اطلاعات

جریان روز

کنفرانس رهبران جوانان | سازمان ملل ومشکلات جهان

سرمقاله وتفسیرجهان را درصفحه دوم مطالعه فرمائید

سال سی‌وپنجم ـ شماره ۱۰۲۵۷ | شنبه بیست‌وپنجم تیرماه ۱۳۳۹ | تکشماره ۳ ریال

نیروی سازمان ملل وارد کنگو شد

رئیس جمهوری ونخست‌وزیر کنگو پیامی برای خروشچف فرستادند

خروشچف اعلام کرد، شوروی درصورت لزوم، از هیچ مساعدتی به کنگو خودداری نخواهد کرد

احتمال دارد شوروی درصورت لزوم به‌کنگوداوطلب بفرستد درصفحه ۳و٤

اظهارات عبدالکریم قاسم درجشن انقلاب عراق

عراق مرکز توطئه علیه همسایگان نخواهد شد

برای بالا بردن درآمد عراق، مذاکراتی باکمپانیهای نفتی ادامه دارد

صفحه ۲۰

مذاکرات نظامی ایران و آمریکا در تهران

امروز وزیرارتش آمریکا وسفیرکبیر آنکشور درتهران بحضور شاهنشاه رسیدند

دیشب ویلبر بروگر وهمسرش در حصارك میهمان والاحضرت شهناز و اردشیر زاهدی بودند

سفیرایران درواشنگتن تادوهفته دیگر بمحل ماموریت خود باز میگردد

وزیر ارتش امریکا (نفر وسط)در شرفیابی‌امروز سفیر امریکادر تهران نیز افتخار حضور دار د

ساعت یازده و نیم امروز آقای ویلبر بروگر وزیر ارتش امریکا باتفاق آقای ویلز سفیر کبیرامریکا در ایران در کاخ سعد آباد به حضور شاهنشاه رسید .

ساعت پنج و پانزده دقیقه بعداز ظهر دیروز آقای ویلبرم . بروگر وزیر ارتش امریکا به اتفاق شش نفر از افسران ستاد خود یا هو اپیما از قبرس وارد تهران شده.

در فرودگاه آقای ویلز سفیر کبیرامریکا درتهران تیمسار سپهبد دکتر بهرام آریانا فرمانده نیروی زمینی ، ژنرال هیدن رئیس گروه مستشاری نظامی امریکا در ایران و ژنرال راجرز و گروهی ازافسران ایرانی و امریکائی از هیئت نظامی امریکا استقبال کردند .

بقیه در صفحه هفدهم

امروز اطلاع داده شد که درزاهدان :

علم نطق مهمی ایراد میکند

وکسانیراکه بابیگانگان تماس میگیرند، معرفی مینماید

امروز دبیرکل حزب مردم عازم بلوچستان شد

سخنگوی حزب‌مردم‌امروزبخبرنگار ما گفت : دبیر کل حزب مردم از بامداد امروز دومین مرحله مسافرت انتخاباتی خود را آغاز کرد .

در ساعت هفت بامداد آقای امیر اسداله علم دبیر کل حزب مردم با هواپیما عازم بلوچستان گردید .

دبیر کل حزب مردم پیش از ظهر امروز در بیرجند توقف کرده و ناهار را در بیرجند ماند و بعد از ظهر با هواپیما رهسپار زاهدان شد .

طبق اظهار سخنگوی حزب مردم «دبیر کل‌حزب‌مردم عصر امروز در میتینگی که در شهر زاهدان با شرکت اعضاء حزب مردم و طبقات مختلف اهالی تشکیل میشود نطق خواهد کرد .

پخش از رادیو

نطق دبیر کل حزب مردم درزاهدان طبق معمول در سرویس اخبار ساعت نه‌بعداز ظهر امروز از رادیو پخش خواهد شد .

فعالیت حزب مردم

خبرنگار ما در شهر ری گزارش میدهد . روز پنجشنبه اولین جلسه انتخاباتی حزب مردم در شهر ری تشکیل گردید .

حزب مردم‌تاکنون فعالیت انتخاباتی خود را در شهر ری شروع نکرده بود

بقیه در صفحه هفدهم

سفیر ترکیه در تهران

به آنکارا احضار شد

✤ سفیر ترکیه در ملاقات خود باوزیرخارجه بازگشت خودرا به آنکارا اطلاع‌داد

شرح درصفحه ۱۷

کیشی را به‌بیمارستان میبرند

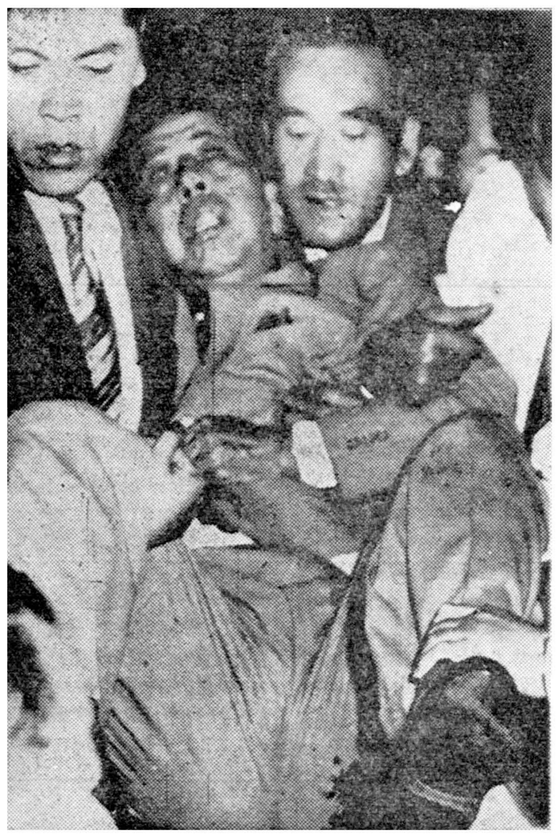

پس ازآنکه باخنجر به کیشی سوء قصد شد، نخست وزیر ژاپن را درحالی که خون ازبدن او میچکید به بیمارستان منتقل کردند. سوء قصد بوسیله یکی ازافراد حزب کیشی بعمل آمد و ضارب بلافاصله دستگیر گردید.

نخست‌وزیرعراق پیشنهاد کرد گذشته فراموش شود وجمهوری متحده و عراق روابط خود را بهبود بخشند

■ عبدالکریم قاسم اظهار داشت، عراق‌پایگاه‌های امپریالیستی را درهم شکسته وبه سیاست بیطرفی ادامه میدهد . عراق مایل است‌باتمام کشور های جهان، اعم از شرق و غرب،روابط دوستانه و یکسانی داشته باشد

■ عبدالکریم قاسم از عبدالناصر وملك‌حسین خواست که بخاطرهدف های مشترکی‌که اعراب دارند، دست ازمبارزه تبلیغاتی کنونی خود بردارند. برای اولین‌بار در تاریخ‌جمهوری‌عراق، نمایندگان عبدالناصر در مراسم دیروزشرکت کرده بودند

درصفحه ۳

حوادث جالب روز پنجشنبه :

دنیا یك‌روز پر حادثه گذراند

گروهی درمیخانه‌ها وبسیاری درکلیساها بسر بردند

در بالای کوه مون بلان نفسها در سینه‌حبس‌شده بود

✤ هزاران نفر ازاهالی دمشق به بیابانها گریختند

✤ سر ساعتی که قرار بود دنیا «نابود» شود،گروهی از انگلیسیها بمیخانه پناه بردند شرح درصفحه۱۷

پیشگویان وخرافاتیها تاکنون:

دنیارا چندین بار نابود کرده‌اند !

وهزاران نفر ازادعای آنها نابود شده‌اند

انتظار نابودی دنیا این دفعه بی‌بلاگذشت ولی همین انتظار شئامت‌بار در ادوار گذشته میلیونها مردم را از هستی ساقط کرده وبخاك سیاه نشانده وهزاران هزار قربانی داشته است .

بهمین مناسبت آقای حمزه سرداور تاریخچه جالبی از مسئله نابودی دنیاتهیه‌کرده‌است که در زیر بنظر خوانندگان محترم میرسد :

از جالبترین اخبار وحشت بار جهان درروزهای اخیر انتظارنابودی دنیابود واینکه‌جمعی‌درارو‌پادر انتظار نابودی جهان از ترس جان بکوه مون بلان پناه برده‌اند.

این اولین دفعه نیست که‌جنس دوپا در اروپا بیك چنین‌سرسامی مبتلا شده ومحشری برپا کرده‌است

خدارا شکر که امسال این‌جنون بدشکون بی بلا گذشت‌وقربانیانی ندادولی‌درقرون گذشته‌هردفعه که

بقیه در صفحه نوزدهم

والاحضرت شهناز کنفرانس جوانان را گشود

وزیر دربار شاهنشاهی‌هنگام گشایش کنفرانس گفت: خدا را شکرکه دیروز دنیا آخر نشد وزمین وزمان را آب نگرفت

والاحضرت شاهدخت شهنازپهلوی دومین کنفرانس سالانه جوانان را گشودند . در این مراسم که عصر دیروز در محل پرورشگاه شماره۳ جوادیه انجام گرفت آقای حسین علاء وزیر دربار شاهنشاهی آقای بهبهانیان مدیر عامل بنیاد پهلوی ، تیمسار سر لشکر دفتری رئیس

بقیه در صفحه ۱۸

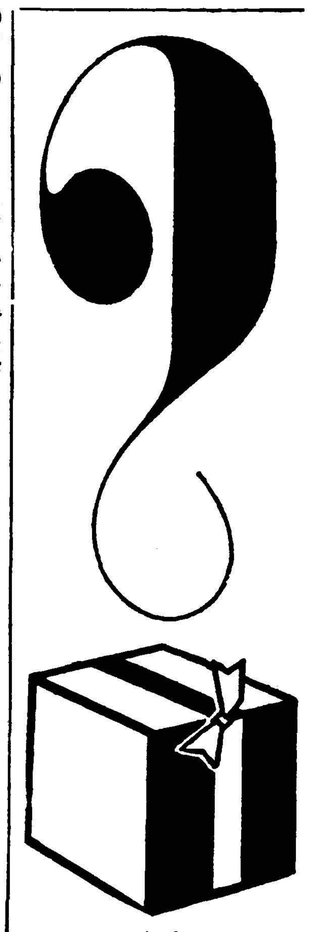

سئوال

دراین جعبه چیست ؟ در این صفحه نمی توانیم بگوئیم چیست . فقط این را بدانید که بهترین تحفه‌ای که برای یك خانم خانه‌دار توانید ببرید . در صفحه آخر ن روزنامه آنرا جستجو کنید .

۱ـ۲ آ ـ ۱۵۱۳۸

دعوت از اعضای حزب ملیون

ساعت ۷ بعد از ظهر روز یکشنبه ۲٦ تیر ماه۱۳۳۹ آقای احمد مهران عضو موسس حزب ملیون تحت عنوان (حدود انتقاد) سخن میرانند از عموم بانوان و آقایان‌اعضای حزب خواهشمند است در وقت مقرر بمحل حزب تشریف بیاورند .

دبیر کل حزب ملیون دکترکاسمی

مودیان محترم مالیاتی

فقط تاآخرتیرماه ۳۹ شش‌روز دیگر فرصت باقیست نسبت‌به تسلیم نامه پرداخت کلیه مالیات اقدام فرمائید تاجرائم سنگینی متوجه شمانشود.

برای مودیانیکه درتسلیم اظهارنامه وپرداخت کلیه مالیات بموقع اقدام فرمایند تسهیلات فوق‌العاده‌ای منظور شده‌است.

۱ـ آ ـ ۱۵۰۰٤

خاتمه‌مسابقات قهرمانی دوو میدانی کشور

تهران باه ۱٤ امتیاز مقام‌اول راکسب‌کرد

مسابقات‌دوومیدانی قهرمانی کشور که با شرکت هفده شهرستان از هفته گذشته آغاز گردیده بودروز گذشته با نظم و ترتیب خاصی وبا حضور جمع کثیری تماشاچی‌خاتمه یافت .

آقای قره گزلو رئیس‌فدراسیون دوومیدانی کشور وجمعی‌ازشخصیت های ورزشی کشور در این‌مسابقات حضور داشتند و نتایج زیر بدست آمد .

٤×٤۰۰ متر تیمی

در این رشته تیم تهران مرکب از سلطانی ـ فروستائیان ـ پاشائی‌ـ ریاحی بارکورد ٦ـ۳۱ـ۳ دقیقه

بقیه در صفحه نوزدهم

دکترکاسمی گفت:

مردم‌نبایداز انتخابات بگریزند

مثل اینکه ازوبا وطاعون میگریزند

■ دکترالموتی‌گفت: مردم وقتیکه نطق علم را ازرادیو شنیدند متفرق شدند

بعداز ظهر روز پنجشنبه مجلس سخنرانی انتخاباتی در کلوب حزب ملیون تشکیل شد . ابتدا آقای دکتر الموتی معاون نخست وزیر مطالبی درباره انتخابات بیان کرد و گفت :

طبق اوامر شاهنشاه دایر بآزادی انتخابات موجب شده است که مردم خود را برای شرکت در انتخابات

بقیه در صفحه هفدهم

بهبهانی گفت:

دولت اگر چهار سال دیگر بماند

بازهم وضع مردم بهتر نخواهد شد

✤ دکترامینی فردا مصاحبه میکند.

✤ دکتربقائی گفت: تشکیل یك جبهه واحد ازمنفردین امکان دارد

✤ بهبهانی: یکی ازوکلا درسه سال ۱٤ بار مسافرتهای تفریحی باروپا کرد ولی در مجلس یك کلمه هم حرف نزد.

مرح درصفحه ۱۷.

ازطرف کمیته ایتالیائی جشن دوهزاروپانصدمین سال شاهنشاهی ایران

دومیلیون‌ونیم لیر ایتالیائی برای نویسنده بهترین‌کتاب

مربوط بشاهنشاهی ایران وتاثیر آن درتاریخ وتمدن جهان جائزه معین شد

این مسابقه جنبه بین‌المللی دارد، وژوری آن درشهر رم است شرح‌درصفحه۱۱

شهردار تهران‌بودجه‌یك‌میلیارد وششصد میلیونی شهرداری را امضاءکرد

درمدت ششماه هشتصد میلیون ریال درآمد شهرداری بوده‌است

مدیرکل مالی تعهدکرد تابودجه را بنسبه میلیارد افزایش دهد

آقای ذوالفقاری شهردار تهران

امروز کار تنظیم بودجه‌سال ۳۹ شهرداری تهران که مدت یکماه وقت شهردار و مدیر کل مالی و سایر ماموربن ادارات مالی شهرداری را بخود معطوف داشته بود پایان یافت و طی گزارشی از طرف شهردار تهران برای تصویب نهائی بوزارت کشور و قائم مقام انجمن شهر ارسال گردید آقای سعیدی فیروز آبادی مدیر کل مالی شهرداری گفت نکات برجسته ای در این گزارش بچشم میخورد که از لحاظ امور مالی برای اولین بار در شهرداری بآن عمل میشود ودر حقیقت کار کنان دستگاه فعلی شهرداری تشکیلات مالی و درآمد شهرداری رابر اساس یك طرح نوینی پی ریزی کرده‌اند .

بقیه در صفحه چهاردهم

وین ـ مونیخ ٦۵۰ پاریس ۷۵۰ تومان

برای ارض روم تخفیف کلی داده میشود

حرکت دوشنبه ۲۷ تیر ساعت ٤ بعدازظهر برای‌تهیه جا فورا بمؤسسه ۱۰۸ سعدی شمالی اول خیابان

مطبوعی مراجعه فرمائید:

دفتر: تاساعت ۹ شب بازاست.

پلاژ بی‌نظیر رودسر

قطعه زمینی درسواحل دریای رودسر که از خیابان اسفالت تاساحل چهار صد متر فاصله دارد واز لحاظ مرغوبیت بابقیه زمینهای ساحلی دیگر مغایرت دارد اقساط و نقد بفروش میرسد طالبین رودسر بدفتر نمایندگی اطلاعا ت‌مراجعه فرمایند . ۱ـ۳ آ ـ ۱۵۲۵۲

آگهی تشکیل مجمع عمومی عادی سالیانه شرکت شهرآراء

۱ـ۲ آ ـ ۱۳۹۹٦ درصفحه ششم

آشوریهای‌شاهدوست ووطن‌پرست‌ایران

کاررا به‌کاردان میسپارند وآقای ژرژ ملك یونان وکیل پایه یك دادگستری را بنمایندگی‌دوره بیستم‌مجلس‌شورای ملی انتخاب مینمایند. آ ـ ۱۲۹۰۱ درصفحه ۱۳و٤

جریان روز

کنفرانس رهبران جوانان

چنانکه در ضمن اخبار آمده دیروز ساعت هفت بعد از ظهر دومین کنفرانس سالیانه رهبران جوانان درحضور والاحضرت شاهدخت شهناز پهلوی در محل پرورشگاه شماره ۳ جادیه گشایش یافت . مبتکر تشکیل این کنفرانس بنیاد پهلوی است که همواره پیشرو وپیشآهنگ اینگونه امور ترقیخواهانه می‌باشد .

موضوع کنفرانس سراسر توجه به تربیت نسل جوان و ارشاد این طبقه براه راست و تشویق بفراگرفتن فضیلت و دانش و کسب کار وخدمت به‌میهن بود .

اصولا برای تامین آتیه یك کشور تربیت جوانان شایسته که در آینده بایستی اداره امور مملکت را برعهده گیرند نهایت ضرورت را دارد و این کار باید سر لوحه اصلاحات هر دولت ترقیخواه باشد . زیرا دیر یازود پیران که امروز اداره کشور بر عهده ایشان است جای خود را به جوانان خواهند داد و این طبقه هستند که در آینده مسئول اداره مملکت در شئون مختلف خواهند بود، و باید مدیران فردای جامعه گردند، ملتی می‌تواند از حالا فردای درخشان خودرا پیش‌بینی کند که بتواند نوباوگان وجوانان خود را شایسته اجتماع مترقی آنروز تربیت نماید از اینرو درممالك راقیه دنیا سازمانهای وسیعی برای پرورش جوانان وآماده ساختن ایشان جهت پذیرفتن مسئولیت اداره نسل بعد بوجود آمده و در آن کارخانه‌های آدم سازی آنان‌رامردان آینده کشور بار می‌آورند واز حالا ذخیره‌ای از افراد انسانی برای فردای مملکتشان فراهم میسازند ، این سازمانها موظف هستند که بنا به‌آخرین روشهای علمی وتربیتی که با تتبع و تجربه عده‌ای از علمای معروف فن آموزش وپرورش تهیه شده جوانان را آنطور که شایسته آینده کشور است تربیت‌کنند وآنان را آماده و لایق هر خدمت مفید تحویل جامعه دهند ایرانیان نیز در قدیم به پرورش جوانان خود اهمیت خاص میدادند و سعی میکردند برای نسل خود جانشینان شایسته و لایقی تربیت کنند، گزنفون فیلسوف قدیم یونان در کتابی که بنام تربیت کورش نوشته می‌نویسد که ایرانیان به تربیت جوانان خود اهمیت بسیاری میدهند و در آن باره شواهد بسیاری آورده است .

هرودت پدر تاریخ یونان می‌نویسد ایرانیان کودکان خودرا به مربیان شایسته‌ای میسپارند و مهمترین چیزی که از کودکی بفرزندان خود می‌آموزند راستگوئی‌است.دراحادیث‌ومعارف اسلامی اهمیت‌زیادی بتربیت جوانان داده شده و کتب بسیاری در این فن برشته تحریر درآمده است . حضرت علی‌بن ابی‌طالب در یکی از کلمات خود میفرماید که فرزندان خودرابرای‌زندگی‌آینده تربیت کنید نه‌مطابق زمان خودتان زیرا آنان‌مردان فردا هستند نه‌روزگارشما !

راستی سخن بزرگی است پدران نباید توقع داشته باشند که فرزندانشان بهمان معلومات و افکار زمان آباء خویش قناعت کرده‌خود رادر همان چهار چوب تعلیمات ایشان راکد و محدود سازند زیرا این برخلاف ناموس تحول و ترقی است ، کاروان بشریت هرروز پیشترمیرود و در این پیشرفت افکار و نظریات تازه‌ای پیدا میشود که اگر پدران فرزندان خویش را از آشنا شدن باین ترقیات بازدارند مثل اینست که خواسته باشند از سیر و حرکت تکاملی جامعه جلو گیری کنند و این کار محال و ممتنع است .

جوانان را باید از همان آغاز جوانی باتکاء بنفس و استقلال روحی و معنوی‌ومادی وآشنائی بزندگانی اجتماعی عادت داد ، این روح استقلال و اتکاء بنفس در جوانان ما باید بحدی تقویت شود که والدین آنان هیچگونه نگرانی و وحشتی نسبت به آینده فرزندان خود نداشته باشند .

سازمان ملل ومشکلات جهان

پس‌از شکست دیپلماسی « تماسهای شخصی » و آغاز مجدد جنگ سرد بین شرق و غرب اینك باردیگر سازمان ملل متحد بصورت تنهامرجع صلاحیتدار برای حل اختلافات بین‌المللی‌وتامین صلح جهان درآمده است.

شورای امنیت سازمان ملل متحد اکنون برای رفع بحرانهای کنگو وکوبا ورسیدگی باختلاف امریکا و شوروی در موردحادثه هوائی اخیر نقش‌مهمی بعهده گرفته است.

شورای امنیت روز پنجشنبه با تصویب فوری طرح سه‌ماده‌ای داگ هامر شولد در مورد کنگو گام بزرگی درراه پایان دادن به اوضاع آشفته این جمهوری نوزاد برداشت . اکنون که قوای پلیس‌صلح وظیفه‌برقراری نظم‌و آرامش را دراین‌منطقه پر آشوب بعهده گرفته است انتظار میرود درآیندك مدتی اوضاع در این‌کشور افریقائی که‌در هفته های اخیر صحنه نبرد های خونین و مهمترین بحران ناراحتی رادرجهان تشکیل میداد بحال عادی برگردد .

روز دوشنبه شورای امنیت برای رسیدگی بشکایت کوبا ازامریکا تشکیل جلسه میدهد وپس از آن شکایت شوروی ازامریکا درمورد حادثه‌هوائی «خانگلسك» مطرح خواهد شد. اما برعکس مسئله کنگو که قطعنامه پیشنهادی هامر شولد درهمان نخستین جلسه بتصویب رسید مذاکرات درباره اختلاف امریکاو کوبا و ماجرای هواپیمای « ارسی‌۴۷ » بسیار دشوار خواهد بود و انتظار میرود رسیدگی باین مسائل مدتی وقت شورای امنیت رابگیرد.

اقدام کوبا درمورد ارجاع اختلافات خودبا امریکا به شورای امنیت سازمان ملل متحد دارای مفهوم خاصی است و اینکه دولت فیدل کاسترو بجای آنکه شکایت خودرا در سازمان کشورهای امریکائی مطرح کند به سازمان ملل‌متحد متوسل شده است‌نشان میدهد دورانی‌که کشور های قاره امریکا (امریکای شمالی - مرکزی -جنوبی) می توانستند مسائل مورد اختلاف رابین خودحل وکنند سپری شده‌است . در جلسه روز دوشنبه نماینده شوروی درموضوعی اظهار نظر خواهد کردکه ازامور داخلی قاره امریکا بشمار میرود وباین ترتیب بقول سناتور کندی‌نامزد حزب دموکرات در انتخابات ریاست جمهوری امریکا دکترین (مونرو) برای نخستین‌بار پس‌از یك‌قرن نقض میشود.

دکترین (مونرو) بر اساس عدم مداخله کشور های اروپائی درامور داخلی قاره امریکا استوار است. گروهی از ناظرین‌سیاسی عقیده دارند که ممکن است دولت امریکا بااستفاده ازماده ۵۲ منشور ملل‌که حل اختلافات رادر سازمانهای محلی‌توصیه می‌کند شورای‌امنیت‌بخواهدشکایت‌کوبا را بسازمان کشور های امریکائی ارجاع نماید.

بهرحال علت اینکه دولت کوبا مسئله اختلاف خودرا با امریکا باشتابزدگی تمام به شورای امنیت ارجاع کرد این بودکه مجال‌ندهد ایالات‌متحده این‌مسئله رادرسازمان‌کشورهای امریکائی مطرح کند .اما در مورد ماجرای هواپیمای «ارسی‌۴۷» که‌دولت شوروی مدعی است برفراز آبهای ساحلی آن کشور سرنگون‌شده است. دولت امریکا آمادگی خودرا برای شرکت در جلسات شورای امنیت اعلام کرده است زیرا ایالات متحده معتقد است‌که هواپیمای مزبور برفراز آبهای بین المللی از طرف شکاریهای شوروی هدف گلوله قرار گرفته است و شك نیست که نماینده امریکادر جلسات شورای امنیت متقابلا به عمل شوروی اعتراض خواهد کرد.

مجالس سوگواری

از روز یکشنبه ۲۲ محرم مجلس تذکر خامس آل عبا برای مدت ده روز در بنده منزل بر پاست و همه روزه از ساعت ۷ بعداز ظهر شروع و ده خاتمه می یابد از عموم مسلمین و مریدان شهدای کربلا برای شرکت در این‌مجلس دعوت میشود . سید محمد پیامی مدیر روزنامه پیام
۱ـ۳

حسین مصباح‌الهدی‌و سفینة‌النجاة

باطلاع عموم متدینین و علاقه‌مندان بشعائر مذهبی مخصوصا اهالی محترم شرق شهبار میرساند بمناسبت‌ایام سوگواری حضرت سیدالشهداء علیه‌السلام از شب‌بیست‌و یکم محرم برابر ۳۹ر۴۵ر۲۵ تا ده شب ساعت ۸و نیم بعد از ظهر جناب آقای سقا زاده واعظ شهیر در مسجد رحمتیه واقع در خیابان فرح آباد اول خیابان شکوفه سخنرانی می فرمایند .

از طرف هیئات عزا داران مسجد رحمتیه ـ ضیاءالدین نوبختی ـ مهندس بروجردی ـ حاجی التفات

علاقمندان بدیانت اسلام

بنا بخواهش اینجانب آقای آشیخ محمد کرمانی‌واعظ شهیر شب سه شنبه ۲۸ تیر مطابق با ۲۴ محرم سال جاری از ساعت ۹الی ۱۰ بعد از ظهر در منزل اینجانب مشغول وعظ و ذکر مصیبت خواهند بود خواهشمند است مجلس را بقدوم خود مزین فرمائید .

محمد علی علمی ـ آدرس خیابان مولوی مقابل خانی‌آباد کوچه دبیرستان ایران حیاط حسینیه آ ـ ۱۳۰۸۳

طبق معمول سنواتی از طرف اتحادیه صنف چلوکبابی و چلو خورشتی و کافه رستورانهای بدون نوشابه تهران و حومه از روز ۳۹ر۴۵ر۲۴ ساعت ۸ بعد از ظهر الی ۱۰شب در مسجد ارك ذکر مصیبت خامس آل عبا علیه‌السلام برقرار می باشد .

رئیس هیئت مدیره‌صنف چلو کبابی و چلو خورشتی و رستوران های بدون نوشابه تهران وحومه **علی‌یزدان‌منش**

دکتر یحیی شهردار ـ متخصص جهاز هضم

ازبیماران محترم متمنی است‌که برای مراجعه به مطب بیست وچهارساعت قبل طرف صبح توسط تلفن ۳۷۰۳۵ وقت بگیرند

خیابان باغ سپهسالار شماره ۱۵۴

۱ـ۱۳ آ ـ ۹۹۴۱

دعوت

از آقایان اعضای محترم جامعه لیسانسیه‌های دانشسرای عالی‌دعوت میشود که بمنظور مشورت ومعرفی کاندیدای انتخابات بیستمین دوره مجلس شورای ملی درساعت ۶بعدازظهر روز شنبه ۲۵تیرماه در محل جامعه (خیابان قوام‌السلطنه روبروی سفارت جمهوری عرب) حضور بهمرسانند.

هیئت مدیره جامعه

آ ـ ۱۲۸۵۵ ۱ـ۲

دکتر شریفی

متخصص امراض قلب

صبح ها با وقت خصوصی بیمار میپذیرد عصر ها از ۴ تا ۸ ـ تلفن ۴۹۷۴۸ ـ خیابان جامی ـ خیابان استخر ـ اول کوی خواجو

۱ـ۳ آ ـ ۱۳۰۲۱

پاتسیون کودکان انجمن فرهنگی پروین

نام نویسی مینماید خیابان شاه چهارراه یوسف آباد تلفن ۴۲۴۵۱

۱ـ۳ آ ـ ۱۵۱۲۰

دبیرستان ایران فردا

افتتاح کلاس اول دبیرستان را باطلاع اولیاء محترم نو آموزان کلاس ششم دبستان میرساند .

خیابان بهار ـ تلفن ۶۹۷۱۸ آ ـ ۱۵۱۵۰

خانواده های **زند کریمی ـ منشی زاده ـ احسانی‌فراهانی پرتو ـ سرهنك‌انوری ـ سرهنك وجدانی ـ شیخ الاسلام ملایری ـ پور زند ـ آزرمی** با کمال تاسف فوت مرحومه **سکینه زند کریمی** همسر آقای کریم زند کریمی ومادرآقایان رحیم ـ رحمن ـ هاشم ـ کاظم ـ مجید زند کریمی راباطلاع دوستان و آشنایان میرساند ، مجلس ختم مردانه آن مرحومه از ساعت پنج تا هفت بعد از ظهر روز یکشنبه بیست‌وششم تیر ماه در مسجد مجد و مجلس ختم زنانه از ساعت پنج تا هفت بعد از ظهر روز شنبه بیست و پنجم تیر ماه درمنزل آقای رحیم زند کریمی واقع در خیابان بهار کوچه ذوالمجد طباطبائی منعقد است . آ ـ ۱۵۱۰۸

با نهایت تاسف در گذشت شادروان مادر عزیزمان **بانو سکینه عباچی** را باطلاع اقوام و آشنایان میرساندمجلس ختم آنمرحومه روز یکشنبه ۲۶ تیر ماه جاری ساعت۱۰تا۱۲ در مسجد ارك و ختم زنانه همان روز در منزل آنمرحومه‌واقع در تجریش کوچه صالح کوی لاچین کاشی شماره ۳ساعت ۵ تا ۷ منعقد خواهد بود .

رضا فهیما ـ مرتضی عباچی ـ علی عباچی ـ خانم‌آغا اقبال ـ ملك عباچی ـ امینه عباچی

خانواده های: **فهیما ـ عباچی ـ کتابی ـ نهضت ـ اقبال ـ جهرمی ـ عربشاهی ـ دفتریان ـ معارف پرور ـ کوشانپور ـ کتابچی ـ مهدی زاده ـ لباف تهران ـ هاشمی شیرازی ـ صابری ناصری ـ قاسم زاده ـ شاملو ـ فرهومند ـ کلباسی ـ محیط ـ امان ـ تقوی ـ کریمی ـ کازرونی ـ متعبد**

با نهایت تاسف در گذشت شادروان بانو سکینه‌عباچی را باطلاع خویشاوندان و دوستان میرساند . مجلس ختم‌آن مرحومه روز یکشنبه ۲۶ تیر ماه جاری ساعت ۱۰ تا ۱۲ در مسجد ارك و ختم زنانه همان روز در منزل آنمرحومه واقع در تجریش کوچه صالح کوی لاچین کاشی شماره ۳ساعت ۵ تا۷ منعقد خواهد بود آ ـ ۱۵۲۵۸

مصیبت وارده رابعموم بازماندگان آنمرحوم خصوصا خانواده های فهیما و عباچی و اقبال تسلیت میگوئیم.

بقیه آگهیهای ترحیم وتسلیت درصفحات ۴ و ۱۷

بیماریهای آمیزشی ـ مجاری ادرار ـ سستی‌وناتوانی‌مردان ـ خیابان صفی علیشاه

دکتریحیی صدری

جنك وصلح

دوره کامل ۱۶۰۰ صفحه

۱۲۰ ریال

انتشارات امیرکبیر

۱ـ۱۰ آ ـ ۱۳۳۶۸

دکتر کاظم نجم آبادی

از آمریکا مراجعت و کمافی السابق

آماده پذیرائی بیماران است

شاهرضا غربی ـ چهارراه بیماران

پهلوی تلفن: ۴۷۳۲۲

پرواز بر فراز اقیانوس اطلس

باجت بوئینگ قاره پیمای **سابنا**

مسافرتی سریع واطمینان بخش را نوید میدهد

SABENA

BELGIAN World AIRLINES

از تهران هفته‌ای دوپرواز روزهای شنبه و دوشنبه ساعت ۶ صبح به آنکارا ـ آتن ـ فرانکفورت ـ بروکسل

به‌آژانس مسافرتی خود یا شرکت ایتا ۶۷ خیابان فردوسی تلفن ۶۸۹۹۷ مراجعه فرمائید .

جهان تربیت

دانش‌آموزانی که مایل هستند بااتومبیلهای جهان‌تربیت آمدوشد کنند برای ثبت‌نام منحصرا تااول مردادماه وقت دارند بعداز مدت‌مزبور بهیچوجه دانش‌آموز اتومبیلی اعم از شاگردان سابق وداوطلبان جدید پذیرفته نخواهد شد. آ ـ ۱۴۷۶۶ ۱ـ۲

دکتر حسن باسقی

جراح متخصص گوش وحلق وبینی که مدت دوسال جهت مطالعات علمی بامریکا مسافرت نموده بود بتهران مراجعت و **همه روزه از ساعت ۹صبح تا ۱۲ و عصرها با تعیین وقت قبلی** ازبیماران محترم پذیرائی مینماید .

آدرس ـ خیابان پهلوی چهارراه امیراکرم تلفن۴۶۰۱۵

۱ـ۳ آ ـ ۱۲۸۹۷

تجدیدی داوطلبان متفرقه

در آموزشگاه خزائلی کلاسهای تجدیدی برای داوطلبان متفرقه ازاین هفته دایر است.

دکتر محمد خزائلی

نشانی ـ شاه آباد ظهیرالاسلام

۱ـ۲ آ ـ ۱۰۵۲۵۰

دکتر پرویز حکیمی

دیپلمه ازدانشگاه ژنو (سویس)

جراح و متخصص بیماریهای زنان وزایمان از بیمارستان زنان نیویووك (امریکا افتتاح مطب خود را در خیابان پهلوی کوچه دکتر لقمان ادهم شماره ۱۶ مقابل کلوپ عصر) اعلام میدارد .

تلفن مطب ۶۰۶۱۶ منزل ۴۶۳۹۰ـ۸۵۲۰۴۵

اوقات پذیرائی ۴ـ۷بعد از ظهر آ ـ ۱۲۹۷۱

خانواده های **طبرسی ـ علیدوستی ـ زریو ـ ذوالقدر شجاعی ـ رفعت ـ شالچیان ـ اسپهانی ـ مستوفی ـ مخلصی ـ امامی خامنة ـ مدنی ـ زرنگار ـ معتکف ـ منبتی**

با نهایت تاسف فوت **بانو اکرم طبرسی** همسر آقای محمود علیدوستی را باطلاع دوستان و خویشاوندان می رساند مجلس ترحیم مردانه روز دو شنبه ۲۷ تیر ماه از ساعت ۵الی ۷ بعد از ظهر در مسجد مجد مجلس ختم زنانه عصر همان روز از ساعت ۵الی ۸ در منزل سرهنك بهاءالدین طبرسی واقع در قلهك خیابان دولت ایستگاه قنات کوچه طبیب زاده رو بروی سفارت چین منعقد خواهد بود .

محمود علیدوستی ـ سرهنك بهاءالدین طبرسی ـ سرهنك احمد زریو ـ سرهنك جلال طبرسی ـ سرهنك باقر رفعت ـ حسین ذوالقدر شجاعی ـ حسین طبرسی ـ مهدی طبرسی ـ فتح‌اله علیدوستی

آ ـ ۱۳۰۵۱

بعموم بازماندگان آنمرحومه مصیبت‌وارده‌را تسلیت میدهیم

با نهایت تاثر درگذشت بانو **نرگس نوروی** را باطلاع خویشان و دوستان میرساند مجلس ترحیم مردانه روز یك شنبه ۲۶ ر۴۵ر۳۹ از ساعت ۱۷الی ۱۹ در مسجد لولاگرواقع در خیابان آذربایجان و مجلس ختم زنانه همان روز در منزل آتشیان واقع در خیابان نواب انتهای کوچه وکیلی منعقد خواهد بود .

اکبر نوروی ـ علی بابا آتشیان ـ سرهنك گلباززاده ـ محمد علی خاموشی ـ اسماعیل آتشیان ـ فتحعلی اعتضادی ـ روح‌اله امیری ـ نوراله معصومی ـ خانواده دلفانیان ـ نوبری ـ تورج محمودی ـ مقصود بهرامی ـ سرهنك دکتر بهرامی ـ نصرت‌اله بهرامی

آ ـ ۱۳۰۴۳

بعموم بازماندگان آنمرحومه مصیبت‌وارده‌را تسلیت میدهیم

با کمال تاسف در گذشت شادروان **اردشیر ساسانی** را در شیراز باطلاع خویشاوندان و دوستان میرساندمجلس پرسه آن شادروان از ساعت ۱۴الی۶ونیم روز دو شنبه‌بیست‌و هفتم تیر ماه در آدریان زرتشتیان بر گذار خواهد بود

آ ـ ۱۳۱۴۹ **خانواده فرهنگی ـ ساسانی**

مصیبت‌وارده را بعموم‌بازماندگان آنمرحوم تسلیت میدهیم

دبیرستان فیروز بهرام

دفتردبیرستان در روزهای دوشنبه وچهارشنبه تیر ماه وامرداد ماه از ساعت ۸صبح‌تاساعت ۱۲ برای‌ثبت نام دانش‌آموزان آماده است .

حق تقدم دانش آموزان این دبیرستان (که در خرداد ماه قبول شده‌اند)برای نام‌نویسی تا تاریخ بیستم امرداد ماه۱۳۳۹ محفوظ است واز آن تاریخ ببعد چنانچه محلی باقی باشد از داوطلبان جدید نام نویسی خواهد شد .

برای کلاسهای اول با رعایت معدل نمرات دانش آموز پذیرفته خواهد شد. ۱ـ۳ آ ـ ۱۲۲۴۷

دبیرستان انوشیروان دادگر

دفتردبیرستان در روزهای دوشنبه وچهارشنبه تیر ماه وامرداد ماه از ساعت ۸صبح‌تاساعت ۱۲ برای‌ثبت نام دانش‌آموزان آماده است .

حق تقدم دانش آموزان این دبیرستان (که در خرداد ماه قبول شده‌اند)برای نام‌نویسی تا تاریخ بیستم امرداد ماه۱۳۳۹ محفوظ است واز آن تاریخ ببعد چنانچه محلی باقی باشد از داوطلبان جدید نام نویسی خواهد شد .

برای کلاسهای اول با رعایت معدل نمرات دانش آموز پذیرفته خواهد شد. ۱ـ۳ آ ـ ۱۲۲۴۷

دبستان جمشید جم

دفتر دبستان روزهای دوشنبه هر هفته تااول شهریور ماه‌و ازاول شهریور ماه همه روزه ازساعت ۸صبح تاساعت ۱۲ برای ثبت نام آماده است . دانش‌آموزان سال پیش نیز باید مجددا ثبت نام نمایند.

نشانی ـ بخش سه ـ خیابان نادری ـ خیابان مسعود سعد تلفن۴۷۸۸۵

دبستان گیو

دفتر دبستان روزهای دوشنبه هر هفته تااول شهریور ماه‌و ازاول شهریور ماه همه روزه ازساعت ۸صبح تاساعت ۱۲ برای ثبت نام آماده است . دانش‌آموزان سال پیش نیز باید مجددا ثبت نام نمایند.

نشانی ـ خیابان شاهرضا ـ خیابان دبیرستان انوشیروان دادگر ـ تلفن ۴۴۹۱۵ ۱ـ۳ آ ـ ۱۲۲۴۷

خانواده های دکترسید رضی ـ صحت طباطبائی ـ وکیلی ـ عمید ـ دکتررحیم طباطبائی ـ فراست ـ پورزند ـ طباطبائی ـ موحد ـ شریعت پناهی ـ مشیری ـ بایگان با نهایت‌تاثروتالم فوت مرحوم**سید عبدالکریم وکیلی‌طباطبائی**قاضی بازنشسته وزارت‌دادگستری را در شاهرود باستحضار عموم دوستان و آشنایان میرساند مجلس ترحیم مردانه روز دوشنبه ۲۷ تیر ماه ساعت ۴تا ۶بعد از ظهر در مسجد حاج حسن واقع‌در خیابان بوعلی‌ومجلس ترحیم زنانه نیز در همان روزو همان ساعت در منزل آقای‌دکترسیدرضی صحت طباطبائی واقع‌در خیابان امیریه کوچه شیبانی کاشی ۳۹ منعقد خواهد بود .

آگهی های تسلیت

باشگاه ورزشی سپه

مصیبت وارده را به آقای حسین فکری ریاست‌باشگاه تهران جوان تسلیت گفته عرض تسلیت میکنیم و بقای ایشان را از خدای بزرك خواستارند . **رئیس باشگاه ورزشی سپه‌طربی**

در گذشت ناگهانی جوان ناکام احمد امامی رابخانواده آنمرحوم تسلیت عرض و بقاء خاندان معظمشان را از ایزد یکتا خواهانیم **علی ساعتچی ـ محمدرضا ـ هادی ـ اصغر**

جناب آقای بامداد صوفی ریاست فرهنگ‌شاهرود

مصیبت وارده را بجنابعالی تسلیت گفته و طول عمر کلیه بازماندگان را از خداوند مسئلت داریم .

محمد الهی ـ فریدون فرهی ـ علی میلانی نژاد ـ محمود شفیقی ـ محمد علی رشیدی‌پور ـ دکترمحمد حسین زهرائی ـ دکتر علی اکبر کسائی آ ـ ۱۵۲۰۰

جناب آقای فکری مدیر باشگاه تهران جوان

مصیبت وارده را بجنابعالی تسلیت عرض نموده بقاء عمر سرکار و فامیل محترم را از درگاه احدیت آرزومندیم

از طرف ورزشکاران باشگاه دارائی اهواز

آ ـ ۱۳۰۴۹ **محمد مجدم ـ محمود ضرابیان**

جشنهای آغاز سومین سالگرد انقلاب عراق

عراق مرکز توطئه علیه همسایگان نمیشود

بغداد ـ ۱۵ ژوئیه ـ آسوشیتدپرس ـ ضمن اجرای مراسم رژه‌ای که مدت سه ساعت توسط مردم بغداد بمناسبت جشن ۱۴ ژوئیه انجام شد ، دهقانان عراق در جلوی منزل سرلشکر قاسم به‌رقص شمشیر پرداختند .

در جلوی دهقانان عده‌ای از آنها در حالیکه سوار بر شتر شده بودند دست به رقص های بسیار جالبی زدند .

رقص شمشیر وشترسواری دهقانان عراق جالب ترین قسمت برنامه جشن های انقلاب‌عراق را تشکیل میداد.

کبوتر صلح

تمام دسته هائی که در رژه شرکت داشتند با خود تعداد زیادی «کبوتر صلح» حمل میکردند که‌در‌اثنای‌مراسم رژه آنها را آزاد کردند .

بمناسبت آغاز سومین سال انقلاب عراق علاوه بر تظاهرات ورژه مردم، یك رژه نظامی نیز بمدت ۹۰ دقیقه در پایتخت عراق برگزار شد که در آن گردانهای جت میك ساخت‌شوروی و هلیکوپتر ها از فاصله کمی برفراز رژه دهندگان به پرواز درآمدند .

صفوف پیاده نظام ـ چتر بازان . واحد های توپخانه ـ تانك و دسته‌های نظامی در میدان «آزادی» از برابر نخست‌وزیر عراق عبور کردند .

قاسم در حالیکه لبخندی بر لب داشت رژه واحد های نظامی را که با سلاحهای ارسالی از کشور های غرب وشرق مجهز بودند ، ملاحظه میکرد.

مذاکرات نفتی

سرلشکر عبدالکریم قاسم‌نخست‌وزیر عراق بمناسبت عید انقلاب نطقی ایراد کرد و ضمن آن خاطر نشان کرد که مذاکراتی را با کمپانی نفت برای بالا بردن در آمد عراق و کسب حقوق بیشتری برای این کشور انجام داده است .

قاسم اظهار داشت البته دولت‌عراق نمیخواهد حقوق‌کمپانیهای نفتی خارجی را که در این کشور فعالیت دارند ، زیر پا بگذارد ولی من امیدوارم مسائل مطروحه بین ما و شرکت های مذکور بنحوی حل شود که سهم ما از محل عواید نفت افزایش یابد .

قاسم گفت قوانینی وجود دارد که بموجب آن می‌توان حقوق ملت عراق را در صنایع نفت این کشور کاملا تامین کرد .

شاخه زیتون

عبدالکریم قاسم با پیشنهاد حل اختلاف با ناصر بخاطر منافع عالی اعراب فی‌الواقع شاخه زیتونی‌بعلامت استقرار صلح تقدیم رئیس جمهوری متحده عربی کرد .

وی از ناصرو ملك‌حسین خواست که برای اجرای هدف مشترکی که همه اعراب دارند دست از مبارزات تبلیغاتی کنونی خود بردارند .

قاسم گفت :«ما حاضریم که‌فصول گذشته را بکلی خاتمه یافته تلقی کرده و فصل جدیدی در روابط خود بگشائیم .

ما باید بایکدیگر همکاری کنیم و ابواب گذشته را مسدودسازیم .

قاسم به اختلافات گذشته بین اعراب اشاره کرد و خاطر نشان ساخت که بیائید گذشته را فراموش کرده بحال‌وآینده بپردازیم .

پشتیبانی میکنیم

نطق قاسم در دانشکده افسری عراق در شب انقلاب بعمل‌آمدوتوسط رادیو بغداد پخش گردید .

نخست‌وزیر عراق گفت که ما از تمام کشور های عربی بدون هیچگونه تبعیض و تفاوتی در برابر تجاوز امپریالیسم پشتیبانی میکنیم .

قاسم گفت تمام کشور های عربی از جمله جمهوری متحده عرب با ما یکی هستند .

ما هیچ اختلافی بایکدیگر نداریم. همگی برادریم و از همه آنها پشتیبانی میکنیم .

وی از مبارزه ملت الجزایرپشتیبانی کرد واز تمام اعراب خواست که‌روابط سیاسی و اقتصادی خود را با دولت فرانسه قطع کنند ، تازمانی که این کشور به ملت الجزایراستقلال دهد.

بیطرفی

قاسم در حالیکه از کمك های فنی شوروی اظهار تشکر و حق شناسی‌کرد خاطر نشان ساخت که دولت عراق در نظر دارد در مسائل جهانی سیاست بیطرفی در پیش گیرد .

قاسم گفت می‌خواهیم با تمام‌کشور های جهان اعم از شرق و غرب یا بیطرف روابط دوستانه و یکسانی داشته باشیم .

نتیجه نهائی

از اظهارات قاسم درباره کمپانی نفت چنین برمی‌آید ، که نخست‌وزیر عراق در نظر ندارد دست باقدامات یکطرفه‌ای برای بالا بردن منافع‌عراق در کمپانی نفتی بزند .

وی گفت مذاکرات عراق و کمپانی انگلیسی نفت تاتاریخ ۱۵ اوت‌سال جاری ، به نتیجه نهائی خواهد رسید .

نخست‌وزیر عراق هنگامی که به قرار داد بازرگانی عراق و شوروی اشاره کرد و آنرا شرافتمندانه خواند اظهار داشت که تمام قرار دادهائی که باکشور های شرق و غرب و بیطرف در زمینه مسائل اقتصادی وبازرگانی منعقد شده ، بر اساس منافع متقابل بوده است .

تبریك آیزنهاور

نیویورت ـ خبر گزاری فرانسه ـ ۱۴ ژوئیه ـ پرزیدنت ایزنهاور رئیس جمهوری امریکا امروز پیام تبریکی برای نجیب الوملی رئیس شورای حاکمیت عراق بمناسبت‌عید ملی این کشور ارسال داشت .

رئیس جمهور در پیام خود میگوید: «من‌خوشوقتم که‌تهنیت های‌صمیمانه مردم امریکا را به‌مشما و ملت‌عراق تقدیم دارم»

مرکز توطئه نمیشود

قاسم گفت ما با بلوك شرق و بخصوص اتحاد شوروی و همچنین کشور های غرب و بیطرف درمورد مسائل اقتصادی و بازرگانی‌همکاری خواهیم کرد . **وی اضافه نمود که عراق بادرهم شکستن پایگاه های امپریالیستی وتعقیب سیاست‌بیطرفی نشان داده‌است که‌این کشور هرگز بصورت مرکزی برای توطئه علیه همسایگان‌در نخواهد آمد.**

روابط بغداد ـ قاهره

بیروت ـ خبرگزاری فرانسه ـ ۱۵ ژوئیه ـ روزنامه «اریان» در شماره امروز خود مقاله ای تحت عنوان «آیا در جبهه روابط بغداد و قاهره آرامشی بوجود میآید؟» انتشار داده است . این روزنامه پس از یاد آوری شرکت کاردار جمهوری متحده عرب و روزنامه نگاران مصری در جشن انقلاب عراق و همچنین شرکت مدیر کل وزارت امور خارجه مصر در ضیافت سفارت عراق در قاهره و همچنین آرامشی که‌درراديو ومطبوعات عراق‌وجمهوری متحده عرب ـ نسبت بیکدیگر بوجود آمده سئوال میکند در کنفرانس ۲۲ اوت بیروت وضع عراق و مصر چگونه خواهد بود؟ این‌روزنامه می نویسد که نباید آرامش را با مسائل اساسی مخلوط کرد زیرا اختلاف اساسی مصر و بغداد بجای خود باقی است . این اختلاف عبارتست از رهبری پان عربیسم و حضور مصریها در سوریه . این روزنامه سپس نتیجه میگیرد‌که بغداد وقاهره در پاره مسائل خاص مثل وحدت تاکتیك درباره فلسطین با یکدیگر توافق‌خواهند کرد .

آتش ۳۰۰ دیوانه را سوزاند!

گواتمالا ـ ۱۴ ژوئیه ـ آسوشیتد پرس ـ نیمه شب گذشته بر اثر حریق درتیمارستان یکی از شهر های گواتمالا ، ۳۰۸ نفر آتش گرفتند وآنا جان سپردند . مقامات مسئول گفتند که‌ممکن است تعداد تلفات به ۳۰۰ نفر بالغ گردد . حریق بسرعت عجیبی تمام عمارت را که ۱۴۰۰ دیوانه در آن سکنی داشتند ، فراگرفت.

۶۸۰ نفر در اطاقهای داخلی عمارت محصور شده بودند وراه گریز نداشتند. برخی ازدیوانگان که‌درسلولهای انفرادی زندانی بودند بطور کلی سوختند و فقط خاکستر جسد شان بجاماند ..

تعداد کثیری از مجانین ، بخصوص عده‌ای که به علت داشتن جنون جنایت ، در زنجیر بودند گریختند ودست پلیس به آنها نرسید . هنگامی که شعله های حریق در داخل و خارج عمارت تیمارستان زبانه می کشید دیوانه ها با خشم ووحشت تمام فریاد های جگر خراش می کشیدند . برخی از دیوانه هااز خروج از میان شعله ها امتناع می کردند و بضرب باطون پلیس آتش را ترك گفتند .

موافقتنامه نفتی شوروی وهند

فرانسه ـ امروزبعدازظهر موافقتنامه‌ای در مورد صدور نفت شوروی و سایر تولیدات نفتی این کشور به هند بامضاء رسید .

بموجب‌این موافقتنامه دولت‌شوروی در مدت سه سال و نیم مقدار یك میلیون و نیم تن نفت به قیمت ۴۰۰ میلیون‌روپیه به‌هند صادر خواهد‌کرد. تولیدات نفتی شوروی‌توسط‌شرکت ملی کمپانی نفت هند توزیع خواهد شد .

ضمنا کمپانیهای خارجی اعلام کرده‌اندکه نفت خام‌شوروی را تصفیه نخواهند کرد .

پرداخت قیمت نفت شوروی به‌روپیه و در چهار چوب موافقتنامه بازرگانی هندو شوروی صورت میگیرد «مالاویا» وزیر سوخت هند ، در پاسخ این سئوال که آیا قیمت نفت شوروی پائین‌تراز قیمت های بین‌المللی‌خواهد بود که اینك شرکت های خصوصی تصفیه میکنند گفت ما علاقمندهستیم که قیمت فروش هر قدر که ممکن است کم باشد و مصرف کنندگان نفت قیمت کمتری بپردازند.

نیروهای سازمان ملل وارد کنگو شدند

روابط سیاسی کنگو وبلژیك قطع شد

دراین روزهای بحرانی ، کازاووبو (نفر سمت چپ) رئیس‌جمهوری کنگو ولومومبا (نفر سمت راست)نخست‌وزیر این کشور ، نهایت کوشش خودرا برای حفظ تمامیت کنگو بکار میبرند.

لندن ـ ۱۴ژوئیه ـ آسوشیتدپرس ـ رویتر ـ یونایتدپرس ـ داگ هامر شولد دبیر کل سازمان ملل متحد اعلام کرد که‌روز جمعه چهارهواپیما پر از سربازان تونس و غنا که‌تحت فرماندهی ملل متحد ، در کنگو انجام وظیفه خواهند کرد به این کشور عزیمت کردند.

غنا دو گردان که به ۱۶۰۰ تن بالغ میشوند ، اعزام میدارد وتونس ششصد تن از قوای خود را به غنا میفرستد.

هندوستان و جمهوری متحده‌نیز آمادگی خود را برای اعزام نیرو اعلام داشته است.

ژنرال الکساندر انگلیسی که فرماندهی قوای غنا را برعهده‌دارد، درراس قسمتی ازاین نیرو ها وارد لئوپولدویل شد.

اهالی سیاهپوست پایتخت کنگو هنگام ورود واحد های غنا ابراز احساسات شدیدی نمودند.

توافق

بعدا ژنرال الکساندر مصاحبه‌ای تشکیل داد و اعلام کرد با سران ارتش کنگو و ارتش بلژیك دراین کشور توافق کرده است که چه مناطقی تحت اشغال قوای ملل‌متحد درآید . وی اظهار امیدواری نمود که فردا جای قوای بلژیك را در پایتخت کنگو اشغال کند.

کشور های افریقائی

در سازمان ملل متحد اعلام شده است که قوای این سازمان جمعا به سه هزار تن میرسد که از واحد های تونس ،غنا ، فدراسیون، گینه ، حبشه و مراکش تشکیل خواهند شد .

فرماندهی این نیرو ها با ژنرال کارل فون هورن سوئدی باشد.

بی علاقه

الیزابت ویل ـ تشومبه‌نخست‌وزیر ایالت کاتانگا که اعلام‌استقلال کرده است بلافاصله‌پس ازاعلام تصمیم شورای امنیت یادداشت اعتراضی جهت داگ هامر شولد ارسال داشته.

در این یادداشت وی گفته است علاقه ای به ورود قوای سازمان ملل متحد ندارد و دد قلمرو او امنیت کامل حکمفرماست .

نخست وزیر کاتانگا اعلام نمود که طی۴۸ ساعت آینده باهیئتی به سازمان ملل متحد خواهد رفت تا استقلال کشور خود را به اطلاع‌دول دنیابرساند .

او گفت قوای بلژیك بدستور مقامات ایالتی عمل میکنند و فعلا باید در کاتانگا بمانند .

حمله به نخست وزیر

لئوپولدویل ـ لومومبا و کازاووبو نخست وزیر ورئیس جمهوری کنگو که از الیزابت ویل پس از یك کوشش بی نتیجه به پایتخت کنگو باز میگشتند در فرودگاه حاضر نشدند گارد احترام بلژیکی را بپذیرند و گفتند «ما خود نیروی مسلح داریم» .

ژنرال بلژیکی «بنام انسانیت» از آنها درخواست کرد حاضر بشوند، برای حفظ جان خود گارد بلژیکی را قبول کنند ولی آنها گفتندخطری جانشان را تهدید نمیکند .

بعدا فراریان اروپائی بسوی نخست وزیر کنگو حمله ور شدند ویك اروپائی پس از ناسزا گوئی ،

بقیه در صفحه چهارم

تشومبه ـ نخست وزیر ایالت کاتانگا ، جدائی این ناحیه را از جمهوری کنگو اعلام داشت.

سینمارکس ـ تراس وسالن نیاگارا

آینده خیلی نزدیك نمایش میدهند

خاطرات ایتالیا سینماسکوپ رنگی

دوبله فارسی استودیو ساترال ـ بایکدنیا شرکت کنندهٔ دومین شرکت کننده

من نقش یك دختر ثروتمند انگلیسی رابعهده‌دارم که‌خواسته‌ام ازایتالیا دیدن کنم. سرنوشت مرا درایتالیا آنجائیکه بهترین مناظر و عالیترین آثار طبیعی ومصنوعی بایکدنیا لطف وزیبائی کنار هم‌قرار گرفته‌اند بادو دختر بیعار همراه کرد. اما دلم میخواد همینطوریکه خاطرات ایتالیا برای من به عشق ختم شد. برای شماهم باشد.

جون ـ لاوریك

آ ـ ۱۵۲۴۰

۳۰ نفرمسافر زنده بگور شدند

قاهره ـ خبر گزاری فرانسه ـ ۱۴ ژوئیه ـ در اثر واژگون شدن یك کامیون در کانال سوئز سی نفر کشته شدند . این عده زنده در میان گلو لای مدفون شدندو هیچگونه اقدامی برای نجات آنها مقدورنبود بطوری که‌جراید اطلاع میدهند این حادثه در یکی از جاده های ناحیه «دلتا» هنگامی که کامیون۵۱ نفر کارگر و کشاورز را که ازکار بر می گشتند با خود می برد ، در اثر اشتباه راننده ، روی داد . از این عده بیست نفر کارگر و یك نفر زن موفق شدند خودرا به‌ه کناره کانال برسانند ولی سی نفر بقیه در اثر عمق گلو لای مدفون شدند ۱۵ دقیقه بعدهنگامی که‌دسته های امدادی به محل حادثه رسیدند از کامیون و سی نفر سر نشینان آن اثری در میان گل و لای‌پیدا نبود .

جانسون ، کاندیدای‌معاون رئیس جمهوری دموکراتها

لوس انجلس ـ ۱۴ ژوئیه ـ رویتر ـ سناتور جان کندی کاندیدای ریاست جمهوری دموکراتهای امریکا اعلام کرد که مایل است سناتور لیندون جانسون بعنوان معاون در مبارزه انتخاباتی برای احراز مقام ریاست جمهوری تعیین گردد . به دنبال اظهار تمایل کندی کنگره دموکراتها رسما «لیندون جانسون» را بعنوان کاندیدای مقام ریاست جمهوری امریکا انتخاب کرد .

در انتخابات تعیین کاندیدای ریاست جمهوری جونسون از کندی شکست خورده و در لیست کاندیدا ها بلا فاصله نام وی بدنبال کندی قرار گرفته بود .

دولت ایتالیا سقوط میکند

درآستانه مسابقات المپیك ایتالیا بایك بحران جدی مواجه شده‌است

رم ـ ۱۴ژوئیه ـ یونایتدپرس ـ **دولت تامبرونی که دو هفته است تحت فشار شدید کمونیستها ودست چپیها قرار گرفته از پارلمان آن کشور رای اعتماد خواست اما وضع او بطوری متزلزل است که امکان دارد امروز درخواست رای‌اعتماد، دولت اورادرآستانه سقوط‌قراردهد.**

تامبرونی گفت : ـ کمونیستها دولت او را نمیخواهند اما آنها آنچه را که از یك دولت جدید میخواهند نیز اظهار نداشته‌اند . وی در برابر پارلمان گفت « من سرنوشت دولت را بدست پارلمان و احزاب میسپارم تا هرنوع میخواهند تصمیم‌بگیرند.»

درآستانه مسابقات المپیك

رم ـ ۱۵ ژوئیه ـ یونایتدپرس ـ گزارشهای رسیده از مقامات‌مطلع حاکی است که دولت نخست وزیر ایتالیا تامبرونی در آستانه سقوط قرار دارد.سقوط دولت‌موقت او ایتالیا رادر آغاز مسابقات المپیك در وضع بحرانی قرار خواهد داد .

پارلمان و احزاب سیاسی ازهمه سوبر « تامبرونی » فشار وارد می کنند . اعلامیه حزب دموکرات مسیحی حاکی است که اعضای دولت جدید باید از حزب واحدی باشند که‌منظورهمان حزب‌دموکرات مسیحی است و مورد تائید آراء سوسیال دموکراتها ـ لیبرالها و احزاب جمهوری خواه قرار گیرند.

گفته میشود بین احزاب فوق در این مورد توافق شده است .

دولت ثابت

رم ـ ۱۵ ژوئیه ـ یونایتدپرس ـ دستگاه رهبری حزب حاکم ایتالیا امروز با بر کنار ساختن دولت فعلی ایتالیا و تشکیل دولت دیگری توافق کرد. این حزب در اعلامیه خود نوید تشکیل یك دولت ثابت طرفدار غرب را داده است.

امروز

سینما اسعدی

امروز

یك‌اثر بزرك ـ پرخرج ـ پرهیجان ـ پرحادثه وپرآنتریك از مشهورترین آثارسینمای ایتالیا، «اقتباس ازافسانه‌های اساطیر قدیم یونان»

امواج خروشان (افسانه دریا)

سینماسکوپ ـ رنگی دوبله بفارسی

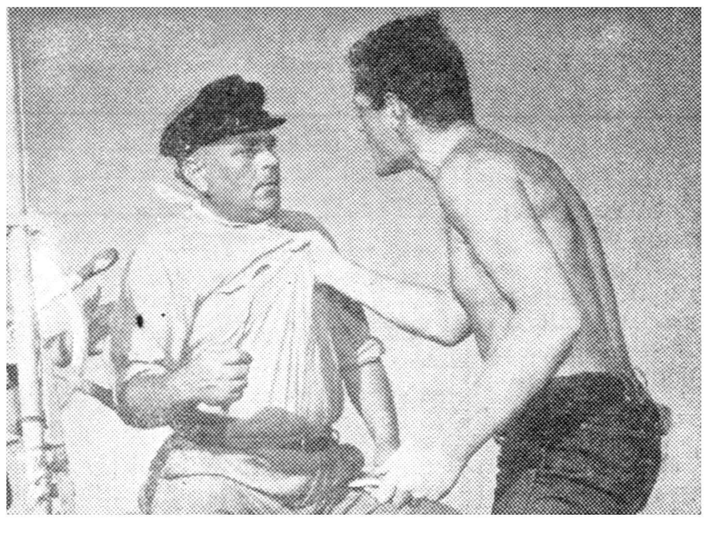

باشرکت: اتورومانی (جوان زیبای سینمای ایتالیا)

بکارگردانی کارگردان معروف: پینومرکانتی

وستارگان مشهور ماریافرائو

نادیاگری ـ پل‌مولر

ASH.N.A.CO

آ ـ ۱۵۲۶۰

انگلیس از امریکا تضمین میخواهد

درقرارداد مربوط به‌پایگاههای امریکا وانگلیس تجدیدنظر میشود

لیوپورت - رودآیلند ـ۱۴ ژوئیه- آسوشیتدپرس - سخنگوی کاخ‌سفید اعلام کرد که آیزنهاور و مکمیلان توافق کرده‌اند که قرار داد مربوط به پایگاه های آمریکا و انگلیس را مورد بررسی‌وتجدید نظرقراردهند .

وی گفت موضوع بررسی و تجدید نظر در قرار داد مزبور قبل از حادثه هواپیمای ارسب-۴۷ مطمح نظر قرار گرفته است .

تضمین میخواهد

واشنگتن ـ۱۵ ژوئیه-آسوشیتدپرس- امروز دیپلماتهای‌انگلیسی درواشنگتن در صدد بودند که از آمریکا درمورد پرواز های هواپیما های آمریکائی از پایگاه های‌انگلیس تضمین هائی بگیرند .

آنها میگویند که دولت آمریکا باید تضمین دهد که قبلا مقصد پرواز ها را باطلاع دولت انگلیس برساند .

مقامات مطلع میگویند انگلستان درصدد آن نیست که پرواز ها را متوقف سازد بلکه میخواهد باتجدید نظر وبررسی قرار داد پایگاه ها که در ۱۹۵۱ بسته شده است ، جزئیات آنرا با اوضاع و سلاح های روز تطبیق کند تا هم موثر تر و هم‌مطمئن تر گردد .

دو کانادا

اتاوا ـ۱۴ ژوئیه - آسو شیتد پرس ـنخست وزیر کانادا درمجلس عوام آن کشور گفت کانادا باید قبل از آنکه سلاحهای‌اتمی‌ازامریکا بگیرد در مورد استعمال این‌سلاحها حق وتو داشته باشد . وی گفت کانادا مانند انگلیس حق کنترل مشترك بر سلاحهای اتمی را از امریکا می‌خواهد .

شیر گله طفلی را کند

مکزیکو ـ۱۵ژوئیه ـخبرگزاری فرانسه ـدیروز براثر فرارکردن شیری از یك سیرك مردم قصبه توفولامکزیك دچار وحشت و نگرانی شدیدی شدند .شیر مزبور پس‌از آنکه پابفرار گذاشت ، سر کودکی رابادندانهای خودکنده واورا طعمه‌خود ساخت . کودك جلوی خانه بازی میکرد ومادرش درداخل مشغول کار بود .

مادر بیچاره براثر نعره شیر ازخانه به‌بیرون پرید ووقتی مشاهده کرد. طفل‌خردسالش درمیان دندانهای شیر قراردارد برجای خود خشك شد .ولی لحظه‌ای بعد چوب بزرگی را برداشته ودرحالیکه بافریاد های‌خود کمك میطلبید ،بسوی حیوان‌حمله برد. همسایگان بکمك اوشتافتند ولی‌دیگر خیلی‌دیر شده‌بود .کودك دمعاه بیشتر نداشت .

خروشچف گفت تجاوز در کنگو را قطع کنید

دولت شوروی درپاسخ‌به پیام نخست وزیرکنگو اعلام داشت، مادر صورت لزوم هرگونه کمکی که لازم باشد در اختیار این جمهوری قرار خواهیم داد

مسکو ـ نیکیتا خروشچف امروز در پاسخ تلگرام لومومباوکازا ووبو نخست وزیر ورئیس‌جمهوری کنگو طی پیامی اعلام داشت که «درکنگو تجاوز امپریالیستی روی داده ماآن را تقبیح میکنیم و چنانچه ضرورت افتد ،هرگونه کمکی لازم باشددر اختیار جمهوری کنگو میگذاریم .

خروشچف اظهارمیدارد که «حق حاکمیت کامل » مردم کنگو از طرف شوروی برسمیت شناخته شده است. اگر تجاوز غربیها ادامه یابد شوروی « تصمیمات‌جدی تری»اتخاذ خواهد کرد . و دولت شوروی در اتخاذاینگونه تصمیمات برای قطع تجاوز درنگ نخواهد نمود. »

در پیام به‌اهمیت« مبارزۀقهرمانی» ملت کنگو برای استقلال، آن‌اشاره شده « تجاوز امپریالیستها » در این کشور ، « کوششی برای‌جلوگیری از جریان استقلال افریقادر صورت امکان از میان بردن آن » قلمداد شده است.

پیام رئیس جمهوری کنگو بخروشچف

لندن ـ نخست وزیر ورئیس جمهوری کنگو طی پیامی بشرح ذیل خروشچف را در جریان امور گذاشته اند :

«به صدر شورای وزیران اتحاد جماهیر شوروی ـ مسکو :

چون بیطرفی جمهوری کنگو از طرف بلژیك و برخی کشور های غربی که‌از اقدامات بلژیك علیه استقلال کنگو حمایت می کنند ، مورد تهدید قرار گرفته است از شما خواهشمندیم اوضاع کشور مارا لحظه به لحظه زیر نظر داشته باشید . چه امکان دارد که ما از اتحاد شوروی تقاضای دخالت کنیم تا به تجاوز غربیها علیه استقلال و حاکمیت مایایان دهد . فعلا قلمرو دولت کنگو تحت اشغال قوای بلژیك در آمده ، جان رئیس جمهوری و نخست وزیر کشور در خطر است .»

این دول غربی که با کمك‌بلژیك و طولانی ملت کنگو ، جریانات استقلال کنگو و اینکه این‌کشور بزرگترین کشور سیاه افریقائی است و بیش از ۱۳ میلیون جمعیت دارد، اشاره شده است .

در این اعلامیه گفته شده که شوروی مانند اکثرکشور های‌جهان استقلال کنگو را برسمیت شناخته از آن‌خوشنود است . شورای‌امنیت عضویت کنگورا در سازمان‌پذیرفته توصیهٔ مربوط به این امر را جهت طرح در مجمع عمومی سازمان تهیه کرده است.

اما پس ازاستقلال کنگو مقامات استعماری یك یك بکمك سایر میاسیون غربی‌در کنگوباقی‌مانده‌اند.

عملیات بلژیك‌و حامیان غربی‌آن در این پیام « جنایتکارانه » عنوان گشته و گفته میشود که حوادث کنگو جنبهٔ محلی نداشته برای‌صلح دنیا اهمیت اساسی دارد.

خروشچف میگوید :«شورای‌امنیت با قطعنامهٔ خود برای خروج قوای بلژیك تصمیم‌شایسته‌ای اتخاذکرده است وباید کوشش خود را برای اخراج قوای خارجی از کنگو ادامه دهد. خروشچف میگوید بایدتجاوز رادر کنگو قطع کنید.

اعلامیه گرومیکو

مسکو ـ دراعلامیهٔ دولت شوروی که توسط گرومیکو انتشار یافته پس از تمجید از مبارزهٔ شجاعانه و طولانی ملت کنگو ، جریانات استقلال کنگو و اینکه این‌کشور بزرگترین کشور سیاه افریقائی است و بیش از ۱۳ میلیون جمعیت دارد، اشاره شده است .

در این اعلامیه گفته شده که شوروی مانند اکثرکشور های‌جهان استقلال کنگو را برسمیت شناخته از آن‌خوشنود است . شورای‌امنیت عضویت کنگورا در سازمان‌پذیرفته توصیهٔ مربوط به این امر را جهت طرح در مجمع عمومی سازمان تهیه کرده است.

اما پس ازاستقلال کنگو مقامات استعماری یك یك بکمك سایر میاسیون غربی‌در کنگوباقی‌مانده‌اند.

شوروی یادداشت امریکا را رد کرد

مسکو ـ ۱۵ ژوئیه ـ خبرگزاری فرانسه ـ آندره گرومیکو وزیر امور خارجه شوروی درباد داشتی که دیروز تسلیم کاردار سفارت امریکا در مسکو کرد، یاد داشت اعتراض ۱۳ ژوئیه امریکا را رد کرد و مجددا یاد داشت یازدهم ژوئیه دولت شوروی را تاکید کرده است . دولت شوروی طی یادداشتی که در یازدهم ژوئیه تسلیم دولت امریکا نمود این دولت را متهم‌ساخت که هوا پیمای بمب افکن او ب-۴۷ نیروی هوائی امریکا به مرز های هوائی شوروی تجاوز کرده است .

موجه نیست

دولت شوروی در یاد داشت خود گفته است ، یاد داشت امریکا این حقیقت را نشان میدهد که حکومت امریکااز نو کوشش میکند تا اعمال تجاوز کارانه هواپیمای نظامی خود را که در فضای هوائی شوروی تاخت و تاز میکرده است ، موجه جلوه دهد. در حالیکه چند روز قبل محافل صلاحیتدار امریکا ، اعلام نمودند که نمیدانند هواپیمای نظامی امریکا کجا مفقود شده است، و ارتباطشان با آن قطع شده بود. دولت شوروی اضافه میکند در اینصورت‌چگونه حکومت‌امریکامیتواند ادعا کند که این هواپیما به مرز های شوروی تجاوز نکرده است .

دولت شوروی ضمنا آمادگی خود رابرای پس دادن جسد یك‌خلبان امریکائی اعلام داشته است .

پاسخ هاگرتی

نیوپورت ـ۱۴ ژوئیه ـ خبرگزاری فرانسه ـ **جیمز هاگرتی منشی مطبوعاتی کاخ سفید طی یك‌کنفرانس مطبوعاتی اعلام نمودکه دولت شوروی با تاکید اینکه هواپیمای او ب-۴۷ برافراز خاك شوروی سر نگونشده است ، هنوز به‌دروغ خود ادامه میدهد .**

جیمز هاگرتی حاضر نشد به روزنامه نگاری که از او سئوال نمود امریکا بچه طریق متینی می تواند نشان دهد که هوا پیمای بمب افکن امریکا بر فراز آبهای شوروی پرواز نکرده است ، پاسخ دهد. هاگرتی باصدائی خشن، ازروزنامه‌نگار مزبور سئوال کرد که آیا وی گفته نماینده دولت امریکا را مورد شك قرار میدهد و گفته روسها را قبول دارد ؟

روزنامه نگار مزبور توضیح داد که وی فقط میخواسته بداند چگونه حکومت امریکا توانسته در لحظه‌ای که‌این هواپیما توسط شکاری شوروی سرنگون شده ، موقعیت آنرا تعیین کند .

آمریکا خروشچف را از مداخله در کوبا برحذر داشت

واشنگتن ـ ۱۴ ژوئیه ـ یونایتد پرس ـ آمریکا طی یادداشت‌شدیداللحنی به شوروی اخطار کرد که از مداخله در امور آمریکای‌جنوبی، برحذر باشد . در این‌یادداشت‌گفته شده است که مداخله خروشچف در امور این منطقه برای ایجاد یك مرکز کمونیستی است .

یادداشت آرژانتین

بوئنوس آیرس ـ ۱۴ ژوئیه ـ آسوشیتدپرس ـ روز پنجشنبه‌دولت آرژانتین طی یادداشتی از فیدل ـ کاسترونخست‌وزیر کشور کوباتقاضا کرد از مداخله شوروی در امور امریکای جنوبی جلوگیری کند .

وزارت خارجه آرژانتین اعلام‌کرد که‌نمایندگی کوبا درشورای‌امنیت بر روی این امر تاکید خواهد کرد که مسئله کوبا باید در سازمان کشور های امریکائی مطرح‌مذاکره قرار گیرد .

جلسه فوق العاده

کشور پرو نیز از سازمان کشور-های امریکائی دعوت کرده است که یك جلسه فوری فوق العاده ازوزرای نیمکره غربی تشکیل گردد ومسئله کوبا را مورد توجه و مذاکره‌دقیق قرار دهد .

هیئت چین

هاوانا ـ۱۵ ژوئیه ـ یونایتدپرس ـ یك هیئت نمایندگی تجاری چین کمونیست امروز به کوبا وارد شدتا برای انعقاد قرار داد های بازرگانی با کوبا مذاکره کند .

خرید شکر

واشنگتن ـ ۱۴ ژوئیه ـ یونایتد پرس ـ امریکا اعلام کرد که در نظر دارد ۱۳۷ هزارو۲۳۴تن‌شکری را که از کوبا وارد می‌کند ، از شش مرکزدیگر وارد کند .

تیروی سازمان ملل وارد کنگو شد

بقیه از صفحه سوم

بصورت وی سیلی زد .

آنگاه لومومبا و کازاووبو سوار اتومبیل شدند و افسران نیروی غنا که تازه واردشده بودند آنها را بدرقه کردند .

بروکسل ـ دولت بلژیك از سازمان ملل متحد تقاضا کرد فورا نیرو هائی به بندر ماتادی‌اعزام دارد . زیرا این بندر که تنها بندر کنگو است دردست‌قوای‌سیاهپوست میباشد و آنها مانع مهاجرت اروپائیان شده اند .

ضمنا گزارش میرسد که طی دیروز بلژیکیها ، نیرو های‌تازه‌ای وارد کنگو کرده اند .

دربارلمان کنگو

لئوپولدویل ـ پارلمان کنگو در جلسه عصر روز جمعه خود خطابه‌پر هیجان لومومبا نخست وزیر کنگو را استماع کرد .

لومومبا سه موضوع را اعلام‌کرد

۱ـخروج فوری قوای‌بلژیك از کنگو

۲ـقبول قطع رابطه میان‌بلژیك وکنگو

۳ـتاسیس یك کمیته فوق‌العاده پارلمانی برای همکاری با دولت در برقراری نظم .

لومومبا بلژیکیها را «مار» نامید و گفت میخواهند هنوز کنگو را از حلقوم بیرون نیانداخته ، دو باره ببلعند .

وی با خشم تمام گفت اغتشاش فعلی کنگو به تحریك بلژیکیهابوده است و بدین ترتیب دیگر ادامه پیمان دوستی دو کشور ممکن‌نیست نمایندگان پارلمان هنگام نطق وی فریاد میزدند باید به‌بلژیك‌اعلام جنك داده شود .

هنگام تشکیل جلسه پارلمان قوای بلژیك به عمارت‌پارلمان‌نزدیك شدند و این امر سبب خشم جمعیت شد وبسوی‌اتومبیلهای‌بلژیکیهاسنك پرتاب کردند .

در اینموقع چندسناتور کنگو از پارلمان بیرون آمده فریاد کردند «بلژیکیها از برابر بنای مقدس پارلمان کنگو بروید!»

اعلام رسمی

بروکسل ـ رسما اعلام شد که پاتریس لومومبا نخست وزیر کنگو طی یادداشتی به دولت بلژیك‌اطلاع داده است که روابط دو کشوربایدفورا قطع شود .

بعدا نخست وزیر بلژیك در پارلمان این کشور اظهار داشت تلگرامی از لومومبا و کازاووبو دریافت داشته که طی آن قطع کلیه روابط دو کشور را اعلام کرده‌اند. دلایل قطع رابطه در تلگرام مذکور بقرار ذیل بوده است .

۱ـ پشت پا زدن به‌مقررات پیمان دوستی دو کشور از طرف بلژیك و اعزام نیرو بکنگو .

۲ـ قبول خود مختاری ایالت کاتانگا از طرف بلژیك .

کمك انگلیس و امریکا

نیویورت ـ ایزنهاور تصویب کرد که فورا ۳۰۰ تن آرد برای کمك به اهالی کنگو بآن کشور ارسال شود. اخبار رسیده حاکی است که دولت انگلیس نیز ده هزار لیره برای تامین خوار بار جهت کنگو اعتبار تامین کرده است .

کابینه کیشی استعفا کرد

در توکیو مجددا تظاهرات شدیدی علیه قرارداد امنیت باامریکا آغازشده‌است

توکیو ـ ۱۵ ژوئیه ـ یونایتدپرس ـ توکیو ـ آسوشیتدپرس ـ ۱۵ ژوئیه ـ نوبوسو که کیشی‌نخست‌وزیر ژاپن و اعضای کابینه وی روز جمعه رسما استعفا کردند و صحنه را برای نخست‌وزیری«هایاتوایکدا» رئیس دولت آینده‌ژاپن‌خالی گذاردند

اعضای کابینه کیشی که‌مدت سه سال ونیم‌درژاپن زمامدار بود روز جمعه آخرین جلسه خود را تشکیل دادند ، تابه تقدیم استعفا-نامه ها مبادرت نمایند .

گزارش میرسد کیشی که‌توسط یك ناسیونالیست افراطی مضروب شده دارای وضعی خوب و روحیه‌ای عالی است ولی حد اقل دو هفته‌دیگر وقت لازم است که سلامت کامل وی‌اعاده شود .

ضارب کیشی «تایسوك آرای‌جی» نام دارد و ۵۱ سال از سن اومیگذرد وی که از اعضای لیبرال دموکرات ژاپن میباشد ، علت مضروب کردن نخست وزیر را مخالفت با رویه کیشی بخصوص در مورد قرار داد امنیت امریکا و ژاپن ذکر کرده است .

ضارب در بازجوئی اظهار داشته که قصد قتل کیشی را نداشته‌است. که مقارن بازمامداری وی ، حزب لیبرال دمکرات که دولت رادردست دارد ، به دو قسمت تجزیه شده و گروهی شدیدا با او مخالفت دارند.

تظاهرات جدید

توکیو ـ ۱۶ ژوئیه ـ رویتر ـ امروز بار دیگر یك سلسله‌تظاهرات وتمایشهای ضد دولتی‌وضدامریکائی در توکیو آغاز شد . یك عده ۱۲ هزار نفری ازکارگران‌ودانشجویان ا زباغ«هیبیا » براه افتاده و درجلوی عمارت مجلس ، مرکز پلیس وسایر عمارات دولتی تظاهراتی بعمل‌آوردند

در نقاط دیگر شهر نیزتظاهرات اوضاع را متشنج کرده‌بود . دسته-های مختلف در گوشه و کنارشهر همه جا به دولت و قرار داد امنیت ژاپن و امریکا اعتراض میکردند.

یادبود سقوط باستیل

پاریس ـ خبرگزاری فرانسه ـ ۱۴ ژوئیه ـ ساعت ۸ بامداد شلیك ۲۱ تیر توپ آغاز جشن ملی‌چهارده ژوئیه را به مردم پاریس اطلاع داد.

د رساعت ۹ ژنرال دوگل رئیس جمهوری از میدان « اتوال » حرکت کرد . پاسداران با اسبهای سفید در اطراف اتومبیل وی قرار گرفته بودند . روی طاق‌نصرت پرچمهای فرانسه در اهتزاز بود . در شانزه لیزه رئیس جمهوری از اتومبیل‌پیاده شد. در اینوقت دسته موزیك سرود ملی فرانسه رانواخت . ژنرال‌دوگل در اینجا همراه نخست وزیر ووزیر جنك و عده‌ای از ژنرالهای ارتش در جایگاه مخصوص قرار گرفتند.

در جایگاه های دیگر هیئت‌های سیاسی و نظامی خارجی ، وزراء ، نخست وزیر یونان وزیر دفاع‌پرتقال که اکنون در فرانسه هستند حضور داشتند .پس از آن رژه با شرکت یازده هزار سرباز و ۱۷۵ ارابه توپ و سلاحهای دیگر آغاز گردید . دیشب طبق معمول ضیافتی از طرف رئیس جمهوری ترتیب داده شد .

درآتیه خیلی نزدیك ...

بزرگترین شاهکار سینمای فرانسه

دروازه پاریس

درتهران بروی پرده می‌آید

ASH. N. A. Co

آ ـ ۱۵۲۲٤

معرفی کاندید نمایندگی

ازطرف آشوریهای ساکن همدان

د راجرای منویات اعلیحضرت همایونی شاهنشاه محبوب‌آزادی‌بخش وبمنظور بهبود وضع عمومی منجمله وضع برادران آشوری ما امضاء کنندگان زیر آقای ژوژ ملك یونان وکیل پایه یك دادگستری راکه‌از جوانان تحصیلکرده و میهن پرست و شاه دوست میباشد بعنوان نماینده واقعی خودمعرفی نموده و انتخاب ایشان را بتمام آشوریهای علاقمند بمیهن‌ومقدسا ت‌ملی خودتوصیه میکنیم. آشوریهای‌مقیم شهرستان‌همدان.

اسحق اورشان ـ باباسرکیس ـ الکسیس بنیامین ـ میناس صیادزاده- اسحق بنیامین ـ سرگیس ابلاقادو ـ شمعون صیاد زاده- الهوردی سمتی ذکریا ـ شلیمون ایشاك ـ یوناتان اشمائیل ـ ایشالم حوتل ـ ابراهیم تمرز- روویل طوما ـ اشمائیل طالیا ـ آرتور عیوض ـ ویدا یوسف ـ سیمون- شمعون یوئیل ـ نیکلا صیادزاده ـ ایشایا بطیوس ـ بنیامین بدل ـ نیکلا پطرس ـ بابا باباجان ـ یوسف ایشو ـ اودیشو یوئیل ـ یورا عزیزی ـ نمرود جبرئیل ـ یوحنا ـ بهرام مارکاریان ـ جرجی لازاری ـ یولیوس لازاری- یورا اسحق ـ یوسی آرام ـ وانیك ماطاوس- جبرئیل ـ نیکلا ایشایا ـ شاول لازار ـ ادوارد آقاسیان ـ ویلسون ملك‌داود ـ انویه شمعون ـ ابراهیم شهبازی ـ دیبوی یوسفی ـشمعون یوسفی ـ پولیوس لازار ـ اسحاق بنیامین ـ سرگیس بنیامین ـ حمیش لازار ـ گیورگیس باکوس ـ ایلوشا گیورگیس ـ ویلسون گیورگیس ـ بنیامین‌پولس‌بك‌افسوانیابیت‌یوسف ـاشمائیل‌یوسف- یدگرورخسایشای آرتوبـ گولیاد ـ کورش‌ایسان- گنبول اسماعیل ـاسحق دانیال ـ یوشیا بنیامین ـ ابشالیم یوسف ـ کورش تاروردی ـ یوسف وزیرا ـمیخائیل یونانو ـ اسحق توماس ـ داود بیت داود ـ جانی ابلقی ـ گولیت‌یوئیل- یوسف میرزایان ـ نوبان لازار ـ آلفرد خوشابه ـابراهیم طوماسیان ـ شموئیل یوئیل ـ یعقوب ابراهیم ـ جانی لوان ـ یوسف‌بابا ـ یعقوب ـ والودیاالهوردی ـژرژ یونان ـ یوئیل صیاد ـویکتور ایشو ـ یوسف‌یونان- ایشادادیشو ـ یوسف خوشابه ـ شوشون‌ورده ـ باباسگو ـ ایلیا یوحنا- جانی گیورگیس ـ سامی داودین ـ قهرمان نظری ـ لازار اسحق ـ ژرژ ساموئیل ـ ادوارد دبیت ـ گلیت اختیار ـ پولس کلدانی ـ جانی میرزائی ـ نیکلا آسوریان ـ داوید ورده ـ پلوس تومازی ـ داریوش عدم- ادم‌شموئیل ـشمشون سرکیس ـ یوشیا اصلانی ـ موشی سرکیس- ادموند اطنیل ـ یوسف قشه‌پور ـ لون عیوضیان ـ یوری یادگاریان ـ بنیامین‌شلیمون- یرمی‌یعقوب- امیل‌اطنیل-یوسف یوئیل ـایلیاپیلیپوش- زمرود ـسرگیس ـبنهور فیلیپ ـاسحق یعقوب.

آ ـ ۱۲۹۰۱

با نهایت تاسف مصیبت وارده را به فرمانده معظم سر کار سروان فکری و خانواده محترم ایشان تسلیت عرض می نمایم .

دانشجو مسعود آزموده

درگذشت آقای باقر ثنگستانی مایه تاسف فراوانی گردید این مصیبت را ببازماندگان آنمرحوم تسلیت می گویم

آ ـ ۱۵۲٦٤ **علی عصام**

مصیبت وارده را بخانواده محترم فکری بخصوص همکار عزیزم آقای حسین فکری تسلیت میگویم .

آ ـ ۱۳۱۱۳ **مدیر باشگاه ورزشی نیرو ـامیرعلمدار**

در گذشت مرحوم مغفور آقای مصطفی فکری را بعموم بازماندگان آنمرحوم بخصوص بدوست عزیز و همکار وهم-مسلك گرام آقای حسین فکری صمیمانه تسلیت میگویم

مدیر باشگاه های ببر- کیان ـ البرز **غلامرضا مجید**

فوت مرحومه مغفوره والده معظمه آقایان فهیما و عباچی را به عموم بازماندگان آن مرحومه بخصوص خانواده های اقبال و فهیما و عباچی و عربشاهی و جهرمی تسلیت عرض می کنیم .

کاظم کاظم زاده ایرانشهر ـ سید حسن رضوی- خلیل رحیمی ملکی- حسین آقا بی‌پروا- عبدالمحمد نام آور-حسن بیانی ـ عزیزاله عبدالهی ـ محمد آقا احمدی ـ سید محمد خلیلی ـحسن رضا محمدی- صادق صادقپور ـ رستم آزمندی ـ ناصر مکی ـ منصور مکی

آ ـ ۱۵۲۷٤

در گذشت تاثر انگیز مرحومه مغفوره والده جناب آقای صوفی ریاست محترم فرهنك شهرستان شاهرود رابکلیه افرادخانواده‌محترم صوفی‌ریاست محبوب فرهنك شاهرودتسلیت عرض‌نموده سلامتی‌وسعادت بازماندگان آن مرحومه را از درگاه ایزد منان مسئلت مینمائیم .

شیخ محمد حسن جلالی ـفاتح ـعلمی ـقاسم زاده ـ ملك محمدی ـپژن ـتوسلی ـصفری- مهندس جلالی ـ مدرسی ـ نبوی ـ تیمسار نیستانی ـمولوی ـ جعفریان ـ آقایان ـرحیمیان ـمیر شاهی ـ نوری ـ فراقی ـ صابر ـ رئیس زاده

آ ـ ۱۵۱۹٦

روسای دوایر و کارمندان فرهنك شاهرود در گذشت شادروان والده مرحومه جناب آقای صوفی رئیس فرهنك شهرستان شاهرود را بکلیه افراد خاندان معظم صوفی خصوصا مقام ریاست متبوع خویش تسلیت عرض نموده دوام عمر و بقاء عزت و سعادت باز ماندگان آنمرحومه را از خداوند بزرك مسئلت مینمایند .

ذوالفقاری ـپژن ـباقی ـ ضیائی ـ یونسیان ـ گلستانی ـ اخیانی ـدزیانی ـ صادقیان ـ اخوین- دوست زاده ـ حسین پور ـ عامری ـیغمائی ـ متحدی ـباقری ـروئین‌تن- گیوری- جلالی ـ وکیلی ـ شفیعی ـ کوهستانی ـ رحیمی

دوست عزیزم جناب آقای فکری

در گذشت پدر بزرگوارت را از صمیم قلب تسلیت عرض میکنم

علی اکبر محب

جناب آقای حسین پور رحیمی ریاست محترم اتحادیه صنف مسافر خانه ها

مصیبت وارده رابحضور جنابعالی و خانواده محترم تسلیت عرض نموده بقای عمر بازماندگان را آرزومندیم .

از طرف کلیه افراد اتحادیه صنفی ـاسماعیل کامیار

آگهی های تسلیت

جناب آقای حسین فکری ورزشکاران و قهرمانان‌سازمان اسکی باشگاه فوت ابوی گرام را به آن جناب تسلیت‌میگویند

سر پرست سازمان اسکی و تبلیغات باشگاه تهران‌جوان‌ـ محمد علی قهرمانی

آ ـ ۱۵۲٤٦

آقای حسین فکری مدیرمحترم‌باشگاه ورزشی تهران جوان

فدراسیون کشتی کشور مصیبت وارده را بشماصمیمانه تسلیت میگوید

سرهنك معروفخانی

قهرمانان و اولیای سازمان ورزشی تاج‌کشور

با نهایت تاسف مصیبت وارده را بخانواده محترم فکری بویژه‌آقای‌حسین فکری‌مدیر محترم‌باشگاه تهران‌جوان تسلیت عرض نموده موفقیت و سلامت ایشان را از درگاه متعال آرزومندند .

سرهنك پرویز خسروانی

دانشجویان گروهان چهارم دانشکده افسری

با نهایت تالم و تاثر فوت جانگداز مصطفی فکری را بخانواده فکری بخصوص سرکار سروان حسن فکری‌تسلیت عرض نموده و همگی خود را در این مصیبت وارده سهیم میدانند و از خداوند صبر و شکیبائی برای بازماندگان آن مرحوم مسئلت می نمایند .

آ ـ ۱۳۰۷۱

فوت مرحوم مغفور محمد تقی زاده عرب را به‌جناب آقای ناصر تقی زاده و حاجی محمود نیکنامیان تسلیت گفته بقاء عمرآن‌فامیل محترم راازدرگاه خداوند متعال‌خواستاریم

قاسم فروزان ـ محمد تهرانی فرد ـ مهدی تهرانی زاده- محمد مدنی ـ جعفر بختیاری ـ اسمعیل بختیاری ـ جواد بختیاری ـحاجی محمد علی مباشر- حاجی کریم مباشر ـ حاجی اسمعیل وحیدی ـهادی داد رس ـ سید رضا فرنیا ـ سید جواد فرنیا ـ حاجی احمد ربیعی ـ غلامرضا نوبری ـ حاجی باقر نوبری ـ سید دخیل طباطبائی ـ حسین رکنیان- شیر خدائی ـ محمد ایلبگی ـ حاجی محمد علی مقدس ـ علی کائناتی- رضا بکائی

آ ـ ۱۲۹۹۱

جناب آقای پورصادق رئیس محترم دبیرستان‌عاملی‌مشهد

با اندوه فراوان فوت شادروان مادر عزیزتان را از طرف خود و سایر افراد فامیل منوچهری تسلیت گفته در غم شما شریك هستیم **سبزوار- سردار منوچهری**

دوست ارجمند آقای مهندس محمد تقی رحمتیان

در گذشت شادروان پدر بزرگوار شما موجب کمال تاسف و تاثر دوستان و آشنایان گردید بدین وسیله مصیبت وارده را به جنابعالی و اخوان گرام و فامیل محترم رحمتیان از صمیم قلب تسلیت عرض نموده سلامتی بازماندگان رااز خداوند متعال خواهانیم .

مهندس کاویانی ـ مهندس صوفی ـ مهندس فاطمی- مهندس شوقیان ـ مهندس رئیسی ـمهندس جمالی ـمهندس شمس شعاعی ـمهندس پزشکی ـ مهندس باصری ـمهندس حبیبی ـمهندس نصیرین ـمهندس کیهان ـمهندس خوشنویسان مهندس مسعودی ـمهندس محمد زاده ـمهندس هاراطونیان- مهندس نجفیان ـ مهندس داوری ـ مهندس کاوه ـ مهندس شهیدی ـ مهندس محمودیان ـ مهندس غنی ـشاهورانی ـ افخمی ـ فرید مقدم ـ محمدیان ـشاهرخشاهی- نورزاد- مهندس دستوری

آ ـ ۱۳۰۷۵

خاطرات ایدن

ترجمه : غلامحسین صالحیار

-۱۴۲-

اگر این تجدید نظر مورد قبول قرار میگرفت ،وضع سازمان ملل از لحاظ مذاکرات بنحو قابل ملاحظه‌ای تقویت میشد .

با این ترتیب در حالیکه قسمتی از برك های برنده در دست غرب باقی میماند ، یك فرصت واقعی برای آغاز مذاکره در مورد مسائل وسیع‌تری در اختلافات اعراب و اسرائیل بدست می‌آمد .

این تجدید نظر همچنین بطور مساوی امکان میداد مسئله آینده کانال، که در زندگی بسیاری از ملت ها همان نقشی را داشت که در سرنوشت مصر بازی میکرد ، بنحوی حل شود .

تعادل نا پایدار

در یك زمان بنظر میرسید که تجدید نظر پیشنهادی آقای «اسپاك » احتمالا قابل اجراست . اگر ایالات متحده امریکا قدرت خود را پشت سر پیشنهاد وی قرار می داد . مسلما این امر عملی می گردید . اما پیشنهاد تجدید نظر آقای‌اسپاك بیش از ۲۳ رای موافق بدست نیاورد . ۳۷رای علیه آن‌داده شد و ۱۸کشور از جمله ایالات متحده امریکا نسبت به آن ممتنع ماندند .

بااین ترتیب مجمع عمومی نصایح و مشاورات آقایان «اسپاك» و«پیرسون» را رد کرد ، وتمام هیئت های نمایندگی عضو متوجه شدند که دولت امریکا یکبار دیگر در نظر دارد علیه ما رای دهد ،و همین کار را هم انجام داد . قطعنامه کشور های آسیائی وافریقائی با۶۳ رای موافق در برابر ۵ رای مخالف تصویب شد و تعداد آراء ممتنع کمتر از ۱۰نبود . دفاعی‌که‌امریکائیها از این‌طرز رای دادن خودکردند این بود که زندانی سیاستی هستند که در پیش گرفته اند ، و راه دیگری برای آنان وجود نداشته است. این رای‌خشم و ناراحتی بیشتری در انگلستان بوجود آورد ، زیرا هنگامی‌داده شد که‌دولت انگلیس روش خودرا با قطعنامه های سازمان ملل متحد منطبق می کرد .

در روز های پس از اخذ رای فوق ، هیچ فرصتی برای‌اتخاذ بحث‌درباره مسائل مهمی که اختلاف‌کنونی بر اساس آنها بوجود آمده بود ، پیدا نشد این‌مسائل حل‌نشده همچنان بصورت عواملی برای ایجاد مشگلاتی در آینده باقی ماند ،وخیلی زود مشگلاتی که انتظار آن میرفت نمایان گردید . دستگاه دولت ایالات متحده امریکا لجوجانه سکوت خود را ادامه داد . و از اینرو وزیر خارجه ما و همکار فرانسوی وی به کشور های خود بازگشتند .

مسئله اعراب و اسرائیل حل نشده باقی ماند ، و کانال دو باره تحت سلطه مردی قرار گرفت که یکبار قدرت او متلاشی شده و برباد رفته بود و اکنون دوباره اختیارات کاملی بوی تعویض می گردید .

اکنون که این سطور را می نویسم (اوت ۱۹۵۹) مال‌التجاره های اسرائیل که بوسیله کشتی‌های ملل دیگر حمل می‌شوند از حق عبور از کانال سوئز محروم مانده اند و سازمان ملل متحد هیچگونه‌اقدامی برای‌مقابله بااین نقض منافی حقوق ملت ها در یك شاهراه آبی بین‌المللی بعمل‌نیاورده است . اگر غرب انتظار داشته باشد که در صورت پیش‌آمد یك وضع فوق‌العاده از حق عبور آزاد در کانال بر خوردار خواهد بود ،فی‌الواقع باید گفت که کمال‌سادگی‌و خوش‌باوری را دارد ، مگر آنکه قدرت آنرا داشته باشد ، که این حق را اعمال کند ، و بعید بنظر میرسد که مجددا چنین قدرتی‌بدست آورد .

همکاران عجیب

اظهارنظر های‌بی مطالعه ای می شود در این باره که حوادث کانال‌سوئز رابايد يك پيروزی‌برای سازمان ملل متحد دانست . متاسفانه واقعیت چنین نیست . در حقیقت‌باید گفت هنوز هیچ نشانه ای در دست نیست که از روی آن‌بتوان گفت هنگامی که دو قدرت بزرگ‌جهانی در برابر یکدیگر قرار بگیرند ،سازمان ملل‌متحد بتواند در این مورد دست به اقدام موثری بزند . ایالات متحده امریکا و روسیه در مجمع عمومی سازمان ملل متحد با یکدیگر کنار آمدند تا دستوراتشان را در مورد کانال‌سوئز دیکته کنند .این‌دستورات اجرا شد ،ولی‌این واقعیت که امریکا و شوروی با یکدیگر کنار آمدند ، دلیل آن‌نیست که‌حق‌با آنها بوده است. بسختی می توان گفت که هردو کشور بتوانند حق داشته باشند . روسها اکنون کماکان در مجارستان هستند ، همانطورکه مصری ها یگانه فرمانروای کانال سوئز بشمار میروند . یك فاصله طولانی‌می تواند دورنمای اوضاع‌را تیره و تار کند ، اما قادر به تحریف و تغییر شکل واقعیت نیست . اگر در موردی امنیت قاره امریکامطرح بود ، دولت ایالات متحده امریکا محققا چنین رویه که بطور خشك و جامد مو بمو با قانون‌منطبق باشد در پیش نمیگرفت. (ناتمام)

اعتصاب هند توسعه مییابد

دهلی - ۱۵ ژوئیه -رویتر - اعتصاب کارگران در کلکته و بمبئی وضع وخیمی بوجود آوردمو امتناع۱۰ هزار کار گران بنادر از تخلیه محمولات کشتیها موجب شد که کار برای مدت چهار ساعت متوقف گردد.

در بمبئی اعتصاب کنندگان دست به تظاهرات شدیدی زده و بطرف یك اتوبوس که اعتصاب نکرده بودسنك پرتاب کرده و آنرا آتش زدند . در مدرس ۱۵ هزار نفر از کار کنان دو کارخانه منسوجات متعلق به‌انگلیس ها دست از کار کشیدند . پلیس‌هند دست به توقیف عده‌ای از سران اعتصاب‌زده و از جمله‌درکرالا(استانی که کمونیست ها قدرت دارند) ۹۰۰ نفر ودرمدرس ۱۵ نفر راتوقیف‌کرد.

در شهر «کانپور» نیروی های پلیس « باترجی» نماینده دست چپ پارلمان‌و یکی ازرهبران اصلی‌اعتصاب را بازداشت کردند . دراحمد آباد اکنون ۳۰۰ نفر سرباز دولت بجای کار گران اعتصابی کار میکنند تا از قطع ارتباط از طریق راه‌آهن‌جلوگیری شود. در شمال هند هنگامیکه چهار نفر ازدهقانان روی خطوط آهن‌خوابیده بودند تا از خرابکاری در واگن ها جلو گیری کنند ترنی از روی آنها گذشت و هر چهار نفر بقتل‌رسیدند.

در دهلی امروز کارمندان ادارات کل حسابداری ها و مالیات بردرآمد دست از کار کشیدند .

افغانستان صادرکننده عمده نفت میشود

لندن -خبر گزاری فرانسه -۱۴ ژوئیه -خبرنگار روزنامه دیلی‌تلگراف امروز ،از کابل اطلاع‌داد که منابع عظیم نفت و گاز های طبیعی توسط کار شناسان روسی در ناحیه شمالی کشور کشف شده است .نتایج این اکتشاف و نظریات کار شناسان حاکی است که در سالهای آینده‌افغانستان یکی از صادر کنندگان‌عمده نفت خواهد شد .

وزیر برنامه دولت افغانستان تاکید کرده است که ایجاد یك تصفیه خانه اینك مورد نظر میباشد ، ولی فعلا ممکن است نفت خام را با لوله به پاکستان انتقال داد .

یکی از رهبران سابق ترکیه خودکشی کرد

استانبول - خبر گزاری فرانسه- ۱۴ ژوئیه - جمال کل‌اوغلوفرماندار سابق قونیه «ترکیه‌مرکزی» بامداد امروزدر جزیره یاسی آدا خودکشی کرد . نامبرده پس‌از انقلاب ۲۷مه دستگیر ودر جزیره یاسی آدا زندانی بود . فرماندارسابق‌قونیه رك دست خود را برید وخود کشی کرد . پس‌از کودتای ترکیه این دومین شخصیت دولت سابق است که اقدام به خود کشی مینماید. قبل از وی وزیر کشور سابق‌ترکیه خود کشی کرد .

تا انجام انتخابات

استانبول - خبرگزاری‌فرانسه- ۱۴ ژوئیه - کمیته وحدت ملی‌ترکیه بموجب قانونی تصویب کرد ژنرال جمال گورسل تاانجام‌انتخابات همچنان در راس دولت و فرماندهی ارتش ترکیه باقی بماند . این‌تصمیم باین جهت اتخاذ شده که گورسل ۶۵ سال دارد واین حد اکثر سنی است که یك ژنرال می تواند ، در حین خدمت داشته باشد .

کارمندان واحزاب

بموجب قانون جدیدی که برای تصویب به کمیته وحدت ملی‌تقدیم شده، کارمندان دولتی حق ندارند عضو احزاب سیاسی بوده وازنفوذ خود برای پیشرفت حزب استفاده نمایند . کارمندان نمی توانند به نفع حزب تبلیغ کرده ویا ازوسایل دولتی به نفع فعالیت حزب استفاده نمایند . قانون‌جدید شامل‌سوگندی است که کارمندان دولت راموظف خواهد ساخت که به اصول وقوانین احترام گذارده واز آن تخلف‌نکنند واین قانون همچنین کارمندان دولت را موظف خواهد کرد دستوراتی‌را که مخالف این قوانین باشد ،اجرا نکنندو قانون رادر باره تمام‌اشخاص بدون در نظر گرفتن مذهب ونژاد بطور متساوی اجرا نمایند .

محکومیت باعدام

استانبول - ۱۴ ژوئیه - عاصم اتیك یکی از اتباع ترکیه که در دادگاه بدوی محکوم به اعدام شده بود در دادگاه تجدید نظر به ۱۵ سال زندان محکوم گردید . جرم وی جاسوسی به نفع سوریه بوده است .

تنها روغن زیتون صد در صد خالص محصول ایتالیا
دانته
خالص
بی بو
خوش طعم
OLIO D'OLIVA
DANTE
THE PRIDE OF ITALY
PACKED IN ITALY
GIACOMO COSTA FU AND.
GENOVA
MARCA REGISTRATA
CONTENUTO NETTO LITRI 0,410 CIRCA
DANTE
روغن زیتون دانته سرشار از ویتامینهای A و B و C و مواد روغنی خیلی مغذی میباشد
شرکت دانته تهران سرای امیر تلفن ۲۳۲۹۷

شرکت سهامی آباد بنمایندگی
کارخانه‌های عظیم نرپیك NEYRPIC
سازنده انواع مختلف وسائل آبیاری وتنظیم جریان انهار از شرکتها و مؤسساتیکه باساختمان سدها وتاسیس شبکه‌های آبیاری سروکار دارند تمنی مینماید که برای هرنوع اطلاع وسفارش‌بنشانی زیر مراجعه فرمایند - خیابان رفائیل روبروی باشگاه افسران شماره ۶۸ تلفن ۴۴۱۱۰ آ-۱۵۱۳۴

R.T. KITCHING
مشاورفرهنگی وسرپرستی‌دانشجویان‌خارجی درانگلستان
R.T. KITCHING EDUCATIONAL CONSULTANT
& GUARDIAN 43 EARDLEY ROAD
STREATHAM LONDON S.W. 16.
برای کسانیکه مایلند در دبیرستانها و دانشکده‌های انگلستان تحصیل‌کنند به‌نشانی فوق مکاتبه ویا ازساعت ۵ تا۷ بعدازظهر به‌آقای گلسرخی مراجعه‌فرمائید - خیابان شاهرضا - ساختمان ایران وغرب تلفن ۴۴۱۱۸

LAMY 27
عالیترین قلم خودنویس جهان

گاز آمونیاک
مخصوص کارخانجات
یخ سازی
در سیلندرهای
۶۰ کیلوئی
تجارتخانه
احمد حاجی علی کتبی
خرمشهر
شعبه اهواز
سرای شماسی
تلفن : ۲۸۴۴

روغن ناب زیتون
آ-۱۵۱۶۸

Artus
آرتوس
عالیترین قلم فارسی نویس
آ-۱۵۱۶۴

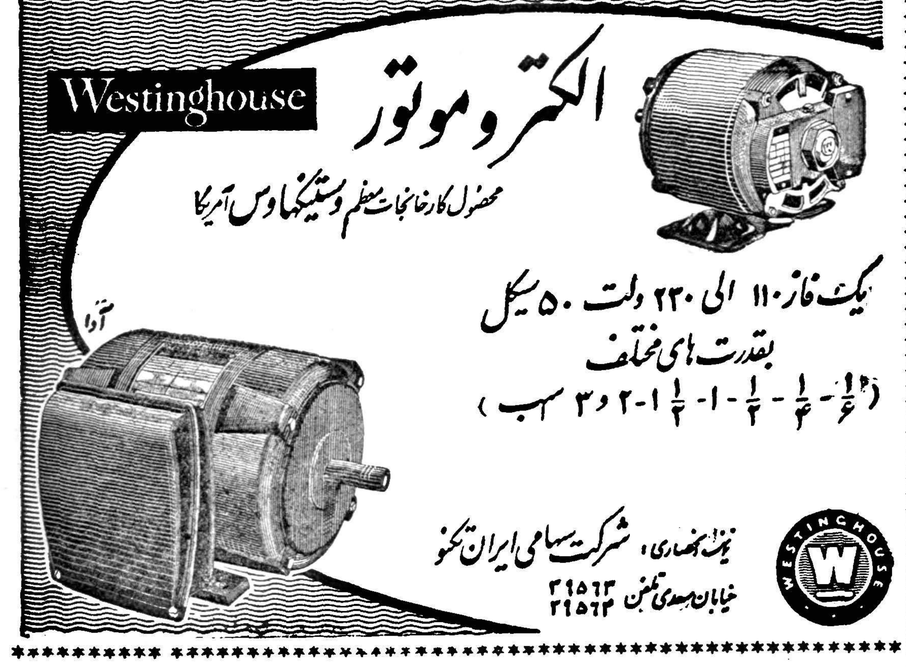
Westinghouse
الکتروموتور
محصول کارخانجات معظم وستینگهاوس آمریکا
یک فاز ۱۱۰ الی ۲۳۰ ولت ۵۰ سیکل
بقدرت های مختلف
(۱/۶ - ۱/۴ - ۱/۲ - ۱ - ۱ ۱/۲ - ۲ و ۳ اسب)
نماینده انحصاری : شرکت سهامی ایران تکنو
خیابان سعدی تلفن ۳۹۵۶۳ ۳۹۵۶۴

رادیو
ار.ث.آ
در سراسر جهان
رادیو ار.ث.آ
بعنوان مظهر زیبائی، حساسیت، دقت و دوام
شناخته شده است
نماینده انحصاری :
شرکت سهامی فیروز - خیابان سعدی
RCA
مرکز فروش پشت شهرداری رادیو لوکس آ-۱۵۰۸۰

دسوتو
۱۹۶۰
مجللترین اتومبیل سال
de soto 1960
نماینده انحصاری در ایران رضاپور
چهارراه مخبرالدوله - تلفن ۳۹۸۴۵
آ-۱۵۱۴۸

اطلاعات اقتصادی

تهران مرکز قدرت

شاید کمتر پایتختی در جهان باشد که بسرعت تهران بزرگ شود و هرروز بجمعیت آن تا این اندازه اضافه‌گردد . حال بایدسوال کرد که چرا چنین وضعی پیش آمده و چرا مردم شهرستانها و دهات بتهران هجوم می آورند .یکی‌از علل آن اینستکه تهران مرکز قدرت است اختیارات کل کشور در وزارتخانه ها متمرکز استو ادارات‌دولت در شهرستانها فاقد ابتدائی ترین اختیارات می باشند . هنگامی که دکتر جمشید آموزگار وزیر فعلی کشاورزی سمت معاونت فنی وزیر بهداری‌را داشت دریکی‌ازنطق های خود درباره این تمرکز قدرت‌ومعایب آن بحث نمود و گفت : «روزی‌نامه‌ای از یکی از روسای بهداری های شهرستانها خطاب بوزیر بهداری رسیده بود و مضمون آن چنین بود که چاه مستراح زندان شهربانی که پهلوی بهداری است پر شده و اکنون شهربانی درخواست کرده است که از چاه مستراح خود راهی بچاه مستراح بهداری باز کند آیا مقام وزارت اجازه می دهندیا خیر ؟ منتظر دستور از مرکز هستم.» چنانکه ملاحظه می شود اختیارات‌ادارات محلی حتی آن اندازه نیست که درباره کار های کوچکی از این قبیل تصمیم بگیرند . دیگر چه رسد به آنکه بتوانند درباره مسائل‌اقتصادی وصنعتی‌ناحیه ای اتخاذ تصمیم نمایند . این وضع هنوز هم ادامه‌دارد و هرکس کاری داشته باشد باید از شیراز و اصفهان و کرمان و بلوچستان بتهران بیاید و بوزارتخانه مراجعه کند و پس از چند ماهی که بین تهران و شهر خود برای رفع مشکلی آمد و رفت می کندباین نتیجه میرسد که‌بهتراست خانه او نزدیك وزارتخانه و مراکز قدرت باشد تا اینکه برای هرکار جزئی هر روز بتهران بیاید .

اصولاهیچ دلیلی ندارد که دولت‌درتمام کارهای مردم دخالت کند و حتی کار هائی که باید مردم انجام دهند خود در اختیار گیرد. ما دائما صحبت از دموکراسی می کنیم ولی فراموش‌کرده ایم که یکی از اصول اساسی دموکراسی اینستکه کارهای‌مردم‌بدست‌مردم‌انجام‌گیرد مرد م‌باید شهرداران خود را انتخاب کنند نه دولت . ما اگر درشهرها و دهات اصول دموکراسی‌را برقرار نکردیم و شهردار و بخشدار و افرادی را که باید خودمردم محل انتخاب کنند از تهران فرستادیم چگونه می توانیم انتظار داشته باشیم که مردم در عمران و آبادانی شهر خود علاقه نشان دهند و با جان و دل در بهبود وضع زندگی خود بکوشند در تحت اوضاع‌و احوال حاضر مردم کوششی از خود نشان نمی دهند زیرا میدانند که تصمیم‌با خود آنها نیست و هرچه تهران خواست عملی‌می شود و رای و اراده آنها بحساب نمی آید .

در این صورت میزان عمران و آبادانی کشور برابر خواهد بودبا میزان کفایت وکاردانی دولت ها نه با میزان فعالیت و استعداد عموم مردم . وقتی که کلیه تصمیمات را دولت برای مردم میگیرد و آنها را در آن دخالت نمی دهد و خود را عاقلتر از همه می‌داند نمی تواند از پشتیبانی مردم برخوردار باشد . مردم‌باید حس کنند که در تنظیم برنامه های دولت سهمی دارند و این برنامه ها در بهبود وضع زندگیشان موثر است و الاهنگامی که هیچگونه اختیاری از خود نداشته باشند چگونه می توان انتظار داشت که از خود فعالیتی‌نشان دهند و ابتکاری بخرج دهند دور هم گرد آیند و با یکدیگر در راه مسائل شهر یا ده خود تبادل نظر کنند .

دکتر مصطفی‌علم

برای اخذ مالیات

وزارت‌دارائی بدفاتر رسمی امتیاز داده است

دفاتر رسمی واجاره نامه‌های رسمی مدارك قابل قبول ومعتبر برای پرداخت مالیات تلقی شده است

دردستورالعمل اخیروزارت‌دارائی درباره نحوه اجرای قانون جدید مالیات موضوع رسیدگی باظهارنامه ها باوضع‌مساعدی مورد توجه‌قرار گرفته است .

همانطوریکه قبلا دراین صفحه بحث‌شد رسیدگی باظهارنامه های بازرگانان و شرکتها بخصوص آنهائیکه دفاتر رسمی و پلمب شده داشتند موجب شکایت بازرگانان بود وحتی دریکی از جلسات اطاق بازرگانی این موضوع مورد انتقاد قرار گرفت

چندی قبل مسئله مزبور دراین صفحه مورد بحث‌قرارگرفت‌وتوجه وزارت دارائی نسبت بشکایت بازرگانان وشرکتهائی که دفاتر رسمی دارند جلب گردید ضمنا گفته شد که‌تحت‌شرایط فعلی که موسسات بازرگانی تمایل زیادی بقبول دفاتر رسمی نشان نمیدهند طوری عمل شود که اصل داشتن دفاتر رسمی امتیازی‌محسوب گردد دردستورالعمل فعلی وزارت دارائی این نکته مورد توجه قرار گرفته و بکلیه ادارات دارائی شهرستانها دستور داده شده‌است که «اظهارنامه تسلیمی شرکتها و بازرگانان چنانچه باستناد دفاتر رسمی که‌ماخذوصول مالیات واقع شده‌باشد «تنظیم گردد دارائی‌محل باستناد همین دستور میتواند روی اظهارنامه مودی مربوط بنویسد «دارائی باین اظهارنامه اعتراض ندارد و حساب این سالوارپزشده است »

باین ترتیب برای دفاتر رسمی امتیاز خاصی پیداشده‌است . اطاق بازرگانی تهران قول داده‌است که اگر دفاتر رسمی مورد احترام دستگاه وزارت دارائی قرار گیرد کوشش خواهد کرد که‌همه‌اعضایش دارای دفاتر رسمی باشند در مورد مستغلات هم دستورالعمل جدیداز بسیاری اشکال‌تراشی‌های مامورین جلوگیری میکندزیراسابقامامورین بعنوان اینکه اجاره نامه رسمی مربوط بچندین سال قبل استو اکنون کرایه خانه‌بالا رفته از قبول میزان آن خودداری میکردند در نتیجه صاحب مستغل به‌آسانی‌نمی‌توانست مالیاتش را بپردازد اما دردستورالعمل جدید صریحا تذکر داده شده‌است که «اظهار نامه تسلیمی مالکین مستغلات درصورتی که مستند باجاره نامه رسمی یا اسناد قابل قبول باشد ویامالیات قلمدادی از آخرین مالیات قطعی شده‌مودی کمتر نباشد» دارائی‌محل میتواند همان جمله فوق‌راروی‌اظهار نامه بنویسد ومالیات راواریز شده تلقی کند ومفاصاحساب به‌مودی به پردازد .این دستورالعمل ازبسیاری سخت‌گیریهای بی‌مورد جلوگیری خواهد کرد ومامور را درجریان یك‌دستور صریح قرار میدهد.

طبق لایحه جدید مورد مطالعه وزارت دارائی

حقوق کارمندان بر پنج مبنا قرار میگیرد

حقوق ماهانه و حق‌اولاد ترمیم میشود حق خواربار شامل عموم کارمندان‌میگردد وحق مسکن برقرار میشود

باوجود اینکه انتظار میرفت‌هفته قبل مطالعه وزارت دارائی در مورد لایحه استخدام کشوری خاتمه‌یابد معهذا این مطالعه هنوز هم ادامه دارد . لایحه مزبور تحت مطالعه هیئتی از کارشناسان استخدامی وکارمندان عالی رتبه قدیمی‌وزارت دارائی است شورای عالی وزارتی کلیات لایحه را مورد بحث قرار میدهد سپس هیئت مزبور این کلیات رادر قالب ماده و تبصره تنظیم میکنند .درچند جلسه شورای عالی وزارتی پنج موضوع مورد بحث مفصل قرار گرفت و کلیات آن‌مورد تائید واقع‌شد پنج‌موضوع فوق مربوط به حقوق‌کارمند است دراین لایحه حقوق هرکارمندشامل حق خواربار ، حق مسکن، حق اولاد- حق همسر ومهمتراز همه‌حق هزینه زندگی است.

حقوق فعلی بهمین شکل بنام حق هزینه باقی میماند ولی‌کوشش خواهد شد که براساس حداقل زندگی تااندازه‌ای آنرا ترمیم کنند تاتوجه بیشتری در اختیار کارمند قرار گیرد. اما کمك‌اساسی درمورد خواربارو مسکن است. خواربارفعلا محدود به‌لیسانسیه‌ها و همچنین کارمندانی است‌که از ٤۰۰ تومان کمتر حقوق میگیرند ولی این‌وضع تغییر میکند وبکارمندان دیگر مطابق پایه وسوابق اداری آنها مقداری‌خواربار تعلق خواهدگرفت که دولت برای آنها از دست اول تهیه وبارزانترین قیمت ممکن در اختیارشان میگذارد. سازمان‌مستقل تدارکات فعلی نمونه‌کوچکی از دستگاه بزرك توزیع آینده‌خواهد بود همچنین درلایحه حق سکنی پیش‌بینی میشود که براساس آن مبلغی متناسب باپایه وسابقه‌کارمند بوی پرداخت میشود اما ازآنجائی که دولت بعده‌ای خانه داده و یا درجریان احداث خانه برای‌عده‌ای از کارمندان است.

لذا این حق بابت همان خانه‌ها حسا ب‌خواهد شد واگر بکارمند خانه‌ای داده نشده مبلغی باوپرداخت خواهد شد تابتواند خانه اجاره‌ای تهیه کند درهرصورت ضمن بحث دراطراف لایحه مسئله مسکن یکی از مشکلات بزرك زندگی کارمند تلقی شده وبه‌آن توجه گردیده است.

حق‌اولاد وحق تاهل‌دومورد دیگر از حقوق کارمند است درحال‌حاضر حق مزبور در فرهنك وبعضی از دستگاه های‌دولتی وجود دارد اما درلایحه برای کلیه کارمندان‌تعمیم داده شده است حق اولاد از صورت کنونی که ثابت بوده وبهر اولاد صد ریال تعلق میگیرد بیرون می‌آید وبه‌نسبت حقوق پرداخت‌خواهد شد.

گزارش بانك کشاورزی بمجمع‌عمومی

توسعه صنعتی وکشاورزی بایدتوام‌باشد

بانك کشاورزی در ضمن گزارش سال ۳۸ خودبه مجمع عمومی می گوید که درسال ۳۸ درممالك‌پیش رفته بابهبود کیفی وافزایش کمی محصولات صنعتی وکشاورزی و توسعه تجارت جهانی درآمد های ملی فزونی گرفت واز میزان‌بیکاری کاسته شدو برحجم بازرگانی بین‌المللی که تا چند سال پیش رو بکاهش بودنه‌در صد وبارزش آن در حدود شش در صد نسبت بسال۳۷ اضافه گردید.

باوجود نقصان بارندگی‌در اروپای غربی بواسطه استفاده از روشهای جدید کشاورزی تولید کشاورزی‌در این کشورها بالا رفت .

کنگره اعتبارات کشاورزی که در پائیز سال ۳۸ درتهران بابتکار بانك کشاورزی تشکیل شدتوصیه کردکه باید توجه کافی بتوسعه صنعتی کشور بموازات توسعه کشاورزی بعمل آید .

زیرا اتکاء اقتصاد ودرآمد ملی یك کشور فقط بکشاورزی نمی تواند موجب توسعه سریع‌اقتصادی گردد .

وضع اقتصادی ایران در سال ۳۸ روبتوسعه بودو این توسعه در کلیه امور اعم از کشاورزی وصنایع وارتباطات وسایر امور عمرانی مشهودبود .

گزارش بانك کشاورزی پس از اشاره به اثرات وامهای صنعتی اقدامات مربوط بتاسیس سازمان ذوب آهن را میستایدومیگوید مردم ایران‌امیدوارند که‌با ایجاد این صنعت که‌در ردیف صنایع‌اساسی وکلید توسعه صنعتی ایران بشمار میرود مقدمات صنعتی شدن کشور فراهم شود .

بانك کشاورزی درسال ۳۸باوجود افزایش نرخ بهره‌معهذا نرخ‌بهره خودرا در ٦ در صد برای وامهای کشاورزی و ۳ درصدبرای شرکت های تعاونی ثابت نگاه‌داشت .

همچنین درسال ۳۸ باوجودخشك سالی نسبی و تقلیل میزان بارندگی دربسیاری از مناطق کشور براثر اجرای برنامه‌های عمرانی دولت و ایجاد عواملی جهت تشویق فعالیت کشاورزان به تولیدموادکشاورزی و دامی افزوده‌است .

گرمای فوق‌العاده واحتیاج روز افزون مردم به یخ لزوم تاسیس

کارخانجات یخ سازی

وا یکبار دیگر تائید میکند

شرکت سهامی تجارتی ایران ناسیونال

نماینده کمپانی گراسوهلند

باسابقه ممتد درتهیه ونصب کارخانجات یخ‌سازی و تاسیسات سردخانه

آماده برای دریافت سفارشات شما است

باتوجه‌باینکه اکثرکارخانجات یخ‌سازی‌ایران ساخت‌کارخانه گراسوهلند است‌بما مراجعه فرمائید

نشانی : خیابان کاخ‌شمالی شماره ۳۲ تلفن ٤٦۲۸۰ - ٦٥۳۰۰ - ٦۷۱۳٦

آ-۱٥۱٥٦ (گردونه)

کارخانه‌های کنسروسازی

ساختمان وتکمیل کارخانه های کنسرو سازی خرمشهر ومراغه خاتمه یافت این‌کارخانه هاآماده‌بهره‌برداری می‌باشند

بهره برداری از کارخانه های کنسروخشکبار اصفهان و مشهد و آذرشهر آغاز گردیده است .

اعتباری که‌برای‌ساختمان وتکمیل وتجهیز کارخانجات کنسرو اختصاص یافته بیش‌از هر۱۰٤ میلیون ریال است که درحدود ۸٤ میلیون ریال آن بمصرف رسیده است .

از محل وام وزارت دارائی

٤٥میلیون تومان‌بسازمان‌برنامه‌پرداخت‌شد

سازمان‌برنامه درانتظار دریافت وام مربوط به‌هزینه‌های ریالی راه‌سازی است

از ۷٥۰ میلیون ریال وامی‌که قراراست‌وزارت دارائی دراختیارسازمان برنامه بگذارد تاهفته گذشته ٤٥۰ میلیون‌ریال‌آن بسازمان برنامه‌پرداخت گردیده تنها طی هفته گذشته ۱٥۰ میلیون ریال بسازمان پرداخت شد. بقیه نیز قراراست بتدریج‌در اختیار سازمان گذاشته شود تا بمصرف پرداخت مطالبات مقاطعه کاران‌برسد. بدهی سازمان برنامه به‌مقاطعه‌کاران ومهندسان مشاور قریب ۱٤۰۰ میلیون تومان استولی باوامی که وزارت دارائی دراختیار سازمان‌برنامه میگذارد قسمت مهمی از بدهی‌عقب افتاده سازمان پرداخت خواهد شد ، سازمان برنامه هزینه‌های ارزی طرح های در دست اجرا راتامین‌کرده‌است ولی بعلت مضیقه‌ای که ازنظرریالی در این اواخر داشته نتوانسته است‌هزینه های ریالی مقاطعه کاران ومهندسان مشاور رابموقع پرداخت نماید .

بادریافت وام از خارج برای‌هزینه های ریالی راه سازی و غیره‌که‌قابل تبدیل بریال خواهد بود گشایش‌قابل توجهی درکار سازمان برنامه حاصل خواهد شد لذا سازمان برنامه منتظر است تاتکلیف این وام هرچه زودتر معلوم شود .

نقشه‌برداری شهرها

بطوریکه از سازمان‌نقشه برداری اطلاع میدهند عملیات نقشه‌برداری شهر مراغه خاتمه یافته و عملیات زمینی نقشه برداری دیواندره آغاز گردیده‌است .

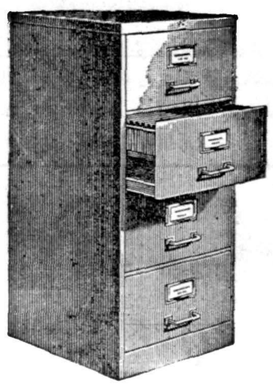

فایلین کابینت ریالکو

بهترین قفسه‌های بایگانی برای ضبط وحفظ اسناد وپرونده های تجارتخانه‌ها، شرکت‌ها ،بانکها وادارات دولتی.

نمایشگاه : میدان کاخ‌تخت جمشید تلفن ٦۸۱٤۲

ریالکو بزرگترین سازنده وسایل فلزی دفتر

آ-۱٥۱٤۲

آگهی

دعوت مجمع عمومی عادی‌بانك اعتبارات ایران بطور فوق‌العاده

مجمع عمومی عادی بانك اعتبارات ایران بطور فوق‌العاده ساعت ۱۹روز پنجشنبه بیستم مرداد ماه ۱۳۳۹ در مرکز بانك - تهران‌خیابان سعدی تشکیل خواهد شد .از آقایان سهامداران تقاضا میشود تاسه‌روز قبل‌از تاریخ تشکیل جلسه سهام خودرادر صندوق اداره حقوقی بانك تودیع نموده و رسیدی که بمنزله کارت ورودی بجلسه مجمع عمومی‌است دریافت دارند ودر تاریخ مذکور در بالا در جلسه مجمع حضوربهمرسانند.

دستور جلسه بقرار زیر است .

انتخاب دو نفر ازاعضاء هیئت مدیره

هیئت‌مدیره بانك اعتبارات ایران

آگهی مجمع‌عمومی شرکت تعاونی مصرف کارمندان‌شهربانی

بدینوسیله باطلاع کلیه سهامداران میرساند . چون مجمع عمومی سالانه شرکت تعاونی بعلت عدم حصول اکثریت لازم درتاریخ ۲۰ر٤ر۳۹ تشکیل نگردید. لذا انعقادمجدد آن بروز یکشنبه دوم مردادماه ساعت ۹صبح موکول گردید.

دستور جلسه :

۱- استماع گزارش هیئت مدیره در مورد عملیات انجام شده ازاول سال۳۷ الی‌آخر اسفند ماه‌سال ۳۸.

۲- رسیدگی به‌ترازنامه سالانه شرکت.

۳- انتخاب اعضاء هیئت مدیره و بازرسان .

ازآقایان صاحبان سهام یا نماینده تام‌الاختیار آنها دعوت میشود که‌در موعد معینه برای شرکت در مجمع مذکور بسالن سخنرانی‌اداره پلیس تهرا نواقع در شهربانی کل حضور بهمرسانند.

هیئت مدیره شرکت تعاونی مصرف کارمندان شهربانی

آ-۱۲۹۸۹

شرکت سهامی سیاحت ایران اروپا

پیرو آگهی قبلی سرویس مستقیم تهران - ارضروم - (ترکیه) باوسائل مدرن دائر شد کمافی‌السابق بلیطهای مسافرتی‌هوائی-دریائی-زمینی داخله خارجه (بلیطهای قطاراکسپرس ترکیه و از ترکیه بتمام نقاط اروپا) میفروشد برای راهنمائی و تهیه جاو کسب اطلاعات بیشتری به خیابان ویلا چهارراه شیرین خیابان خوشبین شماره ۳٦ - ۳۸ مراجعه فرمائید

آ-۱٥۱۳۰

آگهی تشکیل مجمع‌عمومی عادی سالیانه شرکت شهر آرا

مجمع عمومی عادی سالیانه شرکت سهامی ساختمانی شهر آرا ساعت ٥بعد از ظهر روز پنجشنبه ۳۰ر٤ر۳۹ در محل شهرآرا بارعایت ماده ٤۳ اساسنامه که عینا نقل میشود (ماده ٤۳-حق حضور در مجامع عمومی خواه در جلسات عادی . فوق‌العاده منحصرا با اشخاصی‌است که لااقل هریك دارای یکصد سهم یانماینده یکصد سهم باشند) تشکیل ودستور جلسه بشرح زیر خواهد بود .

۱-استماع گزارش هیئت مدیره وبازرسان

۲-تصویب بیلان وترازنامه سال ۱۳۳۸

۳- انتخاب دونفر بازرس

٤- شور و اخذ تصمیم درخط مشی شرکت

از صاحبان محترم که دارنده یانماینده حداقل یکصد سهم میباشند تقاضا میشود که برای اخذ درك ورودی به مجمع همه روزه غیر از ایام تعطیل بدفتر شرکت واقع در خیابان پاستور کوچه بیهقی مراجعه فرمایند .

شرکت‌سهامی ساختمانی شهرآرا

آ-۳۹۹٦ ۱ ۱- ۲

آگهی انتخاب اعضاء هیئت مدیره و بازرس و تعیین صاحبان امضاء در شرکت سهامی صنایع جدید با سرمایه بیست میلیون ریال ثبت شده بشماره ۲۸۸۰

طبق‌نامه شماره ۲٥٦۹مورخه ۹ر٤ر۳۹ شرکت سهامی صنایع جدید به پیوست صورتجلسه مجمع عمومی مورخه ۲۸ر۳ر۳۹ آقایان غلامرضا ناصر - دکتر غلامحسین مصدق -علی‌واثق نوری بسمت‌اعضاء هیئت مدیره و آقای احمد روستا بسمت بازرس شرکت برای مدت یك سال انتخاب شدند وطبق صورتجلسه هیئت مدیره مورخه ۲۸ر۳ر۳۹ آقای غلامرضا ناصر بسمت رئیس هیئت مدیره و مدیر عامل و آقای‌علی واثق نوری بسمت منشی هیئت مدیره تعیین گردیدند و کلیه نامه‌ها و اوراق واسناد بهادارو مالی شرکت را آقای غلامرضا ناصر ویاآقای علی اصغر آموخته ویا آقای ژوزف عبدالکریم ویا آقای ریموند کتانه‌باتفاق آقای نیکلاس امضاء مینمایند ونیز دونفرازچهار نفرآقایان‌غلامرضاناصر وعلی‌اصغر آموخته و ریموند کتانه و ژوزف عبدالکریم مجاز هستند که اسناد مالی وبهادار را باتفاق امضاء نمایند.

رئیس‌اداره ثبت‌شرکتها وعلائم تجارتی‌و اختراعات- مهدی نراقی

آ-۱۲۹٤۳

انتقاد

از : ناصر نجمی

جوانان آواره

چند روز اقامت در شهر «کلن» برای معالجه بیماری مزمنی که سالیان دراز است گریبان مخلص را گرفته است فرصت مناسبی بود تا درباه یك عده از ایرانیان خیال پردازی که بشنیدن مطالب شوق انگیز و بدون کمترین حساب از راه زمین راه سفر فرنك را می بندند و بامان خدا در شهر های اروپابخصوص آلمان پوست تخت می اندازند و بعد علیرغم تصورات و رویاهای فریبنده به سرگردانی دچار می شوند چیزی بنویسم.

یك‌روز نگارنده در سفارت ایران «کلن» نشسته بودم که جوانی بسن بیست و چند سال با ظاهری شوریده و نا آرام داخل شد ولدی‌الورود دست استمداد بسوی دبیر سفارت درازکرد او می گفت که مدت چند ماه است‌که برای کار در شهر های آلمان آواره شده ام و چون موفق‌بیافتن کاری نشده ام خیال‌بازگشت‌بایران را دارم وبرای اینکار بمبلغی پول احتیاج دارم که هرگاه بمن نرسد ناگزیر میباید بادارات پلیس و مقامات‌دیگر آلمانی مراجعه کنم !

و دبیر سفارت بشنیدن این‌سخنان در حالیکه قیافه اش بر افروخته و ناراحت می‌نمودگفت‌ما غالبا مراجعینی از این قبیل داریم و کمتر روزی است که جوانی ایرانی که گـول حرفهای فریبنده اشخاص را خورده است و در شهر های آلمان‌سرگردان شده بما مراجعه نکند و برای‌بازگشت خود بایران پولی مطالبه ننمایند در حالیکه میدانید ما اعتباری برای این قبیل هزینه ها نداریم و غالبا ازجیب خودمان خرج‌سفروبازگشت‌این‌جوانان ساد مدل را می دهیم!

این‌یك‌نمونه‌ای ازسرگردانی عده ئی از هموطنان ماست که بدون تـوجه بواقعیتی که در ورای گزارش های هوس انگیز سفر کرده های دیار فرنك وجودداردهمچون‌مردم‌خیال پرور اعصار قدیم که بخواندن کتابهائی از نوع الف لیل ویا سفر نامه‌های مارکوپولو رامشرق زمین و سرزمین های طلائی آنرا در پیش میگرفتند وبعد دچار فلاکت و بدبختی و ادبار می شدند ، بدون اندك مطالعه بار سفر می بندند و در دیار فرنك دستخوش‌انواع‌مصائب‌وبلیات‌میگردند.

من در سایـــر شهر هـــای آلمان هم با این قبیل افراد بار ها روبرو شدم و از جمله دراشتوتگارت روزی جوانی را دیدم که با مبلغ پول مختصری که از پدرو مادرش گرفته بود از راه زمین که الحمدالله آژانس های مسافرتی آن اعلاناتش را با آب و تاب همه جا منتشرمیکنند باین شهر آمده بود و بقول خودش می خواست دربهشت‌موعودفرنگستان کاری بدست آورد ، زندگی خوب و پر از مواهبی را در کنار دلبران ترسائی! آغازکند ولی‌گویا هنوزیك ماه از مسافرتش نگذشته بود که بر خلاف تمام اندیشه ها و رویاهائی که از شهر های اروپا داشت نـه تنها باو کاری مراجعه نشد کـه علتش هم در درجه اول ندانستـن زبان و شرایط دیگر بود بلکه باکمال تلخی و مرارت‌کارش‌بسوآل‌واستمداد از ایرانیانی که در این شهر زندگی می کردند کشیده بود وحتی مخلص هم که روزی طرف سئوال او قـرار گرفته مبلغی هم از بنده حقیرگرفت تا مگر دل از دیار خوبان کنده به وطن مالوف باز گردد ....و یکی‌دیگر از صحنه های شگفت‌انگیز ودردآور مراجعه اینگونه افراد به پلیس محل است که وقتی دستشان از همه جا کوتاه می شود به ادارات پلیس شهر ها روی می آورند و باین ترتیب‌معنوم است که تا چه اندازه کوته فکری‌وبی خیالی‌اینقبیل افرادبر متزلزل‌ساختن نام ما در خارج از ایران موثر میافتد، در حالیکه هستند ایرانیانی که بـا رعایت و در نظر گرفتن تمام جوانب کار پس از آنکه مدتها در شهر های آلمان تحصیل کردند با وضع بسیار خوب و درخشانی‌هم‌اکنون‌درسرویس های مختلف مشغول کار وگذرانیدن دوره های تخصصی خود می باشند و من نمونه ئی از این جوانان فعال را در بیمارستان ها و سازمان های فنی آلمان دیدم که با مزایائی‌که بدست آورده و می آورند نام وطن خود را بلند ساخته اند و تصمیم دارند پس‌از گذرانیدن‌مراحل‌گوناگون بایران باز گردند

مطلبی که در پایان این مقال باید اضافه کنم این است که بقرار معلوم سفارت ایران در آلمان تاکـنون گزارشاتی در این باره بمقامـات مسئول داده و چون کسانی هم‌بودند که در شهر های آلمان وقتی کارشان به‌بن‌بست میکشید دست به عمـل اغفـال و نیرنـك هموطنانشان می زدند در آن گزارش ها تقاضا شده‌است که نسبت‌بصدور گذرنامه این گونه افراد دقت و مطالعه‌بیشتری بعمل آید تا از مسافرت اشخاصی‌که بدون ملاحظه و حساب راه فرنك در پیش میگیرند جلوگیری شود .

گفتگوی مردم

برق روشنائی

آقای تقی زاده ساکن خیابان آمل می نویسد مدتهاست برق کارخانه روشنائی از اول شب تا ساعت ۱۲ ضعیف می باشد و اخیرا نیزتصمیم گرفته اند ا ز ساعت۱۲ تاشش صبح بکلی خاموش باشد تقاضا می شود باین شکایت رسیدگی گردد .

نامه رسانها

آقای بنیام می نویسد غالبا نامه رسانها پاکات و مرسولات اشخاص را به همسایگان می دهند که به صاحب کاغذبرسانند که چون آنها مسئولیتی در رساندن نامه ندارند مفقود می شود مقتضی است بنامه رسانها تاکید شود پاکات را در صورتیکه گیرنده‌حضور نداشته‌باشد در اطاق او بیندازند و از تسلیم بهمسایگان خودداری کنند .

جویای حال مادر

از ساری آقای حسین حسن‌جانی می نویسد مادرم که بلندقدو اهل مازندران می باشد روز ۱۳تیر ماه بحال تعرض از ساری خارج شده به تهران آمده است از کسانیکه‌اطلاع دارند در کجا بسر میبرد تقاضادارم مرا از نگرانی خارج سازند

بستری شود

بانو فاطمه تحریری مینویسدبعلت پیش آمدی که برای شوهرم‌رخداد ومدتی است مفقودالاثر میباشد شخصا عهده‌دار مخارج سه طفل ۸و۷و۴ساله هستم مادر پیرم که‌روزهااز اطفالم نگهداری میکرد براثربیماری زمین گیرشده بیمارستانها نیز ازپذیرفتن او بعذر آنکه دردی ندارد خودداری میکنند وچنانچه بخواهم شخصا ازاو پرستاری کنم قادر بادامه زندگی نیستم تقاضا دارم مادر زمین‌گیرم در یکی از بیمارستانها بستری شود

کارمندان بانکهای خصوصی

یکی از کارمندان‌بانکهای‌خصوصی می نویسدمتاسفانه‌آئین نامه‌کارگزینی بانکها بهیچوجه در جهت تامین منافع کارمندان که از افراد تحصیل کرده اجتماع تشکیل یافته تدوین نشده‌وپس‌از آنکه مدتی‌بعنوان‌دستیار مجانا خدمت کردند بمعاذیر و بهانه های مختلف اخراج می‌نمایندشایسته است متدر تدوین آئین‌نامه استخدامی بانکهای خصوصی تجدید نظر شود.

رانندگان وپا رکابیها

آقای بابیوردی مینویسد شب‌دو-شنبه ۱۹ تیر ماه یك راننده اتوبوس شرکت واحد درایستگاه‌سرپل‌راه‌آهن کودك دهساله را که پس‌از توقف‌کامل اتوبوس کمی‌تندتر ازدیگران پیاده شده بود کشیده محکمی زد که‌مورد اعتراض مسافرین گردید شایسته‌است شرکت برانندگان وپارکابی‌های‌خود دستور دهد چنانچه تخلفی ازعابرین ومسافرین دیدند تنبیه‌و مجازات اورا بعهده مامورین عبور ومروروا‌گذارند

رسیدگی بشکایت

ازاراك تلگرافی بامضای آقادیان رسیده شکایت میکند پس از سی سال سابقه خدمت و گرفتن مدال‌طلا اخیرا دچار حق‌کشیهائی شده‌ام که تقاضا دارم بشکایتم رسیدگی واحقاق شود

معرفی شیاد

آقای ایرانی نژاد مینویسد یکنفر شیاد با جعل اسناد دولتی و عدم پرداخت پنج میلیون ریال حقوق و عوارض دولتی بنام بازرگان دستگیر شده شبها در زندان بسر میبرد‌و روزها برای رهائی-خود تلاش میکند خوست این کلاهبردار را معرفی‌کنند تا همه بدانند کسیکه برای عدم پرداخت عوارض گمرکی متوسل بجعل‌سند شده از طبقه شریف‌بازرگان نبوده شیادی است که‌خودرا باین نام معرفی کرده است .

کسر حقوق مهندسین

آقای مهندس‌پژوه مینویسد ابتدا یکهزار ریال حق لیسانس مهندسی رابا‌ین‌عنوان که اشل جدیدی تعین شده قطع کردند و چون برای‌پرداخت اشل جدید نیز اعتباری نبود درنتیجه حقوق‌و مزایای مهندسین وکادر فنی دولت از حقوق و مزایای کادر اداری بمراتب کمتر شد آیا برای رفع‌این بیعدالتی چاره اندیشی ضرور نیست

حوزه انتخابات عقدا

از نائین جمعی از اهالی دهستان عقدا تلگراف میکنند در نوزده دوره تقنینیه‌عقدا جزء حوزه انتخابات نائین بوده استدعا میشود مقرر فرمائید کماکان‌عقداجزء حوزه انتخابات‌نائین برقرار باشد .

تسك بادی

برای لب دریا - مسافرت و پیك‌نیك

بهاء «۵۹۰» ریال

کلمبیا - خیابان اسلامبول

قورباغه و باران

دربین دهقانان حومه پاریس‌عقیده عجیبی رایج است که میتوان آنرا «عقیده طلب باران از قورباغه !» نامید .

دهقانان مزبور معتقدند که هرگاه قورباغه‌ای با دست انسان و بوسیله ضربه‌ای کشته شود ، چندین روز بارندگی خواهد شد .

از قضا تاکنون آزمایشات مربوط باین عقیده نتایج مثبتی به بار آورده است و هرگاه که قورباغه‌ای کشته بشودباران چندروزی میبارد .

چندین سال قبل که بعضی‌قسمت های کشور فرانسه دچار خشکی شده بود دهقانان حومه پاریس چندین قورباغه چاق و چله را باوارد آوردن ضربات چوب و چماق کشتند‌بلافاصله بارندگی شروع شدو مدت چندین روز متوالی باشدت ادامه یافت‌بطوری که دهقانان برای بند آمدن‌باران دست به درگاه خداوند بلند کردند! (چنین عقیده‌ای در بعضی از شهرهای شمالی ایران نیز رواج دارد.)

سوخت جامد

از آزمایشاتی که در باره اولین موشك آمریکائی که‌توسط کاربوران جامد کار میکند بعمل آمده نتایج درخشانی بدست آمده است .

این موشك که‌باسم «پولاریس» نامیده میشود تاکنون توانسته ۱۴۵۰ کیلومتراز سطح زمین‌بالارفته وبدون کوچکترین سانحه‌ای بزمین برگردد.

طبق طرحی که‌دردست است در مدتی کمتر ازیك سال‌زیرد یائی های اتمی آمریکا بااین موشك هامجهز خواهند شد زیرا موشك‌هائی که‌با سوخت کاربوران جامد کارمی‌کنند میتوانند اززیر آب‌نیز پرتاب‌شوند.

ضمنا موشك پولاریس آمریکا تنهاموشکی در جهان‌است که‌باسوخت جامد کار می‌کندو هیچ‌کشور دیگر منجمله روسیه چنین موشك‌هائی را دراختیار ندارد .

موشك‌هائی که‌باسوخت جامدکار می‌کنند دارای سرعت‌عمل فوق‌العاده‌ای بوده وسرعت عمل آن‌ها ازتمام موشك هائی که‌تاکنون ساخته شده‌اندبیشتر می‌باشد .

از اینجا و آنجا

مخالفین و موافقین طلاق

«کیم‌نواك» ستاره مشهور سینما بحران شدیدی در هالیوود ایجاد کرده و مردم این سر زمین بدو دسته‌مخالف و موافق‌تقسیم شده‌اند .

دسته اول که اکثریت قریب‌باتفاق آنان را زنان تشکیل میدهند ،مخالف طلاق «ریچاردکوین» و همسرش «باربارابوشمن» هستند و شدیدا به «کیم‌نواك» حمله میکنند .

ولی مردان میگویندکه‌ریچاردکوین آزاد است که با هر زنی‌که‌مایل‌باشد ازدواج نماید .

موسیقی و جو

آزمایشی که در هندوستان انجام گرفت نشان داد که موسیقی تاثیر زیادی در رشد جو دارد و رشد ونمو آنرا زیادتر می‌کند .

در آزمایش مزبور معلوم گشت‌که چهار نوع از انواع‌جوهاظرف ۲۴ساعتی که بطور دائم آهنك موسیقی درمزرعه نواخته میشد زودتر از حدمعین رشدو نمو کرد .

ملکه زیبائی لبنان

در انتخابات ملکه زیبائی لبنان‌یك دختر هجده ساله بنام «گلادیس‌تابت» بعنوان ملکه زیبائی ودختر بیست‌ساله دیگری بنام «ژولیاناربتسیك» بعنوان سفیر مد لبنان انتخاب شدند .

روغن موتور جرم

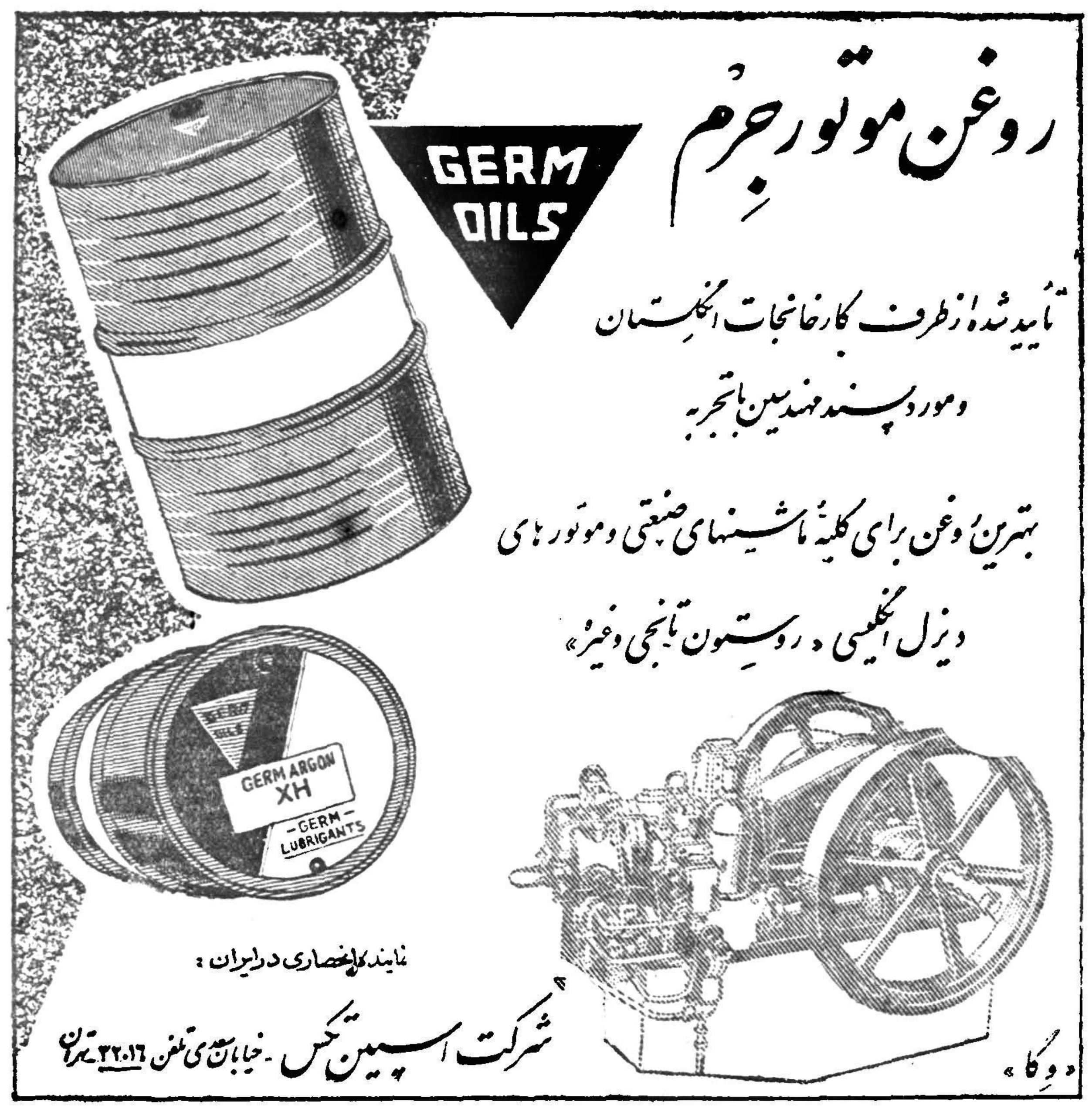

تأیید شده از طرف کارخانجات انگلستان

و مورد پسند مهندسین باتجربه

بهترین روغن برای کلیه ماشینهای صنعتی و موتورهای

دیزل انگلیسی و روستون تانجی وغیره»

نماینده انحصاری در ایران :

شرکت اسپیس تکس - خیابان سعدی تلفن ۳۲۰۱۶ تهران

دوگا»

الواتور یك تنی

برای ساختمانهای تاسی‌متری بادیزل لیستر رسیده

تهران اروپ - میدان فردوسی

تلفن ۴۲۲۸۳

۱-۱۰ آ- ۱۲۸۱۲

آقایان دندانپزشکان محترم

انواع آمپول کاربول دندان‌کشی بشرح‌زیر به‌قیمت‌های بسیار نازل در دسترس شماست :

۱- آمپول کاربول ساخت کارخانه بادنیا (BADENIA) آلمان

۲- آمپول کاربول‌اوریل (ORYL) ساخت آمریکا

۳- آمپول کاربول اندولور (INDOLOR) ساخت آلمان

نماینده انحصاری : شرکت نیایش ناصرخسرو سرای روشن تلفن ۵۰۵۱۶ نمایندگان شهرستانها مستقیما مکاتبه فرمایند .

۲-۲ آ- ۱۲۶۷۳

قابل توجه

بطوریکه اطلاع میدهند بعضی از فروشندگان محصولات این شرکت را اضافه از نرخهای مصوبه بفروش می رسانند بدین وسیله باطلاع‌عموم مصرف کنندگان مواد غذائی میرساند که برای خرید فرآورده های این شرکت به نرخ تعیین شده بفروشگاه های میدان بهارستان -خیابان آمل -کوچه دقت -خیابان مازندران مقابل بیمارستان بوعلی و همچنین نمایندگی های فروش محصولات شرکت در تهران

۱-مغازه ایران - خیابان اسلامبول (آقای صبحی)

۲-کارخانه آبلیموی شمشاد -خیابان مولوی جنب بهداری شیروخورشید سرخ

۳-فروشگاه محسنیان -اول خیابان خواجه نصیرالدین طوسی

۴-شرکت سهامی فروشگاه های خواربار ایران (سوپر مارکت)

۵-مغازه اغذیه فروشی حوراك -چهار راه پهلوی - خیابان شاهرضا

۶-شرکت چهار یار -خیابان سپهبد زاهدی -چهار راه ثریا مغازه۱۰۹

مراجعه فرمایند ضمنا این شرکت برای شهرستانها نماینده می پذیرد .

۱-۵ آ-۱۳۳۶۶ شرکت سهامی مواد غذائی‌وشیمیائی‌ایران

ARIANA AFGHAN AIRLINES

کابل - فرانکفورت

باهواپیمای د.ث. ۶ ب

DC-6B

ازراه قندهار - تهران - دمشق - بیروت - آنکارا - پراگ

این یگانه خط هوائی است که بافغانستان رفت‌وآمد نموده وتسهیلات زیرین را فراهم میکند

هواپیمای مجهز بصندلی راحت که برفراز جو پرواز میکند

با سرویس درجه یك وسرویس جهانگردی

پرواز یکسره بدون تعویض هواپیما

فرانکفورت - کابل - فرانکفورت

کوتاهترین مدت مسافرت بین اروپا وافغانستان

نماینده کل

هربنس سنگه ساوهنی

خیابان سعدی تلفن ۲۰۲۴۲۷

شرکت هوائی آریانا افغان

هواپیماهای آریانا با درهای وسیع و بزرگ برای حمل بار

آ-۱۵۱۲۶

۸ دستگاه آپارتمان لوکس

دربهترین نقطه شهر مجهز بدستگاه شوفاژ سرویس کامل

حمام با وان برای خانواده‌های محترم باجاره داده میشود به تلفن‌های ۳۵۵۵۶ و ۳۸۹۱۶ مراجعه فرمائید

۱-۳ آ- ۱۲۴۸۹

خرید عکسهای قدیمی

اداره کل موزه ها و فرهنك عامه هنر های زیبای کشور برای تکمیل آرشیو خود خریدار عکسهای قدیمی از مناظر و امکنه مختلف ایران بخصوص مناظر تهران قدیم و همچنین شخصیت های ایرانی می باشد، دارندگان اینگونه آلبوم ها ، عکسها ، باسمه ها و نقشه ها میتوانند با در دست داشتن عین آنها همه روزه (بجز پنجشنبه و آدینه) از ساعت ۹تا ۱۲ باداره موزه ها واقع در میدان ارك کاخ ابیض تلفن ۲۲۰۷۰ و ۵۱۱۸۱ مراجعه نمایند . ضمنا کسانی که مایل‌بفروش‌نباشند وبخواهند بطور رایگان عکسهائی در اختیار اداره موزه ها بگذارند با کمال‌امتنان پذیرفته وبنام اهداء کنندگان در آرشیو محفوظ‌خواهدماند ازشهرستان ها با ارسال عکسها و مکاتبه با نشانی فوق میتوانند د راین امر فرهنگی و تاریخی شرکت نمایند . ۱-۱۰ اداره کل موزه ها و فرهنك عامه

بتونیر میلارز

۱۰۰تا۸۰۰لیترموجود تهران اروپ -میدان‌فردوسی

۱-۱۰ تلفن ۴۲۲۸۳ آ-۱۲۴۰۸

برق برای پلاژ

مولد برق سه‌هزار شمعی آمریکائی

برق ۲۲۰ولت

مخصوص ییلاقات

تهران اروپ میدان‌فردوسی ۴۲۲۸۳

۱-۱۰ آ-۱۳۱۵۲

نام نویسی

درهنرستان عالی موسیقی

هنرستان عالی موسیقی درسال تحصیلی ۳۹-۱۹۴۰ برای رشته های ویلن و پیانو (از کلاس چهارم ابتدائی) و برای رشته های سازهای بادی -ویلن‌سل -آواز (ازسال اول متوسطه) هنرجو میپذیرد برای نام نویسی روز های دوشنبه و چهارشنبه ازساعت ۸٫۵صبح تا ۱۲ وعصر ها همه روزه ازساعت ۵٫۵ الی ۷٫۵ بعد از ظهر دفتر هنرستان واقع در خیابان ارفع دایر است

در دوره ابتدائی ودوره اول متوسطه هنرستانعالی موسیقی علاوه‌بر مواد موسیقی عین برنامه دروس عمومی وزارت فرهنك نیز تدریس‌می‌گردد ،ضمنا تحصیل در هنرستان رایگان است

۱-۱۱ آ-۱۰۴۹۰

جدول کلمات متقاطع شماره ۱۵۶۴

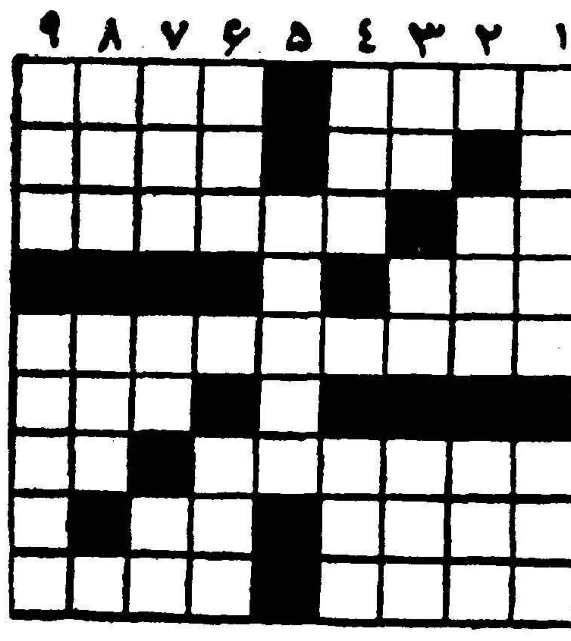

افقی: ۱- برای فقیر سوخته بیابانی بهتر از نقره خام است -در تابستان سبك‌تر میشود ۲- البته درموسم گل خوشتر باشد - لابد تیغ جلاد گردنش را زده است ۳- شاعرمطرب را فرموده کف بر آن بزند- جوهرش درشیمی هم مصرف دارد ۴- اگر قرار باشد بعد از عسر نیاید کارهازار است ۵- کتاب معروفی که توشه آخرت نیز تواند بود ۶- میز قاری ۷- از کتابهای معروف آلبر کاموی فقید - مشکل رام شود ۸- عشق سوسول - انشاءالله‌که کسی سری خالی ازآن نداشته باشد ۹- گرفتار واسپس - دیوانش کشور شده‌است.

عمودی: ۱- ازاسبهای معروف‌تاریخ ایران-مناسب ۲- شهری در جنوب - ازکشورهای امام نشین ۳- زنگش دل را تیره می‌کند - قبول نشده - جائی برای سرشاخ‌شدن وبازدن ۴- نمك‌تصدیق بی‌ادب ۵- ازکشورهای آسیائی ۶- شیر است اما در بیابان وجنگل دنبالش نگردید - مردان روزگار از بلندش بجائی رسیده‌اند ۷- ازاسباب کشاورزی - انکرالاصوات - در شکستن پیمانه دل را بسلامتی سر آن خوش کرده‌اند ۸- هزار تای آن یك شهر میشود- از کوههای مشهور ۹- ناب - تیر مژگان معمولا اینجوری ازآب در می‌آید!

حل جدول شماره ۱۵۶۳

افقی :۱-قیماق -بید ۲- فریاد ۳-لاری -جیفه ۴- نوح - پیله۵- جی- غول- رم۶- شادل -جسر۷- قندی -کوته۸- نقاله۹- آنی -تمرین .

عمودی : ۱- قولنج - قفا ۲-آویشن ۳-مفرح -ادنی۴-اری - غریق۵- قی - پول -ات۶- آجیل-کلم۷- بدیل - جوهر۸- فهرست ۹-دله -مرهون .

موتورپمپ دیزل مارگو

Margo

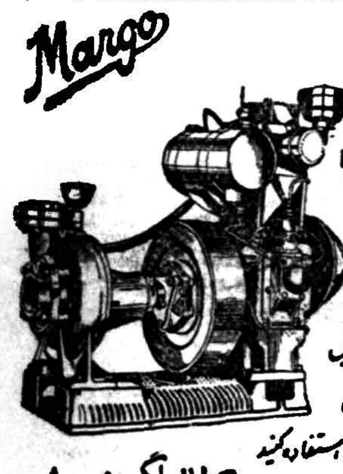

ارزانترین ومستحکم‌ترین موتورپمپ دیزل دردنیا بقدرت‌ها و اندازه‌های مختلف ثابت و سیار ، برای مزارع ، باغات ، کارخانجات و غیره

موتورپمپ دیزل مارگو باسوخت بسیار ناچیز آب مورد نیاز شما را هرقدرهم زیاد باشد تأمین میکند .

درهرنقطه ایران ودنیا موتورپمپ دیزل مارگو باستحکام غیرقابل رقابت مشغول بکار است . شما هم برای بدست آوردن

آب بیشتر محصول بهتر و نفع زیادتر ازموتورپمپ های دیزل مارگو استفاده کنید

درشهرستانها نماینده پذیرفته میشود ، دوستانیکه تعمیرگاه داشته باشند ترجیح داده میشود شرکت ایران‌باکو خیابان سعدی شماره ۴۸

تلفن ۳۸۱۳۲ - تلگرافی : ایرانارگو

Manufactured by: KIRLOSKAR OIL ENGINES LTD.

استخر شنای زمرد

باآب جاری از چاه عمیق صبح و عصر

نارمك خیابان شرقی هفت‌حوض تلفن ۹۱۱۳۰۱

آ- ۱۲۶۱۵ ۱-۵

مسافرت به

هند

باهواپیماهای جت بی.او.اِ.سی.

بمبئی - دهلی - کلکته

برای کسب اطلاعات وتهیه جا ،

از تهران بنمایندگی کل بی . اُو . اِ . سی شرکت ایرتوك خیابان فردوسی شماره۷۱ تلفن ۶۳۹۶۴ تا ۶۶ و در آبادان شرکت فولر تلفن ۷۱۴۸۲ وبا سایر آژانسهای مسافری مجاز بی . اُو . اِ . سی مراجعه فرمائید .

B·O·A·C

WORLD LEADER IN JET TRAVEL

BRITISH OVERSEAS AIRWAYS CORPORATION

۲ـ نفت روسیه در بازارهای پر غوغا

مقالات و گزارشهای خارجی

درهندوستان برعکس هدف بخصوص در مرحلهٔ کنونی مذاکرات تامین مخارج برنامهٔ پنجسالهٔ سوم است و حکومت هندوستان می‌خواهد با بهترین شرایط با حکومت های غربی و منافع بازرگانی غربی کنار آید.

درمورد نفت هندوستان آسان‌ترین طریقی که‌برای غرب پیشنهاد شده آن است که غرب در چند سال آینده باداین وام متوسط المدتی پول نفت وارداتی هندوستان را تامین کند. چه در این سالها هندوستان سخت دچار مضیقه‌ارزی خواهد بود. نتیجهٔ این اقدام‌اجتناب از تنازع آشکار میان نیاز هـای هندوستان ومنافع‌اقتصادی غرب که اکنون ظاهرا دچار خطرشده‌میباشد

نقطهٔ ضعف

بهرحال، نباید از نظر دورداشت که کشورهای توسعه نیافته دنیا، که‌روسیه‌ممکن است نفت خود را به‌آنها عرضه دارد، نقطهٔ ضعف شرکت‌های نفتی‌بزرگ غربی‌محسوب میشوند.

چند نقطه وجود دارند که روسها میتوانند هم به لحاظ سیاسی و هم بلحاظ اقتصادی درآنها ،با عرضه داشتن شرایط مشابه موفقیت هائی بدست آورند .

۱ـ اشکال کار آن است که‌مسئله نفت روسیه درست موقعی که دنیا بافزایادتی نفت، روبرو است پیدا شده ـ درحالیکه شرکت های‌نفتی نمیتوانند از تزلزل ارکان بنائی که پس‌از بحران نفت ایران بـوجود آورده‌اند بمناسبت این زیـادی جلوگیری کنند.

در گذشته اصل ثابت مورد قبول آنها این بوده است که در مورد قیمتها رقابت‌نکنند ،بلکه بکوشند‌تا سلطهٔ خودرا بربازارها و مراکز نفت خامی ،که در اختیار دارند، حفظ کنند. باوجودآنکه سوداصلی شرکت‌های نفتی از نفت خام بدست آمده شرکت های مذکور اغلب آماده بوده‌اند برای حفظ بازارهای خود وتامین نیاز آنها در نقاطی، که حتی بلحاظ اقتصادی مستقیماصحیح نبوده، پالایشگاه بسازند.

اثر عمیق حوادثی از نوع ضبط پالایشگاه ها درکوبا آن است که سرمایه گذاریهای ارزان‌شرکتها راکه برای حفظ بازار محلی‌تامین شده بودتاگهان بدون ارزش می‌سازد.

متفقین مشتاق

ونزوئلا بیش‌از هرکشوری از «زیادتی نفتی‌دنیا» زیان دیده بـود. بازار اصلی او در ایالات متحده آمریکا بعلت‌محدودیت های‌وارداتی بسیار تقلیل یافته بود واکنون سه یاچهارمیلیون تن ازنفت این‌کشور نیز درکوبا بازار خودرا از دست داده است.بنابراین امروزونزوئلائی ها مشتاقترین‌متفقین شرکت هـای بزرگ نفتی هستند، که میکوشند با حمله تقلیل قیمتها از طرف روسها وشرکت‌های کوچك مستقل‌مقاومت کنند.

درطرف مقابل خاورمیانه هنوز ، علی‌رغم هرچیز ، وضع مساعدی دارد، زیرا طی دهسال گذشته مصرف اروپای غربی به‌نحوشگفت آوری بالا رفته است. در نیمکره شرقی بطور کلی مصرف نفت طی چهارماههٔ سال جاری ۱۵ در صد نسبت به ماههای مشابه سال قبل افزایش یافته است. اما درامریکا افزایش‌مصرف از ۲ درصد نیـز کمتر بوده است.

نفت شوروی درواقع‌وقتی به‌بازاری واد میشود که حرکت بزرگی برای جانشین‌ساختن ذغال‌به‌نفت درارروپای غربی شیوع گشته است. البته‌جدال جدی‌برسر بازار نفت هنوز آغـاز نشده است.

رقیبان نیرومند وجدیدی باوضع مساعد خاص خود از افریقای‌شمالی وارد بازارهای اروپا خواهندشد.

امکان تفاهم

بدین سبب وبعلل دیگر بنظر میرسد که روسها محتملا دربعضی ازبازارهای کنونی خود در اروپـا بادشواریهای بیشتری روبروخواهند شد. لذا تعرض اقتصادی روسها که اخیرا نفت آنهارا وارد بازار های کینه وحبشه ساخته ادامه خـواهد یافت. بعضی از محافل نفتی لزخود میپرسند اگربروسها پیشنهادشود آیا حاضرند برای مقابله باتقلیل قیمت‌ها واردکارتلی گردند ؟هم‌کاری روسها باکارتل‌بین‌المللـی الماس بخاطر حفظ سطح قیمت‌ها این محافل را در خیال خود تشویق میکند.

قطعا روسها بطورغریزی مایل‌به تقلیل قیمت‌ها نیستند ، آنها نیـز مانند هر موسسه عظیم سرمایه‌داری به «بازارهای منظم» علاقمندند. اما شاید به‌آسانی نشود آنهارا واداربه‌این همکاری ساخت وواداشت‌تااز فواید اقتصادی وسیاسی ،که از فشار به‌شرکت های نفتی بزرگ‌غرب بدست آورده این شرکت ها رادر حالت دفاعی قرار داده‌اند صرفنظر کنند. هندوستان ممکن است‌میدان آزمایش این نظریه باشد.

آ.بزرورو

پمپ شناور یك فاز

ساخت اطریش کارخانه معظم فوکل برای ۶۵ متر عمق با کلید و کابل کامل

قیمت ۲۹۵۵۰ ریال

تهران اروپـا-میدان‌فردوسی تلفن ۴۲۲۸۳

۳ـ۱۰ آـ ۱۲۴۱۰

جناب آقای محمد خزائلی

گرچه در امتحانات سوم متوسطه دخترانه مشکلاتی پیش آمد که در جراید منعکس وبااینکه بگواهی جناب آقای وزیر فرهنگ سئوالات طرح شده مناسب بااستعداد داوطلبان نبود معذالك چون بیشتر قبول شدگان از آموزشگاه خزائلی بوده لهذا برذمهٔ خود میدانیم که از جنابعالی موسس عالیقدر و دبیران گرامی مخصوصا خانم فیوضی وآقایان احسانی و بحری صمیمانه تشکر نموده و عنایات الهی رادر توفیق به ادامه و پیشرفت این خدمت بزرك برای جنابعالی و دبیران دانشمند خود آرزومندیم .

دانش آموزان کلاس سوم الف آموزشگاه دخترانه‌خزائلی

آـ۱۲۹۴۹

لندن ـ خبرنگار اطلاعات

مشکل افزایش وسائط نقلیه در انگلستان حل میشود

خبرنگاران اطلاعات در اروپا

گزارش هیدبنه

بافزایش وسائط نقلیه دراپران و مشکلات رانندگی مخصوصا در پایتخت تجربیاتی که‌برای رفع‌غوامض مشابهی درسایر کشور های جهان صورت میگیرد از برای مسئولین انتظامات رانندگی‌ایران اهمیت‌بسزائی دارد . درانگلستان همچنانکه دوائر مربوط به انتظامات رانندگی دائما مشغول تهیه نقشه‌ای برای تامین رفاه عابرین‌ورانندگان هردواست‌دانشمندان نیز هم خود رابحل پاره‌ای از این معضلات ازطریق بررسی های علمی مصروف میدارند . مثلا هم‌اکنون در اعماق‌روستاهای انگلستان دانشمندان بریتانیا مشغول ساختن یك جاده آزمایشی جدیدی هستند که منظور اصلی از آن تقلیل خطرات رانندگی در هوای مه‌آلود میباشد .

جاده آزمایشی

طول این‌جاده در حدود ۵ کیلومتر وبشکل عدد هشت فرنگی است .در زیرجاده مزبورسیمهائی کشیده‌خواهد شدو این‌سیمها‌علاماتی میدهند که‌هر وسیله‌نقلیه میتواند توسطیك دستگاه ساده الکترونیك آنهارابگیرد. راننده باخواندن‌علامات‌درهوای مه‌آلودمیتواند ازموانع‌بگذرد ، در واقع‌راننده در مسیری حرکت خواهد کرد که سیم زیر زمینی تعیین میکند .

این‌وسیله نه‌تنها راننده را از برخورد بااشیاء ثابت ازقبیل تیرچراغ برق وبرآمدگیهای وسط خیابان و پیاده روها وغیره مانع میشود بلکه دانشمندان همچنین مشغول مطالعه هستند تا رانندگان رابوسیله همین سیمهای زیر زمینی ازوسائط نقلیه‌ای که‌در جلو آنهاست باخبر سازند .

نیم‌میلیون لیره

البته ساختن این‌نوع جاده ها کمی بیشتر خرج برمیدارد و اداره تحقیقات علمی و صنعتی که‌این جاده رامیسازد در حدود نیم میلیون لیره انگلیسی خرج آن کرده است ولی این‌پول مسلما بمصرف خوبی رسیده است .

ضمنا دانشمندان مربوط مقاصد دیگری نیزاز اینکار دارند واین‌جاده برای آزمایش عکس‌العمل رانندگان نسبت به‌علامات راه وچراغهای راهنما ونظارت برعادات‌رانندگی مورداستفاده قرار خواهد گرفت .دستگاه ترسیم الکترونیك این کار رامیتواندبمراتب بهتراز یك پلیس بادفترچه یادداشت انجام بدهدو نتایج‌حاصله بمهندسین راهنمائی ورانندگی کمك خواهد کرد تاباسنج بسیاری از مسائل طراحی را پیدا کنند .

رنگهای مختلف

وبالاخره سطح جاده جدید بارنك های مختلفی رنك آمیزی و باانواع مختلفی چراغ روشن خواهدشد منظور ازاین کار نه‌تنها مبارزه باحوادث ناشی ازرانندگی درهوای‌مه‌آلود است بلکه غرض کلی اینست که‌جاده‌برای تمام کسانیکه بعداز تاریکی از آن استفاده میکنند حتی المقدور امن و بیخطر باشد .واین‌هم برای کمك به پیاده روهاست وهم برانندگان وسائط نقلیه .

بدین ترتیب ملاحظه میشود که درامر روشنائی خیابانها انگلستان پیشقدم پاره‌ای اصلاحات بسیار جالب می‌باشد .

متخصص منحصر بفرد تنظیف موزائیك پارکت مشمع در ایران

باموادشیمیائی موزائیك ـ شیشه ـ دستگیره‌های شما را پاك‌مینماید ودر صورت احتیاج دستگاه موتوری نیز بکار برده میشود

میدان ۲۴ اسفند مغازه مصالح فروشی باقرزاده ـ خلیل‌سلطانی تلفن ۴۱۹۱۶

۱ـ۲ آـ۱۲۹۰۷

از خبرنگار اطلاعات درلندن

تلاش محصلین ایرانی درلندن

برای جمع آوری اعانه

این هفته مجاهدات عموم افراد ملت انگلیس برای جمع آوری اعانات برای آوارگان جهان که ضمن آن کلیه ایرانیان مقیم انگلیس مخصوصا دانشجویان ایرانی لندن و سایر شهرها فعالیت بارزی‌نمودند بپایان رسید.

اساسا فکر ایجاد سالی بنام سال آوارگان جهان در انگلستان پدید آمد. این نظریه ابتداء در مجله‌ای انگلیسی درج گردید که ازاذهان خود آوارگان فرسنگها بدور بود. لکن سرعت و علاقه وافری که این طرح را بموقع عمل گذاشت بمراتب از تبراژ آن مجله کوچك زیادتر بود. سال آوارگان جهان بزودی امری گردید مورد نظر و علاقه ملل متحد که‌درآن ۷۶ کشور و۱۴ ناحیه عظیم جهان شرکت نمودند . از بدو امر واضح بود که باید چاره اندیشید. میلیونها مردم براثر حوادثی که در عرض ۳۰ سال گذشته در اروپا و آسیا حادث گردید بدون آنکه خود خواسته باشند ویااختیاری داشته باشند دستخوش و قربانی حوادث شدند . غیر ممکن است که عده صحیح مهاجرین جهان را معلوم نمود لکن یك گزارش حاکی است که عده آنها اقلا سربه ۴۵ میلیون میزند و احتمال دارد که عده واقعی آوارگان دو برابر این رقم باشد. اشکال دراین است که شمارش عده مردم بیچاره وبی خانمانی که هنوز گرد اردوگاه‌ها بسر میبرند عمل آسانی است لکن شمارش آنهائی که هنوز از راه عجز و اضطرار از نقطه‌ای بنقطه‌ای روانند ممکن نمیباشد و بیشتر این قبیل مردم بی‌خانمان عادت کرده‌اند که‌از هرچه ارتباطی بادولت و مقامات مسئول داشته باشدگریزان گردند . اشکال دیگر آن است که این جمعیت عظیم آوارگان ثابت نمیماند از یکطرف مرتبا برعده آن اضافه میشود و باین معنی که هنوز اطفالی که دوسن از۱۲ تا۱۸ ساله اند در اردوگاه هابسر میبرند واز طرف دیگر هنوز هرماه عده ای از حدود وثغور پاره‌ای کشور ها گذشته خود را آواره اعلام مینمایند. سال گذشته سیل مهاجر از تبت متوجه هندوستان شد. آوارگان از چین کمونیست وارد هونگ کنگ میشوند و بالاخره سیلی تدریجی از آلمان شرقی بیرون میآید. این مشکل همانقدر ارتباط باانگلستان دارد که در مورد سایر ممالك . بعبارت دیگر بمصداق چو عضوی بدرد آید، ازروزگار همه دول دراین امر ذیدخل میباشند و من تصور میکنم‌که طرزی که مردم دعوت ملل متحد را برای کمك بآوارگان لبیك گفته اند بهترین گواه باشد . تاریخ کرارا بما نشان داده است که بشر عطوفت عجیبی برای تحمل آلام و اسقام دنیوی دارد . سال گذشته به‌آوارگان جهان نیز نشان میدهد که بشر ظرفیت عجیبی برای ابراز کرم وفتوت دارد

شاید خطر دراین بود که‌وقتی‌سال آوارگان بسر رسد همه فکر کنند که قضیه فیصله یافته است . تا اندازه ای البته باید از کرده خودسربلند و مفتخر بود باینکه عموم مردم جهان از خرد وکلان بدون عدم توجهی بطبقه و مقام و دیانت دست‌به دست هم داده اند تادر راه‌خیری پیش بروند . باین همه‌نباید قضیه را فیصله یافته شمرد مگر آنکه هیچ‌آواره‌ای درجهان‌باقی‌نمانده‌باشد. سال‌آوارگان جهان‌لااقل‌راه‌را بمانشان داده‌است .

دوشیزه زهرا انصاری

قدردانی

بدینوسیله از آقایان دکتر جزائری و دکتر رحمانی که با دو نوبت عمل جراحی ریتین و کبد اینجانبه را از مرك حتمی نجات داده‌اند تشکر نموده و سعادت این دو جراح عالیقدر را از خداوند متعال خواستارم

آـ۱۲۸۹۹

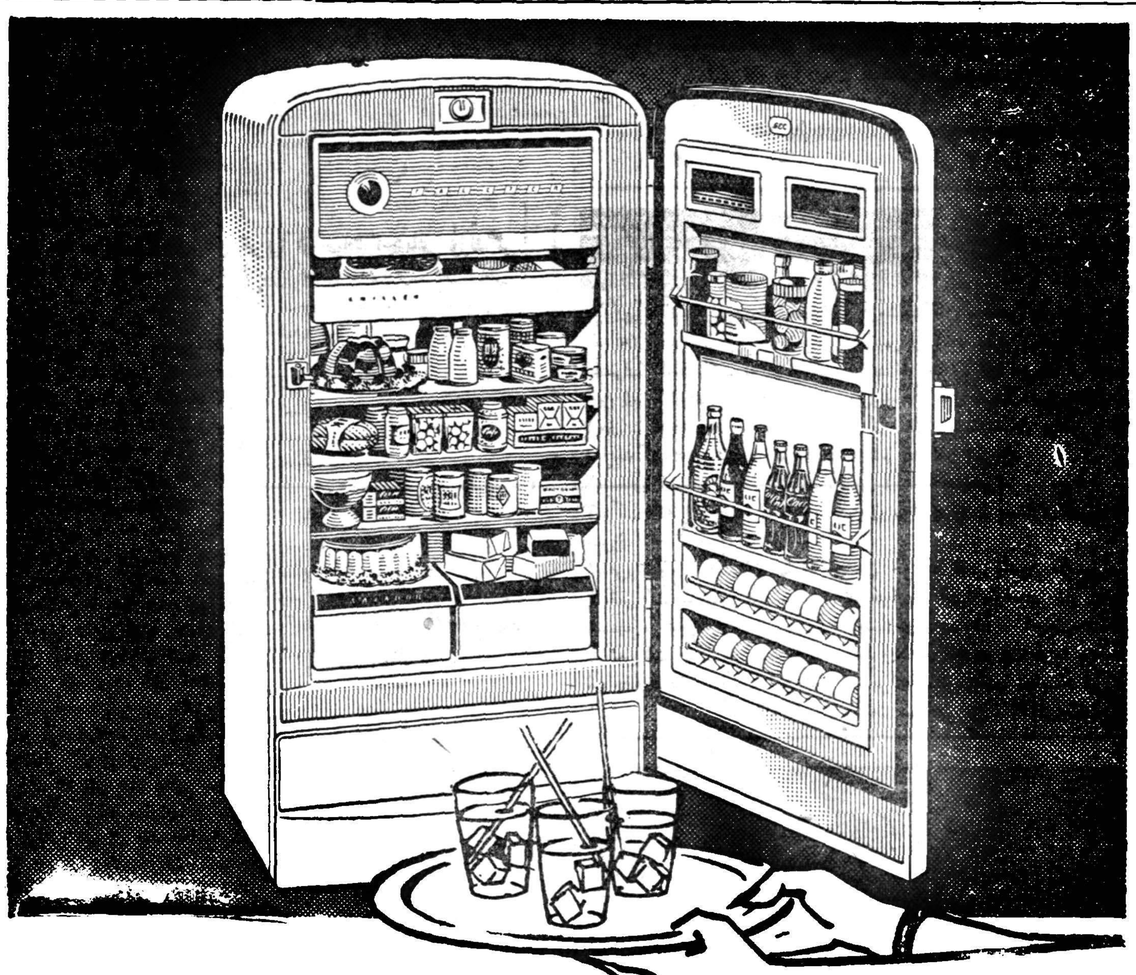

یک قدم جدید در بهبود وضع خانه شما!

یخچال جنرال الکتریك انگلستان

علاوه برده مزیت ممتاز در مدتی کمتر مقدار بیشتری یخ میدهد و در آن نیز قفل میشود

مرکز پخش تهران: پـارکر ـ چهارراه قوام السلطنه ـ تلفن ۴۷۹۴۴ و ۴۷۵۰۹ وسایر فروشگاههای معتبر

شهرستانها: کلیه فروشگاههای معتبر لوازم الکتریکی

محصول سالها کار و تجربه مهندسین عالیمقام جنرال الکتریك انگلستان بعنوان هدیه‌ای بشما تقدیم میشود.

G.E.C.

The General Electric Company Ltd. of England

آـ۱۵۰۷۰

چرا طلاق زیاد است؟!

نوشته: حسن جوادی رحیم آبادی
دانشجوی دانشکده حقوق

زن باید استقلال اقتصادی داشته باشد

بعد از تشکر از طرح عنوان «چرا طلاق زیاداست؟»خوشوقتم که بسئوال فوق جواب میگویم بعقیده من عوامل مختلفی ازآنجمله علل زیر در امر طلاق دخالت تام و تاثیر مستقیم دارند .

۱ـ عدم بسط فرهنك و تعلیم و تربیت صحیح و آموزش اجتماعی

۲ـ عدم بضاعت مالی مرد وسربار بودن زن در زندگی‌مادی‌مرد حال ببحث در علل فوق میپردازیم .

مهمترین دلیل برای پیدایش طلاق عدم رشد کافی روحی و جسمی و تربیت و آموزش اجتماعی است بدون تردید درمحیطی که دختران بصورت کالا در معرض فروش و کوته نظری اولیاء خود قرار میگیرند و خود حق انتخاب شریك زندگی ندارندزمینه‌های مساعدی برای طلاق بوجود می‌آید و چون بعلت عدم‌آشنائی باروحیه وخصوصیات اخلاقی شوهر آینده بخانه او میروند در آنجاست که اختلاف سلیقه و تفکر و مهمتر از همه عشق و محبت که اساس زندگی زناشوئی است باهم اصطکاك وبرخورد مینمایند وجرقه طلاق آماده شعله زدن بزندگی مشترك یاخانواده میگردد وقتی که عشق ومحبت در پیوند زناشوئی نبود دختر و پسر از هم بیگانه خواهند شد و زمانی که زن وشوهری از هم بیگانه شوند اخلاقا امر طلاق در حال انجام خواهد بود .

چه‌بسا دختران و پسران که هنگام مجرد بودن برای همسر خود دور نمای جالبی در دل طرح میکنند ولی تمام این آرزو ها با یك تضمین غلط و کهنه و پوسیده اولیاء مسئول او نقش بر آب میشود وزمانی او را بخود می آورد که باواقعیت تلخی که برایش ناشناخته است مواجه میشود واین عقده آرزو در هنگام مقتضی بدون تردید بشکلهای مختلف بنیان خانواده را سست میکند و نتیجتا او را بدنبال جفت دلخواه خود میکشاند بدین ترتیب پایه غلط اینگونه ازدواجها در هم میریزد .

گاهی هم بعلت تفکر غلط و عدم تربیت‌و خودشناسی وواقع بینی فلان خانم یا آقا در فلان صحنه سینما یاخیابان صحنه هایی رامی‌بیند وآنرا با وضع واقعی خود مقایسه میکند وازز ندگی‌دلسرد میگردد . علت مهم دیگر عدم بضاعت مالی مرد و سربار بودن‌زن در زندگی مادی اوست

امروز در کشور ما زنان تقریبا از حیات اجتماعی وزندگی مساوی با مرد محروم هستند و بدلیل همین محرومیت در اکثر موارد سربار خرج شوهر میشوند و گاهی مرد بعلت تنگدستی و عدم معیشت قادر به‌تحمل‌هزینه یك عائله نبوده وآخرین راه را در طلاق‌زن میداند .

در اجتماعی که زن بعلت عدم استقلال مادی قادر بمساوی‌بودن در امر زناشوئی بامرد نیست زمینه مساعدی بطور طبیعی با توجه بوضع هزینه وارزاق و عدم تکافوی قدرت خرج مرد برای طلاق فراهم میسازد .

رسوائی ملکه‌های زیبائی

لجن‌زاری که نام مسابقه ملکه زیبائی دارد

آیا میدانید که چگونه مسابقات ملکه زیبائی ترتیب داده میشود؟

ملکه زیبائی : چه دستهائی تاج افتخار را برسر او نهاده‌اند

هرروز هزاران نفراز دختران‌زیباو معصوم که‌اخبار مسابقات ملکه‌زیبائی سرآنهارا گیج میکند خانه وکاشانه خودرا رها کرده و به‌اعمالی دست میزنند تاشاید عکسشان بعنوان‌ملکه زیبائی در جراید ومجلات معروف‌جهان چاپ شود .

اخیرا بعضی جراید معروف‌اروپا حقایق تکان‌دهنده‌ای دراطراف‌چگونگی مسابقات‌ملکه‌زیبائی وشرکت کنندگان آن منتشر ساخته‌اند . این جرایداز روی بسیاری اسرارمحرمانه که‌درپشت انتخاب ملکه زیبائی قرار داردپرده برداری کرده‌اند .

درحقیقت نوشته‌های جراید اعلام خطری است به‌خانواده هاایکه تصور میکنند تنها زیبائی‌و اندام دخترآنها برای وی پیروزی آورده است غافل ازآنکه چه‌شیادانی دختران جوان و معصوم آنهارابدام‌هوس‌خود کشیده‌اند.

چندی پیش خواندید که بیش‌از ده‌نفر ازملکه‌های زیبائی اسبق‌باتهام دزدی ویااعمال خلاف‌عفت عمومی و هرزه‌گی بازداشت شده‌اند شمادیدید که‌در انگلستان موریس پتی۱۷ ساله ملکه زیبائی ۱۹۵۹باتهام دزدی‌توقیف شد همچنین بهمین اتهام یك‌ملکه زیبائی دیگر، اسبق اروپا در لندن بازداشت گردید چندی قبل پلیس آلمان و فرانسه اعلام‌کردند که اکثر «دختران تلفنی» که توسط آنها بازداشت میشوند اعتراف میکنند که درمسابقات ملکه‌های زیبائی شرکت داشته‌اند همچنین وقتی پلیس آلمان‌و فرانسه پرونده کسانی‌را که‌درمسابقات ملکه زیبائی اروپا شرکت داشته‌اند مورد بررسی قرار داد متوجه‌شد که اکثردختران گذشته کثیفی‌داشته‌اند. درسال گذشته «دیکسی آن‌کتفرید» یکی‌از‌کاندیداهای‌ملکه‌زیبائی امریکا باتهام دزدی مسلحانه بازداشت شد همچنین «ریتا»کاندید مسابقات ملکه زیبائی اطریش اقرارنمود که‌یك‌شبکه وسیع دختران تلفنی رااداره میکند هنوز میتوان‌صدها نمونه‌از این‌رسوائی هارا ذکر کرد .درواقع مسابقات ملکه زیبائی چیزی‌جز ماشینهائی که‌دختران زیبارا خراب وفاسد سازد نیستورای هیئات داوران سلاحی است که‌موجب میشود آنهارا به‌راه خطا وانحراف‌سوق دهد .بعضی‌ازاین دختران شغلی از قبیل منشی گری ، فروشندگی ، ماشین نویس‌و آرایشگر وغیره‌دارند که‌به‌هوس شرکت درمسابقات ملکه زیبائی حرفه خودرا رهامیسازند .پس ازآنکه درسینما ، جراید وتلویزیون شناخته شدند و بزندگی خیالی و دیوانه‌ای خوگرفتند وتبلیغات وسیعی دراطراف آنها شدشغلی راکه قبلا داشتند رهاساخته ودیگر نمیتوانند زندگی طبیعی وعادی داشته باشندهر ساله تقریبا پانزده هزار نفردخترجوان تنهادر فرانسه در مسابقه ملکه‌زیبائی شرکت میکنند .

چندی قبل درهتلی درمحله اتوال (ازمحله‌های زیبای پاریس) یك دختر جوان۱۷ساله‌از اهالی‌مارسی سکونت داشت که‌ملکه زیبائی فرانسه‌شناخته شد . وی‌تحصیل خودرا که‌درزمینه آموزش وپرورش کودکان بود رها ساخته بود .

این‌دختر جوان یکه‌وتنها ازمارسی بپاریس آمده بود و هیچکس را در پاریس نمی‌شناخت .

شیادان بعنوان مسابقات ملکه زیبائی بزودی دوراو حلقه‌زدند وویرا ازاین شب‌نشینی بآن‌شب‌نشینی‌بردند. هزاران عکس ازاین دخترزیبا گرفته شدوعکاسان عکسهائی‌را که‌ازاو در وضع‌مختلف میگرفتند بقیمت های گزافی میفروختند .

حتی در فستیوال سینمائی کان باین دخترجوان و بی‌خبراز همه‌جا پیشنهاد شد که‌خودرا دراستخربیاندازد تاآزاو عکس بگیرند وی حاضر بود بهردری بزند تامشهور شود ومعلوم است که‌به کجاها کشیده میشود .

در کنار هیات داوران مسابقات ملکه زیبائی باندی قرار دارند که در حقیقت کارشان‌شکار دختران «جوان» وزیبا وساده‌لوح‌است!این‌عده باوسائلی که‌در دست دارند دراطراف دخترمورد نظر خود دست‌به‌تبلیغات شدیدی‌زده واکثر جرایدو مجلات را تحت نفوذ تبلیغات خود قرارمیدهندواین «شکار‌چیان ملکه‌های‌زیبائی» سازمان‌مجهزی دارندو اکثراهیئت‌داوران مسابقه‌ملکه های زیبائی‌را تحت‌نفوذخودقرار دادمو باعواملی که‌در اختیار دارند سرانجام دختر موردنظرخودرابه‌لقب ملکه‌زیبائی مفتخر میسازند وبهره‌برداری آنهااز این لحظه به‌بعد آغاز میگردد :ملکه زیبائی شهربشهر کشور به‌کشور به گردش میپردازد و در حالیکه‌پشت سراو باندی مجهز قراردارند که‌با ترتیب دادن‌مجالس‌شب‌نشینی ومجالس دیگر درآمد سرشاری ازقبال آنها عایدشان میگردد .

دیروز امروز

پلیس نیویورك

این دوشیزگان زیبا پلیسهای شهر نیویورك میباشند که پس‌از پایان خدمت باین لباس درآمده‌اند .

تازه‌های پزشکی

دستگاهی برای درمان بیماری آماس

یکی از دانشمندان آمریکابنام دکتر ویلیام‌هاونی دستگاه نورافکن مخصوصی اختراع کرده‌است که باآن می شود بیماریهای آماس چشم را معالجه کرد.

طرز ساختمان این دستگاه‌طوری است که وقتی در چشم آماسی بوجود آمد نور شدیدنورافکن‌را به آن نقطه بخصوص میاندازند وباصطلاح نور شدید، آماس را میزند و آنرا از بین میبرد بدون آنکه صدمه‌ای به قسمت‌های‌سالم چشم بزنند.

فیلترهای مخصوصی که دراین دستگاه بکار میرود از صدمات نور در ماوراء بنفش جلوگیری‌می کند و ضمنا وسیله مخصوصی در آن تهیه شده است که پزشك می‌تواند با آن داخل مردمك را بخوبی ببیند.

این دستگاه تاکنون برای‌معالجه بیماری آماس چشم عده زیادی‌از اطفال بکار رفته و نتایج فوق‌العاده رضایتبخش از آن حاصل شده است.

علاوه بر از بین بردن آماسها این دستگاه برای گرفتن بعضی سوراخها که در چشم پیدا میشود و هم‌خیلی برای ترکاندن بعضی از غشاء های غیر عادی که مانع دید میشوند بکار رفته است.

سیزدهمین سال ازدواج

داوید نیون هنرپیشه انگلیسی باتفاق میتزی گانیور اینك سر گرم بازی در فیلم« سیزدهمین سال‌ازدواج» میباشد این فیلم سر گذشت زندگی یك زن و شوهر مهربان است که با دو کودك خود به آرامی و صمیمیت زندگی میکنند ولی دخول تلویزیون در زندگی آنها ایجاد ناراحتی و عدم توافق شدیدی مینماید داوید میلرکه این فیلم را کار گردانی میکند باایجاد صحنه های مشغول کننده امیدواراست فیلم جالبی روی صحنه بیاورد .

روزهای نبرد

راك هودسن یکی‌از ستارگان معروف وثروتمند هولیوود پس‌ازماه ها دوری از عالم‌سینما ،دوباره‌بسینما برمیگردد. راك کشتیرانی وقایق رانی رازیاد دوست دارد و هر وقت ازسینما خسته میشودمدتی اوقات خودرا بقایقرانی میگذراند. اما همانطور که خودش میگوید مگر یکنفر چقدر میتواند بسفر دریا برود وخسته نشود ؟راك هم دیگر ازقایق‌رانی خسته شده است.

راك‌هودسن از لحاظ شکل و قیافه جزو مردان زیبای سینمابشمار میرود ودرسوارکاری بسیار ماهر است. در هولیوود سوار کارماهر مانند او بسیار کم است وفقط‌گاری کوپر ،جمس‌استوارت و کلارك‌گیبل رامیتوان از این زمره دانست.

راك هودسن فیلم‌های کمدی را بیشتر دوست دارد و معتقد است چون درفیلمهای جدی باید صحنه های عاشقانه راجدی بازی کندناچار استدرجلوی‌چشم‌تماشاگران بوسه‌های عاشقانه ردوبدل کند و راك اینکاررا دوست ندارد.

راك بقدری خجالتی و کمرو است که‌از بازی در صحنه‌های عاشقانه واقعا خجالت میکشد وسرخ میشود اما صحنه‌های سوار کاری و جنك وغیره رازیاد دوست دارد. بعضی عقیده دارند که سر محبوبیت راك هودسن بین خانمها در همان شرم زیاد وحالت خجالتی او نهفته است ومیگویند زنها مردهای خجالتی را زیاد دوست دارند زیرا امروزازاین دسته مردان عده معدودی باقی نمانده اند.

اولین فیلمی که راك هودسن‌پس ازماهها‌بیکاری وقایقرانی در آن بازی میکند روزهای نبرد نام دارد.

دراین فیلم‌راك با کرك‌دو کلاس‌بازی می کند و رل بسیار سنگین را ایفا مینماید .

دراین عکس راك‌هودسن وکرك دوگلاس دریکی از صحنه‌های فیلم «روزهای نبرد»دیده میشوند.

در جهان سینما

نویسنده کتاب مزدترس محکوم شد

دادگاه نظامی پاریس روزگذشته ژرژارنو نویسنده معروف کتاب«مزد ترس» را بدوسال زندان محکوم‌کرد چندی قبل در پاریس شبکه‌ای‌کشف شد که به ملیون الجزایر کمك میکرد دراین شبکه‌عده‌ای ازشخصیت های ادبی و هنری فرانسه عضویت داشتند یکی از اعضای این شبکه پروفسور هانری جانسون بود که اینك متواری است هانری جانسون پس‌از متواری شدن یك جلسه مصاحبه مطبوعاتی‌تشکیل دادژرژارنو متهم است که درآن جلسه‌حضور یافته و به پلیس جریان آنرااطلاع نداده‌است .

وکیل مدافع ارنودر جلسه‌محاکمه اعلام داشت که دادگاه نظامی برای رسیدگی باین اتهام صالح نیستولی دادگاه پس از مشاوره بصلاحیت خود رای داد ومحاکمه را ادامه داد. د رجلسه عده‌ای از شخصیت های ادبی ومطبوعاتی مثل ژوزف کسل پیرلازارف مدیر روزنامه فرانس سوار وژان پل سارتر حضور داشتند دادگاه پس‌از رسیدگی‌وشوراژرارنورابه دو سال زندان محکوم نمودارنواینك تقاضای تجدید نظر در حکم صادره نموده است ژرژ ارنو تاکنون کتابهای‌زیادی نوشته واز روی یکی از کتابهای‌وی بنام «مزد ترس» فیلمی تهیه شد

-۶۸-

صبحها بما قهوه میدهند ، البته هیچ شباهتی به قهوه ندارد و فقط‌آب سیاه‌رنگی است .امابازهم بدنیست .

راستی تواهل کجا هستی ؟

ـ در حومه «دیژون» بزرك شده‌ام ، پدرم در آنجا دارای یك مزرعه است .

ـ در ارتش بوده‌ای ؟

ـ درواحد «ال‌و‌اف» هستم .

میخواستم ناگهان برخیزم وسیلی محکمی بصورت او بزنم ولی فکر کردم‌حتمادلیلی داشته که او اینکار را کرده و شاید بعلت‌بیکاری وگرسنگی بوده که‌ناچار شده تن بچنین شغلی بدهد .

واحد «ال‌و‌اف» واحد ی‌بود که نازیها از افراد داوطلب فرانسوی تشکیل داده بودند و آنها را یابه خطوط پشت‌جبهه‌میفرستادندو یادرشهرها بخدمت در قسمت های مختلف میگماردند وبدیهی بود که یك فرانسوی‌میهن پرست‌بمیل‌خودداوطلبانه وارد چنین واحدی نمیشد .

قبل از اینکه‌توضیحی‌بخواهم گفت :

ـ چندی‌پیش ناچار شدم باین واحد بپیوندم، ابتدا خیال داشتند مرابه جبهه روسیه بفرستند ولی وضعم را برای اینکار مناسب تشخیص ندادند اما دوره‌تعلیماتی‌راکه در «ورسای» تشکیل داده‌اند گذراندم .

ـ منظورت اینست که در آزمایش طبی‌ردشدی ؟

ـ نه ، مریض نبودم ولی آنها تشخیص دادند که بهتر است کار های سبك‌تری را بمن واگذار کنند .

مثلا اخیرا مامور بودم در ترن جلو در واگن هائی که مخصوص افسران و سربازان آلمانی است بایستم و نگذارم مسافرین عادی وارد این واگن ها شوند .

ـ پدرومادرت زنده هستند ؟

ـ بله هر دو زنده‌اند و یك خواهر کوچکتر ازخودم هم‌دارم .

ـ آنها میدانند که‌تومشغول چه‌کاری بوده‌ای و چه وضعی داشته‌ای ؟

ـ نه خبر ندارند .

همچنانکه باهم صحبت میکردیم بانهایت دقت به قیافه او خیره شده بودم وسعی میکردم از آثار و عکس العملهائی که این سئوال و جوابها در آن ایجاد می‌کرد افکارش را بخوانم و به راست یادروغ بودن حرفهایش پی ببرم .

خیلی خسته بنظر میرسید و چشمهایش داشت رویهم میافتاد .

ـ خوب ، حالا وقت خواب است ، پولوورت را تاکن وزیر سرت بگذار و این پتو را هم رویت بکش و بخواب .

راستی پوتین های خوبی داری . آلمانی است ، چرم خیلی خوبی دارد و بهتر از پوتین های افراد مااست .

ـ پس شما هم سرباز بودی ؟

ـ افسر بودم .

«گی‌منه» روی زمین خوابید و من روی تخت ، سر و صداها کم‌کم خاموش‌شد وفقط‌صدای‌پای‌نگهبانان‌که درحیاط قدم میزدند بگوش میرسید.

از من پرسید «این‌صداچیست؟»

ـ نگهبانها هستند ، بخواب و دیگر حرف‌نزن .

کم‌کم نفس او بلندتر و عمیق‌تر شد و پیدا بود که بخواب رفته‌است.

بفکر فرورفتم وباخود میگفتم :

ـ او دوست است یا دشمن ؟ آثار و علائمی که از ابتدای ورود به زندان در قیافه او پیدا شد بخوبی نشان میداد که این اولین بار است‌که اوقدم به چنین محیطی گذارده و با یکنفر محکوم هم اطاق شده .

از طرف دیگر فرستادن یکنفر عضو «ال‌و‌اف»به سلول من درست در همان روزی که به مرك محکوم شده‌ام موضوعی نبود که فقط بتوان آنرااتصادف تلقی کرد زیرا چه شده بود که من پنج ماه تنها بودم و حالا درآخرین روز ها یکنفر هم سلول برایم فرستاده‌بودند ؟!

آیا «تیمان» میخواست باینطریق احمقانه اطلاعاتی از من کسب کند؟ بعید نبود .

اگر «گی‌منه» جاسوس گشتاپو بود بدون شك بمجرد آنکه از نقشه فرار من مطلع میشد مامورین‌را خبر میکرد .

اما منهم نمی‌توانستم آنقدر صبر کنم تا آلمانیها بیایند و مرابیرند و درمقابل دسته مامور تیرباران قراردهند .

میبایستی هرچه زودتر شروع بکار کنم . تمام زندانیان سلولهای‌آن طبقه نقشه مرا میدانستند و ممکن بود یك روز یکی از آنها حرفی بزند که مامورین بوئی ازآن ببرند . گذشته ازاین هرلحظه احتمال داشت مرا بجای دیگری منتقل کنند .

آنروزها بهترین وقت فرار برای من بود زیرا ماه در آسمان نبود وطناب‌دوم‌راهم می‌توانستم ظرف دوسه‌ساعت بسازم .

همه‌چیز حاضربودو معطلی بیشتر فقط کاررا خراب ترمیکرد .

البته حالا که گی‌منه هم بامن بود کمتر حوصله‌ام سر میرفت ووقت آنقدر توام‌باناراحتی‌نمیگذشت .امااین‌موضوع‌چه‌اهمیتی‌داشت ؟

هدف من‌فرار ازززندان بود، یابا «گی‌منه» ویابدون او اما در هر حال در اسرع‌وقت می‌بایستی اینکار را انجام میدادم و از اجرای نقشه‌ام منصرف نمیشدم .

سرانجام تصمیم گرفتم روز بعد هر طور شده سراز کار گی‌منه‌در بیاورم و بفهمم آیا واقعا زندانی شده و یا در سلول‌من ماموریتی دارد واگر در ادعای خود صادق بود روز پس از آن نقشه‌ام را برای اوتشریح‌نمایم‌روز سوم،اگرخواست بااو و اگر نخواست بتنهائی فرار کنم .

این سه روز حداکثر مهلتی بود که برای خودم قائل شده وباهمین فکربخواب رفتم .

صبح زود سوتهای ممتد و بلندی که سرباز نگهبان در کریدور میزدمرااز‌خواب‌بیدار‌کرد «گی‌منه»هم بیدار شده‌بود .

باو گفتم :

ـ صبح بخیر . دیشب خوب خوابیدی ؟

ـ نه ، خواب راحت نکردم ، بتون کف سلول هم سرد بود و اذیتم میکرد .

ـوقتی‌تخت‌برایت بیاورند بهتر میشود.حالا باید سلول را مرتب‌وجارو کنیم.من‌اینکار را انجام میدهم .

آنوقت مثل هر روز اول پتوها را تا کردم وروی تخت گذاشتم و بعد کف سلول را جارو کردم وزباله آنرا توی سطل ریختم . حوله‌خودم‌را هم مطابق‌معمول بادقت روی درآویزان کردم .

ـتاچند دقیقه دیگر قهوه را می‌آورند و بعد هم به حیاطمیرویم . روز خوبی‌باید باشد، اینطور نیست ؟نگاه‌کن‌آسمان‌چقدرآبی‌است .

ـآیاچیزی هم‌بمامیدهند که باقهوه بخوریم ؟

ـنه، دیگر چیزی نمی‌خوریم تا نوبت سوپ ظهر برسد . حالا بیاچند تاازاین‌ساسها وککهارابکشیم . دیشب گذاشتندبخوابی ؟

ـ بله خوابیدم اما حس میکردم که آنها روی پوست بدنم راه میروند. اوه،نگاه‌کن مرا زده‌اند .

برنامه بازدید مردم ازکارهای آبادانی

بابکار افتادن کارخانه ذوب‌آهن صددرصد ساختمان اتومبیل درایران انجام خواهد گرفت

- تاسه‌سال دیگر طرح ساختن اجزاء اتوموبیل درایران عملی خواهد شد
- از آبان گذشته تا پانزدهم فروردین امسال ۲۴۱٫۲۵۰٫۰۰۰ ریال وام صنعتی پرداخت شده است .

نظر مردم درباره کارخانه مونتاژ اتوموبیل

دریازدهمین برنامه بازدید مردم از کارهای آبادانی استان تهران ، یکصدوبیست نفر از نمایندگان روحانیان ـ کشاورزان ـ فرهنگیان ـ دانشجویان ـ افسران ارتش ـ روزنامه‌نگاران ـ کارمندان سازمان های اداری پیشه‌وران و کارگران از کارخانه مونتاژاتومبیل‌جیپ‌ویلیز دیدن کردند .

وامهای صنعتی

کارخانه‌مونتاژاتومبیل یکی‌ازکارخانه هائی است که ازمحل‌وامهای‌صنعتی دراسفندماه ۱۳۳۶ تاسیس گردید ووزارت صنایع ومعادن برای‌ایجاد آن مبلغ ۶۶٫۸۹۰٫۰۰۰ریال وام پرداخت کرده‌است .

یکی از برنامه‌های دولت ایران که‌تاکنون باموفقیت زیادی روبرو شده واگذاری امور تولیدی بدست مردم وتشویق ابتکار وبکار افتادن سرمایه‌های خصوصی است که نتایج ثمربخش آن روزبروز بیشتر آشکار میشود گزارش دفترروابط عمومی شورای عالی اقتصاد حاکی است که‌ازاول آبان سال گذشته تاپانزدهم فروردین امسال ۱۹ وام بزرگ صنعتی بمبلغ ۲۴۱٫۲۵۰٫۰۰۰ ریال از طرف شورای‌عالی اقتصاد به وزارت صنایع ومعادن توصیه شده که همه آن بمصرف توسعه وایجاد کارخانه‌ها و تاسیسات‌صنعتی‌رسیده است . کارخانه مونتاژ اتومبیل که امروز مورد بازدید نمایندگان‌مردم قرار گرفت یکی از صدها کارخانه ایست که باکمك دولت تاسیس شده است . این‌موسسه در۱۴کیلو متری‌تهران درجاده کرج قراردارد کاروان بازدید کنندگان‌ازکارهای آبادانی ساعت هشت صبح امروزاز محل‌اداره کل انتشارات و رادیو حرکت کرد وساعت هشت و چهل و پنج‌دقیقه وارد محوطه کارخانه گردید . رئیس کارخانه‌ضمن‌خوش آمدگفت کارخانه مونتاژ اتومبیل جیپ‌ویلیز بااستفاده از وامهای صنعتی که‌وزارت صنایع ومعادن در اختیار صاحبان سرمایه‌میگذارد تاسیس شده‌است . درخردادماه ۱۳۳۷ ساختمان این بناآغاز گردید ودرتیرماه ۱۳۳۸ لوازم فنی درمحل خود نصب گردید وآماده بهره‌برداری شد .

مساحت کل کارخانه۶۰هزارمتر مربع‌است که ۱۸هزار متر مربع آن زیربناست وسالن کارخانه‌که مهمترین قسمت کارخانه و محل مونتاژ اجزاء مختلف اتومبیل ها است ۱۱هزار و پانصدمتر زیر بنا دارد .

برنامه کنونی مامونتاژ کردن قطعات اصلی جیپ‌است که اینك ازنظر شما میگذرد ولی برنامه ما منحصربه‌همین مختصر نیست بلکه ماکوشش میکنیم که بتوانیم تاسه سال دیگر طرح ساختن اجزاء اتومبیل‌را درایران عملی سازیم و مقدمات این کار از هم‌اکنون‌فراهم شده‌است . بانصب کارخانه های تازه شصت و پنج‌درصد از کارهای ساختمانی یك اتومبیل رامیتوان در ایران انجام دادوبابکار افتادن کارخانه ذوب آهن ایران کار ۳۵ درصد دیگر درهمین‌جاانجام‌خواهد شد ودیگر احتیاجی بوارد کردن اجزاء ساخته شده ازخارج نخواهیم داشت .ظرفیت کارخانه در آغاز کار درحدود۲۰۰۰اتومبیل‌درسال‌بود وبرای این مقدار مابیش از ۱۰۰ کارگر احتیاج نداشتیم لیکن در حال حاضر با استقبالی که مردم از محصولات ماکرده‌اند ظرفیت کارخانه به ۴۰۰۰ اتومبیل در سال رسیده و روزانه ۲۰۳ نفر کارگردر اینجا بمدت هشت ساعت کارمی کنند‌دراین هنگام‌بازدید از قسمت های مختلف کارخانه آغازشد و مدعوین که بگروه های سی‌نفری تقسیم شده بودند تمام قسمتها را بازدید کردند .

برق مورد نیازاین کارخانه‌وسیله دوموتور که هرکدام ۲۶۴ کیلووات نیرو دارد تامین میشود درکارخانه جیپ ویلیز ایران اجزاء ساخته‌شده اتومبیل راکه درخارج کشورساخته میشود بیکدیگرمی‌پیوندند و آنگاه آنرا بصورت یك اتومبیل قابل استفاده ببازار عرضه میکنند.صندلی ها و درب اتومبیل وکروك درایران ساخته میشود . قیمت اتومبیلهائی که درایران مونتاژ میگردد ۱۰ در صد ارزانتر از قیمت اتومبیلی است که از خارج کشورخریداری شود درساعت۱۰بازدید بپایان رسید

چند اظهار نظر

بانوماهرخ مولوی: من‌باور نمی کردم وامهائی که وزارت صنایع و معادن در اختیار مردم میگذاردتا این درجه ثمر بخش و تبدیل به احسن گردد. کارخانه‌ای که امروز ما از آن بازدید کردیم یکی از بهترین نمونه‌های ترقیاتی است که ایران عزیزما در لوای طرحهای پر ارزش‌واریح‌شاهنشاه عالیقدرووالاتبار به آن رسیده است ومن بنوبه خود امیدوارم که بازهم اینکارهای عام‌المنفعه ادامه داشته‌باشد درپایان توفیق همه خادمین مملکت را از خداوند خواستارم .

سرهنك صادق دولتشاهی: از مشاهده کارخانه مونتاژ اتومبیل بی‌نهایت خرسند گردیدم مخصوصا از حیث نظافت‌وعملیات کارکنان فوق‌العاده مرتب درکمال نظم انجام میگردید ازخداوندبزرك مسئلت دارم که در کشور عزیزما روز بیشتر و کاملتر گردد.

محمد رضا صفری(کارگر) منکه کارگرساده‌ای بیش نیستم‌میتوانم امروز را یك روز تاریخی ازعمر خود بحساب بیاورم زیرا در اینروز بود که یکی‌ازبهترین ترقیات کشورم راازنزدیك دیدم که‌واقعابسیارجالب وتماشائی بود از خداوند متعال آرزو دارم روزی فرارسد که این گونه کارخانه‌ها توسعه یابد. وتمام اجزای آن بدست کارگران‌ایرانی ساخته شود .

خانم‌عفت نورائی کارمند راه‌آهن: وضع کارخانه جیپ بسیار منظم‌بود وکارگران هریك‌بنوبه خود مشغول کاربودند از خداوند خواهانم که ایران‌عزیزمادرسایه‌توجهات‌شاهنشاه محبوب روزبروز بیشترترقی وتکامل نماید .

آقای باقراردیلیان افسربازنشسته شهربانی :مونتاژ اتومبیل بسیار مجلل و از لحاظ کارگران و کارمندان واقعابی نظیراست کور باشند آنهائیکه نمی‌توانند ترقیات مارا ببینند .

آقای ابوالقاسم شکوری: دانشجوی پلی تکنیك تهران چون اینجانب دانشجوی رشته مهندسی شیمی پلی تکنیك تهران هستم همواره مایل میباشم که‌از پیشرفت کشور عزیز خویش دراثر توجهات ملوکانه اعلیحضرت همایونی مطلع شوم‌قبل از این‌تا اندازه‌ای‌درباره آن‌اطلاعاتی که‌ممکن بوده‌است کسب نموده‌ام وچندین قسمت از آثار پیشرفتهای کشوررا مشاهده کرده و قسمتهای زیادیرا نیز فقط شنیده بودم و کارخانه اتومبیل ایران نیز ازآن جمله موسسات کشورمان بود که فقط‌اسمی از آن شنیده‌بودم وبهیچ وجه فکرنمیکردم که تا این اندازه دستگاههای مجهز و قابل استفاده داشته باشدولی خوشبختانه امروز سعادت شرکت دراین برنامه‌نصیبم شد دیدار از کارخانه جیپ‌ایران‌مرا بسیار خرسند نمود از خداوندمتعال خواستارم که فرصتی بشاهنشاه‌معظم عطا فرمایندکه بیش از این به پیشرفت کشور توجه فرموده و انشاءاله باواردکردن کارخانه‌ذوب آهن کلیه حوائج هموطنان عزیز تامین گردد .

مُشت نمونهٔ خروار است

تجزیه ۷ هزار حلب روغن تقلبی خارجی ثابت کرد که :
روغن خارجی جز پیه خوك و چربیهای نامعلوم چیز دیگری نیست .
مانیم ملت ایران مصرف روغن خارجی این کالای نجس و مضر
را تحریم میکنیم .

تولیدکنندگان روغن نباتی ایران

هموطنان عزیز
آن‌کمپانی‌خارجی که چندماه پیش هفت‌هزارحلب‌پیه‌خوك وچربی حیوانی رابنام روغن نباتی بایران صادر کرده بود سوداگر است سوداگری که جز بسود خود بچیز دیگری نمیاندیشد برای او از کار افتادن کبد هزاران ایرانی اهمیتی ندارد وبود و نبودما برای او یکسانست.
روزگاری ملت ما ازداشتن ماشین آلات مدرن محروم‌بود و در چنان شرائطی جنس خارجی برای ما یك کالای ایده‌آل بشمار میرفت ولی اکنون که در سایه نظم و آرامش سرمایه های بزرگ‌در راه تولید احتیاجات کشور بکار افتاده وما مدرن ترین وسائل و بهترین مواد اولیه را در دست داریم دلیلی‌ندارد که کالای خارجی را بر فر - آورده‌های وطن ترجیح دهیم.
ما بنام ملت ایران علیرغم خوش بینی‌های گذشته روغن های خارجی را که جز پیه خوك و چربیهای نامعلوم‌چیز دیگری نیست تحریم میکنیم ومسلم است فروشندگان شرافتمندی که علاقمند به کسب هلال هستند ازفروش این کالاهای نجس و مضر که اغلب از فضولات حیوانات تهیه می‌شودخودداری‌خواهند کرد.

۱ـ۱۵۱۸۶

ای ایرانی ترقی تو در پیشرفت صنایع وطن تست

اجتماعی

در انجمن های محلی شهر

کارمندان دولت بمیزان شهریه مدارس اعتراض دارند

درنارمك چندنفر بمرض حصبه مبتلا شده‌اند

اعضای شوراهای محلی نارمك درمنزل آقای دکترسیادت رئیس شورای همکاری نارمك جمع‌شدند آقای دکترسیادت گفت هنوز برای هفتاد هزارنفر ساکنین نارمك وزارت فرهنك اقدام به‌تاسیس‌دبیرستان دولتی نکرده است ساکنین نارمك که کارمند دولت هستند بنمایندگی از جانب کلیه کارمندان دولت اعلام کردند که پرداخت شهریه‌های مدارس باوضع موجود کارمندان دولت تطبیق نمیکند کلیه کارمندان به‌آقای‌دکتر سیادت ماموریت دادند که‌بامقامات‌وزارت فرهنك دراین‌باره تماس‌بگیرد. دراین جلسه گفته شد•که ساکنین نارمك تصمیم گرفته‌اند برای تجدید نظردرشهریه مدارس اقدامات لازم‌راانجام دهند.

شیوع حصبه

آقای دکتر سیادت اعلام کرد که در نارمك سه‌نفر مریض مبتلا به‌حصبه دیده شده است وی از مقامات بهداری درخواست کردتاهرچه زودتر دراین مورد اقدام موثری بنمایند اعضای شورا اظهار داشتند که بعلت آلودگی آبهای نارمك خطرشیوع این‌بیماری درتمام نقاط‌ومحلات نارمك میرود ومردم آقایان دکترسیادت- سرهنك دیباج- فقیه راماموز کردند تا دراین مورد بامقامات شهرداری ووزارت بهداری فورا وارد مذاکره شوند.

برق یوسف‌آباد ازبنگاه برق تامین‌میشود

ایجاد ونصب شبکه جدید برق یوسف‌آباد به‌بنگاه مستقل برق تهران واگذ ارخواهد شد

هشتمین جلسه شورای همکاری انجمن های محلی منطقه یك شهرداری یوسف آباد باحضور آقایان اشتری- معقول - دکتر میربابائی- کوهستانی - دفتری -نجم‌آبادی -طباطبائی-زائرین‌پورمعزی-ساردشیریان- متین‌رزم - فصیحی -وزیری- کیان - قاسمی - مهندس بهروزان - دستگیرومهندس تیزهوش شهردار یوسف‌آباد بریاست تیمسار‌دریادار رسائی درمحل شهرداری تشکیل شدمذاکرات وتصمیمات‌مهم‌جلسه‌بشرح زیر می‌باشد .

طبق‌مذاکراتی که باآقای مهندس الهی مدیر عامل بانك‌ساختمانی بعمل آمده قراراست شبکه جدید برق‌یوسف‌آباد که تاکنون بعللی بلااقدام مانده بود از طرف بانك ساختمانی به‌بنگاه مستقل برق تهران واگذار تاهرچه زودتر شبکه مزبور نصب وازبرق‌آلستوم استفاده‌شود.

برطبق اظهارات آقای مهندس تیزهوش شهردار یوسف‌آباد آقای مهندس حریری مدیر کل فنی شهرداری تهران تقبل نموده‌اند انجام کلیه امور عمرانی یوسف‌آباد بانظر و تصویب شورا صورت‌گیرد بهمین لحاظ پیشنهادکرده‌اند نظر شورا درباره طرز مصرف بودجه به‌اداره‌کل فنی ارسال گردد .

دراین جلسه اعضاء کمیسیون های مختلف‌بشرح‌زیرتعیین گردید.

کمیسیون عمران (تسطیح- جدول -اسفالت)
کمیسیون برقـاتوبوس- تلفون
کمیسیون آب ولوله‌کشی

برابر مذاکراتی که تیمسار دریادار رسائی رئیس شورا بامقامات عالیه شهرداری‌تهران بعمل آورده قرار است دربودجه مصوبه عمران یوسف‌آباد تجدید نظر شده ومبلغی اضافی برای امور عمرانی این منطقه اختصاص داده‌شود .

ترخیص دارو بدون اجازهٔ وزارت بهداری ممنوع است

سخنگوی وزارت‌بهداری امروز بخبرنگارما گفت :

بااینکه کرارا تذکر داده شده است‌که ورود کلیه داروها و مواد غذائی بایستی بانظارت کامل وزارت بهداری باشد . مع‌الوصف مشاهده میشودکه بعضی‌از اشخاص بدون اطلاع وکسب اجازه‌قبلی برای ترخیص کالاهای واردکرده خود از گمرك تقاضای ترخیص مینمایند بدینوسیله باطلاع عموم میرسد بهیچوجه بدینگونه تقاضا ها اجازه ترخیص داده نخواهدشد واجناس وارده ضبط ومرتکبین تحت تعقیب قانونی قرار خواهند گرفت .

لطفا یادداشت فرمائید

امشب

برنامه تلویزیون ایران

ساعت ۶٫۳۰- برنامه فرهنگ
ساعت ۷٫۰۰ - برنامه استان‌تهران
ساعت ۷٫۳۰ - برنامه بانوان
ساعت ۸٫۰۰ - برنامه هنرهای زیبا
۸٫۳۰- اخبار
ساعت ۸٫۴۵ - جام جهان نما
ساعت ۹٫۰۰ - برنامه نقاب سیاه
ساعت ۹٫۳۰ مسابقه «۵۰۰۰» ریالی
ساعت ۱۰٫۰۰ - سخنرانی دکتر همایونفر
ساعت ۱۰٫۳۰ - برنامه تبلیغاتی
ساعت ۱۱٫۰۰ - پایان برنامه

درانجمن ایران و امریکا

اخبار سینمائی
از ساعت ۷ بعد از ظهر

فردا شب

در باشگاه نفت

نمایش یك حلقه فیلم
از ساعت ۸ بعد از ظهر

برنامه فرهنگ

در برنامه تلویزیونی امشب وزارت فرهنگ بمنظور کمك بدانش آموزان کلاس سوم متوسطه که درامتحانات خرداد ماه ۳۹ در رشته فیزیك تجدیدی‌شده اند فیزیك تدریس می گردد .

افتتاح درمانگاه وحیدیه

بقرار اطلاع روز دوشنبه هفته جاری آقای ذوالفقاری شهردار تهران در مانگاه بهداری شهرداری وحیدیه راافتتاح مینماید .

اداره کل بهداری شهرداری در نظر دارد در چند نقطه دیگر شهر تهران درمانگاههائی دائر نماید .

پیاده‌روهارا بتونی میکنند

امروز اطلاع حاصل شد که پیاده رو های خیابانها بوسیله شهرداری با قطعات بتونی بشکل آجر های مربعی مفروش میشود اکنون مامورین اداره فنی شهرداری در خیابان های پهلوی و سپه مشغول کار شده اند و سرتاسر پیاده رو های میدان فردوسی و چند خیابان دیگر بااین سنگ های سیمانی فرش گردیده است .

گردنه صلوات‌آباد عریض‌شد

امروز از وزارت راه اطلاع دادند که گردنه «صلوات آباد» واقع در راه همدان و سنندج عریض گشته است . وزارت راه در این گردنه برای نگاهداشتن ماشین آلات لازم چند اطاق مسکونی خواهد ساخت . با عریض شدن این گردنه پیش بینی میشود که دیگر در زمستان این گردنه مسدود نگردد .

داروخانه‌های کشیك‌شبها تعطیل نمیکنند

واز این پس آنهائیکه تعطیل‌کنند تعقیب خواهند شد

امروز این اطلاعیه از طرف وزارت بهداری انتشار یافت .

چون بقرار گزارش‌های رسیده عده‌ای از داروخانه‌هائیکه عهده‌دار کشیك شبانه میباشند بعضی از شبها تعطیل و در نتیجه موجبات‌ناراحتی بیماران مراجعه کننده فراهم میشود لذا وزارت بهداری بدینوسیله‌بعموم داروخانه هائیکه عهده دار وظیفه کشیك شبانه میباشند اخطارمینماید که چنانچه از دادن کشیك خودداری نموده ویا به‌نحوی مراجعه کنندگان راسرگردان نمایند بلافاصله برابر مقررات تحت تعقیب قانونی قرار خواهند گرفت .

پروفسور توچی، رئیس کمیته ایتالیائی جشنهای شاهنشاهی ایران،اظهارداشت:

ایتالیا بزرگترین تجلیل جهانی را از یادبود دوهزار و پانصدمین سال شاهنشاهی ایران بعمل خواهد آورد

● دو میلیون ونیم لیر،برای برنده مسابقه بین‌المللی بهترین کتاب دربارهٔ شاهنشاهی ایران و تاثیر آن در تمدن جهان جائزه معین شده است

● از طرف سازمان روابط فرهنگی ایتالیا و جهان، بورس‌هائی بنام «کورش کبیر» برای مطالعه‌درتاریخ ایران تخصیص‌داده‌میشود

پروفسور توچی دانشمند وخاور شناس‌بزرك‌ایتالیائی که‌ریاست‌سازمان دولتی روابط فرهنگی ایتالیا و جهان‌و ریاست کمیته ایتالیائی جشنهای دو هزارو پانصدمین‌سال شاهنشاهی‌ایران راعهده‌دار است پس‌از دوروز توقف‌در تهران این شهررا بمقصد کابل و تاریخ‌جهان» ترتیب داده‌ام که برای نویسنده بهترین کتاب درین‌زمینه دو میلیون ونیم‌لیر، ایتالیائی جایزه‌تعیین شده است‌درتالیف‌چنین اثری‌محققین همه کشورها میتوانند شرکت کنند.

یك زوری‌بین‌المللی در ماه مه‌سال ۱۹۶۲ بهترین اثرنوشته شده‌را تعیین خواهد کردواین اثرتاهنگام برگزاری جشنهای شاهنشاهی ایران بچند زبان چاپ خواهد شد .علاوه‌براین مایك مسابقه ملی درایتالیا برای بهترین کتاب مربوط به‌کورش کبیر ترتیب داده‌ایم که‌برای آن نیز مبلغ‌جالبی بعنوان جایزه تعیین شده است .

پروفسور توچی که بزرگترین سازمان فرهنگی ایتالیا وشعبه های متعدد آن‌رادر کشورهای مختلف‌جهان اداره میکند وخودداری اثرجامع و محققانه‌ای درباره تمدن ایران باستان است ، اظهار داشت :کمیته ایتالیائی جشن شاهنشاهی ایران‌از حیث‌ترکیب واهمیت نفرات آن یکی‌از بزرگترین کمیته‌های دوستداران ایران در تمام جهان‌خواهدبودوبرجسته‌ترین شخصیت های سیاسی‌وفرهنگی‌وادبی ومطبوعاتی ایتالیا درآن‌شرکت خواهند داشت .

تجلیلی که‌مادرایتالیا بمناسبت این یادبود ازایران وتمدن وفرهنك آن‌و ازایران کنونی بعمل خواهیم آورد عالیترین تجلیل جهانی ازایران‌خواهد بود ، زیرا مابحکم سابقه‌تاریخی و مدنی خودوظیفه بیشتری دراین مورد نسبت بدیگران برعهده داریم .

برنامه کار کمیته ایتالیائی برنامه وسیعی است که‌از جمله مواد آن :

تشکیل چندنمایشگاه‌ایرانی- کنفرانس های دانشگاهی -چاپ چندین کتاب تاریخی مربوط بایران -تخصیص‌چند بورس مطالعه بنام بورس کورش و ترتیب یك «شب‌ایران» درکاپیتول‌با شرکت رئیس‌جمهور و کورد‌یپلماتیك است .

باید تذکر دادکه کمیته ایتالیائی جشن شاهنشاهی ایران اولین کمیته خارجی بودکه پایه‌آن ریخته شد ،و سال گذشته طی‌ملاقاتی که‌دراین‌باره بین رئیس جمهوری ایتالیا و آقای شجاع‌الدین شفاصورت گرفت رئیس جمهوری پروفسور توچی را بعنوان شایسته ترین شخصیت ایتالیائی برای اداره چنین کمیته‌ای توصیه کرد، و بعدا نیزوی رسما ازطرف دولت‌ایتالیا بدین سمت تعیین شد .

آقای توچی درمدت اقامت خود در تهران طی‌یك ملاقات چندساعتی با آقای شفا ترکیب کامل تشکیلات کمیته ایتالیائی وبرنامه آن رامورد مطالعه ورسیدگی قرار داده واظهار داشت که‌در پائیز آینده درمراجعت بایتالیا مراسم افتتاح رسمی‌کمیته ایتالیائی بعمل خواهد آمد .

اصناف وپیشه‌وران

دراتحادیه تاکسی‌داران

جلسه هیئت رئیسه اتحادیه تاکسی‌داران بریاست آقای حسنعلی‌کلانی‌و حضورآقایان محسن‌حبیبی -اسمعیل محمدی -نوشاد هو سپیان آقام وارطانیان امیردرویش حسینی وسایر اعضا درمحل‌اتحادیه تشکیل شد دراین جلسه عده‌ای در حدود سی نفر ازصاحبان تاکسی ها باتحادیه شکایت کردندکه توقیف اتومبیل هازندگی آنان‌رادچار اشکال ساخته‌است آقای کلانی گفت این‌موضوع مورداعتراض کلیه مالکین تاکسی‌ها واقع‌شدمو اتحادیه دراین مورد بامقامات مربوطه گفتگوکرده‌است به‌پیشنهاد واعضای این‌جلسه‌نامه‌ای باداره راهنمائی ورانندگی ارسال‌شددراین نامه نوشته شده است که‌مامورین راهنمائی‌درمواردیکه رانندگان‌تخلفاتی مینمایند اتومبیل آنان‌رابعلت نقص‌فنی مدت۴۸ساعت ازکار باز میدارند رئیس‌اتحادیه گفت‌آقایان مامورین میتوانند دراین‌قبیل موارد بامشاهده برگ‌معاینه ازعدم نقائص‌فنی اتومبیل مطلع‌شوندو چون درچند مورد بدون توجه‌ببرگ‌معاینه اتومبیل توقیف‌شده است اتحادیه معتقداست که تخلف راننده نباید موجب‌ضرر مالکین اتومبیل هاگردد .

درخاتمه کلیه اعضا توجه‌خاص‌اداره راهنمائی ورانندگی رابااین‌موضوع جلب کردند .

حدود شهر

آقای حبیبی گفت اتحادیه ازشهرداری تهران تقاضا کرده است تاضمن تعیین حدود شهرباز لحاظ تاکسی رانی اشکالات بزرگی راکه هم‌اکنون مردم وراننده‌گان مبتلابآنند مرتفع سازد واین مسئله که‌مورد توجه مقامات راهنمائی وشهرداری واقع‌شده ازطرف اتحادیه نیز تعقیب میگردد. تانتیجه قطعی بدست آید .

برائر بارندگیهای شدید

درقوچان سیل جاری شد

سیل مزارع چند قریه را بکلی منهدم کرده است

خبرنگار ما در قوچان اطلاع میدهد بر اثر بارندگیهای شدیدی که اخیرا در قوچان‌وارتفاعات اطراف آن رویداد چند شب قبل سیل مهیبی در شهر جاری شد و موجب وحشت و نگرانی اهالی گردید چون بر اثر جاری شدن‌سیل رودخانه شهر نیز طغیان کرد باینجهت ساکنین منازل اطراف رودخانه از ترس سیل خانه های خود را ترك نمودند و بخیابانها پناه‌آوردند ولی خوشبختانه اینسیل در داخل شهر خسارات زیادی ببار نیاورد

خبرنگار ما در گزارش خود اضافه میکند طبق اطلاع رسیده از قراء اطراف قوچان اخیرا در چند قریه سیلهای مهیبی جاری شده و در نتیجه‌تعداد زیادی از احشام دامداران قراء مزبور را آب‌برده است علاوه بر این کلیه مزارع کشاورزان نیز بعلت جاری شدن سیل منهدم شده است هنوز از میزان خسارات وارده بکشاورزان و دامداران قراء تابعه قوچان اطلاعی در دست نیست .

طلسم بزرگی درهم شکست!

باج بگیران «زیدشت» طالقاز دستگیر شدند

مدتها بودکه مسیح ونعمت دونفر از اهالی «زیدشت» عبور ومرور وسایط نقلیه‌را از زیدشت بشهرك‌مرکز بخش‌طالقان ممنوع کرده بودند !و اگرهم اتومبیل یا کامیونی عبور میکرد از راننده‌اش باج میگرفتند !چند روز قبل ایندونفر جلوی یك اتومبیل سواری را که در آن بازرس فرهنك کرج ویکی از محضر داران طالقان نشسته بود وبشهرك میرفت گرفتند و مبلغ‌هشتاد ریال از راننده آن اخاذی نمودند .متعاقب آن از عبور کامیونی که میخواست از این قریه بگذرد جلوگیری کردند قابلکه ازراننده آنهم باج سبیل بگیرند! اما این بار تیرشان بسنك خورد زیرا رمضان راننده کامیون که خود روزگاری باج بگیر محله‌اش بود پیاده گردید وزدوخوردخونینی‌بامسیح ونعمت براه انداخت .دراین هنگام مامورین ژاندارمری سررسیدندو مسیح ونعمت رادستگیر کرده بزندان فرستادند. بادستگیری این‌دونفر طلسمی که چهارسال بود کسی آنرا نمیتوانست بشکند درهم‌شکست ! وعبور ومرور وسایط نقلیه از زیدشت بشهرك آزاد گردید.

چند خبر از زابل

*دوره چهارساله انجمن شهر چندی قبل خاتمه یافت وتا انتخابات جدید ،آقای غلامحسین فیروز - کوهی بعنوان شهردار منتخب اداره امور شهررا عهده‌دار خواهد بود.

*بنا برتصمیم قبلی انجمن‌شهرو شهرداری ،یکدستگاه موتورسیصد کیلوواتی برق خریداری خواهد شد .ضمناتصمیمات سودمنددیگری از قبیل تهیه یك دستگاه اتومبیل آب‌پاش اتخاذ شده است.

*آقای دکتر نیری که مدتی است ازریاست بهداری وبیمارستان استان سیستان وبلوچستان استعفاء داده اخیرا برای تشکیل شعبه‌حزب ملیون وارد زابل شد وفعالیتهای لازم راآغاز کرد.

تاکسی واژگون شد

راننده و دونفر مسافر مجروح گردیدند

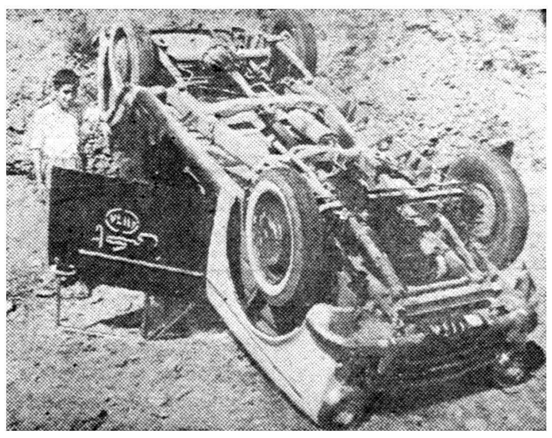

خبرنگار ما در مشهد مینویسد چند روز قبل تاکسی شماره ۱۱۶۸ برانندگی غلامرضا که با داشتن چهار نفر مسافر از وکیل آباد عازم مشهد بود در بین راه بر اثر سرعت زیاد واژگون شد در این واقعه راننده تاکسی و دو نفر از مسافرین آن باسامی احمد و ماشاءالله‌بسختی مجروح گردیدند و هرسه نفر در بیمارستان سوانح مشهد تحت معالجه قرار گرفتند .در عکس بالا تاکسی مزبور بعد از واژگون شدن دیده میشود .

دماوند لوله‌کشی میشود

خبرنگار مادر دماوند گزارش میدهد چون آبهای آلوده درشهرستان دماوند بهداشت اهالی را درخطر قرارداده بود وبا ازدیاد مسافرین دراین فصل گرما وافزایش جمعیت این شهرستان خطر آبهای آلوده بیشتر میشد بنابه پیشنهاد آقای دکتر ارسطورئیس بهداری دماوند از طرف اداره مهندسی بهداشت استان نماینده‌ای‌باین شهرستان وارد گردید و پس از تنظیم پروژه لوله کشی آب دماوند بمرکز مراجعت کرد باینترتیب مردم بمشروع کار لوله کشی آب‌این شهرستان امیدوار شدند وحالا انتظار دارند که از طرف مقامات مربوط در اینمورد اقدامات سریعی بعمل آید.

درگذشت

آیت‌الله فیض

صبح روز یکشنبه هفته قبل آیت‌اله فیض داورفانی را وداع‌کرد باحترام آن مرحوم بازار ودکاکین تعطیل گردید وجنازه با مشایعت عموم اهالی بامامزاده یحیی حملو به‌خاك سپرده شد.

شادروان آیت‌اله فیض ازعلمای طراز اول سمنان بود ودر علوم معقول ومنقول تبحر شایانی‌داشت.

با یك سیم

چند روز قبل‌جلسه‌شورای‌شهرستان سبزوار برای‌رسیدگی باحتیاجات شهر در فرمانداری تشکیل گردید چون تلفنهای ارتباطی‌مشهدوسبزوار ونیشابور دارای یك رشته سیم‌است واین موضوع هنگام مکالمات تلفنی ایجاد اشکالاتی میکند باینجهت در این جلسه تصمیم گرفته شد که تلفنهای ارتباطی مشهدو سبزوار بوسیله یك سیم جداگانه بیکدیگر متصل گردد .

اولین کلنك ساختمان باشگاه کارگران، در بهمنشیر بزمین زده شد

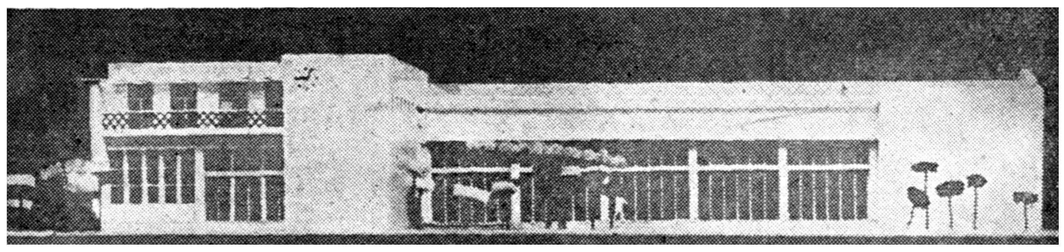

خبرنگار ما درآبادان اطلاع میدهدبمناسبت زدن‌اولین کلنك‌ساختمان جدید و باشکوه باشگاه کارگران آبادان در هفته گذشته عده کثیری از روسای ادارات دولتی و نمایندگان شرکت ملی نفت وشرکت سهامی تصفیه نفت درمحل باشگاه آبادان واقع در بهمنشیر حضور بهمرسانیدند.

ابتدا آقای «فرانك.ای. گریفن »مدیر کل پالایشگاه آبادان‌درمورد پروژه تهیه شده ساختمان باشگاه ، صحبت نمود سپس‌آقای آبکاری مدیر کل فنی وزارت کار و سرپرست ادارات کار و بیمه های اجتماعی استان ششم بیاناتی ایراد کرد و بعدآقای طاهری نماینده کارگران ، در مورد احتیاجات تفریحی کارگران صحبت نمود.

این ساختمان که دارای ظرفیت ۵۰۰ نفر میباشد ازهرجهت‌کامل‌و بالا نمای خارجی «ماکت »ساختمان باشگاه . کارگران آبادان دیده‌میشود زیبااست ودر محوطه‌وسیع آن یك‌استخرجالب،منظورشده‌است.درعکس

زندانیان تبریز، عزا گرفتند

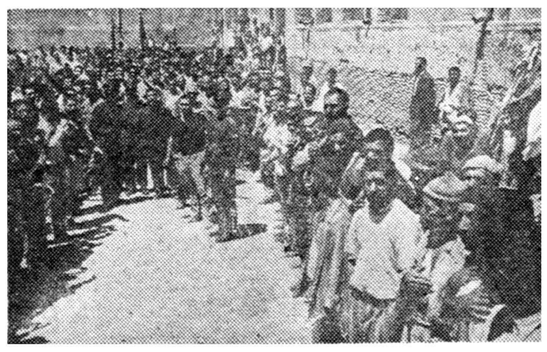

خبرنگار ما ازتبریز اطلاع میدهد امسال مراسم عزاداری خامس آل‌عبا در محل زندان شهربانی تبریز بطرز باشکوهی برگزار گردید. دراین مراسم که همه روزه در محوطه زندان بامراقبت مامورین انتظامی برگزار میشد زندانیان بدسته‌های مختلفی تقسیم شده وهردسته باسینه زنی وزنجیرزنی نسبت بشهیدان راه‌حق سوگواری میکرد.

مراسم عزاداری زندانیان نیز همه‌روزه بروی‌نوار ضبط شده‌وسپس ازرادیو تبریز پخش میشد. درعکس بالا یکدسته اززندانیان زندان شهربانی تبریز هنگام سوگواری دیده میشوند.

بدنبال مرك

چندروز قبل سه‌نفر موتورسیکلت‌سوار بقصد گردش دراطراف شهر از همدان خارج‌شده کم‌کم بطرف ملایر رهسپار شدند.یکی ازموتورسیکلت سوارها بنام‌سیدمحمد خدمتگزار که در همدان دکان‌سقط‌فروشی داشت کم‌کم از رفقای خود سبقت گرفت وبا سرعت هرچه‌تمامتر ،بسمت ملایر راند.

اما نزدیکیهای «جوکار» واقع دربیست کیلومتری ملایر ناگهان چرخ‌جلو موتور سیکلت‌ترکید وموتور راننده آن‌سیدمحمد بکنار جاده ،پرتاب گردید. چنددقیقه دیگر هنگامیکه دوستان محتاط سیدمحمد آرام‌آرام سررسیدند باکمال تعجب مشاهده کردند که جنازه رفیقشان درچند قدمی افتاده است. بلافاصله‌جریان حادثه را باطلاع نزدیکترین پاسگاه ژاندارمری رساندند ومامورین بهمراهی بازپرس وپزشك قانونی درمحل واقعه حاضر شدند. اما سیدمحمد در همان لحظات اول‌براثرشدت جراحات وارده‌درگذشته بود.

خبرنگار مادر ملایر که گزارش بالارا ارسال داشته مینویسد علت مرك ،سرعت زیاد تشخیص داده شد وجنازه باانجام تشریفات قانونی بهمدان منتقل گردید تادرآنجا دفن شود.

چند خبر خلاصه از چند شهر

جشن ورزشی

بم - بمناسبت روز مسابقات المپیك مجلس جشنی در شهرداری بم ترتیب داده‌شد ودراین جشن آقایان فرنام و عباس مدنی مدیر فنی سازمان تربیت بدنی بیاناتی ایراد کردند .

تاسیس رستوران مدرن

ساری - طبق دستور آقای ودادی رئیس ناحیه راه آهن شمال ، رستوران مدرنی در پلاژ عمومی فرح آباد ساری تاسیس شد که موجب خورسندی اهالی این شهرستان گردید .

فرهنگیان کمك کردند

نوشهر - فرهنگیان نوشهر جهت کمك بزلزله زدگان لار حقوق‌یکروز خود را که جمعا معادل ۲۵۶۰۰ ریال بود جمع آوری نمودند و بحساب مربوط واریز کردند .

بارندگی مفید

صومعه سرا -چندی قبل در صومعه سرا که مانند اکثر نقاط گیلان دچار خشکسالی و بی آبی بود ، باران شدیدی بارید و بکشاورزان برنج‌کار این شهرستان امید تازه‌ای بخشید .

سارق قاطر محکوم بحبس‌گردید

نوشهر - در جلسه اخیر دادگاه جنحه نوشهر با حضور آقایان‌زکی‌زاده رئیس دادگستری و دکتر سعیدی دادستان این شهرستان به پرونده حسین دلشاد متهم بسرقت یك راس قاطر رسیدگی بعمل آمد و سارق به شش ماه حبس تادیبی محکوم گردید .

آمد و رفت

گناباد - هیئت بازرسان سازمان برنامه بریاست تیمسار سرتیپ جنتی وارد گناباد شد و پس از رسیدگی بکار های لوله کشی آب شهر ، این منطقه را ترك کرد.

دادگاه بخش تاسیس میشود

سبزوار - از طرف مسئولین مربوط موافقت گردید در بخش جوین‌از توابع سبزوار دادگاه تاسیس شود . اهالی جوین از این اقدام اظهار خوشنودی می کنند .

افتتاح بانك صادرات و معادن

منجیل بانك صادرات و معادن شعبه منجیل افتتاح گردید و شروع بکار کرد .

جاده لولمان - فشتم افتتاح شد

*خبرنگار ما در رشت اطلاع میدهد چند روز قبل جاده جدید لولمان - فشتم از توابع رشت طی مراسمی بوسیله آقای دهقان استاندار گیلان افتتاح گردید .

این جاده با همکاری اهالی فشتم و اداره راه ایجاد شده است وطول‌آن ۶کیلومتر می‌باشد .

در عکس‌بالاآقای دهقان استاندار با قطع نوار سه رنك جاده لولمان- فشتم را افتتاح میکند .

تلفن خودکار شیراز چگونه بوجود آمد وچه حاصلی دارد

روزچهارشنبه هفته گذشته‌تلفن خودکار شیراز بوسیله آقای مهندس اشراقی وزیر پست‌وتلگراف طی مراسمی افتتاح شد ومشروح جریان افتتاح آن پریروز به استحضار خوانندگان عزیز رسید اینك خلاصه‌ای از گزارش مشروح آقای مهندس مشیری درباره تلفن خودکار شیراز که در مراسم افتتاح قرائت گردید باستحضار خوانندگان عزیز میرسد.

*محوطه مرکز تلفن خودکار شیراز ۱۸۰۰ متر مربع و مساحت زیربنای چهار طبقه آن جمعا ۳۶۰۰ مترمربع میباشد

*ساختمان این مرکز روزسوم دیماه سال ۳۶ شروع گردیده و روز ۲۲ دیماه سال ۳۸ پایان یافته است.

*مرکز تلفن خودکار شیرازفعلا سه‌هزار شماره ایست وتاده هزار شماره قابل توسعه وافزایش‌است.

*دستگاههای تلفن ومرکزتلفن این شهرستان از نوع زیمنس آلمانی است وتعداد کافی تلفن عمومی‌برای استفاده اهالی شیراز درنقاط‌مختلف شهر نصب شده است

*مشترکین تلفن شیراز خواهند توانست از خانه یامحل کار خود باهریك از شهرستان های کشورو یاکشورهای دیگر تلفنی صحبت کنند.

*برای ایجاد ارتباط تلفنی در شهرستان شیراز ۷۱۸۰ متر کانال سازی شده وتعداد ۱۸۳۹۷ لولهٔ سیمانی به کار رفته و ۸۶۷۸۵ متر کابل کشی شده است .

*برای ساختمان مرکز تلفن خودکار ۲۱ میلیون و ۸۲۸ هزارو ۲۷۰ ریال هزینه مصرف گردیده است.

*بهای دستگاههای مرکز تلفن خودکار وکابل وهمچنین هزینه نصب آنها ۵۲ میلیون و۵۹۰ هزار و۷۲۹ ریال شده است.

*مبلغ شش میلیون وچهارصد هزاردریال نیز بمصرف کابل‌کشی رسیده است .

*مجموع هزینه تاسیس تلفن خودکار شیراز بیش‌از ۸۰میلیون ریال گردیده .است .

*اهالی شیراز تاکنون مبلغ۱۶ میلیون و۶۳۵ هزارو ۴۰۰ ریال ودیعه تلفن پرداخته اند.

*شرکت تلفن علاوه برودایع پرداختی اهالی برای تاسیس تلفن خودکار شیراز مبلغی در حدود ۶۴ میلیون و ۱۸۳ هزارو ۵۹۹ ریال پرداخته است.

*مبلغ پرداختی شرکت تلفن برای ایجاد تلفن خودکار شیراز نزدیك بچهار برابر سپرده های پرداختی اهالی این شهرستان است

تشکیل اردو از کنار دریای بندرپهلوی

باهرکسی بخواهید میتوانید صحبت کنید

خبرنگار مادر بندر پهلوی گزارش میدهد پریروز آقای دهقان استاندار گیلان از کمیتهٔ نجات غریق ، دفتر پست‌و تلگراف ، چاههای آب مشروب وجاده پشت پلاژبندر پهلوی وهمچنین از دستگاههای امدادی شیر و خورشید دربلاژهای این شهرستان بازدید کرد. اخیرا برای رفاه مسافرینی که بکنار دریای بندر پهلوی می‌آیند دفترپست وتلگراف وهمچنین تلفن‌کاربردربلاژهای این شهرستان دائر گردیده وفراریان گرما میتوانند ازساعت ۷صبح تا۱۰ شب از ساحل دریای بندر پهلوی باکلیهٔ نقاط مختلف کشور تلفنی‌صحبت کنند این اقدام مفید که براثر اقدامات آقای حامدی‌رئیس پست‌وتلگراف بندر پهلوی انجام شده موجب خشنودی اهالی ومسافرین میباشد.

اختلافی‌که باضربات کارد حل شد!

همسایه‌اش را مقتول وچهارنفر دیگر را مجروح‌کرد تاباختلاف خاتمه دهد!

چندروز قبل طی زدوخوردی که براثر اختلافات محلی در قریه «مشکله» از تو... خداد امان‌اله‌اخوان یکی از جوانان قریهٔ مزبور رمضانعلی خودرو یکی دیگراز اهالی ر باضربات کارد بقتل رسانید وچهار نفر دیگررا بسختی مجروح نمود. از مدتها پیش امان‌اله اخوان با رمضانعلی همسایهٔ خود اختلافاتی داشت وچندروز قبل‌تصمیم گرفت باازبین بردن رمضانعلی برای همیشه باین اختلافات خاتمه دهد. بااین منظور کارد بلندی تهیه کرد وشب‌هنگام برسرراه رمضانعلی کمین گرفت موقعی که رمضانعلی از مغازه بمنزل میرفت‌ناگهان ازکمینگاه بیرون آمد وپس‌از مشاجره مختصری باچند ضربه کارد وی راازپای درآورد .برادران رمضانعلی ودونفرازدوستانش که‌براثر فریادهای استمداد وی سررسیده بودند نیز بسختی مجروح شدند. امان‌اله‌قاتل متواری شد وبااطلاع جریان بمقامات مربوطه مجروحین برای معالجه به‌بیمارستان رودسر منتقل گردیدند وبرای دفن جنازهٔ مقتول هم‌اقدام شدبراثر اقدامات مامورین ژاندارمری قاتل نیز دستگیر گردید وهم‌اکنون در زندان شهربانی رودسرمیانتظار مجازات بسر میبرد.

ازخبرنگار گلوگاه

عدمش به زوجود

مدتها بود اهالی گلوگاه، بانتظار روشنائی شهر نشسته درآرزوی آمدن کارخانه‌برق دقیقه‌شماری میکردند تاآنکه کارخانه فرسوده‌ای توسط یکی از تجار ،باسلام وصلوات وارد این شهر شد.

هنگام ورود کارخانه، مردم باموافقت شهردار، باشوق و ذوق فراوان از آن دیدن کردندوبعشق روشنائی شهر، دست‌افشاندند وپای کوبیدند واز آنجا که کارخانه برق چیز تازه‌ای بودکه‌درآن شهر نصب میگردید. برای آنکه مبادا این «مائدهٔ آسمانی» از چنگشان برود مخارج گزاف حمل ونصب‌راهم تحمل کردند وباروئی باز ودلی گشاده مبلغ ۳۰۰۰ ریال بعنوان حق‌الامتیاز وهزینه سیمکشی پرداخت کردند.

تاآنروز ، روشنائی خانه‌ها از مختصر نیروی کارخانه چوب‌بری تامین میشد و چون شهردار گلوگاه نیز مسی دانست که ادامه این وضع‌غیر ممکن است بالاخره منظور اهالی راکه تاسیس کارخانه برق بوداجابت کرد ولی متاسفانه ماجرای برق گلوگاه باینجا ختم نمیشود.

دنباله داستان اینست که کارخانه !جدید برق‌نتوانسته احتیاجات اهالی رابرطرف‌کند سهل است کاربجائی رسیده که‌اگر سابقا مردم روزهابرق نداشتند اکنون شبها نیز از «سوسو» ی‌چراغها چیزی نمی فهمند. بعلاوه برق شهرفقط تاساعت ۱۱ شب «روشنائی» میدهد واز این ساعت ، همه کبریت بدست،آماده روشن کردن چراغهای نفتی هستند.

مردم میگویند : کارخانه برق برای دادن نمایش باین شهروارد شده وچون عدمش به‌زوجود است‌ازمسئولین امور تقاضا دارند فکر دیگری‌بحال اهالی بنمایند.

عزیزاله‌محمدجانلو

پدر ، بخانه برگرد !

چند روزپیش‌دونفرازجوانان‌اراك بنام ولی‌اله‌وعزیزاله زیادی مرزیجرانی بدفتر نمایندگی اطلاعات آمدند و گفتند هفده سال است پدر ما بنام حسین امامزاده قاسمی‌ناپدیدشده‌و میگویند درقوچان ویامنطقه‌دیگری از خراسان سکونت اختیار کرده است ماکه وسیله نداریم‌تاپدر خود راپیدا کنیم وبنزد خودباز گردانیم شما بوسیله روزنامه اطلاعات به‌پدر مابگوئید :

پدر ، بخانه‌ات برگرد که‌چشم مادرراه بازگشت تو بانتظار است

آشوریهای شاهدوست و وطن‌پرست ایران

کاررا به کاردان میسپارند وآقای ژرژملك‌یونان وکیل پایه یك دادگستری را بنمایندگی دوره بیستم مجلس شورای‌ملی انتخاب مینمایند

ژرژملك یونان

اکنون که بنابامر جهان‌مطاع اعلیحضرت همایون شاهنشاه آزادی بخش وبه پیروی از نیات آن مقام منیع که‌تاثیر آن در همه شئون اجتماعی اظهرمن‌الشمس است مقرر گردیده که اقلیت آشوری درصف سایر نمایندگان درراه اجرای نیات ملوکانه جانفشانی کند ضمن‌تقدیم مراتب سپاسگزاری بی‌پایان بخاکپای مسعود همایونی وظیفه‌شاهپرستی وملی خود میدانیم که‌آقای ژرژملك‌یونان راکه از جوانان‌میهن پرست وشاهدوست وتحصیل‌کرده اقلیت آشوری بوده وحسن نیت وکمال مجاهدت ایشان درراه اجرای منویات اصلاح‌طلبانه شاهنشاه وحفظ‌منافع مام میهن واقلیت شاهدوست مورد تائید قاطبه اقلیت آشوری میباشدبه خاکپای همایونی‌معرفی واز پیشگاه قادرمتعال وشاهنشاه عظیم‌الشان توفیق ایشان رادرسایه آزادی انتخابات برای احراز مقام شامخ وکالت مجلس شورای ملی مسئلت مینمائیم ماافراداقلیت آشوری آراء خودرا بنام‌آقای ژرژملك‌یونان وکیل پایه یك دادگستری درصندوق انتخابات خواهیم ریخت.

آلکسی زردابل- یعقوب ایشو- هرمز شمعون -خاچو شمعون - داویدشمعون -نیکلای شمعون -امانوئیل‌زایا- نیسن‌داوید -اپریم‌دوید اوویل دوید -هروتی بنیامین -یوسف بنیامین -گوریل بنیامین -یعقوب بنیامین -یونتر بنیامن - دویدسرگس -ایشایو مرقوزی-سانوتا بیلدانو- خننیشو باکوسی- میناس باوان -والیانس باوان -یعقوب اوسالیان -حیدر کیشو- ماردلوبدو-یورااروند- دانیل اروند- قنبر اروند- بنیامین سرکیسیان -اسحق بادو -خمو خنانیشو - بنیامین اوسیپو- میخائیل گیورگیس - یوناطان لیلی -میشاجمعو- ملك اسحق جده - دشتوسورو نیسان سیمون‌زاده - میخائیل‌راچ- میرزابه‌بارو - والریان یونانو پور- اودیشویونانوپور -آتور داوید -یونان گنجو- ووامپرابی - نیکلا بهی فریدون چراغواری -یوسف چراغواری -میکائیل چراغواری-موشح بارخورداریان -اوشانادشتومزری- اندریادشتو -اودیشوالیاس -یوسف عیائی- فیلیپ‌اودیشو میرزا -داوید میخائیل زاده - ملکم‌شهباز-سکو میخائیل -ایشو میخائیل -ژورامیخائیل - سوریشو حرابو -لادیمرحرابو- کستانتین حرابو -داریاوش حرابو- میشاسرگیس -صبروعیسی -ایشا عیسی -ایخاك‌بنیامین -آورابنیامین -شوریك بنیامین - حنا گلیاناالازار آپریم لازار -فیلیپ‌بدل - ابلخن‌حویل- کنون‌بیت‌دشتو -یوسیف مزری- یوئیل مزری -اسحق‌اتنی -یورا ارشانوس -آبرام آرشانوس- اندره گورئل -دریاوش بنیامین -فیلیپ شمعون -بنیامین شمعون -گیورگیز گورئیل -ایسباك‌جوو -زروانه چمو- یوشیه‌بجن -میشئیل بجن -زودو مارو گیل- ایشایا دنیل- لون یوسیف مزری -تاویر مزری -ووا مزری داود شهناز -بنیامین بیت‌اودیشو - جبرائیل باریکشا-دنیس باریکشا- سامارباریکشا -دکتر بیت‌اوشانا- لیوی‌خوشابه -اسحق گنجی-شمعون شمعون -مهندس ارنست‌سعدم- میشائیل شمعون -اسحق یوحنا- نطن عیوض- لینکلن تمرز دانشجوی پزشکی -بری یعقوب دانشجوی‌دانشکده فنی- بورا گیورگیس -گیورگیس اوشانا- اندریوس قالدی -میکائیل بلدانو -بطرس بلدانو-داویدبلدانو-والودیابلدانو-ضیاء بلدانو-تجرعثمان عثمان شمعون - گیورگیس بابا یوسف - باباعیوض‌زاده- داودعیوض- خوشابه تمرز -ویلیام طوما- دکتر سلیمان عیوض- یوسف شیخ‌عالی- دکتر چارلز عیوض‌زاده -لئون یوماران - ویلیام اوشانا- باباتمرز - سیروس تمرز - نوتان عیوض - یوسف یوسفیان - رالف گورگیز چچکلو- یوجنه گورگیز چچکلو -جانبی گورگیز -سیمون دانیل- ملکیس بلزان- سروژ باباخانی- یوسف‌باباخانی - نیلسن اوشانا - یوسفورده - آمانوئیل آشمزاده - خشبااوزیان -بدل یوسف - یوسفزاده - سروژیوسف- انویایونان- نیکلاآدمزاده- اوشانا پیرزه ایشوالکساندر- یوخناایشو- سرگیس خمو- یوحنا یوسف - طوماسی میخائیل زاده - کنستانتین پیمابی - میشا میخائیل واسیل پوورزند - میشا شانسوف -نجیب دانیل‌زاده- میخائیل آرایوف - آندره یونانف- سرگیس باریگشا- گیورگیس ایوازیان - ژرژ یونان - الکسان‌دانیل- یوسف‌میخائیل میکائیل- پورا ایساکوئی - سرگیس بنیامین -شمعون برخو- تجراسحق- عیسی اسحق - شمعون الکساندر آرام گیورگیز سموگرك‌تپه- کوروش سمو -بری- کلدانی - ك.م.من‌ونسان -داود ملك‌صدیق- شلیمون گلیانه - الکساندر گلیانه - فیلیکس سلیمان - ژزفین ژزفینی - تومیك‌خسروآبادی - ژان‌یوسف- عیسی بنیامین - یوسف‌ملك‌صدیق -سرگون‌بیت‌فرهاد- یوتم منصوری - پلیوس ژزف- موشی‌بنیامین -یعقوب‌داریش- شموئیل‌گلیانه- عزت خاچی - ن. عیسی خانی - منصور گلیانه - یوسف خسروآبادی- یوافدارش -

***

به‌پیروی از منویات مقدس اعلیحضرت همایون شاهنشاه‌اینجانبان افراد اقلیت آشوری مقیم شهرستان قزوین بخاطر اعتلای نام پرافتخار میهن عزیز و بهبود وضع زندگی‌عمومی اقلیت آشوری آقای ژرژ ملك یونان وکیل پایه یك دادگستری را که یکی از جوانان بصیر وشایسته این اقلیت می‌باشد برای احراز مقام پرمسئولیت نمایندگی مجلس شورای‌ملی بعموم آشوریهای ایران معرفی‌ایشان‌راازدرگاه‌ایزد متعال خواهانیم .

ناتان‌یوسف -ناتان الخلص- اسکندر بیت‌اله ورودی - اپریم‌یونان نظر- بابامراد- فیودرمراد- یوسف‌بیت‌یوماران -اسحاق‌آقا-پاول‌ازمائیل زاده - دباغسریان- ادواردمیرزا- نمرودنوزارادان - نمرود بدل - تنتیل‌قیطران - سدراك‌یونان- شموئیل دانیال- هما‌یوان - آمانوئیل - یوسف‌سلیمانی - میرزاشموئیل -اسفریاسلیمانی -حبیب خاچی -فریدون باباسحق- داویداسحق‌خدری - ویلیام‌یونان- پطروس‌سیمونیان - میرزائیان-نو.زارادان- متای‌نوزارادان- بیلو فراین -پولس‌گیوگیس- آرسن‌یوسف- یوئیل‌یونان- یوسف یونان -اوداگشتو- چارلزبدل- والتر آقا- اویشك‌آقا .

اکنون که‌در اثر توجهات عالیه و قابل تکریم اعلیحضرت همایونی شاهنشاه عظیم‌الشان و دمکرات ایران یك کرسی نمایندگی در ساحت مقدس مجلس شورای ملی جهت اقلیت آشوری اختصاص داده شده در پیروی از افکار وطن خواهانه و شاهدوستانه و اقلیت آشوری مقیم‌طهران ما آشوریهای مقیم رضائیه نیز انتخاب کاندیدای شاهدوست و کاردان اقلیت خود آقای ژرژملك‌یونان وکیل پایه یك ودانشمند دادگستری را تائید و پشتیبانی خودرا از ایشان که وطن خواهی و صحت عملشان مورد تصدیق قاطبه اقلیت ما و سایر هموطنان ما میباشد اعلام نموده و انتخاب او را بکلیه برادران روشنفکر و وطندوست و بی‌غرض ایرانی توصیه مینمائیم آشوریهای ساکن شهرستان رضائیه و دهات رضائیه

قشه یوآریش بیت نیسان - قشه داریوش یوحنا - قشه‌یونان‌بیت ملك - ایلیشانادر - یوعف بیت یعقوب - داود یعقوب ادوارد بیت‌نیسان - یوسف قهرمانی - نیکلا علیین - ادیسون عیوض - برمبیوس اسحق - یوتم موشی - خونه‌پیری بابابدل - ویلیام گلیانه - وینیول نیسان چهار بختی - هانری انصاری - الی‌دانیل ورده - منشی خوشابه - اسحق‌قشه- اسحق ثانی - اسحق بیت ورده - شاول انویه - جیمزبیت تمرز -ژوزف اسحاق‌ثانی - گیوگیس یادگار - مارتین عیوض - اسحق یوحنا - ویلسن ورده - آلفرد اسمعیلی - کریم شلیمون - سیمون مرادی - عیشایابیت یوری - نیکلا نیت‌ئیل - جورج نیت‌ئیل - والتریوری - واسیل لازار - الکساندربیت گلیا - یوسف امین پور - فیودروپاولی- اسحق بیت یوسف - ادیشوآقابك - اندریوس دیلکی - جانی یوسف - عیشایا انویه شهری - امیرامیا حکیمی - ویلیام یعقوب مارایلیا - ابراهیم خانگلدی - یوئیل گیوگیس - کورش بیت تمرز - داود سور یعقوب - گرانومل گلیانه - یوعیش بابا - شموئیل یوخنه - اندریوس میزابکوس - آونیز بنیامن - نستووس اشوس - سامسون مقلس - پولوس بنیامن - میشائیل بجان - میلتن بیت یعقوب - نریمان عزیزی - جورج یوسف - ابریم یوسف بدل - جانی یوشیه آقاجان باباخانی - سانومل آساطور - ادوارد نادر - ویلیام ایشود چهرگشا - شمشون طالیا - یعقوق‌یوحنه - اسحق سنگری بنمایندگی از طرف اکثریت آشوریهای مقیم مناطق نفت خیز - یوسف آغاسی - جورج دانیل آده - اردشیر یحیی بیك - سرگیس سنگری -یورامیرزا - یوعف سنگری - باباسنگری - یعقوب ابراهیم علمشاه - یوئیل نیسان چهار بختی - کولیج سنگری -یورا طاطاروف - کریکور خوشابه قراجلو - اوروئیق بیت‌نیسان - یوحنا اودیشو - فریدون ورده - موشی ورده - ادوارد خوشابه قراجلو - گابریل شمعون - پیره شهباز - اسحق بنیامین - شموئیل آغای - جانی لازار - سیوس انصاری -نیکلا شهباز آرامل - شموئیل اسرائیل بللو - اسرائیل بللو - شلیمون‌ورده- بجان عیوض - گلیانه شمشون - گلیانه داود - ولادیمیر سنگری - جانی سنگری - شموئیل شیخلی -

یوئیل ایرامیانیسائی - جبرئیل نیسان کانون - آشوربیت‌یورا - باباخونه باغدا ساریان - دانیال خونه قهرمان - خونه قهرمان (کدخدا) عیسیخان عزیز - گیوگیس بابا - شموئیل بابا - اسرائیل باغدارساریان- موشی بابوشاخگو - بابوشاخگو - یونان تمرز - آمیجان الیا - شاول داود - پطروس تمرز - نیسان کانون - ویلسون شاول داود - ابراهیم موشی - الکساندر روس‌یورا - هرمز گیوگین - یواش ابراهیم بابا - داریوش ابراهیم بابا - شومه یونان سرخوش - ابراهیم رووبل لازار- پیشواسفندیار - میخائیل خنانیشو - آقاخان تمشه بدل - شموئیل بال- پیشوا اسفندیار - میخائیل خنانیشو - آقاخان تمشه بدل - شموئیل بدل- ویلیام شموئیل مارالیا - آهرون خنانیشو -اپریم زولیا - پنوئیل خوبیار- آرام نیسان کانون - خونه‌داود - نمرود شوشو - زمرود شوشو -شمعون شوشو - آمیجان قلده - یوحناکولیا - اپریم واسیل شهباز - ایشایابیت یورا -

الیامیرزا یوسف - جبرئیل بابا- میخائیل عیوض - شمعون ایوان پور - میشا آغاسی - اسپرجان بیت یوسف - یوحنا مراد - خزقیامراد - یوتم الهوردی - ایوان ایوان پور - الکسان کرم - اوشاناك ابراهیم - سوریشو آقاخان - رووبل‌آقاخان - اپریم آقاخان - میشا آقاخان - یعقوب اسحق - باباالیا - بنیامن کرم - عزیز صیاد -داود طوما -یوناتان اوشانا - یوئیل اوشانا - اوشانا انویا بدرویا - بنیامین انویا -ویلیام بنیامین شمعون انویا - ایرامیابابا - شمشون بیت‌شوشو - داوشمعون - دانیال موشولو - شااول یوحنا - شلیمون بابلا - لازاربیت‌لازار - خسقیل بیت لازار - بسطورس -

مهرو امضاء آقای موشی کدخدای قریه موشی آباد و گواهی امضا های فوق .

یوناتان به‌به ماراکول - ویکتوردانیا زاده - الیا دانیال زاده - اودیشو لاوقو - امانوئیل لاوقو - شماعیل اسحق یوحنا میرزا - تمرز سرگیس - الیشا پولوس - آلبرت منصور - شمشون بابا - اودیشو صیاد - گیوگیس صیاد - بابامیکو - باباهاتم - یونم‌خونی - آقاجان یوسف - شموئیل اودیشو - باباجان الیه - شموئیل بابله - اپریم ماریوناتی -منشی ماریوناتی - نیکلای عیوض - ایرامیا یادگار - شمعون خوشابه -

مهرو امضای نارجیان کدخدای‌قریه‌شیرغان و گواهی‌امضاهای‌فوق.

آمیجان‌الیا - بنیامین گیورگیس - جبرائیل شموئیل - ابراهیم‌بابا- ابریم تمرز - یوآراش یونان - سلیمان نورمان - تمرز قوستان -یوشیا یونان - موشی تمرز - فردریك بابا - الیا دانیال - اتنائیل آتونی - بابا باباآتنائیل - یعقوب اسحق - گیوگیس بابا - فریدون یوحنا - بابابیت باباهی - یوسف ابشالیم - شموئیل داود - پولس سالییم - هومرشهباز

یلیپوس شهباف پرانسا میشائیل - ویلیام میشائیل - جانی سلیمان - نارمان گیوگیس یونان طوما - داریوش یونان - مهرو امضاء کدخدای وزیر آباد و گواهی امضاء های فوق

بنیامین بنوتیکه - یوعف شهباز - رشید کرم - بنیامین بیت سرگیس - پولس حرایه - یعقوب بیت سرگیس - سرقوایشایا - بابابیت میرزا - یوناتان الخاص - یوحنا یوناتان‌پور - یوئیل ایشایا - جانی ادیشو - پنوئیل سرخوش - آقاجان یونانی (کدخدا) شموئیل بینشی‌ابراهیم - داریوش شامالیتا - گگوسرخوش - آرسن یوسف نبر پیره - اسحق خوشابه - اسحق عبدیشو - شموالحسق الیا -داود الیاس - جبرائیل موشی میکائیل یعقوب - سکندر یوسف - اسمائیل میرزائی - ویلیام ادیشو - یولیوس اسماعیل - میشائیل ادیشو -خنینا یونانی - شومه وشالیم - قهرمان عزیزی روحانی -خونه یونانی -ابراهیم یوحنا یونانی - آقاخان امیری - پطرس انویا - مرگین شالیطا -یوسف اسلان - شومه چلبی - گگو چلبی .

آئینه حسین مکرم آماده خدمت است

بازرگانی و حق‌العمل کاری ورسمی گمرکی حسین مکرم برای ترخیص کالای شرکتها و بازرگانان محترم از گمرك به آبرومندترین وضعی آماده قبول‌کار و انجام خدمت صادقانه و صمیمانه است.

دفتر کار - خیابان ناصر خسرو بین‌دارائی و شمس‌العماره - ساختمان گلستان طبقه سوم - تلفن دفتر ۵۲۱۵۰ -تلفن منزل ۵۶۵۶۲

آ-۱۵۰۷۴

اگهی‌مزایده بهره‌برداری از معدن‌سنگ گچ منصوریه وقالند بهبهان

وزارت صنایع ومعادن بهره برداری از معدن سنك گچ منصوریه وقالند را برای مدت ده سال از طریق مزایده واگذار می نماید .داوطلبین می توانند بدفتر وزارت صنایع و معادن در تهران و یا اداره دارائی در شهرستان بهبهان مراجعه و برك شرایط مزایده و مشخصات معدن را دریافت نموده وبا پرداخت مبلغ پنج هزار ریال به حساب ۱۳۱۷ بانك ملی بابت سپرده شرکت در مزایده پیشنهاد خودرا به ضمیمه قبض‌رسید سپرده مزبور در پاکت سر بسته ، لاکو مهر شده منتهی تا ساعت ۹ صبح روز ۱۰ر۵ر۳۹ مستقیما در تهران بدفتر وزارت صنایع ومعادن تسلیم و رسید دریافت دارند . پیشنهادات رسیده درساعت ۱۰ صبح‌همان روز قرائت و برنده مزایده تشخیص می گردد

۱-۲ آ-۱۳۲۴۲ وزارت صنایع ومعادن

نامه سرگشاده به

پیشگاه مبارك اعلیحضرت همایون شاهنشاهی

جان‌نثاران از طرف قاطبه مردم وطن‌پرست و شاهدوست حوزه انتخابیه نوشهر که همیشه در دشوارترین وقت وظیفه وطن‌پرستی‌و شاهدوستی خودرا باکمال افتخار وسربلندی بمنصه ظهوررسانیده‌اند بعرض همایونی میرسانیم جناب آقای ارسلان خلعتبری‌که وظایف وطنپرستی و شاهدوستی و خدمت بمردم را آنچنانکه مورد توجه ذات ملوکانه بوده به‌نحو مطلوبی در دوره‌های گذشته مجلس‌شورای انجام داده و پیوسته دراجرای منویات ملوکانه برای رفاه وآسایش عمومی وبهبود امور اجتماعی هم‌میهنان بخصوص اهالی وطن‌پرست مازندران بذل مساعی نموده ومورد احترام واعتماد مردم مازندران میباشد واز جمله خدمتگزاران صدیق وشایسته شاهنشاه و کشور است وفعلا مردم شرافتمند تهران ایشان را کاندیدای نمایندگی نموده‌اند از پیشگاه مبارك ملوکانه استدعا داریم که این نماینده قابل اعتماد وافتخار مردم مازندران در دوره بیستم نیز بااعلام‌داوطلبی‌نمایندگی درمنطقه شهرستان نوشهر قبول خدمتگزاری نموده و مردم را بیش‌از پیش بمراحم شاهنشاه امیدوار و مستظهر نمایند- تابرای کسانی‌که درمحل خودرا منتسب بمقامات عالیه نموده و در مرکز عقیده عمومی را بخلاف حقیقت جلوه میدهند محلی باقی نماند .

الهقلی‌درویش - صالح سالاریان - اسحق اسلامی - جوادفرهنگی‌وکیل‌دادگستری - ابوطالب حبیبی وکیل‌دادگستری - اسمعیل کیا - علی‌روحانی - علی‌اکبر شایگان - غلامحسین خواجه‌نوری - عقیل صادقی - احمدکاردار - نصیر سالاریان - ابوالفتح‌سالاریان احمد سالاریان - جواد درویش - علی‌درویش - مسیح درویش - حاجی علی‌اکبر رضائی - نظام‌اسلامی - وجیه‌اله اسلامی - محمد صدیقی - نصراله‌صدیقی - مهدی دیوسالار - داود دیوسالار - محمدباقرشایگان - عباس شایگان - حاجی‌علیرضا غفوری - لطف‌اله محمودی - سیدیوسف میرفندرسکی - فرخ‌قاسمی - مصطفی رحمانی - محمدحسن جباری - حاجی‌غلامحسین آهنگریان-محسن بحرینی - سیدیوسف‌حسینی - یوسف ضیاء بخش - علی‌اصغر اجودان‌زاده - سیداحمدحسینی - رستمعلی رستمی - امیرکریمی نصرت‌اله‌ریحانی - روح‌اله‌بالی - محمدکوچکپور - علی‌بابائی - رضاعلی حسین‌زاده - محمود کاویانپور - علی‌احمدی - نبی‌طهماسبی وچندین امضای دیگر .

آ- ۱۲۹۵۳

کاندید اهالی میاندوآب

خیابان امیرکبیر - کوچه ناظم الاطباء - پاساژ تهران
اطاق ۱۰۳

جناب آقای سیدحسن وحیدی

رونوشت روزنامه اطلاعات

در اینموقع که انتخابات دوره بیستم مجلس شورایملی در شرف اقدام بوده ومنویات واراده اعلیحضرت همایون شاهنشاه به آزادی‌کامل انتخابات تعلق گرفته این جانبان باحسن استقبال منویات پاك و ترقی خواهانه را محترم شمرده از آنجناب که مراتب شایستگی و میهن پرستی و شاهدوستی را بمنصه ظهور رسانیده واز هر حیث لایق‌احراز این مقام و خدمت به میهن عزیز وشاهنشاه عزیز را دارا میباشید دعوت مینمائیم با قبول کاندیدای نمایندگی دوره بیستم این شهرستان عقب افتاده موجبات سپاسگذاری و تشکر اهالی را فراهم تابا تائید خداوند متعال و عنایات اعلیحضرت همایون شاهنشاهی و توجه آنجناب باین شهرستان نیز توجه مبذول گردیده و به ترقیات نائل آید

حاج‌علی حبیبیان - غلامحسین چوداری - خانزاده - حاجی احمد حضرتی - یداله ایزدی - حاجی احد مظفری - عبداله عبدی - حافظان- محمود اردوی - باقری - صاحبی - حاجی ابراهیم - یداله تیموریان - سید حسین وثوقی - ذینالی - محمود زاده - درویش زاده - سرهنگی- سلیمانیان - فراقی - اشرفی - عسگر زاده - حیدری -حصاری - بشارت- علی پور - کرمعلی هاشمی - یوسفعلی بهمنش - کرمعلی هاشمی - محمد علی شرافتی - یداله چوداری - محمد زالی اصلی - داداش آقاجان زاده - اسمعیل اکبر زاده

آ-۱۲۶۵۷

آگهی مناقصه خرید آهن‌گرد

اداره ساختمان این بانك برای مصرف ساختمانهای خود مقدار ۴۰۰ تن آهن گرد بشرح زیر :

۱-آهن نمره ۶	۱۵ تن
۲-آهن نمره ۸	۱۵تن
۳-آهن نمره ۱۰	۴۰تن
۴- آهن نمره ۱۲	۱۰۰تن
۵-آهن نمره ۱۴	۱۰۰تن
۶-آهن نمره ۲۲	۸۰تن
۷-آهن نمره ۲۴	۳۰ تن
۸-آهن نمره ۲۸	۲۰تن

از طریق مناقصه کتبی خریداری مینماید . داوطلبان شرکت دراین مناقصه میتوانند پیشنهاد خود را در پاکت سربسته‌و لاك و مهر شده تا آخر وقت اداری روز سه شنبه ۱۵ شهریور ماه ۱۳۳۹ بدفتر اداره ساختمان تسلیم دارند .

پیشنهاد دهندگان بایستی قبلا مبلغ ۱۵۰٬۰۰۰ ریال بحساب شماره ۱۰۰۰۸ نزد شعبه فردوسی تودیع نموده و قبض رسید آنرا ضمیمه پیشنهاد خود نمایند (ضمانت نامه بانکی هم از بانکی که مورد قبول‌بانك ملی باشد پذیرفته خواهد شد) به پیشنهاد های فاقد قبض سپرده‌ترتیب‌اثر داده نخواهد شد .

پیشنهاد دهندگان بایستی مدت تحویل آهنهای بالا را صریحاتعیین نمایند و چنانچه برنده مناقصه ازتحویل آنها در موعدیکه تعیین خواهد شد خودداری نمود موظف است روزانه مبلغ ۱٬۰۰۰ ریال بعنوان جریمه تاخیر ببانك بپردازد ولی چنانچه مدت تاخیر از ۲۰ روز تجاوز کردبانك حق دارد سپرده برنده مناقصه را بسود خود ضبط نموده و آهنهای مزبور را بهرطریق که مصلحت بداند تهیه نماید .

پیشنهاد دهندگان بایستی بهای هر تن آهن را (سی - اند - اف) خرمشهر یا تحویل تهران انبار بانك صریحا قید نمایند و اگر از خارج باگشایش اعتبار وارد میشود گواهی اداره نظارت بین المللی بایدضمیمه شده و مخارج آن نیز با پیشنهاد دهنده خواهد بود .

کلیه آهنهای بالا بایستی از نوع آهن طوماس بوده و بصورت شاخه های ۱۲ متر که یك دفعه خم شده تحویل گردد و هیچکدام از آنها بصورت کلاف تحویل گرفته نخواهد شد .

پیشنهاد های رسیده درساعت ۱۰ صبح روز چهارشنبه ۱۶شهریور ۳۹ در محل اداره ساختمان این بانك باز و قرائت خواهد شد و برنده مناقصه نسبت به جمع کل بهای آهنها تعیین میگردد .

حضور پیشنهاد دهندگان در جلسه مناقصه آزاد و بانك در رد یا قبول کلیه پیشنهاد ها مختار است .

۱-۳ آ-۱۴۸۵۶ بانك ملی ایران

آگهی مزایده بهره‌برداری از معدن‌گچ تبادکان مشهد

وزارت صنایع ومعادن بهره برداری از معدن گچ تبادکان مشهد را برای مدت پنجسال از طریق مزایده واگذار می نماید داوطلبین می توانند بدفتر وزارت صنایع ومعادن در تهران ویا اداره صنایع ومعادن درمشهد مراجعه وبرك شرایط مزایده ومشخصات معدن را دریافت نموده وبا پرداخت مبلغ سه هزار ریال به حساب ۱۳۱۷ بانك ملی بابت سپرده شرکت در مزایده پیشنهاد خودرا به ضمیمه قبض رسید سپرده مزبور در پاکت سر بسته لاکو مهر شده منتهی تاساعت ۹ صبح روز ۱۰ر۵ر۳۹ مستقیما در تهران بدفتر وزارت صنایع ومعادن تسلیم ورسید دریافت دارند . پیشنهادات رسیده درساعت ۱۰ صبح همان روز قرائت وبرنده مزایده تشخیص می گردد .

۱-۲ آ-۱۳۲۴۰ وزارت صنایع ومعادن

کاندید نمایندگی لنگرود

جناب آقای دکتراقبال نخست‌وزیر محبوب و رهبر حزب ملیون ایران

رونوشت جناب آقای دکتر کاسمی دبیر کل حزب ملیون رونوشت جناب آقای اتابکی وزیر محترم کشور اکنون که دولت آنجناب مجری اوامر صریح‌بندگان اعلیحضرت همایونی مبنی برآزادی انتخابات بیستمین دوره قانونگذاری شد ، و امکان فرستادن نماینده حقیقی را بمجلس شورای ملی برای عموم افراد ملت موجود ساخته‌است اینجانبان امضاء کنندگان زیراز طرف کلیه طبقات شاهدوست شهرستان لنگرود جناب آقای‌دکتر علی حاج صادقی رئیس بهداری شهرستان میرجان فرزند برومند شهرستان لنگرود که در ادوارزندگی خود آنی در خدمات اجتماعی کوتاهی ننورزیده بلکه پیوسته از طریق طبی و امور اجتماعی پیشقدم و در راه منافع و مقاصد ملی کوشابوده و هیچگاه از بذل مال و جان دریغ نداشته بصداقت و حسن عمل‌معظم‌له ایمان کامل داریم بدینوسیله ،کاندیدای نمایندگی دوره بیستم شورای ملی نموده و بهم میهنان گرامی معرفی مینمائیم

شیخ‌الاسلام - الحاج ابوالقاسم شفیعی - الحاج ابراهیم‌رضائی -الحاج‌سید هاشم جواهری - الحاج حاج علی روحی - سید محمد امامی - خالقی- درعیان - اعرابی - رجبزاده - محمد حسن نمکچیان - تقی پیله‌ور - میرفطرس - علی‌زاده وپانصد امضای دیگر

آ-۱۵۰۹۲

کاندید نمایندگی شهرستان بروجن

طهران جناب آقای دکتر منوچهر اقبال نخست‌وزیر
محبوب و رهبر ارجمند حزب ملیون
رونوشت تیمسار سپهبد بختیار ریاست سازمان
اطلاعات و امنیت کشور رونوشت جناب آقای اتابکی
وزیر محترم کشور

دراینموقع که نهایت افتخار نصیب اهالی شهرستان بروجن وتوابع گردیده و دارای یك وکیل مستقل میباشد و بنا به امر اعلیحضرت همایون شاهنشاهی و تاکیدات مکرر آنجناب انتخابات آزاد و با رای مردم بعمل خواهد آمد این چاکران اهالی و معتمدین و تجار وکشاورزان و کارگران و زحمتکشان این شهرستان آقای سید حسن میرافضل را نظر بکفایت و درستی و شاهدوستی و میهن پرستی و مسلمانی که‌در ایشان سراغ داریم نامبرده را بعنوان کاندید خود معرفی ورجاء واثق داریم که باانتخاب آقای میرافضل که از اهل محل بوده و نسبت به‌محل و خواسته های ما ذیعلاقه و از احتیاجات اهالی مستحضرند و توجه‌کامل دارند و در سایه بلد پایه ذات اقدس شهریار مفخم وزیر نظر آنجناب نخست وزیرمحبوب و فعال انشاءاله رو بترقی نهادمورفع نیازمندیهای خود بشود در خاتمه چون بفکر و اخلاق و سیره کاندید خود کاملا ایمان داریم بغیر ایشان کاندیدی برای خود نمیشناسیم و امید بذل توجه باین درخواست مشروح داریم باتقدیم احترامات فائقه

تقی شارقی - نادعلی پناهی - حاج بابا سعیدی - حاج نظر علی خلیلی - غضنفر سلیمی - سید هاشم افضلی - حاج محمد تقی‌رضائی - حاج میرزا عبداله صداقت - حاج میرزا آقا صادقیان - سید محمد باقر ستوده - حاج رجبعلی خدیوی - حاج حیدر علی ایران پور - حاج محمد جواد صابریان - حاج فتح‌اله صابریان - حاج سید اسداله‌افضلی- حاج یداله حفیظی - حاج مرتضی احمدی - حاج حسین نیلیمه -حاج فتحعلی خلیلی - حاج محمد باقر منصوری - حاج قدمعلی الیاس -حاج حیدر علی خلیلی - حاج عباسعلی زمانی - حاج عبدالحسین خدیوی - عبدالوهاب پرچال - اسداله اسدی - حاج آقا شارقی - حاج باباصادقی- حیدر علی نیك خواه - یداله اخوان طاهری - جعفر قلی ناصری -عباسقلی قنبری - سید عبدالکریم امامی - محمد جواد اعلائی - حسینعلی‌سلیمی- ناصر شارقی - محمد کاظم زمانی - محمد علی رسولی - یداله خردمند - امیر قلی فاتحی - حاج بابا بختیار - ابراهیم شایق - عباسعلی خدیوی- حمزه علی محمدی - احمد شارقی - کمال برجیان - رحمتاله نوزده - مرتضی سپهری - عبداله کیهانی - علی نیك خواه - حسین صادقیان - عنایت‌اله فاتحی - عباسقلی پور حیدر - عبداله‌فروزان - مصطفی‌قلی‌زمانی- علی اکبر پناهی - عطااله صادقیان - منصور سعادت - علی‌اصغر منصوری- شمس سیدین - اسماعیل سیدین - حسین فاتحی - شکراله‌امامی - حیدر علی خدیوی - محمد صادق طاهری - حاج آقا فروزان - ابراهیم کردی - محمد شمس - شامحمد اسدی - ناصر پوراسفندیار - قاسم براتی - حاج آقا دارابی - علی فرزانه - حسین آقاحیدری - بهمن سیدین - عباسقلی زمانی - محمد علی حقیقت - عبدالوهاب کرویان - امیر قلی احمدی - حسینقلی اسبه - محمد تقی صابریان - عزت صادقیان- حسن پناهی - خیراله ایرانپور - حیدر علی ناصری - بهرام منصوری - حسین کیوانی - عبدالرسول هادی پور - خسرو منصوری - کریم قربانیان - آقا محمد شایق - سید یاسین امامی - فریدون مهدیان - عباسعلی ایرانپور - آقا رضا پروانه - علی اکبر پناهی - احمد سعیدی - منصور مومنی - مهدی شایق - ناصر ناصری - حجت اله فاتحی -عبداله رفیعیان - حیدر قلی کیوانی - عباس پناهی - حسن شیر محمدی - عبدالعلی سعیدی - حسن صنعتی - محمد علی فیاضی - منوچهر پناهی - قربانعلی پور حیدر - حجت‌اله فروهی - منصور حاتمی - فریدون کیوانی - نوراله پیراسته - عبدالخالق اختریان - احمد ایران پور - ناصر برجیان - اکبر توفیقی - ابراهیم نورشرق - بیژن کیوانی -محمد اسماعیل ستار - غلامرضا ستوده - خیراله راستیان - محمد پناهی - عزت سپهری - ناصر سلیمی - محمد صادق رضوانی

آ-۱۵۱۱۲

شهردار تهران بودجه یك‌میلیارد و ششصدمیلیونی شهرداری را امضاء کرد

در مدت ششماه هشتصد میلیون ریال درآمد شهرداری بوده‌است

مدیر کل مالی تعهد کرد تابودجه‌را بسه میلیارد افزایش دهد

از بدوتشکیل شهرداری اسناد آن تحویل وتحول وواریز شده‌است ـ بعلت‌افزایش‌درآمد تاکنون ازوام چهل میلیونی استفاده نشده ـ پس ازسی سال حسابهای شهرداری از ابهام خارج گردید ـ فقط چهل درصد ازبودجه شهرداری خرج شهر میشود

بقیه از صفحه اول

*برای درآمدهای دولتی دراین بودجه نسبت بسال قبل فقط ده‌درصد اضافه پیش‌بینی شده ولی‌نسبت بدرآمدهای داخلی‌دربرخی از ارقام تاده برابر اضافه وصولی پیش‌بینی گردیده است.

*بودجه سال ۳۹شهرداری بالغ بریك میلیاردوششصدمیلیون ریال است‌ونسبت بسال قبل که نهصدوهفتاد میلیون ریال‌بوده‌است باتوجه بصوری بودن بودجه سال ۳۸ پنجاه برابر اضافه شده‌است.

*فقط درظرف سه‌ماهه اول‌سال ۳۹بیش‌از دویست میلیون‌ریال از بدهی‌های سابق شهرداری پرداخت گردیده وقریب پانصدوده میلیون ریال اسناد واریز نشده قروض سالهای گذشته موجوداست.

*شهرداری تهران درشرکت‌های واحد اتوبوسرانی وتوزیع گوشت وسوپرمارکت دویست‌وهشتادوشش میلیون ریال سرمایه دارد که قسمتی ازآن موجود وقسمتی دیگراز بین رفته‌است.

*ازسال ۱۳۰۴ یعنی بدوتاسیس شهرداری که تاکنون ۳۵ سال ازآن‌میگذرد تحویل‌وتحولی درحسابداری‌شهرداری‌انجام‌نگرفته‌و برای اولین‌بار درتاریخ شهرداری وضع مالی از ابهام خارج‌شده است.

*بیش‌از سی‌سال است‌که حسابهای شهرداری واریز نگردیده واسناد همچنان معوق وبلاتکلیف مانده است دربودجه سال ۳۹این مشکلات حل شده است.

*تابحال بودجه‌صحیحی برطبق‌اصول علمی وفنی‌برای‌شهرداری تدوین نگردیده وچون‌کادر هزینه ودرآمد ازهم‌مجزا بوده است تعادل وتوازنی در بودجه بوجود نیامده است دربودجه سال ۳۹تمام این اشکالات منتفی گردیده است.

*درمدت شش ماه متجاوز از هشتصدمیلیون ریال برای شهرداری درآمد وصول‌گردیده واین رقم باتوجه به‌موجودی‌صندوق دراولین روز تصدی آقای ذوالفقاری فوق‌العاده قابل توجه است(در آغروز صندوق‌شهرداری دومیلیون ریال موجودی داشت)

*شهرداری تهران در آخرسال۳۸ دویست‌وپنجاه میلیون ریال موجودی صندوق‌داشت وپس‌از پایان سال وپرداخت کلیه هزینه‌ها دویست‌میلیون ازسال قبل بحساب سال‌جدید ریخته شد.

*بعلت‌افزایش درآمدشهرداری تابحال ازوام‌چهارصدمیلیون ریالی موضوع تبصره ۳۱قانون بودجه استفاده نکرده است وشاید تاآخرسال هم باتصویب این بودجه احتیاجی باستفاده نباشد ولی ازآنجائیکه شهرتهران نیاز مبرمی باقدامات عمرانی دارد مدیرکل مالی می‌گوید این وام نیز باید بمصرف اقدامات اصلاحی برسد.

*برای تنظیف وزباله‌کشی امور شهرهشتادمیلیون ریال‌بخرید کامیون وسایر وسایل اختصاص‌دادهایم وبرای اولین‌بار شهرداری پنج‌نفر ازکارمندان خودرا بمنظور احراز تخصص ومطالعه به‌اروپا اعزام میدارد.

*علاوه بردیونی که‌درمدت سه‌ماه اول‌سال پرداخت شده‌است قریب چهارصدوپنجاه میلیون ریال دیگر بمنظور پرداخت قروض شهرداری دربودجه پیش‌بینی شده است.

*حدمتوسط وصولی شهرداری درهرماه صدوچهل وپنج‌ـ میلیون ریال بوده وبااین‌حساب جمع‌کل درآمد شهرداری بیش‌از یك میلیاردوهفتصد میلیون ریال خواهد بود.

*مدیر کل مالی شهرداری تعهد نموده است‌که در صورت تصویب این بودجه واجرای این پیشنهادات وی درسال جاری‌درآمد شهرداری را تاسه‌میلیاردریال برساند.

*ازبودجه شهرداری بیست‌درصد بوزارتین فرهنك وبهداری وتربیت بدنی، سرشماری وسایر سازمانها پرداخت میشود وقریب بیست درصد دیگر نیز به‌بنگاههای‌خیریه تیمارستان شیرخوارگاه وکانونهای خیریه اختصاص دارد وازشصت درصدبقیه نیز بیست درصد هزینه‌های پرسنلی است وفقط چهل درصد برای عملیات عمرانی مصرف میشود.

آقای فیروزآبادی

(اداره کل حسابداری)

وزارت کشور ـ اداره کل امور شهرداریها

باستناد ماده ۴۲ قانون استقلال شهرداریها یك نسخه از بودجه تنظیمی سال ۱۳۳۹ شهرداری تهران باتضمام برگ ضمائم مربوطه را برای تصویب آن وزارت بمقام مقامی انجمن شهر ارسال میدارد:

علت تاخیر در تدوین و تسلیم بودجه مزبور اینستکه در سال قبل شهرداری‌تهران موفق‌به تنظیم بودجه خود نشدو بطوریکه استحضار دارند بودجه عمل کرد سال ۱۳۳۸ در اواخر اردیبهشت ماه سال جاری تصویب گردید و طبعا تا موقعیکه بودجه قبلی بوجودنیاید تدوین‌بودجه جدید میسر و مقدور نخواهد بود.

چون در نحوه تدوین بودجه از همان روش کلی و عمومی که از طرف آنمقام مقرر است پیروی شده است لذا در این باب حاجتی بادای توضیح نخواهد بود ولی در پیش بینی ارقام درآمد و تعیین مواد ومیزان هزینه و درج برخی ازمواد قانونی جهات و نکاتی مورد نظر بوده که ناگزیر برای روشن شدن آنها و استحضار از علل پیدایش این ارقام به تشریح مواد مربوطه در سه فصل ذیل مبادرت میورزد:

فصل اول ـ درآمد

الف ـ دلائل افزایش

بطوریکه ملاحظه میفرمایند جمع کل در آمد (طبق صورت ضمیمه شماره ۱) بمبلغ ۱٫۶۱۵٫۰۰۰٫۰۰۰ ریال پیش بینی شده‌استکه با توجه بسیاهه مقایسه شماره ۲ ضمیمه نسبب بدر آمد سال قبل (بدون در نظر گرفتن یکصد و نود و پنج میلیون ریال‌موجودی آخر سال‌قبل) مبلغ ۶۴۴٫۶۴۵٫۳۰۳٫۰۷۰ ریال‌افزایش نشان میدهد.

چنانچه این رقم مبنای محاسبه کل سال واقع گردد جمع کل درآمد سالیانه رقمی را معادل ۱٫۶۰۱٫۲۸۰٫۵۵۸٫۰۱۰ ریال تشکیل خواهد داد و رقم در آمد وصولی شش ماهه قریب نصف رقم پیش بینی شده بودجه سال ۱۳۳۹ میباشد که در مدت مزبور بحیطه وصول در آمده است بعلاوه باید باین نکته هم توجه نمود که در پانزده روزه اول فروردین ماه ۱۳۳۹ بعلت تعطیلات متمادی نوروز و رمضان و رکودی که معمولا در کلیه شئون اقتصادی کشور حکم فرما بوده‌وصول عوائد مربوطه تا حدی تقلیل یافته است و در معنی آمار مذکور رابجای شش ماه باید برای ۵ره ماه محسوب و تلقی نمود چنانکه جمع کل درآمد در فروردین ماه ۱۳۳۹ فقط مبلغ ۸۹٫۶۴۳٫۲۸۶٫۰۱۵ ریال بوده است که البته نسبت بماه مشابه وفروردین ماه ۱۳۳۸ که جمع وصول آن ـ ۳۰٫۲۷۸٫۲۳۳ ریال میباشد بازتقریبا سه‌برابر وصول گردیده است واگر ملاك عمل را سه ماه آخر سال ۳۸ که‌جمعا مبلغ ۴۱۹٫۱۹۸٫۷۵۲٫۷۵ ریال وصول گردیده قرار دهیم و حد متوسط ماهیانه آن که تقریبا ۱۴۰ میلیون ریال میگردد در نظر بگیریم مجموع عوائد ۱۲ ماهه بالغ بر ۱٫۶۷۶٫۷۹۵٫۰۰۴ ریال خواهد بود و قریب ۷۰ میلیون ریال از مبلغ پیش بینی شده متجاوز می گردد.

برای آنکه بیشتر معلوم وروشن شود که بر اثر مساعی دستگاه فعلی در آمد روزانه قوس صعودی خود را پیموده و روز بروز بر میزان وصولی آن میافزاید خوب است‌به در آمد دو ماهه اردیبهشت و خرداد ماه ۱۳۳۹ توجه گردد چنانکه جمع کل درآمد در اردیبهشت ماه سال جاری ۱۳۲٫۹۰۹٫۵۲۸ ریال (نسبت بماه مشابه که جمعا ۴۴٫۶۰۱٫۵۰۸ ریال وصول گردیده تقریبا سه برابر است) و در خرداد ماه مبلغ ۱۵۸٫۸۸۸٫۷۱۲٫۱۵ ریال بوده (ماه مشابه آن ۱٫۲۵۸٫۴۰۷٫۵۱۵ ریال باز بیش از سه برابر وصول شده است) واگر معدل این دوماه را ملاك عمل قرار دهیم تقریبا ماهیانه بیش از ۱۴۵ میلیون ریال میگردد و با این مقیاس عواید سالیانه تا مبلغ ۱٫۷۵۰٫۷۸۹٫۴۴۰ ریال بالغ خواهد شد.

بدین ترتیب پایه ای که محاسبه مذکور بر آن استوار است نه تنها مبتنی بر حدس و تخمین نیست بلکه به عملیات و اقدامات انجام شده است که قابل تردید نیست و حتی میزان پیش بینی حد اقل در نظر گرفته شده است.

البته با تحولی که در سازمان مالی ایجاد شده و با جنبشی که‌در شئون مختلفه بمنصه ظهور میرسد بلاشك نه تنها اقدامات مجددانه فعلی‌در راه وصول عدائد پیش بینی شده ادامه خواهد یافت‌بلکه‌اینجانب امید و اطمینان کامل دارم که درآمد سال جاری به مراتب از مبلغ پیش بینی شده بالا هم زیادتر خواهد گردید.

ب: تغییرات در مورد در آمد پیش بینی شده

بدیهی است انواع در آمد ها (چه از نظر داخلی و چه از لحاظ خارجی) موضوع تازه ای اضافه‌نشده وعوارض جدیدی وضع نگردیده است و در معنی عوارض از نظر عنوان همان مواد‌یست که که بر مبنای قوانین و تصویبنامه های موضوعه مقرر بوده است ولی بر اثر ادغام برخی از فصول تغییراتی بشرح ذیل حاصل شده است:

۱ـدربودجه سال قبل سرفصلی بعنوان عوارض بار ومیادین ملحوظ نگردیده بود ودرآمدی که‌ازاین‌راه تحصیل میشده بعلت ناچیز بودن در فصل درآمد متفرقه‌بحساب‌آمده است ولی‌چون عوائد این امر رقم قابل‌ملاحظه (۶۵٫۰۰۰٫۰۰۰ ریال) خواهد بود لذا از فصل متفرقه‌حذف و در ردیف ۵ (صورت‌ضمیمه‌شماره ۲) منظور گردیده و بهمین جهت رقم کاهش مندرج در ردیف ۲۰ بمبلغ ۲۰٫۲۲۱٫۱۵۶٫۵۰ ریال بوجودآمده‌است.

۲ـجمع‌کل عوائد حاصله از مسینما و نمایشات که دربودجه قبلی در دوقلم ذکر شده بود از نظر تسهیل محاسبه‌یکجامنظورگردیده است.

۳ـردیف ۲۳بودجه سال قبل مربوط بفروش اشیاء اسقاط در ستون متفرقه منظورو‌ایجادکاهشی بمبلغ ۹۹٫۶۳۵ ریال در ردیف ۳۷ صورت ضمیمه شماره۲ باین‌مناسبت است.

۴ـدرآمد کشتارگاه بدو قسمت تقسیم شده‌است. قسمت دوم که مبلغ ۶۶٫۶۶۶٫۶۶۶ ریال می‌باشد مربوط بایجاد سردخانه بوده وطبق تصویبنامه شماره ۲۹۸ـ۲ـ۱۰ـ۲ر: ۱۳۳۹ مبالغی که علاوه‌برعوارض وصول میشود بحساب مخصوص شماره ۱۵۰۷۳ منظور میگردد این قلم جمعا وخرجا دربودجه عمل‌شده است. برای مزید اطلاع اضافه می‌نمایدکه وجوه دریافتی بالا از مردادماه ۱۳۳۸ تا۲۴فروردین ماه ۱۳۳۹ بابت استهلاك بدهی قصابها ببانك اصناف پرداخت گردیده و ازآن تاریخ ببعد بحساب‌مخصوص شماره بالا در بانك‌ملی‌ایران‌بمنظور ایجاد سردخانه تحویل ونگاهداری می‌شود.

ج:موجودی نقدی و اسناد و سرمایه‌ها.

۱ـازمحل موجودی آخرسال ۱۳۳۸ که رقم بی‌سابقه ۴۱۹٫۴۴۱٫۴۲۹٫۸۰ ریال رانشان میدهدقسمتی‌ازدیون‌وتعهدات‌سنواتی تامین‌شده‌است.

۲ـبااینکه اکثرا اسناد علی الحساب (جمع آن بالغ بر ۵۱۸٫۳۷۹٫۹۷۹٫۱۰ ریال میشود) مربوط بسنوات گذشته می‌باشد مع‌الوصف نهایت اهتمام‌بعمل‌خواهد آمد که‌میزان این اسناد بحداقل ممکنه تقلیل یابد. بدیهی است‌این ارقام که صورت ریز آنرا درسیاهه ضمیمه شماره ۴ ملاحظه‌میفرمائید نمود.

تصور این امر که‌بابودجه سابق وبدون‌هیچگونه تغییراتی‌در کادر پرسنلی وصرف مخارجی در این مورد بتوان رقم درآمد رابشرح‌فصل بالاترقی داد دور از منطق سلیم خواهد بود وهمچنین ازنظر اصول اقتصادی قابل قبول نیست که‌برای سازمانی نظیر شهرداری امکان ایجاددرآمدقانونی سرشاری‌باصرف مخارج ناچیزی موجود ومیسرباشد معذلك‌نبایددرجلب‌این‌منفعت‌مختصر تردیدی بخود راه دهد.

بدین ترتیب وباتوجه بخاصیت ذاتی قوانین و مقررات (که همواره برای حفظ مصلحت سازمان ها و ایجاد تسهیلات وضع می‌شوند) مانعی وجود ندارد که با خرج منتهی ۵میلیون ریال که آنهم اختصاص باستخدام ۸۰ نفرتحصیل دار و ۵۰نفر پاسبان وترمیم حقوق قانونی مهندسین دارد (موضوع ماده ۱از فصل۱ ضمیمه شماره ۷) درـ آمدی متجاوز از ۶۴۰ میلیون‌ریال تحصیل نماید.

این هزینه کمتراز ۹٪ درآمد بالا میباشد ازنظر معیارهای وصولی باتوجه بماده ۶۸ قانون استقلال شهرداریها واصول اقتصادی شایان توجه وقابل ملاحظه است.

۲ـ درفصل اول هزینه‌هائی از قبیل حق لیسانس اعتبار اضافات وترمیم دستمزد ها مدد معاش‌اولاد حق فنی بایگانیها ـ کمك جیره پاسبانها برآورده شده که تماما منکی بقوانین موضوعه بوده و پرداخت آنها که جمعا بالغ بر ۴٫۷۱۵٫۵۱۹ ریال است قابل‌احتراز نخواهد بود.

ب‌ـهزینه اداری وشهری

مبنای محاسبه هزینه اداری و شهری (فصول دوم وسوم بودجه) بره۱۹٪ درآمدهای ویژه وناویژه (ضمائم شماره ۶و۸) استوار است‌ـ وعلاوه برآنکه بموازات اقدامات مجدانه‌ای که‌درراه بهبود امورشهر صورت میگیرد ناگزیر بازدیاد اعتباراتی برای خرید اثاثیه. ثبت اراضی مالاالاجاره وغیره‌شده است ارقامی هم برای تامین مخارج ذیل منظور گردیده است.

۱ـ برای میکانیزه‌کردن امور تنظیف که طبعا نگاهداری شهررا ازلحاظ بهداشت، زیبائی بصورت مترقی وزیباپسندی تبدیل‌خواهد نمود مبلغ هشتاد میلیون ریال در نظر گرفته شده تاباخرید ماشین های مخصوص زباله کشی وخیابان شوئی وغیره بوضع ناهنجار فعلی خاتمه دادهشود وچون‌فقط یك‌بیستم این مبلغ درسال جاری پرداخت خواهد شد لذا اعتبار منظوره‌بمبلغ بیست‌میلیون ریال درفصل سوم پادار گردیده است.

۲ـجهت اعزام پنج نفرکارمند بمنظور مطالعه درامور شهری بقرار ماهیانه چهارصد دلار باضافه‌هزینه ایاب وذهاب فعلا مبلغ ۱٫۴۰۰٫۰۰۰ ریال پیش‌بینی شده که اثرات‌مفید این امربراولیای محترم آن‌وزارت پوشیده نیست.

۳ـاستهلاك:

برای استرداد وام ۳۹۸ میلیون ریال که‌شهرداری تهران درسال ۳۷ ازبانك ملی ایران اخذ نموده است وهمچنین استهلاك وام ۱۴۵ میلیون ریال شرکت واحد اتوبوس رانی وقروضی که‌وزارت کشور و سازمان برنامه بمناطق جوادیه و تهران نوروسوپرمارکت وغیره داده است مبلغ ۷۴٫۵۰۰٫۵۰۰٫۰۰۰ ریال در فصل سوم برآورده شده است که بتواند اقساط مربوطه را اصلا و فرعا تادیه نمود.

فصل سوم: مواد مختلف

۱ـ طبق سیاهه ضمیمه شماره ۱۰ آنچه که‌درواقع ومعنی بـرای شهرداری تهران از مجموع‌درآمدی که تحصیل میشود جهت انجام وظایف محوله وتامین هدفهای این سازمان باقی میماند بالغ بر ۱ ریـال ۱٫۱۲۷٫۰۵۳٫۹۱۰٫۶۰ است وبقیه که‌بالغ بـر ۳۸۸٫۹۳۴٫۱۸۸٫۲۰ ریال بابت یاباید برای ایفای‌تعهدات وپرداخت قروض صنوات قبل بمصرف رسدو یابموسسات مربوطه طبق حد نصاب های مندرجه درماده ۶۸ قانـون شهرداری تادیه گردد.

بدین‌ترتیب دستگاه فعلی به خاطر حفظ شئون سازمان وایفای‌تعهدات گذشته ناگزیر است که مبلـغ ۳۸۸٫۹۳۴٫۱۸۸٫۲۰ ریال بابت قروض وقسمتی از دیون سابق‌تادیه نماید (صورت ریز دیون وسیاهه تعهدات کلی گذشته در ضمیمه شماره ۱۱مندرج شد.)

۲ـبطوریکه استحضار دارند وزارت دارائی باتکای قانون مالیات بردرآمد ازمبالغی که‌برای‌شهرداری تهران وصول مینماید بمیزان‌حداقل ۵٪ وحداکثر۱۰٪ آن راکسر وبه کارمندان مربوطه پرداخت میکند این رقم بمبلغ ۱۲٫۰۰۰٫۰۰۰ ریال درفصل نهم بودجه پیش‌بینی شده ومرتبا از درآمد شهرداری برداشت میشود.

باتوجه باثرات مفیدی که‌اجرای این نظر قانونی دارد تسری دادن آن‌بدرآمدهائیکه وسیله خـود شهرداری وصول میشود مقـرون بصلاح ومصلحت تشخیص داده‌شده بهمین جهت درذیل فصل۹تبصره‌ای درج شده که شهرداری بتواندنظیر وزارت دارائی بکارمندان خـود پاداشی متناسب بادرآمدهای‌حاصله (حداقل سه‌درصد) پرداخت کند. بدیهی است سابقا از محل پاداش وجوهی‌ازاین حیث‌تادیه‌میشد ولـی اکنون پرداخت برمبنای صحیحی استوار میشود تااگر کارمندی‌واقعا درجه‌فعالیت خودرا بحدی برساند که بیش‌از صدی پنجاه درآمد پیش‌بینی شده‌بحیطهٔ وصول درآورد مـجاز باشد که‌بنام تشویق تاصدی ده وصولی از پاداش مزبور بهره‌مند شود.

۳ـدرقانون بودجه سال جاری کل کشور بارعایت‌جمیع جهات تبصره‌ای وضع شده که وزارت خانه‌هابتوانند تا میزان ۵٪ از اعتبارات ساختمانی را بنام حق النظاره پرداخت نمایند برای جلوگیری از هرگونه بـی ترتیبی و رعایت مصلحت اجرای مفاد این تبصره در شهرداری‌لازم بنظر رسید. بهمین مناسبت‌تبصره‌ای (منتهی بملاك ۳٪ اعتبارات‌مربوط) در ذیل فصل دهم درج‌شده که با تصویب آن امید میرود امورا‌سفالت وساختمان بنحو موثر ومفیدی مورد نظارت دقیق متخصصین فن واقـع شود.

در خاتمه رجاء واثق دارد که‌باسمعه صدر بمطالب مشروحه بالا توجه فرموده و با تسریع در تصویب‌بود موجبات تسهیل‌امورشهرداری‌تهران را فراهم فرمایند.

شهردار تهران

آ ـ ۱۵۱۹۰

آگهی مناقصه

مرکز راهنمائی صنایع ومعادن ۲۳قلم ماشین آلات و لوازم‌یدکی مورد نیاز کارگاه آزمایشگاه مرکز در کرج را طبق مشخصات و برك شرائط موجوده در دفتر این مرکز از طریق مناقصه خریداری می‌نماید.

داوطلبان میتوانند تاآخرین ساعت وقت اداری روز پنج شنبه ۳۰ تیرماه ۱۳۳۹ به‌دفتر مرکز واقع درکاخ‌وزارت صنایع‌و معادن میدان‌ارك مراجعه و برك شرائط ومشخصات را دریافت دارند.

پیشنهادهائی مورد قبول واقع خواهد شد که شرکت‌کننده‌اوراق شرائط ومشخصات را قبول و ذیل آنهارا امضاء نموده‌تاتاریخ آخرین ساعت روز چهارشنبه ۱۹شهریورماه ۱۳۳۹ بامبلغ ۵۰۰۰۰ ریال‌ضمانت نامه بانکی دریاکت لاك ومهرشده تسلیم نمایند.

پیشنهادهای رسیده درساعت ۹ صبح روز پنج شنبه ۱۷شهریورماه ۱۳۳۹باز وخوانده خواهدشد. حضور هریك از پیشنهاددهندگان که مایل بشرکت درجلسه مناقصه باشند آزاد است ومرکز راهنمائی در رد یاقبول یك یاکلیه پیشنهادات مختاراست.

مرکز راهنمائی صنایع ومعادن

آ ـ ۱۴۸۴۲ ۱ ـ ۳

آگهی مناقصه

مرکز راهنمائی صنایع ومعادن ۱۰قلم‌اثاثیه فلزی آزمایشگاه و سه‌قلم لوازم فلزی اداری موردنیاز خودرا طبق مشخصات وبرك شرائط موجود، دردفتر این مرکز از طریق مناقصه خریداری مینماید داوطلبان میتوانند تاآخرین ساعت وقت اداری روز پنج‌شنبه ۳۰تیرماه ۱۳۳۹ به دفتر مرکز واقع‌در کاخ وزارت صنایع ومعادن میدان ارك مراجعه و برك شرائط ومشخصات را دریافت‌دارند.

پیشنهادهائی مورد قبول واقع خواهد شد که شرکت کننده اوراق شرائط ومشخصات را قبول و ذیل آنهارا امضاء نموده تاتاریخ آخرین ساعت‌روزدوشنبه ۲۴ مردادماه ۳۹بامبلغ ۵۰۰۰۰ریال ضمانتنامه بانکی در پاکت لاك ومهر شده تسلیم نمایند.

پیشنهاد های رسیده درساعت ۹صبح روز سه‌شنبه۲۵ مرداد ماه ۱۳۳۹ باز و خوانده خواهدشد. حضور هریك از پیشنهاددهندگان که‌مایل‌بشرکت در جلسه مناقصه باشند آزاد است ومرکز راهنمائی صنایع ومعادن دررد یاقبول یك‌یاکلیه پیشنهادات مختاراست.

آ ـ ۱۴۸۴۴ ۱ ـ ۳ مرکز راهنمائی صنایع ومعادن

آگهی مزایده

کارخانه نساجی شماره ۲ شاهی ۱۳ قلم متفرعات محصول را از طریق مزایده بفروش میرساند. پیشنهادات تا آخر وقت اداری روز سه شنبه ۴مرداد ۳۹ باید به دفتر کارخانه مذکور تسلیم گردد علاقمندان میتوانند برای اطلاع از مشخصات و شرائط مزایده باطاق ۲۴ کاخ مرکزی سازمان برنامه مراجعه نمایند.

پرویز سمیعی رئیس قسمت صنایع نساجی

آ ـ ۱۵۱۸۰

آگهی تجدید مناقصه

چاپخانه سازمان برنامه تعدادا ۳۰۰ ورق زینك افست ۷۰ × ۸۵مورد احتیاج خودرا از طریق مناقصه کتبی خریداری مینماید داوطلبان‌میتوانند با مراجعه بدفتر چاپخانه واقع در اول خیابان استخر برك مشخصات آنرا دریافت نمایند.

پیشنهادات تا آخر وقت اداری ۹ره۳۹ پذیرفته خواهد شد

چاپخانه سازمان برنامه

آ ـ ۱۵۱۸۲ ۱ ـ ۲

نیازمندیها و آگهی‌های کوچک

استخدام میشود

آگهی استخدام

شرکت سهامی نساجی ایران وابسته بوزارت صنایع و معادن احتیاج به مهندس و تکنسین در رشته های زیر را دارد :

الف ـ مهندس لیسانسیه یا فوق لیسانس در رشته های نساجی ـ رنگرزی ـ برق ـ شیمی ـ ماشین ـ مکانیک ـ امور اداری ـ مهندس صنعتی ـ مهندس تولید ـ بازارداری ـ حسابداری

ب ـ فارغ‌التحصیل هنرستان عالی صنعتی ـ رنگرزی ـ نساجی ـ دیپلمه علمی ـ شرایط :

۱ ـ خدمت وظیفه را انجام داده یا معافی دائم داشته باشند .

۲ ـ حداقل سن ۲۰ و حداکثر ۳۵ سال

۳ ـ عین مدرک رسمی تحصیلات را در دست داشته باشند .

۴ ـ دارای گواهی عدم سوءپیشینه باشند .

۵ ـ داوطلبان بند الف بایستی آشنائی کامل بزبان آلمانی و یا انگلیسی داشته باشند .

ملاقات مقدماتی داوطلبان درروز های ۲۵ ـ ۲۶ ـ ۲۷ ـ ۲۸ ـ ۲۹ ـ ۳۰ تیر ماه ۱۳۳۹ از ساعت ۷/۵ صبح تا ۱ بعد از ظهر در قسمت امور اداری شرکت واقع در خیابان شاهرضا ـ پیچ شمیران ـ شماره ۸۸۳ انجام خواهد شد .

مدیر عامل شرکت سهامی نساجی ایران

۱ـ۵ آ ـ ۱۴۷۰۶

استخدام دانشیار

دانشگاه تبریز برای تدریس تاریخ ایران پیش از اسلام احتیاج بیکنفر دانشیار دارد داوطلبان می‌توانند از تاریخ یکم مرداد ماه سال ۳۹ تامدت سه ماه با در دست داشتن مدارک لازم در تبریز بدفتر دانشکده ادبیات تبریز و در تهران باداره کل تعلیمات عالیه مراجعه و ثبت نام نمایند .

ضمنا باطلاع داوطلبان میرساند که استخدام قبول شدگان در مسابقه دانشیاری پس از وصول اجازه استخدام جدید و تامین اعتبار حقوقی بعمل خواهد آمد .

رئیس دانشگاه تبریز ـ دکتر بانوگان

۱ـ۳ آ ـ ۱۴۹۶۴

فروشنده سیار ومبرز

با شرایط خاص استخدام میشود شرکت نیایش ناصر خسرو سرای روشن

۱ـ۲ آ ـ ۱۲۶۷۳

کودکستان زرین بیکنفرمربی

با سابقه و دبستان زرین بیکنفر مربی که کار دستی خوب بداند و یک مربی بالت و دو مستخدم یکنفر زن و یکنفر مرد استخدام مینماید . امیریه نرسیده بچهارراه معزالسلطان ایستگاه گنجه‌ای تلفن ۲۸۰۰۷

۱ـ۲ آ ـ ۱۲۷۶۹

انتخاب معلم دستیار

دانشسرایعالی بیك تن معلم دستیار زبان فرانسه احتیاج دارد که طبق آئین‌نامه انتخابات معلم دستیار مصوب شورای دانشگاه مورخ ۱۳۳۴/۲/۲۵ انتخاب و استخدام می‌نماید .

داوطلبان واجد شرایط می‌توانند از تاریخ نشر این آگهی تا مدت پانزده روز برای ثبت نام با مدارك لازم (فوق‌لیسانس ـ رونوشت‌شناسنامه وعکس) به‌اداره کارگزینی دانشسرایعالی مراجعه نمایند .

رئیس دانشسرایعالی ـ دکتر بیانی

۱ـ۲ آ ـ ۱۵۰۴۶

یکنفر ماشین نویس مرد که سابقه ماشین نویسی داشته باشد برای تمام روز استخدام میشود برای کسب اطلاعات بیشتر بتلفن های ۵۰۰۹۱ الی ۵۰۰۹۵ مراجعه فرمائید

۱ـ۳ آ ـ ۱۵۰۳۶

آگهی استخدام

کارخانه برق روشنائی گرگان احتیاج به شش نفر کارگر سیمان و موتورچی کار آزموده دارد داوطلبان خواهشمند است همه روزه از ساعت ۸صبح تا ۱۱ بدفتر شرکت واقع در انتهای خیابان گرگان مراجعه و یابا تلفن شماره ۳۷۳۷۰ مکاتبه نمایند .

آ ـ ۱۲۹۸۵

یکنفر پرستار برای بچه یکسال

و نیم با ضامن معتبر مورد احتیاج است بتلفن شماره ۸۱۰۸۵ رجوع فرمائید

ماشین‌نویس و منشی

بانك توسعه صنعتی ومعدنی ایران بیك ماشین نویس فارسی وبیك منشی که ماشین نویسی لاتین و زبان انگلیسی وروش «شورت‌هند» را بخوبی بداند احتیاج دارد

داوطلبان باید دارای دیپلم کامل متوسطه بوده و ایرانی باشند حائزین شرایط میتوانند باداره کارگزینی بانك ساختمان شماره ۲۰۴ بلوار کرج مراجعه نمایند

۱ـ۳ آ ـ ۱۵۰۶۴

مستغلات

مستاجرین ومالکین مستغلات

صدها منزل و آپارتمان خالی جهت اجاره و خرید و فروش موجود داریم تلفن ۳۹۹۵۳ و ۳۹۲۹۳

۱ـ۳۰ آ ـ ۸۵۵۳

باغات ومنازل وآپارتمانهای

خود را مبله و غیر مبله در شهر و شمیرانات جهت اجاره به اتباع خارجی بتلفن ۴۹۷۱۳ مراجعه فرمائید .

۱ـ۶ آ ـ ۱۲۴۶۱

تهیه کننده

نقشه‌های ساختمانی

شرکت ساختمانی

فرازنو

ابتدای خیابان منوچهری پاساژ ساعتچی تلفن : ۳۰۲۶۰۱

۱ـ۳۰ آ ـ ۱۴۶۶۰

پول شرطی با تضمین

دربرابرمبیع شمال‌شاهرضا مورد نیاز است شاهرضا روبروی سینمارویال آژانس رایت ۳۱۸۵۳ـ۳۲۹۷۱

۱ـ۵ آ ـ ۱۲۸۰۹

واگذار میشود

یك مغازه واگذار میشود

در شاهرضا جنب چهار راه پهلوی طالبین بدفتر پول شاهرضا تلفن ۴۲۵۱۲ مراجعه فرمایند .

۱ـ۳ آ ـ ۱۲۶۸۱

دوباب اطاق

مناسب هر شغلی در بهترین نقطه شهرواگذار میشود تلفن ۴۸۰۳۸

۱ـ۲ آ ـ ۱۲۸۴۳

سه‌باب مغازه توی هم بازیرزمین

وبرق و تلفن در بهترین نقطه خیابان شهباز واگذار و با ملك معاوضه می شود تلفن ۵۰۳۵۲ مراجعه شود .

آ ـ ۱۲۹۸۷

*صاحب امتیاز و مدیر مسئول : عباس مسعودی ـ
بای اداره خیابان خیام چاپخانه اطلاعات*

آگهی استخدام

اداره بهداشت مادران و کودکان اداره کل بهداشت وزارت بهداری بیکنفر دیپلمه شش ساله متوسطه که دارای چند سال تجربه در امور تغذیه کودکان و یا دارای دیپلم ازیکی از آموزشگاههای شناخته‌شده دوالی سه‌ساله خانه داری یا پلی‌تکنیك دررشته تغذیه باشد برای خدمت در مرکز احتیاج دارد داوطلبان واجد شرائط میتوانند ازاین تاریخ لغایت ۵مرداد ماه همه‌روزه باستثنای ایام تعطیل در ساعات اداری به اداره کارگزینی اداره کل بهداشت واقع در خیابان کوشك مراجعه فرمایند .

۱ـ۳ ۱ـ۱۵۱۵۲

آگهی استخدام

اداره بهداشت مادران و کودکان اداره کل بهداشت وزارت بهداری بیك نفر لیسانسیه زبان یاادبیات که آشنائی کامل بزبان انگلیسی داشته و در تهیه نشریات فارسی تجربه کافی داشته باشد احتیاج دارد داوطلبان واجد شرایط میتوانند ازاین تاریخ لغایت ۵مرداد ماه ۳۹ همه‌روزه باستثنای ایام تعطیل درساعات اداری به‌اداره کارگزینی اداره کل بهداشت واقع در خیابان کوشك مراجعه فرمایند .

۱ـ۳ آ ـ ۱۵۱۹۴

استخدام ماشین‌نویس فارسی

تعدادی ماشین نویس فارسی ورزیده که حداقل دارای گواهی سوم متوسطه وواجد شرایط زیر باشند برای خدمت دریکی از دستگاههای دولتی باحقوق مکفی استخدام میشوند از واجدین شرایط خواهشمنداست تقاضای خود رابامشخص نمودن شرایطی که دارند بایکبرگ رونوشت شناسنامه و دوقطعه عکس بوسیله صندوق پستی شماره ۱۴۰۲ ارسال دارند .

۱ ـ ایرانی باشند

۲ ـ پیرو دین اسلام باشند .

۳ ـ مردان خدمت وظیفه راانجام داده باشند .

۴ ـ سالم و تندرست باشند .

۵ ـ معتاد بالکل وافیون نباشند .

۶ ـ فاقد سوءپیشینه بوده وبفساد اخلاق شخصی وخانوادگی مشهورنباشند

۷ ـ دارندگان مدارك تحصیلی بالاتر حق‌تقدم دارند .

۱ـ۳ آ ـ ۱۴۹۱۶

بفروش میرسد

فروش نهائی

اثاثیه امریکائی ـ رادیو فونوگراف ـ بخاری ـ البسه و غیره از ساعت ۷ الی ۹ بتلفن ۴۳۱۲۷ مراجعه شود

۱ـ۲ آ ـ ۱۵۰۴۰

عمارت فروشی درشمیران خیابان زعفرانیه

دو دستگاه عمارت تازه ساز متصل بهم قابل مجزا با یکهزار و یکصد متر زمین و نقشه لوکس و نماسنك تراورتن وشوفاژ سانترال جمعا دارای چهار ده اطاق ثلث قیمت ملك قبول میشود برای دیدن و مذاکره رجوع فرمائید اول لاله‌زار از میدان سپه ۳۹۷۸۴ به : **بنگاه کوشان**

۱ـ۲ آ ـ ۱۴۸۲۲

۲ دست مبل اطاق خواب

ساخت امریکا ـ سوفا صندلی راحتی و میز و مقداری اثاثیه مختلف‌خانگی بعداز ساعت ۵بعداز ظهر مراجعه شود روز های جمعه و یکشنبه تمام روز قلبهك اول دولت کوچه اول دست چپ شماره ۱۱ تلفن ۸۶۲۵۷

آ ـ ۱۳۰۰۱

باغ محصور مشجری با درختان کهنسال

میوه و قلستان تبریزی وآب کافی که یکطرف آن رودخانه‌است واقع در «مراء» پنج کیلومتری دوراهی دماوند بعلت مسافرت بمبلغ چهارصد هزار ریال بفروش میرسد . طالبین به‌تلفن ۸۲۱۵۲۸ مراجعه کنید

آ ـ ۱۴۲۰۸

یك باب خانه بمساحت

۲۵۰ متر واقع درچهارراه حشمت الدوله کوچه حافظ دو طبقه دارای پنج اطاق بابرق و تلفن و آب بفروش میرسد به‌تلفن ۴۲۱۶۴ مراجعه‌فرمائید

آ ـ ۱۲۹۱۳

برای فروش

ماشین چاپ‌دستی (پلی کپی) ساخت آمریکا انواع لباسهای مردانه آمریکائی قیمت مناسب آدرس خیابان پهلوی دوراه یوسف آباد خیابان همایون کاشی شماره ۶۱ طبقه اول منزل آقای جنوبز مراجعه ۵ تا۹ بعد ازظهر برای یك‌هفته

آ ـ ۱۳۰۲۹

فرحزاد یا شمیران‌نو

زمین بقطعات ۱۰۰۰متر وبیشتر دربهترین نقطه جنب کوی بیمه بفروش میرسد از فرصت استفاده نموده جهت اطلاع‌بیشتر به شاهرضا بازرگانی کوشش تلفن ۴۴۴۷۲ مراجعه‌فرمائید.

۱ـ۶ آ ـ ۱۲۹۶۷

ساختمان مستحکم و مدرن

باگاراژ واستخر برای فروش نقدو اقساط و تعویض و رهن و اجاره حاضر است تلفن ۹۱۰۰۵۶

۱ـ۵ آ ـ ۱۲۹۱۱

خانه برای فروش

منزلی بمساحت پانصدو شصت‌متر که بیش از سیصد متر آن زیربنا میباشد باساختمان‌زیبا شش اطاق ـ تلفن ـ برق ـ حمام ـ گاراژ واقع‌درداودیه بقیمت مقطوع یکصد و پنجاه هزار تومان بفروش میرسد بتلفن ۴۸۹۸۰ مراجعه شود

۱ـ۲ آ ـ ۱۲۸۱۵

گم شده

گواهینامه پایه دوم همگانی رانندگی

بشماره ۴۹۸۰ صادره از شهرستان ساری بنام روح‌الله شهرت بیجاوری گم شده از یابنده تقاضا می شودبه آدرس راه آهن جنب کلانتری ۵چهار راه‌مختاری‌ساعتسازی مظاهری‌تسلیم‌و مژدگانی دریافت دارد

آ ـ ۱۲۹۷۹

چون چك هفتهزار ریالی

۲۳۵۹۶۶ عهده بانك بازرگانی مرکز وجه حامل مفقود گردیده لذا بی ارزش و از درجه اعتبار ساقطاست

گروگان

آ ـ ۱۲۹۶۵

گواهینامه ۲ شخصی

رانندگی به شماره ۶۶۲۴۶ بنام محمد رضا حسینی گمشده ازیابنده تقاضا میشود بآدرس‌خیابان ایطالیا چهارراه وصال شیرازی‌شرکت سامسر تلفن ۴۱۱۹۷ آورده‌ومژدگانی خودرا دریافت دارد

آ ـ ۱۲۹۲۳

حسن‌نظر کله قلعه‌ئی

۱۲ساله اهل اراك گمشده هرکس اطلاعی از وی دارد خواهشمند است خیابان گرگان ایستگاه مسجد بنگاه قشقائی اطلاع دهند شماره تلفن ۳۲۶۲۳

غلامرضا

احتیاجات زندگی

رستوران ژاله مخصوص خانواده ها است دارای چلوکباب مطبوع وسایر اغذیه متنوع ولذیذ ایرانی و فرنگی اول لاله‌زار نو جنب سینما مترویل تلفن ۳۳۳۳۱

مرکز فروش مصالح ساختمان

رکود

انواع کاشیهای لعابی ایرانی و فرنگی موزائیك سیمان آجر هرگونه مصالح ساختمانی به آدرس زیر مراجعه نمائید .

شاهپور مختاری ـ جنب ناحیه چهار دادسرا تلفون ۵۸۷۴۷

آ ـ ۱۲۹۵۹

اجاره داده میشود

آپارتمان اجاره

سه دستگاه آپارتمان لوکس‌نوساز دارای شوفاژ و حمام و لوازم هر دستگاه شامل ۵ اطاق بزرگ وهال واقع در خیابان شاهرضا ـ کاخ ـ کوچه خواجه نصیر شماره ۱۰ یکجا و جدا اجاره داده میشود با تلفن ۴۰۵۹۳ مذاکره شود .

۱ـ۳ آ ـ ۱۲۶۰۳

اجاره داده میشود

یك دستگاه آپارتمان در بهترین نقطه یوسف آباد بالای منبع آب دارای ۵ اطاق و هال بزرك با تمام وسائل مدرن بانضمام برق و تلفن اجاره داده میشود طالبین بـه تلفن ۸۲۱۸۵۳ مراجعه فرمایند .

۱ـ۳ آ ـ ۱۲۸۷۵

خانه دوطبقه نوبنیاد

بـا هفت اطاق بزرط ودوهال و حیاط وسیع مشجر و کلیه وسائل وبرق وتلفن و آبدو درب مجزا از دو کوچه درخیابان دانشگاه کوچه عطارد تلفن ۳۹۹۵۳

آ ـ ۱۳۰۲۳

حیاط اجاره برای‌دبیرستان

یك حیاط دارای ۱۲ تا ۱۵ اطاق مابین شاه و شاهرضا و پهلوی و سیمتری برای بیرستان مورد نیاز است تلفن ۶۸۱۵۱ مراجعه شود.

آ ـ ۱۲۱۳۹

یك ساختمان مبله

درقلبهك اجاره میشود تلفن ۳۲۳۶۸

۱ـ۲ آ ـ ۱۲۹۹۷

نوزاد

خداوند به آقای‌قلندرمهرابی‌وبانو (کارمند شرکت نفت) پسری عطاء فرموده که نام او علی رضا مهرابی میباشد .

***

خداوند به آقای مهران و بانو (کارمند اداره دارائی) دختری عنایت فرموده‌که نامش فتنه میباشد

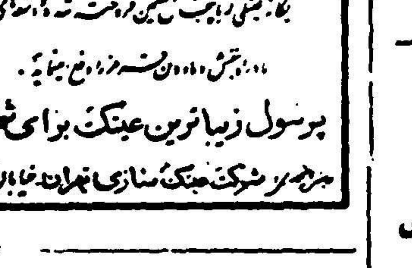

تلفنهای اطلاعات

تلفنخانه ۱ ـ ۲ و ۳۰۰۱۹
سرویس حوادث ۳۰۳۵۶۹
اطلاعات هفتگی ۳۰۴۸۷۸
اطلاعات بانوان ۳۰۳۳۱۳
اطلاعات جوانان ۳۰۴۵۹۱
اطلاعات کودکان ۳۰۴۵۹۱
شعبه آگهی ها ۳۰۵۱۰۸ ـ ۳۰۲۶۳۳
کانون آگهی طوطی نو ۳۰۴۵۹۲
۳۰۴۵۹۳

یك برك دیپلم موقت

بنام وازگین کاسپازیان امیر خانیان شماره شناسنامه ۴۲۹ تبریز مفقود شده یابنده‌بآدرس‌زیرمراجعه کرده مژدگانی‌دریافت دارد تهران خیابان شاهرضا روبروی ویلا کاشی ۱۶

آ ـ ۱۲۹۰۹

رمضانعلی موذنی اهـل بیستجان اصفهان ۷۵ساله در تاریخ ۲۱اسفند ماه ۳۸ از اصفهان بقصد زیارت‌مشهد مقدس حرکت کرده و هنوز اطلاعی از وی نیست کسانیکه از او اطلاعی دارند خواهشمنداست باصفهان خیابان‌عباس آباد چهارراه فردوسی آقای‌دکترحسن چهرازی اطلاع دهند .

آ ـ ۱۳۰۰۵

فروش اتومبیل

ماشین شورلت ۵۲ شخصی

بارادیو مرتب بعلت مسافرت بفروش میرسد طالبین تمام روز به تلفن: ۴۸۸۱۶ یا اول خیابان امیر آباد بستنی فروشی چهار فصل مراجعه شود .

آموزشگاههای فنی

کلاس رادیو پاریس

نام‌نویسی شصتمین دوره در س علمی و عملی رادیو (در چهارماه) تا هفتم مرداد ـ شروع هشتم مرداد برای‌شهرستانها بامکاتبه تدریس‌میشود خیابان اسلامبول ـ پاساژ میزبان

جویای کار

راننده درجه۲ همگانی

جویای کاراست بشماره ۱۴۰۴ راهنمای اطلاعات مراجعه فرمایند .

دانشجوی سوم ریاضی

دانشسرایعالی آماده‌تدریس‌ریاضی و فیزیك شیمی خصوصی است به راهنمای شماره ۱۴۰۳ اطلاعات مراجعه نمایند .

جوانی لیسانسیه انگلیسی

آشنا بماشین نویسی لاتین حاضراست بعنوان مترجم در یکی از موسسات ملی مشغول کارشود لطفا بتلفن ۳۰۳۹۶۵ مراجعه فرمائید .

آگهی های کوچك

مرکز پخش وفروش بازارتیمچه حاجب‌الدوله تجارتخانه یونس تبریزیان وسایر مغازه‌های معتبر.

ایران اکواریوم

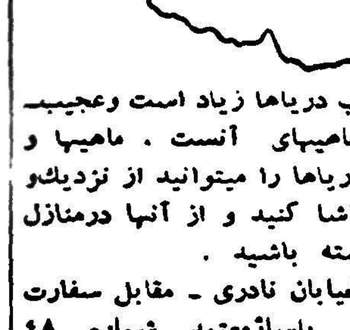

عجایب دریاها زیاد است وعجیب‌تراز آن‌ماهیهای آنست . ماهیها و عجایب دریاها را میتوانید از نزدیك‌و مجانا تماشا کنید و از آنها درمنازل خود داشته باشید .

اول خیابان نادری ـ مقابل سفارت انگلیس ـ پاساژمعتمد شماره ۴۸ تلفن ۴۱۴۷۸

آ ـ ۱۰۷۳۸

مرکزبورس زمینهای کرانه دریای خزر (آژانس افق آبی) شعبات : چالوس ـ متل قو دفتر مرکزی شهسوار : تلگرافی نقیبه تهران الهی تلفن : ۳۸۷۴۵

۱ـ۶ آ ـ ۱۴۹۶۲

قابل توجه دارندگان مصالح تزئینات ساختمان

آمار عمومی برای تزئین غرفه های موسسات در نمایشگاه ترقیات چهل ساله اخیر ایران احتیاج بمصالح تزئینی ساختمان دارد .واردکنندگان و دارندگان این نوع مصالح میتوانند کاتولوگهای اجناس تزئینی خود را بقسمت طراحی و امور غرفه های این اداره واقع در خیابان سپه ـ جنب دانشکده افسری ارسال دارند تامورد نظر قرار گیرد .

جهت اطلاع بیشتر به تلفن های شماره (۶۲۵۲۷و ۶۲۵۲۸) مراجعه فرمایند

۱ـ۳ آ ـ ۱۲۶۹۹

راهنمای پزشکی اطلاعات

دکتر محمود متین

جراح و متخصص بیماریهای‌زنان وزایمان از آمریکا شماره تلفن‌مطب ۴۸۸۱۶ منزل ۴۲۳۹۵

دکتر رفیعی ٠

از دانشگـاه پاریس معده ـ کبدـ روده ـ پذیرائی ۴تا۸ بعدازظهر خیابان جامی اول کوچه پاریس تلفن ۶۳۰۶۰

دکترهای متخصص درمجاری ادرار و تناسلی دکترشاپور صدری

وزیدنت سابق بیمارستانهای امریکا متخصص بیماریهای مقاربتی دستگاه ادراری خیابان سعدی‌روبروی خیابان هدایت تلفن ۳۲۳۹۲ پذیرائی ۵ ـ ۸ بعد از ظهر

درمان قطعی سوزاك تازه و کهنه وضعف قوای‌تناسلی

دکتر جناب زاده دارای گواهی نامه ازدانشکده طب فرانسه‌صبح و عصر خیابان منوچهری‌مقابل کوچه دبیرستان ژاندارك.

دکترا ـ پولوسا

متخصص بیماریهای مقاربتی‌مجاری ادرار تناسلی خیابان‌فردوسی شمالی کوچه صادق تلفن ۴۶۵۸۹ پذیرائی صبح و عصر

پلی کلنیك دکترمجاهدی دکترصدیقی

رزیدنت سابق بیمارستانهای امریکا بیماریهای داخلی ـ اطفال ـ مقاربتی ترك تریاك وسایر مواد مخدره‌ترك الکل

مجهز بدستگاههای رادیو سکپی‌و آلروسل تراپی (بخور بنی سیلین وغیره) دیاترمی

پذیرائی بعداز ظهرهاوایام تعطیل وشبها تاصبح

خیابان شاه روبروی مسجدسجاد شماره تلفن ۴۹۵۲۶

دکتر رحمانی

متخصص امراض اعصاب و روح از دانشگاه لندن خیابان پهلوی بالاتر از چهارراه امیر اکرم تلفن ۴۵۱۱۴ پذیرائی صبح و عصر

دکتر عباس نیك‌نژاد

متخصص از دانشگاه پاریس در بیماریهای معده ـ روده ـ کبد ـ لوزالمعده ودرمان بواسیر بدون‌عمل فیستول ـ فیسور بامتد موتر دروازه شمیران خ ـ گرامی

بخش اکسیژن‌ترابی شبانه روزی

کلینیك دکتر خطیبی برای بیماران همکاران محترم آماده میباشدخیابان پهلوی پائین تر از سه راه شاه تلفن ۴۱۷۷۶

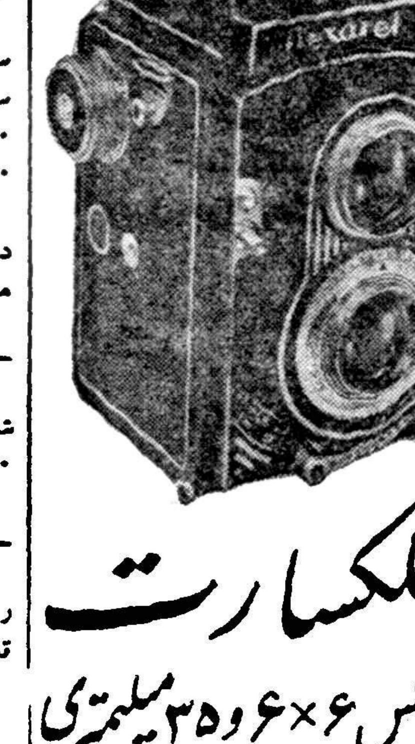

کمپرسور شرام Schramm

ساخت آمریکا ۳ر۶مترمکعب‌هوا دردقیقه .متحرك .دیزل .کم خرج سبك و پرزور ـاز نماینده کار خانه شرکت سهامی آباد روبروی اداره نظام وظیفه شماره ۶۸ تلفن ۴۴۱۱۰ بقیمت کارخانه خریداری فرمائید

آ ـ ۱۴۹۳۶

امشب بکدام سینما میروید؟

سینماهای درجه یک

سینما آسیا (تلفن ۴۲۹۰۹)

حکیم باشی (دوبله بفارسی) با شرکت : فرناندل ـ سیلوا کوشینا شروع : ۱۰ر۳۰ صبح ۳ـ۵ـ۷ـ۹ بعداز ظهر .

سینما امپایر (تلفن : ۶۷۲۵۲)

فاتح ژاپن (سینما سکوپ ـ رنگی ـ دوبله‌بفارسی) با شرکت: جان‌وین ـ ایکو آماندو شروع : ۱۰ر۳۰ ـ صبح ـ ۲ر۳۰ـ۴ر۳۰ـ۶ر۳۰ـ۸ر۳۰ بعد از ظهر (تراس :۷ر۳۰ ـ ۹ر۳۰ بعداز ظهر)

سینما ایران (تلفن : ۳۶۲۵۴)

آئینه تاکسی با شرکت : تابش ـ پرخیده شروع :۱۰ر۳۰ ـ صبح ـ ۲ر۳۰ـ۴ر۳۰ـ۶ر۳۰ـ۸ر۳۰ بعد از ظهر .

سینما پلازا (تلفن : ۴۴۲۵۵)

جدال در او. ك. کرال (ویستاویژن ـ رنگی ـ دوبله بفارسی) با شرکت : کرك داگلاس ـ برت لنکستر شروع: ۱۰ صبح ـ ۳ـ۵ـ۷ـ۹ بعد از ظهر

سینما تخت جمشید (تلفن : ۴۲۵۵۰)

شرق بهشت (سینما سکوپ ـ رنگی) باشرکت ٠ جیمزدین ـ جولی هاریس ٠ شروع : ۱۰ر۳۰ صبح ـ ۳ـ۵ـ۷ـ۹ بعد از ظهر

سینما درایوین (تلفن:۹۱۱۵۴۳)

پنجره رو بحیاط (ویستاویژن ـ رنگی) با شرکت : گریس کلی ـ جیمز استوارت ٠ شروع: ۷ر۳۰ ـ ۹ر۳۰ بعد از ظهر

سینما رادیوسیتی (تلفن: ۴۳۳۲۰)

عروس بازی (سینما سکوپ ـ رنگی ـ دوبله بفارسی) با شرکت: دبی رینولدز ـ تونی راندل ـ شروع ۱۰ر۳۰ صبح ـ ۳ـ۵ـ۷ـ۹ بعد از ظهر

سینما رکس (تلفن : ۳۴۱۶۹)

جدال در او. ك. کرال (ویستاویژن ـ رنگی ـ دوبله بفارسی) با شرکت: برت لنکستر ـ کرك داگلاس شروع: ۱۰ر۳۰ صبح ـ ۲ر۳۰ـ۴ر۳۰ـ۶ر۳۰ـ۸ر۳۰ بعد از ظهر

سینما حافظ (تلفن : ۴۰۰۷۴)

دشمن بزرك (سینما سکوپ ـ دوبله بفارسی)باشرکت : ادی کنستانتین ٠ شروع: ۱۰ر۳۰ صبح ـ ۲ر۳۰ـ۴ر۳۰ـ۶ر۳۰ـ۸ر۳۰ بعد از ظهر

سینما مولن روژ (تلفن: ۳۰۳۰۲۰)

جهنم منجمد (دوبله بفارسی) با شرکت : الین استوارت ـ جان‌درك شروع : ۱۰ر۳۰ صبح ـ ۳ـ۵ـ۷ـ۹ بعد از ظهر

سینما نیاگارا (تلفن ۶۵۳۰۷)

جدال درا و. ك. کرال (ویستاویژن ـ رنگی ـ دوبله بفارسی) با شرکت : برت لنکستر ـ کرك داگلاس ـ شروع: ۱۰ر۳۰ صبح ـ ۲ر۳۰ ـ ۴ر۳۰ـ۶ر۳۰ـ۸ر۳۰ بعد از ظهر (تراس ۷ر۳۰ ـ ۹ر۳۰ بعد ازظهر)

سینما آریا (تلفن : ۳۷۹۵۶)

دراکولا و مهرویان (رنگی ـ سینما سکوپ ـ دوبله بفارسی) با شرکت : سیلوا کوشینا .شروع: ۱۰ر۳۰ صبح ـ ۲ر۳۰ـ۴ر۳۰ ـ ۶ر۳۰ ـ ۸ر۳۰ بعد از ظهر (تراس ـ شبهای اروپا (رنگی ـ دوبله بفارسی) با شرکت :دومنیکو مدینو شروع: ۷ر۳۰ـ۹ر۳۰ بعدازظهر

سینما اسکار (تلفن :۴۵۷۹۷)

دیکتاتور باشرکت : چارلی‌چاپلین شروع :۱۰ر۳۰ صبح ـ ۲ر۳۰ ـ ۴ر۳۰ ـ ۶ر۳۰ ـ ۸ر۳۰ بعد از ظهر

سینماالمپیا (تلفن :۶۵۷۹۸)

تپه های سوزان (سینما سکوپ رنگی ـ دوبله بفارسی) با شرکت : تاب هنتر ـ ناتالی وود ـ شروع : ۲ر۳۰ـ۴ر۳۰ـ۶ر۳۰ـ۸ر۳۰ بعدازظهر

سینما ایفل (تلفن:۴۰۱۱۶)

تارزان در جنگل مردان کره ماه باشرکت: جانی‌ویسمولر. شروع : ۱۰ر۳۰ صبح ـ ۳ـ۵ـ۷ـ۹ بعداز ظهر

سینما برلیان(تلفن:۳۳۵۳۵)

برای‌که زنگها صدا درمی‌آید (رنگی ـ دوبله بفارسی) باشرکت: اینگریدبرگمن ـ گاری کوپر شروع: ۱۰ر۳۰ صبح ـ ۲ـ۴ـ۶ـ۸ ـ بعدازظهر

سینما پارك(تلفن:۳۹۶۳۷)

دراکولا (رنگی ـ دوبله بفارسی) باشرکت: کریستوفرلی.شروع: ۱۰ر۳۰ صبح ـ ۲ر۳۰ ـ ۴ر۳۰ ـ ۶ر۳۰ ـ ۸ر۳۰ بعد ازظهر

سینما چارلی (تلفن:۶۸۴۶۱)

برادران کارامازوف (رنگی ـ دوبله بفارسی) باشرکت : یول براینر ـ ماریاشل . شروع :۱۰ر۳۰ صبح ـ ۲ـ۴ـ۷ـ۹ر۳۰ بعد از ظهر

سینما دیانا : (تلفن : ۴۲۰۱۰)

آئینه تاکسی با شرکت : تابش ـ پرخیده . شروع : ۱۰ر۳۰ صبح ـ ۲ر۳۰ـ۴ر۳۰ـ۶ر۳۰ ـ ۸ر۳۰ بعدازظهر (تراس ـ سیاهپوش جسور) باشرکت جورج‌مونتگمری.شروع :۷ر۳۰ـ۹ر۳۰ بعداز ظهر

سینما دنیا (تلفن : ۳۳۸۱۲)

تارزان در جنگل مردان کره ماه باشرکت : جانی ویسمولر.شروع : ۱۰ر۳۰ صبح ـ ۲ر۳۰ ـ ۴ر۳۰ ـ ۶ر۳۰ ـ ۸ر۳۰ بعداز ظهر

سینمارویال (تلفن: ۴۹۷۸۵)

دشمن بزرك (سینماسکوپ ـ دوبله بفارسی) باشرکت:ادی کنستانتین . شروع :۱۰ر۳۰ صبح ۳ـ۵ـ۷ـ۹ بعداز ظهر .

سینما سعدی (تلفن : ۳۶۴۶۸)

امواج خروشان (سینما سکوپ ـ رنگی ـ دوبله‌بفارسی) با شرکت : اتورهمانی . نادیاگری شروع ۱۰ر۳۰ صبح ۲ر۳۰ـ۴ر۳۰ـ۶ر۳۰ـ۸ر۳۰ بعدازظهر

سینما سهیلا (تلفن:۳۶۴۲۴)

حکیم باشی (دوبله بفارسی) با شرکت : سیلواناکوشینا ـ فرناندل شروع:۱۰ر۳۰ صبح ـ ۲ر۳۰ ـ ۴ر۳۰ ـ ۶ر۳۰ ـ ۸ر۳۰ بعد از ظهر (تراس ۷ر۳۰ ـ ۹ر۳۰ بعداز ظهر)

سینما کریستال (تلفن:۳۷۶۷۵)

وقتدیگر جای دیگر (دوبله‌بفارسی) با شرکت لاناترنر . شروع : ۱۰ر۳۰ صبح ۲ر۳۰ ـ ۴ر۳۰ ـ ۶ر۳۰ ـ ۸ر۳۰ بعد از ظهر (تراس ـ جهنم‌منجمد)(دوبله بفارسی):شروع: ۷ر۳۰ ـ ۹ر۳۰ بعداز ظهر .

سینما کارون (تلفن : ۴۰۰۶۵)

میمیرم برای پول باشرکت :تابش ـ سهیلا ـ شروع:۳ ـ ۵بعداز ظهر (تراس : ۷ر۳۰ ـ ۹ر۳۰ بعد از ظهر)

سینما مترویل (تلفن :۳۹۴۱۰)

سیاهپوش جسور با شرکت : جورج‌مونتگمری . شروع : ۱۰ر۳۰ صبح ـ ۲ر۳۰ـ۴ر۳۰ـ۶ر۳۰ ـ ۸ر۳۰ بعد از ظهر

سینما همای (تلفن:۴۲۱۶۹)

آتشپاره سیرك (دوبله بفارسی) با شرکت : نادیا ـ شروع : ۱۰ر۳۰ صبح ـ ۲ر۳۰ ـ ۴ر۳۰ ـ ۶ر۳۰ ـ ۸ر۴۵ بعد از ظهر

سینماهای درجه دو

سینما پردیس

پر سعید (سینما سکوپ ـ رنگی) باشرکت: رابرت واگنر ـ دبرا پاگت. شروع: ۱۰ر۳۰ صبح ـ ۲ر۳۰ ـ ۴ر۳۰ ـ ۶ر۳۰ ـ ۸ر۳۰ بعد از ظهر

سینما تاج (تلفن :۳۳۰۶۴)

جاسوسه طناز با شرکت : گلن فورد . روندافلمینك . شروع ۱۰ر۳۰ صبح ـ ۲ر۳۰ ـ ۴ر۳۰ ـ ۶ر۳۰ ـ ۸ر۴۵ بعد از ظهر

سینما سیلوانا (تلفن:۳۳۷۷۷)

ملکه صبا دوبله بفارسی .شروع ۲ر۳۰ـ۴ر۳۰ـ۶ر۳۰ـ۸ر۳۰ بعدازظهر (تابستانی ۸ر۳۰) بعد از ظهر

سینما فردوسی (تلفن : ۳۵۷۸۴)

کشور بزرك (سینماسکوپ ـ رنگی ـ دوبله بفارسی) باشرکت: گریگوری‌پك جین‌سیمونز شروع: ۹ر۳۰ـ۲ر۳۰ـ۴ر۳۰ ـ ۶ر۳۰ ـ ۸ر۳۰ بعد از ظهر

سینما فری (تلفن : ۲۷۸۹۳)

گدایان خوشگل (دوبله بفارسی) با شرکت : ماریزاآلاسیو ـ آلساندرو پانارو .

شروع: ۴ر۳۰ ـ ۶ر۳۰ ـ ۹بعداز ظهر

سینما مراد (تلفن :۳۷۳۸۹)

آتیلا (رنگی ـ دوبله بفارسی) با شرکت : آنتونی کوئین ـ سوفیالورن شروع: ۲ر۳۰ ـ ۴ر۳۰ ـ ۶ر۳۰ ـ ۸ر۳۰ بعد از ظهر

سینما مشعل (تلفن :۳۳۸۲۶)

کلافه (رنگی ـ دوبله بفارسی ویستاویژن) با شرکت :جری‌لوئیز ـ دین مارتین شروع : ۱۰ر۳۰ صبح ۲ر۳۰ ـ ۴ر۳۰ ـ ۶ر۳۰ ـ ۸ر۳۰ بعد از ظهر

آخرین تغییرات سینماهارا درصفحه ماقبل آخر مطالعه فرمائید

فرهنگی ورزشی

ازطرف اداره کل اوقاف

قرآن نفیسی باصحیح‌ترین ترجمه فارسی چاپ میشود

این قرآن خطی عینا گراور خواهد شد

ده‌کتاب نفیس وقدیمی دیگرتحت نظراداره اوقاف چاپ ومنتشر میگردد

امروز اطلاع حاصل شد که بدنبال انتشار سه جلد کتاب سرمایه سخن برای وعاظ اداره‌کل اوقاف در نظر دارد جلد چهارمی در زمینه مسائل اخلاقی تربیتی ، مذهبی ، اجتماعی و فرهنگی تالیف کند تا علاوه بر استفاده وعاظ عموم طبقات هم بتوانند با مراجعه بآن اطلاعات‌مستند ومنقحی کسب کنند .

مدیر کل اوقاف در همین مورد اظهار داشت .

سه جلد کتاب سرمایه سخن‌طبق نظر آقای وزیر فرهنگ بمنظورکمک بدانشجویان علوم دینی‌و وعاظ تدوین شد . وظیر فرهنگ پس از انتشار سه جلد فوق الذکر معتقد بود که برای تکمیل مطالب دینی مزبور باید مسائل اجتماعی و فرهنگی نیز بر اساس تحقیق صحیح جمع آوری گردد .

بهمین ملت بزودی از طرف اداره اوقاف این‌کتاب تحت نظر دانشمندان متخصص تالیف خواهد شد ، مدیر کل اوقاف در مورد برنامه جدید اداره اوقاف برای انتشار کتاب‌گفت در اداره کل اوقاف اعتباری در حدود مبلغ ۳۸۰ هزار ریال جهت طبع و خرید کتاب و جود داشت که در گذشته از اعتبار مزبور در خرید و تقسیم کتاب استفاده میشد درسال قبل تصمیم گرفته شد این روش ترک شود و بجای آن طبق تصویبنامه هیئت دولت اداره کل اوقاف راسا اقدام به نشر و طبع کتب مفید و موثر بنماید .

علاوه بر سه جلد کتاب سرمایه سخن که چاپ شده است کتب زیر بترتیب پس از تامین اعتبار چاپ خواهد شد قران مجید نفیس قدیمی که بخط علیرضا پرتو و خط ترجمه آن از میر علی شیرازی میباشد .

اصل ترجمه را دانشمندان معظم کمیسیون طبع کتب صحیح ترین ترجمه تشخیص داده اند . در نظر است که قران مزبور بهمان شکل وطرح زیبا گراور و چاپ شود . مسلما این کار در ایران بسیار تازگی دارد و باید متحمل مشکلاتی بشویم ولی تصمیم ما بر این است که بهر ترتیبی است افتخار چاپ آنرا پیدا کنیم .

کتاب «فرايد السلوك فى النصاع» یکی از کتب بزرگ و قدیمی در زمینه اخلاق میباشد . این کتاب تحت نظر آقای دکتر نورانی وصال در دست تدوین و تنظیم است که اداره کل اوقاف در نظر دارد بزودی چاپ آنرا شروع کند .

سومین کتاب تفسیر فارسی قران محمدبن شیخعلی شریف لاهیجی است که تنها نسخه خطی موجود در دنیا است .

چهارمین کتاب قرة العیون فی‌الامثال که تحت نظر آقای دکتر بیاتی مدیر کتابخانه ملی بچاپ رسیده .

پنجمین کتاب «طب الروحانی» نوشته محمد زکریا رازی در علم اخلاق است . این کتاب نیز تحت نظر آقای دکتر محمد نجم آبادی چاپ خواهد شد .

تیم‌کشتی جوانان تاج به‌همدان میرود

امروز اطلاع حاصل‌شدکه تیم کشتی‌جوانان تاج برای انجام دو مسابقه بهمدان میرود .

آقای ناصرگیوه‌چی مربی کشتی تاج بسمت ریاست همراه این تیم خواهد بود. تیم کشتی جوانان تاج در تاریخ‌نهم مرداد ماه عازم همدان خواهد شد و مسابقات در روزهای دهم‌ویازدهم مرداد ماه انجام خواهد شد .

نمایشگاه نقاشی‌های کودکان

این‌تابلو بوسیله کودك ۱۴ساله‌ای بنام «کاری‌یوندا» نقاشی شده است.

آکادمی هنری هونولولو هر سا لدر ماه اوریل ومه نمایشگاهی از نقاشی های کودکان تشکیل میدهد برای نمایش این تابلو ها از پنج‌قالار بزرك و همچنین باغ این آکادمی استفاده میشود .مدارس مختلف هر سال آثار دانش آموزان خود را به این آکادمی میفرستند و سپس گروهی از نقاشان صلاحیت دار تعدادی از آنها رابرای‌نمایش انتخاب میکنند .

هرسال در روز اول این‌نمایشگاه ۱۶۰۰ نفر از آن بازدید بعمل می‌آورند . در مدت شش روزی که این‌نمایشگاه برپا است معلمین با تعیین وقت قبلی شاگردان خودرابرای تماشا میاورند و در ضمن تماشا به آنها کمك وراهنمائی میکنند تا موضوع تابلوهارا بیشتر درك کنند. نمایشگاه‌سالیانه‌نقاشی کودکان‌درآکادمی‌هنری‌هونولولو ۲۵سال‌قبل‌آغاز گردید

کودکان هاوائی برای تهیه تابلوها وکارهای دستی خود بیشتر ازموادی که در محل میتوان به آن دسترسی پیداکرد مانند مرجان ونارگیل تخم والیاف گیاهان-حصیر و چیزهای دیگر استفاده میکنند. این کودکان در آثار خود نه فقط فعالیت هاو طرزلباس پوشیدن مردم‌خود را منعکس میکنند بلکه آداب و سنن‌و سوابق فرهنگی خود را نیز نشان میدهند .

موزه - آکادمی هنری هونولولو دارای ۲۰۰۰۰ قطعه شیئی نفیس می باشد که از چهارگوشه جهان گردآوری شده .

این موزه که اغلب عنوان زیباترین موزه‌های جهان به آن اطلاق میگردد موجب افتخار و سربلندی مردم هاوائی است .

جشن سالیانه باشگاه سپه

هفته گذشته مجلس جشن باشکوهی‌درباشگاه ورزشی سپه بمناسبت پایان مسابقات سالیانه ورزشی برپاگردیده بود.

آقای احمد مهران کفیل سازمان تندرستی جوانان وتربیت بدنی ایران، آقای دکترجهانشاهی نماینده سابق مجلس وجمعی ازشخصیت های ورزشی دراین جشن حضور داشتند.

ابتدا آقای طربی رئیس باشگاه سپه طی نطق مفصل‌خودبرنامه‌های ورزشی باشگاه رابیان نمود وفعالیت رشته‌های ورزشی وهمچنین‌برنامه های آینده را شرح داد .

آقای طربی درنطق‌خود از آقای مسعودی مدیرموسسه اطلاعات و همچنین نویسندگان روزنامه اطلاعات نهایت تشکر وقدردانی رانمود و اظهار داشت روزنامه اطلاعات موثرترین گامهارادر راه پیشرفت ورزش کشور باچاپ مرتب اخبار برمیدارد.

بعدازآقای طربی آقای احمد مهران طی نطق خود از گامهای‌مفیدی که برای ورزش کشور برداشته شده است بنیکی یادآوری نمود وآنگاه ناطقین دیگری نیز صحبت کردند وبرنامه‌هائی اجراکردند.

درخاتمه این جشن جوائز قهرمانان وخدمتگزاران ورزشی‌بوسیله دکترجهانشاهی اهداء گردید.

درعکس بالا آقای جهانشاهی کاپی‌را به‌آقای صفوی یکی‌از خدمتگزاران ورزشی اهداء مینماید .

از :اسپهانی

ورزش وانتخابات

دراین موقع که‌احزاب مختلف ومنفردین خود را برای مبارزه انتخاباتی آماده میکنند باشگاه های ورزشی نیزدراین‌مورد سخت به جنب‌وجوش افتاده‌اند .بمناسبت پایان فعالیتهای ورزشی سالیانه‌باشگاه هاجشن هائی‌ترتیب‌میدهند ودرضمن توزیع جوائز عده‌ای رشته سخن‌را به‌موضوع انتخابات میکشند .ازطرف دیگر مؤسسات ورزشی برای جامعه ورزشکاران کاندیدا معین میکنندونوید میدهند که‌هزاران ورزشکار پشتیبان کاندیدای آنها می‌باشند .

ما دو سال پیش درمقاله «ورزش وسیاست» خاطرنشان ساختیم که‌چند باشگاه ورزشی خودرا دربست‌دراختیار احزاب قراردادند و ممکن است درآینده این روش بهمه باشگاه‌های ورزشی سرایت کند .

درتفسیر ماده ۴۷ کمیته بین‌المللی المپیك قیدشده است «درورزش آماتوری سیاست ،تجارت ومذهب حق‌دخالت ندارد »کمیته های‌ملی‌المپیك هرکشور موظفند دراجرای مواد وتفسیرهای اساسنامه کمیته بین‌المللی المپیك حداکثر مساعی خودرا بکاربرند واجازه ندهند اساسنامه کمیته بین‌المللی که‌در واقع‌قانون اساسی ورزش است پایمال گردد . شاهنشاه ما بارها‌گوشزد فرمودند که‌ورزش‌باید ازسیاست دورباشدو همچنین دراساسنامه انجمن ملی تربیت بدنی ایران نیز دراین مورد پیروی ازنیات شاهانه ماده مخصوص موجود است .

شرکت ورزشکاران درانتخابات بنام یك‌فرد میهن نه‌فقط بلامانع‌است‌بلکه ازوظائف ملی نیز می‌باشد ولی‌مؤسسات ومسئولین ورزش ویاافراد متنفذ حق‌ندارنددرامور انتخابات که‌صددرصد یك‌امر سیاسی‌است جامعه ورزشکاران رابسوی صندوقهای انتخابات بکشند وبا تبلیغات پرسروصدا ورزش رابا‌سیاست مخلوط نمایند .

درآستانه بازیهای‌المپیك ۱۹۶۰م وظیفه همه‌ما‌است‌که دراجرای مقررات دقت‌وهوشیاری بیشتری نشان دهیم .

آگهی مزایده موقوفه

بانظارت اداره اوقاف تهران پنج شعیر ازنوجوشش شعیرمفروز قوچ حصار قنات‌بزرك وه‌شعیر قنات‌کوچك حسن‌آباد بانضمام کلیه متعلقات بآن طبق‌سند مالکیت پلاك۶۶ موقوفه شاه زاده بیگم واقع دربلوك غار بمدت‌پنج سال ازمهر ۱۳۳۹ باحداقل اجاره‌بهای سالیانه مبلغ هشتاد هزار ریال نقدو مقدارسه هزاروسیصد کیلو گندم و هزارو هشتصد کیلوجواز طریق‌مزایده اجاره داده میشود داوطلبان اجاره‌باید مبلغ ۹۵۰۰ ریال برسم سپرده‌بحساب شماره ۹۴۰۲۸ بانکملی بازار بسپارند وپیشنهاد خودرا باقبض سپرده در پاکت‌سربسته تاپایان وقت‌اداری روز چهارشنبه ۲۶ مرداد بدفتر کل‌اوقاف تسلیم ورسید بگیرند . پیشنهاد های رسیده روز پنجشنبه ۲۷ مردادساعت ۱۰ صبح درداره اوقاف تهران‌خوانده میشود . برای کسب اطلاع ازشرایط مزایده باگهی تفصیلی یا بدفتر کل اوقاف مراجعه نمایند .

از طرف رئیس اداره اوقاف‌تهران

آ-۱۲۸۳۹

ودیعه بطریهای بابل‌آپ‌که قبلا ۶ ریال بود به ۵ ریال تقلیل یافت

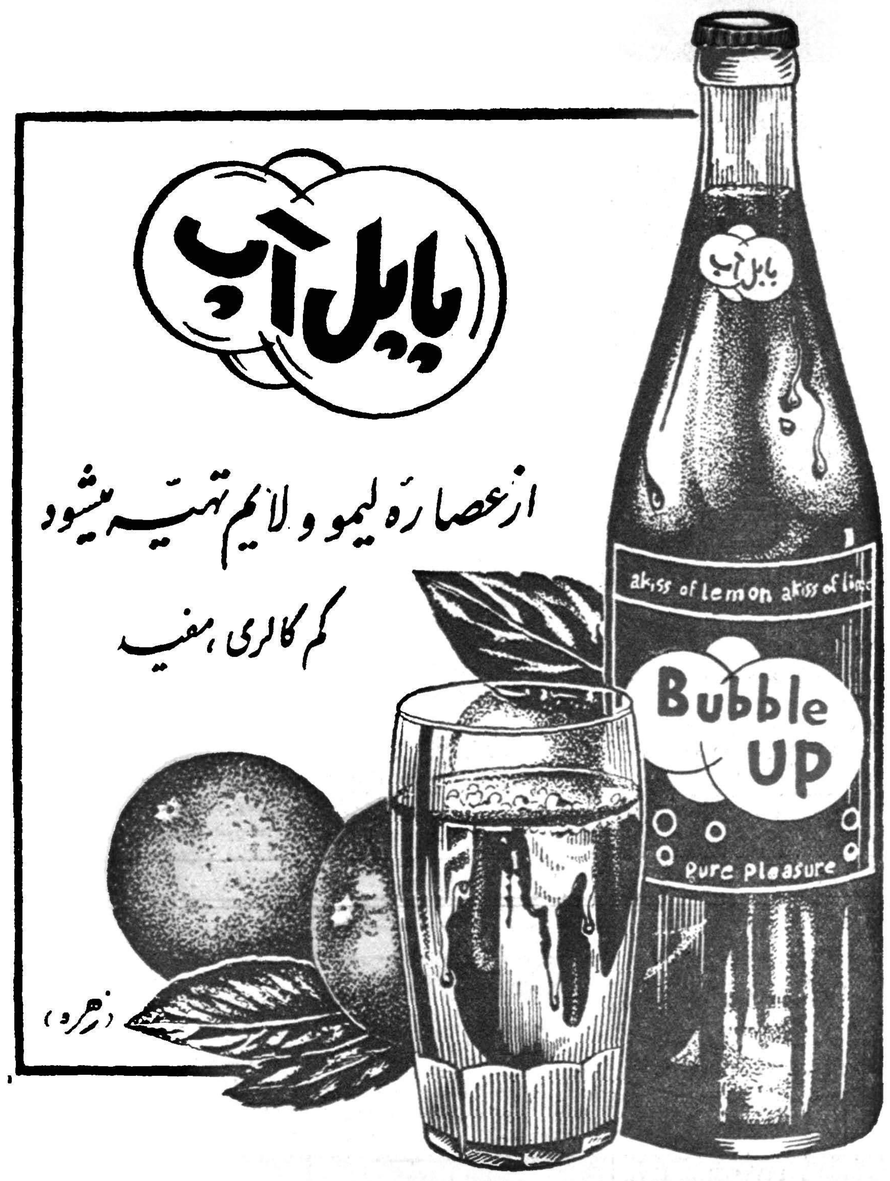

عاملین فروش بابل‌آپ توجه نمایند ازاین پس کامیونهای حامل اسوبابل آپ را نیز حمل ودر دسترس فروشندگان اسووبابل آپ قرارمیدهند

آ-۱۵۱۷۶

حریق- دود وشعله‌های رنگارنگ‌در

باغ گلستان

اما آتش نشانی را خبرنکنید خود شما برای دیدن فواره‌های رنگارنك وزیبائیهای

باغ گلستان

امشب را بباغ گلستان بیائید
باغ گلستان تنها گردشگاه تهران زیباترین و مناسب‌ترین محل تفریح خانواده‌ها واطفال
سینمای رایگان وده‌هاوسائل سرگرمی‌سه‌راه‌سلسبیل

آ-۲۵۱۵۴

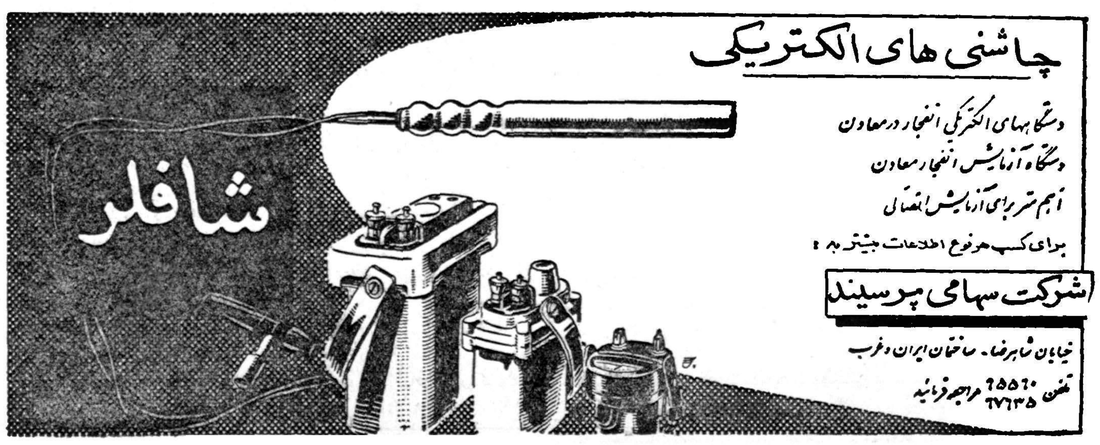

آ-۱۵۰۷۲

سفیر ترکیه در تهران

امروز کسب اطلاع شد که آقای محمود دیك اردم سفیر ترکیه در ایران که چند ماه قبل در آخرین روز های حکومت مندرس به این سمت در تهران منصوب‌شده بود به ترکیه فرا خوانده شده است و دیگر بتهران باز نخواهد گشت .

احضار سفیر ترکیه در تهران‌جزء اقداماتی است که اخیرا در موردفرا خواندن اکثر دیپلماتهای ترکیه انجام شده است .

اکثر این دیپلماتها کسانی‌هستند که در دولت و رژیم سابق باین سمت منصوب شده اند .

همانطوریکه چندی پس از وقوع کودتا در ترکیه گزارش دادیم وزارت خارجه این کشور تصمیم گرفته بود تغییرات اساسی دربست های سیاسی ترکیه در کشور های خارج بدهد و بهمین منظور عده بیشماری از دیپلماتها یترك رابه آنکارا احضار نمود . قریب دوهفته قبل‌شش تن دیگر ازسفرا و وزرای مختارترکیه درکشورهای‌خارج نیز به آنکارا فرا خوانده شدند ،دربین این اشخاص پسر جلال بایار رئیس جمهوری‌سابق ترکیه قرار داشت .

خبرگزاری فرانسه در این باره گزارش میدهد دولت ترکیه‌عده ای ازنمایندگان سیاسی خود را در کشور های خارجی به آنکارا فرا خواند . این عده در وزارت خارجه ترکیه مشغول بکار خواهند شد و عبارتند ازبهجت ترکمن سفیر ترکیه در بیروت ، جودت دوگان سفیر ترکیه دربیروت ، محموددیك اردم سفیر ترکیه در تهران ،عرفان قره‌سه سفیر ترکیه در بوداپست ، (افکات ایستین یلی) وزیر مختار ترکیه‌در ریودوژانیرو و بالاخره (کنان گو کارت) وزیرمختارترکیه در بوئنوس آیرس .

کاردار جدید

امروز کسب اطلاع شد که‌آقای آکانت تا آمدن سفیر جدید که هنوز منصوب نشده است احتمالا امورسفارت را بعنوان کاردار اداره خواهد کرد و بماموریتی که قرار بود به آلبانی اعزام شود نخواهد رفت .

در وزارت خارجه

ساعت ده صبح امروز آقای‌محمود دیك اردم با آقای عباس آرام‌وزیر خارجه ملاقات نمود و بازگشت‌خود را به آنکارا باطلاع وزیر خارجه رسانید .

پس از این ملاقات سفیر ترکیه بخبرنگار ما گفت من برای‌عهده‌دار شدن سمت دیگری‌به آنکارا احضار شده ام وتاپایان ماه جاری تهران‌را ترك خواهم نمود .

در باره سفیر جدید ترکیه‌آقای محمود دیك‌اردم اظهارداشت‌احتمال دارد سفیر جدید تا هنگام عزیمت من منصوب گردد .

احضار وابسته مطبوعاتی

همانطوریکه قبلااطلاع داده‌بودیم آقای (فردا کوچه چمن) وابسته مطبوعاتی سفارت ترکیه درتهران به آنکارا احضار شده است .

امروز کسب اطلاع‌شد که‌وابسته مطبوعاتی سفارت ترکیه بدنبال این احضاریه دیروز تهران را بااتومبیل بقصد آنکارا ترك گفته است .

مردم تباید از انتخابات بگریزند

بقیه از صفحه اول

حوادثی که دراین چند سال اخیر بر مملکت گذشت مردم راهوشیار وبیدار ساخته است ودیگر به‌آسانی از کسی مطلبی را نمی پذیرند .

آقای واعظ محترم نیم ساعت بث شکوا کردند و گرفتاری ها و احتیاجات و مشکلات این محل و مردم آنرا به تفصیل شرح دادند ولی همینکه بمسئله انتخابات‌رسیدند یك مرتبه جا خالی کرده گریختند واز بحث در مطلب کوتاه آمدندو من ندانستم چرا ؟ این احتیاجات و مشکلات را کی باید رفع کند ؟من یا شما ؟ مسئول انجام این امور کیست ؟ من یا شما ؟ هیچکدام . دولت است که باید درراه رفاه مردم بذل توجه کند . کدام دولت ؟ دولت خوب . دولت خوب را که تقویت می کند؟ مجلس خوب . مجلس‌خوب را کی می آورد ؟ شما مردمی که از روی کمال آزادی و بصیرت افراد شایسته و مورد اعتماد و وثوق را انتخاب میکنید و باین مرکز قانون گذاری میفرستید .بنا بر این باطل السحر طلسم فساد مجلسی است که نمایندگان آن همه ا زافراد پاك و مردم دوست و میهن خواه تشکیل یافته و بدین و آبرو و شرف و شاه و مملکت خود پای بند و مقید باشند . پس‌وظیفه این آقای واعظ محترم آنست که‌از این‌مساله‌حیاتی‌سرسری‌نگذرد‌دووقتی که فیمساعت از اوضاع مردم‌حکایت میکنند بداند که بهترین راه نجات انتخابات‌آزادو برگزیدن‌نمایندگان صالح است . بنا بر این باید مردم را در این امر حیاتی روشن کند نه آنکه از مسئله انتخابات مثل آنکه از وبا و طاعون میگریزندبگریزد سازم .

است که‌بایك قیام و قعودنمایندگان

سرنوشت شما تغییر میکند . پس اگر به آن بی اعتنا و بی عنایت‌باشد مثل اینستکه بسرنوشت خوداهمیتی نمیدهدوملت‌زنده‌آنست که‌بسرنوشت خود اهمیت بدهد.

نصب شیر آب

صبح دیروز بدستور آقای دکتر اقبال نخست وزیر آقای مهندس روحانی مدیر کل سازمان آب به محلات عباسی ، خیابان رباط کریم دولاب و کوچه عارف‌در شرق‌تهران رفت و مامورین سازمان آب با وسائلی که همراه برده بودند دراین نقاط شیر آب برای استفاده عموم نصب کردند .

در این مراسم آقایان دکتر شاهکار و معیری اعضای موسس حزب ملیون‌نیز حضور داشتند. از طرف مرد م‌این محلات از آنها استقبال شد

سپس چند تن‌دیگر از اعضای سازمان صحبت کردند .

در اواسط جلسه آقایان فرود و بهبهانی ورشیدیان درجلسه شرکت کردند .

ودر آخر جلسه آقای فرودبیاناتی ایراد کردو آمادگی منفردین را برای خدمت به مردم اعلام داشت .

وازحضار تقاضا کردکه ازفرمانداری تهران بخواهند در انتخاب انجمن نظار اشخاص لایق ودرست را در نظر بگیرد ومراقبت کند که این اشخاص بی غرض و نظر انجام‌وظیفه کنند .

نزدیك ساعت ۱۱ این جلسه ختم شد و جلسه آینده به روز یك شنبه موکول گردید .

کاندیدا توری درخشش

امروز اطلاع رسید آقای محمد درخشش نیز خود را برای‌نمایندگی تهران کاندیدا نموده است .

آقای درخشش در دوره هیجدهم نماینده تهران بود و در این دوره خود را از طرف روشنفکران و فرهنگیان نامزد نموده است وشاید در همین یکی دو روزه با گروهی از منفردین نیز ائتلاف نماید .

دولت اگر چهار سال دیگر بماند

صبح روز جمعه در منزل آقای سید جعفر بهبهانی مجلس عزاداری هفتگی تشکیل شد در این مجلس ابتدا آقای مهاجرانی بیاناتی ایراد کرد و لزوم شرکت مردم را در انتخابات متلذکر شد و گفت : باید نمایندگانی را بمجلس بفرستیم که بتوانندصمیمانه دررفع‌مشکلات مردم بکوشند و وظیفه ملی و دینی خود را درراه کشور انجام دهند وسپس چند تن دیگر از وعاظ برای مردم صحبت کردند .

و همچنین ساعت هشت بعد از ظهر آقای بهبهانی در انجمن محلی خیابان شوش حضور یافت در این جلسه ابتدا آقای نقیب‌زاده رئیس انجمن مشکلات اهالی را تشریح‌کرد و سپس آقای بهبهانی طی بیاناتی گفت : وضع این محله خیلی خراب است و به بهداشت آن توجهی‌نشده است ودولت هم تاکنون بخواسته های مردم و تذکر منفردین مجلس گذشته در این مورد ترتیب‌اثرنداده است .

امید واریم که نمایندگان منفردین در مجلس بیستم زیاد تر باشد وشما با قدرتی که به منفردین خواهید داد بتوانند نسبت بانجام اصلاحات و رفع نیازمندیهای شما بکوشند.

ناطق سپس گفت : دولتی که چهار سال است در این مملکت با قدرت زیاد بر شما حکومت کرده است خوبست بیاید و به ببیند وضع شما چیست ، مادر عصر حجر زندگی‌نمی کنیم ـ قرن ما قرن اتم است ولی مردم باهمان مشکلات سالهای گذشته دست بگریبان هستند

در مساجد دیگر

دیروز همچنین آقای دکتر امینی فرود و بهبهانی در مساجد خیابان خراسان ، امامیه و مهر آباد حضور یافتند .

در مسجدامامیه آقایان‌دکتر امینی وبهبهانی و مهندس انزلیچی برای حضار صحبت کردند در مسجد مهر آباد که تانیمه شب این مراسم برپا بود، اهالی مشکلات خود را مطرح کردند و آقای بهبهانی ضمن تنقید از بعضی از وکلای دوره بیستم گفت : یکی از وکلا درظرف سه سال اخیر ۱۴ بار برای مسافرت های تفریحی باروپا رفت و هردفعه دوسه ماه ماند و یك کلمه حرف‌هم در مجلس شورایملی نزد ناطق سپس مردم را برای شرکت در انتخابات دعوت کرد و گفت : شرکت دراین کار از نان شب برای هرکس واجب‌تر است و الا تا چهار سال دیگر هم وضع مردم همین خواهد بود .

درکلوب منفردین

عصر روز پنجشنبه نیز در کلوب منفردین عده ای از طبقات مختلف مردم حضور داشتند و از آقای‌دکتر امینی دیدن کردند .

مصاحبه دکتر امینی

همانطور که قبلا خبر داده‌شد، آقای دکتر علی امینی یك مصاحبه مطبوعاتی با شرکت خبر نگاران داخلی و خارجی‌تشکیل خواهد داد

در این مصاحبه آقای دکتر امینی برنامه کار منفردین را در مجلس آینده در صورتیکه در انتخابات موفق شوند باگاهی افکار عمومی خواهد رسانید . آقایان فرود ، جعفر بهبهانی ، و دیگر منفردین نیز در جلسه مطبوعاتی فرداحضور خواهند داشت .

اعلامیه دکتر بقائی

امروز اعلامیه‌ای بامضای آقای دکتر بقائی مسئول موقت سازمان نظارت بر آزادی انتخابات بروزنامه رسید : در این اعلامیه تحت عنوان «کاندیدا های منفردشهرستانها» سازمان‌نظارت آزادی انتخابات آماده کمك بشما است »گفته شده است : کسانیکه در شهرستانها از آراء و پشتیبانی مردم بر خوردارند و می خواهند در انتخابات شرکت کنند میتوانند بسازمان مراجعه نمایند و ازحمایت معقول و آزادی طلبانه سازمان‌بهره‌مند شوند . در آخر اعلامیه از این‌اشخاص دعوت شده است که برای‌اطلاع‌بیشتر در این مورد به محل سازمان مراجعه و یا با سازمان مکاتبه نمایند .

در این باره امروز خبرنگار ما از آقای دکتر بقائی پرسید که سازمان نظارت آزادی انتخابات چگونه وبچه نحوی به‌کاندیدا های منفردشهرستان ها کمك خواهد کرد آقای دکتربقائی گفت : ابتدا ما تحقیقاتی میکنیم که وضع این کاندیدا ها چطور است و البته نمی توانیم با هر کس که شب خوابید . وصبح خودش را کاندیدای نمایندگی مجلس کرد کمك کنیم ، تحقیق خواهیم کرد و با کسی که دارای رای باشد کمك میکنیم.

یك جبهه

امروز آقای دکتر بقائی بخبرنگار ما گفت در مورد تشکیل جبهه‌ای از منفردین هنوز بمن پیشنهادی نشده است ولی امکان دارد چنین جبهه‌ای تشکیل گردد .

وی افزود : از هفته آینده درباره شروع فعالیت حزب زحمتکشان‌مطالعه خواهم کرد ، هنوزدراین باره‌تصمیمی نگرفته‌ام در حال حاضر تنها از راه سازمان نظارت آزادی انتخابات‌فعالیت میکنم .

۴۰ هزار رای

امروز آقای حسین مکی پیرامون «فرم های» اخذ رای علنی ، بخبرنگار ما گفت : چندی پیش یکی ازدوستانم ابتکار تازه‌ای کرد و جدولهائی‌تهیه نمود که درآنها نام‌ومشخصات‌اشخاص ذکر شده و هریك گنجایش ۲۰ امضاء دارد تاکنون در حدود چهل هزار نفر در این فرمها از من دعوت کرده‌اندکه از انزوا بیرون آمده فعالیت‌انتخاباتی خود را شروع کنم .

اسامی افرادیکه در این برگهای چاپی آمادگی خود را برای رای دادن بمن اعلام کرده‌اند بزودی انتشار خواهد یافت .

انتخابات آزاد

جلسه سازمان نظارت برانتخابات آزاد ساعت ۶ بعداز ظهر روز پنج شنبه در دبستان مسعود با شرکت هیئت مومس و عده‌ای از علاقمندان بریاست آقای‌شمس آبادی تشکیل شد .

دراین جلسه مذاکرات مفصلی پیرامون هدف سازمان صورت‌گرفت

در ابتدای جلسه آقای مهندس تیز هوش متذکر شدکه این‌سازمان از مدتی پیش تشکیل شده وفعالیت های اجتماعی می کند .

بعد آقای پیامی متذکر شد که به امر شاهنشاه انتخابات آزاد است وتا خلاف امریه شاهنشاه از طرف دولت ظاهر نشودمابا دولت مخالفتی نخواهیم داشت .

دنیایك‌روز پرحادثه را گذراند

بقیه از صفحه اول

روز پنجشنبه دنیا یك روز پراز حادثه‌ای راگذراند. اگرچه‌اکثریت مردم ادعای واهی خرافاتی ها را در باره فرارسیدن موعد نابودی دنیا باور نکرده بودند ،ولی عده زیادی در کشورهای مختلف دنیاشدت دچار ترس و وحشت شده بودند و سر ساعت موعود از کوچکترین حادثه و صدائی دچار هول و هراس بیمانندی می گردیدند .

عده زیادی تا غروب پریروز در کلیسا ها ومعابد وحتی کوهها و بیابان ها بسر بردند ودر عین حال جمعی هم بمیخانه ها پناه بردند تا روز آخر دنیا را بقول خودشان خوش بگذرانند !

شوخی و خنده

بهر حال روزی که گویا قرار بود جهان از بین برود ، مردم با خوشحالی و شادی گذراندند و به شوخی‌و خنده پرداختند .

دمشق -۱۵ژوئیه-خبرگزاری‌فرانسه- روزنامه «النصر»چاپ دمشق درآخرین شماره خود مینویسد چندین هزارنفر از اهالی دمشق که از پایان جهان هراس داشتند به صحاری دمشق در ۳۰ کیلومتری دمشق پناهنده‌شدند.

این عده تمام شب را در صحرا گذراندند و منتظر پایان جهان بودند .

دیوانه شد !

وین -۱۴ژوئیه-خبرگزاری‌فرانسه- ادواردچ یکی از کارمندان اطریشی که ۴۷ سال دارد بر اثر شنیدن خبر پایان جهان بشدت دیوانه‌شد.

وی را به تیمارستان‌بردند .

آرامش

کورمایور - ۱۵ژوئیه -خبرگزاری فرانسه - اینك در کلبه چوبی که پیروان دکتر ایموبیانکا در پای کوه منبلان ودر ارتفاع ۲۱۴۷ متری بپا کرده‌اند آرامش کامل بر قرار است.

دکتر ایموبیانکا رهبر فرقه مذهبی است که معتقد بودند روز چهاردهم ژوئیه جهان پایان میبابد ولی جهان پایان نیافت و دکترایموبیانکاشرمنده شد .

وی برای اینکه خود رااز این‌معرکه نجات دهد اظهار داشته است که سرانجام جهان پایان میبابد .

خبرنگاران در کوه

دیروز دهها خبرنگار و عکاس به کوه منبلان رفته و با اعضای فرقه مزبور مصاحبه کرده و سرانجام‌عکس های جالبی از آنها گرفتند .

دکتر ایموبیانکا رسما اعتراف‌نمود که وی در مورد تاریخ نابودی جهان اشتباه کرده بود و در حقیقت وی اعتراف بخطاو گناه کرد .

وی افزود ما در افکار خود قشری و متعصب نیستیم بلکه کسانی هستیم که بامسائل ماوراءالطبیعه سر و کار داریم .

نابودی جهان‌خاطره ناخوش آیندی در ذهن مردم باقی گذاشت و احتمال دارد که دکتر ایموبیانکا در برابر دادگاه محاکمه شود .

باوجود آنکه روز پنجشنبه هیچ خبری نشد معذلك هنوز اعضای فرقه مزبور از کوه منبلان پائین نیامده‌اند و گویا قصد دارند تعطیلات خود رادر کوهستان بگذرانند .

کورمایو - ایتالیا رویتر - ۱۴ ژوئیه - پس از آنکه ساعت ۱۲و چهل و پنج دقیقه بوقت محلی‌یعنی وقت نابودی جهان فرا رسید در بالای کوه مون بلان نفسها در سینه حبس شد و سکوت همه را فرا گرفت و مدتی نیز (گذشت ،ناگهان یکی از پیروان بیانکا سر خود را از کلبه اش خارج ساخت تا به بیند چه حادثه ای روی داده وآیا آب کوه را فرا گرفته است یانه، لکن بجای سیل آب، سیلی از ازدحام تماشاچیان روان بود . بیانکا با پیروان خود همچنان در کلبه ها ماندند پس از مدتی بیانکا باعلامیه‌ای از کلبه خود خارج شد و آنرا بشرح زیر برای روزنامه نگاران فرانت کرد : «هرکس ممکن است اشتباه کند . خوش حال باشید که مااشتباه کردیم و خطا کردیم عقیده مانغییر نکرده است» بیانکا پس از خواندن این اعلامیه کوتاه ،بدون اینکه‌کوچك ترین تغییری در چهره اش حاصل شده باشد دوباره بداخل کلبه رفت . پیروان بیانکا از اینکه جهان پایان نیافته است ، مانند دیگران خوشحال بودند .

ملکه «پایان جهان»

کورمایو یکی‌از نقاط زیبای ایتالیاست که هر سال تعداد زیادی سیاح بآن وارد میشود . سیاحان که از ابتدا سخنان بیانکا راباشوخی تلقی کرده بودند دیروز تصمیم گرفتند که یك «ملکه پایان جهان» انتخاب کنند .

پناه بمیخانه !

از نقاط جهان گزارش میرسد که خبر مربوط به پایان جهان عکس‌العمل های گوناگونی داشته است‌ازجمله یك جماعت ۲۷نفری‌از مردم لندن ، درست در ساعتی که‌بیانکا اعلام کرده بود ، به یکی از میخانه ها پناه بردند، تا لحظات آخر را در آنجا بگذرانند در آنجا این انگلیسی ها فریاد میزدند شادی کنید و می بخورید که وقت شما تمام است .

در کلیساها

در بولونی ایتالیا هزاران نفر از مردم بکلیساها رفتند تا از نجات خود بدرگاه خداوند سپاسگزاری کنند .

تلفن بپاپ

ضمنا گزارش میرسد که نیمساعت قبل از ساعتی‌که بیانکا نابودی‌جهان را اعلام کرده بود، زنی مرتبا دیوانه وار به واتیکان تلفن میکردو از حضور پاپ درخواست داشت که در مورد سخنان بیانکا، اظهار نظر کندبهر حال سفارت واتیکان این زن را مطمئن ساختند که خبری نخواهد شد .

ردگرد

عصر روز پنجشنبه هفته گذشته جلسه هفتگی انجمن ادبی دانشوران در باغ دبیرستان جم قلهك برپاست آقای سرهنك اخگر تشکیل‌شد .

در این جلسه طبق دعوت قبلی‌آقای دکتر ریاضی استاد دانشگاه پیرامون رد عقاید دو فرقه مذهبی ایتالیائی و آمریکائی که معتقدبودند دنیا در روز ۲۳ تیر نابود خواهد شد صحبت کردو این ادعا را بدلایل علمی ردنمود.

پیام مفتی سوریه

دمشق-خبرگزاری فرانسه -شیخ ابوالیوسف عابدینی مفتی‌اعظم سوریه یکباردیگر کسانی را که‌ادعای نابودی دنیا باورشان شده‌بود بباد‌انتقادگرفت وی گفت خداوند در قران مجیدفرموده است که‌راز پایان یافتن دنیارا برای بندگانش فاش نکرده است .مفتی سوریه مردم سوریه رادعوت بآرامش کرد وگفت درآینده هم نباید اینگونه ادعاهاموجب هول وهراس آنان بشود.

دستگاههای ایجاد پارازیت شوروی

برای جلوگیری از پخش صدای رادیو ایراندرشهرستانها فعالیت شدیدی را آغاز کرده‌اند

دیروز رادیو ایران در پخش‌اخبار خود رسمااعلام داشت که روسهابرای جلو گیری از شنیدن گفتار های رادیو ایران در شهرستان ها از پارازیت شدید استفاده میکنند .

متن خبری که در این مورد ازطرف اداره کل انتشارات و رادیو انتشار یافته باین شرح است :

گزارشهائیکه در یك هفته‌اخیر برادیو ایران رسیده و تلگرافهائی که مخصوصا در این ۲۴ ساعت از استان ها دریافت شده نشان‌میدهد که از دوهفته پیش‌درساعت ۷بامداد و ۲ و نیم بعد از ظهر و ۹ بعد از ظهر و ضمن تمام برنامه هائی که رادیو ایران و مردم‌ایران بتجاوزات تبلیغاتی رادیو های روسی اعتراض میکنند و پاسخ میدهند پارازیت بشیار شدید در ساعت معین ایجاد میشود .

این اقدام که‌از طرف دستگاه‌های ایجاد پارازیت اتحاد شوروی انجام میشود برای رادیو ایران در خور کمال دقت و توجه استو بمافرصت داده است بررسی کنیم که دستگاه تبلیغات شوروی از چه میترسد که با تمام نیروی فنی خود در امواج رادیو ایران اخلال مسکند نتیجه این بررسی ها به آنجارسیده است که‌دستگاه‌های تبلیغاتی‌اتحادشوروی دریافته است که همه روز در حدود ۶ساعت در مدت یکسال‌و نیم‌فحاشی و هتاکی و دروغ بافی و هرزه گوئی نتوانسته است ذره‌ای آنها را بهدف هاومقاصد تجاوز کارانه‌خود برساند و یکی از موانع بزرك این شکست بیسابقه حقایقی است که هر روز از آنتن های رادیو ایران درمعرض افکار عمومی مردم ایران‌و ملل همسایه و همجوار قرار میگیرد‌دولی باید دانست که ایجاد اخلال در امواج امروز برای هر طرفی که مبادرت باین کار سخیف بکند نشانه ضعف و شکست و وحشت فراوان از بیان حقایق است اگر رادیو مسکو از حقایقی که بوسیله آنتن های رادیو ایران پخش میشود وحشت نداشت و نگران نبود دلیلی نداشت که طی این هفته به ایجاد پارازیت مبادرت نماید .

از نامه هاو تلگرافهای فراوانی که‌ازسراسر ایران از مردم رسیده این حقیقت آشکار است که ملت ایران توسل به پارازیت را ازطرف رادیو های روسی برای خاموش کردن‌صدای رادیوایران‌یك‌شکست تازه برای دستگاه تبلیغاتی اتحاد جماهیر شوروی سوسیالیستی تلقی کرده است .

ضمنا باستحضار شنوندگان‌عزیز میرسانیم که از روز سه شنبه فرستنده صد کیلو واتی موج متوسط‌رادیو ایران گشایش‌می‌یابد فایده‌این فرستنده اینستکه شبها بخصوص در ساعت ۹بعدازظهر صدا در سراسرایران خوب شنیده‌میشود و بزرگترین مزیت آن اینستکه دستگاه تبلیغات اتحاد شوروی با وسایل موجود خود نمیتواند روی موج متوسط صد کیلووات رادیو ایران ایجاد پارازیت کند از شنوندگان عزیزی که‌این چند روز با تلگراف و نامه خشم و عصبانیت خود را نسبت باین رویه اطلاع داده‌اند تقاضا میکنیم برای شنیدن اخبار و تفسیر های رادیو ایران شبهااز این فرستنده استفاده‌کنند.

علم نطق‌مهمی ایراد میکند

بقیه از صفحه اول

تا اینکه ساعت ۸ بعداز ظهر روز پنجشنبه افراد حزب مردم شهرری در خیابان مظفری این شهرستان اجتماع کردندواز آنجاباتشکیل‌دمونستراسیونی بمنزل آقای احمد کنی واقع در کوچه سرتخت رفتند و جلسه‌ای تشکیل دادند و در آنجا آقای دکتر کنی کاندیدای حزب مردم نطقی درباره طرز انتخابات ایراد کرد و ساعت نه‌و نیم اولین جلسه انتخاباتی حزب مردم در شهرری پایان یافت .

نطق مهم

امروز آقای مهندس جفرودی به خبرنگار ما گفت . آقای‌علم دبیر کل حزب مردم در زاهدان نطق مهمی ایراد خواهد کرد و در این نطق از روش کسانی که برای در دست گرفتن قدرت با بیگانگان تماس میگیرند و برای توفیق خود از وسائل و نشریه های‌آنان استفاده میکنند شدیدا انتقاد خواهد شد .

دد منزل دکتر عمید

روز پنجشنبه در منزل آقای‌دکتر عمید رئیس دانشکده حقوق جلسه انتخاباتی تشکیل شد . و آقای دکتر موسوی‌بهبهانی پیرامون‌قانون اساسی و انتخابات آزاد سخنرانی کرد .

آقای بهبهانی گفت که همه مردم باید برای شرکت‌در انتخابات خودشانرا آماده سازند و نمایندگان صالحی را بمجلس بفرستند .

علم در بیرجند

خبرنگار ما در بیرجند تلفنی‌اطلاع داد ساعت ده صبح امروز آقای علم دبیر کل حزب مردم که برای ایراد نطق انتخاباتی باهواپیمای اختصاصی عازم زاهدان بود وارد بیرجند شد و در فرودگاه مورد استقبال قرارگرفت

آقای علم امروز ناهاررادرمعصومیه بیرجند صرف کرد و سه ساعت ونیم بعدازظهر امروزبا هواپیمای‌اختصاصی بسوی زاهدان عزیمت خواهد کرد تا نطق انتخاباتی خود را در آن‌شهرستان ایراد نماید .

گشایش کمیته حزب مردم درنطنز

امروزآقای فرهادنیکوخواه‌سخنگوی حزب‌مردم که برای گشایش کمیته حزب مردم بشهرستان نطنز رفته‌بود بتهران بازگشت .

آقای نیکوخواه طی توقف چهارروزه خود در نطنز گذشته از افتتاح شعبه شهرستان‌نطنز در افتتاح کمیته های بخش حزب مردم در جوشقان وبادرود

مذاکرات نظامی

بقیه از صفحه اول

وزیر ارتش امریکا به اتفاق تیمسار سپهبد آریانا از گاردحترام سان دید وسپس برای امضای‌دفاتر مخصوص شاهنشاه و علیا حضرت ملکه‌فرح‌بپهلوی‌عازم کاخ‌مرمر گردید

شام دیشب

از ساعت هفت‌و نیم بعداز ظهر دیروز میهمانی شام از طرف آقای مهندس اردشیر زاهدی سفیر کبیر ایران در ایالات متحده و بانو به افتخار ورود وزیر ارتش امریکا و بانو در ویلای حصارك آقای زاهدی برپا بود .

در میهمانی شام دیشب وزرای امور خارجه و جنك و عده‌ئی از فرماندهان نظامی ایران ، سفیرکبیر امریکا و چند تن دیگر از سفرا و وابسته های نظامی خارجی مقیم ایران بابانوان خود در میهمانی شام دیشب شرکت داشتند . والاحضرت شهناز و آقای مهندس زاهدی در برابر پلکان ورودی ویلا ایستاده و به یکایك میهمانان با گرمی‌فراوان خوش آمد می گفتند . در میهمانی دیشب‌وزیرارتش‌امریکامدتی‌درزمینه روابط ایران وایالات متحده با آقای مهندس اردشیر زاهدی بمذاکره پرداخت و با تیمسار میر لشکرخاتمی فرمانده نیروی هوائی ایران گفتگو کرد .

سفیر کبیر ایران در ایالات متحده تا دو هفته دیگر در معیت والاحضرت‌شاهدخت شهناز بمحل خود در واشنگتن باز خواهد گشت

میهمانی ها

امروز وزیر ارتش امریکا ناهار میهمان سفیر امریکا در تهران است وبعد از ظهر از کاخ گلستان دیدن نمود از ساعت شش و سی دقیقه بعد از ظهر امروز از طرف تیمسار سپهبد وثوق وزیر جنك میهمانی عصرانه ای بافتخار هیئت نظامی امریکا در باشگاه افسران بر پا خواهد بود .

ساعت هشت وسی دقیقه فردا هیئت نظامی امریکا تهران را به قصد بیروت ترك خواهد گفت .

قابل‌توجه افراد محترم صنف عطار وسقط فروش تهران وتوابع

با مذاکراتی که باوزارت محترم دارائی بعمل آمده ،چون در نظر است مالیات افراد صنف عطار وسقط فروش از طریق اتحادیه توافق جمعی گردد مقتضی است افراد محترم صنف‌عطار وسقط فروش که دارای برك عضویت یاپروانه کسبی میباشند منتها تا آخر تیر ماه جاری . با همراه داشتن برك عضویت‌وپروانه شهرداری‌همه روزه ازساعت ۸ الی ۱۲ صبح و ٤ الی ۷ بعد از ظهربه محل اتحادیه مراجعه و در صورت عدم مراجعه مسئولیت مالیاتی متوجه خود آقایان خواهد بود.

رئیس اتحادیه صنف عطار و سقط فروش تهران و توابع حاج عباسعلی اسلامی

آگهی های تسلیت

سرکار سرهنك حسن خواصی

بدینوسیله در گذشت برادر سرکار را به جنابعالی و خانواده محترم تسلیت عرض مینمائیم.

سرهنك بدیعی ـ سرهنك ۲ علمشاهی ـ سرهنك ۲ گرایلی ـ سرهنك ۲ شاملو ـ سرهنك ۲ تراب ترکی ـ سرهنك ۲ پوروهاب ـ سرگرد زاد مهر ـ سروان عجمیان ـ ستوان ۲ اورنك خدیوی

آ ـ ۱۳۰۵۳

در گذشت سعید فقید مرحوم مصطفی فکری را که‌از مردان متقی‌وخیر خواه بودند بخانواده محترم فکری‌مخصوصا فرزندان رشید و گرامی آنمرحوم آقایان حسین و حسن و محمد فکری تسلیت عرض نموده و بقاء عمر بیشتری برای بازماندگان آنمرحوم خواستارم احمدعلیزاده عظیمی

مصیبت وارده را بدوست عزیز آقای فکری مدیرباشگاه تهران جوان تسلیت عرض می نماید حسین رجبی

بدینوسیله عمیق ترین تاثرات قلبی خود را از درگذشت مرحوم مصطفی فکری که عمری را در نیکو کاری و تقوی مصروف نموده و پیوسته در راه کمك‌و معاضدت بمردم‌گام برمیداشته اعلام میدارم بخاندان‌جلیل و گرامی آنمرحوم مخصوصا سرور فاضل و رشید و دوست عالیقدر وارجمند خود آقای حسین فکری تسلیت عرض نموده و موفقیت بیشتری‌درراه‌خدمت بمردم برای آن خانواده‌محترم‌خواستارم

عباس زرگر آ ـ ۱۳۰۵۷

احمد عزیز

تو رفتی و همه ما رادراندوهی بزرك و ابدی فرو بردی ما دوستانت هرگز لطف و صفا و صمیمیت تو را فراموش‌نمی کنیم صبر و تحمل خانواده مصیبت دیده و محترم امامی را از درگاه ایزد یکتاخواستار بوده و خود را در اندوه‌آنان شریك میدانیم.

منوچهر دامغانی ـ هوشنك دامغانی ـ محمد کمره‌ای ـ حسنعلی بقا دوست ـ کورس قربانی ـ پرویز ابراهیم ـ محمد حاج سید جوادی ـ جواد چینی آ ـ ۱۳۰۶۹

آقای مهندس الوندیان

مصیبت وارده را به آن فامیل محترم بخصوص‌جنابعالی تسلیت گفته بقاء عمر شما را از خدای بزرك خواهانیم .

رضا شرکاء ـ حسین اسلامی ـ عباس شعله ـ احمد هاشمی ـ هادی امری آ ـ ۱۳۰۴۵

خانواده های لطفعلی حجابی مفرد ـ نصرالله حسین پور قمشه‌ای ـ یدالله کاظمی ـ سید حسین تهرانی

فوت نابهنگام مرحوم امیر علی بهرامی را بخانواده محترم بهرامی بخصوص آقای علی اصغر آقا حسن‌نوش‌آبادی تسلیت عرض و بقای عمر همکار محترم و خانواده جلیل را از درگاه خداوند مسئلت مینمایم .

لطفعلی حجابی مفرد آ ـ ۱۳۰۲۵

والاحضرت شهناز

بقیه از صفحه اول

والاحضرت شاهدخت شهناز هنگام خروج از پرورشگاه شماره ٤ جوادیه‌پس از افتتاح کنفرانس جوانان .

سازمان تندرستی جوانان و تربیت بدنی و جمع کثیری از شخصیت های فرهنگی و روزنامه نگاران باتفاق بانوانشان حضور داشتند .

مقارن ساعت شش و چهل و پنجدقیقه بعد از ظهر والا حضرت شاهدخت شهناز پهلوی در میان استقبال کودکان‌به پرورشگاه آمدند دختر خردسالی دسته گلی بحضور والاحضرت تقدیم نمود .

خدا را شکر زنده ماندیم

آقای علاء وزیردر بار شاهنشاهی طی سخنرانی کوتاهی کنفرانس را افتتاح کرد .

ابتدا آقای علاء بشوخی گفت :

خو ب‌خدا را شکر که دیروز (پنجشنبه) دنیا آخر نشد و زمین و زمان راآب فرا نگرفت وخوشبختانه ما اکنون دراین مجلس در خدمت خانمها و آقایان هستیم . . .

وزیر در بار شاهنشاهی سپس ازحضورواالاحضرت شاهدختشهناز پهلوی‌در کنفرانس اظهار خوشوقتی کرده و گفت :

شاهزاده خانم زیبا و رئوف ما همواره در اقدامات خیر خواهانه مربوط بجوانان پیشقدم میباشند و والاحضرت شهناز بخاطر همین صفات حسنه در امریکا فوق العاده مورد توجه عموم واقع شدماند .

آقای علاء ضمنا اظهار امیدواری کرد که هر چه بیشتر جوانان ما که‌در خارج ازکشور مشغول‌تحصیل هستند پس از پایان تحصیلات به وطن مراجعت نمایند .

آقای علاء افزود : خوشبختانه در سالهای اخیر شماره جوانان ایرانی که در خارج از کشور بسر میبرند وزن فرنگی انتخاب میکنند روزبروز کمتر میشود.

جلسات کنفرانس از امروز تا پنجشنبه در هتل آبعلی ادامه خواهد داشت .

دختر گم شده

دیروز دختر ١٤ ساله ای که خود را فاطمه معرفی میکند بوسیله یکی از مامورین کلانتری ٦ دوخیابان مولوی پیدا شد .

این دختر که بلهجه کردی صحبت میکند خود را اهل ده «خرخره» کرمانشاه معرفی میکند . فاطمه در کلانتری گفته است . چندی قبل یك نفر از تهران بده ما آمد مرا از پدرم تحویل گرفت و بتهران آورد ولی چند روز بعد مرا ازخانه بیرون کرد.فاطمه امروز صبح برای تعیین تکلیف روانه دادسرا شده

آمار حوادث درهفته گذشته

۱۷۹ نفر

در هفته گذشته ۱۷۹ نفر در اثر حوادث مختلف در تهران و حومه مجروح و مسموم شده‌اند .

از این عده ٥٦ نفردر اثرحوادث رانندگی ۲۹۰ نفر در نتیجه نزاع، ۲۰نفربعلت سوختگی، ۲۳ نفردراثر سقوط از بلندی و ماندن زیر آوار و یك‌نفر در نتیجه اصابت گلوله مجروح شده‌اند .

ضمنا در این هفته ٤٨ نفر در اثر خوردن نفت و غذای فاسد و عقرب گزیدگی مسموم شده و دو نفر بقصد انتحار خود را مسموم کرده‌اند .

وصیتنامه حاجی یوسف

دوپسرحاجی یوسف‌برای آنکه ثروت پدرشان به‌پسری‌که حاجی اززن هفده ساله خود دارد، نرسد شبانه بابیل وکلنك بسراغ حجره او رفتند

دیشب فرزندان تاجری چون‌اطلاع یافتندپدرشان ازهمسرجدیدش دارای فرزندی شده بابیل و کلنك به حجره او رفته و حجره راخراب کردند تا وصیت‌نا مه‌ای راکه قبل از تولد فرزند جدید تهیه شده است بدست اورندولی مامورین پلیس آنهاراموقع خراب کردن‌حجره دستگیر کردند .

بابیل و کلنك

دیشب یکی از پاسبانان کلانتری ۲۰ موقعی که‌ازمیدان بار فروشها، میگذشت متوجه تخریب حجره‌ای‌شد. پاسبان‌ه وارد‌میدان شد .درآنجادید که‌دوجوان قویهیکل بااستفاده ازچراغ کم‌نوری مشغول تخریب حجره یك تاجر غله وبرنج هستند .

این‌دونفر به‌پاسبان گفتند که‌حجره متعلق بپدرمان است ومدارکی نیز به پاسبان نشان‌داده‌اند ولی پاسبان هردو نفررا بابیل و کلنك وچراغ موشی بکلانتری آورد .

ازدواج بادختر ۱۷ساله

این‌دو جوان خودرااردشیر وپرویز ۲۰ساله و۲۳ ساله فرزند حاجی‌یوسف یکی‌از تجار معرفی کردند و گفتند پدر مایك سال قبل موقعی که مریض‌شد وصیت‌نامه‌ای دریکی‌ازمحاضر تنظیم کرد واموال خودرا که‌بالغ برچندین میلیون ریال‌است بماوخواهرمان‌بخشید ولی‌پس‌از اینکه حالش بهتر شد بنا بتوصیه زنی برای بهبود مزاج بایك دختر ۱۷ ساله بنام مریم ازدواج کرد .

مریم چهل‌روز پیش برای پدرم پسری بدنیا آورد وپدرم که‌درتمام این‌مدت وصیت‌نامه رانزدیکی ازتجار بامانت گذاشته بود تاپس ازمرگش آنرابما‌بدهد ،از او گرفت وباخود بحجره برد تاآنرا باطل کند ووصیت نامه جدیدی تنظیم نماید ونیمی از ثروت خودرابه‌همسر وفرزند جدیدش بدهد .

وصیت‌نامه زیر آجر!

این‌دوبرادر اضافه کردند :ماهرچه گردیم موفق نشدیم عقیده اورا تغییر دهیم .تااینکه اطلاع یافتیم پدرمان مریض شده‌است . اورا نزد طبیب بردیم وباحیله وتدبیر فهمیدیم که پدرمان وصیت‌نامه رازیر یکی ازآجر های حجره خود مخفی کرده‌است لذادر دو روز اخیر پدرمان را ترك نکردیم.

جلو گیری از ابطال

تااینکه پدرمادیروز برای اطلاع ازموعد سررسید سفته‌هایش کلید حجره رابه‌ما دادتابرونده ودفاتر اورا بیاوریم .مادفاترا‌برای او بردیم‌ولی قفل دیگری بردرمغازه‌زده‌ودیشب‌برای پیدا کردن وصیت‌نامه‌وارد حجره‌شدیم وموقعی که‌مشغول کندن آجرهابودیم پاسبان آمد ومارا بکلانتری آورد .

آنها میگفتند منظور ماازین بود که وصیت‌نامه‌را نزد خود نگهداریم تا پدرمان نتواند آنرا باطل کند وسهم‌ما راازاموالش کم کند .

زحمت کشیدند !

جریان بوسیله مامورین به‌حاجی یوسف اطلاع دادمشد .حاجی چون مریض است بافسر نگهبان کلانتری پیغام فرستاد که‌دو روزقبل‌وصیت‌نامه رابوسیله وکیل‌خودبرای‌ابطال‌بمحضر اسناد رسمی فرستاده است و فرزندانش زحمت بیهوده کشیده‌اند چون نمیخواهد آنها در اوایل جوانی بدادسرا اعزام شوند و سابقه سوئی ازخود بجا بگذارند از آنها شکایتی ندارد !

خواستگارها کتك خوردند!

جوانی پدرومادر وخواهر خود اخطار کرد که باید ظرف ۲٤ ساعت برای اوزن‌بگیرند

دیشب جوانی پدر ومادر و خواهر خود را که برایش زن نگرفته ودست خالی از خانه دختر برگشته بودند کتك مفصلی زدوازطرف پلیس‌بدادسرا اعزام شد .

حسین در کلانتری ۲٦ به رئیس کلانتری میگفت : دختری را دوست دارم و بخاطر او از همه چیز خود صرفنظر کرده و بهر سازی که پدر و مادر او زدند رقصیدم . امشب پدر و مادر و خواهرم رابرای‌خواستگاری فرستادم و همراه آنها نیز نماینده‌ای روانه کردم .

نماینده من پس از مراجعت اطلاع داد که پدر ومادرت حرفهائی به پدر دختر زده‌اند که خانواده دختر حاضر نشدند با ازدواج دخترشان‌باتوموافقت کنند .

یك ساعت بعد پدر و مادرم دست خالی بخانه آمدند و گفتند که این دختر بدرد تو نمی‌خورد و پدر او ترا مسخره کرده‌است .

من به آنها گفتم که‌ظرف ۲٤ساعت برای من زن بگیرند آنها قبول‌نکردند منهم هر سه نفر را کتك زدم .حسین بدادسرا اعزام شد .

حوادث و وقایع

۵۰۰ چاقو و ۳۰۰مست

دیشب در بازرسی که از جیب های واردین به «محله بدنام» به عمل آمد در حدود پانصد چاقو بدست مامورین افتاد واز ورود ۳۰۰ نفر که مشروب خورده‌بودندجلوگیری شد . ضمنا ۳۵ نفر جوان‌کمتر از ۱۸ سال که قصد ورود به محله بدنام را داشتند بوسیله آقای ستوان ایزد پناه رئیس پاسگاه جلب شده و تحویل والدین خود گردیدند .

«شیرین» قصد ربودن دختری‌راداشت؟

روز پنجشنبه یکی‌ازخوانندگان بسرویس حوادث اطلاع داد که‌زنی بایك‌اتومبیل قصد ربودن دختر اورا ازخیابان پهلوی کوچه ملك داشت ولی موفق نگردید ومتواری شد .

بدنبال انتشار این‌خبر امروز خبرنگار مااطلاع یافت که یکی ازساکنین کوچه ملك باخواندن این خبر دوروزنامه زنی رادر کوچه مزبور دیده او را بپاسبان ۱۹۲ کلانتری یك تحویل‌داده .

دربازجوئی که‌بوسیله ستوان هوشنك یغمائی ازاین زن در کلانتری بعمل آمد معلوم شد که وی شیرین نامدارد .شیرین منکر ربودن دختر شده اظهار داشته چون اززنی پول میخواسته بآن‌کوچه آمده ومنتظر وی‌بوده‌است شیرین برای تحقیقات بیشتری باپرونده بشعبه اول اداره آگاهی فرستاده شد .

یك‌باندمجهز ازسارقین کشف واعضای آن دستگیرشدند

سارقین اموال مسروقه را دربانك گرو میگذاشتند ویا درفروشگاهها میفروختند

نشانی‌ازاموال‌مسروقه‌سارقین‌رابدست آورند ولی نزد این مال‌خرها اثری از اموال مزبور ندیدند و روز بروز نیز بر تعداد این سرقتها افزوده میشد .

آقای سپهبد عزیزی فرمانده ژاندارمری کل کشور از موضوع اطلاع یافت و یك دسته‌از مامورین تجسس را در اختیار ژاندارمری شمیران گذاشت تا باند سارقین را کشف کنند.

در بانك کارگشائی

تا اینکه یکی از مامورین در بانك کار گشائی به شخصی که میخواست یك فرش گرانقیمت مسروقه را گرو بگذارد ظنین شدو اورا دستگیر کرد .با دستگیری‌این شخص ۳ نفر دیگر نیز دستگیر شدند و مامورین اکنون در صدد دستگیری بقیه اعضای باند هستند.

در بازجوئی که از این عده‌بعمل آمد معلوم شد آنها بوسیله افراد خود ابتدا وضع خانه ها را مطالعه میکردند سپس در موقع مناسب با کمك چند اتومبیل جیپ و نردبان وارد خانه ها شده و فرش وسایر اشیاء را میدزدیدند.

این باند اشیاء مسروقه را بجای فروش به مال خرها در بانك کار ـ گشائی گرو میگذاشتند و یا در فروشگاه هائی که در نقاط‌مختلف شهر تاسیس کرده‌اند بفروش می ـ رسانیده‌اند.

چهار نفر از اعضای این باند باسامی مختار اصلانی- عبداله‌مقدم- حاجی جعفری و مرشد قنبری که اکنون دستگیرشده‌اند تحت‌بازجوئی هستند .

دیشب مامورین ژاندارمری شمیران عده‌ای از اعضای‌یك باند ازسارقینی را که با کمك اتومبیل ونردبان از منازل اطراف شمیران -تهران‌نو - نارمك ووانك سرقت میکردند و اموال مسروقه را در بانك کارگشائی گرو میگذاشتند دستگیر کردند .

شکایت اهالی

در دو ماه گذشته عده‌ای ازساکنین حوزه ژاندارمری شمیران (تهران نو- نارمك - وانك سمه راه ضرابخانه) به ژاندارمری اطلاع داده بودند که سارقین زبردستی بخانه های آنها دستبرد زده و فرش و رادیو و تلویزیون و یخچال و سایر اشیاء گران قیمت را برده‌اند.

در تحقیقاتی که بوسیله مامورین ژاندارمری بعمل می‌آمد معلوم‌میشد که این سارقین با مطالعه قبلی از وضع خانه ها وبا کمك اتومبیل و نردبان مبادرت بسرقت کرده‌اند.

در جستجوی اموال مسروقه

چون اغلب سارقین اشیاء خودرا نزد مال خر های تهران میفروشند مامورین ژاندارمری بمال خر های معروف مراجعه کردند تا باگرفتن نشانی‌ازاموال‌مسروقه‌سارقین‌رابدست آورند ولی نزد این مال‌خرها اثری از اموال مزبور ندیدند و روز بروز نیز بر تعداد این سرقتها افزوده میشد .

آقای سپهبد عزیزی فرمانده ژاندارمری کل کشور از موضوع اطلاع یافت و یك دسته‌از مامورین تجسس را در اختیار ژاندارمری شمیران گذاشت تا باند سارقین را کشف کنند.

در بانك کارگشائی

تا اینکه یکی از مامورین در بانك کار گشائی به شخصی که میخواست یك فرش گرانقیمت مسروقه را گرو بگذارد ظنین شدو اورا دستگیر کرد .با دستگیری‌این شخص ۳ نفر دیگر نیز دستگیر شدند و مامورین اکنون در صدد دستگیری بقیه اعضای باند هستند.

در بازجوئی که از این عده‌بعمل آمد معلوم شد آنها بوسیله افراد خود ابتدا وضع خانه ها را مطالعه میکردند سپس در موقع مناسب با کمك چند اتومبیل جیپ و نردبان وارد خانه ها شده و فرش وسایر اشیاء را میدزدیدند.

این باند اشیاء مسروقه را بجای فروش به مال خرها در بانك کار ـ گشائی گرو میگذاشتند و یا در فروشگاه هائی که در نقاط‌مختلف شهر تاسیس کرده‌اند بفروش می ـ رسانیده‌اند.

چهار نفر از اعضای این باند باسامی مختار اصلانی- عبداله‌مقدم- حاجی جعفری و مرشد قنبری که اکنون دستگیرشده‌اند تحت‌بازجوئی هستند .

جوان نابینائی بپانزده‌سال‌زندان‌محکوم‌شد

«مارکار» میگفت چون فاطمه پیشنهاد مرا دائر بخارج شدن از محله «بدنام» نپذیرفت ویرا بقتل رساندم

امروز جوان نابینائی باتهام قتل زنی در شعبه دوم دادگاه عالی‌جنائی محاکمه شد و به پانزده سال حبس با اعمال شاقه محکوم گردید .

دومین جلسه شعبه دوم دادگاه عالی جنائی بریاست آقای توفیقی برای رسیدگی باتهام‌جوان ۲۸ساله نابینائی بنام مارکار خاچکیان فرزند سدراك معروف به رضا تشکیل گردید .

پیشنهادازدواج‌از محله بد نام

بموجب کیفر خواست صادره از دادسرای تهران‌سال گذشته مارکار در «محله بدنام» زنی بنام فاطمه اسد الهی را با چند ضربه چاقو به‌قتل رسانید همان موقع مارکار دستگیر و با پرونده امر تحویل دادسرا گردید .

مارکار در بازجوئیها اظهارداشته بود :مدتها بود که به محله بدنام رفت و آمد میکردم در آنجا با زنی بنام فاطمه آشنا شدم.

اوائل آشنائی به قبح کار ها و اعمالم توجهی نداشتم ولی بتدریج متوجه شدم که بچه کسی دل‌بسته‌ام ولی دیگر کار از کار گذشته بود ومن دیوانه‌وارفاطمه رادوست داشتم وبهیچ وجهی قادر بترك ویافراموش کردن وی نبودم چندین مرتبه به فاطمه پیشنهاد کردم که از این محله بدنام‌خارج شودولی اونپذیرفت وگفت میخواهد تا آخر عمر در آنجا زندگی کند تا قروضش را بپردازد ناچار از شدت علاقه‌تصمیم گرفتم فاطمه را ازقیدزندگی خلاص کنم شبی به‌آنجا رفتم ونیمه های شب او را با چند ضربه چاقوبقتل رسانیدم .

مارکار در آخرین دفاع خود از دادستان و دادگاه تقاضای اعدام خود را میکرد ولی دادگاه پس از چند ساعت مشاوره او را باتهام‌قتل عمد طبق ماده ۱۷۰ با دو درجه تخفیف به پانزده سال زندان محکوم کرد .

نقاش گم شده

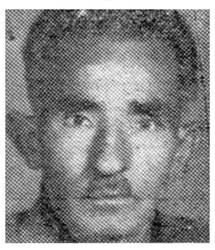

ابوالقاسم زرگریان نقاش اتومبیل (عکس بالا) یك هفته است که ازمحل کار خود خارج شده و مراجعت نکرده

بستگان وی درخواست کرده‌اند چنانچه کسی اطلاعی ا زاو دارد به فروشگاه رنك توکل‌درخیابان‌خراسان تلفن های ۲۸۳۰۰- ۲۸۳۳۹ خبردهد

دعوا برسرگوشت قربانی

یکی از ساکنین محله سرصاحب قربانی را شکست

دیشب سر مردی را که بخاطر بهبود سر درد زنش گوسفند قربانی کرده بود و گوشت آنرا تقسیم میکرد شکستند !

این مرد بکلانتری ۲۰ شکایت‌کرد وبافسر نگهبان گفت همسرم پری از ۳ سال پیش باینطرف‌به‌بیماری سردرد مبتلا شده بود و اطباء قادر به معالجه او نبودند .

دو ماه پیش نذر کردم که اگر سردرد او برطرف شود یك گوسفند قربانی کنم و گوشت آنرا بمردم‌بدهم و مدت یك سال هر روز یك فقیر را غذا بدهم .

سردرد همسرم یك هفته پیش‌بکلی از میان رفت و من دیروز که روزجمعه بود گوسفندی خریده آنرا کشته و گوشتش را تقسیم کردم .

هنوز قسمتی از گوشت باقی بود که عمله‌ای وارد خانه من شد و گوشت قربانی خواست و من مقداری گوشت باو دادم . ولی او اعتراض داشت که‌باو گوشت کم داده‌ام .

گفتگو میان ما زیاد شد و منجر به زدو خورد گردید وسرانجام اوبیلی را که در دست داشت بر سر من زد و من بینوش شدم .

مامورین کلانتری پس از انجام بازجوئی از متهم که حسینعلی نام داشت او را بدادسرا فرستادند و مجروح‌نیزدر بیمارستان بستری‌شده‌است

انفجار پریموس

دیشب زن ۵۵ ساله‌ای بنام‌زهرا ربیعی فرزند ربیع در اثرمسمومیت فوت شد .

نامبرده درنتیجه انفجار چراغ پریموس مجروح شده بود .

روزیتا درحوض افتاد

عصر دیروز دختر بچه یکساله‌ای بنام روزیتاتیزابیگر فرزند منوچهر ساکن خیابان کاخ در حوض افتاد و خفه شد .

بی‌بی تصادف کرد

دیروز زن ۳۰ ساله ای بنام بی‌بی حیدری فرزند عبداله ساکن بخش ده در نتیجه تصادف با اتومبیل در آن بخش مجروح‌شدو در بیمارستان درگذشت.

چند حریق

در بیستو چهار ساعت گذشته مغازه خیاطی‌اسماعیل شیعتی درخیابان شمیر و خورشید پل امامزاده معصوم- منزل آقای مهندس دارائی در خیابان شمیران - خانه آقای ابراهیم ناظمی در خیابان خواجه‌نظام‌الملك و انبار خاکه ذغال عباس جوهرچی در خیابان شمیر و خورشید طعمه حریق‌شدند.

حریق‌ها بوسیله مامورین اداره آتش‌نشانی خاموش گردید .

پیش بینی وضع هوا

پیش بینی وضع هوای ایران تا ظهر فردا طبق گزارش اداره پیش‌بینی کل هوا شناسی بدینقرار است :

هوای تهران صاف و در روز کمی گرمتر از روز گذشته و گاهی همراه با مقداری ابر پیش بینی میشود .

هوای سواحل بحر خزر کمی ابری که بتدریج از سمت غرب برمقدار ابر هاافزوده میشود ، هوای بلوچستان و کرمان قسمتی ابری گاهی‌ابری و کمی غبار آلود،هوای‌آذربایجان کمی ناقسمتی‌ابرای توام بابادنسبتاشدیدتر سطح زمین و غبار آلود و هوای سایر نقاط صاف پیش بینی میشود . ضمنا هوای اکثر نقاط ایران در روز غبار آلود میباشد .

حداکثر درجه حرارت هوای شهر تهران در روز گذشته ۳۵ (۳درجه بیشتر از روز قبل)و حداقل آن ۲٤ درجه سانتیگراد بالای صفر بوده‌است

ورود

- آقای‌پرفسوریحیی‌عدل(سناتور) از پاریس
- آقای حسنعلی منصور وزیر بازرگانی از بروکسل
- آقای علی وثوق مدیر کل وزارت گمرکات و انحصارات از بیروت
- آقای شاپور رامبد دانشیار دانشگاه از رم
- آقای سید مصطفی امام زاده‌از نجف وافریقای شرقی
- آقای دکتر هوشنك نهاوندی مشاور شورایعالی‌اقتصاداز بروکسل
- آقای مهدی مجلسی کارمند وزارت امور خارجه از [illegible]

خروج

- آقای حاج آقابزرك ابو حسین بعتبات عالیات
- آقای مرتضی عظیما کارمند وزارت امور خارجه بوین
- آقای احمد شاکری قاضی دادگستری به آمریکا
- آقای احمد مهرنیا قاضی دادگستری به آمریکا
- آقای عبدالعلی دهقان قاضی دادگستری به آمریکا
- آقای محمد حسین شمشیری به لندن
- آقای جلال خزاعی به لندن

حوادث شمیران

- بعدازظهر پریروز تاکسی‌شماره ۹۸۱۱درباغ فردوس‌شمیران‌باوانت شماره ۱۵۳۰۷ تصادف کرد وبسردو اتومبیل خسارات زیادی واردآمد .
- بامورین ژاندارمری شمیران‌اطلاع داده‌شده بود که‌درخانه‌ای واقع در خیابان ده‌متری نارمك عده‌ای رفت و آمدمشکوك دارند . ازروز پنجشنبه استوارفرزادرئیس‌پاسگاه‌نارمك‌وسایر مامورین این‌خانه‌را تحت نظر گرفتند وساعت پنج صبح دیروز بااستفاده ازنمایندگی دادستان وارد خانه مزبور شده وآنجارا مورد بازرسی قراردادند دراین بازرسی مقدار سه‌کیلو وپانصد گرم تریاك ویك شیشه محتوی گردی سفید رنك که گفته میشود هروئین است بامقدار ۸۲۰ گرم‌گردسفید رنك دیگری که‌هنوز معلوم نشده چه نوع ماده مخدره است کشف شد .پنجنفر بنام هاشم ،حاجی،عباس‌خالو،میرزاعلی وحبیب‌دراین‌خانه‌دستگیرشدند .هاشم خود راصاحب خانه وصاحب مواد مخدره معرفی کرد وپرونده این‌جریان صبح امروز بمقامات مربوطه تحویل شد .
- ساعت شش‌ونیم صبح‌امروز شخصی بنام صادق روحی هنگامیکه درایستگاه تسلیحات وحیدیه بانتظار رسیدن اتوبوس ایستاده بود ناگهان بزمین افتاده و جانسپرد علت مرگ‌ناگهانی وی سکته قلبی تشخیص داده‌شد .

شماکه ازسکته قلبی وفلج میترسید

شما که ازپیری و ضعف رنج میبرید ، شماکه اطفالتان رنجور و بیمارند وشما که از دردمعده میناليد بزرگترین پزشکان در مجله

پزشك‌خانواده

بشما راه جلوگیری و درمان می‌آموزند

به بهای ده ریال ابتیاع فرمائید

آ-۱۵۲٦۲

در ٤٨ ساعت گذشته :

۲۵ نفردراثر حوادث مختلف مجروح‌شدند

در ٤٨ساعت گذشته ۱۱ نفر باسامی قاسم اسدی‌فرزند مسلم ، قدرت الله جلالی فرزند محمد ، کبری شقا قی فرزند علی ، احمد سالاری فرزند علی اصغر ، امیر روزبهانی فرزند علی ، قلی خسروی‌فرزند حاج‌علی، موسی‌حکیمی‌فرزندشعبان ، رسول‌رسول‌زاده فرزندحسین، محمود اصفهانی فرزند صادق ، علی تجلی نامدار ،خسرو گیلك آبادی فرزند روح‌الله در اثر حوادث رانندگی و ۷ نفر باسامی علی اصغر مجیدی فرزند محمد علی ، غلامعلی فضلی فرزند حسن ، حسین سرداری فرزند علی ، امرالله وکیلی فرزندعزیزالله،حسین‌فرزند جلیل ،تقی‌پور مختار فرزند رضا ، داود حاجی علی فرزند حیدر درنتیجه نزاع و چاقو خوردگی وسه نفر باسامی محمد اکبری فرزند علی ، فریال شاه حسینی فرزند مصطفی ،عباس سلیمانی فرزند علی در اثر سقوط از بلندی و ٤ نفر باسامی رضا حسینی فرزند علی ، هاراطون زادوریان فرزند عیسی ،صغری خوفی فرزند صدر ، محمد رضا سلیمانی فرزند ناصر در اثرسوختگی مجروح و دربیمارستانهای سینا و حکیم الملك بستری شده اند .

امشب در سینمامجلل

شاهکار نابغه عالم سینما

اسکار چارلی‌چاپلین دیکتاتور دوبله بفارسی

آ-۱۵۲۲٦

شاهین آبادان فاتح مسابقات فوتبال

والاحضرت شاهپور غلامرضا پهلوی ازاردوی قهرمانی فوتبال بازدید فرمودند ـ مسابقه نهائی فوتبال قهرمانی باشگاهها بین شاهین، آبادان وفرهنگ قزوین در حضور والاحضرت انجام گردید

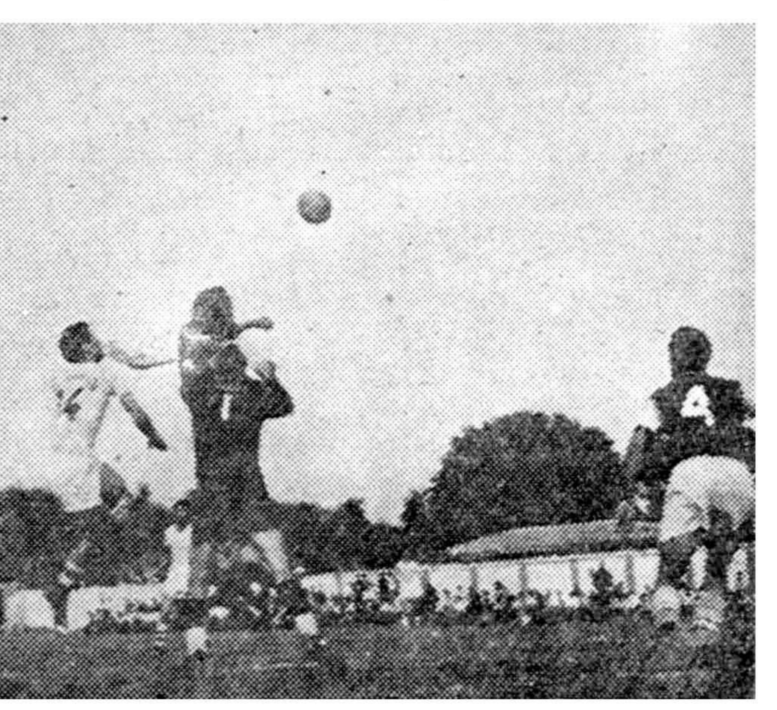

یك صحنه از مسابقه فوتبال قهرمانی باشگاههای کشور

همانطور که قبلا باطلاع خوانندگان رساندیم فدراسیون فوتبال و رگبی کشور جهت انتخاب تیم فوتبال قهرمان باشگاه های کشور یك دوره مسابقه در شش منطقه کشور ترتیب داد که از سه ماه قبل با نظم و ترتیب خاصی آغاز گردید.

سه‌ماه مبارزه

تیمهای کلیه‌شهرستانهای کشور از سه ماه قبل درمسابقات قهرمانی باشگاه های کشور شرکت جستند و بعد از سه ماه مبارزه در شش منطقه تیمهای شاهین آبادان ،سپه تهران ، فرهنك قزوین ،نادرسادی، تاج تبریز ، فرهنك کرمان بپای مسابقات نهائی رسیدند.

طبق بخشنامه فدراسیون فوتبال و رگبی کشورمسابقات نهائی ازتاریخ هفدهم تیرماه‌در ساری آغازگردید. قبلا ازطرف فدراسیون آقای‌سرهنك موحد ماموریت یافت که جهت تهیه تشکیلات اردو بساری عزیمت نماید و آنگاه تیمهای فوق نیز بساری اعزام شدند و مسابقات از روزجمعه گذشته آغاز گردید.

با زدید از اردو

والاحضرت شاهپور غلامرضا پهلوی ریاستعالیه‌کمیته ملی‌المپیك ایران دعوت‌فدراسیون‌فوتبال ورگبی ایران را پذیرفتند و روز گذشته از اردوی قهرمانی فوتبال که‌از هفتهٔ قبل در ساری تعیین گردیده بود بازدید فرمودند و ساعت پنج بعد از ظهر نیز مشارالیه در مسابقهٔ‌نهائی قهرمانی فوتبال باشگاه های کشور حضور یافتند.

این مسابقه بین تیمهای شاهین آبادان و فرهنك قزوین انجام‌گردید که‌در نتیجه دو بر یك بنفع‌شاهین خاتمه یافت و تیم فوتبال شاهین آبادان مقام اول باشگاه های کشور را احراز نمود.

نظر رئیس فدراسیون

آقا ی‌سرهنك مکری رئیس فدراسیون فوتبال و رگبی کشور و جمعی ازشخصیت‌های ورزشی‌کشور در معیت‌والاحضرت شاهپورغلامرضا پهلوی برای تماشای مسابقه نهائی حضور یافتند، رئیس فدراسیون به خبرنگار ما اظهار داشت فدراسیون خوشوقت است که‌انجام این‌مسابقات از هر نظر در پیشرفت ورزش‌فوتبال در شهرستانها موثر بوده است و سطح فوتبال در شهرستانها بطرز جالبی بالا رفته است.

نتایج کلی

صبح امروز خبرنگار ما از ساری نتایج کلی این مسابقات را بشرح زیر ارسال داشت.

شاهین آبادان ده امتیاز ـ در پنج بازی ۱۸ گل زده یك گل خورده . سپه تهران هفت‌امتیاز پنج بازی هفده گل زده ، هشت گل خورده ـ فرهنك قزوین هفت امتیاز پنج بازی سه گل زده ، هشت گل خورده ـ نادر ساری سه امتیاز ، پنج بازی، سه گل زده ،نه گل خورده ـ تاج تبریز سه امتیاز ، پنج بازی سه‌گل زده ، دوازده گل خورده ـفرهنك کرمان بدون امتیاز، پنج بازی‌چهار گل زده نوزده گل خورده‌است.

این شش تیم بترتیب مقام های اول تا ششم قهرمانی باشگاه های کشور را احراز نمودند.

خاتمه مسابقات

بقیه از صفحه اول

مقام اول را کسب نمودند ، تیم مشهد مرکب از جاهدی ـپرویزی‌ـ مهاجرانی ـهاشمی دوم تیم آبادان مرکب از ناموسی ،حنیفر ـذاکری، سولیان سوم ، تیم شیراز مرکب از اتابکی ـ جویزاده ـ ایزدی ـ پلنك افکن چهارم ، تیم مسجد سلیمان علی‌پور ـالاسفندی‌ـقالی‌کار سلیمانی پنجم ، تیم اهواز مرکب‌از قاضی ـپورمحمدی ـ خادمی ـ قنواتی ششم شدند.

۱۰۰۰۰ متر

دررشته ده هزار متر جلالی از تهران بارکورد ۵ـ۱ر۳۳ دقیقه‌مقام اول راکسب نموده است .

پرش نیزه

دررشته پرش نیزه اخلاقی از مشهد بارکورد ۱۰ـ۳ متر مقام‌اول، مهاجرانی از مشهد با رکورد ۵ـ۳ متر مقام دوم ،پژند ازمشهدبارکورد ۹۰ر۲ متر مقام سوم ، فارابی از تهران با رکورد ۹۰ـ۲ متر مقام چهارم راحراز نمودند .

پرتاب نیزه

در پرتاب نیزه پاشائی از تهران بارکورد ۹ـ۵۲ متر،برقچی ازمشهد بارکورد ۴۹ متر ، سلطانی ازمسجد سلیمان بارکورد ۹۹ر۴۷ متر ، جعفری پوراز تهران با رکورد ۶۵ر۴۷ متر ، محسن‌زاده‌از آبادان ۳۰ر۴۷ متر مقامهای اول تا پنجم را احراز نمودند .

پرش طول

درقسمت پرش طول رحمانی از تهران با رکورد ۰۶ـ۷ متر ،حنیفر ازآبادان بارکورد ۵۹ـ۶متر ، فراهانی از تهران بارکورد ۵۵ـ۶ متر مقامهای اول تاسوم را بدست آوردند .

۳۰۰۰ متر

جعفر راستی ازشیراز بارکورد ۲ـ۵۱ـ۹ دقیقه مقام اول‌راکسب نمود .

ممتاز منتش ازتهران ـ کاظم راستی ازشیراز ـاحدی از تهران‌ـ وشتکوهی از خرمشهر مقامهای دوم تا پنجم را کسب کردند .

۱۰۰×۴

در این رشته تیم تهران مرکب از باباخانلو ـمرادی ـ سلطانی ـ افتخار زاده درمدت ۷ـ۴۴ ثانیه مقام اول را بدست آوردند تیمهای خرمشهر ـمسجد سلیمان ـ اهواز دوم تاچهارم شدند .

در رشته ۱۵۰۰ متر آقای‌راستی ازشیراز بارکورد ۵ـ۳ـ٤ دقیقه‌مقام اول را بدست آورد ، و دررشته‌چهار صد متر با مانع نیز آقای مرادی بارکورد ۵۷ ثانیه مقام اول‌راکسب کرد .

نتیجه کلی

نتیجه کلی مسابقات دوومیدانی کشور از طرف فدراسیون‌دوومیدانی بشرح زیر اعلام گردید .

تهران باکسب ۱٤۵ امتیاز مقام اول قهرمانی کشور را احرازنمود. مشهد با ۷۶ امتیاز ،شیراز با ۵۶امتیاز ، خرمشهر با ۳٤ امتیاز، مسجدسلیمان با ۳۰ امتیاز ،آبادان با ۲٤ امتیاز ،تبریز با ۱۶ امتیاز ، اصفهان با ۱۵ امتیاز ، اهواز با۱۲ امتیاز ،زنجان با ۷ امتیاز ، شاهی‌با ۷امتیاز ،قم با ۷ امتیاز دزفول با۵ امتیاز ،قزوین با ۵ امتیاز ، بندرشاه با ۳امتیاز ،کرمانشاه با ۳ امتیاز زاهدان با یك امتیاز مقامهای‌دوم تا هفدهم کشور را احراز نمودند.

پیشگویان و خرافاتیها تا کنون

بقیه از صفحه اول

این سرسام بدفرجام شیوع‌یافته هزاران هزار ازمردم ساده لوح‌دست ازمال دنیا کشیده و هرچه‌داشته بدیگران بخشیده .از ترس نابودی جهان‌ومشاهده آن‌دانسته و فهمیده خوددادر آتش سوزاندمو زنده‌بگور کرده وخلاصه مال عزیز و جان شیرین را برسر این سرسام‌ننگین نهاده‌است و اما اینك وقایعی از سوابق نابودی جهان نقل‌میکنیم .

در اینجا باید خاطرنشان‌کنیم که ما مسلمانان تاریخ معینی در باب پایان عمرجهان و حتی ظهور حضرت صاحب‌الزمان علیه‌السلام نداریم‌وسرنوشت‌عالم کون‌و مکان وزمین و زمان را دریدقدرت‌خداوند وبسته‌باراده و مشیت‌الهی‌میدانیم. ولی در میان مسیحیان بارها کسانی خروج دجال و رجعت مسیح و تجدید طوفان‌نوح‌و پایان‌کار جهان راباتعیین «تاریخ‌دقیق» مثل همین روزها پیشگوئی کرده خود رارسوا ومردم‌راناراحت کرده‌اند .

شگفت اینجا است که در اروپا بطوریکه تاریخ نشان میدهد غالبا اولین مبتلایان این جنون کشیشها ومنجمین بوده که قبل از همه بااین سرسام بدفرجام گرفتار شده وعوام کالانعام‌را هم‌پشت سر خود رکشانده و بروزسیاه‌نشانده‌اند .

انتظار دوهزار ساله

مسیحیان از همان قرون اول مسیحیت منتظر پایان جهان‌بوده‌اند عیسویان نیزعلائمی‌برای«آخرزمان» وپایان کار جهان دارند که یکی ازمهمترین آنها خروج دجال است که‌بعقیده مسیحیان‌خروج میکند و ٤۲ماه«سه سال و نیم» براولاد آدم مسلط میشود بعد مسیح رجعت‌می کند و او را از میان برمیدارد وبعد هم پرونده جهان بسته میشود و دنیا نابود میگردد .

تاریخ اروپا دجالهای متعددی را نشان میدهد که در امتداد قرون خروج کردمو دنیارا درخون وآتش کشیده ولی از رجعت مسیح و نابودی دنیا خبری نشده‌است .

اولین دجال

بعقیده مسیحیان اولین دجال که خروج کرد نرون امپراطور معروف و سفاك رومبود که در نظر معاصرین بعلت تعقیب بیرحمانه‌وزجر و آزارمسیحیان‌ثابت شد که‌خوددجال است .

در قرن سوم‌میلادی‌تعقیب‌مسیحیان بحدی شدت یافت‌که مسیحیان مثل امروز نابودی دنیا را نزدیك دیده و بکوه ها و قلل جبال پناهنده شدند و بااین ترتیب سنك اول بنای غار نشینی و رهبانیت نهاده شد .

هزارمین‌سال‌میلادی‌پایان عمر جهان بود

یکی از سالهائی که عالم مسیحیت آنرا با ترس و لرز ووحشت و هراس بیقیاس بسر برد هزارمین سال‌میلاد مسیح بود . پدران کلیسیا از تفسیر و تعبیر اخبار و روایات مقدسین حساب کرده بودند که عمر جهان‌بعد از میلاد مسیح هزار سال خواهدبود. در این سال تمام مسیحیان اعم از فرق‌و مذاهب مختلف منتظر ظهور دجال و نابودی دنیا بودند میلیونها خانواده دارو ندار بر باد داده از هستی ساقط شدند هزاران هزار از مردم از ترس رویت دجال دست از جان شسته و هلاك شدند باری‌مردم اروپا ۰ این سال پر ملال را مانند مرده های متحرك با غم و حسرت به پایان رسانیدند ولی اثری از نابودی دنیا ندیدند .

نابودی جهان هفت هزار سال بعد از خلقت

سال هزارم میلادی‌پایان یافت و آب از آب تکان‌نخورد .ایندفعه‌پدران مقدس کلیسیا طبق حسابهائی که از روی کتاب‌وحی یوحنا کرده‌بودنداعلام فرمودند که عمر جهان از خلقت‌آدم هفت هزار سال‌است و سال ۱٤۹۲ سالی است که عمر هفت هزار ساله دنیا پایان خواهد یافت . مردم در شهر و دهات‌دست از کار و زندگی کشیده و دور کشیش ها را میگرفتند اعتراف بگناهان می کردند و غسل تعمید بجا می آوردند و در قبر هائی که کنده بودند دراز کشیده منتظر صور اسرافیل و غریو دجال بودند این سال هم به آخر رسید و کسی روی نحس دجال و نابودی دنیا را ندید هفت سال بعد مردم که هنوز جبران مافات نکرده بودند بار دگر منتظر نابودی دنیا شدند

کشتی نوح‌ساختند

حال شاهکاری هم از منجم‌عالیمقام قرن پانزده میلادی بشنوید .

منجم «دانشمندی» بنام ستفلرکه شهرت و معروفیت تمامی داشت و بقول اهل نجوم صاحب «سهم‌الغیب» بود گاهی از روی گردش ستارگان و واحکام نجومی پیشگوئی هائی‌می کرد و خواص و عوام را مشغول میداشت ناگهان این دانشمند عالیقدر بایك پیشگوئی هولناك ولوله در افـلاك انداخت

نامبرده از روی احکام نجومی‌چنین استخراج فرموده که در سال ۱٤۹۹ چند ستاره «آبدار» در برج حوت جمع خواهند آمدو بر اثر این اجتماع طوفان نوح تجدید و سراسر جهان را آب خواهد گرفت .

پیشگوئی این مرد مردم آزارولوله در زمین و زمان انداخت جان‌عزیزاست وزندگی شیرین ‌هرکس آنرا شنیدتا جائیکه دستش میرسید درصدد چاره جوئی برآمده کسانی روغن ریخته را نذر کرده اموال خود را که قابل حمل نبود بکشیش ها و فقراء بخشیده‌خود بقلل جبال پناه میبردند گروهی هم قایقها ساخته و برای دریا نوردی آماده شده بودند .

فرمانروای کل ایالـت‌تولوز در فـرانسه علائم و نشانی های کشتی نوح را از کتب قدیمه‌بدست آورده کشتی ساخت که نسخه‌ثانی کشتی نوح بود . تا جائیکه ممکن بود از ماکولات‌و مشروبات‌وحیوانات و هرچه بدرد میخورد در کشتی‌جای داد . مردم بیچاره که قادر بساختن قایق نجات نبوده و نتوانسته بودند بکوههای بلند پناه ببرند با گریه‌و زاری و عجز و التماس از فرمانروای ایالت استدعا میکردند که باطفال کوچك آنها رحم کند و کودکان بیگناه‌رادر کشتی‌جای‌دهد. ولی‌کو ، کجا ؟ هرکس بفکر خود و دوره وانفسا بود ! روزهای پرشور و اضطرابی بر مردم میگذشت . بالاخره مهلت سر آمد و تاریخ موعود فرا رسید و کسی اثری از طوفان ندید ! بااین همه رسوائی و افتضاح که روی داد دکان‌غیبگویان تخته نشد

(دنباله این مقاله جالب را شماره‌بعد ملاحظه فرمائید).

حق انشعاب لوله‌کشی آب تهران نو باقساط گرفته میشود

برای مناطق تهران‌نو ونارمك، یوسف‌آباد، عباس‌آباد سفارش لوله ولوازم لوله‌کشی بخارج داده شد

اخیرا اعضای انجمن عمران و آبادی تهران‌نو باتفاق شهردار تهران‌نو باآقای مهندس روحانی مدیر کل سازمان آب ملاقات ودراطراف لوله‌کشی تهران‌نو و تسریع درآن مذاکراتی نمودند .

آقای مشگریز نایب رئیس انجمن بخبرنگارما گفت تهران‌نو درحال حاضر آب کافی دارداما نحوه تقسیم آب و همچنین ازبین رفتن مقدار زیادی ازآن درموقع تقسیم موجب میشود که آب کافی دردسترس همه قرار نگیرد وباضافه ساکنین تهران‌نو منتظرند که هرچه زودتر از آب تصفیه شده تهران استفاده کنند و حاضرند که تمام شرایط سازمان آب رافورا انجام دهند اعضای انجمن باهمین نیت و تقاضا بامدیر کل سازمان آب ملاقات کردند. • آقای روحانی باعضای انجمن اطمینان دادندکه لوله‌کشی تهران‌نو در موعد معین انجام میگیرد حتی لوله های آنراهم سفارش داده‌اند در حقیقت لوازم لوله کشی منطقه یوسف آباد که آگهی قبول انشعاب آن منتشر شد بامنطقه تهران‌نو که‌هنوز آگهی آن منتشر نشده هردو یکجا سفارش داده شده است نقشه لوله کشی هم حاضر وآماده میباشد منتها سازمان آب مایل نیست که فاصله مدت نصب انشعاب با دریافت حق نصب انشعاب زیاد باشد. دیر شدن آگهی هیچ تاثیری در نصب لوله ولوله کشی تهران‌نو ندارد سازمان آب حاضر بود که درصورت تامین اعتبار از طرف اهالی تهران‌نو فورا اقدام به نصب مخزن خاص واستفاده موقت ازآبهای موجود درتهران‌نو بنماید در حقیقت قبل از رسیدن آب تهران بآن منطقه لوله کشی تهران نورا تمام کند. اما این‌امر چون احتیاج به مخارج بسیار زیاد داشت که تامین آن ازطرف مردم مقدور نبود لذا اعضای انجمن با اطمینان باینکه لوله کشی تهران‌نو در موعد مقرر شروع خواهد شد وهمه موجبات آنهم فراهم است ازاحداث مخزن موقت خودداری نمودند .

ضمنا اعضای انجمن در مورد قسط بندی حق انشعاب بامدیر کل سازمان آب مذاکراتی بعمل آوردند که خوشبختانه سازمان آب باآن‌موافق بودو قرار شد به تناسب مبلغی‌که باید برای حق انشعاب پرداخت شود مدت اقساط زیاد گردد . بطوریکه پرداخت آن برای همه مقدور باشد.

آب استخرها مورد آزمایش قرار میگیرد

امروز آقای دکتر بهشتی مدیرکل بهداری شهرداری بخبر نگار ما گفت : گرمای هوای تهران جوانانرا بسوی استخر های شنا میکشاند وچون روزانه تعداد کسانیکه از استخر های عمومی استفاده میکنند زیاد است امکان آلودگی اینگونه استخر ها زیاد است از اینرو بمنظور حفظ بهداشت جوانان ازاین پس آب استخرهای شنا توسط بازرسان اداره کل بهداری شهرداری کنترل خواهد شد.

خبر نگار ما میافزاید ، روز گذشته بازرسان اداره مزبور چنداستخر بزرگ از جمله استخر امجدیه و قهرمانی را بازدید کردند واز آب‌استخر های مزبور نمونه برداری و بآزمایشگاه ؛ جهت تشخیص میزان آلودگی فرستادند .

آگهی مناقصه شماره ۳٤ر۱۵ر۳۹ نوبت دوم

اداره سر رشته داری ارتش مقدار پانصد و هفتاد تن یونجه را بمناقصه میگذارد .

۱ـداوطلبان معامله برای ملاحظه نمونه و مشخصات جنس مورد معامله و دریافت برك شرائط معامله و نمونه قرار داد بدائره خریداداره سررشته داری ارتش واقع در فیشر آباد مراجعه و پیشنهادات خود را در دوپاکت لاك و مهر شده یکی محتوی سپرده و دیگری پیشنهاد مربوطه تاساعت ۱۳ روز ٤شنبه ۱۲ر۵ر۳۹ بدفتر اداره تسلیم و رسیددریافت‌دارند

۲ـکمیسیون مناقصه درساعت ۱۰ صبح روز پنجشنبه ۱۳ر۵ر۳۹ تشکیل و پیشنهادات واصله را باز و قرائت خواهد نمود .

۳ـبه پیشنهاداتی که بر خلاف برك چاپی شرائط معامله تسلیم‌شده باشد مطلقا ترتیب اثر داده نمیشود . آـ ۱۵۲۳۰ ۱ـ ۲

تبریکات

دوست‌عزیز آقای منوچهر پرتو

یاران دبیرستانی انتصاب شمارا بسمت دادستان دیوانکیفر تبریك میگویند . **دبیرياران دبستانی ـ غلامرضا کامیاب**

انتصاب آقای مهندس حبیب‌اله نصر بریاست کل کشاورزی تهران موجب نهایت خوشوقتی کارمندان وزارت کشاورزی مخصوصا فارسیان است بدینوسیله تشکرات خود را حضور جناب آقای وزیر محترم کشاورزی تقدیم می داریم .

دکتر فهیمی ـ حسن فصیحی ـ مهندس دانشیار ـ مهندس معمار باشی ـمهندس فاموزی ـ منوچهر امامی ـ مهندس شهروزی ـ مهندس زالپور ـ دکتر شاپوریان

حسن انتصاب

انتصاب جناب آقای علی اکبر استوار که ازجوانان‌بسیار بسیار تحصیل کرده و فوق‌العاده پاکدامن و بی نهایت درست میباشند نه تنها به جناب آقای خطاطان‌بخود آقای استوار و دوستانش تبریك عرض میکنم .

آـ۱۳۰۰۹ **هدایت اله بصام**

آگهی خرید ویترین فلزی

اداره بهداری ارتش پنجاه عدد ویترین فلزی طبق نمونه موجود در مخازن کل داروئی سپه از طریق مناقصه خریداری مینماید پیشنهاد دهندگان بایستی صدی ده بهای پیشنهادی را بعنوان سپرده بحساب ۱۱۹۷ دربانك ملی ایران شعبه فردوسی پرداخت و اعلامیه آنراضمیمه پیشنهاد خود نمایند پیشنهادات بایستی تاتاریخ شنبه هشتم مرداد ماه‌سال جاری به دفتر بخش ٤ این اداره واقع در بهداری ارتش چهارراه‌عزیزخان ویکنسخه ازپیشنهادات‌خودرابه اداره بازرسی مالی‌ارتش تسلیم ورسید اخذ نمایند پیشنهادات واصله در روز دوشنبه دهم مرداد ماه ساعت ده صبح باز و قرائت خواهد شد حضور پیشنهاد دهندگان در جلسه‌مناقصه آزاد و بهداری ارتش در رد یك یاکلیه پیشنهادات مختار است ضمنا هرگونه هزینه و مالیات بعهده برنده مناقصه میباشد سپرده برنده‌مناقصه درصورتیکه تا ده روز پس از جلسه‌مناقصه حاضر به انعقاد پیمان نشود بسود ارتش ضبط خواهد شد و مبلغ سپرده سایر شرکت کنندگان بلافاصله پس از ختم جلسه مناقصه مسترد خواهد شد .

از طرف رئیس اداره بهداری ارتش سرتیپ دکتر شمس

امشب فقط در

رادیو سیتی

آغاز دومین هفته نمایش فیلمی‌که در هفته اخیر غوغای بزرگ وبیسابقه‌ای درکلیه محافل وخانواده‌ها برپانموده‌است

عروس بازی

سینماسکوپ ـ رنگی ـ دوبله بفارسی درایتالیا

باشرکت: دبی رینولدز
تونی راندال ـ پل دوگلاس

باکولر کریر

گرما را درپشت اطاقها متوقف کنید ! کولر کریر موجب آسایش و راحتی شما در محل کار و خانه است

کولر کریر بدست کسانی ساخته شده که صنعت تهویه مطبوع را بوجود آورده و بیش از نیم قرن رهبری کرده‌اند

Carrier نماینده انحصاری شرکت شعله خاور ـ چهارراه بهار ـ تخت جمشید

نمایندگیها

فرشید ـ شاهرضا نبش بهار ـ **منیروا** ـ خیابان شمیران بین آمل و حقوقی ـ**پخش کالای صنعتی** ـچهارراه‌مخبرالدوله **شبان** ـخیابان شاه چهارراه شیخ‌هادی ـ**پاسارگاد** ـ خیابان شمیران ایستگاه پاسارگاد ـ**کیمیا** ـ خیابان فردوسی چهارراه اسلامبول ـ**البرز** ـ خیابان شاه جنب سینما نیاگارا ـ **فیروزه** نادری پاساژ نوین ـ**ارج** ـفردوسی‌مقابل کوچه‌خندان **سهیل** خیابان شمیران خیابان تکش ـ**آلستر** ـ خیابان سعدی شماره ۲۸٤

آبادان ـ شرکت جنوب خیابان شهرداری

اهواز ـشرکت وحدت خیابان ۲٤ متری

شیراز ـ افتخاری خیابان زند آـ ۱۵۲۱۰

شنبه ۲۵ تیرماه افتتاح فروشگاه لوکس

جامه

انواع البسه کنار دریا ، مایو ، لوازم آرایش

خیابان تخت جمشید ـ مقابل فروشگاه تلویزیون

اطلاعات

شنبه بیست‌ویکم محرم‌الحرام ۱۳۸۰ـ شانزدهم ژوئیه ۱۹۶۰

سال سی‌وپنجم ـ شماره ۱۰۲۵۷

جریان انتخابات

مصاحبه وزیر کشور بتعویق افتاد

- دستور دعوت از ۳۶ نفر ممکن است فردا داده شود
- کلیه مراحل قانونی شروع انتخابات دروزارت کشور طی شده‌است

درباره موضوع مصاحبه آقای وزیر کشور که قرار است فردا انجام شود شایعات زیادی منتشر شده از جمله میگفتند وزیر کشور دراین مصاحبه متن دستور دعوت از سی و شش نفر رابرای تشکیل انجمن نظار دراختیار جرائد قرار خواهد داد. پس ازانجام نشدن مصاحبه خبرنگارمادراین‌مورد بامقامات مسئول وزارت کشورتماس گرفت این مقامات از افشای موضوع مصاحبه وزیر کشور خودداری کردند یك مقام گفت وزارت کشور اکنون آماده انجام انتخابات است و سپس مراحل مختلف اقدامات‌وزارت کشور رابراین ترتیب خلاصه کرد. درتاریخ نوزدهم دیماه سال ۳۸فرمان انتخابات صادر شد وهمانروز فرمان اعلیحضرت همایون باستانداریها و فرمانداریها ابلاغ گردید.

دربیست وششم خردادماه دستور مطالعه جهت دعوت ازسی وشش نفر برای تشکیل‌انجمن نظار صادر شد و چهارروز بعد یعنی درتاریخ سی‌ویکم همان ماه‌قانون انتخابات برای استانداریها و فرمانداریها وبخشداری هاارسال شده‌است.

درتاریخ شانزدهم تیرماه تعرفه وسایر مطبوعات مورداحتیاج‌حوزه‌های انتخاباتی بایالات وولایات ارسال گردید ودر تاریخ هیجدهم تیرماه اعتبار لازم برای‌انجام انتخابات‌حوزه هاز طرف وزارت کشور حواله‌شده است .بااین ترتیب دیگر در وزارت کشور کار مراحل مختلف انتخابات یکسره شده واین امر مسیر قانونی خودرا طی‌کرده است در حال حاضر مامورین فقط منتظر صدور دستور دعوت ازسی وشش‌نفر افراد وابسته بطبقات مختلف می‌باشند که در ظرف مدت پنج روزانجمن نظار را تشکیل وانتخابات را آغازنمایند .

زلزله شدید مردم را بصحرا گریزاند

خبرنگار مادر شیراز تلفنی اطلاع داد دوساعت وپانزده دقیقه بعداز ظهروز پنجشنبه درکازرون واقع در فاصلهٔ ۲۱ فرسنگی شیراز زلزلهٔ شدیدی بمدت چهارثانیه حادث گردید مردم کازرون که‌از وقوع زلزلهٔ لارخاطرات ناگواری داشتند و علاوه برآن خبر پایان‌عمر دنیا رادرروز پنجشنبه شنیده بودند سراسیمه از خانه‌ها خارج گردیده‌و بصحرا رفتند ودر زیر سایه‌های درختان رحل اقامت افکندند .خارج شدن مردم ازشهر ورفتن آنان بصحرا بحدی باسرعت انجام شدکه سه ساعت بعداز ظهردر کوچه‌هاو خیابانهای شهر هیچکس دیده نمیشد وخانه ها همه تخلیه‌شده بود. بقرار اطلاع‌مردم کازرون درساعات اول شب بخانه هاباز گشتند.

بادشدیدوسرمادرقزوین!

میدهد از دو روز قبل‌وزش باد شدیدی در قزوین و مناطق تابعه شروع شده و براثر وزش این باد شدید نه تنها هوای قزوین و مناطق تابعه سردشده است بلکه اغلب شیشه های مغازه ها شکسته و تابلو ها از جای کنده‌شده است .

شدت وزش باد بحدی است که چندین شیروانی هم‌از جای کنده‌شده ودرجه حرارت هوا بطور محسوسی پائین آمده است تاحدی که می‌توان گفت هوای قزوین و مناطق تابعه‌کاملا سرد شده است .

هم‌اکنون عده‌ای از لباسهای گرم استفاده میکنند و در مناطق قافازان، تاکستان و ضیاءآباد قزوین مردم هنگام صبح باحرارت آتش خود رااز سرما محفوظ میدارند .

فعلا تاحدی از شدت وزش باد کاسته شده است .

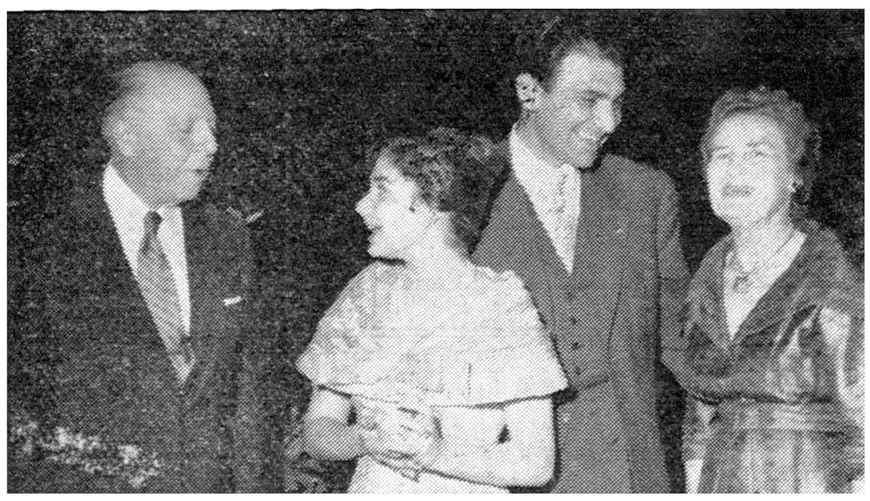

از چپ براست ویلبربروگر وزیر ارتش آمریکا ـ والاحضرت شهناز ـ مهندس اردشیر زاهدی و بانو بروگر در میهمانی دیشب حصارك (شرح در صفحه اول)

رئیس ستاد بزرگ ارتشتاران بتهران بازگشت

روز گذشته تیمسار ارتشبد عبداله هدایت رئیس ستاد بزرگ‌ارتشتاران که یکماه‌قبل برای‌استراحت باروپا عزیمت کرده بود بتهران‌بازگشت.

وزیر کشاورزی باطریش میرود

روز دوشنبه این هفته آقای دکتر آموزگار وزیر کشاورزی برای مدت ده روز بدعوت دولت اطریش به آن کشورعزیمت میکند . در این سفر وزیر کشاورزی از بعضی موسسات کشاورزی بازدید می‌نماید .

احتمالا وی از آن جهت که‌وزیر مسئول سازمان تهیه مسکن است‌از خانه های جدیدی که در اطریش بر طبق‌برنامه های تهیه مسکن ساخته شده نیز بازدید میکند .

اولین کلنك ساختمان کارخانه‌قندهمدان

توسط تیمسار سپهبد زاهدی بزمین زده میشود

خبرنگار مادر همدان طی گزارش تلگرافی اطلاع‌میدهد ساعت۵ بعدازظهر روز پنجشنبه تیمسار سپهبد زاهدی درمیان استقبال‌فرماندار،روسای‌دوایر دولتی وعده زیادی ازاهالی همدان بااتومبیل باین شهرستان وارد شد . تیمسار زاهدی پس‌ازورود بهتل بوعلی رفت ودراین هتل اقامت نمود . درتماسی که‌باتیمسار زاهدی گرفته شد مشارالیه اظهارداشت‌تاموقعیکه‌مقدمات لازم اولین کلنك ساختمان اکارخانه قندهگمتان‌تهیه‌میشود مدت سه روز در همدان‌خواهم بود ودوروز هم‌بقریه دمق خواهم رفت .خبرنگارما اضافه میکند که‌قریه دمق ازتوابع همدان ومتعلق به‌تیمسار زاهدی‌میباشد . روز پنجشنبه هفته جاری‌اولین‌کلنك کارخانه‌قندهگمتان بنام‌شاهنشاه‌بوسیله تیمسارزاهدی بزمین زده میشود .مقدمات‌کارساختمان کارخانه قند مزبور از هرجهت فراهم گردیده‌است .

سالگرد انقلاب عراق

عصر پنجشنبه بمناسبت سالگرد انقلاب عراق مجلس جشنی در سفارت عراق برگزار بود که درآن بنابدعوت سفیر عراق وبانو عده زیادی از رجال و دیپلماتهای خارجی و ارباب جراید باتفاق بانوان‌خود شرکت داشتند.

مجلس جشن مذکور در ساعت ۹وسی دقیقه پایان یافت.

ورود وابسته جدید مطبوعاتی انگلیس

نیمه شب گذشته آقای یان‌هارل وابسته مطبوعاتی جدید سفارت انگلیس باهواپیما بتهران وارد شد. در فرودگاه اعضای سفارت‌وچندتن ازنمایندگان مطبوعات ازاو استقبال کردند.

وابسته مطبوعاتی جدید سفارت انگلیس اززوز دوشنبه مشغول بکار خواهد شد.

موقع را غنیمت شمرید. برای اینکه قطعات بزرك کوی مشیریه بزودی تمام خواهد شد. زمینهای ارزان‌قیمت‌کوی مشیریه باآب لوله‌کشی‌وبرق‌متری ۱۶۰ ریال بنقد واقساط فروخته میشود.

سازمان کوی مشیریه میدان خراسان. پاساژجواهریان طبقه فوقانی. ۱ـ۵ آ ـ ۱۵۰۵۰

ویگن ـ خرم ـ قنبری

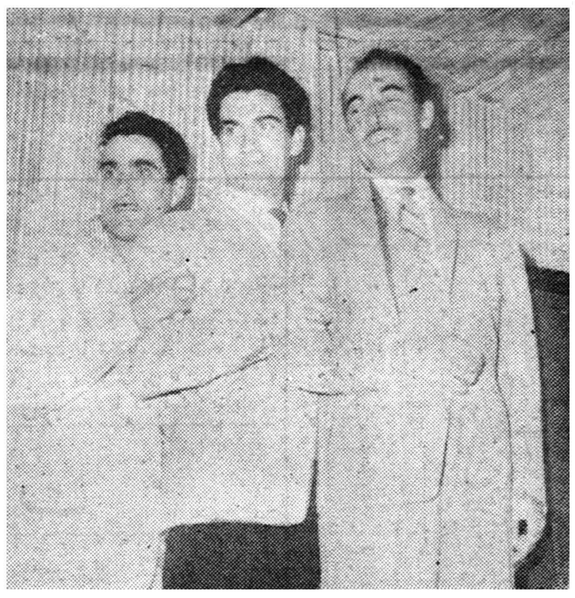

سه‌تن از هنرمندانی‌که امروزه همه‌جا نام‌آنهابرسرزبانهاست ازشما دعوت میکنند که همه شب در

کلوپ خانوادگی استخر تهران پارس

ساعتهائی را درکنار افراد خانواده خود بااستفاده از هوا و مناظر زیبای تهران پارس بشادی بگذرانید

آ ـ ۱۵۲۸۰ کلوپ خانوادگی استخر تهران‌پارس

آخرین خبرها ۲۴ بعدازظهر

احتمال فرستادن داوطلب بکنگو

لندن ـ ۱۶ژوئیه ـ یونایتد پرس ـ بدنبال اظهارات شدید خروشچف در مورد کنگو، محافل مطلع میگویند که شوروی در صورت لزوم به کنگو داوطلب خواهد فرستاد.

وزارت‌امور خارجه امریکا امروز اعلام کرد که دولت شوروی حق هیچگونه مداخله در امور داخلی کنگورا ندارد . وزارت امور خارجه امریکا شوروی را متهم کرد که‌در اموری که تنها سازمان ملل متحد حق رسیدگی‌بآن را دارد مداخله بکند وزارت خارجه امریکا اظهارات خروشچف را که گفته میشود در نامه خود به نخست وزیر کنگو صحبت از فرستادن نیرو های داوطلب به آن کشور بمیان آورده است محکوم کرد .

اشغال‌فرودگاه‌لئوپولدویل‌بوسیله بلژیکیها

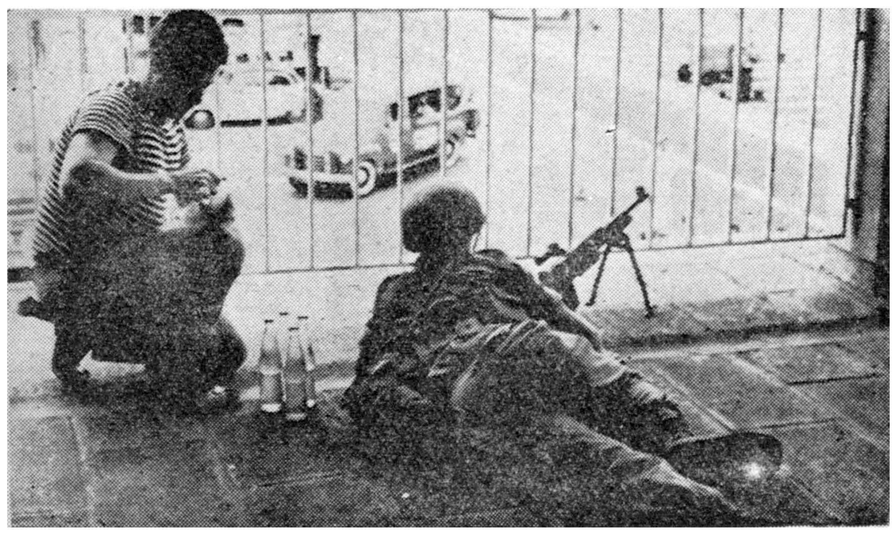

در این عکس ، یکی از چتربازان بلژیکی که در فرودگاه لئوپولدویل، موضع گرفته دیده میشود .

یکی از کارمندان غیر نظامی نیز برا ی‌او چند بطری آشامیدنی آورده است . جنك میان بلژیکیها و سیاهپوستان برای اشغال فرودگاه ، فقط ۴۸ دقیقه طول کشید. طی این زدو خورد یك سرباز کنگوئی کشته ویکی دیگر زخمی شد . از بلژیکیها ،نیزدو زن و یك مرد ، زخمهای خفیفی برداشتند.

روش‌امریکار

واشنگتن ـ ۱۶ ژوئیه ـ آسوشیتد پرس ـامریکا زیر فشارشدیدشوروی سیاستی را که پس از کنفرانس‌عالی بر گزیدم بود ، تغییر میدهد وروش شدیدی در برابر شوروی اتخاذ میکند سیاست پس از کنفرانس آمریکا ، مبنی بر مذاکرات با صبر و حوصله‌با شوروی بود . علائم این سیاست جدید با قطع مذاکرات دو کشور که برای انعقاد یك قرار دادهوائی جریان داشت . آشکار شد و طی هفته آینده که مذاکرات شورای امنیت‌در مورد حادثه سقوط هواپیما ، آغاز می گردد، بیشتر روشن‌خواهدشد .

دراین عکس تیسوك آراماکی ، ضارب کیشی نخست‌وزیر ژاپن دیده میشود .گفته میشود آراماکی ، یکی از افراطیون حزب لیبرال است وعقیده دارد که کیشی با دست چپی‌ها ملایم رفتار کرده است .

خلبان اندونزی محکوم باعدام شد

جاکارتا ـ ۱۶ ژوئیه ـ خبرگزاری‌فرانسه ـ دادگاه نظامی اندونزی امروز «مانوکار» خلبان نیروی‌هوائی‌این کشور را که روز ۹ مارس‌گذشته کاخ‌دکتر سوکارنو را به مسلسل‌بسته بود محکوم باعدام کرد .

کتب ابتدائی اصلاح میشود

بمنظور هماهنك ساختن مطالب موضوعات درسی کتب ابتدائی و انتخاب کلمات ولغات آسان برای کلاسهای پائین بطوریکه متناسب با استعداد کودکان باشد و بتوانند با اشتیاق و علاقه موضوعات علمی را فرا گیرند از ساعت ده صبح امروز کمیسیونی در دفتر آقای‌وزیرفرهنك‌تشکیل گردید.

در این کمیسیون که بیست نفر از استادان و متخصصین فن تعلیم و تربیت شرکت دارند پس از مذاکراتی قرار شد از فهرست کتبی که قبلابرای انتخاب موضوعات درسی معین شده است مطالبی بصورت فیش تهیه‌گرددومورد رسیدگی قرار گیرد .

بطورکلی در کتابهای ابتدائی مواد علوم ـ ریاضی ـ زبان و ادبیات فارسی ـ علوم‌دینی و اجتماعی و اخلاقی با عباراتیکه مناسب ذوق کودکان‌باشد درج خواهد گردید

بزودی ساختمان باشگاه پزشکان کشور آغاز میشود

مقدمات ایجاد باشگاه پزشکان کشور فراهم شد و بزودی کارهای ساختمانی آن‌در زمینی بمساحت ده‌هزار متر مربع کهاز طرف دولت اهداءشده است آغاز میگردد. اعتبار ساختمان باشگاه پزشکان ازمحل یك‌میلیون و دویست هزار ریال عطیه ملوکانه ویك میلیون ریال‌اعتبار دولت تامین شده‌است باشگاه مذکور مجهز بکلیه وسایل واز جمله کتابخانه بزرك وسالن پذیرائی خواهد بود

قابل توجه افراد محترم اتحادیه صنف فروشندگان رنك ولولا تهران وتوابع

چون اتحادیه موافقت جناب آقای وزیر دارائی رادر مورد مالیات‌های سال ۳۸ وهمچنین بقایای سنواتی افراد این صنف بر اساس قانون توافق وباشرط درجه بندی هریك ازمودیان بدست آورده است لذا برای اینکه کلیه فردی مالیات حقه خودرا قبل از خاتمه تیر ماه تسویه واز جرایم وزیان دیر کرد بر کنار باشد وهمچنین برای اطلاع از ترتیب واریزی مالیات سال قبل برپایه طبقه بندی تحادیه مقتضی است بادر دست داشتن یك قطعه عکس در روز های یکشنبه وسه شنبه وپنجشنبه تیر ماه از ساعت ۵ الی ۸بعداز ظهر در اتحادیه حضور بهمرسانند ـ بدیهی است در صورت تسامح اتحادیه نام وطبقه بندی این گونه افراد راراسا بوزارت دارائی ارسال وقطعی است این گونه مودی مشمول جرایم وزیان دیر کرد واحتمالا خسارات‌سنگین‌تری‌خواهدشد

رئیس اتحادیه‌صنف فروشندگان رنك‌و لولا ـ حاج‌عنایت‌اله معتمدی

تلفن ۶۳۲۸۲

منتظرشماست مهندسین وکارگران مابرای‌تعمیر وتزئین مسکن شما حاضرند ومجانا شمارا راهنمائی خواهند کرد .

سازمان تعمیر وتزئین‌مسکن آ ـ ۱۲۷۱۷ ۱ـ۴

گنجینه؟ گنجینه؟ گنجینه؟

۱ـ۶ آ ـ ۱۵۲۸۲

اطلاعیه نمایندگی کمپانی فیات

قرعه فیات پوچ ندارد

اتومبیل‌های ۵۰۰ـ۶۰۰ـ۱۱۰۰ـ۱۲۰۰ و ۲۱۰۰ وانت

فیات باصدها جایزه نفیس بشما چشمك میزنند

شماوقتی‌که چیزتازه‌ای میخرید دوستان تبریك میگویند وشیرینی میخواهند اماکمپانی فیات بخریداران اتومبیلهای زیبای فیات بپاس حسن انتخاب وخوش ـ سلیقگی جایزه میدهد.

از روزشنبه ۲۵ تیر خریداران فیات بطورمسلم ازیك جایزه نفیس استفاده خواهند کرد. درنمایشگاه فیات یك جعبه محتوی ژتون قرارداده شده‌است این ژتونها پوچ ندارد وشما هنگامی‌که سند خرید اتومبیل را بمبارکی امضاء کردید بپای صندوق میروید ویك ژتون بدست خود ازآن خارج میکنید و جایزه خودرا که مثلا یك قالی کرمانی یایك آبگرم‌کن زیبا ویایك یخچال عالی است بلافاصله دریافت مینمائید. بدین ترتیب کمپانی فیات علاوه برعرضه نمودن زیباترین وبادوامترین اتومبیلها نفیس‌ترین جوائز را بدوستداران فیات تقدیم میکند.

نمایندگی کمپانی فیات درایران

سازمان فاکوپا آ ـ ۱۵۳۰۲

روغن نباتی قوطی کره دارد

اطلاعیه شرکت‌کارخانجات بیسکویت سازی ویتانا

بطوریکه مشاهده میشود بعضی ازفروشندگان جعبه‌های بیسکویت ویتانا را در ویترینهای مغازه خود در معرض آفتاب قرارمیدهند. باوجودیکه در پشت کلیه جعبه های بیسکویت نوشته شده که از گذاشتن آن درآفتاب ورطوبت خودداری‌شودمعهذا بدان توجه نمیشود.

چون گذاشتن مواد غذائی درآفتاب درفصل تابستان وگرما زیان‌آور است‌بدین وسیله ازفروشندگان محترم خواهش میشود که سعی کنند جعبه‌های بیسکویت ویتانا را درجای خنك ودور ازرطوبت وآفتاب نگهداری کنند.

ضمنا از خریداران محترم تقاضا میشود اگر بموردی برخورد کردندکه یکی‌از فروشندگان جعبه‌های بیسکویت ویتانا را درمعرض آفتاب قرار داده بود به تلفن ۳۶۵۱۵ اطلاع دهند تاضمن سپاسگزاری از ایشان فروشنده مربوطه تحت تعقیب قرار گیرد.

آ ـ ۱۵۱۷۴

مجموعه جدید

قانون اساسی ـ قانون مدنی ـ قانون تجارت ـ منشور ملل متحد ـ اعلامیه جهانی حقوق بشر ـ قانون انتخابات ـ مجلس سنا ومجلس شورایملی ـ قانون اختیارات استانداران ـ قانون‌اصلاحات‌ارضی‌و تحدید مالکیت ـ بعلاوه فهرست کلیه قوانین از اول مشروطیت تا آخر دوره نوزده گرد آورده احمد کمانگر .

بهاء با جلد پلاستیك طلا کوب ۱۵۰ ریال

مرکز فروش ـ پاساژ فردوسی اطاق شماره ۶۷ تلفن ۳۹۲۱۵

آ ـ ۱۳۰۱۱

اطلاعیه کارخانه شیر پاستوریزه تهران بمصرف‌کنندگان وعاملین فروش

بدینوسیله باطلاع عموم اهالی محترم تهران و شمیرانات میرساندکه محصولات این‌کارخانه از قبیل شیر ½ لیتری شیر و ماست همه‌روزه بمقدار کافی تهیه وبرای فروش در اختیار شرکتهای توزیع تهران‌و شمیران گذارده میشود که توسط‌عاملین خود در دسترس عموم مصرف کنندگان قرار دهند خواهشمند است چنانچه ازاین بابت‌عاملین فروش مضیقه‌ای برای مصرف کنندگان فراهم ویا شرکت های توزیع برای‌عاملین ایجاد نمایند مراتب را کتباویا بوسیله تلفن شماره ۲۹۰۳۴ بامشخصات کامل بکارخانه اطلاع دهندتادر اسرع وقت رسیدگی بعمل آید کارخانه قبلاازاین همکاری اهالی محترم‌تهران و شمیران‌نهایت تشکر را دارد.

رئیس کارخانه ـ دکتر مصطفی اورندی

۱ـ۲ آ ـ ۱۵۳۱۸

سرگرمی

جواب

می خواستید بدانید در جعبه سر بسته صفحه اول چیست ؟ درآن جعبه بهترین تحفه برای یك خانم خانه دار ، اجاق خوراك پزی لعابی سه فتیله ریالکو است .

اجاق سه فتیله ریالکو مطابق احتیاجات خانم خانه‌دار ایرانی‌ساخته شده است . نمایشگاه : میدان کاخ تخت جمشید تلفن ۶۸۱۴۲

سرگرمی آزمایش تا ..

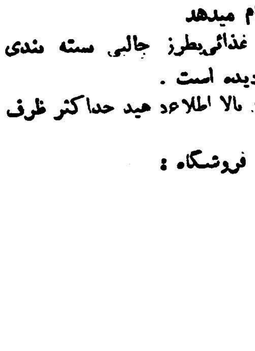

دوخته رابه ندوخته تبدیل‌میکند. زیرا آقای ناصر هندی‌فر که اینك دوخته فروشی میکند خیال دارد با سیصد هزار ریال جایزه‌ای که از سری ۴۹۸ برده است مغازه پارچه فروشی باز کند.

آ ـ ۱۵۲۴۲

فروشگاه خودکار

سفارشات تلفنی را انجام میدهد

در فروشگاه خودکار انواع مواد غذائی‌بطرز جالبی بسته بندی شده و قیمت هریك معین و مشخص گردیده است .

احتیاجات روزانه خود را بوسیله تلفن بالا اطلاع دهید حداکثر ظرف یکساعت به نشانی شما تحویل می‌شود

ساعت کار فروشگاه :

از ساعت ۶ صبح تا ۱۱ شب