۹ دانشجوی مسلمان ایرانی از انگلیس اخراج شدند

چاپ دوم

۱۶ صفحه

اطلاعات

چهارشنبه ۲۹ مرداد ماه ۱۳۵۹ـ شماره ۱۶۲۱۸ تکشماره ۱۵ ریال

دادگاه چند تن از دانشجویان را به زندان محکوم کرد

صفحه ۱۶

امام در جمع مردم کرمانشاهان

باید خرابکاران بدانند که ملت ایران برای همه مصیبتهای در راه خدا مهیاست

★ ملت عزیز ما مصمم است که تا آخر در مقابل ابرقدرتها و درمقابل شیاطین بایستد.

★ همیشه شکر کنید خدای تبارک و تعالی را برایاینکه یکملت را متحول کرد از یک معنائی که درسابق بود، بمعنائی اسلامی.

★ این قدرت خدایی را با تصمیم برایاینکه برای خدا، نهضت را پیش ببرید حفظ کنید.

★ شما، بانوان محترم، با صفوف فشرده، جلوی مردها، درپیش‌برد اهداف اسلامی اقدام کنید. در صفحه ۱۶

آخرین گزارش از فاجعه انفجار در گچساران

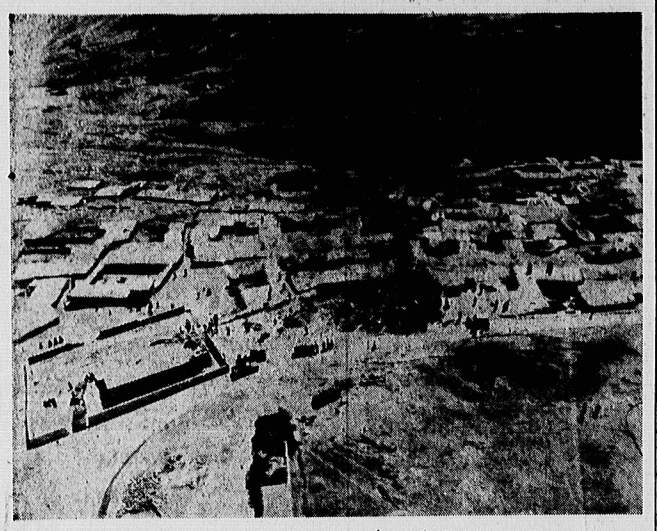

انبار شرکت راهسازی پس از انفجار یکی از بین رفت و مدرسه روستایی و چندین خانه نیز منهدم شد. عکس منظره هوایی روستای ده بزرگو محل انفجار را نشان می دهد. عکس از «کرامت‌الله نخست» خبرنگار عکاس اطلاعات در شیراز

اسامی احتمالی اعضای کابینه

صفحه ۲

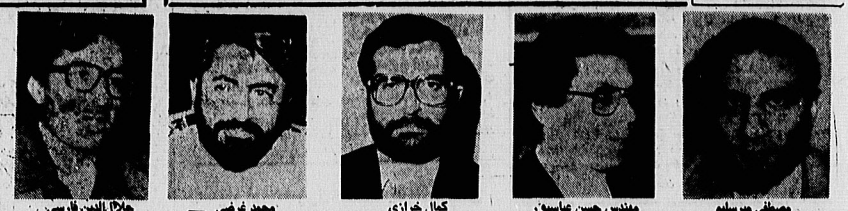

مصطفی میرسلیم — مهندس حسن عباسپور — کمال خرازی — محمد غرضی — جلال‌الدین فارسی

وزرای کابینه، فردا معرفی می‌شوند

- آمار کشته شدگان بین ۵۸ تا ۱۰۷ نفر اعلام شده است
- انفجار، هنگام جوشکاری در انبار باروت روی‌داد
- رئیس جمهوری ۳ روز عزای عمومی اعلام کرد
- پیام‌های تسلیت دفتر امام آیت الله العظمی منتظری و نخست وزیر

درصفحات ۲ و ۱۶

یک خانه تیمی و مخفیگاه کودتاگران کشف شد

مسئول خانه تیمی پس از دستگیری موفق به فرار شد

هزاران اعلامیه و آرم چریک های فدایی خلق از این خانه کشف شد

نقشه انهدام سدها، نیروگاهها و مراکز حساس کشور بدست ماموران افتاد

در صفحه ۲

در یک خانه تیمی و مخفیگاه کودتاگران، عکس های شاه مخلوع، آرم سازمان‌چریک های فدائی خلق و ادوات جنگی متعلق به ارتش بدست آمد. گروهبان اکبر زاده متهم فراری ـ نیز بالای عکس، مونتاژ شده‌است.

توضیح فرزند آیت‌الله خسروشاهی درمورد افشاگری دیروز

در صفحه ۲

ضوابط جدید برقراری حقوق افراد پاکسازی شده

درصفحه ۵

رسیدگی پرونده مدیران فروشگاه ایران و کاشی سعدی آغاز شد

صفحه ۲

مقررات جدید مجازات مرتکبین جرایم موادمخدر

★ دوآینده برای مسافرت به‌خارج از کشور باید گواهی عدم اعتیاد ارائه داد

در صفحه ۱۵

۱۱۰۰ قطعه زمین به مستضعفین بندرانزلی واگذار شد

در صفحه ۲

سخن روز

اندرکشف دلبر یباو فریبندگیهای «عیالات امتحده»

عملیات «جهش مثبت»، پوزیتولیپ، صفر ـ صفر ـ دوصفر هفت»!!

قضیه افتضاحیه امریکادر طبس زلزله دوبارهای بود که البته این باراوار رابرسر خود آمریکا خراب کرد. این قضیه که تمام شد تازه پرده دیگری از شعبده بازی های امپریالیسم شروع شد. کودتا پس از کودتا و توطئه بعد از توطئه.کودتا ها ورنگارنگ، سرخ وسیاه وزرد ومافوق بنفش ومادو رنگ‌زمز.

تاآنجا که در حال‌حاضر هرروز از بام تاشام دیدار کودتا میشود وما فعلا کارمان شده است کشف کودتا پشت کودتا. خدا گریسفنگلب را بیامرزد که آمریکا را کشف کرد، و حالاداریم دستمایم هر روز یکی توطئه از توطئه های آمریکا را کشف کنیم. تلویزیون که مغرب را کشف‌کرد نکریستف کلمب که «عیالات متحده»! را وقه رفاشان که حجاب عیالات را!، هیچکدام به‌اندازه ما وروزنامه های ما کشاف نبودند!

اکنون«هردم ازاین باغ بری میرسد ،تازه‌تر از تازه‌تری میرسد».

هر روز نقشه ها و توطئه‌هائی بااسامی مختلف‌طرح میشود. امروز می خوانیم که : پیچیده‌ترین نقشه کودتای قرن بدست ما افتاد، فردا می شنویم: عملیات « دوصفر ، هفت» پیملا شد، بدنبال آن میگویند: طرح عملیاتی سهیش مثبت» خنثی شد ،وفعلا آخرین خبر اینست که : عملیات کودتای«پوزیتولیپ»! فاش شده است. آنهم توسط‌حضرت اندرسن که برحاشیه کنگره نشسته‌اند ویکبارهم به نمایندگی ملت آمریکا وزیارت گروگانهای جاسوس به ایران مشرف شدند. فعلا قضیه انتخابات در پیش است واین از قدیم وندیمها رسم بوده که آمریکا نزدیکیهای انتخابات ریاست جمهوری، حال وهوای واترگیت واین جنجالها را میگرفته است وهنوزهم‌میگیرد. هر روز ریگان وسنگان‌او اندرسن واندرس! نمک تازه‌ای می‌پاکنند و حرف جدیدی میزنند تادر بازی انتخاباتی همدیگر را از میدان بدرکنند.

این حضرات به سرکردگی« سیا و «اف.بی.آی» مرتبا طرح «طرح افشاگری» میریزند و نقشه « نقشه سازی ونقشه برملاکنی» میکشند و جریان « جریان سازی و جریان‌کشف کنی» می سازند. آنها مرتبا طرح میریزند و ماهم مرتبا «فاش» میکنیم وایرلوز ها بدجوری فاشیست شده‌ایم!! البته مستحضر هستید که کلمه «فاش»یست، اینجا خدای نکرده فحش و توهین نیست، منظور اینست که مرتبا به فاش کردن مشغولیم!!

حقیقت مطلب اینست که تکرار این کشفیات به این‌شلوغی و شدت، قضیه رابایک مشکوک می کند. بحث برسر این نیست که: امریکا مثلا توطئه‌گر نیست، امپریالیستهاکودتاچی نیستند، ایادی داخلی آنها توبه کرده‌اند یاباآخره خطری نیست واگرهست جدی نیست، نه،این چارمحال! ازمحالات عقلی هم نامعکن‌تراست . دراینکه اساسا توطئه و تجاوز وهجوم وحشیانه نظامی وبدتر ازنظامی، خصلت ذاتی و ناهوی امپریالیسم آمریکا است جای تردید نیست و این واقعیت، امروز برای ملت قهرمان ما که در سنگر مقدم‌جبهه جهانی نبرد باآمریکا می‌جنگد الفبای شناخت است. اما بحث برسر اینست که آیا راستی اینهمه شایعات واخبار مربوط به کودتا های عجیب و غریب و عملیات « کور وکرتاز! ودو صفر هفت و جهشهای مثبت و منفی و بوزینولیپ! و پوزیتیو پست» واین سامی وعناوین مرموز وهراس انگیز از جای بخصوصی آب نمی خورد؟ مثلا از ایشخورها و آبریزگاههای قصرابیض؟!

تجربیات و واقعیات مشابه در سراسر جهان نشان می دهد که نیمی از جنگ هـــای امپریالیسم را « جنگ روانی و هجوم تبلیغاتی» تشکیل میدهد. اکنون ما روزنامه چین‌ها و خبرچین‌های رسانه‌های گروهی البته بخدمت و افشاگری علیه آمریکا، مرتبا تیترهای آنچنانی تحویل ملت میدهیم و این شاید در مجموع نتیجه خوش‌آیدی نداشته باشد، زیرا همه میدانیم که تیترهای صفحه اول ، وبترین روزنامه است و میلیونها نفر حداقل کنار دکمه‌فروشی‌ها هم که باشد نگاهی به آن می‌کنند و فیضی میبرند و همین‌است که جو عمومی مملکت را می‌سازد .

قصد ما خدمت است اما آمریکای خائن ، کاخ سفید و سازمان سیاه ! از طریق نشر سریع و متوالی اخبارمرموز و عملیات عجیب و غریب با اسامی عجیب‌وغریبتر اهداف دیگری را دنبال میکنند :

یک: نخست اینکه میخواهند پلاتی را که برسر چوبان دروغگو آمد درباره ما تکرار کنند . وقتی دهار وبیستبار و چهلبار فریاد کشیدی که : آی گرگ ، آی‌گرگ‌ـ خلق‌الله سراسیمه بیرون ریختند که چه خبر است و ندیدند دروغ است و شوخی ، میلما دفعه آخر که قضیه راست است و جنبه گرگیا واقعا حمله کرده‌اند دیگر از خانه بیرون نخواهند آمد و آسوده خواهند نشست که خبری نیست و اینهم مثل آنهمه .

شاید یکی از اهداف آمریکا ـ گرگ جهانخوارشاید‌پوش‌ـ همین باشد که ملت ایران هشیاری و هراس منطقی‌آمادگی ذهنی خود را از دست بدهد . هر روز کودتا و توطئه و کشف و خنثی و بردبرداری و فاش و فاشیسم ! سرانجام ممکن است توهمی می‌زاید، رخوت و فغت بوجودآرد، مردم لابد خواهند گفت : اینهمه نقشه و حمله و هجوم و طرح و طراحی دروغ است و جدمال . مسلما تکرار یک مطلب ، آنرا به ابتذال می‌کشاند ، لوث میکند واز صورت جدی می‌اندازد . هر روز میگرب شعبلی را تزریق کردن

بقیه در صفحه ۲

تظاهرات دانشجویان دربحرین

تهران ـ ۲۸ مرداد ۵۹ـ بحرینیها مقیم ایران تظاهراتی اعتراض آمیز علیه حکومت آل خلیفه‌در بحرین ودر مقابل سفارت این‌کشور در تهران برگزار کرده‌اند. در صفحه ۱۶

رسیدگی به اعتبارنامه معین فر

در صفحه ۴

شهردار قم، منفصل خدمت شد

در صفحه ۳

۲۵۰ سرباز اتیوپی توسط مبارزان مسلمان اریتره از پادر آمدند

در صفحه ۱۶

۲۶۵ نفر مسافر در سانحه هواپیمای عربستان سعودی کشته شدند

بحرین ـ رویتر ـ تمام ۲۶۵ نفرمسافرو خدمه‌یک‌هواپیمای خطوط هوا پیمایی عربستان سعودی بعدازفرود اجباری هواپیما در فرودگاه ریاض به طرز فجیعی کشته شدند. هواپیما لحظاتی بعدازفرود منفجر و تبدیل به یکپارچه آتش شد.

لاستیک‌های احتکارشده در آتش سوخت!

صفحه‌ای از آتش سوزی یک انبار لاستیک احتکار شده در مرکز شهر واقع در کوچه امین دربار، خیابان امیر کبیر. درانبار انواع لاستیکهای کمیاب و بدون مصرف کامیون، سواری، وانت و غیره‌از منطقه قزاخانه و بحدوفور احتکار شده بود. صاحبش میگوید آنها را بقیمت گرانش بفروشد اما طی ساعات آتش سوزی همه لاستیکها طعمه حریق شد. علت، از این حریق برداشته شده است

در صفحه ۲

اعتصاب کارگران لهستان ، ابعاد تازه‌ای گرفت

حمایت مردم لهستان از کارگران اعتصابی آغاز شد

درصفحه ۱۶

تشکیلات وزارت مسکن و شهرسازی تغییر کرد

در صفحه ۲

بهره برداری خصوصی از جنگل به دولت محول میشود

در صفحه ۲

وفات بانوی پرهیزکار والده مکرمه حضرت حجت‌الاسلام والمسلمین علی‌اصغرمروارید مجاهد نستوه شاگردمکتب امام را به‌اطلاع عموم مسلمانان می‌رساند. مجلس ختم آن مرحومه در روز چهارشنبه ۲۹ر۵ر۵۹ بعداز نماز مغرب و عشاء در مسجد المهدی واقع در خیابان ستار خان سمراه تهران ویلا منعقد است .

بنیاد انقلاب اسلامی ایران

دوست ارجمند جناب آقای انوش‌تابانی ریاست محترم بانک ملت شعبه ملک‌الشعرا با آندوه فراوان درگذشت مادر عزیزتان را به‌شما و خانواده محترمتان تسلیت می‌گویم .

منوچهر ضرابی

حراج بوتیک ملکوتی از شنبه اول شهریور بازارصفویه تلفن ۲۲۴۴۵۰

بیمارستان و زایشگاه اقبال

برای شیفت‌های مختلف نیازبه متخصص‌زنان و زایمان با تجربه دارد خواهشمند است باتلفن ۹۶۱۲۱۷ تماس حاصل نمایند

سازمان نیازمندیهای اطلاعات ۲۴ ساعته تلفن گویا ۳۱۱۰۷۱-۳۱۱۰۷۲

بهره‌برداری خصوصی از جنگل به‌دولت محول شد

بهره‌برداری عمومی از جنگلها به دولت محول میشود و دولت با استفاده از عود مردم اینکار را انجام خواهد داد. همچنین طرح جامع‌پرورش جنگل‌های شمال و سرمایه‌گذاری در مورد این جنگلها جهت احیای جنگلها تهیه شده است. این مطالب را دکتر صابطی رئیس سازمان جنگلها و مراتع دیروز مصاحبه مطبوعاتی اعلام‌کرد و می‌همچنین اظهارداشت‌برای اصلاح و توسعه‌مراتع درسال جاری ۱۰۰ بلودوزبرای اعتبار در نظر گرفته شده است. در این مصاحبه‌صابطی مدعی کمبود دیزل‌درمحلول‌ارتنگ‌نشاورزی انجام شد دکتر صابطی زالی فایده‌ور، وزیر و سرپرست سازمان جنگلها و مراتع‌بخلابی در مورد میزان جنگلها تغییر تشکیلات سازمان جنگلها و طرحهای جدید این سازمان صوان گرد. وی در مورد میزان جنگلها گفت:

وسعت جنگلها و مراتع در ایران

آنچه بنوانیم نام مرتع و جنگل را به آن اطلاق کنیم وسعتش در ایران حدود ۱۸ میلیون هکتار است‌که‌کمتر از ۱۱ درصد کل مساحت ایران را تشکیل میدهد در سرتاسر کشور مساوی نیست ملاو ما در شمال جنگل بسیار زیاد داریم و در نواحی مرکزی جنوبی‌شرقی‌جود و ندارد. از این ۱۸ میلیون هکتار ۳ میلیون و ۴۰۰ هزار هکتاران در شمال وجودارد کشت‌ونیز استفاده است و به صوان جنگلهای مرغوب است و به صوان تجاری می‌توانازآنها استفاده کرد.

در حال حاضر از این ۳ میلیون و ۴۰۰هزارهکتاردود ۳۹ درصد آن قابل‌بهره‌برداری است. بقیه‌ناقص‌ونیاز است که‌ضرورت‌دارد‌ازنظر اقتصادی است و بعد جنگلهای مرغوب است و به صوان تجاری می‌توانازآنها استفاده کرد.

در حدود ۲ میلیون هکتار است و بیشتر این جنگلها از پلوبوزیک است و قابل بهره‌برداری اقتصادی نیستاما از نظر آب و هوا و سایر اثرات جنگلداری خیلی مهمند که‌ضرورت‌دارد‌حفظ‌شود. در حدود ۲ میلیون و ۴۰۰ هزار هکتار جنگلهایی است کیهشتر بوش وحشی وحشی وبادام کوهی است و قسمتهایی در کرمانشاه، ایلام، فارس و کرمان را میپوشاند و در صوان جنگلها است و قسمتهایی از جنگلهای ایلام، فارس و کرمان را میپوشاند و در صوان جنگلهای تجاری آهکی است و حدود یک میلیون و ۲۰۰ هزار هکتار سرو کوهی‌جود دارد و جنگلهای کوهی کلاور و سایر استوانه‌های تجاری‌جود دارد و این قسمتهای نیز کمی‌گسیری دارند و این دو قسمت هم یک میلیون هکتار جنگل وجود دارد که مجموعا ۱۸ میلیون هکتار می‌شود.

طرح و تشکیلات جدید سازمان جنگلها

دکتر زالی در ادامه صحبت خود در مورد تغییر تشکیلات سازمان جنگلها و دگرگونی محتوی این سازمان اظهار داشت: در مورد تشکیلات سازمان با توجه به سیاستهای دولت در مورد عدم تمرکز و تقسیم مسامیت سازمان جنگلها و مراتع به شهرستانها و استانها و تشکیل شورای استان که عضو آن از طرف وزارت کشاورزی و منابع طبیعی است و همچنین از طرف وزارت کشاورزی و منابع طبیعی و استانها و شهرستانها و بخشها که عضو آن از طرف وزارت کشاورزی و منابع طبیعی و سازمان جنگلها و مراتع

مجلس

درجلسه علنی مجلس شورای اسلامی عنوان شد :

حدود مالکیت‌ها باید مشخص شود

★ اخراج زنان از ادارات یک شایعه دروغ است

★ یوحانیت توانست ابرقدرت آمریکا را به زانو در آورد

★ دو تصفیه و پاکسازی ادارات باید عدالت اجرا شود

★ آیا طلافهای اخیر واقعا اسلامی‌است ؟

★ اعتبارنامه جعفر توکلی رد شد

★ امروز به اعتبارنامه معین‌فر رسیدگی‌میشود

مرحله‌ی صنعت و مسئله برق کشدنتها در روستا ها بلکه درشهر ها نیز مشهد وجود دارد که بعث محاصره‌اقتصادی، مسئولان مربوطه تشویدادند رفع نماز کنند که امپوارم دولت جدید بطور انقلابی میکند وگام هائی بردارد که مردم مطمئن شوند که دولت مشغول کار است.

یوحانیت ابرقدرت امریکا رابمانو درآورد

سخنران بعدی آقای حجتی نماینده مردم میانه اظهار داشت: اکثر مشاهیران مرکزشته دانشمندان علمی و مذهبی رامبوره مدت قرار داده‌اند. الحمدالله ملتی آزاد و مستقل بوظیفه شرعی و اسلامی خود در تمام اعصار آشنا بوده‌اند ملت بخصوص در انقلاب کنونی برعرضی امام آمده وثابت قدمی کردهوتیون و دانشمندان تنها بمسئله فسل و تعلیمات دینی تعیین‌شده بلکه توانستند ابر قدرت امریکا را بزانو درآورند بنابراین لازم است درآینده کاری کنیم که مورد سرزنش قرار نگیریم و نگوئید نه تنو استند انقلاب راحفظ کنند تاریخ بشریت مجاهدان‌وان‌مسئله حکومت‌علی‌علیه‌السلام وبکی دوبرابر دیگر، دنیا مطمئن باین مطلب بوده نبوده اسلام‌ملت بعد انقلاب درایران زنده، اقلیم انجفار در گچساران ازجمله مسائلی بودکه درجلسه‌علنی امروز(دیروز) مجلس شورای اسلامی مطرح شد .

جلسه علنی مجلس بریاست حجت‌الاسلام هاشمی رفسنجانی تشکل شد.

یادآوری فاجعه سینمارکس

قبلاز نطق غبراز دستور رئیس مجلس به فاجعه‌سینما رکس اکرد کعبر چنین روزی گروهی از برادران با دست عوامل درنجیم فلاوت فرانش سوختند لذا چاداره کمیته‌خانواده های دادمار نسابت کشته شود و آقای خلخالی در ارباه سخنان رئیس مجلس اظهار داشت : هامن موامل ضدانقلاب دیروز بااجاد انفجار دراسیار یاروت گچساران خود مرگ ومیر حدود سیصد نفر شده‌اند کمیته بآن رسیدگی شود .

دشمنان در صدد کسب مشروعیت‌هستند

آقای احمد بهشتی بعنوان نخستین سخنران قبل از دستور گفت :

درروزنامه های یکی دوروز گذشته مطلبی بود کهکثرتر دروز عید فطر برای مسلمین امریکا بوقوع فرستاده است ونیز فرمودندمارکوس، درفیلیپین دستورداده آستورانی بنام‌ور اسلامی تشکیل شود و در بزازاینکه گفتراس فیس تشکیل شده‌است ! این جریانات نشان میدهد کهدشمنان ما درصددند لبل درمیان توده مسلمان کسب مشروعیت کنند و بعد بتوانند برما و بر انقلاب مقدس ما ضربه‌ای‌وارد سازند. مقارن همین برنامه هاجدیده میشود ازطرف مقیان فام نسین مسئله تکثیر مطرح میشود و اینک مثلا رهبر انقلاب مامنفذ است مراکز زمان پیامبری برای تکمیل دین خواهد آمد !! تازایین راستوانند احساسات مردمسلمان کهمیان عوامشده‌های مردماست توجه کنند، مسئله بیکاری در مازندران زیاد شده‌است باید آموزش ودیوزش شد زیادی و اهمیت است واگر نبود ما نمیشد تکثیر مطرح میشودنه بنام عبدالمطرکثر ونخستین‌رب زارت امور اسلامی درفیلیپین و در فلسطین قدس، بنابراین باید توجه کرد دراین موضوعات حساس نخنتها نباید ایستادبشیم انقلاب رافرام کنیم یکه باید باوحدت وحدت دوبالکیت ما صحبتی شود وبجلس توجه کاملی باین‌مسئله بفرزداد، مسئله‌ی درمنطقه قاوشین کویت بنظر رسیدارد، لذاگروه‌های مختلف بمن‌دارند باایجاد بوجودرود برای منطقه‌اوجاد بیکاری کنند که بایدمسئولان آنهرای ناین امر توجه داشته باشند.

طلاق های اخیر اسلامی است؟

آخرین سخنران قبلاز دستور خانم مستنیب اظهار داشت :همین اظهار تاسف عمیق از انفجار انبار موامنمره‌ه ایجاد یکروبه چنیناهچیاد بدهم ازاینکه نمیتوانند نمونه خودمن کمبری امید همه هستیم باید یکوشیم کمسب خوشنودی‌وامیدواری شویم . موضوعی که‌ایدندکر بدهم ازاینکه باوجود این که قرارداد انتخاب شده قرار امکان داشتن آموزش ودیوزش شده دامه است که اساس مادوزه دیگر، دما مطمئن باین مطلب بوده نبوده کار برای جلوگیری از سرکوبی خانواده تصمیم‌گیری کند که شخصی که این باند را بوجود آورده چندی پیش در یک روستا چندنفر راکشته و بعد مناوری شده است وموارد دیگری از ۲۰۰ الی ۵۰ هزار تومان بوسیله این افراد و گروهکنگری اجادی شدهکنر اینورد هنوز اتهام جنگیری شده و اصلا اقدامی نشده است . اتیه سواء پاسداران‌ریزماه مانی برای سنگری این افراد دارند وکار خانواده تصدامعاف شوندهاند. اگر مدیه پاسداران اختیارات خودرابود، تقویت شود زیرا این مسئله مرتبه منطقه رابوحشت‌انداخته است .مسئله عدم اجازه بدهید پوشیم زن‌مدرز کسیکه شود بلیه حداقلی دیگر ضلع ابادی استثمار درداخل کشورماست. مسئله سوم عدم توجه برابطه عامل دیگر انجار ابار موامنمره‌ه وموشیرانه بمنطبقه ما است که باید عدم انتشار تمام طوفرگان ، بفهماند اینکه ممکن است مورد آذیت و آزار قرار گیرند ازمهله کلیو برای عدم انتشار تمام طوفرگان ، بفهماند اینکه ممکن است مورد آذیت و آزار قرار گیرند ازمهله کار بفرامار علی‌نامی قاو کسانی استکبارجهان‌خواه‌سنگین و یا توصیه و بازی برای آزاد شده‌اند !

آقای مجلس شورای اسلامی خواستارم که ازدادستانی انقلاب بخواهد هرچه زودتر لیست مشمولین عوامل انجار علی دوران بعد از انقلاب منتشر کند .

مشکل بیکاری در قائم شهر

سومین سخنران قبلاز دستور آقای علیزاده نماینده قائم‌شهر مشکلات‌مربوط‌خودرانشریح کردو پیداور شدکه مردم مشکلات رابنما میکنوند حال‌آنکه امکانات باکم استرانتیاز مسئولین ایشان‌که بتوانسته کهعلی کهعلی عوامشده‌های مردماست توجه کنند، مسئله بیکاری در مازندران زیاد شده‌است باید آموزش ودیوزش شد زیادی و استخدام خواهد کرد، اماکارگران وکسانی که تحصیلات چندانی ندارندمیتوانند باستخدام‌ادارات دراورند لازم است دولت کوشش‌کند تا بیکاری برطرف شاشد و با توجه بماصل ۴۴قانون اساسی حداقل زندکرا برای چنین افرادی تامین کنیم یکه باید باوحدت وحدت دوبالکیت ما مشخص شود وبجلس توجه کاملی باین‌مسئله بفرزداد، مسئله‌ی درمنطقه قاوشین کویت بنظر رسیدارد، لذاگروه‌های مختلف مردم‌ارد باایجاد بوجودرود برای منطقه‌اوجاد بیکاری کنند که بایدمسئولان آنهرای ناین امر توجه داشته باشند.

طلاق های اخیر اسلامی است؟

آخرین سخنران قبلاز دستور خانم مستنیب اظهار داشت :همین اظهار تاسف عمیق از انفجار انبار موامنمره‌ه ایجاد یکروبه چنیناهچیاد بدهم ازاینکه نمیتوانند نمونه خودمن کمبری امید همه هستیم باید یکوشیم کمسب خوشنودی‌وامیدواری شویم . موضوعی که‌ایدندکر بدهم ازاینکه باوجود این که قرارداد انتخاب شده قرار امکان داشتن آموزش ودیوزش شده است واگر نبود ما نمیشد تکثیر مطرح میشودنه بنام عبدالمطرکثر ونخستین‌رب زارت امور اسلامی درفیلیپین و در فلسطین قدس، بنابراین باید توجه کرد دراین موضوعات حساس نخنتها نباید ایستادبشیم انقلاب رافرام کنیم یکه باید باوحدت وحدت دوبالکیت ما صحبتی شود وبجلس توجه کاملی باین‌مسئله بفرزداد، مسئله‌ی درمنطقه قاوشین کویت بنظر رسیدارد، لذاگروه‌های مختلف مردم‌ارد باایجاد بوجودرود برای منطقه‌اوجاد بیکاری کنند که بایدمسئولان آنهرای ناین امر توجه داشته باشند.

اعتبارنامه جعفر توکلی رد شد

آقای طالقانی بحقوق زن فرامادلم، عملکرد دادگاه های مدنی خاص، بازسازی در ادارات ورعایت حجت‌الاسلام‌ها، ایجاد اشتغال برای افراد بازسازی شده ، افزایش مصرف آب و برق در تابستان و توطئه ضد انقلاب درایران زمینه، اظهار انفجار در گچساران ،ازجمله مسائلی بودکه درجلسه‌علنی امروز(دیروز) مجلس شورای اسلامی مطرح شد .

جلسه علنی مجلس بریاست حجت‌الاسلام هاشمی رفسنجانی تشکل شد.

یادآوری فاجعه سینمارکس

قبلاز نطق غبراز دستور رئیس مجلس به فاجعه‌سینما رکس اکرد کعبر چنین روزی گروهی از برادران با دست عوامل درنجیم فلاوت فرانش سوختند لذا چاداره کمیته‌خانواده های دادمار نسابت کشته شود و آقای خلخالی در ارباه سخنان رئیس مجلس اظهار داشت : هامن موامل ضدانقلاب دیروز بااجاد انفجار دراسیار یاروت گچساران خود مرگ ومیر حدود سیصد نفر شده‌اند کمیته بآن رسیدگی شود .

دشمنان در صدد کسب مشروعیت‌هستند

آقای احمد بهشتی بعنوان نخستین سخنران قبل از دستور گفت :

درروزنامه های یکی دوروز گذشته مطلبی بود کهکثرتر دروز عید فطر برای مسلمین امریکا بوقوع فرستاده است ونیز فرمودندمارکوس، درفیلیپین دستورداده آستورانی بنام‌ور اسلامی تشکیل شود و در بزازاینکه گفتراس فیس تشکیل شده‌است ! این جریانات نشان میدهد کهدشمنان ما درصددند لبل درمیان توده مسلمان کسب مشروعیت کنند و بعد بتوانند برما و بر انقلاب مقدس ما ضربه‌ای‌وارد سازند. مقارن همین برنامه هاجدیده میشود ازطرف مقیان فام نسین مسئله تکثیر مطرح میشود و اینک مثلا رهبر انقلاب مامنفذ است مراکز زمان پیامبری برای تکمیل دین خواهد آمد !! تازایین راستوانند احساسات مردمسلمان کهمیان عوامشده‌های مردماست توجه کنند، مسئله بیکاری در مازندران زیاد شده‌است باید آموزش ودیوزش شد زیادی و استخدام خواهد کرد، اماکارگران وکسانی که تحصیلات چندانی ندارندمیتوانند باستخدام‌ادارات دراورند لازم است دولت کوشش‌کند تا بیکاری برطرف شاشد و با توجه بماصل ۴۴قانون اساسی حداقل زندکرا برای چنین افرادی تامین کنیم یکه باید باوحدت وحدت دوبالکیت ما صحبتی شود وبجلس توجه کاملی باین‌مسئله بفرزداد، مسئله‌ی درمنطقه قاوشین کویت بنظر رسیدارد، لذاگروه‌های مختلف مردم‌ارد باایجاد بوجودرود برای منطقه‌اوجاد بیکاری کنند که بایدمسئولان آنهرای ناین امر توجه داشته باشند.

طلاق های اخیر اسلامی است؟

آخرین سخنران قبلاز دستور خانم مستنیب اظهار داشت :همین اظهار تاسف عمیق از انفجار انبار موامنمره‌ه ایجاد یکروبه چنیناهچیاد بدهم ازاینکه نمیتوانند نمونه خودمن کمبری امید همه هستیم باید یکوشیم کمسب خوشنودی‌وامیدواری شویم . موضوعی که‌ایدندکر بدهم ازاینکه باوجود این که قرارداد انتخاب شده قرار امکان داشتن آموزش ودیوزش شده است واگر نبود ما نمیشد تکثیر مطرح میشودنه بنام عبدالمطرکثر ونخستین‌رب زارت امور اسلامی درفیلیپین و در فلسطین قدس، بنابراین باید توجه کرد دراین موضوعات حساس نخنتها نباید ایستادبشیم انقلاب رافرام کنیم یکه باید باوحدت وحدت دوبالکیت ما صحبتی شود وبجلس توجه کاملی باین‌مسئله بفرزداد، مسئله‌ی درمنطقه قاوشین کویت بنظر رسیدارد، لذاگروه‌های مختلف مردم‌ارد باایجاد بوجودرود برای منطقه‌اوجاد بیکاری کنند که بایدمسئولان آنهرای ناین امر توجه داشته باشند.

اعتبارنامه معین‌فر

همچنین تاوانیح‌خواهرخانم خالو نقاشی تقاضا دارم در مورد اخراج زنباو بستن مهدهای کودک که اینروز خاهند اظهاب شدیدا آغاز منتشر میکنند تلوت صریحا اعلاکنند که چنین قصدی راندارد .

در مورد خانواده که رهگاوا کاح کسیوبی در مجلس نیستاز ریاست مجلس خواهش میکنم این مسئله اندرجانی مخرج کنند دیگری از نمایندگان ،سیاق طاق شاهد لازم نیست ؟.

فاجعه انفجار در گچساران

آقای ناجگردان نماینده گچساران در مورد فاجعه انفجار سخنرگکت ونشست نقاضا کرد : برای شادی روح شهدای تاریخ شهدای انقلابایران فاجعه گچساران فاتحهای خوانده شود، ناطق سپس اظهار داشت مردم عشایر کیکیلویه و بویراحمد انقلاب راسخی بمهجوری اسلامی و مذهب تنبیهی دارند و عدا هم دراین فاجعه ضحیت داوند همکاری را ثابت کردند، وقا انگیزه دراین انفجار رابانه مشکلات داشت اظهار داشت در منطقه شهریان گچساران برای احداث یک جاده روستائی بیمالکاری مسئول کشیدن جاده ریزودکه در منطقه زرد در یک روز مانده احداث میکند و در کنار آن گهرهائی برای اسکان عشایر درست کرده است کنطاهرا بعلت آنکه‌روزی در یک کجه موجب میشود که مردم برای خاموش کردن آتش بعمل نزدیک میشوند کنند نتیجه آن بوده که بارها مشخصه کشاده میشود و تعدیل جدید حداقل ۱۰هفر کشته شده وتعداد زیادی زیرآوار ماندهاند، البته از طریق مسئولین بخصوص ریاست جمهوری و استاندار منطقه و مسئولان مطلعشکر و سپاسگزاری میکنم ، همینطور از جهاد سازندگی ، سپاه پاسداران و هلال‌احمر بکارآمدی و کمک آنشوروی و انفجار بزرگ را بمحضر امامت تسلیت میگویم. درعین حال از مسئولان آن می‌خواهم انگیزه و کمک آنشوروی و انفجار را روشن کنند. شاید که جهانیانی باشد .

نخوست روز ۲۸ مرداد

دراین هنگام مجلس وارد دستورشد و پیش‌ازرسیدگی بعیرونده آقای جعفر توکلی رئیس دادگستری کهدر روز ۲۸مرداد بادداشت هائی رسیده کهاید بگویم ظاهرا روز ۲۸مرداد بادداشت هائی رسیده کهاید بگویم ظاهرا کودتای نظیر کنند ، دیگر کشتار مردم مسلمان باوه که امروز سالگرد آنست، سوم آنکهروی سینما رکس اکرد کریزم چیانکار خاندان بوای برای جند روز حکومت بیشتر چه هاجدیدی‌وجود دارد وحادثه کهاید بگویم که آن مشخص نیست ولی احتمال دخالت جند نیروی دشمنان درآن بعید نیست .بنابراین باید روز بعد کارگری نخس بدانیم کهاید این نخسی راما بشکنیم. سپس آقایکتر بردی گزارش کمیسیون تحقیق در بارهٔ اعتبارنامه آقای جعفر توکلی و نمایندگان عخران و کلیاران را قرائت کرد و شیخوکرات که اختلاف آراء تنیجه نقوذ دو نفر کنندید انتخاباتی یکی از موارد ابراد است و نیز نحوه ابطال انتخابات وابطال صندوق ها بوسیله انجمن نظارت را مطابق با موازین قانونی نداشته وچون درمجموعه‌وضع عملکرد انجمن نظارت قانونی نبوده است لذا کمیسیونتحقیق اعتبارنامه آقای جعفر توکلی را رد شده تلقی میکند.

اعتبارنامه آقای توکلی رابطرح کردند که بعد از بحث و تبادل نظر نمایندگان بعضوص در انقلاب کنونی برعرضی امام آمده وثابت قدمی کهموجبوی و دانشمندان تنها بمسئله فسل و تعلیمات دینی تعیین‌شده بلکه توانستند ابر قدرت امریکا را بزانو درآورند بنابراین لازم است درآینده کاری کنیم که مورد سرزنش قرار نگیریم و نگوئید نه تنو استند انقلاب راحفظ کنند تاریخ بشریت جهاندیدوان‌مسئله حکومت‌علی‌علیه‌السلام و یکی دوبرابر دیگر، دنیا مطمئن باین مطلب بوده نبوده اسلام‌ملت بعد انقلاب درایران زمینه، اظهار انفجار در گچساران ،ازجمله مسائلی بودکه درجلسه‌علنی امروز(دیروز) مجلس شورای اسلامی مطرح شد .

جلسه علنی مجلس بریاست حجت‌الاسلام هاشمی رفسنجانی تشکل شد.

یادآوری فاجعه سینمارکس

قبلاز نطق غبراز دستور رئیس مجلس به فاجعه‌سینما رکس اکرد کعبر چنین روزی گروهی از برادران با دست عوامل درنجیم فلاوت فرانش سوختند لذا چاداره کمیته‌خانواده های دادمار نسابت کشته شود و آقای خلخالی در ارباه سخنان رئیس مجلس اظهار داشت : هامن موامل ضدانقلاب دیروز بااجاد انفجار دراسیار یاروت گچساران خود مرگ ومیر حدود سیصد نفر شده‌اند کمیته بآن رسیدگی شود .

دشمنان در صدد کسب مشروعیت‌هستند

آقای احمد بهشتی بعنوان نخستین سخنران قبل از دستور گفت :

درروزنامه های یکی دوروز گذشته مطلبی بود کهکثرتر دروز عید فطر برای مسلمین امریکا بوقوع فرستاده است ونیز فرمودندمارکوس، درفیلیپین دستورداده آستورانی بنام‌ور اسلامی تشکیل شود و در بزازاینکه گفتراس فیس تشکیل شده‌است ! این جریانات نشان میدهد کهدشمنان ما درصددند لبل درمیان توده مسلمان کسب مشروعیت کنند و بعد بتوانند برما و بر انقلاب مقدس ما ضربه‌ای‌وارد سازند. مقارن همین برنامه هاجدیده میشود ازطرف مقیان فام نسین مسئله تکثیر مطرح میشود و اینک مثلا رهبر انقلاب مامنفذ است مراکز زمان پیامبری برای تکمیل دین خواهد آمد !! تازایین راستوانند احساسات مردمسلمان کهمیان عوامشده‌های مردماست توجه کنند، مسئله بیکاری در مازندران زیاد شده‌است باید آموزش ودیوزش شد زیادی و استخدام خواهد کرد، اماکارگران وکسانی که تحصیلات چندانی ندارندمیتوانند باستخدام‌ادارات دراورند لازم است دولت کوشش‌کند تا بیکاری برطرف شاشد و با توجه بماصل ۴۴قانون اساسی حداقل زندکرا برای چنین افرادی تامین کنیم یکه باید باوحدت وحدت دوبالکیت ما صحبتی شود وبجلس توجه کاملی باین‌مسئله بفرزداد، مسئله‌ی درمنطقه قاوشین کویت بنظر رسیدارد، لذاگروه‌های مختلف مردم‌ارد باایجاد بوجودرود برای منطقه‌اوجاد بیکاری کنند که بایدمسئولان آنهرای ناین امر توجه داشته باشند.

اعتبارنامه معین‌فر

درجلسه علنی امروز مجلس باعتبارنامه آقای‌معین‌فر ودیرنقت و بررسی کارنامه‌ی انقلاب رسیدگی میشود که باتوجه بتعداد رسمی مخالفان اعتبارنامه که کافی هستند ، تصور اینکه رسیدگی باعتبارنامه آقای معین‌فر صورت میشود ، دور ذهن نیست. همچنین درآن جلسه گزارش رسیدگی به خارجه مجلس درمورد نامه نمایندگان کنگره آمریکا مطرح خواهد شد و بانوجه باینکه طرح نمایندگان در رابطه با زمین های شهری نیز دراین جلسه مطرح میشود ، میتوان نتیجه گرفت کهجلسه فردا یکی از مهمترین و حساس ترین جلسات مجلس خواهد بود .

سرویس خبری

تعداد دیگری از اتومبیلهائی که پیدا شده

بازهم تعداد دیگری از اتومبیلهایگمشده‌ومسروقه توسط مامورانن اگاهی شهربانی کشف شده است که مشخصات اتومبیلهایی‌مکشوفه بشرح زیر ازطرف روابط عمومی شهربانی‌اعلام گردیده است.صاحبان اتومبیلها بـا تطبیق شماره مالکیت‌اتومبیل بامشخصات اتومبیلهای مکشوفه برای اطلاع ازکیفیت تحویل‌گرفتن اتومبیلهای خود به روابط‌عمومی شهربانی جمهوری اسلامی ایران مراجعه‌نمایند.

نوع	شماره	سری
پیکان	۷۳۳۵۱	طبس
بنز	۷۷۸۸۲	طبس
پیکان	۱۴۱۳۳	طبس
پیکان تاکسی	۱۴۹۶۲	طبس
بنز	۲۵۰۴۸	طبس
پیکان	۹۹۲۳	طبس
پیکان و انت	۱۹۱۷۷	طبس
پیکان	۰۹۹۱۹	طبس
بنز	۲۷۱۱۲	طبس
پیکان	۶۳۸۸۲	طبس
پیکان	۰۸۳۲۱۹	طبس
پیکان	۱۱۹۷۱	طبس
پیکان	۱۱۹۷۱	طبس
پیکان	۱۰۷۴۱	طبس
پیکان	۷۸۸۴۰	طبس
پیکان	۱۷۸۱۸	طبس
پیکان	۹۸۴۴۴	طبس
پیکان	۷۲۹۴۷	طبس
پیکان تاکسی	۱۲۸۹۱	طبس
مینی بوس	۹۴۰۹۳	طبس
آریا	۱۶۹۸۹	طبس
پیکان	۳۵۹۲۰	طبس
پیکان	۱۷۰۰۵	طبس
پیکان	۸۸۲۷۲	طبس
پیکان	۸۸۷۹۳	طبس
پیکان	۲۴۷۷۷	طبس
پیکان تاکسی	۱۴۸۸۲	طبس
پیکان تاکسی	۹۹۰۱۲	طبس
پیکان و انت	۳۲۶۶۸	طبس
پیکان	۱۷۱۸۸	طبس
پیکان	۱۴۸۲۱	طبس
پیکان	۰۸۳۹۸	طبس
پیکان	۱۸۱۴۴	طبس
پیکان	۷۳۷۲۴	طبس
آریا	۶۹۱۴۶	طبس
پیکان	۹۱۲۱۷	طبس
پیکان	۱۷۰۷۳	طبس
پیکان	۷۵۲۳۱	طبس
پیکان	۱۸۴۶۴	طبس
پیکان	۱۳۴۴۹	طبس
پیکان	۸۴۲۳۳	طبس
پیکان	۷۱۲۳۳	طبس
پیکان	۲۴۲۹۲	طبس
آریا	۴۴۰۱۴	طبس
پیکان	۴۷۹۰۷	طبس
پیکان	۲۸۶۳۸	طبس
پیکان	۲۸۸۹۲	طبس
پیکان	۲۲۱۱۹	طبس
پیکان	۲۲۱۱۹	طبس
پیکان	۲۱۴۳۳	طبس
تویوتا	۱۱۷۰۰	طبس
هولکس	۰۵۷۲۴	طبس
بنز	۲۶۰۰۰	طبس
تویوتا	۲۶۰۰۰	طبس
پیکان	۲۶۷۷۸	طبس
پیکان	۲۳۱۳۳	طبس
پیکان	۱۷۱۷۹	طبس
پیکان	۱۷۱۷۹	طبس
پیکان	۱۷۱۷۹	طبس
پیکان	۲۶۰۰۰	طبس
پیکان	۲۶۰۰۰	طبس
پیکان	۲۶۰۰۰	طبس
پیکان	۲۶۰۰۰	طبس
بزرگباور	۱۳۳۱۳	طبس
پیکان	۱۰۵۴۴	طبس
پیکان	۱۱۷۱۱	طبس
پیکان	۱۷۲۲۲	طبس
پیکان	۱۷۲۲۹	طبس
پیکان	۲۳۲۷۶	طبس
پیکان	۲۱۸۶۷	طبس
پیکان	۷۰۲۳۷	طبس
پیکان	۲۸۷۳۱	طبس
پیکان	۲۶۹۸۷	طبس
پیکان	۲۸۴۶۹	طبس
پیکان	۲۱۹۴۲	طبس
کامیون	۱۸۱۵۴	طبس
پیکان	۱۲۹۱۸	طبس
پیکان	۹۹۸۱۳	طبس
پیکان	۷۰۷۷۰	طبس
پیکان	۲۲۷۶۷	طبس
پیکان	۱۱۷۴۷	طبس
پیکان	۱۱۳۵۲	اصفهان
پیکان	۹۱۸۸۱	طبس
پیکان	۱۳۷۴۹	طبس
پیکان	۸۰۲۳۱	طبس
پیکان	۷۹۱۷۶	طبس
پیکان	۱۵۱۸۳	طبس
پیکان	۱۳۹۱۸	طبس
پیکان	۱۳۹۸۴	طبس
پیکان	۹۸۸۰۰	طبس
پیکان	۱۱۸۷۳	طبس
زامیاد	۰۷۳۸۱	طبس
پیکان	۲۲۹۶۱	طبس
پیکان	۲۲۹۶۱	طبس
پیکان	۷۶۵۸۲	طبس
پیکان	۶۷۷۴۰	طبس
پیکان	۲۴۳۵۰	طبس
پیکان	۱۳۴۴۹	طبس
پیکان	۱۱۱۹۴	طبس
پیکان	۳۲۴۰۱	طبس
پیکان	۸۲۲۲۹	طبس
پیکان	۰۷۸۷۸	طبس
پیکان	۰۷۸۷۸	طبس
پیکان	۷۶۱۰۶	طبس
پیکان	۷۶۱۰۶	طبس
لندرور	۷۶۱۰۶	طبس
پیکان	۸۴۲۳۳	طبس
پیکان	۸۴۲۳۳	طبس
پیکان	۷۱۲۳۳	طبس
پیکان	۲۴۲۹۲	طبس
پیکان	۲۴۲۹۲	طبس
پیکان	۲۴۲۹۲

چرالواسانی درسفارت شهید شد

مصاحبه اختصاصی اطلاعات با دکتر افروز، کاردار سابق سفارت ایران در لندن

گزارشگر: عباس ترابیان

دکتر افروز

بعداز اینکه دکتر افروز کاردار سفارت ایران در لندن از آن دام تروریستی نجات پیدا کرد و به دعوت وزارت امور خارجه به ایران آمد تا برای ماموریت جدید آماده شود، ما در محل روزنامه نشستیم. با او دانستیم که صحبتهای او از در زیر ملاحظه میگذاریم.

سئوال: در یوم ورود به سفارت ایران در لندن چه اقداماتی گردید و اصولا به چه چیزی در آنجا حکمفرما بود؟

ج: وقتی در ۲۲ شهریور ۵۸ بعنوان کاردار وارد لندن شدم و به سفارت رفتم موجود تیم که ترکیب اسخاصی و کارمند سفارت قبل سابق است، این بود که درجلسه اول تصمیم گرفتم یک پاکسازی عمده انجام دهم و بعد به کارهای دیگر بپردازم. از اطهار داشتم که آن کارنامه ها را سوابق افراد پرداختم. بعدا از مطالعه مطابق رضوی‌های امام و قرآن پاکسازی را در یوم مرحله تصفیه و ترکیه آغاز کردم، بدین ترتیب که از جمع ۶۰ نفر افراد مشغول درسفارت ۲۵ نفر از چنان طارح شدند. انجمن اسلامی کارمندان سفارت ایران در سنان خارج شدند. انجمن اسلامی یک کناره شده اند. بدین ترتیب من از افراد یک نفر مامور مستقیم شناراک بود. شخص دیگر جاسوس بختیار بنام هادکوبانی بود که قبل از هجرات خود از مردم ایستاس است. نفری از خانمها نیز مشمول این ترکیه و بعضی تصفیه قرار گرفتند. ملا بعضی از نظر وضع خارج و بطور کلی نداشتن حیثیت و لیاس سنگین آن هروزگی و بی بندوباری و از طبه دانستند که درمرحله اول از آنها خواستیم که خود را بمانوازین خدمات اسلامی کنند و به آنها مدتی وقت دادیم بعضی با خود را هماهنگ و تعدادی که این کار را نکردند انجام خدمت و تازمانیکه در لندن بودیم بکوبند هزار هنوز امثال نهائی خوشبازی را میگذرانند که البته یکی از آنها بعد از ورود به کاردار با دادعه گروگانگیری سفارت به طبعت او رسانه داده شد.

سئوال: آیا شما با انجمن های اسلامی درتماس بودید و آیا آنها با شما همکاری میکردند یا خیر؟

ج: برادران و خواهران انجمن اسلامی واقعا همکاری خوبی با ما داشتند و مرتبا از آنها پاری میخواستیم. چون با رفتن ۱۵ تا ۲۵ نفر مارکسیست پرسنل روزبه بودیم و کسی جز این خواهران و برادران مورد اطمینان نبودند. البته بعضی از آنها بعدی بعلت بی بندوباری جمع مورس و مشکلات دیگر زندگی شهیدساختند و باید زیاد باهمکاری کنند اما درزمینه های دیگر با رویاروی میرفتند مابه کمک خود مشغول بودیم. بعدا دانستیم که انجمن اسلامی بعلت کم تجربگی و کم تاثیر و سیاسی ملتهبی ارتباط و مطالعه فراوان میدادیم در میان جلسات خصوصی ایدئولوژیک نیز برای آن هدف از کارمندان یک جلسه هفتگی داشتیم و بعد آنها بعد آگاهی همگام با خواهران و برادران مسلمان نیروه تشکیل داده وبود باشاید بتوانند در آینده نقش خود را بسازند و مشمول تصفیه نشوند.

سئوال: دربالیه با حمله تروریستها به سفارت ایران درلندن شایعاتی شنیده شد. حال خود دارید تا درست تشیع کرده بودند نظر شما دراین مورد چیست؟

ج: وقتی گروگانگیرها به سفارت حمله کردند ماجبدا ۲۴ نفر بودیم که آن جمع ۹ نفر ایرانی رجع و بقیه اعضاء سفارت بودند بعضی غیرایرانی بودند از ۳ تا نفر ایرانی که گویا بعضی بعدا و یکی هنرگرگو و دیگری کاردبند بلک بودند. ا نفر عرب؟ یا کسانی بود که انگلیسی اتیه درمیان اعضاء سفارت اشخاصی بودند که انجمن ما و مجاهدت اسلامی ایرانی و فرهنگی ایران مانند درد ما بودند. ما دانشجویان خودمان نیز در زمینه کمک های غیایی کردند. بعد بعضی از وجه در میان مسلمانان بی بند اسلامی که در لندن بسر میبردند و

راهنمای نیازمندیها

ساعات کار راهنمای نیازمندیها
شنبه تا پنجشنبه صبح ۸ الی ۱۲ و ۱ الی ۵ بعدازظهر
جمعه صبح تا ۱۲ بعدازظهر

فروش لوازم

- فروش لوازم
- خرید لوازم
- نمایشگاه وسایل
- فروش اتومبیل
- خرید اتومبیل
- فروشگاه‌ها و اتومبیل
- برای اتومبیل شما
- اتومبیل گرایه
- بازار کشهای اتومبیل

استخدام

- استخدام
- حسابرسی
- جویای کار
- شریک

املاک و مستغلات

- آپارتمان‌ها و منزل
- خانه‌ها و منزل
- باغ‌ها و ویلاها
- باغ و مغازه
- فروش و رستوران
- مغازه
- زمین و فروش
- مورد و نیاز زمین
- اجاره آپارتمان‌ها
- مورد نیاز اجاره
- معاملات املاک
- تلفن و تلگراف

آموزشگاه‌ها

- آموزشگاه‌ها
- تعلیم رانندگی
- تعلیم نقاشی
- تعلیم خیاطی رگلاژ
- تعلیم موسیقی
- تعلیم خصوصی
- اختیار پذیرش
- شوجمعه مدارک
- ماشینسوز
- مهندسکودک

ماشین آلات

- دوخته چرخلیل ۳۰ تائی زنجیری دستی کمپلی کرده با ۱۲ عدد پایه ۶ متری و یاف بلی چرخلیل با دهانه ۵ متری و فرش میرسد تلفن ۶۲۵۷۹۷ ـ ۶۲۵۷۹۰
- یکدستگاه گیربودی سی بفروش می‌رسد تلفن ۵۳۰۴۷۱ و ۰۲۱۷۸۹ و ۰۵۲۴۱۶۸
- شنوی مبل و فرش

فروش لوازم

- ایران سرویس
- هنگشوئی موکت میدان بهارستان اتومبیل تلفن کلی ساختمان نوری تلفن ۰۷۱۹۱۰۲ ـ ۰۷۵۲۸۳۳
- هنگشوئی موکت نوی ۳ تومان میدان فرش برمدطلاف کلی

۲۶۹۵۸۴

- شرکت پاکاژا
- هنگشوئی میدان فریدیه موکتیو خالیکلی ساختمان ۷۵۸۴۱۲ ـ ۷۵۸۵۸۹
- سین مازیک تهران رنگ برداری ـ رنگرزی

۳۲۱۲۲۷

- خدمات نظافتی منزل و موکت مبل فرش تلفن ۸۰۷۵۲۴
- تعویض مبل نو با کهنه تعویض رویه مبل و رنگ مبل طلائی تلفن ۷۴۶۰۵۰ ـ ۷۴۵۰۵۰
- کلین سرویس مردم شستشو ـ موکت میدان فرش ـ تلفن ۷۵ ۹۷۶
- خشکشوئی وایت ۶۸۴۹۵۴ خشکشوئی موکت ۳۶۱۸۸۰
- فالیشوئی ماژیک ۵۵۱۶۵۹
- فالیشوئی خورشید ۴۸۹۵۵۴ موکت مبل و ۳ تومان فرش ـ فالیشوئی موکت ۸۲۴۰۰۱
- فالیشوئی ماژیک اصل ۵۵۹۶۵۶
- فالیشوئی ماژیک تهران ۵۹۵۳۳۶ ۲۳۱۲۲۷
- دورالگلین سرویس مبل ـ فرش ـ موکت ـ تشک اتومبیل تلفن ۸۸۲۹۵۹ و ۸۱۵۹۸۲
- فالیشوئی سربت اوغلی ۹۲۰۸۹
- فالیشوئی یاسین مرکز ۷۹۱۹۳۲
- فالیشوئی برف با رفوگری ۵۵۶۶۸۳
- هنگشوئی موکتشوی ۳ تومان
- مبلمان فرش برمدطلاف کلی سازمان آسایش ۳۶۹۵۰۱۴
- فالیشوئی طاهر ۵۵۱۶۵۹
- فالیشوئی ۵۵۹۶۵۶
- فالیشوئی ۵۵۱۵۰۶
- فالیشوئی ۵۵۱۶۵۶
- فالیشوئی ۵۵۱۶۵۰
- فالیشوئی ۵۵۱۶۵۵
- فالیشوئی ۵۵۱۶۵۵
- فالیشوئی ۵۵۱۶۵۶
- فالیشوئی ۵۵۱۶۵۶
- فالیشوئی ۵۵۱۶۵۶

* وزرای بهداری قبلی، باید جوابگوی کارهای‌کرده و ناکرده خود باشند.

برای خودکفایی درمان وکمبود پزشک چه‌کرده‌ایم ؟

نوشته: دکتر مجتبی میردامادی

بانوزع کار مجلس شورای بهداری اقای دکتر زرگر مشغول اسلامی، پرونده دومین وزیر بهداری نیز بسته شد ولی اینجا ۹ ماه دراین پست بودند فقط توانستند اکثریت اجرا را اداره نمایند و مورد سئوال و مطرح شدن قرار گیرند. اقای دکتر زرگر بهداری اقای دکتر مصاحب وزیر بهداری و متعهدان مدت برای خودکفائی درمان و کمبود پزشک و بهداشت محیط کشور کمبود پزشک و پزشکی که برای روستا و مرقاب فقط در روستاهایشهرها بود و صت سیستم روستائی ایران ساخته شود و شود که کودنا بی شک باید گفت درزمان دکتر مصاحب که هیچ فقط گفتیم که بلافاصله دراین ساخته بانوجه باینکه بازها نوشته و علمی که جز بلند زدنان ترقی برای طرح آن نمیجرد چنین دمراستیت ارائه داده است و دیدیم که طب آمریکا باگفتاون یک امتحان ۵۰۰ قابل کار باشد که خود یکی از راههای جذب مغزها از کشورهای جهان سوم برای خدمت به ابرقدرت آمریکا میباشد اینه این یعنی بی ارزش بی پزشکان و با کمی کار برد ایا باید بلافکس بزنند و با کمی هم که طبق اقتدگری دم دمفاد دیگری بشهادت آمار و شرق دعات بعد اینها تا تزریق حال کار ندارم که بسر انقلاب زدند کمبودی پزشک برای ایران ترتیب کند پزشک تولیه میکرد. شما هم همینطور که اینه درزمان حال پزشک ایران موجود دارایی و پزشکان ایرانی مقیم خارج برای کشورهای دیگر و خدمت بانها پزشک تربیت نموده ایران مطلب فکری نیاید ایران بهرحال پس از اولین وزیر بهداری تنها بیشه نمی توانستند درمانی کرد پزشک داخلی که فقط جهت رفع نیاز روستاهای ایران است دراین مدت داده شد که بفرامرشی سپرده گردید. چرا که بفرامرشی سپرده و دراین اشفته بازار اهم که بفکر داخلی است. و دیدیم که این مدت وزیر هم سیلاست سراز شما بودن اصلی مسئولیت استفادهبرد و مردم را بمان خدا درآنجا دوتفری فکری بحال من و منوال. اقا پیشنهادات زیر را برای تصیفی نمودن تاگره کمبود پزشک در روستاها و بخش بوطرف شود. ولی باآخره اقای دکتر زرگر مجلس شورای دخوه نمیبند. اینکه سیاست بیمارگونه ترکیه به خوبی قابل پیش بینی است. آنچه امروزرژیم وابسته به غرب ترکیه را سرپا نگهداشته است همانا ارتش و سازمان امنیت کشور وضیه میباشد که بیش از آنکه یک ارتش ملی باشد یک ارتش مزدور است که مستقیما درخدمت آمریکا و سرمایه‌داران وابسته داخلی عمل می کند و دراین میان هیچ نقیه به فیز تبدیل این ارتش سرکوبگر متوجه مردم نمی‌گردد ما تنها طرحی که ترکیه است.

دقیقا اقدام ترکیه مطلب شناس را بعهده دارد که ارتش درتمام کشورهای وابسته به امپریالیسم و طب نگهداشته شده بازی می کند.

دانشمندان ترکیه و دراین اکنا سلیمان دمیرل نخست‌وزیر و رهبر حزب عدالت ترکیه که یک دست راستی محافظه‌کار صدرصد طرفدار غرب است از حل بحرانی که ترکیه را بدون قدرت بجانب یک جنگ داخلی و یا حداقل یک دیکتاتوری سیاه نظامی پیش میبرد جلوگیری نموده است. ضمنا سیاست گذشته ترکال دکان اورپه وابسته فرسانده ارتش ترکیه عصلا نارضایتی خود را از وضیع ایران که ترکیه یک ایران موجود را تهدید کرده است که به اجراب سیاسی باید متوجه سنلویهای خود باشند و ما نمی توانیم سالت بشنیم و اجازه دهیم که این کشور جهار آذربایجانی و تروریسم نمود.

این کشاد ژنرال فرمانده ارتش ترکیه عصلا هشدار بود به تمام مسئولان دولتی و احزاب سیاسی ترکیه آنچه برای نظامیان ترکیه به هرحال از سوئی سعی میکنند مانند دو پیمانان خود درتوانند. بطور خلاصه ظهور ازسیاست کودتا و اجراب از سوئی دیگر پیلم وابستگی شدید اقتصادی، سیاسی و نظامی به غرب مخصوصا آمریکا و با توجه به بافت اجتماعی ایران موجود نمیتواند درایران مورد استفاده قرار گیرد. به بدیرد خواهد شد درزمان اینکه نیروی نظامی وسیله مطرح است عملا مطرح نیست و بصورت یک نیروی نظامه اجرام بانگیزو برای مثال ترکه و هجمین بعنوان چهار استفاده از پایگاههای موجود ترکیه به آمریکا تفویض کرد.

باید درنظرداشت که آمریکا از پایگاههای موجود ترکیه بیشتر به منظور جاسوسی و کنک به رژیمهای دست‌نشانده منطقه استفاده می کند همچنانکه درجریان تجاوز نظامی آمریکا به ایران پایگاه نظامی «اینجرلیک» مورد استفاده قرارگرفت و بعد از بزرگترین پستهای ارتباطی عملیات هوایمپائی بود که از پایگاه اینجرلیک برخاسته بود.

چندی قبل دولت ترکیه اعلام کرد بود چنانچه شوروی موافقت کند که به هواپیماهای شناسائی آمریکا اجازه خواهد داد درچهار روز هیدانامه صالنیه پروازهای شناسائی درموارات مرزهای شوروی انجام خواهد. روسها به این پروازها مخالفت نموده و خواهان جلوگیری ازاین کارهای نگره دولتی قبول نخواهد بود و مردم نخواهد پذیرفت که شما بدون احساس مسئولیت استفاهدهبرد و مردم را بمان خدا مورد و دزیر بعدی هم بهمین منوال. اقا پیشنهادات زیر را برای تصیفی نمودن تاگره کمبود پزشک در روستاها و بخش بوطرف شود.

ولی باآخره اقای دکتر زرگر محافل از کارهای نکرده خود استفار کردند که باعث شکر گذاری است که ایشان متوجه امور بودند ولی بیشتر از این قادر نیستند اما آنچه که باعث انتقاد میشود این است که مسئولیت بهداری تنها بعهده این ارتش کوچک متوجه نمیرود زیرا که مفید و موثر است زیرا کلیه دیپلمه های طبیعی بشرکت درآموزشگاه بهداری و طی دوره چهارساله موفق باخذ دیپلم بهداری شده و این مدرک تنها مشهوم که اینکه درجهت خودکفائی و چهت درمان دورستاها و سال کار درپشها میباشد. احتمال کار بدلیل پست و مقام داوطلب و مشغول تحافظ گشت خواهد شد والسلام

تحلیلی از بحران ترکیه

بقیه از صفحه ۱۲

را که داروپا از ان برخورداربودند نمی توانستند فراهم کرده باشند و علاوه براینها ضربه بزرگی متوجه کمپ بود. اقتصاد ترکیه یکی از بزرگترین منابع تامین وارزی خود را از دست میداد.

این مسائل و مشکلات باعث شدند که بحران سیاسی و اقتصادی در رژیم ترخ ترکی ان به صدرصد برسد است.

حکومت وابسته به غرب ترکیه طی سالهای گذشته نتوانست به نیازهای اجتماعی این کشور پاسخ بدهد حال فرقی نمی کند که این دولت از آن حزب باشد. اینهم مهم است برداشتی است که این مولتها از هموکراسی و احزاب رفاه اقتصادی دارند.

علاوه برپول کارگران مهاجر ترکیه منبع مراد ترسیتی خود را نیز بطاز تشنجات و ترکیه در دهه اخیر است قیمت مواد مصرفی مانند نفت و سنگ و دیگر اقلام ضروری و کیلوزری به طرز دیناوه‌ازی درسطح جهانی تغیر نکرد کمبود نیروهای طبیعی دولت مثل سنگینی میکند و از طبه مهمتر ترکیه مجبور است به ارای رفتن مقامی بالاتر از مقام اقتصادی بالاتر اقدام نمود و دیدیم که طبق اقتصاگری که درطولانات شدن درمقام دیگری بشهادت آمار و شرق دعات بعد اینها تا تزریق حال کار ندارم که بسر انقلاب زدند کمبودی پزشک برای ایران تربیت کند که کمبودی پزشک موجود درایران و پزشکان ایرانی مقیم خارج برای کشورهای دیگر و خدمت بانها پزشک تربیت نموده ایران مطلب فکری نیاید ایران بهرحال پس از اولین وزیر بهداری تنها بیشه نمی توانستند درمانی کرد پزشک داخلی که فقط جهت رفع نیاز روستاهای ایران است دراین مدت داده شد که بفرامرشی سپرده گردید. چرا که بفرامرشی سپرده و دراین اشفته بازار اهم که بفکر خود بودند ولی دیدیم که این وزیر هم سیلاست سراز شما بودن اصلی مسئولیت استفاهدهبرد و مردم را بمان خدا درآنجا دوتفری فکری بحال من و منوال. اقا پیشنهادات زیر را برای تصیفی نمودن تاگره کمبود پزشک در روستاها و بخش بوطرف شود.

ولی باآخره اقای دکتر زرگر محافل از کارهای نکرده خود استفار کردند که باعث شکر گذاری است که ایشان متوجه امور بودند ولی بیشتر از این قادر نیستند اما آنچه که باعث انتقاد میشود این است که مسئولیت بهداری تنها بعهده این ارتش کوچک متوجه نمیرود زیرا که مفید و موثر است زیرا کلیه دیپلمه های طبیعی بشرکت درآموزشگاه بهداری و طی دوره چهارساله موفق باخذ دیپلم بهداری شده و این مدرک تنها مشهوم که اینکه درجهت خودکفائی و چهت درمان دورستاها و سال کار درپشها میباشد. احتمال کار بدلیل پست و مقام داوطلب و مشغول تحافظ گشت خواهد شد والسلام

برق بدهید کاربخواهید !؟

بسم‌الله الرحمن الرحیم

اینجانیان گروهی از کرانکارگران کارخانجات سنگ‌بری - سنگ گوبی و مرمرتراشی واقع در حومه شهر ری و پیشتر زهرا که اصفهانیان مرقوم می‌ایند، توجه آن مقام محترم را به نکات ذیل جلب نمونه و از انجانب تقاضا می‌نماییم چنانچه واقعا رفتن صنایع کشور و بقا و دوام فعالیت این رشته حیاتی و مملکت مستند، برای حل بحران کار بزرگترین مشکلات ما اقدام عاجل و قطعی بنمایید.

بعد از پیروزی انقلاب اسلامی ایران مشکلات عدیده‌ای پیش آمد. یکی از بزرگترین مشکلات ما اقدام عاجل و قطعی بنمایید. بعد از پیروزی انقلاب اسلامی ایران مشکلات عدیده‌ای پیش آمد. یکی از بزرگترین مشکلات ما اقدام عاجل و قطعی بنمایید. ذکر آنکه انها در این مقام نه می‌گنجد و نه در انجانب پرنمیده است تا لزوم به تذکر آن باشد.امااینجه که گریانگیر صنایع کوچک و نیمه کوچک این اب و خاک شده جان فرادان و غیر قابل تحمل است که تنها نیروی ایمان و عشق به شکوفایی انقلاب اسلامی ایران است که ما را توان تحمل و ادامه راهمان می‌دهد.

حق بجه‌ای که در حال حاضر کارفرمای مساصل می‌پردازد ۷۷٪ حقوق ۳۰ روز تمام کار است که کارگر مستضعف اغلب به دریافت یک قرص مسکن از بجه موفق نمیشود.

بحداز انقلاب بهای برقی که بیش از نیمی از اوقات کار خاموش است سه برابر شد. قطعات یدکی و مواد اولیه به یکی گرسی این یا قیمتی غیر قابل قبول و صرفه یافته - اما انچه که خیلوا مشکل است قیمت غیر قابل علاج برق و مشکل بعدی برای وجود صنایع کوچک. نارسایها و خاموشیها همیشگی و طولانی مدت برق انه که راستی تحمل صاحبان و گرداندگان کارخانجات و کارگاههایی برای ساخته شده بطوریکه انجام نمی‌شود. برای انقلاب و بی سود کارفرما، برای وضای خطا و خلق خدا به این حقیقت توجه داشته باشید که در بسیاری از جاها تنور برق یعنی تنورن برق. اما در کارخانه تیون شروع و از تعطیل تا خروج کارگر از کارخانه وجود دارد در

حقیقت زمان محدودی باقی می‌ماند که در آن زمان هم اغلب برق جریان ندارد.

جناب اقای رئیس جمهوری و آقایان مسئولین، برای سرپا ماندن کارخانجات حجم تهو ربی برای سرکار مساصل صدوار کارگر، برای تشریعش بیش نمود و برای انقلاب و بی سود کارفرما، برای وضای خطا و خلق خدا به این حقیقت توجه داشته باشید که در بسیاری از جاها تنور برق یعنی تنورن برق. اما در کارخانه تیون برق یعنی تیون تان. تیون تان. تیون تولید.

برق بدهید کاربخواهید !؟

سد بسازید و جاده...!

برادر ارجمند جناب اقای سید ابوالحسن بنی صدر ریاست جمهوری کنسول اسلامی ایران

اهالی روستای کرفس در بخش رزن از استان همدان از کوچکترین امکانات زندگی و کشاورزی محروم‌ند کشاورزی در این منطقه دیمی است و سال گذشته بفرمان امام خمینی تمام زمینهای این منطقه زیر کشت رفت اما برائر سرمای شدید و کمی بارندگی تمامی محصولات از بین رفت تا آنجا که مردم فقیر این سرمایه خود را در این راه بصرف رسانیدند و با مجبور به قرض گرفتن از این و ان شدند. این روستا دارای رود خانه ایست که ان اب به هرز رفته و استفاده‌ای از ان نمیشود اما میتوان بوسیله احداث یک سد از اب این رودخانه جهت ابیاری کشاورزی و مصارف دیگر استفاده نمود و همچنین دامپروری نیز در این روستا که مراتع وسیع دارد با رفع کمبودهای موجود به نحو مطلوبی انجام میگیرد.

منمنی است کشاورزی و دامپروری این روستا را با تامین اب حیات بعدد و با احداث (سد) و جاده برای این روستا مردم مستضعف و مسلمان این روستا را مدیون لطف خویش نمود. اما در گارخانه نیون برق یعنی تیون تان. نیون تان. نیون تولید.

اهالی روستای کرفس

تولید داخلی را حمایت کنیم...

(امام خمینی) باید همهٔ قشرهای ملت هر کس هر جور میتواند تولید کند.)

از انجا که عاملان رژیم فاسد و منفور سرمایه داری گذشته فقط بفکر بر کردن جیبشان بودند و توجهی به صنعت و مملکت نداشتند. فرکتی تاسیس شد تحت عنوان «هیچکرد تا قطعات بیشتری را که نمیتوانستند گذاشته باشند اطلاعات کامل و جامع و نقشه ساخت و نوع ارائه را رسی از بازدید کارگاه صنعتگران و استمبارداران قرار داده شد.

با توجه به محدود بودن تولید این نوع قطعات در داخل کشور، هزینه تمام شده هاتا سقف نسبت به قیمت اقلام مشابه خارجی به مراتب بالاتر است. ولی حسن تولید قطعات داخلی باو با قیمت تمام شده ارجح است بر جنس مشابه خارجی با قیمت ارزان که بوجود آورنده وابستگی است.

- نمونهای کارکنان کوره - تهران (اراک - کرج - تهران)

محل دائمی نمایشگاهها تحت عنوان رفاهتی از سلسله امپریالیست برگزار شد و صنعتگران را دعوت به همکاری نمود چون این نمایشگاه موردی استقبال بازدید کنندگان واقع شد تحت عنوان این نمایشگاه مورد استقبال بازدید کنندگان واقع صنایع و معادن ایران برگزار شد تا قطعات بیشتری را که نمایش داده شده تحت عنوان «هیچکرد تا قطعات بیشتری را که نمایش گذاشته باشد اطلاعات کامل و جامع و نقشه ساخت و نوع ارائه را رسی از بازدید کارگاه صنعتگران و استمبارداران قرار داده شد.

کاهش بیکاری سوق میدهد. قدر مسلم اینست که رسیدن به این خود کفایی و صنعتی شدن هزینه‌های مادی بسیار در بر خواهد داشت، و میبایست این هزینه‌ها به نرخی تامین شود حال سؤال ما از مسئولین امور این است.

ایا میخواهیم پیسری صنعتی شدن پیش برویم یا نه؟ ایا حاضریم فرامت این صنعتی شدن را بپردازیم ؟

چه کسی مسئول پرداخت این هزینه‌ها است (شرکت یا دولت) ؟ ایا فقط شعار صناعتی یک قطعه در حد شعار باقی خواهد ماند یا اینکه باید جدا عمل بدان بوشید. زیرا که تولید در داخل کشور دلو اگر به قیمت گرانی تمام شود ارجح است بر جنس مشابه خارجی با قیمت ارزان که بوجود آورنده وابستگی است.

- نمونهای کارکنان کوره - تهران (اراک - کرج - تهران)

۳ دقیقه یا ۳ روز..؟!

پاسداران واقعی را ارج بگذارید...

چه بی انصاف‌اند آنها که برادران پاسدار مستقر در بازداشتگاهها را «سیمدار»ی میدانند و مدام در پرخاشگری آن با افراد بازداشتی و زندانی میرفتند زیرا حق شما شاهد معکوس بودن این طرز فکر در بازداشتگاهها بوده‌اند.

ملاقات اکثریت قریب به‌اتفاق برادران پاسدار با زندانیان بسیار چشمگیر است و رفتار آنها نمونه رفتار یک مسلمان واقعی و انسانوست است و من ملازم شاهدانی که در مقابل شاهانی که به انقلاب علیه و ایران پاسدار برادر میاندازند این موضوع را مطرح کنم.

البته درجریان هر انقلابی، امکان رخنه عوامل مختلف و افراد فرصت طلب در نهادهای انقلاب وجود دارد ولی اکثریت با نیاد بخاطر القایتی اندک نباید انتقاد گرفت و آنان را از کار خود مایوس و دلسرد کرد.- سپاه پاسداران از نهادهای مردم‌تاثید امام است،خیلی کبیر است و تقویت آن از هر انتقاد واجب و ضروری است.

نصر اربلی

حکومت مطلقه‌شیوخ در کویت

بقیه از صفحه۱۲

رژیم فعلی کویت بوده و سرسختانه میکوشند بحکومت خاندان سالم الصباح خاتمه دهند.

دگر انجران اسلامیون سلفیه میکوشند بحکومت و سلطه خاندان صباح خاتمه دهند و مانند مصر اسلام مردم با فلیفه مسلمین را تشکیل کنند و حقوق خلیفه نیز از بیت‌المال بیشتر بشود قوانین اسلامی و قرآن جاری شود.

گروه سیاسی و مذهبی سلفیه میگویند، داعگاهی کویت باید با استفاده از مرازین اسلامی و آیات قرآن انجام وظیفه کند و رشوه‌خواران و مخالفان اسلام بسرعت انجام گیرد. گروه و فرقه اسلامی سلفیه با روش حکومت امیر کویت و تحملات دربار او سخت مخالفند و مستقلند امیر باید ساند. طفا رفتار کند و بتدریج دین مبین اسلام مبارزت نماید و خدر و فساد و مشروبات الکلی بطور کلی در سراسر کشور ممنوع شود.

گروه دیگر احیا مساجد اصلاح طلبا قلوا داده بود در ماه سپتامبر انتخابات آزاد را اعلام کرد.

اینکه پیم آن دارد که هرگاه یک انتخابات آزاد انجام شود نمایندگان اکثریت قریب به‌اتفاق برادران پاسدار خواهند شد.

بعد از انتخابات روابط جانشین عوض خواهد شد و در پارلمانی که از تشریه درحمانه خود ایوان شد انتخابات را باید و مهره‌های خود را در راس کارها قرار داده و رژیم او را جار تاپودی و سقوط کشد.

برخی از نمایندگان مردم بخاطر خود نمیدانند با وجودیکه بعرم قول داده است انتخابات را آزاد خواهد کرد و با شروع یک انتخابات آزاد و با اتمام عمل چنین انتخاباتی نمایندگان واقعی مردم به پارلمان راه خواهند یافت و قوانین مترقی بفع مردم و توده فقیر خواهد شد.

سخن آخر

حقیقت زمان محدودی باقی می‌ماند که در آن زمان هم اغلب برق جریان ندارد.

سلامت ما در خطر است

کارخانه سیمان بزی احیا بعلت کم تجربگی کارگران تازه کار و فرسودگی دستگاهها، دود و گرد غبار متراکمی یافته و سلامت ساکنان منطقه را بخطر انداخته است از طرف فرقه فاطمالب روداری که از شمال شهر به این منطقه سرازیر است محلی برای خارج کردن زائدهای سنی کارخانه تصفیه و تهیه کوشیشهائی گردیده که این موضوع نیز در جهت بخطر افتادن سلامت اهالی منطقه سیمان بزی مزید بر علت شده است. توجه مقامات مسئول را به این مسئله حیاتی جلب میکند.

ا - طاقبی

روابط یا ضوابط

آقای مدیر عامل شرکت دخانیات امیدوارم این توفیق را بیابید که در امر انتصابات روابط جانشین ضوابط نگردد. والسلام.

رضائی

لباس همه کارمندان متحدالشکل شود

معلمان زن از پوشیدن لباس متحدالشکل گوچه‌چین دلهاری ناراحتی ندارند و مقررات را محترم میشمرند اما اگرچنین برای اینکه خانم های کارمند خود را تاقانه جا بلند نداشته متحدالشکل بودن لباس در وزارتخانه های دیگر نیز بر حله اجرا درآید.

ناهید شاهینی

مسافر را انتخاب میکنند!

تاکسیرانان گرج را اغلب جوانان کم‌سن و سال تشکیل میدهند و این موضوع سبب شده که راننده‌گان تاکسی مسافران خود را بصورت انتخابی سوار کنند.

از اداره راهنمائی و رانندگی شهرستان کرج خواهش میکنیم راه چاره‌ای برای این محظل پیدا کنند.

ساکن کرج

سوابق خدمت مرا حساب نمیکنند

درحالیکه سوابق خدمت کارمندان موسسات و شرکهای نیمه دولتی هنگام انتقال به دستگاههای دیگر محاسبه میشود چرا با سال سابقه خدمت مرا در کتابخانه آستانه قم بحساب نمی‌آورند؟

مصطفی محمدی عراقی

عضو هیئت امنای کتابخانه های عمومی کشور

حقت تاخیر چیست؟

ترفیعات سال ۵۸ عده‌ای از معلمان ناحیه ۶ آموزش و پرورش تهران هنوز پرداخت نشده است. خوبست علت این تاخیر از سوی مسئولان اعلام شود.

خبرخواه

خانه های خالی چه شد؟

در تاریخ هشتم اسفند ماه سال گذشته جراید نوشتند بزودی چهل هزار واحد مسکونی خالی از سوی دولت مسکن تصرف میشود اگر این اقدام عملی شود پس خانه ها چه شد و اگر انجام نشده چرا موضوع به این مهمی به تعویق افتاده است؟

سید عباس محبوب

تقاضا از وزارت مسکن

درپیروز انقلاب که درموردساختن خانه مانع وراهی درگاز نبود و ایت آله خمینی فقیدنیز تنظورساختن نسبت به خانه‌دارشدن مردم داشتند بعدها که گروه و پوشاند و ناگهان پارچند گرگ ایگوها پرشد و سپاه تشنه لب سیراب گشت و منبگهای خشک لبریز شد و مسلمانان دلشاد و سپاهسگار براه افتادند.

مومنان که همواره در این مسائل با منافقان مشاجره داشتند به یکی از آنان که در نفاق شهره بود گفتند. وای برتو بعد از این باز هم حرفی هست؟ گفت: پاره ابری بود رهگذر!

سپاه همچنان میرفت، در راه شتر پیغمبر گم شد و اصحاب به جستجویش برخاستند.

یکی از منافقان گفت: مگر محمد نمی پندارد که پیغمبر است و شما را از حوادث آسمان خبر می دهد؟ چگونه نمیداند که شتر گمشده است؟ پیغمبر که این سخن را بر شنید به یکی از اصحابش گفت: «مردی گفت این مرد پیغمبر است، که می پندارد دین است و شما را بر امور آسمان آگاه میکند در صورتیکه نمی داند شترش کجاست من، بخدا قسم، همین دمی دانم مگر آنچه خدا مانموزد و خدا مرا برجایگاه این شتر راه نمود و او در این وادی است.بدر ده‌ای چنین و چنان و افسارش در درختی گیر کرده است به راه افتید تا به آن برسید» رفتند و یافتند.

صحابی پیامبر که سخت در غضب بود با پس گردنی آن شخص منافق را از خود راند.

میگویند این شخص پس از این واقعه توبه کرد ولی برخی معتقدند که همچنان تامم مرگ روحش آلوده شرک و نفاق بود.

منصور حیاتی

مشکرنی پهنا نخواهد شد

از قول من بنویسید:

مادام که مسئولان امر بیشتر امکانات موجود را در راه تامین رفاه و گسترش شهرهای بزرگ، بخصوص تهران، صرف می کنند برای جواهرت به روستاها و ایاد کردن زمین های نم بزرگ مشتری پهنا نخواهد شد.

بداله شیخ

مبارزه با فئودال ها

برای اینکه فئودال ها برای همیشه انسپشان قطع شود، پیشنهاد میکنم ایت‌الله طلقانی را برای مدتی هم که شده است، مجری اصلاحات ارضی بکنند. - البته با همان اختیاراتی که قبل در امر مبارزه با فئودالها بیان داده شده است.

جعفر زاده

دست برادری بدهند

حال که خداوند متعال به فرموده امام است باید دیگر اطلاقش را شامل ملت مسلمان ایران کرد و رئیس جمهوری منتخب مردم را بطور محقرد اسانی از طرف نجات داده ایگانی کلیه مسئولان و دست اندرکاران مملکت اختلاف سابقه ها را کنار نهاده و با دادن دست برادری به اقای بنی صدر، پیشرفت مملکت را بخواهند و ملت برادری به به دادن به حاکم و اقای بنی صدر، پیشرفت مملکت را بخواهند و ملت برادری به به دادن به حاکم و اقای بنی صدر، پیشرفت مملکت را بخواهند و با قاتلهایش به دادگاه داده شده است.

ناروبش منبعی

تقاضای بذل توجه

در دادگاه انقلاب اسلامی مستقر در شهرداری - خیابان ایرانشهر اهیفاد گروه تحقیق و رسیدگی انگوزه که از پیگ

انگلیس واقتصاد ورشکسته!

تحلیلی از بحران ترکیه

✱ امروزه، بیش از ۱۵ سازمان و حزب سیاسی در ترکیه وجود دارد که هرکدام بنوعی از کار دولت ناراحتند.

✱ انقلاب اسلامی ایران باعث شده، که همه ترکها از خود بپرسند، «اگر ایرانیها توانستند، چرا ما نتوانیم؟»

✱ مسلما اگر انقلابی در ترکیه رخ دهد، آمریکا زیر نام حفظ پایگاه «پیمان ناتو» علیه انقلابیون وارد عمل خواهد شد.

پس از یکهزار و ششصد قتل سیاسی از آغاز سال صبحی جاری در دفاتر پلیس ترکیه ثبت شده است اگر به این قتلهای سیاسی هزاران مجروح و دهها ناپدید را اضافه کنیم آن وقت سیمای کم رنگی از خشونتهای وحشت بار سیاسی در ترکیه خواهیم داشت.

این مسئله مهم باز هم نمی تواند بیانگر آن واقعیتی باشد که در ترکیه، این چرخی تیز چناح سازمان اللاتیک شمالی، حاکم است.

در ترکیه چه دولت دست راستی دمیرل و چه دولت دست چپی بولنت اجویت تفاوتی ندارد و در مجبورند از یک روش استفاده کنند و آنهم سرودن از کارائی نیروهای انتظامی و ارتش است. در حال حاضر در ۲۶ استان از مجموع ۶۸ استان ترکیه حکومت نظامی برقرار است که هر دو ماه یک بار طبق قانون اساسی این کشور باید توسط پارلمان تمدید شود. مسائلی که ذکر شد به اضافه هزاران زندانی که در زندانهای ترکیه بعنوان گوناگون در رابطه با خشونتهای سیاسی زندانی هستند و حتی بسیاری مواقع بدون بازجویی و تعیین تکلیف ماهها زندانی میمانند. شکجه و وحشت و عدم اطمینان به جامعه، در حقیقت بیانگر یاس جدی دموکراسی بیمارگونه است که توسط پاشاها بدنبال جنگ جهانی اول و سقوط سلطان عبدالحمید در ترکیه بنابر الگوی غربی شکل گرفت.

پس از سرنگونی سیستم حکومتی سلاطین عثمانی، که همتا خود را تباه نمایندگان نیز میدانستند، رهبران ترکیه جدید که در راس آنها مصطفی کمال پاشا و یا به عبارتی «آتاترک» قرار داشت، سعی کردند خود را و کشور را از تمام وابستگیهائی که بگزیه ای میراث سلطنت و فرهنگ شرق و اسلامی باشد جدا کنند. تغییر خط ترکها از الفبای عربی به لاتین زائیده این مشی فرهنگی بود.

✱ امروزه، بیش از ۱۵ سازمان و حزب سیاسی در ترکیه وجود دارد که هرکدام بنوعی از کار دولت ناراحتند.

✱ انقلاب اسلامی ایران باعث شده، که همه ترکها از خود بپرسند، «اگر ایرانیها توانستند، چرا ما نتوانیم؟»

✱ مسلما اگر انقلابی در ترکیه رخ دهد، آمریکا زیر نام حفظ پایگاه «پیمان ناتو» علیه انقلابیون وارد عمل خواهد شد.

پس از سرنگونی سیستم حکومتی سلاطین عثمانی، که همتا خود را تباه نمایندگان نیز میدانستند، رهبران ترکیه جدید که در راس آنها مصطفی کمال پاشا و یا به عبارتی «آتاترک» قرار داشت، سعی کردند خود را و کشور را از تمام وابستگیهائی که بگزیه ای میراث سلطنت و فرهنگ شرق و اسلامی باشد جدا کنند. تغییر خط ترکها از الفبای عربی به لاتین زائیده این مشی فرهنگی جدید بود.

روابط اجتماعی، که با سقوط سلطان عبدالحمید و از آن مهمتر تسلط نیروهای انقلابی جنگ بر بسیاری از قسمتهای خاک اصلی ترکیه شکل گرفته بود، موجب شد که رهبران جدید بدنبال پدیده های جدیدی، در جهت تغییر روابط اجتماعی جدید به نام جمهوری خواند. تند تباور قدرت بورژوازی نوپائی بود که تقریبا در قرن دیوز از سایر کشورهای اروپائی در این سرزمین که ۹۵ درصد خاکش در اسیا قرار دارد شکل گرفت.

بررسی گوناهی از سیستم حکومتی و اجتماعی ترکیه از آغاز پیدایش جمهوری نشان میدهد که چقدر سردمداران ترکیه با ایده آلهای خویش زندگی میکردند و از واقعیات حاکیه بر جامعه ترکیه غافل بوده اند.

جامعه ای که سالهای بسیاری بعنوان مرکز حکومت اسلامی شناسانده شده بود و خلافت اصل سلطنت آل عثمان را در این سرزمین و مستعمرات تشکیل میداد ناگهان و در اثر یک حرکت ظاهرا انقلابی تبدیل به یک جامعه جدا از مذهب با الگوی اروپائی شد. نقطه حاصل از این حرکت روز بروز در جامعه ترکیه عمق و وسعت بیشتری گرفت پاشاهائی که به گونه ای در سرنگونی سلطان عبدالحمید دست داشتند با موجودی از امکانات و ثروتهای که در این رابطه بوجود آمده بود که گمدیل به غولهای سرمایه دار تبدیل شدند تا امروز که فرزندان آن پاشاها میتوانند ادعا کنند که ثروتند ترین قشر حاکم ترکیه هستند و در حقیقت اینها هستند که سیاست اجتماعی دولتهای گوناگون ترکیه را مشخص میکنند. اینها هستند که با گفت بزرگترین عامل تقویت و استفاده از ارتش علیه هرگونه جنبش آزادی خواهی در ترکیه میباشند.

بررسی کوتاهی از عمل کرد گروه آمدکمال دگرگونی (حزب سلامت ملی) سرنگون ساختن دموکراتیک به دستی نشان بعدت تلوا این سرمایه دارن وارث وطن در تشکیل و ست گیری این گروه گروهاست. دگرگونی حاکمیتی به صورت اعلام کردهاند که بعد تمیمانی سیاسی خود را به قول خواهد ساخت. لازم است بدانیم که مخالفین سیاسی این گروه تورویستی و گروههای مانند آن چه کسانی هستند که چنین مورد تهدید قرار می گیرند با نگاهی به یک حادثه سیاسی که در زمستان گذشته در ازمیر رخ داد دشمنان سیاسی دگرگونی خاکستری و یا گروههای دورویستی اینچنین شناخته میشوند. کارگران کارخانجات فلز آلوری و صنایع شیمیائی وابسته به گروه صنعتی توریسی بیخاطر شادمانیات اقتصادی دست به اعتصاب و تصرف کارخانجات زدند و خواست این کارگران در حقیقت نه هیچ مغایرتی با قانون اساسی ندارد و نه مخالفتی با دولت نصب شده، بنابراین اینها خواستار امکانات عادی مفیدت بودند اما تاپاشای سر و کله تورویستهای گرگهای خاکستری و بلافاصله اثرات در محلات کارگری ازمیر پیدا شد کارگران و خانواده های آنها دست به مقاومت زدند اما این مقاومت چندان نپائید و خیزش دهها جانب سلط شد.

پس از لبطه زمان درازمیر در فاصله دو ماه بیش از یکصد و بیست نفر کشته و بیشتر شدند که بیشترین آنها را کارگرانی تشکیل میدادند که در شکل گیری اعتصاب نقش عمده ای داشتند.

باید بررسی معلول علی حوادث بعدی را در این زمینه آغاز نمود. کودتای ۱۲ سپتامبر ۱۹۸۰ با پذیرفته شدن در سازمان اللاتیک شکل عینا جدا دارد چه کسانی هستند که در این رابطه از سوی ارگان ناتو به عنوان ظنان خرش خشونتهای خونی در این بیمار نظامی بیشترین نقش را در جنگ کرد که پس از آمریکا به شیوه ترکیه از آمریکا وارد کرد گرد از آن پس نیز نیروی نظامی ترکیه در ناتو پس از آمریکا بزرگترین تعداد نظرات را داشته است.

ورود ترکیه به دایره قدرت اللاتیک به دست این کشور را برای شرکت درپایهای اقتصادی اروپا که به کارگرانی آمریکا تحت عنوان حلو مارشال به روی صحنه آمده بود باز کرد میلیونها کارگر ترک از این کشور به جانب اروپا سرازیر شدند تا در سرمایدگذاری اروپای جنگ زده ویران سخت قرار گیرند. تلفن تلفن اسیر بعهده بگیرند و این آغاز گذشتی بزرگ دولت مردان ترکیه بود. پرداختی که کارگران ترکی اقتصاد کرد که بازی کرد از سال ۱۹۵۵ تا ۱۹۷۵ از اروپا به جانب ترکیه سرازیر کردند چنان رقم سرمایه آوری بود که در آنسال مقیمی دیگر گرفتن اقتصاد ترکیه بازی کرد از سال ۱۹۷۵ کارگران ترکیه که بدنبال دلارهای اروپائی در همه بعای قاره پخش شده بودند بنابر شرایط نامساعد اقتصادی اروپا ناگهانی از بازگشت به وطن شدند این کارگران به هرحال با گردهای مخصوص غربی مرطول افغانستان دلاروپا آشنا شده بودند و از سوی دیگر آن رفاهی

بقیه در صفحه ۱۰

✱ بعداز اعمال مالیاتهای سخت، بسته شدن کارخانه ها بیکار شدن کارگرها تیتر اصلی روزنامه هاست.

✱ «تاچر» امیدوار بود که مقداری داروی فوری ضد «تورم» تجویز کند، ولی مریض بسرعت درحال مرگ است.

در حالیکه خانم تاچر برخلاف همیشه جملاتش را کوتاه می کرد گفت: فزمان سخنی در پیش است. اما رکود اقتصادی چنان انتظارمیانه بریتانیا را مورد هجوم قرار داده که لطمها بلند نخست وزیر ظریف و نحیف را حیرت زده کرده بود. روز به روز خبرهای اقتصادی به آسمان خاکستری و پایان ناپذیری بارانهای تابستانی کشور میماند (اشاره به وضع بد اقتصادی)، بعداز یکسال اعمال کنترلهای مالی سخت، پسته نفس کارخانه ها و بیکار کردن کارگرها تیتر اصلی روزنامه ها میباشد. یازده صنعتی درحال کاهش یافتن است و ماه عسل سیاسی دولت تاچر با سرعتدادی زیاد پایان یافته است. رکود و نزول بقدری عمیق است که حتی بعضی از سرسختترین موافقین تاچر هم شروع به موافقت با آریک وارلی سخنگوی مسئول ایجاد کار برای بیکاران که از مخالفین تاچر است، کرده اند. وارلی هفته گذشته در مقابل مجلس عوام در توریز ضمن یک حمله شدید به تاچر اظهار کرد: «در هرض فقط چندین ماه دولت مریضترین اقتصاد را در اختیار غرب پدید آورده است».

تاچر امیدوار بود که مقداری دارویی فوری ضد تورم تجویز کند ولی موجودی سریع رائز عوارض جانبی درحال مرگ است. موسسه همکاری و توسعه اقتصادی درآمد پیش بینی میکند که رکود اقتصادی بریتانیا اسفال در جهان صنعتی، باتوجه به کاهش درآمد نفتاضی هی به مقدار بیش از ۲۰ درصد در نیمه دوم سال جاری، بدترین خواهد بود. صادرات درحال رکود و کاهش میباشد و ورشکستگی ها بدرجه ای بسیار بیش بیشتر هستند در نتیجه بیکاری دارد بسرعت به رقم ۲ میلیون کارگر از قبل از جنگ جهانی دوم پیمایه میشود.

جری لیبی کاسب اقتصاددان بانک لویدز چنین اظهار نظر میکند: «من تعدا در کوتاه مدت بشدت تیره و تار آسمانه دولت حاکم میتواند ادعا کند که نرخ کم‌رشکن تورم کشور، درحال که حال حاضر در ۲۱ استان از مجموع ۶۸ استان ترکیه حکومت نظامی برقرار است که هر دو ماه یک بار طبق قانون اساسی این کشور باید توسط پارلمان تمدید شود. مسائلی که ذکر شد به اضافه هزاران زندانی که در زندانهای ترکیه بعنوان گوناگون در رابطه با خشونتهای سیاسی زندانی هستند و حتی بسیاری مواقع بدون بازجویی و تعیین تکلیف ماهها زندانی میمانند. شکجه و وحشت و عدم اطمینان به جامعه، در حقیقت بیانگر یاس جدی دموکراسی بیمارگونه است که توسط پاشاها بدنبال جنگ جهانی اول و سقوط سلطان عبدالحمید در ترکیه بنابر الگوی غربی شکل گرفت.

پس از سرنگونی سیستم حکومتی سلاطین عثمانی، که همتا خود را تباه نمایندگان نیز میدانستند، رهبران ترکیه جدید که در راس آنها مصطفی کمال پاشا و یا به عبارتی «آتاترک» قرار داشت، سعی کردند خود را و کشور را از تمام وابستگیهائی که بگزیه ای میراث سلطنت و فرهنگ شرق و اسلامی باشد جدا کنند. تغییر خط ترکها از الفبای عربی به لاتین زائیده این مشی فرهنگی جدید بود.

روابط اجتماعی، که با سقوط سلطان عبدالحمید و از آن مهمتر تسلط نیروهای انقلابی جنگ بر بسیاری از قسمتهای خاک اصلی ترکیه شکل گرفته بود، موجب شد که رهبران جدید بدنبال پدیده های جدیدی، در جهت تغییر روابط اجتماعی جدید به نام جمهوری خواند. تند تباور قدرت بورژوازی نوپائی بود که تقریبا در قرن دیوز از سایر کشورهای اروپائی در این سرزمین که ۹۵ درصد خاکش در اسیا قرار دارد شکل گرفت.

بررسی گوناهی از سیستم حکومتی و اجتماعی ترکیه از آغاز پیدایش جمهوری نشان میدهد که چقدر سردمداران ترکیه با ایده آلهای خویش زندگی میکردند و از واقعیات حاکیه بر جامعه ترکیه غافل بوده اند.

جامعه ای که سالهای بسیاری بعنوان مرکز حکومت اسلامی شناسانده شده بود و خلافت اصل سلطنت آل عثمان را در این سرزمین و مستعمرات تشکیل میداد ناگهان و در اثر یک حرکت ظاهرا انقلابی تبدیل به یک جامعه جدا از مذهب با الگوی اروپائی شد. نقطه حاصل از این حرکت روز بروز در جامعه ترکیه عمق و وسعت بیشتری گرفت پاشاهائی که به گونه ای در سرنگونی سلطان عبدالحمید دست داشتند با موجودی از امکانات و ثروتهای که در این رابطه بوجود آمده بود که گمدیل به غولهای سرمایه دار تبدیل شدند تا امروز که فرزندان آن پاشاها میتوانند ادعا کنند که ثروتند ترین قشر حاکم ترکیه هستند و در حقیقت اینها هستند که سیاست اجتماعی دولتهای گوناگون ترکیه را مشخص میکنند. اینها هستند که با گفت بزرگترین عامل تقویت و استفاده از ارتش علیه هرگونه جنبش آزادی خواهی در ترکیه میباشند.

بررسی کوتاهی از عمل کرد گروه آمدکمال دگرگونی (حزب سلامت ملی) سرنگون ساختن دموکراتیک به دستی نشان بعدت تلوا این سرمایه دارن وارث وطن در تشکیل و ست گیری این گروه گروهاست. دگرگونی خاکستری به صورت اعلام کردهاند که بعد تمیمانی سیاسی خود را به قول خواهد ساخت. لازم است بدانیم که مخالفین سیاسی این گروه تورویستی و گروههای مانند آن چه کسانی هستند که چنین مورد تهدید قرار می گیرند با نگاهی به یک حادثه سیاسی که در زمستان گذشته در ازمیر رخ داد دشمنان سیاسی دگرگونی خاکستری و یا گروههای دورویستی اینچنین شناخته میشوند. کارگران کارخانجات فلز آلوری و صنایع شیمیائی وابسته به گروه صنعتی توریسی بیخاطر شادمانیات اقتصادی دست به اعتصاب و تصرف کارخانجات زدند خواست این کارگران در حقیقت نه هیچ مغایرتی با قانون اساسی ندارد و نه مخالفتی با دولت نصب شده، بنابراین اینها خواستار امکانات عادی مفیدت بودند اما تاپاشای سر و کله تورویستهای گرگهای خاکستری و بلافاصله اثرات در محلات کارگری ازمیر پیدا شد کارگران و خانواده های آنها دست به مقاومت زدند اما این مقاومت چندان نپائید و خیزش دهها جانب سلط شد.

پس از لبطه زمان درازمیر در فاصله دو ماه بیش از یکصد و بیست نفر کشته و بیشتر شدند که بیشترین آنها را کارگرانی تشکیل میدادند که در شکل گیری اعتصاب نقش عمده ای داشتند.

باید بررسی معلول علی حوادث بعدی را در این زمینه آغاز نمود. کودتای ۱۲ سپتامبر ۱۹۸۰ با پذیرفته شدن در سازمان اللاتیک شکل عینا جدا دارد چه کسانی هستند که در این رابطه از سوی ارگان ناتو به عنوان ظنان خرش خشونتهای خونی در این بیمار نظامی بیشترین نقش را در جنگ کرد که پس از آمریکا به شیوه ترکیه از آمریکا وارد کرد گرد از آن پس نیز نیروی نظامی ترکیه در ناتو پس از آمریکا بزرگترین تعداد نظرات را داشته است.

ورود ترکیه به دایره قدرت اللاتیک به دست این کشور را برای شرکت درپایهای اقتصادی اروپا که به کارگرانی آمریکا تحت عنوان حلو مارشال به روی صحنه آمده بود باز کرد میلیونها کارگر ترک از این کشور به جانب اروپا سرازیر شدند تا در سرمایدگذاری اروپای جنگ زده ویران سخت قرار گیرند. تلفن تلفن اسیر بعهده بگیرند و این آغاز گذشتی بزرگ دولت مردان ترکیه بود. پرداختی که کارگران ترکی اقتصاد کرد که بازی کرد از سال ۱۹۵۵ تا ۱۹۷۵ از اروپا به جانب ترکیه سرازیر کردند چنان رقم سرمایه آوری بود که در آنسال مقیمی دیگر گرفتن اقتصاد ترکیه بازی کرد از سال ۱۹۷۵ کارگران ترکیه که بدنبال دلارهای اروپائی در همه بعای قاره پخش شده بودند بنابر شرایط نامساعد اقتصادی اروپا ناگهانی از بازگشت به وطن شدند این کارگران به هرحال با گردهای مخصوص غربی مرطول افغانستان دلاروپا آشنا شده بودند و از سوی دیگر آن رفاهی

بقیه در صفحه ۱۰

در مجالس سخنرانی

● درس حکمت «شرح منظومه» سخنرانی آقای صدوقی در انجمن اسلامی حکمت و فلسفه ایران خیابان فرانسه، کوچه نظامی، شماره ۶.

● سخنرانی خانم زهرا رهنورد ـ ساعت ۶ بعدازظهر دوشنبه ۱۰ ارغوان خانم چهارچوبه ساعت ۶ بعدازظهر، انجام میگیرد از کلیه افرادی که آدابایمان شکایت دارند در دفاتر دبیر مشورتی دادگاه ویژه‌امور صنفی واقع در خیابان ۱۵ خرداد کوچه نکیه‌دولت فاآن تاریخ تحویل دهند. درضمن شرکت دردادگاه برای عموم آزاد است.

در شهر چه خبر؟

فیلم

● رازهائی نهروده سری ـ اورسن‌ول ـ به زبان اصلی.
زمان: چهارشنبه ۳۹ مرداد ساعت ۶ و ۹ بعدازظهر.

● در جستجوی خواهر ـ جان‌فورد ـ بزبان فارسی
زمان: پنجشنبه ۳۰ مرداد ساعت ۶ و ۹ بعدازظهر.
مکان: موزه هنرهای معاصر ـ خیابان کارگر جنوب پارک‌لاله.

نمایشگاه

● نمایشگاه آثار دیفی‌گرافی از آثار کلاسیک نقاشان بزرگ جهان.
همه روزه از ۱۷ تا ۲۰ درگالری سولیوان خیابان خدرزاری روبروی دانشگاه تهران.

نرخ خرید و فروش ارز

به ریال

نوع ارز	فروش رسمی	فروش غیررسمی	فروش به صرافیها
یک دلار آمریکا	۷۰٫۸۰	۷۷٫۷۰	۱۰۰٫۰۰
یک دلار کانادا	۶۱٫۶۰	۶۹٫۲۵	۹۱٫۲۵
یک دلار استرالیا	۸۲٫۶۰	۹۱٫۶۰	۱۲۰٫۰۰
یک لیره انگلیس	۱۶۸٫۲۰	۱۸۴٫۲۰	۲۴۲٫۰۰
یکمارک آلمان غربی	۴۲٫۸۰	۴۵٫۲۰	۵۸٫۹۰
یک فرانک سویس	۴۲٫۷۰	۴۸٫۶۰	۶۳٫۲۰
یک فرانک فرانسه	۱۷٫۱۰	۱۹٫۳۰	۲۵٫۳۰
یک فرانک بلژیک	۲۴۸	۲۸۲٫۴۰	۳۶۷٫۰۰
یک لیر ایتالیا	۸٫۶۰	۹٫۳۰	۱۲٫۶۰
یک فلورن هلند	۳۶٫۴۰	۴۰٫۶۰	۵۳٫۲۵
یک کرون سوئد	۱۷٫۱۰	۱۹٫۲۰	۲۵٫۱۰
یک کرون نروژ	۱۴٫۷۵	۱۶٫۲۵	۲۱٫۶۰
یک کرون دانمارک	۱۵٫۸۰	۱۷٫۶۰	۲۳٫۱۰
یک شیلینگ اتریش	۳٫۴۰	۳٫۸۰	۵٫۰۰
یکصد بن ژاپن	۳۱٫۶۰	۳۴٫۶۰	۴۵٫۷۰
یک روپیه هندوستان	۹٫۲۰	۱۰٫۳۰	۱۳٫۴۰
یک دینار کویت	۲۶۶٫۰۰	۲۹۷٫۰۰	۳۹۳٫۷۰
یک دینار عراق	۲۴۵٫۹۰	۲۷۳٫۰۰	۳۳۶٫۰۰
یک دینار بحرین	۱۹۱٫۶۰	۲۱۴٫۰۰	۲۸۶٫۰۰
یک ریال عربستان	۱۶٫۴۰	۱۸٫۲۰	۲۴٫۰۰
یک درهم امارات	۱۹٫۰۰	۲۱٫۲۰	۲۸٫۷۰
یک روپیه پاکستان	۷٫۵۰	۸٫۶۰	۱۱٫۴۰
یک دلار هنگ کنگ	۱۳٫۰۰	۱۶٫۰۰	۲۱٫۷۰

مطبوعات ایران از شهریور ۱۳۳۰ تا ۱۳۳۶

ترجمه و تنظیم: دکتر حسین ابوترابیان

البرز
صاحب امتیاز: شکراللهٔ کیهان
اولین شماره: سال ۱۳۲۰ (قبلا در سال ۱۳۰۶ در رشت منتشر میشده)
محل انتشار: رشت
موضع: ابتدا ارگان حزب «جنگل» (از بهمن ۱۳۲۴) و بعدا ارگان «حزب دموکرات ایران» در رشت.

الفباء
صاحب امتیاز: رحیم صفاری
سردبیر: عمر پشه‌بان (از اسد ۱۳۳۴)
اولین شماره: ۲۵ تیر ۱۳۲۴
ترتیب انتشار: بعد روزانه
محل انتشار: تهران ـ رشت ـ رشت ـ تهران
موضع: کسی راست گرا ـ طرفدار سیدضیاء.
این روزنامه از نظر تغییر محل انتشار بالاترین رکورد را دارا است. چون پس از ۴ ماه انتشار اولیه در تهران، به رشت منتقل گردید (اثر ۱۳۲۴) و در ماه فروردین ۱۳۲۵ دوباره به تهران آمد که پس از مدتی بخاطر طرفداری از سید ضیاء توقیف شد و روزنامه «کوه نور» بجایش انتشار یافت. در خرداد ۱۳۲۵ باز دیگر به رشت انتقال یافت. در بهمن ۱۳۲۵ برای مرتبه سوم به تهران آمد و مدتی بجای روزنامه «اتش» منتشر گردید. از تیر ۱۳۲۶ بعد مستقلا و بنام «الفباء» در تهران به انتشار خود ادامه داد.

الوند
صاحب امتیاز: شریف امینی
تابستان ۱۳۲۵ (قبلا در سال ۱۳۰۴ در همدان منتشر میشده)
ترتیب انتشار: دو هفتگی
محل انتشار: همدان

امروز و فردا
صاحب امتیاز: علی شهیدزاده گودرزی
سردبیر: ۸ فروردین ۱۳۲۳
ترتیب انتشار: روزانه
موضع: ابتدا ارگان حزب «هیرمان» و بعدا ارگان «حزب سوسیالیست جدید ایران» ـ عضو جبهه آزادی ـ طرفدار سیاست انگلستان.
توضیح: از فروردین ۱۳۳۳ این روزنامه از عنوان ارگان حزب «هیرمان» دست کشید و جای خود را به روزنامه «شمع سرد» سپرد. از آن روزنامه «امروز و فردا» عنوان ارگان «حزب سوسیالیست جدید ایران» را گرفت و در دی ۱۳۳۳ بخاطر حمله به امریکائیها توقیف شد. که این توقیف ششماه بطول انجامید. ولی پس از آزادی، دیگر انتشار نیافت.

امواج
صاحب امتیاز: مصطفی جاری
سردبیر: حمید جاری
اولین شماره: زمستان ۱۳۳۴
موضع: ملحی، کس راست گرا و طرفدار قوام‌السلطنه.
این روزنامه پس از مدتی انتشار بعنوان شماره نامدتی منتشر نشد و دیگر در تیر ۱۳۳۵ انتشار خود را از سر گرفت ـ با روزنامه مخفیه وابستگی داشت.

امید
صاحب امتیاز: سید کاظم اتحاد ـ مشرف نفیسی ـ ابوالقاسم امینی
سردبیر: (از بهمن ۱۳۳۱)
موضع: علی اصغر شمیم و بعدا نصرالله فلسفی
این روزنامه از تیر ۱۳۳۵ (نیز مجله قبلا در ۱۳۱۸ تا اسفند ۱۳۰۸ با اواخر آذر ۱۳۱۹ و سپس در سال ۱۳۳۸ نیز بمدت ۹ ماه منتشر میشده)

نهضت
صاحب امتیاز: نهضت ملی فکاهی ـ عضو جبهه آزادی و بعدا بی طرف.
توضیح: امتیاز این مجله از ۱۳۱۸ تا مهر ۱۳۳۱ متعلق به سیدکاظم اتحاد بود که از این ماه آنرا به مشرف نفیسی واگذار نمود و پس از مدتی، اینکار عین اجازه ابوالقاسم امینی گردید (بهمن ۱۳۳۱) ـ در ماه مرداد ۱۳۳۱ بعلت درج یاوه‌ای مطالب علیه ملحب توقیف شد که این توقیف بار دیگر در شهریور ۱۳۳۲ تکرار گردید.
ابوالقاسم امینی یکی از اعضای موسس انجمن مطبوعات ایران در خرداد ۱۳۳۵ است که بعدا نیز از عناصر فعال حزب دموکرات قوام‌السلطنه شد.

نهراله
نهراله فلسفی هم سردبیری روزنامه «مهره» و مجله «آموزش و پرورش» را چندی به عهده داشت.

ه ـ امیرکبیر
اولین شماره: ۲ بهمن ۱۳۲۴
موضع: ارگان دانش آموزان دبیرستان دارالفنون وابسته به جوانان امیرکبیر
توضیح: این مجله توسط «محسن حداد» و با استفاده از امتیاز روزنامه «حوزنیه» انتشار می یافت.

انتر ناسیونالیست
سردبیر: (؟) احتمالا عبدالحسین کوپال
اولین شماره: ۳۱ خرداد ۱۳۲۵،
ترتیب انتشار: ماهانه
موضع: مارکسیست ـ لنینیست (ارگان جمعیت «ر . د . ک ؟»)
توضیح: از این مجله کلا ۶ شماره انتشار یافت که آخرین آن در آذر ۱۳۳۵ بود.

انتقام
صاحب امتیاز: احمد مقبل
اولین شماره: دی سال ۱۳۲۶
ترتیب انتشار: هفتگی

اندرز
صاحب امتیاز: علی صفاری
اولین شماره: ۱۰ تیر ۱۳۳۵
توضیح: در ۲۶ تیر ۱۳۳۵ یک شماره مخصوص خود را بجای روزنامه «آلبرت» منتشر ساخت و یکبار هم در مرداد ۱۳۳۵ توقیف گردید.

اندیشه ما
اولین شماره: دی ۱۳۲۴
ترتیب انتشار: ماهانه
موضع: ارگان سازمان جوانان زرتشتی
توضیح: این مجله فقط یکسال یعنی تا بهمن ۱۳۳۵ انتشار یافت.

انسان آزاد
صاحب امتیاز: سیدابراهیم یغمی صدر
سردبیر: جواد سعیدی فیروزآبادی
اولین شماره: ۱۴ بهمن ۱۳۲۴
ترتیب انتشار: هفتگی
موضع: ابتدا مخالف دولت مرکزی بود، ولی بعدا روش معتدلی پیدا کرد.
توضیح: در ماه اردیبهشت ۱۳۳۵ بمدت سه ماه توقیف شد. ولی در خنین دوره توقیف ضمیمه ای از خود چاپ نمودکارگزاران مطبوعات نخواه که توسط اصغر قائی باف و بازار صمیمی بصورت یک مجله سینمائی قلمداد میشد.
این روزنامه که روزنامه های هفتاد روزنامه، هرمان روزه، وصیاء و مداوله وابسته بود که امتیاز روزنامه هفته نیز به جواد سعیدی فیروزآبادی تعلق داشت.

ادامه دارد

میزان آلودگی هوای تهران

جدول زیر بوسیله سازمان حفاظت محیط زیست تهیه خدماست ، توجه : هر یک از مواد آلوده کننده زیر که بالاتر از حجمهای باشند ، ایجاد ناراحتی هاعکاب ،ریه،حلق و چشم و پوست مینماید.

ماده آلوده‌کننده	منابع آلودگی	غلظت در منطقه غرب تهران	غلظت در منطقه مرکزی وشمالی شهر	میانگین‌کل	حجمهای	وضعیت
اکسیدهای ازت	وسائط‌نقلیه‌موتوری	۸/۸	۴/۳	۰٫۰۵	۷۵	درحد مجاز
اکسیدسولفور	منابع‌گرمایی‌خانگی	ناچیز	۷۵	۴/۳	۰٫۱	پائین‌تراز حجمهای
منو اکسید کربن (گازذغال)	وسائط‌نقلیه منابع خانگی کارخانجات	۶	۴٫۸	۶٫۴	۹	پائین‌تراز حجمهای
مواد‌ذخائر نسوخته (هیدروکربن‌ها)	وسائط‌نقلیه موتوری	اعلام نشده	۵٫۲	۵٫۲	۰٫۷۵	۲۲برابرحجمهای
ذرات معلق‌جوا (گرد و غبار)	گردوخاک کارخانجات وسائط‌نقلیه	اعلام‌نشده	۱۱۲	۱۱۲	۱۵۰	پائین تر ازحجمهای

برنامه حرکت روزانه قطارهای مسافربری

مسیر عبور	نوع قطار	ساعت حرکت از تهران	ساعت ورود به مشهد	ساعت مراجعت به تهران	ساعت ورود به تهران
تهران مشهد	سریع‌السیر عادی	۱۸و۲۵ ۳۰و۱۰ عادی‌اماده(۱) ۳۰و۱۶ فوق‌اماده(۲)	۲۰و۱۰ ۸ و ۰ ۱۰و۵۵	۱۶ ۱۰ و ۲۵ ۱۴و۲۰ ۲۰و۱۷	۸ ۹و۵۰ ۱۰و۴
تهران مشهد حرکت‌روزهای‌فرد مراجعت روزهای‌فرد	موق‌اماده موم	۱۹و۱۰	۱۰و۵۵	۲۰و۱۷	۱۰و۴
تهران مشهد حرکت‌روزهای‌زوج مراجعت روزهای‌زوج	سریع‌السیر عادی عادی فوق‌اماده	۲۰و۳۵ ۳۰و۱۰ ۳۰و۱۶ ۱۸و۱۰	۱۰و۵۵ ۸و۱۰ ۴و۰۰ ۲۰و۹	۱۰و۲۵ ۲۰و۱۹ ۲۰و۱۹ ۲۰و۳۰	۱۲و۱۰ ۹و۰ ۱۶ ۵و۴۰
تهران مرالد	سریع‌السیر	۱۸	۸	۱۹	۹ و ۳۰
تهران کرمان	عادی	۲۰	۹ و ۲۰	۵و۴۰	۰ و ۵۰
تهران کرمان	سریع‌السیر	۱۷و۴۰	۱۰و۴۰	۲۰	۱۴و۵۰
کرمان کرگان حرکت‌یکشنبه، سه‌شنبه مراجعت، دوشنبه چهارشنبه‌جمعه	سریع‌السیر	۲۵و۴۰	۱۰و۵۸	۲۰و۱۹	۱۹
کرگان تهران حرکت‌روزهای‌زوج مراجعت‌روزهای‌فرد	عادی	۲۵و۲۰	۱۹	۱۷	۱۹

تلفن‌های اضطراری

اکبرشاملی	۱۲۷۰
اورژانس تهران	۹۰۰۰۰۰
اورژانس مواد و سم	۹۹۵۵۵۵
بیمارستان نفتالمقدم	۶۶۰۰۳۹
بیمارستان سینا	۶۶۰۰۱۵
بیمارستان قلب	۲۱۰۰۰۱۵
بیمارستان رضا	۰۹۲۳۳۱
اطلاعات فرودگاه	۶۱۱۲۱۱۰
هواشناسی	۹۰۰۳۳۱۰
شهربانی کل کشور	۲۲۰۱
کمیته مرکزی	۲۱۹۱۲۲
اداره برق	۶۰۱۲۳۳
سازمان آبهار	۰۲۱۰۰۰
اطلاعات‌راه‌آهن	۶۴۵۰۰۰
اورژان بلیط راه‌آهن	۶۶۰۱۱۱
راهنمائی تلفن	۶۶۰۰۰۰
رزرو دکتلهای هارپ	۱۲۹
رزرو دکتلهای فاطمی	۱۲۹
خارجی تلفن	۱۷
تصادفات	۲۲۲۲۲۲
پلیس تهران	۱۱۰
پلیس راه	۲۱۴۰۱۹۰
	۶۶۰۰۱۱
	۶۶۰۱۱۱
شهرداری تهران	۸۱۰۰۱

تاریخ شروع محاکمه سرپرست سابق اتحادیه صنف فروشندگان مرغ و ماهی

دادگاه ویژه امروصبنامی امروزاعلام کرد: قطع‌هایین که محاکمه آقایان قاسم رضائی وسیدالله امینی‌سرپرست سابق وعضو هیات مدیره اتحادیه صنف فروشندگان مرغ وماهی شنبه تعطیلی دراموز صنایع وسامان فرگیرنه از حمایت دولت برخوردار خواهند شد و زندگی آنان از هرجهت تامین میشود.

بهگزارش مبصن دانشگاهی اطلاعات همچنین سر اساس یک لایحه قانونی دیگر سازمانی به نام پژوهش های علمی و صنعتی ایران تاسیس میشود .

این سازمان وابسته بهمدرئریاست جمهوریو نمایده ریاست جمهوری، ریاست هیات اجرائیه شورای سرپرستی سازمان وابرعهده دارد. هدف این سازمان کشف ، جذب و پرورش استعداد ها در زمینه های علمی و صنعتی ـ تشویق وترغیب مردم بهمشارکت در شناسائیدن چهره های مبتکر و مخترع و صنعت ـ ایجاد هماهنگی بین موسسات تحقیقاتی و همکاری با مراکز صنعتی واقتصادی کشور ـ بررسی و اظهارنظر در طرحهای ارائه شده وارجاع طرحها و پیشنهادات مفید به سازمان های ذیربط و پیگیری درجهت پی

درفینال انفرادی، هیجان والتهاب تاآخرین ثانیه حکمفرما بود

بیستو نهمین دوره مسابقات تنیس روی میز قهرمانی کشور، باانجام پیکار های ۱۸۰ ورزشکار و ۲۱۹ تیم پس‌از ۱روز خاتمه گرفت.

چیزی نمانده بود تاطلسم ۲۸ ساله قهرمانی تهرانیها شکسته شود!

تهرانیها در قسمت تیمی و خوزستان در قسمت دوبل به قهرمانی رسیدند

بیست و نهمین دوره مسابقات تنیس روی میز قهرمانی کشور در قسمت آقایان که در سالن ورزشی دانشگاه شیراز جریان داشت پس از ۷ روز رقابت ۱۸۰ ورزشکار و ۲۱ تیم پایان گرفت و در قسمت تیمی استان تهران به مقام قهرمانی دست یافت و دربازی انفرادی که یکی از برنامه‌هاترین و پرهیجان‌ترین بازی ایـــن مسابقات بود، دارنده رقابت پایه‌ای که میان سرپاسانی از تهران و مغلبه از تبریز بود نفس نماشاگران را در سینه حبس کرده بود کوه‌ها نتیجه مغلبه تهران است طلسم ۲۸ ساله قهرمانی تهران را بشکند و در آخرین لحظات پیروزی را از دست داد مسابقات ایـــن دوره‌رقبایی برگزاری چون حیدرآحزانی، احسان‌زاده از تهران، مغلبه از تبریز و هوچهرا سلامی از مازندران برگزار شد که آقایان حیدرآحزانی و احسان‌زاده از تهران که در ۱۲ دوره گذشته در ۱۰ دوره‌رقبایی شرکت کرده بودند و مغلبه از تبریز که در ۱۰ دوره‌رقبایی شرکت کرده بودند و هوچهرا سلامی از مازندران برگزار شد که آقایان حیدرآحزانی و احسان‌زاده از تهران که در ۱۲

اطلاعات

سال پنجاه و چهارم
محل اداره: خیابان خیام، ساختمان اطلاعات
تلکس ۲۱۲۳۳۶
تلگرافی: اطلاعات - تهران
تلفن ۳۲۸۱

تقویم اطلاعات

ساعات شرعی
استخراج دکتر ریاضی کرمانی

چهارشنبه بیست‌ونهم مرداد ماه ۱۳۵۹
نهم شوال ۱۴۰۰
بیستم اوت ۱۹۸۰

اذان مغرب... ساعت ۸ و ۸ دقیقه
اذان‌صبح (فردا).. ساعت ٤ و ٤٧ دقیقه
طلوع آفتاب (فردا)..ساعت ٦ و ٣٦ دقیقه
ظهر شرعی (فردا).. ساعت ۱ و ۹ دقیقه
اذان مغرب (فردا).. ساعت ۸ و ۷ دقیقه

کوتاه - از سراسر جهان

- بانک جهانی اعلام کرد ۷۸۰ میلیون انسان در سراسر دنیا، درفقر محض بسر میبرند.
- درقبال اعضاء یک قرارداد همکاری اقتصادی بین‌ممان و امریکا، بنادر و فرودگاههای ممان دراختیار نیرو - های امریکائی گذاشته شد.
- اعتصاب کارگران لهستان، نگرانی زیادی را در کشور های غربی بخاطر حمله احتمالی نظامی روسیه دراین کشور بوجود آورده است.
- سفارت آکو اندر ازبیت‌المقدس به تل‌آویو منتقل میشود.
- شیوع وبا در اوتاریرادش هند، ۲۷۰ نفر تلفات‌بجای گذارده است. تلفات سیل درایران ایالت به ٦٢٤ نفر رسید.
- و زیرکار زیمبابوه که بانهام قتل یک کشاورزسفیدزندانی شده بود، باپرداخت هفتادوپنج هزار دلار وجه‌الضمان آزاد شد.
- کویت باهمکاری یک شرکت آمریکائی ، یک باغ وحش دو میلیون دلاری احداث میکند.
- در برخورد شدید دو قطاربازی و مسافربری درلهستان دهها تن کشته شدند.
- امریکا یک ایستگاه مخابرات زمینی با هزینه ۱٫۲میلیون دلار درلهستان تاسیس می کند.

آمریکا درصدد دخالت نظامی در السالوادور

خبرگزاری پارس بنقل از خبرگزاری فرانسه ازمکسو روزنامه ایزوستیادر شماره دیروز خود نوشت که ایالات متحده در حال حاضر سرگرم بررسی یک دخالت نظامی در ال سالوادور با ازطریق اعزام ارتش هند و گواتمالا ویا اعزام واحد های پیاده نظام و تفنگداران دریایی خود از پایگاههای نزدیک به کانال پاناما می باشد.

ایزوستیا اضافه می کند که حکومت نظامی حاکم بر السالوادور همچنان سرگرم درهم کوبیدن جنبش های میهن پرستانه این کشور در خون و ایجاد رعب و وحشت درمیان ملت از طریق ایجاد تروم وتابود ساختن مخالفان خود می باشد.

کاهش بی‌سابقه تولید نفت اویک

خبر گزاری پارس به نقل از خبرگزاری فرانسه از هیوریک: هفتمنامه ویژه نفتی پترولیوم اینتلیجنس ویکلی هرشماره اخیر خود گزارش داد که تولیدات نفتی کشور های عضو سازمان اویک در خردادماه بطور محسوسی کاهش یافته و این مقدار تقاضای طی چهارسال و نیم اخیر بسابقه بوده است. این هفته نامه اضافه می کند: بدلیل تقاضای جهانی دایر برخرید نفت از این سازمان تولیدات اویک بارقمی معادل ۲٫۲ میلیون بشکه در روز رسیده است که بامقایسه بازاتوبه ۱۹۷٦کسطح تولید ۲٦٫۷میلیون بشکه بود، سطح بسیار پائین را نشان میدهد.

روی موج رادیوها

رادیو لندن

● یکی از دادگاه های لندن توصیه کرده است پنج تن از ایرانیان که دو هفته قبل در خارج از سفارتخانه آمریکا تحصن کردند باید بایران بازگردانیده شوند دیروز همین دادگاه حکم اخراج دونفر راصادر کرد دو یکی از دادگاه های دیگر لندن نیز توصیه کرده است یکی از ایرانیان درگیر دعواها باید بایران‌بازگردانیده شود . خبرنگار بی‌بی‌سی در جلسه امروز دادگاه حضور داشته میگوید ، که جریان رسیدگی در دادگاه بسرعتی بیش از آنچه انتظار میرفت پیش رفته است آخرین‌بار دستگیری متهمان گامبگاه این واقعیت اشاره شده‌است که همگی آنان هنگام دستگیری دست‌به اعتصاب غذا زدند و همانطورکه قاضی دادگاه احساس نموده است این مطلب حائز اهمیت است و رسیدگی به آن باید بسرعت انجام گیرد نحوه رسیدگی در دادگاه اکنون فرم خاصی بخود گرفته است در مورد محاکمه وکیل مدافع از طرف موکل خود تقاضای موکول نمودن دادرسی رابوقت دیگر نموده تا امکان محاکمه دسته‌جمعی متهمان را ایجاد کرده و بتوان از متهمان به‌عنوان شهودیکدیگر استفاده کرد ولی در هرمورد‌ی از این قبیل قاضی دادگاه دستور ادامه دادرسی را داده است‌برخلاف‌جریان‌دادرسی دیروز متهمان هیچگونه دلیلی از دفاع از خوارثانه‌دادند وحتی کلمه‌ای در دادگاه حرف نزدند این مطلب باعث سرعت در جریان دادرسی گردیده و درنتیجه رسیدگی طبق برنامه باید صبح دیروز انجام میشد .

از طرف دیگر در زندانی دیگر در لندن ظرف چند هفته آینده بیست و هفت‌دانشجوی ایرانی به میز‌محاکمه کشیده خواهند شد با این مطلب آنها کسانی که متهم به جرائم‌جدیدتری هستند نظیر اهانت به پلیس همچنان در بازداشت باقی مانده‌اند ملت این تصمیم‌بنظرنژیس‌دادگاه این بود که این عده بستگی چندانی‌با این کشورنداشته و در صورت آگاه شدن احتمالا برای محاکمه حاضر نخواهند شد .

رادیو مسکو

● آندرسن مفسر معروف آمریکائی اظهار داشت در ظرف این هفته یک‌سری مقاله مرکب از پنج مقاله منتشر خواهد کرد ، در آنها تفصیلات و جزئیات حجوم‌بایران‌را که کاخ سفید و پنتاگن تدارک می‌بینند شرح خواهدداد. نخستین مقاله از این سری فردا منتشرخواهدشدواظهارات وزیر جنگ آمریکا که ضمن گفتگوی تلویزیونی‌درهاسبع یکی از روزنامه‌نگاران از تکذیب امکان چنین اقدامی سرباز زد ، اضطراب و نگرانی امریکائیها را بیشتر دامن زده بود این درهاسبع یکی از روزنامه‌نگاران گفت‌من این‌مسئله‌رانه‌تکذیب ونه تصدیق خواهم کرد وزیر آمریکائی بالخصوصت حرف‌روزنامه‌نویس را قطع کردو گفت این مسئله آن مسئله‌ایست که مردمی‌خواهم به بحث و گفتگو بکنارم بران در عین حال اظهار داشت که به منظور تمامش قدرت نظامی آمریکا بایران‌ایران دولت‌امریکا نیروی دریائی خودرا در این ناحیه تقویت کردمو ترکیب آنرا بدو گروه ضربتی که‌دورادس‌هریک‌ازآنها یک ناو هواپیمابر قرار دارد رسانده است درعین حال کاخ سفید در ممانعت از چاپ و درج اطلاعات آندرسن در جرایدی که ضمن آنها نقشه های پلید دولت کارتر‌افشاشده است با شکست روبرو میشود مطرخواهی محافل اجتماعی که ازسوی خبر گزاری پرسی‌های انجام شده نشان‌میدهد که اکثریت جرایدی امریکا در صدد پیروی‌ازرفتارروزنامه

امام: باید خرابکاران بدانند که ملت ایران مهیاست برای همه مصیبت‌ها در راه خدا

گروه زیادی از اقشار مختلف مردم قهرمان کرمانشاهان به منظور دیدار و تجدید میثاق به امام‌امت، رهبر انقلاب اسلامی امام خمینی از کرمانشاهان به‌تهران آمده بودند ، صبح دیروز طی راه‌پیمائی در صفوف‌فشرده و منظم در محل حسینیه جماران و کوچه های اطراف اجتماع نمودند ، در این دیدار که گروهی از نوحانیون این منطقه نیز به همراه آنان بودند ، امام خمینی رهبر انقلاب و بنیانگزار جمهوری اسلامی بیانات مبسوطی به شرح زیر ایراد فرمودند .

بسم‌الله الرحمن الرحیم - «قل‌انما اعظکم به‌واحده ان تقوموالله مثنی و فرادا ثم تتفکروا» .

در عالم نهضت های زیاد مواقع شده است وانقلاب های بسیار ، لکن اکثرا نهضتی بوده است از یک‌ظالمی برضد ظالم دیگر ، از یک ستمکاری برای ستمکاردیگر، نهضت‌ها همچه نبوده است که همه آن نهضت ها صحیح باشد ، بلکه غالبا نهضت هائی بوده است که یک رژیم ظالمی آمده است و رژیم ظالم دیگر را از بین میبرده است و خودش جایگزین آن میشده است و به ظلم‌وادامه میداده است .آن دستوری که قرآن مجید در چند کلمه فرموده‌است، برای نهضت و کیفیت نهضت باید چه باشد آن‌آیه شریفه‌است که میفرماید«انماأعظکم‌بواحده» خطاب میفرماید به رسول خدا ، که :بگویه امت که من یک موعظه فقط دارم و آن این است که قیام بکنید برای خدا ، اگر یک نفر هستید ، برای خدا قیام کنید . اگر جمع هستید برای خدا قیام کنید قیام برای خدا در مقابل قیام قیامهائی که طاغوتی است و اگر برای خدا نشد شیطانی است . طاغوت است والله ، قیام یا برای خداست یا برای غیر خدا . این قیام طاغوتی است غلبه ظالمی برظالم دیگر غلبه چپاولگری بر چپاولگردیگری وقیامی که خدای تبارک و تعالی دستور میفرمایند آن قیام «لله» است . باید ما توجه داشته‌باشیم که‌اگر قیام «لله» شد پشتیبانش هم «الله» است اگر شما برای خدا نهضت کرده‌اید برای خدا قیام کردید . برای رفع‌ظلم کرده‌اید . برای اجرای احکام خدای تبارک وتعالی‌نهضت کرده‌اید .

غیرممکن ، ممکن شد

خدای تبارک و تعالی هم باشماست شما ملاحظه کردید که از اول نهضت تاکنون چه علائم غیبی پیدا شده استو چه تائیدات الهی در این نهضت پیدا شده است‌واین‌دلیل براین است که نهضت شما «لله» بوده است . از اول که شما نهضت کردید هیچکس شاید احتمال این معنی را نمی‌داد که یک ملتی که‌نظامی هستند ونه تدبیر نظامی دارند و نه اسلحه دارند و نه‌ساز وبرگ جنگی دارند ، اینها بریک قدرتی که دارای همه چیز بود غلبه کند . هیچیک هیچون احتمالی در دنیا دادند ؟ اشخاص‌زیادی می‌گفتند و از خود ما هم بعضی از خود ملت ایران هم اشخاص سیاسی متفکر می‌گفتند که این یک ایرانمندنی است و نمیشود که با دست خالی در مقابل یک همچو قدرتی قیام کند جز اینکه یک کشته‌ای بدهیم اثری نداشته باشد. نتیجه‌ای حاصل نمیشود . آنها هم نظر مصلحت داشتند، لکن بعضی‌شان که با من صحبت کردند به آنها گفتم‌که ماباید تکلیفی داریم ، ادا می‌کنیم . مابه شرط غلبه قیام نمی‌کنیم ، ما می‌خواهیم یک تکلیفی ادا بکنیم . اگر غالب شدیم که نتیجه هم بدست آمده و اگر چنانکه‌غالب نشدیم و کشته شدیم انبیاء هم خیلی‌شان واولیاء هم خیلی‌شان قیام می‌کردند و نمی‌توانستند به مقصدخودشان برسند. ما مکلفیم که در مقابل یک همچون ظلمی که در آستانه این است که اسلام را وارونه کند و کلیه‌مبانیه اسلام صدمه بزنند ما می‌خواهیم که در مقابل‌یک‌همچون بعضهائی اظهار نظرنکنیم ، چه غالب بشویم وچه‌نشویم. در دنیا هم متفکرین دنیا، آنهائی که همه جهات قیامهارا در نظر داشتند آنها هم اعتقادشان همین‌ها بوده است که نمیشود یک همچون کاری انجام بگیرد. لکن آنها از یک مطلب غافل بودند و او اینکه فرق است مابین قیامهائی که برای خدا نباشد، قیامهائی که‌برای منفعت دنیائی‌باشد، برای غلبه یک‌کسی برکس دیگری باشد برای پیروزی قدرت برقدرت دیگرباشد، این قیامها فرق دارد با قیامی که «الله» باشد. بعدهم دیدید که ظرف یک سال‌و چند ماه تمام چیزهائی‌که یک حکومت لازم دارد ملت‌ما برآن رای دادند، متحقق کردند. شما بدانید که دربعضی از ممالک که انقلاب کردند، انقلاب شیطانی بعد از بیست سال بعد از سی سال باز قانون اساسی ندارند.

این عراق نزدیک ماکه حکومت جابر دارد و یک حکومت جابر یک حکومت جابر دیگر را از بین برده است، باایینکه باتمام قدرت دارد سرکوبی میکند، ملت خودش را نتوانسته است تا به‌حالا یک‌قانون اساسی برای خودش درست کند. حالاهم باز یک عده‌ای از خدابیخبر میشینند و حکومت میکنند، حکومت استبدادی بدترازهراستبداد.

پشتوانه «قیام‌لله»

آنها این نکته‌رانمیدانستند که«قیام‌لله» کیفیتش ماهیتش با قیامهائی که به غیر خدائی باشد، هرچه باشد این‌باهم فرق‌دارد «قیام‌لله» پشتوانه‌اش قدرت خداست پشتوانه‌اش تفنگ و مسلسل نیست، پشتوانه‌اش خداست وقتی قدرت خدا در بین آمد دیگر قدرتی در مقابل او نمیتواند عرض اندام کندو لهذا این ملت که‌سرتاسر کشور فریاد می‌کردند که ما اسلام را میخواهیم و همه قیام کرده‌بودند برای اینکه کفر ونفاق وظلم و امثال اینها از بین ببرند و بجای او عدل اسلامی باشد، جمهوری اسلامی باشد این «قیام‌لله» بود، شیوه براینکه این قیام لله‌بود، اینکه مردم جان خودشان را برطبق اخلاص گذاشته‌اند جان جوانهایشان راباگذشته روئی‌درطبق اخلاق گذاشته‌اند و به میدان آمدند و شاهد دیگر اینکه ما باچه چیز براینها غلبه کردیم. ماچی داشتیم آنها همه چیزداشتند، آنها آمریکا داشتند، آنها شوروی داشتند، آنها همه ممالک اسلامی، الاکسی را داشتند و قدرت نظامی‌شان‌قدرت مدرنی بود که میگویند در این طرف شرق یک همچین قدرتی نبوده است و ما هیچ نداشتیم. ما خدا راداشتیم (تکبیر حضار) و شما بدانید که اینها اگر چنانچه یک تائیدات غیبی نبود، در یک شب میتوانستند ایران راخراب کنند. شاه مخلوع هم گفته بود که اگر من نباشم، بروم یک خرابه‌ای میگذارم و میروم لکن خدای تبارک و تعالی آنچنان رعبی، آنچنان ترسی در دل اینها انداخت که‌دیگر مجال اینکه یک خرابکاری بزرگی بکنند، پیدا نکردند. آذهان آنهارا خدا منصرف کرد، از اینکه آنطور جنایت بزرگ راباکنند. اذهان اینهارا منصرف کردازاینکه‌بمباران کنند، ایران را و بمباران کنند تهران را و میتوانستند. لکن خدای تبارک وتعالی دلهای آنهارا برگرداند به یک معنای دیگری، رعب در دل آنها انداخت که فرار کردند. این برای این‌بود که یک نهضت اسلامی بود درصدر اسلام هم این قضیه رعب و فتح به‌رعب نصر به رعب این مطلبی بوده است که وقتی یک جمعیت کمی در مقابل‌آن جمعیتهای زیاد با سلاحهائی که در آن روز سلاحهای مدرن زیاد بوده است معذلک گاهی یک خوفی در قلب آنها می‌افتاد که با همان خوف نصرت برای اسلام حاصل میکرد.

هیچ سابقه ندارد، که یک کشوری ملتش که قیام‌کردند و آن رژیم فاسد را از بین بردند، بعد از یکسال و نیم مثلا همه‌چیزهائیکه باید حکومت داشته باشد اینهامتحقق کردند، قانون اساسی را نوشتند، جمهوری اسلامی را رای دادند، رئیس جمهور را رای دادند، مجلس‌خبرگانشان را رای دادند. مجلس شورای اسلامیشان را رای دادندو همین چند روز هم نخست‌وزیر وزرای خودش را معرفی میکند و تمام و کمال آن چیز که حکومت لازم داردمتحقق میشود و این سابقه ندارد . (مردم: الحمدالله)

جدائی ملت ها از دولت‌ها

سابقه ندارد در دنیا یک همچنین چیزی بشود.ممالک دیگری که نهضت هم نکرده‌اند لاکن در بین خودشان از بابت‌اینکه ملت‌با دولت موافق نیست، حکومت نظامی دارند، همین کشور ترکیه نزدیک ماشیرهای بسیاری ازترکیه حکومت نظامی است و چندین‌ماه است‌باز هم حکومت نظامیش را تجدید کرده‌اند، برای اینکه ملت با دولت نیست. چرا نیست برای اینکه ملت مسلمان است ودولت روی ترتیب اسلامی عمل نمیکند، همین عراق ملت با این دولت فاسیش موافق نیست و لهذا نمیتواند که مملکت خودش را آرام کند، باید دائم مردم را سرکوب کندو نمیتوانند، یک دولتی‌که یک ارکانش یک ارکان صحیح باشد متحقق کند و این دولتی که ما داریم از باب اینکه دولتی است از خود مردم، یک چیزی نیست که از خارج تحمیل شده باشد، رضا خان را هم انگلیسی ها بر ما تحمیل کردند و محمدرضارا هم‌انگلیسها، آمریکائیها و شوروی‌ها تحمیل ما کرده‌اند از آن اول تحمیل بود،وقتی که رضا خان فرارکرد شاید کمتر شماها یادتان باشد مردم در همین حال که گرفتار متفقین واجاب بودند، لاکن شادی میکردند که لااقل آمدن اینها اسباب این شد که این رفت. محمدرضا هم که رفت خودمان دیدید که همه جا شادی و همه‌جا چه ....

وقتی هم که مردهمه شادی کردندامامملکتی که‌حکومتش باخودش باشد وحکومتش از خودش باشد یک مملکتی است که وقتی رئیس جمهورش‌یک‌سانعه‌ای برایش‌حاصل میشودو آن سانحه هم حقیقتا جزو اعجازهابود برای‌اینکه اگر درتلویزیون دیده باشید که‌هایی از آن‌هلی‌کوپتر در زمین پخش شده بود،این عده‌ای که‌بودند که همه‌شان جزو رجال بودند ، رئیس جمهوری بود رئیس پیروی زمینی بود، رئیس‌های دیگری بودند یکی از آنها آسیب ندید . (مردم: الله اکبر الله‌اکبر) وبعد هم ازسرتاسر ایران یا مجلس دعا درست کردند و تلگرافی کردند و تظاهر نمودند و راهپیمایی کردند . دو کجای دنیا یک همچنین چیزی هست ؟برای این است که آقای‌بنی‌صدر از خارج بیامده ، تحمیل‌برشما بشود . یک قدرتی‌نداشته است که این قدرت‌رابشما تحمیل بکند . بکنفر آدم مثل همه شما بوده ، بدون اینکه قدرتی داشته باشد . لاکن بیان و صحبت کرده ، مردم را متوجه نموده ، مردم به او رای دادند . این از ملت است‌وقتی باچیزی ازملت کند همه ملت همراهش هستند . حالا اگر چنانچه در عراق یک سانحه‌ای برای «صدام‌حسین» پیدا بشود یا در مصر یک سانحه‌ای برای «سادات» پیدا بشود این سانحه مثلا به آنها ضرر وارد نکند ، مردم عزا میگیرند؟ (خنده حضار) و اگر آنها را ازبین ببرد مردم شادی می کنند (انشاءالله) این برای این است که مملکت ماچنا نیستند از هم، نخست‌وزیرش از مردم جدا نیست ،ازهمین خائی است که در آن دولت دولت‌جابربه‌حبس رفته وزجر دیده و همه مصیبت‌ها را کشیده ، حال هم از خودشما هست و نه‌یک قدرتی آمده تحمیل کند . مجلس‌خودتان و رئیس جمهوری خودتان تعیین کردید و کسی تحمیل شما نکرده . شما این حکومت اسلامی و نهضت اسلامی را قدر بدانید و همه چیز را از خدا بدانید و خیال‌نکنید که من وشما وعمیدانم کی غلبه کردید، ما چیزی نداشتیم یاشروت در ذهنتان وارد نشودکه خیر ما آیرانیها خودمان چه کردیم . خیر آن‌کرد پشتیبان‌شما بود چون «قیام‌لله» بود . نهضت‌لله بود این قدرت مطلق الهی بود که طرفدار شما وموید شما بود، این را همیشه در نظرداشته باشید و همیشه شکر کنید خدای تبارک‌وتعالی را برایینکه یک ملتی را متحول کردای یک معنا که در سابقه بود به یک حقایق اسلامی به یک اخلاق اسلامی به یک رفتار اسلامی و برادرها رفتار اسلامی‌تان را حفظ کنید شما بارفتار اسلامی و حفظ نهضت و پاپیش‌برد نهضت وتوجه به این ، خدای‌تبارک‌و تعالی ما را تائید می‌کند بارفتار و اخلاق اسلامی این قدرتی که شما را به پیروزی رسانده است حفظ کنید این قدرت خدای را ، این قدرت لایزال الهی را که با شما خواهرها با عنایت و بزرگی رفتار کرده است با قصد های خالص‌تان با تصمیم براین که برای‌خدا نهضت را پیش ببرید حفظ کنید وماداامی که این معنا را حفظ کردید خدا باشماست من ازخدای تبارک و تعالی سلامت و سعادت همه شما را که در مرزها ونزدیک‌مرزها هستید می‌خواهیم ازآقایان علمای کرمانشاه حضرت آقای بزرگ‌اصفهانی و سایر آقایان علمایی که از آنجا آمدند و زحمت کشیدند ، تشکر می‌کنم . من ازهمه شما هم که با هم‌برادر هستید و هستیم و همه‌ما باهم با برابری می‌خواهیم این نهضت را پیش ببریم ، تشکر می‌کنم و سلامت همه را از خدای تبارک وتعالی خواستارم .

والسلام علیکم و رحمت‌الله و برکاته

در جمع بانوان کرمانشاه

امام خمینی همچنین در جمع بانوان کرمانشاه و اعضای بنیاد مستضعفان و بنیاد فرهنگی امام در شیراز گفتند :

بسم‌الله الرحمن الرحیم - من از شما بانوان محترم که‌از راه دور آمده‌اید و از نزدیک سرحدات‌آمده‌اید تشکر می‌کنم و من امیدوارم همین‌طور که‌تاحالا مصمم بود ه‌اید‌که جمهوری اسلامی را بهتر برسانید ازحالا به‌بعدهمینکار را داشته باشید باصفوف فشرده جلو بمردها نزدیکتر شد اهداف اسلامی اقدام کنید .

خواهران من وبرادران پاسدار، ما پیروز شده‌ایم انشاءالله ولی خسارت‌هم زیاد دیده‌ایم، امروز روزی استکه مطابق است باروز آتش‌زدن سینما رکس درزمان آن شاه معدوم غدار آنطوری که شواهد شهادت می‌دهد ودرآن وقت شاهد زیاد براین مطلب بود سینمای رکس را عمدا عمال آن شاه معدوم مخلوع، آتش زدند وشاید نظرشان به‌این بودکه اذهان ملت را منصرف کنند از نهضت ومتوجه کنند به‌این مصیبت و ما زمینه‌جنایتکارانه این رژیم را می‌فهمیم که چه عکده بیگناه رامحصور کنند درجائی و آتش بزنند وذهن مردم از نظاهرات منصرف بشود، ومتوجه به‌این مصیبت بشود، و بهجزای‌اعمال خودش رسید و الان در محضر خدای تبارک و تعالی براو چه خواهد گذشت خدا می‌داند. من این مصیبت را بملت ایران تعزیت عرض می‌کنم وامیدوارم که آن شهدا در محضر خدای تبارک وتعالی روسفید باشند ، ما خسارات زیاد بردیم و از آن جمله در کرمانشاه‌که امروز سالروز شهادت عده‌ای از مسلمین درآن محل بودواست وبازهم منتظر خرابکاری‌ها هستیم وباید خرابکاران‌بدانند کهملت ایران مهیاست برای همه مصیبت‌ها در راه خدا ـ ماکه برای خدا قیام کرده‌ایم ومی‌خواهیم مملکت اسلامی مارا احکام اسلام درآن جاری بشود، باک ازاین‌مصیبت ها نداریم وخرابکارها و اشخاصی که درمحل انفجار ایجاد می‌کنند، بایدبدانند کهملت ایران ازاین‌خرابکاری‌ها از راه خودش منصرف نمی‌شود، ومملکت ایران وملت عزیز ما مصمم است تاآخر درمقابل ابرقدرتها و درمقابل شیاطین بایستد. وآنهارا آجازه نحمد که دیگر درمملکت اینها وارد بشوند، وذخایر آنهارا از بین ببرند وبه‌جیب خودشان بریزند. شما بانوان خلق بزرگی برملت ایران دارید همانطوری که این پاسداران عزیز که دراین‌محضر ودرآن بالا حاضرهستند. آنهاهیچ‌بزرگی برملت‌ماندارند شما همه سربازان اسلام، هستید وخدای تبارک‌وتعالی بهمه شما کمبرای خدای تبارک وتعالی عمل می‌کنید اجر جزیل خواهد داشت و شهدا بسعادت وسلامت حفظ خواهد کرد و از خدای تبارک وتعالی عظمت اسلام و مسلمین وبیش‌برد مقاصد اسلام را خواستارم .

والسلام علیکم و رحمت‌الله وبرکاته

پیام تسلیت دفترامام بمناسبت فاجعه جانگداز انفجار درگچساران

در پی‌حادثه‌دلخراش منطقه گچساران از سوی دفتر امام خمینی بیانیه‌ای به این شرح انتشار یافت.

بسم‌الله الرحمن الرحیم. انالله و اناالیه راجعون.

خبر ناگوار و غم‌انگیز حادثه گچساران کهکیلویه که بنابه اخبارسیده دراین حادثه جانگداز حدود ۸۰ تن جان خودرا ازدست داده و بیش از ۱۰۰ نفر مجروح شدند، موجب تاثر عمیق حضرت امام گردید و حالهای از غم و اندوه رابرکشور بزرگ ما گستراند که براستی برای‌همگان دردناک و غم انگیز بود وبه این زودی اندوه آن ازدلها بیرون نخواهد رفت.

حضرت امام دستور فرمودند بدبوسیله مراتب‌تسلیت ایشان را به عموم همیهنان عزیز و بخصوص بازماندگان داغدار و مصیبت زده آنان ابلاغ و از خدای تعالی برای همگان صبر واجر مسئلت نموده و خودرا در غم‌اندوه همه آنان شریک بدانیم.

و امید است بالطاف لایزال الهی ایران پس شاهد اینگونه حوادث‌ناگوار نباشد، والبته اولیاء امور موظفاند سریعا به‌این‌حادثه رسیدگی نموده و خسارات واردهجران نمایند و مومنین محترم نیز طبق وظیفه شرعی و انسانی که دارند ازهرنوع‌دلجویی وکمک فروگذار نخواهندبود. ضمنا به مناسبت تصادف باسالرو ز فاجعه سیدنا رکس‌آبادان که بدست‌رژیم‌بخونخوار از گذشته انجام گردید، به بازماندگان ایشان تسلیت گفته و از خدای بزرگ موفقیت و سلامت‌آنان را مسئلت داریم.

دفتر امام خمینی ۲۸ مرداد ۵۹ برابر با ۸ شوال ۱٤۰۰

تلگرام فقیه عالیقدر حضرت آیت‌الله منتظری به حضور رهبر انقلاب

قم خبرگزاری پارس - این تلگراف دیروز در رابطه با حادثه دلخراش انفجار انبار دینامیت در گچساران ازسوی فقیه عالیقدر حضرت آیت‌الله منتظری به حضور امام خمینی رهبر انقلاب وبنیانگزار جمهوری اسلامی ایران مخابره شد :

بسمه تعالی

محضر مبارک رهبر انقلاب اسلامی حضرت امام خمینی مدظله العالی - پس از سلام ، همانگونه که‌خاطر شریف مستحضر و متاثر است این روزها ملت مسلمان وقهرمان ایران از جهتی مواجه است با فاجعه دلخراش آتش‌سوزی منطقه گچساران و داغدارشدن خانواده های بسیاری از هیوطنان عزیزمان و ازسویی با سالگرد فاجعه سینما رکس که بدست رژیم سفاک پهلوی انجام شد . اینجانب ضمن اظهار تاسف و همدردی با تمام خانواده های عزادار و داغدیده مراتب تسلیت خود رابه پیشگاه مقدس‌حضرت‌عالی وامت مسلمان و خانواده‌های مصیبت‌زده تقدیم داشته آمرزش و رحمت حق‌تعالی را برای مقتولین و صبر و بردباری را برای بازماندگان و بستگان آنان از خدای بزرگ مسئلت می‌نمایم .

والسلام علیکم و رحمة.

قم- حسینعلی منتظری

بمناسبت حادثه انفجار در گچساران

ازسوی رئیس جمهوری ۳ روز عزای عمومی اعلام شد

دکتر ابو الحسن بنی‌صدر رئیس جمهوری به‌مناسبت فاجعه جانگداز «گچساران» که منجر به کشته‌شدن‌عده‌ای از هموطنان گردید از دیروز به مدت سه‌روز عزای عمومی‌اعلام کرد .

متن اطلاعیه دفتر ریاست جمهوری که از سوی آقای موسوی گرمارودی‌مشاور فرهنگی مطبوعاتی‌رئیس‌جمهوری دراختیار خبرنگاران قرار گرفت ،به شرح‌زیر است :

بسم‌الله‌الرحمن‌الرحیم . انالله و اناالیه‌راجعون .

بانهایت تاسف درگوشه‌ای از وطن اسلامی عزیز ما در روستای «باشت» در منطقه گچساران حادثه‌ای جانگزا فاجعه آفرید و عده کثیری به ملکوت خدا پیوستند . براثر این مصیبت بزرگ که ظاهرا براثر اتصال سیم برق در محل انبار ذخیره دینامیت بوجود آمد ، تاکنون ۹۰ نفر کشته و دهها مجروح بجا مانده و احتمال یافته شدن اجساد دیگر اززیر آوار انبار میرود .

از ساعات اول حادثه تمام ارگانهای ذیربط جهت هرگونه کمک بسیج شده‌اند و پزشک و هلیکوپتر و دارو و سایر مایحتاج اعزام و ارسال شده است .

دفتر رئیس جمهوری این مصیبت بزرگ‌را بپیشگاه امام و امت شهید میگوید و به فرمان جناب آقای‌نخست جمهور ازصبح روز سه‌شنبه ۲۸ مرداد تا غروب روز پنجشنبه‌می‌اء مرداد سه روز عزای عمومی اعلام مینماید .

پیام تسلیت نخست وزیر به امام امت

مصر دیروزپیام تسلیتی بمناسبت حادثه دلخراش‌انفجار در گچساران از طرف آقای محمد علی رجائی نخست وزیر جمهوری اسلامی ایران به پیشگاه امام امت بشرح زیرتقدیم شد.

پیشگاه امام امت‌و رهبر انقلاب اسلامی. حادثه‌دلخراش انفجاردرگچساران راکه‌موجب‌کشته شدن عده‌ای ازهموطنان ما شده‌است به پیشگاه والامصر ارواحنا فدا ورهبر انقلاب و به امت مسلمان تسلیت عرض کرده به این امید که‌اینگونه حوادث آزمایشی در جهت تکامل حرکت انقلابی امت ما باشد.ازپیشگاه خدای تبارک و تعالی مسئلت دارد که به ما توانائی دهد تا از آزمون های الهی سرافراز بیرون‌آئیم.

محمد علی رجائی

تظاهرات علیه شکنجه و کشتار در بحرین

مقارن ظهر دیروز عده‌ای از زن و مرد بحرینی در مقابل سفارت این کشور در تهران درحالیکه صورتخود را پوشانیده بودند جمع‌شده و باشعار های کوبندهخود مسئولان این سفارت‌ودولت بحرین را مخاطب قرار داده بودند ، تظاهر کنندگان‌طرح هائی ازصورت آل‌خلیفه‌امیر بحرین و دیگر شخصیت‌های بحرین ساخته بودند که به طرز جالبی آنهارا بآمریکا ربط میداد البته‌این‌گردهم‌آئی جهت جهلمین روز شهادت مبارزی بنام‌کریم الحبشی‌بود کهدراربعین شهید جمیل‌المللی شرکت کرده و دستگیرشده و در زندان زیر شکنجه‌قرار گرفته و به شهادت رسیده است . خبرنگار ما بادو تن از خواهران و برادران بحرینی صحبت کرده که مشروح آنرا میخوانید:

رژیم جنایتکار آل خلیفه از زمانی‌بطورعلنی‌وحشیگرانه شروع به آزار و اذیت مردم کرد که‌بمناسبت حمله‌نظامی امریکا به‌ایران تظاهراتی‌در بحرین اجرا شد و دولت عده‌ای را در رابطه با همین تظاهرات دستگیر کرد و برادرمان جمیل‌المللی را که رهبری تظاهرات را بعهده داشت در زیر شکنجه شهید کرد، در روزی که جهلمین روز شهادت‌آین شهید رابرپا می‌کردیم و تظاهراتی‌داشتیم دوباره پلیس فاشیست‌بحرین عده‌ای را دستگیر کرد . در روزی که‌می‌خواستیم جسد شهید جمیل‌المللی را نیز از پلیس بگیریم کریم‌الحکیم هم دستگیر شد و چون شکنجه زیادی را در مورداو اعمال کردند او بحال مرگ افتاده بود پلیس که ترسیده بوداو رابخانه‌اش‌فرستادو پزشکان نظر دادند کهبزودی‌بمیرد، چون شدت جراحات خیلی زیاد بود، و اتفاقا همین‌طور هم شد و بعد از ۳۲ ساعت او به جمع شهیدان بحرینی پیوست. امروز مابه‌مناسبت جهلمین روز شهادت کریم الحکیم به‌اینجا آمده‌ایم و علاوه‌بر محکوم کردن رژیم فاشیست آل خلیفه از دولت بحرین می خواهیم که تمام زندانیان سیاسی را آزادکند و دیگر دست به این‌گونه جنایات نزند .

امام: باید خرابکاران بدانند که ملت ایران مهیاست برای همه مصیبت‌ها در راه خدا

در نبرد شدید بین ارتش و اتیوپی، ۲۵۰ سرباز اتیوپی کشته شدند

ارتریه- خبرگزاری فرانسه - جبهه آزادی بخش ارتریه اعلام‌کرد در جریان نبردهای شدیدی که روز گذشته بین واحدهای مسلح اتیوپی ونیروهای جبهه آزادی بخش ارتریه در ایالت صاحلی، درگرفت بیش‌ازدویست‌و پنجاه سرباز اتیوپی کشته شدند.

در اعلامیه جبهه آزادی‌بخش ارتریه اضافه شده‌است که ارتش اتیوپی باحمایت واحدهای زرهی به‌انقلابیون ارتریه در ایالت ساحل حمله کردند و در جنگ شدیدی که میان دو طرف درگرفت زرهنده‌گان جبهه آزادی‌بخش یک تانک «ت٥٤» ساخت روسیه را منهدم کرده و یک تانک و مقادیر زیادی اسلحه و مهمات به‌غنیمت گرفتند. وباین ترتیب حمله نیروهای اتیوپی با شکست کامل‌روبرو شد.

واشنگتن‌پست نوشته‌اند که در اثر فشار کاخ سفید حاضر نشد مقاله آندرسن را چاپ کندودرصدددند همه مقالات او را دربواره این مسئله چاپ و درج‌نمایند .

رادیو گلن آلمان‌غربی

● طبق اطلاعیه وزارت امور خارجه ایران اتحاد شوروی موظف شده است ظرف بیست‌وچهار ساعت یکی‌از دو کنسولگری خود در شهرهای رشت و یا اصفهان را تعطیل وکارمندان آنرا از ایران خارج کند دلائلی که سبب اتخاذ این تصمیم از سوی مقامات رژیم ایران شده، فاش نشده است‌لکن ناظران سیاسی در تیر کی روابطدو، کشور در چند هفته اخیر باتظاهر ات این نوع اقدامات ازسوی مقامات ایرانی بودند هفته گذشته قطبزاده وزیر خارجه ایران طی یک نامه جوابیه بادمده گرومیکو همکاروسی خود روش سیاسی ایران‌را در قبال اتحاد شوروی تشریح کرد و از آن دولت خواست اولاشتیبانی از تاییدد حزب توده ایران خودداری کند ثانیاشگریان حق خود را از کشور اسلامی افغانستان خارج و مردم این کشور را در انتخاب حکومت دلخواه خود آزاد گذارد و سوما از تحریک‌در مرزهای ایران خودداری کرده و ارسال اسلحه بعراق و متوقف گرداند نامه تند جوابیه قطبزاده بادمده گرومیکو نشان دهنده روش خصمانه دولت ایران در قبال سیاست دو بهلوی شوروی بارژیم فعلی ایرانست . زیرا شوروی در حالیکه چه خود چه‌