اطلاعات

سال سی‌وششم- شماره ۱۰۷۰۴ تکشماره ۳ ریال

پنجشنبه بیست‌ویکم دیماه ۱۳۴۰

براثر ریزش بهمن درپروواقع درامریکای جنوبی

۴ هزار نفر زیر برف مدفون شدند

توده‌های عظیم برف بحرکت در آمدو همه چیز راسر راه خود نابود کرد

ارتباط ناحیه مصیبت زده بامرکز قطع شدودرسراسر کشوروضع فوق‌العاده اعلام گردید

درصفحه ۱۷

باتوشیح قانون جدید توسط شاهنشاه

اجرای قانون جدید اصلاحات ارضی

از اواسط هفته آینده آغاز میشود

خبرگزاریهای خارجی طی گزارشهای مفصلی نوشته‌اند:

ایران بااجرای این لایحه قدم مهمی در راه جلوگیری از نفوذ کمونیزم برداشته است

* **املاك خالصه خوزستان اول آباد شده و بعد تقسیم خواهد شد**
* **لایحه اصلاحات ارضی در سازمان سیاسی واقتصادی ایران تغییراتی میدهد**
* **بهای املاك مالكین درظرف ده سال پرداخت میشود واقساط آن ۵۰ ساله از زارعین وصول میشود**

قانون اصلاحات ارضی که در جلسه فوق العاده سه شنبه هیات‌وزیران بتصویب رسیده بود دیروز توسط آقای دکتر امینی نخست‌وزیر امضاء شدو برای توشیح شاهانه برامسر ارسال گردید. بدین ترتیب انتظار میرود که از اواسط هفته آینده قانون برای اجرا آماده شود و بلافاصله اجرای آن آغاز گردد.

امروز خبرنگار ما گزارش داد که پس از توشیح قانون ، وزیر کشاورزی شخصا اجرای آنرا درمراغه زیر نظر خواهد گرفت . وزیر کشاورزی از چندی قبل دستور داده بود که در مراغه مقدمات اجرای قانون فراهم شود. روی این اصل دوماه پیش هیاتی مرکب از چندنفر از کارمندان وزارت کشاورزی که بکار آمارگیری وارد بودند بمراغه اعزام گردیده ودر آنجا اطلاعات کافی درمورد دهات و مالکین ومالکین مشمول قانون تنظیم نموده‌اند . بهمین جهت اکنون وزارت کشاورزی برای اجرای قانون درمراغه کاملامجهز است . در نقاط دیگر که لازم شود قانون اجرا گردد قبلاماًمورین برای بدست آوردن اطلاعات لازم به آن محل اعزام خواهندشد .

وزارت کشاورزی سعی خواهد کرد ازوجود کارمندان خودکه کار کمتری دارند درسازمان اصلاحات ارضی استفاده کندو برای اینکار حتی‌المقدور کارمند دیگری استخدام نشود .

املاك خوزستان

درمورد تقسیم املاك خوزستان چنانکه آقای وزیر کشاورزی گفته‌است نحوه خاصی پیش‌بینی شده‌است . باید دانست د رخوزستان املاك‌خالصه اول آباد و سپس تقسیم خواهد شد . املاك خوزستان اکثرا متعلق بدولت است و اراضی آن خالصه است و لی درعین حال برای بکار گماشتن آن

عده از کارگران بازنشسته شرکت‌ملی نفت که مایل بکار زراعی باشند در قانون پیش‌بینی هائی شده است و حتی عده‌ای از کشاورزان و کارگران سایر نقاط ممکن است در صورتیکه مایل باشند درخوزستان به‌آنها از اراضی خالصه داده شود . وزارت کشاورزی در ضمن درمراغه ۳۰شرکت تعاونی تشکیل داده و کارشناسان خارجی در تشکیل این شرکت هابا وزارت کشاورزی همکاری کرده‌اند. باید دانست که این‌کار شناسان در خارج از ایران‌درزمینه‌امور شرکت‌های تعاونی وبازرگانی کالاهای کشاورزی

بقیه در صفحه هفدهم

امروز مسافران هواپیمای بلژیکی

ازمسکو ببروکسل حرکت کردند

مسافران ماجرای فرودآمدن درخاك شوروی وخاطرات چهارروزه خودراشرح میدهند

گزارش خبرگزاریهای فرانسه، آسوشیتدپرس - رویتر و یونایتد- پرس از مسکو حاکی‌است که‌دیروز درساعت پنج و ۵۵دقیقه بعد ازظهر بوقت تهران ، مسافران هواپیمای بلژیکی‌سابنا که روزدوشنبه گذشته بعلت گم کردن راه طبق اخطار هواپیماهای شوروی درگروزنی‌فرود آمده بودند ،بمسکو وارد شدند.

بقیه‌در صفحه‌هفدهم

فردی مورو خلبان هواپیمای‌سابنا

* **مسافران هواپیمای سابنا دیروزبعدازظهرازگروزنی وارد مسکو شدند**
* یك خانم‌اهل نیویورك گفت وقتی هواپیماهای‌شوروی اطراف مارا گرفتند من نترسیدم
* **نماینده سفارتخانه ایران و سایر کشورهای‌مربوطه با مسافران در فرودگاه ملاقات کردند**
* در گروزنی مسافران رابه هتل قفقاز بردند و فقط نام و ملیت‌آنهاراپرسیدند
* **۱۹ دقیقه پس از پرواز هواپیما از تهران دستگاه جهت نمای آن آسیب‌دید**
* مسافران صبحانه را تازه تمام کرده‌بودندکه‌هواپیما های شکاری ظاهر شدند
* **معاون وزارت خارجه‌گفت حادثه هواپیمااز نظردولت شوروی مختومه است**

طرح موافقتنامه

ترانزیت ایران وافغانستان

توسط دوتن از اعضای هیئت افغانی بکابل برده شد

*

درصورت موافقت‌مقامات‌دولت افغانستان،موافقتنامه‌ترانزیت و پرداخت ایران وافغانستان هفته آینده امضاء میشود

*

امروز اطلاع حاصل شد که دونفر از اعضای هیات افغانستان موافقتنامه ترانزیت و پرداخت ایران وافغانستان را بکابل برده‌اند تاآنرا بنظرمقامات افغانستان رسانده و موافقت مقامات افغانستان رانسبت به‌آن جلب کنند.

این دونفر روز شنبه یایکشنبه بتهران بازخواهند گشت و سپس موافقتنامه درتهران امضاء خواهدشد.

مقامات وزارت بازرگانی از دادن توضیح درمورد وضع مذاکرات ونتایج آن خودداری میکنند ولی طبق اظهار یك سخنگوی سفارت افغانستان‌طرفین مذاکره‌ای‌درضمیمه‌مسائل‌جاری‌نکردند. روی‌این اصل خبرنگار ما اظهار می دارد فعلا تا امضای یك قرارداد بازرگانی بین طرفین همان موافقتنامه مبادله کالا که هنگام‌سفر آقای‌مهندس شریف امامی نخست‌وزیر سابق‌بکابل امضاء شد اساس مبادلات طرفین خواهد بود .

سرمای قطب شمال در آمریکا

امسال درسراسر جهان همه جا را برف ویخ فراگرفته است . این‌عکس یك‌صحنه از سرمای شدید درشوروی و برف انبوهی راکه دراین کشورنازل شده نشان میدهد . منتهی درشوروی چون مردم باینگونه سرماها عادت‌دارند از برف برای ساختن وسائل تفریحی استفاده میکنند . این عکس گروهی از مردم شوروی را درحالیکه چندین مجسمه از حیوانات گوناگون بابرف‌ساخته‌اند نشان میدهد . (خبرگزاری فرانسه)

همه جا حتی لوله های آب اتومبیل های آتش نشانی یخ بسته است

چندین ایالت‌بزیربرف فرو رفته ودر بعضی نقاط گرما سنج ۵۱ درجه سانتیگراد زیر صفر نشان میدهد

درصفحه ۳

امروز در حالیکه صحبت ازالحاق دانشسرابدانشگاه درمیان بود دروزارت‌فرهنگ گفته میشد:

باتاسیس مؤسسه تربیت‌معلم‌دانشسرایعالی منحل‌میشود

نخست‌وزیر باالحاق دانشسرایعالی بدانشگاه موافقت نمود

امروز استادان ودانشیاران و اعضای شورای دانشسرایعالی با آقای نخست‌وزیر ملاقات کردندو پیشنهاد خودرا در مورد الحاق دانشسرا بدانشگاه به نخست‌وزیر تسلیم نمودند و آقای نخست‌وزیر باچندمورد از تقاضای استادان از جمله الحاق دانشسرا بدانشگاه تهران موافقت نمود.

ساعت ۹ صبح امروز استادان‌و دانشیاران اعضاء شورای دانشسرای عالی طبق قرار قبلی برای توضیح درباره پیشنهادی که راجع به پیوستن دانشسرای عالی بدانشگاه تهران به‌آقای نخست‌وزیر نموده بودند باایشان ملاقات نمودند.

دراین ملاقات که قریب‌یکساعت طول کشیدنخست‌آقای دکترصناعی رئیس دانشسرای عالی توضیحاتی درباره وضع حاضر دانشسرای‌عالی وعلت پیشنهاد مذکور از طرف استادان وعدم امکان کمك‌بدانش- جویانیکه حقا شایسته مساعدت‌مالی میباشند داد.

آقای نخست‌وزیر با تشکر از آقای دکتر صناعی که‌بتوصیه‌ایشان قبول ریاست دانشسرای عالی رادر چنین شرائطی نموده است اظهار داشت :

درست نبوده

شکی نیست که استقلال‌دانشسرای عالی وجداشدن آن از دانشگاه تهران از آغاز کار درست‌نبوده و بی‌تامل وبرخلاف مصلحت صورت گرفته است واین همه مشکلات وگرفتاریهای پی‌درپی که درآنجا پیش می‌آید ناشی از همین تصمیم ناصحیح بوده است و من متاسفم که بااینکه پیوسته مراقب اوضاع دانشسرای عالی بوده و بجریانات آنجا بتفصیل واقف هستم بعلت گرفتاریهای گوناگون تاکنون‌موفق نشده‌ام که باین مشکل که‌بصورت یکی از مسائل مهم روز درآمده است بوجه قاطع فیصله دهم.اکنون دیگر لازم است که‌اینکار یکسره شود و هرچه زودتر ترتیب کار برای الحاق دانشسرای عالی به دانشگاه بانظر آقای رئیس دانشگاه داده خواهد شد .

مشکلات مالی

درباره مشکلات مالی‌دانشسرای عالی نیز برای آنکه دراین فاصله کارهای دانشسرای عالی دچار وقفه نشود دستور داده خواهد شدکه:

اولا برای ترمیم حقوق استادان ودانشیاران و دبیران دانشسرایعالی

بقیه‌در صفحه‌هفدهم

کندی جنك اقتصادی با شوروی را اعلام کرد

رئیس‌جمهوری‌امریکا گفت مادرصورت لزوم دربرلن میجنگیم

* **کندی اعلام داشت از این پس بجای جنبه های نظامی بیشتر روی جنبه های اقتصادی کمك‌خارجی تکیه خواهدشد**

واشنگتن - آسوشیتد پرس - ۱۱ ژانویه پرزیدنت کندی رئیس جمهوری آمریکا امروز از جامعه آتلانتیك شمالی دعوت کرد تابجای

بقیه در صفحه آخر

بزرگترین لوله نفتی جهان ایران را به قاره اروپا وصل‌میکند

درصفحه۳

برای رسیدگی به پرونده ساختمانهای وزارتفرهنگ

معاونین ومدیران کل سابق وزارت‌فرهنك احضارشدند

* **اگر از متهمین کسانی در خارج هم باشند احضار خواهند شد**

امروز کسب اطلاع شدکه ازطرف آقای همایونی بازپرس دیوان کیفر دستور احضار چندنفر از معاونین و مدیران کل سابق وزارت فرهنك‌صادر شد .

احضار این عده بمنظور انجام تحقیقات لازم پیرامون پرونده مربوط بساختمانهای گذشته وزارت فرهنك میباشد .

صبح امروز آقای همایونی‌بازپرس دیوان کیفرکه پرونده مربوط بوزارت فرهنك را رسیدگی میکند بخبرنگار ما گفت : تحقیقات اصلی درباره این پرونده از هفته آینده شروع خواهد شد .

بازپرس دیوان‌کیفر افزود حتی‌آن دسته از کسانیکه درخارج از ایران بسرمیبرند احضار خواهند شدواحکام ماموریت خارج از کشور آنها در صورتیکه درمظان اتهام باشند لغو خواهد شد .

دستور تعلیق سه‌نفر

امروز خبرنگارما کسب اطلاع کرد که از طرف دادسرای دیوان کیفر دستورتعلیق سه‌نفراز مامورین‌ارزیاب ویکنفر رئیس سرویس ارزیابی‌سابق بندر شاهپور بوزارت دارائی داده‌شد.

این دستور باتوجه بکیفرخواست صادره علیه متهمین پرونده عمران خوزستان صادر گردیده است .

پرونده مربوط بعمران خوزستان وسیله آقای همایونی مورد رسیدگی قرار گرفته وپس‌از صدورکیفرخواست از طرف دادیار مربوطه بدادگاه فرستاده شد .

بقیه‌درصفحه‌آخر

پهلوی طلا ۶۰ ریال تنزل کرد

تنزل بهای پهلوی طلا و سایر مسکوکات طلا تا حدود قیمت طبیعی ادامه خواهدداشت

امروز بهای پهلوی طلا دربازار درحدود ۶۰ ریال تنزل کرد بهای سایر انواع مسکوك نیز بهمین ترتیب کاهش یافت .

کاهش بهای مسکوك پس‌از یك ماه‌ونیم ترقی پی‌درپی مورد توجه محافل علاقمند در معاملات طلا قرار گرفت.پس‌از ممنوعیت واردات طلابهای پهلوی از۷۰۵ ریال‌بتدریج ترقی کرد تابه ۹۲۰ ریال رسید. یعنی در ظرف این مدت قیمت‌پهلوی ۲۱۵ ریال ترقی کرد و این ترقی تاکنون دربازار سابقه نداشته‌است ترقی سایر انواع مسکوك‌نیزبهمین اندازه زیادبود. اکنون پس‌از یك ترقی غیر عادی در قیمت پهلوی اکنون یك مرتبه از بهای آن ۶۰ ریال کاسته شد .

کسانی که در معاملات طلا وارد هستند کاهش سریع بهای‌مسکوك خصوصا پهلوی طلا را نتیجه‌عوامل مختلف میدانند که عرضهٔ زیاد پهلوی طلا ذخیره شده نزد افراد کم‌شدن معاملات خرید پهلوی و بخصوص امکان خرید و فروش پهلوی طلا توسط بانکها بخصوص بانك ملی را از آن جمله میتوان دانست .

همین مقامات پیش‌بینی میکنند که تنزل بهای مسکوك ممکن‌است ادامه داشته باشد وبهای آن‌نزدیك بهای اولیه نوسان کند .

عوارض جدید شهرداری

ازامروز اجرا شد

* **عوارض بر، بالکن ، بایر قدیم ،بایر جدید،محصور غیر محصور ، پروانه کسب ،دوچرخه،موتوری، بار میدان و سایر انواع عوارض مزاحم‌رسما ملغی شد**
* **برای وصول‌عوارض‌جدید روسای برزنها تعلیمات جدید می‌بینند**

بعداز ظهرروز سه‌شنبه کمیسیونی دردفترکار آقای دکتر نصر شهردار تهران باحضور آقایان نفیسی معاون وشریفی مدیر کل مالی شهرداری تشکیل شد ودراین جلسه شهردار تهران طرح جدید عوارض شهرداری را امضاءکردواین‌طرح ازامروزبمرحله اجرا درآمد .

اطلاعیه شهرداری

شهرداری تهران امروز اطلاعیه‌ای دراین مورد منتشرکرد و بمردم‌تهران وصاحبان اراضی ومستغلات اعلام کرد که‌از امروزطرح‌جدیدعوارض‌شهرداری بموقع اجرا درمی‌آید این اطلاعیه‌با متن کامل‌طرح‌عوارض شهرداری بطور جداگانه درصفحه ۱۹ چاپ‌شده‌است .

بقیه درصفحه هفده

بموجب گزارش روزنامه هندوستان تایمز

نبرد اندونزی برضد هلند آغازشد

سوکارنو گفت:

کوشش‌ما برای‌حل‌مسئله‌گینه ازطریق‌دیپلماسی‌شکست خورد

* **شوروی پشتیبانی خودرا از تصرف گینه نوبدست نیرو های اندونزی اعلام داشت**
* **انجمن روزنامه نگاران اندونزی اعلام کرد یك سرویس خبری جنگی تشکیل داده است**
* مطبوعات هلند تقاضا کردند با آغاز عملیات ناوگان هفتم امریکا وارد نبرد گردد درصفحه سوم

درشمیران و تهران برف بارید

درفریدن جاده‌ها را برف مسدودکرده‌است

در خراسان وآذربایجان برف سنگینی آمده است

طبق گزارش خبرنگاران‌مادرشهرستانها وضع هوا وجریان بارندگیهای بیست وچهار ساعت اخیر از اینقرار است .

دررشت

خبرنگارما دررشت تلفنی گزارش دادبارندگی شدیدی که ازپریروزدر رشت وبندر پهلوی‌وسایر نقاط‌ساحلی دریای‌مازندران‌شروع شده‌است‌همچنان ادامه دارد وبراثر بارندگیهای مداوم هوای این منطقه فوق العاده سردشده است .

بارندگی وسرما در گرگان

بطوریکه خبرنگار ما در گرگان گزارش میدهد ظرف بیست‌و چهار ساعت اخیر هوای گرگان وقراء تابعه سرد وبارانی بوده و در ارتفاعات اطراف شهرنیز برف باریده‌است‌این بارندگی بموقع موجب خشنودی کشاورزان گرگان وحومه شده‌است .

دربناب

طبق گزارش خبرنگار ما در بناب پریروز پس از مدتها انتظار هوای بناب ناگهان ابری و منقلب‌گردید و ریزش برف شروع شد گرچه این بارندگی بیش از چند ساعت ادامه نداشت ولی همین بارندگی مختصر باعث خشنودی کشاورزان شد .

در تبریز

بنابگزارش تلفنی خبرنگار ما در تبریز ازساعت هشت صبح امروزریزش برف در شهرستان تبریز شروع شده وهم اکنون نیز این بارندگیهابطور متناوب ادامه دارد بقرار اطلاع ظرف بیست‌و چهارساعت اخیر درسایرنقاط آذربایجان نیز بارندگی‌های نسبتا شدیدی رویداده‌است .

ده ساعت بارندگی

خبرنگارما در کلاردشت گزارش میدهد پریروز بدنبال انقلاب‌ناگهانی هوا بارندگی شدیدی در کلاردشت شروع شدو پس از ساعتی ریزش‌باران به برف تبدیل گردید ظرف ده‌ساعت بارندگی کلیه نقاط کلاردشت درزیر پوششی از برف مستور شد .

درسیاهکل

طبق گزارش خبرنگار ما درسیاهکل ظرف بیست‌و چهارساعت اخیر بارندگی های نسبتا شدیدی درسیاهکل رویداد ودرشهر وارتفاعات اطراف برف‌سنگینی ریزش کرد .

پیش‌از ظهر امروز خبرنگارما در شمیران گزارش داد مقارن نیمه شب گذشته ریزش برف درشمیران و ارتفاعات اطراف شروع شدو هم‌اکنون نیز میبارد بقرار اطلاع این بارندگی درقشم و میگون نیز رویداده است

در داران فریدن

بطوریکه خبرنگارما در داران فریدن گزارش میدهد ظرف بیست‌و چهار ساعت گذشته در حدود نیم‌متر برف در داران فریدن و ارتفاعات اطراف این شهرستان باریده و درنتیجه‌جاده

بقیه درصفحه هفده

پنج ستاره چیست؟

آ-۲۴۸۵۱ ۲-۲

فقط جمعه‌ها

ده درصد تخفیف

دربهای کلیه اجناس

تخت طاوس

کوچه برلن- ساعت۹صبح

تایك بعدازظهر بازاست

فقط ساعت رومانل

چیت جهان چیت

بهترین چیت جهان است

حراج فروشگاه

پشمبافی جهان

بوذرجمهری غربی نزدیك گلوبندك فقط یکهفته از ۱۶ دیماه

جریان روز

جامعه و جنگل!

نویسنده یادداشتهائی که زیر عنوان «کنگو» در اطلاعات منتشر میشود فصلی به موضوع رفتو آمد در خیابانها اختصاص داده ونوشته بود در کنگو مردم از دست چپ خود راه میروند و اگر کسی از دست راست راه برود اسباب تعجب میشود، کما اینکه من روزی بدون توجه از دست راست خود حرکت میکردم و میدیدم مردم‌نگاه عجیبی بمن‌میکنند. سرانجام‌یك مامور پلیس‌مرا صدا زدو اخطارکرد که خلاف مقررات عبورومرور حرکت نکنم و تازه فهمیدم تعجب مردم ازین بود که من مقررات عبورو مرور را نقض کرده‌ام.

تابحال هرکس میخواست بمانتبه بدهد از وضع آمریکا و اروپا مثال میزد و شاید بهمین جهت کمتر اثر داشت چون ما خودمان میدانیم د رخیلی امور ازاروپا و آمریکا عقب مانده‌ایم، میگفتیم راه رفتن هم روی همه آنها. اما از قرار معلوم تنها اروپائیها و آمریکائیها نیستند که دد مسائل اجتماعی ره صد ساله زفته‌اندو مارا در خم کوچه اول گذاشته‌اند بلکه ما از مردم کنگو هم عقب مانده‌ایم.

خدا بیامرزدش، مرحوم‌لسانی یکی از رجال مابودکه از اول تا آخر عمر مثل یك طلبه بدنبال تحقیق وتدقیق بود. یکوقتی از اروپا برگشته بود و میگفت وقتی آدم ازخارج بتهران وارد میشود یا از بالا به پایتخت نگاه میکند بنظرش میرسد دراین شهر یك بلائی افتاده، جنگی درگرفته یاوبائی نازل شده که‌همه مردم از چپ وراست باشتاب و عجله دارند فرار میکنند و بزیر پای خود نگاه نمیکنند که‌راه است یا چاه وکی‌راوچی را لگدمال میکنند و میگذرند.

راستی را همینطور است. شما باین خیابانها‌نگاه کنید ببینید چه محشری است. آدم توی ماشین و ماشین توی آدم میلولد. آدم وسط سواره رو میرودو ماشین‌وسط پیاده‌رو. ازین سر تا آن سر خیابان برو وشماره‌کن که‌چندبارتنه‌میخوری وکفشت لگدمیکنند وتوچه‌تنه‌ها نمیزنی و چه پاها لگدنمیکنی؟

این وضع «ترافیك» درتهران الگوی زنده وآموزنده‌ایست ازاوضاع اجتماعی ما که همه پای دیگران را لگد میکنند و گله دارند که‌چرا پای من لگد شد؟ همه در آشفتگی وبی‌سامانی وبی نظمی اجتماع‌سهم دارند وهمه از آشفتگی و بی‌نظمی اجتماع مینالند. مثل اینکه‌اجتماع یك چیز دیگریست و ماها یك چیز دیگر!

در جائی‌میخواندم که یکنفر پسرش‌راکه‌مدرسه میرفت‌برای‌یادگرفتن درسهایش کمك میکرد. درس جغرافیا میخواندند. پدر نقشه ایران را برداشت و چندتکه کردو دست پسر داد، خواست امتحانش کند ببیند درچه مدت نقشه رابهم وصل میکندوچه‌اندازه حدود ایران رامیشناسد. پسر باتکه کاغذها وررفت وخیلی زودتر از آنچه پدرش انتظارداشت نقشه‌را درست کرد وداد، صحیح وسالم وکاملا بهم مرتبط. این‌سرعت عمل موجب تعجب پدر شد و از پسرش پرسید بی‌ریابگو چطورتوانستی باین زودی نقشه‌را درست کنی؟

پسرگفت: خیلی ساده، پشت این نقشه عکس یك‌آدم بود. وقتی نقشه‌را پاره کردید آدم هم چندتکه شدو چون من‌میدانستم آدم‌سرش کجاست و پایش کجا، آنرا جور کردم نقشه‌هم خودبخود جورشد!

ازین حکایت، نویسنده نتیجه بسیارخوبی گرفته بود که ایران خیلی زود درست میشودبشرط اینکه آدمها درست‌شوند. اجتماع‌ترکیبی است ازیکعده آدم که‌اگر آدمها خوب بودند اجتماع خوب‌است. هیچ دیده نشده ودیده نخواهد شد که‌آدمهای اجتماع فرد فرد کار خودشان رابکنند و نه قانونی بشناسند، نه مقرراتی راگردن نهند، نه حاضر باشند از امیال وهوسهای خود چشم بپوشند ولی اجتماع سالم وبی‌عیب باشد. اینهم ممکن نیست که‌اول اجتماع درست شود وبعد آدمها. از محالات است.

درکرسی آزاد ما، یکی از مامورین عالیرتبه دولت که از آمریکا برگشته وچند سال درآنجا بمطالعه گذرانده میگفت: از ترکیب جامعه آمریکائی، پی بردم که راز موفقیت آنها تسلیم بقانون است. وقتی هیئتی رانشاندند و اختیار به آنها دادندکه جامعه‌را اداره‌کند بهرچه عقل آنها و قلم آنها حکم کرد بی‌چون و چرا گردن مینهندو اطاعت میکنندو وقتی همه‌ازیك قانون اطاعت کردند آن جامعه میشود جامعه خوشبخت و متمدن، اگر غیر ازین‌بود فرقی میان جامعه‌و جنگل‌نیست!

فردا جمعه
جنرال مد
از ۹ صبح تایك بعدازظهر بازاست
کوچه برلن

فروش فوق‌العاده
لوازم آرایش
لاك ناخن خارجی
صابون وسایر محصولات کالودرما
فروش فوق‌العاده درسایر غرفه‌ها برقراراست
فروشگاه فروش

درآتیه خیلی نزدیك

فاضلی
چهره جدید سینما
در فیلم
خانم عوضی گرفتی

ارمغان
تا از سخن وادب نشان‌است پاینده بدهر ارمغان است
شماره هشتم از دورهٔ سی‌ام فردامنتشرمیگردد. درسراسر جهان هرکسی درهرکجا با سخن وادب فارسی سروکار دارد از مطالعهٔ ارمغان غفلت نمیورزد. تکفروشی روزنامه فروشها وکتابخانهٔ ابن سینا

فیزیوتراپی ـ اکسیژن تراپی دکتر خطیبی

مجهز بوسایل‌برقی وماساژطبی عوارض بعداز عمل جراحی، شکسته‌بندی، دردهای روماتیسم، سیاتیك، فلج‌ها بویژه فلج اطفال تهیه دست مصنوعی.

خیابان پهلوی روبروی سینما مهتاب تلفن ۴۵۳۳۶

مجالس ترحیم و یادبود

درگذشت شادروان **مصطفی فقیه** کارمند عالیرتبه این وزارت را باطلاع میرساند.

مجلس ختم آنمرحوم ساعت ۱۰ صبح روزشنبه ۲۳دیماه جاری درمسجد ارك برقرار میباشد.

آ ـ ۲۴۸۹۵ **وزارت پست‌وتلگراف و تلفن**

خانواده فقیه و وابستگان

بدینوسیله فوت نابهنگام مرحوم **مصطفی فقیه** اخوی آقایان حسن فقیه ـ دکتر مرتضی فقیه ـ رضافقیه را باطلاع دوستان و آشنایان میرساند مجلس ترحیم آن مرحوم‌روزشنبه ۲۳دیماه از ساعت ۱۰ تا ۱۲ درمسجد ارك و ترحیم زنانه‌عصر همانروز از ساعت ۳ تا ۵ درمنزل شخصی واقع درخیابان فرح‌آباد خیابان شکوفه کوچه امیری منعقد است.

عبدالوهاب‌فقیه ـ فتح‌اله فقیه ـ سرهنك‌سعیدرویگریان مسعود تنکابنی ـ اسکندر نوژن ـ حسین توکلی نوری ـ دکتر پریور ـ دکترشیفته ـ محمدجنگلی ـ زین‌الدین فرهمند ولی‌اله رضوانی ـ سیف‌اله‌حقی ـ مهندس‌احمد رئیس‌روحانی مهندس ابوالقاسم تقیان ـ مصطفی مهدوی ـ سروان ناصر منوچهری ـ جمشید محمودی آشتیانی ـ علیمحمد درویش ـ جعفرقلی‌گرمان

بعموم بازماندگان آنمرحوم مصیبت‌وارده را تسلیت‌میدهیم

چون روز یکشنبه ۲۴ر۱۰ر۱۳۴۰ مصادف با چهلمین روز درگذشت شادروان مرحوم **حاجی سید شکراله بروجردی علوی** میباشد لذا مجلس یادبودی از ساعت ۲ الی ٤ بعدازظهر درقم آرامگاه ابوحسین مقبره خانوادگی آنمرحوم منعقدخواهد بود از آقایان اقوام و دوستان متمنی است با شرکت دراین مجلس روح آنمرحوم را شاد فرمائید

آ ـ ۲۴۸۴۳ **خانواده بروجردی علوی**

بمناسبت فوت **آقای اسمعیل بهادر** که ازصاحبمنصبان قدیمی وصدیق وزارت‌کشور بوده‌اند ازساعت۹ونیم تا۱۱ونیم صبح روزشنبه ۲۳ دیماه مجلس تذکر درمسجدمجد منعقد خواهد بود. **وزارت کشور**

درگذشت شادروان **آقای اسمعیل بهادر** را باطلاع‌دوستان وآشنایان میرساند روزشنبه ۲۳دیماه ۴۰ مجلس ترحیمی از طرف وزارت‌کشور بشرکت بازماندگان آنمرحوم از ساعت ۹ونیم صبح الی ۱۱ونیم درمسجد مجد منعقد خواهدبود

پری‌دخت‌بهادر ـ جمشیدبهادر ـ سرهنك‌حسین‌فتحی سرگرد فغانی

بعموم بازماندگان آنمرحوم مصیبت‌وارده را تسلیت‌میدهیم

بانهایت تاسف فوت مرحوم **سیدحسین حیاتی** راباطلاع میرساندمجلس ختم آنمرحوم روزجمعه ۲۲ دیماه از ساعت۹ الی ۱۲صبح درمسجد خندق‌آباد خیابان مولوی وختم زنانه از ساعت ۳ الی ۵ بعداز ظهر همانروز درکوچه سعادت منزل آقای سیدمحمد سیدابراهیمی منعقد است

سید داود حیائی ـ سیدمحمد ابراهیمی ـ سید جمال حیائی ـ سیدکمال‌حیائی ـ سیدجلال حیائی

بعموم بازماندگان آنمرحوم مصیبت‌وارده را تسلیت‌میدهیم

خانواده‌های: **امینی ـ صدیقی ـ یزدانی ـ کاشفی ـ منافی ـ کشاورز ـ امیرخلیلی‌دامغانی ـ مهاجر ـ سبحانی ـ اصغرپور ـ ضمیری ـ بهنام**

بدینوسیله فوت مرحومه والده آقایان حاجی عباسعلی وحاجی محمدعلی و غلامرضا امینی دامغانی را در دامغان‌باطلاع اقوام و دوستان و آشنایان میرسانند بهمین مناسبت‌مجلس ختم مردانه در روزشنبه ۲۳ دیماه از ساعت ۳ تا ۵ بعدازظهر درمسجد ارك و ختم زنانه درهمانروز درمنزل حاجی عباسعلی امینی واقع درخیابان مولوی‌کوی قنات‌آباد برگزارخواهدشد

بمناسبت درگذشت شادروان مرحومه مغفوره **بانوخیابت مریم‌راحل** همسر جناب هاراب‌لوی ریاست محترم مؤسسه اوتصرهتورا ایران مجلس تذکری از ساعت ده تا دوازده‌صبح روزجمعه۲۲ر۱۰ر۴۰ باحضورجناب ایشان درکنیسای‌بت‌مشه حسقل‌حییم (عراقیها) واقع درخیابان آناطول فرانس شرق دانشگاه تشکیل میگردد از عموم همکیشان انتظار دارد دراین جلسه شرکت فرمایند

یدیدیاشوفط ـ انجمن‌کلیمیان‌تهران ـ انجمن فرهنگی و خیریه یهود ایران ـ مؤسسه‌آلیانس‌ایسرائیلیت درایران ـ انجمن دبیرستان کورش ـ سازمان بانوان یهود ایران ـ کانون خیرخواه ـ کمیته‌ارت ایران ـ انجمن‌کوی کلیمیان ـ انجمن فرهنگی‌کورش‌کبیر ـ انجمن اوتصرهتورا ایران ـ انجمن امریکن جونیت درایران

تصحیح وتذکر

آقای سرهنك پوروش بسمت‌نیابت ریاست جمعیت‌شیروخورشید سرخ شرق تهران‌انتخاب شده‌اند که درصفحه ۱۶ همین شماره نام ایشان اشتباه شده است.

بانهایت تاسف درگذشت ناگهانی **آقای اکبر دولو قاجار** را باطلاع دوستان وآشنایان میرساند. مجلس ختم آنمرحوم روزجمعه ۲۲دیماه ٤٠ ازساعت ۹ونیم الی ۱۱ونیم درمسجد مجد برگزار وختم زنانه نیز از ساعت ۲ الی ۵ بعدازظهر همان روز در(دوراهی قلهك ـ روبروی سوپر مارکت کوروش ـ خیابان تورج ـ کوچه چهارمتری ـ منزل حسن قاجار) برقرار خواهد بود.

پریچهر دولو قاجار ـ بهرام‌دولو قاجار ـ حسین‌حسن قاجار (دادیار دیوانکیفر)

هوالحی‌الذی لایموت

خانواده‌های: **خواجوی ـ خواجوی مازندرانی ـ هروی نوراحمر ـ کجوری ـ صدیق ـ کیان‌پور ـ یمینی‌شریف ـ سمیعی ـ الیکائی ـ غفوری ـ جلالی ـ هوشنك‌نیا ـ رادفر ـ نقیبی ـ زمردیان ـ هوشیار ـ مقومی ـ افقهی ـ همایون‌فر** را باطلاع خویشان و دوستان میرسانند مجلس ترحیم زنانه روزجمعه ۲۲ دی‌ماه ازصبح درمنزل آن مرحومه واقع درامیرآبادشمالی مقابل پمپ بنزین خیابان شیراز غربی دست راست آخرین ساختمان برقرار است وهزینه مجلس ترحیم مردانه طبق وصیت آن مرحومه صرف امور خیریه خواهد شد

بعموم بازماندگان‌آنمرحومه مصیبت‌وارده را تسلیت‌میدهیم

پرسه

بانهایت تاسف وتاثر درگذشت نابهنگام روانشاد **گوهرشهریاری زین‌آبادی** را باطلاع اقوام و بستگان ودوستان میرساند. مجلس پرسه آن شادروان روزجمعه ۲۲ر۱۰ر۴۰ ازساعت۱۳الی۵ونیم بعدازظهر درمعبدزرتشتیان برگزارمیشود

فرامرزانوار ـ کیخسرو دلیری ـ مرزبان مرزبانی ـ مروارید مرزبانی ـ مهربان‌سعادت ـ رستم معاونت ـ ماهیارپور بهرامی ـ جهانگیر پوربهرامی

بعموم بازماندگان‌آنمرحومه مصیبت‌وارده را تسلیت‌میدهیم

تسلیت

افسران ودرجه داران وافراد ستاد نیروی زمینی‌بانهایت تاسف درگذشت شادروان غلامحسین سیاس را بخانواده محترم سیاس بویژه سرکار سرهنك پیاده اسماعیل سیاس تسلیت عرض نموده بقای عمر وسلامتی بازماندگان را ازدرگاه خداوند بزرك مسئلت دارد **سرلشکر ازهاری**

باکمال تاثر درگذشت نابهنگام تیمسار سرلشکررستم نوذری را بخانواده محترم نوذری تسلیت عرض نموده سلامت وسعادت عموم بازماندگان را از خداوند خواستاریم

دکتر خسرو مزدیسنیان ـ دکتر جمشید مزدیسنیان

بانهایت تاثر درگذشت ناگهانی وجانگداز تیمسارسرلشکر نوذری را بعموم بازماندگان بخصوص آقایان فریدون خان نوذری. سهراب‌خان و خسروخان نوذری و خانم داغدیده آنمرحوم تسلیت عرض بقاء بازماندگان را از درگاه پروردگار خواهانیم **بانو فیروزآبادی ـ سرتیپ فیروزآبادی**

سرکار سروان دکتر کیخسروپور

فوت جانگداز تیمسار سرلشکر نوذری را به‌آن دوست ارجمند صمیمانه تسلیت عرض نموده عزت وبقاء آنخانواده محترم را از درگاه احدیت خواستارم

سیدکمال الدین آزادی‌نژاد ـ امیر توانانژاد

افسران ودرجه‌داران و افراد نیروی دریائی شاهنشاهی

فوت ناگهانی تیمسار سرلشکر نوذری فرماندهی سپاه‌فارس را بخانواده محترم نوذری و ارتش شاهنشاهی تسلیت عرض نموده. سلامتی‌بازماندگان آن فقیدرا از خداوند متعال‌مسئلت مینماید **دریابان رسائی**

سرکار سرهنك سیاس بانهایت تاثر درگذشت پدر بزرگوارتان را تسلیت عرض و خودرا درمصیبت وارده شریك وسهیم میدانیم

سرهنك‌ستاد محمد اردشیری ـ سرهنك۲ عبداله‌اعلانور سروان محمد مهدی آل‌علی

سرکار سروان دکتر کیخسروپور

بانهایت تاسف درگذشت تیمسار سرلشکر نوذری‌را بحضور آن دوست ارجمند تسلیت میگوئیم

سرگرد حسین امانت ـ دکتر غلامرضا ـ انوشیروانی

سرکار سرگرد پور یاوری

باکمال تاسف وتاثردر گذشت مادرعزیزتان رااز طرف‌افسران ـ درجه داران وافرادتیپ ٤ گیلان تسلیت‌گفته سعادت وسلامت سرکار و خانواده محترم را از درگاه خداوند متعال‌خواستارم

آ ـ ۳٤۲٤۸ **سرتیپ محمدحسین ضرغام**

درمان قطعی سوزاك تازه وکهنه

وتقویت قوای تناسلی دکتر جناب‌زاده دارای گواهینامه از دانشکده طب فرانسه.

صبح. عصر خیابان منوچهری مقابل کوچه ژاندارك

دکتر معانی

امراض مقاربتی مجاری ادرار معالجه قطعی سوزاك تازه و کهنه ـ ورم پروستات و سستی و ناتوانی ـ ضیق مجرا امراض زنانه خیابان فردوسی مقابل بانکملی‌مرکز ۱ـ۱۰ آ ـ ۲۴۸۱۹

افسران ـ درجه‌داران و کارکنان اداره تسلیحات ارتش باانده فراوان ونهایت تاسف درگذشت ناگهانی بهشتی‌روان تیمسار سرلشکر رستم نوذری فرماندهی سپاه ۵ را بخاندان داغدیده آن‌فقیدسعید تسلیت عرض نموده توفیق خدمتگزاری عموم همقطاران عزیز را از ایزدمتعال مسئلت مینماید.

آ ـ ۲۴۸۹۹ **سرلشکر مهندس محموداامامی**

باقلبی اندوهبار درگذشت مرحوم دکتر همایون حکمتی را به‌تمام خانواده حکمتی تسلیت عرض میکنم

آبادان ـ خانواده اسماعیل زاده

خاندان جلیل وارجمند نیك‌نفس و رزاقی

بامصیبت مولمه وارده شریك صبر جمیل وسلامتی برای‌کلیه بازماندگان آرزو مینمائیم

سرهنك ستاد صادق خدیوی و بانو

درگذشت شادروان تیمسار نوذری را بخانواده محترم تسلیت عرض مینمایم

سرهنك دوم دکتر حسام‌الدین خرمی

سرکار سرهنك کاشف افسران دانشکده پیاده بویژه بخش تاکتیك مصیبت وارده را تسلیت عرض مینمایند

آ ـ ۳٤۱۵۰ **سرهنك ستاد تاج‌ترقی**

افسران و درجه‌داران وافراد تیپ مستقل پیاده‌کرمان

بایکدنیا تاسف‌درگذشت تیمسار سرلشکر نوذری را بخانواده محترم نوذری وسایر بستگان آنمرحوم تسلیت‌گفته بقای‌عمر بازماندگان محترم را از خداوند متعال خواهانند

آ ـ ۳٤۱٤۸ **سرتیپ سهرابپور**

بانهایت تاسف وتاثر افسران ودرجه‌داران و افراد مرکز آموزش ۵۰۱ ارتش درگذشت ناگهانی شادروان تیمسار سرلشکر رستم نوذری فرمانده سپاه ۵ شیراز را بخانواده محترم نوذری تسلیت عرض واز پیشگاه خداوند متعال صبرو شکیبائی برای بازماندگان آن‌مرحوم استغاثه دارند.

آ ـ ۲٤۸٦۹ **سرلشکر احمد پیروزنیا**

باکمال تاسف افسران ودرجه‌داران و افراد لشکر ۱۰ پیاده فارس فوت ناگهانی تیمسار سرلشکر نوذری را به بازماندگان آن شادروان و خانم محترم فقیدسعید تسلیت عرض مینماید **اسکندر آزموده**

فوت مرحومه والده آقایان حاج عباسعلی وحاج‌محمدعلی وغلامرضا امینی دامغانی را باکمال‌تاسف به خانواده‌آنمرحومه تسلیت عرض‌کرده وازاینکه بعلت مسافرت نمیتوانم درمجلس ترحیم شرکت‌کنم معذرت میخواهم. ازخداوندمتعال‌خواستارم که به‌خانواده‌های امینی ـ یزدانی ـ منافی ـ کاشفی ـ کشاورز واصغرپور ـ امیرخلیلی که دراین واقعه مؤلمه سوگوارهستند صبر جزیل عطا فرماید

آ ـ ۲٤۸٦۷ **محمدرادفر ـ مهدی‌رادفر**

افسران و درجه‌داران دژبان قرارگاه کل بانهایت تاسف وتالم درگذشت نابهنگام شادروان تیمسار سرلشکر نوذری فرمانده سپاه ۵ فارس را بخاندان محترم آن فقید تسلیت عرض نموده صبر وشکیبائی عموم بازماندگان آن بهشتی‌روان را از درگاه خداوند بزرك مسئلت دارند.

آ ـ ۲٤۸۷۱ **دژبان قرارگاه کل**

پزشکان وکارمندان آسایشگاه بوعلی بدینوسیله‌مصیبت وارده را بخانواده محترم فقیه بخصوص جناب آقای دکتر مرتضی فقیه تسلیت میگویند

دکتر نجم‌آبادی ـ دکتر بیرجندی ـ دکتر ثقةالاسلامی دکترشیبان ـ دکتر نصیری ـ دکتر صراف ـ دکتر نجفی ـ دکترعلوی ـ دکتر حاج‌دائی ـ دکترگوهری ـ دکتر اتفاق ـ دکترهاشمی ـ عباس کهکشانی ـ جواد فرخی ـ حکیمی

بقیه آگهیهای ترحیم وتسلیت‌در صفحه ۱۷

آگهی جهت شرکت سهامی صادراتی پیگل

آقای عباس شیرازی بوکالت از طرف آقای علی‌لوائی و غیره بطرفیت آن شرکت دادخواستی بخواسته‌توقف وورشکستگی باستناد رونوشت مصدق سفته‌های واخواست شده ووکالت نامه وغیره بدادگاه شهرستان تهران تقدیم وپرونده بشعبه ۲۶ ارجاع وبکلاسه۲۶ـ۴۰ر۴۱۵ ثبت و مطرح گردیده چون برابر گزارش مامور ابلاغ مدیرآن شرکت نیز ملاقات نشده است و مامور برطبق ماده۹۴قانون آئین دادرسی مدنی اعلامیه تنظیم وبه‌درب اقامتگاه آن شرکت الصاق نموده ـ بنابراین‌مفاد دادخواست وضمایم آن در یکی‌ازروزنامه‌های کثیرالانتشار مرکز آگهی میشودکه ظرف یکماه از تاریخ نشر آگهی برای دریافت نسخه دوم دادخواست و ضمایم به‌دفتر شعبه ۲۶ مراجعه‌ودرغیراین‌صورت‌دادخواست ابلاغ شده محسوب ودادگاه غیابا رسیدگی واقدام لازم بعمل خواهد آورد.

مدیر دفترشعبه ۲۶ دادگاه شهرستان طهران ـ سلامی

آ ـ ۲٤۹۱۱

سپاسگزاری

از سروران گرام و دوستان ارجمند که قبول زحمت فرموده ودرمراسم تشییع جنازه و مجلس ترحیم و شب‌هفت **دوشیزه‌ناکام لطیفه تاج‌بخش** شرکت‌کرده وبستگان‌آنمرحومه را مورد تفقد قرار داده‌اند سپاسگزار و چنانچه درشرفیابی تاخیری رخ دهد امید عفو دارد

از طرف خود وبازماندگان: سیدجلال محدث ـ سید جمال تاج‌بخش

بدینوسیله از بستگان و دوستان‌گرامی که در مراسم تشییع وتدفین ومجالس ترحیم و شب هفت فوت نابهنگام **هوشنك بایندر** شرکت ویا تلگرافا وکتبا ابراز همدردی نموده‌اند صمیمانه تشکر مینمائیم

خانواده های: بایندر ـ صفوی ـ مشار ـ صارمی

سپاسگزاری

بدین‌وسیله از جناب آقای درخشش وزیر محترم‌فرهنك واولیای وزارت فرهنك واولیای محترم دبیرستان رهنما و محصلین عزیز آن‌دبیرستان وکارکنان محترم دبیرستان‌داوری ودانش‌آموزان وفادار آن دبیرستان واز عموم ذوات محترم و اقوام و دوستانی‌که درمراسم تشییع و مجالس ختم و شب هفت جوان عزیزمان‌مرحوم **حسینقلی نیساری** شرکت فرموده ویاکتبا وتلگرافا ابرازهمدردی‌فرموده‌اندصمیمانه‌سپاسگزاری مینماید وچنانچه درشرفیابی وعرض تشکر حضوری بعلت تالمات روحی تاخیری رخ دهد امید عفو دارد

آ ـ ۲٤۹۱۷ **خانوادهٔ داغدیدهٔ نیساری**

بموجب گزارش روزنامه هندوستان تایمز

نبرد اندونزی بر ضد هلند آغاز شد

بمبئی ـ خبرگزاری فرانسه ـ روزنامه «تایمز» هند در شماره اخیر خود اعلام کرده است که دستجات کوچکی از نیروهای اندونزی در چندین نقطه ساحل ایریان غربی پیاده شدند.

این خبر که در صفحه اول وبا حروف درشت در روزنامه تایمز هند چاپ گردیده از قول مخبر مخصوص این روزنامه از جاکارتا مخابره‌شده است.

از طرف دیگر دکتر احمد سوکارنو رئیس جمهوری اندونزی طی نطق مهم و شدید اللحنی که امروز از رادیو جاکارتا ایراد نمود تایید کرد که اندونزی آماده هرگونه نبرد برای آزادساختن ایریان غربی در سال جاری است.

وی افزود هلندیها مایل به مذاکره هستند اما برعکس توجه و هدف ما فقط اینست که دست هلند را از ایریان غربی کوتاه کنیم و حاکمیت این سرزمین را به اندونزی بازگردانیم

دکتر سوکارنو خطاب بمردم اندونزی گفت: من مایلم شما این حقیقت را بدانید که ایریان غربی هنوز توسط هلندیها اشغال شده وآنها هنوز بر مامسلط هستند.

سه بار تکرارکرد

دکتر سوکارنو در نطق دیگری که در برابر ده هزار نفر که اکثرا دانشجو بودند و برای شکر گزاری از پروردگار که جان سوکارنو را درسوء قصد حفظ کرده بود برپا شده بود گفت ما باید مشعل انقلاب را همچنان فروزان نگاهداریم تا تمام مردم اندونزی برضد هلندیها بپا خیزند واشغالگران رادر هم بکوبند.

دکتر سوکارنو باردیگر در برابر انبوه جمعیت تایید نمود که گینه غربی باید در طول سال ۱۹۶۲ بطور قطع به اندونزی ملحق شود. سوکارنو سه‌بار کلمه «باید» راتکرار کرد.

رئیس جمهوری اندونزی در حالی که روی‌سخن خودرا به دیپلماتهای خارجی که در آن جلسه حضورداشتند دوخته بود گفت مساعی ما ازراه های دیپلماسی برای آزاد ساختن گینه غربی باشکست روبرو شد.

دکتر سوباندریو وزیر امورخارجه اندونزی که‌دراین میتینگ قبل از سوکارنو سخن گفته بود خاطرنشان ساخت اندونزی از هر وسیله ممکنی برای آزاد ساختن گینه غربی استفاده میکند.

وی بشدت از کسانی که معتقدند اندونزی بخاطر خرابی اقتصاد خود نمیتواند با هلندیها بجنگد انتقادکرده وگفت ماسرانجام مسئله گینه جدیدرا حل خواهیم کرد زیرا معوق ماندن آن شکستی برای انقلاب اندونزی است.

آمادگی دارالسلام

ماکاسار ـ سلب جنوبی ـ یونا یتدپرس ـ ۱۰ژانویه ـ سرهنگ کهار مذکررهبر سابق‌فرقه‌شورشی دارالسلام اندونزی که تاسال پیش برای استقرار یك حکومت اسلامی در سلب جنوبی واقع در مجمع الجزایر اندونزی بانیروی طرفدار دکتر سوکارنو جنك میکرد امروز تلگرافی برای رئیس‌جمهوراندونزی فرستاد وآمادگی خودرا برای‌جنك برضد هلند و تصرف گینه جدید اعلام نمود.

سرهنك مذکور در تلگراف‌خود اعلام کرده‌است که میتواند بیش از ۸هزار نفو افرادجنگدیده مسلمان را برای همکاری باارتش اندونزی به‌گینه جدید بفرستد.

سرویس خبری جنگی

توکیو ـ یونایتدپرس ـ ۱۰ژانویه ـ رادیو اندونزی امروز گزارش داد که انجمن روزنامه‌نگاران‌اندونزی تصمیم گرفته است یك سرویس خبری مخصوص «جنك» تاسیس کند.

رادیو اندونزی گفت که این اقدام روزنامه‌نگاران طبق فرمان دکتر سوکارنو رئیس جمهوری اندونزی برای آزاد کردن گینه جدید از استعمار هلند است.

پیروزی بااندونزی

مانیل ـ یونایتدپرس ـ ۱۰ژانویه ـ خبرگزاری «پیا» که یکی از بزرگترین خبرگزاری های‌اندونزی می باشد امروزاز قول یك افسر ارشد سابق نیروی دریائی هلند گزارش دادکه هرگاه جنگی در گینه جدید بین اندونزی و هلند درگیرد پیروزی باارتش اندونزی خواهد بود.

خبرگزاری پیا درگزارش خود گفته است که‌نام افسر مذکور«ان درلوکت» است.

ناوگان هفتم امریکا

لاهه ـ یونایتد پرس ـ ۱۰ژانویه روزنامه «دوتلگراف» چاپ لاهه در شماره امروز خود نوشته است که انتظار میرود‌در صورت تجاوزاندونزی به گینه جدید ناوگان هفتم امریکا در خاور دور وارد عمل شوند.

این روزنامه در مقاله اساسی خود خاطرنشان میسازد که هرگاه دکتر سوکارنو رئیس جمهور اندونزی به ایریان غربی حمله کند کمونیستها از لحاظ اخلاقی خود را موظف خواهند دانست تا از اندونزی پشتیبانی کنند و این امر موجب خواهد گردید که بیش‌ازپیش نفوذ کمونیسم دراندونزی افزایش خواهد یافت.

با توجه باین دورنمای آشکاری که در پیش است بهیچوجه قابل‌تصور نیست که امریکا ناوگان هفتم خود را برای مقابله با خطر افزایش نفوذ کمونیسم در اندونزی و خاور دور مورد استفاده قرار ندهد.

روزنامه هلندی سپس اظهار عقیده کرده است که در حال حاضر خطر اصلی که در امریکا احساس میشود در برلن نیست بلکه در خاور دور است که روز بروز توجه زمامداران واشنگتن را بیشتر جلب میکند.

روزنامه سپس مینویسد که ایالات متحد امریکا که‌تاکنون‌ابتکارعمل‌رادر سازمان ملل در دست داشته و حتی گاهی اوقات از اقدامات سازمان ملل برضد متحدین خود نیز حمایت کرده نمیتواند در برابر تجاوز اندونزی به گینه جدید که نقض فاحش منشور ملل متحد بشمار خواهد رفت سکوت کند و فعالا وارد میدان نشود.

پشتیبانی شوروی

مسکو ـ یونایتد پرس ـ ۱۰ژانویه ـ روزنامه پراودا ارگان حزب کمونیست شوروی در شماره اخیر خود نوشته است که دولت شوروی از تصمیم اندونزی برای تصرف گینه جدیدکاملا پشتیبانی میکند.

درحالیکه روابط اندونزی و هلندبه‌بحرانی‌ترین مراحل خود وارد شده تیتوف دومین فضانورد شوروی بآن کشور سفر کرده ومورد استقبال‌گرم‌قرار گرفته است. این عکس دکتر سوکارنو و فضانورد شوروی رادریك مجلس پذیرائی نشان میدهد. (یونایتدپرس اینترنشنل)

پراودا نوشته است که هرگاه دکتر سوکارنورئیس جمهوراندونزی حساب کند که نیرو های بزرگی مانند اتحاد شوروی و تمام اردوگاه سوسیالیسم و نیرو های آزادی در سر تا سر جهان پشتیبان اندونزی هستند در تصمیم خود استوار تر خواهدگردید.

مسکو ـ یونایتد پرس ـ روزنامه پراودای جوانان در شماره اخیرخود نوشته‌است که سوء قصد اخیر بجان دکتر سوکارنو رئیس جمهور اندونزی پاسخی بود که استعمار گران به تصمیم اندونزی برای تصرف گینه جدید و پایان دادن به استعمار هلند داده اند.

پراودا نوشته است در چند سال اخیر این‌سومین بار است که‌دیوانه‌ای دست خود را به قصد جان رئیس جمهور شصت ساله اندونزی بالا می کند، رئیس جمهوری که کوشش های خستگی ناپذیر خود را بی دریغ برای ترقی و پیشرفت ملت صلحدوست اندونزی و پایان دادن به بقایای‌ـ استعمار امپریالیستی در این کشور وقف کرده است.

افزایش تولید نفت ایران

لندن ـ خبرگزاری فرانسه ـ بموجب نشریه پترولیوم پرس سرویس تولید نفت عربستان سعودی وایران درسال گذشته هریك ۶٫۵ میلیون تن‌افزایش یافته‌است.

درحالیکه تولید نفت عراق ۱٫۵ میلیون تن افزایش پیدا کرده.

شوروی درعراق کارخانه فولاد میسازد

بغداد ـ آسوشیتد پرس ـ ۱۰ ژانویه بموجب قراردادی که بین دولتین‌عراق وشوروی امضاء شده دولت شوروی وسائل وتجهیزات لازم را برای‌ساختمان یك‌کارخانه‌فولاد سازی در نزدیکی بغداد در اختیار دولت عراق خواهد گذارد. این کارخانه در سال ۱۹۶۵ تاسیس خواهد شد و جمع تولیدسالانه آن ۶۹ هزار تن خواهد بود.

همچنین بموجب قراردادیگری که بین وزیرخارجه عراق و نماینده شوروی امضاءشده دولت شوروی‌وسائل لازم را برای‌ساختن یك کارخانه‌تهیه ادوات ووسائل زمین شناسی‌در عراق د راختیار این کشور میگذارد.

هزینه ساختمان کارخانه فولادسازی ۱۰ میلیون دینارو هزینه ساختمان کارخانه اخیر ۱۵۰ هزار دینار خواهد بود.

وضع مزاجی لولاندو وخیم است

مسکو ـ سخنگوی آکادمی علوم شوروی امروز اظهار داشت که وضع مزاجی لولاندو دانشمند وفیزیکدان بزرگ روسی که چندی پیش در یك حادثه اتومبیل زخمی شده وخیم است.

سرمای قطب شمال در امریکا

نیویورك ـ خبرگزاری فرانسه ـ سرمای شدید ووحشتناکی تمام اتازونی را در برگرفته است در بعضی ایالات اتازونی درجه حرارت بقدری پائین آمده که هرگز در طول تاریخ آمریکا سابقه نداشته است.

درفلوریدا ـ لوئیزیان وارلئان‌جدید که همیشه مردم آن تابستان ملایمی داشتند اینك برف و یخ و سرما تمام زمینها راپوشانده است.

اما رکورد سرما را کلورادو بدست آورده است.

در کلورادو درجه حرارت به۵۱ درجه سانتیگراد زیر صفر رسیده است دراین ایالت دو مدرسه براثر حریق کاملا از بین رفت ومامورین آتش‌نشانی براثر یخ بستن لوله‌های آب نتوانستند آنرا خاموش کنند.

درایالات‌شمالی چندین روز است که برف لاینقطع نزول میکند وعبور و مرور کاملا مختل گردیده است

دربوفالو دومین شهر ایالت نیویورك تمام‌خیابانها در زیر یکمتر برف ناپدید گردیده واشنگتن را طوفانی از برف دربرگرفت وحوادث زیادی رابدنبال خود بوجود آورد.

اما برعکس شهر نیویورك هوائی ملایم دارد بطوریکه هرگزساکنین نیویورك چنین زمستان فرح‌انگیزی رابیاد ندارند.

تمام نواحی مرکزی اتازونی را بادسرد زننده و خشکی در برگرفته است و درجه حرارت به ۱۸ درجه سانتیگراد زیرصفر رسیده است.

در شهر ریسکو(میسوری)سوراخی درمخزن گاز مدرسه‌ای پیدا شدو بدنبال آن حریق عظیمی برپا شد اما خوشبختانه خیلی زود ۵۰۰ نفر دانش‌آموزان رااز مدرسه بیرون بردند.

درایالات جنوبی اتازونی نیزنزول برف همچنان ادامه دارد.

جئورجیا، آلاباما، کارولین جنوبی‌و غیره درزیر فرش سفیدی از برف فرورفته‌اند.

درشهر ماریلند بسیاری‌ازمدارس تعطیل شده است. درشهر هائی که مردم از گاز استفاده میکنند‌دچار ناراحتی شدند زیرا بقدری مصرف گاز افزایش یافته که فشار آن تقلیل پیدا کرده است.

گیزنگا حاضر نشد به لئوپولدویل برود

نماینده سازمان ملل متحد کارشکنی چند دولت خارجی را درکاتانگا تایید کرد

لئوپولدویل ـ یونایتدپرس ـ ۱۰ ژانویه ـ آنتوان گیزنگا رهبر طرفداران لومومبا در ایالت استانلی ویل امروز اظهار داشتکه اصرار دولت مرکزی کنگو را برای باز ـ گشت به لئوپولدویل قبول نخواهد کرد.

وی که چندی پیش به معاونت آدولا نخست وزیر مرکزی کنگو منصوب شد تاکید کرد که‌رسیدگی به کاروی تنها در صلاحیت سیریل آدولا است و پارلمان کنگوصلاحیتی برای رسیدگی باین موضوع‌ندارد.

پارلمان کنگوروز سه‌شنبه گذشته باتفاق آراء اظهار نظر کرد که گیزنگا با امتناع از بازگشت به لئوپولدویل‌برضد دولت‌مرکزی کنگو قیام کرده‌است.

مداخله خارجی

سازمان ملل متحد ـ خبرگزاری فرانسه ـ اشتورلینر نماینده سازمان ملل متحد در کنگو در گزارش مهمی که امروز پیرامون وضع کاتانگا برای شورای امنیت ارسال داشت تائید کرد ماست که وضع نظامی که اینك در ایالت کاتانگا حاکم است براثر مداخله عوامل غیر کنگوئی بوجود آمده.

وی در گزارش خود بعضی کشور های بیگانه را متهم کرده است که در راه اجرای دستورات سازمان ملل متحد کار شکنی میکنند.

اشتورلینر در گزارش خودمیافزاید هستند گروه عوامل غیر کنگوئی که هنوز در اعمال ورفتار خود کاملا آزاد هستند.

پیام رئیس جمهوری سوریه بقاسم

سوریه عراق را درجریان فعالیت نظامی انگلیس درخاورمیانه گذارد

شرط اعزام نیرو

بغداد ـ ۱۰ ژانویه ـ آسوشیتدپرس سفیر سوریه در بغداد گفت که‌دولت سوریه عراق را در جریان فعالیت های نظامی اخیر انگلیس واسرائیل درخاورمیانه گذارده است.

وی اضافه کرد که از طرف ناظم القدسی رئیس جمهوری سوریه پیامی تسلیم عبدالکریم قاسم نخست وزیر عراق نموده که طی آن خاطرنشان شده‌است در صورت هرگونه تجاوزی بخاك عراق سوریه در پشت سر آن کشور خواهد بود.

لندن ـ رویتر ـ وزیرجنك بریتانیا اطمینان داد گرشیخ کویت ازانگلستان تقاضای کمك‌نظامی نکند انگلستان ازفرستادن نیروی نظامی به کویت خودداری‌خواهد کرد.

جان‌پروفومو وزیر جنك انگلستان که‌دریك مصاحبه مطبوعاتی شرکت کرده بودگفت نیروهای نظامی‌بریتانیا در خلیج‌فارس برای انجام تعهدات شرافتمندانه بریتانیا در این منطقه کافی است.

بزرگترین لوله‌نفتی جهان ایران وخاورمیانه را باروپامربوط‌میکند

ادمونتون (ایالت آلبرتا ـ امریکا) یونایتد پرس ـ ۱۰ ژانویه ـ روزنامه ادمونتون جورنال چاپ ادمونتون امروز گزارش داد که به زودی از شرکت نفتی سیج‌اویل که‌هانی خواسته شد تا در ساختمان یك خط لوله نفتی بسیار عظیم گاز طبیعی که‌در طول راه خود ۱۴کشور اروپا وخاور میانه را در برخواهد گرفت شرکت نماید.

هزینه اجرای این پروژه بیش از یك میلیارد دلار خواهد بود و جزئیات مربوط به پروژه در جلسه مورخ هشتم فوریه آینده صاحبان سهام شرکت موردبحث درادمونتون مورد رسیدگی قرار خواهد گرفت.

در گزارش روزنامه ادمونتون جورنال گفته شده که خط مذکور از عراق شروع شده و پس از عبور از اراضی ترکیه ـ یونان ـ یوگسلاوی ـ اطریش ـ سوئیس ـ آلمان ـ بلژیك و فرانسه به‌بریتانیا خواهد رسید.

مدیر شرکت سیج به خبرنگار این روزنامه اظهار داشته است که از صاحبان سهام این شرکت درخواست خواهدشدتا برای‌افزایش امکانات مالی شرکت پول بیشتری برای خرید سهام به پردازند.

طبق پروژه پیش بینی شده‌لوله نفتی مذکور با خط لوله های عراق ـ کویت ایران و عربستان سعودی نیز ارتباط خواهد داشت و به‌این ترتیب طویل ترین خط لوله نفتی جهان بوجود خواهد آمد.

طول این خط لوله ۲۸۷۰ میل خواهد بود در حالی که خط لوله نفتی سرتاسری کانادا که اکنون بزرگترین خط لوله نفتی است ۲۳۹۰ میل است.

قرار است در جلسه صاحبان سهام شرکت سیج درخواست شود که‌حداقل ۶ میلیون دلار سهام‌جدید خریداری کنند.

قابل‌توجه داروخانه‌ها وعمده‌فروشان

مخلوط سولفات استرپتومیسین با پنی‌سیلین ساخت کارخانه آلن هانبوریز ـ دارو پخش وارد شد.

سازمان پخش و فروش دارو پخش ـ خیابان قوام‌السلطنه تلفن ۳۱۰۱۱

۱ـ۳ آ ـ ۳۳۸۲۰

آقایان پزشکان ـ داروخانه‌ها ـ عمده‌فروشان

مالت ساده

مالت باروغن ماهی

ساخت کارخانه آلن هانبوریز انگلستان داروپخش جدیدا وارد شد.

قیمت در شیشه های یك پوندی‌فقط ۴۴ ریال با ۲۰ درصد تخفیف

سازمان پخش و فروش داروپخش ـ خیابان قوام‌السلطنه تلفن ـ ۳۱۰۱۱

۱ـ۳ آ ـ ۳۳۸۲۲

صابون رختشوئی ایران هر قالب ۵ ریال

اولین صابونی استکه ۲۲ سال پیش بارعایت کامل‌اصول فنی در کارخانه گلیسرین و صابون ساخته شدو دراین مدت رضایت مصرف کنندگان‌محترم رافراهم کرده است.

صابون رختشوئی ایران در حال حاضر در صندوقهای یکصد قالبی بسته بندی شده واز قرار هر صندوق پانصد ریال و هر قالب ۵ ریال بمصرف کنندگان‌محترم عرضه میشود.

برای خرید کلی و جزئی در تهران بمغازه های معتبروفروشگاههای شرکت مواد غذائی وشیمیائی ایران ودر شهرستانها بنمایندگان زیر:

۱ـ اصفهان ـ سه راه دادگستری ـ اخوت
۲ـ مشهد ـ سرای ازبکها ـ شریفان
۳ـ شاهی ـ فلکه ـ معتمد
۴ـ اهواز ـ پاساژ علیزاده ـ گلسرخی
۵ـ کرمان ـ خیابان شاهپور ـ اجله
۶ـ رشت ـ سبزه میدان ـ گرگانی
۷ـ ورامین ـ میدان ثریا ـ فرجی
۸ـ ورامین ـ شرکت‌تعاونی ـ کارخانه روغن‌کشی‌ورامین
۹ـ قم ـ بازار ـ سلطانی
۱۰ـ تربت حیدریه ـ خیابان پهلوی ـ قدس
۱۱ـ تبریز ـ خیابان پهلوی ـ تواضع
۱۲ـ آبادان ـ فلکه الفی ـ نصرالهی
۱۳ـ اراك ـ سرای کتابفروشها ـ نبوی
۱۴ـ شمیران ـ سوپر مارکت شمیران

مراجعه فرمایند ضمنا برای سایر شهرستانها نماینده‌فعال پذیرفته میشود.

فروشگاه شماره ۱ ـ میدان بهارستان
فروشگاه شماره ۲ ـ خیابان آمل ـ کوچه دقت
فروشگاه شماره ۳ ـ خیابان مازندران ـ مقابل‌بیمارستان بوعلی
مرکز شرکت ـ خیابان آمل ـ کوچه دقت تلفن های ۷۰۸۶۸ ـ ۷۰۸۶۹

۱ـ۶ ۳۳۵۱۸ـ۱

امپایر

ازامشب فقط درسینما

روح شیطانی

دوبله بفارسی
سینماسکوپ
رنگی
CINEMASCOPE

آن باکستر ـ استیوفورست

مولوتف درمسکو است

مسکو ـ یونایتدپرس ـ ۱۰ ژانویه ـ یك منبع بسیار موثق مسکو امروز گزارش‌داد که‌انتظار میرود«یاچسلاو ـ مولوتوف» وزیر خارجه ونخست‌وزیر اسبق شوروی تا پایان هفته جاری به‌وین بازگردد‌وپست نمایندگی‌شوروی رادر آژانس بین‌المللی انرژی اتمی تصدی نماید.

همان منبع گزارش داده است که مولوتوف بدلایل شخصی مسافرت‌خود رابه‌وین چند روزی بتاخیر انداخته است.

پاکستان ازژاپن وام خواست

توکیو ـ آسوشیتدپرس ـ ۱۰ ژانویه ـ یك خبرگزاری نیمه‌رسمی ژاپن امروز گزارش داد که دولت پاکستان برای اجرای صدمین‌برنامه ۵ساله خود از دولت ژاپن تقاضای وام دیگری به مبلغ ۳۰ میلیون‌ین (واحد پول ژاپن) کرده است.

بموجب این گزارش دولت‌ژاپن از این درخواست استقبال خواهد کرد.

دولت ژاپن درنوامبر سال‌گذشته نیز ۲۰ میلیون دلار به‌پاکستان‌اعتبار داده‌است.

وحشت از آبله در لندن

لندن ـ رویتر ـ ۱۰ ژانویه ـ شورای شهرداری لندن بعلت وحشتی که‌مردم این شهررا از ابتلابه آبله فراگرفته توصیه کرده است که‌تماس با ۵نفر پاکستانی مبتلابه آبله کاملا ممنوع گردد.

پاکستانیهای بیمار نیز داوطلبانه حاضر شده‌اند که از تماس بامردم و حضور دراماکن‌عمومی خودداری کنند.

جنك داخلی لائوس بار دیگر شدت گرفت

*** نخست وزیر لائوس تحت فشار امریکا موافقت کرد برای مذاکره در مورد تشکیل دولت ائتلافی بژنو برود**

وینتیان ـ یونایتد پرس ـ ۱۰ ژانویه پرنس بون اوم نخست وزیر دست راستی دولت پادشاهی لائوس امروز موافقت خودرا برای مذاکره با پرنس فوما نخست‌وزیر سابق وبیطرف‌لائوس وپرنس سووانافونك رهبر جبهه دست چپی پاتت لائو اعلام کرد .

هفته گذشته وزیران خارجه شوروی وانگلیس بعنوان دو کشور از اعضای اصلی کنفرانس چهارده جانبه ژنو که مامور رسیدگی به سرنوشت‌لائوس میباشد ازرهبران این کشور دعوت کرده‌بود تا برای‌تشکیل یك دولت ائتلافی بایکدیگر مذاکره کنند .

انتظار میرود که رهبران راست و چپ و بیطرف‌لائوس روز دوشنبه‌آینده درژنو اجتماع کنند و بایکدیگر مذاکره نمایند .

کمك امریکا

واشنگتن ـ یونایتد پرس ـ ۱۰ ژانویه ـ سخنگوی وزارت خارجه آمریکا امروز اظهار داشت که دولت آمریکا در نظر ندارد برای همیشه از کمك مالی به لائوس خودداری کند .

اظهارات احتیاط آمیز سخنگوی وزارت خارجه آمریکا از این جهت‌قابل توجیه است که پرنس بون اوم نخست‌ـ وزیر طرفدار غرب لائوس موافقت خود را برای مذاکره بارهبران بیطرف دست چپی لائوس به منظور تشکیل یك دولت ائتلافی اعلام کرده است .

دولت آمریکا در تاریخ اول ژانویه گذشته آشکارا به منظور اعمال‌فشار اقتصادی با دولت پادشاهی لائوس اعلام کرد که کمك مالی خود رابه دولت ادامه نخواهد داد.

هدف دولت آمریکا وارد کردن دولت پادشاهی لائوس به مذاکره‌با شاهزادگان بیطرف‌ودست‌چپی‌لائوس بود .

دولت آمریکا حتی چکی به مبلغ چهار میلیون دلار راکه قرار بود بعنوان قسط ژانویه کمك‌به لائوس پرداخت شود در وجه دولت پادشاهی لائوس کارسازی نکرده بود . اما پرداخت آن را بتاخیر انداخت .

اکنون گزارش رسیده‌است که‌این چك تا چندروز دیگر به وینتیان‌خواهد رسید و در اختیار دولت لائوس قرار خواهد گرفت .

تکذیب کرد

توکیو ـ یونایتد پرس ـ ۱۰ ژانویه روزنامه «تاکونك‌پائو» که در چین کمونیست منتشر میشود در شماره‌اخیر خود ادعای دولت پادشاهی لائوس را دایر بر اینکه یك هنك از سربازان چین کمونیست وارد لائوس وویت‌نام جنوبی شده‌اند تکذیب کرد .

روزنامه مذکور که گزارش آن بوسیله خبرگزاری چین نیز پخش‌شده دولت ایالات متحده آمریکا رامسئول اصلی جنك وکشتار در لائوس معرفی کرده‌است .

پیروزی درخشان

رادیو پاتت لائو آخر وقت امروز اعلام کرد که نیروهای پاتت لائوپیروزی درخشانی بدست آورده‌اند .

رادیو پاتت لائو افزود در روزهای اخیر ناحیه «موئونك سائی» که در نیمه راه لوانك پرابانك پایتخت‌پادشاهی لائوس ومرز چین قرار داردباشغال نیروهای «پاتت لائو» درآمده است .

رادیو «پاتت لائو» افزود نیروهای آمریکائی ، چین ملی و دولتی‌شکست سختی خوردند و ۱۲۰ کیلومتر عقب نشینی کرده‌اند .

رادیو پاتت لائو تائید نمود که از نیروهای دشمن ۱۰۰ نفر کشته و ۳۰ نفر زندانی شده‌اند .

بموجب اخباری که به وینتیان رسیده است تانکها و اتومبیلهای مسلسل دار هم اکنون در دشت های جار واطراف آن تمرکز یافته اند .

ناظرین امور معتقدند این نیروها تحت فرماندهی سروان کونك‌له بوده و احتمال دارد در یکی دوروز آینده سروان کونك‌له و پاتت‌لائو ها دست به حمله بزرگی بر ضد نیرو های دولتی بزنند .

تجاوز به ویتنام

توکیو ـ آسوشیتد پرس ـ ۱۰ ژانویه ـ خبر گزاری چین امروز گزارش داد که روز هشتم ژانویه یك گروه‌از سربازان ویت‌نام‌جنوبی به‌دهکده تامارتادور واقع‌در کامبوج حمله کرده‌اند و ضمن زدو خوردی که بین آنها و سربازان لائوس صورت گرفته سه سرباز ویتنام جنوبی کشته و یك نفر اسیر شده است .

منابع کامبوج گزارش داده اند که دو روز پیش یك هواپیمای‌بیگانه نیز پس از تجاوز به فضای کامبوج به ویتنام جنوبی باز گشته است.

جنك های شدید

وینتیان ـ خبر گزاری‌فرانسه ـ وزیر دفاع ملی ویتنام جنوبی دیشب تائید کرد که جنك های شدید و خونینی توسط دو لشکر ویت مین (ویتنام شمالی) در روز های اخیر در محور موئونك سائی ـ موئونك بنك ـ موئونك هون روی داده است .

وزیر دفاع ملی وینتیان افزود اما دشمن هیچگونه پیشرفتی نکرده است .

وی تاکید نمود که یك گردان مرکب از دو هزار تن از نیرو های ویتنام شمالی وارد ناحیه وینك ـ کوانك شده‌اند .

وزیر دفاع ملی وینتیان تائید کرد که نبرد در ناحیه جنوب شرقی نیز ادامه دارد و سه گردان ازنیرو های ویتنام شمالی در ناحیه سارودن مشغول جنك با نیرو های دولتی می باشند .

بدعوت دولتهای انگلیس وشوروی روسای‌مشترك کمیسیون آ تش امروز سه‌شاهزاده لائوسی برای حل اختلافات خود درژنو تشکیل جلسه میدهند .این‌عکس شاهزادگان لائوس رادر کنفرانس قبلی‌خود که‌دروین‌ـ تیان تشکیل شدوبدون‌نتیجه پایان یافت نشان میدهد.

(یونایتدپرس اینترنشنل)

قاسم دربرابر مخالفان تلاش میکند

درلندن اظهار عقیده میشود قاسم تاب پایداری دربرابر مخالفان خودرا ندارد

لندن‌ـ آسوشیتدپرس ـ ۱۰ ژانویه عبدالکریم قاسم نخست‌وزیرنظامی عراق دراین روزها وارد درگیرودار مبارزه دشواری برای حفظ زندگی سیاسی خود درمقابل چهار دشمن پراکنده ـاما مصمم وباایمان خودشده است .

درلندن تعداد دیپلمات هایی که فکر کنند نخست‌وزیر نیرومند و بیطرف عراق‌تاب پایداری دراین‌مبارزه را داشته باشد بسیار اندك است .

کارشناسان سیاسی لندن پیش‌از این نیز چندین بار پیش‌بینی های مشابهی درباره سرنوشت قاسم کرده بودند واز جمله دردوران بحران هایی که‌مکررا برای رژیم متکی به‌ارتش قاسم پیش‌آمده شکست اوراپیشگویی کردند .

معذلك قاسم هنوزهم پابرجا مانده، طوفان های مخوف راپشت سرگذاشته وحتی درسال ۱۹۵۹ از زخم‌مرگبار گلوله نیزجان سالم بدربرد .

قاسم درسال ۱۹۵۸ طی‌یك انقلاب بیرحمانه وبادرهم شکستن دستگاه سلطنت عراق‌و دارودسته درباریان‌آن زمام قدرت‌را دردست گرفت .

نحوه انقلاب طوری بود که درمقابل برانگیختن نفرت طبقه ثروتمند توجه‌و حمایت کارگران و دهقانان وسایر قشرهای زحمتکش را نسبت به قاسم برمیانگیخت . معذلك قاسم همواره برحمایت ارتش عراق تکیه داشته و اکنون نیز برهمان ارتش متکی‌است. ارتشی‌که اسلحه قابل‌اعتمادانگلیسی‌و روسی آنرا نیرومند ترکرده‌است .

دریك مورد

چهار گروه از دشمنان‌قسم خورده قاسم که‌تلاش مداومی برای سرنگون کردنش بعمل می‌آورند ظاهرا تنها در یك‌مورد وحدت نظر دارند و آن‌پایان دادن به دوران قدرت شخصی قاسم است . غیرازاین هدف هریك ازچهار گروه برای خود کباده‌ای میکشد و هریك بطورجداگانه درسودای دردست گرفتن قدرت‌است .

بررسی اجمالی وضع نخست‌وزیر ٤۸ساله عراق چهارگروه زیررابعنوان دشمنان سوگند خورده او مشخص میکند .

۱ـ یك‌میلیون و۲۵۰ هزارنفرعشایر عراقی که‌درنواحی‌شمال‌اینکشورسکونت گیرو دار مبارزه همه جانبه‌ای دارند و قاسم هم اکنون وارد در درهم‌شکستن تلاش عشائر شمال عراق است .

۲ـ صاحبان منافع بزرك نفتی آمریکائی ـانگلیسی ـفرانسوی و هلندی نیز از جمله عناصری‌هستند که برضد قاسم تلاش میکنند . کمپانی عظیم نفت عراق و دو کمپانی وابسته آن یعنی شرکت نفت‌بصره و شرکت نفت موصل برای ایجاد صنایع بزرك نفت عراق که اکنون بزرگترین‌سرمایه‌ملی‌این کشوراست کمك زیادی کرده‌اند و اکنون قاسم تهدید خودراعلیه این شرکت تاسرحد ملی کردن کامل آنها آفتابی کرده‌است .

۳ـ فرمانروایان بسیاری ازممالك عربی همسایه عراق نیز از جمله دشمنان قاسم هستند .بعنوان مثال ملك حسین پادشاه اردن هاشمی هرگز نمیتواند قتل فجیع پسرعموی خود ملك فیصل و پادشاه‌سابق‌عراق و سایر اقوام خویش را بدست قاسم فراموش کند .ناصر بعلت شکست‌هائی که درمیان اعراب متحمل شده قاسم را گناهکار میداند و ملك سعودپادشاه عربستان سعودی از ادعای مالکیت کویت بوسیله قاسم خشمگین است . در عین حال رهبران دست‌راستی‌سوریه و لبنان نیز بعلت آنکه قاسم را بیش از اندازه دست چپی میدانند بااو مخالف هستند .

٤ـ بالاخره چهارمین دشمن‌بزرك قاسم کمونیستهای عراقی و خارج‌از عراق هستند .

هرگاه به‌تمام این عوامل خطر جدیدی‌را که بصورت لشکرکشی اخیر بریتانیا به‌خلیج فارس برای حمایت از کویت ، برای قاسم‌پیش آمده اضافه کنیم بطوروضوح‌روشن خواهد شد که‌وضع وی تاچه‌اندازه بی‌ثبات است وچه آینده‌آشفته‌ای درانتظار اوست .

در آتیه خیلی نزدیك

میلانی
هنرمند قدیمی
سینماوتاتر
درفیلم
خانم عوضی گرفتی

آ ـ ۳۴۱۰٦

کندی باتبعیضات نژادی مبارزه میکند

واشنگتن ـخبرگزاری فرانسه ـ جان کندی رئیس جمهوری امریکا بخاطر مبارزه با تبعیضات نژادی‌حاضر نشد عضویت یکی‌از مشهور ترین باشگاه های فضائی امریکارا بپذیرد.

باشگاه مزبور از کندی دعوت کرده بود که‌عضویت این باشگاه راقبول کند ولی‌از آنجاکه اعضای هیئت‌مدیره این باشگاه حاضر نشده بودند یك سیاهپوست رابعضویت بپذیرند کندی تقاضای باشگاه را رد کرد .

این سیاهپوست «کارل روآن» معاون وزارت امور خارجه درامور عام‌المنفعه می‌باشد .

بدنبال انتشار این خبر بسیاری دیگر ازشخصیت های‌امریکائی از عضویت باشگاه فضا استعفا کردند .

تظاهرات دانشجویان ترك برضد کمونیستها و طرفداران مندرس

این تظاهرات بدنبال حمله‌عناصر چپ بموزه آتاتورك دراستانبول روی‌داد

استانبول ـ آسوشیتدپرس ـ ۱۰ ژانویه‌ـ پس‌از اینکه گزارش‌رسیدکه عناصر دست‌چپی ترکیه در روز دوشنبه یاشنبه گذشته خانه سابق کمال آتاتورك بنیان‌گذار ترکیه نوین را دستخوش حریق کرده‌اند امروز و دیشب هزاران نفر از دانشجویان ترکیه تظاهرات ضد کمونیستی وسیعی در استانبول برپا کردند.

مقامات رسمی ترکیه خبرآتش زدن خانه آتاتورك را که اکنون بصورت یك موزه درآمده تائید نکرده‌اما گزارش های رسمی‌حاکی است که در این موزه آتش سوزی شده و خسارات وارده زیاد نبوده است .

دانشجویان ضدکمونیست ترکیه ابتدا در مقابل دروازه بزرك‌دانشگاه استانبول اجتماع کردند وسپس‌بطور دسته‌جمعی بطرف یکی از بنا های یادبود آتاتورك که در مرکزشهر قرار دارد حرکت نمودند.

حرارت بیشتر

عده زیادی از همین دانشجویان ضد کمونیست از جمله کسانی بوده‌اند که سال گذشته در تظاهرات برضد عدنان مندرس نخست‌وزیر سابق و معدوم ترکیه نقش فعالانه ای داشتند و تظاهرات دامنه‌دار آنها مقدمه‌ای برای‌کودتای ژنرال گورسل رئیس جمهور کنونی ترکیه بود.

مندرس درسپتامبر گذشته پس از محکومیت در دادگاه معروف یاسی آدا بجرم نقض قانون اساسی ترکیه اعدام گردید.

تظاهرات ضد کمونیستی‌دانشجویان بعدازظهر روز چهارشنبه حرارت بیشتری داشت .

آنها ابتدا از کلاسها خارج شدند وپس‌از تشکیل یك اجتماع سه‌هزار نفری در مقابل دروازه‌بزرك دانشگاه جمع شده و شعار هائی از قبیل «مرك برکمونیستها» ، «ما طرفداران آتاتورك فقید و پیرو راه او هستیم» و«آتاتورك کبیر ما راه تورا دنبال میکنیم» ، میدادند.

نشان تفرقه

سپس آنها در خیابانها براه افتادند و در این حال پرچم ملی ترکیه رانیز دردست داشتند.

درمیان دانشجویان تظاهرکننده ٥نفر شعار بزرگی‌راحمل میکردند که روی آن نوشته شده بود «مرك برارتجاع»

بعقیده ناظران سیاسی وجود این شعار در تظاهرات دانشجویان‌ضد کمونیست نشان دهنده تفرقه‌ای است که بین عناصر دست راستی افراطی ترکیه و عناصر معتدل و تاحدودی متمایل به چپ بروز کرده است وروزبروز آشکارتر میشود.

عناصر دست‌راستی افراطی‌غالبا طرفدار حزب عدالت ترکیه وعدنان مندرس نخست‌وزیر معدوم آنکشور هستند وعناصر اعتدالی از عصمت اینونو نخست‌وزیر کنونی ترکیه ورهبر حزب خلق پشتیبانی میکنند.

گزارشهای رسیده از ترکیه حاکی است که عناصر دست‌راستی‌اکنون فعالیت زیادی میکنند تا دولت‌ترکیه محکومین دادگاه یاسی‌آدا را عفو کند.

عناصر افراطی دست راست‌طرفدار مندرس که‌اکنون‌بگرد حزب‌عدالت ترکیه جمع شده‌اند سعی دارندتا خطر کمونیسم را بیش‌از میزان واقعی آن جلوه‌دهند.

آنها اظهار میدارند که‌کمونیسم ترکیه را تهدید میکند در حالیکه دلایل وشواهد زیادی برای اثبات ادعای آنها وجود ندارد . درمقابل عناصر افراطی طرفدارحزب‌جمهوری خلق مدعی هستند که ارتش ترکیه دمکراسی این کشور راموردتهدید قرارداده است . آنها درخواست میکنند که ارتش بیش‌از پیش از دخالت در امور سیاسی و رهبری حکومت خودداری کند.

تظاهرات ضد کمونیستی‌دانشجویان دانشگاه استانبول قریب ٤ ساعت طول کشید و در تمام این مدت حادثه‌ای روی ندا د زیرادانشجویان خودشان متفرق شدند.

هنگامیکه دانشجویان مقابل دانشگاه اجتماع کرده‌بودند افراد پلیس و ژاندارمری برای برقراری نظم دررفت‌وآمد وسایط نقلیه با یکدیگر همکاری میکردند . تظاهر کنندگان در مرکز شهر استانبول دسته گل بزرگی برپای یك‌مجسمه آتاتورك نثار کردند .هنگامی که به‌خانه حریق‌زده آتاتورك رسیدند سرود ملی ترکیه را خواندند و به احترام روح پیشوای فقید ترکیه یك دقیقه سکوت کردند.

دردست دانشجویان ضد کمونیست شعارهای زیادی نیز بچشم میخورد که مضمون آنهابیان کننده‌مخالفت شدید دانشجویان باعفو عمومی محکومین دادگاه یاسی‌آدا بود.

یکی از دانشجویان که ناطق بود فریاد می‌کشید : در این‌کشور جائی برای دیکتاتورها و کمونیسم وارتجاع وجود ندارد . برای مافقط یك آئین قابل احترام است و آن آئین آتاتورك میباشد.

سرودهای میهن پرستانه

استانبول ـ خبرگزاری فرانسه ـ امروز بعداز ظهر چند هزار نفر از دانشجویان علاقه و بستگی خود را به اصلاحات آتاتورك و روح انقلاب ۲۷ماه مه ۱۹٦۰ نشان دادند .

دانشجویان تابلو های بزرگی در دست داشتند که روی آن نوشته شده بود .

جوانان ترك که نگهبانان انقلاب هستند . دشمنان آتاتورك را نمی بخشند !؟

ما سرهای طرفداران رژیم شکست خورده را خرد میکنیم . ما کمونیسم نفرین شده را خفه میکنیم .

دانشجویان سپس درحالیکه مانند زمان تظاهرات برضد مندرس سرود های میهن‌پرستانه میخواندند . بطرف روزنامه ینی استانبول (طرفداران عفو فوری محکومین یاسی آدا) براه افتادند.

دانشجویان دربرابر ساختمان این روزنامه که تحت کنترل پلیس بود خطاب به مسئولین روزنامه فریاد میزدند پایان کار شما نزدیك است. نفرین شدگان طرفدار رژیم سابق‌اند تظاهرکنندگان سپس به موزه‌آتاتورك رفتند .

جنبه‌های سیاسی ، کمك اقتصادی

دردنیا کمك بیقیدوشرط وبند وجود ندارد. دست‌کم در روابط بین‌المللی نمی‌توان ازچنین‌کمکی نام‌برد. ازاینرو حکومت هائی‌که، مانند همسایگان جنوبی شوروی، برای توسعهٔ خود نیاز به منابع وسرمایه هاو مهارتهای خارجی دارند نمی‌توانند مسئله را صرفاازنظر گاه اقتصادی بررسی کنند.

حکومتی که‌به اندازهٔ ترکیه‌از تورم، کسر موازنهٔ پرداختها ، سنگینی‌بار وامهای خارجی وبلیات طبیعی رنج برده دربرابر پیشنهاد کمك نمی‌تواند بی‌تفاوت بماند . اما این کمك به‌همان اندازه‌جنبهٔ سیاسی داردکه اقتصادی . در اینجاست که معمای حکومتهای کشور های‌کوچك همسایهٔ شوروی نهفته است .

آنهاباید مثلا مورد گینه رابه یاد آورند که‌بیشتراین‌کمکهارا درمیان کشورهای افریقای سیاه‌از شوروی می‌گرفت. ولی‌چندی پیش ناگزیر شد سفیر آن کشور را به‌سبب مداخله‌اش در تظاهرات و فعالیتهای ضدحکومت اخراج‌کند. چنین حادثه‌ای در افریقا ممکن است بدون آثار عمیقی پایان‌یابد ولی درهمسایگی شوروی عواقب‌پر دامنه خواهدداشت‌و مراقبت‌بیشتری را ایجاب می‌کند .

هدف کمکهای شوروی مانند امریکاساده نیست . امریکائیها می‌کوشند به‌وسیلهٔ کارشناسان‌و میلیونهای خود حکومت ورژیمی را برسر پای خود نگهدارند . اصلاحات برای آنان وسیله‌ای به خاطراین هدف است . آنها معمولا باحکومتهائی سروکار دارند که بنیهٔ زندگی خودرا از کف داده‌اند

حکومتی که از امریکا کمك می‌گیرد می‌داند که‌این کمك به خاطر حفظ اودر برابر فشار های داخلی وخارجی است . امادر مورد شوروی چنین نیست، کمك معمولا به خاطر آماده ساختن مقدمات سرنگونی حکومت یارژیم صورت می‌گیرد . در هردومورد هدفهای سیاسی باکمکهای اقتصادی همراه است. ولی‌دریکی تمایل به‌حفظ وضع موجود غلبه داردو دردیگری تغییر آن .

نیازی به‌این نیست که‌روسها علنا این‌قصد خود را اعلام کنندیا آنرا بپوشانند . طبیعت سیاست خارجی شوروی چنین‌حکم میکند. آنهاتازه ترین‌پیروان آئینی‌هستند که دعوی جهانگیری دارد. پیش‌از آنها آئینهای دیگر برای متحد ساختن دنیاکوشیدند ونتوانستند. این بار نوبت تجربهٔ دشوار با ایشان است .

تفاوت کشورهای‌همسایه‌شوروی باغیر همسایگان در آسیب پذیری بیشتر همسایگان است . رهبران شوروی به‌همسایگان خود درعین حال به‌دیدهٔ پردهٔ حفاظو پلی‌برای رسیدن به سرزمینهای دیگر مینگرند وطبعا برای پیوستن‌آنان به اردوی کمونیست ارزش‌بیشتری قائلند .

درطرح عمومی آنان دوستی و دشمنی به‌آسانی‌به یکدیگر تبدیل میشوند و کمکهای فنی واقتصادی می‌توانند بهمان اندازهٔ مداخلهٔ مسلحانه و اقدامات خرابکارانه کارگر افتند. روسها در همهٔ‌تاریخ خود شکیبا بوده‌اند و اکنون از همه وقت شکیبا تراند. آنهاارزش واقعی وسائل رامی‌دانند و هدفها را برتر ازهمه چیز میگیرند .

تصمیم به‌پذیرفتن‌کمك شوروی بدین ترتیب امر خطیری برای حکومتی است که‌در همسایگی آن کشور بسر میبرد. چنین‌حکومتی باید پیش از هرچیز در فکر میزان ثبات درونی خود باشد ودرجهٔ وحدت‌نظر توده‌های مردم‌درسیاست خارجی .

درافغانستان این شرایط جمع است. ثبات حکومت بسیاراست. وتوده های مردم درسیاست خارجی نظرخاصی‌ندارند . درترکیه نیز جبههٔ داخلی تاآنجاکه مربوط به مسائل خارجی میشود استواراست. این‌دو حکومت میتوانند بدون‌قبول خطر فوق‌العاده کمکهای شوروی را بپذیرند. اما حتی در ترکیه وحشت ازشوروی‌به‌حدی زیاداست که‌کمترین نشانهٔ تمایل حکومت به بررسی پیشنهاد های روسها موجب تظاهرات وعکس‌العملهای تند شده است .

روانشناسی ترکها و خاطرات تلخی که‌از دویست‌سال همسایگی با روسیه دارند عامل اصلی در برخاستن موج ضد کمونیستی است که‌این روزها ترکیه را فرا گرفته.ولی تاآنجا که‌به‌بنیهٔ‌زندگی ترکها مربوط میشودقبول پیشنهاد کمك شوروی متضمن مخاطره‌ای نخواهد بود . ترکها از جمله همسایگان معدودی هستند که‌در شرایط کنونی نباید بیمی داشته باشند .

داریوش همایون

عبداله شکری دانشجوی دانشسرایعالی مقاله «نبرد زندگی» را قرائت کرد و گفت :

با اعلامیه‌ای که در مورد عهود و قرارداد ها انتشار یافت

حزب ایران میخواست حکومت را بدست بگیرد !

پس از پایان اظهارات آقای ضرابیان آقای عبداله شکری دانشجوی دانشسرای عالی پشت میکروفون قرار گرفت و اظهار داشت :

در جلسه گذشته قسمتی از تجزیه و تحلیلی که نویسندگان نبردزندگی یعنی دسته‌ای از همگامان جبهه ملی از اعلامیه سال ۳۵ حزب ایران به رهبری جناب آقای صالح مبنی بر تایید دکترین آیزنهاور راجع بخاور میانه و محترم شمردن عهود و قرارداد های منعقده در زمان دولتهای زاهدی و علاء نموده بودند بعرض آقایان رساندم ، متاسفانه وقت جلسه تمام شد و قسمتی از آن باقی ماند که اینک بعرض میرسانم :

در صفحه ٦٥ نبرد زندگی شماره ۲ اردیبهشت ۳٦ تحت عنوان (حول حلیم و توی‌دیك)می‌نویسد : «ملاحظه میشود که فقط مرتجعترین جناح حزب محافظه کار هوادار جدی حفظ حالت حاضر (ستاتوس‌کو) و یا محترم شمردن عهود و قرار داد های موجود است ـ حتی ناپتینك و یك مقام عالی رتبه کنسرسیوم نفت در ایران تجدید نظر مرضی‌الطرفین در عهود و قرارداد های موجود را « یگانه راه و علاج همکاری مردم ممالك نفت خیز » بانول غربی میدانند .. این نکته‌ایست که حتی زمامداران امروزی کشور نیز باید این حقایق را در نظر بگیرند تا چه رسد بملیونی‌که خودرا ادامه دهنده نهضت ملت ایران میدانند .

البته تدوین کنندگان اعلامیه از روی واقع بینی (بنظر ما خیلی واقع بینی) احترام به عهود و قرار دادهای موجود را برای جلب توجه مقامات و سیاست های جهانی مربوطه لازم دانسته اند تا بتوانند موقعیتی بدست آورده و در اجرای اعلامیه حقوق و احترام به آزادی و حقوق و امنیت قضائی ملت ایران و تحقق حکومت مردم بر مردم پیروزیهائی بدست آورند .

باید توجه داشت حقوق بشر و آزادی و حکومت مردم بر مردم یك عبارات توخالی و مفاهیم انتزاعی و یا مجردی نمی‌باشند . کلیه اینها در عهود و قرار داد های موجود تسجیل شده و یا متبلور گردیده اند . یك عهد و یا قرار داد موجود می تواند تجسم و تبلوری از آزادی و حکومت مردم بر مردم باشد و یا معجونی از مفاهیم مخالف و متضاد آن .آیاحزب ایران عقاید سابق خوددرباره‌حوادث ۲۸ مرداد و پس از آن فراموش کرده و یا با صحه گذاردن در زیر عهود و قرار داد های موجود درست‌عکس‌عقاید سابق را اتخاذ کرده‌است ؟ بنظر ما لازمه واقع بینی اصولی تسلیم شدن مطلق در مقابل سیاست‌های موجود نیست .

... بنظر میرسد که اگر اعلامیه اخیر حزب ایران ملاك عمل واقعی قرار گیرد بمنزله پشت پا زدن‌بتمام جنبه های مثبت نهضت ملی و صحه گذاردن بتمام جنبه های ضعف ومنفی دوران پس از آنست . »

دوستان توجه داشته باشند که آنچه تاکنون عرض کردم ازروی‌همان نشریه نبرد زندگی است .

... در صفحه ٦٧ می‌نویسد : هیچ حزب سیاسی مادامی که وصول به حد اقل اصول اعلام شده او امکان پذیر نباشدلزومی‌ندارد در صددحکومت کردن و پاشرکت در حکومت‌باشدتا اجبارا اصولی را که مدعی پیروی از آنهاست رسما انکار کند .

عده‌ای نیز خیلی عامیانه اظهار می‌کنند که اجباری وجود ندارد که باین وعده ها عمل شود این عده مطابق عامیانه ترین معتقدات ، سیاست را « دروغ » ترجمه میکنند ، غافل از اینکه طرف مقابل نیز این قدر ساده لوح نخواهد بود که بدون قید وشرط و نظارت و ضمانت . هیئات حاکمه فعلی راکنارگذارده و تدوین‌کنندگان اعلامیه حزب ایران را مسلط بر حکومت کنند در دنیای امروز سیاست مدار در موردی می‌تواندسکوت کند اما نمی‌تواند دروغ بگوید و اینگونه سیاست ها خیلی مبتذل تر از آن‌شده است که تدوین کنندگان اعلامیه

بقیه در صفحه ٦

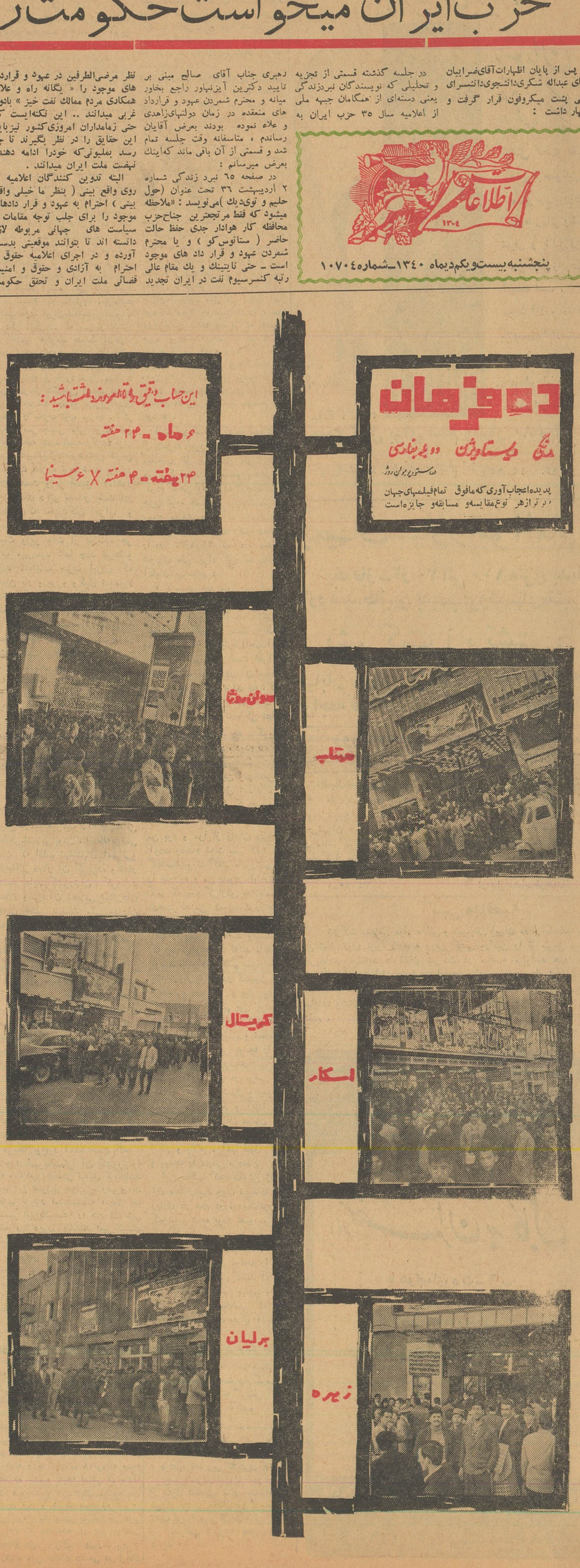

مذاکرات یازدهمین جلسه کرسی آزادانجمن های‌محلی‌در تالار سخنرانی اطلاعات

مشکلات شهر را فقط انجمن شهر حل میکند

مردم باید از حساب و کتاب و دخل وخرج شهرداری اطلاع داشته باشند .

نماینده انجمن نارمك گفت :

***ماسفالت نمی‌خواهیم لااقل جدول بسازید**

* رانندگان شرکات واحد تند میرانند

*** در قرن اتم ما آب‌آلوده می‌خوریم .**

آقای اصغریان

آقای خواجوی

پس از پایان اظهارات آقای‌هاشمی نماینده انجمن محلی تهران نو در بازدهمین جلسه کرسی آزاد انجمن های محلی آقای شمس‌آبادی اظهار داشت :

اعتراض بعوارض

موضوع اصلی اعتراض بعوارض شهرداری ماست آنطور که بنده‌حس میکنم تنها شخصیت عالی که توجه به‌ملت دارد و رفاهیت ملت رادوست دارد شاهنشاه است .

بنده روی سخنم به شاهنشاه‌است: شاهنشاها ، ملت ایران و مردم تهران میگویند عوارض میدهیم ولی نه اینطور عوارض سنگین وشاق ،این عوارضی که تعیین کردند قابل هضم نیست ، متری ده‌شاهی‌از کل‌مساحت موجود تهران جدید می خواهند، انطوری که آقای شهردار فرمودند بیست و سه کیلو متر در هفده‌کیلو‌متر طول و عرض تهران جدید ازروی نقشه معین شده یعنی از سربند تا آخر خیابان فرهنگ بخش یك واز خیابان فرهنگ و برق به پائین تا خیابان شوش منطقه و متری پنج شاهی است، از خیابان شوش یعنی امامزاده حسن و سید ملك خاتون وخیابان ری و کوره پز خانه متری صنار ولی چه‌جور ، یعنی هرخیابانی که‌از ده‌مترکمترباشد متری ده‌شاهی و پنج شاهی و صنار است اگر جبهه این بنا ویا خانه شخص‌از خیابان‌ده متری زیاد تر بود صدی سه و صدی یك به متراژ آن اضافه می شود ، اگر حساب بکنیم‌میبینیم که ازمتری ده شاهی و یکریال هم تجاوز میکند. وانگهی‌بفرمایش آیشان‌تقریبااگرحساب بکنیم‌دویست میلیون تومان عوارض میشود البته در سال از شمال شهر متری ده شاهی ماخذ میگیریم واز جنوب شهر متری پنج شاهی و آخر شهر را متری صنار بحساب میآوریم اگر رویهم جمع کنیم تقریبا متری دو عباسی میشود ، پس از کل این متراژ متری دو عباسی عوارض می‌خواهند .

بنده عرض میکنم که عوارضی که شهرداری از مالیات و مستغلات‌هر قدر که دولت میگیرد همان اندازه مال شهرداری است صدی صد ـ صدی ده از کل مالیاتهای درآمدی میگیرد‌یعنی حتی‌تمبر وغیره‌که‌درآمد بشود صدی ده آن عوارض شهرداری است .

از مواد نفتی که بنزین و روغن و گازوئیل و نفت و نفت سیاه و و هرچه مواد نفتی است عوارض میگیرد درمورد قند و شکر متاسفانه دو ریال هم بتازگی اضافه کردند .

بقیه در صفحه ١٦

دنباله مصاحبه مطبوعاتی مسئولین سازمان برنامه در انجمن مطبوعات

باپول دولت و کار مردم جاده‌ساخته‌میشود

وضع مهندسین مشاور با گذشته بکلی تفاوت خواهدکرد

بطوریکه نوشتیم‌درجلسه آشنائی مدیران ونمایندگان مطبوعات با طرح‌های برنامه سوم ، مقامات و مسئولین تنظیم برنامه‌ها توضیحاتی پیرامون رئوس برنامه عمرانی‌سوم دادند.

در این جلسه آقایان مهندس اصفیا قائم مقام نخست وزیر در سازمان برنامه دکتر خداداد فرمان‌فرمائیان ، دکتر بابك سمیعی و دکتر آبادیان پیرامون مسائل مختلف سخن گفتند . سپس به پیشنهاد آقای اسماعیل پوروالی‌مدیر روزنامه بامشاد قرار به این شدکه در جلسات بعد هر یك ازمتصدیان درباره مسئله خاصی صحبت کند و سپس در همان جلسه سئوالات مربوط بموضوع‌مورد بحث مطرح شود .ولی چون در جلسه پریشب سئوالهای مختلفی پیرامون رئوس مربوط به برنامه سوم رسیده بود موافقت شد که قسمتی از سئوالات مطرح شود.

کمك مردم

در اینموقع سئوالات مطرح شد. آقای صفی پور مدیر مجله امید ایران بموضوع در آمد وبودجه برنامه سوم اشاره کردومتذکر شد باتوجه باینکه در تهران تنها عده معدودی هستند که میتوانند‌درآمد زیادی داشته باشند و مقداری از آنرا پس‌اندازکنندودر شهرستانها تعداد این گونه افراد بسیار قلیل وناچیزمیباشد چگونه میتوان‌امید داشت که مردم از درآمد خود برای اجرای برنامه سوم کمك‌کند؟ درنهاوند برای کشیدن جاده‌ایکه این شهر رابه لرستان مرتبط‌سازد سازمان برنامه گفته است که‌نصف مخارج را خود اهالی بپردازند. در حالیکه اگر چنین کاری صورت بگیرد از تمام اهالی بیش از یکصد هزار تومان نمیشود گرفت بهر صورت اگر قرار باشد که دربرنامه سوم بکمك مردم تا این حد متکی بود آنوقت خیلی از برنامه‌هابمرحله اجرا در نخواهد آمد آقای مهندس اصفیا ضمن پاسخ به اظهارات آقای

بقیه در صفحه ١٦

چلو کبابی فیروز
اول خیابان منوچهری مقابل‌سفارت انگلیس تلفن ۳۰٥٥۸۸
آ-۲٤۱۳۲

کپیه ازاسناد
تجارتی ـ تحصیلی ـ معافی ـ رانندگی ـ کمرکی در۲ دقیقه فتو ـ پرسپولیس لاله‌زارنو ـ چهارراه کنت ۳۷٤ تلفن ۳۳۷٥۷

تعمیرگاه سیار رادیو تلویزیون
برای تعمیر هرنوع تلویزیون و رادیو گرام در هر نقطه ازتهران و شمیرانات بتلفن ٥٦۱۷٥ مراجعه تازیر نظر متخصصین اروپا دیده‌رفع عیب گردد .
۳ـ۱

انتقاد

انتقاد خوانندگان

خانم مهین پزشکپور طی مقاله ای بمناسبت هفده دیماه مینویسند :

زنان کشور های متمدن اروپائی و آمریکائی و حتی زنان ممالك مسلمان در تعیین سرنوشت خود و ملت و مملکت خویش سهیم و شریك هستند ولی آیا آنها که باین درجه ترقی و پیشرفت کرده‌اند این حقوق را با مبارزه بدست آورده‌اند و فداکاریها کرده‌اند یا اینکه این امتیاز دوستی به آنها تقدیم شده‌است ؟ یقیناً آنها این حقوق را از پشت میز قمار وزیر دست آرایشگران و در سالن های زیبائی بدست نیاورده اند . زنان آنها خود نمائی و خود خواهی را کنار گذاشته اند و برای بدست آوردن حقوق خود کوشش و مجاهدت بخرج داده‌اند . اما ماچه کرده‌ایم ؟ وکدام قدم اساسی را برداشته ایم ؟ بیائید باهم بموسساتی که خانم‌های‌امریکائی در آنها کار می‌کنند سری بزنیم و از نزدیك ببینیم که اینها هریك در هر مقام و رتبه ای که هستند و برای هر کاری که انتخاب شده‌اند آنرا با دلسوزی و از روی علاقمندی انجام‌می‌دهند نه خودنمائی و تظاهر ! چندی پیش طبق دعوت یك خانم آمریکائی بدیدن چند پرورشگاه رفتم این خانم بمن گفت که‌هر روزیك‌خانم‌امریکائی بدیدن این بچه ها میاید و ازصبح تا شب مراقب آنهاست ولی بطوری که همین خانم نقل میکرد خانمهای ایرانی فقط سالی یکبار آنهم هنگام تشریف فرمائی علیاحضرت ملکه باین‌موسسات می‌آیند در حالیکه خود را به بهترین وجه آراسته اند . بقول یکی از نویسندگان هموطن ، خانمهای مافقط فعالیتهای « سالنی » دارند یعنی‌فعالیت آنها از حدود حرف زدن و حضوردر سالنها وجلسات تجاوز نمیکند .

آقای قاسم ملت شاهی‌طی نامه‌ای از لاهیجان نوشته اند :

جوانان دیپلمه وقتی نتوانستند در کنکور ها قبول شوند باید خود را برای خدمت نظام وظیفه آماده کنند منهم که متاسفانه نتوانستم درکنکورها قبول شوم خودم را بحوزه مربوطه معرفی کردم . عده دیگری از جوانان نیز خود را معرفی کردند که بطور داوطلب خدمت نظام را انجام دهندولی گفته شد که بهمه شما احتیاج نداریم و قرعه کشی انجام شد . پس ازقرعه کشی ۶۰۰ نفر بخدمت مقدس نظام اعزام شدند و قرار بود بما معافی‌پنج ساله بدهند ولی حالا گفته میشودکه پنجهزار ریال بدهید تا بشما معافی داده شود ، اول ما خود داوطلب انجام خدمت بودیم و حالا هم هستیم بنابر این ما تقاضائی نداریم پس چرا باید پنج هزار ریال بپردازیم ثانیا یك جوان دیپلمه بیکار از کجا میتواند پنجهزار ریال تهیه کند و معافی‌بگیرد

بدینترتیب عده زیادی از جوانان‌که استطاعت پرداخت پنجهزار ریال را ندارند بلاتکلیف و سرگردان مانده اند .

آقای سید علی حیدری طی نامه ای نوشته اند :

چندی قبل که دیوار حمامی خراب شد و چند نفر تلفات داد خبر آن در اطلاعات بطور مفصل درج گردید .

روز بعد نیز دیواری که دربرزن هشت واقع شده بود خراب شد و دو نفر از بین رفتند . چون معاون‌محترم شهرداری تقاضا کرده‌است که او را از خرابی دیوار های شهر مستحضر سازند لذا لازم دانستم باطلاع ایشان برسانم که در مقابل وزارت کشور و روبروی تیمچه صدر اعظم یك تیرچراغ برق کج شده و در حال سقوط است . بدون شك در صورت سقوط حوادث ناگواری ببار خواهد آورد .بدینجهت بهتر است علاج واقعه را قبل ازوقوع بنمایند . در مقابل در ورودی وزارت دارائی نیز تیر چراغ برقی درحال سقوط است همچنین در برابروزارت دادگستری (در شرقی) .

شخصی بامضای کیفرستان نامه‌ای نوشته و نسبت باستخدام متخصصین خارجی که امثال آنان در ایران‌وجود دارد اعتراض کرده‌است وی مینویسد چراغی که بمنزل رواست بمسجدحرام است . اگر ادعا شود که متخصصین خارجی که درایران مشغول کار هستند امثالشان در ایران وجود ندارد این ادعا بکلی عاری از حقیقت و دروغ‌است وی سپس صورت کاملی از کارمندان خارجی چندین شرکت بانام‌و مشخصات و تخصص آنها نوشته است .

در این صورت مفصل اسامی‌چندین آشپز فرانسوی ، پرستار انگلیسی ، کارگر ایتالیائی ، حسابدار ، صندوق دار ، بازرس ، دفتردار ، معمار، ماشین نویس‌لاتین ، عکاس ، پزشك، جوشکار و حتی انبار دار خارجی ملاحظه میشود.

وی پس از ذکر کلیه مشخصات این عده و محل کار آنها که عموما در شرکت های خارجی است‌مینویسد. برای تمام این کارها کارگرومتخصص ایرانی وجود دارد که بیکار هستندولی بجای آنها خارجی ها کار می‌کنند . درصورتیکه بحران اقتصادی و بیکاری در کشور ما اجازه نمیدهد که برای انبارداری و ماشین نویسی وجوشکاری و دفتر داری هم‌افرادخارجی‌را استخدام نمایند . وی خواهش کرده‌است‌لیست مزبور را عینا در روزنامه‌منتشرسازیم.

گفتگوی هفته

مالیات دفاتر رسمی

سر دفتران اسناد رسمی وازدواج و طلاق‌شهرستان نهاوند مینویسند اداره دارائی نهاوند بدون رعایت‌حق انصاب ازدفاتر رسمی‌این شهرستان بافشار نامه وتهدیدمطالبه مالیات می‌نماید

در حالیکه پردر آمدترین دفاتر که بتایید اداره دارائی نیزرسیده‌درآمد سالیا نه‌اش بیکصد هزار ریال نمیرسد که از این بابت چنانچه کرایه محل و حقوق محرر وسهم دفتریار محسوب شود بحد اقل بخشودگی نیزنخواهدرسید مقتضی است نسبت بوصول اینگونه‌مالیاتها تجدیدنظر بعمل آید ودستوری به دارائی‌نهاوندصادر گرددتاسردفتران بدریافت عوارض و مالیات هائی که قانون بعهده آنان گذارده‌موفق شوند.

تر خوران تفرش

آقای صحبت‌اله زمانی فراهانی مینویسد اهالی تفرش برای آنکه ده ترخوران‌راشایسته مرکز شهرستان معرفی کنند مدعی همه‌نوع ارجحیت برای‌آن هستندوحال‌آنکه قریه ترخوران‌قبل ازسال ۳۲۰چهار صد خانوار جمعیت داشت که اینك بموجب آمارموجوددراداره آماراراك فقط دویست‌خانوارباقی مانده وباین کیفیت معلوم است که مرکزیت بخشیدن به‌آن موجب ناراحتی‌اهالی فراهان خلجستان‌خواهد بود ازطرف اهالی فراهان تجدید نظر دراین تصمیم را تقاضا مینمایم.

اعطای وام

آقای شکراله کاهن مینویسد سر پرست وکفیل خرج یازده نفرعائله می‌باشم برای رهائی ازخانه بدوشی اقدام بساختمان خانه‌ای نمودم که در نتیجه با صرف کلیه هستی‌ام در مقابل گرو گذاردن‌خانه مبلغ‌هفتاد هزار تومان مقروض شدم‌وبا تقاضا های مکرربدریافت وام ازبانك‌رهنی موفق نشدم اینك بستانکار در صدد است راس موعد خانه‌ای‌راکه‌یکصد وپنجاه هزار تومان ارزش دارد از طریق اجرای ثبت تصاحب نماید تقاضامیکنم‌برای‌جلوگیری ازانهدام زندگی این عائله وامی اعطا گردد که خانه خودرا از رهن خارج کنم‌و یا باخرید خانه بقیمت واقعی موفق شوم از مازاد قیمت خانه کوچکی جهت سکونت‌عائله‌خود فراهم سازم

برقراری ارتباط تلفنی

شرکت سهامی تلفن ایران‌عطف بمطالب مندرج در شماره ۱۰۶۴۸ تحت عنوان (با اقدام یك نیکوکار بین طالقان آبیك ارتباط تلفنی دایر میشود) اشعار میدارد : طبق قانون ملی شدن برقراری ارتباط تلفنی‌بین دو نقطه از کشوربعهده وزارت‌پست وتلگراف بوده بهمین جهت خطوط مکالماتیکه سابقاً از طرف شرکت بین شهرستانها دایر شده بود به تدریج جمع‌آوری میشود . بنابراین هرگونه تصمیم‌درباره ارتباط طالقان آبیك از قلمرو اقدامات شرکت خارج و در صلاحیت وزارت خانه مربوطه خواهد بود

تقاضای مساعدت

ازبازداشتگاه کاخ دادگستری آقای دکتر تقی کیانی مینویسد پس از خاتمه تحصیلات‌عالیه‌در رشته‌اقتصاد بایران مراجعت‌وبرای بدست‌آوردن شغل مناسبی تلاش کردم وبواسطه منع استخدام موفق نشدم در اثر نداشتن درآمد وبالا بودن هزینه زندگی مبلغ یکصدهزارریال‌مقروض شدم که بعلت عدم توانائی پرداخت بدهی خود اینك در باز داشتگاه بسر میبرم حاضرم به کسی یا اشخاصیکه بمن مساعدت کنند ضمانت اخلاقی دهم که کار کرده عنایت آنانرا جبران کنم.

سرویس فوری با آب گرم
تعمیرگاه مجهز برای هرنوع اتومبیل
نمایندگی شماره ۲۲ فولکس واگن
خیابان تهران نوتلفن ۷۴۱۱۶ ۷۴۸۷۷
آ ـ ۳۰۴۱۳۴

داد و ستد بازرگانی

بلوك کمونیست با کشورهای کم رشد

اخیرا روسیه شوروی به‌دادوستد های بازرگانی باکشورهای کم‌رشد علاقمند شده است ، درگذشته روسیه شوروی در اجرای برنامه های خود در هنگامی که رویدادهای ناگوار موجب کمبود مواد اولیه‌در داخل کشورهای بلوك میشد ، کشور های کم‌رشد را منبع انواع مختلف موادخام می‌دانست و کمبود مواد خودرا از این کشورها تامین‌میکرد روسیه شوروی درگذشته بهای مواد خامی راکه می‌خرید از محل وجوهی که از فروشهای خود به کشورهای صنعتی شده جهان آزاد بدست می‌آورد میپرداخت‌واز۱۹۵۴ برای صدور کالابه کشورهای کم‌رشد ابراز علاقه کرده واز همان تاریخ حاضر شده است فرآورده‌های اینکشورهارا بخرد وبرمیزان خرید خودمرتب بیفزاید . درتلاش های اخیرروسیه‌شوروی برای‌بدست آوردن نفوذ بیشتر سیاسی در کشور های کم‌رشد دادوستدهای‌بازرگانی نقش مهم و مؤثری را ایفا میکند.

شوروی‌ها دادوستد های‌بازرگانی را در حقیقت یك جنبه قطعی و حیاتی تلاش اقتصادی خارجی خود تلقی می‌کنند . یکی از اقتصادیون برجسته شوروی میگفت : معاملات خارجی شوروی مهمترین نوع همکاری اقتصادی آن با کشورهای دیگر بویژه کشورهائی است که‌از حیث ارتباط بازرگانی ضعیف‌هستند

معاملات بازرگانی شوروی‌معمولا باببهره‌برداری تبلیغاتی همراه است وچنین کمکی بمنزله عامل افزاینده نیرو است که برای گسترش‌روابط بازرگانی شوروی باکشور های کم‌رشد بکار میرود . ولی تبلیغات تنها عامل انگیزنده‌ای نیست که شوروی ها وسایر کشورهای بلوك دربازرگانی خود از آن استفاده میکنند . هیئت های بازرگانی بسیاری از روسیه شوروی به‌کشور های کم‌رشد اعزام شده ومیشوند که زمینه رابرای دادوستد با این کشورها هموار کنند و باآنها قرار دادهای بازرگانی به‌بندند ودربیشتر مراکز بازرگانی بزرك و کوچك جهان از طرف بلوك نمایشگاههای کالاهای بازرگانی دایر گردیده است .امروز کمتر بازار مکاره‌ای در جهان پدید می‌آید که بلوك درآن شرکت وسیعی نداشته‌باشد. برای دردست گرفتن اموررا‌هنمائی بازرگانی در کشورهای کم‌رشد و بسط بازرگانی بااین کشورها کوششهای فراوانی از طرف بلوك میشود . برای خوب‌نشاندادن کالا های بلوك وجلب توجه به آنها تبلیغات بازرگانی دامنه‌داری در ارگانهای محلی ویا بوسیله تهیه‌و انتشار بروشورهای رنگی و نفیس بزبانهای بلوك انجام میشود.

در اکثر نقاط کشورهای کم‌رشد مراکز پخش کالا دائر کرده‌اندو وضع مساعد مالی برای آنهابوجود آورده‌اند و ممکن است برای مراکز فروش ، محلهای موقتی مثلا برای یك سال بسازند .برای عرضه‌کردن کالاهائی که بسرعت هرچه بیشتر قابل فروش باشند هیئت های تحقیقی درپاره‌ای ازبازار ها از طرف بلوك گمارده شده‌اند که اجناس در خور سلیقه و دلخواه‌مردم آن بازارها را تعیین کنند کوشش برای تهیه و تحویل لوازم یدکی جهت پایدار نگاهداشتن تجهیزات وماشین آلات بلوك تابحال آنقدرها موفقیت آمیز نبوده است معهذا بهبودی محسوسی دراین‌باره‌مشهود است.

پیشرفت سریع بازرگانی بلوك

مجموع معاملات بازرگانی بلوك باکشورهای کم‌رشد از میزان۸۶۰ میلیون دولار در ۱۹۵۴ به ۲ر۷ بلیون دولار در ۱۹۶۰ افزایش یافته است واین افزایش بمیزان متجاوز از ۲۱۰ درصد می‌باشد .

قسمت مهم این معاملات‌باجمهوری متحده عرب ـ ایران ـ ترکیه ـ سیلان ـ هندوستان ـ اندونزی ـ مالایا ـ آرژانتین و برزیل انجام شده است . علی‌رغم ادعای بلوك مبادلات بازرگانی بلوك باکشورهای بخصوصی استوار نمی‌باشد.

چگونگی مشخص و برجسته افزایش دادوستد بلوك با کشور های کم رشد همان نقش و کیفیتی است که بوسیله شوروی ایفاشده است .

بااینکه کشورهای اروپائی تحت نفوذ شوروی برجسته‌ترین میزان کالارا بااین مناطق کم‌توسعه‌یافته مبادله نموده‌اند بر حجم معاملات خودشوروی نیز فوق‌العاده افزوده شده است . ودر حالیکه مبادلات بازرگانی کشورهای اروپائی جزو اقمار شوروی باکشورهای کم‌رشد درخلال سالهای ۶۰ـ۱۹۵۴ از۴۴۰ میلیون‌دولار به ۱ر۳ بلیون رسیده است مبادلات بازرگانی خودشوروی در همین مدت از ۲۱۵ میلیون‌دولار به۹۶۰ میلیون دولار افزایش یافته است .

معاملات بازرگانی بین چین کمونیست و کشورهای کم‌رشد در خلال همین سالها از ۲۰۵ میلیون دولار به ۴۹۲ میلیون دولار رسیده است .

صادرات صنعتی ـ واردات کشاورزی

صادرات شوروی به کشورهای کم‌رشد اصولا شامل ماشین‌آلات، تجهیزات ، نفت خام و فرآورده‌های نفتی وفرآورده‌های فلزی است . ماشین آلات وتجهیزات در حدود ۳۰در صد مجموع صادرات‌شوروی در ۱۹۵۹ بوده است . بدینسان اقلام خام و بعمل نیامده از قبیل مواد نفتی ـ سیمان ـ آهن گرد و کالاهای فلزی ساختمانی قسمت‌مهم صادرات شوروی را به‌کشور های توسعه نیافته تشکیل میدهند.عرضه نشدن کالاهای مورد مصرف‌عمومی وکم عرضه کردن فرآورده های صنعتی آماده صدور از طرف‌شوروی ها از فعالیت بازرگانی ایشان در بسیاری از نقاط کاسته است. عدم موفقیت شوروی در صدور صحیح لوازم یدکی ووسائل نگاهداری ماشین آلات موجب بروز شکایت های بسیاری شده و موجب گردیده که‌پاره‌ای از کشورهای توسعه‌نیافته که مشتریهای مهم شوروی هستند ازخرید ماشین آلات شوروی‌ابراز انزجار کنند واردات شوروی‌عبارت بوده است‌از مواد اولیه کشاورزی، لاستیك ، پنبه ، پشم ،پوست ،قهوه کاکائو ، شکر برنج که در حدود ۷۰ در صد واردات شوروی را در سال ۱۹۵۹ ازکشورهای کم‌توسعه یافته تشکیل میداده است‌افزایش درواردات شوروی اغلب اسمی‌است و شامل خرید مستقیم از کشورهای تولید کننده بجای خرید از بازارهای کالادراروپا می باشد . بهرحال شوروی برای‌بازار فرآورده‌های کشورهای کم توسعه یافته مشتری عمده نبوده است.

معاملات بازرگانی کشور های اروپائی جزو اقمار شوروی باکشور های کم‌توسعه یافته نیز بوسیله صادرات ماشین آلات و کالاهای ساخته‌شده دربرابر مواد خام وفرآورده‌های کشاورزی انجام گرفته است .

از طرف دیگر درحدود ۵۰درصد از صادرات چین کمونیست بکشور های کم‌توسعه یافته در ۱۹۵۹ محصولات غذائی و ۳۷ درصدازاین صادرات کالاهای ساخته شده بوده است . ومیزان صادرات کالا های ساخته شده چین کمونیست که بخش عمده آن کالاهای سبك‌وزن مورد مصرف عمومی بوده درحدود ۱۱درصد از مجموع صادرات سال ۱۹۵۳ این کشور بیشتر بوده‌است

قرار داد های دوجانبه بازرگانی و پرداخت‌ها

اقدام جمعی برای توسعه شبکه قراردادهای دوجانبه بازرگانی عامل اصلی حمله اقتصادی بلوك کمونیست درکشورهای کم توسعه یافته‌بوده است . درپایان سال ۱۹۶۰ بلوك ۲۰۶ فقره از این قرارداد هارا با ۳۲ کشور مختلف امضاء کرده‌است این قراردادهاشالوده‌اصول وشرائط رهبری بازرگانی را برای بلوك تثبیت می‌کنند . دراین قراردادها معمولا تمایل دوطرف مورد معامله درانجام امور بازرگانی ذکرمیشود وانواع کالاهائی که باید میان دوکشور منعقد کننده قرارداد مبادله شود وبعضی اوقات سهمیه این کالاها و همچنین چگونگی‌پرداختها بیان میگردد . درسال ۱۹۵۸ هشتاد درصد از بازرگانی شوروی باکشور هائی بود که سابقا اتحادیه شوروی باآنها بازرگانی یاقرارداد های پرداخت یاهردوی اینها را داشته است .

درواقع تبلیغ همراه با مذاکرات بازرگانی از طرف شوروی‌هاحاکی ازاین پندار است که بلوك آماده است در خریدهای خود افزایش مهمی بدهد ولی درعمل‌بارها مشاهده شده است که نتایج حاصل‌برخلاف این بوده است . برخی اوقات که فروش کشورهابه بلوك افزایش یافته است کشورهای فروشنده‌برای بدست‌آوردن‌واردات مناسب‌دربرابر صادرات خود دچار مشکلات‌ممتدو بسیاری گردیده و خودرا دروضعی یافته‌اند که ناگزیر بدادن‌امتیازاتی **به‌بلوك شده‌اند.**

حزب ایران میخواست حکومت را بدست..

بقیه از صفحه ۵

مورد بحث آنرا قبول کنند »

در صفحه ۶۸ تحت عنوان مبارزه‌با کمونیسم مینویسد : « .. بزرگترین جذبه‌کمونیسم بین جوانان‌وروشنفکران و بالاخره بین‌زحمتکشان باین‌مناسبت است که آنها یك ایدئولوژی مدرن را برای تبدیل جامعه فئودال که در زیر بار عهود و قرار دادهای موجود دست و پا میزند بیك جامعه مدرن عرضه میدارند آنطوریکه ما درموارد لازم توضیح داده‌ایم . کمونیستهاواقعا در ایجاد جامعه مدرن موفق میشوند اما هر جامعه مدرن سوسیالیست‌نیست و حتی آزاد و مستقل هم نمیباشد اما جوانان و روشنفکران وقتی متوجه می‌شوند که کار از کار گذشته . درهر حال برای مبارزه ایدئولوژیك‌با حزب توده یك آلت و ابزار لازم است که اعلامیه مورد بحث حتی اشاره ای به آن نکرده ، اما از طرف‌دیگرمتاسفانه آن فقر فکری که از اعلامیه تراوش میکند نشان میدهد که این قسمت‌از برنامه دولت آینده غیر قابل اجرا خواهد ماند (بطوریکه‌توجه میفرمائید نه تنها حزب ایران‌بلکه‌سایردستجات نیز فکر میکردند که پس از انتشار این اعلامیه حکومت بدست آن‌حزب میافتد) باید توجه داشت که محترم شمردن عهود و پیمانهای‌موجود و اعلام نکردن اینکه در حدود اصول مسالمت آمیز و مرضی الطرفین تجدید نظردر آنها خواهد شد درواقع بهترین‌میدان تبلیغاتی را بحزب توده میدهد . اگر کلیه عناصر جنبش ملی ایران این اعلامیه‌مطالعه نشده کمیته‌مرکزی حزب ایران‌را تاییدمیکردندبی‌شك‌بزرگترین خدمت بحزب توده شده بود در زمان نخست وزیر اسبق (منظور جناب آقای دکتر مصدق است)در جلسه ای‌که نمایندگان احزاب و جمعیتهای مختلف بودند بمناسبتی نخست وزیر وقت از نماینده هر حزب میپرسید شما چند نفرعضو دارید ؟نماینده حزب ایران که چندین بار وزیر و وکیل شده‌بود قدری فکر کردو بالاخره گفت پانصد نفر گویا دریك جلسه‌دیگری بودکه این نماینده حزب ایران‌در حضور شاهد صادقی بانخست وزیر وقت صحبت میکردند نخست وزیر خطاب بنماینده حزب ایران گفت: شما باداشتن وزیر در کابینه هنوز یك روزنامه مرتب تبلیغاتی ندارید حالا باید پرسید که کمیته مرکزی مذکور این مبارزه را باآن‌جمعیت ۵۰۰ نفری که در بجبوحه قدرت مدعی داشتن آن بوده بعمل خواهد آورد ویا با آن قدرت تبلیغاتی وایدئولوژ یك؟..»

در صفحه ۶۹ تحت عنوان مختصری در باره روش گذشته وروش‌اعلامیه‌اخیرمینویسد: چپ‌نمائی وتظاهربانقلابی بودن متاسفانه‌مرضی است که اغلب نهضتهای آسیائی‌و آفریقائی دچار آن گردیده ومضار بیشمار عاید کشورشان کرده‌اند انسان وقتی آن انقلابی نمائی‌های دوران اخیر نهضت ملی ودوران بعدی را در نظر میگیرد و آنرا با روش بسیار بسیار واقع بینانه ! فعلی مقایسه میکند دچار تعجب فراوان میگردد در تمام دورانی که از آن یاد کردیم مطبوعات علنی و مخفی آن حزب پر از حملات زننده‌واغلب غیر منطقی بموسسات آمریکا و امپریالیسم آمریکا بودحالا مشاهده میشود که‌یکدفعه امپریالیسم‌آمریکا تبدیل بعضو ضد امپریالیسم وضد کولونیالیسم شده ودرست بهمین مناسبت «خوشبینی» این حزب اصولی را جلب کرده است ، باید توجه داشت که آیا ماهیت دولت آمریکا از آنروز تا امروز آن اندازه فرق کرده است وانقلابی‌در آمریکا بوجود آمده است که . ماهیت امپریالیستی آن کشور را به ضد امپریالیستی تبدیل کرده‌باشد ویا این تحول‌در حزب یا رهبری آن حزب بوجود آمده‌است‌که امروز یك عنصر امپریالیست را ضد آن تلقی کند ویا دیروز بیك‌ضد امپریالیست لقب معکوس میداد .

...وقتی مادر ضمن مقاله ای از «حادثه ۲۸مرداد» اسم بردیم ما را استیضاح‌کردند که چرا اسم (حادثه) را به ۲۸ مرداد دادیم و از ذکر لقب «کودتا» صرفنظر کرده ایم ، با آنهائیکه بکار بردن این اصطلاح را خیانت و دلیل انحراف میدانستند هم آواز شدند و داستانها ساختند و استیضاح ها کردند و ما را متهم‌کردند که گویا نهضت منهای فلان شخصیت می خواهیم بوجود آوریم ویا «نهضت قلابی» درست کنیم ولی‌زمان گذشت ما نه نهضت قلابی و نه منهای فلان شخصیت ساختیم ، اما امروزمشاهده می شود که بنام حزب همان انقلابیون دو آتشه به تمام نتایج حاصله از «حادثه و یا کودتای ۲۸مرداد» صحه گذارده شده و نتیجه اصلی آن حادثه که عهود و پیمانهای موجوداست بدون قید و شرط «محترم» شمرده می شود . یك عنصر مشکوك در حزب ایران که متاسفانه در این اواخر کارگردان بزرگی شده و پیش‌از نهضت ملی مقامات رسمی در آبادان داشت‌و در اسناد و مدارك مکشوفه اسم‌و سندی نیز درباره ایشان وجود داشت ، در روزهای بحرانی پس از شکست مقامی برای خود بدست‌آورده بود و همکاری صمیمی با آنهائی‌داشت که امروز ماسك از چهره‌شان‌برگرفته شده .....»

ودر پایان می افزاید «امروز می‌بینیم اعلامیه داده می شود و بزبان‌انگلیسی نیز ترجمه و منتشر می شود که بیشتر از یك اعلامیه یك حزب به برنامهٔ دولتی که باین زودی تشکیل می شود شباهت دارد .....»

در صفحه ۷۱ می نویسد :«موضوع دوم که در اعلامیه مورد بحث قابل توجه تشخیص دادیم با شروع اعلامیه اینطوربیان شده :

«کمیته حزب‌ایران در بیانات‌رئیس جمهور ممالك متحده امریکای شمالی در ضمن پیامهای پنجم و دهم ژانویه ۱۹۵۷ به کنگره آن کشور مطالعه‌دقیق نموده و از لحاظ اینکه مفاد و روح‌این دو پیام بر ضد امپریالیسم وکلینیالیسم وموافق بااحترام حقوق بشر و آزادی افرادو استقلال ملل در اداره امور خود ...اصولا خوشبین است » حالا کاری باین مسئله نداریم که به‌عقیده حزب ایران ، ایران آیا امریکا در بوجود آوردن عهود و قرارداد های موجود و محترم تاثیری داشته وبانه واین تاثیر و آن عهود موجود تا چه اندازه بااحقوق و آزادی افراد استقلال مل‌در اداره‌امور خود »توافق دارد » .

البته این قسمت که خوانده شده از نشریه نبرد زندگی است که دسته‌ای از همگامان خود جبهه منتشر کرده‌اند . همانطوریکه‌عرض کردم گاهی اوقات که لازم بدانندبا حزب توده همکاری میکنند سوابق بسیار ممتدی دارد که یك قسمتی از نطق جناب آقای دکتر مصدق را در ۲۹ر۶۳۰ که در مجلس شورای ملی ایراد کرده‌اند باطلاع آقایان میرسانم :

« کامبوزی بدر منزل من آمد و در رازدند ، یکی از آدم های من گفت آقا بلشویك آمده گفتم : کجاست ؟ گفت در پشت در ضمنا بمن گفت که در اینجا (احمدآباد) یك برج سوراخی است اطرافش یونجه است بیائید در آن سوراخ قایم بشوید ، گفتم برای چه ؟ گفت برای‌اینکه‌بلشویك آمده است . گفتم من از بلشویك باکی ندارم، مگر بلشویك بیاید چه میگوید ؟ آدم من‌در را بازکرد ، دیدم کامبوزی آمده وسه نفر صاحبمنصب بلشویك و دونفراهل اوکراین و یکنفراهل قفقاز بودند ، داخل شدند ، من رفتم با آنها صحبت کردم ، چون مامور شهربانی در آنوقت ناظرحال من بود و مرا از زندان بیرجند آورده‌بودند و تحت نظر کارآگاهی گذاشته بودند گفتم مامورشهربانی را بیاورید و من بابودن او صحبت کنم که بعد گزارش به شاه فقید ندهند که من کمونیست را در ده دعوت کرده‌ام ، در هر صورت گفتم آنها را پذیرائی کنند وضمناگفتم که چه میخواهید ؟ گفتند مامقداری یونجه میخواهیم گفتم بسیار خوب، یك خروار یونجه در کامیون آنها ریختند و بعد مقداری پول روی میز گذاشتند من گفتم پول یونجه را خواهش میکنم‌بردارید گفتم آقایان من یونجه‌فروش نیستم و شما‌مهمان من هستید ،من این یونجه را بشما از صمیم قلب و ازرضای قلب تقدیم میکنم. (البته این در موقعی است که دو دشمن از شمال و جنوب به مملکت ما ریختند و آقای دکتر مصدق آنها را لااقل مهمان می‌خوانند) از من اصرار و از آنها انکار و بالاخره آنها قبول کردند و یونجه را مجانی بردند .

این مطلب که بگوش زارعین آن ملك رسید چون تبلیغات بسیار زیادی در تمام دوره دیکتاتوری از کمونیسم شده بود و تصورمیکردند که اگر کمونیسم بیاید آدم‌میخورد ومیکشد معامله نمیکند ، ولی وقتی که آنها پول یونجه را دادند زارعین من آمدند و گفتند آقاخوب بود به آنها میگفتید بیایند و با ما معامله کنند ،اشخاصی که باین خوبی پول میدهند چرابا آنهاطرف حساب نشویم ؟

بهر حال چون وقت جلسه گذشته بهمین جا ختم میکنم با اجازه آقایان زحمت را کم‌میکنم.

دنباله مذاکرات کرسی آزاد دانشجو در شماره آینده

کشف حشیش!

دیشب مامورین کلانتری ۱۸ به سرپرستی سرکار سروان امیر چوپانی از منزل شخصی بنام محمدعلی در خیابان هاشمی مقدار۸۵۰ گرم‌حشیش کشف کردند وپس از بازجوئی پرونده امر بهمراهی نامبرده تحویل‌دادسرا گردید .

شما هم با مریکا سری بزنید !

رستوران هتل امریکا

«هتل تحت نظر مدیرهٔ سوئدی»

سالن رستوران‌هتل آمریکا زیبائی و لطف شرقی و پاکیزگی و راحتی غربی رادرهم آمیخته است .

محیط آرام و نغمه‌های ملایم‌موزیك رستوران هتل آمریکا لذت‌غذا های‌مطبوع‌این‌رستوران راچندبرابر میکند.

منوی کامل برای شام ونهار ۸۰ ریال

خیابان تخت جمشید ـ مقابل سفارت آمریکا ـ تلفن ۶۹۰۵۳ ـ ۶۴۵۳۰

پمپهای شناور اموالمانی

یك فاز ـ از ۲۰ الی ۱۰۰ متری جدیدا وارد شد. طالبین به‌پمپ‌فروشیهای‌معتبریا بشرکت زرتشتی:

خیابان سعدی . کوچه ممتاز تلفن ۳۵۲۸۲

مراجعه فرمایند . ۱ـ۲ آ ـ ۳۳۹۳۲

روزنامه سیاسی و انتقادی خدنك

همه هفته روز های شنبه در سراسر کشور منتشرمیشود .

اظهارتشکروسپاسگزاری از آقای دکتر غلامحسین‌زهتاب

هفت سال بود بمرض واریس مبتلا بودم وبه یازده پزشك‌مراجعه نمودم نتیجه مثبت نگرفتم اخیرا بجناب آقای دکتر غلامحسین زهتاب (در تهران خیابان جامی چهار راه استخر) که اهل اردبیل هستندمراجعه در مدت چهارده روز کاملا بهبوده حاصل شدبدینوسیله از مشارالیه سپاسگزار بوده وسعادت وپیروزی ایشان را در خدمت بجامعه ازخداوند بزرك مسئلت دارم

۱ـ۳۴۱۴۰ اردبیل ـ عباسعلی‌همدانی‌زاده

آگهی مناقصه

شرکت سهامی مواد غذائی و شیمیائی ایران مقداریکصدو پنجاه تن نمك مورد نیاز کارخانه روغن کشی ورامین را از طریق مناقصه خریداری مینماید داوطلبان شرکت در مناقصه میتوانند همه روزه باستثنای ایام تعطیل درساعات اداری برای دریافت برك شرایط و مشخصات مناقصه بدفتر شرکت واقع درخیابان آمل کوچه دقت مراجعه نمایند. پیشنهادات تاآخر وقت اداری روز سه‌شنبه ۱۰ بهمن ماه‌پذیرفته شده و درساعت ده صبح روز بعد باز وخوانده میشود.م الف ۷۲۹۹

۱ـ۳ شرکت سهامی مواد غذائی و شیمیائی ایران

دآریانا افغان هوائی شرکت

هر هفته دو پرواز ـ روز های شنبه و دوشنبه

از تهران به کابل

با هواپیمای د ث ـ ۶ ب

مجهز به رادار

ـ روبی درجه یك و جهانگردی

پرواز مستقیم ـ بدون تغییر هواپیما

سریعترین پرواز از تهران به‌کابل

برای تهیه جا به

شرکت هواپیمائی آریانا

تلفن ۷۲۴۷۱ و یا بدفتر فرودگاه مهرآباد

تلفن ۴۱۱۷۱ ـ ۴۱۱۷۳ ـ ۴۱۱۷۴ مراجعه فرمائید

ARIANA AFGHAN AIRLINES

هواپیمای آریانا بادهای وسیع وبزرگ برای حمل بار

گرسی آزاد اطلاعات در شهرستانها

دردومین جلسه کرسی آزاد اطلاعات در کرمان گفته شد :

نرخ عوارض عادلانه نیست

آقای رستگار :
پنج سال است صحبت لوله‌کشی آب بمیان است وفقط چندشیر آب نصب‌شده

آقای نعمت‌زاده :
درکرمان باید دانشکده تاسیس‌شود

آقای افضلی :
میزان بهره بانك رهنی قابل تحمل نیست

آقای دکتر رشیدفرخی :
کرمان بیك بیمارستان‌هزار تختخوابی احتیاج دارد

آقای مهدوی
مردم بایدبرای انجام‌خواسته های‌خود با دولت همکاری کنند

دومین جلسه کرسی آزاداطلاعات درشهرستانها چند روز قبل در شهرستان کرمان باحضور صدوسی نفر ازنمایندگان طبقات مختلف‌مردم و چندتن از روسای ادارات و سازمانهای دولتی در محل دفتر نمایندگی اطلاعات تشکیل شد .

علاقه مردم

در آغاز جلسه آقای مهدی‌باختر نماینده اطلاعات درکرمان بحضار خوش آمد گفت و اظهار داشت : از عموم آقایان محترم که دردومین جلسه کرسی آزاد حضور بهمرسانیده‌اید تشکر میکنم .

نخستین جلسه کرسی آزاد اطلاعات در کرمان بیش از آنچه تصور میرفت از طرف اهالی‌محترم این شهرستان مورد استقبال قرار گرفت‌و استقبال پرشوری که‌مردم نسبت به‌کرسی آزاد نشان میدهند ازیك طرف مبین این واقعیت است که شهرستان کرمان مشکلات و احتیاجات بیشماری دارد وفرسنگها از آنچه ایده آل اهالی میباشدبدور مانده است واز طرف دیگرنمودار این است که مردم بکارهای اجتماعی که‌از پیرایه‌های خاص عاری باشد علاقه وافری دارند در فاصله یکماه واندی که‌از تشکیل اولین جلسه کرسی آزاد میگذرد صد ها نفر بنمایندگی اطلاعات مراجعه و تقاضا نموده‌اند که با تجدید جلسات کرسی آزاد وسیلهٔ شرکت آنها نیز فراهم گردد واین مراجعات معیار خوبی است برای سنجش اهمیت تشکیل این کرسی که بدون شك در پیشرفت کلیه امور وعمران و آبادی کرمان‌تاثیر فوق‌العاده‌ای دارد. بنده‌دیگرعرضی ندارم و رشته سخن رابه‌آقایان که مطالبی را در نظر دارند میدهم که مطرح بفرمایند .

مشکلات‌ورزشی

اولین ناطق دومین جلسه کرسی آزاد اطلاعات آقای توکلی دبیر فرهنگ کرمان بود وی اظهار داشت : شهرستان کرمان که زمانی متجاوز از ۱۷ باشگاه ورزش باستانی داشت اکنون بوضعی افتاده که قابل تاسف است اگر اولیاء امور یکنفر مدیر لایق و کاردان که کاملا بامور ورزشی آشنا باشد در راس کار بگذارند بسیاری از مشکلات ورزشی جوانان کرمان حل میشود باآنکه جوانان و ورزش دوست کرارا ازمسئولین امورتقاضا نموده‌اند که بخواسته های جوانان ترتیب اثر بدهند معذلك تاکنون‌از طول آن است که با چهار محل برای نصب شیرآب درنظر گرفته‌اند من نمیدانم آیا لوله کشی برای همین چند شیر آب است یا قصد دارند بمنازل نیز انشعاب بدهندزیرا اگر برای همین چندمحل لوله‌کشی کرده‌اند که فایده‌ای ندارد وبایستی از همین حالا ترتیبی داده‌شود که کلیه اهالی کرمان بتوانند از آب لوله‌کشی شده استفاده نمایند

تقاضای تاسیس دانشکده

چهارمین ناطق کرسی آزادآقای نعمت‌زاده بود که ضمن ایرادمطالبی دربارهٔ توجهات شاهنشاه نسبت به عمران و آبادی شهرستانها گفت : خوب است اقداماتی بعمل آید که درکرمان یك‌یاچند دانشکده‌تاسیس گردد ناطق در مورد موقعیت شهر کرمان برای تاسیس کارخانه ذوب آهن نیز مطالبی اظهار داشت.

بهره های بانك رهنی

آقای افضلی پنجمین ناطق کرسی آزاد گفت : بهره‌ای که بانك‌رهنی ازمشتریان خود دریافت میداردغیر قابل تحمل است و اگر کاربدین منوال باشد مردم کرمان از هستی ساقط خواهند شد آقای مدرسی رئیس شعبه بانك رهنی کرمان در جواب آقای افضلی اظهار داشت : مسئله بالا بودن نرخ بهره بانك رهنی عمومیت دارد واگر قرارباشد بانك رهنی نرخ بهره‌راپائین‌بیاورد باید دولت مالیات بیشتری وصول کند واز این راه ببانك رهنی کمك نماید .

احتیاجات بیمارستان

آقای دکتر رشیدفرخی رئیس‌و جراح بیمارستان محمدرضا شاه کرمان بعنوان ششمین ناطق کرسی آزاد پشت میکرفن قرار گرفت و اظهار داشت ما حاضریم دفاتر و دستگاهها و پرسنل بیمارستان‌محمد رضا شاه را در اختیار مردم‌بگذاریم که دربارهٔ کار ما قضاوت نمایند کرمان مرکز یك استان مهم است و بیك بیمارستان هزار تختخوابی احتیاج دارد حداقل دو دستگاه عکسبرداری لازم دارد در صورتیکه فعلا وضع بیمارستان کرمان‌اسفناك است در اصفهان ۱۲ بیمارستان و ۳۲ نفر طبیب موجود است در حالیکه بیمارستان کرمان فقط ۹۰ تختخواب و ۵ نفر پزشك دارد این بیمارستان باآن اوصاف هم باید احتیاجات بیماران را تامین کند و هم‌مراجعات شهربانی‌و ژاندارمری

خبری نیست .

هفتمین ناطق کرسی آزادآقای سلیمانی بود که طی نطقی اظهار داشت : قریب بیست سال است که مقابل مسجد ملك یك عددمیخ بعنوان ایجاد خیابان جدیدی‌به‌زمین کوبیده‌اند ولی تاکنون از ایجادایـن خیابان خبری نشده است علاوه براین شهرداری کرمان رفتگران خود را از این محل جمع کرده و فقط هر پانزده روز یکبار کامیون شهرداری می آید ومقداری‌اززباله هارا جمع آوری میکند و درنتیجه ناطق کرسی آزاد اطلاعات دربارهٔ وضع وصول عوارض درکرمان گفت: جلسات کرسی‌آزاد اطلاعات درتهران چنان پیشرفت نموده است که آقای‌نخست‌وزیر ومسئولین امور برای‌جواب گوئی در جلسات آن شرکت میکنند امیدواریم جلسات کرسی آزادکرمان‌نیز همین‌خاصیت را داشته باشد ناطق افزود : طرز وصول عوارض درشهرستان کرمان

آقای افضلی

بنظر میرسد که چندان عادلانه نباشد در وصول عوارض ازاجناس وارداتی اصول صحیحی رعایت نمی شود چند قلم از اجناس وارداتی مخصوصا مواد خوراکی عوارض کیلوئی یکریال وشاید بیشتر دارد در صورتیکه از بیشتر مواد غذائی مورد احتیاج عمومی عوارض‌بیشتری وصول میگردد بدین ترتیب که‌مثلا از یکصد کیلو صابون یك ریال و نیم و تخم‌کدو کیلوئی‌چهارشاهی عوارض گرفته میشود در حالیکه از برنج که‌مورد احتیاج عمومی است کیلوئی ۱۲ شاهی عوارض وصول‌می شود.

همانطور که اشاره‌شد طرزوصول عوارض و نرخ‌آن در مورد بیشتر اجناس عادلانه نیست واعضای انجمن شهروهمچنین وزارت کشوربایستی باین وضع رسیدگی نمایند

نظافت شهر کرمان

مطلب دیگر درباره نظافت‌شهر کرمان است که متاسفانه فوق‌العاده

آقای دکتر رشیدفرخی

بیست‌سال است میخ خیابان را کوبیده‌اند وازایجادخیابان‌خبری نیست

نامطلوب است ومیدان‌ارك که‌مرکز تجمع تازه واردین ومحل تمرکز ادارات دولتی میباشد بقدری کثیف است که برای هرکرمانی باعث خجالت است واز طرف مسئولین‌امور کمترین توجهی در این موردنمی شود .

یکی دوتا نیست .

سومین ناطق آقای محمد رستگار بود که طی نطقی در مورد لوله کشی آب شهر اظهار داشت : تشکیل کرسی آزادبهترین‌وسیله‌ای است برای تشریح مشکلات وبیان احتیاجات عمومی ولی متاسفانه گرفتاریهای مردم کرمان یکی دوتا نیست چهار پنج‌سال‌است که‌صحبت از لوله کشی آب کرمان میشود و مدتی است درخیابانها تعدادی لوله هم نصب کرده‌اند .از جمله در خیابان شاهپور که یك کیلو متر

گوشه‌ای از اجتماع نمایندگان طبقات مختلف اهالی کرمان در دومین جلسه کرسی آزاد که در محل دفتر نمایندگی اطلاعات تشکیل شد .

نمایشگاه بین المللی
لوازم خانگی و اشیاء فلزی

توجه فرمائید
در نمایشگاه بین المللی لوازم خانگی و اشیاء فلزی

کُلنی - آلمان

از مدرن ترین و جالب‌ترین لوازم ضروری امروز و فردا بازدید خواهید کرد .

این لوازم عبارتند از :
انواع لوازم منزل و آشپزخانه
انواع لوازم‌گرم‌کردن و پخت و پز
دستگاههای رختشوئی و خشك‌کن
یخچال و لوازم آن
لوازم الکتریکی خانگی
لوازم پلاستیکی
کارد و چنگال و هر وسیله ضروری دیگر خانگی
قفل ـ ادوات آهنی و لوازم فلزی
وسایل ساخته شده ازچینی ـ شیشه ـ کرامیك ومفتول

بازدید از نمایشگاههاراه‌پیشرفت‌درمشاغل‌را هموارتر میسازد . ازنمایشگاه کلنی حتماً بازدید بفرمائید تا توانید با بیش از ۱۶۵۰ تولیدکننده از نزدیك تماس بگیرید .

برای کسب اطلاعات بیشتر لطفاً بآدرس زیر مراجعه فرمائید :
هانس کلفمان
خیابان سعدی ـ ساختمان تقی نیا
تلفن‌های ۳۰۵۰۲۴ ـ ۳۰۵۰۲۶
۳۰۲۲۲۳ ـ ۳۰۲۲۲۶ ـ ۳۰۴۲۳۳
(نماینده شرکت حمل‌ونقل‌بین‌المللی شنکر و شرکاء)

کُلنی - آلمان
از ۲۳ تا ۲۶ فوریه ۱۹۶۲
۴ تا ۱۷ اسفند ۱۳۴۰

آوازه

۹ماه درکنگو «۲۰»

از : دکترپرویزصدیق

چومبه چگونه دستگیر شد ؟!

وقتی لومومبا کشته شد بلژیکی ها بیکدیگر تبریك می گفتند و حتی‌خواهران مذهبی که‌دربیمارستان ها ودبستان ها خدمت می کردند از ابراز شادی خود داری نمی نمودند وتصور می کردند بااز بین رفتن آنمرد کار استقلال کاتانگا پایان پذیرفته است . با مرك هامر شولد در همان کاتانگا افکار عمومی دنیا بیشتر ملول و تهییج گردید ، با تصمیمی که اتخاذ گردیده و باید به زور سر نیزه کاتانگا ضمیمه‌سایر قسمت های کنگو گردد پرده از روی خیلی اسرار برداشته خواهد شد . قطع دارم محافل سیاسی‌دنیا امروز از قتل لومومبا نزد وجدان خود ابراز ندامت می کنند ولی چه سود، برای دنیائی که تمام‌توجهاتش به زرو سیم و منابع اقتصادی زیر زمینی کشور های کوچك معطوف است جان افراد ارزشی ندارد . یك‌روز بنام فاشیست و روز دیگر به اتهام کمونیست مردم بی گناه را می کشند ، اما وقتی پرده بالا می رود معلوم میشود ریختن این خونها به خاطر مادیات بوده وچیزی که محرك نیست مرام‌و مسلك‌است. مرام و مسلك دنیای استعمار زر و سیم و ماده متعفن نفت و سایرمنابع ذیقیمت تحت الارضی است .

برای خاتمه دادن به بحث در مورد لومومبا این نکته مهم درتایید تحقیقاتم بایدفاش شود که سربازان سازمان ملل و تمام متخصصین فنی بدرخواست لومومبا به کشورکنگو آمدند و پزشکان صلیب سرخ و سازمان ملل نیز به تقاضای او به آن سر زمین پا نهادند و اگر او کمونیست بود هنگامی که ریاست دولت‌را داشت‌می توانست ازشوروی یا چین کمونیست درخواست کمك کند ، منظور لومومبا از استمداد ودرخواست سرباز از جامعه ملل برای بیرون راندن سربازان‌بلژیکی بود زیرا سربازان کنگوئی آنقدرت را نداشتند که با سربازان اروپائی که‌از هر جهت بر آنها‌تفوق دارند به جنك و ستیز پردازند . ناامنی و کشت و کشتار و تجزیه کنگو وبیم از اشاعه کمونیسم در کنگو همه و همه در اثر قتل لومومبا است که هیچگاه کنگوئی‌ها آنرا فراموش نخواهند کرد . وبا این که آدولا نخست وزیرفعلی کنگو ازطرفداران ویاران لومومبا است نتوانسته است وحدت و یگانگی کنگورا تامین کند در حالی که اگر لومومبا را نکشته بودند وباو کمك می کردند علاوه بر این که پنج ایالت باقیمانده کنگو تجزیه نمی گردید ایالت کاتانگا را بسهولت می توانستند ضمیمه‌سایر قسمت‌های کنگونمایند بدون اینکه سازمان ملل آنقدر قربانی بدهدو سربازان ملل وکشور های مختلف را زیر آتش بلژیکی هاقرار دهد. این جمله را نیز راجع به لومومبا می گویم و به قسمت‌های دیگر می پردازم و آن این که لومومبا بااین که‌مرده است‌محبوبیت خاصی بین مردم کنگو دارد و اورا مانندامام می‌پرستند و تمام‌نمایندگان مجلس به اتفاق آراء طرفدار تز و عقیده او می باشند .

دریکی از مقالات نوشتم کنفرانس سران کنگو، در تاریخ ۲۰ آوریل ۱۹۶۱ مطابق با ۳۱ فروردین ۱۳۴۰ تشکیل یافت .محل این کنفرانس در شهر کوکیل هاتویل پایتخت ایالت یا کشور اکواتور (استوا) بود. مقصود از سران کنگو، روسای حکومتهای ایالات ششگانه ووکلای مجلسهای این شش ایالت است که میبایستی در شهر مزبورحضور یافته وراجع بطرز حکومت ودرجه اختیارات هر ایالت مذاکره کنند. شهر کوکیل‌هاتویل راباینام‌پیشنهاد چومبه انتخاب کرده بودند ، مرکز کار من از طرف بهداشت جهانی همین شهر بود ، بنابر این‌اطلاعات نسبتا زیادی راجع بمذاکرات‌آنها حاصل میکردم . این اطلاعات محرمانه نبود وبنابر این وکلای مجلس برایم نقل مینمودند .کازاوبو رئیس جمهور کنگو و کلیه وزیران ونخست وزیر در روز ۲۰ آوریل ۱۹۶۱ در شهر کوکیل‌ها تویل حضور داشتند و مشغول دید وباز دید دوستان خود وبانتظار چومبه رئیس حکومت ایالت کاتانگا بودند.

آقای موسی چومبه‌روز ۲۳ آوریل مطابق با سوم اردیبهشت ۱۳۴۰ با یك طیاره چهار موتوره اختصاصی بفرودگاه کوکیل‌ها تویل واردشد. کازاوبو رئیس‌جمهور ورئیس‌دولت کنگو وکلیه‌وزراءبه‌پیشوازاورفتند. چومبه‌دوستانی‌هم در شهر کوکیل‌ها تویل داشت ویکی از دوستان او آقای لومبوتو معاون مدیر کل بهداری ایالت اکواتور بود .اینمرد نسبتا فعال واز طرفداران بلژیکی‌ها بود ، بلژیکی‌ها هم در همه جا از او حمایت میکردند تا جائیکه با اقدامات محرمانه و تشبث و توسل بزنگو مدیر کل نجیب و مهربان‌و ناسیونالیست و متعصب را که طرفدار جدی لومومبا بود برداشتند وآقای لومبوتو رابجای اوگذاشتند وعجیب آنکه من از اقدامات‌آنها بی اطلاع ماندم وبا اینکه پیشنهاد تغییر او توسط وزیر بهداری‌انجام گردید ومن همه روزه وزیر بهداری را میدیدم وبا او درامور بهداری باهم مذاکره میکردیم تازمانیکه ابلاغ مدیر کلی لومبوتو از طرف کارگزینی کل کشور اکواتور بدست او وانفصال بزنگو بدستش رسید بهیچوجه در اینمورد بامن گفتگوئی نکرد وباید یاد آورشوم که برای چنین تغییر و تبدیلی و برای آنکه مراحل مختلف اداری طی شود دو ماه وقت لازم است و در اینمدت چنان با مهارت قضیه‌را مکتوم ومحرمانه نگاهداشتند که من وآقای بزنگو از آن اطلاعی نیافتیم ، وقتی که ابلاغ بدست بزنگوی بیچاره و محبوب رسیدمدتی مات و مبهوت ایستاد و سپس کاغذهای‌خصوصی‌خودرااز کشو های میز برداشت وراه خانه اش را در پیش گرفت ورفت . ناتمام

آقای جلیل مطهری

را انجام دهد شهرستان کرمان‌از همه شهر ها عقب مانده تر است و باید مسئولین امور باین شهر توجه بیشتری داشته باشند و نسبت به توسعه و تکمیل بیمارستان و تامین احتیاجات آن اقدام نمایند .

خبری نیست .

هفتمین ناطق کرسی آزادآقای سلیمانی بود که طی نطقی اظهار داشت : قریب بیست سال است که مقابل مسجد ملك یك عددمیخ بعنوان ایجاد خیابان جدیدی‌به‌زمین کوبیده‌اند ولی تاکنون از ایجادایـن خیابان خبری نشده است علاوه براین شهرداری کرمان رفتگران خود را از این محل جمع کرده و فقط هر پانزده روز یکبار کامیون شهرداری می آید ومقداری‌اززباله هارا جمع آوری میکند و درنتیجه این محل فوق‌العاده کثیف است خوب است شهرداری برای تنظیف محل‌مزبوراقدامات‌موثری‌بعمل‌آورد ناطق افزود تقسیم آب در محله ها نیز مشکل بزرگی برای اهالی کرمان بوجود آورده است زیراآبی که در حال حاضر بوسیله بشکه‌ها توزیع میشود بقدر کافی نیست و بموقع به اهالی نمی‌رسد و ازاین گذشته بهای آن نیز گران است سپس آقای حاج مقصودی نیزبه نمایندگی از طرف ساکنین محل قلعه میدان کرمان گفت:

هنوز برای ایجاد خیابان قلعه میدان نیز که مورد تقاضای‌ساکنین محل است اقدامی بعمل نیامده‌است آخرین ناطق کرسی آزاد آقای مهدوی رئیس فرهنگ بخش ماهان بود که طی بیاناتی اظهار داشت : برای عمران وآبادی کرمان بایدهمه افراد با مقامات دولتی همکاری کنند والا اگر مردم توقع داشته باشند که دولت به تنهائی مشکلات آنهارا حل کند کاری از پیش نمیرودوی اضافه کرد دولت هنگامی میتواند خواسته های مردم را تامین کند که خودآنها نیز در ایجاد تسهیلات مربوطه کمك و همکاری نمایند

دومین جلسه کرسی‌آزاداطلاعات درساعت هشت‌ونیم بعد از ظهر خاتمه یافت .

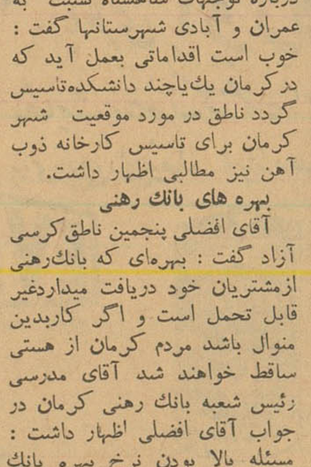

آقای توکلی دبیرفرهنگ

بموجب گزارش رسمی بانك مركزی درهشت ماهه‌اول سال

درآمد و مخارج ارزی کشور ۶۱٫۵ میلیون دلار کسری نشان میدهد

در حالیکه دریافت‌های ارزی کشوردر همان مدت ۴۵٫۳ میلیون دلار بیش‌از پرداختهای‌ارزی‌است

* ۷۱٫۵ میلیون دلار بابت استرداد وامهای خارجی در مدت مزبور پرداخت گردیده است
* ارز حاصل از صادرات ۴۵٫۸ میلیون دلار بوده در حالیکه ۳۱٫۲ میلیون دلار صرف واردات شده
* در مدت هشت‌ماه ۱۰۶٫۸ میلیون دلار وام و کمك خارجی دریافت گردیده است

گزارشی که بانك مرکزی ایران درمورد دریافت هاوپرداختهای ارزی کشور طی هشت ماهه اول سال جاری ،منتشر ساخته نشان میدهد که جمع دریافت‌های ارزی کشور در مدت‌مزبور ۴۶۸٫۹میلیون دلاربوده‌که ۱۰۶٫۸ میلیون‌دلار آن از طریق وامهای خارجی‌وکمك‌های خارجی تامین شده است .در مقابل پرداخت ارزی کشور درمدت‌مذکور ۴۲۳٫۶ میلیون دلار بوده است . مقایسه دریافت‌ها و پرداخت‌های ارزی کشور در هشت ماهه ۴۵٫۳ میلیون دلار اضافی نشان میدهد.

اگر رقم ۱۰۶٫۸ میلیون دلار ، مربوط بوامهای کوتاه مدت و وامهای بلند مدت و کمك‌های خارجی را از رقم دریافت‌های ارزی کم کنیم در آمد ارزی کشور در هشت ماهه فروردین ،آبان ماه ۳۶۴٫۱ میلیون دلار خواهد بود . این رقم د رمقابل ۴۲۳٫۶ میلیون دلار ، رقم مخارج ارزی کشور در هشت ماهه فروردین تاآبان ماه دلار کسری نشان میدهد.

وضع دریافت‌ها و پرداخت‌های‌ارزی کشور در هشت ماهه فروردین تا آبان ماه ۱۳۴۰ بقرار زیر بوده است .

دریافتهای‌ارزی بمیلیون دلار

خرید ارزهای صادراتی	۴۵٫۸
خریدارزهای غیر بازرگانی	۴۰٫۵
درآمد نفت	۲۰۸٫۱
خرید ارز ازسایر شرکتهای‌نفت	۴٫۲
خریدارزازسیلو شرکتهای‌نفت	۴٫۲
استفاده ازوامهای خارجی	۷۶٫۸
کمك‌های خارجی	۳۰
دریافت های متفرقه	۴٫۶
جمع	۴۶۸٫۹

پرداختهای‌ارزی بمیلیون‌دلار

فروش ارزو استفاده از اعتبارات خارجی‌برای‌واردات	۳۱۳٫۳
فروش ارزهای غیر بازرگانی	۳۹٫۸
استرداد وامهای خارجی	۷۱٫۵
جمع	۴۲۳٫۶

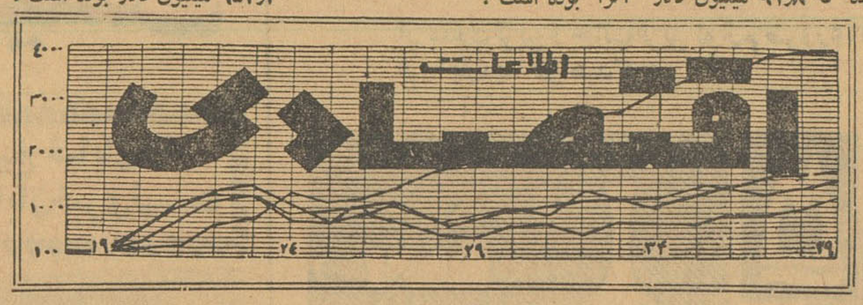

بموجب همان گزارش جمع وامها وکمك‌های خارجی تشکیل میداده است وجع پرداخت‌های ارزی در مدت مزبور۳۰۸٫۶میلیون‌دلار جمع پرداخت‌های ارزی کشور ۶۶۷ میلیون دلار و سال جاری ۳۴۵٫۳ میلیون دلار آنرا بوده است . در شش ماهه‌اول بوده که ۹۱٫۸ میلیون دلار ۶۵۷٫۳ میلیون دلار بوده است .

کوشش برای وصول مالیات های معوقه

طی دوماه آینده در دستگاههای‌وصول مالیات افزایش خواهد یافت

وزارت دارائی دردوماه آینده کوشش بیشتری برای وصول مالیات های معوقه خواهدکردقسمتی از این کوشش درراه رسیدگی به اظهارنامه های مالیاتی که دراوایل سال داده شده مصروف خواهدشد معمولا ماههای آخرسال وصولی دولت اکثرا روی رسیدگی های اظهارنامه ها در ادارات یا آرای قطعی کمیسیونها میباشد .

درسالهای قبل که همیشه مقادیر زیادی پرونده های معوقه و بقایای مالیاتی بعنوان ذخیره برای‌وزارت دارائی وجود داشت وصولی ماههای آخر از این محل‌تامین میشد اما درسال قبل این بقایا را بطرق مختلف از بین بردند یابحداقل‌تقلیل دادند .

درسال گذشته بخشودگی هاو تسهیلات مالیاتی که هر ۱۵ روز یکبار اعلام میشد فعلا قسمت اعظم بقایای مالیاتی تصفیه گردیده‌است بهمین علت وزارت دارائی درسال جاری از این محل برداشتی ندارد اداره کل وصول تهران طی بخشنامه‌ای بکلیه روسای ادارات مربوطه اطلاع داد که برای‌تسریع دروصول ورفع مشکلات آن هر۱۵ روز یکبار جلسه مشترکی تشکیل دهند تا کنترل بیشتری در کارهای انجام شده و کارهائی که باید بعدا انجام گیرد بعمل آید . دستگاه های وصول در روزهای آخر ماه بهمن و ۱۵ روز اول اسفند همه طبق قانون تا ۱۵ اسفندحق‌اعتراض دارد وبعد از آن در صورت عدم اعتراض مالیات تصفیه شده‌محسوب میگردد ووزارت دارائی موظف بر صدور مفاصا حساب میباشد .

کوشش خودرا صرف رسیدگی به اظهارنامه ها و صدور اعتراض به پرونده‌هائی که بنابه‌تشخیص‌وزارت دارائی مالیات‌حقه‌دولت‌رانپرداخته‌اند مینمایند .زیرا وزارت دارائی

مشکلات تماش‌نخی کاهش یافته‌است

صدور مقداری قماش بپاکستان‌دربهبود وضع بازار قماش موثر خواهدبود

از اواسط ماه آینده فروش برای شهرستانها آغازشد واین معاملات درجریان معاملات قماش تاثیر زیاد دارد

بازار قماش نخی رکود فصلی است . خودرا میگذراند.وضع قماش بطور نسبی بدنیست امامشکلات تجاری قماش نخی هنوز بقوت خود باقی

زیرا هم کارخانجات دولتی و هم کارخانجات خصوصی هنوز مقادیر زیادی جنس در انبار های خود موجود دارند اگر مذاکرات ایران وپاکستان در مورد فروش قماش نخی به‌پاکستان در مقابل خرید برنج از پاکستان به‌نتیجه‌برسدوضع بهتر خواهد شد ، زیرا حداقل موجودی جنس دولت وباحتمالی قسمتی از جنس کارخانجات غیر دولتی هم فروش خواهد رفت و در هرصورت وضع بازار قماش بهتر خواهد شد . زیرا موجودی زیاد همیشه برای قیمت در معاملات گرم آن جنس مخاطراتی دارد .

معاملات در بازار روی قماش داخلی باندازه مصرف است اما از ۱۵ بهمن کم کم فروش برای‌شهرستان ها بیشتر خواهد شد .

اکثر قماش فروشها جنس ایام عید خودرا از ۱۵ بهمن تهیه‌خواهند کرد قیمت باوضع فعلی مسلم بالاتر نمیرود وبرای ایام عید، آنرا تثبیت شده باید محسوب کرد.

ناراحتی وکسری پرداختها در رشته بنکدارها و قماش فروش ها کمتر شده و همانطوری که‌درچندی قبل اطلاع دادیم شایعات دراطراف دونفر از بنکدارهای معروف ومعتبر صحیح نبود واما خود شایعات مشکلاتی برای آنها وکار آنها بوجود آورد که دراثر کوشش خود آنها و همکاری طرف های مورد معامله آنهاحل‌وفصل گردید.

قیمت انواع قماش داخلی‌درحدود همان قیمت سابق میباشد .

محصول برنج امسال

۲۰ درصد کمتر از سال پیش بوده

خرید برنج از پاکستان میتواند قسمتی از کمبود تولید را جبران کنند

همانطور که اطلاع دادیم‌بررسی هائی در جریان است برای تامین کسری‌محصول برنج کشور مقادیری برنج از پاکستان وارد شود .امسال به علت کمبود باران و وجودآفت میزان محصول چندان رضایتبخش نبود ـ بطوری که محصول بدست آمده در حدود ۲۰ در صد از سال گذشته کمتر بود ـ بدین جهت قیمت انواع برنج تا میزان فعلی ترقی کرد .

اکنون‌بیشتر تولید برنج کشور متعلق به نواحی شمالی کشور است وبرای‌کشت آینده که در فروردین ماه خواهد بود اگر اوضاع جوی مساعدت کند، امید می رودمحصول برنج افزایش یابد و از قیمت‌ها کاسته شود.درحال حاضرشهرستان های‌شمالی‌بیشتر تولید امسال خودرا بمرکز می فرستند ، برای آنکه بتوانند با ثیمت بیشتری به فروش برسانند . بدین جهت اکنون زمینه انواع برنج در تهران کافی است‌ـ ولی‌بعلت گرانی، کمتر‌مصرف میشود در شهرستان‌ها زمینه برنج کمتراز تهران است و مصرف آن نیزتقلیل یافته است . درتهران بیشتر از انواع‌مرغوب برنج مصرف میشود . بدین‌جهت قیمت آن‌نیز ثابت‌نیست‌ـ برنج چمپا در تهران کمتر مصرف دارد. ولی در شهرستانها مصرف آن نسبتا زیاد است .

خبرنگارما در گزارش‌خوداضافه میکند چنانچه دولت از صادر نمودن‌حواله های صدور برنج که‌بعنوان هدیه خارج میشود ـ جلوگیری کند تا حدودی بتامین کسری تولید کمك میکند .

مصرف‌برنج دمسیاه درتهران و شهرستانها کم است ـ درتهران بیشتر از انواع صدری مصرف‌می شود. محصول تازه برنج درمهرماه آینده بدست خواهد آمد .

اکنون بهای عمده فروش برنج مازندران در تهران کیلوئی۲۵ تا۲۹ ریال‌ـ برنج صدری دنکی رشتی و رودسری ۲۶تا ۳۲ ریال ـ دمسیاه اعلاء ۳۰ تا ۳۵ ریال است وچمپا در شهرستان ها ۱۶٫۵ تا ۱۸ ریال می باشد ، بهای برنج درخورده فروشی ها کیلوئی یك تا ۲ ریال بیش از این مبلغ است .

افزایش چکهای تضمین شده

گزارش بانك ملی ایران در مورد وضع آذرماه بانك نشان داد که در ماه گذشته میزان سپرده مربوط به چك های‌تضمین شده ۳٫۹۴۳٫۸۹۸٫۲۸۵ ریال بوده‌است مقایسه آن با ماه‌آبان نشان میدهد که میزان معادل تضمین شده در جریان ۳۳۸٫۲۳۰٫۹۷۹ ریال افزایش یافته است .

بدون درنظر گرفتن‌صادرات نفت

۶٫۷ میلیون لیره‌صادرات‌درمقابل ۳۱٫۲ میلیون‌لیره‌واردات

وضع بازرگانی ایران وانگلستان در یازده ماهه سال ۱۹۶۱ بوده است

گزارش منتشره توسط وزارت بازرگانی انگلستان حاکی است که انگلستان در یازده ماهه سال ۱۹۶۱ بالغ بر ۳۷٫۳ میلیون لیره استرلینك نفت و فراورده های نفتی و ۶٫۷ میلیون‌لیره استرلینگ‌کالا های‌تجارتی از ایران خریداری کرده است و در مقابل صادرات انگلستان بایران۳۱٫۲ میلیون لیره استرلینگ بوده است

بموجب همان گزارش رقم خرید پنبه دو برابر شده وبه از ۳ میلیون لیره استرلینگ رسیده و فرش و منسوجات از ۲٫۱ میلیون لیره ـ استرلینگ تجاوزکرده‌و خریدخشکبار (میوه ـ سبزیجات) ۴۵ در صد بالا رفته و به ۵۰۰ هزار لیره استرلینگ بالغ شده است .

در همین مدت انگلستان بیش از ۱۲ میلیون دلار دستگاههای مختلف صنعتی بایران صادر کرده است و صادرات تراکتور های انگلیسی ۵۷۰ هزار لیره تقریبا دو برابر سال‌پیش بوده و ۳۶۰ هزار لیره دستگاههای کشاورزی و ۲٫۸۸ میلیون لیره‌لوازم و دستگاههای برقی بایران وارد شده است .

۱۰۰ قریه املاك سلطنتی

تاپایان سال آماده تقسیم میشود

امروز یك مقام مطلع در بانك عمران پیرامون میزان املاك‌سلطنتی که در سال جاری بین رعایای همان‌املاك تقسیم شده بخبرنگارما گفت از ابتدای سال جاری‌تاکنون ۲۱۷ قریه از املاك مزروعی سلطنتی بمساحت ۴۱ هزار و ۷۰۰ هکتار بین ۱۱ هزار و۵۶۳ خانوار از کشاورزان این املاك تقسیم شده است املاکی که در سال جاری تقسیم شده واسناد مالکیت آن بدست مبارك اعلیحضرت همایونی بنمایندگان کشاورزان‌اعطاء گردیده از سال های گذشته بیشتر بوده است .

بدین ترتیب فقط قسمتی ازاملاك مزروعی سلطنتی که در حدود ۱۰۰ قریه میباشد تاکنون تقسیم نشده که آنها هم تا پایان سال جاری بین‌کشاورزان تقسیم شده و اسناد مالکیت آن در تعطیلات عیدبدست شاهنشاه بکشاورزانی که صاحب آن املاك شده‌اند اعطاء خواهدشد بهای این املاك در اقساط ۲۵ساله توسط بانك عمران از کشاورزان دریافت میشود ووجوه دریافتی نیز صرفا برای توسعه کشاورزی‌همین املاك بکار میرود زیرا شاهنشاه‌از دریافت بهای املاك‌خود، خود داری فرموده و مقرر فرموده‌اند که‌بهای املاك مجددا صرف بهبود وضع همان املاك و کمك بکشاورزان صاحب آن بشود .

۳۰۴۵۹۱
تلفن مستقیم سرویس اقتصادی

شرکت‌ها

*شرکت سهامی تولیدی‌غذا برای تولید و بسته بندی و توزیع مواد غذائی بصورت‌خشك وکنسومایع در بطری باسرمایه دومیلیون‌ریال بمدیریت آقایان عبدالوهاب جالینوسی و مسعود شریفی ومهندس یعقوب طسوجی ومجید طسوجی تشکیل گردید.

*شرکت سهامی‌خانه سازی ایران باسرمایه دومیلیون ریال برای انجام کلیه امور ساختمانی وساختن خانه و فروش آن در تهران‌وسایرشهرستانهای‌ایران‌و عمران وآبادی بمدیریت آقایان جان اندرسن تبعه دولت امریکا ورابرت سی‌هیلندر تبعه امریکا و ابوالبشرفرمانفرمائیان تشکیل گردید .

*سرمایه شرکت سهامی بیدك از ۵میلیون‌ریال به مبلغ یازده میلیون ریال افزایش یافت .

بانك مرکزی‌مسکوك طلا نخواهد فروخت

امروز خبرنگار ما کسب اطلاع کرد که بانك‌مرکزی به بانك‌هااطلاع داده‌است که میتوانند موجودی‌مسکوك طلای خود را خرید و فروش نمایند ممنوعیت معاملات طلا که در تصمیم مربوط به منع ورود طلا وجود دارد مربوط به شمش طلا میباشد و بموجب همان تصمیم که در شورای پول‌واعتبار گرفته شده کلیه بانکهاموظف‌بوده‌اند که موجودی شمش طلای خودرا در داخل و خارج ببانك مرکزی‌بفروشند ولی بانك مرکزی که تنها دستگاه مجاز برای ضرب سکه های پهلوی‌طلا است‌یکسی یابانکی سکه نخواهدداد‌و معاملاتی که روی مسکوك پهلوی طلا بشود روی سکه های طلای موجود در دست مردم و در بانکها خواهد بود.

مزایده مناقصه

* موسسه انحصار دخانیات ایران خرید ۲۴۵ تن مقوای بوبین و برگی تا ۱۳۴۰٫۱۲٫۲

* سازمان بنادر و کشتیرانی‌تعداد ۳۳ دستگاه فانوس‌دریائی ـ گونه نورانی تا ۱۳۴۰٫۱۲٫۵

شن و ماسه شسته
طبق اصول فنی
خلیج مرکزی خیابان تخت شماره ۹
تلفن ۳۲۲۹۵-۳۰۴۳۷۴

ورود و خروج
کشتی ها

*کشتی «قان‌کرد» نروژی روز ۱۹دیماه بامقدار ۶۵۷ تن کالا ازبندر خرمشهر خارج‌شد.

*کشتی«مرسی‌نی‌دی» بیروتی روز ۱۹دیماه به‌بندر شاهپوروارد گردید .

*کشتی «تنگستان»انگیسی بنمایندگی شرکت استیریك‌روز ۲۵دیماه از بصره به‌بندربوشهر وارد خواهد شد . این کشتی پس ازبارگیری ۴۰ تن کالای تجارتی متفرقه و یك‌روز توقف بمقصد بنادر لندن ولیور پول حرکت‌خواهد کرد .

* کشتی «دسنا» شوروی روز ۱۸دیماه بامقدار ۸۲۱ تن انواع کاغذ‌شکر ـ ظروف چینی سودا ـ کود شیمیائی‌مداد،موتور دیزل ـ میخ‌ـ لاستیك اتومبیل و متفرقه ازباد‌کوبه به بندرپهلوی وارد گردید .

*کشتی «قازاغستان» شوروی روز ۱۹دیماه بامقدار ۱۲۳ تن پنبه ازبندر پهلوی بمقصدباد‌کوبه خارج‌شد .

برای سرعت و صرفه جوئی در کار:

محل فروش ـ فروشگاه شرکت سهامی فیروز ـ خیابان سعدی. فروشگاه تلویزیون ایران خیابان تخت جمشید تلفن ۴۷۸۴۵

جوجه یك روزه
با ماشینهای برقی و تمام اتوماتیك خارجی خیابان فرح‌آباد شماره ۱۰۳ تلفن ۳۲۶۸۱ آ ـ ۳۴۱۳۰

برنامه مسابقات اتومبیلرانی کانون جهانگردی ایران و اتومبیل کلوپ شاهنشاهی

مسابقه بزرگ اتومبیل رانی اطلاعات باهمکاری متخصصین انجام میشود

چون یکی از وظایف و تکالیف کانون های جهانگردی تشویق و ترویج ورزش و تنظیم برنامه های مسابقات ورزشی است بقراری که از کانون جهانگردی ایران اطلاع میدهند ازطرف کانون مزبورمبادرت باین اقدام مفید اجتماعی نموده‌اند واولین مسابقه که تنظیم شده‌مسابقه اتومبیل رانی با مانع است که روز جمعه ۲۲ دیماه ۱۳۴۰ در ساعت یك و نیم بعد از ظهر روی باند ۱۸ فرودگاه مهر آباد انجام میشود ورود برای عموم آزاد و قیمت بلیط ورودیه برای اعضای کانون پنجاه و غیر عضو یکصد ریال است .

برنامه مسابقات ورزشی اتومبیل کلوپ شاهنشاهی

۲۲ دیماه ـ مسابقه رانندگی بامانع در فرودگاه مهرآباد

۶ بهمن ـ رالی

۲۰ بهمن ـ جیم خانه درفرودگاه مهرآباد

۶ اسفند ـ مسابقه سرعت آزاد

۱۸ اسفند ـ رالی

۱۰ فروردین ـ مسابقه رانندگی بامانع

۲۴ فروردین ـ رالی

۷اردیبهشت ـ مسابقه صعود

۲۱ـ اردیبهشت ـ مسابقه بامانع و جیم خانه

۴ خرداد ـ رالی

۱۸ خرداد ـ مسابقه سرعت در فرودگاه مهر آباد

اول تیر ـ رالی تابستانی

مسابقه اتومبیل رانی

سرویس ورزشی موسسه اطلاعات که یك برنامه مسابقه اتومبیل‌رانی داشت و چندی پیش اعلام کرده‌بود اینك تصمیم گرفته است که با همکاری کانون جهانگردی واتومبیل کلوپ شاهنشاهی مسابقه بزرك اتومبیل رانی خودرا برگزار کند. این مسابقه که تحت نظرمتخصصین فن و با رعایت مقررات بین المللی انجام می پذیرد به زودی درتهران انجام میشود و شرایط شرکت در این مسابقه بعداً اعلام خواهد شد .

جشن بزرك ورزشی

از ساعت هشت ونیم صبح‌فرداجشن بزرك ورزشی و هنری اطلاعات بانوان درسالن محمدرضاشاه پهلوی برگزار خواهد شد .

دراین جشن‌گزارش سازمان‌ورزشی انجمن دوشیزگان و بانوان قرائت می شود و ضمنا مسابقه والیبالی بین‌تیم‌های دبیرستان رضاشاه‌کبیر وانجمن برگزار خواهد شد .

دراین جشن عده‌ای از هنرمندان‌مشهور نیز شرکت خواهند داشت .

کارخانه وطن

(کازرونی اصفهان)

چهل سال است که درراه بی‌نیاز کردن کشور از منسوجات خارجی تلاش میکنددراین چهل سال برجهان وجهانیان حوادث بیشمار گذشته و میهن عزیز ما نیز درمعرض مهیب‌ترین‌وبحرانی ترین حوادث تاریخ قرار گرفته است .

چهل سال زمان کوتاهی نیست مابرای آنکه عظمت این چهل سال را پیش چشم هموطنان عزیز مجسم کنیم یادآور میشویم که در این مدت ٥٤ کابینه عوض‌شده است‌و۲۲نفر نخست‌وزیر ایران بوده‌اند و هنگامیکه حوادث دوران نخست‌وزیری‌این بیست‌ودونفر را درنظر آورید خواهید دیدکه‌چهل سال خدمت باتمام‌حوادث‌ومخاطرات سیاسی واقتصادی خودبرای یك موسسه ملی چه دشواریهائی دربردارد!

کارخانه وطن (کازرونی اصفهان)

پس از چهل سال تلاش شبانه روزی اکنون بمرحله‌ای از تکامل رسیده‌است که باجرات از شما هموطنان عزیز دعوت می‌کند تا از نمایشگاه های این کارخانه‌بازدید کنید تا برابری‌و بلکه برتری پارچه های کارخانه وطن (کازرونی اصفهان) را بر منسوجات خارجی‌به‌رای‌العین‌مشاهده نمائید پارچه های فاستونی ـ اسپرت ـ کامگارن وپارچه های پرده‌ای وپتوهای کرك شتر و پشم مرینوس کازرونی بیگمان در ردیف بهترین‌وعالی‌ترین منسوجات و فرآورده‌های خارجی است هموطنان عزیز ما را مفتخر خواهند نمود

نمایشگاه تهران ـ خیابان سعدی مغازه بزرك

نمایشگاه مشهد ـ خیابان خسروی نو

نمایشگاه اصفهان ـ خیابان چهارباغ

حاصل چهل‌سال تلاش مادرمعرض قضاوت شماست

کانون آگهی شهاب

درمسابقه کشتی دانشکده افسری وگارد شاهنشاهی

نتیجه ٤ برد یك باخت ویك مساوی بنفع دانشکده افسری

سرگروهبان ورزش دانشکده حریف‌خودرا در سه دقیقه ضربه فنی نمود

تیمهای کشتی دانشکده افسری و گارد شاهنشاهی پس‌از انجام‌مسابقه درمیان مربیان وسرپرستان خود در این عکس ستوان یکم شیرازی مسئول ورزش دانشکده افسری نیز دیده میشود .

بعد از ظهر روز سه شنبه کشتی گیران گارد شاهنشاهی و دانشجویان دانشکده افسری در سالن ورزشی دانشکده افسری و در حضور عده‌ای از افسران دانشکده افسری وگارد شاهنشاهی ودانشجویان دانشکده مبارزه نمودند و تیم کشتی دانشکده با نتیجه چهار برد ویك باخت و یك‌مساوی‌برتیم‌کشتی گاردشاهنشاهی پیروز گردید .

در وزن اول امیر یزدگر دانشجوی دانشکده افسری در سالن ورزشی عباس حسینی از گارد شاهنشاهی غالب گردید .

در وزن دوم غلام الماسی از دانشکده افسری با کاظم حسن پور برنده الماسی با امتیاز

در وزن سوم عبدالله محمدی از دانشکده افسری با محسن ملك شاه‌مردان ازگاردشاهنشاهی نتیجه‌مساوی اعلام گردید در وزن چهارم آذر ـ هوشنگ آقاخانی سرگروهبان ورزش دانشکده افسری با سیفی از گارد شاهنشاهی مسابقه دادند آقاخانی در مدت سه دقیقه پس از گرفتن چندین امتیاز حریفش را ضربه‌فنی نمود .

در وزن پنجم محمود بصیری از دانشکده افسری باامیرپور از گارد شاهنشاهی برنده بصیری با ضربه فنی در وزن ششم خسرو مطلوبی ازدانشکده افسری با پردل حسابی‌از گارد شاهنشاهی برنده پردل حسابی با ضربه فنی .

مربیان و سرپرستان

سرپرست تیم کشتی دانشکده افسری سرکار ستوان‌یکم آریا وزرین و مربی تیم دانشجو فرزین میباشد وسرپرست تیم گارد سرکار ستوان سوم کمال پور هاشمی و مربی تیم آقای گلیان است .

در خاتمه مسابقات تیمسار سرتیپ موحد معاون دانشکده افسری بخبرنگار ما گفت چون مسابقات ارتش در رشته های مختلف از چند روز دیگر آغاز میگردد و فعالیت های ورزشی دانشجویان دانشکده افسری توسعه یافته وتیمهای مختلف‌دانشکده افسری درمسابقات‌ارتش‌کشور شرکت خواهند نمود لذا برای آمادگی قهرمانان اینگونه تماسها بسیارمفید است و قصد داریم‌تا شروع مسابقات ارتش مسابقات تشویقی در رشته های مختلف ترتیب دهیم .

تیم بسکتبال افسران

بقرار اطلاع افسران دانشکده افسری تیم بسکتبالی تشکیل داده‌اند و هر روز صبح بتمرین میپردازند و از تیم بسکتبال امریکائیهای مقیم تهران نیز دعوت کرده‌اند که یك مسابقه دوستانه انجام دهند .

رقابت شگفت انگیز ۳۰۰ ستاره باله

از پنجشنبه ۹ بهمن تا ۱۳بهمن تهران شاهد یك رقابت جالب وپر شکوه هنری است .

چهار هنرستان بزرك کارگردان چنین رقابت عظیمی هستند و هر کدام با سابقه بیست و سی ساله خود سعی خواهند کرد که در این رقابت هنری پیروز از صحنه خارج شوند .

خوانندگان عزیز ما اطلاع‌دارند که از پنجشنبه ۹ بهمن تا ۱۳ بهمن فستیوال بزرك باله و رقص های محلی سازمان کمك کودك برگزار میشود .

دراین فستیوال ۳۰۰ ستاره باله از چهار هنرستان با هنر نمائی‌های شگفت انگیز خود چشم مردم هنر دوست را خیره خواهند ساخت و ثمره تلاش سی ساله استادان‌چیره دست خودرا نشان خواهند داد .

از هم اکنون هزاران نفر از مردم هنر دوست درانتظار شبهای‌فستیوال هستند .

تمرینات منظم

چهار هنرستان تهران اکنون بطور مداوم و شبانه روز تمرین می کنند .

ستارگان صحنه آراء باله هر روز بیش از۷ ساعت به تمرین میپردازند زیرا ثمره زحمات آنها دراین پنج شب بر مردم و تماشاگران مشتاق روشن خواهد شد .

شماره فستیوال

چون عده‌ای در صدد کسب اطلاع از جریان فستیوال وبرنامه های آن هستند از روز شنبه تلفن ۳۰۰۱۱ و داخلی ۱۹ آماده جواب بهر گونه پرسشی‌از جانب‌علاقمندان می باشد .

بورس تحصیلی دانشگاه تهران

دانشگاه تهران دو بورس تحصیلی در سال ۶۳ـ ۱۹۶۴ در اختیار دانشجویان انگلیسی خواهد گذارد.

این دانشجویان بایستی ازفارغ‌التحصیلان دانشگاه لندن باشند و بازبان فارسی آشنائی کافی داشته باشند . این‌دانشجویان مدت یکسال در دانشگاه تهران بمطالعه زبان و ادبیات فارسی بپردازند شورای فرهنگی بریتانیا بنمایندگی دانشگاه تهران دانشجویان مزبور را انتخاب خواهد کرد .

شروع مسابقات وزنه‌برداری

در ساعت چهار بعد از ظهردیروز مسابقات‌قهرمانی‌وزنه‌برداری‌باشگاه های‌تهران وهمچنین‌مسابقات‌انتخابی تیم ملی جهت اعزام به پاکستان آغاز گردید .

این مسابقات زیر نظر فدراسیون وزنه‌برداری در سالن محمد رضاشاه پهلوی آغاز گردیده و طی امشب و فردا شب خاتمه میابد و تیم ملی وزنه برداری ایران انتخاب میگردد.

قهرمانان پس از انتخاب زیرنظر مربیان بتمرین خواهند پرداخت و خود را برای مقابله با وزنه برداران پاکستانی آماده مینمایند .

بازار اطلاعات

استخدام

یکعده خبرنگار ونویسنده
افتخاری نیازمندیم بتلفن۳۴۰۵۳مراجعه شود .
۱ـ۲۰ آ۳۲۰۹۶

هنرپیشه
موسسه لانسمان بعده‌ای هنرپیشه زن و مرد جهت شرکت در فیلم نیازمند است . علاقمندان به خیابان منوچهری ارباب جمشید کوچه لیقوانی مراجعه نمایند .
۱ـ۳ آ۱۱۶۵

جویای کار

شخصی با معلومات
علمی و عملی و تجربیات ۲۳ساله در مورد نصب و تعمیر انواع موتور و ژنراتورها سوپرشارژ وغیره- نصب تابلو و شبکه و الکترو موتور ها فشار قوی وضعیف نصب و تعمیر موتور پمپ و کمپرسور -سرپرستی تاسیسات فنی و کارخانجات مکانیک حاضر است با شرایط آبرومند در تاسیسات یا کارگاههای ملی مشغول کار شود بین‌ساعت ۲ـ۴ بعد از ظهر با تلفن ۴۲۳۷۳ مکالمه فرمائید .
۱ـ۲ آ۲۴۸۲۹

گم شده

سرقت شده‌وفاقد ارزش‌است
نظر باینکه از دسته چك های حساب جاری شماره ۲۲۲۱۵ بانك اصناف پهلوی و شماره ۹۸۴۶ بانك سپه و شماره ۳۷۸۵۱ بانك بازرگانی مرکز وشماره ۱۵۵۱۶۹ بانك صادرات و معادن شعبه البرز متعلق باینجانب سر لشکرباك نشسته محمود افشارپور برگ هائی بسرقت رفته است بدین‌وسیله برای اطلاع عموم اعلام میدارد که کلیه حسابهای فوق از مدتها قبل بسته‌شده و هرگونه چکی که از این حسابها در دست اشخاص باشد از درجه اعتبار ساقط است .
۱ ـ ۲ آ۲۴۷۱۷

ارزش تحصیلی دانشکده علوم‌اینجانب احمد بنی‌هاشمی تاجر که در سال تحصیلی ۳ـ۱۳۳۲ فارغ‌التحصیل‌شدم گم شده است یابنده بشماره تلفن ۳۴۷۹۸ مراجعه و مژدگانی دریافت نماید .
۱ـ۳ آ۱۱۳

معاملات پول

پول شرطی
هرمقدار لازم باشد موجود است مستقیما با سند مالکیت مراجعه فرمائید آژانس رایت روبروی سینما رویال تلفن ۳۱۸۴۳ ـ ۳۲۹۷۱
۱ـ۱۰ آ۱۰۸۶

اگر پول می‌خواهید
باورقه مالکیت رجوع‌فرمائید لاله زار نزدیك توپخانه تلفن ۳۹۷۸۴
به: بنگاه کوشان
۱ـ۸ آ۳۱۶۱۸

پول شرطی موجود است
آژانس ۹۰۰ تلفن ۷۰۲۵۲
آ۱۱۹۸

اجاره داده می شود

شاه‌آباد اول اکباتان
منزلی بمساحت ۵۰۰ متر دارای ۲۱ اطاق و تمام وسایل که سابقا جزء ادارات بوده است بطور در بست‌اجاره داده میشود تلفن ۲۱۹۱۲
۱ـ۵ ۱۱۴۶

به آپارتمان یك یادو
طاقه با حمام و آب گرم نیازمندیم با دفتر اطلاعات مکاتبه شود .
۱ـ۳ آ۲۴۸۳۷

تلفنهای اطلاعات

تلفن خانه ۳۰۰۱۱ الی ۳۰۰۱۹
شعبه آگهیها ۳۰۲۶۳۳ـ ۳۰۵۱۰۸
شعبه آبونمان ۳۰۰۱۰
سرویس حوادث ۳۰۳۵۶۹
سرویس اقتصادی ۳۰۴۵۹۱
شعبه شهرستانها ۳۰۵۰۶۷
اطلاعات هفتگی ۳۰۴۸۷۷
اطلاعات کودکان ۳۰۳۳۱۳
اطلاعات بانوان ۶۹۷۱۵
مجله الاخاء ۳۱۰۷۹
کانون آگهی طوطی نو ۳۰۴۵۹۳ـ ۳۰۴۵۹۲

فروش اتومبیل

فروشگاه اتومبیل ۴۰
از ۱۰۰ دستگاه انواع اتومبیل‌های امریکائی و اروپائی همیشه ۱۰دستگاه موجودا ست‌واگر خیال فروش اتومبیل خود ر ادارید بنفع شما است که با ما مشورت کنید جمشید آباد شمالی کاشی ۴۰ تلفن ۴۹۶۳۳

بورس اتومبیل حکیمی
مرکز خرید وفروش اتومبیلهای تمیز بقیمت روز خیابان پهلوی مقابل کافه شهرداری تلفن : ۶۸۹۴۸

لوازم یدکی اصلی فورد
تجارتخانه شالچی فروشگاه لوازم یدکی فورد خیابان امیرکبیر ساختمان شالچی تلفن ۳۰۵۳۶۵
۱ـ۲۶ آ۹۲۸

بورس اتومبیل فردوسی
خریدوفروش انواع اتومبیل ۶۰۱۸۳
۱ـ۲۶ آ۹۹۳

لوازم یدکی اتومبیل
همه‌نوع زنجیراتومبیل پیچ‌ومهره و میخ پرچ لوله لاستیکی لوله مسی بی درز اصل (مانسمان) موجود کوچه ناظم‌الاطباء مغازه انترناش تلفن ۳۷۸۲۱

فروش
یکباب بنگاه معاملات اتومبیل با موقعیت مناسب بفروش میرسد تلفن ۳۷۴۴۷
۱ـ۳ آ۱۱۷۵

یکدستگاه لندرور
۵۷ده نفره شماره شخصی بقیمت ۱۵ هزار تومان بفروش میرسد طالبین بسفارت امریکا تلفن فرعی شماره ۲۲۷ مراجعه فرمایند .
۱ـ۳ آ۲۴۸۴۵

توجه
هرگونه لوازم یدکی ماشین های واکسال مدل ۵۶ در اختیار مشتریان محترم گذارده خواهد شد .
آدرس خیابان امیر کبیر مغازه مرتضوی
۱ـ۲ آ۳۴۱۲۰

فروشگاه اتومبیل محسن
همه گونه اتومبیل خریدار است خیابان خیام شمالی تلفن۵۷۹۸۷
آ۱۱۹۴

بورس اتومبیل گلشن
مرکز خرید و فروش اتومبیل‌مقابل دانشگاه چنك تلفن ۶۸۵۱۴
آ۱۱۹۵

آگهی حصرورائت
در تاریخ ۴۰ر۱۰ آقای احمد محمدی فرزند مرحوم حاجی ولی محمد محمدی مقیم گنبد کاوس دادخواستی بخواسته حصر ورائت بدادگاه‌بخش گنبد کاوس تقدیم کـه بکلاسه ۶ـ۴۳ـ۴۰ ثبت و چنین توضیح‌داده که پدرش بنام حاج‌ولی محمد محمدی در تاریخ ۲۲ر۹ر۴۰ درجایگاه‌همیشگی خود فوت نموده وارث او عبارتند از سه پسر بنام احمد محمدی دارای شناسنامه شماره ۴۲ومحمدمحمدی به شماره شناسنامه ۱۳۱۲و نور محمد محمدی دارای شناسنامه شماره ۲۰۸ وپنج‌دختر بنام سلطان بی‌بی دارای شناسنامه ۵۲۲و زلیخا دارای‌شناسنامه ۲۷۳۷ امان بی‌بی دارای شناسنامه ۱۷۶ وبیرام بخت دارای شناسنامه ۸ بی‌بی دارای شناسنامه ۱۱۷۶ و عیال‌دائمی بنام مهمیه خانم دارای شناسنامه شماره ۹ همگی صادره‌رشت گرگان و غیر از نامبردگان وارث دیگری‌نداشته دادگاه پس از وصول دادخواست و ضمایم و تحقیق از گواهان مراتب را سه نوبت متوالی هر نوبت بفاصله یکماه در روزنامه رسمی کشور شاهنشاهی و روزنامه کثیرالانتشار اطلاعات منتشر مینماید تا هرکس اعتراضی دارد و یاوصیت نامهٔ از متوفی نزد او می باشد ظرف مدت سه ماه از تاریخ‌نشر اولین‌آگهی مراتب‌را بدادگاه اعلام دارد و پس‌از انقضاء مدت مذکور هیچگونه‌اعتراضی جزابراز وصیتنامه رسمی یا سری پذیرفته نخواهد شد .
رئیس دادگاه بخش گنبدکاوس
اکبر شکیبا
۱ـ۳ آ۳۴۱۴۴

معاملات تلفن

هر نوع شماره تلفن
خریدو فروش‌میشود تلفن ۶۰۱۸۳
۱ـ۲۶ آ۹۹۲

صاحب امتیاز و مدیر مسئول: عباس مسعودی
چاپخانه اطلاعات

بفروش میرسد

۲۷۰ متر جاده پهلوی
۵۰۰ متر نیاوران بفروش میرسدبتلفن ۳۲۸۴۱ مراجعه شود .
۱ـ۵ ۳۳۷۶۶

لاله‌زار کوچه مهران
دوزندگی ماری ۴ اطاق باتمام‌لوازم برق و تلفن بفروش میرسد ۳۲۰۹۷
۱ـ۱۰ آ۱۱۶۱

سه‌راه هاشم آباد
۵۰دستگاه ساختمان که هردستگاه شامل دو اطاق و یك زیر زمین می باشد دستگاهی ۷۵۰۰۰ ریال که‌ثلث آن نقد و بقیه باقساط ۱۲ماهه‌بفروش میرسد جاده خراسان سه‌راه هاشم‌آباد بازرگانی روشن تلفن۵۵۵۵۶
۱ـ۵ آ۱۱۸۶

زمین نقد و اقساط درنارمك بازرگانی برچیس‌میفروشد
قطعات از ۱۰۰ متر به بالا با سند مالکیت وآب و برق آماده فروش
نارمك ـ مقابل شهرداری تلفن ۷۹۲۷۸
۱ـ۱۰ آ۳۴۰۰۶

فروش اثاثیه

یخچال و تلویزیون
یخچالو تلویزیون وضبط صوت ورادیو ورادیوگرام وقالی مبل وسایر اشیائی دیگر شمارا درمنزل نقدا خریداری مینمائیم لطفا بخیابان شاه چهارراه گلشن نمایشگاه ایران کالا تلفن ۴۵۶۸۹ مراجعه فرمایند .
۱ـ۳۰ آ۷۹۲

خانواده های محترم
اگرچنانچه تصمیم بخرید تلویزیون یخچال ضبطصوت قالی مبل‌وسایر لوازم زندگی رادارید متمنی است‌قبلا بنمایشگاه ایران کالامراجعه فرمایند چون مقداری ازاجناس فوق‌را که‌از منازل ودست دوم خریداری نموده‌ایم بقیمتی که‌شما هرگز باور نمی‌فرمائید بفروش میرساند نشانی تهران خیابان شاه چهارراه گلشن نمایشگاه ایران کالا تلفن ۴۵۶۸۹
۱ـ۳۰ آ۷۹۱

رستورانهای خانوادگی

رستوران ژاله
مخصوص خانواده ها است .
چلوکباب سلطانی۴۵ ریال
سایر اغذیه لذیذ و متنوع‌ایرانی وفرنگی نیز با بهای مناسب عرضه می شود .
سرویس‌هم‌دریافت‌نمیشود
لاله‌زار نو جنب سینما متروپل‌تلفن ۳۲۳۳۱

چلوکبابی لقانطه
سالن چلو کبابی لقانطه برای مجالس عروسی و پذیرائی ازمشتریان محترم همیشه آماده است میدان بهارستان تلفن ۳۵۹۲۸
۱ـ۲۶ آ۷۹۸

چلوکبابی گلستان
در سالن چلوکبابی گلستان مطبوع‌ترین چلوکباب را میل فرمائید خیابان خیام مقابل پاچنار تلفن۵۵۲۲۸
۱ـ۱۳ آ۱۰۳۰

هتل ها و رستورانها

رستوران مهرآباد طبقه‌فوقانی فرودگاه تلفن۶۴۴۸۷

هتل ونك سه‌راه ونك
تلفن ۸۲۲۶۷۰ ـ ۸۲۲۵۱۳

رستوران لارزیدانس خیابان ویلا تلفن ۴۶۴۱۴

هتل و کلبه دربند ـ دربند
تلفن ۸۳۴۲۳ـ ۸۳۴۲۳
هتل سپید . تخت‌جمشید ۶۹۰۱۱
دیسکوتك رقص‌باجدیدترین صفحات

مهمانخانه کاوه
اول خیابان سعدی کوچه ناظم‌الاطباء تلفن ۳۳۳۹۶

تقویم اطلاعات

پنجشنبه بیست و یکم دی ۱۳۴۰
پنجشنبه چهارم شعبان ۱۳۸۱
پنجشنبه یازدهم ژانویه ۱۹۶۲
اذان صبح: ساعت ۵ و ۲۷ دقیقه
طلوع آفتاب : ساعت ۷و۱۸ دقیقه
غروب آفتاب : ساعت ۱۷ر۲ دقیقه

مستغلات

نارمك ـ تهران پارس
تهران نو ـ نیروی هوائی
برای خرید و فروش و معاوضه زمین و خانه و ساختن منزل بطور **نقد و اقساط ببازرگانی‌امینی اول سی متری نارمك**
تلفن ۷۹۰۰۹۰ مراجعه‌فرمائید

داروخانه
برای خرید و فروش داروخانه در تهران و شهرستانها و تنظیم قرارداد های داروئی بسازمان داروکار مراجعه فرمایند
سازمان داروکار ـ ناصرخسرو ـ روبروی دارائی
دکتر رضا جلالی
تلفن : ۵۰۵۴۵

زمین وپول
معاوضه باخانه های ویلائی ومستغلاتی تلفن ۴۰۵۵۴ پیشرو
۱ـ۳۰ آ۷۹۰

قابل توجه خریداران
مستغلاتهای بزرك و خانه های ویلائی در شمال شهر بازمین وخانه معاوضه می شود طالبین بخیابان شمیران چهارراه‌حقوقی‌بازرگانی سایه مراجعه‌فرمایند تلفن ۷۲۸۹۶

مستغلات نوساز
کوچك وبزرك تحت‌اجاره با اراضی و دهات معاوضه میشود مابه‌التفاوت‌قیمت‌نقدی گرفته میشود آژانس رایت شاهرضا روبروی‌سینمارویال تلفن ۳۱۸۵۳ ـ ۳۲۹۷۱
۱ـ۱۰ آ۱۰۸۵

اراضی نارمك را خریداریم
بازرگانی‌حمید تلفن ۷۹۱۰۹۴
۱ـ۲۶ آ۱۱۱۷

شاه‌آباد اول اکباتان
منزل بسیار محکم شخصی ساز بمساحت ۵۰۰ متر درحدود هزارمتر‌زیر بناء نصف نقد و نصف‌با خانه کوچکتر یا زمین در شهر تلفن ۲۱۹۱۲
۱ـ۵ ۱۱۴۵

شمال بلوار کرج
آپارتمانهای کاملا مجهزتلفن ۲۱۹۱۲
۱ـ۵ ۱۱۴۴

اراضی نارمك خریداریم
نارمك بازرگانی رستمی ۷۹۳۵۳
آ۱۲۰۱

واگذار میشود

یکباب مغازه سه نبش‌مقابل مسجد شاه واگذار میشود تلفن ۲۴۶۵۰
۱ـ۵ آ۱۱۵۸

در خیابان شاهرضا
یکباب مغازه واگذار میشود تلفن ۷۲۱۶۲ آژانس روشن روان
۱ـ۳ آ۱۱۷۲

یك سالن ویك اطاق
فردوسی ابتدای منوچهری پاساژ ساعتچی طبقه دوم واگذار می شود تلفن ۳۰۳۶۵۷
آ۲۴۷۶۳ ۱ـ۲

ساختمان

کویك سرویس
برای‌انجام‌کلیه‌کارهای ساختمانی و تعمیرات فوری منازل و دکوراسیون‌در اختیار شماست . پهلوی جنب سینما مهتاب کاشی ۲۱۰ تلفن ۶۹۷۸۹ از۳ تا ۸ بعد از ظهر

تلفنهای مورد نیاز

آتش نشانی ۴۴۴۴۴
اداره‌راهنمائی ۳۰۳۶۱۴
سازمان آب تهران ۵۱۰۰۰
سرکلانتری ۴۹۱۶۱
اطلاعات راه آهن ۵۱۰۵۱
شرکت تلفن ۳۰۵۵۱۱

سالن مد و آرایش

آموزشگاه کاخ
سالن آرایش الیزه
تحت نظر بانوی متخصص ودیپلمه پاریس
با امتیاز رسمی وزارت فرهنگ
مدرن ترین سبك آرایش بانوان را علمی و عملی در حد اقل مدت می آموزد .برای‌نام نویسی به انتهای خیابان ایرانشهر شمالی کوی نقوی کاشی ۳۶ مراجعه فرمائید .
۱ـ۲۶ آ۹۰۶

سالن‌آرایش وزیبائی آلبا
آرایش مو بوسیله متخصص فرانسوی ـ آلمانی ـ ایرانی وتوالت عروس توسط متخصص (فرنان‌اوبری پاریس) میدان فردوسی شماره۳۳۹ تلفن ۴۶۷۸۵
۱ـ۲۶ آ۱۱۱۸

برای اولین‌بار درایران

مجهزترین آموزشگاه فن آرایش افسون (آنتونیو) خانم هرتاولرآلمانی دارنده مدال آرایش دیپلم تخصصی از آلمان و پاریس با امتیاز رسمی وزارت فرهنگ افتتاح وباشهریه بسیار مناسب درکمترین مدت ممکنه فن‌کامل علمی و عملی آرایش مو رابعلاقمندان می‌آموزد . (ضمنا این آموزشگاه مخصوص بانوان میباشد)
آدرس خیابان شاهرضا روبروی خیابان ویلا ـ کوی‌کندوان ـ کوی مهرانی آموزشگاه افسون و سالن آرایش آنتونیو پاریس

سشوار ایندولا
خیابان شاهرضا مقابل دبیرستان انوشیروان دادگر تلفن ۶۶۲۷۷

سالن آرایش وزیبائی آنا
متخصص فن آرایش موی سر و رنك و صورت در اسرع وقت آماده پذیرائی از مشتریان محترم‌میباشد دروازه شمیران
۱ـ۲۶ آ۱۱۱۳

آموزشگاه آرایش ناز
تحت‌نظر بانوی دیپلمه لندن و پاریس در خیابان تخت جمشیدروبروی دبستان فردوسی کوچه جنب هتل پرسپولیس افتتاح شد هنرجو با سهلترین شرایط جهت تعلیم‌میپذیرد برای نام نویسی از ساعت ۸ الی۱۲ هرروز مراجعه شود .
۱ـ۷ آ۱۱۶۳

بانوی محترم
شماهم اگر علاقه به‌آرایش موی خود دارید فقط یکمرتبه به آرایشگاه «۱۱۱» سری بزنید قطعا مشتری‌دائمی ما خواهید شد . نشانی : تهران‌نو ـ خیابان فرح‌آباد خیابان باباطاهر تلفن ۷۹۷۴۴
۱ـ۲۶ آ۱۰۱۰

در سالن آرایش ونیز
میزانپلی با تافت (۶۰) ریال‌توالت عروس (۵۰۰) ریال میدان بهارستان کوچه نظامیه ـ جنب دبستان سعدی تلفن ۵۴۱۴۱
۱ـ۲ آ۱۱۶۰

سالن آموزشگاه وآرایش مو وزیبائی‌ویشی
دارای امتیاز رسمی از وزارت فرهنگ میزانپلی ۵۰ریال کوپ(کوتاه‌کردن) ۲۰ ریال رنك مو ۲۵۰ ریال پرمنانت ۲۵۰ریال آرایش عروس ۸۰۰ ریال‌با تعیین وقت قبلی
برای دوره جدید هنرآموز پذیرفته میشود
خیابان شاهرضا کالج شماره ۱۰۱ بالای مغازه خاویار تلفن ۶۴۶۹۶

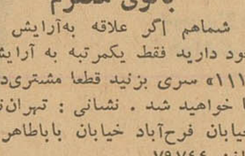

آموزشگاه فرهنگی

کلاسهای صبح
در آموزشگاه خزائلی برای‌داوطلبان متفرقه کلاسهای صبح از ساعت ۸ونیم ربع تا ۱۱ونیم دایر است‌آقایان وبانوان داوطلب دوره اول متوسطه در این کلاسها می توانند تحصیل کنند وقریبا کلاسهای زبان هم درساعات صبح دایر خواهد شد .
آ۱۲۰۵

کلاس مکالمه انگلیسی
کلاس مکالمه انگلیسی تحت نظر یکنفربانوی انگلیسی در آموزشگاه خزائلی دائر گردیده برای کسانی که بخواهند بخارج مسافرت کنند این کلاس بسیار سودمند است .
آ۱۲۰۶

آموزشگاههای فنی

آموزشگاه کشور
ماشین‌نویسی رابا اسلوب ده‌انگشتی بشما تعلیم میدهد وبادارات معرفی می نماید خیام مقابل پارك شهر
آ۱۰۶۱ ۱ـ۲۶

آموزشگاه خیاطی ناهید
تعلیم برش‌ودوخت‌ـتحت‌نظر بانوی تحصیلکرده اروپا با امتیاز وزارت‌ـ فرهنگ طبق‌آخرین‌متدعلمی (گروالوین فرانسه) نشانی . خیابان گرگان ـ ایستگاه روشنائی خیابان نظام‌الملك ایستگاه افخمی کوی سعدی پلاك ۷۷
۱ـ۷ آ۱۰۸۹

دوزندگی ماری
از لاله‌زار کوچه مهران به خیابان شاهرضا بین فرصت و ایرانشهر ساختمان رفعت‌جاه انتقال یافت .
۱ـ۱۰ آ۱۱۷۳

کانون فرهنگی پارس
اولین موسسه فنی با امتیاز نامه رسمی از وزارت فرهنگ کلاسهای‌علمی وعملی رادیو تلویزیون سعدی شمالی خیابان کاشف کاشی ۲۳
آ۱۱۹۱ ۱ـ۲۵

آموزشگاه ماشین‌نویسی‌ربانی
مورد اعتماد عموم ـتدریس حسابداری ـترجمه ـ تحریر رساله ـ ماشین‌پلی‌کپی تلفن ۳۷۱۳۵
آ۱۲۰۳

نقشه‌کشی ونقشه‌برداری‌و استخدام
هر۱۵روز یك کلاس جدید نقشه کشی و نقشه برداری در
آموزش فرهنك
تشکیل می گردد اسامی کسانیکه بعداز سه ماه کارآموزی با حقوق مکفی استخدام شده اند در آموزشگاه موجود است لطفا نام آموزش فرهنك را که قدیمی ترین آموزشگاه نقشه کشی است بخاطر بسپارید . چهارراه دروازه دولت مقابل خیابان سعدی
آ۱۱۹۷

کلاس رادیو پاریس
پانزدهمین سال‌تاسیس
نا م‌نویسی شصت‌و هفتمین دوره درس علمی و عملی رادیو (در ۴ماه) تا ۲۷ دی شروع ۲۸ دی برای شهرستانها با مکاتبه تدریس میشود خیابان اسلامبول ـپاساژ میزبان
۱۲۰۲

آموزشگاههای رانندگی

هنرستان فنی پرستو
مرکز آموزش صحیح رانندگی و میکانیکی شاهپور چهارراه گمرك تلفن ۲۳۹۱
۱ـ۲۶ آ۷۶۷

آموزشگاه‌رانندگی‌مهرشمیران
رانندگی را با اسلوب فنی تحت نظر استادان مجرب با اخذ گواهینامه بشما تعلیم میدهد تجریش روبروی بیمارستان رضا پهلوی تلفن۸۵۲۴۷۷

آموزشگاه رانندگی تهران
زیر نظر کاوه محلاتی تلفن ۲۵۸۸۸
۱ـ۲۶ آ۱۰۷۲

هنرستان رانندگی آهاری
درکمترین مدت رانندگی به‌هنرجویان عزیز میاموزد مسجد لولاگر طبقه فوقانی مسجد تلفن ۴۹۹۲۵

آموزشگاه جهان
خیابان شاه باستان تلفن ۴۷۱۸۱
آ۱۱۹

راهنمای پزشکی اطلاعات

دکتر آسایش
بیماریهای آمیزشی و مجاری ادرار خیابان منوچهری‌ـابتدای کوچه‌ارباب جمشید ـ شماره ۱۱ پذیرائی عصرها

دکتر امیر نجم آبادی
متخصص اطفال از امریکا
خیابان آقا شیخ هادی ـ نزدیك چهارراه آقا شیخ هادی و جامی شماره ۱۶۰ پذیرائی‌ـشبانه‌روزوروزهای‌تعطیل

دکتر در طب پولوسا
متخصص بیماریهای‌مقابتی ـمجاری ادرار ـ تناسلی امراض زنانه ـ نازائی ـ خیابان فردوسی بالا کوچه صادق پذیرائی ۹ تا ۱۲ ـ ۵ تا ۸ تلفن ۴۶۵۸۹

کلینیك فیزیوتراپی
دکتر پریسای
خیابان کاخ شمالی ـ چهارراه‌کاخ وبزرگمهر تلفن ۶۹۷۷۴

کلینیك دندانپزشکی خصوصی حکیم‌پور
تحت‌نظر دکتر های متخصص در دندان پزشکی ودندانسازی مجهز با توربین های ۳۰۰ هزار دور دردقیقه
درمان دندان بدون درد
شاه‌آباد خیابان باغ‌سپهسالارکوچه مهندس الممالك تلفن ۳۲۴۸۱ اوقات پذیرائی قبل‌از ظهر بطور آزاد ـبعداز ظهربا تعیین وقت‌قبلی جمعه تا ظهر

دکتر دانشگر
امراض مقاربتی و جلدی و سوزاك تازه و کهنه ورم پرستات‌ضیق مجرا سستی و بواسیر امراض زنانه و نازائی خیابان سپه مقابل بستخانه تلفن ۳۰۲۴۱۶

دکتر محمد داد خواه
کلینیك زیبائی علاج لاغری و چاقی و رشد و نمو سینه ها
خیابان لاله‌زار ازطرف‌میدان سپه پذیرائی صبح و عصر تلفن۳۸۱۷۰

دکتر دردریان
دیپلمه از دانشگاه روسیه با ۴۸ سال سابقه درامراض داخلی ومقاربتی چهارراه یوسف‌آباد کوچه عشیری پذیرائی صبح‌ها وعصرهاتلفن۴۲۴۰۶

ترك تریاك دکتر رحمانی
متخصص امراض اعصاب وروح‌از دانشگاه لندن خیابان پهلوی بالاتر از چهارراه امیراکرم تلفن : ۴۵۱۱۴ پذیرائی صبح و عصر

کشیك امشب پزشکان

آقایان دکتر حسین احمدی میدان ثریا کوچه پلیس شماره ۱۷ دکتر سید کاظم آیت‌الهی خیابان آریانا سلسبیل چهارراه گلی ـدکتر محمد رامین یوسف آباد پائین خیابان محمد رضا شاه خیابان ریاحی وفا خیابان فیروز دکتر حبیب‌اله حاتمی خیابان ایزنهاور کوی پیرامان‌شماره ۱+۱۲ دکتر خلیل رسولی (جراح) امیرآباد خیابان نصرت‌کاشی ۱۵ـ دکترمهرداد پاك نیا خیابان آذربایجان چهار راه خوش تلفن ۶۵۰۷۲ـ دکتر محمدتقی اسفندیاری شاهپور چهارراه مختاری تلفن۲۰۹۱۸ـ دکتر محمود عالم‌خیابان شمیران مقابل سینمای مولن‌روژتلفن ۲۴۸۳۵ـ دکتر علی نصیری اول‌شهریور آرا خیابان ششم کاشی ۲۲ـ دکتر صانعی (دندانپزشك مجاز) تخت‌جمشید انصاری تلفن۴۵۰۲۹ـ دکتر علی‌اصغر سعادت منیریه ۱۴۳ تلفن ۲۵۶۴۳ـ دکترمسعود لاهیجانی خیابان امیرآباد کوچه مهر تلفن ۶۲۴۳۶ـ دکتر سید جعفر میرحمزه خیابان ژاله ایستگاه بهنام پلاك ۱۶۳ تلفن۳۲۸۱۰ ـ دکتر کرامت اله فرهودی خیابان شاهرضا چهارراه پل چوبی تلفن ۲۸۵۱۰ـدکتر علی‌اکبر حکمت نارمك ایستگاه‌دفتر ـ دکتر احمد مافی خیابان قدیم‌شمیران ایستگاه سید خندان
آقای دکتر شاهپور سیاهپوش خیابان امیریه ایستگاه البرزجنب‌مسجدفخریه دکتر کاظم فراهانچی خیابان شمیران ایستگاه سید خندان تلفن ۸۱۹۵۰ـ دکتر مصطفی موسوی (درمانگاه) دروازه شمیران‌مقابل مسجدفخرالدوله تلفن ۳۵۱۲۶ـ دکتر عزت‌اله‌خامسی خیابان ژاله خیابان فلاح کاشی(۶۰)ـ دکتر ایرج ناصری سینا بی‌سیم‌نجف‌ـ آباد ابتداء هشت متری خاکی ـ زایشگاه وبیمارستان اهری سر پل تجریش تلفن ۸۳۳۱۶ـ دکتر امیر معزالدین منصور خطیر عباس آباد خیابان تکش کوچه پیروز کاشی۱۳ـ دکتر فرهادی دروازه دولت ـ دکترکمال پرتوی خیابان نواب چهارراه گلکار تلفن ۲۸۲۹۰ ـ دکتر محمد روحی خیابان شمیران‌اول‌خیابان سلیم‌ـدکتر فخر موسوی خیابان خوش پائین‌چهار راه هاشمی جنب کوچه نظام ـ دکتر بانو جودت پیرا (ماما) چهارراه کالج جنب پمپ بنزین ساختمان هارونیان صفا ـ شماره ۶۰ـ دکتر عبدالمجید مجیدی خیابان شاه جنب مسجد سجاد تلفن ۶۵۱۵۵ ـبیمارستان‌ودرمانگاه‌مسمومین اورژلنس خیابان سپه مقابل آقاشیخ هادی ـ دکتر اکبر امین‌حشمت‌الدوله غربی نرسیده‌بچهارراه گلشن۹۲۹۷۷ـ دکترحسن داروگر تخت جمشیدخیابان وصال روبروی داروخانه پاك کوچه ایران تلفن ۴۲۹۹۲ـ دکتر محمودعلم آموز میدان۲۴ اسفند کوی بهرام‌تلفن ۶۸۳۸۵ـ دکتر امیر عرفانی خیابان هدایت چهارراه صفی‌علیشاه تلفن ۳۳۲۷۲ـ دکتر رحیم نظریان چهارراه لولاگر اول نواب جنب داروخانه‌دانش تلفن ۶۳۴۱۸ـ دکتر حسن فامیلی خیابان شاه بیست متری اول ـ دکتر علیرضا طیاری خیابان امیریه چهارراه مختاری ـدکتر امین صادقیه امیریه نرسیده‌بچهارراه‌مختاری تلفن۲۸۴۷۱ـ دکتر داود افتخار معنوی انتهای اسفالت خیابان امین‌الدوله نظام‌آباد اول‌خیابان ۱۴ـ دکتر امان‌اله‌فتوحی (رادیولوژی) خیابان نادری کوچه نوبهار تلفن (۷۳۷۷۷ـ۳۳۵۳۳) ـدکترموسوی‌زاده پهلوی خیابان بالای بلوار کرج مقابل سینما امپایر ـدکتر علوی آزمایشگاه سی‌متری نزدیك مجسمه شاهرضامقابل خیابان ناهید ـ دکتر اسلام دوست خیابان حشمت الدوله چهار راه‌گلشن تلفن ۶۳۰۶۷ـ دکتر وحید معانی حصاری خیابان شاه خیابان سلسبیل شمالی یا رودکی شمالی پلاك ۹۳۰ـ دکتر سید جواد میر قهاری خیابان امیریه اول‌خیابان منیریه دست راست کوچه اول ـ دکتر علی نقی رستگار خیابان شاه آباداول کوچه‌ظهیرالاسلام تلفن ۳۰۳۱۲۱ـ دکتر نعمت‌اله مقبلی نیاوران ـ دکترشاه طهماسبی خیابان ده متری گرگان بالاتر ازمجسمه کوچه صفا ـ

دکتر معدل، کبد، روده
دکتر رفیعی از دانشگاه پاریس پذیرائی ٤ تا ٨بعد از ظهر خیابان جامی اول کوچه پاریس تلفن ۶۳۰۶۰

دکتر محمدرضا مسدد
رزیدنت سابق بیمارستانهای‌امریکا دارای گواهینامه از پروك مدیکال امریکا ـدرمان قطعی‌بیماریهای مقاربتی دروازه دولت روبروی ساختمان‌قیات تلفن ۳۰۲۵۴۸ پذیرائی عصر ها از ساعت ۵ الی ۸ بعداز ظهر

دکتر محمود مدرس
پزشك بیماریهای درونی‌پیش‌گیری ودرمان بیماری های کودکان مختاری شاهپور ـجنب‌داروخانه‌اوحدی‌پذیرائی بعد از ظهر ها

دکتر فضل‌الله معتضدی
استاد دانشگاه متخصص امراض داخلی شاهرضا مقابل لاله زار نو کوچه فتوحی پذیرائی از ٤ تا ٦بعداز ظهر تلفن ۸۶۵۷۵

کلینیك دندانپزشکی خصوصی حکیم‌پور
تحت‌نظر دکتر های متخصص در دندان پزشکی ودندانسازی مجهز با توربین های ۳۰۰ هزار دور دردقیقه
درمان دندان بدون درد
شاه‌آباد خیابان باغ‌سپهسالارکوچه مهندس الممالك تلفن ۳۲۴۸۱ اوقات پذیرائی قبل‌از ظهر بطور آزاد ـبعداز ظهربا تعیین وقت‌قبلی جمعه تا ظهر

دکتر مهدی‌قوامیان
متخصص امراض داخلی کلیه از امریکا بیمه کارمندان و فرهنگیان چهار راه امیر اکرم ۱۳۵ پذیرائی عصرها تلفن ۴۷۸۶۵

پلی کلینیك
دکتر صدیقی ـ دکترمجاهدی
رزیدنت سابق بیمارستانهای‌آمریکا پزشك بیمه کارمندان دولت وفرهنگیان پزشك سازمان بیمه های اجتماعی کارگران بیمارستانهای داخلی اطفال ـ مقاربتی ـترك تریاك وسایر موادمخدره ترك الکل مجهز به دستگاه‌های رادیو ـ سکبی ـآئروسل تراپی (بخور پنی‌ـ سیلین وغیره) دیاترمی پذیرائی بعد از ظهرها
خیابان شاه روبروی مسجد سجاد تلفن ۴۹۵۲۶

دکتر عباس نیك نژاد
متخصص از دانشکده پاریس و بیماریهای معده ـ روده‌ـ کبد ـ لوزالمعده‌ـ در مان بواسیر بدون‌عمل فیستول فیسور بامتد موثر دروازه شمیران خیابان گرامی

دکتر جواد هیئت جراح
مطب جدید خیابان پهلوی کوچه بیدی پذیرائی عصر ها تلفن ۴۵۱۱۷ وصبحها بیمارستان جاوید تلفن ۸۲۲۹۱۴

دکتر معانی
امراض مقاربتی‌مجاری ادرارمعالجه سوزاك تازه و کهنه ـ ورم پروستات وسستی وناتوانی ـضیق‌مجرا امراض زنانه خیابان فردوسی مقابل بانك ملی مرکز

دکتر مرتضی مشایخی
متخصص بیماریهای اعصاب‌اطفال وفلج کودکان
نشانی : خیابان ویلا شماره ۳۰

درمانگاه خصوصی نارمك
۴۶متری غربی تلفن ۷۹۵۵۵

ماجراهای میر غضب !

سرهنك والریو ، مسلسل را روی دست گرفت‌وگفت : کاپیتن ، لطفا پیاده شوید!

۹۵ ساعت آخر عمر موسولینی

ترجمه : م حمد مرعشی

طی راه نه (دسی) به(والریو)روی خوش نشان داد ونه والریو به‌دسی. والریو تنها زرنگی که بخرج داد سوار کردن ماژور (زانگلی) و (اسفورنی) در اتومبیل کاپیتن‌دسی بود.اتومبیل‌دسی یك‌الفارومئوی کاملا نو مدل امپریلیا بود که تاچند ساعت قبل به .وزیر کشور سابق موسولینی تعلق داشت ،دسی آن را در مرز سویس بی سرنشین‌پیدا کرده و تصاحب نموده بود.

بین راه اتومبیل کاپیتن دسی جلوی یك پمپ بنزین توقف کرد، سرهنك والریو براننده‌اش دستور داد اتومبیل راکاملا کنار اتومبیل دسی نگهدارد ، سپس خود در حالیکه انگشت به ماشه مسلسل داشت پیاده شد سر راه براتومبیل دسی گرفت و فرمان داد پیاده شوید.

کاپیتن دسی با اعتراض گفت : سرهنك من شما رابر حذرمیدارم. شما دارید از حدود خودتان تجاوز میکنید.

این اعتراض نتیجه نبخشید .و چون والریو را مصمم دید چاره‌ای جز پیاده شدن ندید . والریو اورا همانجا گذاشت ، اتومبیلش را مصادره کرد و بسرعت بحرکت در آمدند.

چند کیلو متر آنطرف تراز کومو سرهنك یکبار دیگر دستور توقف داد .خود مسلسل بدست‌از اتومبیل بیرون پرید وبه کامیون اطاقداری که مخصوص حمل مبل بود وداشت از روبرو می‌آمد دستور ایست‌داد. راننده کامیون درست در نزدیکی او بشدت ترمز کرد،والریو براننده دستور داد:

-پیاده شو اتومبیل تو مصادره میشود.

راننده ترسان و لرزان پیاده‌شد. والریو پارتیزان هایش‌رااز آمبولانس در آورد و سوار کامیون کرد خودش هم سوار اتومبیل دسی‌شد. سه اتومبیل دیگر را کنارجاده‌بامید خدارها کرده باسرعت بسوی دونگو روانه گشت .

کامیون اطاقدار درست آن‌چیزی بودکه سرهنك والریو آرزوی داشتنش را میکشید .زیرامیتوانست اجساد بیش از ۵۰ نفر اعدامی را در آن ریخته بدون آنکه توجه کسی را جلب کند به میلان ببرد.

اطاق کامیون کاملا پوشیده بود فقط در قسمت بالای دیواره‌هایش پنجره های خیلی کوچکی داشت. در مسیر بعدی جاده پر از مانع بود زیرا سرهنك والریو نمیدانست مشخصات اتومبیل دسی که در حقیقت متعلق بیکی از رهبران‌رژیم فاشیست بود قبلا بکلیه پست‌های پارتیزانی بین راه داده شده است. از اولین باریگا دپارتیزانی والریو بدون آنکه اعتنائی به ایست‌آنها بکند باسرعت گذشت . درباریگاد بعدی بروی او آتش مسلسل گشودند.

ولی وی همچنان بامهارت بدون توقف میگریخت . گریزماهرانه‌از پست سوم تکرار شد در جاده تنگی که به دهکده موسو منتهی میشد اتومبیل والریو مجبور شد بسرعت خودش را از جلوی کامیونی که از سر پیچ جلویش سبز شده بود کنار بکشد در نتیجه ترمز اتومبیل او و کامیون اطاقدار نیز مجبور به ترمز شدید شد . عقبش به دیوار جاده اصابت کرد ویکی از پارتیزانها سخت مجروح شد .(باربا) راننده والریو گفت :

«پدرو» گفت : هرکس با من کاردارد بیاید اینجا ...

-اگر یك ثانیه دیر جنبیده بودیم از جاده بدریا پرتاب‌میشدیم.

والریو جوابداد:باید زودتر براه بیفتیم آب تنی را میتوانیم بگذاریم برای وقت دیگر !

درست سر ساعت ۱۴و ۱۰ دقیقه بود که اتومبیل والریو و کامیون اطاقدار حامل پارتیزان‌ها درمیلان درمیدان دونگو توقف کردند . درست در همانجائیکه ۲۲ ساعت پیش موسولینی در ژست یك سرباز آلمانی مست دستگیر شده بود.

***

والریو از اتومبیل بیرون پریدو مستقیما بسوی عمارت شهرداری دوید. ولی عده‌ای از پارتیزان‌ها در یك خط زنجیر مسلسل بدست‌سر-راه بر او گرفتند آنهم مصممانه و تهدیدآمیز .دوباره فکراینکه‌عده‌ای خیانت وسابوتاژ کرده‌اند در مغز او خطور کرد . البته پارتیزان‌های دونگو حق داشتند .زیرا از کوموبه بعد پست‌های پارتیزانی مرتبابوسیله تلفن فرار موفقیت آمیز یك کامیون ویك اتومبیل رابه دونگو گزارش داده و گفته بودند عده‌از فاشیست‌ها برای نجات موسولینی بسوی دونگو میشتابند.

ولی والریو آدمی نبود که از تك وتاز بیفتد . بمحض آنکه بخط زنجیر مسلح بر خورد فریاد زد:

-من مامور ژنرال کماندان‌هستم فرمانده این جاکیست؟ بگوئیدفوری خودش را بمن معرفی کند.

یکی از پارتیزان هابدرون‌عمارت شهرداری دوید ودقیقه‌ای بعد با جواب (پدر و)باز گشت :

-هر کس بامن کار دارد باین جا بیاید تابه بینم کیست .

همان لحظه‌باعجله (پدرو) به(بیل) تلفن کرد و پس از گفتن جریان بوی از او خواهش کرد هر چه‌زودتر خودش را بشهرداری برساند ، وجود بیل ضرورت داشت ، زیرا او پارتیزان‌های مختلف را بهتر از او میشناخت . پدر وبعد درخاطراتش چنین نوشت :

-چند دقیقه بعد پارتیزانی که‌با پیغام من بیرون رفته بود بازگشت وگفت : مرد غریبه بشدت عصبانی شده وتهدید کرده که همه راتوقیف خواهد کرد . وی ادعا میکند که از افسران وابسته به ژنرال کماندان میباشد وبا اختیارات تام برای‌انجام ماموریتی باین جا آمده است .به یکی دو تن از گاریبالدی‌های خودم دستور دادم که برای رعایت احتیاط تا میتواند افرادمان را در میدان جمع آوری کند تا اگر احیانا نزاعی در گرفت دست خالی‌نباشیم. سپس خودم از شهرداری خارج شدم وبمیدان رسیدم . میدان‌خالی بود ولی در حدود بیست متر دورتر چشمم به‌عده‌ای افتادکه اونیفورم‌های تازه بتن و مسلسل بدست‌داشتند از مشاهده آنها شك وتردیدی‌بمن دست داد زیرا در آن شرایط و اوضاع هر گزپارتیزان‌ها ئی‌به‌آن تروتمیزی ندیده بودم ، پیشاپیش آنها مردی که ظاهرا فرمانده‌شان بود توقف داشت . وی مردی بود بلند قد ،سبیلو ، باپوستی تیره و قیافه‌ای فوق‌العاده خشن،پیش رفتم وخودم را،به عنوان فرمانده هنك ۲۵ گاریبالدی به او معرفی کردم. او هم خودش را بعنوان سرهنك‌والریو مامور مخصوص ژنرال کماندان ارتش نجات بخش بمن معرفی نمود سپس گفت :

-مایلم باتو دوبدو صحبت‌کنم. زیرا موضوع بسیار مهم و حیاتی است .

جوابدادم .

-پس خواهش میکنم بدفتر من بیا. در آنجا میتوانیم بدون مزاحم صحبت کنیم ، اسکورتت را همین جابگذار .

ولی والریو گفت :

-هر جا بروم اسکورت من نیز باید همراهم باشند •

به افرادش اشاره کرد گفت :

-یالله ، بچه هاراه بیفتید •••

از این طرز رفتار او خوشم نیامد• اگر او میخواست بامن تنها صحبت کند چرا میخواست افرادش راهمراه بیاورد؟ غفلتاحیله‌ای بخاطرم‌رسید، در آستانه در شهرداری رو به‌افراد کرده پرسیدم :

-آیا چیزی خورده‌اید،یا گرسنه‌تان است ؟

همه یکصداجوابدادند : گرسنه‌مان است •

-پس ناهار برای شما حاضراست•

والریو که ظاهرا خیلی عجله‌داشت بآنها گفت :

-بروید ، بروید ، خودتان را سیر کنید تا دستتان نلرزد •

ابتداء به افراد راه اطاق غذا-خوری را نشان دادم • سپس خود بدنبال والریو در طبقه اول‌بدفترمن واردشدیم ، اندکی تسکین پیدا کرده در دل بخود میگفتم :

-خدارا شکر که فاشیست نیستند• اگر فاشیست بودند باین زودی از سرباز نمیشدند •

***

بزودی بین‌والریو پدرو مذاکرات غم انگیزی صورت گرفت و میان‌آنان تصادم عقیده بشدت بروز نمود • پدرو بعد ها در خاطراتش چنین نوشت ،

هردو نشستیم ، والریو پشت میز تحریر و من روی یك صندلی‌روبروی او • (جوئیدو) یکی از همراهان او نیز بمیز تکیه داده بود • ازوالریو پرسیدم :

-از من چه میخواهی ؟

-موسولینی وعده‌کثیری ازوزرای اودر توقیف تو هستند اینطورنیست؟

-آری ، کاملا همینطور است •

-باید همه آنها را بمن تحویل بدهی •

-چرا ؟

اول بگو ببینم چرا نمیخواهی‌آنها را تسلیم من کنی ؟

-برای اینکه ما افراد هنگ ۲۵ گاریبالدی آنها را توقیف کرده ایم ، بهمین جهت هم حق ما است که شخصا آنها را بمیلان برده بهژنرال کماندان تحویل بدهیم •

-راستش را بخواهی قضیه به میلان بردن آنها مطرح نیست ، من آمده‌ام آنها را تیر باران کنم •

از شنیدن اینحرف بطوری که فقط توانستم بالکنت بگویم :

-آخر چرا ؟ تیربارانشان کنی؟

ولی مانباید .. مانمیتوانیم ..بهمین سادگی ... آنهارا تیرباران کنیم. بدون محاکمه .. بدون صدور حکم.. نه... نه..

ناتمام

بزودی یک قدم تا مرگ
در سینماهای : ایران - ماياك اصفهان

۳۴۰۵۸-۱آ

آگهی‌ها

آگهی های متفرقه

رادیو تلویزیون مامبو
تعمیرات رادیو و تلویزیون در منازل و نصب رادیوگرام اتومبیل اکباتان سه‌راه وزارت فرهنگ ۳۳۳۰۷
۱-۱۳ آ-۱۰۷۵

سشوار کادوس
فروشگاه کادوس تلفن ۴۴۵۷۷
۱-۳۰ آ-۸۵۵

جرثقیل جاسب
تلفن ۲۷۸۱۸ و ۲۵۷۶۳
۱-۲۶ آ-۸۵۴

بیك دستگاه سنك شکن کوبیت برای اجاره و یاخرید نیازمندیم بتلفن ۷۰۰۶۴ مراجعه فرمائید .
۱-۳ آ-۱۱۸۷

کارخانجات صنعتی طلوع
Toloue
تولیدکننده انواع میز و صندلی تاشو و سایر مصنوعات فلزی از شهرستانها نماینده فعال پذیرفته میشود .
نشانی خیابان خیام جنب وزارت بهداری فروشگاه طلوع تلفن ۵۷۹۳۱
۱-۲۶ ۱-۱۰۱۳

سرویس **جنرال**
برای نصب و تعمیر آب گرم کن در اختیار شماست
تلفن ۴۷۴۸۹

عینك سازی فیروز
زیر نظر متخصص عینکهای طبی - چهارراه عزیزخان جنب بهداری ارتش تلفن ۶۰۳۷۶
۱-۲۶ آ-۱۲۰۴

دکتر فیلسوف
متخصص در جراحی عمومی
شکسته بندی بیماریهای
زنان وزایمان از امریکا
نشانی : سه‌راه سلسبیل
پذیرائی ۲ تا ۷ بعدازظهر

سوپر مارکت بن آمی
منیرآباد
همه نوع مایحتاج زندگی در
مجهزترین سوپر مارکت تهران

تلمبه اطریشی فوگل
کمرچاهی وشناور
تهروپ - میدان فردوسی

مرغ پر کنده
جوجه کباب و ساندویچ‌مرغ ماشین های جوجه کشی لوازم مرغداری ارزان وسالم تر از همه جا فروشگاه کشور طیور سه راه امین حضور .
۱-۳۰ آ-۷۱۱

جرثقیل توکل
میدان شاه تلفن ۵۰۶۹۱-۵۵۸۲۸

حراج نهال سیب لبنانی
وبهترین انواع میوه پیوندی‌تحویل آدرس تهران تلفن ۳۴۸۸۷
۲-۶ آ-۲۳۲۷۹

ماشینهای جوجه کشی
ایران طیور
به گنجایش ۵۶ الی ۹۰۰ تخم‌مرغ
تهران خیابان شاهرضا میدان فردوسی
تلفن ۶۳۹۸۹ - ۶۶۱۰۹

فتو آسیا تلفن ۶۰۷۳۳
آماده برای عکس برداری وفیلم‌برداری
شاه‌رضا اول کاخ شمالی
۱-۲۶ آ-۳۳۶۴

برنامه سینماها

سینما ادئون - تلفن ۳۸۱۱۸
محبوب بیوفای من - سینما سکوپ رنگی - دوبله بفارسی باشرکت : گریگوری پك - دبوراکر شروع ۱۰ر۳۰ صبح - ۲ر۳۰ - ۴ر۳۰ - ۶ر۳۰ - ۸ر۳۰ بعد از ظهر

سینما آسیا - تلفن ۴۲۹۰۹
بن‌هور - رنگی -دوبله بفارسی با شرکت چارلتن هستن - هایاهاراریت شروع : ۱۰ صبح ۳ر۳۰ - ۷ر۳۰

سینما امپایر (تلفن ۴۹۰۸۱)
روح شیطانی - سینما سکوپ رنگی - دوبله بفارسی با شرکت - آن‌باکستر - استیوفورست شروع ۱۰ر۳۰ صبح ۳ - ۵ - ۷ - ۹ بعد از ظهر

سینما ایران - تلفن ۳۶۳۵۴
سایه سرنوشت - واید اسکرین فارسی با شرکت ایرن ملك مطیعی شروع ۱۰ر۳۰ صبح -۱۲ر۳۰ - ۲ر۳۰ - ۴ر۳۰ - ۶ر۳۰ - ۸ر۳۰ بعد از ظهر

سینما اسکار - تلفن ۴۵۷۹۷
ده فرمان - ویستاویژن - رنگی- دوبله بفارسی باشرکت یول‌براینر- چارلتون هستون شروع ۱۰ر۳۰ صبح ۲- ۵ر۳۰ - ۹ بعدازظهر

سینما ایفل - تلفن ۳۷۲۷۷
مردی در زیر شیروانی - رنگی دوبله بفارسی باشرکت جك پالانس شروع ۱۰ر۳۰ صبح ۲ر۳۰ - ۴ر۳۰ - ۶ر۳۰ - ۸ر۳۰ بعد از ظهر

سینما پلازا - تلفن ۴۴۲۵۵
اسرار مونت کریستو - سینما سکوپ - رنگی - دوبله بفارسی با شرکت دوری کالهون شروع ۱۰ر۳۰ صبح ۳- ۵ - ۷ - ۹ بعد از ظهر

سینما تخت جمشید - تلفن ۴۳۵۵۰
دنیای سوزی‌وانك - رنگی دوبله بفارسی باشرکت ویلیام‌هولدن‌نانسی کوان - شروع ۳-۵-۷-۹ بعد ازظهر

سینما چارلی - تلفن ۶۸۴۶۱
گناهکار نیویورك - سینما سکوپ رنگی - دوبله بفارسی با شرکت الیزابت تایلور - ادی فیشر شروع: ۲ر۳۰ - ۴ر۳۰ - ۶ر۳۰ - ۸ر۳۰ بعد از ظهر

سینما حافظ - تلفن ۳۴۰۷۴
تیر شکسته - رنگی - دوبله به فارسی - باشرکت جیمز استوارت جف چندلر - دبراپاجت شروع ۱۰ر۳۰ صبح - ۲ر۳۰ - ۴ر۳۰ - ۶ر۳۰ - ۸ر۳۰ بعد از ظهر

سینما دنیا - تلفن ۳۳۸۱۲
اسرار مونت‌کریستو - سینماسکوپ رنگی- دوبله‌بفارسی باشرکت دوری کالهون شروع ۱۰ر۳۰ صبح ۲ر۳۰ - ۴ر۳۰ - ۶ر۳۰ - ۸ر۳۰ بعد از ظهر

سینما دیانا - تلفن ۴۲۰۱۰
سایه سرنوشت - واید اسکرین فارسی با شرکت ایرن ملك مطیعی شروع ۱۰ر۳۰ صبح ۳-۵-۷-۹بعد از ظهر

سینما رادیوسیتی - تلفن ۴۳۳۲۰
محبوب بیوفای من - سینماسکوپ رنگی - دوبله بفارسی با شرکت گریگوری پك دبوراکر شروع ۱۰ر۳۰ صبح ۳-۵-۷-۹ بعد از ظهر

سینما رکس - تلفن ۳۴۱۶۹
دزد سرخ پوش - رنگی - دوبله بفارسی باشرکت برت‌لنکستر شروع ۱۰ر۳۰صبح- ۲ر۳۰- ۴ر۳۰- ۶ر۳۰- ۸ر۳۰ بعداز ظهر

سینما رویال (تلفن ۴۹۷۸۵)
دزد سرخ پوش - رنگی - دوبله بفارسی باشرکت برت‌لنکستر شروع ۱۰ر۳۰ صبح -۳-۵-۷-۹ بعدازظهر

سینما سعدی - تلفن ۳۶۴۶۸
آسمان صاف - رنگی دوبله‌بفارسی محصول شوروی‌شروع ۱۰ر۳۰صبح- ۲ر۳۰ - ۴ر۳۰ - ۶ر۳۰ ۸ر۳۰

سینما سهیلا (تلفن ۳۶۴۲۴)
کلانتر مبارز - سینماسکوپ - رنگی- دوبله بفارسی باشرکت . ادی‌مورفی جیااسکالا شروع۱۰ر۳۰صبح ۲ر۳۰- ۴ر۳۰- ۶ر۳۰- ۸ر۳۰ بعداز ظهر

سینما کریستال - تلفن ۳۷۶۷۵
ده فرمان - ویستاویژن - رنگی- دوبله بفارسی باشرکت یول‌براینر- چارلتون هستون شروع ۱۰صبح ۱ر۳۰ - ۵ - ۸ر۳۰

سینما متروپل - تلفن ۳۹۴۱۰
ارثیه‌وحشی - سینماسکوپ رنگی- دوبله بفارسی باشرکت ویل راجرز- جودی مردیت شروع ۱۰ر۳۰ صبح - ۲ر۳۰ - ۴ر۳۰ - ۶ر۳۰ - ۸ر۳۰ بعد از ظهر

سینما مولن روژ - تلفن ۷۳۹۳۹
ده فرمان - ویستاویژن - رنگی دوبله بفارسی با شرکت چارلتون هستون - یول براینر شروع ۱۰ر۳۰ صبح ۲ - ۵ر۳۰ - ۹ بعد از ظهر

سینما میامی - تلفن ۷۴۳۳۹
سایه سرنوشت - واید اسکرین فارسی با شرکت ایرن ملك مطیعی شروع ۱۰ر۳۰ صبح ۲ر۳۰ - ۴ر۳۰ - ۶ر۳۰ - ۸ر۳۰ بعد از ظهر

سینما مهتاب - تلفن ۴۷۷۷۷
ده فرمان - ویستاویژن - رنگی- دوبله بفارسی باشرکت یول‌براینر- چارلتون هستون شروع ۱۰صبح ۱ر۳۰ - ۵ - ۸ر۳۰

سینما نیاگارا - تلفن ۶۵۳۰۷
آسمان صاف - رنگی -دوبله بفارسی محصول شوروی - شروع ۱۰ر۳۰صبح ۳-۵-۷-۹ بعد از ظهر

سینما همای - تلفن ۳۰۲۱۶۹
تیر شکسته - رنگی - دوبله بفارسی - با شرکت جف‌چندلر - جیمز استوارت - دبرا پاجت شروع ۱۰ر۳۰ صبح - ۲ر۳۰ - ۴ر۳۰ - ۶ر۳۰ - ۸ر۳۰ بعد از ظهر

سینما آریا - تلفن ۳۹۸۸۴
وسوسه : سینما سکوپ - رنگی دوبله بفارسی با شرکت آواگاردنر شروع ۱۰ر۳۰ صبح ۱۲ر۳۰ - ۲ر۳۰ - ۴ر۳۰ - ۶ر۳۰ - ۸ر۳۰ بعد از ظهر

سینما برلیان - تلفن ۳۳۵۳۵
ده فرمان - ویستاویژن - رنگی- دوبله بفارسی باشرکت یول‌براینر- چارلتون هستون شروع ۹ر۳۰ صبح ۱ - ۴ر۳۰ - ۸ بعداز ظهر

سینما تاج - تلفن ۳۳۰۶۴
جنك وصلح - سینماسکوپ-رنگی دوبله به فارسی با شرکت اودری‌هپبورن شروع ۱۰ر۳۰ صبح ۲ر۳۰ - ۴ر۳۰ - ۶ر۳۰ - ۸ر۳۰

سینما المپیا - تلفن ۶۵۷۹۸
وسوسه : سینما سکوپ - رنگی دوبله بفارسی با شرکت آواگاردنر شروع ۱۰ر۳۰ صبح ۱۲ر۳۰ - ۲ر۳۰ - ۴ر۳۰ - ۶ر۳۰ - ۸ر۳۰ بعد از ظهر

سینما پرسپولیس - تلفن ۵۸۱۰۸۳
گرك صحرا - فارسی با شرکت گریگوری‌مارك - ویدا قهرمانی شروع ۱۰-۱۲-۲-۴-۶-۸ بعد از ظهر

سینما پارك - تلفن ۳۵۰۴۷
حاتم طائی - هندی - دوبله‌بفارسی با شرکت جی‌راج شروع ۱۰ر۳۰صبح ۲ر۳۰ - ۴ر۳۰ - ۶ر۳۰ - ۸ر۳۰ بعد از ظهر

سینما تهران - تلفن ۳۸۱۶۵
سایه سرنوشت - واید اسکرین فارسی با شرکت ایرن ملك مطیعی شروع ۱۰ - ۱۲ - ۲ - ۴ - ۶ - ۸

سینما پردیس
کشتی را گم نکنی - وایداسکرین دوبله به بفارسی با شرکت‌جری‌لوئیس شروع ۱۰ر۳۰ صبح ۲ر۳۰ - ۴ر۳۰ - ۶ر۳۰ - ۸ر۳۰ بعد از ظهر

سینما زهره تلفن - ۳۰۴۸۰۸
ده فرمان - ویستاویژن - رنگی- دوبله بفارسی باشرکت یول‌براینر- چارلتون هستون شروع ۹ر۳۰ صبح - ۱ - ۴ر۳۰ - ۸ بعداز ظهر

سینما سیلوانا - تلفن ۳۳۷۷۷
یك قدم‌تا مرك - فارسی باشرکت سهیلا - بوتیمار - بیك ایمان وردی - شروع ۲ر۳۰- ۴ر۳۰- ۶ر۳۰- ۸ر۳۰ بعداز ظهر

سینما کارون - تلفن ۴۰۰۶۵
یك قدم‌تامرك - فارسی - باشرکت سهیلا-بوتیمار -بیك ایمان وردی- شروع ۱۰ر۳۰ صبح ۲ر۳۰- ۴ر۳۰- ۶ر۳۰- ۸ر۳۰ بعد از ظهر

سینما مراد - تلفن ۳۷۳۸۹
یکقدم تامرك-فارسی باشرکت‌سهیلا- بوتیمار -بیك‌ایمان وردی شروع ۱۰ صبح ۲ر۳۰- ۴ر۳۰- ۶ر۳۰- ۸ر۳۰ بعداز ظهر

سینما البرز
قهرمانان - ویستاویژن - رنگی- دوبله بفارسی باشرکت جری‌لوئیز - دین‌مارتین شروع ۱۰- ۱۲ -۲- ۴- ۶-۸ بعدازظهر

سینما فری - تلفن ۳۷۸۹۳
سرگیجه - رنگی - دوبله بفارسی با شرکت جیمز استوارت - کیم‌نوواك شروع ۲- ۴ر۳۰ - ۶ر۳۰ ۸ر۳۰ بعد از ظهر

سینما رزیتا - تلفن ۸۳۰۱۳۸
غرورو تمرد - ویستاویژن - رنگی- دوبله بفارسی باشرکت آلن‌لد شروع ۴ر۳۰- ۶ر۳۰- ۸ر۳۰ بعد از ظهر

سینما فردوسی - تلفن ۳۵۷۸۴
سیرك وحشت - رنگی دوبله به فارسی با شرکت اریکاربمبرك شروع: ۱۰ر۳۰ صبح - ۲ر۳۰ - ۴ر۳۰ - ۶ر۳۰ - ۸ر۳۰ بعد از ظهر

سینما مشعل - تلفن ۳۳۸۳۶
زن پاریسی - رنگی - دوبله به فارسی باشرکت بریژیت باردو - شارل بوایه شروع ۱۰ر۳۰ صبح ۲- ۴ - ۶ - ۸ بعداز ظهر

سینما شهناز
سلطان اقیانوس - سینماسکوپ رنگی - دوبله بفارسی با شرکت استیوریوز - چلو آلنسو شروع ۱۰ر۳۰ صبح ۲ر۳۰- ۴ر۳۰ - ۶ر۳۰ - ۸ر۳۰ بعد از ظهر

تئاترها

تئاتر پارس - تلفن ۳۸۸۱۱
بسوی تو بانضمام کنسرت‌بانوآفت ساعت شروع ۸ر۳۰ بعد ازظهر .

جامعه باربد (تلفن۳۲۲۶۵)
دیگ پرنده شروع ۸ر۳۰ بعد از ظهر

آخرین تغییرات برنامه سینماها را در صفحه ماقبل آخر ملاحظه فرمائید

از : نیویورك تایمز

دورنمای آینده خاورمیانه

مقالات سیاسی

بیروت ـ پس‌از آنکه در اواسط تابستان گذشته انقلاب اقتصادی‌و اجتماعی مصر بدست سرهنك ناصر آغاز شد بحران منطقه خاور میانه از لحاظ مقیاس‌ها و جهت های‌خود ابعاد تازه‌ای یافت . گرچه ظاهرا اقدامات انقلابی ناصر در کـادر محدود مرزهای مصر آغاز شد اما آثار آن در رنگهای تازه‌ای که به‌قالب مسئله مداوم بحران هـای این منطقه یعنی جنك سرد شرق‌و غرب ـ روابط اعراب و اسرائیل ومناسبات قاهره و بغداد ،ریخته شد کاملا محسوس گردید.

جمال عبدالناصر در تلاش برآمده تا مناسبات وسازمان های کـهنه اجتماعی واقتصادی مصررا درهـم بشکند و بجای آنها سازمان ها و مناسبات اجتماعی واقتصادی جدیدی راحاکم بر سر نوشت مردم ساحل نیل گرداند . البته توضیح دلایل تاخیر آشکاری که ناصر دراجرای این برنامه انقلابی روا داشته‌وآنرا به‌نزدیك ۹سال پس‌از انقلاب مصر موکول کرده از حوصله این مقاله خارج است و غرض اصلی نیز ایضاح وارزیابی این دلائل منتهی میباشد. معهذا شایدذکر این‌نکته کاملا بجا باشد که دلایل مـورد بحث خیلی بیشتر از آنکه مربوط به‌مسایل و عوامل‌ایدئولوژیك‌باشند معلول عناصر و نتایج تجربی بوده‌اند بعبارت دیگر شاید خلاصه ترین دلیل تاخیر ناصر در اجرای برنامه انقلاب اجتماعی مصرعبارت‌ازاین‌بوده‌باشد که چون متدها و سازمانها و وسایـل موجود نتایج مطلوب را برای ناصر ببار نیاورده ناگزیر شیوه ها ومتد های جدید باو آنهم سخت ترین و ناگوار ترین آنها را برای رسیدن به مقصود انتخاب کرده است .

ناصر در حالیکه رسماً و آشکارا مارکسیسم را رد کرده معهذا مدعی بشارت‌مکتب نوظهوری‌بنام‌سوسیالیسم عربی‌شده که البته اسم بی مسمایی است‌و بدون شك بجای تئوری بودن وایده‌ئولوژی بودن تنها یـك شکار سیاسی است و رسالت آن نیزتنها یا رخ دادن به نیاز جدیدی است‌که در سرراه حفظ و ادامهٔ رهبری پیش آمده است .

جدائی مصر وسوریه

از یکطرف نظر به شهرتی که شخص ناصر در میان اعراب دارد واز طرف دیگر بعلت آنکه منطقه‌خاورمیانه نیاز به تغییرات وتحولات تازه را بیش از همیشه احساس می کند نتیجتا اعمالی که از ناصر سر میزند درباقی نقاط دنیای عرب انعکاس فوری‌و گاهی اوقات بلاواسطه ای می یابد . بعنوان مثال می توان انعکاس فوری اعمال ناصررا در رابطه ای که بین کودتای ۲۸ سپتامبر گذشته سوریه و آغاز برنامه انقلاب اجتماعی مصر وجـود داشت جستجو کرد . اکنون که چند ماهی از کودتای سوریه گذشته دیگر تردیدی وجود ندارد که این‌کودتامظهر اعتراض محافل و عناصر سوری‌نسبت به اقدامات اخیر ناصر و از جمـلـه احکامی بوده است که ناصر برای‌ملی کردن بسیاری از موسسات‌و واحدهای تجارتی و صنعتی در جمهوری متحده عرب سابق صادر کرده بود . بدیهی است که توجه ناگهانی ناصر بـه استقرار سوسیالیسم دولتی نمـی توانست بورژوازی سوریه راکه‌بنحو قابل ملاحظه ای نیرومند تر و سالم‌تر از بورژوازی مصر بود بدنبال خود بکشاند .

وقتی کودتای سوریه با موفقیت پایان یافت و منتهی به جدایی سوریه از مصر گردید ناصر احساس کردکه وضع او در خاورمیانه چه از لحاظ استراتژیکی وچه از لحاظ سیاسی از زیر تا زبر دگرگون شده است . برای ناصر تنها مصر مانده بود و این مصر دیگر از همسایگی با مرز های عراق‌و یمن بی‌بهره بود و خط لوله سرتاسری نفت سوریه که علاوه بر عواید مالی نقطه اتکایی نیز برای استراتژی ناصربشمار میرفت دیگر وجود نداشت . نتیجه‌این شد که‌قدرت ناصر تا حدود آژیر دهنده ای تنزل یافت .

باین ترتیب به همان نسبتی که وجهه و قدرت ناصر تنزل یافت ، او نیز بیش‌از پیش جری‌تر و خطرناکتر گردید .

جنك سرد شرق و غرب، وخامت روابط اعراب و اسرائیل و مناسبات قاهره و بغداد سه خصوصیت بحران بزرك خاورمیانه است .

او ملك سعود پادشاه عـربستان سعودی و ملك حسین پادشاه اردن هاشمی‌را متهم کرد که با پـول و اسلحه از کودتای سوریه پشتیبانی کرده اند .

در هر حال صرف نظر از صحت‌و سقم این افترا تنها عنوان کردن آن‌از طرف ناصر رنك تازه ای به روابط او با ملك سعود و ملك‌حسین داده است.

فدراسیون مصر و یمن

نتیجه منطقی که از تجزیه سوریه ومصر حاصل گردید متلاشی شدن سریع فدراسیون‌مصرو یمن بود . عبدالخالق حسونه دبیر کل اتحادیه عرب اخیرا ضمن یکی از نطق های خود بیش از اندازه در توضیح علت بهم خوردن فدراسیون مصرو یمـن مبالغه کرد . وی بسادگی اظهار داشت که «ما (یعنی‌مصر)سوسیالیست هستیم در حالیکه یمنی ها کاپیتالیست هستند .

حتی کودتای کوچك و ناکام ۳۰ دسامبر اخیر لبنان را می توان تـا حدودی با وضع جدیـد سیاسی و استراتژیك ناصر ارتباط داد .

وقتی دوستان ناصر اظهار داشتند که اگر اتحاد مصر و سوریه بهم نخورده بود کودتاچیان حزب خلـق سوریه هرگز جرات کودتا کردن در لبنان رانمی یافتند ظاهرا حق با آنها بود . زیرا چنانکه میدانیم کودتـا کنندگان‌وحزب آنها از جمله دشمنان بزرك دیکتاتوری ناصر بوده اند .

سئوال های تازه

قبلا در این مقاله گفته شد که سه خصوصیت‌بحران بزرك‌خاورمیانه‌عبارت از جنك سرد شرق‌و غرب ، وخامت روابط اعراب و اسرائیل و وضع روابط قاهره و بغداد است . اکنون باید پرسید که اززهگذار اوضاع‌جدید چه آثاری بر بحران خاورمیانه مترتب خواهد بود ؟

بدون شك خط مشی جدید سوسیالیستی ناصر روی بحران‌جنك سرد شرق وغرب در خاورمیانه اثر فوری خواهـد داشت. نخست باید قبول کرد که روسها همانطور کـه درگذشته از شعار «ناسیونالیسم‌عربی» ناصر بهره برداری کردند این بارنیز «سوسیالیسم عربی» اورا مغتنم‌خواهند شمرد و البته تردید نباید داشت که لبه‌تیزشمشیرناصردر اقدامات جدید متوجه منافع آن گروه ازعناصراجتماعی است که بنابر سابقه به دوستی و اتحاد با غرب راغب تر می باشند .

دولت شوروی اکنون‌قسمت عمده‌ای از کمکهای خارجی خود را در سه کشور مصر و عراق و سوریه متمرکز کرده و مترصد فرصتی است که این کمکها مانند سمی کشنده تاثیرخود را بگذارد و راه را برای نفوذ قطعی شوروی در این منطقه آماده کند .

نقش سوریه

از طرف دیگر دولتی که آشکارا طرفدار غرب‌است در سوریه روی کار آمده‌است . هر گاه سوریه بتواند با همان همت و پایداری نخستین روز های بعد از تجزیه جمهوری متحده عرب خط مشی جدید را دنبال کند میتوان امیدوار بود که دمشق یکی از کانون های آینده رشد و تکامل سرمایه داری محلی خواهد بود و در صورتیکه بازرگانان سوریه قادر به حفظ آهنگ کنونی پیشرفت های سالم اقتصاد سرمایه داری باشند و در عین حال دولت سوریه مبارزه موفقیت آمیزی را علیه رژیم کهنه مالکیت های بزرگ اراضی دنبال کند ، به‌احتمال زیاد گرایش خاور میانه بطرف سوسیالیسم یا از این بیراهه خطرناك منحرف خواهد شدو یا لااقل اندکی محدودتر خواهـد گردید .

ثانیا مناقشات فیمابین اعراب و اسرائیل نیز دورنمای تیره تری یافته است اسرائیل پس از متلاشی شدن اتحاد مصر و سوریه کامیاب تر از سابق است‌در عین‌حال دشمنی اعراب با اسرائیل نه تنها کاهش نیافته بلکه رهبران عرب برای بیشتر نشان دادن خصومت خود با اسرائیل رقابت خصومت آمیزی را با یکدیگر آغاز کرده‌اند . بنا بر این دشمنی با ـ اسرائیل باوجود آنکه وجه مشترکی در سیاست اعرا ب‌است چه بسا که بجای تحکیم وحدت عربی به تشدید تفرقه و تشنج جهان عرب نیز منجر گردد .

ثالثا ناصر که بار دیگر با امیران یمن و عربستان و رهبران دمشق در افتاده کینه توزی خود را نسبت بـه قاسم تعدیل کرده در حالیکه قاسم اندك اندك به رهبران دمشق روی خوش نشان میدهد .

البته نمی توان پیش گوئی کرد که تجلی این منظره تازه در خاورمیانه منتهی به یك کشمکش قریب‌الوقوع خواهد گردید . بر عکس باید اطمینان داشت که علی‌الرسم هرتحول‌تازه ای در خاورمیانه پدید آید باز هم دولت های‌بزرگ شرق و غرب در آن دخالت خواهند داشت .

دورنمای آینده

آیاناصر وقاسم که در قلمرو های داخلی نیز با دردسر های انکار ـ ناپذیری روبرو هستند معهدادست به اقدامات خطرناك و در عین حال نومیدانه ای در خارج از مصر و عراق نیز خواهند زد ؟ ناصر اگرچه در حال حاضر بیشتر متوجه مسائل داخلی مصر است، اما بعید نیست که بار دیگر قدرت عوامفریبانه خود را به تحرك در آورد و فی المثل ترور ها و کودتا ها و اغتشاشات جدیدی را در ممالك دیگر عربی دامن زند .

و یا مثلا ممکن است که قاسم‌چنین حساب‌کند که حمله بر کویت وتصرف این شیخ نشین ثروتمند عاملی برای جلوگیری از شکست وی در سیاست خارجی خواهد بود . آیا اتحاد شوروی دست به اقدامات ابتکاری تازه ای در خاورمیانه خواهد زد ؟ چنین بنظر میرسد که شوروی تا فرصت مناسب صبر خواهد کرد و پس از حصول این فرصت هدف‌نهائی خود را دست یافتن به سـواحل مدیترانه قرار خواهد داد . اما در گیرو دار عکس العمل غرب چه خواهد بود ؟ غرب با سوء سابقه ای کـه بعنوان امپریالیسم و استعمارگرقدیمی در خاورمیانه دارد از امکانات بسیار محدود تری برای ابراز عکس العمل های سریع و قابل اطمینان برخوردار است . البته بریتانیا آمادگی خود را در خلیج فارس برای حمایت ازکویت محفوظ خواهد داشت و شاید امریکا نیز حمایت اقتصادی سوریه را برعهده خواهد گرفت .

اما چنانکه گفته شد درد سر اصلی سوسیالیسم عربی‌ناصراست .مشکلی که در مصر برای غرب وجود دارد آن است که راهی برای مماشات با ناصر بیابد وازاین راه اورا راضی کند که ـ روسها قادر به بهره‌برداری ازسوسیالیسم عربی نگردند و نتیجتا تجربه ناگوار بهره برداری بسیار ماهرانه مسکو از ناسیونالیسم عربی یار دیگر برای غرب تکرار نشود .

نیویورك تایمز

فیات ۱۱۰۰

ارزنده ترین محصول ایتالیا

کشور زیبائی و هنر

فیات ۱۱۰۰ درنهایت ظرافت

پرقدرت و جادار است .

فیات دارای تعمیرگاه مجهز و سایل یدکی فراوان در سراسر کشور .

FIAT 1100

نمایشگاه فیات : دروازه دولت ساختمان فیات

تعمیرگاه : خیابان آیزنهاور (جاده کرج) کیلومتر ۱

از : لوموند (چاپ پاریس)

ارجاع اختلافات نفتی عراق به حکمیت

بزرگترین بحران نفتی دهسال اخیر چگونه پایان میابد ؟

شرکت های نفت عراق اخیرا اعلام داشتندکه از دولت‌درخواست‌کرده‌اند موضوع اختلافاتی که بین آندولت و شرکت های مزبور بوجود آمده است به حکمیت ارجاع شود .این اختلافات هنگامی پیدا شده که دولت عراق با انتشار قانون جدید در ماه دسامبر گذشته از منطقه مورد امتیاز سه شرکت نفتی بمیزان ۹۹٫۵۶ در صد کم کرد .

شرکتهای نفتی عراق لرد «مك‌نیر» رئیس سابق دادگاه بین المللی را بعنوان حکم خود انتخاب کـرده و از دولت عراق خواسته اند که داور خود را تعیین کند ولی معلوم نیست که دولت عراق پس از انتشار قانون جدید نفت این درخواست را قبول خواهد کرد یا نه این تصمیم یکجانبه پس از شکست یکرشته مذاکراتی ـ طولانی که بعد از انقلاب ۱۴ ژوئیه ۱۹۵۸ بین دولت عراق وشرکت های نفتی بعمل آمد ، گرفته شد

میزان تولید

بازگرداندن قسمت مهمی از مناطق

مورد امتیاز بدولت عراق یکی از درخواست های دوازده گانه ژنرال قاسم است این مسئله یکی از ـ درخواستهائی بود که شرکت های نفتی عراق زیاد در باره آن احتیاج به‌بحث‌ومذاکره نمیدیدندزیراپیشنهاد کرده‌بودند که حاضرندبلافاصله صدی هفتاد و پنج منطقه مورد امتیاز خود را به دولت عراق واگذار کنند و تا ده سال دیگر صدی نود این مناطـق را به عراق باز گردانند پس ازشکست مذاکرات نفتی و دولت عراق ژنرال قاسم با انتشار قانونی صدی ۹۹٫۵۶ این مناطق را بعراق بازگرداند اکنون ۱۹۳۷ کیلومتر از مناطق مزبور برای کمپانیهای نفتی باقی مانده که‌عملیات بهره برداری از آنها در جریان است

باین ترتیب در میزان تولید نفت در سالهای آینده تغییری روی نخواهـد داد .

در عوض نقشه های طویل المدت تولیدکه در اداره صنعت نفت اهمیت فراوانی دارد بخطر میافتد .

باید دانست‌سر زمین هائی که طبق قانون جدید از دست شرکتهای نفتی عراق گرفته شده دارای ذخایرنفتی مهمی هستند .

شوروی نمی خرد

هرچند حکومت قاسم از عکس العمل شدید دولتهائی که شرکت های نفت عراق وابسته بآنها هستند در امان است لکن این کمپانیهای بزرگ نفت که در شرکت نفت عراق گرد آمده اند در خارج از آبهای عراق دارای آزادی عمل بسیار هستند ومی توانند اشکالات بزرگی در سر راه عراق بوجود آورند فرض کنیم کـه یك کمپانی ملی عراقی از مناطقی که از شرکتهای نفتی پس گرفته شروع بتولید نفت نموده و در صدد فروش آن بر آید .

بدون شك عراق نمی تواند در فروش نفت خود روی شوروی کـه خود دارای منابع نفتی هنگفتی است حساب کند بنا بر این ناچار است که‌محصول نفت خود را بغرب‌بفروشد در این صورت هیچ یك از شرکت های بزرگ نفتی که کشتی های نفت‌کش و پالایشگاه های مهم در اختیار دارند ولو اینکه در شرکت نفت‌عراق سهمی نداشته باشند حاضر نخواهند شد با شرکت ملی نفت عراق وارد معامله شوند و خریداران کوچك دیگر در صورتیکه در صدد معامله با این شرکت برآیند محصولات نفتی آنهادر اثر شکایت کمپانیهای نفت عراق‌مدتها معطل خواهد ماند وباین ترتیب‌معامله با شرکت نفت ملی عراق برای آنها خیلی گران تمام خواهد شد بنابراین ملاحظه میشود که شرکتهای نفتی عراق در مبارزه خود با دولت عراق «اتوی» بزرگی در دست دارند .

حال معلوم نیست که کمپانی نفت عراق از این «اتو» بچه نحو استفاده خواهد کردو آیا از این موضوع برای آغاز مذاکرات مجدد بین دولت عراق استفاده خواهد نمود و یا در صورت ادامه فشار عراق وارد مرحله عمل خواهند شد . جواب این سئوال در آینده نزدیکی معلوم خواهد شد .

لوموند

موتور پمپ دیزل پیکسون انگلیسی

PEGSON PUMPS

باندازه های ۲الی ۶ اینچ کوبله شده در انگلستان باموتور های پتر ـ لیستر ـ رستون وارد شد

نماینده انحصاری در ایران ـ شرکت تهرانشهر ـ محدود خیابان سعدی تلفن ۳۴۳۵۳ ـ ۳۰۲۱۱۵

۱ـ۱۵ آ ـ ۳۳۴۸۸

آگهی بنگاه‌برق تهران برای اطلاع مشترکین شرکت های برق اختصاصی

چون در حالیکه اغلب مشترکین برق شهرکتهای اختصاصی‌شاکی هستند که در برابر تامین برق مورد تقاضا مبالغی بدون رسید کتبی از آنها دریافت میشود باز هم گویا بهمان منظور و همان ترتیب و جوهی پرداخت و قبول اشتراك مینمایند و در اینموقع که بنگاه برق تهران طبق اجازه و تصویب مقامات مافوق برای تبدیل برق مشترکین آن شرکتها ببرق بنگاه از لحاظ وام اشتراك و حق انشعاب مزایائی قائل شده محتمل است شرکتهای نامبرده حتی بادریافت مبلغ کمتری نسبت بگذشته باوعده تبدیل برق آنها ببرق بنگاه باآن مزایا در صدد جلب مشترکین جدید برآیند علیهذا بدینوسیله اخطار میشود .

مشترکینی که پس از تاریخ نشر این آگهی از شرکتهای برق اختصاصی قبول اشتراك نموده باشند از مزایای مصوبه در مورد انتقال برق خود ببرق بنگاه استفاده نخواهند نمود یعنی بعدا اگر بخواهند مشترك بنگاه برق شوند عینا مانندیك متقاضی جدید باآنها رفتار خواهد شد مگر آنکه قبل از مراجعه بشرکتهای برق اختصاصی به بنگاه‌برق تهران مراجعه کرده و موافقت بنگاه راتحصیل نموده باشند .م الف ۷۲۹۴

بنگاه برق تهران

۱ـ۲ آ ـ ۳۳۹۴۲

تشکر از پزشك

امروز که فرزندم در نتیجه حذاقت ومهارت جناب آقای دکتر عنایت اله حافظی ریاست محترم بهداری وجراح بیمارستان آمل از خطر مرك حتمی در اثر زایمان غیر طبیعی نجات یافت وظیفه خود میدانم‌بدین وسیله از این پزشك عالیقدر سپاسگزاری نموده و جود ایشانرا بعموم مردم آمل تبریك بگویم .

حمیده پیرزاد.

آ ـ ۴۳۱۰۰

بیمارستان مهر ـ خرمشهر

دارای اطاقهای خصوصی و بخش عمومی مجهز به سرویس انتقال خون واکسیژن ترابی برای پذیرائی از بیماران داخلی وانجام هرگونه عملیات جراحی وزایمان تحت نظر پزشکان و متخصصین مربوطه آماده است .

نشانی ـ خرمشهر بالای مطب دکتر کلانتر تلفن ۲۷۶۶

بورس تحصیلی

در رشته پرستاری بهداشت عمومی

سازمان بهداشت جهانی یك بورس تحصیلی در رشته پرستاری بهداشت عمومی در اختیار وزارت بهداری گذارده که به داوطلبی که‌واجد شرایط زیرباشد اعطاء میگردد .

۱ـ فارغ التحصیل یکی از آموزشگاههای پرستاری که دوره تحصیل آن‌سه سال باشد .

۲ـ دارا بودن دیپلم یا گواهینامه در رشته قابلگی

۳ـ داشتن معلومات کافی درزبان انگلیسی

داوطلبان برای ثبت‌نام‌وکسب اطلاعات بیشتر میتوانند به‌اداره‌آموزش فنی‌وزارت بهداری واقع درخیابان کوشك‌ـ اداره کل‌بهداشت مراجعه نمایند. آخرین روز قبول تقاضانامه پنجشنبه ۲۸ دیماه ۱۳۴۰خواهدبود

۱ـ۲ آ ـ ۳۴۰۴۸

عالیترین سمفونی تراز تئاتری سیلدا

نمایشگاه لوازم طبی و جراحی سیلدا ـ ناصرخسروشیرازی حکیم

آگهی مزایده

چیت سازی تهران زوائد چیت ـ چلوار و الوان درجه ۲ را ازطریق مزایده بفروش میرساند .

داوطلبین میتوانند نمونه و شرائط و مشخصات این مزایده را از طریق آقای هوسپیان در این کارخانه اخذ نمایند .

پیشنهادات بایستی حداکثر تاساعت ۳ بعد از ظهر روز ۴۰٫۱۰٫۲۶ تحویل گردند . پیشنهادات درساعت ۱۰ صبح روز ۴۰٫۱۰٫۲۷ بازخواهد شد .

رکارخانه چیت سازی تهران

۱ـ۲ آ ـ ۲۴۸۲۳

اجتماعی

گفتگوی تلفنی مردم

به شماره ۳۰۰۱۰

هر روز غیر از روز های تعطیل تلفن کنید و باما مشکلات ودرد دلهای خودرا در میان بگذارید ماحرفهای شما را درهمین ستون بگوش مسئولین امور میرسانیم.

شهرداری توجه کند

*میدانید که چهارراه دروازه دولت از نظر موقعیت محلی‌جای خوبی است اما درست‌سرهمین چهارراه نبش شاهرضا و سعدی یك ساختمان نیمه خراب هست که‌من ویك دکتر دیگر در آن‌مطب‌داریم این ساختمان ملك يك حاجی است این حاج آقای پولدار حاضرنیست مقداری پول خرج کند ساختمان نیمه خراب خودرا آباد سازد فقط وقتی اجاره اطاقها یکروز دیر میشود ، ده بار خودش تلفن میکند و هم نوکرش رادنبال پول میفرستد می خواستم این مطلب را بنویسید که اقلا شهرداری توجهی کند.

مستاجر

آبروی مملکت میریزد !

*اداره گذرنامه و اتباع خارجی پشت پستخانه قرار دارد،ساختمان تمیزو شیکی است اما مقابل همین ساختمان همیشه چندتا سك‌ولگرد گشت میزنند و چندتا پرتقال فروش هم درآن حوالی ولو هستند این پرتقال فروشها را من‌دیدم که جلوی خارجیها را میگیرند و میگویند مثلا «مسیو پرتخال‌ببر»واله ،آبروی مملکت ما با این‌فروشنده‌هایش میرود ، از این صحبتها بگذریم وبدرد دل اصلی بپردازیم ، داستش من‌وقتی حس میکنم پشت تمبرهای پست‌چسب ندارد خون خونم‌رامیخورد، آخر این چه مضایقه است که اداره کل پست میکند بنویسید آقای مدیر کل دستور بفرمائید دراینمورد صرفه‌جوئی کنار گذاشته شود ومردم را عصبانی نکنند .

مجتبوی

انجمن ملی حمایت حیوانات چه کاره است؟

*درروزنامه خواندم دریکی از شهرستانها سر الاغهارا میبرند میخواستم‌بدانم انجمن ملی حمایت حیوانات چه‌کاره است و اگرواقعا حمایت حیوانات رابعهده دارد چرا جلوگیری نمیکند .

احمد ـقاضی پور

مردم از لای نرده‌ها میگذرند

*نرده کشیدن اول لاله‌زار مردم را بزحمت انداخته چون اغلب مشاهده کرده‌ام که اشخاص ناگزیراز لای نرده‌ها میگذرند و زحمت طی‌راه درازی رابرای گذشتن از پهنای يك خیابان باريك مثل اول اکباتان بخودنمیدهند ، خوبست شهرداری يك قسمت از آهنها راکه براه مستقیم مردم میخورد بردارد و راهنمائی و رانندگی هم محل‌عبوری برای مردم درخیابان تعیین کند.

حسن‌باوفا

قابل توجه کلانتری بیسیم نجف‌آباد

*من ساکن خیابان بیسیم نجف آباد هستم تقاضا دارم بنویسید، حالاکه نسبت به این خیابان عطف توجه شده‌است از مقامات مسئول استدعادارم درمورد جلوگیری ازتوقف‌زنهای ولگرددر این خیابان و بدنام کردن این محل جلوگیری بعمل آورند .

م ـ ع

اتومبیلم را دزدیدند

*چندروز پیش یکساعت رفتم منزل خواهرم برگشتم دیدم‌اتومبیلم نیست ـمعلوم شد دزدان در کمین بودندو آنرا برده‌اند اتومبیل‌من فولکس‌واگن شماره ۳۷۴۳۳ ط‌۴۰ بود، مشکل اینجا است که باید قسط این اتومبیل راماه‌بماه بپردازم !

ابوالفضل البرز

مشکلات کارگران و مسائل کارگری

در کرسی آزاد بیمه های اجتماعی مورد بحث قرار گرفت

ساعت پنج بعداز ظهردیروز نهمین جلسه کرسی آزاد سازمان بیمه های اجتماعی با حضورآقای مهندس زاوش مدیر عامل ، قراچورلو مدیرکل کارو اداره کل اجرائیات و وصول تهران روسای شعب وعده زیادی ازنمایندگان کارگران و اتحادیه های کارگری در باشگاه سازمان تشکیل گردید

در این‌جلسه ابتدا آقای قراچورلو گفت : موضوعی را که میخواستم دراینجا تقاضا کنم این بود که‌آقایانی که از بین دوستان خود برای‌نظارت وبازرسی در درمانگاهها و بیمارستان ها انتخاب شده‌اند مانند گذشته با نهایت علاقه ودلسوزی مراقبت لازم را نموده و اگر حین بازرسی نقصی را مشاهده نمودند فوری گزارش‌امر رابسازمان ارسال دارندتا نسبت برفع آن اقدام گردد ،

نماینده کارگران سد کرج

آنگاه آقای برزنده نماینده‌کارگران سد کرج پشت تریبون قرار گرفت و گفت : ابتدا میخواستم از خودمان گله کنم زیراروزیکه‌این‌جلسات‌بوجود آمد منظور این نبود که هرکدام بیائیم و مشکل خود را اظهار بداریم بلکه هدف این بود که‌مشکلات صنفی و کارگری خود را در میان گذاشته و برای رفع آن از متصدیان سازمان مدد بطلبیم بنا بر این امید وارم که همکاران عزیز رعایت این نکته مهم‌را بنمایند در هر حال میخواستم عرض کنم که اداره فنی سازمان آنطور که لازمه يك اداره کارگری است وظیفه خود را انجام نمیدهد و تسهیلاتی برای کار گران قائل نمیشود بنا بر این از آقای مهندس زاوش‌تقاضا داریم که در این باره دستورات لازم را بمتصدیان مربوطه بدهند .

نماینده کارگران‌دامپروری

آنگاه آقای کهن خاکی نماینده کار گران دامپروری کرج گفت ما در جلسات گذشته اشاره نمودیم که کار گران‌ملی‌که در آسایشگاه‌مسلولین سرخه حصار بستری هستند از صدی چهل حقوق استفاده میکنند در صورتیکه کار گران دولتی صدی صد حقوق و تقاضا نمودیم که راه حلی برای این دسته کار گران پیدا نمایند تا آنها هم از کلیه حقوق استفاده کنند ولی تاکنون نتیجه ای گرفته نشده است لذا خواستم‌سئوال نمایم که برای پرداخت دستمزد آنها چه اقدامی شده‌است . تقاضا داشتم که‌مذاکرات و نتایج سمینار در اختیار کلیه کار گران قرار گیرد .

نماینده کارگران شمشك

سپس آقای‌شمشکی نماینده‌کارگران معدن شمشك گفت :

چون آقای مهندس زاوش از وضع کارگران معادن کاملا واقفندو میدانند که این کار گران با چه مصیبت‌هائی روبرو هستند و بنا بر این ترتیبی داده شود که کارگران معادن هنگام بازنشستگی بدون‌دوندگی ازمستمری باز نشستگی استفاده کنند موضوع دیگر موقعی که کارگری فوت میکند تا انجام مراحل قانونی مدتی بطول میکشد و در اینمدت ورثه کارگر با بیچارگی و درماندگی دست بگریبان است ترتیبی داده شودکه تا انجام این مراحل مستمری کارگر بورثه آن پرداخت گردد .

همچنین راجع‌بکمك نوزادکار گران متوفی ، که قانون روشن نکرده است که‌این کمك برای این دسته از زنان باردار در چه ماهی تعلق میگیرد تذکری داده شود .

آقای شمشکی اضافه نمود عده‌ای از کار گران کار مزد گله میکردند که روسای شعب هرکدام قانون را به ذوق و سلیقه خود تفسیر میکنند مثلافرض کنید من يك کار گر کارمزد هستم درمانگاه مرا به بیمارستان معرفی میکند بعدا که برای گرفتن مساعده رجوع میکنم اظهار میدارند که چون حد اقل دستمزد ۳۵ ریال است ۲۰ ریال بیشتر نمیتوانیم بپردازیم در صورتیکه همین کارگر خیلی بیش‌ازاین رقم‌دستمزد دریافت میداشته است وبااین رقم زندگیش متلاشی میشود اصلا مثل اینکه این گروه از کار گران نفرین شده هستند چون حتی در قانون هم اسمی از مزایا و چیز دیگر برای این دسته پیش بینی نشده است .

نماینده کارگران شهرداری

بعد آقایان خانی نماینده کار گران شهرداری و مستعلی نماینده کارگران شرکت واحد پیرامون مشکلات صنف خود صحبت نمودند .

نطق مدیر عامل

آنگاه آقای مهندس زاوش مدیر عامل سازمان پشت تریبون رفت و اظهار داشت .

در پاسخ مذاکراتی که آقایان در اینجا دادند اولا در باره اداره فنی باید بگویم چون نوع کار این اداره دقیق است و باید مطابق قانون‌عمل نمایند و ضمنا سوابق و مدارکی که‌قبلافرستاده‌شده ناقص‌است‌اینست که خود بخود کار مراجعین چند روزی بتاخیر میافتدودر نتیجه باعث رنجش آقایان میشود ولی فرم هائی در دست تهیه است که با تکمیل آن اینقبیل شکایات برطرف خواهد شد راجع به مستمری ورثه کار گران بکلیه شعب و نمایندگیها دستور داده شد تا انجام مراحل قانونی تا نه ماه بورثه کار گر مستمری پرداخت‌شود همچنین در مورد با زنشستگی بکلیه کارخانجات و کار گاههای مختلف بخشنامه نمودیم که سه ماه قبل از موعد بازنشستگی مدارك‌لازم رابشعب مربوطه ارسال دارند تا کارگران‌هنگام باز نشستگی باینگونه موانع برخورد نکنند .

راجع باشاره ای که آقای کهن خاکی در مورد مسلولین کار گاههای ملی نمود طرحی تهیه شده که در هفته آینده برای تصویب به هیئت دولت خواهیم داددراین طرح‌پیشنهاد شده است که بجای چهل در صد خود سازمان صدی هشتاد دستمزد را پرداخت نماید ، امید وارم که با تصویب آن‌ناراحتی این قبیل کارگران برطرف شود .

همچنین برای اینکه در معالجه کار گران بواسطه نرسیدن لیست از طرف کار فرما تاخیری روی ندهد بکلیه‌کارفرماها بخشنامه‌نمودیم که‌فقط تغییر لیست خود را برای مابفرستند البته این مشکل برای کار گران‌دولتی حل شده است .

اقدامات یکماهه

مدیر عامل سازمان سپس باقدامات یکماهه سازمان اشاره نموده و گفت: ما در فارماکوپه سازمان تجدید نظر کلی نمودیم و بزودی طبق آن عمل خواهیم کرد همچنین برای بستری نمودن بیماران يك بیمارستان مجهز یکصد و پنجاه تختخوابی با سه بخش داخلی قلب وجهاز هاضمه در خیابان هدایت تاسیس نمودیم که تا امشب ۳۵ بیمار در آن بستری شده است و از هفته آینده يك درمانگاه‌مجهز در شمیران شروع بکار خواهد کرد ضمنا يك‌درمانگاه تخصصی چشم و حلق و گوش و بینی از هفته آینده فعالیت خود را آغاز خواهد کرد.

در خاتمه خواستم همانطوریکه‌ما از نظرات آقایان استفاده میکنیم آنها هم با دوستان خود تماس گرفته و اگر آنها هم مشکلی دارند تذکر دهیدتا اقدام برفع آن نمائیم امارجاع بکمك وضع حمل ، در آئین نامه آن خیلی نقص وجود دارد بزودی آئین نامه تدوین خواهد شد که کلیه این نکات در نظر گرفته خواهد شد .

انجمن های محلی

هدیه شورای محلی عمران و آبادی‌خیابان ناجی بکرسی آزاد موسسه اطلاعات

جلسه شورای محلی عمران و آبادی خیابان ناجی باحضور کلیه اعضاء تشکیل شد ، رئیس شوری گفت درجلسه سخنرانی کرسی‌آزاد موسسه اطلاعات آقای محمد محمدی دبیرشوری يك‌قطعه قاب تابلو الفبای محمدی مرا بعنوان هدیه شورای محلی خیابان ناجی بمدیر موسسه اطلاعات تسلیم نمود تا با نصب‌آن در طالار اثری از قدردانی مردم از این‌خدمت و کمك موسسه درهمانجا منعکس گردد .

رئیس شوری‌گفت ما ازموسسه اطلاعات تقاضا کرده‌ایم تا این‌تابلو رادرطالار کرسی آزاد نصب‌نمایند.

در شورای همکاری مردم بابخش ۱۰ فرهنگ
خرید وسائل‌ازعوائد تئاتروسینما

جلسه هفتگی شورای همکاری مردم بافرهنگ بخش ۱۰ با حضور آقای عزت‌الهوالارئیس اداره فرهنگ وباشرکت‌آقایان عباسقلی سرهنگ‌پور رئیس شورا و ماشاءالله بیگلر- نیکو سخن ـ حاج رهنما اعضای شورا تشکیل گردید ـ در مورد تهیه وسائل و لوازم ضروری واهداآن ازطرف مردم محل بفرهنگ مذاکره مفصل بعمل آمد و مقرر گردید هر هفته درسالن دبستان بامشاد تئاترها و سینماهای اخلاقی بوسیله خود دانش آموزان بافروش بلیط داده شوداز عوائد حاصله تحت نظرشورای‌همکاری نیازمندیهای فوری دبستانها و دبیرستانهای بخش خریداری گردد .

این تصمیم فعلا بطور آزمایش عمل خواهد شد در صورت‌موفقیت ادامه‌خ واهد داشت .

در کانون خیریه سلسبیل
هیچکس از کاری که‌شده حرف‌نمیزند

جلسه هفتگی هیئت مدیره و معتمدین‌انجمن محلی و کانون خیریه رودکی و توابع با حضور آیت‌الله آقای حاج‌سید مهدی فیروز آبادی، سر کار سرهنك بیگلری رئیس کلانتری ۱۸و آقایان‌حاج ابوالفتح‌ناصری، سید حسن موسوی همدانی ، حاج سید رضا افتخاریان، صمد محراب‌نیا، سلمان ذوقی ، محمد اسکوئی ، سروان قلی پور ، دکتر مهدی ثامنی ، صفاتعلی عزیزی ، حاج احمد غفوری ، احمد ابراهیمی ، ایاز شرقی ، محمد نعمتی و محمد فاضلی بریاست تیمسار سرتیپ باستی در محل انجمن تشکیل گردیددرخصوص امور عمرانی و احتیاجات محلی مذاکرات لازم انجام و تصمیمات مقتضی اتخاذ گردید .

در خصوص احتیاجات محلی مذاکرت مفصل بعمل آمد ، آیت‌اله فیروز آبادی‌گفت نمیگوئیم همه کار شده و هیچ نـواقصی نیست ، اصولادر هر منطقه‌ی که جمعیت آن‌روز بروزرو بافزایش است بایستی توجه بیشتری کرد ولی همانطور که مشهود است در این چند سال‌اخیر تاسر حد امکان برای اسفالت ،آب،برق، اتوبوس ،تاسیس‌درمانگاه و سایر نیازمندی های مردم اقدا ماتزیادی شده‌وبعدها نیزباید فعالیت بیشتری کرد که نواقص موجود یکی پس از دیگری مرتفع گردد در خصوص درمانگاه دیگری در این منطقه وسیع که تیمسار باستی در نظر دارند البته باتوجه به کثرت جمعیت قسمت غرب جیحون که اکثرا از کارمندان دولت و کارگران و کسبه‌زء تشکیل گردیده ، تاسیس درمانگاه در آن قسمت لازم و ضروری است و امید است با اقداماتی که درنظر است انجام شود . در این راه موفقیت حاصل گردد آیت‌اله فیروز آبادی همچنین گفت هیچکس از آن کاری که انجام شده سخن بمیان نمی آورد فقط میگوید فلان چیز نداریم فکر این نیست که چند سال قبل در این محل هیچ چیز نداشتیم هیئت مدیره انجمن اقدامات خودرا در خصوص کار هائی که بوسیله دستگاه های دولتی بایستی انجام‌شود دنبال میکند ،بایستی خود مردم هم قدری بخود آیند و همت کنند لااقل اسفالت جلوی منزل و پیاده رو خیابان خودشان را انجام دهند .

هیچکس نیست که از رویه شرکت برق فروزان راضی باشد اینهم برای آنست که در ابتدای تشکیل شرکت های اختصاصی برق حدود فعالیت آنها محدود نشده و پیش بینی این روز ها را نکرده‌اند و حالا چند سال است که مردم ناراضی و بلاتکلیف مانده‌اند .

آقای موسوی گفت اکنون هم که قسمتی از شبکه فروزان را تحویل گرفته‌اند باید عملیات شرکت کنترل‌شود که دیگر با شرکت های اختصاصی دیگر زد وبند نداشته باشند تا برق جدید بفروشندلااقل برق مشترکین فعلی پس از چند سال تحمل سختی از صورت چراغ‌نفتی خارج شود و بطوریکه شنیده میشود هیئت مدیره برق فروزان باشرکت های مجاور در مذاکره هستند که مشترکا برق بفروشند ازبنگاه کل برق تهران تقاضا داریم مراقبت نمایند که کار از کار نگذرد و درآینده مشکلات تازه‌ای برای مردم ایجاد شود .

آقای حاج ناصری گفت کار زیر سازی و اسفالت خیابان های هاشمی و کارون بسرعت پیش میرود پس از آن نوبت خیابان دامپزشکی و جیحون است که جدول بندی دامپزشکی مدتی است انجام شده و هم اکنون مشغول جدول بندی خیابان جیحون شده‌اند که باوضع موجود این خیابان معلوم نیست بعدا چه اشکالی پیش آید برای اینکه در نظر است خیابان جیحون تعویض شود و مالکین بر خیابان از این‌نظر استقبالی نمیکنند .

جدول

کلمات متقاطع شماره ۲۰۰۷

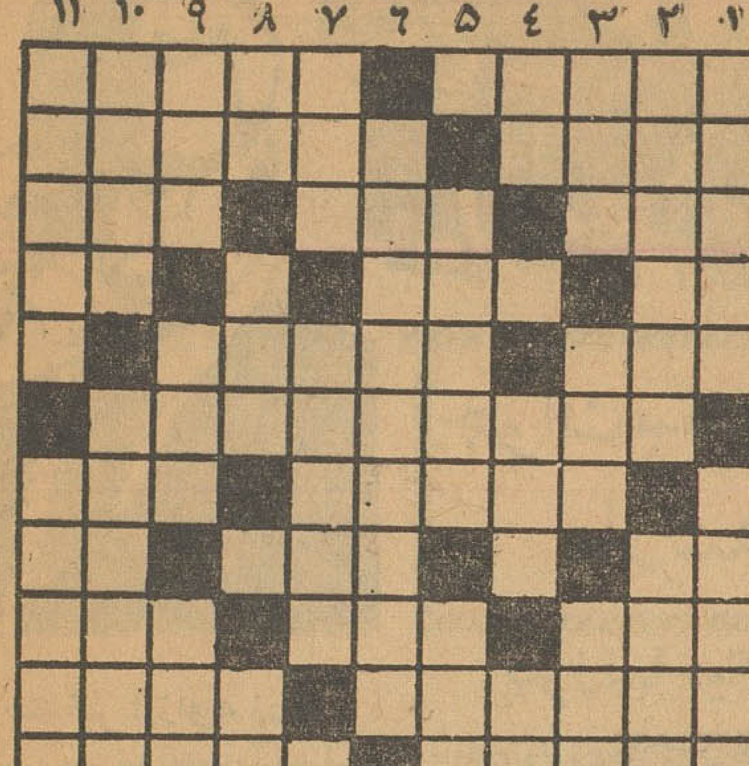

افقی ۱ـ محبوب شیره کش !ـ هم صحرای معروفی دارد هم چای معروفتری ۲ـ اگر مار ندارد شما درپشت دارید ! ـغلاف‌اسکلت ۳ـ مال عشقش را باجان میبازند ـ وسیع و گسترده ـحرف اول ٤ـچون به‌رو نشیند مایه سربلندی است ـ هم باشیشه دوستی دارد هم با باده ـنیت ناقص ۵ـ از درختان فصل ـ در دلدادگی شهرتی دارد ٦ـ شاید رستم با آن تیر اندازی میکرده است ۷ـ کله‌شق ـ پایان‌حیات ۸ـ از مهره‌های شطرنج ـ میگیرند وبالا میروند ـ تا انتها وریشه ۹ـ عددی بزبان شرقی ـ آخرش راعوض کنید تا مظهر چسبندگی باشد ـ... در دشت بی‌یار چگونه دودا؟!۱۰ـ بچه زنك ـمیگویند از میوه‌های بهشتی است ۱۱ـ سرگردان و بی خانمان ـ نقطه‌مقابل میمنه نسبت به‌قلب سپاه .

عمودی ۱ـ مرطوب ـچون زر در آن باشد زوردر بازو باشد ۲ـ کدام شاعر است که به‌خیال‌خودطبعی چنین‌نداشته‌باشد ؟ـ ازخطرناکترین اقسام دشمن ۳ـگندم از آسیا بر گشته ـنوع ـخو ـ برویانش خیلی معروف بوده‌اند ٤ـ راه میان بر ـ از وسایل جنك در عهد رستم‌دستان ـ حرف تعجب ۵ـ از معروفترین شهرهای جهان ـ این‌هم‌شهری‌است‌در اروپا ٦ـ بهترین ودر عین حال بی مصرفترین اطاق ۷ـ ضمیر متصل ـ نوشته ۸ـراه کوتاه ـدست از جان شسته به‌آخرینش میزند ـ حرف‌ندا ۹ـ اگر همراه بیاباشد علامت تشخص است ـ دهان جنین ـ دوستی و محبت ۱۰ـ بوری می‌آورد ـباهمه طراوت بهار این یکی از آن هم‌تروتازه تر است ۱۱ـ پنهان ـبرای رفتن به آسمان میکشیدند.

حل جدول شماره ۲۰۰٦

یک قطره شامپو گلمو یک دریا کف معطر

وگیسوان لطیف و درخشان و زیبا

گِلمو بازرده تخم مرغ

برای موهای چرب و معمولی

گِلمو بالانولین

برای موهای خشک و شکننده

گِلمو مطمئن ترین و باصرفه ترین وسیله شستشوی موی سر محصول شوارتسکف آلمان

آ ـ ۳۴۰۹۴

اطلاعات هوائی

باخبار و مطالب جالب خود ایران و کشورهای بزرگ را بهم نزدیک میکند

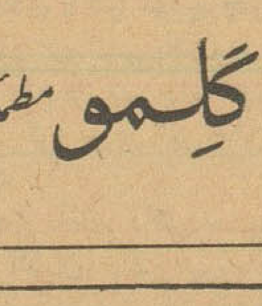

اطلاعات هوائی برای محصلین بانصف قیمت

Optalidon

اپطالیدن ساندوز محصول سویس

لطفا درموقع خرید اپطالیدن بشکل مثلث بالاعلامت مخصوص کارخانه معظم ساندوز دقت فرمائید.

آگهی امتحانات ۱۸ واحد درسی فوق لیسانس موسسه علوم اداری و بازرگانی

امتحانات مزبور از ۲۱ تا ۳۰بهمن ماه انجام خواهد شد داوطلبان برای دروسیکه مایلند امتحان دهند میتوانند تا ۱۲ بهمن ماه تقاضای ثبت نام نمایند .

معاون موسسه علوم اداری و بازرگانی دانشکده‌حقوق وعلوم سیاسی و اقتصادی دکتر محمد سام .

آ ـ ۳۴۰۵٦

۱ـ۲

جوان سك گزیده هار شد

نیمه شب جنجالی بپاکرد و یك محله شهر اصفهان را برهم ریخت

محمود بر اثر بیماری هاری نیمه‌شب در حالی که عربده میکشید خود را بمیان حوض آب انداخت

پیرزنها میگفتند : باید جگر سگها را کباب کنند و باو بدهند تا معالجه شود!؟

خبرنگار ما در اصفهان گزارش میدهد چند شب پیش جوان ۱۹ ساله‌ای از اهالی اصفهان را که سك‌هار گزیده بود هارشد و نیمه شب جنجالی دریکی از محلات شهر بپاکرد .

محمود کارگر یکی از کارگاه‌های اصفهان پس از خاتمه کار سوار دوچرخه شد وبطرف خانه‌اش که دریکی از خیابانهای خلوت و دور افتاده شهر بود براه افتاد. دربین راه یك پاکت نان شیرینی برای یگانه خواهرش بتول که او را خیلی دوست میداشت خرید . ولی وقتی بادوچرخه بچهار راه خیابان نزدیك منزل خود رسید ناگهان سك سیاه و پشمالوئی از میان تاریکی بیرون جست و بطرف اوحمله برد محمود میخواست سریعتر دوچرخه را براند ولی سك قویهیکل باحملات پی‌در پی بالاخره او را برزمین زد. جوان دوچرخه سوار هنگام افتادن میخواست بضرب لگد سك را ازخود دور کند ولی سك هار پای محمود را بسختی گزید و محمود فریادی زده از جا برخاست و بهر ترتیب بود سك را فراری داد.

جراحت پای محمود بنظرش جزئی آمد و بعد از این جریان بدون آنکه معطل شود سوار دوچرخه شد وبخانه رفت . جوان سك گزیده پس از رسیدن بمنزل زخم پایش را بادارو‌های خانگی پانسمان کرد و بعد از آنکه شیرینی ها را باخواهر ومادرش خورد باستراحت پرداخت ولی مقارن نیمه شب محمود در وجود خود احساس عجیبی کرد وازخواب بیدار شد. او دیگر میل نداشت در رختخواب باشد. حالت تشنج و عصبانیتی باو دست داده بود .دلش میخواست بادندان لحاف را بجود ، دیوار ها را با مشت خراب کند و شیشه هارا بشکند .

درهمان حالت باخشم و غضب از جابرخاست و دراطاق را بسرعت باز کرد وبشدت برهم زد .باچندین جست بحیاط منزل دوید وخود را بمیان حوض آب انداخت مادرمحمود که‌ازخواب بیدار شده واز این عملیات فرزندش بشدت متوحش گردیده بود هرچه او را صدا زد جوابی نشنید . براثر این سروصدا ها بتول خواهر محمود هم ازخواب بیدارشد و بحیاط منزل آمد، محمود پس‌از چندین بار غوطه خوردن در آب ، از حوض بیرون آمد ،بیجهت دادو فریاد میکرد و عربده می‌کشید ، بدرو دیوار مشت میکوبید وبامشتهای گره کرده شیشه‌ها را می‌شکست .خواهرش بتول وحشت زده جلو دوید تابرادرش را از این کار باز دارد ولی محمود ناگهان دندانهایش را بهم فشرد و دست بتول را هم بسختی گاز گرفت .

بتول فریادی کشید و از چنك محمود فرار کرد .همسایه‌ها براثر دادوفریاد این‌خانواده از خواب بیدار شدند و باچشمان خواب آلود خود رابخانه آنها رسانیدند . محمود لحظه‌ای آرام و قرار نداشت فریاد میکشیدو عربده میزدهرچه دم‌دستش میرسید میشکست و بهوا پرتاب میکرد تمام اهل خانه از ترس جان خود به پشت بام رفتند وهمسایه‌ها نیز خود را به پشت بام رسانیدند .

همه ازخود میپرسیدند چه شده است ولی هیچکس چیزی‌نمیدانست مادر محمود میگفت : شیرینیهائی که محمود خریده مسموم بوده واو را دیوانه کرده است .

بتول از شدت درد گریه میکرد او فهمیده بود که برادرش را سك هار گزیده و میگفت شاید عربده جوئیهای برادرم ازشدت دردجراحت سك گزیدگی باشد .

یکی‌از پیرزنها که‌اینموضوع را شنید اظهار عقیده کردو گفت : شیرینی ها مسموم نبوده بلکه‌همان سگی که محمود راگاز گرفته‌است هار بوده و بیماری هاری سك بوی هم سرایت کرده است حالا علاجش این استکه همان سك هار رابگیرند و جگرش را کباب کنند و بمحمود بدهند فقط باید مواظب باشند که محمود کسی راگاز نگیرد چون هرکس راگاز گرفت او هم مبتلابه هاری میشود .

بیچاره مادر محمود بااظهار عقیده این پیرزن ازخانه بیرون رفت تاسك هارا را پیدا کند همسایه ها نیز تصمیم گرفتند محمود را آرام کنند آنها یك‌چادر بزرك آوردند وازبالای بام روی محمود انداختند واو را دستگیر کرده درچادر پیچیدند .

مادر محمود هرچه گشت سك‌هار را پیدا نکرد ونتیجه‌ای هم نگرفت صبح روز بعد پزشکی ببالین‌محمود آوردند و بدستورپزشك او راباتفاق خواهرش بتول که براثر گزیدگی برادرش احتمال میرفت به‌بیماری هاری مبتلا شودبتهران اعزام‌داشتند تاتحت معالجه قرار گیرند

از صنایع دستی آمار میگیرند

چند روز قبل اعضای اکیپ آمار گیری صنعتی بکرمانشاه‌وارد شدند و باتفاق بیست نفرکارمندان ادارات دولتی این شهرستان که طی دو روز آماده انجام اینکارشده بودند مشغول آمارگیری گردیدند این عده صبح پریروز در دفتر کار آقای دکتر صاحبقلم استاندار کرمانشاهان حضور یافته و آقای استاندار آنانرا بوظائف خطیری‌که بعهده شان محول شده آشنا نمود و صبح روز بعد برای آمارگیری از صنایع داخلی بنقاط مختلف‌شهر مراجعه کردند . منظور از این‌آمار گیری تهیه آمار جامعی برای‌تعیین سطح صنایع دستی و غیره است که از طرف ادارهٔ آمار وزارتکشور ماموریت انجام آنرا دارند .

با بدان کم نشین که درمانی ...

این‌موضوع نمایشنامه‌ای‌بود که‌پیشاهنگان آستارا اجرا کردند

خبرنگار ما در آستارا گزارش میدهد چندروز قبل پیشاهنگان آستارا نمایشنامه جالبی بنام «بابدان کم‌نشین که در مانی» درسالن یکی ازسینما های این شهرستان بمعرض نمایش گذاشتند که فوق‌العاده مورد توجه قرار گرفت پس از اجرای این نمایشنامه پیشاهنگان آستارا برای‌عیادت آقای خالق‌نعیم یکی از افراد پیشاهنك که طی سانحه‌ای یکپای خود را ازدست داده و فعلا دربیمارستان محمد رضا شاه بندر پهلوی بستری‌است به‌بندر پهلوی‌عزیمت کردند وضمن عیادت ،هدایائی‌نیزبوی تسلیم‌داشتند. در عکس بالا پیشاهنگان آستارا هنگام اجرای نمایشنامه جالب«بابدان کم‌نشین که درمانی» دیده میشوند.

افتاد و مرد

خبرنگار ما در بندر حسن‌کیاده گزارش میدهد چندروز قبل قدیر جمالی کارگر ۱۸ سالهٔ صید گاه شیلات بندر حسن کیاده پس از صرف صبحانه هنگامیکه مشغول پوشیدن لباس بود تا عازم محل کار خود شود ناگهان بزمین افتاد و جانسپرد با اطلاع جریان به‌پاسگاه ژاندارمری پزشك بهداری درمحل حاضر شد و چون مرگ‌ی‌مشکوك تشخیص داده شد جریان‌بدادسرای شهرستان لاهیجان گزارش گردید وجنازه قدیر برای کالبد شکافی به لاهیجان حمل شد .

چندخبر اززاویه زرند

* چند روز قبل عده‌ای ازسارقین دستو پا چشم چوپانی از اهالی زاویه زرند را بستند و در حدود ۶۰ راس از گوسفندان او را که‌متعلق به‌حاج نورعلی شاهسون یکی از اهالی قشلاق «بیلفتو» بود بسرقت بردند . فعلا ماموربن ژاندارمری‌در تعقیب سارقین هستند و جریان‌تحت رسیدگی میباشد .

* چندی قبل‌آقایان نراقی‌بازرس اعزامی بانك کشاورزی مرکزشیخ‌الاسلامی رئیس بانك کشاورزی ساوه و اشراقی سرپرست شرکت های تعاونی وارد زاویه زرند شدندو طی جلسه‌ای برای تامین اعتبار شرکتهای تعاونی روستائی‌وپرداخت وام بکشاورزان تصمیماتی گرفتند

* چند روز پیش ابلاغ پرداخت پنجاه درصد حقوق عموم‌آموزگاران زاویه زرند صادر شد وازطرف‌اداره فرهنك ساوه به‌آنها تسلیم گردید ضمنا قرار است بزودی مابه‌التفاوت حقوق آنها نیز پرداخت شود . آموزگاران زاویه زرند از این اقدام خشنودند .

روز آزادی زنان درشیراز

تاجهای متعدد گل‌بپای‌مجسمه اعلیحضرت‌فقیدرضا شاه‌کبیر نثار شد

خبرنگار ما در شیراز گزارش میدهد چندروز قبل بمناسبت روز آزادی زنان ایران ازطرف شورای زنان شیراز مراسم باشکوهی درباشگاه افسران‌این شهرستان پای مجسمهٔ اعلیحضرت فقید انجام شد وتاجهای گل‌بپای مجسمهٔ رضاشاه کبیر نثار گردید در این مراسم علاوه بر استاندار فارس و امرای سپاه و لشکر بیش‌از پانصد نفر از بانوان شیراز و مدیران‌و آموزگاران ودانش آموزان مدارس‌دخترانه شرکت داشتند و تاجهای متعددگل نثار مجسمه اعلیحضرت فقید کردند . بانو میمنت دانارئیس شورای زنان شیراز و چند نفر دیگر بیاناتی پیرامون آزادی زنان ایراد کردند و مقداری پارچه‌وخواربار بین اطفال پرورشگاه خیریه فرح‌بهلوی توزیع گردید ازطرف جمعیت بیداری‌زنان شیراز نیز بهمن مناسبت مراسمی برگزار گردید وتاجهای‌گل نثارمجسمه اعلیحضرت فقید شد در عکس بالا زنان شیرازهنگام نثارتاج‌گل بپای مجسمه اعلیحضرت فقید رضا شاه کبیر دیده میشوند .

بیاد فرمانده سپاه

خبرنگار ما درجهرم گزارش میدهد پریروز بمناسبت درگذشت نابهنگام تیمسار سرلشکر نوذری‌فرمانده‌سپاه پنج جنوب مجلس یادبودی از طرف آقای سرهنك والی‌پور درمسجد حاج محمد حسین جهرمی‌برگزارشد در این مجلس آقایان فرماندار ،روحانیون ، رؤسای ادارات دولتی‌و معتمدین و معاریف شهر شرکت کردند .

پس از مدتها تقاضا و مکاتبه برزن افتتاح شد

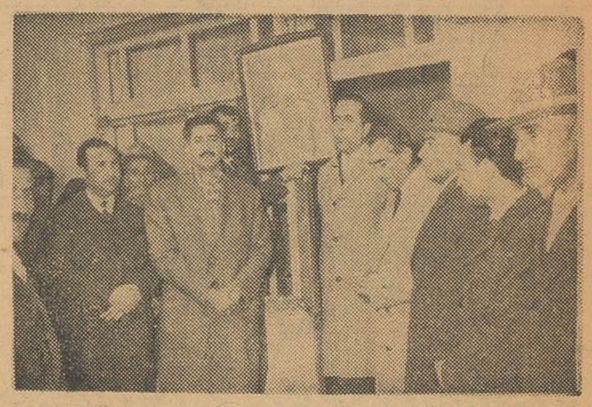

خبرنگار ما در رودسر گزارش میدهد پس‌از مدتها تقاضا و تمنا و مکاتبه برای تاسیس برزن در گسکر محله‌از توابع رودسر بالاخره با تاسیس برزن در این محل موافقت شدو چند روز قبل طی مراسمی با حضور آقایان خیرخواه فرماندار، فیلسوفی شهردار و عده‌ای ازاعضای انجمن شهرومحترمین رودسر برزن‌گسکر محله افتتاح‌گردید گسکر محله در کنار دریای رودسرواقع گردیده‌و آبادانی اینمنطقه نه‌تنهابرای ساکنین آن بلکه برای اهالی رودسر نیز حائز اهمیت است باتاسیس برزن در گسکر محله بزودی اینمنطقه ساحلی‌دارای برق‌شبانه‌روزی وراه شوسه خواهد شد در عکس بالا فرماندار رودسر هنگام سخنرانی در مراسم افتتاح برزن گسکر محله دیده میشود آقایان شهردار، رئیس انجمن شهر و جمعی از همراهان نیز دیده میشوند .

ازطرف پیشکاری دارائی خراسان

برای بازرگانی که باتهام خرید‌وفروش چهار خروار تریاك زندانی است

۷ میلیون ریال پیش آگهی مالیاتی صادر شد

خبرنگار ما در مشهد طی گزارشی اطلاع داد اخیرا از طرف آقای دکتر کاشفی پیشکار دارائی استان‌خراسان برای آقای یوسف زاده که‌درجریان کشف چهار خروارتریاك وتعدادی‌سکه طلا در قریه حسن آباد تربت جام بعنوان صاحب اصلی تریاکها وسکه های قاچاق دستگیر شد در حدودمبلغ هفت میلیون وچهارصد وبیست ودو هزار و نود ودوریال پیش آگهی‌مالیاتی صادر شده و مراتب درزندان بوی‌ابلاغ گردیده‌است .

جریان از اینقرار است که پس از دستگیری آقای یوسف زاده هیئتی مرکب از نمایندگان وزارت بازرگانی، دادگستری و گمرك ماموررسیدگی به دفاتر تجارتی اوشد واین هیئت با حضور کارشناسان مربوطه‌ونمایندهٔ دارائی خراسان بدفاتر مزبور رسیدگی کرد و پس از بررسی دقیق معلوم‌شد که آقای یوسف زاده علاوه بر فروش کالای قاچاق در دفاتر ممهور دارائی بنفع‌خود دست برده برای فرار از پرداخت مالیات اقلام‌ناچیزی رادردفاتر ثبت نموده‌است ضمنا مقادیری اجناس تجارتی از قبیل پشمو کرك و غیره‌را بدون پرداخت دیناری عوارض گمرکی از کشور خارج کرده‌است .

آقای دکتر کاشفی پیشکار دارائیهای خراسان‌دراین‌مورداظهارداشت مابجای گرفتن‌مالیات از عده‌ای کاسب‌جزءباید از ثروتمندانی که جزضرر برای‌اقتصاد مملکت کاری انجام نمیدهند مالیات بگیریم .

خبرنگار ما در گزارش خود اضافه میکند بقرار اطلاع از طرف اداره‌گمرك نیز برای یوسف زاده مبلغ ۴ میلیون ریال بابت عوارض گمرکی قبض‌صادر شده‌است .

براثر حادثه‌ای درجادهٔ اصفهان ،اردستان

استاد دانشگاه اصفهان مجروح شد

خبرنگار ما دراصفهان طی گزارشی اطلاع میدهد پریشب طی حادثه‌ای که درجادهٔ اصفهان ـ اردستان رویداد آقای دکترمسیح جلوه استاد دانشگاه اصفهان از ناحیه پامجروح شد .

آقای دکتر مسیح جلوه طبق تقاضای بستگان یك بیمار اردستانی بااتومبیل شخصی خود باردستان میرفت که در بین راه اتومبیل وی با اتوبوسی تصادف کرد و در این حادثه یك پای آقای دکتر شکست .

فعلا آقای دکتر مسیح جلوه دربیمارستان ثریا اصفهان ـ بستری است‌و آقایان دکتر نیرومند و دکتر بردبار معالجات مقدماتی را دربارهٔ وی‌انجام داده‌اند و حال ایشان رضایتبخش است .

نگهداری مستمندان

خبرنگار ما درسیرجان گزارش میدهد :بمنظور تامین رفاه‌مستمندان سیرجان از طرف آقای سلیمانی فرماندار این شهرستان کمیسیونی تشکیل گردید و در این‌کمیسیون پس‌از مذاکرات لازم قرار شد در تمام فصل زمستان‌از مستمندان‌شهر در گرمخانه بنحو احسن‌نگهداری شود وطبق برنامهٔ تنظیمی‌بمستمندان شبانه روزی سه وعده غذا داده‌شود

برزن افتتاح شد

خبرنگار ما در رودسر گزارش میدهد پس‌از مدتها تقاضا و تمنا و مکاتبه برای تاسیس برزن در گسکر محله‌از توابع رودسر بالاخره با تاسیس برزن در این محل موافقت شدو چند روز قبل طی مراسمی با حضور آقایان خیرخواه فرماندار، فیلسوفی شهردار و عده‌ای ازاعضای انجمن شهرومحترمین رودسر برزن‌گسکر محله افتتاح‌گردید گسکر محله در کنار دریای رودسرواقع گردیده‌و آبادانی اینمنطقه نه‌تنهابرای ساکنین آن بلکه برای اهالی رودسر نیز حائز اهمیت است باتاسیس برزن در گسکر محله بزودی اینمنطقه ساحلی‌دارای برق‌شبانه‌روزی وراه شوسه خواهد شد در عکس بالا فرماندار رودسر هنگام سخنرانی در مراسم افتتاح برزن گسکر محله دیده میشود آقایان شهردار، رئیس انجمن شهر و جمعی از همراهان نیز دیده میشوند .

چاه نکنده منار دزدید!؟

حیوان درشت هیکل از در کوچك خانه بداخل نرفت

جوان سارق میگفت: میخواستم شتر سواری کنم !

شتر را دزدید و بخانه برد ولی

میگویند : اول باید چاه کند و آنوقت منار را دزدید ! البته این‌یك ضرب‌المثل معروف است ولی ناصر جوان ۱۷ ساله اصفهانی شاید این رانمیدانست قافلهٔ شتر ها ازخیابان زینبیهٔ اصفهان میگذشت وساربان سوار براولین شتر قافله آواز می‌خواند و این قافله‌آهسته آهسته‌پیش میرفت صدای زنك شتر ها در خیابان طنین میانداخت و ناصر که میدید کسی بکسی نیست افسار آخرین شتر قافله را برید وراهش رابطرف خانه کج کرد !

قافلهٔ شتر ها همچنان آهسته آهسته پیش میرفت تا‌ناصرباشتری که‌از آن قافله دزدیده بود بخانه رسید .

وقتی در را باز کرد تاشتر را به داخل منزل ببرد شتر باآن هیکل بزرگش از در کوچك خانه بداخل نمیرفت . هرچه؛ کسان ناصر از او پرسیدند که شتر را کجا میاوری و برای چه میخواهی ؟ میگفت : این شتر را خریده‌ام و میخواهم از آن نگهداری کنم !بالاخره هرچه کردند نتوانستند شتر عظیم الجثه‌را از در کوچك منزل بداخل ببرند جمعیت انبوهی در آنجا جمع شد وهرکدام درباره‌اینکه چطورشتر رابداخل‌خانه ببرند نظریه ابراز میکرد. یکی میگفت : در را از پاشنه در آورید ودیگری میگفت دستو پای شتر را اره کنید !؟

عابرینی که از آنجا میگذشتند نگاهی باین جمعیت میکردند ومی‌رفتند . بالاخره موقعیکه قافله شتر ها به فلکهٔ طوقچی انتهای خیابان زینبیه رسید ساربان متوجه شدکه یکنفر از شترهایش نیست وداد و فریاد براه انداخت عابری که‌چند لحظه پیش جنجالی راکه برسر بردن شتربخانه ناصر براه افتاده‌بود تماشا کرده بود متوجه موضوع شد وساربان رابطرف خانه دزد شتر راهنمائی کرد وقتی ساربان به آنجا رسید بازهم شتر بهیچ عنوان‌حاضر نمیشد قدم درخانهٔ ناصر بگذارد . مامورین انتظامی شتر مسروقه را از ناصر گرفتند و بساربان‌پس دادند ولی ناصر هنوز هم میگفت : من‌این شتر رابمبلغ دویست تومان‌خریده‌ام و وقتی از او میپرسیدندشتررا می‌خواستی چکار کنی ؟میگفت می‌خواهم شتر سواری کنم !

بالاخره پس از استرداد شتر به صاحبش قضیه تحت تعقیب قرار گرفت .

در سالن اداره سرپرستی نمایندگان اطلاعات دراصفهان

نمایشگاه نقاشی تشکیل شد

چند روز قبل باهمکاری نمایندگی اطلاعات و خبرنگارمجلهٔ اطلاعات بانوان در اصفهان نمایشگاهی ازآثار نقاشی بانوان و دوشیزگان این شهرستان در تالار ادارهٔ سرپرستی نمایندگان و خبرنگاران اطلاعات تشکیل شد واین نمایشگاه طی مراسمی بوسیلهٔ آقای موسوی مدیرکل فرهنك استان اصفهان افتتاح گردید .

این نمایشگاه مورد استقبال اهالی و دانش آموزان هنر دوست قرارگرفت و همه روزه عده کثیری از آن دیدن کردند .

در عکس بالا جمعی از دختران دانش آموز اصفهان هنگام بازدید نمایشگاه نقاشی دیده میشوند .

گرسی آزاد اطلاعات درشهرستانها

دومین جلسه کرسی آزاد اطلاعات درشهرستانها چند روز قبل در محل دفتر نمایندگی اطلاعات‌در شهرستان کرمان تشکیل گردید . در این جلسه نمایندگان طبقات مختلف اهالی کرمان پیرامون احتیاجات شهرو تقاضاهای اهالی بیاناتی ایرادکردند و پیشنهاداتی دادند که مشروح مذاکرات این جلسه در صفحه هفتم همین شماره چاپ شده است .

از : اجتهادی — خبرنگار اراك

حقیقت بود ... !؟

.... وقتی از آنجا بر میگشتم تبدیل بموجود یك‌بعدی شده بودم که‌جز خط مستقیم راهی نمیشناختم .د رسکوت پرحشمت صحرا و بیابان میامدم و به‌آه وناله بیماران‌دردمندیکه پشت سر گذاشته بودم میاندیشیدم .

خیال نکنید من طبیب بودم . نه ،مرا شکوه وشکایت مردم به‌آنجا کشانیده بود. فاصله شصت کیلو متری بین اراك و کمیجان راطی کرده بودم تاببینم‌مردم حق ناشناس !؟ کمیجان که‌باداشتن بیمارستانی مجلل ، بجای تشکر و سپاسگزاری مرتبا آه‌وناله میکنند ، چه میگویند ؟

رفتم و دیدم که هرچه میگویند حقیقت میگویند و حق دارند بگویند . در آنجا باصرف هزینه‌ای سنگین بیمارستانی مجلل ساخته‌اند ولی از تمام وسائل و تجهیزات این بیمارستان فقط شکوه و جلال ظاهرش باقیمانده‌است.

در این بیمارستان از پزشك و پرستار و دارو و وسائل درمانی و حتی تختخواب خبری نبود . درش بسته وقفل بزرگی برآن نشسته بود ! کمیجانیها میگفتند :رئیس بیمارستان برای همکاری با مامورین نظام وظیفه مدتهااست از اینجا رفته و برنگشته است و میگویند از این بابت بازای انجام وظیفهٔ وجدانی فوق‌العاده خدمت دریافت میدارد !؟

پرسان پرسان یك مقام مسئول بیمارستان‌را پیدا کردم. حسن کمیجانی معاون بیمارستان .! خوشحال شدم که اگر رئیس بیمارستان نیست معاونش بجای وی خدمت میکند. ولی معلوم شد آقا ، آشپزباشی بیمارستان استکه درغیاب رئیس بیمارستان بجای آشپزی طبابت میکند وحق‌ویزیت‌هم دریافت میدارد. جالب این استکه ماهیانه هشتصد تومان بابت هزینه آشپزخانه بیمارستان میفرستند در حالیکه آشپزباشی بیمارستان طبیب شده است. بودجه بیمارستان را حواله میکنند اما درش قفل است . دستمزد پرستار را میفرستند ولی از پرستار خبری نیست . حقوق دکتر بیمارستان را ارسال میدارند درحالیکه خودش بمسافرت رفته است ....

***

اول که به‌آنجا وارد شدم خیال میکردم مردم کمیجان مردم حق ناشناسند که باداشتن بیمارستانی مجلل شکوه میکنند و شکایت دارند ولی‌وقتی شنیدم که میگویند : بیائید بنای این بیمارستان را خراب کنید‌قالااقل‌در پناه آن مرك جگر گوشگان خود را نبینیم ، دیدم حق‌دارند و حقیقت میگویند .

صدای نالهٔ بیماران دردمند و فریاد گله و شکوه و شکایت مردم کمیجان ازهرطرف بلند بود .

وقتی از آنجا برمیگشتم تبدیل بموجود یك‌بعدی‌شده بودم که جز خط‌مستقیم راهی نمیشناختم میامدم و به‌آه‌و ناله بیماران دردمند و مردم تیره‌بختی که پشت سر گذاشته بودم میاندیشیدم فکر میکردم چه بدبخت مردمی هستند که آشپزباشی بیمارستان طبیب‌باشی شده وبیمارستانشان باهمه شکوه و جلال ظاهری تعطیل گردیده و فقط منتی برسرشان باقی‌استکه بیمارستان دارند و پزشك و پرستار ودارو دارند ...

عبور از پنج قاره

بخاری اتومبیل، راننده را تهدید بمرگ میکند

بابکار بستن دستوراتی که کارشناسان اتومبیل رانی پیشنهاد کرده‌اند می‌توان از حوادث رانندگی در جاده های یخ زده کاست

رانندگی در زمستان و در جاده هائی که از یخ و برف پوشیده شده‌اند یکی از دام هائی است که بر سر راه زندگی انسان قرار داده شده‌است .

در چنین جاده هائی در حقیقت تصادف وسرنوشت است که‌اتومبیل راپیش‌میراندورانندهٔ چندان‌اختیاری از خود ندارد . حتی دیده‌اید که دریك جاده یخ زده‌یك ترمزکوچك سبب میشود که اتومبیل چند بار بدور خود بچرخد و یا ایستادن ناگهانی یك‌اتومبیل‌باعث آن‌میشود که‌چندین اتومبیل که پشت سر هم حرکت میکنند با هم تصادف کنند درست مثل صحنه هائی که در فیلم های کمدی دیده‌ایم ، تلفات جانی تصادفات رانندگی نیز درجاده های یخ زده بمیزان وحشتناکی بالا میرود .

کارشناسان اتومبیل رانی برای جلوگیری از این حوادث ناگوار راه هائی پیشنهاد کرده‌اند که‌بدون تردید بکار بستن آنها بسیار ثمر بخش خواهد بود :

۱ـ لاستیك های اتومبیل خود را کمتر از حد معمول باد کنند .بدین ترتیب چسبیدگی آنها بزمین‌بیشتر خواهدشد و ترمز بهتر کار میکند.

۲ـ روی پدال گاز زیاد فشار نیاورید و پای خود را طوری قرار بدهید که بلافاصله پس از احساس خطر بتوانید پدال گاز را رهاکنید از حرکات سریع فرمان و ترمز های‌ناگهانی اجتناب کنید همیشه‌یك کیسه شن همراه داشته باشید چون با استفاده از آن به آسانی‌میتوانید از لغزیدن چرخ اتومبیل در یك‌نقطه معین که باعث توقف اتومبیل وبند آمدن راه میشود جلو گیری کنید.

۳ـبرای پائین آمدن یا بالا رفتن از شیبها از قسمت خشك جاده‌عبور کنید .ضمناازتکه هائی‌از جاده که یخ زده‌اند بپرهیزید .

٤ـهیچوقت‌موقعی که پنجره‌بسته و اتومبیل ایستاده است بخاری‌آن را روشن نگاه‌ندارید خیلی هابهمین خاطر گرفتار خفگی شده‌اند وبدون آنکه خود متوجه شوند ناگهان در حین راندن اتومبیل از هوش‌رفته‌اند وحوادث‌دردناکی‌را سبب گردیده‌اند.

با بکار بستن این دستورات و بکار بردن قدری احتیاط میتوان به میزان زیاد از خسارات ناشی از رانندگی درجاده های‌یخ زده کاست.

فرانس سوآر

تر نها دیگر چرخ نخواهند داشت

موتورهای پرقدرت لکوموتیوهای آینده‌مسافرت باقطارراسریعتر ودلچسبترمیسازند

در امر ساختن لکوموتیو و واگن های راه آهن تحول بیسابقه ای در شرف تکوین است مهندسین امریکا، شوروی و انگلستان هم اکنون مشغول مطالعه بر روی روشهای جدید برای بحرکت درآوردن‌لکوموتیو هاهستند.

یکی از مهندسین دانشگاه منچستر امریکا اظهار داشت که موتور های لکوموتیو بایدشامل‌یك بوبین‌الکتریکی قوی‌باشند.این‌بوبین میدان‌مغناطیسی پر قدرتی ایجاد میکند و یك دستگاه دیگر نیروی این میدان مغناطیسی را تبدیل بقوه محرکه لکوموتیو می سازد . در سیستم جدیدی که برای ساختن این نوع موتور ها از طرف مهندس لایت وایت عرضه شده این مزیت وجود دارد که وزن موتور نصف موتور های‌معمولی خواهد بود.

از طرف دیگر ترنهای‌آینده چرخ نخواهند داشت و واگنها بر روی یك تشکچه پر از هوا که در چند سانتیمتری بالای ریل قرار دارد می غزند بدین ترتیب مقدار زیادی از انرژی لکوموتیو صرف خنثی ساختن نیروی اصطکاك چرخها با ریل‌نخواهد شد . مهندسین شوروی نیزلکوموتیو هائی ساخته‌اند که با توربین گاز حرکت میکند . موتور این لکوموتیو هابقدری قوی‌است‌که میتواند چندین واگن حامل بار های سنگین ومقدار زیادی مسافر را باسرعت صدکیلومتر در ساعت بحرکت درآورد .

بدین ترتیب با تلاش مهندسین و کار شناسان مسافرت با قطار در سالهای آینده سریعتر و دلچسب‌تر خواهد شد .

فیگارو

قضاوت در «نورنبرك»

هنرپیشگانی چون مارلن‌دیتریش ، مونتگمری کلیفت،ریچاردوید مارك واسپنسرتراسی جریان محاکمات تاریخی نورنبرك‌رابروی پرده سینما می‌آورند .

چندی پیش استانلی .کرامر کارگردان و تهیه کننده مشهور آمریکائی و سازنده فیلم «قضاوت در نورنبرك» توضیحاتی در باره‌این فیلم بخبرنگاران داد : در این فیلم جریان دادگاه نور نبرك نشان‌داده میشود . نویسنده فیلم آبی مان است . یکی از متهمین قانون‌دان برجسته‌ای است که نه حاضر است خودش را محکوم سازد نه تبرئه کند. نقش این قانون دان رابرت لنکستر بازی میکند.

دادستان یك افسر خشمگین امریکائی است که ریچارد ویدمارك در نقش او ظاهر میشود رل وکیل مدافع را هنر پیشه معروف آلمان ماکسیمیلن شل‌بازی میکند او عقیده دارد که نباید ملتش را آنچنان محکوم نمایند که دیگر قادر نباشد افتخارات و شرافتش‌را بدست آورد . نقش رئیس دادگاه را اسپنسر تراسی هنر مند بزرك امریکائی بازی میکند.

خلاصه

مونتگمری کلیفت جوانی استکه بوسیله نازیها عقیم شده است وعذابهای جسمی وروحی اش را شرح میدهد وقتی در آخر دادگاه زنی را که قاضی آلمانی سابقا او را به دوستی بایك یهودی متهم کرده بود برای بازپرسی میخواهند و دادگاه تصمیم میگیرد که عذاب روبرو کردن این زن رابامردیهودی باو تحمیل نماید برت لنکستر بلند میشود وفریاد میکشد :«کافی‌است» بعد او خودش را بخاطر همکاری بانازیها محکوم میسازد.

بازیهای برجسته فیلم مربوطبه ماکسیمیلیان‌شل ومارلن دیتریش است که هر دو آلمانی هستند . استانلی کرامر در باره ایده وفلسفه فیلم گفت : ما سعی کرده‌ایم در تمام فیلم حالت بیطرفی وابهام را حفظ کنیم مادر این فیلم بدنبال کشف حقایق نیستیم زیرا هر گز حقیقت مسلم و کاملی وجود ندارد ماعلاقمند نبودیم که در این فیلم گناهکار واقعی را نشان بدهیم بلکه بیشترنظرمانشان دادن‌پایه‌های اخلاق وروحیات آن زمان بوده‌است

تایم

هندیها تصور کردند گاندی زنده شده

آیا گاندی زنده شده ؟ این سئوالی بود که دیروز هندیها با مشاهده ژ.س. گاسشیاپ ازیکدیگر میکردند .

در حقیقت گاندی زنده نشده بود بلکه ژ . س . گاسشیاپ هنرپیشه مشهور سینما که مشغول بازی در فیلم زندگی گاندی است بقدری شبیه گاندی درآمده بود که‌بسختی میشد بین او و گاندی که در سال ۱۹٤۸ بقتل رسیده فرقی قائل شد.

هنگامیکه فیلم‌بردار فیلم زندگی گاندی در صدد فیلمبرداری بر آمد ناگهان هندیها بسوی گاسشیاپ هجوم بردندتا پیراهن او رابگیرند. دراین عکس‌مارك‌ربسون کارگردان فیلم رامرفتن شبیه گاندی راهدایت میکند .

پس از چندین سال مذاکره‌سرانجام دولت هند موافقت کرد از زندگی گاندی فیلمی تهیه شود تا مردم جهان با این مرد بزرك بیشتر آشنا شوند .

سینما ،سینما ،سینما

*جایزه منقدین جوان سینمابرای‌سال ۱۹٦۱ بدو فیلم تعلق گرفت یکی «لولا» که توسط ژاك دمی کار گردان فرانسوی تهیه شده است و یکی هم «جنایتکاران» اثر ژوزف لوزی .

*ادی‌هیپبورن ستاره‌مشهورامریکائی‌وارد فرانسه شد. اود راین مسافرت آخرین فیلم خود بنام «الماس روی‌کاناپه» رابرای اولین بار روی‌عرشه کشتی مجلل مسافر بری‌فرانسوی‌بنام‌فرانسه‌بدوستاران‌خودعرضه‌میکند.

*این هم‌جزءجالبترین خبرهاست: وربرت حسین هنر پیشه مشهورچندی قبل با کارولین الیاشف نامزد شد. کارولین فقط چهارده سال و نیم‌دارد وربرت حسین اعلام کرد که بزودی‌فیلمی تهیه خواهد کرد بنام «همسرم بمدرسه میرود»

وارن بیتی واوامار یا ستاره مبتدی

جانشین جیمزدین

اینروز ها جوانان امریکائی «بت» تازه ای برای خود درست کرده‌اند که وارن بیتی نام دارد . هزاران‌نفر از دختران و پسران امریکائی برای دیدن او سر و دست میشکنند .

وارن بیتی که یکمتر و هشتاد و سه سانتیمتر طول قد اوست ، جانشین جیمزدین شده . او تنها با بازی در دو فیلم آنچنان شهرتی بدست آورده که روزانه از طرف استودیو های فیلمبرداری پیشنهاد های متعددی برای او میرسد. وارن بیتی هم میخواند ، هم مینوازد و هم بازی میکند وهم اینکه میداند چگونه باید قلوب نسل جوان امروزی را بدست آورد . در این عکس اورا در آخرین فیلمی که از او تهیه شده مشاهده میکنید .

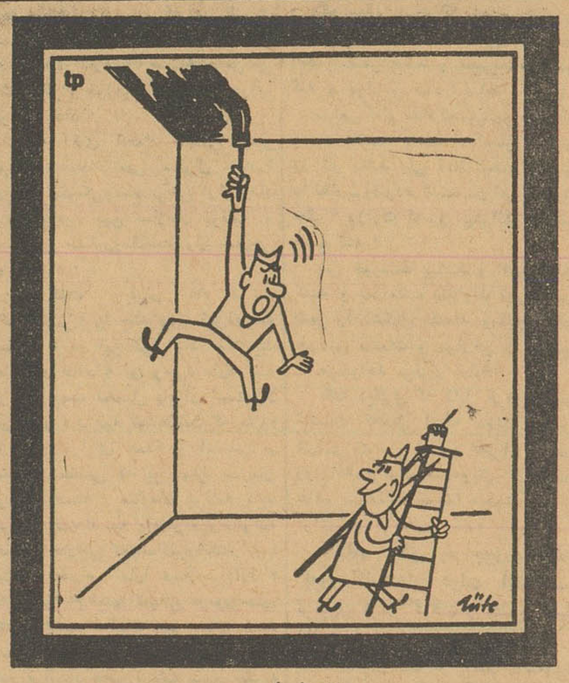

بدون شرح

جانی سفیدپوش

نوشته : پل گوردو

ـ۲ـ

پس‌از پایان این گفتگوهاخانم ماسون ، دوگودرای را همراه خود به‌زیر زمین بردتا آن رابه‌مشتری تازه‌وارد نشان بدهد . برای‌آنکه توجه دوگودرای رابیشتر جلب کند تاکیدکرد که وی‌میتواندشکه‌های شراب خودرا از پلکان که‌زیرزمین رابه‌حیاط وصل میکند استفاده نماید .دگورای ازاین‌همه وسایل راحتی و رفاه اظهار خرسندی کرد ولی‌آنچه که بیشترموجب جلب توجه‌دگودرای‌میشدخاك‌زیرزمین بودچون دوگودرای چندبن بارخم شد تابادستهای خودخاك آنراوارسی کند .

تنها عیب زیرزمین خشکی خاك آن‌بودکه خانم‌ماسون‌شخصا به حرف‌آمد وضمن تائید خشك بودن خاك زیرزمین گفت‌که‌دگودرای میتواند از انبارکوچکی که‌در مجاورت زیرزمین‌قرار دارد نیز استفاده کند .دگودرای جواب داد «خیلی خوشوقتم » وبلافاصله پس‌از این تعارف‌معامله او باخانم‌صاحب‌خانه سرگرفت .دگودرای۱۲ لیور و۱۰ سکه بعنوان پیش‌پرداخت اجاره سه‌ماهه‌به‌خانم ماسون داد .

خانم ماسون پس‌ازگرفتن پول کلیه زیرزمین را در اختیار دوگودرای گذاشت واز او پرسید که‌آیا بزودی اسباب کشی خواهد

کرد یاخیر ؟ دوگودرای جواب داد که‌اینکار بستگی به آن‌دارد که چه‌پیش‌بیاید .وسپس‌روی‌خودرابه‌خانم‌صاحبخانه کرد و گفت :معهذا فکر نمیکنم که‌شما پیش‌از دویا سه‌هفته باردیگر مرا ملاقات‌کنید .

خانم ماسون‌در حقیقت پیش‌از سوم فوریه ۱۷۷۷ مستاجر خودرا ندید . درآن روز دوگودرای همراه باماموری‌که یك صندوق محکم و نشکن رابایکدست ومهار کالسکه‌ای‌رابادست‌دیگر گرفته بودبار دیگرظاهر گردید .

دوگودرای هنگامیکه خانم ماسون رادید باادب و نزاکت‌فراوان سلام گفت وبااو خوش وبش‌کرد وسپس اززیر دامن پالتوی بلند خود دوبطری شراب بیرون آورد و گفت :خانم استدعا میکنم که باقبول‌کردن این‌دوشیشه ناقابل مسقطی اسپانیولی که‌بوی دیار زیبا رویان رابه مشام شماخواهند ،رسانید سرافرازم فرمائید. من‌درصندوق خود تعداد زیادی ازبطریهای حاوی این‌شراب عالی دارم ودرنظردارم که‌آنهارا درزیر زمین‌عالی‌شما بگذارم تابرسند.

باربر چند لحظه پس از بردن صندوق های پر از بطری به زیر زمین، از آنجا خارج شد ...«دوگودرای» پول خوبی باو داد. اماخودش

بیش‌ازدوساعت‌درزیرزمین باقی‌ماند.ووقتی خارج شدبانو ماسون‌هیچگونه اثری از مستی در چهره‌او مشاهده نکرد .«دوگودرای» در حالیکه‌کاملا آرام بنظر میرسید به بانو ماسون گفت : «شما مدتی از من بی‌خبر خواهید بود زیرا سفر بزرگی برای رتق وفتق امور در پیش دارم .»

«دوگودرای» پس از گفتن این جمله از خانه ماسون خارج‌شد.

***

تقریبا یك سال‌پیش از آنکه این عالیجناب ، آقای دوگودرای با بیوه «ماسون»وارد معامله شود. یعنی ۲۲ دسامبر ۱۷۷۵ شخصیتی که مانند یك برادر دوقلو باو شبیه بود باخرسندی و رضایت‌کامل در کتابخانه قصر «بوئیسون ـسوئف» نزدیك «ویلنوـلوـدوالهـسانس» (فرانسه) غنوده بودو کتاب قطوری را قرائت میکرد.

د رآنروز صاحب قصر بکنار او آمده وبه‌شبیه «دوکودرای»گفت «فرانسوآدسرو» دوستمن ! چه میخوانی که آنقدر جلب توجه ترا کرده‌است .؟

«دسرو» که کاملا شبیه «دگودرای» که بانو ماسون بعدا با او آشنا میشد بود گفت :

«آقای کنت من مشغول قرائت قوانین واصول جنائی هستم .آنها خیلی آموزنده‌اند. انسان درآن میخواندکه اگر مدرك وجود نداشته باشد چگونه ممکن است جنایتکاران از کیفرهائی یابند اماخوشبختانه عدالت پروردگار وجود دارد !»

اینك باید دید چگونه این «دسرو» (انتونـفرانسوآ)که درسال ۱۷٤٤ شارتر (فرانسه) وازیك خانواده نجیب بازرگان بدنیا آمد وبعدا بصورت جانی خطرناکی ددآمد ودوبار از مرك حتمی نجات یافت موفق شده بود میهمان «کنت دولاموت» گردد ؟

بدو دلیل :

اول آنکه «ماری‌لوئیز نیکلا» که‌در سال ۱۷۷۳ همسر «دسرو» بودبا کنت «موت که میرآخور لوئی» پانزدهم و لوئی شانزدهم پادشاهان فرانسه بود آشنائی داشت .

ثانیا «دسرو» که‌از فشار طلبکاران بستوه آمده بود احتیاج‌به پناهگاهی داشت و کنت وکنتس «موت» چگونه میتوانستند به‌شوهر زنی که هرگونه خدمتی به‌آنها انجام داده بود پناه ندهند ؟

از طرف دیگر کنت «موت» مایل بود «بوئسون‌ـسوئف» سرزمین پدری خود را بفروش برساند و باتفاق همسرو پسر ۱٦ ساله‌اش آن دیاررا ترك نماید .

ناتمام

گناهکار کیست؟

آخرین اثر : آگاتا کریستی

ـ٦۷ـ

ـ بله ، خوشحالم . خیلی هم خوشحال . زیرا سرانجام آنچه‌را که می‌جستم پیدا کردم . و اکنون در دستم است . تنها چیزی که لازم بود تا جنایتکار اصلی را بشناسم .

« ترفوسیس » ابروان خودرا درهم کشید . بنظر شما قاتل حقیقی « لورسن » نیست ؟

ـ نه ،«لورسن » قاتل حقیقی نیست . من تاکنون قاتل اصلی را می‌شناختم . ولی اطمینان نداشتم ولی اکنون همه‌چیز برایم روشن شده است .

پس از آن از پله ها پائین آمد و درحالیکه دست خودرا بشانه « ترفوسیس » میزد گفت :

ـ باید فورا بلندن بروم ، از قول من بخانم استول بگوئید ساعت ۹ بعداز ظهر همه اهل خانه را در اطاق « سرروبن» جمع کند و منتظر باشد . سر ساعت ۹ برمیگردم و نام قاتل حقیقی را اعلام می‌کنم .

پس از آن با خوشحالی بدور خود چرخی زد و در مقابل‌چشمان حیرت زده « ترفوسیس » از اطاق خارج شد . اندکی بعد کارآگاه به اطاق کتابخانه رفت و از « ترفوسیس » خواست که در صورت امکان‌یك جعبه مقوائی در اختیار او بگذارد :

ـ آقای « ترفوسیس » خواهش می‌کنم زودتر جعبه‌ای بمن‌بدهید چون میخواهم یك چیز بسیار قیمتی در آن بگذارم .

متاسفانه هرچه گشتیم نتوانستیم جعبه مورد نظر خودرا پیدا کنیم بسراغ شما آمدم .

«منشی » بیچاره که از گفته های « پوارو » سردر نمی‌آورد فورا کشو میز خودرا گشود و یك جعبه مقوائی بدست کارآگاه داد .

ـ٦۸ـ

پوارو بااظهار تشکر جعبه را گرفت و با عجله از پله ها بالارفت و جرج را در سرسرای طبقه اول کاخ پیدا کرد و در حالیکه جعبه را بدست او میداد گفت :

ـ جرج عزیز ، این جعبه را در کشو دوم میز توالت همانجا که دکمه های مرواریدی پیراهنم قرار دارد پنهان کن . و مواظب باش‌که یك چیز بسیار قیمتی در آن وجود دارد .

ـ بسیار خوب ، ارباب .

ـ مواظب باش ، چیزی که دراین جعبه قرار دارد قاتلی را بالای دار خواهد فرستاد .

ـ آه ، آه ، راست میگوئید ؟

ـ بله ، خاطر جمع باش .

پس از آن باشتاب از پله ها پائین رفت و کلاه خود را برداشت‌از تد خارج شد .

اندکی بساعت نه مانده بود که مخفیانه بکاخ بازگشت . طبق دستوری که قبلا داده بود ، جرج آهسته در مخفی را باز کرد و کارآگاه مثل سایه ای داخل شد نخستین سئوالی‌که از جرج کرد این بود :

ـ همه اهل خانه در اطاق بالا جمع شده‌اند ؟

ـ بله ، ارباب .

سپس آهسته چند کلمه بایکدیگر صحبت کردند آنگاه مانند سرداری که فتح بزرگی کرده‌باشد سینه خودرا جلو داد و وارد اطاق کار « سرروبن » شد . دراین اطاق یك ماه پیش شوهر خانم «استول» بطور مرموزی کشته شده بود .

وقتی که پوارو وارد شد نظری باطراف افکند و یك ویك حاضرین را از زیر نظر گذرانید . خانم استول « لیلی ارگراو» ویکتور استول ، ترفوسیس منشی « سرروبن » و پارسونس همه در آنجا جمع شده بودند.

همینکه چشم پیشخدمت به کارآگاه افتاد جلو رفت و آهسته گفت :

ـ آقای پوارو ، جرج بمن گفت که طبق دستور شما من هم دراین جمع شرکت کنم . ولی آیا وجود من در اینجا لازم است ؟

ـ بله ، آقای « پارسونس » من مخصوصا میخواهم که شما هم

ـ٦۹ـ

در اینجا تشریف داشته‌باشید . خواهش‌می‌کنم در جای خودبنشینید.

سپس بوسط سالن رفت و با صدای بلند شروع به‌صحبت کرد و گفت :

ـاجرای قتل مرحوم «سرروبن » واقعا برای من معمائی شده بود زیرا خیلی ها دراین کار ذینفع بودند و با از بین رفتن « سرروبن» وارث پول و ثروت سرشار میشدند .

مثلا ممکن بود تصور شود که خانم استول و یا چارلز لورنس باین جنایت دست زده باشند . خانم استول آن شب تا دیر وقت نزد شوهرش بود و بشدت بااو دعوا کرده بود .

خانم استول ناگهان فریاد بر آورد .

ـ چه میگوئی ، آقای پوارو ، از حرفهای شما سردر نمی‌آورم ، من ....

تامل داشته باشید ، خانم استول سپس در حالی‌که بطرف ویکتور می‌نگریست گفت : اما باید دانست که آن شب یك نفر دیگر هم با « سرروبن » دعوا کرده بود .

اگر فرض کنیم که یك ربع به نیمه شب مانده خانم استول‌شوهر خودرا زنده ترك کرده باشد ده دقیقه دیگر بوقت بازگشتن چارلز استول باقی مانده بود . در مدت این ده‌دقیقه ممکن بود یك نفر دیگر با عجله از پله های طبقه دوم پائین آمده و مرتکب این جنایت شود و بعدا باطاق خود باز گردد .

پوارو هنگامی که صحبت میکرد همچنان به چشمان «ویکتور » می‌نگریست و پیدا بود که منظورش او است .

وقتی که صحبت کارآگاه باینجا رسید « ویکتور استول » ازجای خود پرید و فریاد زد :

ـ چه میگوئی ، احمق !

بقدری عصبانی بود که نتوانست دنباله کلام خودرا ادامه دهد .

پوارو با خونسردی گفت :

ـ آقای ویکتور میدانم در افریقای غربی روزی که سخت خشمگین بودید شخصی را بقتل رسانیدید .

رئیس هیئت مدیره شیر و خورشید سرخ شرق تهران گفت :

فقط موسسه شیر و خورشید از تهمت و افترا در امان مانده

جلسه مجمع عمومی شیرو- خورشید سرخ شرق تهران برای تجدید انتخاب هیئت مرکزی در محل جمعیت تشکیل گردید .

ابتدا آقای عبدالقدیر آزاد رئیس هیئت مدیره مجلس رابنام شاهنشاه افتتاح نمود وچنین اظهار داشت :

بنده بدوا از آقایان اعضاموسس شیرو خورشید سرخ شرق تهران که دراین مؤسسه خیریه و عام‌المنفعه شرکت جسته‌وقبول عضویت نموده‌اند تشکر کرده از خداوند متعال مسئلت مینمایم که مارا بیش ازپیش درخدمات نوعیه توفیق‌عنایت فرموده و برای کمك بمستمندان بیشتر آماده ومهیا سازد .

بنده دراین‌جانمیخواهم تاریخچه پیدایش شیرو خورشید سرخ‌ایران یا صلیب احمر رابیان کنم زیرااین مطالب بکرات گفته ونوشته شده وتکرار آنها لزومی ندارد فقط‌بطور مختصر چند کلمه‌ای راجع بشیرو خورشید سرخ ایران بعرضتان میرسانم .

شیرو خورشید سرخ ایران که درزمان اعلیحضرت فقید تاسیس گردیده واز ۱۳۲۰ تحت مراقبت و توجهات اعلیحضرت همایون شاهنشاه و ریاست عالیه والاحضرت شمس پهلوی وجمع کثیری ازرجال وافراد بشر دوست وخیرخواه کشور ایران اداره میشود از بهترین موسسات عام‌المنفعه ومفید کشور محسوب شده مستمرا خدمات‌گران بهائی به محتاجان ومستمندان‌نموده ومینماید .

این مؤسسه خیریه درحال حاضر درکلیه استانها واغلب شهرستانها ونقاط دور دست که فاقد پزشك‌و دارو هستند شعبی تاسیس ودرهر شعبه‌درمانگاهی مجهزبادکتر-قابله داروی مجانی تهیه کرده که مستمندان ومردم دورافتاده ازآبادی و شهرستانها برایگان از کلیه وسائل استفاده مینمایند .بعلاوه‌این مؤسسه خیریه درهر موقعی که سانحه ارضی وسماوی برای قسمتی از مردم پیش آید بلافاصله بکمك آنها شتافته از هیچ نوع مساعدتی دریغ نمی‌نمایند یکی دیگر از محسنات این مؤسسه خیریه این است که در کشور ما که اغلب موسسات دولتی وملی مورد انتقاد قرار گرفته وکارمندان وروسای آن درمظان تهمت واقع شده در دوایر قضائی تحت تعقیب قرار میگیرند فقط‌مؤسسه شیروخورشید سرخ ایران است که‌ازطوفان‌تهمت وافترا درامان مانده وکسی‌نتوانسته بگوید که‌یکی از اعضاء این‌مؤسسه انحراف اخلاقی پیدا کرده ویابر خلاف وظیفه نوع دوستی خودرفتار کرده است‌وخود این‌قضیه میرساند که کارکنان مؤسسه شیروخورشید سرخ ایران با ایمانی راسخ دامن همت بر کمر زده بدون شائبه وریا از صمیم قلب خود را برای خدمات نوعی آماده ومهیا ساخته‌اند .

گرچه هنوز هم بقایای توحش وبربریت از قبیل تبعیض نژادی اختلافات مذهبی تضاد عقایدسیاسی وامثال آن دربعضی اقوام وملل بچشم میخورد ویکعده از افرادبشر از این اختلافات رنج برده گرفتار مصیبت شده‌اند معهذا با توسعه سریع فرهنك عمومی درسراسر جهان و وسائلی از قبیل تلگراف بی‌سیم تلویزیون وسیارات سریع‌السیر که حوادث ناگوار وآلامی که برمردم وارد میشود بلافاصله درسراسر گیتی پخش‌نموده وقلوب جامعه بشریت را برقت آورده‌حس عطوفت عمومی را برمیانگیزندامید میرود که‌متدرجا درآینده این‌قبیل اختلافات از بین رفته اینگونه تعصبات جای خود را به‌برادری و محبت واگذار وروح پندو نصیحت فیلسوف بزرك شرق سعدی علیه‌الرحمه را که میفرماید

بنی‌آدم اعضاء یکدیگرند .
که درآفرینش زیك گوهرند
چو عضوی بدرد آورد روز گار
دگر عضو ها را نماند قرار
تو کز محنت دیگران بی غمی
نشاید که نامت نهند آدمی

در سراسر عالم گسترش یافته عالم انسانیت بامهربانی وکمك‌بهم موجبات سعادت خود را فراهم‌نمایند اینك آقای دولتشاهی مدیر عامل گزارش عملکرد دوساله جمعیت را بمجمع عمومی بعرض آقایان میرساند .

سپس آقای سرهنك دولتشاهی طی گزارش جامعی ابتدا تاریخچه تاسیس شیرو خورشید سرخ شرق تهران وبعد گزارش‌جامعی‌ازعملیات‌درمانگاه وثوق واینکه از اول سال ۳۹ تااول آذر ماه چهل ۵۶۵۴۳ بیمارمستمند از داروی رایگان درمانگاه استفاده کرده ومعالجه شده‌اند وهمچنین سایر عملیات نوع پرورانه درمانگاه را باستحضار رسانیده ودر پایان ترازنامه درآمد هزینه جمعیت را بمجمع عمومی تسلیم نمودند .

بعد از تصویب ترازنامه اقدام بتجدید انتخاب هیئت مرکزی شد و ده‌نفر بعضویت هیئت مرکزی برگزیده شدند سپس منتخبین اولین جلسه خود را تشکیل داده وهیئت مدیره جدید جمعیت‌رابشرح زیر انتخاب نمودند :

آقای عبدالقدیر آزاد رئیس- آقای سرهنك دولتشاهی نایب‌رئیس آقای عباس کمیلی دبیر -آقای ابوالحسن چایچیان خزانه‌دار - آقای سرهنك دولتشاهی مدیرعامل

باپول دولت وکار

بقیه از صفحه ۵

صفی پور گفت : موضوعی که درمورد جاده سازی عنوان شد در حقیقت باید گفت که بد تعبیر شده است اصولا سازمان برنامه جاده‌های اصلی و شاهراهها رابا بودجه خود میسازد ولی جاده‌های فرعی و کوچك که دهات رابه شهرها یامراکزاصلی متصل میکند وباین ترتیب‌اهالی میتوانند محصول ومواد اولیه خودرا در اطراف ودر مراکز شهرهابفروش برسانند باکمك مردم ساخته‌میشود مادر ساختن این نوع جاده‌ها از مردم واهالی دهات تقاضای کمك کاری کرده‌ایم و هیچوقت پول از مردم نخواسته‌ایم . سازمان برنامه نصف هزینه را میپردازد و نصف دیگر رابابد اهالی بصورت کار بدهند . مثلا برای ساختن یك جاده که اختیار به دو هزار عمله است خود اهالی حاضر بشوندکار را بعهده بگیرند ، ماهم پول‌میدهیم و وسایل ضروری - را مثل بیل‌و کلنگ و چیز های‌دیگر تامین میکنیم

مهندسین مشاور

در اینموقع سئوال آقای یزدان بخش مدیر روزنامه پیك ایران‌مطرح شد و چون سئوالات ایشان مربوط بقسمت های‌مختلف بودآقای مهندس اصفیا متذکر گردید که هر یك از آنها را در جلسات بعد که مخصوص به بحث در باره یك مسئله خاص می باشد مطرح خواهیم کردو بآنهاجواب خواهیم داد .

آنگاه آقای احمد هاشمی مدیر روزنامه اتحاد ملی سئوال خودرا درباره چگونگی‌وضع برخی ازقرارداد های موجود بین سازمان برنامه و مهندسین مشاورومقاطعه‌کاران خارجی مطرح کرد .

وی گفت قرار داد شرکت «کامپساکس» را چند روز قبل‌مطالعه میکردم ، در این قرار داد مواد یك جانبه و ظالمانه ای وجود دارد که از هر جهت تحمیل بایران است‌مثلا در قرار داد قید شده‌است که علاوه بر تمام مزایای عمده و اساسی و مخارج مختلفی که بر عهده سازمان برنامه است ، سازمان برنامه باید هرسال بمدت سه ماه‌افراد وخانواده اعضای خارجی کامپساکس‌رابکنار دریا ببرد ومخارج آنهارا عینا بپردازد . علاوه برتمام اینها کمپانی مزبور حتی از پرداخت مالیات هم معاف شده است من میخواهم سئوال کنم که این قرارداد هادر برنامه سوم چگونه خواهد شد و آیا باز هم نظیر چنین قرار داد هائی بسته میشود یانه ؟

نداشتن آمار و اطلاعات

آقای مهندس اصفیا در پاسخ سئوال آقای هاشمی گفت بدون شك در برنامه های عمرانی گذشته بعلت عدم آشنائی و نداشتن آمار صحیح و دقیق و اطلاعات وسیع اشکالاتی در کار بوده است وهماهنگی لازم که برای موفقیت صد در صد یك برنامه باید وجود داشته باشد موجود نبوده است ولی در برنامه سوم امید واری ما زیاد است زیرا در تهیه و تنظیم آن کوشش وزحمت زیاد کشیده شده‌است .

در برنامه‌دوم دستگاههای‌مهندسین مشاور ایرانی نداشتیم ولی در این سالها بتدریج عده ای از مهندسین ایرانی دور هم جمع شده اند و توانسته‌اند گروههای مطلع ومجهزی تشکیل دهند ، مادر برنامه سوم تا آنجا که میتوانیم از این گروهها استفاده خواهیم کرد و تنها هنگامی بدنبال‌مهندسین‌مشاور خارجی‌خواهیم رفت که‌ازهرجهت‌اجبار داشته‌باشیم .

در مورد مسافرت شمال کارمندان کامپساکس البته ناچار بوده‌ایم زیر بار بعضی خواستهای آنان برویم . ضمنا تعداد کارمندان واجد شرایط هم که باید سالی سه ماه کنار دریا بروند معدود است . ولی همانطور که‌تذکر دادم وضع ماه دستگاههای مهندسین مشاور درآینده بکلی فرق خواهد داشت و مشکلات و اجبار های گذشته انشاءالله‌تکرار نخواهدشد .

مشکلات شهر تهران

بقیه از صفحه ۵

در جلسه گذشته ایشان فرمودند نسبت به ماه گذشته هزینه زندگی بالا نرفته ، بنده عرض میکنم که‌این بیلان بانك ملی موجود است .تاریخ آن موجود است . البته مال آذر و دیماه است ترقی آن نشان میدهد هرکدام از اینها را که نگاه کنیم یکریال ، دو ریال ، پنج ریال اضافه شده است . هزینه زندگی روببالا است و با این وضع ضعیف مردم مالیات‌و عوارض سنگین هم‌روز بروز بسته میشود .

میخواهیم بدانیم که آیا بودجه شهرداری چه مقداری است و این دویست میلیون تومانی که از عوارض میخواهدوصول بکند بچه مصرفی میخواهند برسانند این مورد اعتراض بنده بود .

نکته قابل توجه دیگر این بود که در جلسه قبل جناب آقای شهردار یك قدری نسبت به یکی از اعضای شورا که از طرف انجمن های محلی و افراد از طرف ما اعتراضاتی راجع به بخش هفتگانه نموده بودند . بی میلی نمودند .

از آگهی ها و رادیو و تلویزیون عوارض دریافت میکنند . باربری عوارض میدهد مشروبات الکلی و غیر الکلی عوارض میدهد . طیاره و راه آهن عوارض میدهد . تلفن عوارض میدهد،از آب‌وبرق واتومبیل عوارض دریافت میشود . از واردات کشور ، و گمرك عوارض دریافت میشود . از سینما ها وتآتر وشب - نشینی عوارض دریافت میکنند .

از اماکن عمومی کوره ها میدان ها عوارض میگیرند پس این عوارضی که وصول میشود خوبست که از نظرما بگذرانند و ببینیم چقدر کل وصول عوارض ماست ، چقدر کسری‌بودجه آن است ما می بینیم که نه برق داریم نه اسفالت و نه آب داریم نه نه تلفن داریم !

همانطوریکه عرض کردم در چهار راه پهلوی در تمام مغازه ها تلفن موجود است ، یك تلفن عمومی هم گذاشتند هر کجا در شمال شهر ملاحظه بفرمائید یك‌تلفن عمومی‌هست متاسفانه انتهای جابری و مردم بدبخت آنجا حتی یك تلفن عمومی ندارند انتهای گرگان و مسجد دشت تلفن ندارد .

ما تقاضا داریم که شرکت سهامی تلفن‌عطف‌توجه‌بکندباین نقاط‌دوردست که مردم نمیتوانند برای خود شان بخرند ، یك‌تلفن های عمومی بگذارند

نکته دیگر اینکه : این تصویبنامه بنظر بنده‌صحیح نمیباشد زیرا انجمن شهری که فعلا وجود ندارد وبیست و پنج سال است که انجمن شهر نداشتیم که وزارت کشور قائم‌مقام انجمن شهر باشد و تصویبنامه‌صادر کند و عوارض صادر نماید .

موقعی قائم مقام‌انجمن‌شهر میتواند وجود داشته باشد که‌انجمن شهری در کار باشد ولی فعلا انجمن شهری ما نداریم‌ونبوده است در این صورت چگونه وزارت کشور میتواند عوارض وضع کند .

پس خوبست بیایند و اظهار لطف کنند و بما منت بگذارند این انجمن شهر را تشکیل بدهند و انجمن‌شهر خودش مالیات و عوارض را هرطور که میخواهد برقرار نماید .

نکته دیگری که قابل عرض هست اینست که‌مثل اینکه دولت بقانون اساسی توجهی ندارد اخیرا دو سه روزنامه توقیف شده‌ویکی ازروزنامه هاهم سرمقاله خودرا سفید گذاشته برای چه اینطور شده است ؟

آنگاه آقای خواجوی نماینده کوی کارمندان دولت باغشاه‌پشت تریبون قرار گرفت و چنین اظهار داشت :

بنده بدوا باید از آقای مسعودی سپاسگزاری بکنم که واقعا یك کرسی‌آزادی تشکیل دادند که عده‌ای از افراد این شهر که درد دل دارند در اینجا صحبت هاو بحث های خودشان را بکنند و بعقیده‌بنده نتیجه این صحبتها این میشود که اولیای امور توجه بیشتری بکنند و مردم هم بیشتر بامور مربوط به خودشان علاقمند بشوند .

هدف عالی

بنده فکر میکنم یك هدف‌عالیتر و بزرگتری از این مجمع منظور است که تمام درد دلها در آن‌مطلب گنجانیده شده است و آن‌مداخله مردم در امورخودشان‌است و تشکیل شوراهای شهر و انجمن شهر است و چون برنامه ما اینست بنده فکر میکنم سروران عزیز و آقایانیکه واقعا میخواهند اختیار شهرخودشان را بدست بگیرند روی رکن‌اساسی آن تکیه کنند و مطالب و احتیاجات دیگر نیزدراین‌مطلب عمده گنجانیده شده است اینست که بنده عرض میکنم ما روی دو مطلب در اینجا صحبت میکنیم یکی مطلب انجمن شهر و عوارض که بنده میخواهم عرض کنم‌و آقایانیکه باینجاآمده‌اند تمام نمایندگان انجمن های شهر هستند و همه آنها صاحب دردند که باینجا آمده‌اندتا درد دلهای‌خودشان را بوسیله‌ای بعرض اولیای امور برسانند تا بتوانند نتیجه‌ای را که به‌سیاست های اداری میشود وخواه ناخواه نمیتواند تقاضاهای مارا‌انجام بدهد .

مابارها به‌مقامات عالیه شهرداری مراجعه کردیم‌و بانوشتن یادداشت ها و ارجاع کردن کارها ازدایره‌ای بدایره دیگر بروزی افتادیم که‌اگر من میدانستم که دراین کرسی آزاد می‌شود درمورد تقاضاهای خیلی جزئی مردم نارمك صحبت بکنم یك بطری از آب مشروبی‌را که در آب انبار منزل بعنوان آب مشروب جمع شده باینجامی‌آوردم و از آقای معاون شهرداری تهران تقاضا میکردم که این آب را به دارالتجزیه وآزمایشگاه شهرداری بفرستند و تجزیه بکنند تاتشخیص داده‌شود و اهالی محترم‌تهران‌بدانند در عصر اتم مابچه ترتیب زندگی میکنیم .

مابابد فرصت بدهیم

دولت فعلی بهرترتیبی که‌میخواهد انجمن شهر تهران را انتخاب‌بکند روی نحوه انتخاب اعضای انجمن شهر بحث نکنیم فقط نظارت بکنیم که نمایندگان واقعی به‌انجمن‌شهر تهران راه پیدا بکنند - نارمك جدول‌ندارد آب مشروب آن باچند چاه عمیق تامین می‌شود و درموقع تابستان قلت آب برای مردم آنجا مضیقه فراوانی فراهم کرده‌است

آب آلوده

در عصر اتم ما از نهرهای‌خاکی آب میخوریم آنهم روی نوبه وروی ساعت معین اگر چنانچه صاحب خانه‌ای مریض داشت ودرفلان ساعت نتوانست‌باین ترتیب برای آب انبار خودش آب بگیرد آن‌ماه از آب محروم است .

فروش میادین

عوارضی که از شهرداری نارمك وصول می‌شود طبق‌برآوردی که کردند درماه حداقل صدهزارتومان عوارض وصول میکنند بانك ساختمانی زمین را متری‌چهارتومان فروخته و بمردم اعلام کرده که ماحاضریم این شهر را طبق‌اسلوب و طبق نقشه‌ایکه به‌تصویب رسیده بسازیم ولی‌از آنروزی که نارمك دراختیار شهرداری تهران‌شده‌است خانه‌های پنجاه متری و صدمتری ساخته میشود و نقشه قبلی که تصویب رسیده بود نقض گردیده کوچه‌های دومتری‌وپنج‌متری‌احداث می‌شود میادین آن بفروش رفته است کثیرالا ولادترین مردم‌تهران ساکن نارمك هستند هرخانواده‌ای در حدود ده بچه دارد -دکتر نداریم آب مشروب سالم نداریم پارك کودك هم نداشته باشیم بچه‌ها از مدرسه که بیایند باید ویلان وسرگردان باشند تعمیرگاه شرکت واحدبشت کوی « کالاده» است رانندگان از ساعت نه‌شب باسرعت صدکیلومتر درساعت درخیابان‌های‌تهران‌حرکت میکنند مردم زحمت برای فرزندان خود میکشند باید باینهاتوجه‌داشت یگانه راه ارتباطی نارمك و تهران جاده مازندران است همانطوریکه آقای هاشمی اشاره کردند همه روز ماناظر و شاهد دلخراش‌ترین وضع رانندگی هستیم .

ماچه گناهی کردیم که برای فرار از کرایه نشینی به‌آنجا پناه بردیم . نقشه خیابان سرسبز به تصویب وزارت کشور رسید که تهران پارس را از طریق خیابان سرسبز به‌خیابان شمیران وصل بکند که یك مقدار از وسایل نقلیه از این‌خط سیر استفاده بکند چرا این طرحی که بتصویب‌رسیده به مرحله عمل درنمی‌آید چرامسئولین این امور توجه ندارند .

درمانگاه

درنارمك درمانگاه نداریم، کلانتری نیست امنیت نداریم مدرسه بحد کافی نداریم -استدعا میکنم که مسئولین امر به‌تقاضاهای مردم‌توجه بکنند ماسفالت نمیخواهیم‌ولی‌اقلا جدول برایمان احداث بکنند .

دنباله‌مذاکرات یازدهمین‌جلسه کرسی آزاد انجمنهای محلی درشماره آینده

«نمایشگاهی از نقشها ورنگها برسفالها»
آثار جدید حسین کاظمی
که در هنرستان هنرهای زیبای تبریز تهیه شده‌است
باهتمام هنرهای‌زیبای کشور
(اداره روابط بین‌المللی وانتشارات)
تالار فرهنك
از بیستم تا آخر دی ماه
۵ تا ۷ بعد از ظهر
ورود آزاد

امروز مسافران بلژیکی

بقیه از صفحه اول

همه‌مسافران خوب و سالم هستند ۱۸ مسافر مزبور که‌دارای‌ملیت ایرانی ، آمریکائی ، بلژیکی ، آلمان غربی ، آفریقای جنوبی و لبنانی بودند ، همراه دومهماندار بلژیکی هواپیمابایك‌فروندهواپیمای مسافربری ایلوشین ۱۸روسی ،وارد فرودگاه «شرمتوو» در مسکوشدند. درفرودگاه نمایندگان سفارتخانه خانه‌های ایران ، انگلیس ،آمریکا وآلمان غربی و بلژیك حضوریافته بودند و بامسافران ملاقات کردند درمیان مسافران پنجزن و سه‌کودك وجود داشت گروهی از مسافران بسفارتخانه هـای خود رفتندوبعضی دیگرنیزبه‌هتل‌استانکینو که درحومه مسکوواقع‌است و مخصوص‌سیاحان است ، راهنمائی شدند .

آقای دکتر اردلان سفیر کبیر ایران درمسکو طی تلگرافی اطلاع داده‌اند که در فرودگاه باآقایان فرهاد مسعودی و دکتر فتحی‌ملاقات شد و آنان سلامت وخوب هستند.

حرکت از مسکو

سخنگوی سفارت بلژیك اظهار داشت که مسافران هواپیمای سابنا، امروز (پنجشنبه)درساعت یازده و ۱۵دقیقه بامداد باخطوط هوائی شوروی ، عازم بروکسل خواهند شد و ساعت ۱۴ و ۱۵ دقیقه بـه بروکسل خواهند رسید .

«لوسین تویه »نماینده سابنادر مسکو اظهار داشت که مقامات شوروی مراسم گمرکی وتشریفات دیگر را بی‌نهایت ساده کردند و نماینده خطوط هوائی شوروی ، قبلا وسائل حرکت مسافران را به هتل استانکینو فراهم ساخته بود. حمل و نقل اثاثه‌مسافران را نیز شرکت مسافری شوروی‌بنام «اینتو- ریست » بعهده گرفته‌است .

هواپیمای سابنا که در گروزنی فرود آمده است ، هنوز بـه علت نقص فنی و بازرسی نتوانسته است از این شهر که در ۹۰۰میلی جنوب مسکو و۲۵۰میلی شمال مرز ترکیه قراردارد و از مراکز مهم نفتی شوروی است ، حرکت کند. احتمال دارد که هواپیمای سابنا و سرنشینان آن امروز وارد مسکو شوند .

بهرحال واسیلی کوزنتسف ،معاون وزارت امورخارجه شوروی اظهار داشت که موضوع‌از نظر دولت شوروی مختومه است .

پس از ۱۹دقیقه

خبرگزاریها جریان انحراف هواپیمای سابنا را از مسیر اصلی آن وخاطرات مسافران را طی‌اقامت چهار روزه آنها در گروزنی ومسکو انتشار داده‌اند :

جریان واقعه از اینقرار است که ۱۹دقیقه پس از پرواز هواپیما از تهران ،دستگاه جهت نمای‌هواپیما دچار آسیب میشود و احتمال‌میرود که‌خراب شدن دستگاه‌براثرطوفان های شدیدی باشد که برفرازمناطق کوهستانی مسیر هواپیما ،میوزید. درنتیجه هواپیما مقدار زیادی از مسیر اصلی خود منحرف میگردد.

خانم ویمر یکی از مسافران هواپیما گفت ماتازه صبحانه راتمام کرده بودیم که ناگاه یك هواپیما دیدیم که خیلی نزدیك بما پرواز میکند و پس از اندك مدتی‌چندین هواپیمای دیگر دربالا و پائین و سمت راست وچپ‌ماشروع بپرواز کردند .

دراین هنگام یکی از مهمانداران هواپیما به‌اطاق مسافران آمد وگفت هواپیماهای مزبور متعلق بشوروی هستند و هواپیمای مابابد بدنبال آنها برود .

نکته جالب اینستکه خلبان‌هواپیما نیز متوجه شده بود که راه را گم کرده‌است . زیرا دستگاه جهت- نمای آن از کار افتاده بود و مشاهده میکرد بجای‌آنکه‌خورشید درسمت چپ هواپیما باشد،درسمت راست آن است .

نترسیدم

آقای وان روئن که یکی از مسافران هواپیما و اهل آفریقای جنوبی‌است و حرفه او خلبانی‌است، اظهار داشت که من وقتی ستاره های سرخ را روی بدنه هواپیماهائی که اطراف مارا گرفته‌اند ،دیدم قدری ناراحت شدم . ولی‌نترسیدم و فقط نگران بودم .

وان روئن یکی از خلبانان جنك دوم جهانی است که در نیروی هوائی سلطنتی انگلیس خدمت کرده‌است .

وی باتفاق خانم و دوکودك خود مسافرت‌میکند .

خانم‌وان‌روئن اظهار داشت که : «روسها بخصوص نسبت به‌بچه ها توجه خاصی داشتند . آنها برای بچه‌ها شیر گرم و پتو آوردند .»

خانم ماری ویمراهل نیویورك گفت :«باماخیلی خوب رفتارکردند و استقبال بسیار نیکوئی از مابعمل آمد »

خانم ویمر درپاسخ باین سئوال که آیاشما دچار ترس شدید گفت: «هرگز»

خانم ویمر گفت هواپیما روز دوشنبه درساعت ۱۲٫۵ بوقت محلی درگروزنی فرودآمد و بعد از ظهر مسافران را به‌هتل «قفقاز »راهنمائی کردند .

مسافران اظهار داشتند که‌بازجوئی مقامات محلی فقط محدود به‌پرسش نام وملیت و مقصد مسافران بود و اثاثه مسافران را بازرسی نکردند. تمام مسافران لباس‌گرم داشتند و ازسرمای شدید روسیه در زحمت نبودند مسافران هنگام ورودبمسکو از مقامات شوروی سپاسگزاری میکردند .

آخرین خبر

مسکو ـ ۱۱ژانویه ـ آسوشیتدپرس- مسافران هواپیمای بلژیکی امروز از مسکو به سوی بروکسل پروازکردند.

مسافران مزبور بایك هواپیمای‌شوروی درساعت ۱۱ و۵۵دقیقه بوقت تهران مسکو را ترك گفتند و قرار است در ساعت ۱۴و ۱۵ دقیقه بوقت بلژیك وارد بروکسل شوند .

هواپیمای کاراول بلژیکی هنوز در گروزنی است واز نظر فنی موردبازدید دقیق قرار گرفته است . این بازدید توسط مقامات فنی بلژیك انجام‌میشود

توضیح درباره دبیرستان آزرم

در باره‌شرحی که راجع به‌دبیرستان آزرم در ستون گفتگوی تلفنی خوانندگان درج شده خبرنگار مادر مقام تحقیق بر آمده و گزارش می دهد:

در دبیرستان آزرم اولیاء دبیرستان باحسن نیت مشغول خدمات فرهنگی بوده و برای رفاه و پیشرفت امور تحصیلی‌دانش آموزان‌اقدامات‌مفیدی صورت گرفته است و مطالبی که از قول دانش آموز کلاس فنی ذکـر شده دوراز حقیقت است .

اجرای قانون جدید اصلاحات ارضی

بقیه ازصفحه اول

تجارب زیادی دارند و شرکت هائی که‌آنها تشکیل داده‌اند . جزوبهترین شرکت‌های تعاونی روستائی جهان است .

وزیر کشاورزی هنگام سفر برم و شرکت در کنفرانس سازمان خوارباد جهانی موفق شد این کارشناسان‌را بایران دعوت کند.

انعکاس خبرگزاریها

تهران ـ آسوشیتدپرس ـ دولت ایران روز چهارشنبه این هفته بـا تدارك یك برنامه اصلاحات ارضی زمینه را برای درهم شکستن‌سیستم فئودالی ایران آماده کرد. ایـن برنامه در وضع هزاران دهکـــده و دهقانان ایرانی موثر خواهد بود.

اعضای کابینه دکتر علی امینی لایحه جدید اصلاحات ارضی راشب چهارشنبه مورد تصویب قراردادند وباین ترتیب یك قدم اساسی در مورد جلوگیری از نفوذ کمونیسم بایران برداشتند.

این لایحه پس‌از آنکه توسط شاهنشاه که اکنون در کرانه‌خزر باستراحت پرداخته‌اند امضاء شد اعتبار خواهد یافت . اگر این‌برنامه اصلاحات ارضی اعتبار قانونی‌بدست آورد املاك ملاکین ثروتمندایرانی که مالکیت کامل دهات درید آنها است و دهقانانشان عملا بصورت «سرف» زندگی میکنندتقسیم‌خواهد شد .

حسن ارسنجانی وزیر کشاورزی اعلام داشت بموجب‌این‌لایحه‌هریك ازمالکین فقط‌یك‌دهکده رامیتوانند در مالکیت‌داشته‌باشند .روزسه‌شنبه وی اظهار داشته بود که لایحه‌بطور کلی شامل مالکانی میگردد که‌هر یك بیش‌از ۵ دهکده دارند و در وضع ۱۰ هزار دهکده و دهقانان آن موثر خواهد بود وبرای‌کسانی که‌دوتا ۵ دهکده دارند نیزترتیباتی درنظر گرفته‌شده‌است. بموجب‌لایحه به‌مالکانی که اراضی آنان گرفته میشود غرامت پرداخت خواهد شد واین اراضی باقساط‌بدهقانان‌فروخته میشود.

لایحه جدید پس‌از آنکه‌مجلس ایران که در ماه مه‌گذشته تعطیل شد دوباره انعقاد یافت تقدیم‌خواهد گردید.

درایران ۴۵ هزار دهکده و در حدود ۱۶ میلیون نفر دهقان‌وجود دارد . برنامه اصلاحات ارضی با مسائل روز نظیر حق آب ، کمك مالی به دهقانان ودادن بذر به‌آنان مواجه است که پس‌از تقسیم‌املاك این وظایف برای مالکان قبلی‌توسط مقامات پروژه اصلاحات ارضی بایستی انجام شود.

گزارش یونایتدپرس

تهران ـیونایتد پرس ـ۱۱ ژانویه دولت ایران اساسی ترین قدم را برای مبارزه باکمونیسم‌دراین کشوربرداشت- بدین معنی که قانون انقلابی اصلاحات ارضی را که اکثریت قریب به اتفاق مردم ایران خواستار اجرای آن‌بودند از قوه به فعل درآورد. اجرای این قانون شب گذشته در غیاب مجلس شورای ملی تصویب شد و این‌موضوع رسما اعلام گردید .

بموجب قانون اصلاحات ارضی همه ملاکین از املاکی که بیش از یك دهکده باشد محروم خواهند شد .اما دولت ایران بنحوی «عادلانه» تامدت دهسال بهای بازخرید مازاد اراضی آنهارا خواهدپرداخت. اراضی مذکور سپس به اقساط ۵۰ ساله به‌روستائیان بی‌زمین فروخته خواهد شد .

اجرای قانون اصـلاحات ارضی به محض آنکه از طرف‌شاه توشیح گردید به‌مرحله اجراء گذاشته خواهد شد .

مدارك مربوط به تصمیم دولت امروز بوسیله پیك مخصوص از طرف دکتر امینی برای شاهنشاه در سواحل شمال فرستاده شد .

دکتر حسن‌ارسنجانی وزیرکشاورزی ایران که سیمای وی در میان‌طرفداران قانون اصلاحات ارضی از دیگران مشخص تر است و دراین کار نقش اساسی دارد امروز به من اظهار داشت که اطمینان دارد شاهنشاه‌این قانون راتوشیح خواهند کرد کمااین که شخص شاهنشاه همواره باشدت از اصلاحات ارضی پشتیبانی کرده‌اند.

ارسنجانی گفت که تعداد مالکینی که درایران صاحب بیش از یـك دهکده میباشند فقط ششصد نفر است . بعضی ازاین مالکین حتـی صاحب ۱۴۰ پارچه آبادی هستند.

ارسنجانی افزود که بسیاری از مالکین حتی یك‌بار هم املاك خودرا ندیده‌اند و یانمیدانند که املاکشان درکجا واقع‌است .

وزیر کشاورزی ایران افزود که درمقابل‌این گروه کوچك و ثروتمند قریب۱۵ میلیون دهقانان بی زمین ایرانی در فقر کامل زندگی میکنند .

دولت ایران در نظر دارد که تایك ماه دیگر تفویض زمین را از دست ملاکین مرفه به روستائیان بی زمین آغاز کند .نخستین سیصد دهکده‌ای که بین روستائیان تقسیم خواهدشد درشهرستان مراغه ـاستان آذربایجان ودرمرز شورویواقع است .مخصوصا در این نقطه است که دولت ایران احساس میکند که دهقان ایرانی باید خودش تبدیل به یك «سرمایه دار» گردد تا به کشور و آینده خویش علاقه و دلبستگی داشته باشد زیرا در همین منطقه است که دولت ایران هدف حملات تبلیغاتی شدید شوروی قرار گرفته است .

تاکنون ۳۰ بنگاه تعاونی که تحت حمایت‌دولت هستند در مراغه‌تاسیس شده تا به دهقانان برای پرداخت قسط اول زمین هائی که به آنان فروخته خواهند شد کمك پولی کنند و سپس بذر و کود و ابزار آلات لازم را نیز در اختیار آنان بگذارند

وزیر کشاورزی ایران سپس‌اظهار داشت بااجرای قانون اصلاحات‌ارضی سازمان سیاسی و اقتصادی ایران تغییرات اساسی خواهد یافت . وقتی که دهقان صاحب زمین هائی شد که اکنون در دست فئودال قرار دارد تولید کشاورزی را افزایش خواهد داد و به این ترتیب هم خودش و هم کشورش را بهره‌مند خواهد کرد.

و مهمتر از همه آنکه دهقان‌ایرانی پس از آنکه صاحب زمین شد بجای آنکه اجبارا به نفع ارباب خود در انتخابات رای دهد از لحاظ رای و فکر خویش قایم بالذات خواهـد بـود و بـرای خـودش ـ رای خواهد داد.

راه‌حلی که دولت ایران برای بازپرداخت بهای اراضی ملاکین بزرك در نظر گرفته خیلی عاقلانه است .

سالها بود که به تحصیلداران مالیاتی دولت از طرف ملاکین‌بزرك اطمینان داده میشد که از زمین آنها محصولی بدست نمی‌آید تـا مالیاتی بپردازند ووسایلی نیزبرای دولت وجود نداشت تامیزان‌صداقت ملاکین را درعنوان کردن این‌قبیل ادعاها معلوم کند .

ارسنجانی گفت : ولـی‌اکنون قیمت زمین از روی میزان‌محصول ومرغوبیت آن ارزیابی میشود. بنابراین دولت ایران به‌منظور ارزیابی قیمت این اراضی توجـه خودرا به‌پرونده های قدیمی‌مالیاتی این اراضی معطوف کرده است .

ارسنجانی افزود که بازپرداخت بهای اراضی ملاکین بزرك به‌این ترتیب «عادلانه» خواهد بود.

وزیر کشاورزی ایران معتقداست که اجرای تمام هدف‌هائی که وی دارد آسان نخواهد بود .

او مصمم و منتظر است که بـا مخالفت‌های بسیار شدید روبـرو شود. معذلك اظهار میدارد که به تحقق این هدف ها مطمئن است.

اگرچه حتی عده‌ای از مخالفان وی در کابینه کنونی ایران نیـز عضویت دارند.

یکی از مردانی که میگوید با ارسنجانی مخالفت نخواهد کرد دکتر امینی است که خود وی‌یکی از ثروتمندترین ملاکین‌ایران‌است امینی اظهار داشته است که‌باتقسیم اراضی خود بین‌روستائیان‌بی‌زمین که طبق قانون جدید انجام خواهد گرفت بهیچوجه مخالفتی نخواهد کرد، بلکه حتی شخصا نیز دراین مورد به‌روستائیان و دکترارسنجانی کمك خواهد نمود.

چهارهزار نفر زیر خاک مدفون شدند

لیما ـ ۱۱ ژانویه ـ خبرگزاری فرانسه ـ یونایتد پرس ـ دیشب براثرریزش‌برف‌و یخ‌درناحیه‌آنکاش واقع در شمال لیما پایتخت پرو (امریکای جنوبی)سه تاچهار هزار نفر زیر برف مدفون‌شدند. نخستین گزارش ها حاکی‌از آنستکه۶ قریه با تمام ساکنان آن به زیر برف و دیوار یخی رفته است .

ارتباط تلفنی و تلگرافی بین‌لیما و محل سانحه قطع شده و هنوز از جزئیات این حادثه فجیع گزارش کاملی دریافت نشده‌است توده های عظیم برف و یخ در سر راه خود همه چیز را از بین برده است و زیان های مالی هنگفتی وارد ساخته است .

از طرف وزارت بهداری‌بیدرنك هیئت هائی برای کمك به آسیب دیدگان به محل فرستاده شد .

آخرین گزارش رسیده حاکی است که در اثر این حادثه چهار ناحیه مسکونی از بین رفته است .

ریزش در یك مسافت یك کیلو متری صورت گرفته و براثر آن آب رودخانه مجاور سانتا ۹ متر بالا آمده است واحد های مهندسی ارتش به حال آماده باش درآمده‌اند تا بی درنك به محل حادثه اعزام شوند .

نخست‌وزیر باالحاق

بقیه از صفحه اول

نیز فوری اعتبار لازم پرداخت شود تا آنان نیز مانند سایر دبیران و دانشگاهیان بحق خودبرسند و یك بام ودوهوا نشود.

ثانیا کمبود اعتبار پرداخت حق- التدریس استادان خارج که در دانشسرای عالی تدریس میکنندنیز بوجهی جبران خواهد شد .

ثالثا مبلغی اعتبار در اختیار دانشسرایعالی گذاشته خواهدشد تاچنانکه آقای دکتر صناعی لازم بدانند بعده‌ای از دانشجویان بی‌بضاعت سال اول که کمك‌هزینه دریافت نمیدارند ووضع تحصیلی‌و اخلاقی آنان رضایت‌بخش میباشد بعنوان بورس تحصیلی پرداخت شود.

وضع دانشسرا

صبح امروز مجددا دانشجویان سال اول دانشسرای عالی بکلاس نرفتند و درمحوطه جلوی کتابخانه اجتماع نمودند . دراین‌اجتماع چند تن از دانشجویان مجددا درمورد کمك هزینه سخن گفتند و ضمنا ازوضع ساختمان دانشسرا تنقید کردند و یکی از دختران دانشجو قطعه شعری‌از دکتر حمیدی‌شیرازی را دکلمه نمود که مورد تشویق‌زیاد دانشجویان قرار گرفت .

دانشجویان سال دوم و سوم

امروز دانشجویان سالهای دوم وسوم اعتصاب خودرا شکسته و بکلاس رفته بودند ولی اعلام کردند برای پشتیبانی از دانشجویان سال اول همیشه آماده هستند

در ساعت ده و نیم صبح در حدود پانزده نفر از نمایندگان دانشجویان رشته های مختلف سال اول برای ملاقات و اطلاع از تصمیم اولیاء دانشسرا باطاق شوراهدایت شدند .

دکتر صناعی چه گفت ؟

آقای دکتر صناعی قبل‌از ملاقات با دانشجویان بخبرنگارما اظهار داشت. وقتی من بدانشسرایعالی آمدم عقیده داشتم مانند تمام کشورهای مترقی باید بدانشجویـان بورس تحصیلی داده شود . البته بدانشجویانیکه ازنظر درس واخلاق خوب باشند ودرشرفیابی بحضور شاهنشاه ایشان هم این نظر را تصویب فرمودند تا اینکه امروز در ملاقات با آقای نخست‌وزیر ترتیب‌این کار داده شد .

دکتر صناعی اضافه کرد : من به دانشجویان سال اول افتخار میکـنم چون از امتحانی که خود من ترتیب دادم موفق بیرون آمدند و اگر سر- کلاس نرفتند هیچگونه عملی مخالف نظم انجام ندادند و فقط اجتماع و نطق میکردند .

ما بدانشجویانیکه کمك هزینه نمی دهیم میتوانند مانند یك لیسانسیه‌آزاد درکلیه ادارات‌که مایل باشند استخدام شوند .

درملاقات‌دانشجویان

ابتدا آقای دکتر نراقی استاد دانشسرا با نمایندگان دانشجویـان ملاقات کرد و بخواسته‌های آنها پاسخ داد و چندتن از دانشجویان در مورد وضع زندگی خود سخن گفتند . یکی‌از نمایندگان دانشجویان گفت من از دو سوم درآمد یك خانواده چهارده نفری برای ادامه تحصیل استفاده می‌کنم و بقیه افراد این خانواده‌که ۱۳ نفر می باشند با مبلغ بسیار ناچیزی بسر میبرند ودر واقع خودشان را برای من فدا میکنند آیا شما عقیده دارید من بدون‌کمك هزینه، بتحصیل ادامه‌دهم

دراین هنگام آقای دکتر صناعی به جمع دانشجویان پیوست . آنها مجددا خواسته‌های خودرا تکرار کردند .

رئیس دانشسرا گفت من بکلیه‌مشکلات شما واقفم و سعی خودرا میکنم تـا بتوانم بشما کمکی بکنم ولی برای‌دادن کمك هزینه هیچ راهی نیست و قرار شده به‌آنها که استحقاق دارند بورس تحصیلی داده شود که نه منتی بسر شما گذاشته شود و نه تعهدی ازشما گرفته شود .

تعهد میدهیم

دراین موقع نمایندگان دانشجویان گفتند ما برای اینکه دبیر شویم به دانشسرایعالی‌آمده‌ایم واگرمیخواستیم کار دیگری اختیار کنیم بـدانشکده دیگری میرفتیم و میخواهیم تعهدبدهیم تا در وزارت فرهنگ بما کار داده شود نه‌اینکه پس‌از سالها تحصیل‌سرگردان وبیکار شویم . سپس دانشجویان در مورد قانون استقلال دانشسرایعالی و موادی‌که درمورد دادن کمك هزینه در آن تهیه شده صحبت کردند که آقای دکتر صناعی به‌آنها جواب داد.

بالاخره دانشجویان گفتند شمابابد بوزارت فرهنك بقبولانید که حق مارا بدهند .

جلسه بحث دانشجویان با رئیس دانشسرایعالی تا نیمساعت بعدازظهر ادامه داشت .

نتیجه

سپس دانشجویان باهم واردمذاکره شدندوگفتند این‌مبلغ‌رادانشسرایعالی از هرکجا میخواهد بگیرد ولی بـه دانشجویان باید بعنوان کمك هزینه بدهد واقلا بدویست نفر ازدانشجویان تعلق گیرد .

قرار شد درمورد شکستن اعتصاب نمایندگان دانشجویان با دانشجویان صحبت کنند و نتیجه را اعلام نمایند.

ولی درپایان‌دانشجویان اعلام‌کردند امروز بعدازظهر اجتماعی نداریم ولی از روزشنبه مجددا اعتصاب خـود را ادامه خواهیم داد.

امروز خبرنگار ما از یك منبع‌موثق کسب اطلاع کرده‌که وزارت فـرهنك طبق نظریه کمیسیونهائی که در دو هفته اخیر مشغول بودند باین نتیجه رسیده‌است که چون موسسات‌مختلف از قبیل دانشسرایعالی مدارس حرفه‌ای برای قسمت‌های متوسطه‌وزارت فرهنك معلم تربیت میکنند واین طرزتربیت معلم بدون درنظر گرفتن احتیاجات وزارت فرهنك بوده لذا از امسال بر طبق نظر این کمیسیونها وزارت‌فرهنك احتیاجات خودرا از نظر معلم ازطریق تربیت دبیر تامین خواهد نمود .

اقدام جدید

طرز عمل وزارت فرهنك بدین‌ترتیب خواهدبود کهابتدا طبق آگهی رسمی برای رشته‌های مختلف علوم، کشاورزی، صنعتی ،مهندسی، لیسانسیه‌هائی رابا کنکور برای تحصیل درموسسه تربیت معلم که تاسیس‌خواهد شد انتخاب کرده و پس از یك‌الی دوسال طی‌دوره مخصوص آموزش درشته‌های تربیتی آنها را باستخدام وزارت فرهنك درمی‌آورند .

این مقام موثق ورسمی وزارت‌فرهنك گفت بااین ترتیب‌هم دبیران‌تحصیلات خودراطی خواهند کرد و هم افراد زبده مملکت برای حرفه دبیری انتخـاب خواهندشد و هم احتیاجات وزارت فرهنك تامین شده و بودجه کمتری مصرف میشود .

تماس باخارج

این مقام گفت از هم اکنون با دانشگاههای خارجی و موسسات‌تربیتی درتماس میباشیم تابرنامه‌های مترقی لازم را برای وزارت فرهنك ارسال دارند ودرصورت لزوم‌بااستخدام‌استادان صلاحیتدار کار تربیت معلم دراین موسسه آغاز خواهدشد .

مقام رسمی وزارت فرهنك بخبرنگار ما گفت با این‌ترتیب مسئله‌دانشسرای عالی مبتفی استواین موسسه‌خودبخود منحل خواهد شد و دیگر مسئله الحاق‌وغیر آن برای همیشه از میان میرود .

عوارض جدید

بقیه ازصفحه اول

لغو عوارض

بااجرای این طرح کلیه عوارض مزاحم سابق ازقبیل بروبالکن بایر جدیدو بایرقدیم محصور غیرمحصور کسب و پیشه دوچرخه پائی موتوری ودهها‌نوع عوارض‌دیگر که وصول آن جزناراحتی مودی واتلاف وقت ماموروصرف هزینه مالی نتیجه‌ای دیگری نداشت‌لغو گردید ووصول عوارض از سطح‌زمین وساختمان جایگزین آن شد .

وصول بقایا

مدیر کل‌مالی‌شهرداری امروزگفت بقایای عوارض وصول میشودو هرگاه مودیان طبق مقررات طرح‌رفتار نمایند مبالغی بعنوان‌پاداش‌ازبدهی آنهاکاسته خواهد شد .

تعلیمات جدید

بعداز ظهر امروز روسای کلیه‌برزنها مسئولین درآمدشهرداری درشورایعالی شهرداری شرکت خواهند کرد دراین شورا بمامورین تعلیمات لازم جهت وصول عوارض جدیدو اجرای طرح داده خواهد شد .

مناطق سه‌گانه

از امروز ادارات درآمد شهرداری نقشه‌مناطق‌سه‌گانه راکه‌اساس‌دریافت عوارض از اراضی ومستغلات است ملاك عمل قرار دادند واز این پس‌فقط یك‌نوع عوارض وآنهم ازززمین دریافت خواهد شد .

درآتیه خیلی نزدیک

تهامی
هنرپیشه جدید سینما
درفیلم
خانم عوضی گرفتی

تشکر کارمندان وزارتکشور از وزیر

هفته‌گذشته بنا بدستور وزیرکشور ، ازنظر رفاه کارمندان وزارتکشور یك (سرویس اداری) که رفت وآمد کارمندان را تامین می‌کند تشکیل شده و همچنین ترتیبی‌داده شدکه‌کارمندان‌آن‌وزارتخانه میتوانند مایحتاج خود را وسیله تدارکات ارتش باکارتهائی که خواهند داشت تهیه نمایند .

باین مناسبت کارمندان وزارتکشور بمنظور ابراز تشکر وامتنان از این اقدام مفید ، نامه‌ای حاوی امضاء عده زیادی از کارمندان به‌تیمسار سپهبد عزیزی وزیرکشور تقدیم نموده‌اند .

درشمیران و تهران برف بارید

بقیه ازصفحه اول

های ارتباطی شمیرو قراء تابعه مسدود شده‌است هم‌اکنون نیز هوای این منطقه سردوبارانیست .

درخراسان

گزارش خبرنگار ما در مشهدحاکی است که در بیستو چهارساعت گذشته هوای شهرستان مشهدابری وسردبوده وگاهی نیز بارندگیهای‌مقطعی رویداده است

ضمنا بقرار اطلاع‌در شهرهای‌شمالی خراسان برف باریده است.

اولین برف درتهران

از سحرگاه امروز هوای تهران که از سرشب ابری بود بطورملایم شروع به‌باریدن کرد و در ضمن قطرات ریز برف در میان‌بارندگی مشاهده میشد ولی چون بارندگی مزبوربشت و فشاری نداشت‌نزدیك طلوع صبح فقط مختصری زمین‌از رطوبت برف خیس شده بود .

مجددا از ساعت نه صبح هوا کاملا ابری شد ودر حدود ساعت‌ده‌باریدن برف آنهم بطور ملایم و مختصر آغاز شد.

بااینکه دراین ایام برف هـای سنگین در استانهای لرستان و آذربایجان آمده ولی در تهران‌از لحاظ‌کمی بارندگی‌وآنهم‌برف‌نزول برف مختصر امروز کاملا جلب‌توجه اهالی راکرده و همه‌مانندچیز فوق‌العاده‌ای از باریدن برف‌تهران اظهار خوشحالی میکردند.

سارقی کشته شد

طبق گزارش تلفنی خبرنگار ما در نوشهر دیروز براثر زدوخوردی که بین ژاندارم رحمت‌اله احـمدی یکی از مامورین ژاندارمری نوشهر وسه‌نفر از سارقین این منطقه در نزدیکی نوشهر رویداد یکی از سارقین بنام عزت خزاعی بعلت اصابت گلوله کشته شد.

ورود

آقای آرتور و ماسیونلی سفیر کبیر سویس در تهران از سویس

آقای منوچهر سعید وزیری‌یکی از سردبیران روزنامه اطلاعات‌از مسافرت اروپا

آقای لوئی گوژو استاددانشکده پزشکی پاریس از پاریس

خروج

آقای میشائیل رئیس انجـمن آشوریهای تهران بآلمان

آقای جرالد جوزف نانون کارمند وزارت خارجه امریکا بآنکارا

آقای تراون کارمند وزارت‌خارجه بلژیك باروپا

آقای محمد اسحق عثمان‌رئیس انحصارات افغانستان بکابل

آقای محمد یونس نماینده‌وزارت اقتصاد افغانستان بکابل

آقای سید محمد گروسی صدری برای شرکت در کنفرانس مؤتمر اسلامی به‌بیت‌المقدس

جشن میلاددر نمایشگاه کالای‌وطن درمشهد

گزارش تلفنی خبرنگار ماز مشهد حاکی است که استقبال‌اهالی مشهد از نمایشگاه کارخانه وطن(کازرونی اصفهان)همچنان ادامه دارد وهمه‌روزه گروهی از طبقات مختلف از این نمایشگاه‌که درآن انـواع پارچه‌های فاستونی ، اسپرت وپارچه‌های پرده‌ای و پتوهای کرك وشترو پشم مرینوس بمعرض تماشا گذاشته شده است بازدید میکنند.

عصر روز سه‌شنبه (پریروز) دختران دانش‌آموز دانش‌سرا وبعد دانش‌آموزان آموزشگاه تربیت معلم از نمایشگاه کارخانه کالای وطن (کازرونی اصفهان)که در خیابان خسروی‌نو قراردارد بازدید بعمل‌آوردند روزچهارشنبه(دیروز) نیز بمناسبت میلادمسعودحضرت‌سیدالشهدا (ع) صبح وعصر در نمایشگاه مجلس جشنی‌برقرار بود وعده‌ای از آقایان علماء وطلاب علوم دینیه جمعی از فرهنگیان و همچنین بازرگانان‌وکسبه درنمایشگاه حضور بهمرسانیده واز طرف متصدیان باچای و شیرینی از آنان پذیرائی میشد .

شانسهای هفته ...

ساعت چهاربعدازظهر روز چهارشنبه بیستم دیماه ۱۳۴۰ سومین دوره بلیطهای جدیـد بخـت آزمائی‌ملی بایکمیلیون‌ریال‌جایزه‌ممتازدرحالیکه‌عده‌زیادی از مردم علاقمند تهران بجریان آن نظارت می کردند قرعه کشی شد و نتیجه آن بشرح زیر از رادیو ایران اعلام گردید:

شماره (پنج) برنده پنجاه ریال
شماره (نودوهشت) « صد ریال
شماره (صدوهفتادودو) « یکهزار ریال
شماره (یکهزاروهفتصد) « پنجهزار ریال
شماره (هشتادهزار وسیصدوهفتادونه) « سیصد هزار ریال

بلیطهای شماره(۸۰۳۸۰) و (۸۰۳۷۸) ماقبل‌ومابعد جوائز سیصدهزار ریالی هریك برنده ده هزار ریال

بلیط ممتاز (۹۲۱۲۶۸) برنده یك‌میلیون ریال

بلیطهای شماره (۹۲۱۲۶۹) و(۹۲۱۲۶۷) هریك برنده صد هزارریال جایزه هستند.

آ ـ ۳۴۲۳۸

تبریکات

جناب آقای مهندس گنجی وزیر محترم راه

با کمال مسرت انتصاب شایسته جناب آقای‌مهندس خبیری‌بریاست کل و آقای مهندس شهمنش بمدیریت فنی راه آهن را صمیمانه تبریك عرض می نماید .

آ ـ ۲۴۸۵۹ علی اکبر نفریه

همکار محترم جناب آقای دکتر ذوالنصر

جمع‌یاران دانشکده ورود جنابعالی را از امریکا بوطن عزیز صمیمانه تبریك ورود عرض میکنند .

از طرف جمع یاران دانشکده ـ دکتر شافع

تسلیت

بانهایت تاسف فوت ناگهانی بانو فرخ‌زاد را بعموم‌فامیل تسلیت‌عرض‌میکنیم ازطرف‌خانواده‌فسخودی

نصرت‌اله‌فسخودی

درگذشت نابهنگام تیمسار سرلشکر نوذری را بایکدنیا تاسف ببازماندگان آن فقید سعید تسلیت عرض مینمائیم

آ ـ ۲۴۹۱۹ **ستوان خسروی وبانو**

بانهایت تاسف وتاثر مصیبت وارده‌را بخاندان محترم حریری بویژه سرکار علیه بانوحریری‌ازطرف خودوفرزندانم تسلیت عرض‌نموده‌سلامت وسعادت عموم بازماندگان‌محترم را ازدرگاه خداوند خواستاریم.

صدیقه نادر

سخنگوی ناحیه یك ژاندارمری گفت:

در ماه گذشته ۵۸۶ دزد در حوزه ناحیه یك دستگیر شده و ۱۳۱ نفر که قصد خودکشی داشته اند نجات یافته اند

بسته‌شدن کافه‌های جاده کرج از وقوع بسیاری از جنایات جلوگیری کرده است

امروز سخنگوی ناحیه یك ژاندارمری وشرارت دستگیر کرده وبدادسرا بخبرنگار ما گفت : در آذر ماه های تهران ، قزوین ،زنجان،ابهر، گذشته ماموران ناحیه یك ۲۲۳۹ قم ، شاهرود ،کاشان، سمنان ، نفر راباتهام استعمال و حمل‌وفروش دامغان ،ساوه‌وراك تحویل داده‌اند. مواد مخدره ، ۵۸۶ نفر را باتهام وی افزود مامورین ناحیه یك در دزدی وبیست نفررا باتهام‌چاقوکشی این ماه از دایر شدن مرکز فساد در حوزه خود جلوگیری کرده و کلیه کافه‌های جاده هارا که‌احتمال داده‌میشد برای کارهای نامشروع مورد استفاده قرار بگیرد تعطیل کرده اند .

سخنگوی ناحیه یك گفت‌مامورین ناحیه یك از مرك ۱۳۱ نفر که‌پس از مسمومیت بقصد خود کشی به بیابان‌آمده‌وتاموقع مرك‌در گوشه‌ای مخفی شده بودندجلوگیری کرده‌و آنهارا برای معالجه به بیمارستان رسانیده‌اند.

وی گفت: بابسته‌شدن کافه‌های جاده کرج وسایر جاده‌های اطراف تهران از وقوع بسیاری از جنایات جلوگیری بعمل آمده است .

سخنگوی ناحیه یك در پایان گفت ماازهمکاری مردم‌سپاسگزاری‌می‌کنیم و موفقیت‌خودرا نتیجه‌همکاری آنها می‌دانیم.

پرونده طاهره بدادسرای ناحیه ٤ ارسال شد

عده‌ای زیاد ازمردم آمادگی خودرا برای‌دادن کمك مالی بطاهره اعلام کرده‌اند

رئیس دادسرای ناحیه چهارگفت: پس از تعیین‌صلاحیت عباسعلی باازدواج طاهره موافقت میکنم

بطوری که خبر نگار ما از دادسرای ناحیه ۲ تهران گزارش داده است صبح امروز طاهره‌حمامی دختر سرگردان همراه عباسعلی جوانی که تصمیم دارد با او ازدواج کند به اداره سر پرستی فرستاده شد تا اداره مزبور برایش قیمی تعیین کند و بعقد ازدواج عباسعلی در آید .

امروزعده زیادی به‌اداره روزنامه اطلاعات تلفن کردند و آمادگی‌خود را جهت دادن کمك مالی برای سر گرفتن ازدواج این دو نفر اعلام کردند .

گذشته از این صبح امروز چند نفر نیز بدادسرای ناحیه ۲تهران آمدند و پیشنهاد کمك مالی دادند . حتی مدیریك دفترخانه نیز بدادسرا آمدو اعلام کرد که حاضر است مجانا عقد آنهارا ثبت کرده ومخارج عروسی را به پردازد .

آخروقت امروز خبر نگار ماازاداره سر پرستی گزارش داد که اداره سرپرستی طاهره را مجددا به ناحیه ۲ دادسرا فرستاده و نوشته است که خود دادسرای ناحیه ۲ برای طاهره قیم اتفاقی تعیین نموده واورا شوهر دهد .

ساعت یك بعد از ظهر امروز پرونده* طاهره بدادسرای ناحیه ٤ تهران ارسال گردید تا ضمیمه پرونده قبلی آن شود .

آقای جلالی سر پرست دادسرای مذکور گفت : پس از این که صلاحیت عباسعلی تحقیق شد با ازدواج طاهره موافقت می کنم و خودم ترتیب این کار را میدهم و کسانی که طاهره را دوباره به‌کار زشت وادار کرده‌اند بشدید ترین وجهی به‌مجازات می رسانیم .

باند محمدشیطان روزها آب حوض می کشیدند

وشبها دزدی مینمودند

دیشب ۳ نفر باتهام دزدی ازطرف ژاندارمری تهران دستگیر شدند .

دو نفر از آنها که قربان و یوسف نام دارند اعتراف کردند که بریاست محمد شیطان دست بدزدی زده و مقادیر زیادی اشیاء دزدیده ازد .

این عده گفتند ما روز ها دو پیت خالی در دست میگرفتیم و بحوالی خانه های کم جمعیت و متمول می رفتیم و فریاد می کشیدیم آب‌حوض میکشیم – فرش جارو میزنیم . اگر کسی در را باز میکرد و ما را دعوت بکارمینمود که هیچ‌اگر نمیکردخودمان در را میزدیم گریه میکردیم که ما عیال و اولاد داریم ، حتی حاضریم با یك قرص نان آب حوض را خالی کنیم در اینصورت خسیس ترین – خانواده ها راضی میشدند با دادن یك نان ما را وادار کنند که آب حوضشان را خالی کنیم و ما در این مدت کوتاه خانه آنها را ورانداز می کردیم و همان شب آنرا خالی می‌نمودیم .

آنها اعتراف بسرقتهای زیادی کردند و بقدری مال مسروقه نشان دادند که قابل شمردن نیست .

رضا ومحمد درکلانتری

دیروز مردی دو پسر بچه به اسامی رضا شاکری ۱۱ ساله‌و محمد سیدی ۱۲ ساله را که‌از مغازه خواربار فروشی اسمعیل زمانی درخیابان غیاثی مشغول دزدی بودند دستگیر کرد و بمامورین کلانتری تحویل‌داد. این دو نفر در بازجوئی اظهار داشتند مامدتی است که دزدی می کنیم وبه ۲۰ مغازه دستبرد زده‌ایم .

دوپسربچه به ۲۰ مغازه دستبرد زدند

دختر خردسالی را از تهران ربود

ودربابل دستگیرشد

خبرنگار ما دربابل گزارش میدهد چندروز قبل جوانی بنام علی یداله‌زاده که دختر بچه‌ای بنام طاهره را از تهران ربوده وببابل آورده بوددستگیر شد .

علی در تحقیقات اولیه بجرم خود اعتراف کرد و اظهار داشت که من طاهره را در خیابان مولوی تهران فریب دادم‌و اورا همراه خود ببابل‌آوردم طاهره در جواب سئوالات مامورین گفت که علی پس از آنکه مرا فریب داد به‌بابل آورد

د رشهربانی بابل برای این جریان پرونده‌ای تشکیل شد و علی از طریق دادسرای این شهرستان تحت تعقیب قرار گرفت ضمنا بوالدین طاهره‌تلفنی اطلاع داده شدکه در بابل فرزندخود را تحویل بگیرند .

از اتومبیلی ۵۱ گرم هروئین بدست آمد

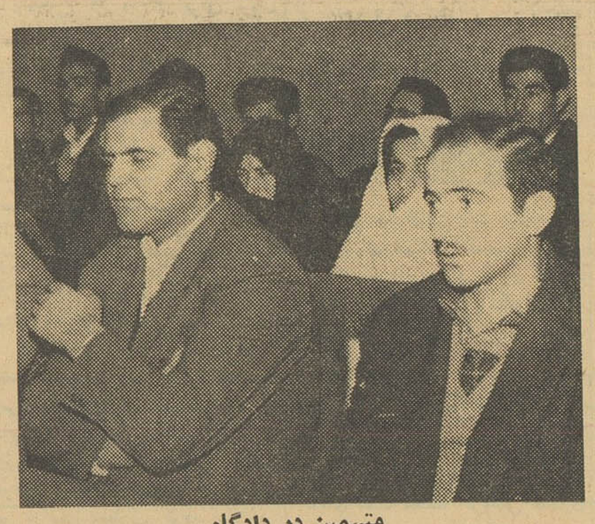

متهمین در دادگاه

امروز شعبه چهارم دادگاه عالی جنائی بریاست آقای صفائی بپرونده دونفر بنام هدایت‌اله دلداده و توفیق صالح رسیدگی کرد و آنها را باتهام اخفاء هروئین بزندان و جریمه محکوم نمود .

از چندی قبل بمامورین اطلاع‌رسیده بودکه عده‌ای قاچاقچی در خیابان‌تخت جمشید بخرید و فروش و توزیع مواد مخدره مشغولند و چندنفر از مامورین ماموریت یافتند که این قاچاقچیان را دستگیر نمایند .

یکی‌از این مامورین چندماه قبل هنگام انجام وظیفه مشاهده کرد که سرچهارراه دوتا اتومبیل کنار هم توقف کردند و یك بسته‌ای مابین راننده‌های اتومبیلها رد وبدل گردید. مامور مزبوربلافاصله به تعقیب‌اتومبیل ها پرداخت یکی‌از آنها را دستگیر نمود،درداخل اتومبیل مقدار ۵۱ گرم هروئین بدست‌آمد پس‌ازکشف‌هروئین راننده اتومبیل بنام هدایت‌اله دلداده و رفیق وی توفیق صالح دستگیر و تحویل دادسرا شدند .

امروز دادگاه عالی جنائی‌پرونده این دونفر رسیدگی‌کرد . هدایت‌دلداده راباتهام اخفاء هروئین بیکسال زندان وپرداخت چهل ویك هزار تومان‌جریمه نقدی و توفیق را باتهام مباشرت در اخفاء هروئین بشش‌ماه زندان محکوم کرد .

در۲۴ ساعت گذشته:

۹ نفر دراثر تصادف و نزاع زخمی شدند

در۲۴ ساعت گذشته ۶ نفر به اسامی ربابه امیر بیگی فرزندعباس ۴۰ساله ، محمد یوسف‌آبادی‌فرزند حسین ۳۰ساله ، رمضان ، اصغر آقازاده فرزند احمد ۳۰ساله ،اکبر اسمعیلی فرزندماشاله ۳۱ساله ، صغری فرزند حسین دراثرحوادث رانندگی و ۳نفر باسامی مجتبی لاجوردی فرزند مصطفی . ابوالقاسم لاجوردی فرزند مرتضی دربخش ۲۸و ابوطالب سیفی فرزند ابوالقاسم دراثر زدوخورد زخمی شده‌اند.

توضیح

این توضیح امروز از طرف آقای جعفر حیدری رسیده که درج‌میشود جریده شریفه اطلاعات

مستدعی است توضیح زیر را برای روشن شدن اذهان ، امر به درج فرمائید در شماره دیروز عصر آن‌جریده ملی‌تحت عنوان(پدری..) خبری درج شده بود که نامی هم از بنده برده شده بود در صورتی که خبر مزبور به آن نحو که چاپ‌شده بود درست نبوده و مورد تکذیب است . با تقدیم احترام جعفرحیدری

زن وشوهری کودکی را کشته وبتهران فرار کردند

دیشب مردی بنام قدرت اله به ژاندارمری زنجان اطلاع داد که حسینعلی و زنش مهپاره فرزند ۱۲ ساله برادر مرا که همت‌اله نام‌دارد کشته و فرار کرده‌اند .

از طرف ناحیه یك ژاندارمری به کلیه مامورین ژاندارمری این ناحیه دستور داده شد تا از فرار زن و شوهر جلوگیری کنند .

این مامورین چهار ساعت بعد زن و شوهر را که بالباس مبدل با اتومبیل به‌تهران می‌آمدند دستگیر کردند و به زنجان بردند و تحویل دادسرا دادند .

بازپرسی از این زن و شوهر ادامه دارد .

درگردنه کوهین

اتومبیلی واژگون شد وزنی بقتل رسید

عصر دیروز اتومبیل‌سواری‌شماره ۴۱۱۲ رشت که عازم تهران بود در گردنه کوهین‌بعلت بارندگی‌سرخورد وبداخل گودالی واژگون شد.

در این حادثه انیس سروری فرزند غلامعلی اهل کوچصفهان رشت کشته شد و چند نفر دیگر زخمی شدند ماموریں ژاندارمری زخمی ها را به بیمارستان قزوین منتقل کردند .

۵۰ گرم هروئین ودستگیری یك باند

ساعت یك بعداز ظهر امروز ماموریں تجسس ژاندارمری تهران باستگیری اعضای یك باند مقدار ۵۰گرم هروئین بدست آوردند . بازجوئی از این عده ادامه‌دارد .

۱۸ نفر زندانی‌شدند

در۴۸ ساعت گذشته ۱۸ نفرباتهام صدور چك‌بی‌محل وزدوخوردازطرف بازپرسان دادسرای کاخ‌دادگستری ونواحی پنجگانه تهران با صدور قرار لازم زندانی‌شدند.

جنازه دانش‌آموز ۸ ساله‌ای پیداشد

دیروز جنازه پسر بچه ۸ساله‌ای در ۲ کیلو متری قزوین پیدا شد .

ماموریں انتظامی قزوین‌جنازه را به اداره پزشکی قانونی منتقل کردند ودر آنجا معلوم شد که جنازه متعلق به نادر فرزند اصلان دانش آموز کلاس اول دبستان حمداله مستوفی است .

هنوز علت مرك این‌کودك معلوم‌نشده وپلیس قزوین مشغول‌تحقیقات‌است.

زنیکه شوهرش را پیدانکرده بود

میخواست در دادگستری متحصن شود

آخر وقت دیروز زن جوانی که خود را لیلامعرفی میکرد در حالیکه طفل شیر خواری در بغل داشت‌برای دستگیری شوهرش که مدتی‌متواری است بدادگستری آمده بود.

این زن طفل شیر خوار خود را نیز همراه آورده بود ماموریں دادگستری باو گفتند چون امروز دادگستری تعطیل است فردامراجعه کندولی‌لیلا مدعی‌بود که بنابنوشته شوهرش از رشت بتهران آمده ولی وقتی بتهران رسید شوهرش اطاق محل سکونت ویرا تخلیه کرده و متواری شده است وچون راه بجائی ندارد شب در دادگستری خواهد ماند .

لیلا میگفت شوهرم ابوطالب یك‌ماه قبل بمن گفت مدتی نزد مادرت که در رشت سکونت دارد بروتا من‌سر وصورتی بزندگی خود بدهم .منهم حرفهای او را باور کرده برشت‌رفتم ولی چند روز قبل کاغذی ازشوهرم رسید که نوشته بود چون آدرس من تغییر کرده صبر کن تامن‌آدرس جدید خود را بدهم چون یك ماه‌بود که بمن خرجی نداده بود دیشب به تهران آمدم ووقتی بمنزلی که قبلا اقامت داشتیم رفتم بمن گفتند ابوطالب‌اسباب‌واثاثیه خودرابرداشته واطاق را تخلیه کرده ورفته است. لیلا میگفت چون باداشتن یك‌طفل شیرخوار جائی ندارم که شب را به صبح بیاورم امشب در دادگستری خواهم ماند .

این زن جوان میگفت شوهرم علاوه برآنکه من و طفل شیر خوارم را سرگردان کرده وسائل زندگی جهیزیه مرانیز فروخته‌است‌ماموریں دادگستری لیلا را قانع کردند که موقتا از دادگستری خارج شود و صبح فردا برای طرح شکایت خود بدادگستری بیاید .

لیلا خواست در دادگستری متحصن شود

دو حادثه

*دیشب مرد ۸۴ ساله‌ای بنام حاجی حسن در یکی از دهکده های راه قزوین با خوردن سم خودکشی کرد. علت خودکشی او نافرمانی فرزندانش

*دیشب ماموریں ژاندارمری مردی را که درشهر دزدی کرده واموال دزدی را به بیابان می آورد دستگیر کردند .

اتوبوسی پس ازتصادف وارد دو مغازه شد

عصر دیروز اتوبوس‌شماره۵۶۱ خط ۲۹ شرکت واحد در خیابان هاشمی با کامیون کمپرسی شماره ۶۰۹۷ به رانندگی فتح اله عظیم‌زاده تصادف کردند .

اتوبوس شرکت واحد پس از این تصادف وارد پیاده رو شد و مغازه پیراهن دوزی محمود ادیب پناهی و مغازه کفاشی غلامحسین پیوسته را خراب نمود که در اثر خرابی دیوار دو نفر بنام اکبرآقائی وبانو مولود یزدی زیر آوار ماندند دراین حادثه رویهمرفته چهار نفر زخمی شدند و پرونده امر تحت رسیدگی است .

منقدین سینمائی درباره‌فیلم دزد بغداد معتقدند : در طول نیم قرن پیدایش‌سینما یك چنین اثری یکبار بوجود آمده و برای همیشه بصورت یکی از بزرگترین آثار کلاسیك سینما باقی خواهد ماند .

ASH. N. A. Co.

برنامه آینده سینماهای

سعدی ـ سهیلا

یك صحنه خونین از دلاوریهای‌ملت یوگوسلاو ....
داستانی‌عمیق‌ازعشق‌و آرزوی دوولداده‌که سر راه حوادث قرار میگیرند ...

بزودی

آخرین وایکینگ ها

سینماسکوپ ـ رنگی ـ دوبله بفارسی

تغییرات دردادگستری

آقای احمد شریفی بازرس کل کشور بدادیاری دیوان عالی کشور. آقایان دکتر پرویز فر، دکترمحسنی، مزارعی، شاهمیری دادیاران وبازرسان دیوانکیفر بدادسرای استان منتقل شدند .

آقای حسن مخبر دادیار دیوانکیفر بسمت بازپرس دادسرای دیوان‌کیفر منصوب گردید .

بهای ارز ومسکوك طلا در بازار آزاد تهران

ارز
قیمت بریال

دولارامریکانقد	۸۲
دولار حواله پستی	۸۲٫۲۵
پوندانگلیسی نقد	۲۳۴
پوندحواله پستی	۲۳۰
مارك آلمان نقد	۲۰٫۵۰
مارك‌حواله‌پستی	۲۰٫۲۵
فرانك فرانسه نقد	۱۷٫۳۰
فرانك‌فرانسه‌حواله	۱۷
هزارلیرایتالیانقد	۱۳۵
هزارلیرایتالیا حواله	۱۳۲
فرانك سویس‌نقد	۱۹٫۷۵
فرانك‌سویس حواله	۱۹٫۲۵
لیره‌ترك‌اسکناس‌بزرگ	۶٫۵۰
لیره‌ترك‌کوچك	۶٫۶۰
روپیه پاکستان‌نقد	۱۰٫۵۰
روپیه هندوستان نقد	۱۲

طلا

پهلوی	۸۴۰
نیم پهلوی	۴۲۰
ربع‌پهلوی	۲۱۵
ژرژقدیم	۸۳۰
ژرژجدیدحد اکثر	۵۹۰
لیره‌عثمانی‌قدیم	۶۸۰
عثمانی‌جدیدحداکثر	۴۹۰
پانزده‌منانی قدیم	۱۴۵۰
پانزده منانی جدید	۱۲۰۰
ده منانی قدیم	۱۰۰۰
ده منانی جدید	۸۲۰
پنج‌منانی قدیم	۴۳۰
پنج منانی جدید	۴۲۰
بیست‌دولاری قدیم	۳۴۰۰
بیست دولاری جدید	۳۲۰۰
دولارمکزیکی‌قدیم	۴۴۰۰
دولار مکزیکی جدید	۴۰۰۰
ادوارد	۷۶۰
شمش‌طلا	۴۶۰
نقره‌قدیم	۱۰۶
نقره جدید	۲۴

برنامه امشب

تلویزیون ایران

ساعت ۶٫۰۰ برنامه خردسالان
ساعت ۶٫۳۰ شما وسینما
ساعت ۷٫۰۰ چهره‌های هنری
ساعت ۷٫۳۰ ثانیه‌ای ده‌ریال
ساعت ۸٫۰۰ هنرهای زیبا
ساعت ۸٫۳۰ اخبار
ساعت ۸٫۴۵ جام‌جهان نما
ساعت ۹٫۰۰ جدول تلویزیونی
ساعت ۹٫۳۰ فیلم سینمائی

صبح جمعه

ساعت ۹صبح فیلم کارتن
ساعت ۹½نخستین روز زندگی
ساعت ۱۰ هنرهای زیبا
ساعت ۱۰ونیم تئاتر
ساعت ۱۲ پایان برنامه

عصر جمعه (فردا)

ساعت ۶ مسابقه هوش خردسالان
ساعت ۶ونیم فیلم موزیکال
ساعت ۶٫۴۵نغمه‌ها و ترانه‌ها
ساعت ۷٫۰۰ شعله‌های جوان
ساعت ۷٫۴۵ آنچه دراین هفته گذشت ه
ساعت ۸٫۰۰هنرهای زیبا
ساعت ۸ونیم ۲۰سئوالی
ساعت ۹٫۰۰ رژه صنعت وهنر
ساعت ۹ونیم فیلم موزیکال
ساعت ۱۰٫۰۰ پایان برنامه

پیش‌بینی وضع هوا

برف‌درتهران

هوای تهران نیمه‌ابری گاهی‌تمام ابری همراه باریزش خفیف برف

هوای سواحل دریای مازندران ابری ،گاهی توام بابارندگی های محلی ، هوای شهرستان‌های‌شمالی، خراسان و نواحی آذربایجان ودامنه های البرز ابری گاهی‌همراه‌باریزش برف ، هوای شهرستانهای‌غربی‌نیمه ابری گاهی تمام ابری توام باریزش برف و هوای بقیه نقاط کمی تاقسمتی ابری پیش‌بینی میشود .

حداکثر درجه حرارت هوای تهران در روز گذشته ۹ وحداقل آن ۳درجه بالای صفر(۳درجه سردتر از روز قبل) بوده‌است .

گرمترین نقاطی که ایستگاه هواشناسی دارند‌در۲۴ساعت‌گذشته آبادان باحداکثر ۲۱ درجه بالای صفر وسردترین نقاط کرمان باحداقل ۶درجه زیر صفر گزارش داده شده‌است .

حداکثر مقدار بارندگی دربندر پهلوی ۱۵میلیمتر باران بوده‌است.

هدیه بزرگ
پارس‌فیلم

درشاهکار
پرشکوهی از
قویترین درام
زندگی

سایه سرنوشت

اولین فیلم وایداسکرین ایران

شهرداری تهران

۲۹۳۰۶
۱۹ر۱۰ر۱۳۴۰

آگهی ـ موضوع: عوارض‌شهرداری‌تهران

بدستور ماده ۴۷ قانون شهرداری ها مصوب ۱۳۳۴ و باستناد تصویبنامه های شماره ۱۹۶۷۴رت ـ ۱ر۷ر۴۰ و شماره ۳ر۷۲۱۵۱ ۲۵ر۹ر۴۰ هیئت وزیران و تصویبنامه شماره ۳ر۷۱۰۶۳ ـ ۱۹ر۱۰ر۴۰ وزارت کشور بقائم مقامی انجمن شهر برای اطلاع عموم اهالی محترم تهران آگهی می نماید .

چون طبق تصویب نامه های فوق‌الذکر دریافت عوارض اراضی بروبالکن ـ بایرقدیم و بایر جدید . عوارض پروانه پیشه‌وران ، عوارض موتوری و عوارض دوچرخه پائی و موتور سیکلت از تاریخ ۱۹ر۱۰ر۴۰ لغو است مودیان محترم که بابت عوارض مزبور تا تاریخ ۱۹ر۱۰ر۴۰ بدهی دارند در صورتی که به اداره کل درآمد شهرداری ودرآمدهای مناطق (شمیرانات . نارمك . جوادیه . عباس‌آباد . یوسف آباد . نازی‌آباد وتهران نو) وبرزنهای تابعه شهرداری تهران مراجعه و ترتیب قابل قبولی برای پرداخت بدهی خود بدهند شهرداری تهران از لحاظ کمك‌بمودیان محترم باستناد تصویب نامه شماره ۱۹۶۷۴ ر ت ـ ۱ر۷ر۴۰ هیئت وزیران موافقت می نماید که از جوائز مصرح در تصویبنامه اخیرالذکر بشرح ذیل استفاده نمایند .

۱ـ مودیانی که بدهی خودرا بابت عوارض مذکور تا آخر روز بیستم بهمن‌ماه ۱۳۴۰ پرداخت نمایند سی‌در صدتخفیف نسبت‌بکل‌بدهی.

۲ـ مودیانی که بدهی خودرا بابت عوارض مذکور تا آخر روزدهم اسفند ماه ۱۳۴۰ پرداخت نمایند بیست در صد تخفیف نسبت بکل‌بدهی.

۳ـ مودیانی که بدهی خودرا بابت عوارض مذکور تا روز آخر اسفند ماه ۱۳۴۰ پرداخت نمایند ده‌در صد تخفیف نسبت بکل بدهی.

ملاحظات ـ در صورتی که مودیان عوارض مزبور ترتیب قابل قبولی نسبت به بدهی عوارض متعلقه به خود در مدت های معینه فوق به شهرداری ندهند علاوه براین که از جوائز مذکور بهره‌مند نخواهند شد بدهی آنان جمعا با بیست در صد بعنوان هزینه وصول و خسارت دیر کرد برای هر سال وصول خواهد گردید .

در خاتمه لزوما متذکر می گردد مودیانی که بدهی آنان بمرحله اجرا رسیده و همچنین بدهی آنها که رای کمیسیون علیه آنان صادر گردیده ویا برای واریز قرار اقساط داده شده ویا کسانی که در قبال بدهی خود سفته و چك و سند داده‌اند و یا برای آنان پیش آگهی صادر گردیده مشمول جوائز فوق نبوده و بایستی بدهی خودرا طبق تشخیصی که داده شده بپردازند ودر صورت تاخیر مشمول قسمت بند دوتصویبنامه شماره ۱۹۶۷۴رت ـ ۱ر۷ر۴۰ می گردند وباید علاوه بر عوارض مقرر بیست در صد بابت هزینه وصول و خسارت دیر کرد برای هر سال بپردازند بمنظور کمك و رفاه مودیان محترم اضافه می نماید که ادارات وصولی مرکز ودرآمد های مناطق وبرزنها همه روزه علاوه برساعات‌اداری بعداز ظهر ها از ساعت چهار بعد از ظهر تاساعت هشت ونیز روزهای تعطیل وجمعه ها از ساعت ۹صبح تاظهر واز سه بعداز ظهر تاشش بعداز ظهر آماده انجام کار مودیان خواهند بود .

نظر باین که طبق ماده ۵۷ قانون شهرداری ها مصوب ۱۳۳۴ مقررات شهرداری که جنبه عمومی داشته و به تصویب انجمن شهر رسیده باشد پس از اعلام برای کلیه ساکنین شهر لازم‌الرعایه است علیهذا مراتب تفصیلا برای استحضار عموم اعلام گردید .

شهردار تهران ـ دکتر محسن نصر

***

شهرداری تهران

۱۹ر۱۰ر۴۰ـ۲۹۱۹۰

«آگهی»

موضوع عوارض سطح شهر

بدستور ماده ۴۷ قانون شهرداریها مصوب ۱۳۳۴ متن تصویب نامه شماره ۳ر۷۱۰۶۳ـ۱۹ر۱۰ر۴۰ وزارت کشور (بقائم مقامی انجمن‌شهر) را برای اطلاع عموم اهالی محترم تهران آگهی نموده و متذکر میگردد که طبق ماده ۵۷ قانون مزبور مقررات شهرداری که جنبه عمومی داشته و بتصویب انجمن شهر رسیده باشد برای کلیه ساکنین شهر لازم ـ الرعایه است.

شهردارتهران ـ دکترمحسن نصر

شماره ۳ر۷۱۰۶۳ـ۱۹ر۱۰ر۴۰

شهرداری تهران

عطف به پیشنهاد شماره ـ۲۵۰۹۰ـ۱۲ر۹ر۱۳۴۰

از تاریخ صدور این تصویب‌نامه کلیه عوارض اراضی . بر وبالکن. بایرقدیم . بایر جدید. عوارض پروانه پیشه‌وران . عوارض موتوری و عوارض دوچرخه‌پائی و موتورسیلکت لغو میگردد.

از تاریخ صدور این تصویب‌نامه عوارض جدیدی بنام عوارض سطح شهر‌به ترتیب و میزان زیر برقرار و بنفع‌شهرداری تهران‌وصول خواهد شد .

الف ـ عوارض سطح شهر

۱ـسطح شهر مشمول عوارض شامل کلیه زمینهائی است که‌زیر بنابوده و یادایر و یابایر ویامشجر باشد که باتوجه بموقع ومرغوبیت‌و نسبت خدمات شهرداری به۳منطقه طبق نقشه و فهرست حدود تفصیلی ضمیمه که جزء لاینفك این تصویب نامه‌است و بمهر اداره کل امور شهرداری ها ممهور وامضاء گردیده مشخص و درهر منطقه عوارض زمین مناسب باعرض معابر و میادین بشرح‌زیر می‌باشد .

عوارض هرمتر مربع سطح شهر واقع‌درگذربعرض ده متر و یا کمتر ماهیانه درمنطقه یك ـ پنجاه دینار

عوارض هرمتر مربع سطح شهر واقع‌درگذر بعرض ده متر و کمتر ماهیانه درمنطقه ۲بیست وپنج‌دینار

عوارض هرمتر مربع سطح شهر واقع‌درگذربعرض ده متر ویا کمتر ماهیانه درمنطقه ۳ده‌دینار

تبصره ۱ـ اراضی واقع در گذرهای عریض تراز ده‌متر هر متر مازاد از عرض ده متر در منطقه یك سه‌درصد در منطقه دو ـ دو درصد درمنطقه سه یك درصد اضافه برعوارض مقرر برای هر منطقه‌محاسبه ووصول خواهد شد .

تبصره ۲ـ از اراضی واقع در میادین سه برابر حداقل عوارض مقرر در منطقه مربوطه وصول خواهد شد .

تبصره ۳ـ از اراضی که دارای چندبرباشند بر گذرعریضتر‌ملاك محاسبه قرار میگیرد.

تبصره ٤ـ از آنجائیکه دریافت عوارض سطح شهرباید باتوجه بچگونگی تامین حوائج شهری مقرر در قانون شهرداریها باشد علیهذا شهرداری تهران حداکثر تا۶ماه درمناطق‌یك‌ودو وسه درآن‌قسمتها که نسبت بتامین حوائج آنها اقدام موثری از طرف شهرداری یا افراد و شرکتها و موسسات دیگر نشده است صورت برداری و مشخص نموده واعلام میدارد باینگونه اراضی عوارضی معادل نصف حداقل عوارض منطقه مربوطه تعلق خواهد گرفت و درسال ۱۳٤۱ همه‌ساله دوماه‌به‌آخر سال مانده کمیسیون یاکمیسیونهای بدوی و درصورت اعتراض کمیسیون تجدیدنظر مناطق مذکوررا بازدید و چنانچه نسبت بتامین‌حوائج مقرر در قانون شهرداریها اقدام شده وامکان استفاده از آن برای اهالی میسرشده باشد باتهیه مشخصات مربوطه مراتب را اعلام و آن نواحی‌از اول سال بعد مشمول عوارض مقرر میگردد.

تبصره ۵ـ در هرقسمتی از مناطق سه‌گانه که شهرداری صلاح بداند واخطار یا اعلام‌نماید مالکین اراضی ساخته نشده موظف خواهند بوددر‌مدت‌معینی اراضی خودرا طبق اصول‌فنی‌وباپروانه‌شهرداری‌محصور ویادر آن ساختمان متناسب نموده و به‌عمران آن بپردازند والاشهرداری عوارضی بشرح زیر محاسبه ووصول خواهد نمود.

برای منطقه یك‌دوبرابر مجموع عوارض مقرره ـدر منطقه دو یك برابرونیم مجموع عوارض مقرره ودر منطقه سه یك ربع علاوه‌بر مجموع عوارض مقرره .

تبصره ٦ـ از ساختمانهای تاچهاراشکوب تمام از کف معبر همان عوارض سطح شهر منطقه مربوطه وصول میگردد ولی از طبقات‌بعداز اشکوب چهارم برای هرمتر مربع آن عوارض جداگانه معادل عوارض هرمتر مربع زیربنای طبقه کف معبر محاسبه ووصول خواهدشد.

تبصره ۷ـ محدوده مشمول عوارض از حدود قانونی شهرداری تجاوز نخواهد نمود. مگر اینکه در حد شهربرابر مقررات تجدیدنظر شده وتوسعه داده شود که در اینصورت طبق تصویب نامه انجمن‌شهر از لحاظ عوارض روشن خواهد شد که آن قسمت از اراضی جزء کدام منطقه محسوب خواهند گردید.

ب ـ معافیتها :

۱ـ موقوفات عام‌بشرط گواهی اداره کل اوقاف

۲ـاراضی متعلق بسازمان بیمه‌های اجتماعی کارگران و یاسازمان های خیریه‌ای که طبق مقررات رسما باین عنوان شناخته شده و حق تملك متعلق بشخص یااشخاص معینی نباشد و هم چنین مدارس و بیمارستانها ودرمانگاهها که درمالکیت دولت باشد .

۳ـاراضی مزروعی بشرط آنکه مالکین آنها همه‌ساله تاآخر اردیبهشت ماه مزروعی بودن ملك را کتبا و باالخذ رسید به‌شهرداری تهران اطلاع‌داده باشند که دراین صورت شهرداری مکلف است بوسیله نماینده خود قبل از برداشت محصول محل را بازدید نماید تاگزارش لازم تهیه و ضمیمه پرونده شود و درصورت عدم اقدام ازطرف مالك‌زمین مزبور مشمول پرداخت عوارض خواهدبود .

درهرحال نسبت باراضی مزروعی بارعایت قسمت اول این بند تا دوهزار و پانصدمتر مشمول عوارض مقرر بوده و از آن بالاتر معاف‌است

٤ـباغات موجود یاجدیدالاحداث بشرط آنکه از لحاظ تعداددرخت و سایر مشخصات درعرف کشاورزی و باغداری به‌آن باغ اطلاق‌گردد ازدوهزار و پانصد متر مربع ببالا از عوارض سطح شهر معاف‌خواهدبود.

تبصره ۱ـدرمورد باغاتی که دارای ساختمان می‌باشند تادو هزار و پانصدمتر مربع مشمول عوارض مذکوره در بند ۵ هستند و نسبت بمازاد آن تایك برابر مساحت زیر بنای واقع‌درآن باغ مشمول عوارض بوده و معافیت شامل بقیه مساحت باغ خواهد بود بشرط آنکه مساحت زیربنا ودوهزاروپانصدمترمربع‌جمعا ازمازاد باغ تجاوز نکند .

تبصره ۲ـمعافیت درمورد باغها تاوقتی رعایت میشود که‌مالکین درنگاهداری و آبیاری آن اهتمام لازم معمول دارند و اگر باغ بعلت بی‌آبی و عدم توجه و یاهرعلت دیگری خشك و متروك شود از تاریخ رسیدگی و تشخیص شهرداری مشمول عوارض خواهد گردید .

ج ـچگونگی تشخیص‌عوارض و طرز وصول

۱ـشهرداری تهران مکلف است متدرجا درظرف سه سال برای کلیه املاك واقعه درمحدوده شهر دفتر جزو جمع‌تهیه نماید .

۲ـتشخیص عوارض باید براساس مساحت ملك و طبق سند مالکیت بوده ودر صورتیکه مساحت ملك در سند مالکیت تعیین نگردیده ازروی مساحتی که سازمان آب بعمل آورده و یاممیزی شهرداری وبازدید محل تعیین خواهد شد واگر اصولا سند مالکیت صادر نگردیده ودر پرونده‌یا سازمان آب هم سابقه‌ای نباشد موقتا براساس اظهار کتبی مودی اقدام وبعد بامساحی اراضی مورد تصرف بعنوان مالکیت مساحت معلوم میگردد.

تبصره ـچنانچه از اراضی مشمول عوارض سطح شهر قسمتهائی عملا و با انعکاس در اسناد مالکیت و باموافقتو پروانه شهرداری بصورت معبر عمومی در آمد آن قسمتها از عوارض معاف است

۳ـ مسئول عوارض کسی است که ورقه مالکیت بنام او صادر شده ویا بعنوان مالکیت متصرف زمین میباشد .قبض عوارض از نظر مالکیت ارزش نخواهد داشت .

٤ـمودیان موظفند طبق تجویز تصویبنامه شمار ه۱۹۶۷٤رت ـ ۱ر۷ر٤۰ هیئت وزیران عوارض هر سال را تاپایان همانسال بپردازند

۵ـدر مواردیکه پیش آگهی از طرف شهرداری ارسال میگردد مؤدیان میتوانند در ظرف یکماه از تاریخ ابلاغ پیش آگهی اعتراض خود راکتبابا اخذ رسید از شهرداری و یابوسیله پست سفارشی و یا تلگرام بشهرداری تسلیم نمایند .

این قبیل اعتراضات برابر ماده ۷۷قانون شهرداری در کمیسیون رفع اختلاف رسیدگی خواهد شد و در صورتیکه اعتراض در موقع مقرر به‌پیش آگهی نشود عوارض مورد مطالبه قطعی تلقی گردیده ولازم الاجراء خواهد بود .

٦ـشهرداری مکلف است پس‌از وصول هر نوع عوارض نسبت به آن عوارض فورا مفاصا حساب بدهد .

دـ از اتومبیلهای شخصی و کرایه علاوه برعوارض ماهیانه درنخستین مرتبه که شماره گذاری شود برای هر یك سه هزارریال واز کامیونها یکهزار و پانصد ریال دریافت خواهد شد و هر گونه تصویبنامه راجع‌به عوارض مقطوع شماره گذاری اتومبیلها قبلاصادر شده باشد ملغی خواهد بود . مقرر فرمائید بارعایت کامل مقررات در اجرای تصویبنامه فوق‌اقدام نمایند . بدیهی است توجه خواهند داشت که کلیه در آمدهای حاصل از منابع این تصویبنامه یا تصویبنامه شماره ۱۹۶۷٤رت ـ۱ر۷ر٤۰ هیئت وزیران بایستی ضمن بودجه شهرداری‌بارعایت ماده ٦۸ قانون شهرداری مصوب سال ۳٤ جمع و خرج شود .

وزیر کشور

حدود مناطق سه‌گانه شهر تهران طبق نقشه مصوب منضم به‌تصویب‌نامه شماره ۳ر۷۱۰٦۳ـ۱۹ر۱۰ر٤۰وزار ت کشور بقائم‌مقامی انجمن شهر

حدود منطقه یك

الف ـ قسمت مرکزی شهرتهران

شمالا ـ از نقطه تلاقی خیابان سی‌متری واقع درشمال کانون پرورش کودك باجاده شمیران (مقابل ایستگاه بی‌سیم ـ رادیو)بسمت غرب تاخیابان سی‌متری شرق منبع آب‌عباس‌آباد بسمت جنوب تااولین خیابان سی‌متری (کمی پائین ترك از منبع آب)بسمت‌غرب‌تاخیابان‌شرقی هنك موتوری درامتدادجنوبی این‌خیابان تاخیابان سی متری نظامی در امتداد غربی این خیابان تاتلاقی با خیابان تلویزیون در امتداد شمالی خیابان تلویزیون تافرستنده تلویزیون (کل پلاك فرستنده تلویزیون دراین محل داخل است)بسمت غرب تااتصال بجاده پهلوی درامتداد جنوبی جاده پهلوی تاخیابان قزل‌قلعه درامتداد غربی این خیابان تاخیابان امیر آباد بسمت جنوب‌تاخیابان ۳۰ متری جدید و ضلع این‌خیابان(طبق نقشه مصوب شهرداری خواهدبود)درامتداد این خیابان علیشاهی واقع در شرق‌بیمارستان پهلوی بسمت شمال تاخیابان شمالی بیمارستان‌مزبور بسمت غرب تاخیابان نواب واقع‌درغرب‌بیمارستان‌پهلوی» . بسمت‌جنوب تاتلاقی باامتداد غربی خیابان‌نصرت بسمت غرب درهمین‌امتداد تاتلاقی باخیابان خوش بسمت جنوب تاجاده آیزنهاور

غربا ـ از محل تلاقی جاده آیزنهاور باخیابان جیحون واقع در شرق کارخانه پیسی کولا (کل پلاك کارخانه پپسی‌کولا دراین نقطه‌داخل است)درامتداد جنوبی خیابان جیحون تاتلاقی باخیابان دامپزشکی در امتداد شرقی خیابان دامپزشکی تاتلاقی باسه راه‌خیابان حشمت‌الدوله‌و خیابان آذربایجان (طرشت)درامتداد جنوب شرقی تاخیابان کمالی در امتداد جنوبی تاخیابان شمالی‌باغشاه (دانشگاه جنك بسمت‌شرق‌تاخیابان ۳۰متری درامتداد جنوبی تامیدان راه‌آهن .

جنوبا ـ از تلاقی میدان راه آهن با جاده پهلوی به سمت شمال تا تلاقی با خیابان فرهنك در امتداد شرقی این خیابان تا خیابان شاهپور در امتداد شمالی تا خیابان بوذر جمهری در امتداد شرقی تا خیابان ناصر خسرو در امتداد شمالی تا محل تلاقی میدان سپه و خیابان‌امیر‌کبیر در امتداد شرقی این خیابان تا خیابان بهارستان .

شرقا ـ از محل تلاقی خیابان امیر کبیر با خیابان بهارستان در امتداد شمالی خیابان های بهارستان و سپاه (عشرت آباد) تا محل تلاقی بامیدان سپاه و خیابان مازندران در امتداد غربی این خیابان تا جاده شمیران در امتداد شمالی این جاده تا محل تلاقی باخیابان سی متری واقع در شمال کانون پرورش کودك واقع در مقابل ایستگاه بی سیم ـ رادیو .

ب ـ قسمت شمالی شهر تهران

تجریش .

۱ـ شمالا ـ میدان سر بند بسمت جنوب خیابان سر بند ـ میدان دربند . دیوار شمالی کاخ سعد آباد دیوار غربی کاخ سعد آباد تا تلاقی با جاده غربی کاخ سعد آباد به سمت جنوب تا تلاقی باخیابان آصف در امتداد غربی این خیابان به سمت ولنجك تا تلاقی با حد فاصل بین اراضی محمودیه و ولنجك به سمت جنوب تاجاده غربی تاجاده ولنجك در امتداد جنوب شرقی این جاده تاخیابان کیهان درامتداد قوس این خیابان و خیابان محمودیه تا تلاقی با جاده پهلوی .

جنوبا ـ از نقطه تلاقی جاده پهلوی با خیابان فرشته در امتداد شرقی این‌خیابان تا خیابان های بوستان ، پل رومی ، و تلاقی باضلع شرقی جاده شمیران قدیم.

شرقا ـ از محل پل رومی ضلع شرقی جاده شمیران قدیم بسمت شمال تا میدان تجریش و جاده قدیم دربند در مسیر این خیابان و خیابان سربند تا میدان سر بند .

حدود منطقه دو

حدود این‌منطقه شامل سایر قسمتهای ذکرنشده در حدود منطقه یك ومنطقه ۳ طبق نقشه‌مصوبه‌محدوده شهرخواهد بود.

حدود منطقه سه

شمالا و غربا تلاقی خط فرضی امتداد مستقیم جاده وفادار (که درمحدوده مصوبه شهر تهران ذکر شده) باخیابان درختی واقع در شمس‌آباد وجاده مجیدیه در امتداد جنوبی جاده مجیدیه تاتلاقی‌بامسیل شهرداری در امتداد جنوب شرقی کانال شهرداری تاجاده مازندران در امتداد جنوبی کانال مزبور که فعلا بصورت خیابان درآمده تا تلاقی باجاده فرح‌آباد در امتداد غربی این جاده تاتلاقی‌باخیابان دلگشادرامتداد جنوب غربی این خیابان تاتلاقی با خیابان صفا در امتداد جنوب شرقی این خیابان تاتلاقی باکوچه شریف و خیابان اسکندری در امتدادجنوبی خیابان اسکندری و کوی سعادت تاخیابان پارك‌ولیعهد (بی‌سیم‌نجف‌آباد) وکوچه شهناز درامتداد غربی این گذر تاخیابان شهناز و تلاقی با خیابان شوش در امتداد غربی این خیابان تا الی‌میدان راه‌آهن ودر امتداد خیابان راه‌آهن واقع در غرب میدان راه‌آهن تاخیابان شرق‌انبار نفت در امتداد جنوبی این خیابان تاتلاقی باجاده شمال . ریل‌راه‌آهن وجنوب انبارهای نفت و بنزین در امتدادمستقیم‌این مسیرتاجاده هنك هوائی بسمت شمال تاتلاقی‌باجاده قزوین درامتداد این جاده بسمت غرب تاجاده قدیم کرج ودر امتداد غربی این جاده تاضلع غربی حد شهر تهران .

جنوبا وشرقا حدود ذکرشده در محدوده مصوبه شهر تهران می‌باشد .

تبصره یك ـ دوبرجاده‌های پهلوی . شمیران تا میدان تجریش وجاده سلطنت‌آباد تا کاخ صاحبقرانیه و خیابان شاهرضا از سمت‌شرق تامیدان فوزیه واز سمت غرب (جاده آیزنهاور) تاسه‌راه مهرآباد داخل در منطقه یك محسوب خواهد شد .

تبصره ۲ـ کل پلاك و محدوده ثبتی کوی بانك عمران واقع در نیاوران جزو منطقه یك محسوب میگردد.

تبصره ۳ ـدوبرجاده مازندران ـ جاده تهران‌نو وفرح‌آبادتاآخرین نقطه حدشهر تهران و دوبر خیابان پارك‌ولیعهد تاپارك جزو منطقه۲ خواهد بود .

تبصره ٤ـ دوبر خیابانها ومیادین ذکرشده در محدوده هریك‌از مناطق سه‌گانه از لحاظ عوارض جزو منطقه که مشمول عوارض بیشتری است محسوب میشود.

آ ـ ۳٤۲۱۸

بزودی

سولداد

سینماسکوپ رنگی ـ دوبله بفارسی

آ ـ ۳٤۱۷۲

بدینوسیله باطلاع عموم میرساند که شش برك از دسته چك مربوط به حسابجاری شماره ۲ر۷۹۱۵۰ بانك اعتبارات ایران شعبه مرکز متعلق‌به اینجانب حسن پژوهش از شماره ۱۵۰۰۱۲ الی ۱۵۰۰۱۷ مفقود شده‌است خواهشمند است از پذیرفتن چکهای مذکور خود داری وارائه دهنده چك به‌آدرس خیابان روزولت بالاتر از امجدیه دفتر فروشگاه کارخانجات مصالح ساختمانی نوین شماره ۲۳۵ تلفن ۶۹۷۲۳ معرفی نمایند.

حسن پژوهش

آ ـ ۲٤۸۸۹

امشب در یازده سینما بزرك کشور

تهران:ایران ـ دیانا ـ میامی ـ تهران

آبادان : متروپل ـ خورشید ـ ایران

(مشهد : فردوسی ـ ایران) (شیراز : تاج ـ شیراز)

تهیه کننده‌وکارگردان: دکتراسمعیل کوشان فیلمبردار: محمودکوشان

اطلاعات

پادشاه وملکه‌دانمارك‌امشب بتهران‌میآیند

همانطوریکه قبلا باطلاع خوانندگان عزیز رسید ،ساعت یازده ونیم امشب اعلیحضرت فردریك‌نهم پادشاه دانمارك وعلیاحضرت اینگرید ملکه دانمارك وهمچنین یازده نفراز همراهان که‌برای یك‌مسافرت چهارده روزه‌عازم (سیام)می‌باشند درسرراه خود باینکشور واردتهران میشوند وسه‌ربع ساعت درفرودگاه مهرآباد توقف مینمایند . درفرودگاه مهرآباد یکی‌از والاحضرت شاهپورها آقایان دکترامینی نخست‌وزیر وبانو، قدس نخعی وزیر امورخارجه، روسای تشریفات دربارشاهنشاهی ووزارت خارجه ،اعضای سفارت دانمارك‌از پادشاه وملکه دانمارك استقبال‌بعمل می‌آورند .

از اعلیحضرتین پادشاه و ملکه دانمارك درسالن پذیرائی فرودگاه پذیرائی میشود .

درجلسه‌ای باحضور نخست‌وزیر

تصمیم بتسریع در عمران بنادر گرفته‌شد

پیش ازظهرامروز جلسه‌ای باشرکت آقایان دکتر امینی نخست‌وزیر ، تیمسار پاکروان معاون نخست‌وزیر و رئیس سازمان اطلاعات و امنیت کشور ، مهندس اصفیا قائم مقام نخست‌وزیر درسازمان برنامه‌وجزنی رئیس قسمت امور اجتماعی سازمان برنامه در کاخ نخست‌وزیری‌تشکیل گردید و طی آن مسئله عمران‌بنادر جنوب مطرح شد و بـدقت مـورد بررسی قرار گرفت و تصمیمات مهمی در زمینه تسریع در عمران بنادر توسط سازمان برنامه ،گرفته شد که‌یکی‌از آنها تسریع‌درتامین آب مشروب بندر بوشهر بود .

فعالیتهای عمرانی وزارتخانه‌ها وموسسات دولتی

دربودجه عمرانی‌کشور منظور خواهدشد

دستورالعمل تنظیم بودجه عمرانی کل‌کشور از طرف سازمان برنامه‌تهیه و تنظیم گردید ودر ظرف چندروز آینده بوزارتخانه‌هاو موسسات‌وسازمان های دولتی ارسال خواهد شد .

برای تنظیم‌وپر کردن فرم‌های‌ضمیمه این دستورالعمل عده‌ای‌از کارشناسان و متخصصین سازمان‌برنامه‌بامسئولین وزارتخانه‌ها وموسسات همکاری‌خواهند کرد .درددستورالعمل مزبور ، فعالیت هائی که‌بودجه آن‌بایدٌمطابق‌دستورالعمل تنظیم‌و بسازمان برنامه تسلیم شود شامل‌نه قسمت میباشد که‌عبارتند از: کشاورزی و آبیاری ،صنعت ومعدن، برق‌و سوخت ،ارتباطات ومخابرات ، فرهنك ،بهداشت،نیروی‌انسانی ،عمران شهروده و آمار و فعالیتهای دیگر وزارت خانه ها و موسسات دولتی که فعالیت های عمرانی آنها باید در بودجه عمرانی منظور شود شامل پنجاه وزارتخانه وموسسه میباشد .

دستورالعمل مزبور برای این‌پنجاه موسسه ارسال خواهد گردید و پس‌از تنظیم وپرکردن آنها بسازمان برنامه برگشت میشود .

باین ترتیب بودجه کل کشور از سال آینده شامل دوقسمت جداگانه اداری وعمرانی‌میباشد که‌درتنظیم‌قسمت دوم سازمان برنامه باوزارت دارائی همکاری خواهد کرد .

درمسابقات چهارگانه

تیم بسکتبال ایران مقام اول‌رابدست‌آورد

دومین مسابقه چهارجانبه اواخر سال آینده درتهران انجام میشود

بقرار اطلاع از لاهور تیم بسکتبال کشور ایران در مسابقات چهار جانبه کشور های پاکستان ، هندوستان ، سیلان و ایران که در پاکستان انجام گردید مقام اول را بدست آورد .

تیم بسکتبال ایران پس از انجام یك مسابقه در کراچی احتمال دارد فردا به تهران وارد شود .

دومین مسابقه چهارگانه بسکتبال بین المللی در اوائل سال۱۹۶۳ در تهران تشکیل میشود . این تصمیم وسیله سرپرستان تیم های بسکتبال ایران ، پاکستان ، هند و سیلان که‌در اولین مسابقه چهارگانه بسکتبال در لاهور شرکت نمودند اتخاذ شد .

طبق دستور رئیس شهربانی‌کل

رئیس گذرنامه آبادان برکنار شد

امروز سخنگوی شهربانی کل کشور گفت که تیمسار سر لشکر نصیری ریاست شهربانی کل ضمن مسافرت چهار روزه خود بخوزستان از شهربانی های آبادان ، خرمشهر ، اهواز بازدید بعمل آورده ونواقص اداری و سازمانی آنهارا یاد داشت و دستور داد که در رفع نواقص موجود اقدام فوری بعمل آید .

ضمنا در جریان بازرسی شهربانی های مزبور عده‌ای ازافسران وکارمندان متخلف شهربانی آبادان از جمله سروان اورنك رئیس گذرنامه آبادان از کار برکنار و منتظر خدمت شدند و فعلا امورگذرنامه شهربانی آبادان تا تعیین و اعزام افسر دیگری با معاون شهربانی مزبور خواهد بود .

مقامات وزارت بهداری توصیه میکنند :

ازبیماری آبله‌نگران‌نباشید

* از دوماه قبل اقدامات‌لازم در مرز های جنوب‌شرقی کشور صورت‌گرفته‌است

* کودکان سه نوبت بـاید آبله کوبی شوند

* بیماری آبله بیشتر در بزرگان تلفات میدهد

پریروز وزارات بهداری اعلام کرد که در کشورهای مجاور مرزهای شرقی ایران نمونه‌های بیماری‌آبله دیده‌شده وجهت‌جلوگیری ازورود این بیماری بایران اقدامات اولیه صورت گرفته‌است .

امروز خبرنگارما کسب اطلاع کرد که ازدوماه قبل وزارت‌بهداری باپیش‌بینی‌های لازم‌واحتیاطی اهالی ساکن مناطق مرزی جنوب شرقی کشور را به‌مایه کوبی دعوت‌کرد.

ظرف این مدت موسسه پاستور مشغول تهیه مایه‌ضد آبله بود و تاکنون مقدار زیادی مایه ذخیره کرده‌است .

ازدوماه پیش در آنطرف مرزهای شرقی ایران وجود داشت این‌اطلاع که توسط سازمان بهداشت جهانی و دستگاههای خبرگزاری دقیق بهداشتی به‌وزارت بهداری رسیده بود موجب شد که بواحدهای‌مرزی دستور های اکیدی درموردبرقراری مقررات قرنطنیه ومایه کوبی مرزـ نشینان شرقی بعمق هشتاد تاصد کیلو مترشروع‌شودودرتمام‌ایستگاه ها وفرودگاههای هوائی کارکنانی که بامسافران سروکار داشتندعلیه بیماری آبلـه مایه کوبی شدند .

وزیر بهداری افزود تاامـروز بااحتیاطهای مدبرانه‌ایکه بعمل‌آمده جای هیچگونه بیم وهراس نیست، درحال حاضر میتوان گفت که بیماری آبله در مرزهای‌مشرق‌ایران وجود ندارد چنانکه اتفاقا یك یادو مورد مشکوك‌دیده‌شودطبق‌آموزشی که قبلا به‌گروههای بهداشتی داده شده‌است بلادرنك مرکز را از جریان امر مطلع میسازند

مبارزه باآبله

از طرف وزارت بهداری ایران طی چندسال اخیر مبارزه دامنه‌دار وپی‌گیری علیه بیماری آبله صورت گرفت .بناباظهار مقامات بهداشتی تاکنون ۸۰درصد از مردم کشور ماعلیه‌آبله تلقیح شده‌اند وهم ـ اکنون نیزماموران وزارت بهداری در قراء ودهات مشغول مایه‌کوبی هستند .

برای مصونیت قطعی

برای مصونیت کامل کودکان درسه نوبت‌چهارماهگی‌چهارسالگی و ابتدای تحصیل در دبستان باید مایه‌کوبی شوند .

بعداز این سه‌نوبت تلقیح افراد درمقابل بیماری آبله مصونیت‌دائم پیدا میکنند اما درمواقع «همه‌ گیری »یکبار دیگر باید تلقیح صورت گیرد تانتیجه قطعی بدست آید .

نگران نباشید

امروز آقای دکتر ناوی مدیر کل وزارت بهداری بخبرنگار ما گفت در صورت حـملـه بیمـاری از جانب مرزهای شرقی همانگونه که درمورد وباقدامات جدی و پیروزمندانه‌ای صورت گرفت از طرف دستگاههای مجهز وزارت بهداری پیش‌گیری های لازم‌انجام میگیرد

دراینصورت وجود بیماری در کشورهای همسایه شرقی نباید باعث نگرانی خاطر هموطنان عزیز گردد.

سابقه آبله

برای اطلاع خوانندگان گرامی از سابقه این بیماری مسری‌اطلاع میدهد که بیماری آبله از بیماری های «همه‌گیر» بومی کشور مابوده است این بیماری از زمان خیلی قدیم درایران وجود داشته‌است و تااین اواخر آثار آن برچهره سالمندان دیده میشود .

از شخصیت‌های قدیمی وتاریخی که مبتلا به‌آبله بوده‌اند و میتوان آنهارا نام برد سلطان محمودغزنوی و سلطان سنجر سلجوقی می‌باشند این بیماری در ادوار مختلف‌بشکل «اپیدمی» های بزرك ظاهر شده و بخصوص دراطفال کشتارهای‌وحشت‌ناکی نموده‌است .

آبله وجود ندارد

امروز آقای دکتر ریـاحی وزیر بهداری پیرامون بیماری آبله بخبرنگارما گفت :بیماری آبله

نمایش نخستین کاندیدای جایزه بهترین فیلم فارسی

درحضور هزارتن ازشخصیتهای مختلف انجام شد

* دبیر اتحادیه‌تهیه‌کنندگان فیلم گفت: اقدام اطلاعات گام تازه‌ای برای اعتـلای صنعت فیلم فارسی است

* مدیر موسسه اطلاعـات گفت: هدف مـا تشویق تهیه کنندگان فیلمهـای فارسی به ایجاد فیلمهای آموزنده اخلاقی است

ساعت هشت‌ونیم بعدازظهردیروز طی مراسمی در حضور هزارتن مدعوین سازمان هنری اطلاعات‌که جمعی از شخصیتهای فرهنگی و اجتماعی و هنری و نمایندگان مطبوعات و نویسندگان میان آنان بودند فیلم «سایه سرنوشت»محصول پارس‌فیلم و نخستین کاندیدای جایزه بهترین فیلم فارسی سرویس هنری روزنامه اطلاعات در سالن سینما دیانا بمعرض نمایش گذاشته شد .

دراین مراسم ابتدا آقای‌عطاءاله زاهد دبیر اتحادیه تهیه‌کنندگان فیلمهای فارسی از موسسه اطلاعات که برای توسعه و پیشرفت‌واعتلای صنعت سینمای فارسی این مراسم راترتیب داده تشکر کرد وسپس آقای مسعودی مدیرموسسه اطلاعات در زمینه ارزش واهمیت فیلم های تربیتی و فرهنگی در اجتماع سخن گفت واظهار داشت که هدف سرویس هنری روزنامه اطلاعات از تعیین جایزه برای بهترین فیلم فارسی ترغیب وتشویق‌تهیه کنندگان فیلمهای فارسی به‌تهیه آثارآموزنده واخلاقی و جلوگیری از فساد و هرگونه تباهی در صنعت سینمای جوان ایرانست .

آنگاه آقای مسعودی حلقه گل هائی که از طرف سرویس هنری روزنامه اطلاعات تهیه شده بود به گردن هنرپیشگان اول فیلم «سایه سرنوشت» انداخت و مراسم بـا نمایش فیلم‌سایه سرنوشت خاتمه یافت .

مشروح جریان در شماره آینده باستحضار خوانندگان عزیزمیرسد.

شهرداری اعلام‌کرد

دویست هزار گوسفند در تهران پرواربندی شده

امسال ازترکیه وافغانستان گوسفند خریداری میشود

امروز آقای افضلی رئیس اداره خواربار واصناف شهرداری اعلام کردکه درسال جاری شهرداری برای تامین گوشت‌تهران‌پنج‌میلیون تومان بچوبداران وام پرداخت‌کرده است وی گفت هم‌اکنون در تهران ورامین ، کرج،شهریار،آبیك،شهر ری بیش‌از دویست هزار راس گوسفند پرواری بوسیله چوبداران متعهد شهرداری بسته شده که‌برای روزهای سخت و کمیابی گوشت ذخیره شده است .

تامین است

رئیس خواربار و اصناف گفت‌در سال جاری بااقداماتی که ازطرف شهرداری بعمل آمده گوشت‌مصرفی تهران تامین است وشهردار تهران موافقت کرده است که در صورت لزوم صدهزار راس گوسفند از کشورهای ترکیه و افغانستان خریداری گردد .

درسالهای گذشته که تعداد احشام مملکت روبنقصان نهاد چوبداران‌و کشاورزان نقاط مرزی در نوارهای مرزی بین ایران وترکیه‌وافغانستان بطور قاچاق وباپرداخت لیره طلا گوسفند وارد میکردند و امسال شهرداری برای جلوگیری از ورود قاچاق گوسفند مامورینی باین‌نقاط اعزام کرده ودر نظر دارنددرصورت احتیاج درحدود صد هزار راس گوسفند پرواری‌ازترکیه وافغانستان بطور رسمی خریداری نمایند .این مامورین ازهم‌اکنون بطرف‌افغانستان وترکیه عزیمت کرده‌اند تا مقدمات انجام این معامله رافراهم آورند.

دبیرکل انجمن حقوقدانان وارد تهران میشود

نیمه شب فردا سرلسلی‌مانرو دبیر کل انجمن حقوقدانان بین‌المللی وبانو وارد تهران میشود ، وی یکی از شخصیتهای حقوقی وسیاسی‌بین‌المللی میباشد و یکدوره ریاست مجمع‌عمومی سازمان ملل را عهده‌دار بوده است.

سرلسلی‌مانرو طی اقامت دو روزه خود درایران‌بحضور شاهنشاه‌شرفیاب میشود و با آقای دکتر امینی نخست وزیروسایرمقامات‌مملکتی‌ملاقات‌مینماید

بانظارت هیئت نظارت براندوخته اسکناس

۸۰۰هزار برگ اسکناس‌سوخت

هر هفته در حدود ۸۰۰ هزار برك اسکناس فرسوده سوزانده می‌شود

عصر روز سه‌شنبه جلسه‌هفتگی‌هیات نظارت بر اندوخته اسکناس در بانك مرکزی تشکیل شد و طی آن‌بانظارت هیات مزبور دد حدود ۸۰۰ هزاربرك اسکناس فرسوده سوزانده شد جلسه هیات نظارت براندوخته اسکناس‌برای نظارت بر سوزاندن و از بین بردن اسکناس های فرسوده هر هفته‌تشکیل میشود و در هر جلسه در حدود ۸۰۰ هزار برك اسکناس غیر قابل استفاده معدوم میشود و هر دو ماه یکبارنیز جلسه هیات نظارت تشکیل‌شده وطی آن معادل اسکناس های معدوم شده اسکناس نو تحویل بانك مرکزی داده میشود .

اعضای هیئت نظارت بر اندوخته اسکناس عبارتند از دادستان کل ، دو نماینده از مجلس‌سنا ، دونماینده از مجلس شورایملی ، وزیر دارائی، خزانه دار کل رئیس کل بانك‌مرکزی

والاحضرت شاهپور غلامرضا پهلوی در گرگان

طبق‌گزارش خبرنگار مادر گرگان ساعت‌نه وبیست دقیقه صبح‌دیروز والاحضرت شاهپور غلامرضاپهلوی باقطار بگرگان وارد شدند ودر ایستگاه راه‌آهن‌از طرف تیمسار سرلشگر منیعی فرماندهٔلشگر، فرماندارو روسای‌ادارات دولتی و جمعی‌از معتمدین ومعاریف شهرمورد استقبال قرار گرفتند والاحضرت پس‌از توقف کوتاهی درگرگان بصوب گنبدکاوس عزیمت نمودند .

کمیته کارشناسان اقتصادی سنتو

در ۲۵ دیماه باشرکت نمایندگان ایران تشکیل‌میشود

کمیته کارشناسان اقتصادی سازمان پیمان مرکزی روز دوشنبه ۲۵دیماه جاری برابر ۱۵ ژانویه ۱۹۶۲ در آنکارا تشکیل خواهد شد .

دراین کمیته گزارش های فرعی، راه وارتباطات، کشاورزی ،بهداشت‌و بازرگانی که‌قبلا تنظیم گردیده مطرح ومورد بحث ورسیدگی قرار خواهد گرفت. همچنین مسائل مربوط به‌طرح های مشترك سنتو وتسریع دراجرای آن مورد مطالعه قرار گرفته ونتیجه کامل آن‌برای اتخاذ تصمیم نهائی‌به کمیته اقتصادی سازمان پیمان مرکزی ارسال خواهد گردید .

نمایندگان دولت ایران در این کمیته بترتیب عبارتند از :

آقای دکتر منوچهر فرتاش سرپرست اداره‌همکاریهای بین‌المللی وزارت خارجه ـ آقای‌مهندس‌امیرحسین‌ـ امیرپرویز مدیرکل اقتصادی وزارت کشاورزی ـ آقای مهندس مجتبی سلطانی مشاور عالی وزارت راه ـ آقای مهندس محمود بدیعی رئیس اداره‌کل طرحها در وزارت پست‌و تلگراف و تلفن آقای دکتر مجید خرسند رئیس موسسه استاندارد ها وابسته به وزارت بازرگانی .

هیئت عراقی ازآبادان رفت

خبرنگار مادر آبادان تلفنی‌گزارش داد دیروز آقای «کامل شلمان» فرماندار و مرزبان بصره که در راس هیئتی برای حل اختلافـات جزئی مرزی ایران و عراق‌به‌آبادان آمده بود دیروز پس‌از یك هفته اقامت در آبادان و خرمشهرواهواز بایك‌فروندناوچه‌عراقی عازم بصره شد

فرماندار بصره قبل از عزیمت طی بیاناتی اظهار داشت : بحمداله که‌دراین مسافرت اختلافات جزئی مرزی ایران وعراق را حل کردیم

آخرین گزارش از حادثه ریزش‌کوه وبهمن

لیما ـ خبرگزاری فرانسه ـ یونایتدپرس ـ درناحیه «آنکاش»که مصیبت ریزش‌کوه یخ وبهمن صورت گرفت ۲۰سال پیش نیز حادثه مشابهی روی داد که منجر به‌قتل ۹ هزارتن‌گردید . ریزش برف ویخ ازقله‌کوه «کواسکارام» که ارتفاع آن ۶۷۲۰ متر است آغاز شد و توده‌های عظیمی از خاك ، سنك و یخ بحرکت درآمد .

اکنون سیل خبرنگاران خارجی به‌محل حادثه سرازیر شده ولی بعلت قطع ارتباط ناحیه مصیبت‌زده فرستادن گزارش دقیق مقدور نیست .

بقراریکه گفته میشود خسارات وارده بحدی زیاد است که نمیتوان آنرا تخمین زد .

از طرف دولت پرو هم‌اکنون دسته‌های بزرك امدادی بسوی محل حادثه حرکت کرده است .

ناحیه مصیبت‌زده غالبا محل زلزله‌های شدیدی بوده و اصولا کشور پرو از نقاطی است‌که غالبا صحنه حوادث فجیع طبیعی میگردد .

کندی گفت:

امریکا ازحوادث خاورمیانه‌تجربه‌آموخت

واشنگتن ـ خبرگزاری فرانسه ـ کندی درپیام بودجه خود خاطرنشان ساخت حوادث خاورمیانه ، افریقا و اروپای شرقی بما آموخت که هرگزکشوری را بحال خودرها نسازیم تااسیرکمونیسم‌گردد . ازاین‌رو درلائوس نیز سعی خواهیم کردکمونیست‌ها موفق نشوند و حکومت مستقل وبیطرفی روی‌کاربیاید

انقلابیون لائوس هواپیمای حامل امریکائیهارا‌سرنگون‌کردند

توکیو ـ آسوشیتدپرس ـ ۱۱ژانویه ـ رادیو ویت‌نام شمالی امروز از قول رادیو لائوس گزارش دادکه یك هواپیمای متعلق به لائوس به‌سرنشینی سه‌نفر آمریکائی دراوایل ماه جاری بوسیله نیروهای پاتت‌لائو سرنگون شده وهرسه‌نفر آمریکائی به‌قتل رسیده‌اند .

معاونین و مدیران کل

بقیه ازصفحه اول

پرونده تراورس

بقرار اطلاعی که خبرنگار مـا کسب‌کرده امروز پرونده تراورس بتونی راه‌آهن بوسیله هیئت‌بازرسان کل کشور بدیوان کیفر فرستاده شد .

آقای دیبا رئیس هیئت بازرسان گفت : در پرونده خرید و نصب کارخانه تراورس بتونی جمعاوبدون احتساب سیمان مصرف شده شش میلیون‌و پانصد هزار دولار پول راه‌آهن مصرف شده‌واین کارخانه قبل از آنکه بتواند کاری بـرای راه‌آهن انجام دهد تعطیل شده است .

کارخانه تراورس بتونی که در کرج نصب شده پس‌از تولیددویست وبیست هزاراصله‌تراورس بیمصرف تعطیل شده زیرا این تراورس هارا پیش‌از آنکه در خط بمصرف‌برسد متلاشی شده و مامورین راه‌آهن ناچار شده‌اند که مجددابا مصرف تراورس های آهنی سی‌ودو کیلو متر از خطوط راه‌آهن را که ازاین تراورس های‌بتونی نصب شده بود تعویض نمایند.

کنفرانس علمی سنتو

مسائل مربوط به انرژی اتمی را مورد بحث قرار داد

بنابگزارش دیروز رادیوکراچی پنجمین جلسه کنفرانس علمی‌سنتو بامداد دیروز در لاهور تشکیل شد دراین جلسه پیرامون مسائل‌انرژی اتمی در منطقه سنتو مذاکره گردید دراین جلسه آقای دکتر آزادرئیس مرکز اتمی دانشگاه تهران ،و عده‌ای از متخصصین ترك واروپائی وپاکستانی شرکت داشتند، گزارشاتی پیرامون مباحث اتـمی مطرح شد و همچنین آقای رخشانی نماینده ایران بااشاره به طـرح کارخانه کود شیمیائی در شیراز گزارشی درباره نقش علوم‌در بهبود سطح کشت وزرع برای کشورهای کشاورزی نظیر ایران داد وسپس پیام دوك‌ادینبورو همسر ملکـه انگلستان وآقای دکتر خلعتبری دبیرکل سنتو درجلسه‌قرائت‌گردید

آقای دکتر خلعتبری در پیام‌خود متذکر گردیده بود که تشکیل چنین جلساتی دلیل بارزی است براینکه سنتو توسعه اقتصادی و اجتماعی منطقه خودرا جدا مـورد توجه قرار داده است و یك نقش مترقی و مسالمت‌آمیزی را ایفـا میکند.

اطلاعیه وزارت فرهنك

هرنوع موسسه و مرکز آموزشی باید باتصویب شورایعالی‌فرهنك‌بوده باشد

این اطلاعیه امروز از طرف آقای درخشش وزیر فرهنك صادر شده است : طبق تصمیم متخذه درشورای عالی فرهنك و باتوجه بقوانین و مقررات موجود هروزارتخانه یااداره یابنگاه وموسسه ای که‌قصدتاسیس دانشکـده ـآموزشگـاه ـکلاس اختصاصی و تخصصی و بطور کلی هرنوع موسسه یا مرکز آموزشی داشته باشد باید قبل از تشکیل و تاسیس آن موسسه اساسنامه‌وآئین نـامـه امتحـانـات و بـرنـامـه مربوط را برای ملاحظه شورایعالی فرهنك ارسال داردتا مراتب قبلا در کمیسیون ذیر بطمورد بررسی واقع شده ونتیجه جهت‌رسیدگی‌وتصویب نهائی بشورایعالی فرهنك‌ارجاع‌گردد علیهذا بدینوسیله رسما اعلام می گردد چنانچه دانشکده یاآموزشگاه یا کلاس اختصاصی و تخصصی و بطور کلی هر نوع مؤسسه آموزشی بدون نظر وزارت فرهنك و بی‌آنکه اساسنامه وبرنامه‌اش در شورای‌عالی فرهنك بتصویب رسیده باشدتاسیس یابد وزارت فرهنك در موردبرسمیت شناختن مدارك و گواهینامه های صادره از این نوع تاسیسات وتعیین ارزش تحصیلی آنها مطلقا اقدامی به عمل نخواهد آورد .

روزنامه فردا فردا منتشر میشود

٤ روز دیگر
کتاب جیبی
دختران وپسران
منتشر میشود

براثر واژگون شدن کامیون

دونفرمقتول ویکنفرمجروح شدند

طبق گزارش خبر نگار مادر شاه پسند پریروز کامیون شماره ۳۵۵ که چند نفر سرنشین داشت هنگام عبور در جاده شاه پسند درمحل گردنه خوش ییلاق واژگون شد و به قعر دره هشتاد متری سقوط کرددراین حادثه دونفر ازسرنشینان کامیون جان سپردند و یکنفر دیگر بسختی مجروح شد.

مامورین ژاندارمری شاه‌پسند پس از اطلاع براین امر در محل واقعه حضور یافتندو ضمن‌دستگیری راننده کامیون برای دفن جنازه ها ومعالجه مسافر مجروح اقدام گردید.

بی‌خطر باتعداد چوب بیشتر

پذیرش سفیرکبیر ایران در سوریه بتهران رسید

سخنگوی وزارت امورخارجه‌امروز اظهار داشت که پذیرش آقای محمود ملایری سفیرکبیر شاهنشاهی‌درسوریه به‌تهران واصل گردیده است .

آقای ملایری که سابقا سرکنسول شاهنشاهی درهامبورك بود ، بزودی به تهران مراجعت مینماید و بعدا به صوب دمشق عزیمت مینماید .

فردا با اتومبیل بدون‌زنجیر به آبعلی نروید

امروز در اداره راهنمائی ورانندگی بماموران «پلیس راه» دستور داده شد که فردا از حرکت اتومبیلهائیکه فاقد تجهیزات زمستانی از قبیل زنجیر و برف‌پاك‌کن و غیره میباشند در جاده آبعلی جلوگیری بعمل آورند .

رانندگان اتومبیلهای مزبور علاوه براینکه جریمه نقدی میشوند بتهران نیز مراجعت داده خواهند شد .

کندی

بقیه ازصفحه اول

وحشت و هراس از حمله اقتصادی کمونیسم صف متحدی برای‌پاسخ دادن به این حمله بزرك تشکیل دهند . کندی گفت اکنون وقت آن فرا رسیده است تا امریکا ابتکار عمل را در رهبری جهان آزاد در جنك اقتصادی‌با کمونیسم در دست بگیرد . کندی در پیام بودجه خود به کنگره که شخصا آنرا قرائت کرد پیشنهاد کرد که امریکا سیاست اقتصادی شجاعانه‌ای را در پیش گیرد و شروع جنك اقتصادی با شوروی را اعلام کند .

کندی گفت که امریکا درسیاست جدید اقتصادی خود به تدریج‌تعرفه های گمرکی را در مورد بسیاری از کالا ها از بین خواهد برد و در مورد بسیاری از کالا ها قیمت تعرفه های گمرکی را به کمتر از ۵۰درصد کاهش خواهد داد .

کندی گفت که در دوازده‌ماه گذشته قدرت نظامی امریکا به میزان قابل ملاحظه‌ای افزایش‌یافته است . امریکا در سال گذشته بودجه دفاعی خودرا ۱۵ در صد افزایش داد اما این کار رانه‌بخاطر جنك بلکه به خاطر امر صلح انجام داد .

کندی پس از آنکه به تفصیل در باره افزایش قدرت نظامی‌امریکا صحبت کرد اظهار داشت که‌معذلك تنها قدرت نظامی برای حفظ صلح کافی نیست بلکه لازم است که‌نیرو وقدرت انسانها نیز اضافـه شود

رئیس جمهوری امریکا افزود که‌آمریکا برای حفظ صلح‌پشتیبانی همه جانبه خودرا از سازمان ملل دریغ نداشته است .

کندی در مقایسه رژیم های آزاد امریکا و غرب با رژیم شوروی گفت که راز موفقیت جهان آزاد آنست که ما بجای آنکه آقا و ارباب ملت ها باشیم خدمتگزارآنها هستیم برای جهان آزاد استقبال از تنوع آراء و عقاید ودر عین حال حفظ دوستی و وحدت ممکن‌است وحال آنکه برای کمونیسم ممکن نیست . ما معتقد به حق آزادی ملتها در تعیین و انتصاب سرنوشت آنها هستیم در حالی که آنها به هماهنگی الزامی واجباری والقاء یك سرنوشت معین به گروه کثیری از ملتها عقیده دارند . کندی‌افزود که بزرگترین هدف امریکا در سیاست خارجی ایجاد یك جامعه جهانی دوست و متحد است .

کندی گفت که طبق برنامه امنیت هوائی ۵۰ میلیون دلار برای ساختن پناهگاه های ضد اتمی اختصاص داده شده است .

رئیس جمهور امریکا در نطق خود اظهار داشت که آمریکابجای کمکهای نظامی به ممالك در حال رشد بیشتر به کمکهای اقتصادی توجه خواهد کرد .

در مورد برلن کندی گفت که امریکا در صورت لزوم برای دفاع از برلن خواهد جنگید .

سالنامه ۱۳۴۱ دنیا
بضمیمه تقویم بغلی جلد پلاستیك
وپنج مقاله از پنج نخست‌وزیر اسبق:
محمود جم‌ـ دکترمتین دفتری ـ منصورالملك ـ
صدرالاشراف ومحمد ساعد

توجه فرمائید

آبروی تهران نام پر افتخاری است که اهالی محترم تهران بگرمابه‌ویلا داده‌اندویلادر سال۱۳۳۶ درجه‌لوکس رابوجود آورد وباخذ درجه لوکس افتخاری از طرف شهرداری تهران نایل گردید و مجددا باتجدید ساختمان گرمابه‌ئی که تمام سنك مرمرو باکاشی های فرنگی تاسقف تزئین شده است دستگاه تلفون خودکار پریز های احضار وسایر دکراسیون هائی که تحت نظر متخصصین خارجی و ایرانی ساخته شده است و با قویترین دوشهای فرنگی مجهز است توانسته است اولین گرمابه در دنیا شناخته شود خارجیانی که‌هر روز ازاین گرمابه دیدن می‌کنند معتقدند که‌در دنیا چنین گرمابه مدرن و مجهزی وجود ندارد وهرکس در هر صنفی که باشد در اثر کوشش و فعالیت می تواندبدرجه عالی برسد وبرای سربلندی کشورش کوشاباشد .

از کلیه اهالی محترم تهران مخصوصا مشتریان گرمابه ویلا که تمام پیشرفت و موفقیت خودرا مدیون راهنمائی و تشویق آنها میدانیم تشکر و قدردانی می نمائیم .

متصدی گرمابه ویلا ـ اسمعیلیان — آ ـ ۲۴۸۷۵

شرکت میلاد وسهامی
ازتاریخ شنبه ۲۳ دیماه جاری
ازمحل سابق خود درخیابان اکباتان به‌محل جدید
واقع در
خیابان قزوین بعدازپمپ بنزین
انتقال می‌یابد.
شماره تلفنهای جدید : ۵۴۸۰۲ـ۵۴۸۰۳ـ
۵۴۸۰۱ـ۵۶۲۵۴ـ۲۶۰۲۶