سال سی وسوم ـ شماره ۹۷۲۶ | پنجشنبه دهم مهرماه ۱۳۳۷ | تکشماره دو ریال ونیم

اطلاعات

جریان روز

همت مردم | برکناری عارف

سرمقاله وتفسیرجهان درصفحه دوم

صفحه ۲۰

عبدالسلام عارف سرانجام سقوط کرد

عبدالکریم قاسم آخرین ضربه رابه «مغز متفکر کودتای عراق» واردکرد واورا باسمت سفارت روانه آلمان نمود

بزودی درجمهوری متحده عربی نیز تغییرات مهمی روی میدهد

۳تن ازوزرای افراطی عراق برکنار شدند ـ احتمال میرود طرفداران سرهنگ عارف دست باقدامات شدیدی بزنند

بغداد ـ خبرگزاری فرانسه ـ سرهنگ عبدالسلام عارف از سمت وزارت کشور و معاونت نخست وزیری عراق برکنار شد .

نامبرده از طرف دولت عراق بسمت سفیر کبیر آن کشور در آلمان غربی انتخاب گردید .

رادیوی بغداد که خبر فوق را پخش کرد اضافه نمود که سمت عبدالسلام عارف به سرتیپ احمد محمد یحیی واگذار شده است .

لندن ـ رویتر ـ رادیو بغداد فرمان شورای حاکمیت عراق را مبنی بربرکناری سرهنگ عبدالسلام

بقیه درصفحه سوم

درمدتی کمتر ازسه ماه یاران موافق قدیم ازهم جدا شدند

کمکهای تازه اقتصادی امریکا بایران

گفته میشود ازاین پس ایران درکلیه برنامه‌های عمرانی خود میتواند از کمك آمریکا استفاده کند

صبح دیروز آقای دیلون معاون اقتصادی وزارت خارجه امریکا باتفاق سناتورفولبرایت وسایرهمراهان تهران را ترك نمودند .

آقای دیلون قبل ازسوار شدن به هواپیما بخبرنگاران گفت اگرچه مدت اقامتم درایران بسیار کوتاه بود در عوض بی‌نهایت مسرت بخش بود .

درابن مسافرت که برای انتخاب بسیار جالب بود امیدوارم که تفاهم بیشتری میان دوکشور ما درمورد

«بقیه درصفحه هفدهم»

جریان کامل مسافرت هیئت دولت درآذربایجان

مردم رضائیه اصلا دزدی نمی کنند

نخست وزیر گفت: فاصله بین مردم ودولت راازمیان بردارید

در شماره گذشته اطلاع داده شد که ساعت هفت وچهل وپنجدقیقه صبح روز سه شنبه هیئت دولت پس ازبازدیدشهرستانهای آذربایجان شرقی عازم استان آذربایجان غربی شد .در ساعت هشت وچهل وپنج دقیقه هواپیمای حامل آقای نخست وزیر و اعضای کابینه در فرودگاه رضائیه بزمین نشست آقایان ملکی استاندار و تیمسار کمال فرمانده لشگر باتفاق عده زیادی از روسای دوائر دولتی و جمع کثیری ازعشایر واهالی در فرودگاه باستقبال آمده بودند پس از عرض خیرمقدم بوسیله استاندار و فرمانده لشگر روسای ادارات دولتی بآقای نخست وزیر و همراهان معرفی شدند روسای عشایر نیز ضمن خوش آمد به آقای دکتر اقبال واعضای کابینه مراتب شاه دوستی ووطن پرستی خود را اعلام داشتند .

بقیه در صفحه هفدهم

نخست وزیر دراستانداری رضائیه شکایات اکراد راياددداشت مینماید. تیمسار سپهبد باتمانقلیچ وزیرکشور وملکی استاندار رضائیه نیز درعکس دیده میشوند

دراولین جلسه علنی مجلس شورای ملی دکتر بینا نماینده‌حزب مردم نطق انتقاد آمیزی ایراد کرد وگفت :

متصدیان غرفه‌ایران دربروکسل بی ذوق وبیسواد بوده‌اند

مهدی ارباب گفت: نمایشگاه بروکسل باتوجه بمقتضیات خوب اداره شده‌است ـ خلعتبری درمورد خرید غله ازمردم صحبت کرد

هنگام بحث راجع بغرفه ایران درنمایشگاه بروکسل درمجلس شورایملی همهمه‌رویداد

امروز تعطیلات تابستانی مجلس شورایملی خاتمه یافت و اولین‌جلسه علنی مجلس بریاست آقای سردار فاخر حکمت تشکیل شد .

در جلسه امروز چندتن ازنمایندگان بعنوان قبل از دستور صحبت کردند.

از طرف دولت لایحه‌ای درمورد سربازگیری تقدیم شد ،شور اول لایحه اصلاح قانون تعرفه گمرکی بتصویب رسید .مجلس ساعت ده بامداد رسمیت یافت .

لیات سیاسی ایران

آقای دکتر بینا «نماینده حزب مردم» اظهارداشت .

وقتی اوضاع متغیر وحکومتهای بی‌ثبات خاورمیانه را در نظربگیریم باین حقیقت پی میبریم که کشورما امروز در آسیا یکی از ممالکی‌است که باقدمهای سریع پیشرفته ودر کلیه شئون اجتماعی واقتصادی و سیاسی هرروز شاهد پیروزی‌جدیدی است .وتمام این موفقیتها در سایه سیاست متین وروشن وبخصوص ثمربخش تز ناسیونالیسم مثبتی‌است که پایه‌های آن بدست توانای

بقیه در صفحه هفدهم

۲ماجراجوی اروپائی در تهران

شرط بندی عجیبی‌که دوجوان بلژیکی را ازمیخانه «بلژیك خوشحال» بایران و دور جهان کشانده است ـ شتر سواری درتهران یکی از کارهای عجیبی بود که این دو جوان باید درشهرهای مختلف دنیا انجام دهند

شترسواری درتهران یکی ازکارهائی‌بود که جهانگردان ماجراجومیبایستی درشهرهای مختلف انجام‌دهند

صبح دیروز هنگامیکه هواپیمای «پان آمریکن» درفرودگاه مهرآباد بزمین نشست دربین مسافرینی که‌از آن پیاده میشدند دونفر کنت بلژیکی هم وجود داشتند که‌یکی ازجالب‌ترین و عجیب‌ترین شرط‌بندیهای قرن‌رابوجود آورده‌اند وهمین شرط‌بندی نیز آنها رابایران کشانده است .

بقیه درصفحه‌هیجدهم

چهل میلیون دلار وام برای ایران

رئیس صندوق وام عمرانی آمریکاکه همراه معاون وزارت خارجه آمریکا بتهران‌آمده بود

عصر سه‌شنبه آقای «ماکین‌تاش» رئیس صندوق وام‌های عمرانی آمریکا پیرامون پرداخت چهل میلیون دلار وام بایران بارؤسای سازمان برنامه ملاقات ومذاکره نمود .

صندوق وامهای عمرانی آمریکا

«بقیه درصفحه‌هفدهم»

۲۰میلیون دلاردرآمد سالیانه شط‌العرب

دولت عراق فقط زحمت دریافت عوارض! را برعهده دارد!

همانطوریکه پیش بینی می‌شد مسئله‌شط‌العرب ازحدودنیازمندیهای اهالی جنوب وبنادر تجاوز کرده و اکنون بصورت یك مسئله ملی موردبحث تمام محافل و جراید ایران شده است .

شاید عده قلیلی در ایران ومسلما اکثریت مردم عراق بخوبی ندانند که موضوع شط‌العرب وعلت‌حیاتی بودن آن برای ایران چه بوده و چرا ملت ایران بدون حل مسئله شط‌العرب نمی‌تواند برای دوستی عراق وایران مفهومی قائل شود، لذا برای روشن شدن موضوع اشاره به سابقه و وضع کنونی شط‌العرب لازم بنظر میرسد .

سابقا که بین‌النهرین وسرزمین کنونی عراق قسمتی‌از قلمروحکومت عثمانی بود، کشور ما با دولت‌عثمانی هم‌مرز بود. پس‌از سالها زدوخورد واختلافات گوناگون یکباردرزمان نادرشاه (سال ۱۱۵۹هجری)بالاخره هم درسال ۱۳۲۹ هجری طی‌مقاوله

بقیه درصفحه بیستم

اختلاف‌نظر آمریکا وچین‌ملی

آیزنهاور: نگاهداری جزائر کموی و ماتسو برای دفاع از فرمز ضروری نیست وچیانکایچك: باید ازکموی دفاع کرد

پکن ـ طی یك نبرد هوائی از طرف هواپیماهای جنگی چین ملی پنج گلوله هدایت شونده ساخت آمریکا در مناطق«ژولیان»و«یونچو» واقع در استان «یوتزیان» پرتاب گردید . ودریك کنفرانس‌مطبوعاتی قطعاتی از موشك هدایت شونده که در منطقه یونچو بدست آمده بود بخبرنگاران نشان داده شد .

چیانکایشك مخالف است

فرمز ـ آسوشیتدپرس ـ چیانکایشك رهبر چین ملی اظهار داشت که وی باکم کردن تعداد

بقیه درصفحه چهار

درجاده کرج یك موتوسیکلت باکامیونی تصادف‌کرد ودونفردردم بقتل رسیدند

ساعت یك بعداز نیمه شب پریروز در ۲۴ کیلومتری جاده کرج تصادفی رویداد که در نتیجه دونفر بقتل رسیدند جریان این تصادف بنا بتحقیقات خبرنگار ما که در محل حادثه حاضر شده است از اینقرار بوده است .

موتور سیکلت شماره ۸۷۲ که بادونفر سر نشین بنام اسفندیار

بقیه درصفحه‌هیجدهم

تلویزیون ایران

قسمت گیرنده اعلام میدارد

بخش سرویس این مؤسسه نمیتواند مراجعات گیرنده‌های متفرقه را بپذیرد وازانجام چنین سفارشاتی عذرمیخواهد. زیرا متخصصین ما فقط بمنظور سرویس دستگاههای گیرنده

ار ـ ث ـ آ

تربیت یافته‌اند ویدکی ولوازم مورد نیاز نیزفقط برای گیرنده‌های

ار ـ ث ـ آ

موجود داریم

تلویزیون ایران ـ قسمت گیرنده

خیابان تخت جمشید ـ بین خیابان ویلا وبهجت‌آباد ـ تلفن۴۷۸۴۵

آ ـ ۲۳۴۱۲

مهیج ترین مسابقات فوتبال

تاج تهران با تاج مشهد

تاج تبریز با کلنی راه آهن ایران

ازساعت ۲ بعد ازظهر جمعه ۱۱ مهرماه درمیدان امجدیه

آ ـ ۱۵۸۷۷

تلویزیون ایران در بوت کلاب

هرشب ازبرنامه‌های عالی عالیترین دستگاه گیرنده مجانا استفاده فرمائید .

تلویزیون ایران‌که بوسیله RCA نمایش داده میشود

آ ـ ۱۵۸۹۷

دراین مدت که فیلم

چشم براه

بمعرض نمایش گذاشته شده هموطنان عزیز بوسیله نامه و تلفن هنرپیشگان ،کارگردان .وتهیه کنندگان فیلم را مورد تشویق ومحبتهای گرم خود قرار داده اند .

استودیو کاراوان فیلم وظیفه خود میداند ازاینهمه ابرازلطف تشکر نموده ومتقابلا تعهد میکند که در بهبود هرچه تمامتر محصولات آینده خود کوشش نماید تا لیاقت سپاس هموطنان عزیز رابیشتر داشته‌باشد.

استودیو کاراوان فیلم

آ ـ ۲۳۷۶۶

شروع برنامه جدید همه شب در

کلبه

باشرکت معروفترین ارکستر ایتالیائی

لوکومبو ـ جان لوچانی

باشرکت

خواننده مشهور ایتالیائی مادموازل

آنزلا

بهمراهی **ساندرو** پیانیست باپیانو الکتریکی

رزرومیز تلفن۸۳۴۲۳ـ۸۳۴۲۲ مهمانخانه‌دربند

آ ـ ۲۳۷۱۶ ـ ۱ ـ ٤

ازکلمات قصار

خردمند تکیه‌برکار خودزند ونادان اعتماد بر آرزوی خویش کند

تلویزیون ایران

اعلیحضرت همایون شاهنشاهی

ساعت ۵بعدازظهر روزجمعه ۱۱ مهرماه ۱۳۳۷

تلویزیون ایران

را ازکاخ اختصاصی افتتاح‌میفرمایند

تلویزیون ایران

آ ـ ۲۳۷۰٤

دعوت از آقایان اعضاء حزب ملیون

ساعت شش بعداز ظهرروزپنجشنبه ۱۰ر۷ر۳۷ آقای دکتر مهدی ذوالریاستین رئیس اداره کل آزمایشگاههای وزارت بهداری وعضو هیئت مؤسس درجلسه عمومی حزب ملیون تحت عنوان «بهداشت در ایران» سخنرانی خواهند نمود. از عموم آقایان اعضاء حزب خواهشمند است برای‌استماع سخنرانی ایشان‌در روزوساعت مذکور بمحل حزب تشریف‌فرما شوند.

۱ ـ ۲ آ ـ ۳۵٤٦ دبیر خانه حزب ملیون

زمین بدون جایزه

قریه باقرآباد ۵کیلومتری شهرری (بامزایای زمین زراعتی ومسطح ـ آب قنات دائم ـ خیابان بندی ـ جدول سازی ـ برجاده اسفالت قم ـ مناسب برای مسکونی ـ باغ ـ کارخانه نقد واقساط) بقطعات ۲۵۰ ـ ۵۰۰ ـ ۱۰۰۰ متری تقسیم شده طالبین برای کسب اطلاعات بیشتر به‌بازرگانی توکل بعد ازچهارراه‌کاخ ویا تلفنهای ٤۱۸۷٦ ـ ٥۳۸۱ ـ ۷٤۹۲ مراجعه فرمایند .

آ ـ ۲۳۷۱۰

فقط دو ساعت خنده وتفریح

آقای اسکناس

در سینماهای دیانا ـ متروپل ـ ونوس

آ ـ ۲۳۷۰۲

جریان روز

همت مردم

پریروز خبری از شهرستان «ماکو» داشتیم مبنی براینکه چون اخیراً کلاس ششم دبیرستان در آن شهرستان تاسیس می‌شود برای اینکه قسمتی از مواد درسی کلاس مزبور بعلت نبودن دبیر لیسانسیه بتعویق نیفتد ، عده‌ای از اولیای دانش آموزان متعهد شده‌اند که مبلغی بین خودشان جمع آوری نموده وبعنوان فوق‌العاده به دبیران لیسانسیه‌ای که از شهرستان‌های دیگر برای تدریس بماکو می‌آیند بپردازند !

این خبر در عین حال که حکایت از کمبود دبیر لیسانسیه، یا خودداری دبیران از رفتن به شهرستان های کوچك و دور افتاده همچون ماکو ویا احیانا از عدم توجه مسئولین به نیازمندیهای مردم شهرستان‌های دوراز مرکزی نماید ، اصولا یك مسئله مهم اجتماعی را مطرح میسازد .

وآن اینست که همکاری مثبت مردم تا چه اندازه در پیشرفت امور اجتماعی ورفع مشکلات عمومی میتواند موثر باشد .

مردم ماکو پس از آنکه بهر تقدیر از داشتن دبیر لیسانسیه مایوس و محروم میشوند بالاخره نیروی همکاری واقدام مثبت خودرا بعنوان یك تدبیر موثر وسلاح قاطع وارد میدان کرده واین مشکل رااز پیش پای فرزندان خود برمیدارند

ولی متاسفانه این همکاری بدانگونه که بصورت یك عامل زنده وعنصر متحرك همیشه در عروق اجتماع جریان داشته باشد در میان ما وجود ندارد، واگر گاهگاهی هم مانند همین مورد ماکو تظاهر میکند ،موقعی است که کارد باستخوان میرسد وطبعا بیش از حداقل نتیجه هم حاصلی نمی‌بخشد.

باید به تلخی اعتراف کنیم که افراد ملت‌ما باینکه فرزندان ملتی هستند که بنیان گزار اولین مدنیت واولین جامعه انسانی بوده‌است ،معهذا در بکار بردن نیروی همکاری وتعاون عمومی سستی کرده واحساس مسئولیت اجتماعی نمیکنند .مادام که خطر قیافه سهمگین خودرا ازبالای بام خانه فرد فرد مانشان نداده ،متوجه اهمیت مسائل اجتماعی ضرورت سازمان دادن به نیروهای ملی نبوده و هرکس انجام تکالیف عمومی رابصفحه همسایه خود میداند وبطور دسته جمعی هم باری بهر جهت دولت رامسئول تمام کارها میدانیم وحال آنکه اگر این همکاری وهمت دسته‌جمعی که در مواقع خطیر ازما بروز میکند ، بشکل صحیحی علی‌الدوام انجام پذیرد بصورت تاسیسات اجتماعی منظمی درمی‌آید که نظیر همه‌جای دنیا میتواند بزرگترین خدمت رابمردم هر شهر بنماید .

مانمیدانیم شهرماکو انجمن شهردارد یانه ، اما اگر ماکو انجمن شهرمیداشت ونمایندگان آن واقعا ازطرف مردم و برائر علاقه‌مردم به‌سرنوشت‌شهرستان خود انتخاب میشدند ،واین نمایندگان نیز حقیقتا بوظایف خود آشنا بودند هیچگاه مردم مجبور نمی‌شدند که از روی اضطرار پول جمع کنند تا دبیر ازخارج بخرند !

مقصود اینست که این نمایندگان که حق گرفتن عوارض ومالیات دارند میتوانستند معایب و مشکلات را رفع کنند .

اینکه چند نفر ازمردم یك شهر که امسال فرزندانشان باید در کلاس ششم دبیرستان تحصیل کنند ،پولی جمع کنند وبرای مدت یکسال تحصیلی حقوق فوق‌العاده به دبیر لیسانسیه بدهند درعین حال که ازیك اندیشه اجتماعی الهام میگیرد معهذا هنوز یك کار انفرادی ویا حداکثر مرحله ابتدائی ازیك اقدام اجتماعی است .

تصور اینکه مردم یك محلی بتوانند مدتها امنیت کوچه ومحل خودرا حفظ کنند ،ویابرای همیشه بتوانند پول جمع کنند ومعلم بیاورند خیالی باطل است ، زیرا ازپایان سال تحصیلی جاری وفارغ‌التحصیل‌شدن دانش‌آموزانی که پدران باهمت دارند ، خود بخود سال بعد بازهم این مشکل بصورت تلخ‌تری خود نمائی خواهدکرد .

سال بعد چه‌خواهد شد ؟ اگر پدران دانش آموزان سال‌بعد قدرت‌مالی برای پرداخت فوق‌العاده معلم نداشتند تکلیف چه‌خواهد بود؟! اما اگراین همت های فردی مبدل به‌یك همکاری وسیع به‌شکل سازمانی صحیح و سنجیده بشود مشکل معلم بصورت اساسی‌تری قابل حل میشود .یاعوارضی برای‌این کار وضع میشود که همه باید آنرا بپردازند ،یا اعتباری تامین میکنند که خرج تحصیل پنج نفر رادردانشگاه تبریز یاتهران بدهند تا آنها بعداز خاتمه تحصیلات عالیه برونند در ماکو ویا درفلان شهر وقصبه دورافتاده‌خدمت کنند وبسیاری تدابیر دیگر....

نه‌تنها درمورد تامین معلم ،بلکه در مورد بهداشت ،آب ،برق ،نظافت‌شهر وسایرمسائل اجتماعی نیز فکراساسی واقدام عملی میکردند .

وتنها باین ترتیب است که ملتی میتواند بیك دموکراسی واقعی‌رسیده وبرمقدرات خود حاکم شود پس‌ماهمت مردم ماکوراتقدیر میکنیم وامیدواریم وجود همین‌نقیصه واقدامی که‌برای‌رفع آن نموده‌اند آنها ومردم سایر ولایات رابتاثیر اقدامات دسته جمعی‌اجتماعی بیشتر متوجه نماید .

برکناری عارف

دور دوم مبارزه قدرت رادر عراق شخصی بردکه دوراول رابرده بود . عبدالکریم قاسم نزدیکترین دوست و قویترین رقیب‌خودرا از سمت های مهم سیاسی خودنیز برکنار کرد واو رابعنوان سفیر کبیر عراق در آلمان غربی تعیین نمود. وعارف که قبلا از معاونت فرماندهی کل قوای مسلح معاف شده‌بود، دربرابر این ضربت آخری پایداری نتوانست .

عبدالکریم قاسم ، نخست وزیر و فرمانده قوای مسلح اکنون بی‌رقیب و منازع برعراق فرمانروائی دارد و فقط دوماه ونیم پس از انقلاب توانسته است موانع راه خودرا ازسر راه بردارد شخص درهمه اقدامات او، واز جمله رفتارش باعبدالسلام عارف ، بخوبی در میيابد که‌رهبر انقلابی عراق از همه حوادث اخیر خاورمیانه پندگرفته است . جریان نیل اوبه‌قدرت از ۱۴ ژوئیه به‌بعد ازهرجهت نمونه وکاملا عاری ازحقیقت بوده است . وی که مرد مهیبی است برای اجرای برنامه های معتدل خود ازهیچ شدت عملی فروگذار نمیکند وهمین دو صفت بتنهائی نشانه‌ای برهوشمندی اواست او رمز موفقیت رادریافته است . در خاورمیانه نیز مانند هرجای دیگر دنیای عقب‌افتاده درطرح برنامه ها باید میانه روبود ودراجرای آن تند و سرسخت وگاهی برگذشت .

چنانکه آشکار است قاسم بجای یك نجیب عراقی دارد بصورت نوعی عبدالناصر - عبدالناصر قبل ازمعامله اسلحه باشوروی- تظاهر میکند . بااینهمه تاوقتی در کنار خود مردی از نوع عبدالحکیم عامر نداشته باشد، موقعیتش مانند عبدالناصر استوار نخواهد شد. عامر ازهمان روز های اول ارتش مصر رابرای عبدالناصر نگهداشت وازآن هنگام تاکنون مانند نگهبان باوفائی ازدوست خودمحافظت کرده است .اگر قاسم هم بتواند - یاتوانسته باشد - شخصی‌مانند عامر پیداکند ، دراین‌صورت غمی از آسیب دهر نخواهد داشت و عبدالناصر قادر به‌سرنگون ساختن او نخواهدبود .

در برابر شعارهای پان عرب‌عبدالسلام عارف- که‌در میان‌قسمت قابل‌ملاحظه‌ای ازمردم عراق نفوذ کرده است - قاسم فقط میتواند باصلاحات داخلی تکیه کند وواقعیت یك عراق سعادتمند و مرفه راجانشین رویای وحدت اعراب دریك دولت واحد بریاست‌عبدالناصر سازد. ولی اصلاحات داخلی تنهامدافع رژیم جدید عراق دربرابر موج پان - عربیسم نیست . وجودکردها وسایر عناصر ایرانی نژاد تضمین نیرومندی جهت حفظ عراق بشمار میرود .

ووجود این عناصر بهمراه سنت‌وهبری عراق دردنیای عربی شرق سولتز ، باعث شده‌است که درهر شرائطی یك احساس قوی استقلال و آزادی عمل برجامعه عراقی حکمروا باشد .

سیاسیون عراقی که‌خواهان وحدت سوریه وعراق واردن وتحقق طرح هلال خصیب باشند حتی در رژیم انقلابی عراق کم نیستند ودر اردن و سوریه نیز همواره میتوانند بزمینه های مناسبی اتکا داشته باشند.

باتوجه باین عوامل و سالی ۳۰۰ میلیون دلار درآمد نفت، عراق بالقوه رقیب نیرومندی برای جمهوری عربی عبدالناصر محسوب میشود و شك نیست که رئیس جمهوری متحده و رهبران حزب بعث سوریه همه این حقایق رادرحسابهای خود واردکرده‌اند. تحولات سیاسی واداری اخیر سوریه، که‌هدف آن ازمیان‌بردن خودمختاری «اقلیم شمالی جمهوری عربی» و متحد الشکل ساختن همه‌موسسات وشئون اجتماعی آن بامصر است ، شاید با حوادث عراق بی‌ارتباط نباشد .

عبدالناصر در گذشته میتوانست احساسات ناموافق رادرسوریه‌نادیده بگیرد، زیرا درمقایسه بارژیم نوری السعید هر سیاستمدارسوری‌عبدالناصر راترجیح میداد. اما اکنون که عراق خود تبدیل به‌یك قطب ناسیونالیسم عرب شده‌است ، جاذبیت بیشتری برای سوریهای ناراضی ازتسلط مصر دارد. در گذشته میشد به تسلط امپریالیسم برعراق اشاره‌کرد وجلوی تمایلات طرفدار عراق رادرسوریه گرفت . اما اکنون به‌سادگی نمیتوان کشندگان نوری‌السعید وامیر عبدالاله را به‌مزدوری امپریالیسم متهم ساخت

بدین ترتیب شاید بتوان حملات مطبوعات مصر را به‌صبری‌العسلی و برکناری قریب‌الوقوع اورا از معاونت ریاست جمهوری متحده عربی به‌عنوان پاسخی بانفصال سرهنك عبدالسلام عارف وقدمی که درراه حفظ سوریه از نفوذ عراق برداشته شده‌است تلقی کرد .

ازاین مقدمات نمیتوان نتیجه گرفت که بین قاهره وبغداد مبارزه گذشته از سر گرفته شده‌است . ولی‌اینقدر هست که‌پس‌از شکست عناصر افراطی و طرفدار عبدالناصر در عراق ، دستگاه رهبری کنونی آن کشورروش بیطرف‌تری نسبت به‌جمهوری عربی پیش خواهد گرفت وخواهد کوشید که بعنوان پلی بین غرب و دنیای عرب و همچنین نمونه و سرمشقی برای سایر کشورهای عربی - از قبیل عربستان سعودی - بشمار رود .

آقای دکتر میرسپاسی

ازمسافرت اروپا مراجعت وازظهر تاسه بعد ازظهر در بیمارستان ویژه واز ۵ تا ۷ بعد ازظهر دردفتر خود کماکان ازمراجعین محترم پذیرائی میکند .

آ-۲۳۱۴۰ ۱-۳ دفتر بیمارستان ویژه

سپید و سیاه

بزودی
مجله سپید وسیاه
بدون افزایش قیمت
در ۱۰۰ صفحه
منتشر میشود
این جمعه
وهرجمعه سپید وسیاه
را بخوانید

بدینوسیله باطلاع کلیه مشتریان ونمایندگان شهرستانها میرساند که عنوان تلگرافی شرکت سهامی انتشار کتب درسی از (شاد) به (کتب درسی) تغییر کرده است خواهشمند است در مخابرات دقت فرمائید .

شرکت سهامی انتشار کتب درسی

۱-۲ آ-۲۳۵۲۸

جامعه مطبوعات ایران بانهایت تاسف درگذشت تاثر انگیز شادروان **بانو دلشاد زند** همسر آقای احمد هاشمی مدیر روزنامه اتحادملی راباستحضار میرساندمجلس ترحیم آنمرحومه ازساعت ٤تا٦ بعدازظهر یکشنبه ۱۳مهرماه در مسجد مجد برپا خواهد بود .

عباس مسعودی مدیرروزنامه اطلاعات -دکتر مصباح‌زاده مدیر کیهان -عبدالرحمن فرامرزی کیهان -محمدعلی مسعودی مدیر پست‌تهران -عمیدی نوری مدیر داد-ترقی مدیر ترقی -میراشرافی مدیر آتش -امیرانی مدیرخواندنیها شاهنده مدیر فرمان -فری‌پور مدیر صدای مردم -صفوی مدیر کوشش -نیك‌انجام مدیر فردا -صدری پور مدیر آسیا طباطبائی‌مدیر تجدد ایران -سپهرمدیرواهمه -سید محمد باقر حجازی مدیر وظیفه -سرهنك یمنی مدیر آرام-ناصر. فرهادپور مدیر آسیای دموکرات -غلامرضا مجید مدیر آزادگان شرق -رحیم زهتاب مدیر اراده آذربایجان-منصور تیموریان مدیراراده آسیا-بنی‌احمد مدیرآذرین -پیامی مدیر پیام -قاسم مسعودی مدیرپست تهران -محسن موقر مدیر مهرایران -علی‌حافظی مدیر دنیای جدید -یزدانبخش مدیر پیك ایران -سید کاظم مسعودی مدیر آژنك -هاشمی حائری مدیر طلوع -دکتر مصطفوی‌مدیر روشنفکر -مهندس والا مدیر تهران‌مصور -پوروالی مدیر بامشاد-دکتر بهزادی مدیرسپید وسیاه- جهانبانوئی‌مدیر فردوسی- بهدادمدیر جهان -دکتر عسکری مدیر خوشه -انوشیروانی مدیرسحر دکتر الموتی مدیر صبح امروز -طباطبائی مدیر دنیا صفی‌پور مدیر امید ایران -شاهرخ سر دبیر پست تهران دولو مدیر کاریکاتور-مؤتمنی‌مدیر اتحاد ملل -دکتر نجم‌آبادی مدیر جهان پزشکی -پورسلطان مدیر نوروظلمت منصوری مدیر ملیون -دکتر بهرامی مدیر اندیشه مردم یغمائی مدیر مسلك -غفاری‌مدیر اتحادیه- دکترشاه‌حسینی مدیر مجله رادیو -اسعد رزم‌آرا مدیر مرد مبارز-جناب‌زاده مدیر نغمه دنیا -میر سپاسی مدیر آرزو -حکمت مدیرروح آزادی -شاهپور مدیر جوانمردان .

خانواده‌های هاشمی وزند وسایر خاندانهای وابسته با کمال تاثروتاسف درگذشت نابهنگام جوان ناکام بانودلشادزند (هاشمی) همسر آقای احمد هاشمی مدیرروزنامه اتحادملی وخواهر آقای تقی‌زند را باطلاع عموم میرسانند .

هزینه مجلس ختم مردانه برای شادی روح فقید ناکام جهت زلزله‌زدگان نهاوند عینا بجمعیت شیروخورشید سرخ ارسال‌گردید-ضمنا چنانچه آقایان دوستان وآشنایان گرامی مایل بهمدردی باشند روزجمعه یازدهم مهرماه از ساعت ۹صبح تا۱۲ درمنزل از مراحمشان برخوردارخواهیم بود -مجلس‌ختم‌زنانه عصر روز شنبه دوازهم مهرماه در منزل برقرار خواهد بود .

نشانی -اول خیابان امیرآباد -کوچه‌دوم دست راست منزل پنجم دست راست آ-۱۵۸۳۱

مصیبت مؤلمه رابخانواده محترم آقای هاشمی وزند بویژه همسر آنمرحومه آقای هاشمی مدیرروزنامه اتحاد ملی تسلیت میدهیم .

بیادبود هشتمین سال درگذشت شادروان بهشتی‌مکان **شریعتمدار خلعتبری تنکابنی** روزجمعه (فردا) ازساعت۵ر۴ بعداز ظهر مراسمی درآرامگاه آنمرحوم (امامزاده عبداله ع) برگزار میشود **کانون خاندان خلعتبری وبستگان**

سپاسگزاری

ازعموم بانوان‌و آقایان‌محترمیکه بمناسبت در گذشت شادروان بانو سرور دینیار **ظهرابیان** تفقی‌حضورا یابوسیله تلگراف‌و نامه‌وجراید ابراز لطف‌و همدردی نموده‌اند سپاسگزاری نموده سعادت همگی را ازاهورامزدا خواهانیم.

وقادار تفقی -دولت ظهرابیان -بانو ظهرابیان -خداداد ظهرابیان - گوهر ظهرابیان-رستم مرزبان-خدارحم مرزبان -جمشیدظهرابیان- شیرین ظهرابیان -رشید ظهرابیان -کیخسرو ظهرابیان -هرمزد آرشن آ-۱۵۸۱۹

از خانمها و آقایانیکه لطفا بارقیمه شریفه‌شان به«وین»تسلیت مرقوم فرموده‌اند ممنون‌و سپاسگزارم . **عطاءاله خادم میثاق**

آ-۱۵۸۱۵

متد وارسته

محصل فارسی زبان فقط با «متد وارسته» میتواند زبانهای خارجه را یاد بگیرد زیرا تنها «متد وارسته» است که مشکلات زبان های خارجه را برای محصلین فارسی زبان تجزیه وتحلیل کرده است .

جلد اول متد جدید وارسته

برای مبتدیها بابهترین چاپ رنگی . بهترین کاغذ ازطبع خارج شد مرکز فروش کانون معرفت اول خیابان لاله‌زار .

متدهای فرانسه، عربی، آلمانی وایتالیائی را ازهمین محل خریداری نمائید .

آ-۱۵۷۹۳

چاپ چهارم دوره کامل
راهنمای

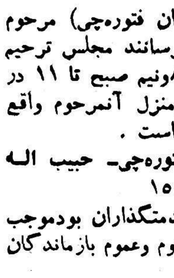

دایرکت‌متد

در پنج جلد مجزا
باتلفظ انگلیسی وآمریکائی

تالیف یوسف‌جمشیدی‌پور

بااصلاحات واضافات وتجدید نظرکامل از چاپ خارج ودر تمام کتابفروشیهای معتبر کشور بفروش میرسد ضمنا چون اخیرا مشاهده میشودکه جمعی از شیادان وسودطلبان کتابهای فوق را بوضع اسفباری تقلید کرده وبااغلاط فاحش بچاپ رسانیده‌اند لذا از خریداران محترم تقاضا میشود که حتما هنگام خرید علاوه برنام مؤلف آرم کتابفروشی فروغی را نیزکه نمونه آن دربالای آگهی دیده میشود بخاطر داشته باشند .نمایندگان شهرستانها هرچه زودتر مصرفی خودرا اطلاع دهند تامانند سال گذشته دچار مضیقه نشوند .کسانی که طالب نمایندگی هستند باکتابفروشی فروغی خیابان فردوسی مکاتبه فرمایند .

(۱) آ-۲۳۲۷٤

دکتر یونس پرهامی

از مسافرت اروپا مراجعت نمود

تلفن مطب ۳۲۶۱۳ -منزل ۳٦٤۰۲

آ-۱۵٤۹۱ ۱-۳

دبیرستان تمدن

فقط

برای کلاسهای جدید سیکل اول وچهارم ریاضی دانش آموز میپذیرد.

نشانی خیابان نادری کوچه شیروانی تلفن ٤٤٦۳۷

۱ - ۳ آ-۱۵٦٦۷

عده‌ای نقاش ورزیده که سابقه نقاشی تبلیغاتی داشته باشند برای کار درآتلیه وتکمیل فن‌نقاشی تبلیغاتی زیرنظر متخصصین خارجی استخدام میشوند .

داوطلبین بادر دست داشتن نمونه‌هائی از کارهای آب رنك و هاشوری عصر هااز ساعت ۳تا۵به **کانون آگهی زیبا - دائره بین‌المللی-** خیابان فردوسی -کوچه برلن -ساختمان یمین مراجعه فرمایند .

۱-۲ آ-۲۳۵۹۸

دکتر تقی‌میلانی جراح‌بانك‌ملی

از ساعت ٤الی ٦بعد از ظهر از ٦ الی ۷ باتعیین وقت‌قبلی تلفون‌محکمه ٤٦۷۸۹ شاه چهارراه آقا شیخ هادی تلفن منزل ٤٦۸۸٦

آ-۱۵٦٤۷ ۱-۳

بیماریهای آمیزشی - مجاری ادرار - سستی‌وناتوانی میدان بهارستان خیابان صفی علیشاه ۱-۱۲ آ-۱۲۷۹۳ **دکتریحیی‌صدری**

بانهایت تاسف فوت شادروان **میرسید عبدالله‌عون‌جزایری** (عون‌السلطان) کارمند بازنشسته وزارت‌دارائی را باطلاع خویشاوندان ودوستان میرساند مجلس ختم آنمرحوم روز شنبه ۱۲ مهرماه ازساعت ۹تا۱۱ صبح درمسجد مجد برقرار می‌باشد . **حاج‌سید عبداله جزایری -حسین گل‌گلاب- مهندس قزوینیان -حسن مداوی-سرهنك احمد عون‌جزایری سرهنك حسن رادسر -سید نعمت‌اله جزایری -ابوالقاسم محرز** آ-۱۵۸۵۱

بعموم بازماندگان آنمرحوم مصیبت وارده راتسلیت‌میدهیم

بمناسبت فوت شادروان مرحوم **میرسید عبداله عون جزایری** مجلس تذکرزنانه روز شنبه ۱۲مهر ازساعت ۱۳الی ٦بعدازظهر درمنزل خواهر آنمرحوم واقع درقلهك باغ لاجوردی برگزار میگردد . **بی‌بی گوهرشاد لاجوردی**

۱-۲۳۸۲٤

بانهایت تاسف درگذشت ناگهانی دختر ناکام **اختر کریمی** راکه درمشهد برحمت ایزدی پیوستند باطلاع کلیه‌آشنایان ودوستان میرساند

پدرداغدیده **اسمعیل کریمی-علی کریمی -محمد کریمی - محمود کریمی -احمد کریمی-منوچهر کریمی -سعیدکریمی حسن کریمی -اسمعیل کریمی -انوشیروان شهیدی- مسعود شهیدی -حسین پارسا -حسن پارسا-هوشنك کریمی -ناصر کریمی -فاطمه کریمی .** آ-۱۵۹۲۷

مصیبت وارده‌را به‌بازماندگان آنمرحومه تسلیت میدهیم

افسران دانشکده پیاده دانشگاه نظامی درگذشت شادروان حشمت‌الدوله والاتبار را ببرادر ارجمند خود سرکارسرهنك رضا طباطبائی وکیلی تسلیت عرض مینمایند .

فرمانده دانشکده پیاده -سرهنك عزت‌اله نورائی

آ-۱۵۸٤۹

درگذشت جانگداز وناگهانی جوان ناکام خسرو آزادی‌را ببازماندگان ایشان خصوصا به‌آقای محمد حسین آزادی تسلیت میگوئیم . **ابوالفتح ذوالقدر وبانو**

بانهایت تاثر مصیبت‌وارده بخانواده محترم طاهرپور را بعموم بازماندگان مخصوصا به‌تیمسار سرتیپ طاهرپور و ابوالفتح طاهرپور وسپهراب طاهرپور وکبرا خانم طاهرپور تسلیت عرض نموده‌سلامتی بازماندگان راازخداوندمسئلت مینمائیم . کارمندان‌راه‌آهن. **رمضانعلی محمد باقری - غلامحسین محمد باقری** آ-۱۵۸۳۳

مرگ نابهنگام جوان ناکام احمد حسینیان تهرانی رادر امریکا به خانواده حسینیان تهرانی خصوصا به مادر وپدر داغدارش آقای سید محمود حسینیان تهرانی تسلیت عرض نموده بقای سلامتی آن خانواده رااز خدای‌توانا خواهانم **امریکا -اکلا هما -مرتضی فصحتی**

آ-۱۵۸۰۱

مصیبت وارده‌رابخانواده محترم هاشمی خصوصا دوست عزیزمان آقای سید احمد هاشمی تسلیت میگوئیم .

آ-۱۵۸۳۵ **دکتر یدالله‌طوسی - دکتر عبداله طوسی**

بانهایت تاثر مصیبت وارده رابه خانواده طاهرپوربویژه به تیمسار سرتیپ طاهرپور وآقایان ابوالفتح وسپهراب طاهر پور صمیمانه تسلیت میگویم .

آ-۱۵۷۹۵ **سرگرد سوار یوسف ظفرپور**

جناب آقای ارباب وفادار تفتی

بانهایت تاسف وتاثر مصیبت وارده را تسلیت عرض نموده بقاء عمر وعزت آن سرور گرامی و خاندان محترم را از خداوند بزرك مسئلت دارم .

آ-۱۵۸٤۳ **شیخ حسین شیرازی**

بانهایت تاثر وتاسف مصیبت وارده را بخانواده طائرپور خصوصا حضور محترم تیمسار سرتیپ طائرپور وآقایان ابوالفتح وسپهراب طائرپور تسلیت عرض‌مینمائیم . آ-۱۵۸٤۱

محمد کاظم غنی‌زاده - محمد جواد غنی‌زاده - محمد مهدی غنی‌زاده - حبیب‌الله غنی‌زاده -حمید غنی‌زاده .

کارمندان وکارکنان پارك هتل ضایعه اسف انگیز فوت مرحوم ابوالفتح والاتبار (حشمت‌الدوله) رابخانواده ارجمند والاتبار ودیبا مخصوصا به‌جناب آقای ابوالحسن دیباتسلیم عرض می‌نمایند . آ-۱۵۸۷۵

درگذشت شادروان حشمت‌الدوله والاتبار را بعموم بازماندگان بویژه بحضور آقای ناصر صدری وبانو تسلیت میگوئیم .

آ-۱۵۸۱۷ **سرگرد علی رخشا وبانو**

بقیه آگهی های ترحیم وتسلیت درصفحه ۱۷

فوت مرحومه مغفوره **بانو امیرزاده امیری فر** را باطلاع اقوام و دوستان میرساند مجلس ختم مردانه روز جمعه یازدهم مهرماه از ساعت ۳و نیم الی۵ ونیم بعداز ظهر در مسجد حاجی حسن خیابان بوعلی و مجلس ختم زنانه همان روز در منزل شخصی آن مرحومه کوی مسجد قندی کوچه حاجی‌علی برقرار است.

خانم امیری - توران و نصرت امیری‌فر - خانم آزمون

حسین امیری‌فر - سرگرد مصطفی امیری‌فر - عبدالله امیری‌فر - حاجی سیدمهدی‌آقا میری - حاجی حسن‌آقا میری - منصور آقا میری -علی‌اصغر آزمون - جلال‌الدین جلالی قاجار -ابراهیم امیری‌فر- مهندس احمد امیری‌فر - ستوان‌یکم امیری‌فر - احمد شطاری - حاجی عباس شریفی -حسین - مجتبی - هوشنك‌نیك صفت - محمد استعدادی جواد امیری‌فر اصغر مقدادی - اسداله ژیان‌پناه - ابوالقاسم گل‌نراقی محمد وزیری . آ-۱۵۸۲۹

بعموم بازماندگان آنمرحومه مصیبت وارده را تسلیت میدهیم .

خانواده‌های **طائرپور -طاهرپور- حاج‌علینقی‌کنی-بانکی مقرب -برازنده -قاسمی -بیکدلی -ظهوری -شبیری** باکمال تاسف واندوه درگذشت **همشیره سرتیپ‌طائرپور** ومادر آقایان ابوالفتح وسپهراب طاهرپور -را باطلاع‌بستگان ودوستان میرسانند مجلس ترحیم آنمرحومه ازساعت ۱٦ الی ۱۸روزشنبه دوازدهم مهرماه ۳۷ درمسجد مجد وختم زنانه ازساعت ۱۵همانروز درمنزل آنمرحومه چهار راه بیمارستان هزار تختخوابی خیابان اسکندری شمالی کوچه مهربان برگزار می‌باشد . آ-۱۵۸۷۱

بعموم بازماندگان آنمرحومه مصیبت وارده‌را تسلیت‌میدهیم

انا لله وانا الیه راجعون

بدین وسیله باطلاع دوستان وآشنایان میرساند روز یکشنبه ۱۳ر۷ر۳۷ مصادف باشب هفت جوان ناکام **خسرو آزادی** می‌باشد لذا ازساعت٤الی٦ بعدازظهر مجلس‌یادبودی درامامزاده عبداله منعقد می‌باشد . **محمدحسین‌آزادی**

خانواده های **زمانی وحیدربیگی** بانهایت تاسف فوت مرحوم **محمد زمانی** را باطلاع دوستان وآشنایان میرساند مجلس ختم مردانه از ساعت ٤تا٦ بعداز ظهر روز جمعه ۱۱ مهرماه ۳۷ در مسجد میثم واقع در چهارراه باستان خیابان نشاط ومجلس ختم زنانه درهمان ساعت در منزل‌شخصی واقع در چهارراه باستان خیابان نشاط‌برگذار میشود .

آ-۱۵۸۲۱ **احمد حیدربیگی**

ببازماندگان آن مرحوم تسلیت میدهیم .

بدینوسیله باطلاع دوستان‌و آشنایان میرساند که مجلس ختمی‌از طرف همکاران‌آقای مرتضی زمانی باحترام فوت ابوی ایشان در روز شنبه دوازدهم ازساعت ۳الی ۵ونیم بعداز ظهر در کشیك خانه آستانه حضرت عبدالعظیم برگزار میشود از دوستان انتظار داریم که باحضور خود روح آن مرحوم راشاد فرمایند.

ابوالقاسم اسکوئیان -اسمعیل رضائی -احمد کنی -مهدی تائب‌پور- عزیز اله مرتضائی آ-۱۵۸۵۵

آیزنهاور گفت:

نگهداری کموی وماتسو برای دفاع فرمز ضرورت ندارد

رئیس جمهور آمریکا اعلام کرد اعلام آتش‌بس درکموی وماتسو فرصتی برای حل مسالمت آمیز مشگل فرمز ایجاد خواهد کرد

واشنگتن ـ آسوشیتد پرس ـ پرزیدنت آیزنهاور رئیس جمهوری امریکا اعلام کرد که‌اگر درجزائر کموی وماتسو آتش‌بس اعلام‌شود بعقیده امریکا فرصتی برای حل مسالمت آمیز قضیه فرمز بدست خواهد آمد.

وی‌دریك کنفرانس مطبوعاتی اظهار داشت جزائر کموی وماتسو که‌درتصرف ملیون چین میباشد برای دفاع ازفرمز ضرورت‌ندارد ولی هنوز معلوم نیست که‌خلع سلاح ایندو جزیره راه حلی برای مسائل فرمز باشد. یك ساعت‌قبل ازتشکیل کنفرانس‌مطبوعاتی‌ایزنهاور ژنرال چیانکایچك رهبر ملیون‌چین خاطر نشان ساخت که‌بااظهارات دالس درمورد جزائر کموی وماتسو موافق نیست ونیروهای دفاعی‌ملیون چین‌را ازاین دوجزیره خارج‌نخواهد ساخت.

ازایزنهاور سئوال شد که‌چراکشورهای دوست‌ومتفق‌امریکا ازسیاست ایندولت درخاور دور پشتیبانی نکرده‌اند؟

وی پاسخ داد که‌معلوم نیست‌چرا افکار عمومی جهان درسال ۱۹۳۱ ازحمله ژاپن بمنچوری جلوگیری نکرد وچرا هیتلر سیاست توسعه طلبی‌خودرا باالحاق اطریش به‌آلمان وحمله بچك‌اسلواکی اجرا کردو چرا افکار عمومی مانع اقدامات‌وی نگردید. ایزنهاور درپاسخ به سئوالات دیگر اظهار داشت که شایعات دائر براینکه درسیاست امریکا نسبت بچین کمونیست‌تحول بزرگی روی خواهد داد صحت ندارد.

تغییر سیاست امریکا

ازاو پرسیده شد که‌آیااظهارات اخیر دالس وزیر امور خارجه‌امریکا راجع بخاور دور نشانه تغییرسیاست امریکا درخاوردور نمیباشد. ایزنهاور پاسخ داد که‌ابدا اینطور نیست وی آنگاه بقطعنامه مورخ ۱۹۵۵ اشاره کردو گفت بموجب این قطعنامه کنگره امریکا برئیس جمهوری اختیار داده که‌در مورد اینکه کدامیك ازمناطق برای دفاع از فرمز ضرورت دارد تصمیم‌بگیرد. دراینباره رئیس جمهوری گفت خود کمونیستها نیز مدعی شده‌اند که نظرشان تنها جزایر کموی وماتسو نیست بلکه میخواهند کاری کنندکه نیروی نظامی امریکا خاوردور را تخلیه کند.

اظهارات رئیس جمهوری امریکا در باره خلع سلاح جزایر کموی وماتسو مبهم بوده ومشارالیه اظهار داشته که‌مطمئن نیست که‌آتش بس درخاور دور اجرا شود.

اسپوتنیك

رئیس جمهوری ضمن اشاره باولین سال پرتاب اسپوتنیك ازطرف‌شوروی خاطر نشان ساخت که‌اینکار یك‌عمل بزرك بوده‌است وی‌گفت سیاحان و مسافرین امریکائی که‌بشوروی مسافرت کرده‌اند اظهارمیدارند که‌صنایع‌فولاد درشوروی توسعه زیاد یافته‌ومحصول آن‌نیززیاد شده‌است ودریکی دومورد جلوتر ازامریکاست ولی آیزنهاور این‌موارد راذکر نکرد.

چین وسازمان ملل متحد

درباره عضویت چین کمونیست در سازمان ملل متحد ایزنهاور گفت‌که بعضی از حقایق تاریخی وجود دارد که‌مانع ازاین میشود که امریکا درباره قضیه بالا مطالعه کند.

فعلا هنوز سازمان ملل متحد چین کمونیست را بعلت اقداماتی که درکره کرده متجاوز میشناسدوچین‌کمونیست برای رفع این اشکال واتهام اقداماتی نکرده‌است.

در جمهوری متحده عربی تغییرات مهمی روی میدهد

عبدالناصر صبری العسلی را برکنار میکند وسیاستمدارانی راکه مانع الحاق‌کامل سوریه بمصر میباشند از صحنه خارج میسازد

بیروت ـ آسوشیتد پرس ـ صبری‌العسلی یکی از معاونین ریاست جمهوری متحده عربی بزودی ازکار برکنار میشود.

عسلی که آخرین نخست‌وزیر سوریه بود در جریان محاکمات سیاستمداران رژیم سابق عراق که اخیرا در بغدادصورت میگیردمورد حملات شدید قرار گرفت. گواهان درجریان دادرسی صبری‌العسلی‌رامتهم نمودند که او هم درتوطئه‌برای‌انضمام سوریه به‌عراق در زمان حکومت‌رژیم سابق که‌ضد عبدالناصر بوده دست داشته‌است.

محافل مطلع موثق اظهار میدارند که‌عبدالناصر همین اظهارات‌رادلیل کافی برای‌بر کنار کردن صبری‌العسلی میداند صبری‌العسلی اکنون بعنوان نماینده مکتب سیاسی قدیم‌درسوریه بشمار میرود. ولی محافل مزبورتصور نمیکنند که‌اقدامات قانونی از طرف عبدالناصر علیه صبری العسلی‌اتخاذ شود.

تغییرات درکابینه

هنوز معلوم نیست که عسلی چه وقت ازکاربر کنار میشود عده‌ای از مطلعین امور براین عقیده اندکه‌این بر کناری هنگامی صورت خواهد گرفت که‌درکابینه جمهوری متحده عربی تغییراتی داده‌شود واین‌تغییرات درهفته آینده صورت میگیرد.

بر کناری عسلی به عبدالناصر فرصتی خواهد داد تاعین اقداماتی‌را که‌درسال ۱۹۵۲ در مصر عملی‌کرد درسوریه نیز به‌مرحله اجرا درآورد. تابحال ناصر در سوریه بکندی عمل میکرد واخیرا اقداماتی در زمینه اصلاحات درآن کشور صورت گرفت در ماههای آینده مردم سوریه اثرات اتحاد باناصر ورژیم‌اقتصادی وسیاسی ویرا بخوبی درك خواهند کرد.

ناصر اکنون آماده است که از نظریات نهضت سوسیالیست (حزب بعث) که‌درمصر میخواهدروش‌عمران واصلاحات مصر عینا در سوریه‌نیز عملی گردد پیروی نماید.

همین چند روز پیش بود که اولین قدم دراین باره برداشته شد و یك برنامه ارضی در سوریه بمرحله‌اجرا گذاشته شد وبدنبال آن فرمانی مبنی برلغو قانون عشایری ووحدت قوانین آن کشور صادر گردید.

انحصارات صنعتی

میشل عفلق دبیر کل حزب‌بعث گفت امیدوار است که عبدالناصر انحصارات صنعتی را واژگون‌کند تا مانند مصر کمپانیهای بزرك‌نتوانند واحدهای بزرك صنعتی تشکیل‌داده و قدرتی فوق‌العاده کسب نمایند.

عفلق ضمنا خواسته است که عوارض‌گمرکی درسوریه‌افزوده شود تابتوان صنایع محلی را تقویت‌نمود علاوه‌براین باید بین سوریه و مصر روابط بسیار نزدیك‌اقتصادی برقرار شده وهرکشور یك واحد اقتصادی را تشکیل دهند.

عفلق پیشنهاد کرده است که‌یك حزب سیاسی واحد بنام وحدت‌ملی در هرکشور بوجود آید.

درحال حاضر وحدت ملی درمصر فعالیت میکند ولی درسوریه شعبه‌ای ندارد وبالاخره گفته است که‌سوریه نیز باید مانندهمان تشکیلات‌سیاسی واقتصادی را دارا شود و وحدت کامل از هرجهت در این دو ناحیه از جمهوری بوجود آید.

حزب بعث در حال حاضر دووزیر در کابینه دارد یکی اکرم حورانی معاون رئیس جمهوری ودیگری‌وزیر مشاور که صلاح‌بیطار میباشدوهردو نفوذ فراوانی در عبدالناصر دارند.

قاهره ـ آسوشیتدپرس ـ خبرگزاری رسمی خاور میانه اطلاع داد که تغییراتی درکابینه جمهوری‌متحده عربی‌صورت میگیردو برای‌این‌منظور عبدالناصر اکنون مشغول مشاوره‌با شخصیتهای مهم میباشد.

لیست انتصاباتی که اخیرا صورت گرفته نشان میدهد که عبدالناصر طی هفته گذشته با عبدالحمید سراج رئیس سابق رکن دوم ستاد ارتش سوریه و وزیر کشور جمهوری‌متحده در سوریه و همچنین اکرم حورانی معاون رئیس‌جمهوری ورئیس سابق پارلمان سوریه‌واحمد عبدالکریم‌وزیر امورشهرداری و روستائی جمهوری متحده عربی‌درسوریه وعلی‌صبری‌وزیر مشاور و مسئول امور مربوط به ریاست جمهوری‌مشاوره‌کرده است.

صبری عسلی معاون جمهوری‌متحده عربی که‌اکنون‌مورد اتهام‌قرار گرفته است شب گذشته مذاکراتی با عبدالناصر انجام داد. وی باتفاق امین النفوری وزیر ارتباطات سوریه از طرف‌عبدالناصر احضار شده‌بود.

دفاع ماهرانه

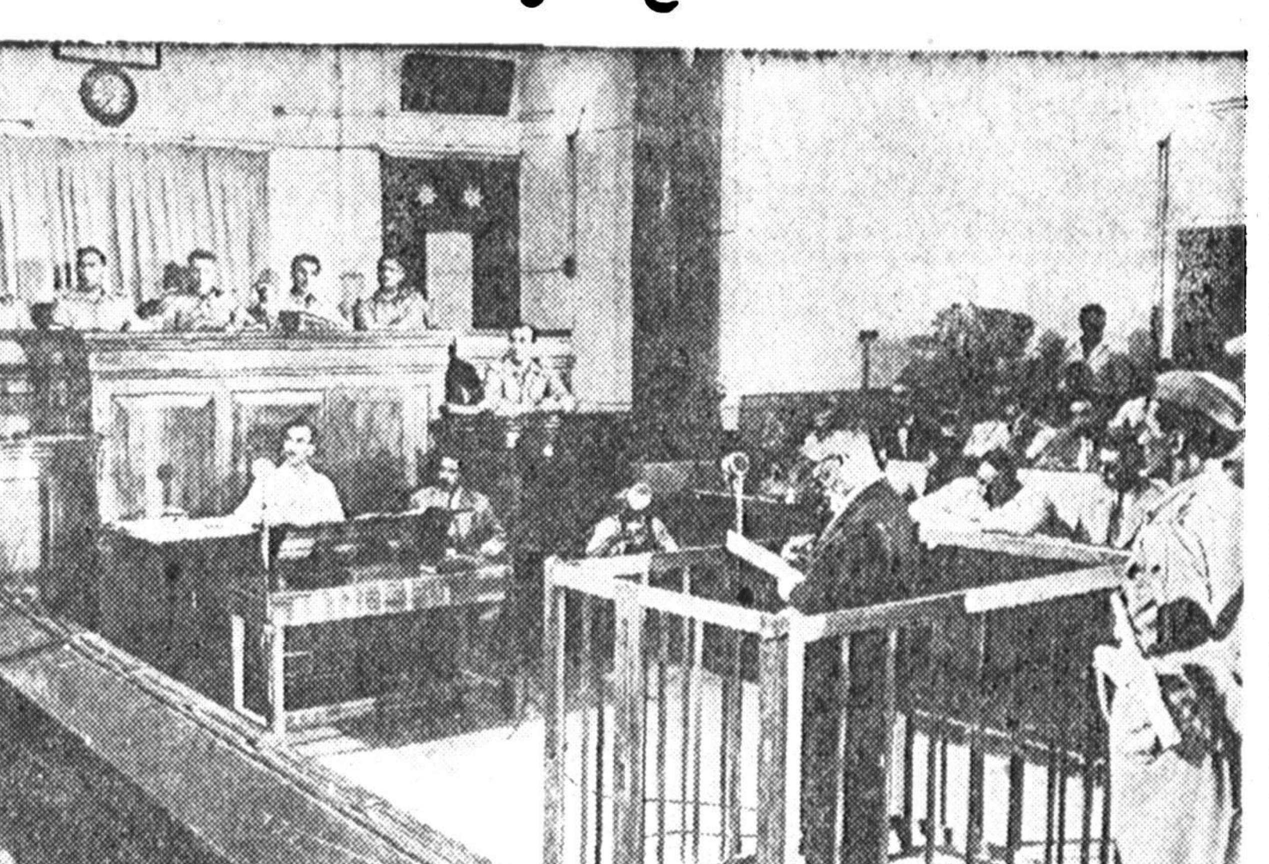

فاضل جمالی نخست وزیراسبق عراق بادفاع جالب خود دردادگاه نظامی بغداد محاکمه‌کنندگان را بازی میدهد

۳۶هزارمعلم پاکستانی اعتصاب کردند

لاهور ـ پاکستان غربی ـ خبرگزاری فرانسه ـ ۳۶ هزار معلم‌در پاکستان شرقی ازامروز یك اعتصاب نامحدودی راشروع کردند. درنتیجه ٤ هزار مدرسه تعطیل شد ودویست هزار دانش آموز بعنوان همدردی بامعلمین خود درسرکلاس ها حاضر نشدند.

اعتصاب کنندگان شرایط بهتری رابرای مدارس تقاضا کرده‌اند.

عراق

بقیه از صفحه اول

محمد عارف از معاونت نخست‌وزیری ووزارت کشور عراق پخش نمود.

بموجب فرمان صادره وزرای عمران وفرهنگ نیز از سمتهای خود برکنار گردیده‌اند ولی فواد الرکابی وزیر عمران بسمت وزیر مشاور تعیین شده است.

فرمان مزبور را سه نفر از اعضای شورای حاکمیت امضاء نموده بودند. درفرمان قید شده است که سرهنگ عارف بلحاظ حفظ‌منافع عمومی‌وتوصیه‌نخست‌وزیر از پستهای خود برکنار گردیده است.

تعجب دربن

بن ـ رویتر ـ خبر مبنی بر انتصاب سرهنگ عبدالسلام عارف معاون نخست وزیر عراق بعنوان سفیر عراق در آلمان غربی در محافل سیاسی پایتخت آلمان غربی باشگفتی تلقی گردید.

سخنگوی دولت آلمان غربی گفت که اطلاعیه رسمی مبنی بر تغییر سفیر عراق به وزارتخارجه این کشور رسیده است.

برطبق رسوم معمول دیپلماسی قبل از وصول پذیرش کشوری که از آن تقاضای اگرمان شده است، نباید خبر انتصاب سفیر را اعلام کرد.

علی حیدر سلیمان سفیر فعلی عراق در آلمان غربی گفت: خبری از تغییر سمت خود ندارد.

مزاحم نخست وزیر

لندن ـ خبرگزاری فرانسه ـ محافل دیپلماتیك لندن چنین میپندارند که بر کناری سرهنگ عبدالسلام عارف‌از پست قبلی او که‌معاونت رئیس جمهور بوده‌بدلیل آنست که وی بیش ازحد مزاحم نخست‌وزیر بوده وسیاست او که بیطرفی مثبت میباشد مدام مورد انتقاد عبدالکریم قاسم بوده‌است.

جبار عمر

وزیر فرهنگ معزول عراق

عبدالسلام عارف که‌سمت سفیرکبیر عراق درآلمان غربی باو داده شده‌است هواخواهان سرسختی در ارتش دارد که‌همرآن ممکن است موجب اختلالات و تشنجات درسیاست و وضع عراق شده وبرای نخست وزیر ایجاد خطر نمایند.

الحاق بجمهوری متحده

قاهره ـ رویتر ـ فائق‌السامرائی‌سفیر عراق در جمهوری متحده عربی اظهار داشت که تغییرات اخیر کابینه عراق فاقد اهمیت سیاسی بوده وقبلا درباره آن تصمیم گرفته شده‌بوده است.

سامرائی که روز گذشته از بغداد وارد قاهره شد گفته است: بزودی مذاکرات مهمی بین مقامات عالیرتبه عراق و جمهوری متحده صورت خواهد گرفت. وی گفت: این مذاکرات پس ازبرطرف شدن دوران موقت فعلی و محو آثار رژیم سابق وریخته شدن اساسی برای سازمانهای جدید صورت خواهد گرفت.

مرد قوی

بغداد ـ رویتر ـ برکناری سرهنگ عبدالسلام عارف ودونفر طرفداران او از کابینه عراق هرگونه احتمال سقوط سرتیپ عبدالکریم قاسم را ازبین‌برده است. عبدالکریم قاسم اکنون یگانه مرد قوی وبلامنازع عراق محسوب‌می شود.

نطقهای سرهنك عبدالسلام عارف برای عبدالکریم‌قاسم که مکرر درمکرر بروزنامه نگاران اعلام میکرد دولت او ضد غرب نیست ناراحت کننده بود.

فواد رکابی وزیر عمران وآبادانی و جابر عمر وزیر فرهنك هردو بعلت احساسات شدید ضدغربی از پستهای خود منفصل شدند.

سخنگوی وزارت فرهنك اعلام کرد که‌تعلیم زبان انگلیسی از برنامه دبستانهای عراق حذف خواهد شد. (در کلاسهای پنجم وششم دبستانهای عراق زبان انگلیسی اجبارا تدریس میشود)

وزارت فرهنك توسط وزیرکشاورزی حاج حمود اداره خواهد شد.

مراجعه بآراء عمومی

بغداد ـ رادیو کراچی ـ عبدالکریم قاسم نخست وزیر جمهوری عراق گفت که در آن کشور مراجعه‌بآرای عمومی بعمل خواهد آمد تا مردم‌نظریات خودرا در مورد رژیم آینده کشور ابراز نمایند.

هواپیماهای‌میك شوروی

بغداد ـ رویتر ـ دیروز در همان ساعتیکه رادیو بغداد اعلام میکردنیروی هوائی عراق تقویت میشود نوزده هواپیمای میك‌شوروی در آسمان بغداد غرش کنان پدیدار شدند میك های شوروی که دارای‌علامت جمهوری‌متحده عرب بودند در پایگاه هوائی حبانیه بزمین نشستند.

هنوز ۸۸۸نفر از نیروی هوائی انگلستان در پایگاه هوائی حبانیه میباشند وتاکنون هیچگونه تصمیمی در باره خروج آنها گرفته نشده‌است.

قرارداد فرهنگی

دمشق ـ خبرگزاری فرانسه ـ قرارداد فرهنگی بین جمهوری متحده عرب و عراق قریبا در بغداد بامضاء خواهد رسید.

امضای این قرارداد طبق برنامه یکی کردن آموزش وپرورش در کشورهای عرب میباشد که از طرف پرزیدنت ناصر پیشنهاد شده است. عراق برنامه مدارس مصر را کاملا پس از عقد این قرار داد تعقیب خواهد کرد.

درآمد نفت

بیروت ـ خبرگزاری فرانسه ـ وجوهی که‌عراق‌بابت‌سه‌ماه استخراج نفت‌از کمپانی «عراق‌پترولیوم» و کمپانی نفت بصره دریافت خواهد داشت معادل ۳۲۱ میلیون دینار عراقی می باشد ناظرین سیاسی اکنون منتظرندببینندآیادولت‌عراق درقرارداد نفتی خودباشرکت‌نفت تغییری‌خواهد داد یانه.

جمهوری‌عراق در روزهای اولی که اختیارات را در دست گرفت طی اعلامیه‌های رسمی خاطرنشان‌ساخت شرکت‌نفت میتواند بطور عادی‌بکار خود ادامه دهد ومنافع آن از طرف دولت تضمین شده‌است.

کارشناسان نفتی معتقدند که در پایان سال‌آینده رکورد استخراج نفت درعراق شکسته خواهد شدو بمیزان ۲۸ میلیون تن میرسد.

مصاحبه باخبرنگار

مسکو ـ رویتر ـ سرتیپ عبدالکریم قاسم نخست‌وزیر عراق طی مصاحبه خود با خبرنگار روزنامه ایزوستیا ارکان دولت شوروی گفت مایل است که‌روابط اقتصادی وسیاسی عراق باشوروی توسعه یابد.

بر طبق اظهارات قاسم که در روزنامه ایزوستیامنتشرشده نخست وزیرعراق اظهارامیدواری کرده است که‌نیروهای خارجی بزودی ازلبنان خارج شوند ودر صورتیکه‌تاخیری در تخلیه نیروهای مزبور روی دهد ماباسایر کشورهائیکه برای حصول این مقصود مبارزه می کنند همکاری نزدیك خواهیم کرد.

قاسم گفته است عراق مایل است باتمام کشور ها روابط بازرگانی داشته‌باشد وآماده‌است که‌ازحاکمیت واستقلال خود دفاع نماید.

برسم علی‌الحساب

بغداد ـ یونایتدپرس ـ دولت‌عراق ازکمپانی نفت آن کشور تقاضاکرد که‌مبلغ ۱٤ میلیون لیره‌استرلینك بطورعلی الحساب‌بدولت عراق‌پرداخت کند یك‌منبع مطلع که‌این‌خبررافاش کرد اظهار داشت که بودجه دولت عراق متعادل نیست وبهمین جهت دولت مجبورشده‌است برای‌هزینه‌های ضروری خود ازشرکت نفت عراق تقاضای کمك کند.

آناکشفی ازمارلون براندو طلاق میگیرد

مارلون براندو

پاریس ـ خبر گزاری فرانسه ـ هنوز بیش ازیکسال از ازدواج مارلون براندو هنرپیشه مشهور باآنا سفی ستاره هندی نمیگذردکه‌بین آنان اختلاف شدیدی بروز کرده استو احتمال قطعی میرود کاراین زن و شوهر جوان بطلاق‌منجر شود.

آنا اخیرا اظهار داشته است که رفتار مارلون برای من واقعا غیر قابل تحمل شده‌است ومن تصور نمیکنم با حرکاتی که او میکند بتوانم زندگی خودراباوی ادامه دهم مارلون براندو نیز از همسرش‌دل خوشی ندارد و اخیرا بارها از وی اظهارنارضایتی کرده است اکنون وضعی بوجود آمده که آشنایان این دونفر ازشنیدن طلاق آنها بهیچوجه تعجب‌نخواهند کرد.

دادستان بیروت را ربودند

روزنامه «لوریان» مینویسد دوتن از اعضاء کابینه رشید کرامی استعفا کرده‌اند

بیروت ـ خبرگزاری فرانسه ـ دادستان پلیس قضائی بیروت‌حکمت شمعون که‌از بستگان رئیس‌جمهور سابق میباشد توسط چندنفر از اعضای مقاومت ملی ربوده شد.

ربودن این شخص کاملا شبیه گمشدن یکی‌از روزنامه نگاران فالانژیست‌ها بنام فواد حداد است که چندین روز پیش اتفاق‌افتاد. جستجوهای مامورین دولت تاکنون بجائی نرسیده است.

برکناری وزراء

بیروت ـ روزنامه لوریان درشماره اخیر خود اطلاع داده است که دو تن از وزیران کابینه رشید کرامی برای جلوگیری از بروز جنگهای داخلی از پستهای خود استعفاء داده‌اند.

لوریان می‌نویسد که یوسفسود وزیر دادگستری وشارك هلو وزیر اقتصاد کابینه کرامی پس‌از شش روز برای هموار ساختن راه ورود دو وزیر دست‌راستی بکابینه ازمقام خود استعفا کرده‌اند.

جزیره کریسمس باسترالیا واگذارشد

کانبرا ـ رویتر ـ جزیره کریسمس که یك جزیره دور افتاده در اقیانوس هند میباشد روز گذشته طی مراسمی بدولت استرالیا واگذار شد وپرچم (یونیون جك) بریتانیا از فراز عمارت فرمانداری جزیره که دارای ۲٤۰۰ نفر سکنه میباشد پائین آورده‌شد وبجای‌آن‌پرچم استرالیا باهتزاز درآمد.

جزیره کریسمس دارای ذخائر فوق‌العاده غنی فسفات بوده وسالانه ۳۵۰ هزار تن فسفات از معادن‌جزیره استخراج‌وبه استرالیا حمل‌میگردد.

این جزیره با جزیره کریسماس که در اقیانوس آرام قرار داشته‌و مرکز آزمایشات اتمی بریتانیا میباشد فرق‌دارد.

لبنان واردن تخلیه میشوند

لندن ـ رویتر ـ وزارتخارجه بریتانیا رسما اعلام داشت که نیروهای انگلیسی از روز ۲۰ اکتبر شروع به تخلیه خاك اردن خواهند نمود.

سخنگوی وزارتخارجه انگلیس گفت تصمیم بریتانیا پس از اطمینان دولت اردن مبنی بربهبودی وضع خاورمیانه اتخاذ گردید و هرگاه اطمینانهائیکه از طرف دبیر کل سازمان دائر برحفظ حسن روابط همجواری از طرف همسایگان‌اردن داده شده تحقق نیابد آنگاه اوضاع باردیگر از طرف دولت بریتانیا و اردن وسازمان‌ملل‌متحدمورد بررسی قرارخواهد گرفت.

باید نیرومند بود

عمان ـ رویتر ـ ملك حسین‌پادشاه اردن‌ضمن اعلام‌تاریخ‌تخلیه نیروهای انگلیس گفت اردن مصمم است ارتش خود راتقویت نماید زیرابرای حفظ استقلال وحاکمیت کشورباید نیرومند بود.

پادشاه گفت بزودی اقداماتی‌برا رفع محدودیتهای ناشی از حکومت نظامی بعمل خواهد آمد.

خروج از لبنان

بیروت ـ آسوشیتدپرس ـ سفیر آمریکا در لبنان گفت ظرف‌چند روز آینده اعلامیه مربوط به خروج نیروهای آمریکائی از لبنان صادر خواهد شد. وی گفت تاریخ قطعی تخلیه طی ملاقات من‌با ژنرال شهاب رئیس جمهوری لبنان که دیروز صورت‌گرفت تعیین میشود.

سفیر آمریکا گفت ۷۵۰۰ سرباز آمریکائی بزودی از لبنان خارج میشوند.

مژده بعلاقمندان تیراندازی و شکارچیان محترم

فشنگهای جدید الورود خفیف ودم دم خفیف کارخانه فدرال آمریکا نوع Hi-POWER (های پاور) مخصوص هدفهای دور از انواع فشنگهای خفیف دیگر قویتر ودارای برد بیشتر است، فشنگهای فدرال حتی درشکار های بزرك هم عالی‌ترین نتیجه راداده است.

خیابان سعدی ـ فوقانی فروشگاه کازرونی

تلفن ۳۲۲۵۰ تلگرافی: سافوتهران

۱ـ۳ آـ ۲۳۵۵۰

آگهی دعوت مجمع عمومی

بدینوسیله باطلاع کلیه صاحبان سهام شرکت اتو شاهپور نوخط ٤ میرساند که برای شرکت در مجمع عمومی فوق‌العاده ساعت ۱٦ روز ۵شنبه ۲٤ر۷ر۳۷ در دفتر شرکت حضور بهمرسانند.

دستور جلسه مجمع عمومی فوق‌العاده بشرح زیر تعیین گردیده‌است.

۱ـ اظهار نظر درمورد الحاق ومشارکت در شرکت واحد و تحویل وواگذاری اتوبوسها شرکت مزبوردر قبال اخذ سهام‌شرکت‌واحد.

۲ـ درصورت تصویب ماده مذکور انتخاب نمایندگان تام‌الاختیاربرای شرکت در کمیسیونهای ارزیابی جهت تقویم اتوبوسها.

آـ ۱۵۸۱۱ هیئت مدیره شرکت

آگهی اصلاحی

تعقیب آگهی مزایده اجاره یکدانك ونیم سلمان آباد مندرج در روزنامه اطلاعات شماره ۹۷۰۹ ـ ۱۹ر٦ر۳۷ حداقل اجاره بهای سالیانه ٤۵ر۰۰۰ ریال نقد ومقدار ٤ر۳۵۰ کیلو گندم و ۲ر۱۷۵ کیلو جو میباشد.

آـ ۱۵۸۲۵ رئیس اداره اوقاف تهران ـ معینیان

امشب در

شهرزاد

افتتاح سالن باشکوه مجهز به بهترین وسایل تهویه

بابهترین ارکستر خارجی‌که بایران آمده بنام

پالمادو مالورکا

تحت نظر رودولفوزا مبارانا

هنرپیشه جهانی

باشتراك خواننده معروف جاز اوافران

که دربرنامه رادیونی فرانسه وتلویزیون انگلستان شرکت میکند

باضافه یك برنامه وارینه ۷۵ دقیقه‌ای بدون انتراکت

درآتیه نزدیك دسته بالت کلاول اسپانیا ویاسمین ستاره جدید رقص شرقی

برای رزروجا به‌تلفن ۳۲۶۵۹ مراجعه شود

آـ ۲۲۷۱۲

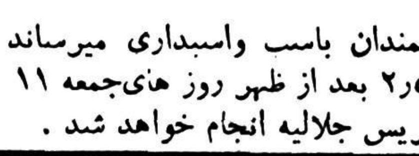

باشگاه سوار کاران

باطلاع علاقمندان باسب واسبداری میرساند که مراسم اسبدوانی پائیز از ساعت ۲ر۵ بعد از ظهر روز های‌جمعه ۱۱، ۱۸، و۲۵ مهر و۲و۹ آبانماه در اسپریس جلالیه انجام خواهد شد. ۱ـ۲ آـ ۲۳۵۷٤

اوقات پذیرائی

دفتر جناب آقای صادق سرمد وکیل پایه یك دادگستری ومشاور حقوقی عصرها از ساعت پنج تا هفت و صبحها با تعیین وقت قبلی‌است.

نشانی:

دفتر: خیابان لاله‌زار فوقانی فرد تلفن دفتر ۳۵۷٦۷

منزل: خیابان امیریه خیابان میامی تلفن عمومی ٦۷۵۰۸ کتابخانه ٤۳۰۵۷

متصدی دفتر وکالت. قاضی نور

۱ـ۳ آـ ۱۵۷۷۷

آقای دکتر مهندس مصطفی جیرمرائی پس از هفت سال تحصیل در اروپاباکسب موفقیت واخذدرجه دکترابرای خدمت بکشور بتهران بازگشت. آ ۱۵۸۲۳

فقط دوساعت خنده و تفریح

آقای امکناس

درسینماهای دیانا ـ متropol ـ ونوس

آـ ۲۳۷۰۲

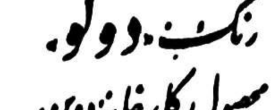

رنگ دوکو. محصول کارخانه دوپن امریکا به اتومبیل کهنه شما قیافه نوئی می‌بخشد

فروشنده انحصاری آ. حکیم وشرکاء خیابان سعدی تلفن ۳٦۱۳۱ ازهرکجا این علامت را دیدید خریداری فرمائید

DU PONT DUCO DULUX

آـ ۲۲۷٤۸

دالس گفت:

سیاست‌آمریکا درمورد دفاع جزائر ساحلی چین تغییرمیکند

آمریکا باتخلیه قسمتی ازقوای چین ملی درکموی ودیگر جزائر ساحلی موافق است ـ وزیر خارجه آمریکا تایید کردکه ملیون چین ازموشکهای هدایت شونده استفاده‌کردند

واشنگتن ـ اسوشیتدپرس ـ دالس وزیر خارجه امریکا گفت: بزودی تغییرات عمده‌ای درسیاست امریکا نسبت به‌دفاع ازجزائر ساحلی صورت خواهد گرفت مشروط براینکه چین کمونیست حاضر به‌گذشت‌ودادن‌امتیازی باشد.

دالس گفت: باوزرای خارجه ۲۰ کشور درباره امکان برقراری محدودیت های بازرگانی علیه چین کمونیست مذاکره کرده‌است.

دالس گفت: درصورتیکه آتش‌بس بنحو قابل اطمینانی در ناحیه فرمز برقرار شود امریکا باتخلیه قسمتی ازقوای چین ملی از جزائر ساحلی موافق خواهدشد.

دالس گفت: امریکا درابتدا باتقویت جزائرمزبور ازطرف ژنرالیسم چیانکایچك موافقت نمود ولی این‌اقدام راعاقلانه نمیداند.

دالس در مصاحبه مطبوعاتی خود گفت تقبیح توسل بزور درخاور میانه نه فقط شامل چین کمونیست بلکه‌شامل چین ملی هم نیزباید بشود.

وضع ثابت.

وزیر خارجه امریکا گفت: درنتیجه مذاکرات دوهفته اخیر احتمال بهبود اوضاع خاور دور بیشتر شده‌است زیرا درناحیه کموی نیروهای متخاصم وضع تقریبا ثابتی بخود گرفته وخطر بروز یك جنك کلی درآن ناحیه بسیار ضعیف شده‌است.

وزیرخارجه گفت: بطور مقدماتی مذاکراتی بابرخی ازکشورها برای وارد آوردن فشار به‌چین کمونیست در صورت امتناع آن کشور از تقبیح توسل بزور برای تصوف فرمز انجام داده‌است.

دالس گفت: امریکا الزاما نمیخواهد که‌چین کمونیست کتبا متعهد اجرای آتش بس درکموی شود وزیر خارجه امریکا تائید کرد که‌هر اقدام چین‌ملی برای تخلیه جزائر ساحلی در برابر گلوله باران کمونیستها عاقلانه نخواهد بود زیرا متضمن اثرات نامساعد در روحیه چین ملی وسایر کشورهای آسیائی خواهد بود.

وزیر خارجه امریکا گفت: درعین‌حال میتوان راهی برای وادار کردن چین کمونیست به‌اجرای آتش بس یافت و برای این موضوع باید به تضییقات و محدودیت‌های بازرگانی متوسل شد.

دالس سپس ازدوکشور بعلت‌اینکه مانع رسیدن بیك‌موافقت‌بین‌المللی‌برای کنترل روی‌وقلع‌شده‌اند انتقادکرد ولی اسم این‌کشور ها رانبرد.

این‌اظهار دالس موقعی صورت‌گرفت که‌یکی ازخبرنگاران درباره انتقادشدید وزیر بازرگانی استرالیا ازمیزان‌سهمیه روی وسرب امریکا ازدالس سئوال نمود.

ازدالس سئوال شد که‌موافقت برای تقبیح توسل بزور چه‌تاثیری دروضع چیانکایچك وسیاست او‌برای حمله به‌خاك اصلی چین میتوانداشته باشد دالس گفت: مراجعت چیانکایچك بستگی‌به تحولات‌داخلی چین کمونیست دارد وبرای مثال گفت هرگاه تحولی همانند قیام مجارستان‌درچین‌کمونیست پیش آید ممکن‌است باعث بازگشت چیانکایچك بشود.

دالس دربرابر سئوال یکی‌ازخبرنگاران مبنی براینکه بنا باظهارات نیکسون یك مقام مادون دالس در وزارتخارجه امریکا علیه سیاست‌وی نسبت به‌کموی فعالیت میکند اظهار داشت انتظار تغییر سیاست امریکادر خاوردور بیهوده است.

نیکسون گفته بود که‌یکی ازمقامات وزارتخارجه افشا کرده بود که۸۰ درصد از۵هزار نامه‌ای که‌بوزارتخارجه امریکا فرستاده شده مخالف باسیاست امریکا نسبت به‌کموی بوده‌اند.

دالس گفت: بنظروی انتشار این مطلب بمنظور سوئی صورت نگرفته است.

ازدالس سئوال شد که‌آیا مایل است باچوئن لای‌درباره حل مسئله فرمز ملاقات ومذاکره نماید؟ وی گفت: اوهم مانندایزنهاور بخاطرصلح حاضر به‌رفتن به‌هر محل و ملاقات با هر شخصی می‌باشد.

ولی‌دالس گفت: ملاقات وزرای‌خارجه ممکن‌است تاثیر بدتری دربحران نماید زیرا توجه همگان برای رسیدن به موافقت جلب‌میگردد وبهتراست که مذاکرات سفرا درورشو بطور نامحدود ادامه یابد.

دالس گفت: مذاکرات فعلی ورشو و محدودشدن عملیات‌جنگی درکموی را ممکن است یك آتش بس عملی تلقی نمود ولی اگر اوضاع بدتر شد امریکا به‌سازمان ملل مراجعه خواهد کرد.

دالس تایید کرد که هواپیماهای‌چین ملی از موشکهای هوابهوای‌سایدوبندر علیه کمونیستها استفاده میکنند.

ولی گفت برخلاف ادعای کمونیستها این اقدام تاثیری در مذاکرات ورشو نمیتواند داشته‌باشد.

ازدالس سئوال شد آیا شایسته است که‌درحال حاضر ترتیب تخلیه نیروهای ملیون راازجزایر ساحلی‌داد؟ وزیر خارجه امریکا گفت: این امر بستگی به‌حوادث آینده دارد.

شوروی آزمایشهای اتمی را دوباره آغاز کرد

واشنگتن ـ خبرگزاری فرانسه ـ دکتر ولار دلیبی رئیس کمیسیون انرژی اتمی آمریکا دیروز اعلام کرد که‌شوروی مجددا آزمایشهای اتمی خودرا را آغاز نموده‌است

نامبرده خاطرنشان ساخت که دستگاههای ضبط انفجار اتمی کمیسیون انرژی اتمی آمریکا دو آزمایش اتمی‌راکه قدرت‌یکی‌متوسط ودیگری خیلی‌قوی‌بوده‌است درناحیه نزدیك قطب شمال ضبط کرده‌اند.

واشنگتن ـ خبرگزاری فرانسه ـ اعلامیه ذیل ازطرف وزارت امور خارجه آمریکادرموردشروع مجدد آزمایشهای اتمی شوروی انتشار یافت.

دولت امریکا اطلاع حاصل کرده است که روزسه‌شنبه دو آزمایش اتمی درشوروی صورت گرفته است.

درتاریخ ۳۱ مارس شوروی پس از یك‌سری آزمایشهای‌اتمی‌خاطرنشان ساخت که‌مبادرت‌بقطع آزمایشهای اتمی نموده ولی این حق رابرای خود محفوظ داشت چنانچه آمریکا وانگلستان آزمایش‌های خودرادنبال کنند دولت شوروی مجددا آزمایش های اتمی خودرا آغاز نمایدمیدانیم که‌برحسب برنامه‌های‌قبلی ومعمولی آمریکا وانگلستان‌یك‌سری آزمایش های اتمی خودرا آغاز کردند.

مذاکرات ژنو

درهمانزمان که شوروی‌آزمایش های اتمی خودرا قطع کرد همه‌می دانستند که این امر جنبه‌تبلیغاتی دارد و بهیچوجه با حقیقت تطبیق نمیکند.

امروز این موضوع باشروع‌آزمایش های اتمی شوروی تاکید گردید. علی رغم این امر دولت امریکامایل است از مذاکرات ۳۱ اکتبر آینده در ژنو که درباره قطع آزمایش‌های اتمی انجام خواهد شد نتیجه‌مؤثری بدست آید. وچنانچه شوروی با شروع مذاکرات ۳۱ اکتبر دیگر مبادرت به آزمایش اتمی نکنددولت آمریکا از آن‌تاریخ تا مدت یکسال آزمایش‌های اتمی خود را موقوف خواهدساخت.

یاد داشت شوروی

مسکو ـخبرگزاری فرانسه‌ـدولت شوروی دیروز یاد داشتی برای کشورهای آمریکا وانگلستان و فرانسه ارسال داشت که در آن پیشنهاد شده کنفرانسی از وزرای خارجه چهار کشورشوروی ـ آمریکا انگلستان وفرانسه جهت رسیدگی بمسئله آزمایش های اتمی تشکیل شود. یاد داشت شوروی تسلیم‌سفرای سه کشور غربی مقیم مسکو گردید.

آمریکا رد میکند

واشنگتن‌ـ آسوشیتدپرس‌ـ مقامات آمریکائی اظهار داشتند که پیشنهاد اخیر شوروی ها مبنی بر تشکیل کنفرانس وزرای خارجه برای‌تعیین طرق قطع آزمایشات ئیدرژنی‌ازطرف دولت آمریکامورد‌قبول‌واقع نخواهد شد.

دریادداشت مزبور شوروی‌ها پیشنهاد کرده‌اند که‌روز ۳۱ اکتبر درژنو چنین کنفرانسی تشکیل شود در حالیکه درهمین تاریخ قرار است مذاکرات بین سفرای کشور های بزرگ درباره قطع آزمایشات اتمی‌د‌ر ژنو شروع شود.

بدینوسیله باطلاع خریداران محترم میرساند که ساعت ٥ بعداز ظهر روز جمعه (فردا)
تلویزیون ایران بدست اعلیحضرت همایون شاهنشاه افتتاح میشود

RCA

تلویزیون ایران

بمنظور رفاه حال مشتریان محترم که دسترسی بیشتری به مراکز پخش
دستگاه گیرنده «ار. ث. آ.»
داشته باشند ۳۰ مرکز پخش درنقاط مختلف شهر تعیین شده‌است تاعلاقمندان بتوانند از برنامه‌های جالب ایستگاه فرستنده تلویزیون استفاده فرمایند

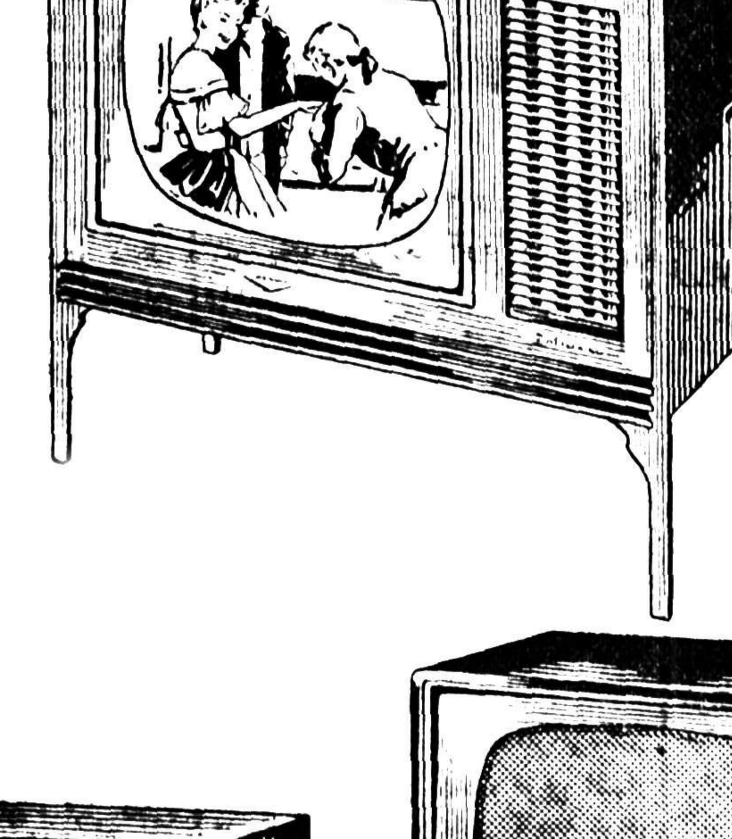

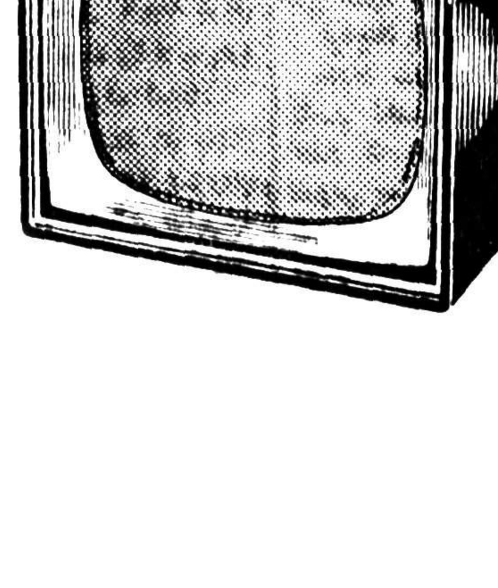

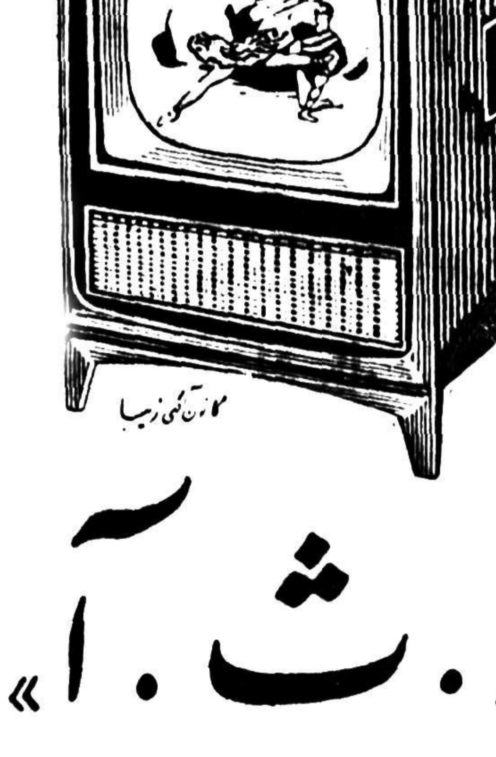

کارخانجات «ار. ث. آ.»
بزرگترین سازنده رادیو و تلویزیون دنیاست
قسمت فروش تلویزیون ار. ث. آ.
ضلع جنوبی خیابان تخت جمشید نرسیده بچهارراه بهجت آباد ـ تلفن: ۴۷۵۶۵ ـ ۴۷۸۴۵

فروشگاه کلمن ـ چهارراه لاله‌زار تلفن ۳۹۱۰۸
فروشگاه فرشید ـ خیابان شاهرضا ـ تلفن ۳۱۹۶۲
فروشگاه البرز ـ خیابان شاه ـ بیست متری اول ـ تلفن ۴۱۱۲۱
فروشگاه کلمبیا ـ خیابان اسلامبول تلفن ۳۶۰۷۳
فروشگاه اسپارک ـ لاله‌زارنو ـ تلفن ۳۱۶۹۲
شرکت بوب ـ میدان بهارستان ـ تلفن ۳۷۹۷۰
فروشگاه مهران ـ دروازه شمیران ـ تلفن ۳۳۶۴۱
فروشگاه ماشین‌کار ـ دروازه قزوین ـ تلفن ۲۰۲۰۲
فروشگاه کیهان ـ خیابان فردوسی ـ تلفن ۳۳۵۴۰
فروشگاه تلویزیون ـ تجریش ـ تلفن ۸۳۷۲۵
فروشگاه مناز ـ خیابان سعدی جنوبی ـ تلفن ۳۵۱۹۴
فروشگاه محمود ـ خیابان نادری ـ تلفن ۴۲۷۵۲
رادیو مبین ـ خیابان اسلامبول تلفن ۳۱۸۵۶
کالای هلند ـ چهارراه اسلامبول تلفن ۴۲۶۳۵
فروشگاه شبان ـ خیابان شاه ـ تلفن ۴۰۴۷۶
رادیو مصلح ـ کوچه رفاهی ـ تلفن ۳۴۶۶۲
فروشگاه مظفری ـ چهارراه لاله‌زار تلفن ۳۴۷۰۶
فروشگاه مشتری ـ خیابان شاه ـ جنب مسجد ـ تلفن ۶۸۸۵۱
مغازه آچار ـ خیابان سوم اسفند تلفن ۳۰۲۳۵
فروشگاه برقاب ـ خیابان ویلا ـ تلفن ۴۲۰۱۸
رادیو لورنس ـ خیابان امیریه ـ تلفن ۲۹۱۹۱
مغازه بلورفروشان ـ خیابان ایرانشهر تلفن ۴۶۵۲۷
فروشگاه فرنام ـ خیابان شمیران ـ تلفن ۳۱۴۷۶
فروشگاه فردوسی ـ خیابان فردوسی ـ تلفن ۳۸۴۵۴
فروشگاه توکلی ـ خیابان شاه ـ چهارراه شیخ هادی
فروشگاه گلستانه وشریك ـ خیابان چراغ برق ـ تلفن ۵۰۸۰۴
فروشگاه دانشگاه ـ میدان ۲۴ اسفند ـ تلفن ۶۵۹۸۱
فروشگاه تعاونی شهربانی ـ خیابان ثبت ـ تلفن ۵۱۰۸۲
فروشگاه نصرت ـ خیابان سعدی پشت بانك بازرگانی ـ تلفن ۵۱۰۳۰
اینترپرایز ـ فردوسی شمالی جنب ارد فرانس ـ تلفن ۴۶۵۳۵

چین‌کمونیست پیشنهاد آتش‌بس دالس را رد کرد

هندرسن معاون وزارت خارجه آمریکا برای شرکت در مذاکره باچین کمونیست بورشو میرود

ورشو ـ رویتر ـ سفرای آمریکا و چین کمونیست روز پنجشنبه مدت ۵۰ دقیقه درباره حوادث خاور دور واوضاع تنگه فرمز مذاکره نمودند. جلسه آینده مذاکره امروز خواهد بود.

ناظرین امور براین عقیده اند که مذاکرات طرفین درباره پیشنهاد اخیر دالس وزیر خارجه امریکا بوده مبنی براینکه درصورت اجرای آتش بس بنحو مطمئن نگهداری قوای زیاد در جزائر کموی وماتسو ازطرف‌چین ملی کار عاقلانه‌ای نخواهد بود.

اظهار اطلاع شدکه چین کمونیست هنوز روی موافقی نسبت باجرای آتش بس نشان نداده است.

هندرسن بورشو میرود

ورشو ـ آسوشیتدپرس ـ لوی‌هندرسن معاون وزارت امور خارجه آمریکا ویکی از مشاورین درجه اول پرزیدنت آیزنهاور تاچند روز دیگر به ورشو خواهد رفت.

بطوریکه مطلعین در ورشو اظهار کرده‌اند این مسافرت بامذاکراتی که بین سفرای کبار آمریکا و چین کمونیست درباره فرمز در ورشو جریان دارد بستگی دارد.

فعالیت پشت پرده

واشنگتن ـ آسوشیتدپرس ـ فعالیت های پشت‌پرده مهمی ازطرف بریتانیا وهند برای سازش بین نظریات آمریکا و چین کمونیست در جریان است و زمینه مساعدی برای موفقیت فراهم گردیده است.

اما بنظر میرسد که بین سیاست آمریکا وچین ملی شکافی حاصل شده وهمین امر تهدیدی نسبت بکوشش های آمریکا برای حل مسئله فرمز بشمار میرود.

چوئن‌لای ردکرد

توکیو ـ آسوشیتدپرس ـ چوئن‌لای نخست وزیر چین کمونیست ضمن اظهارات خود بمناسبت جشن ملی آن کشور آمریکا رامتهم نمود باینکه در جریان مذاکرات ورشو صمیمیتی‌ازخود نشان نمیدهد.

چوئن‌لای پیشنهاد آتش‌بس را رد نموده وگفت: راه حل مسئله فرمز آنستکه آمریکا بکلی قوای خودرا از فرمز خارج نماید.

تضییقات اقتصادی

لندن ـ رویتر ـ سخنگوی وزارت خارجه بریتانیا گفت: مذاکراتی بین سلوین‌لوید و دالس‌وزرای خارجه بریتانیا وآمریکادرباره‌اجرای تضییقات اقتصادی علیه چین کمونیست صورت نگرفته است واخبار منتشره در مطبوعات بریتانیا دراین مورد صحیح نیست.

دوگل در الجزایر

الجزایر ـ آسوشیتدپرس ـ دوگل نخست‌وزیر فرانسه امروز وارد الجزایر میشود تانقشه خودرا در مورد این کشور که از چهارسال پیش دستخوش جنك‌واغتشاش است اعلام دارد.

هواپیمای نخست‌وزیر فرانسه در فرودگاه لاسینا واقع در حوالی اران در مغرب الجزایر بزمین خواهد نشست وسپس با هلیکوپتر برای بازرسی بنواحی غربی مسافرت خواهد نمود.

روز جمعه دوگل بناحیه کنستانتین درمشرق الجزایر میرود و در آن نقطه که مرکز عملیات انقلابیون است سیاست جدید خودرا اعلام می‌کند.

فعالیت برای استقرار رژیم سلطنتی درمصر

قاهره ـ آسوشیتدپرس ـ محمود ناموك ۴۵ ساله عضو خانواده سلطنتی سابق مصر بجرم اینکه میخواسته رژیم ناصر راباتوسل بزور واژگون نماید محکوم بخیانت شده است.

دوکیفر خواستی که بدینمناسبت تنظیم شده ناموك‌تبعه فرانسه بااصلیت ترك معرفی وقید شده که وی بالتفاق چهار نفر دیگر میخواسته است رژیم سلطنتی رادوباره درمصر مستقر نماید. ناموك قبلا بطور غیابی به ۱۵ سال زندان محکوم شده بود. وی پس از انقلاب درعراق بازداشت گردید.

یك جوان بشانزده زبان تکلم میکند

مسکو ـ یك جوان شوروی بنام آندره ملزناك بعضویت انجمن زبان شناسی پاریس انتخاب شده است. این جوان شانزده زبان بطور کامل میداند.

چین کمونیست

بقیه از صفحه اول

نیروهای مسلح چین ملی در جزایر ساحلی ویا هرگونه تغییری در وضع جزایر مزبور مخالف است‌وی گفت که نمیتواند گزارشهای‌واصله را مبنی براینکه دالس گفته است هرگاه آتش بس اجرا شودشایسته و عاقلانه است که نیروهای چین ملی از آن جزایر خارج شوندباور کند.

رژه ارتش

هونك‌کونك ـ رویتر ـ رادیو پکن گزارش میدهد که‌روز گذشته مارشال هوائی «پن‌ته» وزیر دفاع چین کمونیست ازواحدهای زمینی ودریائی وهوائی آن کشوربمناسبت جشن ملی چین کمونیست سان‌دید.

وزیر دفاع چین‌کمونیست ضمن فرمان خود به‌واحدهای مسلح آن کشور گفت درصورتی که‌امپریالیست های امریکا به‌اخطارهای مکرر چین وقعی نگذارند ضربه سنگینی بر آنها وارد خواهد شد وی‌گفت فرمز وپسکادور وکموی وسایر جزایر ساحلی جزء لاینجزای‌چین کمونیست بشمار میروند وچین مصمم به‌آزاد کردن آنها میباشد.

وزیر دفاع چین کمونیست به واحدهای مسلح آن کشور فرمان داده که‌باهشیاری کامل آماده‌برای جنك باشند.

مائوتسه‌تونك رهبر چین‌کمونیست درجایگاه مخصوص ایستاده ورژه نیروهای مسلح‌را تماشا میکرد.

نهمین سالگرد

مسکو خبرگزاری فرانسه ـ بمناسبت نهمین سالگرد اعلام جمهوری توده‌چین وروشیلوف صدر هیئت رئیسه اتحاد جماهیرشوروی پیام‌های تهنیت آمیزی برای‌مائو‌تسه‌تونك رئیس جمهورو چوئن‌لای نخست‌وزیر ولیوشائوچی‌فرستاده‌اند

ازطرف جمال‌عبدالناصر وسرلشکر محمد نجیب‌الربیعی رئیس شورای حاکمیت عراق‌نیز تلگرافهائی باین مناسبت برای مائوتسه‌تونك‌فرستاده شده است.

قدرت مشترك

مسکو ـ آسوشیتدپرس ـ میخائیل سوسلوف تئوریسین مشهور حزب کمونیست شوروی گفت هر گاه امپریالیستهای امریکائی بخواهند بخاطر فرمز جنك را آغاز نمایند باقدرت مشترك چین و شوروی‌منهدم خواهند شد.

وی گفت استعمال موشکهای سایدویندر کمکی به امریکائیان نخواهد کرد.

دفاع فرمز

لوس‌آنجلس ـ خبر گزاری فرانسه ـ استیونسن رهبر حزب دموکرات امریکاونامزد ریاست جمهوری آن کشور دیروز طی نطقی خاطرنشان ساخت که امریکا باید دفاع فرمز رابعهده بگیرد واز دفاع‌جزایر کموی وماتسو دست بکشد.

رهبر حزب دمکرات امریکاپس از انتقاد شدید از سیاست حزب جمهوریخواه برنامه حزب دموکرات را درمورد فرمز بدین شرح خاطر نشان ساخت.

آتش بس در تنگه فرمز خروج نیروهای چین ملی از جزایرماتسو وکموی وتضمین دفاع فرمز توسط سازمان ملل متحد.

از جنك وحشت دارند.

نیویورك ـخبرگزاری فرانسه‌ـ خانم روزولت همسر رئیس جمهور سابق امریکا دیروز در نیویورك اظهار داشت امریکا نباید دفاع جزایر ماتسو وکموی رابعهده بگیرد نامبرده سپس افزود.

من‌فکر نمیکنم امریکائیها مایل باشند بخاطر جزایری که درکناره های خاك چین قرار گرفته است وارد جنك شوند.

خانم روزولت که از مسافرت شوروی بازگشته سپس گفت «روسها از جنك خیلی وحشت دارند».

گوشه‌ای اززندگی مردم...

مردم خانه‌های همسایه راخراب کردند وخیابان ساختند..

ازمسابقات ورزشی گرفته تا (همه‌کارشان!) را درخیابان وکوچه انجام میدهند

دیشب خبر نگار اجتماعی ما پدئبال کسب اخبار انجمن ها قسمتی از بخش ۵ را که شامل قسمتی از خیابان های امیریه و مختاری و شاهپور و خانی آباد است مورد باز دید قرار داد .دراین بخش خبرنگار مارا به محافل متعددی که مرکز تشکیل انجمن بوده هدایت نمودند. ولی پس از مراجعه معلوم شد که انجمن های محلی این منطقه اکثرا از مدت پنج سال پیش عملا تعطیل شده و در حال حاضر فقطاز انجمن اسمی دارند .

قسمتی از بخش ۵ که کوچه‌های مسجد قندی و فروزنده و حسین صراف واقع است نظر باحتیاجات محل اخیرا انجمنی بریاست آقای محقق تشکیل شده و جمعیت سه هزار نفری موجود در این منطقه که اکثرا تاجر و کوره پزند اقدامات عمرانی مورد احتیاج محل را بانظر انجمن شروع کردند. لهذا مردم با پرداخت ۱۳۲۰۰۰ریال‌بهای ساختمان های مشرف بکوچه مسجد قندی اقدام بخریداری و تخریب آنها نموده و کوچه فوقرا بخیابانی تبدیل کرده اند و در حال حاضر مشغول اقداماتی هستند که بدان وسیله بتوانندابن‌خیابان‌را اسفالت بنمایند و بدین منظور در چندی قبل که شهردار تهران به محل دعوت شد پس از مشاهده وضع محل دستور اقدام باداره فنی داد ولی تاکنون هیچگونه عملی انجام نشده و انجمن علاقمند است که کمک مادی و معنوی به آن شرکت خواهند کرد .

مدرسه زیاد دارند .

رئیس انجمن درمورد امکانات‌فرهنگی گفت که در این منطقه بقدر لزوم دبستان و دبیرستان موجود است و انجمن از این لحاظ از وزارت فرهنگ تشکر میکند و احتیاجی بوجوددبستان و دبیرستان جدیدی نیز احساس‌نمی شود !

آبریز عمومی .

گر چه رئیس انجمن میگفت ولی به چشم دیده میشد و بابینی‌استشمام... که بر اثر کثرت عبور و مرور در بسیاری از نقاط آبریز هائی پدیدآمده و جریان آن در جویهای آب و تعفن شدید مخاطراتی را برای بهداشت محل بوجود آورده است !انجمن‌پیشنهاد تاسیس آبریز هائی‌رااز طرف‌شهرداری نموده وخود نیز تعهد مینماید که در هزینه های مربوطه شرکت نماید .

واسطه‌ها..!

*اگر آگهی‌سندیکای دامداران وحشم داران رادرروزنامه پریشب ملاحظه کرده باشید، بخاطر خواهید آورد که در آنجا نوشته‌اند :

«... مستدعی است‌امرومقرر فرمائید این (واسطه) یعنی شرکت گوشت راازپیش پابرداشته ویك قدم مثبت وعملی برای حل مشکل گوشت بردارند... »

* اما یقینا خبر دیروز را که‌از قول مدیر عامل شرکت گوشت چاپ شده بود خوانده‌اید، . . .

مدیر عامل گفته بود که:

«دامداران (واسطه) ای بیش نیستند و شرکت در نظر دارد که برای ارزان شدن گوشت تهران این قبیل (واسطه) هارا ازبین ببرد...»

* * *

*واسطه دراصطلاح اقتصاد عاملی است که کالا را ازتولید کننده ودست اول خریداری کرده وبامقداری سود بمصرف کننده می‌فروشد .

حالا شرکت گوشت معتقد است که دامداران واسطه‌اند دامداران هم شرکت گوشت را واسطه میدانند ،هردو هم راست میگویند. وچنین بنظر میرسد که بهترین واسطه‌ای که‌بتواند این هردو «واسطه» راازمیان بردارد اینست که هردو حتی‌الامکان به‌دست اول و تولید کننده نزدیکتر شده، حتم دار که‌خودرا دست اول میداند گوسفند را بقیمت ارزان بمیدان عمل بیاورد شرکت هم از هزینه پرسنلی‌خود کاسته واز عواملی که نفع زیادتری رادرفروش گوشت‌ایجاب میکند جلوگیری کنند .

هفتهزار شماره تلفن جدید دردانشگاه

منطقه دانشگاه دارای یك مرکز تلفن بیست هزارشماره‌ای میگردد

امروز اطلاع حاصل شدتلفنهای منطقه دانشگاه ظرف ۹ماه آینده تا۲۰هزار شماره افزایش می‌یابد ودرحال‌حاضر علاوه بر۱۳هزارشماره‌ای که دائر ومشغول کاراست دوهزار شماره درحال‌نصب‌است که‌قسمت‌عمده عملیات آن باتمام رسیده وتااسفندماه سال‌جاری این‌دوهزار شماره‌بین متقاضیان منطقه دانشگاه توزیع وبکار خواهد افتاد.

ضمنا یکدستگاه بزرك پنجهزار شماره‌ای که‌قبلا به‌آلمان سفارش گردیده وآماده حمل میباشد ظرف سه‌ماه آینده وارد وشروع به‌نصب آن می‌شود باین ترتیب منطقه دانشگاه دارای یك‌مرکز تلفن‌خودکار بیست‌هزار شماره‌ای خواهد شد.

هنرستان‌ملی باله‌ایران

از روز یکشنبه ششم مهرماه بمدت یك‌هفته نام‌نویسی در هنرستان را تمدید مینماید .

علاقمندان میتوانند همه روزه ازساعت پنج بعدازظهر بدفتر هنرستان ملی باله واقع درخیابان ارفع جنب هنرستان عالی موسیقی مراجعه فرمایند .

آ-۲۳۶۷۲

میدانهای جدیدی‌که در تهران احداث میشود

همانطورکه قبلاباطلاع خوانندگان رسید شهرداری تهران در نظردارد که میدانهای بزرگی در تهران احداث نماید بدین منظور احداث هیجده میدان در نقاط مختلفه تهران (چهارصد دستگاه -قزوین -همایون دلگشا - شکوفه - ابوحسین - عشرت‌آباد - دروازه غار - خورشید راه آهن - تجریش - ژاله - مخبرالدوله -سپه- موزه-صاحبقرانیه ملل متحد - باغ فردوس تجریش) را به مناقصه گذارده است عملیات احداثی‌میدانهای‌بهارستان وفردوسی چندی‌است که شروع شده و قریب باتمام است‌ساختمان‌میدان بهارستان تا۱۴ مهرماه که روز افتتاح مجلس سنا است پایان میپابد در میدان مزبور دو مجسمه آزادی نصب شده که‌از یکی از دستهای‌مجسمه بوسیله گاز بوتان شعله‌های آتش زبانه میکشد و ٤ حوض دراطراف مجسمه اعلیحضرت فقید که در وسط میدان قرار دارد ساخته‌شده و۲ فونتن الکتریکی که‌از خارج وارد شده در آن نصب میگردد همچنین درمیدان مزبور چراغهای پایه بلند زیبائی نصب شده‌است .

میدان فردوسی

درمیدان فردوسی یك مجسمه بزرك از حکیم ابوالقاسم فردوسی و دومجسمه از رستم و سهراب که سوار براسب هستند نصب میشود و همانطور که قبلا باطلاع خوانندگان رسیدطرح مجسمه‌مزبور از طرف شهرداری تهران به مسابقه گذارده شده و به برنده مسابقه مبلغ سی‌هزارریال جایزه داده‌خواهد شد .

درسمت شرق و غرب میدان هم دو حوض ساخته میشود در محل های مخصوصی که در گوشه های میدان ساخته شده شهرداری تهران در نظر دارد که نیمکت هائی برای استراحت عابرین نصب کرده و کافه هائی ایجاد نماید .

ستون بازنشستگان

این‌کارمند بازنشسته میگوید:
شیرین‌ترین خاطره‌ای‌که ازسی‌وپنج سال خدمت خودارم یکی لذت خدمتگزاری است، و دیگری....

هنگامی‌که مرده ازتابوت برخاست وبمن خندید...

آقای طبیبی کارمند بازنشسته وزارت بهداری که پیروزهمکارانش بافتخار او درهتل کارون جشنی برپا کرده بودند بخبرنگارما گفت:

من قبل ازسال ۱۳۰۱ وارد خدمت شده‌ام ولی اولین حقوقم دروزارت بهداری ششصد ریال بود واکنون که بازنشسته شده ومیروم باستراحت بپردازم ازمال دنیا یك پسر دوازده ساله ومختصر خانه وزندگی‌بفراخور خود دارم وتاپایان عمرم نیز ازماهانه ۹۵۰۰ ریال حقوق بازنشستگی استفاده خواهم کرد.

وقتی که ازایشان سئوال شد که چه برنامه‌ای برای ایام‌بازنشستگی خود تنظیم کرده‌اید واز چه هنری سررشته دارید‌که به‌آن‌بپردازید؟

جواب دادکه من هنری جز انجام امور اداری ندارم وشغلی هم برای دوران بعداز این درنظر نگرفته‌ام زیرا درتمام مدت خدمت خود که بیش ازسی سال میباشد همیشه کار کرده‌ام وحتی ازیك روزمرخصی هم استفاده ننموده‌ام.... اکنون فقط احتیاج به استراحت دارم وبس..

اما درباره خاطرات من....

باید بگویم که از هیچ خاطره‌ای جز خاطرات رسیدگی به حال بیماران مسلول ومواظبت ازوضع پذیرائی آنها دربیمارستانها ورساندن غذای بموقع به‌آنها وتنظیم امور مربوط به نظافت وآسایش آنها که باصرف ۱٤ ساعت وقت درشبانه روز تامین میکرده‌ام لذت نمیبرم.

اما چیزی که هروقت بخاطرم می‌آید خنده‌ام میگیرد اینست که درسال‌های بعد از وقایع شهریور، آن سالی که بیماری تیفوس شایع بود وهرروز گروه کثیری زن ومردرا بهلاکت میرسانید، من دوستی داشتم که بمرض تیفوس مبتلا شده ودر بیمارستان بستری بود، خود من همان موقع رئیس حسابداری آن بیمارستان بودم،... همه‌میدانستند که آن بیمار مورد علاقه مخصوص من است،... یك شب تلفن‌خانه‌ام بصدا درآمد،... آلو... آلو... آقا آن بیمار مرحوم شد...

واویلا... سراسیمه به بیمارستان شتافتم،... گفتند جنازه در داخل تابوت ودر مسجد است تافردا بخاك سپرده شود... برای آخرین‌وداع بادوست مرحومم به مسجد رفتم... پاورچین، پاورچین به تابوت نزدیك شدم،... اما یکباره تابوت بحرکت درآمد، مرده زنده شده بود وبه قهقهه میخندید،.... من پابفرارگذاشتم،. اگر شمابودید چه می‌کردید؟... اما صدای دوستم مرا برجای میخکوب کرد...

آیا خود اوست؟.. بلی... خود او بود که بقصد شوخی بامن از بیمارستان بدرآمده واین صحنه را ساخته بود.....

بلی... رفیقم نمرده بود، اما بااین شوخی چیزی نمانده بود که مرا بکشد!.

جرا یك هفته عقب انداختید؟

دیروز پرویز کوچولو درحالیکه مثل ابربهار گریه میکرد همراه مادرش باداره مجله اطلاعات کودکان آمد واعتراض کردکه چرا انتشار شماره اول این مجله راکه تمام آن بصورت «عکس وداستان» است یکهفته عقب انداختیم. به پرویز کوچولو توضیح داده شد که علت عقب انداختن روز انتشار شماره اول اطلاعات کودکان برای آن بود که بسیاری از علاقمندان مجله، کتابچه وبلیط مجانی جوائز بزرك وکوچك اطلاعات کودکان را دریافت نکرده بودند وباید قبل ازانتشار شماره اول، این کتابچه بدستشان میرسید. ازپرویز کوچولو سئوال شد که آیا خود او کتابچه مجانی دریافت کرده است یانه؟ پرویز کوچولو پاسخ منفی داد وپس از آنکه یك کتابچه برای خودش ویك کتابچه برای برادر بزرگش گرفت باخوشحالی دفترمجله راترك نمود.

مجله اطلاعات کودکان که سراسر آن «عکس‌وداستان» است روز پنجشنبه هفدهم مهر منتشر میشود برای دریافت کتابچه مجانی وبلیط مجانی جوایز درتهران بدفتر مجله یانمایندگیهای اطلاعات در نقاط مختلف شهر وحومه ودر شهرستانها بنماینده اطلاعات مراجعه کنید.

شرکت تعاونی وزارت پست وتلگراف باسرمایه سی میلیون ریال

ازطرف وزارت پست‌و تلگراف وتلفن طرحی برای تشکیل یك شرکت تعاونی بزرك تهیه شده که پس‌از مراجعت آقای مهندس اشراقی وزیرپست و تلگراف و تلفن و تصویب ایشان شرکت مزبور تشکیل و شروع بکار خواهد کرد .

سرمایه شرکت ۳۰ میلیون ریال بامشارکت وزارت پست‌و تلگراف و کارمندان آن وزارتخانه میباشد .

ضمنا کارمندان بازنشسته وزارتخانه مزبور نیز دراین شرکت صاحب سهم بوده واز مزایای آن استفاده خواهند کرد .

دومین بخش مستقل توزیع مرسولات درشمالغرب تهران

سخنگوی وزارت پست‌وتلگراف وتلفن بخبرنگار ماگفت بـرای تسریع درتوزیع وارسال مرسولات پستی درنقاط مختلف شهرتهران دومین بخش مستقل درشمال غربی شهر بنام دفترپست ناحیه دانشگاه ازروز گذشته تشکیل وشروع بکار نمود.

تقلیل مخارج نقشه برداری

وزارت کشاورزی اطلاع داد که‌با تربیت ٦۲ نفر نقشه بردار مخارج نقشه برداری از اراضی خالصه‌برای بنگاه خالصه از هکتاری ٤۰۰ ریال به ۳۰ الی ٤۰ ریال رسیده است .

از نقشه برداران مزبور شش‌اکیپ در سیستان‌وچهاراکیپ درمیاندوآب وسه اکیپ در گرمسار وهفت اکیپ در خوزستان کار نقشه برداری را انجام میدهند

پشتوانهٔ زندگی شما

فرشهای ثابت وبادوام شرکت سهامی فرش‌وطن است

نشانی خیابان شاه چهارراه اردیبهشت

تلفن ۴۸۸۱۳

از مؤسسات و نمایندگی های تجارتی علاقمند به معرفی و توزیع انواع فیلم‌و کاغذهای عکس برداری ساخت‌کارخانه «فورت» مجارستان تقاضا میشود که درخواست‌های خودراباذکر نام معرفین به آدرس زیرارسال دارند.

CHEMOLIMPEX: Hungarian Foreign Trading Comp any for Chemicals

Budapest, 62, P.O.B. 248

جناب آقای مهندس معرفت مدیر کل اداره ساختمان وزارت راه

بدینوسیله از اظهار محبت و لطف بی‌پایانت که پیوسته در دوران خدمت و مخصوصا در زمان مدیر کلی آنجناب شامل حال عموم همکاران بوده و میباشد نسبت بسهم خود سپاسگذار و سلامتی جنابعالی وجناب آقای سید علی سجادیان رئیس اداره حسابداری را از حضرت یکتا مسئلت دارم .

سید محمد عمادی کارمند بازنشسته حسابداری

(آگهی مزایده موقوفه)

با نظارت اداره اوقاف تهران یکسهم و یکدانك ونیم از یك سهم‌از ۲۸ سهم مزرعه مروت‌آباد و یکسهم از ۲٦ سهم مزرعه حسین‌آباد واقع در اشتهارد موقوفه حاج فتح‌اله و ملامحمد با حداقل اجاره بهای سالیانه مبلغ ۷۰۰۰۰ ریال نقد بمدت سه سال از طریق مزایده‌اجاره داده میشود داوطلبان اجاره بایستی مبلغ ۷۰۰۰ ریال برسم سپرده بصندوق اوقاف یا حساب شماره ٤۰۲۸ بانکملی بازار بسپارند و پیشنهاد خودرا با قبض سپرده در پاکت سربسته تا پایان وقت اداری روز سوم آبان ۱۳۳۷ بدفتر کل اوقاف تسلیم و رسید دریافت دارند. پیشنهادهای رسیده در روز پنجم آبان ۱۳۳۷ ساعت ۱۰ صبح در اداره اوقاف تهران خوانده میشود. برای کسب اطلاع از شرایط مزایده بآگهی تفصیلی یا بدفتر کل اوقاف مراجعه نمایند .

رئیس اداره اوقاف تهران ـ معینیان

لوازم التحریر یکه شهرت جهانی دارد

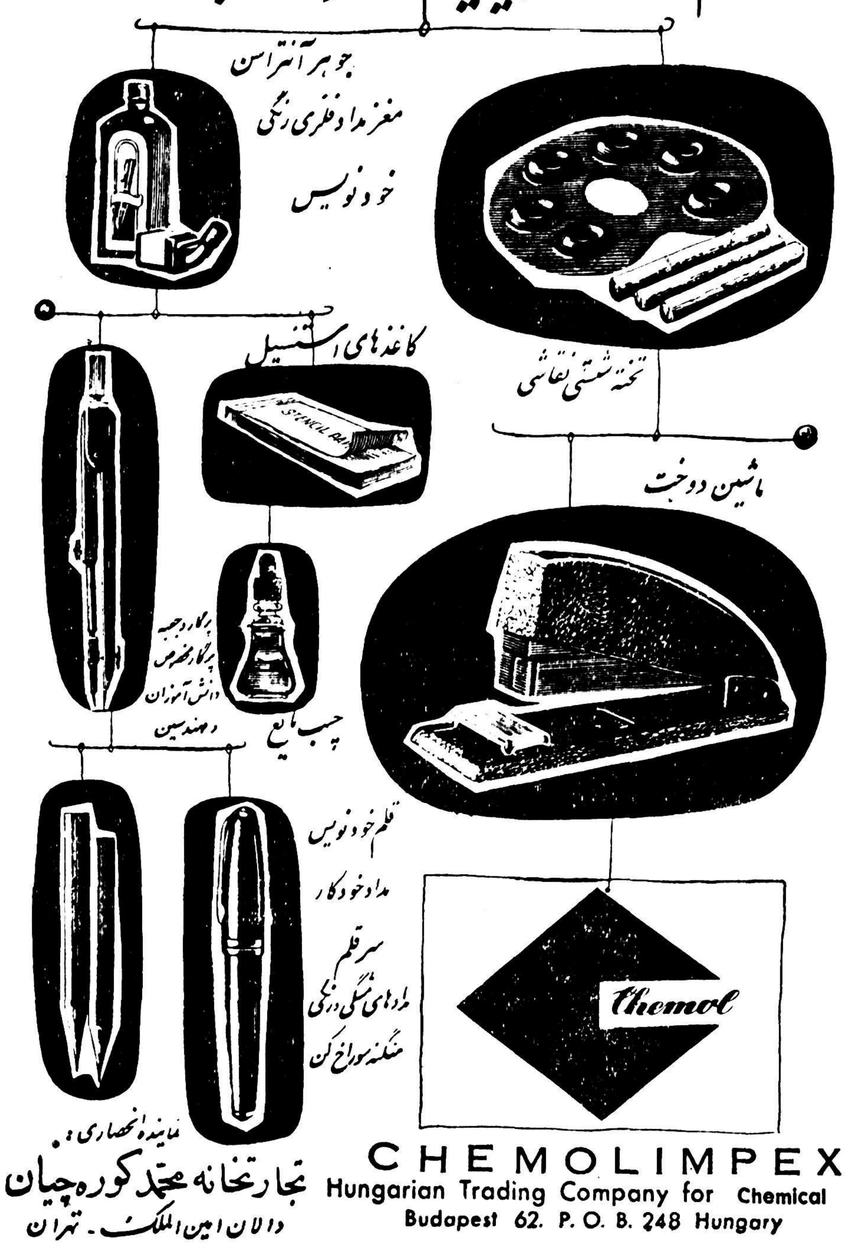

نماینده انحصاری:
تجارتخانه محمد کوره‌چیان
دالان امین‌الملك - تهران

CHEMOLIMPEX
Hungarian Trading Company for Chemical
Budapest 62. P. O. B. 248 Hungary

برای ملاحظه وخرید به:
نماینده انحصاری: شرکت فریدون زرتشتی وبرادر خیابان سعدی کوچه ممتاز تلفن ۳۵۲۸۲ مراجعه فرمائید

۱-٤ آ-۲۳٦٥٦

اطلاعات اقتصادی

رونق فصلی بازار پنبه

«بی‌مهری» ژاپن بایران موجب گله تجار شده است ـ تجار بمقدار زیادی پنبه احتیاج دارد ولی از بازار ایران خریداری نمیکنند

بازار پنبه رو برونق فصلی خود می باشد و هنوز همه خریداران صادراتی شروع بکار نکرده‌اند بهمین علت رونق بیشتری برای هفته های آینده پیش بینی می شود خرید فعلی برای کارخانه های داخلی و کمی هم برای اروپا جریان دارد که بیشتر جهت آلمان می باشد قیمت امروز بازار گیلوئی ٤٠ ریال بود کشور هائی که براساس قرار دادهای تهاتری معامله میکنند هنوز هیچگونه اقدامی بعمل نیاورده‌اند در مورد ژاپن تجار معترض هستند که کشور ژاپن در چند سال اخیر در مقابل واردات زیاد وعلاقه واستقبال و تسهیلاتی که در ایران برای آنها فراهم میشود بهیچگونه عمل متقابلی دست نمیزنند .و کوشش هم دارند که از وضع تجاری ما استفاده بیشتری کنند و واردات کمتری قبول کنند .

در مورد صدور پنبه بژاپن سال گذشته هم دچار همین مشکلات بودیم وایران تنها کشوری بود که مورد بی مهری ژاپن قرار گرفت و تجار معتقدند که در شرایط کنونی ژاپن فقط با خرید پنبه بیشتر میتوانند این رفتار غیر دوستانه تجاری فیمابین را جبران کند ژاپن کشوری است که به پنبه زیادی احتیاج دارد و خرید چند هزار تن پنبه ایران هیچگونه خللی بسیاست تجاری و حتی خرید عمومی و جزئی ژاپن وارد نمیکند .

افزایش محصول کشمش ایران و تقلیل محصول ترکیه

محصول ایران هم مرغوب‌تر وهم بیشتر است ولی آفت محصول ترکیه را یك سوم تقلیل داده است

بازار تهران جریان بارونقی دارد و بخصوص روی خشکبار بمناسبت وجود سفارش های خارجی معاملات صادراتی خوبی انجام میگیرد. بعضی اقلام خشکبار برای مصرف عید ژانویه اروپا لازم است و بهمین علت از هم اکنون خرید وصادر میشود تایك ماه قبل از ژانویه عرضه شود. خریدار مغز بادام برای آلمان زیاد است و قیمت امروزآن بین ۷٤ تا ۷٦ ریال بود. برگه شاهرود جهت فرانسه معامله میشود وقیمت آن جعبه ۱۲٫۵ کیلوئی ۳۲۵ تا۳۳۰ ریال و برگه تبریز که‌از خود تبریز مستقیما حمل میشود ۳۲۵ تا۳٤۰ ریال است .

قیسی هم بازار گرمی داره این قلم نیز برای فرانسه صادر میشود وقیمت آن جعبه‌ای ۵۰۰ تا ۵۵۰ ریال میباشد مغز گردو ۵۵ ریال قیمت دارد اما خریدار ندارد. مغز هسته تلخ وشیرین هردو برای اروپا معامله میشود و بازار خوبی هم دارد . قیمت مغز بادام تلخ ۲۲٫۵ تا ۲۳ ریال شیرین ۳۳٫۵ تا۳۳ ریال است بازار سبزه ناشور وشسته خوب است محصول سال جاری سبزه بسیار خوب وبی آفت میباشد واز طرفی خبرهائی‌حاکی است که محصول ترکیه بمناسبت آفت یك ثلث تقلیل پیدا کرده است مظنه سبزه ناشور جعبه‌ای ۲۵۰ ریال و شسته ۳۰۰ ریال است ولی خریدار باین قیمت کمتر وجود دارد رویهمرفته بازار خشکبار جریان‌رضایت بخشی دارد .

وسعت مناطق آزاد نفت

۱۳۰۰۰ کیلومتر مربع از مناطق ۱و۳و٤ نفت برای اکتشاف نفت آزاد است

امروز خبرنگار ما پیرو آگهی‌شرکت ملی نفت ایران مبنی بر اعلام‌آزادی بقیه مناطق ۱و۳ وکلیه منطقه ٤ و آمادگی شرکت ملی نفت جهت‌دریافت پیشنهاد برای اکتشاف واستخراج نفت گزارش داد که وضع سه منطقه مذکور بدین قرار است .

۱ـ منطقه ۱ (آبهای خلیج‌فارس) کـــه جمعا ۶۹۰۰ کیلو متر مربع وسعت دارد و۱۶۰۰۰ کیلومتر مربع آن در دست شرکتهای دیگر است در این صورت ۵۳۰۰ کیلومترمربع آن آزاد است

۲ـ منطقه ۳ که جمعا ٤۲۰۰۰کیلو متر مربع وسعت دارد وپس از کسر ۵۶۰۰ کیلومتر مربع که در اختیار شرکت «سیریپ» و۱۶۰۰۰ کیلومتر مربع که در اختیار شرکت«پان امریکن» است منطقه آزاد اعلام‌شده آن ۲۰٤۰۰ کیلومتر می‌باشد .

۳ـ منطقه ٤ که هنوز هیچ یك از شرکتهای نفتی در آن دست بکار نشده اند و۶۰۰۰۰ کیلومتر مربع وسعت دارد .

۴۷ میلیون ریال برای شبکه برق یوسف آباد

سازمان برنامه تصویب نمود مبلغ ۳۷ میلیون و ۵۲۵ هزار ریال اعتبار برای نصب شبکه برق یوسف‌آباد پرداخت شود فعلا برق‌فعلی یوسف‌آباد از کارخانه ونك گرفته میشود و بسیار ضعیف است ولی قرار است که برق این منطقه ازکارخانه بزرك آلستوم تامین شود با اجرای طرح فوق یك شبکه قوی متناسب باشبکه برق‌تهران در آن‌جا نصب خواهد شد و روشنائی اماکن و معابر عمومی و منازل مسکونی کوی یوسف‌آباد تامین خواهد شد .

اطاق بازرگانی بندرپهلوی گزارش میدهد :

بقیه محصول برنج بندرپهلوی نیز از میان رفت

محصول برنج طراف بندر پهلوی بازهم دچار مخاطراتی شد .قبلا باطلاع خوانندگان رساندیم که طبق‌برآورد اطاق بازرگانی بندرپهلوی بمناسبت خشکی‌هوادراول زراعت و کمی آب قریب۸۰درصدازمحصول سال‌جاری‌برنج حوزه بندرپهلوی ازبین رفت اکنون هم اطاق بازرگانی بندرپهلوی گزارش میدهد که بقیه محصول برنج نیز بعلت‌بارندگی بی‌موقع‌وادامه آن در وقت برداشت خرمن ودرروموجب شد که‌حسارت جدیدی بزراعین وارد آید .

اطاق بازرگانی پهلوی معتقداست که‌دولت باید بطرقی به‌زارعین حوزه پهلوی کمك موثری بنمایند . نرخ انواع‌برنج درپهلوی درهفته گذشته بشرح‌زیر بود شلتوك چمپا ۴٫۵ریال شلتوك گرده ۵٫۵ تا ٦ریال شلتوك صدری ۶٫۵تا۷ ریال برنج چمپا ۷ریال محدود بفعالیت برنج می‌باشد . برنج‌گرده ۹ تا۱۱ ریال برنج صدری ۱۱تا ۲۰ ریال .معاملات برنج صدری خوبی‌دارد وبازار بندرپهلوی تقریبا

کارخانه‌های بسته‌بندی کالا

استفاده از وام ۵۳ میلیون دلاری صادرات و واردات آمریکا

امروز در شرکت معاملات خارجی بخبرنگار ما گفته شد طرح تاسیس کارخانه‌های استاندارد و بسته‌بندی محصولات صادراتی ایران که قرار بود اعتبار آن از محل ۵۳ میلیون دلار کمك امریکا تامین شود تحت بررسی بانك صادرات و واردات امریکا میباشد. احتمال دارد بانك مزبور کارشناسانی برای رسیدگی بطرح‌ها و بازدید مناطقی که این کارخانه‌ها درآن نصب خواهد شد بایران اعزام دارد فعلاایران منتظر دریافت نظر بانك صادرات و واردات در مورد طرح‌های ارسالی است .

مسرت بازار از طرح لایحه جدید دور شکستگی

تجار مقررات جدید را بنفع توسعه وتسهیل کار تجارت میدانند

اطاق تجارت حاضراست برای تنظیم این‌لایحه به مقامات دولتی نظرمشورتی بدهد

خبر تنظیم لایحه ورشکستگی که‌در چند روز قبل باطلاع خوانندگان‌رسید مورد بحث وشور تجار قرار گرفته بازار تهران یك پارچه له این قانون نظر دارد همه تجار معتقدند که تنظیم وتصویب این لایحه ثبات وقوام‌اطمینان بخشی درمعاملات بازار بوجود خواهد آورد اکنون درسراسر ایران حتی بین دولت ومردم و متقابلا مردم و دولت معاملات به‌نسیه ووعده و سفته انجام میگیرد بهمین علت همیشه قسمتی شاید اقسمت اعظم سرمایه و ثروت تجار معامله کننده دراختیار طرف دیگر است بهمین علت بدنبال این سرمایه وثروت نگرانی وهلواپسی وجود دارد که یك عامل بزرك روحی در بلی‌کردن فعالیت اقتصادی بشمار میرود. قوانین گذشته نه‌تنها قادر بتامین امنیت‌مالی نبود بلکه بالعکس بمناسبت معطلی وتاخیری که درجریان رسیدگی وجود داشت یك نوع حفاظ و پوششی برای ورشکستگان و باعمال آندسته از کلاهبر دارانی بود که از این رسم بازار سوء استفاده میکردند و پول تجار ومردم را ازمیان میبردند .

درسالهای اخیر بجای محاکمه و بازپرسی در دادگستری در خودبازار محاکمه وبازپرسی میشد باین‌ترتیب که تجار خودشان یکنفر راکه معتمد بود انتخاب میکردند واین شخص تحقیق میکرد و بعد چند نفر انتخاب میشدند وبجریان کار رسیدگی‌مینمودند وبعد اعلام میکردند که شخص متوقف مثلا تومانی ۵ ریال میتواند بپردازد و تجار هم بناچار تمکین میکردند چون اگر بداد‌گاه وبادارہ ورشکستگی‌مراجعه میکردند همین مقدار هم قابل وصول نبود این وضع علت مسرت فراوانی بازار را از لایحه جدید آشکار میکند

اما تجار معتقدند که دولت باید دراین مورد بااطاق بازرگانی تهران مشورت کند امروز یك مقام مطلع اطاق بازرگانی اظهار داشت که از یکسال قبل مابدنبال این جریان‌بودیم وچندین بار بادادستان وقت صحبت ومشورت کردیم ودر حقیقت پایه کار کنونی روی نظریات ما گذارده شده واکنونهم اگر ازما مشورت شود بر اساس نظریات وواقعیات موجود در کار تجارت کمك فکری خواهیم نمود واگر هم مشورت نشود درموقع طرح در مجلس باکمیسیونهای مربوطه تماس خواهیم گرفت تامبادا مثل‌قانون مالیات سفته مشکلاتی دربازار بوجود آورد .

افزایش تقاضای وامهای صنعتی کوچك

مبلغ تقاضاها بیش ازبیست میلیون تومان است

تعداد تقاضاهای پرداخت وام کوچك صنعتی بسرعت رو بافزایش استو نوبت‌رسیدگی به تقاضائی که‌امروز داده‌میشود پنج شش ماه بعد فرا میرسد

هم‌اکنون بیش از دویست‌تقاضای وام کوچك ازطرف صاحبان صنایع کوچك تسلیم وزارت صنایع‌ومعادن شده‌و مبلغ در خواستی‌متقاضیان‌از دویست میلیون ریال اعتباراختصاص یافته نیزبیشتر است.

برای افزایش این اعتباربررسی‌هائی صورت گرفته تابرای کمك بصاحبان صنایع کوچك که تعداد آنهابمراتب بیشتر از صنایع بزرك است اعتبار کافی‌و تسهیلات لازم فراهم شود. صنایع کوچك اگر هدایت شده وکمك شوند میتوانند با توسعه‌کار وبهبود محصول پیشرفت کرده‌وبه تدریج بصورت صنایع بزرك درآیند.

کود استخوان

یك‌آسیای بزرك درکرج نصب میشود ومحصول آن بین زارعین تقسیم خواهدشد

سازمان برنامه برای نصب وبهره برداری یك کارخانه آسیای‌استخوان مبلغ‌ده‌میلیون و ششصد هزار ریال اختصاص دادو اجرای قرارداد آن بتصویب شورایعالی سازمان برنامه رسید .

این کارخانه‌که در کرج نصب میشود از آردکردن استخوان‌کود فسفر برای مصارف کشاورزی‌خواهد ساخت .

ظرف‌هشت ماه مقدمات‌نصب‌کارخانه فراهم شده وسپس ماشین آلات کار خانه بایران فرستاده خواهد شد و بعد از نصب وبهره‌برداری تحویل بنگاه شیمیائی وزارت کشاو رزی خواهد شد .

دادن آزادی استقلال املاك درلرستان

چون زارعین ومالکین‌بعضی این قراء از دولت خریداری قراء لرستان که در سال۱۲۱٤ کرده بودند حق انتقال املاك خودرا بدیگران نداشتند واین امر مخالف حق مالکیت بود وزارت کشاورزی‌وبنگاه خالصه که انتقال دهنده اولیه بودند حاضر شدند از این شرط مخالف حق‌مالکیت‌صرفنظرکنند.

محصولات پلاستیك در نمایشگاه ایتالیا

نمایشگاه صنعتی ایتالیا که از روز چهارم تا بیست و یکم اکتبر ۱۹۵۸ مفتوح خواهد بود نشانه بارزی از دوستی و همکاری بین ایران وایتالیا است .و برای نمایشگاه محصولات و صناعات پلاستیك و رزین های سنتتیك درسکوب های مخصوص‌بخود در معرض انظار عامه قرار میگیرند .

توسعه زیادی که از چند سال قبل در زمینه تهیه رزین های سنتتیك و فرآورده های پلاستیك داده شده‌است بر هیچکس پوشیده نیست.این‌موادیکه تا چندی قبل بنظر میرسید که فقط میتواند جانشین موادی بشود که‌در خانه و خانه داری بکار میرود اکنون بمیزان معتنابهی در سایر شئون زندگی‌بکارمیرود مخصوصادرساختمانی و کار های مکانیکی اکنون در میلان آسمان خراشی در دست ساختمان است که۹۰ در صد جدار های داخلی آن بروی صفحاتی از پلاستیك کار گذاشته میشود .

میزان محصولات پلاستیك ازسال ۱۹۵۲ که ۲۵ تن بوده است بالارفته ودر سال ۱۹۵۷ به ۱۲٦ تن رسیده است . این توسعه نه فقط در نتیجه داشتن روحیه قوی و پشت کارصاحبان صنایع و تکنیسین های‌ایتالیائی‌است بلکه تا اندازه زیادی مرهون پیدایش پترو شیمی و گازمتان است .این‌عوامل ترقیات بیشتری را در آتیه نوید میدهد . ترقیاتی نظیر آنچه که در صناعت نفت و استعمال گازمتان حاصل شد .

در زمینه ترمو پلاستیك محصولات مهم ایتالیا عبارتند ازوانیل ،استیرول پولی ایتلن ،آکریلیك وپرولی‌پروپین در زمینه ترموستینك ممکن است‌رزین های فنولیك ، اوره ، ملدینی و پولی استررانام برد.بهر حال رزین های بسیاری ساخته میشود که بعضی ازآنهابرای‌ازدیادوتوسعه خوداین‌صنعت بکار میرود. این صناعت همواره از مراجعین و نظریات جدید آنها استقبال می کند .

تهیه محصولات پلاستیك بوسیله عده کثیری از صاحبان صنایع ایتالیا اداره میشود . میزان صادرات محصولات سنتتیك و پلاستیك ترقی سریع این صناعت را نشان میدهد چراکه از ۳۲۷۰ تن در سال ۱۹۲۰ به ۳٤٫۰٤۵ تن درسال ۱۹۵٦ رسیده‌است . باین ترتیب دیده میشود که‌محصولات مادر عرض ۵سال در حدود ده برابرازدیاد حاصل کرده است .

تاخیر در وصول کالا های نمایشگاه ایتالیا بتهران

امروز کسب اطلاع شد که بعضی از کالا های نمایشگاه صنعتی ایتالیا درروزافتتاح بمعرض نمایش گذارده نخواهد شد. علت این امر آنستکه کالا های مزبور را برای تخلیه در بندر گاه جنوب معطل شده‌ا ست .این کالا ها با چند روز تاخیر بطهران حمل و در معرض نمایش گذاشته میشود.

فروش کالاهای ضبط شده گمرك

قانون تعرفه جدید گمرکی به‌گمرك اجازه داده است که اجناسی راکه قبلا حراج مینمود در فروشگاه‌خود با قیمت مناسب بطور خرده‌فروشی در اختیار مردم بگذارد .

با اجرای‌تعرفه‌جدید گمرك‌اداره کل گمرك‌تصمیم‌گرفته است‌فروشگاه گمرك را که‌در محل اداره گمرك‌قرار دارد مجهز نموده وکالاهائی را که ضبط نموده است بمعرض فروش بگذارد

«یوگولاین»
خطوط کشتیرانی یوگسلاوی ـ ریجکا
سرویس منظم ماهیانه از
تریست ـ ریجکا ـ ونیز ـ بیروت
خرمشهر ـ بوشهر وبالعکس
وهمچنین بتمام بنادر مهم دنیا باترانزشیپمان در ریجکا
کشتی TOPUSKO
در اواخر مهرماه آماده بارگیری است
برای کسب هرگونه اطلاعات بیشتر خواهشمند است مراجعه شود به
آندرانیك. آ. کاراپتیان
نماینده کل در ایران
خیابان فردوسی بالا شماره ۵۰۰ ـ تلفن ٤۰٤۱۹
خرمشهر ـ خیابان چاسبی
آ ـ ۱۵۵۷۵

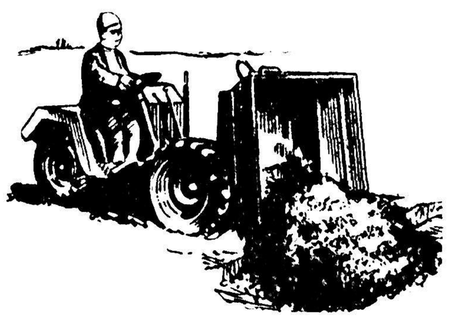
بنفورد
آقایان مقاطعه‌کاران ـ معدن داران ـ مالکین
وکشاورزان وفروشندگان مصالح ساختمانی
BENFORD Diesel Dumpers
دامپر بنفورد: باصرفه‌ترین وسیله حمل‌ونقل بارهای سنگین‌وپرحجم دردهات‌کارگاههای ساختمانی ـ کارخانجات ومعادن است.
دامپربنفورد: دارای موتوردیزلی معروف انگلیسی پتر (Petter) میباشدکه درتمام مدت روزکمتراز پنج ریال گازوئیل مصرف‌مینماید وباهوا خنك میشود.
دامپربنفورد: راننده مخصوص لازم ندارد وهمان‌کارگری که آنراپر میکند میتواند آنرا براند.
دامپربنفورد: بسیار ساده ساخته‌شده ودرزمینهای گل‌وشل‌وناهموار براحتی حرکت میکند.
ظرفیت: ۷۵۰کیلو ـ ۱۱۵۰ کیلو ـ ۱۵۰۰ کیلو
فروش نقد و اقساط
BENFORD
برای‌کسب اطلاعات بیشتر به نمایندگی انحصاری بنفورد خیابان شاهرضا مقابل لاله‌زار نو ساختمان قندهاری
تلفن ۶۹۳۵۰ مراجعه فرمائید.
آ ـ ۲۳۶۵۸

از نمایشگاه ایتالیا دیدن کنیم

غرفه کشتیرانی ایتالیا

در نمایشگاه صنعتی ایتالیاسکوب مخصوصی نیز جهت عرضه فعالیت های کشتیرانی‌گروه‌فین‌میر اختصاص یافته است .

گروه فین‌میر از چهار شرکت کشتیرانی تشکیل شده است که میباشند از شرکت های ایتالیا ، لویدتریستینو، آدریاتیکا و پترینا دو حدود شصت مملکت و دویست بندر متصلق به پنج قاره دنیا مرتبا با گروه فین‌میر که بزرگترین‌موسسه کشتیرانی ایتالیا و یکی از گروه های عمده کشتیرانی دنیا است در ارتباط هستند. این شبکه عظیم کشتیرانی ایتالیا مرکب از پنجاه خط کشتیرانی است که سی و هشت خط آنها بین‌المللی میباشد و با نودو هفت فروند کشتی در حدود ۶۷۰ تن کالا حمل میکند .

میدان فعالیت کشتیرانی چهار شرکت طراز اول این گروه باتفاق شرکت ایتالین لاین شامل امریکای جنوبی و مرکزی و تمام نواحی اقیانوس اطلس میباشد .

لوید تریستینو سرویس های سریعی به افریقا و آسیا از راه ترعه سوئز و جبل‌الطارق و همچنین به استرالیا برقرار میکند. آدریاتیکا شبکه وسیع و سریع‌السیری برای مسافرت به ممالك جمهوری متحده عرب ، یونان ، ترکیه ، اسرائیل ، لبنان ، قبرس و دریای سیاه در اختیار دارد. پترینا روابط شبه جزیره‌ایتالیاراباجزایرمهم‌مربوطه‌برقرار کرده و سرویس هائی بالیبی، تونس، مالت، اروپای شمالی، مارسی و اسپانیا و هم بادسته‌ای از شرکت های گروه فین‌میر که در خطوط بیشمار دیگری کار میکنند دائر میکند .

ذیلا آمار یکساله این کشتیرانی جهانی بنظرتان میرسد :

در سال ۱۹۵۷ تعداد ۱٫۳۹۰ نفر مسافر ایاب و ذهاب کرده ۲٫۱۰۰ تن کالا حمل شده و ۳٫۵۸۲ بار حرکت بمسافت ۲۵۵٫۵ میل انجام گرفته است.

در عرض دوازده سال اصلاحات بعد از جنگ در کشتیرانی ایتالیا ارقام عبور و مرور کشتیها مرتبا ازدیاد حاصل میکرده است. مسافر بری شرکت های مهم این موسسه از سال ۱۹۵۰ سه برابر شده است بطوری که ازدیادی بمیزان ۵۷۰ نفر مسافر و ٦٦۳ تن کالا در ٤۷٦ فقره حرکت با ۱٫۷۵۳ میل‌مسافت را نشان میدهد .

گروه فین‌میر اکنون چهار کشتی د ردست ساختمان دارد که عبارتند از :

کشتی زیبای ایتالین لاینزلاکشری لاینز که بزرگترین کشتی شرکت کشتی رانی تجارتی ایتالیا بوده و عده زیادی مسافر بعلاوه ٤۲۵۰ تن کالا میتواند حمل کند. کشتی های استل‌ویو ، بره‌ندرو و برنیناتر متعلق به شرکت آدریاتیکا است و اوائل سال ۱۹۵۹ سرویس هائی بین‌ایتالیا، مصر، سوریه و آناتولیا برقرار میکند .

اراضی شهرستانها

تشکیل کمیسیون تقویم اراضی درشهرستانها

امروز وزارت دارائی‌طی‌بخشنامه‌ای بکلیه پیشکاران ورؤسای ادارات دارائی دستور داده درمورد اجرای‌ماده ۱۲ قانون اصلاح مالیات بردرآمدتوجه داشته باشند که منظور از آئین نامه کمیسیون تقویم‌آنستکه ازنظرکارمندان خبره ومطلع محلی و نظریه اشخاصی که درکار اراضی خبره هستند مانند مالکین ویاواسطه معاملات وصاحبان دفاتر اسناد رسمی و مامورین ثبت استفاده شود وازروی نقشه اراضی داخل وخارج شهر رااز‌لحاظ ارزش منطقه بندی نموده وبهای واحد هرنوع ساختمان را تعیین و بکمیسیون تقویم پیشنهاد نمایند وانجام این امر نباید محتاج به‌پرداخت حق‌الزحمه وهزینه‌ای باشد .

مناقصه ومزایده‌های دولتی

*اداره سر رشته‌داری ارتش‌تجلید وصحافی کلیه‌دفاتر تا ۱۰٫۷٫۳۷

*راه آهن دولتی ایران حمل‌دریائی یازمینی واگن‌های مسافری از بنادر دریای شمال اروپا تا تحویل روی ریل تا ۱۲٫۷٫۳۷

*اداره کارپردازی شهربانی کل کشور خرید بیست زین وبرك کامل تا ۱۲٫۷٫۳۷

*اداره کل گمرك خرید ده‌دستگاه تریلر پمپ آتش نشانی تا ۲٤٫۸٫۳۷

افزایش تولید گندم ایران

سخنگوی وزارت کشاورزی گفت که برای افزایش تولید گندم برنامه‌ای از طرف این وزارت خانه تهیه شده است. باانجام این برنامه بجای کشت گندم های محلی‌بذرهای مرغوب کشت میشود .

سال گذشته باکشت بذر مرغوب درمازندران وگرگان و آذربایجان ۳۰در صد بمحصول اضافه شده است .

امسال نیز ۲۳۵ تن بذر گندم نمونه بین‌زارعین توزیع شد ماست .

دعوت از علاقمندان بتاسیس بورس

امروز درمرکز راهنمائی صنایع و معادن بخبرنگار ماگفته شد که مرکز راهنمائی صنایع ومعادن از عموم علاقمندان به تاسیس‌وتشکیل بورس سهام صنعتی و همچنین‌عموم افرادی‌که مایلند به‌عنوان رابط و نماینده اعضای بورس در بورس فعالیت نمایند وشرکت هاومؤسساتی که مایلند سهام آنها در بورس به معرض فروش گذاشته شود دعوت نموده است که به‌مرکز راهنمائی صنایع‌و معادن مراجعه کنندتاترتیب تشکیل بورس سهام داده شود.

برای تشکیل بورس سهام قبلا مطالعاتی انجام شده وبامراجعه‌افراد مزبورو تبادل نظر مطالعات جدیدی بعمل‌خواهدآمد تاترتیبی که‌داده‌میشود باوضع بازارو صنایع ایران‌تطبیق داده شود.

در دومین قرعه کشی بزرگ اموی آبی شرکت فرمائید
اموی آبی ۶۵ جایزه ممتاز هدیه می کند
بلیط مخصوص را ازفروشندگان اموی آبی دریافت دارید

انتقاد

از : احمد احرار

دزد درویش‌نما

این چند روزه چندخبر در ستون حوادث «اطلاعات» چاپ شده‌بود که مجموعا ازیك نقطه نظر قابل تعمق است ، یکی ازآن خبرها این بود که زن لالی بدادسرا میرود تابلکه ازکسی کمکی بگیرد وشوهرش راکه اوهم‌لال است وباتهام ربودن الماس‌شیشه‌بری بدادسرا جلب شده خلاص کند ، در کربدور دادسرا مرد تنومندی باومی رسد ومیگوید اگرصدتومان بدهی شوهرت راضمانت میکنم واز زندان بیرون می‌آورم .

زن بیچاره که‌نقدینه‌ای نداشت گوشواره‌هایش رامیفروشد و پولش رابمرد تنومند میدهد اما مرد تنومند همینکه پول راگرفت قطره‌ای میشود و بزمین فرومیرود !

دیگر اینکه جوانی بخانه دوستش‌می رود وبمادر دوستش میگوید پسرت هنگام رانندگی کسی رازیر گرفته و اورا بزندان برده‌اند پانصد تومان‌بدهید تامن بروم وسائل استخلاص اورا فراهم کنم وباین تمهید پانصدتومان و چند تخته‌قالی‌میگیردومیرودامابس‌از ساعتی معلوم میشود قضیه ازبیخ کلاه‌است ودوست نالوطی ازاینطریق‌بکلاهبرداری دست‌زده است.

یکی‌دوخبر دیگر ازهمین قبیل بود که بنده قصدم تکرار آنها نیست ونیز کاری بکار کلاهبردارها وکلاه گذارها ندارم، هرکس یکهفته اخبار حوادث رابخواند چشم وگوشش از این‌حرفها پر میشود، نکته قابل ملاحظه اینست که بموجب‌همین خبرها کم‌کم سرطان ناجوانمردی هم برامراض دیگری که تابامروز گریبانگیرجامعه ما شده‌است اضافه میگردد واین مرض آنچنان‌مرضی است‌که اگر رایج شد خشك‌و تر بسوزد وجائی آباد نگذارد. درامثال هست‌که سواری‌ازراهی می گذشت‌به مردی رسید که باری‌گران‌بدوش‌داشت از سرفتوت بزیرآمد وپیاده را بر مرکب نشاند تامسافتی را سواره بپیماید واز تحمل باری که بر دوش میکشید بیاساید امابیاده همینکه سوار شد بقصد ربودن اسب تاخت کرد .

مرد بامروت فریاد زد:آن اسب رابتو بخشیدم. لکن این حکایت را جائی بازمگو که‌ترسم جوانمردی از میان برود. حسین‌بن‌علی علیه‌السلام در یکی از خطبه‌های معروف خودمیفرماید ای‌مردم اگر بدین پای‌بند نیستید در روزگار جوانمرد باشید .

«هرکه فریادرس روز مصیبت‌خواهد- گودرایام سلامت بجوانمردی کوش»

آری، مردمانیکه بسلامت جامعه و استواری بنای انسانیت اعتقاد دارند اینطور درحفظ راه ورسم جوانمردی متعصبند، زیرا سلامت وامنیت جامعه‌را آنقدر که بی اعتمادی وسلب اطمینان خلائق ازهمدیگر تهدید میکند دزدو قاتل تهدید نمیکند .

جائیکه مرد تنومند زن لال را می فریبد ودوست کلاه دوست را می رباید آدم چه میتواند بکند جز آنکه کلاهش را محکم بچسبد و بچشم خودش اعتماد نکند مبادا رندی ازراه برسد ودسته گلی توی دامنش‌بگذارد سعدی حکایت میکند که میخواستم باتنی چند ازروندگان که‌متفق سیاحت بودند مرافقت کنم‌موافقت‌نکردند،گفتم ازکرم اخلاق‌بزرگان بدوراست که‌روی از مسکینان بتابند، یکی گفت ازاین سخن دل تنك مدار که درین روزها دزدی بصورت درویش همراه ما شد وشبانگه ابریق رفیق را برداشت که بطهارت میروم و بغارت رفت، چون روز روشن شد آن تاریك مبلغی‌راه رفته بود ورفیقان بیگناه را بقلعه‌در آوردند وبزدند وبزندان کردند ،از آن تاریخ ترك صحبت کردیم وطریق عزلت گرفتیم والسلامة فی الوحدة !

چواز قومی یکی بیدانشی کرد
نه‌که رامنزلت ماند ,نه‌مه را
شنیدستی که گاوی در علفخوار
بیالاید همه‌گاو ان ده را
بدبختانه ازبن قماش دزدهاروزی چند بار بلباس درویش بتور خلائق میخورند وتا چشم بهمزدی گوش و گوشواره را باهم بریده وربوده‌اند ونیز پر واضح است‌که‌از عزوجزدزدگان وفریاد وفغان فقیر هم ککشان نخواهد گزید «چو پیروز شد دزد تیره‌روان- چه غم دارداز‌گریه کاروان» ای کاش لااقل دستگاه عدالت هم این شیادان ناجوانمرد را که در کریدورهای دادگستری دکان باز میکنند قیچی‌میکرد وسبیل یکی از آنها را دود میداد‌شاید بقیه ماستها راکیسه کنند !

کوتاکون

دستور لازم

یك فامیل جوان بیك نفر پرستار موقت برای بکشب که میخواستند بسینما بروند احتیاج داشتند .وبالاخره یك پرستار موقت پیدا کردند .وبوی گفتند :هروقت بچه دستش را روی صندلی کشید یك بیسکویت بوی‌بده، اگر بچه شیرخوار بسوی یخچال‌برقی رفت ،آنوقت قدری شیر باو بده . ووقتیکه روی دوشکچه اش بخواب‌فرو رفت ،یك پتو روی او بکش .

پرستار موقت سئوال نمود- اما راجع ببچه‌های دیگر چه دستوراتی میدهید ،وآنها را کی بخوابانم ؟

خانم خانه در پاسخ گفت :بآنها اهمیت نده ،آنها مثل همیشه درحالیکه مشغول تماشای تلویزیون هستند بخواب خواهند رفت !

فرق بین‌ماشین وانسان

یك ماشین حساب که دارای مغز الکترونی بود، در قسمت حسابداری کمپانی مادر نهایت دقت بحسابهای جاری حسابداری رسیدگی میکرد ، تا اینکه هوا گرم شد .وماشین مزبور از کار افتاد .پس از اینکه معایب کار ماشین را در نظر گرفتند، معلوم شد که آن ماشین در مقابل گرمای هوا حساسیت زیادی دارد .بنابر این بگانه چاره اینکار این بودکه‌ماشین را باطاق خنکی انتقال دهیم ،که بادبزن های بزرك در اطراف آن‌دائما بکار مشغول باشد. در اینجا بود که‌هوای اداره ما خیلی گرم شده وما درحالیکه عرق از سرو رویمان جاری بودرسما کمافی السابق بکار های محوله‌خویش ادامه میدادیم .

بنابر این ،آیا انسان با هوشتراز ماشین نیست ؟

دقت چرتکه

در کنار آزمایشگاه اتمی لوس‌الاموس در آمریکا ،در نزدیکی مغز محاسب الکترونیك چرتکه‌ای نصب شده ودر زیر آن نوشته اند وقتی مغزالکترونیك از کار افتاد باچرتکه حساب کنید.

•••

اشخاصی هستند که‌درهفته چهار روزکار میکنند ولی این‌چهارروز کاریك هفته وقت آنهارا میگیرد.

خودکشی اسباب بازی فروش

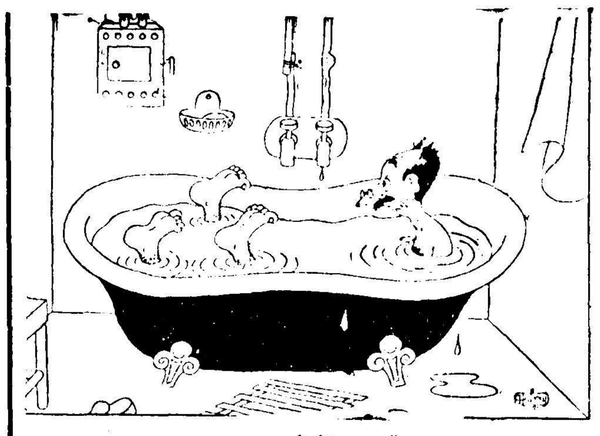

تعجب ازپای سوم

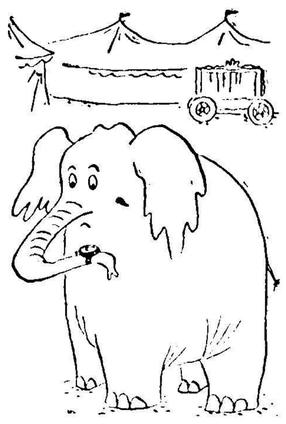

فیل ساعت شناس

تعداد بخیه‌ها

آماری از تعداد بخیه های لباس شما تهیه شده است

شما دارید در دنیای عدد و رقم‌زندگی میکنید ودرهمه رشته های زندگی روزانه‌تان آمار و ارقام تهیه میشود لهذا نمیتوانید به آقایان «ساکسی» و «کارلسون» که دو خیاط معروف یکی در امریکا و دیگری در اروپا هستند ایرادبگیرید که چرا در رشته فنی مربوط‌بخودتان تاابن‌درجه‌دقت ومو شکافی کرده‌اید تا آمار زیر را برای شما تهیه نمایند .

آقای «ساکسی» خیاط معروف دو هفته از وقت خود را صرف کرده است که تعداد بخیه های ویژ کت و شلوار و جلیقه وپالتوی شما را بدست بیاورد و عجیب اینکه بحساب دقیق رسیده است که برای تهیه یك کت خیاط بیچاره باید چندین هزار بخیه به پارچه بزند. در یك کت ساده ۳۸ هزار و سیصد و هفده بخیه بوسیله دست و ۳۵۶۷۹ بخیه بوسیله‌ماشین خیاطی بطور متوسط باید زده‌شود یك‌شلوارهفت هزاروهفتصدوهشتاد و شش بخیه بوسیله دست و ده هزارونهصد وچهل وهشت بخیه بوسیله‌ماشین خیاطی لازم دارد یك دست لباس ژاکت شما باید بیست و دو هزار و چهارده بخیه دستی و بیست هزار و هفت بخیه ماشینی به‌بیند - یعنی بازدن این بخیه هاست که دارای لباس برازنده بر تن دارید میشوید ولی آقای کارلسون معتقد است که مطالعات او باین نتیجه رسیده که برای تهیه یك کت خیاط بیچاره باید چندین هزار بخیه به پارچه

جدول کلمات متقاطع شماره ۱۰۳۴

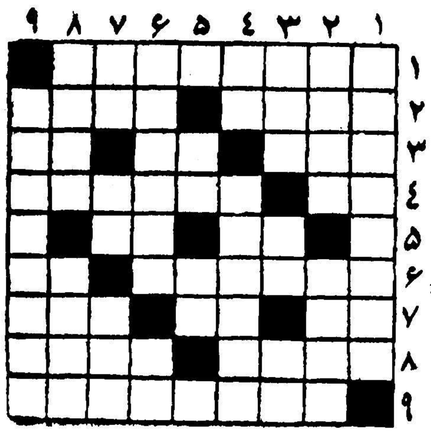

افقی : ۱- از داستانهای نغز ویر معنای زبان فارسی ۲ - در پشت جامه جای‌میگیرد وسوزاری هم میدهد - اسباب تزریق ۳- در تخته آن هم گذشته را می‌بینند هم آینده- از اصطلاح بازی پوکر - موقعیکه‌شبح با چراغ همی گشت گرد شهر ٤- چون نور فشاند سك عوعو کند - نام قدیم یکی‌از شهر های جنوبی ایران ٥- مگرسرش را نمی‌بینیدکه ازاو طبابت میخواهید ازاعداد ٦- قهرمان سرعت با یك چشم‌بسته - مکان ۷- یك صدم هکتار - از انواع معطلی ! -شهری در اروپا ۸- شاعر مال دوست را بصدخون دل بدست آورد - آهنگساز معروف نروژی ۹-فقط‌مخصوص ماهی نیست همه‌چیز درآن سرخ میشود .

عمودی : ۱- از شیرینی‌های نرم و شکرین ۲- سابقا هم پختنش‌آداب داشت و هم گذاشتنش تفصیل - ملایم ۳- دست‌خوش برد - پرنده بی پروبال - ضمیری است ٤- طرف - بانعناپونه یکجا جار میزنند ٥- از رودهای اروپا - از کمپانیهای معروف نفتی جهان ٦- پست بی‌فراش - کت است و چیزی اضافه اما هنوزپالتو نشده است ۷- میوه است ولی باین شکل خوردنی نیست - مخفف شاه - تیز ۸-مردی از هندوستان - از واحدهای مساحت ۹- چای را بآن اندازه میگیرند.

جدول کلمات متقاطع شماره ۱۰۳۳

افقی: ۱-فور -فرهنك ۲- ور - ونك - هر ۳- پیدازا ٤- باسلق - بوق ٥- استن - شانل ٦-لوچ - گاندی ۷- دیشلمه ۸- رك - کبی- تا ۹- بی‌ثمر - زیج .

عمودی : ۱- فوتبال - رب ۲-ور - آسودگی ۳- پستچی ٤-ویلن - شکم٥- فندق-گلپر٦- رگا (گار)- شامی۷- زبانه۸- نهاوندنی۹-گی- قلیواج .

بانك سؤالهای شما

۱- سلطان محمود غزنوی درچه سالی و بچه مرضی درگذشت ؟.

۲- تاریخ جهانگشای جوینی از آثارکیست ؟

۳- این شعر از کیست ؟

نام تو بردم و زدم آتش بجان خویش
در آتشم چو شمع ز دست و زبان خویش

٤- ویکتور آمانوئل دوم پسرکی بود ؟

٥- درخت بینوایان از ادبیات آلمان اثر کیست ؟

جواب شماره قبل

۱- دوره سلجوقیان .

۲- نزدیکی قراباغ .

۳- پژمان .

٤- درجنك ۱۸۹٤ - ۱۸۹٥ بین چین و ژاپن .

٥- کابریلا میسترال شاعره آمریکائی

جدول اطلاعات را باقلم دیپلمات حل کنید

آ-۲۳۵۲۰ ۱-۲

ساخت کارخانجات معروف بولیندرمونکتل سوئد

BOLINDER-MUNKTELL

تراکتورهای دیزلی ونفتی بی ام

دوست‌صمیمی کشاورزان ٦۱ کشور جهان

باقساط چهار ساله

خیابان اکباتان شماره ۱۰۰ تلفنهای ۳٦۲۹٥ تا ۳٦۲۹۹

آ-۱۲٦۰۰ کانون آکهی وین

خانم وآقای عزیز اول کفشهایتان را ازپا درآورید ومترا بدست گرفته آماده باشید

آقا: اول نوبت شماست قد خانم را بامتراندازه بگیرید ومواظب باشید ارتفاع مو بحساب نیاید .

خانم: حالا شما باید قد همسرتان رااندازه بگیرید شماهم سعی کنید ارتفاع موی شوهرتان را حساب نکنید .

حالافقط باید این دواندازه را زیرهم نوشته جمع بزنیدوبرای ما بفرستید .

زن وشوهری برنده مسابقه ماخواهند بودکه مجموع اندازه‌قدشان بیشتر یاکمتراز تمام شرکت‌کنندگان درمسابقه‌باشد.

کارخانه روغن نباتی شاه‌پسند مصرف یکساله روغن خانواده برندگان را بعنوان جایزه تقدیم خواهد داشت. اگر قد متوسطی هم دارید ناامید نباشید احتمال قوی میرود که شما وهمسرتان مجموعا برنده مسابقه شاه‌پسند باشید.

جوابها باید تاروز پانزدهم مهر ماه بنشانی زیرارسال‌گردد

تهران- خیابان بوذرجمهری- سرای حافظ- بخش مسابقات شاه پسند. آ-۲۳۵۹٦ **سازمان فاکوپا**

THE OBSERVER

فرانسه نوین بامسائل قدیمی خود دست بگریبان‌است

یك حکومت مصمم ولیبرال میتواند بهدفهای قانون اساسی جمهوری پنجم نائل شود ودر غیراین‌صورت‌نوبت‌سرهنگهای الجزایر خواهد رسید

ژنرال دوگل تاریخ‌را درکنارخود دارد. دوازده سال ویك رفراندم پیش‌او اعلام خطر کرد که‌جمهوری چهارم دراغتشاش وبی لیاقتی‌خود از میان خواهد رفت.

امروز فرانسه قانون اساسی جدیدی پذیرفته است وبنظر می‌رسد که «ثبات» و «اقتدار» کلمات اساسی درجمهوری پنجم باشد.

قانون اساسی دوگل ازبسیاری جهات بازگشتی از دمکراسی‌مدرن بهقرن نوزدهم بشمار میرود. تضعیف مسئولیت کابینه، تقلیل اهمیت مجلس وبالاتر ازهمه افزایش‌قدرت رئیس جمهور واختیارات فوق‌العاده او به‌موجب اصل ۱۶ قانون اساسی همه نشانه‌های آن است.

برای بدبینانی‌که نیم‌نگاهی به تاریخ میاندازند آینده روشن است. دوگل مانند ناپلئون اول و سوم‌راه را برای یك «شاهزاده رئیس جمهور» وسقوط به‌دامن دیکتاتوری هموارکرده است. ولی منتقدین نکته‌سنج‌تر با بررسی وظائف‌غیر دقیق و پیچیده رئیس جمهور و نخست‌وزیر، عدم توافق آنها را ناگـزیر می‌بینند. بنظر آنها جمهوری پنجم به‌بن‌بست خواهد افتاد.

پیش‌بینی غلط

اینگونه پیش‌بینی‌ها نارس است. چهره فرانسه دوگل هیچ روشن نیست. قانون اساسی جدیدبخودی خود سندی است که نه‌فرانسه را به‌ثبات رهبری خواهد کرد ونه به‌مصیبت. ولی قوانین اساسی بنحو غریبی پیشگویان را سردرگم میسازد، بنیادگذاران‌جمهوری سوم پیش‌بینی میکردند که‌بازگشت سریع سلطنت آنرا درهم خواهد نوردید. ولی جمهوری سوم از انقلاب به‌بعد دیر پای‌ترین رژیم ها بود وتا آخر جمهوریخواه ماند. واضعین جمهوری چهارم میپنداشتند که دوران آشوب وعدم ثبات را پشت‌سر گذاشته‌اند. دنیامیداند که چقدر دراشتباه بودند.

تجربیات آینـده ممکن است نشان‌دهدکه قانون اساسی‌جمهوری پنجم نامربوط بوده است‌نه‌مصیبت‌آمیز، آنها که نمی‌خواستند به بررسی علل واقعی بیماریهای‌فرانسه بپردازند قانون اساسی خودرا با تصوری از فرانسه نوشته‌اند کـه وجود ندارد وهرگز وجودنداشته است.

برای گلیست ها مسئله ثبات حکومتی را میتوان با متون مبهم ووسائل فنی حل کرد، زیرا بنظر آنها فرانسه، در قاعده خود، ملتی است که منتظر رهبری است. برای ژنرال دوگل احزاب قدیمی «چیزی جز دسته بندی» نبودند، که فقط برای محدودی غیر از خود سخن میگفتند.

ولی در واقع فرانسه سرزمین‌نیرو های سیاسی متعدد ودر حال‌منازعه است. صرفنظر ازعوامفریبی،وجنجال ها وفریاد‌ها وشعار های از مد افتاده احزاب جمهوری‌چهارم‌مبارزات‌حزبی آن بر گرد امور واقعی دور میزد. تصادم بین جمهوراست، بین‌دمکرات وطرفدار حکومت‌مطلقه، بین‌آموزش کلیسائی و دولتی اختلافاتی عمیق و اصیل ومشروع بود.

مغشوش‌تر

این تفاوتها که قانون اساسی قدیمی را غیر قابل اعمال ساخت، به توسط سیستم انتخاباتی در مجلس منعکس ـ ونه ایجاد ـ میشد. این امر ناگزیر به تعداد احزاب وکابینه های ائتلافی منجر میگردید. و از آنجائی که یکسوم فرانسویها به احزاب کمونیست ودست راست‌ضد جمهوریخواه رای میدادند، کابینه‌ها ناگزیر مبتنی بر ائتلافات وسیعی میشدند که اختلافات بنحوی غیر قابل اجتناب بین آنها وجود داشت. وچنین کابینه هائی‌بسهولت از داخل و خارج واژگون میشد.این علت اساسی عدم ثبات جمهوری چهارم بود.

هیچیك از اینها تغییر نکرده‌است. بلکه شاید وضع‌ازهمه وقت‌مغشوش تر شده. احزاب قدیمی از همه‌وقت پراکنده تراند. گروههای جدید گلیستی خیلی زود رس هستند و مسئله تلخ الجزایر بالاتر از هرچیز در جای خود باقی است.

قانون انتخاباتی جدید ممکن‌است بخواهد احزاب‌راوادار به‌ائتلاف کند، با وجوداین‌انتخابات مجلسی‌بوجود‌خواهد آورد که مثل همیشه متشتت‌خواهد بود.

فقط یك تغییر و تحول عمیق خود فرانسویها است که میتواند موجب ثبات چندحزب بزرك شود که‌قانون اساسی به آن احتیاج دارد. در متن قانون اساسی سد و بندهای زیادی برای جلوگیری از سقوط حکومتها در نظر گرفته‌اند ولی آیا در عمل وضع بحال سابق برنخواهد گشت؟

مردان «سیستم»

یك رهبری مصمم وباوجود این لیبرال میتواند جمهوری پنجم را همانگونه که واضعینش در نظر داشتند نیرومند بسازد. ولی‌قانون اساسی از قالب کلمات خود فراتر میرود و به افکار و تصوراتی که آنرا احاطه‌میکند و مردانی‌که سنت های آنرا میسازند شمول میابد انتخابات آینده مسلما گلیست های جدید را بمجلس خواهد آورد. ما وجود این ژنرال باید بخاطر بیاورد که چگونه نمایندگان حزب خود او بسرعت تبدیل به «مردان سیستم» شدند، وباز هم چنین اتفاقی ممکن است.

بنظر می‌آید که‌رهبران جمهوری پنجم همان گورکنهای جمهوری چهارم هستند، پینه‌ها، موله ها، لانیل ها، ادگارفور ها و سایر بازیگران پشت پرده. این‌اشخاص ممکن است‌بسرعت بازیهای پارلمانی سنت قدیمی را چنانکه میدانند از سرگیرند. اگر جمهوری پنجم بتواند به دیکتاتوری بینجامد، به همان خوبی هم میتواند بوضعی مشابه جمهوری چهارم رجعت کند

هرکس که نخستین حکومت جمهوری پنجم را تشکیل دهد باید با مسئله‌ای روبروشود که جمهوری چهارم را کشت، یعنی الجزایر. چهارسال جنك سخت فرانسه را بهمان‌گونه تجزیه و مشتعل کرده که مسئله ایرلند انگلستان رادر نیم قرن پیش به دوپاره نمود درست همانگونه که خطر طغیان نظامی دداولستر دمکراسی‌انگلستان را متزلزل کرد، هرراه حلی برای الجزایر یافته شود، مناقشات ناشی از آن سرنوشت جمهوری پنجم را تعیین خواهد کرد.

اینکه قانون اساسی به فرانسه موسسات و توانائی لازم را برای مقابله با مشکلات‌خود خواهد داد یانه مربوط به آینده است. دوستان فرانسه ـ چه گلیست و چه غیر آن ـ امیدوارند چنین باشد. زیرا سرهنك های‌الجزایر انتظار میکشند آنها هم اکنون ضربتی به جمهوری زده‌اند. آیا ضربت دیگری نیز خواهند زد؟

(ابزرور)

جمهوری پنجم متولد میشود

New York Herald Tribune — والتر لیپمن

امریکا باید ازتعهدات خود در تنگه‌فرمز رهاشود

نجات قوای ملیون ازجزایر ساحلی بالاترین‌کاری‌است‌که امریکا می‌تواند برای چیانکایشك انجام دهد

رئیس جمهور امریکا با بحرانی در روابط خود باچیانکایشك در فرمز روبرو است. محاصره کموی ازطرف کمونیستها موثر است ودلیلی در دست نیست که بدون جنگی با چین شکسته شود. این جنك را باید امریکا انجام دهد. پرزیدنت آیزنهاور تحت فشار روز افزون فرمز و بعضی ازمقامات درواشنگتن قرار دارد که‌به نیروی هوائی چیانك اجازه شروع‌کاری وابدهد که بعدا ما باید آنرا بپایان برسانیم.

برای رئیس جمهور ضمن مقاومت دربرابر فشار ورود به جنك‌دشوار و شاید غیر ممکن خواهد بود از گرفتن تصمیمی اجتناب ورزد که درواقع‌کنترل امریکائی رابرسیاست خارجی ایالت متحده دوباره مستقر خواهد ساخت زیرا اوباید چیانك را از حمله به‌خاك اصلی چین باز دارد وبااین کار او باید مسئله مذاکرات آتش بس را که منجر به تخلیه قوای ملیون‌خواهد شد مورد توجه قرار دهد.

این نیروهارا میتوان نجات داد، ولی جزایر ساحلی قابل رهائی نیست وامریکا اگر یکسوم قوای چیانك را ازتنگنائی که درآن گرفتار شده‌اند نجات دهد آنچه راکه درمقابل فرمز برعهده داشته است انجام داده است

علاوه براین مسئله در اینست که آیا قطعنامه فرمز در ۱۹۵۵ به رئیس جمهور اجازه و حق اخلاقی میدهد که بیش‌از این کاری نکند؟

بهتر از جنك

تردید نیست که تخلیه قوای ملیون مفهومش آنست که چیانك درجزایر ساحلی شکست خورده، وهمه امیدواری او به هجوم به خاك اصلی نابود شده است.

ولی هرچه هم این امربرای حیثیت چیانك ،وتاحدودی حیثیت خود ما بد باشد، بهتر از سایر احتمالاتی‌خواهد بود که اکنون دربرابر ما است. تخلیه ونجات سربازان چیانك بهتر است تا جنگی که محدود ساختن آن فوق‌العاده دشوار است واگر سلاحهای هسته‌ای درآن بکار رود، اثرات فجیعی در سراسر آسیا و موقعیت مادر آن منطقه خواهد داشت.

زیرا مردم آسیا فراموش نکرده‌اند که نخستین بارکه سلاحهای اتمی در جنك بکار رفت بتوسط امریکا وبرضد یك ملت آسیائی بود. تکرار این تراژدی بتوسط پرزیدنت آیزنهاور غیر قابل تصور است.

همچنین تخلیه سربازان چیانك بدیش کمتر از آنست که‌بگذاریم این سربازان در عمل محاصره شوند واز گرسنگی بمیرند، در حالی که ما خاموش بایستیم واقدامات غیر موثر برای گذشتن ازمحاصره انجام دهیم.

در تنگنا

همه راههائی که برای انتخاب در برابر خود داریم و حشت زااست. واقعیت تلخ آنست که مستر دالس درتگنائی افتاده است که ممکن بود با واداد کردن چیانك به فراخواندن قوای خود قبل‌از شروع بمباران ازآن رهائی یافت.

بهترین راه نجات آنست که بابزرك منشی واطمینان بنفس یك دولت‌بزرك رفتار کنیم، خود رااز چیانك رهانمائیم وبعد دنیارا بانمایش واقع بینی وعقل سلیم خود درباره آینده فرمزبه‌شگفتی اندازیم.

گفته میشود که اگرما اجازه ندهیم چیانك مارابه جنك بکشد همه ملتهای کوچك ازماروبگردان خواهند شد. گفته میشود که سر پیچی از به جنك کشیده شدن تسلیم وتمکین است و تجاوزهای بزرگتری را تشویق خواهد کرد.

ولی دربرابر این سخنان میتوان گفت که‌در بیشتر نقاط دنیا گرفتاری ماباچیانك بعنوان مصیبت شومی تلقی میشود ونشانه‌ای برضعف سیاسی و اخلاقی ما در برابر فشارهای سیاسی داخلی است.

اگر امریکا خود را ازقید چیانك‌رها کندو چنانکه میتواند وباید، پیشنهاد های سازنده‌ای که چیانك نتواند وتو کند، مطرح سازد، حیثیت مابالاخواهد رفت.

گرفتاری فعلی ما مسئولیت و تعهد عظیمی است، ورهائی ما از آن‌نشانه ضعف نخواهد بود وبعنوان یك «مونیخ» تلقی نخواهد شد، بلکه شاهدی بر ان خواهد بود که مادولت بزرگی هستیم که میتوان دردفاع از صلح دنیا بآن اطمینان کرد.

نیویورك هرالدتریبون

The New York Times

ارتش،برمه‌رااز تسلط کمونیستها نجات میدهد

ژنرال نه‌وین، نخست‌وزیرکودتا میگوید باید باچنك ودندان باکمونیستهاجنگید

رانگون ـ ارتش قدرت را بدست گرفت و یونو نخست‌وزیر برمه‌از ژنرال‌نه‌وین درخواست کرد‌که ریاست دولت جدید را بعهده‌بگیرد ووی نیز پذیرفت.

کودتای بدون خونریزی برمه برای آن بوجود آمد که ازافتادن حکومت متزلزل این کشوربدست کمونیست‌ها جلوگیری شود.

یونو نخست‌وزیر برمه طی یك گزارش رادیوئی جریان‌را باطلاع مردم‌رساند وافزود‌که نه‌وین‌پذیرفته است که انتخابات عمومی‌را قبل‌از ۳۰ آوریل انجام دهد. یونوگفت: «ما قصد داشتیم که انتخابات‌عمومی را درنوامبر امسال انجام دهیم، ولی دریافتیم که اگر انتخابات عمومی درنوامبر انجام یابد آزاد نخواهد بود.

من از ژنرال نه‌وین دعوت کردم که ترتیب انجام انتخابات را طی۶ ماه بدهد وخوشحالم‌کـه نه‌وین دعوت مرا پذیرفته است.»

توصیه یونو

یونو درنامه‌ای به نه‌وین نوشت کـه من برئیس جمهور، وینك مائونك توصیه ،خواهم نمودتاپارلمان را برای ۲۸ اکتبر دعوت متشکیل جلسه نماید. یونو دراین جلسه استعفا خواهد داد و نه‌وین‌بسمت نخست‌وزیری منصوب میگردد.

نه‌وین درپاسخ او نوشت‌که در سیاست خارجی بیطرفی را اختیار خواهد نمود.

ارتش بدون حادثه‌ای امور را در دست گرفت وعملیات آن که‌بنحو مطلوبی سازمان یافته بود سبب‌شد که‌کنترل تمام شهرهای بزرك در این جمهوری آسیای جنوب‌شرقی که دارای یك مرز ۱۵۰۰ میلی باچین‌کمونیست است، بدست ارتش بیفتد.

رهبران ارتش اعلام‌کردند کـه برای حفظ دمکراسی ونظم وقانون دست بکار شده‌اند وافزودند که میخواهند بمنازعه سیاسی برمه خاتمه دهند.

این منازعه پس‌از آنکه بریتانیا به برمه استقلال داد آغاز شد و موجب‌اغلب ناراحتی‌های این کشور بوده است.

رهبران ارتش میگویند یکدسته سیاسی مخفیانه بگردآوری اسلحه مشغول بودند تا تمام گروههای مخالف خودرا از میان بردارند و زمام امور را بدست گیرند. منابع اطلاعاتی ارتش اظهار عقیده میکنند که کمونیستها نیز برای کمك‌به توطئه کنندگان آماده میشدند.

تجزیه حزب

رهبران آرتش از تجزیه حزب بیطرف یونو که بدو دسته طرفدار ومخالف غرب تقسیم شده بود بارها اظهار نارضائی کرده وبهردودسته اخطار نموده بودند. رهبران‌ارتش به‌حزب یونو، یعنی اتحادیه ضد فاشیست آزادی مردم اعلام‌کرده بودند که اجازه نخواهند دادهیچ دسته سیاسی حکومت را با زور بدست گیرد. ولی همین‌رهبران وعده داده بودندکه حاضرندحکومت را بهر دولتی‌که بتواند ثبات و امنیت کشور را تامین کندبسپارند. اما درپشت سر این کودتا حوادث سیاسی زیر بوقوع پیوست:

درآغاز سال جاری درحزب‌آزادی مردم میان طرفداران یونوومعاونین سابق او باسوی‌وکین‌نین انشعابی روی‌داد. این دونفر هردو مانند یـونو سوسیالیست هستند ولـی بشدت ضدکمونیست میباشند. در ماه ژوئن یونو دونفر ازنمایندگان کمونیست را از زندان آزادساخت تا بتواند از آنها برای‌بدست‌آوردن رای اعتماد استفاده‌کند.

یونو رای اعتمادی راکه‌منظورش بود باا‌کثریت ۸رای برد. پس‌ازاین واقعه ضدکمونیستهای حزبی‌باخراج یونو ازحزب رای دادند ولی‌اخراج یونو اجرا نشد.

در ماه ژوئیه کمونیستها پایان جنك ده ساله خود را در جنگل علیه دولت اعلام کردند. و در ۱۵ اوت حزب کمونیستها بنام «رفقای‌مردم» قانونی شد. دو روز بعد حزب کمونیست اعلام کرد که هدف آن ایجاد انقلابی بمنظور تاسیس یك دولت کمونیستی است. بدین ترتیب نفاق و انشعاب‌دو حزب یونو شدت گرفت و نخست وزیر از تشکیل پارلمانی در ۲۸ اوت صرفنظر کرد تا انتخابات را در پائیز وبا زمستان بموقع اجرا بگذارد. هیچ حزبی باندازه کافی نیرومند نبود که بتواند اکثریت لازم را برای ایجاد یك دولت استوار بدست آورد.

شایعه‌کودتا

کمونیستها علیرغم قول خودکه سلاح را زمین خواهند گذاشت شورش را ادامه دادند تاملت تقریبا در حال یك جنگ داخلی باشد. طی چند روز گذشته وضع بسیار ناراحت بر پایتخت مستولی شد و شایعاتی مبنی‌بر کودتای ارتش وجود داشت. هنگامی که ارتش فرودگاه رانگون را گرفت شایعات مزبور بحقیقت پیوست. سربازان سراسر شهر و حومه آنرا تحت نظر گرفتند و تمام اتومبیل ها برای یافتن اسلحه و مهمات مورد بازرسی قرار گرفت.

ژنرال نه‌وین که ۴۸ سال دارد یکی از ضد کمونیستهای سرسخت است. از او نقل و قول میکنند که گفته است «ما باید باچنك ودندان باکمونیستها بجنگیم». سال گذشته ژنرال نه‌وین باایالات متحده سفر نمود تا مورد معالجه قرار گیرد. هنگامی که نه‌وین در واشنگتن بود بامقامات نظامی و دفاعی امریکا ملاقات و تبادل نظر کرد. وی‌فرمانده ۶۰ تا ۸۰ هزار سرباز است. در سال ۱۹۵۰ معاون نخست وزیر بود.

منازعه دائمی

از هنگامی که برمه از بریتانیا در سال ۱۹۴۸ استقلال یافت دچار کشمکش‌و منازعه داخلی بوده‌است. بزرگترین طغیان را کمونیستها برپا کردند.

خوشبختانه کمونیستها بدو دسته تقسیم شدند و نتوانستند متحد گردند. سایرگروهها وازجمله دسته شانس و کاشیسن که در کوههای غربی و شمالی فعالیت میکردند قصد بدست‌گرفتن‌حکومت راانداشتند ولی آنها میخواستند که نظرباتشان از طرف برمه ایها محترم شمرده شود.

برمه کشوری است‌که دارای‌نواحی گوناگون است. دولت کوشید که‌این نواحی را بیکدیگر نزدیك سازد و یك حکومت واحد تشکیل دهد ودر عین حال روح خودمختاری واستقلال محلی آنها را نیز نقض نکند.

در سال ۱۹۵۷ هشت شورش در سراسر کشور بر پا شد. قتل، دزدی و تجاوز شیوع داشت و جاده ها، راه آهن و حمل و نقل رود خانه‌ای نا امن‌بودند. درژوئیه‌گذشته گزارشهائی رسید که اکثریت شورشیان جنگلی مایلند عفو عمومی دولت راپذیرند و تسلیم شوند. گفته میشد کـه شورشیان و کمونیستها ده هزارنفر نیروی مسلح دارند برمه در ناحیه شرقی خلیج بنگال جای دارد و با هند، چین، پاکستان شرقی، لائوس و سیام هم مرز است. جمعیت برمه ۲۰ ملیون نفر است.

نیویورك تایمز ۲۸ سپتامبر

مقالات وگزارشهای خارجی

مولوتف درفیلم دیده شده است

لندن ـ رویتر ـ اخبار واصله بلندن حاکیست که‌درفیلمی که‌اخیرا بمناسبت روزملی مغولستان خارجی تهیه ونمایش داده شده مولوتف وزیر امورخارجه شوروی که‌سمت سفیر کبیر شوروی رادرمغولستان خارجی دارد دیده شده است. این فیلم ازطرف بنگاه تلویزیون انگلستان نیز نمایش داده شده ومولوتف رابالباس مخصوص سفیرکبیری نشان‌میدهد مولوتف درسال قبل مورد خشم خروشچف نخست وزیر شوروی قرار گرفت ودرواقع بمغولستان تبعید شد.

-۱۲۲-

نوشته : انور خامة

خلاصه داستان

صادقخان شقاقی پس از اینکه با توطئه آقا محمد خان قاجاررا بقتل میرساند ادعای سلطنت می کند و آذربایجان را تصرف و قزوین را محاصره میمایند فتحعلی شاه و حسینقلی خان برادر او هردو عاشق مریم یکی از زنـان آقا محمد خان هستند اما مریم حسینقلی خان را دوست دارد. حسینقلی خان بکیمیاگر مرموزی بنام ملا بارانـی اعتقاد دارد و میخواهد بکمك او بوصال مریم برسد ولی کیمیاگر نیز در خفا دلباخته مریم است و برای ربـودن او نقشه میکشد ولی در هنگام اجرای این نقشه دستگیر میشود. شاه و حسینقلی خان به جنك صادقخان میروند دلاوری بنام‌دوالفقارخان‌عاشق‌طرلان‌دختر حاکم‌مراغه‌و رقیب صادقخان است.

بیگلربیگی هر قدر ملابارانی را شکنجه می کند نمی تواند او را وادار باعتراف نماید. بعدا او را بخانه میرزا شفیع می فرستند تا با حیله از او اقرار بگیرد.

صدا درجنگل پیچید ومحو شد ،لحظه‌ای بعد همان صدا قدری نزدیکتر وآشکارتر بگوشم رسید وباز جواب دادم .تااینکه بالاخره از دور مادرم وچند نفر دیگر از اهل ده دومیان درختان جنگل پدیدار شدند .بایکدنیا ذوق وشوق بطرف آنها دویدم وخودم رادر آغوش آنها انداختم .بیچاره مادرم حال حرکت نداشت .آنقدر گریه کرده بود کـه چشمهایش مثل یك کاسه خون شده بود .بعدها فهمیدم کـه پس از دور شدن من چند نفر هیزم شکن جسد پدرم را پیدا کرده وبده آورده وبمادرم خبر داده بودند کـه اثری از من نیافته‌اند .آنوقت آن زن بیچاره سروسینه زنان بدنبال من بجنگل آمده بود وساعتها گشته بود .نزدیك بود بکلی از یافتن من مایوس شونـد کـه دست تقدیر مارا از نوبهم رسانید.

باری‌از آن روز من ومادرم تنها ماندیم .مادر بیچاره‌ام باآنکه خواستگاران زیادی داشت همه آنهارا جواب گفت وتمام عشق وعلاقه خود رابمن بسته بود .روزها کار میکرد وقوت لایموتی برای ما بدست میاورد .باین ترتیب چند سال گذشت وکم‌کم من جوان نیرومندی شدم .در زور بازو وتیز هوشی سرآمد تمام جوانان ومردان دهکده بود م.همه جوانها از من حساب میبردند ومیدانستند کـه حریف من نمیتوانند بشوند .اما تلافی آنرا جای دیگر درمیاوردند .یعنی مرا پیش خودشان راه نمیدادند ونمیگذاشتند درده کاری بگیرم .همان حرفهائی کـه بپدرم میزدند برای من هم‌تکرار میکردند .مرا بیگانه ولر وزبان نفهم مینامیدند .خلاصه غیر از خودشان میدانستند واز خود دور میکردند.

اتفاقا من هم زیاد اهمیتی باین مسئله نمیدادم .علاقـه‌ای نداشتم که باآنها رفت و آمد کنم. اصلا از حرفها و کارها و رفتارشان هم خوشم نمیامد .من در محیط دیگری زندگی میکردم .گوئی دنیای مرا درمیان درختان انبوه جنگل ساخته‌اند باابن درختان ،باحیوانات آن ،باخزه‌ها وپیچك‌های وحشی آن من خوگرفته ووقتی خودرا میان آنها میافتم گوئی دنیائی رابمن داده‌اند .هیچ غمی نداشتم .ازاین‌سو بآن سو میرفتم وجولان میدادم وتیر میانداختم وخلاصه عالمی داشتم .همان کار پدرم راپیش گرفته بودم .شکار میکردم ،هیزم شکنی مینمودم .میوه‌های جنگلی رااز درختان جمع آوری میکردم .محصول آنهاراهرچـه بود بمادرم تحویل میدادم وباهم زندگی بی غمی داشتیم.

اماافسوس کـه دست سرنوشت همین زندگی ناچیز راهم نتوانست بمن بینوا به‌بیند ،چندی بعد مادر بدبختم تب‌لازم گرفت وازهمان بیماری بدرود زندگی گفت. مك فلك‌زده بیکس و تنها ماندم. آنوقت‌تازه بیست سال داشتم .مرگ مادرم از یکطرف یگانه کس‌و کار مراا زمن گرفت واز طرف دیگر برشدت روشهای ناهنجار مردم ده نسبت بمن افزود.

قبل از مرك مادرم چون او را از خودشان میدانستند برای خاطر او قدری ملاحظه میکردند .سلام وعلیکی با من مینمودند وگاهی مرا بمجامع خود راه میدادند .اما بعداز مرك او دیگر با من بکلی مثل یکنفر بیگانه، یك‌نفر جذامی رفتار میکردند .مرا هیچ جا راه نمیدادند ،حتی سلام و احوالپرسی هم با من نمی‌نمودند .جز نوك ونیش وطعنه وسرکوفت چیزی نمیگفتند .وقتی از کوچه‌ها رد میشدم بچه‌ها از جلو من فرار میکردند. پدرها ومادرهاشان بآنها گفته بودند که اگر نزدیك من بیایند آنها ها میدزدم وودر جنگل روغن آنها را بیرون می‌آورم .با این حال من بآنها کاری نداشتم .من باتنهائی خود گرفته واصلا از رفت وآمد وگفتگو کردن با آنها بیزار بودم .من برای خودم‌عالمی داشتم روزها بجنگل میرفتم وشبها بکلبه خرابه ای که داشتم بر میگشتم .تمام عشق و علاقه من در میان جنگل ،در همان آرامش وتنهائی بی غل‌و غش‌آنجا بود .در حقیقت من وقتی بجنگل میرفتم تنها نبودم . یك دنیا دوست و رفیق داشتم .تمام درختهائی که یك یك آنها را از کودکی میشناختم دوست من بودند وبا من سخن میگفتند.

اما شبها وقتی بکلبه محقر خویش باز میگشتم واقعا خودرا در محیط مرگباری حس میکردم .سکوت مرك در ودیوار آنرا فرا گرفته بود. بوئی از زندگی از آنها بمشام نمیرسید .همه چیز مرده وبیحس وبیحرکت‌بود. راستی اگر منعم نمیکردند میخواستم شبها نیز در همان جنگل بمانم واز این ده لعنتی فرار کنم.

پنج‌سال گذشت ومن بهمین زندگی خو گرفته بودم .تصور میکردم دنیا بهمین جا ختم میشود وتمام لذات زندگی در پرسه زدن میـان جنگل وشکار حیوانات وسر بسر گذاشتن با پرندگان خوش خط وخال خلاصه میگرد د .اما یکروز ناگهان همه چیز تغییر کرد. یك‌نگاه زندگی مرا عوض کرد .روح مرا واژگون ساخت .این همان نگاهی است که هنوز از دست آن رنج میکشم .وبدنبال آن میدوم.»

دراینجا کیمیاگر آه سوزناکی از دل برکشید وبا آهنگی پرسوز و گداز چنین ادامه داد

«پدر بزرگوار ،نمیدانم چگونه آن لحظه رابرای شما شرح دهم .یقین دارم که‌هرقدر سعی کنم نخواهم توانست نه آن منظره ونه‌حالت روحی خودم را برای‌شما شرح دهم . باوجود این میکوشم شاید بتوانم جزئی از آنرا برای‌شما تشریح نمایم.

آنروزطرف عصر من‌از جنگل برمیگشتم .شکارخوبی گیرم آمده‌بود . یك قرقاول حسابی زده‌بودم ومیدانستم درده‌آنرا بقیمت خوب‌از من‌خواهندخرید. خرم وخوشحال باقدمهای بلند بطرف ده‌می‌آمدم .وقتی بحوالی ده‌رسیدم احساس تشنگی شدیدی درخود نمودم . همان نزدیکیها چشمه بزرگی قرار داشت‌که تمام مردم ده اب آشامیدنی خودرااز آنجا میبردند ودخترها روزها کوزه‌های آب رابدوش میگذاشتند پای آن چشمه می‌آمدند وازآب گوارا پر میکردند وبرای‌خانه خودمیبردند .این‌یکنوع تفریح زنها ودخترهای ده بود .باخود گفتم بروم سرچشمه قدری آب بخورم وسروصورت خودرا میشویم که‌وقتی بده برمیگردم تروتمیز باشم .راه خودرا کج کردم وبطرف چشمه رهسپار شدم .این چشمه درانتهای کوچه‌باغ بسیار مصفائی قرار داشت . اطراف آنرا درختان فراوانی گرفته ودر حقیقت یك‌نوع‌حصاره سر پوشیده‌ای را تشکیل داده بودند که‌شباهت زیادی بیك آلاچیق طبیعی داشت . من‌آهسته آهسته تفریح‌کنان پیش میرفتم .علفهای مرطوبی که‌کف کوچه باغ راپوشانیده بودند زیر قدمهای من‌له میشد ومن‌بدون اینکه حتی صدای پائی هم برخیزد پیش میرفتم .بدین ترتیب تاانتهای کوچه‌باغ پیش رفتم .اما همینکه وارد محوطه چشمه شدم ناگهان بامنظره‌ای‌روبرو گردیدم که‌تاآن لحظه ازززندگی خویش نه‌تنها ندیده‌بودم بلکه فکر آنرا نیز نمیکردم. لب چشمه دختر زیبائی روی یك تخته سنك نشسته پاهای خود راتوی آب دراز کرده ومشغول شستن آنها بود.گفتم دختر زیبا ولی حقیقتا چقدر این کلمه برای بیان حسن وجمال وملاحت او نارساست .در واقع فرشته‌أی بود که‌درمیان بشر ظاهر شده‌بود .زیبائی فرشتگان آسمانی‌راداشت .چشمان سیاه اوکه ازنرگس شهلاگوی سبقت میبرد آفت دل ودین عارف وعامی بود .ابروانی کمانی ،لبانی چون‌غنچه وصورتی چون‌برك گل‌داشت .خرمن موهای طلائی رنك او روی‌شانه‌های اوپریشان شده وموج میزد ودرمیان خود گردن وسینه‌مرمرین اورا‌پنهان میساخت . دردهات مازنها چادر سرنمیکنند وفقط روسری می‌اندازند .اما اوروسری خودرا جمع کرده وروی‌دامن خود گذاشته‌بود.

شایدمیخواست آزادی بیشتری داشته‌باشد .شاید هم‌برای آنکه بیشتر زیبائی و طنازی خود را در آئینه آب به بیند واز آن لذت ببرداینکارراکرده بود برای‌اینکه بهتر بتواند پاهای خودرا بشوید دامن بلند خودراجمع کرده وبالا گرفته بود . بدین ترتیب تمام ساق پاوزانو وحتی قسمتی‌ازرانهای مرمرین اونمایان بود.

واقعا مثل اینبود که‌این‌پاها را مجسمه سازازمرمر ساخته باشد یکدنیا لطافت وظرافت وتناسب وزیبائی درآنها نهفته بود . قطرات شفاف آن که‌برروی ساقهای سفید وبلورین او می‌لغزید ومیدرخشید جلوه وجلای بیشتری بآنها بخشیده‌بود .خلاصه‌هرچه من شرح دهم بازهم‌عشری ازاعشار آنرا نمیتوانم بیان کنم .همین قدر بگویم که‌بایك نگاه مسحور وشیفته‌این دختر مه‌پیکر گردیدم ودل ودین وعقل وهوش من بیغما رفت .چنان عاشق و دلداده او گردیدم که‌پس‌ازده سال هنوز گوئی روز اول این عشق است . بلکه صدبار هم ازروز اول شدیدتر وحادتر گردیده‌است.

حقیقت را بگویم ،تا آن لحظه من زن رانمیدانستم چیست ، معنی‌زیبائی رانمی‌فهمیدم ،عشق برای من معنا ومفهومی نداشت . درده ما دختران زیادی بودند درموقع رفتن وآمدن اغلب بآنها برمیخوردم .بعضی هااز جلومن فرار میکردند . بعضی دیگر برعکس مرامسخره می‌نمودند .اما من بآنها ، بفرارشان و بتمسخرهاشان وقعی نمی نهادم . مثل‌این بود که آنهابرای‌من‌وجود خارجی ندارند .اما این‌یکی برعکس برای من همه چیز بود .تا آنروز هیچ وقت‌اوراندیده بودم . بعدها فهمیدم که‌تازه باپدر ومادر خود ازده مجاور باین ده آمده واسمش هم مریم است .راستی چه اسم‌زیبا ودلفریبی .مریم این‌کلمه مثل‌ستاره تابنده‌ای همیشه درزندگی من‌میدرخشید ولی‌افسوس‌که من جزرنج‌وناکامی هیچ چیزاز او ندیده‌ام.

باری ،هنوز من‌در آستانه محوطه چشمه آشکار نشده‌بودم که‌چشم‌مریم بمن‌افتاد وهمینکه مرا دیدبوحشت زده‌ازجای خودبلند شد ودرحالیکه خودرا جمع‌وجور میکرد فریاد کشید :

ـ کاظم .کاظم

چند لحظه بعددرختان کنار کوچه باغ ازهم باز شد ومردی که لباس ماهیگیری تن داشت بیرون آمد وجلو من‌ایستاد ودر حالیکه باچشمان شرر باری بمن مینگریست فریاد زد :

ـ مردکه ،اینجا چکار داشتی.

من‌که تازه بخودآمده بودم جواب دادم:

اطلاعات هنری

هنر اسکیموها

امروز نقاشان وپیکر تراشان مدرنیست آثار خودرا باالهام از آثار سیاهان وسرخ پوستان میسازند ومخصوصا اکسپرسیونیستها تحت تاثیر هنر این اقوام هستند .

درهنر اقوام بدوی خطوط رل خاصی رابازی میکند وبا خشونتی که دارد قیافه هارا اغراق‌آمیز نشان میدهد .

برعکس هنر اسکیموها با حفظ خاصیت بدوی بودن یعنی اهمیت دادن به ارزش کلی خطوط درجای خود نرمش آنرا نیز در نظرگرفته آرامش وخشونت زندگی راباهم در یامیزند .

وسائل کار اسکیموها ساده‌است وآنها قطعه سنگی را گرفته با مته‌ای که خود آنرا ساخته‌اند، بادقت بکار ساختن انواع مجسمه میپردازند .

سوژه آثار اسکیموها مانند همه اقوامی که در وضع تمدن اولیه قرار دارند بیشتر انسان و حیوان است وباالهام از محیط زندگی خود اکثر هنرمندان این اقوام‌ماهیهای مختلف‌وزن‌وپرندگانی که در محیط آنها زندگی میکنند را نشان میدهند .

اگر آنها در تجسم موضوع انتخاب شده رعایت ریزه‌کاری را نمیکنند ولی در کلیات خطوط را نسبت بهم سنجیده آنرا بوضعی درمیاورند که گویای‌دست ،پا ، صورت و.... باحرکات مختلف آن باشد .

مطالعه در هنر اقوام اسکیمونشان داده است که آنها خواص خطوط راکاملا درک کرده وبهمین جهت با ایجاد یك اثر حتی سردی محیط خودرا نیز نشان میدهند .

گرچه در هنر سیاهان نیز محیط گرم ودم کرده کاملا نشان داده میشود ولی‌این امر غالبا بکمك رنگهای مختلفی انجام میگیرد که پس از پرداختن یك اثر بروی آن زده شده است .

درآثار سرخ پوستان منظره بندرت وجود دارد واگر هم دیده شود بیشتر از خطوطی ساده‌ای که در پشت اثر اصلی قرار میگیرد ،نیست .

این خطوط‌که‌از منظره شکستگی یخ وبالبه برفی وباکومه‌ای چوبی تجاوز نمیکنند همیشه بشکل ساده وبی اهمیتی مجسم میشود .

هنرمندان اسکیمو ساختن آثار واز تفریحات خود میدانند ومانند همه افراد محیط خود کاراصلیشان تامین زندگی ازراه شکار است .

آنها بمناسبت فرصت زیادی که دارند برروی یك اثر کارزیادی میکنند واز دل سنگ‌وچوب‌آثاری بیرون میاورند که امروز توانسته است مورد مطالعه وتحسین هنرمندان بزرگ ممالك متمدن قرارگیرد.

ویلیام فالکنر
نوبلر ۱۹۴۹

بین نویسندگان امریکائی ویلیام فالکنر بیش‌از دیگران توانسته است زندگی بدون اصالت و ماشینی دنیای جدید راتشریح کند وآثار فالکنریك کمدی انسانی امریکائی را تشکیل میدهد .

بیست اثر فالکنر که مشمول جایزه نوبل ادبیات برای «مجموعه آثار» گشت همگی در محیطی عریان وماده پرست قرار گرفته وازتمام آنهابوی تند عرق جبین وخون بمشام میرسد قهرمانان داستانهای او اغلب زارعین فقیری هستند که بسختی بافروش محصول پنبه و چوب (دو محصول کشاورزی عمده ایالات جنوبی کشور های متحده) خود بکارخانجات و تراسای بزرك امرار معاش میکنند ولی فقر آنان حقیقت و صفتی‌انسانی دارد که بیش‌از محیطی که در آن زندگی میکنند خواننده‌را مجذوب‌مینماید وباین علت است که آثار فالکنر اغلب منقدین ادبی جهان‌بعنوان نمونه مترقی ادبیات معاصر آمریکا نام‌میبرند برنارد شاو درباره او گفته «فالکنر راه جدیدی را در ادبیات انگلو ساکسن افتتاح نموده است».

این نویسنده شهیرکه درسال۱۸۹۷ در خانواده‌ای قدیمی ولی فقیر دراثر جنگهای انفصال چشم بجهان گشود تا ۲۱ سالگی در محیط زراعتی که محل وقوع اغلب داستانهایش‌میباشد زندگی نموده است دراین سن‌بخدمت سربازی شتافت ودرجنك جهانی اول شرکت نمود و پس‌از پایان جنك فالکنر مدتی بشغل نقاشی و مدتی بعملگی پرداخت تااینکه کم‌کم آثارش شهرتی یافت وباحق تالیف اولین کتابهایش سفری بنیویورك و پاریس نمود ولی این سفر اولین و آخرین مسافرت اوبود زیرا درنتیجه آن از زندگی در شهرهای بزرك و محیط پرتظاهر وریای آنها متنفر گشت و معتقد شدکه‌زندگی روستائی‌ساده‌ترین وعمیق ترین نوع زندگی است. امروزه درحالیکه محافل هنری دنیا او را یکی ازبزرگترین نویسندگان معاصر میدانند خود او شخصا شغلش را زراعت معرفی میکند زندگی او نیز تاحدی‌مؤیداین‌تعریف استزیرافالکنر درقریهٔ آکسفورد که درآن چند جریب زمین و یك ویلای کوچك داردصبحها رابه‌نویسندگی و بعدازظهرها رابه سرکشی زمینهای زراعتی خود می پردازد .

معروف ترین آثار فالکنر عبارتند از «صدا وخشم» ،«وقتی که جان میدهم »، «محراب »،«مرثیه برای یك راهبه»، «روشنائی‌ماه‌اوت»،«سارتوریس ماپیلون »،«نخلهای وحشی» ،اسالم آخرین اثرش «صعود موسی»میباشد.

سبك آثار فالکنر سبکی ساده وبی پیرایه است واو اغلب ازربان عامیانه امریکائی درنویسندگی استفاده میکند سبك فالکنررادرنویسندگی میتوان‌به سبك آثار صادق هدایت تشبیه نمود ازتمام آثار فالکنر خواننده حس بد بینی و تمسخری نسبت بزندگی‌احساس میکند .

اغلب داستانهای او باخشونت و تهیدستی توام است. در این داستانها حقیقت زندگی متجلی شده وبرای لذت بردن از نوشته‌های فالکنرخواننده ما باید زندگی راازدریچه چشم او یعنی باروشن ضمیری ببیند .

میشل مورگان

میشل و عدد سی و هشت

میشل مورگان با چشمان آبی و قیافه زیبای خود لبخندی بروی خبرنگاران زد و گفت:

ــ سر موفقیت مرا میتوان در دقت و نظم دانست، من در زندگی ستارگان زیادی دقت نموده و از آنها پند گرفته‌ام .

وقتی سه سال بیش نداشتم مستخدم ما بپدرم گفت که: «این دختر بعدها مشهور خواهد شد» ولی آنروز کسی اینحرف را باور نداشت آنوقت هنوز میشل نمی‌دانست که چه چشمان زیبائی دارد ولی بعد ها وقتی بسن سیزده سالگی رسید تازه زیبائی وی‌معلوم شد. در آن هنگام هرکس که باو میرسید، میخواست چشمان‌قشنگش را بنگرد. در پانزده سالگی بپاریس رفت و مفتون دنیای ناشناخته و جدید شد. او در این هنگام برای بازی در فیلمی رفته بود ولی پدرش بااو مخالف بود و نمیخواست دخترش هنرپیشه شود اما عمه‌اش باو کمك نمود. اما هنوز میشل مورگان امروز و سیمون روسل آنروز گمنام بود و درس آواز میگرفت تااینکه مارك آلگره، که دربدر بدنبال هنرپیشه‌ای برای بازی و آوازه خوانی در فیلمی میگشت او را پیدا نمود و پسندید و در این فیلم آواز «سسام در را بازکن» را خواند که باموفقیت‌انجام پذیرفت .

میشل میگوید: هنگامی که در فیلم مزبور بنابدستور کارگردان مجبور شدم هنرپیشه مرد آن بنام «گابن» را ببوسم، تمام تنم لرزید ولی بالاخره با «هیولای سینما» مانوس شدم .

پس از آن در های ترقی بسوی میشل مورگان گشوده شد و بابازی در فیلمهای طوفان و غیره شهرت و اشتهار فوق‌العاده‌ای بدست‌آورد.

و همین اشتهار نظر کارگردانان امریکائی را جلب نمود و بالاخره نیز بسوی سرنوشت و شهرت خود رفت و قدم در قاره اروپا گذاشت. در امریکا بابیل‌مارشال، هنرپیشه سینما آشنا شد و در سال ۱۹۴۲ بااو ازدواج نمود ولی این ازدواج تا سال ۱۹۴۹ بیشتر نپائید و در آن سال ایندو ازهم جدا شدند زیرا میشل خلق وخوی فرانسوی داشت و شوهرش اخلاق امریکائی و ایندو باهم نمیساخت و پس از آن با هانری ویدال ازدواج نمود.

اگر از او بپرسید در زندگی بچه چیزی معتقد است بشما خواهد گفت :

ــ شانس، شانس و بازهم شانس!

ضمنا بدنیست بدانید که عدد سی و هشت در زندگی این ستاره رل مهمی را بعهده دارد زیرا اکنون سی و هشت سال از سن او میگذرد در سی و هشت فیلم بازی کرده و دارای سی و هشت دندان است! و نیز به موسیقی نقاشی های امپرسیونیست و به شوهر وکودك خود علاقمند است .

دکتر جعفر رحمانی
متخصص امراض اعصاب و روح از دانشگاه لندن
معالجه ضعف اعصاب، ترک تریاک ، بیخوابی
غش ، فلج ، رعشه ، سیاتیک ، سردرد
پذیرائی صبح و عصر
خیابان پهلوی بالاتر از چهارراه امیراکرم کاشی ۱۷۵۸
آ ـ ۲۳۶۷۴

ترانه‌های عامیانه

ترانه‌های عامیانه را میتوان مرحلهٔ ابتدائی شعرو موسیقی دانست .

سرچشمه ترانه‌های عامیانه بسیار قدیمی وهمزمان بانخستین تراوش های معنوی بشراست ولی بایداقرار کرد که این هنر ابتدائی بقدری نیرومند ودارای قوه حیاتی است بی‌آنکه تغییر بنماید در محیطهای اولیه باقیمانده و اساس قریحه غزلسرائی انسان بشمار میرودترانه های عامیانه متعلق بتوده مردم‌است با وجود این هنر کاملی است که شرایط کلی هنر رادارا میباشد.

عموما بخطا هنررا بیکدسته مردمان برگزیده و روشنفکر منحصر می سازند .احتیاج بهنر درطبیعت بشر است انسان ابتدائی و حتی انسان وحشی گاهی هیجان مخصوص‌حس میکند و آنرا بوسیله آواز ظاهر میسازد شاید آواز او خشن وخیلی ساده‌باشد ولی بهر حال نماینده‌حس زیباپرستی اوست مثلا چوپانی که درکوه ودشت گله میچراند ویازنی که دوك میریسد و برای تفریح‌آواز هائی زمزمه‌میکند یازنی که‌پای‌پیانو نشسته وآهنگهای علمی مینوازد لذت هنری یکسانی دارد . حس‌هنر وزیبائی در انحصار طبقات عالی و تربیت شده نیست نابغه‌های ساده‌ای وجود دارند که درمحیطهای‌ابتدائی تولدیافته‌اند واحساسات خودرا بی تکلیف وباتشبیهات ساده‌ای بشکل آهنگهاوترانه‌های‌عامیانه‌بیان میکنند گاهی‌بقدری ماهرانه‌ازعهده‌اینکاربر می‌آیند که‌اثر آنهاجاودانی میشود. این نابغه‌های گمنام مصنفین ترانه های عامیانه میباشند .

موسیقی‌دانهای‌بزرك مانند موزار. شوبرت . شومال . بسیاری از آهنگهای ترانه های محلی راپایه تصنیفات خود قرار داده‌اند . این ترانه ها . آوازها مثل‌ها و افسانه‌ها که‌نماینده روح هرملت میباشند سرچشمه بکری برای تصنیفات موسیقی بشمار می‌آیند .کشور ما از نظر ترانه‌های عامیانه بسیار غنی است منتهی باید میان مردم دهات و شهرستان‌ها رفت ـ میان مردمیکه سنن خودرا محفوظ داشته‌اند و نگهبانان‌این گنجینه گرانبهاهستند

واین ترانه هاراجمع آوری کرد البته ترانه‌های دیگر هم توسط اشخاص باسواد یانیمه سواد دار بزبانهای‌محلی سروده‌شد که‌هرچند قابل توجه‌هستند و شهرت زیاد پیدا کرده‌اند اما در حقیقت ترانه های عامیانه نیستند . اینك چند نمونه از ترانه های عامیانه ایرانی:

لالائیهای شیراز

لالا ، لالا گل پسته
بابات رفته کمربسته
لالا ،لالا گل خشخاش
بابات رفته خدا همراش
لالا، لالا گل نعنا
بابات رفته شدم تنها

ترانه های عاشقانه

الا دختر توما دخترونی
انار میخوش مازندرونی
زره‌برگردنت گوشواره برگوش
همون‌ماه میان آسمانی
الا دختر بجان‌شش برارت
مکش سورمه بچشمان خمارت
مکش‌سورمه که‌بی سورمه جوونی
که‌سورمه میکشی جون‌میستونی

مترو

گفته میشودکه تهران بزودی دارای مترو خواهدشد

اولین فکرایجاد مترو

آنسال فکر عجیبی به‌کله آندره فالانژ فرانسوی زد .آندره روزی‌از خیابانهای پاریس میگذشت.جمعیت مردم که‌درهم میلولیدند وبهمدیگر تنه میزدند .سروصدای کالسکه‌ها وصدای نعل اسبها‌برروی سنگفرش خیابانها اورابفکر انداخت وباخود گفت:

ــچطور است که‌عده‌ای ازمردم‌درزیر زمین راه‌بروند !

ازاین فکر لبخندی برلبانش‌نقش بست ودنباله آنرا گرفت وروزهای زیادی فکر نمود وبالاخره نقشه ساختن خیابانهای زیرزمینی را کشید.طبق نقشه اومیبایستی‌خیابانها رابعمق چندمتر کنده‌ودرزیرزمین خیابانهائی احداث نمایند. نقشه‌خود رابعرض ناپلئون‌رسانید، امااامپراطور که سرگرم جنگهای خودبود،نه‌تنها بطرح آندره فالانژ توجهی نکرد بلکه به‌آن خندید وآنرا «نقشه کودکانه» خواند.

باینترتیب نقشه آندره فالانژ دربوته‌فراموشی افتاد وسالها ازاین بین گذشت وجمعیت شهرهای بزرك مانند پاریس ،لندن ونیویورك وغیره هرسال بیشتر میشد، مردم ازاطراف بشهرها هجوم می‌آوردند ووسائل نقلیه باشکال ازمیان‌جمعیت ردمیشدند. سروصدای مدام مردم را آزرده خاطرمیساخت واز همه مهمتر آمار تصادفات ووسائل‌نقلیه هرروز بیشتر میشد.

یکبار دیگر نقشه آندره‌فالانژ جان گرفت .امانه به‌آن صورت ، بلکه بصورت بهتر ومدرنتری که راحتی مردم راتضمین نماید.

مدتی بودکه قطار اختراع شده‌و مسافرت ازشهری بشهر دیگر با راحتی زیادی انجام میگرفت ومردم ازاین وسیله کاملا راضی بودند. عده‌ای دورهم‌نشستند ونقشه«راه‌آهن زیر زمینی»راکشیدند. امااشکال عمده‌ای درسرراه اجرای‌این نقشه وجود داشت، وآن اینکه میبایستی خیابانها رابکنندوبخانه‌ها ومغازه‌های مردم آسیب واردمیشد.

مردم میگفتند :ماچنین چیزیرا که‌باموال ودارائی مالطمه میزند، نمیخواهیم !

یکبار دیگر مخترعین وبزرگان، قوم جمع شدند وفکرهای خود را رویهم ریختند وقرارشد ،بجای اینکه متروراا درعمق نزدیك‌بسطح زمین ایجاد کنند، عمق بیشتری رابکنند تابخانه‌ها ومغازه‌های‌مردم آسیبی وارد نشود.

ایجاد اولین خطوط مترو در نیویورك ولندن وپاریس

درسال ۱۸۴۲ یکنفر فرانسوی بنام مسیولوباکه به‌آمریکا کوچ کرده‌بود امتیاز ایجاد متروی نیویورك رابدست آورد. نیویورك که‌در آنروزنیزمانند امروزپرجمعیت وشلوغ بوده‌به مترو احتیاج‌زیادی داشت، یکسال بعداولین خط متروی نیویورك شروع بکار کرد.

درسال ۱۸۶۰ درلندن نیز فکر ایجاد مترو به‌مرحله عمل درآمدو چندشرکت ساختمانی ومهندسی شروع بساختن خطی نمودند که امروز نیز همچنان باقی‌است.

درسال ۱۸۵۴ لوبا ازآمریکا به وطن خودبرگشت .تانقشه‌ای راکه درنیویورك بمرحله عمل درآورده بود، درفرانسه نیز اجرانماید وخطی بنام « راه‌آهن آمریکائی» ایجاد نمودکه ازسددبیلی شروع میشدو دوسال بعد ازآن شرکت‌اومنیبوس امتیاز تراموای راگرفت وتامیدان کنکورد خط کشید. دراین‌هنگام هنوز تراموای هاباذغال سنك کارمیکرد وحتی درپاریس بوسیله اسب کشیده میشد وبهمین جهت چندان مورد پسند عامه‌نبود.

ازسال ۱۸۷۳ خطوط متروی پاریس توسعه‌پیدا کرد،سنك‌فروشها وآسفالت‌ها راکندند وچاههای عمیقی درخیابانها احداث نمودند. مردم باتعجب بدهانه‌هائی که در خیابانها بازشده بود، نگاه‌میکردند وازخود میپرسیدند:

ــچگونه میتوان بدرون این دهانه‌ها رفت!

تونل‌های دراز وعمیقی‌درخیابانهای پاریس کنده‌میشد .تیرهای آهنی وبتونی درساختمان آن بکارمیرفت وکارگرها شب‌وروز کار میکردند. این خط که‌سی‌وچهار کیلومتر طول داشت دوسال بعدافتتاح شدو هزاران نفر بتماشای آن رفتند.

ازآن پس هرسال برطول متروی پاریس افزوده شد تااینکه درسال ۱۹۳۰ به‌صدوشانزده کیلو متر رسید ومتروی پاریس ازززیررودخانه سن ردمیشود.

امروزه درشهرهای بزرك دنیا مترو وجود دارد زیرا یك وسیله راحت وسریع‌السیری است. بطور کلی درشهرهای بزرك وپرجمعیت که مسئله عبور و مرور مشکل بزرگی راایجاد میکند،ایجاد متروازواجبات بشمار میرود . اما درتمام دنیا متروی چند شهر بسیار معروف میباشد .

بزرگترین متروی جهان

متروی نیویورك‌رامیتوان‌بزرگترین متروی جهان دانست زیرا شبکه های آن درتمام خیابانها و کوچه‌ها کشیده شده وهرروز میلیونها نفر بوسیله آن بسر کار خود رفته و کارهای خودرا انجام میدهند و باین ترتیب از لحاظ مسافر نیز متروی نیویورك رامیتوان اولین متروی‌جهان دانست .

البته‌متروی‌نیویورك‌بیك‌شرکت‌منحصر نیست بلکه چندین مترو دیده میشود که هرکدام طول زیادی داشته وطول خطوط یکی از متروهای آن شهر مساوی راه تهران تااصفهان‌میباشد ضمنا درنیویورك دونوع متروموجود دارد یکی‌بنام‌لوکال که‌در هرایستگاه متوقف میشود ودیگری اکسپرس که چند ایستگاه بچند ایستگاه‌توقف میکند .

متروی نیویورك درچند نقطه از زیر رودخانه هودسن عبور میکند، یعنی بوسیله کانالهائی که کنده‌شده ازززیر آب خروشان این رود میگذرد واز طرف دیگر چون بعضی‌نقاط سنگی بوده وکندن آنها اشکال فراوانی ایجاد مینمود ، درروی زمین پایه‌های‌بتونی‌وفولادی کار گذاشته‌اند که برروی آنها ریل کشیده شده وتراموای ازززیر زمین سر درآورد واز روی ریل بالا میرود .درحالی که مردم واتومبیل ازززیر آن‌رد می شوند، تراموای نیزراه‌خود راادامه میدهد تادو باره بزیرزمین فرورود. عمق متروی نیویورك بین پنجاه تا صدمتر میباشدوپائین رفتن‌بوسیله‌پله های برقی آسانسور و مخصوصاپله های معمولی انجام میگیرد و ضمنا نام‌هرایستگاه برروی کاشی‌مفیدی بدیوار نصب شده نوشته شده ومسافر بدون اشکال پیاده‌میشود.

در متروی نیو یورك نباید بلیط خرید ،بلکه درکنار درها ،شکاف کوچکی موجود است که با انداختن پول درآن ، دربانداره عبور یکنفر بازمیشود .

درمتروی نیویورك ،نه‌تنها میتوان سوار شد وبسر کار رفت ، بلکه می توان ما یحتاج زندگی‌خود را نیز ازفروشنده‌های مخصوص مترو خرید وحتی ازچند ماه‌قبل باینطرف دراین مترو یك ماشین رختشوئی هم کار گذاشته‌اند که اشخاص مختلف‌با پرداخت چند سنت ،لباسهای خودرا شسته وتمیز واطو کشیده تحویل‌م گیرند !

متروی نیویورك را میتوان یك شاهکار صنعتی بشمار آورد .

زیباترین متروی جهان

متروی مسکو نیز بسیار تماشائی وعظیم است .این مترو که بنا به دستور استالین شروع ودرزمان و ختم شد بنوبه خود شاهکاری از صنعت‌امروزی بشمار میرود و یکی ازبهترین متروهای جهانست .دراین مترو مجسمه‌ها ،نیم‌تنه‌ها ونقاشیها زیبا و ظریف وکاشیکاریهای‌لوکس توجه انسانرا را جلب مینماید

استالین که‌بمترو علاقه وافری‌داشت دستور داد تا متروئی که از لحاظ زیبائی بی‌رقیب باشد بوجود آورند وهزاران کارگر زن ومرد مدت‌چها سال کار کردندوتوانستندشاهکاری بوجود آورند که از لحاظ زیبائی وتجمل نخستین متروی جهان‌نامید میشود واز نقاط جالب و دیدنی‌شهر مسکو است .

بقیه در صفحه نوزدهم

برای داشتن محیط آرام وبی‌سروصدا
سقف‌آکوستیك‌را بکمك بگیرید
عالیترین اجناس آکوستیك سقف
محصول آرمسترانگ آمریکا
بمقدار محدود وارد شد
مشتریان محترمیکه پیش‌پرداخت داده‌اند برای تحویل مراجعه فرمایند
سفارش‌جدیددرحدود مقدارموجودمیپذیریم
TS DISTRIBUTORS Armstrong
شرکت سهامی تزئینات ساختمان : خیابان رازی ـ کوچه تیماری ـ تلفن ۴۳۴۲۸
آ ـ ۱۴۲۹۹ ۱ـ۳

چند خرمن را به‌آتش کشید وخاکستر کرد

آگهی دانشسرای عالی
نتیجه مسابقه ورودی یازده رشته مختلف دانشسرایعالی از روز دوشنبه ۷مهر ۳۷ در ساختمان شماره ۲ دانشسرایعالی اعلام گردیده داوطلبانیکه پذیرفته شده‌اند باید برای مصاحبه حاضر شوند .
۱ـ۳ آ ـ ۲۳۴۴۲ از طرف‌رئیس دانشسرایعالی ـ دکتربیژن

MANFACTURED AT OMID FACTORY MADE IN IRAN
محصول کارخانه صنعتی امید
مصنوعاتی‌که درایران وبدست کارگران زبده ایرانی ساخته شود اگرازهرحیث بااجناس مشابه خارجی مساوی باشد (غیراز قیمت: که ½ ارزانتر است) وظیفه هرفرد نوع دوستی که بخاطر حمایت از مصنوعات داخلی باتشویق و حمایت سازندگان آن دین خودرا ادا نماید.
بزودی مصنوع جدیدی ساخت کارخانه صنعتی امید دراختیار هموطنان قرار خواهد گرفت.
منتظرآگهی بعدی باشید ۱ـ۵ آ ـ ۲۲۸۹۴

Concordialine
کشتیرانی کنکوردیالاین
سرویس سریع‌السیر ومنظم بین‌بنادر آمریکای شمالی ـ مدیترانه ـ خلیج فارس و بالعکس
m/v Concordiacapo کشتی کنوردیاکاپو
کشتی نامبرده فوق تخلیه وبارگیری خودرا دربصره باتمام رسانیده واکنون در خرمشهر تخلیه وضمنا کالای صادراتی برای بنادر ذیل
جنوا ـ نیویورك ـ فیلادلفیا ـ بوستون ـ بالتیمور
بارگیری مینماید .
کشتی فوق توقف طولانی برای انتظار نوبت نخواهد داشت وحداکثر در حدود ۱۸ مهر ماه به بندر فوق‌الذکر حرکت وپس ازخروج ازخلیج فارس درحدود۳۲ روزباولین بندرآمریکای‌شمالی خواهدرسید
برای کسب اطلاعات بیشتر وتامین جا بنمایندگی کل درایران
شرکت سهامی لوانت اکسپرس ترانسپورت (ایران)
تلفن ۳۷۲۷۰ ـ ۳۴۶۶۹ ـ ۳۶۱۵۷ ـ ۳۳۹۹۴ ـ ۳۹۰۵۸
ویا بشعبات این شرکت درخرمشهر وتبریز مراجعه فرمائید
آ-۲۳۵۰۴ ۱-۲

نیازمندیها و آگهی های کوچک

استخدام میشود

آگهی استخدام

ازواجدین شرایط زیر که داوطلب استخدام میباشند خواهشمند است تقاضای خود را باتعیین شرایطی که دارند ودرج نشانی محل سکونت با یکقطعه عکس و یکبرگ رونوشت‌مصدق شناسنامه وسیله صندوق پست شماره ۱۴۰۲ ارسال دارند.

۱ـ تبعه دولت شاهنشاهی ایران
۲ـ متدین بدین اسلام
۳ـ خدمت وظیفه انجام داده باشد
۴ـ حداقل دارای گواهینامه پایان تحصیلی دوره کامل متوسطه در رشته شیمی
۵ـ بزبان آلمانی آشنائی کامل داشته وبامهندس در رشته رادیو باشد.
۶ـ فساد اخلاق شخصی وخانوادگی و سابقه محکومیت کیفری نداشته باشد.
۷ـ دارندگان شرایط وتحصیلات بهتر حق تقدم دارند.

۱ـ۳ آ ـ ۱۵۶۹۹

استخدام می شود

به یکنفر که بزبان‌انگلیسی‌و فرانسه آشنائی کامل داشته باشد برای تمام روز بنگاه کوشان نیازمند است.

۱ـ۲ آ ـ ۲۳۳۹۰

به پنج نفر باغبان ورزیده که دارای ضامن معتبر باشند نیازمندیم باغبان ـ خیابان سعدی‌شمالی نرسیده به شاهرضا اول مطبوعی

آ ـ ۲۳۵۹۴

کانون آدرس

بکنفر پیشخدمت انگلیسی دان برای هتل میخواهد تلفن ۵۲۶۹۹

آ ـ ۱۵۷۴۷

جویای کار

یکنفرراننده درجه ۱

آشنا بزبان انگلیسی وماشین‌نویسی لاتین آماده کار است به شماره ۲۷۰ راهنمای اطلاعات مراجعه فرمائید

آ ـ ۱۵۷۸۹

دونفر جوان بادیپلم طبیعی

برای بعد ازظهرها جویای کارهستند بشماره ۲۸۲ راهنمای روزنامه اطلاعات مراجعه فرمایند.

آ ـ ۱۵۷۲۳

گم شده

کیف دستی محتوی اسناد و چند دسته چك و چهار فقره چك صادره راه آهن و ۱۵۰۰۰. ریال وجه نقد متعلق باینجانب مهدی آقائی درساعت ۳۰ر۵ بعداز ظهر روز دوشنبه۷ر۷ر۳۷ در تاکسی بنز جا مانده است از یابنده خواهشمند است که باداره‌کارپردازی راه آهن یا دفتر آهنکار زاگروس خیابان خانقاه آورده و مژدگانی خود را هر مقدار که مایل باشد دریافت دارد.

آ ـ ۱۵۷۹۹

سند مالکیت گمشده

عصر روز ۷ر۷ر۳۷ سند مالکیت خانه واقع درخیابان شاهرضا کوچه شش متری واوراق دیگر در تاکسی فراموش شده از راننده تاکسی‌تقاضا میشود سند مزبور را بمنزل دکتر آذر خیابان شاهرضا کوچه لادن (مقابل خیابان فرصت) آورده پانصد ریال مژدگانی دریافت دارد بدینوسیله باستحضار عموم میرساند که‌هرگونه معامله نسبت بخانه مزبور واقع شود ازدرجه اعتبار ساقط است.

مرضیه برنجی

آ ـ ۱۵۷۲۱

فقدان سند مالکیت

آقای مهدی فنائیان بشناسنامه شماره ۲۷۹ سنگسر سمنان‌فرزند عبدالحسین باستعداد یکبرك استشهادیه که‌شهود هم دراین اداره حاضر وگواهی نموده‌اند مدعی است که‌سندمالکیت ششدانك خانه پلاك شماره ۱۵۶ واقع دربخش سه سمنان دهستان سنگسر که در صفحه ۲۴۹ دفتر جلد اول درشماره ۳۸ بنام علی‌اکبر فنائیان مالك اولیه صادر وبعدا به عبدالحسین فنائیان منتقل وسپس به‌مهدی نامبرده انتقال یافته مفقود ودرخواست المثنی آنرا نموده بنابراین مراتب بدین وسیله آگهی میشود که‌هرکس مدعی انجام معامله بنفع خود ویا بودن سندمالکیت درنزدخود می‌باشد ازتاریخ انتشار نوبت اول این آگهی تایکماه واخواهی خود راکتبا بامدارك مربوطه باین‌اداره اعلام دارد درغیراینصورت طبق‌مقررات المثنی سندمالکیت صادر و تسلیم میشود این‌آگهی درظرف یکماه سه نوبت منتشر میشود نوبت‌اول دهم مهرماه نوبت دوم بیستم مهرماه نوبت سوم سیام مهرماه ۱۳۳۷

رئیس ثبت سمنان ـ جواد تولیت

۱ـ۳ آ ـ ۲۳۶۹۶

مستغلات

پول شرطی

هرقدر بخواهید موجود است بدفتر معاملات پول شاهرضامقابل کافه شهرداری تلفن ۴۲۵۱۲ مراجعه فرمائید.

۱ـ۱۰ آ ـ ۱۵۴۹۷

بازرگانی آسیا ویژه مستغلات
تلفن ۶۷۷۹۳

مرکز معاملات خانه های‌مستغلاتی و زمین های عباس آباد قدیم و جدید ـ جاده سوم ـ داودیه نشانی چهار راه شاه ـ سه راه شاه سابق

۱ـ۵ آ ـ ۱۵۴۳۳

خانه برای فروش و اجاره

بمساحت ۵۰۰ متر بر دو خیابان ده متری نزدیك کافه شهرداری دارای ۹ اطاق و دو زیر زمین ودو مطبخ ودو حمام و گاراژ و آب لوله مناسب برای ادارات و مدرسه و دفاتر تجارتی و مطب و سکونت به تلفن ۴۰۵۱۸ مراجعه فرمایند

۱ـ۲ آ ـ ۱۵۶۲۵

آپارتمان اجاره داده میشود

واقع در جبهه خیابان کاخ نزدیك خیابان شاه دارای چهار اطاق مرغوب وسرسرا و حمام و آب لوله و سایر لوازم به تلفن ۴۵۰۱۸ مراجعه فرمایند

۱ـ۳ آ ـ ۱۵۶۲۵

سه باب خانه نوسازلوکس

به مساحت سیصد متر چهار صد و بیست متر بنای دواشکوبه و نیم وبه مساحت پانصد متر ششصد متر سه طبقه و سیصد متر ششصد متر سه طبقه در بهار و روز ولت نقدی یا با املاك معامله میشود. شاهرضا مقابل سینما رویال آژانس رایت تلفن ۳۱۸۵۳

۱ـ۳ آ ـ ۱۵۶۷۷

وزارت دادگستری

جهت تشکیل دادسرای های ناحیه تهران به ۸باب منزل بابرق وتلفن که هرکدام لااقل دارای ۶ اطاق وسیع ودر حوزه کلانتریهای ۱۰ـ۱۱ـ۱۷ـ۱۳ ـ۷ـ۳ـ۶ـ۵ واقع باشد احتیاج دارد دارندگان چنین منازلی جهت ترتیب اجاره به کارپردازی دادگستری‌مراجعه نمایند.

ازطرف وزیر دادگستری

۱ـ۳ آ ـ ۲۳۶۶۸

زمین زراعتی باآب

باورقه مالکیت واقع درجاده کرج کیلومتر ۳۰ الی ۳۱ باخیابان بندی موجوده ووسائل اولیه زندگی از قبیل (قصابی ـ نانوائی ـ بقالی) و چندین خانه مدرن درتمام اطراف زمین که دائما زمستان وتابستان ساکن می باشند معروف به‌اراضی ناصریه است زمینهای فوق دارای مشخصات زیر است.

۱ـ قطعات ۵۰۰ الی ۱۰۰۰ متردارای خیابان دوازده متری وپانزده متری برای ساختمان مسکونی وایجاد باغ وهرنوع تاسیسات دیگر آماده است

۲ـ خریداران برای ملاحظه نقشه و دیدن وضع محل میتوانند در تمام اوقات‌روز به بازرگانی الهام‌واقع‌درخیابان سی‌متری نظامی ـ چهارراه‌حشمت‌الدوله جنب داروخانه ستاره تلفن ۴۶۳۷۶ مراجعه نمایند.

آ ـ ۱۵۷۲۵

بفروش میرسد

دوقطعه زمین ویکدستگاه عمارت مجموعا بمساحت تقریبی ۱۵۰۰ متر با برق واقع در رضائیه بر خیابان روبروی باغ استانداری و جنب شهربانی بفروش میرسد طالبین در رضائیه به مغازه فاخری جناب آقای یحیی کوهی ودرتهران خیابان فردوسی کوچه طبس کوی سرهنك افشارکاشی شماره ۳ و یا به تلفن ۵۱۴۷۳ عبدالحسین افشار مراجعه نمایند

آ ـ ۱۵۷۳۷

یك باب‌عمارت مشتمل

بر۱۶اطاق بابرق وتلفن و آب لوله کشی واقع درخیابان امیرآباد به‌اجاره واگذار میشود ازساعت ۲ تا۶ بعداز ظهر به تلفن ۶۷۷۴۶ مراجعه شود

آ ـ ۱۵۷۴۹

خانه‌ای بمساحت ۹۸ متر

دارای چهاراطاق باتمام لوازمات لوله کشی آب وبرق قیمت مقطوع ۳۸ هزار تومان خیابان گرگان روبروی مسجد بنی‌هاشمی جنب چلوکبابی خانه دوم دست راست بهمان خیابان رجوع شود کوچه گلشن منزل بانو فاطمه احتشام

۱ـ۲ آ ـ ۱۵۷۵۱

نوزاد

خداوند به‌بانو زهرا رحمانی وآقای عباسی دختری عنایت فرموده

بانو کوکب وآقای حاج علی عسگری نیزدارای دختری شده‌اند

آگهی های کوچک

سدرصحت

برای جلوگیری از ریزش مو و شوره سر
شامل: سدر ـ کتیرا ـ برگ زیتون ـ برگ گل

۱ـ۵ آ ـ ۲۳۴۳۸

شرکت‌های ساختمانی

هرنوع لاستیك احتیاج داشته باشید فوری فرستاده میشود.
ماشین کار خیابان قزوین مقابل خیابان مخصوص تلفن ۲۰۲۰۲

۱ـ۲۰ آ ـ ۲۱۹۳۰

چرخ خیاطی روسی

میلی ـ پاتی وسید
مرکز پخش ـ ماشین‌کار خیابان مخصوص تلفن ۲۰۲۰۲

۱ـ۲۰ آ ـ ۲۱۹۲۶

فریدولین

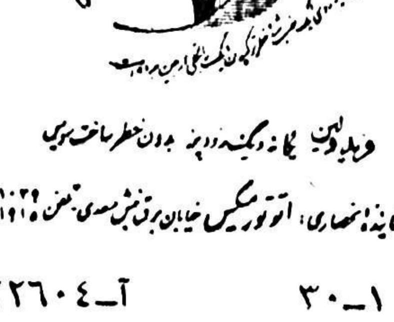

فریدولین یگانه دیگ زودپز بدون خطر ساخت سوئیس
نماینده انحصاری: اتوتورینگ خیابان برق‌نبش سعدی تلفن ۵۱۰۲۹ و ۳۱۰۱۵

۱ـ۳۰ آ ـ ۲۲۶۰۴

لامیدال lamidall

بهترین تخته روی‌کار رالاز شرکت سهامی آباد خیابان قوام‌السلطنه تلفن ۴۴۱۱۰ تهیه فرمایند.

آ ـ ۲۳۶۷۶

جورابهای واریس آلمانی

کف پا ـ مچ‌پا ـ ساق‌پا ـ زانو وکف پاتابیخ ران جداگانه ویکپارچه‌داروئی اعتماد ناصر خسرو (قائم‌مقامی)

۱ـ۱۰ آ ـ ۲۲۳۴۴

تلفن شماره ۳ واگذارمیشود

طالبین به‌تلفن ۶۷۲۲۶ مراجعه‌فرمایند

آ ـ ۱۵۶۰۳

مزایده اراضی جنوب غربی باغ شاه

کمیسیون فروش اراضی مازاد ارتش تعداد ۲۱ قطعه از اراضی جنوب غربی باغشاه را باشرایط زیر از طریق مزایده بفروش میرساند.

۱ـ پیشنهاد دهندگان میتوانند برای یك یاچند قطعه یاکلیه‌قطعات پیشنهاد دهند.

۲ـ برای هرقطعه مبلغ شانزده هزار ریال بایستی بحساب ۹۹۱۹ بانك سپه توديع وقبض رسيد آنرا ضميمه پیشنهاد خود نمایند (چك وجه‌نقد پذیرفته‌نمیشود)

به‌پیشنهادات فاقد سپرده ترتیب‌اثر داده نخواهد شد.

۳ـ پس از باز شدن پیشنهادات مزایده و اعلام قبولی کمیسیون در صورتی که پیشنهاد دهنده تا ده‌روز تمام قیمت کلیه زمین را بحساب ۹۹۱۹ واریز ننماید ودرنتیجه حاضر بمعامله نشود سپرده او بنفع ارتش ضبط خواهد شد.

۴ـ فروش زمین‌نقدی بوده‌و پیشنهاداتی که دارای شرایط دیگر باشد قابل قبول نخواهد بود.

۵ـ وضعیت قطعات و مشخصات اراضی مورد مزایده در دایره املاك اداره مهندسی ارتش واقع درخیابان پارس موجود وداوطلبین میتوانند با مراجعه به اداره مهندسی از حداقل قیمت قطعات مطلع و پیشنهاد خودرا طبق شرایط بالا و باتوجه بحد اقل قیمت مزایده تنظیم و تا آخر وقت اداری روز ۲۹ مهر ماه به دفتر دایره املاك اداره مهندسی ارتش تسلیم و رسید دریافت دارند.

پیشنهادات واصله درساعت۱۰روز ۳۰ مهر ماه در اداره مهندسی ارتش باز و حضور پیشنهاد دهندگان آزاد میباشد.

۶ـ برای اطلاع از وضعیت قطعات از طرف اداره مهندسی ارتش‌راهنمائی لازم برای بازدید داوطلبین از نقشه و محل‌خواهد شد.

۷ـ کمیسیون در رد یا قبول یك یا کلیه پیشنهادات مختار است.

۸ـ هزینه تنظیم اسناد در دفاتر اسناد رسمی بعهده خریداران خواهد بود.

کمیسیون فروش‌اراضی‌مازاد

۲۳۶۹۰

تلویزیون

دوره جدید کلاس های کار آموزی علمی و عملی رادیو تلویزیون تشکیل، داوطلبان برای ثبت نام می‌توانند همه روزه از ساعت ۴ تا۹ بعدازظهر بدفتر کانون فرهنگی بهروز روبروی‌سینما سعدی خیابان باغ سپهسالار مراجعه فرمایند. تلفن۳۵۹۹۳

آ ـ ۲۳۶۴۰

شکم‌بندطبی‌آلمانی

برای افتادگی معده ـ کلیه ـ مخصوص بزرگی شکم ـ دوران بارداری وپس از وضع حمل(۵۰رقم زنانه‌ومردانه) داروئی اعتماد ناصر خسرو (قائم مقامی)

۱ـ۱۰ آ ـ ۲۲۲۴۰

فتق بند آلمانی

چیر دنباله دار ـ کشدار ـ کمربند لعابی ـ لاستیکی ـ برای‌شنالاستیکی هوائی برای نوزادان ۵۰ رقم ـ مردانه زنانه ـ بچه‌گانه ـ داروئی اعتماد ناصر خسرو

۱ـ۱۰ آ ـ ۲۲۳۴۲

دوره جدید
کلاس
رادیو تلویزیون

زیر نظر مهندس الکترونیکس آلمان و با لابراتوار مجهز و لوازم کامل‌دهم مهر تشکیل میشود در این کلاس شرکت و یکصد از نتایج آن بهره‌مند شوید.

کاخ دانش

نادری نرسیده به چهارراه اسلامبول

آ ـ ۲۳۶۷۸

کلاس کنکور
عمومی دانشگاه

برای آماده نمودن داوطلبان کنکور دانشگاه کلاسهای مخصوص انگلیسی فرانسه و آلمانی از پانزدهم مهر تشکیل میشود. در این کلاسهاشرکت کنید ما موفقیت شما را درامتحانات عمومی دانشگاه تضمین میکنیم.

کاخ دانش

نادری نرسیده به چهارراه اسلامبول

آ ـ ۲۳۶۸۰

کلاس عکاسی

از پانزدهم مهرماه در کاخ دانش تشکیل میشود قبلا نام نویسی کنید.

کاخ دانش

نادری ـ نرسیده به‌چهارراه اسلامبول آ ـ ۲۳۶۸۶

مقداری وسایل فنی

مته ـ دریل بزرك سه فازو یك فاز جوش برق ـ کاربیت ـ قیچی بزرك وغیره ووسایل تکمیل نجاری خارجی وکمد وقفسه های مدرن و میز های فنی نقشه کشی تا ۲ شنبه ۱۴ر۷ر۳۷ بفروش میرسد آدرس ـ سرچشمه‌اول خیابان سیروس دست راست کاشی ۷۱۵ تلفن ۵۱۲۶۰

حصر وراثت

آقای عبدالرحیم محرری وکیل دادگستری از این دادگاه درخواست گواهی حصر وراثت نموده وچنین توضیح داده که آقای غلامحسین جاویدی در تاریخ ۲۲ر۳ر۳۷ در زنجان اقامتگاه دائمی خود بدرود زندگی گفته ورثه آنمرحوم منحصر است به آقای جعفر جاویدی (پسر) و بانوان مطهره جاویدی و اختر جاویدی دختران و بانو معصومه جاویدی عیال دائمی. اینك باانجام تشریفات مقدماتی درخواست مزبور را سه نوبت پی‌درپی ماهی یکمرتبه آگهی مینماید تاهر کس اعتراضی دارد ویا وصیت نامه از متوفی نزد او باشد از تاریخ نشر نخستین آگهی ظرف سه ماه بدادگاه تقدیم دارد والا گواهی صادر و هر وصیت نامه جز سری و رسمی که بعد از این موعد ابراز شود از درجه اعتبار ساقط و بلااثر خواهد بود.

رئیس دادگاه بخش زنجان ـ محمد حسن فتوره چیلو

۱ـ۳ آ ـ ۱۹۷۱۸

اتومبیل فروشی

یك دستگاه اتومبیل

فولکس واگن مدل۱۹۵۷کاملا مرتب با بار بند و رادیو سه موج کم کارکرده بفروش میرسد طالبین به تلفن ۳۴۴۰۱ـ ۳۹۱۵۰ مراجعه فرمایند.

۱ـ۵ آ ـ ۲۳۴۵۰

فروشگاه بزرگ اتومبیل

اول خیابان سعدی

مرکز خرید، فروش و معاوضه هر نوع «اتومبیل نو و کارکرده»

دارای نمایندگی فروش انواع اتومبیلهای نو

برای خرید و فروش هرنوع اتومبیل سواری با این موسسه شامل مشورت نمائید

شرکت تضامنی ساعتچی

اول خیابان سعدی تلفن ۳۱۲۳۲

۱ـ۳ آ ـ ۲۳۳۱۲

نمایشگاه اتومبیلهای‌روسی

پابیدا ـ مسکویچ ـ گاز کمبرسی ـ جاده تهران‌نو ـ ایستگاه فرودگاه‌تلفن ۲۷۰۰۴

آ ـ ۲۳۶۱۴

حراج اشیاء عتیقه

از قبیل بلورجات جارچینیهای مرغی و یزیدی و انواع تابلو مینیاتور مس بخاری مجسمه ترمه زیر خاکی نقره آلات و غیره

جمعه یازدهم مهر از ساعت ۹صبح تا ظهر واز سه تا شش بعد از ظهر روز های بعد فقط بعد از ظهر هاحراج میشود.

نشانی خیابان صبه ایستگاه‌خورشید کوچه شجاع‌السلطنه کوچه سوم (منطقه) کاشی ۱۵

۱ـ۳ آ ـ ۲۳۴۰۴

آگهی خرید برنج

کار خانه گونی بافی شاهی مقدار چهل تن برنج چمپا مرغوب خوراکی بدون خورده را از طریق مناقصه خریداری مینماید داوطلبان شرکت در مناقصه میتوانند شرایط آگهی را در تهران خیابان شاهرضا کوچه فتوحی از شرکت سهامی نساجی ایران ودر شاهی از دفتر کار خانه مجانا دریافت و پیشنهادات خود را تاآخر وقت‌اداری روز ۲۴ مهرماه ۱۳۳۷ بدفتر کارخانه تسلیم نمایند.

کارخانه گونی بافی‌شاهی

۱ـ۲ آ ـ ۲۳۳۰۲

آگهی مناقصه

کارپردازی سازمان برنامه مقدار۱۵۱ قلم اشیاء ولوازم کار واداری ـ آزمایشگاهی ـ فنی ومواد شیمیائی و بیولوژیکی مورد نیاز جهت اجرای برنامه مبارزه با بیماریهای سل گاوی وبروسلوز و کنه‌را ازطریق مناقصه خریداری مینماید. داوطلبین شرکت درمناقصه میتوانند درساعت اداری بدفتر قسمت کارپردازی واقع در خیابان استخر مراجعه نموده ـ شرایط مناقصه ومشخصات لوازم مورد نیازرا برایگان اخذ و برای مشاهده نمونه اقلام مورد مناقصه باداره‌کل دامپزشکی درخیابان ویلامقابل بیمارستان‌هشترودی مراجعه و پیشنهاد فروش کالا را با رعایت شرایط مناقصه تنظیم و تاآخر سرویس‌اداری مورخ‌چهارشنبه‌شانزدهم مهرماه ۳۷ بدفتر قسمت کارپردازی تسلیم نمایند. پیشنهادات واصله در ساعت نه صبح روز پنجشنبه هفدهم مهرماه ۳۷ در دفتر قسمت کارپردازی باز و قرائت میشود حضور پیشنهاد دهندگان یانمایندگان رسمی آنها در جلسه مناقصه آزاد است.

قسمت کارپردازی سازمان برنامه

۱ـ۳ آ ـ ۲۲۱۵۸

باپرداخت ماهیانه از ۳۰۰ تا ۶۰۰ ریال

یک باغبان مجرب دراختیار شماست

باغبان

خیابان سعدی شمالی ـ تلفن: ۳۰۲۴۹۵

آ ـ ۲۳۰۶۸

دکترهای متخصص در جراحی‌عمومی

دکتر محمد حسین‌منصور

متخصص جراحی عمومی ومجاری صفراوی شاهرضا چهارراه پهلوی پذیرائی ۴ تا ۸ تلفن مطب ۴۴۶۴۰ منزل ۳۵۴۳۰

دکتر های متخصص در گوش وحلق‌و بینی

دکتر آزاد

متخصص گوش،گلو،بینی خیابان منوچهری کوچه ارباب جمشید پذیرائی از ۵ تا۵ر۸ بعد ازظهر ـ صبح‌ها باتعیین وقت قبلی

پزشکان متخصص درجراحی‌پلاستیك

دکتر نوابی

متخصص جراحی پلاستیك وزیبائی ازپاریس پذیرائی ۵ تا۵ر۷ بعداز ظهرچهارراه پهلوی شاهرضا تلفن ۴۴۸۰۸ ـ ۴۶۱۸۲

دکتر عزت‌اله حضرتی

جراح پلاستیك ازامریکا نشانی خیابان نادری مقابل نوبهار کوچه مسعودسعد تلفن ۴۶۸۷۰ پذیرائی ۴ونیم تا ۷ بعدازظهر

دکترهای متخصص در امراض دهان و دندان

دکتر آرام صفریان

خیابان یوسف آبادروبروی ت.ث.ث کوچه سیمی تلفن ۴۴۵۰

دکتر های متخصص درامراض پوست

دکتر محققی دانشیار دانشکده پزشکی

پذیرائی از۴تا۸ بعدازظهر. نشانی دروازه دولت روبروی پمپ بنزین تلفن ۳۳۰۰۹

دکتر فلك اسا

متخصص بیماریهای پوست ـ امراض مقاربتی ـ سوختنه کودکان بوسیله دستگاههای جدید برقی پذیرائی‌صبح وعصر سه راه سیروس تلفن ۵۱۱۷۲

شاگرد اول

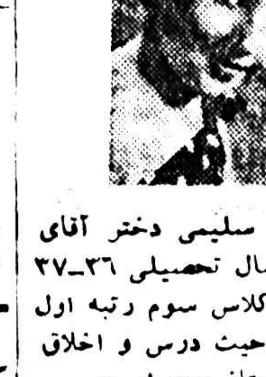

دوشیزه فریده سلیمی دختر آقای احمد سلیمی درسال تحصیلی ۳۶ـ۳۷ بامعدل ۷ر۱۶ درکلاس سوم رتبه اول راحائز گشته وازحیث درس و اخلاق دردبستان آفاق ممتاز بوده است.

آ ـ ۱۵۷۷۹

توضیح لازم

درآگهی مناقصه شهرداری شهر ری که درصفحه ۱۶ روز شنبه ۵ مهر چاپ شده بود برای تکمیل شبکه برق ونصب دو دستگاه ترانسفور ماتور لوازم مورد احتیاج رابمناقصه گذارده بودند که درعنوان آگهی اشتباهی حاصل شده بود بدینوسیله تصحیح میگردد.

آ ـ ۳۲۷۷۲

آگهی فروش کارخانجات سنگبری

چند باب کارخانه مجهز سنگبری مشغول بکار که هرکدام دارای چندین دستگاه مختلف سنگبری تکمیل با تمام وسائل (زمین ـ برق ـ آب ـ تلفن وسائل نقلیه) میباشد در تهران و حومه با شرائط مناسب و اقساط بفروش میرسد طالبین به تلفنهای ۲۶۷۲۱ و۳۳۲۳۹ ویا همه روزه از ساعت ۷ الی ۹ بعد از ظهر بدفتر شرکت سهامی کوهنگی چهار راه مخبرالدوله جنب دفتر شرکت سهامی سنگ رجوع نمایند.

۱ـ۲ آ ـ ۱۵۳۹۷

آ ـ ۲۳۶۴۸

دفترهای پزشکی

دکترهای متخصص دراعصاب

دکتر حکیمی

وزیدنت سابق بیمارستان آلبرت انیشتین نیویورك ـ دارای‌جدیدترین وسائل الکتریکی

نشانی ـ دروازه دولت مقابل پمپ بنزین تلفن ۲۳۶۰۲ پذیرائی از۴تا۷ بعد از ظهر

دکتر مسعود امینی

معالج بیماریهای داخلی ـ زنان و کودکان با بیست و دو سال سابقه طبابت ـ معالجه قطعی بیماریهای: روماتیسم ـ سیاتیك ـ چاقی مفرط درد اعصاب ـ فلج وسستی اعصاب بوسیله الکترو فیزیوترابی باوسائل مدرن آلمانی اشعه ماوراء بنفش و مادون قرمز و ماساژهای طبی ـ شاهرضا ـ جنب سفارت هندوستان تلفن ۴۴۷۱۴

دفترخانه های درجه یک تهران

دفترخانه ۱۲۴ جلال رزبی خیابان سعدی روبروی ایران‌تور تلفن۳۲۱۶۵

دفترخانه اسناد رسمی ۱۳۹ رضا عاصم گرگان چهارراه معیلیه تلفن ۳۵۸۳۴

دفتر ازدواج ۲۲ و طلاق ۲۴ شمال شهناز خیابان امین‌الدوله ایستگاه گلچین تلفن ۳۰۲۲۶۹ جعفری ابهری

آ ـ ۱۴۱۲۳

وکلای درجه یک دادگستری

مهدی افتخاری

«وکیل پایه یك دادگستری» خیابان شاه ـ چهارراه فروردین ـ تلفن ۴۲۲۲۴

سید ابوالقاسم انوری‌پور

دفتر: یکشنبه وپنجشنبه شهر ری میدان مجسمه

سایر روزها: خیابان شاه چهارراه فروردین تلفن ۴۲۲۲۴

آژانسهای معاملاتی

بازرگانی مجد

شاه آباد اول ظهیرالاسلام تلفن ۳۲۵۲۳ بورس معاملات املاك‌واراضی

آرایش وزیبائی

سالن‌آرایش وزیبائی آلباتلفن۴۶۷۸۵ تحت‌نظر مادام هوانسیان و متخصص ایتالیائی ـ شاهرضا جنب لوان تور

احتیاجات زندگی

فروشگاه سماورنفتی طلوع

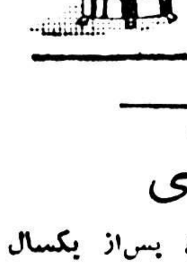

شعله آبی
۸دقیقه‌جوش
شاهپور مقابل سینما جهان
تلفن ۶۶۴۹۰

خیاطی

مدیر دوزندگی سلولا پس‌از یکسال تحصیل درآلمان و گرفتن دیپلم عالی خیاطی بتهران مراجعت نموده است لاله‌زار مهران تلفن ۳۳۰۳۶

یك شماره تلفن (۵)

بفروش میرسد طالبین‌به تلفن ۳۴۴۰۱ـ ۳۹۱۵۰ مراجعه فرمائید.

۱ـ۵ آ ـ ۲۳۴۵۲

مناقصه برنج چمپا

کارخانه نساجی شاهی مقدار دویست و چهل تن برنج مرغوب مورد مصرف کار گران را از طریق مناقصه خریداری مینمایدداوطلبان فروش میتوانند شرایط مناقصه را از دفتر کارخانه نساجی شاهی یا کارخانه چیت سازی بهشهر در تهران از شرکت سهامی نساجی ایران واقع درخیابان‌شاهرضا دروازه دولت کوچه فتوحی ودر رشت از شرکت ابریشم و نوغان مجانا اخذ و پیشنهادات خود را تا آخر وقت اداری روز ۱۲ر۷ر۳۷ بدفتر کارخانه نساجی شاهی تسلیم نمایند.

کارخانه نساجی شاهی

۱ـ۲ آ ـ ۲۳۲۰۰

دکترهای متخصص درامراض زنان

دکتر کیقباد کاوسی

متخصص بیماریهای زنان زایمان مخترع تکنیك پلاستیکی برای درمان نازائی ازامریکا نشانی شاهرضامقابل ایرانشهر پذیرائی عصرها

دکترهای متخصص درامراض سرطان

دکتر رحمنیان

استادکرسی سرطان دانشکده‌پزشکی نشانی آزمایشگاه دکتر رحمنیان‌خیابان پهلوی روبروی کافه شهرداری کوچه پشن تلفن ۶۵۹۹۶

دکترهای متخصص درالرژیك

دکترمحمود لسانی

متخصص بیماریهای الرژیك پاریس. (آسم ـ کهیر ـ گرفتگی بینی معالجه حساسیتی بیلزامیون)حمام جامی ـ اول خیابان پاریس پذیرائی ۳ـ تا ۸بعداز ظهر.

دکترهای متخصص درامراض ریه

دکتر تقی گوهری

ازاسلامبول ورم وپاریس پذیرائی ۴ تا۷ بعد از ظهر نشانی خیابان سعدی کوچه جنوب بیمه تلفن ۳۷۲۰۶

دکترهای متخصص‌درمجاری ادرار وتناسلی

دکتر محمد رضا مسدد

خیابان سعدی بالای بیمارستان‌اعلم تلفن ۳۲۳۹۲ پذیرائی ۴ تا بعد از ظهر.

دکتر دانشگر

امراض مقاربتی جلدی تناسلی سستی امراض‌زنانه ونازائی خیابان سپه مقابل پستخانه.

دکتر ا ـ پولوسا

متخصص بیماریهای مقاربتی مجاری ادرار و تناسلی پذیرائی صبح وعصر خیابان فردوسی شمالی مقابل‌خیابان کوشك کوچه صادقی تلفن ۱۶۵۸۹

دکترهای متخصص درجهاز هاضمه

دکتر رفیعی

متخصص بیماریهای جهاز هاضمه از دانشگاه پاریس معده ـ کبد ـ روده ـ پذیرائی ۳ تا بعد از ظهر خیابان جامی اول کوچه پاریس.

دکتر محمد دادخواه

علاج چاقی و لاغری ـ ضعف قوا با برق ترك تریاك ومرفین درپنج روز اول لاله‌زار ازطرف میدان سپه تلفن ۳۸۱۷۰

پزشك مارتین مانوئلیان

مزمن وتازه امراض جلدی‌مخصوصا اگزما مزمن ـ مرض قش وضعف باه کاملا در مدت قلیلی معالجه مینماید.

آدرس ـ چهار راه کنت خیابان منوچهری کاشی ۱۷۹

کافه رستورانها

همه شب از برنامه‌های کافه‌رستوران باستانی بهشت تهران آوازبانومهوش و رقص عربی بانو صامیه‌وآکروبات‌ها سیمرا و رقص های فرنگی مسیو سیتا و مادام کوبا و رقصهای شرقی وکردی و هندی بانو سوسن‌وچینالو استفاده فرموده میز را قبلا رزرو فرمائید.

نشانی خیابان شمیران بهشت‌تهران تلفن ۳۴۹۷۰

آموزشگاهها

آموزشگاه عالی خیاطی (انستیتو فرهنك)عالیترین مرکز تعلیم خیاطی گلسازی ،ماشین نویسی‌با امتیاز رسمی وزارت فرهنك.

حسن‌آباد مقابل آتش‌نشانی

بانوان دوشیزگان باذوق

اگر میخواهید کاملا از رموز خیاطی بااطلاع شوید در کلاسهای عالی‌خیاطی بانوان که تحت نظر بانو غفاری با ۵ سال سابقه اداره میشود نام‌نویسی نمائید.

نشانی چند قدم‌بالاتر از چهارراه لولاگر مقابل مسجد لولاگر تلفن ۶۸۰۴۱

اموزشگاه ربانی

آموزشگاه ماشین نویسی‌ربانی شاه آباد‌ازهر حیث مورد اطمینان است تلفن ۳۷۱۳۵

ماشین نویسی کشور

خیام مقابل پارك شهر با اسلوب ده انگشتی.

رانندگی

میدانیداسلوب صحیح رانندگی و میکانیکی را در کجا بیاموزند فقط در هنرستان فنی پرستو گمرك شاهپور تلفن ۲۳۹۱۶

صاحب امتیاز و مدیر مسئول: عباس مسعودی
جای اداره خیابان خیام چاپخانه اطلاعات

«داماد سرخانه» دزد سابقه‌داری ازآب درآمد!!

رضا پس‌از آنکه شناخته شدگفت: قراربود بزودی داماد سرخانه شوم ولی نمی‌خواستم «دست‌خالی» بمنزل زنم بروم بفکر سرقت افتادم!

رضا رضی

بااین قالیچه‌ها میخواست داماد سرخانه شود!

بطوریکه قبلا باطلاع خوانندگان محترم رسید مامورین گشت‌پاسگاه ژاندارمری ضرابخانه ساعت دوصبح روز دوشنبه‌جوانی‌راکه دوتخته‌قالیچه وبقچه‌ای راباخود حمل میکرد در حوالی ایستگاه سید ـ خندان‌مشاهده کرده ویرا که مدعی بود «داماد سرخانه» ایست که مادر زنش او را کتك‌زده و ازخانه بیرون کرده است ،بپاسگاه جلب کردند .این جوان دربازجوئی خود را هوشنك تبری معرفی‌میکردولی وقتی‌شناسنامه خود را نشان داد معلوم شد رضا رضی فرزند حسن نام دارد ! مامورین ژاندارمری با شنیدن اظهارات‌ضدو نقیض این جوان ومشاهده دوتخته قالیچه گرانبها واشیاء قیمتی دیگر که در بقچه بود باوظنین شده ویرا موقتا بازداشت کردند .

دامادسرخانه یا دزد ؟

رضا دربازجوئی همچنان اصرار میکرد که‌این‌اموال متعلق بخودوی بوده و هنگامیکه مادرش او را از خانه بیرون کرده اثاثیه خود رانیز با خود همراه آورده است واینك قصد داردبطور کلی از تهران خارج شده وبیش بستگان خود بجنوب برود ولی مامورین باظهارات او قانع نشده وتحقیقات خودرا ادامه دادند تا اینکه از منزل آقای افشاربکشلو واقع درقلهك به‌گروهان ژاندارمری شمیران اطلاع داده‌شد که منزل آنها مورد دستبرد واقع شده و دوتخته قالیچه ومقداری اشیاءقیمتی دیگر بارزش ۵۰هزار ریال بسرقت رفته است .

دست خالی رویم نمیشد !

از طرف گروهان ژاندارمری نشانیهای اموال مسروقه‌بپاسگاههای تابعه اعلام شد وجهت دستگیری سارق یا سارقین دستوراتی صادر گردید بارسیدن این اعلام ازطرف گروهان ژاندارمری مامورین‌پاسگاه ضرابخانه که به رضا ظنین بوده و مشخصات اموال مسروقه را با اموالی که درنزد وی دیده بودند مطابق‌یافتنداورا بگروهان ژاندارمری کلانتری ۲۲/۷ تنظیم شد وهمراه احمد بدادسرا ارسال گردید.

پایان یافت وپس از آنکه اموال مسروقه بصاحبش تحویل گردید رضا که از سارقین سابقه داراست با پرونده جهت مجازات قانونی به دادسرا فرستاده شد.

محکومیت دوچرخه‌دزدها

شعبه شش دادگاه جنحه بریاست آقای فاتح تشکیل شد و باتهام فیض‌الله فرزند علی و نایب علی‌فرزند حسن که‌باتهام سرقت چندین عدد دوچرخه تحت تعقیب قرار گرفته بود رسیدگی بعمل آورد و هریك از آنها را به چهار ماه زندان تادیبی محکوم کرد .

حق باکیست: پدر یاپسر؟

عصر دیروز مرد ۵۴ساله‌ای بنام آقای‌هاشم محمودی فرزند قاسم درحالیکه ازناحیه سر بشدت مجروح شده‌بود بکلانتری ۲۲ مراجعه کرده‌شکایت داشت‌که پسر ۲۲ساله‌اش احمد باقندشکن بسراوکوبیده است . چون حال مجروح مساعدنبود بوسیله پاسبان شماره ۱۰۵۲ ببیمارستان رازی منتقل وبستری‌گردید واحمدنیز درخیابان ده‌متری دستگیر وبکلانتری جلب‌شد . احمد دربازجوئی مدعی بودکه باوجود اینکه دیپلم‌کامل متوسطه راگرفته پدرش باادامه تحصیل وی‌موافقت نکرده واو را از خانه بیرون کرده وگفته‌است که از این‌پس باید خود مخارج روزانه‌اش را تامین‌کند . این جوان سپس افزود چند روز بدنبال کارگشتم وچون موفق نشدم ازفرط خستگی وگرسنگی بمنزل آمده ودرنتیجه بین من وپدرم نزاعی درگرفت.

پدر این جوان طی‌بازجوئی مجددی‌که دربیمارستان از وی شده اظهار میداشت : من‌کفاشی هستم‌که درآمدم کفاف مخارجم‌رانمیدهد باوجود این پسرم اصرار داشت که مخارج تحصیل اورا در دانشگاه بپردازم وچون من جریان کارم‌را برای اوگفتم واز او خواستم‌که اول کاری تهیه‌کند وبعد تحصیلش را دنبال‌نماید این بلا را برسر من آورده است .

پرونده شکایت این پدر ازپسرش وسیله آقای سروان دادفرافسر کلانتری ۲۲/۷ تنظیم شد وهمراه احمد بدادسرا ارسال گردید.

حوادث کوناکون

بزم شاعرانه درزیر شیروانی!

شمعهای‌گچی روشن بودومشتریان به‌متکاتکیه‌کرده‌بودندکه...

دیشب مامورین پاسگاه بخش ۲۰ «محله بخش ۲۰» چند نفر مست را به پاسگاه جلب کردند . دستگیر شدگان در بازجوئی اعتراف کردند که در زیرشیروانی یك دکان‌خیاطی واقع درخیابان قوام دفتر شراب خورده‌اند !

بزم شاعرانه !

چون ورود مشروبات الکلی بداخل این‌محله‌ممنوع‌اعلام‌شده بودمامورین پلیس باراهنمائی یکی از آنها به دکان مزبور رفته واز نردبانی که بدیوار تکیه شده بود خودرا بزیر شیروانی رسانده مشاهده کردند که این محل وسیع باچند تخته قالی زیبا مفروش شده و ۵شمع گچی روشنائی مختصری‌باین محل‌میدهد و چند نفردرحالیکه هریك به‌متکائی تکیه داده بودند درکاسه های مخصوصی به شراب خوردن مشغول بودند . مامورین ضمن جستجو در زیرزمین این دکان تعدادی بطری شراب بدست آورده صاحب مغازه و مشتریان ویرا به پاسگاه بردند

حمله مشتریان

جالب آنکه وقتی صاحب مغازه دربازجوئی اظهار داشت که شراب های وی تقلبی بوده و خالص سر که میباشند واز اینرو وی مرتکب‌جرمی نشده مشتریان بطرف‌وی حمله‌ور شده و هریك درحالیکه ناسزامی‌گفتند تقاضای پس‌گرفتن پولهای خودرا داشتند . ولی مامورین از حمله‌این عده ممانعت کرده و پس‌از تکمیل پرونده صاحب مغازه خیاطی را که محمد فرزند علی نام دارد باتهام شراب فروشی بدادسرا فرستادند .

مجروحین تصادفات

دیشب هشت نفر باسامی ملیحه فرزند اسداله ،پرویز فرزند مرتضی منصوره فرزند محمد، حسن فرزند قلی، رجب فرزند شعبان ، میرزاآقا فرزند شعبانعلی،نادعلی‌فرزند فتح‌اله در اثرحوادث رانندگی در تهران مجروح شده ودربیمارستان رازی بستری شده‌اند.

۵ نفر مامور را باددندان مجروح کرد

ودردادگاه به ۹ ماه زندان محکوم شد

اشرف

بادندان ۵نفر را مجروح کرد

روز سه‌شنبه شعبه بیست‌وسه دادگاه جنحه بریاست آقای امیر رضوانی برای رسیدگی باتهام بانو اشرف زین‌جنابی که مدتی قبل‌در بخش بیست بعلت دایر کردن شیره‌خانه تحت تعقیب قرار گرفته ودر هنگام دستگیری پنج‌نفر از مامورین را مجروح کرده بود تشکیل شد .

پنج‌نفر را مجروح کرد

چندی قبل‌مامورین دایره‌تجسس پلیس تهران با یك نقشه قبلی از پشت‌بام وارد شیره‌کشخانه مجهز اشرف‌که با سیمهای خاردارراحاطه شده بود شدند و عده‌ای را درحین استعمال مواد افیونی درپای‌بساط شیره‌کشی مشاهده کردند، بانو اشرف بمحض دیدن مامورین ناگهان فریادی کشیده وشیره‌هایها را فرار داد وخود نیز بعجله‌مشغول جمع‌آوری آلات وابزار گردید.

هنگامیکه مامورین بطرف‌اشرف رفتند وی بطرف آنها حمله برد و پنج‌نفر از آنان را با دندان‌مجروح کرد وسپس بقصد فرار از دیوار بالا رفت‌که مامورین وی‌رادستگیر وبکلانتری بردند . بانو اشرف‌در کلانتری بیست هم بمامورین ناسزا میگفت وسرانجام باتهام ایرادضرب بمامورین ودایرکردن شیره‌کشخانه ازطریق کلانتری با پرونده روانه دادسرا شد و قرار بازداشت وی صادر گردید این پرونده برای رسیدگی بشعبه بیست‌وسه دادگاه جنحه ارجاع شد و دادگاه پس‌از بررسی کامل پرونده و استماع مدافعات اشرف وی‌را از نظردایر کردن شیره‌خانه به‌شش‌ماه و از حیث ایراد ضرب بمامورین به نه‌ماه زندان محکوم کرد .

واقعه ای دراتوبوس

بعداز ظهر دیروز آقای سید علی جعفری فرزند سید حبیب‌الله که با اتوبوس خط ۱۵ عازم منزل بود ناگهان متوجه شد که یکی از مسافرین دست در جیب او کرده و کیف پولش را که‌محتوی ۵۶۵۰ ریال بود بیرون کشید، آقای‌جعفری هنگامی برای دستگیری جیب‌بر اقد ام‌کرد که وی از در اتوبوس خودرا بخیابان انداخته بود ولی چون اتوبوس درحال حرکت بود جیب‌بر بزمین افتاده و وسیله‌یکی ازمامورین شعبه دهم اداره‌آگاهی که درخیابان عبور میکرد دستگیرو تحویل‌آگاهی شد جیب‌بر دربازجوئی خودرا محب‌الله‌فرزند لطف‌الله معرفی کرده‌و پس‌از آنکه کیف محتوی پول از جیبش بدست آمد باقرار قانونی بازداشت و تحویل زندان گردید مامورین آگاهی اظهار میداشتند که محب‌الله ازجیب‌برهائیست که تاکنون چندین سال در زندان بسر برده است .

سرانجام کاردونفر که بااتومبیل تصادف کرده بودند

عصر روز سه‌شنبه مرد ۳۰ ساله‌ای بنام هادی‌فرزندسیدابراهیم که بعلت تصادف با اتومبیل مجروح ودر بیمارستان رازی بستری بود درنتیجه شدت جراحات وارده درگذشت .

جنازه این مرد جهت صدورجواز دفن باداره پزشکی قانونی فرستاده شد .

• هم‌چنین دیروز جنازه مردی بنام خسرو فرزند محمد حسین که‌در جاده کرج براثر تصادف بااتومبیل درگذشته بود از طرف مامورین پاسگاه ژاندارمری باداره پزشکی قانونی منتقل شد .

بشناگردانش گفت سقز نجوید اورا ازمدرسه بیرون‌کردند

درحدود ۲۰۰ نفر دانش‌آموز معلم خودرا مورد هجوم قرار دادند

نیوگاسل ـ یونایتد پرس ـ درحدود دویست نفر از دانش آموزان یك مدرسه انگلیسی در شهر نیوگاسل معلم خود را هو کردند و بقدری‌سرو صدا علیه او براه انداختند که آموزگار مزبور که دیویدتاد نام داشت‌مجبور بخروج از مدرسه گردید علت تظاهرات کودکان علیه او این بود که به آنها اخطار کرده بود که سر کلاس سقز نجوند . پس از این اخطار دانش آموزان خشمگین شدند و تصمیم گرفتند از دست این آموزگارخلاص شوند و بهمین جهت ناگهان‌بطرف او هجوم آوردند و معلم پس از خروج‌از مدرسه بیك خوار بار فروشی پناه آورد . صاحب مغازه که هجوم کودکان را بمعلم دید در را بست و با تلفن پلیس را خبر کرد .

باین ترتیب آموزگار از دست‌کودکان نجات یافت ، مقامات فرهنگ‌انگلستان اکنون مشغول رسیدگی باین قضیه هستند و بطوریکه مامورین پلیس اظهار کرده‌اند تا اتخاذ تصمیم از طرف مامورین وزارت فرهنگ پلیس از دخالت در این امر خود داری خواهد کرد .

حوادث واخبار

مریلین مونرو به‌بیماری عصبی دچار شده‌است

نیویورك ـ رویتر ـ مریلین مونرو بمب جاذبه جنسی به‌بیماری مرموزی دچار شده و در یکی از بیمارستانهای هالیوود بستری‌گردیده است. دکتر لوبس کرون یکی از پزشکان درجه اول امریکا بربالین مریلین مونرو حاضر شده و بمداوای او پرداخته است .

شوهر مریلین مونرو یعنی آرتور میلر که نویسنده نمایشنامه‌میباشد از این بیماری ناگهانی و مرموز همسرش بسیار ناراحت شده و بخبرنگاران اظهار داشت والله‌بالله نمیدانم که مریلین بچه دردی‌مبتلی شده است. خبرنگاران با اصرار تمام از او در باره بیماری همسرش سئوال میکردند ولی میلر حاضر باظهار بی‌اطلاعی میکرد. یکی از مخبرین از او سئوال کرد که آیا از مریلین نوزادی متولد خواهد شد؟ میلر باعصبانیت پاسخ داد «نه، نه، اگر اینطور بود من قبل از هرکس دیگر از موضوع بااطلاع میشدم !»

بطوری که دوستان و نزدیکان مریلین مونرو اظهار کرده‌اند وی براثر کار زیادی به بیماری عصبی دچار شده و احتیاج باستراحت پیدا کرده است .

دعوای چارلی

لندن ـ رویتر ـ چارلی چاپلین نابغه مشهور سینما از یك شرکت فیلمبرداری انگلیسی بدادگاه شکایت کرده چارلی ادعا کرده که شرکت فیلم برداری دی .یو .ك بعضی از فیلم های او را بدون اجازه وی کپیه کرده و بفروش رسانده است دادگاه بزودی بشکایت چارلی رسیدگی خواهد کرد .

یك نفر حسابدارشهردارلندن شد

لندن ـ آسوشیتدپرس ـ سرسیدنی جیلت یکی‌ازبزرگترین حسابدار های انگلستان که به «پزشك شرکت» مشهور شده است شهردار لندن منصوب گردید. سرسیدنی جیلت تخصص زیادی در توازن ترازنامه هائی که ناقص بوده و در آن اشتباهاتی روبداده دارد و بهمین جهت هم هست که به «پزشك شرکت» مشهور گردیده است وی ۶۸ سال دارد و برطبق یك سنت‌دوهزار ساله طی مراسم مخصوص در «گیلدهال» لندن بسمت جدید خود منصوب گردید .

شوروی از رودکی شاعر بزرك ایران تجلیل میکند

استالین آباد ـ دراستالین آباد نمایشگاهی گشایش یافته که به زندگی و آثار رودکی شاعر بزرك ایران اختصاص دارد واین نمایشگاه از سه شعبه تشکیل گردیده شعبه اول مربوط بدورانی‌است که رودکی درآن زندگی میکرد دراین شعبه اسناد تاریخی و آثار تحقیقاتی دانشمندان و همچنین اشیائی که از طرف باستان شناسان کشف شده و بقرن نهم متعلق است بمعرض نمایش گذارده شده

شعبه دوم که بزرگتر از همه‌است بزندگی و آثار رودکی اختصاص دارد . دراین شعبه دیوانهائی از اشعار رودکی در کشور های مختلف منتشر شده و منجمله کاملترین دیوان اشعار رودکی که از طرف اداره دولتی نشریات تاجیکستان بمناسبت هزار و صدمین سال‌یادبود رودکی انتشار یافته بمعرض نمایش گذاشته شده‌است .

سوم شعبه نمایشگاه تحت عنوان احیای سیمای رودکی بر اساس اسناد موجود . دراین شعبه نشان داده میشودکه‌دانشمندان تاجیکستان چگونه قبر رودکی راپیدا کردندو چگونه میخائیل براسیتف دانشمند معروف شوروی‌ازروی جمجمه‌رودکی تصویر واقعی این شاعر را ترسیم کرده‌است .

دراین کارخانه‌ها هم‌برق وهم سیمان تهیه میشود

مسکو ـ دانشمندان شوروی‌متدی کشف کردند که بابکار بستن آن درکارخانه‌های‌برقی که بایك نوع سوخت مخصوصی کار میکنند . درنتیجه سوختن این‌ماده درآن واحد هم برق وهم سیمان تولیدمی شود .

اسلوب‌های فعلی استفاده ازاین سوخت طوریست که تقریبا یك‌سوم این‌ماده بشکل‌خاکستربیهوده‌تلف‌می شود ولی اکنون درکارخانه‌های‌برق ازاین سوخت طوری استفاده خواهد شد که‌تمام قسمتهای‌معدنی‌خاکستر ذوب وتصفیه شده و بسیمان اعلا مبدل گردد .

درهرکارخانه برق حرارتی‌میتوان ازاین‌اسلوب برای تهیه سیمان‌ارزان استفاده کرد .

سانحه راه آهن

ریودوژانیرو ـ خبرگزاری‌فرانسه ـ یك‌ترن مسافر بری در نزدیکی ماسیو ازخط منحرف شده‌وموجب مرك ۱۴نفر مسافر وزخمی شدن۷۳ نفر گردید .

علت این پیش‌آمد فرسودگی راه آهن بوده است .

پاپ مردم جهان را بصلح دعوت‌کرد

کاستل‌گوندولفو ـ یونایتدپرس ـ پاپ‌پی‌دوازدهم رهبر کاتولیکهای جهان خطاب بکلیه مردم جهان اعلام‌کردکه برای حفظ صلح و امنیت بکوشند .

رهبر ۸۲ساله کاتولیکها طی‌نطقی که از رادیو واتیکان پخش‌شد خاطرنشان ساخت که بایدموجبات جنك و خونریزی ازجهان رخت بربندد و صلح و آرامش بین بنی نوع بشر جای خصومت و دشمنی را بگیرد .

دکتر جمال‌الدین نوربخش

متخصص دربهداشت وبیماریهای کودکان
ازدانشگاه پاریس
معتادین به الکل، تریاك، مرفین، کوکائین وهروئین
را باآخرین متد درمدت‌کوتاهی بدون هیچگونه عارضه
درمان مینماید
نشانی خیابان شاهرضا چهارراه پهلوی
پذیرائی ٤ تا ٨ بعدازظهر تلفن مطب ٦٥٥٥٧
تلفن منزل ٤٤٧٨٩

(۱)

نمایشگاه صنعتی ایتالیا

افتتاح

شنبه ۱۲ مهر

برنامه عمومی :

افتتاح رسمی شنبه ۱۲ مهر ۱۳۳۷

گشایش برای بازدید عموم

روز یکشنبه ۱۳ مهر

از ساعت ۳ تا ۱۰ بعد از ظهر است

از روز دوشنبه ۱۴ تا پایان نمایشگاه

همه روزه از ۹ تا یک و از ۱۵ تا ۲۲

باز خواهد بود

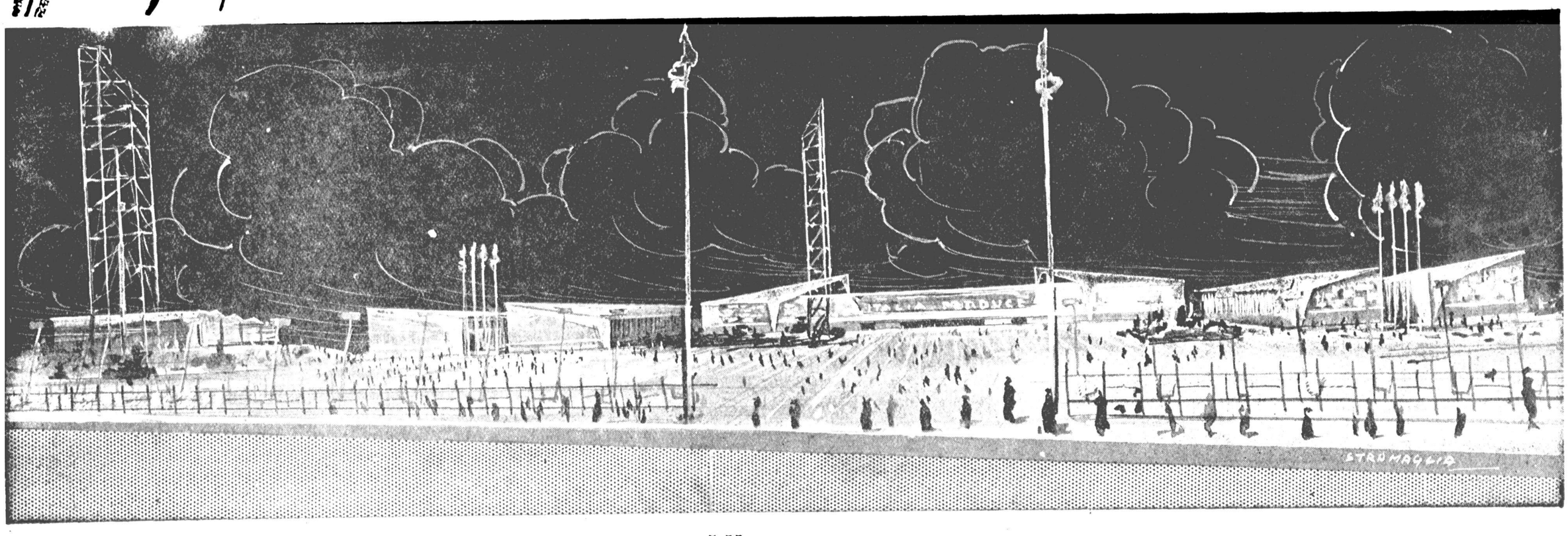

۲۳۶۶۰-

روابط اجتماعی

آقای اسمعیل پارسا -تهران
البته میتوانید از موسسه مادیدن کنید وتنها شرط آن هم علاقمندی شما ببازدید «اطلاعات» است هروقت تشریف آوردید واسم خودرا در دفتر مخصوص نوشتید و تعیین‌وقت شد ،آنوقت در روز معهود توضیحات لازم را خواهید شنید .

آقای حاج رضا امینی -اصفهان
اطلاعات در اصفهان ۲۸ شعبه تکفروشی دارد وهرکس میتواند روزنامه ونشریات ومجلات ما را از این‌شعبات تهیه کند .برای اشتراك هم بطور خصوصی بایکی از این شعبات قرار دادی به‌بندید .ما در کار اشتراك دخالتی نداریم .

بانو «پروین نهاوندی» و آقایان «یك دانشجوی علاقمند به‌تحصیل» و «علی‌اصغر رسولی » و «حسین‌رحمانیان» و «دانشجویان‌معقول ومنقول‌شهرستانها در تهران»
از نامه‌های شما در ریرتاژدانشگاه ملی استفاده شد .موفقیت شمارا خواستاریم .

آقای حسین دولتشاهی- تهران
۱- چاپ رنگی آن‌شماره بعنوان‌نمونه وقدرت کارماشین رتاتیو بود . قیمت رنگهای اصلی چهاربرابر قیمت‌مرکب سیاه است ازاینها گذشته همیشه و درهمه‌جا آگهیها ومطالب و عکس های مجلات‌هفتگی راباررنگهای مختلف چاپ میکنند. مادرمورد آگهیها اگرسفارشی برسد همیشه برای چاپ هرچند رنگی که بخواهند حاضریم و نمونه‌اش را غالبا دراطلاعات دیده‌اید .
۲- سازمان خبرگیری اطلاعات عبارت است از سرویس‌های سیاسی،اقتصادی پارلمانی ، فرهنگی وورزشی ، حوادث اجتماعی که‌هریك ازآنها به تناسب اهمیت عده‌ای خبرنگار که تعداد آن از سه‌نفر کمتر نیستند دراختیاردارند

باما مکاتبه کنید

میگویند و میخواهند

وقتی زنك..
«... در کنکور پزشکی وقتی لترجه سئوالات راباو دادندقسمت مده دفتر چه سفید بود (چند سئوال چاپ نشده بود)وقتی مریان وابمتصدیان امتحان گفت س از پنج دقیقه کتابچه سئوالی رای او آوردند که از سری‌دیگری رد وباو گفتند چون نوع سئوالات سما عوض شد ودفتر چه‌سئوالات سمارا عوض کردیم باید پاسخهای سئوال کتابچه قبل را پاك کنید از سرنو باین سئوالات جواب دهید .بالاخره زنگ پایان جلسه ۲دقیقه‌ای بصدا درآمد ورفیقم رنتیجه این تصادف روحیه خودرا ،امتحانات از دست داد.
من خودم در کنکور دانشکده نی وقتی ورقه سئوال رابدستم ادند دیدم بقدری کم رنك وبد ط است که نمیتوانم آنرابخوانم.
شمارا بخدا دانشکده فنی یك اشین تحریر نداشت که اوراق سئوالی راماشین کند ؟...»
منصور ستوده

سیصد متر زمین
«.... خوبست هیئت دولت کمك مجلسین سنا وشورایملی انونی بمرحله اجرا در آورند تا اوندگان یك قطعه زمین که‌حداکثر ساحت آن سیصدمتر باشد ازدادن سوارض و مالیات و غیره اف شوند .باتصویب این قانون تجاوز از صدها هزار نفر از بختی نجات میبابند .برای اینکار ید کمیسیونی مرکب از افراد طلع در وزارت دارائی تشکیل‌شود مامور رسیدگی بوضع املاك بزرك ردد ،واز صاحبان آنها مالیات نگین بگیرند ...»
احمد شریفی

ما و خوانندگان

تقاضای پرداخت مستمری
بانو ربابه حسینی مینویسد شوهرم بنام‌حسین آقا شریف کارمند اداره غله‌ونان دوسال است فوت شده مرا باپنج دختروپسر کوچك بی‌سرپرست گذارده دراینمدت آنچه اثاث‌زندگی داشتیم خرج‌شده‌چندین‌ماه کرایه‌خانه عقب افتاده قادر به‌پرداخت آن‌وادامه گردانیدن چرخ زندگی‌نیستیم حکم برقراری ۳۰۶تومان‌حقوق‌ماهیانه‌اطفال صادر شده ولی‌پرداخت آن‌بعهده تعویق افتاده‌تمنی‌دارم‌برای جلوگیری ازهم پاشیدگی‌خانواده‌مستخدمی که بیست سال صادقانه انجام وظیفه نموده مقرر گردد درتسریع پرداخت مستمری مزبور اقدام گردد.

آنچه مورد نیاز شماست

کشیك امشب بیمارستانها

بیمارستانها: مسمومین بیمارستان های شفا یحیائیان خیابان ژاله‌تلفن ۳۷۶۳۱ لقمان‌الدوله ادهم خیابان مخصوص پشت باغشاه تلفن ۲۳۲۳۳ مجروحین بیمارستانهای رازی‌درخیابان شاهپوروامدادی شیروخورشیدخیابان مولوی‌باغ‌فردوس،زایمان‌وعوارض زنانه بیمارستان های زنان پیچ شمیران ووزیری خیابان شیخ‌هادی وزایشگاه حمایت مادران ونوزادان خیابان‌پاستور ودرمانگاه جنوب بنگاه حمایت مادران خیابان مولوی در مورداحتیاج‌فوری بپزشك مقابل وزارت بهداری‌بوسیله آمبولانس به‌پزشك‌کشیك هدایت می شوند تلفن ۲۰۰۷۱

تلفنهای مورد نیاز

آتش نشانی	۴۴۴۴۳-۴۴۴۴۴
نگهبان کل شهربانی	۵۱۲۱۵
تصادفات راهنمائی	۵۲۸۲۵
رئیس‌پلیس تهران	۵۲۱۲۷
نگهبانی سرکلانتری	۵۲۱۵۰
نگهبانی اداره آگاهی	۵۱۴۸۱
نگهبانی اداره راهنمائی	۵۰۶۱۴
اطلاعات فرودگاه مهرآباد	۱۱۷۳
شرکت تلفن	۳۹۹۸۱
نگهبانی برق	۴۳۱۷۸
لوله کشی آب	۵۱۰۰۰

داروخانه محمدیان :خیابان ری جنب کوچه آبشار .
داروخانه سیماب : انتهای خیابان خاکباز جنب لباسشوئی .

تقویم اطلاعات

پنجشنبه دهم مهر ۱۳۳۷
پنجشنبه هیجدهم ربیع‌الاول ۱۳۷۸
پنجشنبه دوم اکتبر ۱۹۵۸
اذان صبح: ساعت ٤و۲٦ دقیقه
طلوع آفتاب : ساعت ۵و۵٦ دقیقه
غروب آفتاب : ساعت ۱۷ و٤٤دقیقه

کشیك امشب پزشکان

آقایان دکترامامی - خیابان غربی دانشگاه ودکتر طواف‌خیابان گرگان ایستگاه مدرسه ودکتر هوشنك‌بیضائی قلهك خیابان دولت ایستگاه قنات کوچه سلطانی .
فرداشب
آقایان دکتر منوچهر امیرجمشیدی - خیابان امیر کبیر (برق)گذرمیرزا محمود وزیرکوچه قوام حضور ودکتر هوشنك طبیب زاده خیابان پهلوی‌بالای نهر کرج تلفن ٦۸۸۸۸٦ ودکترهوشنك بیضائی -قلهك خیابان دولت‌ایستگاه قنات کوچه سلطانی .

برنامه رادیو دهلی

برنامه صبح فردا روی امواج کوتاه ۱۶و۱۹ متربرابر با۱۵ و۱۷ میکاسیکل درثانیه ساعت ۱۵-۷تلاوت قرآن مجید واخبار .
برنامه شب روی‌امواج کوتاه ۲۵ و ۱۹متر برابر با۱۱ و۱۵ مکاسیکل در ثانیه .
۱۹-۲۷ اخبار -موسیقی ایرانی -۱۷ ۲۰ بررسی اوضاع جاری ۳۰-۲۰برنامه برنامه خردسالان .

تلفن های اطلاعات

شماره‌های دستگاه‌مرکزی
۵۱۱۰۶ تا ۵۱۱۰۹
۵۰۰۱٤ تا ۵۰۰۱۸
اختصاصی شعبه آگهیها
۵۱۱۰۳ - ۵۲٦۳۳
سازمان شهرستانها
۵۱۰٦۷
اطلاعات هفتگی
۵۱۸۷۸
اطلاعات بانوان ۵۰۳۱۳

کشیك امشب داروخانه‌ها

کشیك امشب داروخانه‌ها
داروخانه حشمت : خیابان شهباز مقابل درمانگاه دریعوس .
داروخانه زیبا : خیابان ویلا .
داروخانه شبانه روزی امریکائی . چهارراه پهلوی تلفن ۴۵۲۹۰
داروخانه میر : انتهای شهباز
داروخانه سیما : خیابان نواب‌چهارراه شکوفه .
داروخانه ستاره : خیابان سی‌متری نظامی چهارراه حشمت‌الدوله .
داروخانه دکتر اشرافی : انتهای خیابان آذربایجان
داروخانه نمونه تهران : خیابان امیریه

تودیع
اکنونکه برای ادامه تحصیل در رشته علم بهداشت به‌بیروت‌میروم از دوستان و آشنایان کازرونی و شیرازی ومخصوصا کارمندان‌اداره بهداشت استان هفتم خداحافظی نموده سلامتی همگی‌را خواهانم
جواد دهقان
آ- ۱۵۷۱۵

امشب بکدام سینما میروید؟

سینما ایران (زمستانی)
چشم براه - شروع ده صبح -۱۲- ۲- چهار وربع -۵ر۶ و هشت وسه ربع تلفن ۳٦۳۵٤
سینما ایران (تابستانی)
دوست من ایرما - باشرکت جری لوئیز -دین مارتین شروع هفت‌وربع و نه ربع
سینما اسکار (حشمت‌الدوله)
غول. باشرکت راك هودسن - جمس‌دین - الیزابت تایلور -شروع ۱۰ صبح -۲- ½ ۵ و ۵ر۸ بعدازظهر تلفن ٤۵۷۹۷
سینما ایفل
بین بهشت و دوزخ شروع :۱۰صبح ۳ - ۵-۷ و ۹ بعد از ظهر .
سینما پلازا
حمله آتیلا (علامت کفر) -شروع: ۵ر۱۰ صبح-۳-۷۵و۹ بعد از ظهر تلفن ٤٤۲۵۵
سینما تهران
گورکن ، شروع :۵ر۱۰ صبح -۳ -۵ -۷ و۹ بعد از ظهر تلفن ۳۸۱٦۵
سینما حافظ -سینما دنیا
تابستانی سینما تهران
رازیا -با شرکت ژان گابن -شروع ۷و۹ بعد از ظهر
سینمای تخت‌جمشید
دوست من ایرما - باشرکت جری لوئیز -دین مارتین شروع -۳-۵-۷و ۹ بعد از ظهر تلفن ٤۳۵۵۰
سینما حافظ
فرنچ کانکان . باشرکت . ماریا فلیکس - ژان‌گابن - فرانسوازآرنول. شروع : ۵ر۱۰ صبح -۲- چهار و ربع - ۵ر٦ و هشت و سه ربع - تلفن ۳٤۰۷٤
سینما دنیا
کارناوال -باشرکت سوفیالرن - نادیاگری -شروع۵ر۱۰ صبح -۵ر۲- ۵ر٤ -۵ر٦و ۵ر۸ بعد از ظهر تلفن ۳۳۸۱۲
سینما دیانا
کارناوال ناپل -باشرکت سوفیالرن- نادیاگری -شروع ۵ر۱۰صبح ۵ر۲- ۵ر٤-۵ر٦ و ۵ر۸ بعد از ظهر تلفن ٤۲۰۱۰
سینما سعدی
رسوا - باشرکت . روسانا‌پودستا کروکس‌الورادو . شروع ۵ر۱۰ صبح ۵ر۲ - ۵ر٤ - ۵ر٦ و ۵ر۸ بعد از ظهر تلفن ۳٦٤٦۸
تابستانی سینما سهیلا
رسوا - شروع : هفت و ربع و نه و ربع
سینما سهیلا
داود بتسابه -باشرکت‌گری‌گوری‌پك سوزان هیوارد -شروع ۱۰ صبح - ۵ر ۲-۵ر٤ -۵ر٦ و ۵ر۸ بعد از ظهر تلفن ۳٦٤۲٤
سینما کریستال
شور جوانی شروع :۵ر۱۰ صبح- ۵ر۲ -۵ر٤ -۵ر٦ و ۵ر۸ بعد از ظهر در تابستانی ۷-۹ -تلفن ۳۷٦۷۵

سینما کارون
دو جریب زمین ، شروع ۵ر٤-۵ر٦ و۵ر۸ بعد از ظهر تلفن ٤۰۰٦۵
سینما متروپل
آقای اسکناس (فیلم فارسی) با شرکت تفکری . شروع : ۵ر۲-۵ر٤- ۵ر٦ و ۵ر۸ بعد از ظهر تلفن ۳۹٤۱۰
سینما همای
فراموشم مکن -شروع ۵ر۱۰ صبح- چهارو سه‌ربع-٦وسه‌ربع و۸وسه ر تلفن ٤۲۱٦۹
سینما نیاگارا
کلبه کوچك . باشرکت آواگاردنر- استوارت گرینجر شروع ۵ر۱۰صبح - ۲- ٤و ٦ و بعد از ظهر در تابستانی ۷-۹ - تلفن ٦۵۳۰۷
سینما رکس
کلبه کوچك . با شرکت:آواگاردنر استوارت گرینچر شروع ۱۰ صبح -۵ر۲ - ۵ر٤ - ۵ر٦ و ۵ر۸ بعد از ظهر تلفن۳٤۱٦۹
سینما رادیو سیتی
گوهر فروشان‌مهتاب -شروع:۵ر۱۰ صبح -۳- ۵- ۷و۹ بعد از ظهر - تلفن ٤۳۳۲۰
سینما مولن روژ
سینما مولن روژ
داود بتسابه-باشرکت -گری‌گوری‌پك سوزان هیوارد -شروع -۵ر۱۰ صبح ۳-۵ -۷- و ۹ بعد از ظهر - تلفن ۳۷٦۷۵
سینما سیلوانا
لیلی ومجنون (دوبله بفارسی) شروع ۵ر۲ -۵ر٤ -۵ر٦و ۵ر۸ بعد از ظهر تلفن ۳۳۷۷۷
سینما تاج
نهنگ سفید ، شروع :۵ر٤ -۵ر٦ نه و ربع کم .
سینما فری
ولگرد ها -شروع ۵ر٤ -۵ر٦ و ۵ر۸ بعد از ظهر تلفن ۲۷۸۹۳
سینما فردوسی
فاتح- با شرکت جون واین .سوزان هیوارد -پدروآرمنداریز -شروع ۵ر۲ -۵ر٤ -۵ر٦و ۵ر۸ بعد از ظهر تلفن ۳۵۷۸٤
سینما مشعل
رؤیای شیرین (دوبله بفارسی) با شرکت جینالولو بریجیدا شروع - ۵ر۲ -۵ر٤-۵ر٦و ۵ر۸ بعد از ظهر تلفن ۳۳۸۲٦
سینما مراد
فاتح -شروع ۵ر۲- ۵ر٤ -۵ر٦ و ۵ر۸ بعد از ظهر -تلفن ۳۷۳۷۹
تابستانی سینما آسیا- نارمك
رقص شیوا -شروع : شش وسه ربع‌ونه وربع
جامعه باربد
خانم کاملیا - با شرکت : شهلا جعفری میزآنسن از جعفری -شروع ۵ر۸ بعد از ظهر . تلفن
تاتر پارس
کمپانی جادو - کنسرت بانومهوش تلفن ۳۸۸۱۱

تی بال نوک قلم عجیب بامنافذ متعدد و منحصر
خودکار پارکر
راحت ترین وسیله نوشتن است
فوراً مینویسد - بمحض شروع بنوشتن جوهر جریان پیدامیکند
یکنواخت‌مینویسد - با خط روشن و پررنك
روان مینویسد - حتی روی لکه‌های چرب واثر انگشتان وکاغذهای برقی
بیشتر مینویسد - تا پنج برابر خودکارهای معمولی

نوشتن بانی‌بال پارکرجدید حقیقتاً دلپذیر است وتنهاخودکاری‌است که روان وبلاانقطاع کارمیکند وبرخلاف خودکارهای معمولی جوهر هم‌ازاطراف وهم ازمنافذ سطح‌نوك آن جریان دارد بطوریکه خودکارهمیشه آماده‌نوشتن‌است وروی هرسطح‌عادی تحریری ازقبیل‌اسناد رسمی-چك - عکسهای برقی کاغذهای‌خیلی‌نرم حتی روی لکهای چرب و اثر انگشتان که‌خودکارهای‌معمولی نمینویسند بخوبی می‌نویسد .
ظرفیت فوق‌العاده مخزن تی‌بال‌پارکر صرفه شما است چون تا پنج‌برابر مخزن خودکارهای عادی برای شما مینویسد .
منافذمتعدد تی‌بال پارکرکه دراینجا ۲۵ برابر بزرك‌شده طوریست که جوهر از اطراف‌وتمام سوراخهای‌سطح آن جریان پیدامیکند
قیمت ۱۲۰ ریال
Parker T-Ball Ballpoint
A PRODUCT OF THE PARKER PEN COMPANY
8-B242
آ-۲۳٦٦٤

VARTA
وارتا

باخرید باطری وارتا اتومبیل خود را بیمه کنید
تلفن ۳۸٦۳۸ - ۳۸٦۳۷ - ۳۳٦۰٤
ساختمان فیات شرکت سهامی بازرگانی پیل- دروازه‌دولت
آ-۲۳٦۵۰

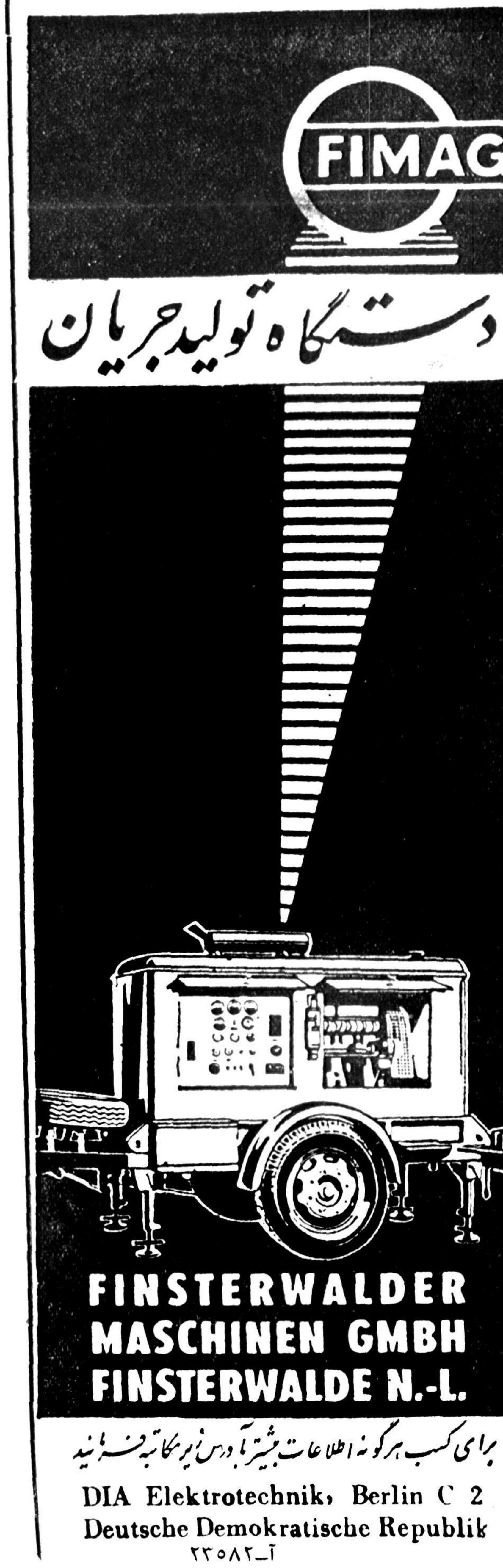

برای کسب هرگونه اطلاعات بیشتر با درس زیر مکاتبه فرمائید
DIA Elektrotechnik, Berlin C 2
Deutsche Demokratische Republik
آ-۲۳۵۸۲

یك تراژدی بزرك که میلیونها پدرومادر راگریانیده است

بابا، حالا من چطور باید به بینم؟

این کودك چهارساله شجاع رابرای آنکه نمیرد ازدوچشم کورکردند وتمام آمریکا بهیجان آمد

پنجره‌های شیشه‌ای بدنیای تاریکی

برای مایك سیبل چهارساله آن روزکه در آغوش پدرش در پارك ملی میگردید روزخوشی بود و کودك خاشادی گلها وبرگهائی را کـه پدرش به اونشان میداد مینگریست اونمیتوانست گمان کند که برای عمری از تماشای زیبائی های دنیا محروم خواهد شد ودیگر آدمهاو حیوانات ،درختها وگلها ،آسمان‌و آفتاب را نخواهد دید .

اما درهمان لحظات خوش درقلب پدرش ،جیمزسیبل ،طوفانی از تاثر برپابود وجگرش کباب میشد زیرا میدانست که فردا باید فرزند دلبند خودرا به بیمارستان ببرد تا پزشکان اورا از بینائی محروم کنند .

مایك بمرض بزرك شدن دوچشم مبتلی شده بود وهمه پزشکـــان میگفتند اگر دوچشم اورا بیرون نکشند درچندسال آینده خواهدمرد البته این مرضی است بسیـــار استثنائی ودرصد ها میلیون تن‌یکی ممکن است بدان مبتلی شود وبهر- حال تقدیر این رقم شوم را بنـــام مایك سیبل کرده بود .

یك چشم‌اوراکه وضع‌خطرناکتری داشت قبلاخارج نمودند .تا اینجـا قضیه زیاد دردناك نبود .

بهرحال او چشم دیگری هم داشت وهنوز میتوانست دنیارا به بیند .

اما آن‌روزکه باپدرش به باغ‌ملی رفته بود ونمیدانست که روز دیگر باید از نعمت‌بینائی بکلی محـروم شود جریان‌قطعی‌شده بود.پزشکان اعلام نموده بودند که وجود چشـم دوم نیز خطرناك است .

این کودك رایك عمر دچار درد و رنج سازند.

روزنامه‌ها هرروز عکس اورا می انداختند و میلیونها از مادران و پدران درسراسر امریکا واروپا بحال او گریه میکردند همه میگفتند . چشمان اورا نگیرید.

ولی‌پدر سنگین دل او ترجیح میداد فرزندش زنده‌بماندوهمیشه‌درکنارش باشد تااینکه بیناباشد ومدتی کوتاه درجهان بسربرد.

سرانجام رای پدر غالب آمد و چشم دوم کودك رانیز خارج‌نمودند.

آخرین خاطره دنیای روشن

آخرین چیزی که کودك ازجهان زیبای‌روشنی بیاد دارد قیافه پزشکی است که‌دربیمارستان اورلاندو او را عمل نمود.

این عمل فقط چهل دقیقه طـول کشید. امابرخلاف انتظار این کودك از اندوه دیوانه نشد ونمرد او بـا شجاعتی که ازسن وسالش بعیداست این‌درد راتحمل نمود. حتی پس از اینکه فهمید هرگز نخواهد دید با بردباری رنج‌خودرا تحمل کرد در حالیکه پدرومادر ومادر بزرگش او را مینگریستند وگریه میکردند و میلیونها پدرومادر نیز باآنها می گریستند.

بعداز خروج ازبیمارستان اورا با نه‌تن دختر وپسر کور دیگر در آموزشگاه خاصی نگاهداشتند و درآنجاست که او روزگار خودرا میگذراند وعصرها درخانه باپدر و مادر خودبازی میکند. پیانو مینوازد وخواندن ونوشتن مخصوص کوران رایاد میگیرد.

چگونه باید ببینیم؟

وقتی از بیمارستان خارج شد نخستین پرسش او ازپدر این بود که «بابا! حالا من چطورباید به بینم؟» پدرش باتاثرجواب‌داد «توباانگشتان خودخواهی دید باباجان‌مادر وخواهر بتو خواهندگفت که چطور اینکار رابکنی!» سپس اورا بخانه بردندو یکهفته‌بعد بجای دوچشم بینای او دوشیشه جامد گذاشته شد که نه

درآموزشگاه مخصوص‌کوران باهم بازیهای نابینای‌خود

حس داشت ونه حرکت ، درست امروز که اوشش سال دارد کمتر مانند چشم عروسك، کسی بدون‌دقت درکاسه‌چشمان‌او امروز او درمدرسه خود تـاب میتواند دریابد که این کودك کور میخورد وبکمك معلمین ومردم بینا است. زیرا اوباکمك انگشتان و به‌اشیاء دست میزند ونام آنها را دستهای خودوباهوش‌ریاضش راه می‌پرسد و بادستان خود به‌شکل را ازچاه‌براحتی‌تشخیص میدهدحتی اشیاء آگاه میشود. عملیات آکروباتیك مینماید.

افکار عمومی به هیجان در آمد

این خبر کـه میخواهند تعمدا کودکی معصوم رابکلی از دیدن محـروم سازنـد نـاگهـان افکار عمومی رابرانگیخت: چـرا باید چنین عملی‌واقع‌شود؟ آیا بهتر نیست اورا بحال خود بگذارند که تازنده است از لذات جهان روشن برخوردار شود وهروقت که تقدیر خواست براحتی بمیرد؟ افکار عمومی امریکا نمیخواست

این دانشمند سویسی زمان‌را متوقف کرده

باتزریق سلولهای حیوانات تازه‌کشته شده به‌بدن سالخوردگان جوانی را به‌آنها باز میگردانند

یك دانشمند سالخورده وجهاندیده تاکید میکند کـه قادر است عمر هرکسی رابیست سال طولانی‌تـر سازد .

ده‌ها نفر از بزرگترین ومعروفترین شخصیت‌های دنیا بگفته‌های این مرد مجرب عقیده دارندودستورهای اورا بمنظور طول عمر موبمو اجرا میکنند .

قصد خودکشی

نام این دانشمند سویسی‌بزرگ کـه امروز در اروپا مشهور خاص وعام شده «پل نهانس» است .این مرد بامطالعات وآزمایشهای دقیق توانسته است معجزه‌ای بکند وزمان رااز حرکت بازدارد .

پل نهانس میگوید :آزمایشهای لازمه راتاجائیکه مقدور بود درباره خودم اجرا کردم ،بارها مایوس‌شدم وحتی یکبار تصمیم بخودکشی‌گرفتم کـه‌مانده بود کـه ایـن تصمیم احمقانه رابمرحله اجرا بگذارم‌ولی ناگهان بارقه امیدی در دلم‌درخشیدن گرفت وآزمایشهای بی‌سرانجام را مجددا از نوشروع کردم وبه نتیجه مورد نظر خودم رسیدم .

تبدیل بسلولها

پل‌نهانس روش معالجه مخصوصی دارد کـه آنرا از همکاران خـود مخفی میدارد .

ومبنای آن تئوری ساده‌ای است مبنی براینکه بدن انسان از میلیونها سلول زنده تشکیل میشود کـه آن بآن سلولهای جدید جای سلولهای قدیم را میگیرند وادامه حیات منوط بانجام این عمل تبدیل‌وتبدل سلولها است ... این عمل درایام پیری وشکستگی باکندی انجام‌میگیرد ولذا اعضای بدن رفته‌رفته فرسوده میشوند تاروزیکه از کار بیفتند .. هربیماری کـه عارض بدن گردد درحقیقت سلولها را مورد حمله قرار میدهد ،اگر بدن قدرت‌تبدیل سریع آنها راداشته باشد،بیماری بخودی خود ضعیف میشود و گاه ممکن است زایل گردد ،ولی اگر بدن از تبدیل سلولهای آلوده بـه میکروب بسرعتی کـه ضروری است عاجز باشد ،بیماری تقویت میگردد وبسایر نقاط بدن سرایت میکند .

از بدن حیوانات

برای جبران این ناتوانی بدن در دوره پیری ،پـل‌نهانس چـاره‌ای اندیشیده وباموفقیت روبرو شده است وی سلولهای زنده وسالم را از بدن حیوانات کـ ـه‌تازه کشته شده‌اند میگیرد وباتزریق آنها ببدن پیرمردان ،جوانی را بآنها بـاز میگرداند .

اولین کسی کـه از نعمت‌صحت وعافیت برخوردار شد ،خود او بود.

پل نهانس امروز هفتاد وشش سال عمر دارد مع‌الوصف از سحر تانیمه شب بی‌احساس خستگی‌کار میکند .

ارباب وجوع این پزشك عالیقدر ومبتکر سویسی اشخاص برجسته‌ای هستند منجمله دوك ویندسورپادشاه اسبق انگلستان وسامرست مـوآم داستان نویس معروف کـه هم‌اکنون بیش از هشتاد وچهار سال عمر دارد .

سازمان ملی پیش‌آهنگی ایران خانه پیش‌آهنگان را واقع در خیابان جنوبی پارك شهر به مناقصه میگذارد شرکتهائیکه مایل به شرکت دراین مناقصه میباشند پس‌از مراجعه بدفتر فنی سازمان و دریافت شرایط مناقصه و رونوشت امـا سنامه و کارهائیکه تا بحال انجام داده‌اند باذکر مبلغ ومدت و وسائلی که‌در اختیار دارند تا آخر وقت اداری روز بیست‌و چهارم مهرماه ۱۳۳۷ بدفتر سازمان ملی پیش آهنگی ایران تسلیم دارند سازمان برای شرکتهائیکه صلاحیت آنان از لحاظ فنی و مالی مورد قبول واقع گردد دعوتنامه ارسال خواهد داشت .

سازمان ملی پیش‌آهنگی ایران

آ_۱۵۷۸۵ ۱_۳

ادارات ایتالیا روی ایران‌را سفید کرده

خسارات مردم سیسیل ـ درجنگهای ۱۸۶۰ گاریبالدی امسال پرداخت شد و دولت هنوز مخارج ایتام ۱۳۹ سال‌پیش ناپل را میپردازد

همینطور منلا شخصی شش‌سال قبل‌یك شکایت مالیاتی تسلیم‌وزارت دارائی کرد وهفته قبل بدرخواست، وی‌پاسخ داده شد .

کسانیکه سالهای قبل هنگام‌دادن تلگراف به تلگرافخانه حقه بازی کرده ومثلا دو کلمه را جای یك کلمه محسوب داشته بودند تازه نامه‌های سفارش دریافت کرده‌اند که باید به اداره تلگراف حاضر شده ووجه اضافی بپردازند وتازه برای پرداخت ۲ریال وجه اضافی باید مدتها انتظار بکشند .

اخیرا مقامات اداری پس ازسال ها ،خساراتی راکه باهالی سیسیل هنگام جنك‌فرانسوای‌دوم‌وگاریبالدی در سال ۱۸۶۰ وارد آمده بود برداخت کردند .

اماخساراتی که‌بهریك‌ازاهالی‌سیسیل پرداخت شد یك‌تومان بود. وبرای پرداخت یك‌تومان‌سالها دستگاههای دولتی مشغول رسیدگی باین امـر بودند.

دردستگاه حکومتی هنوز اداراتی بنام دفتر رسیدگی به مستعمره حبشه، کمیسیون حمل ونقل‌افریقا، کمیسیو ن کنترل بانك آلبانی و غیره وجود دارد وحال‌آنکه ایـن مستعمرات سالها است استقلال یافته‌اند

همینطور منلاازسال۱۸۱۹ تاکنون که۱۳۹سال می‌باشد دولت هر ساله چندین هزارتومان برای یتیم های شهر ناپل می‌پردازد . وحال آنکه کسانیکه درسال ۱۸۱۹ یتیم شده بودند فوت کرده .اندو بودجه آن هنوز حذف نشده ومعلوم نیست چه کسانی ازآن استفاده میکنند.

دارائی چندین اداره را منحل کردو بدین ترتیب دشواریهائی که در کار مردم ودولت وجود دارد اخیرا مقامات مسئول را متوجه ایـن خطر کرده‌است

چند روز قبل‌گیوسب مدیسی‌وزیر بخدمت پیش از چهارده هزار نفر از کارمندان دولت خاتمه داد . وهمچنین برای اولین مرتبه درایتالیا بجای آنکه‌دولت‌جدیدحقوق کارمنداز را زیاد کند کم کرد.

گیوسپ مدیسی در مسافرتی که اخیرا باهلیکوپتر جهت سر کشی بادارات دولتی نمود گفت «چنانچه هرفردی اطمینان نداشته باشد که مقامات دولتی بنامه او در امـر ع وقت رسیدگی میکند دموکراسی بمعنی واقعی وجودنخواهد داشت»

از اینجا و آنجا

مسئله ازدیاد کارمندان دولت در ایتالیا ،فانفانی نخست‌وزیر آن کشور ما با مشکلی مواجه کرده است .

دستگاه های دولتی به کار های مردم آن طور که باید رسیدگی نمیکنند وکاغذ بازی بلای عظیمی شده است .

امروزه در ایتالیا بیش از یك میلیون ونیم بعنوان کارمند در دستگاه های دولتی کار میکنند و حقوق آنها نیمی از بودجه مملکت را تشکیل میدهد .

کارشناسان دولتی آماری منتشر کرده‌اند که طبق آن فقط ۲۰ در صد از کارمندان واقعا بدرد دل مردم گوش داده وبکار های آنها رسیدگی میکنند .

۸۰ در صد بقیه از ساعت ۸ که کارادارى شروع میشود تا ساعت ۲ بعداز ظهر یادر پشت میز خود نیستند و یا اگر هستند بـکار خصوصی میپردازند .

ازدیاد کارمندان بجای آنکه گره‌ای از کارها بگشاید بر عکس سبب بغرنج شدن مسائـل می‌گردد .

مثلا سربازی که در سال۱۹۴۳ زخمی شده بودپس از ۱۲ سال در ماه قبل مدد معاش جنگی دریافت داشت .

چه‌کسی بین بیگم وعلیخان‌اختلاف‌میاندازد؟

اختلاف خواهرزاده آقاخان‌محلاتی با بیگم ام حبیبه همسر او

بیگم همسر آقاخان محلاتی رهبر فرقه اسماعیلیه باعلی خان فرزندآقا خان که فعلا رئیس هیئت نمایندگی پاکستان در سازمان ملل‌متحد می باشد باهم اختلاف شدیدی دارند علت این اختلاف را هرکسی به صورتی نقل میکرد ،ولی اخیرا در قاهره رهبران دست‌دوم‌فرقه‌اسماعیلیه جلسه‌ای تشکیل دادند تا در باره تشریفات نقل‌و انتقال جسدآقاخان بمقبره جدیدش تصمیم بگیرند .

درجلسه مزبورگفته‌شد که‌اختلاف علیخان وزن پدرش را یکـی از منسوبین آقا خان دامـن میزده و همواره مراقبت میکرده تا اختلاف هرچه شدیدتر شود .

این‌مرد سروان عبدالمجید خان خواهرزاده ومنشی مخصوص آقا- خان فقید میباشد.

سروان عبدالمجیدخان طی جنك جهانی دوم در ارتش‌انگلیس خدمت میکرد ... وهمیشه با بیگم‌آقا خان نزاع داشت ـ بارها نزد خودآقا خان برای بیگم آقاخان سعایت‌کرد ولی نتیجه‌ای نگرفت چون آقاخان بهمسر خود ارادت مخصوص‌داشت.

پس از فوت آقاخان فرصت‌مناسبی بدست سروان عبدالمجید خان‌افتاد وبمجرد اینکه‌اقدام‌کردتیر سعایتش بهدف اجابت اصابت کرد ومیانه علیخان با زن پدر خود بهم خورد و حالا علیخان تحت تاثیر تلقینات‌سوء سروان عبدالمجیدخان معتقد شده است که بیگم ام حبیبه یك زن‌طماع وسود پرست است بعلاوه از او به شدت متنفر است.

جسد آقاخان محلاتی در مصردر یك مقبره موقتی مدفون است بیگم ام حبیبه برای‌اومقبره مجللی ساخته اورا با تشریفات خاصی بمقبره‌جدید که قرار است اوائل زمستان جسد منتقل کنند .

نفتکش نایلونی

وقتی بحران کانال سوئز واقـع شد اروپای غربی متحمل خسارات زیادی گشت زیرا نفت خاورمیانه ازراه دور افریقا میبایست حمل‌شود واینکار موجب جیره بندی سوخت واز کارافتادن‌بسیاری‌ازشریابهای‌حیاتی ارتباطی مغرب زمین گردید .

ازاینرو بفکر افتادند برای‌آینده خود تدبیری بیاندیشند تا اگر باز این‌کانال بسته شد دچار کمبود سوخت نگردند .

دوراه بنظرشان رسید :

یکی ساختن نفتکشهـا ی عظیم هفتاد وصدهزارتنی که‌نفت خاورمیا را ازراه دور افریقا ببهای ارزانی به اروپا برساند .

راه دوم ساختن مخزنهای سبك وزن بزرك‌بود که بتوان آنها را درپشت کشتیهای بزرك‌بست وبا بار نفت‌مانند قطار آهن به اروپـا رسانید تا با هرواحد دریائی‌مقدار زیادی سوخت حمل شود .

اخیرا روی این نقشه انگلیسها مخزنهای نایلونی بزرگی بطو ـ ـ متر ساخته‌اند که چند تای‌آنها را میتوان مثل واگون بدنبال هم‌بست وهمه رایك یدك‌کش کوچك میتواند بکشد .

ازخواص این مخزنها آن است که وقتی خالی هستند میتوان آنها را بگرد قرقره‌ای که درآب شناور است بست ـدرست مانند قرقره‌های سیم تلگراف زیردریائی ، و دردنبال کشتی قرقره راکشید .

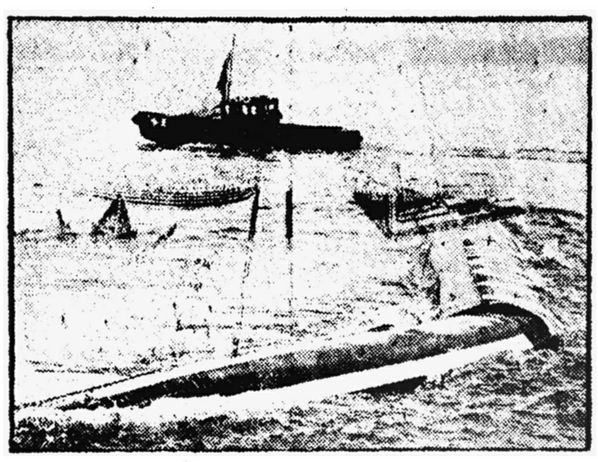

یك‌کشتی یدك‌کش دومخزن نایلونی را بدنبال خود میکشد

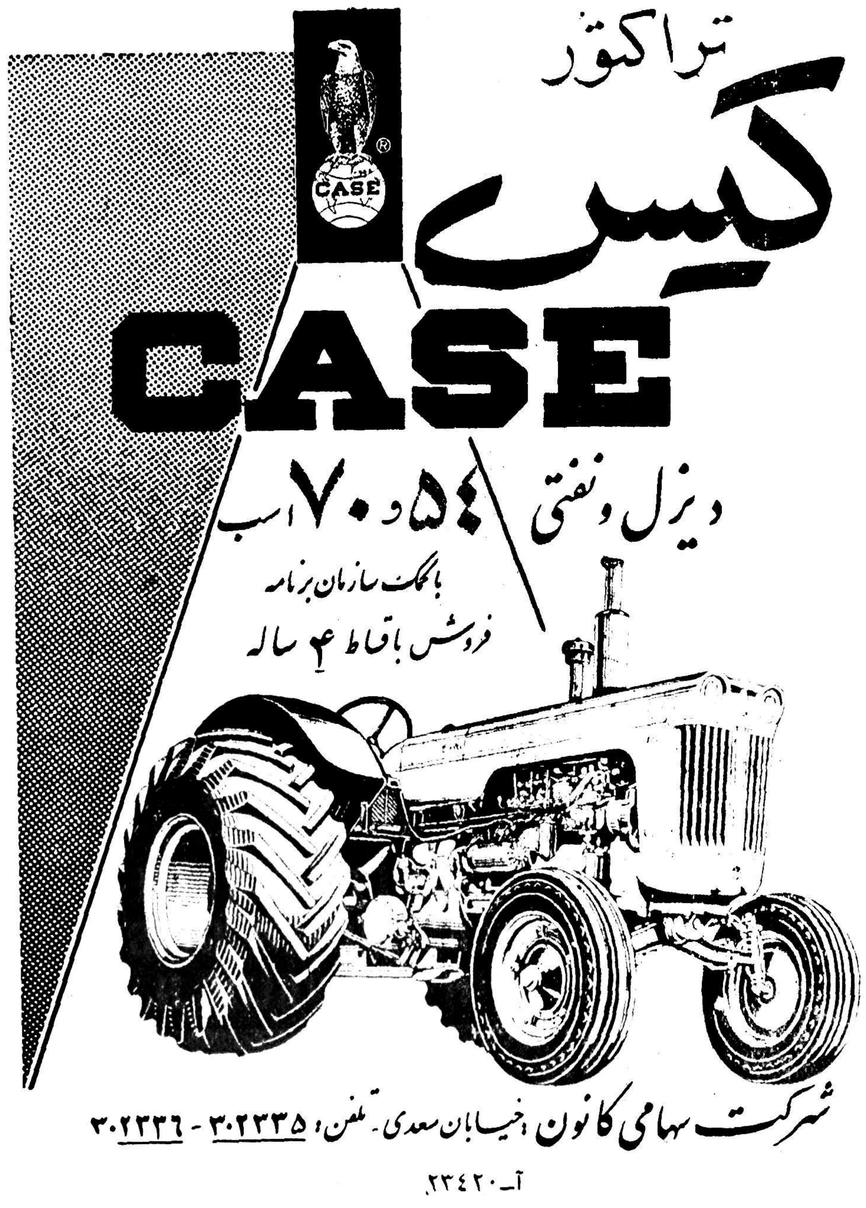

آ_۲۳۴۲۰

آگهی مناقصه ۳

اداره ذخایر ارتش پنج‌قلم اجناس زیر را از طریق مناقصه بشرائط زیر خریداری مینماید .

۱ـبرزنت پشمی آمپرمابل خارجی بعرض دویارد ۵۰۰۰یارد برابر مشخصات موجوده در اداره

۲ـ قرقره تمام زنجیره نمره ۱۰ مشکی یکهزارو پانصد ۱۵۰۰عدد

۳ـ منگنه بزرك زرد زیر ورو دوهزارو پانصد ۲۵۰۰ عدد

۴ـ طناب بافته پنج میلی متری چهار هزارو پانصد ۴۵۰۰ متر

۵ـ سوزن چرخ خیاطی نمره ۱۰ هزار ۱۰۰۰ عدد

۱ـداوطلبان شرکت کننده در مناقصه میتوانند از تاریخ‌نشر آگهی تاآخر وقت اداری روز دوشنبه بیست وهشتم مهرماه ۳۷سال جاری پیشنهادات خودرا لاك ومهر کرده وبدفتر سررشته داری اداره ذخایر ارتش واقع در دژعباس آباد تحویل ورسید دریافت دارند .

۲ـ پیشنهاد دهندگان باید مبلغ‌نود هزار ۹۰ هزار ریال بعنوان سپرده بحساب ۱۲۲۷ دارائی شماره۵ دربانك‌ملی مرکز ریخته ورسید آنرا پیوست پیشنهادیکه بسررشته‌داری این اداره میفرستند بنمایند به پیشنهادات فاقد سپرده مبهم ومشروط ومقید وپیشنهاداتیکه بعد ازمدت مقرره در آگهی‌برسدمطلقاترتیب‌اثرداده‌نخواهد شد. شرکت‌کنندگان میتوانند برای یکقسمت از جنس موردمعامله یا تمام آن پیشنهاد نمایند

۳ـ پیشنهادات رسیده در ساعت ۱۰ صبح روز سه شنبه ۲۹ مهرماه جاری در دفتر سررشته‌داری واقع در دژعباس آباد باز وخوانده خواهد شد وسپرده حائزین حداقل قیمت درجه ۱و۲ تا خاتمه انجام معامله نگاهداری وجنس مورد معامله ممکن است تا ۲۵ در صد کسر واضافه تحویل گرفته شود وبرنده موظف است بهای مقدار احتیاج را بهمان قیمت پیشنهادی بفروشد وهر صورت خودداری از انجام معامله سپرده او بسود دولت ضبط وبابرنده دوم پیمان بسته خواهد شد واجناس‌نامبرده در محل اداره واقع‌در دژعباس آباد تحویل وهرگونه هزینه از قبیل عوارض ومالیات وهزینه نشرآگهی وثبت پیمان وغیره بعهده فروشنده خواهد بود وحداکثر تحویل جنس از تاریخ انعقاد پیمان تا مدت یکماه میباشد کمیسیون در رد یا قبول یك یا کلیه پیشنهادات مختار است ضمنا نمونه پنج قلم اجناس بالا در سررشته داری اداره‌واقع در دژ عباس‌آباد برای ملاحظه پیشنهاد دهندگان موجود است .

آ_۲۳۶۹۲ اداره ذخایر ارتش

آ_۲۳۴۲۲

زندگی پتر تاونزند

شورانگیزترین ماجرای عشقی قرن

—۶—

در آنزمان شایع بود که شاه و ملکه مایل هستند مارگارت با گنت «دالگیته» ازدواج کند و یك رابطه دوستی بین آندو وجود داشت . امـا هرگز طرفین عاشق هم نشده بودند زیرا برای خیلی ها روشن بود کـه مارگارت فقط عاشق یکنفر است و آن پتر می باشد .

فیلمهای گانگستری بابلیط ۱۲ ریالی

اما علی‌رغم عشق و علاقه‌ای که بین مارگارت و تاونزند بود و کم وبیش اطرافیان از این ماجرا مطلع بودند ، شاهزاده خانم شبها تا صبح دراطاق های وسیع کاخ بوکینگهام تنها بود وناامیدانه بآینده فکر میکرد .

شاه وملکه اغلب اوقات به‌تاونزند سفارش می کردند که مواظب و مراقب مارگارت باشد . روزی که شاه و ملکه به «ادیمبورك» مسافرت کردند ملکه بیش از هرکس دیگری به «تاونزند» توصیه نمود که از پرنسس مواظبت کرده ووی را تنها نگذارد .

اما پتر تنها کاری که میکرداین‌بود که مارگارت را به یکی از سینماهای محله ای که کاخ بوکینگهام در آن واقع شده بود و با پرداخت ۱۲ ریال یك فیلم گانگستری نشان شاهزاده خانم بدهد .

اعتمادی که دربار سلطنتی انگلستان نسبت به تاونزند پیدا کرده بودند و لیاقتی که در امور مختلف وی از خود نشان میداد امکانات بزرگی‌برای پتر پیش آورده بود تا مراحل ترقی رادردربار سلطنتی طی کند .

در اوت ۱۹۵۰ تاونزند معاون قسمت امور کارمندان و کارکنان کاخ سلطنتی شد که مستقیما تحت نظر سربیرلی اداره میشد .

بدین ترتیب تاونزند شغل مهمی در دربار سلطنتی بریتانیا بدست آورد و از این امر خیلی خوشحال بنظر میرسید .

روزها بهمین ترتیب می گذشت تا اینکه شاهـزاده خانم بسن ۲۱ سالگی رسید .

زمانی که پرنسس در «بالمورا» جشن بیست ویکمین بهار زندگی خود را گرفت کسی که بیش از همه در این جشن شادی میکرد ، و پرنسس را ترك نمی گفت پترتاونزند بود .

روزهائی که پتر در «بالمورا» گذراند مملو از سرور وشادی بود و همیشه تاونزند را بفکر روزهای خوشی می‌انداخت که تعطیلات خودرا در «لمرست» با مادرش گذرانده بود .

نشاط فامیل سلطنتی و جنب و جوشی که بمناسبت جشن تولد برپا شده بود پتر را سخت تحت نفوذ قرار داده بود ، شبهائی که در سالـن قصر پتر برای صرف شام در کنار خانواده سلطنتی می نشست بهترین اوقات زندگی وی را تشکیل میداد .

روزها پتر در دشتهای آرام و ساکن «هایلند» به شکار گوزن میپرداخت و تانزدیك‌های‌غروب‌آفتاب‌سرگرم بود. تاونزند به‌ورزش خیلی علاقمند بود و شکار گوزن یکی از مشغولیات عمده زندگی وی را تشکیل میداد .

ترفیعات ارتش

بقیه اسامی ستوان دومهائیکه بدرجه ستوان یکمی مفتخر شده‌اند

رسته پیاده

خلیل مطلبی ـ جهانیر قوی روح ـ عباس اسمعیلی ـ علی وجدانی متجدد علی فنائی ـ محمد حسین صابر ـ رضا یوسف نیك ناظمی ـ هوشنگ رحمانی‌فر ـ رجبعلی نیکنام ـ کریم گلسرخی ـ سعید میدآبادی ـ هرند بزاز زادگان ـ فریدون سررشته‌داری علی اشرف روئین تن ـ ابوالحسن سلیلی ـ رحیم فرامرزپور ـ محسن شفاء ـ محمد محبی ـ پرویز آذرنگ منصور خاکزاد ـ ضیاءالدین دست غیب ـ سیف‌اله غیور ـ سید محسن نقابت ـ محسن فرح بد ـ هوشنگ مودت ـ ملك ایرج ابدی ـ رحیم بخت آور ـ محمد رضا متین ـ موسی عسکرپور مهدی شفیعی ـ ضیاءاله روحانی ـ عباس دارابی ـ یعقوب فخرزاد ـ محمد پسیان حقیقی ـ امیر منصور مؤیدی آذرپور ـ علی بنی‌هاشمی ـ رضا رئوفی ـ امیر امیری‌فر ـ عبدالحمید هروی ـ احمداصغرپور ـ عبداله‌امجدی

علی‌اکبر کوکلانفر ـ منوچهر ثمینی سیاوش‌سیاوشی ـ فضل‌اله منصورزاده منوچهر احتشامی پور ـ عبدالهی کمال آبادی ـ مظفر خانبابائی ـ بهمن رکنی ـ رضا قاسمی ـ حسن کامرانی ماسوله ـ جلال‌الدین پیامی ـ محمد عباس شرقی ـ علی‌اصغر رمضان‌پور اصغرشکور ـ محمد بدری ـ حسن سرباز ـ احمد میرزا علی‌اکبری منصور کمالیان ـ نعمت‌اله مددی ـ مسعود جاوید ـ رضا کمپانی‌زارع ـ وحدت نظامی ـ علی‌سلیمانی ـ هوشنگ خاوی ـ مرتضی‌سررشته ـ باقر سلطانی ملاحاجلو ـ حسین فردوس مکان ـ منصور بصیری ـ عباسقلی تقی‌پور ـ سبوح صفوی ـ فیروزثاقب جواد خادمی ـ علی‌اکبر فرقانی ـ علی اصغر رضاقلی ـ قهرمان حافظی ـ رستم زنده‌نوش ـ مهدی وزیری ـ محمدنبوی ـ جواد رحیمی وزیری ـ حاجی علی‌زاده ـ اسمعیل حسینیان باغبان ـ غلامعلی‌راد ـ محمدحسین

مفیدی ـ هرمزاخوان ذاکری ـ محسن جوادزاده ـ غلامرضا ثروتی ـ سهراب موقر ـ منصورپورشهاب ـ علی‌وزیری محمدعلی‌حکیم‌پور میلانی ـ نصرت‌اله رحمی ـ مسعود منتصری ـ محمد حسین سلطانی ـ محمدقلی‌عشایر سلطانی ـ ایرج‌خدایاری ـ علیرضا نادری کیا ـ ایرج‌نراقی سالم ـ حمید میرکمالی ـ عزت‌اله ملکشاهی ـ مصطفی شاهین ـ حسینعلی‌جهان‌بین سید حسین نجفی ـ حسینقلی گلشائیان ـ هادی ایزدی ـ محمد کوهکن ـ هوشنگ ناصر آزاد ـ قاسم رجبیان ـ عزیزنانکلی ـ سیدعلی‌میر محمد صادقی ـ محمدصالح طالبانی حسن نخجوان پور طالبی ـ ایرج بدیعیان ـ اسمعیل خدا پناهنده فیروز استطاعتی ـ صمد پاکزاد ـ حسین بهشتی پور ـ عباس برجی کرمانی ـ محمد مهدی امامی ـ امیر حسین گودرزی ـ حسین مرکباتی ـ اصغر ماکتی ـ حشمت‌اله‌غفارتبریزی اصغر تبریزی ـ حبیب‌اله لطف اله زاده ـ صالح ساولی ـ منوچهر فغانی ـ ایرج دانیال ـ مرتضی حقیقت دار فشارکی ـ هادی‌محسنی کوچصفهانی هوشنگ ستاره‌نژاد ـ مهدی باقرلی ـ

مصطفی صادقی ـ پرویز شهرپلو ـ علی‌رجائی ـ محمدتقی اکبر زاده ـ اکبرطاهری پور ـ عبدالرحیم ملکی پرویز رضوانپور ـ علی اصغر تفنگچی احمد اسکندری ـ حاجی کیپوری ـ اسداله رازائی ـ علی اصغر رازجو ـ عبدالحسین اخیائی ـ نوروز بناساز ـ صدرالدین‌روحانی‌فر ـ منوچهرنیاکان عباداله مومنی ـ جعفر ایزد پناه ـ عباس پیغمبریان ـ محمد جواد جوراب باف مطلق ـ اسمعیل پله ـ مهدی احدی حداد گیلانی ـ سید عبداله حمیدی ـ محمود قهاریان ـ جهانگیر طلوعی ـ محمد پیله‌جانی ـ میرمسعود سیدین ـ سیدقاسم ماجدی ـ محمد علی فرح جو ـ بهروز نصیر ی شاهرودی ـ احمد جهانمیرفرد ـ صادق‌یزدانی بخش ـ حبیب‌اله بیات ـ محمد حسن‌تاجبانی ـ مرتضی یزدان پناه ـ سیدناصر نورائی‌نجفی ـ ایرج لوزانی ـ رضاامینی نظری ـ رجب نژاره ـ منوچهر شکوریان .

رسته دژبان

علی‌زهدی تهرانی ـ علی شیروانی ـ مرتضی مبری ـ فیروز بیرداوری ـ اکبر لنگری ـ پرویز بیداری ـ زره پوش ـ ماشاءاله پرداختی روحانی ـ عزیز پیشکار ـ ابراهیم علی‌پوران سلمانی ـ ناصر شقاقی صادقی ـ

رسته توپخانه

هوشنگ ایزدبخش ـ محسن مهرائی

صدق ـ حسن کشاورز کرمانی ـ غلامرضا افشار ـ ایرج آزادپیما ـ کاظم فروغی صاحبدل ـ حسین علی‌زاده ـ علی پارسا ـ حسن‌تبریزی مهدی مقدم حسینی ـ سید حسن میر حیدری ـ فریدون افلاطونی هوشنگ غیاثی ـ حسین نخجوان‌پور طالبی ـ عین‌اله رازیان ـ عطاءاله اشراقی‌نجف آبادی ـ فریدون دارابی نژاد ـ اصغر امیرزاده ـ مجید رامیان ـ حبیب‌اله غفاری ـ حسین نقیبی ـ سیروس ایزدی هوشنگ معین ـ عباس دربانی ـ میرمعصوم حسینی ـ حسین امیر ظهور ـ علی شیخ‌مستوفی ـ محمودزرین خامه ـ حسین‌ایران‌منش ـ غلامحسین جانسپار ـ اصغر طاوعیان ـ محمود فلاحت ـ اسد اله کاظم زاده ـ یوسف شفیعی ـ مهدی شاه اسمعیلی نژاد ـ حسن معمدی‌پور ـ یعقوب محمدعباسی ـ حسن‌خوارزمی ـ رضا حاجی رسولیها ـ محمد علی خطیبی ـ رحمت‌الله جهان بیگلری ـ جواد طاهری ـ علی‌پرتو ـ هاشم معتمد جلالی ـ داود بابائی ـ غلامعلی روغنی ـ ارسلان حاجی زاده ـ سید حسین حجتی ـ ایرج خادم صالحی محمدعلی جبارزاده آذر .

رسته سوار

بهادر پاینده ـ رسول حشمت

دهگردی ـ ابراهیم مالکی لوطکی ـ هوشنگ شهبازاده ـ غلامحسین فاضل ـ سید عباس رضوی ـ محمد عزازی ـ عزیز کاشانیان ـ رضا شاهین ـ فریدون شهلائی ـ اسکندر عمادی ـ رحیم خاوری ـ عباداله جدیدیان ـ جبار حافظی ـ حسین بالوانی ـ حسن فولادی نوید حسن فردوس ـ کریم زیائی ـ عزیزالله دهکان ـ اصغر فتاحی ـ محمدحسین‌حقیقی ـ مسعود منفرد نیاکی ـ جعفرباقرزاده ـ صمد کوه نورد ـ کاظم لاکچی ـ محمد کاظم گلشنی ـ اللهوردی فتاح زاده سید یعقوب حسینی ـ قلی روحی ـ حاجی طاهری ـ محمد حکیم‌الهی ـ یدالله کوهان افضلی ـ سید تاج الدین مصطفوی ـ امیرحسن‌محققی ـ منصور منصورکیا ـ علی‌اکبر افخم ـ عزیز احمدی ـ محمدعلی محبی ـ هوشنگ‌مظاهری ـ علی شرقی‌ثمینی ـ غلام حیدر جوانشیر مقدم ـ سید عبدالعلی میبدی ـ میرمهدی‌سرشار ـ محمد زمان افراسیابی ـ مهدی دادرس ـ زین‌العابدین گندمی ـ ابوالقاسم خسروی ـ نوش آذر نوشر علی اکبر هاشمی ـ ایرج آرین ـ محمد مفتاح نوذر ـ پرویز اکرمی ـ نصرت علی‌پور دیده روشن .

اورست
کاملترین ماشین تحریر وحساب

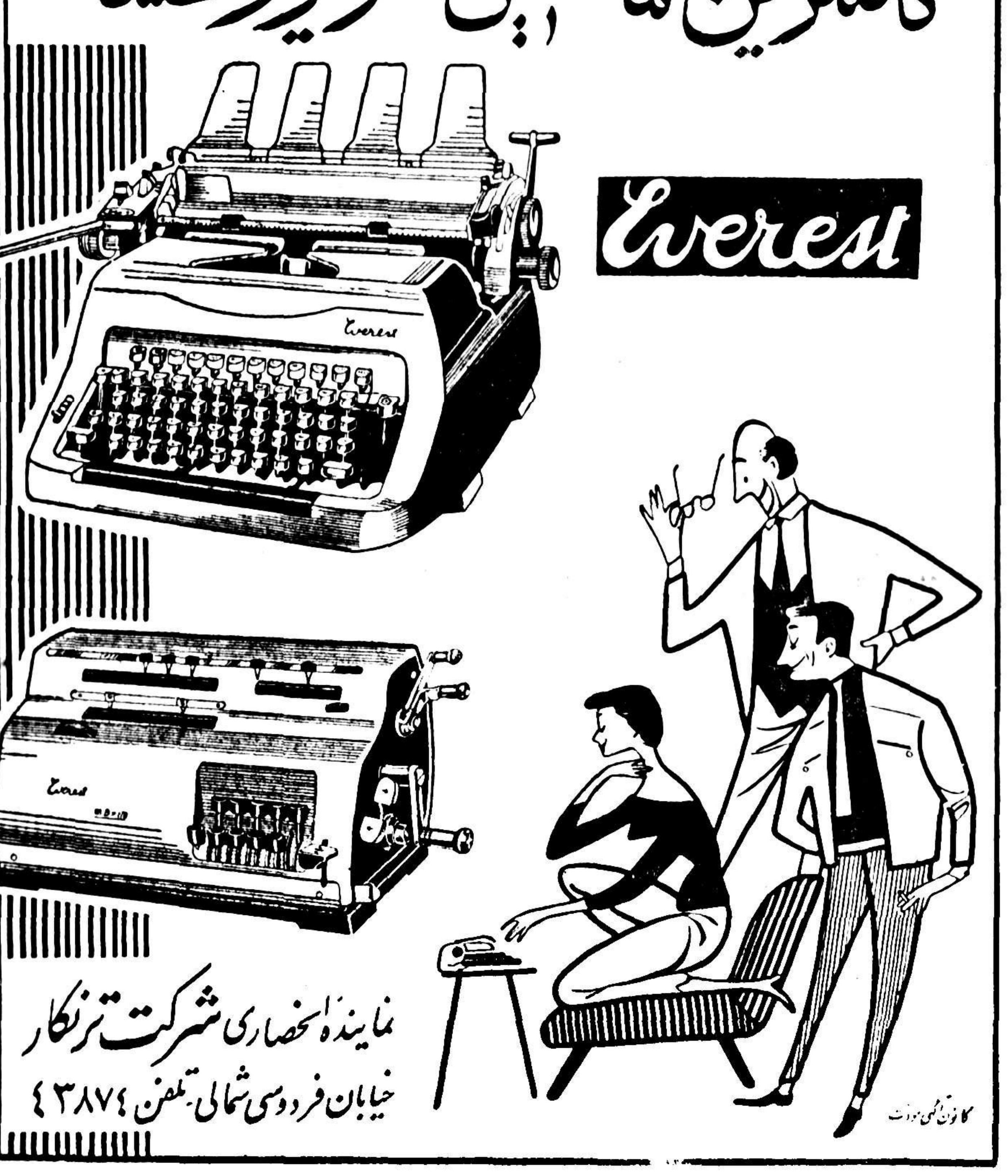

نماینده انحصاری شرکت ترنگار
خیابان فردوسی شمالی ـ تلفن ۴۳۸۷۴

ازعموم اهالی محترم پایتخت دعوت میشود که ازغرفه ماشین‌های تحریر وحساب اورست در نمایشگاه صنعتی ایتالیا دیدن نمایند.

دارندگان رادیو باطری توجه نمایند

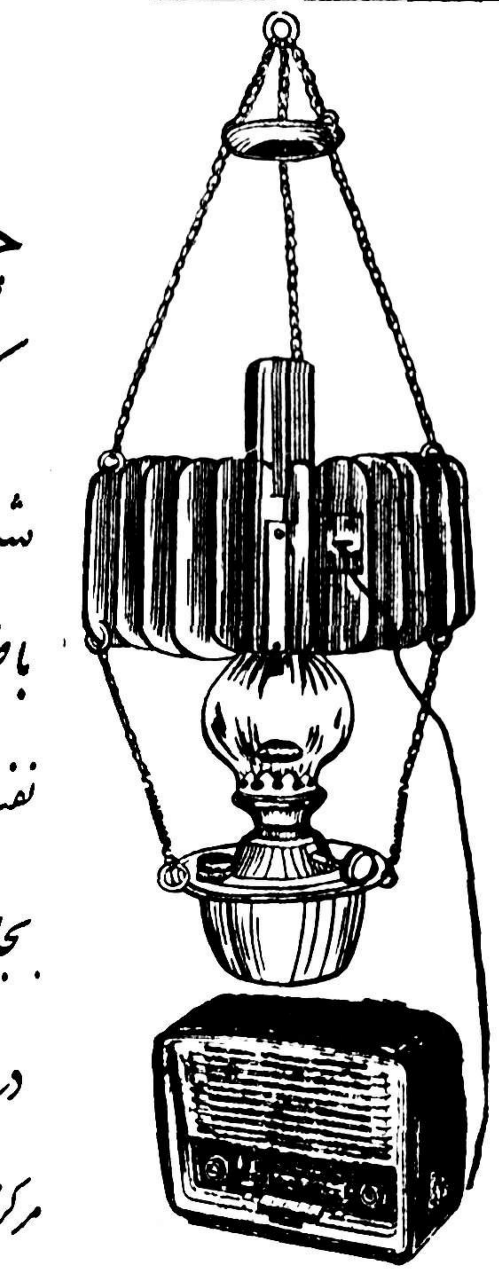

چراغ نفتی مولّد برق برای هرنوع رادیوئی
که با باطری خشک ۹۰ ولت و ۱٫۵ ولت کار میکند
شاهکار صنایع الکتریکی اتحاد جماهیر شوروی
با خرید یک چراغ مولد برق «ترموالکتروژنراتور» و یک ریال
نفت در شبانه روز میتوانید از تمام برنامه‌های رادیوئی دنیا استفاده کنید
بجای باطری و برای روشنائی و ایجاد حرارت
در هر نقطه شهر و بیابان و کوه قابل استفاده است
مرکز پخش: ایران رکورد خیابان فردوسی تلفن ۳۲۰۹۹

آگهی مناقصه خرید چهارصدوپنجاه مترمربع آهن ورق ۳ میلیمتری اج دار

صنایع مصالح ساختمانی سازمان برنامه چهار صد وپنجاه متر مربع آهن‌ورق‌اج‌دار تحویل کارخانه سیمان لوشان راازطریق مناقصه خریداری مینماید .

۱ـ شرکت کنندگان در مناقصه بایستی حداقل بهای پیشنهاد بحسب هرکیلوگرم را بـه ضمیمه برگ رسید سپرده بـه صندوق بانك اعتبارات صنعتی حساب شماره ۵۵۸ بمبلغ پنج در صد از مبلغ کل پیشنهادی لاك ومهر شده تاساعت ۹صبح روز یکشنبه ۲۰ مهر ۳۷بدفتر صنایع مصالح ساختمانی واقع درکاخ سازمان برنامه تسلیم ورسید دریافت دارند .

۲ـ پیشنهادات درساعت ۱۰صبح همانروز درکمیسیون مناقصه بازو قرائت خواهد شدحضور پیشنهاد دهندگان در جلسه مناقصه آزاد است .

۳ ـ به پیشنهادات مشروط بافاقد قبض سپرده ترتیب اثر داده نخواهد شد .

۴ـ پس‌از حصول نتیجه کمیسیون وتعیین برنده مناقصه سپرده نفرات اول ودوم تاانجام معامله نگهداری وسایر سپرده‌ها مسترد میگردد.

۵ـ این قسمت دررد یاقبول یك‌یا کلیه پیشنهادات مختار است وچنانچه برنده مناقصه از انجام معامله خودداری نماید سپرده او بنفع سازمان برنامه ضبط ومعامله بانفر دوم انجام خواهدگرفت.

۶ ـ پرداخت بهاء منوط به تحویل آهن مزبور به انبار کارخانه سیمان لوشان (منجیل) و دریافت رسید خواهد بود .

مدیر صنایع ساختمانی ۲۳۱۹۶ـآ ۱ـ۳

آگهی قبول دانشجو

دانشکده ادبیات اصفهان درسال تحصیلی ۳۷ـ۱۳۳۸ تعداد ۴۰ نفر دانشجو برای سال اول میپذیرد داوطلبان میتوانند از اول تا ۲۵ مهرماه ۱۳۳۷ همه روزه ازساعت ۸تا۱۲ صبح بدبیرخانه دانشگاه اصفهان مراجعه وباتسلیم مدارك زیر ثبت‌نام نمایند .

۱ـ گواهی‌نامه شش‌ساله متوسطه شعبه‌ادبی یاپروانه قبولی‌خردادماه سال جاری

۲ـ یکبرك رونوشت شناسنامه رسمی

۳ـ سه‌قطعه عکس ۴×۶

۴ـ گواهی حسن‌اخلاق از دبیرستانی‌که درآن تحصیل کرده‌اند

۵ـ قبض رسید ۱۲۰ریال حق‌الثبت امتحان مسابقه

امتحان مسابقه روز اول آبانماه درمحل دانشگاه اصفهان‌برگذار خواهد شد . آـ ۲۳۶۷۰ دانشکده ادبیات اصفهان

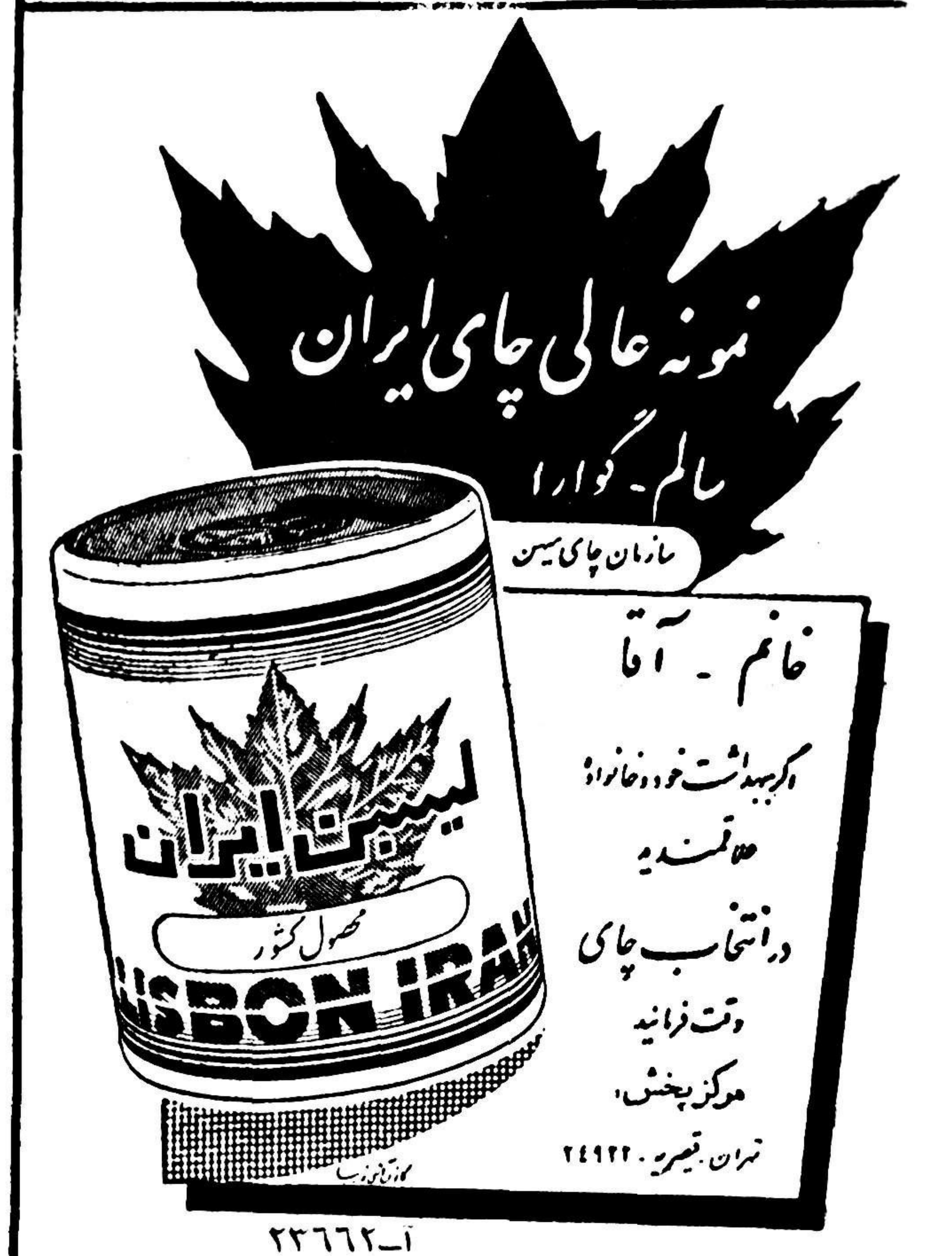

۲۳۶۶۲ـآ

اسلندرلا بین‌المللی

اندام زیبا متناسب دلپذیر

اسلندرلا روش مشهوری است که در سراسر جهان شناخته شده ورد زبانهاست . اندام شما را متناسب و زیبا ساخته قامت را باریك واصلاح میکند. خستگی را رفع وبجریان خون کمك می نماید با استفاده از اسلندرلا اندام دلخواه خودتان‌رابدست می آورید . پذیرائی ما برای بررسی خصوصی وضع شما و آزمایش مجانی این روش باعث خوشوقتی خاطر شما خواهدشد. به خیابان خیبر شماره ۴ تلفن شماره ۴۷۱۰۲ مراجعه بفرمائید.

۱ـ۲ آـ۲۳۶۵۲

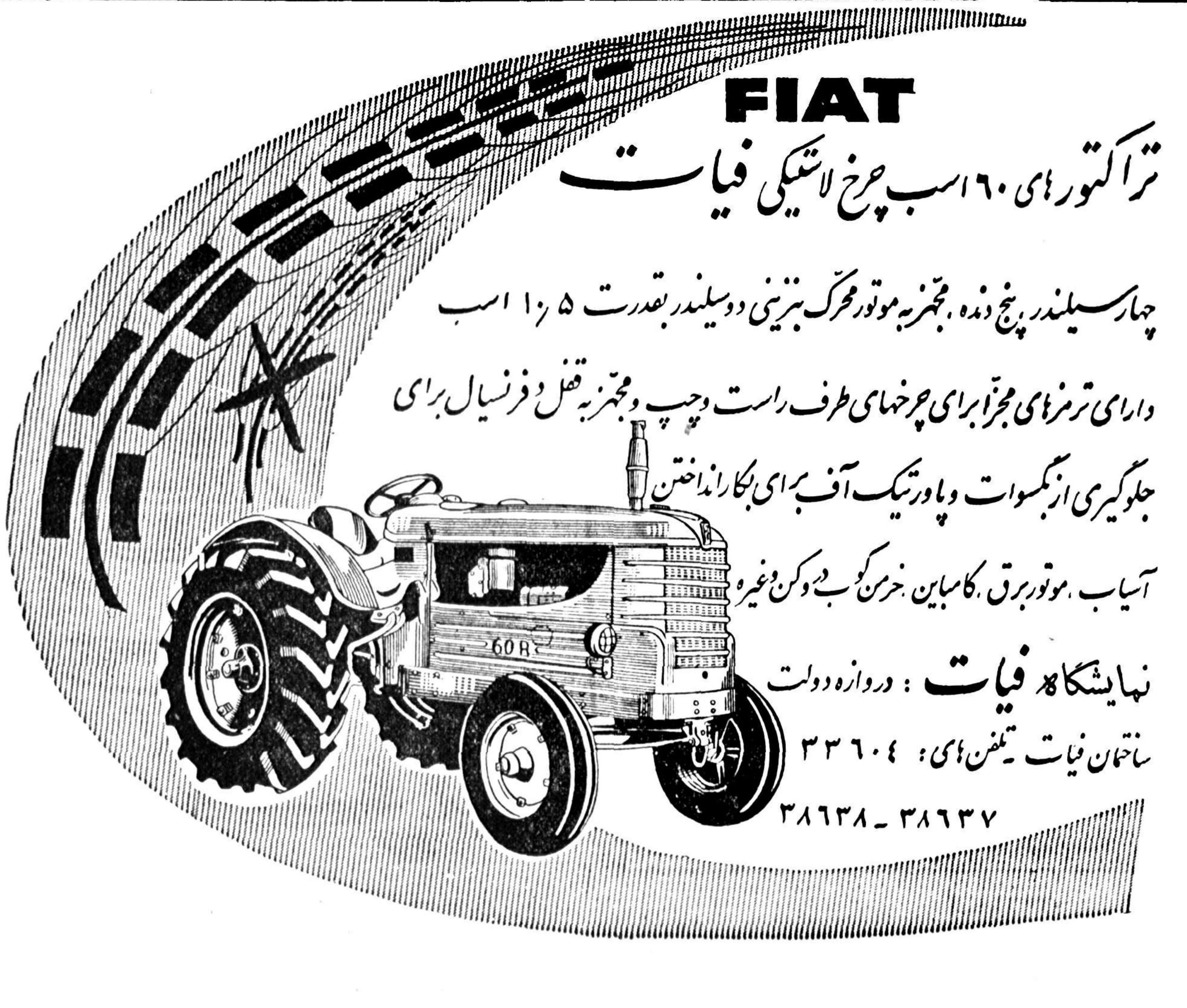

از شهرستانها اطلاع میدهند

خبرنگاران ما

دیوانه‌ای با ۲۰۰ ضربه کارد مردی را قطعه قطعه کرد

قاتل دیوانه درمیان وحشت حاضرین از دیوار تیمارستان فرار کرد

در شماره قبل باستحضار خوانندگان عزیز رسید یکی از دیوانگان تیمارستان شیراز واقع در دروازه قرآن یکنفر سر رفتگر شهرداری را که برای دیدن یکی از دوستانش به تیمارستان رفته بود باکارد قطعه قطعه کرد مشروح این جریان طبق گزارش خبر نگار ما از شیراز باینقرار است.

طهماسب گالوند سر رفتگر برزن شهرداری شیراز برای دیدن یکی ازدوستان خود که از کارکنان تیمارستان شهرداری شیراز بودبه تیمارستان رفت دراینموقع دیوانه‌ای بنام ضیاء قره‌خان که دراواخر سال گذشته دختر صاحبخانه خودرابه قتل رسانیده وپزشك قانونی عمل او را بعلت جنون تشخیص داده بود درکریدور تیمارستان باکاردی که دردست داشت طهماسب را مورد حمله قرار داد دراین تهاجم درحدود ۳۰۰ ضربه مهلك ببدن وی وارد نمود و بدن اورا قطعه قطعه کرده هریك از قطعات آنرا بگوشه‌ای انداخت تیغه کاردرا باخود برده باشد وبهمین علت مردم شیراز که ازاین جریان دلخراش اطلاع حاصل نموده‌اند سخت نگران می‌باشند جریان باطلاع مقامات مربوطه رسید وقطعات بدن طهماسب جمع‌آوری گردیده دفن شد فعلا ازطرف شهربانی وژاندارمری برای دستگیری دیوانه فراری اقدامات لازم بعمل می‌آید مقامات قضائی عقیده دارند این جریان بعلت بی‌مبالاتی پرستاران تیمارستان انجام گرفته است .

اهداء ۲۰ هزار متر زمین

یك بیمارستان پنجاه تختخوابی ساخته میشود

ازسقز خبرنگار ماگزارش میدهد چندروز قبل آقای نور افشار استاندار کردستان بمنظور رسیدگی بوضع سقز باین منطقه وارد شده زیادی ازروسای ادارات دولتی ومعتمدین محل درسالن شهرداری بملاقات آقای استاندار رفتند آقای نورافشار طی‌بیانات مبسوطی‌توجهات شاهنشاه واعضای هیئت دولت را نسبت‌به‌استان کردستان و همچنین ایجاد بنگاههای عام‌المنفعه مخصوصا سازمانهای کشاورزی وبهداشتی متذکر گردید بااین تذکرات آقای استاندار یکی از اهالی بنام عزیز مهربان مقدار بیست هزار متر زمین جهت ایجاد بیمارستان پنجاه تختخوابی اهداء نمود قراراست باتامین اعتبار، هر چه‌زودتر ساختمان بیمارستان دراین زمین شروع شود .

همدان در مضیقه گوشت

تعداد کشتار احشام درکشتارگاه بیکدهم سابق تقلیل‌یافته

شایع است عده‌ای دردهات گوسفندان را میخرند وبخارج حمل میکنند

بطوریکه خبرنگارماز همدان گزارش میدهد اخیرا وضع گوشت شهر همدان بصورت نامطلوبی درآمده است طبق اظهار پزشك کشتارگاه تاچندی قبل روزانه ششصد تا هفتصد رأس گاو وگوسفند کشتار میشد ولی هم‌اکنون این تعداد به‌یکصدوپنجاه تاهفتاد تقلیل یافته است واهالی ازاین لحاظ در مضیقه بسر می‌برند .گفته میشود عده‌ای درقراء تابعه همدان مشغول خرید گوسفند میباشند و گوسفندان را بخارج حمل مینمایند دو روزقبل آقای‌داناپور فرماندار باتفاق آقای‌دکتر شریعتی‌کفیل بهداری همدان ازوضع کشتارگاه بازدید کرد وبرای رفع نقائص ازقبیل تامین آب ،برق ،اسفالت و نظافت کلی کشتارگاه دستوراتی صادرنمودقرارشد جهت‌رسیدگی بیشتربوضع کشتارگاه کمیسیونی تشکیل شود وهمه‌ماهه نسبت بوضع آن رسیدگیهای لازم بعمل آید امیداست بااین اقدامات هر چه‌زودتر مضیقه گوشت نیز مرتفع گردد .

در آینده‌ای نزدیك اداره اصل ٤ در کردستان تأسیس میشود

از سنندج خبرنگار ما گزارش میدهد چند روز قبل مستر «برن» رئیس هیئت عملیات اقتصادی آمریکا در ایران باتفاق رئیس ادارهٔ اصل چهار کرمانشاه وچندین نفر از متخصصین و کارشناسان آمریکائی به سنندج وارد شد مشارالیه باتفاق همراهان خود عملیات عمرانی بخشهای تابعهٔ این منطقه را بازدید نمود در پایان این بازدید کمیسیونهای متعددی با حضور آقای نورافشار استاندار کردستان در سالن استانداری تشکیل گردید و تصمیم گرفته شد که‌در آینده نزدیکی اداره اصل چهار در استان کردستان تاسیس گردد از هم‌اکنون آقای استاندار دستور تهیه محل و فراهم‌آوردن مقدمات تاسیس اداره اصل چهار را دراین منطقه صادر نموده است.

مشکل مدارس

خبرنگار ما ازنهاوند طی گزارشی مینویسد .براثر مساعی آقای‌محجوبی رئیس جدید فرهنك نهاوند کلیه مدارس شهر از اول مهر ماه افتتاح گردید ولی دانش آموزان تعدادی از مدارس دهات بعلت خرابیهای زلزله‌دچارمشکل‌جاشده‌اند البته‌باید گفت که ساختمان مدارس شهر نیز بعلت حدوث زلزله اغلب شکاف برداشته ولازم است قبل از آنکه خطری متوجه جان دانش آموزان شود برای تعمیر ومرمت آنهااقدامی بعمل آید .

فقط سه نفر سر تقسیم بهم جنگیدند

سارقین شبانه زلزله زدگانرا بستوه آورده اند

قبلااطلاع‌داده‌شد که‌امتحانات دانش آموزان ششم ادبی دبیرستان نهاوند براثر شکایت دانش آموزان ابطال گردیدوقرار شددرشهریور ماه‌تجدید شود اینك خبرنگار ما از نهاوند گزارش میدهد با نظارت آقای محجوبی رئیس جدید فرهنك و حکیمی بازرس‌اعزامی‌وزارت فرهنك امتحانات مزبور انجام گردید وفقط سه‌نفر قبول شدند ولی این بار هیچیك‌از مردودین شکایتی‌نداشتند

کنگاور

خبرنگار ما از کنگاور گزارش میدهد بااینکه اهالی کنگاور براثر زلزله های اخیر هستی خود را از دست داده ودر بیابان زندگی میکنند معهذا سارقین بی انصاف دست از سرآنان برنداشته و اغلب با استفاده از فرصت مایملك مردم این منطقه را بسرقت میبرند چند روز قبل بر سر تقسیم اموال مسروقه چند نفر از سارقین اختلاف افتاد ویکی از آنها جریان را بگروهان ژاندارمری اطلاع دا دبلافاصله نسبت بدستگیری سارقین اقدام گردیدو علیخان ،میرزا ،شاه محمد ، نور محمد وعلی پنجنفر از سارقین دستگیر گردیدند فعلا بازجوئی از آنان ادامه دارد .

تشکیل حزب ملیون

خبرنگار ما از نطنز گزارش میدهد . دو روز قبل آیت‌اله حاج‌شیخ زین‌العابدین انصاری نماینده حزب ملیون بمنظور تشکیل شعبه حزب وارد نطنز شد .

مشارالیه ضمن اقامت خود در افتتاح نمود وعده‌ای از اهالی نطنز طی مراسمی شعبه حزب را عضویت حزب ملیون راقبول کردند.

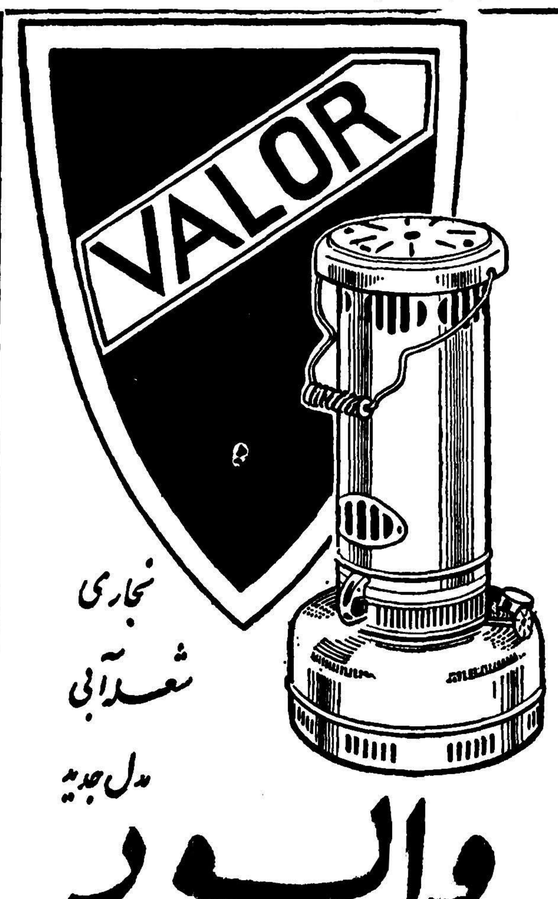

هیئت دولت درآذربایجان

اسکله متلاشی شده بندر عباس ترمیم‌شد

برق محوطهٔ گمرك باترمیم موتورهای آن شبانه روزی شده است

بزودی کارخانه یخسازی پنج تنی دربندرعباس نصب میشود

خبرنگار مااز بندر عباس مینویسد چندروز قبل بمنظور اطلاع از وضع گمرك بندر عباس با آقای اثیر رئیس گمرك این منطقه مصاحبه‌ای بعمل آوردم آقای اثیر درمورد کارهائی‌که برای پیشرفت کار گمرك تاکنون انجام گردیده اظهار داشت اسکله گمرك که‌بکلی خراب ومتلاشی شده بودترمیم‌گردیده وهم‌اکنون‌مورد استفاده قرارگرفته‌است . محوطه‌گمرك و همچنین محوطه مقابل اسکله اسفالت شده‌وباترمیم انبارهای گمرك کف محوطه انبارها نیز اسفالت گردیده‌است . درمورد تامین برق محوطه گمرك آقای اثیر اظهار داشت موتورهای برق‌گمرك بندرعباس که‌سابقا ازکار افتاده‌بود ترمیم شده وهم‌اکنون گمرك دارای‌برق شبانه روزی می‌باشد .ضمنا برای بهبود وضع تخلیه کالاهای بازرگانی ازموتورلنجها باپیشنهادبمرکز دو دستگاه جرثقیل ارسال گردیده که‌هم‌اکنون ازآنها استفاده میشود .

آقای رئیس گمرك درپایان افزود قسمتی ازساختمان جایگاه کارخانه یخسازی پنج‌تنی که‌جهت استفاده کارمندان گمرك این منطقه وارد گردیده ساخته شده‌است وبزودی برای نصب آن‌اقدام خواهد شد .

مراسم تحلیف

طبق گزارش خبرنگار ماز بندر پهلوی چندروز قبل جلسه انجمن شهربندرپهلوی درسالن شهرداری تشکیل گردید ومراسم تحلیف آقای دادشی که‌بجای آقای فدائی بعضویت انجمن شهر انتخاب شده بودانجام شددراین جلسه پیشنهاد شهردار راجع به‌لوله‌کشی آب مرداب به‌بنگاه‌برق‌جهت سردکردن موتورهای برق تصویب گردید.

درانتظار افتتاح مجدددرمانگاه

خبرنگار مادر بنادر جنوب مینویسد : درمانگاه بخش پرجمعیت «بهمنی» ازتوابع بندربوشهر مدتها است بعلت نامعلومی تعطیل شده وبیماران ناچار برای مداوای بیماری خود باتحمل مشقات فراوان به بندربوشهر میروند .

ادارهٔ بهداری بندر بوشهر وبنادر جنوب تاکنون‌برای افتتاح مجدددرمانگاه اقدامی بعمل نیاورده ودرپاسخ مراجعین اظهار میدارد که محل مناسبی برای افتتاح مجدد درمانگاه دراختیار ندارد درحالیکه اهالی باکمال میل حاضرندمحل مناسبی دراختیار بهداری بگذاند .

پانزده هزار نفرساکنین بخش بهمنی درانتظار افتتاح مجدد درمانگاه هستند .

دونفر از اعضای انجمن‌شهر استعفا کردند

خبرنگار ما از مبارکه لنجان اصفهان مینویسد اخیرا دو نفر از اعضای انجمن شهر مبارکه بعلت ناموزونی در آمد شهرداری در برابر انتظارات اهالی از شهرداری واعضای انجمن شهر ، استعفا کردند .چند روز قبل‌آقای یزدان بخشدار لنجان برای رسیدگی باستعفای دونفر مزبور وارد مبارکه شد وچون استعفای این دونفر در انجمن شهر مطرح نگردیده وبتصویب نرسیده بود باینجهت استعفای آنان غیر قانونی شناخته شد وآقای یزدان از آنان خواست که مجددا بکار خود ادامه دهند

استعفای مدیرعامل

در جلسه اخیر شیروخورشید سرخ شیراز استعفا نامه آقای دستغیب مدیر عامل‌جمعیت‌مزبورمطرح گردید و پذیرفته شد بنا بدستور آقای رام استاندار فارس قرار شد در جلسه فوق العاده جمعیت مرکزی استان برای انتخاب یکنفر مدیرعامل اخذ رای بعمل آید .

خوش آمدید

بکیفیت تاریخی مسجد جامع یزد لطمه میزنند

اگر ساعت بزرك درمقابل مسجد نصب شود چه‌عیبی دارد؟

قبلا باطلاع خوانندگان عزیز رسید که نودهزار ریال عوارض گمرکی ساعت بزرك مسجد جامع کبیر یزد بخشیده شده‌و قرار است به‌زودی این ساعت در مسجد مزبور نصب گردد اینك خبرنگار ماگزارش میدهد طبق اظهار آقای مصطفوی مدیر کل باستانشناسی نصب این ساعت در مسجد جامع کبیر یزد به‌کیفیت تاریخی مسجد که‌بنای آن از قرن هشتم هجری بیادگارمانده‌است‌لطمه‌میزند واین موضوع با قوانین باستانشناسی وفق نمیدهد.

آقای مصطفوی افزود اینموضوع باطلاع هیئت حامیان مسجد جامع نیز رسیده است نظر اداره باستانشناسی آنستکه ساعت مزبور در محل تقاطع خیابان پهلوی‌و خیابانی که مقابل مسجداحداث گردیده روی یك پایه سفید کاشیکاری نصب شود که هم از داخل مسجد وهم از خارج دیده‌شود باانجام این موضوع نظر هیئت حامیان مسجد جامع کبیر یزد نیز تامین میگردد.

تقدیر ازخدمات فرمانده لشکر

بنا بگزارش خبرنگار ماز مشهد چند روز قبل بمناسبت ارتقاء درجه تیمسار سردادور فرمانده لشگر ۱۲ از طرف کانون مطبوعات مشهد مراسمی در باشگاه افسران آن شهرستان برگزار گردید دراین مراسم ابتدا از خدمات تیمسار سرلشگر سردادور قدردانی شد و سپس آقای تاکستانی نوازندهٔ معروف رادیو تهران که باتفاق همسرش دعوت کانون مطبوعات مشهد را پذیرفته بود قطعاتی با تار نواخت در پایان بااهداء یك گلدان نقره و یك قاب تمثال شاهنشاه به آقای تاکستانی مراسم مزبور پایان یافت .

تکلیف چیست؟

کوره‌چیان مرزن‌آباد باصدور این بخشنامه نگرانند

بطوریکه خبرنگار ماز مرزن آباد گزارش میدهد اخیرا ازطرف سرجنگلداری نوشهر درمورد احداث کوره زغال درمرزن آباد بخشنامه‌ای‌صادر کرده‌استکه موجب نگرانی کوره‌چیان اینمنطقه فراهم گردیده است دراین بخشنامه برای احداث کوره زغال درمرزن آباد شرایطی گنجانیده شده‌است که‌انجام این شرایط ازعهده مردم این منطقه خارج است زیرا طبق آئین‌نامه جنگلها پاك‌کردن جنگل ازوجود درختان خشکیده ازطرف مالکین ضروری است وانجام این امر نیز بعهده کوره‌چیان واگذار میشود علاوه برآن سرجنگلداری نوشهر برای احداث هریك کوره مبلغ هشتهزار ریال عوارض ودوهزاروهشتصدو هشتاد ریال ودیعه مطالبه میکند در صورتی که کوره چیان ،آهی دربساط‌ندارند باین‌ترتیب معلوم نیست تکلیف این عده‌از مردم مرزن‌آبادچیست‌و چگونه باید امرار معاش کنند ؟

نگران نباشید

قبلا اطلاع داده‌شد که بیماری دیفتری درمشگین‌شهر شیوع یافته واهالی باین جهت نگران میباشند اینك ازاداره اطلاعات‌وزارت‌بهداری اطلاع میدهند باانجام مایه کوبی عمومی برضد دیفتری بیماری مزبور مرتفع گردیده وجای نگرانی‌نیست.

کشف قاچاق

چند شب قبل ستوان یکم‌دانشمند فرمانده گارد مسلح گمرك منطقه سقز وبانه هنگام گشت شبانه در قسمت جنوبی شهر سقز بچند نفر دهاتی که مقداری کاه بار الاغ کرده ومیرفتند مظنون گردید . دربازرسی از داخل کاه هائی که بارالاغ بودمقدار زیادی اجناس‌قاچاق کشف شد اجناس قاچاق ضبط گردید وصاحبان آن بازداشت شدند .

حرمت گیس سفید..!؟

عضلات چروکیده صورت بانو «امانه» میلرزید وپیرزن مرتبا زیر لب میغرید ...

معصومه گیس بریده با منیکی بدو میکنی ،حرمت گیس‌سفید مرانگه نمیداری .حالا می‌بینی چه بروزگارت می‌آورم ...رسوا بدنامت میکنم .....

باز معصومه که طاقت شنیدن اینهمه تهمت وناسزارا نداشت گریه کنان باطاق خود پناه برد واز فرط ناراحتی واندوه بقصد خودکشی مقداری تریاك بلعید وبانتظار مرك در رختخواب دراز کشید.

...شوهر معصومه وقتی بخانه آمد متوجه شد که رنك وروی همسر جوانش پریده وکف زردی ازگوشه لبش سرازیر است .بیدرنك او را برای معالجه به بیمارستان رسانید ولی متاسفانه در بیمارستان در گذشت.

«بانو امانه» از طرف مقامات انتظامی خوی دستگیر وتحویل دادگاه گردید .

انتصابات در شهرستانها

نوشهر ـآقای هادی سهرابی رئیس دبیرستان نوشهر .
فومنات ـآقای دکتر هروی‌پزشك بیمارستان ـآقای ثابت رفتار مدیر دبیرستان جمعه بازار ـآقای شکر ریز رئیس تربیت بدنی .
بیجار ـآقای تابان رئیس اداره راه .
نائین ـآقای دکتر ارسطو رئیس‌بهداری .
بندر پهلوی ـآقای صابونی رئیس گمرك محلی
تبریز ـآقای سرگرد قاسمی فرمانده گردان مستقل سوار .
بروجن اصفهان ـآقای ستوان سوم سمندریان فرمانده دسته ژاندارمری .
فومنات ـآقای احمدرضائی رئیس آموزش متوسطه ـآقای رضارضائی حسابدار اداره فرهنك .
بندر پهلوی ـآقای مهدی قلی‌عبدی رئیس اداره خالصه ـآقای سروان گلستانه معاون شهربانی .
همدان ـآقای سروان حسین زاده رئیس کلانتری مرکز.

الی قانع صفت خبرنگار صومعه سرا

وعده‌های فراموش شده ..؟

هیجده ماه قبل ازطرف وزارت پست وتلگراف وعده داده شد که برای نصب تلفن کاریر وتوسعه امور پستی صومعه سرا اقدام شود ولی‌گویا دراین مدت نسبتا طولانی فرصتی برای انجام اینوعده پیش‌نیامده است وازاینجهت ناچار یکبار دیگر احتیاجات پست‌وتلگراف این منطقه رامطرح میکنیم تا شاید وعده‌های هیجده ماه پیش جامه عمل پوشند .صومعه سرادروهله اول به‌تلفن کاریر احتیاج‌زیادی دارد ومسلما درصورت نصب شدن استقبال زیادی ازآن خواهد شد .

نکته دیگر اینکه در تمام‌پست‌خانه‌ها پاکات رسیده را صبح ها توزیع می‌نمایند درحالیکه پست‌خانه صومعه سرااهمیشه نامه‌های مردم راساعت ٦ بعدازظهر توزیع میکنند واین امر بخصوص برای‌بازرگانان که‌باید اول صبح ازمندانامه‌های خود که‌مربوط‌به‌امور بازرگانی است اطلاع حاصل نمایند فوق‌العاده ناراحت کننده است .

کادر اداری پست وتلگراف صومعه سرا بکلی ناقص است ،پست خانه صومعه سرانامه‌رسان ندارد .تلگراف مردم بوسیله تلفن مخابره میشود و ساختمان پست وتلگراف اینشهرکهنه ومتناسب باشئون اداری آن نیست.

قراربود وزارت پست وتلگراف برای ساختمان این اداره اعتباری منظور نماید ولی گویا این‌موضوع نیز بفراموشی سپرده شده است بهرحال مردم انتظار دارند که‌در تکمیل وتوسعه پست وتلگراف صومعه سرا بخصوص نصب تلفن کاریر هرچه زودتر اقدام شود .

مردم رضائیه اصلا دزدی نمیکنند

بقیه از صفحه اول

دراستانداری سپس هیئت دولت مستقیما از فرودگاه به استانداری رهسپار شدند در استانداری ابتدا روحانیون از آقای نخست وزیر دیدن کرده تقاضا کردند یك مدرسه علوم دینی در رضائیه دائر شود و ضمنا برای تامین هزینه دبستان‌ملی اسلامی کمك‌های لازم انجام گردد . آنگاه روسای سازمانهای اداری از آقای نخست وزیر دیدن نمودند . رئیس دارائی ضمن بیان‌نیازمندیها باطلاع‌رسانید که‌چون برای‌ممیزی املاك مزروعی ازسال۱۳۰۵ تاکنون اقدامی‌نشده اگرچند اکیپ اعزام شود بطور قطع درآمد دارائی ده برابر خواهد شد در مورد وضع دادگستری اطلاع داده شد که سرعت کار در دادگستری رضائیه بحدی است که از ساعت وقوع جرائمی که‌میافتد تاپایان‌مرحلهٔ‌قضائی واجرای آن بیش از چهارساعت‌طول نمی‌کشد مردم رضائیه ابدا دزدی نمیکنند آمار زندانیان فوق‌العاده کم است ولی‌زندان شهر ساختمان مناسبی ندارد. گفته‌میشود درجزیره شاهی واقع در دریاچه رضائیه‌برای ایجاد یك‌زندان مناسب مطالعاتی انجام گردیده‌است

سوگند میخوریم

آقای نخست وزیر اظهار داشت کنونکه تشکیل استان چهارم‌اعلام شده بموجب تصمیم هیئت دولت در رضائیه دادگاه استان تشکیل می‌ـگردد .درمورد وضع ثبت‌گفته شد املاك این منطقه ازخرده مالکین تشکیل‌گردیده وتاکنون چهل‌هزار اظهار نامه‌ثبتی‌صادرشده‌است دراین هنگام رئیس دادگستری رضائیه طی بیانات مبسوطی اظهار داشت ما به وظیفه سنگین‌ودشواری که بما‌محول شده بخوبی آگاهی داریم منطقه رضائیه یکی ازسرحدات کشوراست ودراین منطقه‌مردمان‌مختلفی‌زندگی میکنند. وظیفه‌مامورین‌دوایر دولتی این‌ناحیه‌از مامورین‌سایرشهرستانها دشوارتر است ما بشرافت خود سوگند میخوریم که آن‌هماهنگی‌و همکاری ویگانگی که مورد نظر شاهنشاه ونخست‌وزیر است در بین ما کاملا حکمفرما است ودر اثر همین همکاری واتحاد موفق‌شده‌ایم تاکنون قدمهای‌مثبتی‌برای پیشرفت وضع شهربرداریم.

در پاسخ بیانات رئیس دادگستری رضائیه آقای‌نخست‌وزیراظهارداشت رضائیه منطقه‌حساسی است وباید این چنین کارمندان وروسای دلسوز هم داشته‌باشد در کشور مابهمت و اراده شاهنشاه امنیت برقرار بوده و اصلاحاتی آغاز شده است بامر شاهنشاه مقرر گردید آذربایجان تبدیل به‌دواستان شود واستاندار کنونی که‌مامور باتجربه وشایسته دولت است باین سمت منصوب گردیده است من اطمینان دارم با کمك رؤسای سازمانهای دولتی وضع رضائیه بسیار بهتر خواهد شد .

آقای نخست وزیر افزود درمورد وضع کارمندان که‌به‌آن اشاره شد باید بگویم که‌این دولت بسهم خود باندازه‌ای که مقدور است‌برای رفاه کارمندان خود اقداماتی نموده امااین اقدامات ازنظر خود دولت هم ناچیز است .امیدوارم بتوانیم اقدامات گذشته‌رابااجرای طرحهائی مانند تامین مسکن تکمیل نمائیم همانطوریکه درسایر شهرستانهای آذربایجان گفته‌ام بار دیگر تکرار میکنم‌شما نباید اجازه دهید افرادی که‌در دستگاه‌دولتی مسئولیتی‌ندارند درکارها اعمال نفوذ کنند کارمندان دولت فقط باید متکی بامانت و صداقت خود باشند ومطمئن‌باشند تازمانیکه وظائف خودرا باامانت و مطابق مقررات انجام میدهند مورد حمایت هستند .مامعتقدیم اگر این اصول مراعات شود پیشرفت امور سریعتر خواهد بود وکار مردم بهتر انجام خواهد گرفت .مطلب دیگر آنستکه نباید گذاشت‌عده‌ای ازافراد که‌بنام میهن‌پرستی دکان باز کرده‌اند سوء استفاده نموده‌و مزاحم مردم شوند شما باید با این‌طرز فکر مبارزه کنید موضوع مهم دیگر آنکه دستگاه دولت‌فقط برای رفاه وآسایش مردم ایجاد شده وکارمندان باید باحسن سلوك نسبت بمردم رفتار کنند روش این دولت باروش کاغذ بازی‌وکمیسیون سازی سازگار نیست مردم نباید تصور کنند دستگاه دولت ازآنان جدااست .فاصله بین مردم ودولت باید بکلی ازمیان برود .

ابلاغ مراحم ملوکانه

دراین موقع ازاعضای‌انجمن شهر ومعتمدین محل ونمایندگان‌مالکین واصناف ازآقای دکتر اقبال‌دیدن کردند ومستدعیات خودرا اظهار داشتند آقای نخست‌وزیر گفت ماموریت دارم که‌الطاف وتفقدات خاص ملوکانه‌را بشما اهالی‌شریف رضائیه وعموم ساکنین استان‌چهارم ابلاغ کنم بازدید هیئت دولت از استانهای کشور ازابتکارات‌شاهنشاه است وتاکنون نتایج بسیاری داشته است شاهنشاه باین استان علاقه فوق‌العاده‌ای دارند وبهمین جهت دستور دادند مجددا استان چهارم ایجاد شود .

بازدیدوضع شهر

در ساعت سه‌ونیم بعد از ظهر آقای نخست‌وزیرو اعضای هیئت دولت پس از صرف‌ناهار از شهر رضائیه بازدید کردند ابتدابیمارستان بهداری مورد بازدید قرارگرفت درآنجا باطلاع آقای نخست وزیر رسیدکه بهداری رضائیه بـرای دویست هزار نفر جمعیت شهر و حومه فقط دو بیمارستان دارد که جمعا ۱۱۰ تختخواب دارد در این بهداری سه‌درمانگاه در شهر و یك درمانگاه درقراء قصبات دارد که از یادگارهای آقای نخست وزیر پس از غائله آذربایجان و دوره استانداری ایشان است.

در بهداری رضائیه سالانه چهار صد هزار بیمار پذیرفته میشوند ولی بهداری از لحاظ ساختمان وکمبود دارو وتختخواب نقائصی دارد .

آنگاه اعضای هیئت دولت از بیمارستان شیرو خورشید بازدید بعمل آوردند وسپس زایشگاه ۷۵ تختخوابی بازدید شد .باستحضار آقای نخست‌وزیر رسید که این زایشگاه برای تامین دستگاه‌حرارت مرکزی مبلغ یك میلیون ریـال اعتبار لازم دارد .

آقای نخست‌وزیر دستور پرداخت این مبلغ را صادر نمود.

سپس دبیرستان صنعتی رضائیه بازدید شد وبا قطع نوار سه رنك بوسیله آقای نخست‌وزیر هنرستان حرفه‌ای وصنعتی افتتاح گردید

پس از آن آقای نخست‌وزیر و همراهان از منبع لوله کشی آب شهر رضائیه بازدید کردند .

در ساعت ۵ونیم بعد از ظهر آقای دکتر اقبال واعضای کابینه از دانشسرای کشاورزی و عشایری رضائیه بازدید بعمل آوردند .

آقـای نخست وزیر در ایـن بـازدید اظهـار داشت چون آب وهوای رضائیه مستعد کارهای کشاورزی‌است‌باید دراینجادانشکده کشاورزی تاسیس گردد .

در بندر گلمانخانه

ساعت هشت بعد ازظهر روز۳شنبه آقای نخست‌وزیر وهیئت دولت‌پس ازبازدید دانشسرای کشاورزی و عشایری عازم بندر گلمانخانه واقع در کنار دریاچه رضائیه شدند واز تاسیسات این بندر بازدید بعمـل آوردند درساعت نه ونیم باستانداری رضائیه بازگشتند وپس از صرف شام ویکشب توقف صبح‌روزگذشته برای بازدید ازسایر شهرستانهای استان چهارم بصوب ماکو عزیمت کردند .

در ماکو

ساعت شش‌و نیم صبح‌روزگذشته هیئت دولت برای بازدید سایـر شهرستانهای آذربایـجان غربـی رضائیه را بمقصد ماکو ترك‌کردند هواپیمای آنان در ساعت ۸ بامداد در فرودگاه ماکو بزمین نشست. اعضای هیئت‌دولت بفرمانداری‌ماکو رفتند در فرمانداری رؤسای ادارات دولتی و نمایندگان طبقات مختلف از آقای نخست‌وزیر دیدن نمودند و نیازمندیهای خودرا اطلاع دادند پس‌از بازدید دبیرستان دخترانه پروین اعتصامی ماکو آقای نخست وزیر و همراهان عازم خوی شدند.

در خوی

هواپیمای حامل هیئت دولت‌نیمساعت بعداز ظهر در فرودگاه خوی بزمین نشست رؤسای دوائـر دولتـی و نمایندگان طبقات مختلف‌درفرودگاه باستقبال آمده بودند در فرمانداری خوی آقایان روحانیون از آقای نخست‌وزیر دیدن کردند

در ساعت دو بعد از ظهر ملاقات نمایندگان مختلف مردم با آقای نخست‌وزیر پایان یافت ودر ساعت سه بعد از ظهر آقای دکتر اقبال وهمراهان پس از صرف ناهار در فرمانداری وافتتاح شعبهٔ حزب‌ملیون در آن شهرستان ببازدید از شهر پرداختند پس‌ازآن نخستین کلنك ساختمان یك دبستان درخوی بنام شاهنشاه بوسیله آقای‌نخست وزیر بزمین زده شد در ساعت چهاربعد از ظهر روز گذشته آقای دکتر اقبال وهمراهان با هواپیما عازم شاهپور شدند .

پس از نیمساعت هواپیمای اعضای دولت در فرودگاه شاهپور بزمین نشست .

در شهرداری هنگامیکه آقایان روحانیون بملاقات نخست‌وزیررفتند آقای دکتر اقبال اظهار داشت‌آرزوی شما برآورده میشود واز این پس بخش شاهپور شهرستان خواهد شد .

بازگشت برضائیه

ساعت پنج بعد از ظهر آقای نخست‌وزیر وهمراهان مجددا با هواپیما برضائیه بازگشتند .

شب گذشته آقای نخست‌وزیر و همراهان دررضائیه توقف کردند و صبح امروز برای بازدید از سایر شهرستان‌های استان چهارم بـا هواپیما بصوب نقده ،میاندوآب ، شاهیندژ ،بوکان ومهاباد عزیمت نمودند .

دنباله گزارش خبرنگاران ما درشهرستانها

جن سنك انداز ...! شناخته شد ..؟

فعلا (جن سنك انداز) درمنزلی که آنرا سنگباران میکرد مشغول خدمت شده‌است

چندی قبل باطلاع خوانندگـان رساندیم که مدت یکهفته است منزل‌آقای دکتر مقتدری یکی از پزشکان اصفهان مورد هجـوم «اجانین» قرارگرفته ومرتباسنگباران میشود.

همچنین اطلاع داده‌شد که‌براثر سنگباران ممتد این منزل‌همسرو فرزند آقای دکتر مقتدری مجروح شده‌اند.

اینك خبرنگار ماازاصفهان‌تعقیب گزارش بالا اطلاع میدهد که پس ازمدتها تحقیق ورسیدگی سرانجام بدر همسر آقای دکتر مقتدری که ازتهران برای کشف ماجراباصفهان آمده‌بود جن سنك انداز را پیدا کرد!

این جن !! سنك‌انداز کسی جز رمضان غفوری خانه شاگرد دهساله منزل آقای دکتر مقتدری نبود. رمضان درجواب این سئوال که چرا منزل ارباب خودراسنگباران‌می کردی میگفت من مقداری سنك در جیب میریختم و بمحض اینکـه ساکنین منزل سرگرم کاری می شدند آنهاراپرتاب کرده وخود در گوشه‌ای می‌ایستادم واز وحشتو ترسی که‌به‌آنها دست میداد لذت می‌بردم!

اکنون جن سنك انداز دست از سنك‌اندازی کشیده ودر منزل‌آقای دکتر بخدمتگزاری خود ادامه می دهد!!

بارندگی شدید در شمال

بیم قطع ارتباط بندرپهلوی وآستارا میرود

خبرنگار ماز بندر پهلوی گزارش میدهد .ازروز سه‌شنبه هوای بندر پهلوی وآستارا ابری شده وباران بشدت می‌بارد .

شدت ریزش باران بحدیست که‌رودخانه‌های واقع دربین پهلوی و آستارا طغیان کرده وبیم آن میرود که‌عبور ومرور بین این دونقطه قطع شود .

گفته میشود که‌براثر طغیان رودخانه‌ها تعدادی ازاحشام ساکنین مجاور رودخانه ها تلف شده‌اند ولی هنوز مقامات‌محلی این خبررا تائید نکرده‌اند .

مردم «اشنویه» هنوز در تلگرافخانه متحصن میباشند

مردم مصرا تقاضا دارند هیئت دولت از اشنویه بازدید کند

درشماره گذشته باستحضار خوانندگان عزیز رسیدکه از صبح روز دوشنبه عده کثیری ازاهالی اشنویه در تلگرافخانه متحصن شده‌اند وتقاضا دارند هیئت دولت ازاین منطقه مرزی کردنشین بازدید کرده وبرای تامین احتیاجات ورفع نیازمندیهای آن‌دستوراتی صادر نمایند .

خبرنگارما ازاشنویه صبح امروز تلگرافی اطلاع داده‌که تحصن اهالی درتلگرافخانه ادامه دارد ومتحصنین مصرا تقاضادارندهیئت دولت‌ازا شنویه بازدید نمایند .

خبرنگارما در گزارش‌خویش اضافه میکند که‌درحال حاضرکلیه دکاکین وبازار شهر تعطیل است و اهالی درانتظار دریافت پاسخ هیئت دولت میباشند .

دستگاه هدایت کننده هواپیما افتتاح شد

نور چراغ آنتن این دستگاه از ۱۵۰ کیلو متری دیده میشود

از کرمانشاه خبرنگار ما اطلاع میدهد .دو روز قبل دستگاه هدایت کننده هواپیمای فرودگاه کرمانشاه با حضور آقایان سرلشکر مقبلی استاندار ،سپهبد شاهرخشاهی فرمانده سپاه چهار ،هدایت‌اله پالیزی سناتور وعده‌ای از روسای ادارات افتتاح گردید .

دستگاه مذکور باکمك فنی وهمکاری اداره اصل چهار نصب شده وهزینه آن بالغ‌بریك میلیون ودویست و شانزده هزار ریال میباشد نور چراغی که بر روی آنتن دستگاه هدایت کننده نصب شده هنگام شب از مسافت ۱۵۰ کیلومتری دیده میشود .

توجه باحتیاجات بانه

طبق گزارش خبرنگار ما ازبانه روز سه شنبه آقایان نور افشار استاندار کردستان ،طوسی رئیس فرهنگ استان و روسای ادارات پست وتلگراف ،عمران،کشاورزی و محسنی رئیس فرهنگ سقز وارد بانه شدند و پس از بررسی وضع عمومی شهر و رسیدگی باحتیاجات اهالی بصوب‌سردشت‌عزیمت کردند.

انتقام مار زخمی

ماری‌که بدست جوانی زخمی شده بود ۲۴ ساعت بعد انتقام خودرا گرفت

خبرنگار ما ا زدزفول طی گزارشی اطلاع‌میدهد .دو روز قبل جوان هفده ساله‌ای بنام حسن هنگام لف چینی در مزرعه‌بوسیله یك مارزخمی از پای درآمد .

از قرار معلوم حسن ۲۴ساعت قبل از واقعه هنگامیکه در مزرعه مشغول کار روزانه خود بود با این مار خطرناك مواجه میشود.

مار بمحض مشاهده وی متواری میگردد ولی‌حسن تامدتی او را تعقیب کرده‌و مارا مجروح مینماید ولی موفق بکشتن آن نمیشود .

غروب آنروز حسن ماجرارا برای خانواده‌خود تعریف میکند ومادرش بوی میگوید چون موفق‌بکشتن مارنشده‌ای مطمئنا مار زخمی از توانتقام‌خواهدگرفت بهتر است چندروزی از رفتن بمزرعه خودداری‌کنی ولی‌حسن برخلاف رای مادر خود ،فردا مجددا‌بمزرعه میرود وناگهان مورد حمله مار زخمی قرار میگیرد وآنا بعلت مسمومیت شدید در میگذرد .

مجلس شورای ملی

بقیه از صفحه اول

شاهنشاه ایران استوار شده ودر نتیجه‌تعقیب‌همین سیاست‌ناسیونالیسم مثبت ومبارزه با جهل وعوامفریبی است که توانسته‌ایم احترام کلیه همسایگان خودرا جلب کرده ودر گوشه‌ای از دنیا بحفظ صلح جهانی وبنفع بشریت خدمت کنیم . (صحیح است)

آقایان در مرکز برخوردسیاست های جهانی و با وضع جغرافیائی بسیار حساسی که ماداریم در سایه سیاست مدبرانه شخص اول‌مملکت وفداکاری وموقع‌شناسی‌ووطن‌دوستی ملت نجیب‌وفهیم‌ایران توفیق‌یافته‌ایم درمیان گردبادهای سهمگین‌سیاست های خطرناکی که استقلال ملت‌ها را درطرفةالعین ازبین برده کشتی خودرا بساحل نجات‌برسانیم تمام‌این موفقیتها مدیون شخص اول ایران است که‌باخصائل‌پسندیده‌اش معرف وآئینه تمام نمای‌قومیت وملیت ما بشمار میرود . ناطق سپس اشاره بطرز کار سفرای ایران در خارجه نموده گفت:

سفرای ایران درآمریکای جنوبی مثل آقای فروغی وپوروالی شخصیت های جدی هستند وبرعکس در اروپا مثل اینکه چنین شور و ولعی در نمایندگان ایران مشاهده ننموده‌این آقایان باشیوه درویشی وعیاشی می خواهند چند صباحی از مقام وعنوان خود استفاده نمایند وحتی بعضی از آنان شاید حقایق را نیز چنانکه لازمست بعرض‌مقامات‌بالا نمیرسانند (عده‌ای ازنمایندگان صحیح است)

غرفه ایران در بروکسل

مطالبی را که امروز میخواهـم بعرض نمایندگان محترم مجلس شورای ملی‌برسانم موضوع‌نمایشگاه بین المللی بروکسل و غرفـه ایراناست ـ بنده راجع بساختمان و طراحی و زحمت مهندسان ایرانی سخنی ندارم مطلب متوجه مسئولین واداره کنندگان غرفه است ـ بنده پس از مشاهده وضع غرفه ایران بحدی ناراحت شدم که درتمام مدت اقامتم دربروکسل متاثربودم ـغرفه ایران درفضائی‌تعبیه شده که تمام وسعت آن از وسعت یك دکان سبزی فروشی ویاتره بار فروشی تجاوز نمیکند وبسیار محقر و بی اهمیت است. آقایان من نمیگویم غرفه‌ایران‌بپای‌غرفه‌های‌ملل‌معظم دنیا مانند آمریکا وفرانسه و روسیه و انگلستان برسدنه والله چنین‌تقاضا وچنین انتظاری راندارم من میگویم ماکه زحمت میکشیم وخرج میکنیم لااقل خودرا بپای ملل کوچك دنیا مانند لوکزامبورك وموناکو ویـا مراکش وتونس ومصر برسانیم. (ارباب ـازهمه‌این کشورهـا بهتر بود.)

آقایان قابل قبول نیست عکس رضا شاه کبیر بنیان گذار ایران نو روی قالیچه‌ای متن سفید که متمایل به سیاهی است باابعاد ۴۰ سانتی متر نشان داده شود ویا تمثال شخص اول مملکت در گوشه‌ای که جلب توجه نمیکند قرار گیرد درصورتیکه در غرفه مصر مجسمه عبدالناصرودر غرفه های مراکش وتونس تصاویر سلطان محمدپنجم وبورقیبه درمدخل غرفه غرق در نور هزاران‌چراغ جلب توجه کند (صحیح است) مثل‌این که ما جزئی ترین اطلاعی از فن تبلیغ نداریم .

تبلیغ سیاسی نمی‌کنیم تبلیغ

بقیه درصفحه

چهل میلیون دلار وام

بقیه از صفحه اول

چندی پیش بعداز بررسی طرح های تسلیمی ومذاکره باهیئـت نمایندگی سازمان برنامه موافقت نمود برای تامین اعتبار اجـرای بعضی طرحهای عمرانی وتولیدی سازمان برنامه وامی معادل چـهل میلیون دلار به‌ایران پرداخت‌نماید ومقرر شدکه مؤسسه مزبور طرح قرارداد پرداخت وام رانهیه وبسازمان برنامه تسلیم نماید.

امروزیکی ازمقامات عالیرتبـه سازمان برنامه اظهارداشت کـه طرح قرار دادی که‌باید بین‌سازمان برنامه‌و صندوق وامهای عمرانـی امریکا منعقد شود تسلیم سازمان شده‌و هم اکنون تحت بررسـی است وبعداز مراجعت هیئت دولت از آذربایجان تقدیم دولت خواهد شد.

سازمان برنامه تاپایان سال‌جاری وام مزبور رادریافت وبه مصرف طرحهائی‌که اجرای آن به علت تقلیل درآمد سازمان از محـل عوایدنفت متوقف شده وهمچنین طرحهائی که مورد تایید صندوق قرار گرفته خواهد رساند.

کمکهای تازه

بقیه از صفحه اول

هدف‌هـای مشترك حاصل شده باشد .

معاون اقتصادی وزارت خارجه‌امریکا سپس‌افزودا‌گرچه‌این اولین مسافرتم بایران بود لیکن اعضاء هیئت من که سابقا بایران مسافرت کرده‌بودند از پیشرفت‌هائی که‌در طی چندسال اخیر دراین‌کشور حاصل شده‌است درحیرتند وبطوریکه خودا‌ینجانب مشاهده میکنم دلائل ومدارك فراوان وزنده‌برای اثبات اظهارات ایشان موجود است .

مذاکرات چه‌بوده

هنوز مقامات دولت‌ایران اطلاع‌دقیقی ازنتیجه مذاکرات خود بامعاون‌اقتصادی وزارت خارجه امریکا در اختـیار خبرنگاران نگذاشته‌اند ولی بطوریکه خبرنگار ما گزارش میدهد .

این‌مذاکرات توسعه فعالیت اصل۴ وافزایش کمك‌های اقتصادی امریکا را بدنبال خواهد داشت .

بطوریکه خبرنگارما استنباط کرده است دراین مذاکرات محدودیت هائی که‌برای دادن کمك اقتصادی بااستفاده ازکمك‌اصل چهار درمیان بود برطرف شده وبعداز این اصل چهارنه‌تنها کارهای فعلی خودرا افزایش خواهد داد بلکه دراجرای برنامه‌های عمرانی و تولیدی بزرك از قبیل سدسازی و غیره که‌توسط سازمان برنامه‌انجام میشود شرکت خواهد نمود گفته‌میشود این همکاری وکمك به‌نسبت پنجاه درصد هزینه برنامه‌های مزبور خواهد بود .

ازطرف دیگر امریکا از طریق بانك بین‌المللی توسعه وترمیم وصندوق‌وام های عمرانی امریکا کمك‌های بیشتری برای انجام برنامه‌های اقتصادی ایران خواهد داد .

امروز مقامات اصل چهار در تهران درمورد کمك های فوق‌حاضر نشدند اطلاعی در اختیار خبرنگار ما بگذارند. ولی گفتند که‌فعلا بین‌اصل چهار و دولت ایران مذاکراتی در تعقیب گفتگوی معاون اقتصادی وزارت خارجه امریکا درجریان است و تاپایان مذاکرات اطلاعی دراختیار خبرنگاران گذاشته نخواهد شد .

ورود

آقای اسدالله‌علم رهبر حزب مردم که‌سه هفته پیش باروپا مسافرت کرده‌بودند بتهران بازگشتند

سناتور عباس‌مسعودی‌مدیرروزنامه اطلاعات که دو هفته پیش بسوئیس عزیمت کرده بودند امروز به‌تهران بازگشتند.

حجت الاسلام آقای رضی شیرازی که‌برای معالجه‌بخارج مسافرت کرده بودند بتهران مراجعت نمودند.

آقای دکتر مرتضی مشایخی کـه مدت دوسال برای ادامه تحصیل‌به اروپا رفته بود مراجعت کرد.

خروج

آقای مهندس هوشنك سمیعی معاون فنی‌و پارلمانی وزارت پست و تلگـراف وتـلفن بـرای شرکـت درکنفرانس اداری بین المللی‌بژنو عزیمت نمود.

درانجمن دانشوران ایران

بیاد روز تاریخی میلاد مسعودحضرت رسول اکرم (ص)از ساعت ۷ بعداز ظهر پنجشنبه (امروز) مجلس‌جشن وشادمانی درانجمن دانشوران ایران تشکیل میشود وچند تن‌ازدانشمندان وسخنوران درباره نهضت اسـلام سخنرانی مینمایند ورود برای عموم علاقمند ان آزاد است.

باده ریال ده روز پاریس ولندن وژنو مسافرت کنید

این نه‌یك رمان خیالی است ونه‌یك فیلم افسانه‌ای

مجله فردوسی

بمناسبت دهمین سال انتشار

شمارا برای یك مسافرت ۱۰ روزه به پاریس ولندن ورم وژنو میهمان میکند

چگونگی این مسافرت بی‌نظیرکه بوسیله کمپانی هواپیمائی اس. آ. اس. انجام خواهدگرفت. درشماره مخصوص مجله فردوسی که روز سه‌شنبه ۱۵ مهر منتشر خواهد شد بخوانید و... اسباب سفررا مهیا کنید .

نتیجه قرعه‌کشی سری ۴۰۶ بلیط‌های هفتگی بخت آزمائی ملی

شماره	۱	۵۰ ریالی
»	۳۶	۱۰۰ »
»	۵۴۰	۱۰۰۰ »
»	۷۴۷۶	۲۰۰۰۰ »
»	۰۰۶۹۷	۳۰۰۰۰۰ »
»	۰۰۶۹۸	۱۰۰۰۰ »
»	۰۰۶۹۶	۱۰۰۰۰ »

آ_۲۳۷۰۰ بنگاه بخت آزمائی ملی

تابلوهای متحرك نئون جار

شرکت سهامی جار خیابان سعدی کوچه ممتاز تلفن ۳۱۹۳۴

سازمان برنامه بانهایت تاسف فوت مرحوم **ایرج‌سرمست** کارمند قسمت حسابداری را به‌اطلاع اقوام وآشنایان آن مرحوم میرساند مجلس ترحیم روز یکشنبه ساعت ۱۰تا ۱۲درمسجد مجد برگزار خواهد شد . **سازمان‌برنامه** بعموم‌بازماندگان آنمرحوم مصیبت وارده‌را تسلیت‌میدهیم

آگهی های تسلیت

افسران ودرجه‌داران دایره تدارکات اداره مهندسی ارتش مصیبت وارد بخانواده محترم پاکدل را به‌همکار گرامی سرکار ستوان یکم مهندس لطف‌اله پاکدل تسلیت‌میگویند

آ_۱۵۸۷۹ سرهنك ستاد عطاءاله مقربی

بیادبود سیروس رزمجو

روز دهم مهر شد فصل خزان رفت‌ازبرما یگانه سیروس‌جوان

سیروس عزیز امروز چهارمین سال وفات توست باردگر از خداوند برای‌تو آمرزش میخواهم .

آ_۱۵۸۶۳ عزت‌الملوك

درگذشت مرور دینیار همسر وفادار تفتی رابه عموم بازماندگان آن‌مرحومه تسلیت عرض نموده بقای عمر وسعادت فامیل ایشان را از ایزد متعال خواستارم .

آ_۲۳۷۴۲ نماینده اطلاعات اشکانی

بانهایت تاسف مصیبت وارده بخانواده های شادفر ـ قاسمی ـرزاق‌نیا ـتهرانی تسلیت عرض می‌نمائیم .

آ_۱۵۸۵۳ احمد منهاجی ـبتول منهاجی .

درگذشت نابهنگام بانو صدیقه پارسارا ببازماندگان آن مرحوم تسلیت میگویم وبقای آنخاندان را خواهانم .

آ_۱۵۸۸۷ عباس ممتحنی

جناب آقای حاجی خان و منوچهر کشتبان فشتمی

از فوت نابهنگام بانو خاور بینهایت متاثربه‌حضور جناب آقای‌مهندس مشتاق و بانو ان منصوره وتهمینه‌و فرنگیس ومنیژه وجناب آقای رحیمی نژاد وسایر بازماندگان تسلیت عرض مینمائیم.

حسین شفیقی‌ـ یداله نوشی ـسرهنك شفیقی ـسرهنك نوشی طاهائی ـستوان نوشی ـسیروس شفیقی آ_۱۵۸۵۹

کارمندان ودبیران دبیرستان نمونه‌دختران

بانهایت تاثروتاسف مصیبت وارده را به‌خـانواده محترم زندی وهاشمی بویژه‌همکار ارجمند خانم‌زهرا زندی‌تسلیت عرض می‌نمایند

رئیس دبیرستان نمونه‌دختران تهران فخری نوربخش

فقط دو ساعت خنده و تفریح

آقای اسکناس

درسینماهای مترو پل ـ دیانا ـ ونوس

آ_۲۳۷۰۲

فیلم معروف آناستازیا شب شنبه ساعت ۸٫۵ درسینما کریستال بدون ترجمه واز روز یکشنبه باترجمه در سینماهای کریستال ایفل

آ_۲۳۷۸۲

مخالفت با طرح جلوگیری از کار متفرقه استادان دانشگاه

رئیس دانشگاه میگوید دلایل مخالفین وارد نیست واستادان دانشگاه تهران مانند سایر دانشگاههای جهان باید فقط بکار دانشگاهی خود بپردازند

خبرنگارما امروز اطلاع داد که‌طرح جلوگیری ازکارهای متفرقه استادان دانشگاه درشورای دانشگاه همچنان مورد رسیدگی است وبقرار اطلاع چندنفر ازاستادان باطرح مزبورمخالفت کرده‌اند ودلایلی هم‌برای مخالفت‌خود ذکر میکنند.

ازنظر اهمیت موضوع خبرنگارما با آقای دکتر فرهاد رئیس دانشگاه‌تهران دراین‌باره مذاکره کرد ، رئیس‌دانشگاه چنین گفت : اینجانب مکرر گفته‌ام که‌استاد دانشگاه مانند تمام کشور های مترقی باید منحصرا بکار های علمی ودانشگاهی بپردازد واوقات بیکاری خودرادرکتابخانه هاوآزمایشگاه ها بگذراند.

خبرنگارما سئوال کرد که آیاصحیح است که‌چند نفر از استادان باطرح جلوگیری ازکارهای متفرقه مخالفت کرده‌اند ؟

رئیس دانشگاه اظهار داشت بله صحیح است عده‌ای از استادان که کارهای خارجی دارند حاضر نیستند باطرح مزبور موافقت کنند اما نباید ازنظر دور داشت که‌هر قانونی که بیشنهاد شود عده‌ای باآن مخالفت خواهندکرد دلیل بعضی‌از استادان هم قانع کننده نیست هم‌اکنون بعضی از وزارتخانه‌هاو موسسات دولتی‌لابراتوار های علمی وصنعتی دایر کرده واز وجود استادان دانشگاه استفاده میکنند این وظیفه دانشگاه است که آزمایشگاه دایر کند وبه‌تحقیقات بپردازد وجواب موسسات دولتی وملی را بدهدمنتهی چون دانشگاه فاقد مراکز تحقیقی‌بود امروزه بسیاری از موسسات برای‌خود آزمایشگاه وغیره دایر کرده‌اند .رئیس دانشگاه سپس اضافه کرد که اینجانب کوشش خواهم کرد که‌این قانون‌عملی شود تادانشگاه تهران مقام شامخ‌خود را بدست آورد .

درمسابقه فوتبال دیروز بین تیمهای تاج تهران وتاج تبریز

تهران بر تبریز پیروز شد

جمعی از خردسالان درنیمه بازی بزمین چمن هجوم‌بردند

بعداز ظهر دیروز اولین مسابقه تم فوتبال تاج تهران باتیم تاج تبریز در استادیوم امجدیه انجام‌گردید.

قبل از شروع مسابقه قهرمانان هردو تیم‌بشرح‌زیر معرفی‌گردیدند.

بازیکنان تیم تاج تهران آقایان : زمینی ـ کوزه گنانی ـ حسن بیگی ـ نادرافشار ـ حاتم‌عارف ـ حیدری ـ کمالی رنجبر ـ منوچهر یتوبچی گلر ـ پیوندی ـ وبازیکنان تیم تاج تبریز آقایان علی‌خانلو ـ خسرو امیرفرید ـ احمد بدیع زاده علی رهنما ـ بیوک ضیاء ـ حسام گلزار ـ جواد فرزانه ـ علی برادری ـ حمید شعار ـ مجید لامعی ـ اکبرشوقی ـ هنرور .

بازی بداوری آقایان آکهیان و صدری آغاز گردید.

در نیمه اول مسابقه بازی هر دو طرف بسیار جالب وتماشائی بود و حملات شدیدی روی دروازه ها میگردید ولی بدون‌نتیجه می‌ماند .

اواخر نیمه اول مسابقه نادر افشار فروارد تیم تاج‌تهران یك گل وارد دروازه تبریز نمود .

هجوم خردسالان

این اولین موفقیت تیم تاج‌بود . درفاصله‌بین‌هاف‌تیم‌اول‌و دوم‌مسابقه که قهرمانان بسرای استراحت از زمین خار ج‌شدند جمع کثیری از خردسالان که اکثرا محصل بودند وگویا مسابقه بشدت آنهارا تحت تاثیر قرار داده بود بدون‌توجه بدستورات مامورین انتظامی بوسط زمین چمن ریختند وبا توپ‌های موجود در زمین شروع ببازی کردند بطوریکه برای مدتی مسابقه را متوقف‌ساخته بودند. مامورین‌انتظامی نیز قادر به بیرون کردن این بچه‌ها نبودند البته اینگونه‌حوادث‌میرساند که خردسالان ما تاچه حد علاقه باین ورزش دارند واگر یك کادر صحیح تربیتی در کشور وجودداشته باشد همین خردسالان مزاحم‌امروز قهرمانان تیم ملی فردا خواهند شد.

نیمه دوم

در نیمه دوم مسابقه تیم تاج‌تبریز حملات شدیدی روی دروازه تاج تهران می‌نمود وچندین بار دروازه تاج را تهدید کرد. نیمه دوم مسابقه باین نتیجه مساوی خاتمه پذیرفت در نتیجه مسابقه یك برهیچ بنفع تاج تهران خاتمه پذیرفت .

حادثه

در اواخر نیمه دوم مسابقه یك ضربه شدید به یتوبچی گلر تیم تاج وارد آمدکه در آنموقع چون بدنش گرم بوده متوجه نمیشودولی ساعت ۷ بعداز ظهر دیروز اطلاع حاصل شدکه وی در اثر همان‌ضربه از حال رفته و بلافاصله به‌بیمارستان ویلا منتقل ودر آنجا بستری شده است. حال یتوبچی تا ساعت ۱۰ صبح امروز بجا نیامده بود .

کشتی گیران باشگاه دارائی به مشهد رفتند

روز گذشته ده نفر از کشتی گیران باشگاه دارائی مرکب از آقایان رفتاری ،میرآفتاب در وزن اول، بی‌هاشمی وزن‌دوم ،ملاقاسمی وگوهربور وزن سوم ،تاجیك وزن چهارم ،صنعتکاران وزن پنجم ، جواد زاده وزن ششم ،ملکان وزن هفتم ،عزیزی وزن هشتم بنا بدعوت فدراسیون کشتی مشهد عازم آن شهرستان شدند .

آقایان غفوریان مربی کشتی کشور بسمت سرپرست وگتمیری‌و مؤمنی بسمت داور همراه این‌تیم بمشهد رفتند .

کشتی‌گیران دارائی دو مسابقه در شهرستان مشهد انجام خواهند داد ودر مدت ده روز اقامت خود میهمان سازمان ورزشی آن‌شهرستان خواهند بود .

فرهنگی ـ ورزشی

توزیع جوایز دانش آموزان ممتاز لواسانات

عصر دیروز آقای کوثری مدیر کل فرهنك استان تهران باتفاق آقای نحوی معاون فرهنك استان جهت توزیع جوائز دانش آموزان‌ممتاز ۳۶ دبستان ودبیرستان لواسانات به گلوندك عزیمت نمودند پس ازپایان مراسم اهداء جوائز رئیس فرهنك لواسانات گزارش جامعی از وضع حوزه فرهنگی مزبور بیان داشت .

انتصاب

آقای علی آسائی بمعاونت اداره نگارش و آمار فرهنك استان تهران منصوب گردید .

درکنگره تفریحات سالم

خبر واصله از ایالت نیوجرسی امریکا حاکیست که‌چهلمین‌کنگره تفریحات سالم جهانی با شرکت ۷۰۰ نفراز نمایندگان وشرکت کنندگان کشورهای مختلف از جمله ایران بمدت سه‌روز تشکیل گردید .

دراولین روز تشکیل کنگره‌آقای شعاع معتمد شیرازی رئیس‌باشگاه ورزشی شعاع درباره تفریحات‌سالم درایران صحبت کرد.

ورود هیئت پارلمانی ایران

ساعت چهار بعداز ظهردیروز هیئت پارلمانی ایران که برباست آقای‌جم‌بدعوت‌پارلمان اتحادشوروی بآن کشور مسافرت کرده بودپس‌از دوهفته ازواه‌تبریزباداه آهن بتهران وارد شد .

ازعده ۹ نفری‌هیئت‌پارلمانی‌آقایان دکترامیر حکمت ،مهندس دهستانی، مهندس‌سلطانی،مهندس سعیدهدایت وموسوی ازشوروی‌مستقیما به‌اروپا مسافرت کرده‌اندوآقایان‌جم، لسانی سرلشکرمطبوعی ودکتر بیانی بایران باز گشته‌اند .

مجلس شورایملی

بقیه ازصفحه ۱۷

اجتماعی نداریم ازتبلیغ اقتصادی سردر نمی‌آوریم از تبلیغ فرهنگی اطلاع نداریم البته این قبیل‌تبلیغات واین موضوعات مستلزم داشتن اطلاعات کافی است وقتی اشخاص بیسواد پرمدعا رابااین قبیل ماموریت ها میفرستند نتایجی بدست میدهد که در غرفه‌ایران مشاهده میکنیم.

آقایان به ترتیبی که ذکرخواهم کرد من ثابت خواهم نمود که در طرف پنجسال باندازه بیست سال دوران اعلیحضرت فقیددر ایران‌کار انجام یافته است .

ناطق سپس اشاره به پیشرفت‌های دانشگاه ،فرهنك ،مطبوعات وسایر کار های بزرك که درایران انجام شده است نموده گفت :

نمونه هریك از این کارها وماکت ساختمانی بزرك میتوانست در نمایشگاه قرار گیرد وایرانرا بهتر بشناساند .

ناطق سپس اظهار داشت :

وزارت راه بجای اذیت ودر بدر کردن چند نفر کارمند کوچکی‌که عضویت حزب مردم راقبول کرده‌اند میتوانست برای نشان دادن پیشرفت ارتباطات مناطری از شاهکار های راه آهن تهران ـ تبریز وتهران ـ مشهد را بانقشه های لازم تهیه و برای تماشا کنندگان عرضه بدارد وزارت گمرکات وانحصارات‌بجای اخراج چند نفر کارگر عضوحزب مردم از سیلو و دخالت نارو در انتخابات صنف خباز میتوانست چند نمونه از محصولات دخانیات‌را باطرز جالبی در غرفه ایران در معرض نمایش قرار دهد .

همهمه و اعتراض ...

هر اینوقت نمایندگان حزب مردم اظهارات‌ناطق‌را بشدت‌تاییدمیکردند ولی آقایان بوربور ، صفاری ، پناهی اعتراض کردند.و هنگامیکه ناطق اظهار داشت : «شرکت ملی نفت ایران که یکی‌از شرکت‌های بزرك نفتی جهان است و میلیونها پول در مورد غیر ضروری خرج مسافرتهای .تفننی اعضای خود میکند میتوانست غرفه مستقلی بنا کند و تحولات صنعت نفت ایران را نشان دهد » همهمه شدیدترشد وچندنفر گفتند :اینحرفهاکدامست؟ چرا زحماتی راکه کشیده شده انکار میکنید ؟

آقای رئیس بانواختن زنك اظهار داشت : آقایان ، یکنفر دارد نطق قبل‌از دستور ایراد میکند. چرا بین‌الانین صحبت میکنید ؟ نطق قبل‌از دستور که هیاهو لازم‌ندارد!

آقای دکتر بینا ادامه داد :

مپس همچنین لازم بود سیاست متین و مشخصی که جهت تامین‌و تضمین منافع ملت ایران برهبری شخص اول مملکت از بهره‌برداری منافع نفتی تعقیب شده با شرح‌و تفصیل بیان شود ونکات برجسته قانون نفتی که بتصویب مجلسین رسید با خطوط طلائی بردر ودیوار غرفه ایران نصب گرددتا دنیابداند امضای قراردادهای نفتی آجیب مینزاریا و پان امریکن و سافیر چگونه حسن حصین قراردادهای پنجاه پنجاه نفتی جهان رادرهم شکسته است .

ناطق سپس درباره افزایش در آمد ایران از نفت توضیحاتی داد واضافه کرد که باید بموضوع نمایشگاه رسیدگی شود.

سپس آقای ارباب توضیحاتی داد وگفت وضع نمایشگاه خوب بوده است . بعد آقای جعفربهبهانی دو فقره شکایت از وجود قلعه‌شهرنو و کمی آب یوسف‌آبادتسلیم داشت . بعد آقای خلعتبری در باره‌خرید غله‌وبرنج شمال توضیحاتی داد و مجلس وارد دستور شد و آقای فرهودی معاون وزارت کشورلایحه جدید سرباز گیری را تقدیم کرد. بعد لایحه معافیت تریلر از عوارض گمرکی مطرح شد وآقای‌خطاطان معاون وزارت گمرکات ضمن توضیحات خود گفت:

درباره اخراج کارگران .....

بنده ازموقعیت استفاده میکنم‌و درمورد بیانات آقای دکتر بینا عرایضی میکنم ،بیانات آقای دکتر بینا دوقسمت‌بود یکی‌درمورداخراج دوسه‌نفر کارگراز سیلو ودیگری درمورد دخالت درامر انتخابات صنف نانوا . درمورد اول ماکه مسئولیت اداره بزرگی را که‌نان کشوررا تامین میکند بعهده داریم حق‌داریم اگر دوسه‌نفر مرتکب خطائی شدند آنهارا تنبیه کنیم (فضائلی ـ چه خطائی کرده‌اند) (دکتر بینا ـ من میدانستم‌جواب‌چه خواهد بود)

آیا کارگری که‌یادگار عوامل عوامفریب سابق است نباید بیرون شود ؟بنده نمیتوانم همه مطالب‌را عریان کنم .جنابعالی آقای دکتر بینا تشریف‌بیاورید وتحقیق کنید که‌این‌ها چه‌خطائی کرده‌اند وبعد به‌حقیقت مطلب پی‌خواهید برد (فضائلی ـ بفرمائید چه‌کرده‌اند؟) درمورد دوم درصنف نانوا مدتی است‌دو دستگی شدیدی هست ماگفتیم برای اینکه اختلافات اینها رفع شود دوسه‌روزی انتخابات‌آنها بتعویق بیافتد (فضائلی ـ پس‌دخالت شما مسلم شد)

درمورد گندم مردم

درمورد بیانات آقای خلعتبری در باره غلات مردم باید عرض کنم که‌پس‌از چندسال که‌موضوع گرفتن تعهد برای تحویل غله باعث‌ایجاد مزاحمتهائی برای مردم از طرف مامورین شده‌بود قرارشد که فروش آن آزاد باشد .

جناب آقای ضرغام وزیر گمرکات ازهنگام تصدی این پست بامطالعاتی که‌فرمودند باین نتیجه رسیدندکه کمی قیمت غله باعث تنزل سطح کشت میشود واین بود که‌قیمت یك‌تنی‌را از ۲۵۰ تومان به‌پانصد تومان رساندند(عده‌ای ازنمایندگان البته اسما) غله بهرمیزانی‌که میآورند ما خریداریم واگر ماموری نخرید خود بنده آن شخص‌را معزول میکنم .منتها باید غله مرغوب‌باشد. چون دیگر نظری نبود لایحه برای انجام شور دوم بکمیسیون ارجاع گردید

نیمساعت بظهر جلسه ختم شد و جلسه آینده بروز پنجشنبه هفته آینده موکول گردید .

دو ماجراجو

بقیه از صفحه اول

روزنامه «لاستیه» چاپ بروکسل که روز سه‌شنبه بدست ما رسید جریان این شرط‌بندی را بشرح زیر درج کرده بود :

دریکی ازمیخانه‌های بروکسل باسم (بلژیك خوشحال) یك شوخی سبب شد که‌یکی از عجیب‌ترین شرط‌بندیها بوجودآید .

دراین میخانه درکنار یکی ازصاحبان ثروتمند صنایع دوجوان باسم کنت آرمان وکنت دوترمون ایستاده وشوخی میکردند .

یکی ازآنها بشوخی گفت : روحیه ماجراجوئی درجوانها ازبین رفته است نگاه کنید من‌شرط میبندم در عرض سی‌روز دور دنیارابگردم .

مرد ثروتمند از این حرف خندید و بتصور آنکه این حرف جنبه تفریحی دارد وحتی ازمیخانه هم بخارج نفوذ نمیکند باتمسخر گفت: « بستم » . جوان بلافاصله جوا بداد قبول کردم. خلاصه درمدت ده دقیقه این شرط‌بندی عجیب بسته شد .

چه کارها ؟

گردش دوردنیا درسی روز باوجود این همه وسایل مدرن و سریع‌ارتباطی چیز غیر عملی نیست ولی شروطی که مرد ثروتمند برای این‌گردش‌سریع تعیین کرده است چندان آسان نمی باشد .

مثلا این‌دو جوان باید در رم در لباس گارد سوئیسی واتیکان عکس بردارند. دردهلی جدید باید در حالی که مارزنده‌ای رابر شانه‌های خود گذاشته‌اند عکس بردارند و سپس‌روی تخته میخکوبی‌شده مرتاضین بخوابند و عکس بیاند:زند .

دربانك کوك باید بزندان مرکزی شهر سرکشی کرده و یك پلاکت‌که نام آنها درآن نوشته شده باشد از زندان مرکزی بگیرند .

ضمنا از تیمارستان هنك کنك‌بازدید کرده ویك نیم‌تنه‌از دیوانگان‌تیمارستان بعنوان هدیه باخود به‌بروکسل ببرند.

نامبردگان همچنین باید عکسی با ولیعهد ژاپن «آکی هیتو» گرفته واز هونولولویك پلاکت که شماره اتومبیل ها در روی‌آن ثبت میشود با خود ببرند. همچنین از زندان آلکاتر از در سانفرانسیسکو باید لباسی از زندانیان گرفته وباخود بیاورند.

چنانچه دوجوا نمزبور موفق شوند مشکلاتی راکه در سرراه آنها قرار داده‌اند مرتفع ساخته و تمام‌تعهدات را انجام دهند کلیه مخارج آن ها از طرف مرد ثروتمند پرداخت خواهد شد .

درتهران

جهانگردان بلژیکی در تهران‌یکی‌از شروط را انجام دادند وسوار شتر شدند وعکس گرفتند .بعد هم ازبعضی ا زنقاط تماشائی وآثار تاریخی‌بازدید نمودند و شب گذشته در مجلس جشنی که در باشگاه جعفری باحضور جمعی از رجال برپا بود شرکت کردند واز عملیات ورزش باستانی دیدن نمودند .

جهانگردان مزبور از تهران سفر خودرا بسایر نقاط جهان ادامه خواهند داد.

مجلس جشن

دیروز بعدازظهر بمناسبت میلاد رسول اکرم(ص) وامام جعفر صادق (ع) مجلس جشنی در منزل آقای سید محسن جواهری منعقدگردید که آقایان علماء ورجال وطبقات مختلف درآن شرکت کردند

حوادث کوناکون

دریك‌نزاع دستجمعی یك‌نفر بقتل‌رسید

مقتول به‌پشتیبانی از رفیقش در نزاع شرکت‌کرده بود

ساعت ۸بعداز ظهر روز سه‌شنبه براثر نزاعی که در خیابان جمشید رویداد جوان ۲۵ساله‌ای باضربات چاقو از پای درآمد .

چگونگی این نزاع بناباظهارات مامورین وتحقیقات خبرنگاران ماازر اینقرار بوده است :

نزاع دستجمعی

عصر روز سه‌شنبه بین چند نفر از سرنشینان اتومبیل دوج‌شماره ۲۲۶۹۷ برانندگی رحمت نام‌معروف به «رحمت‌یخی» باشخصی بنام ناصر معروف به «ناصر نیروهوائی» نزاعی درگرفت،درمیان این دعواناگهان جوانی بنام حسن واحد که بااتومبیل فیات شماره ۸۷۲۸ از آن خیابان عبور میکرد سررسیدوبه‌پشتیبانی از ناصر که باوی آشنا بود در نزاع دخالت کرد ودر نتیجه کار بزدو خورد بین حسن وسرنشینان‌اتومبیل ۲۲۶۹۷ کشید وچند لحظه بعدحسن واحد باچندضربه‌چاقو بسختی‌مجروح شده ناله‌کنان در کنار خیابان‌افتاد.

دراین موقع عده زیادی در محل وقوع نزاع جمع‌شده وآقای‌ستوان حاضر افسر بازرس کلانتری ۲۰ نیز خودرا بمنازعین رساند ولی سه‌نفر ازسرنشینان اتومبیل دوج با وجود تیراندازی این افسر بااتومبیل خود متواری شدند ونفر چهارم که جهانگیر رضوانی نام داشت‌دستگیر و بکلانتری ۲۰جلب شد و حسن واحد که بسختی مجروح‌شده بود ببیمارستان رازی منتقل گردید ولی دوساعت بعد دراثر شدت جراحات وارده نامبرده فوت شد.

تقاضای دستگیری

بقراریکه مامورین کلانتری ۲۰ اظهار داشته‌اند: سرنشینان این اتومبیل بجز راننده که معروف به «رحمت یخی» می‌باشد و جهانگیر رضوانی که دستگیر شده شناخته نشده‌اند وچون گزارشی بکلانتری رسیده‌بود که حسن واحد باضربات چاقوی «رحمت یخی» بقتل رسیده وببخش ۱۵متواری شده‌است‌ازطریق کلانتری ۲۰طی‌نامه‌ای به آقای سرهنك رسائی کلانتر بخش ۱۵ تقاضای دستگیری واعزام رحمت یخی شده‌است.

ضربه کاری

حسن واحد جوانی که در این نزاع بقتل رسیده گلگیرساز بوده و در معاینه ای که از جنازه وسیله پزشك قانونی وبازپرس بعمل آمد تخت یکی‌از پاسبانان به آنها اختصاص داده‌شد ضمنا چون هرسه برادر پابرهنه بودند برای آنها کفش نیز خویداری شد.

ظهر امروز این سه‌برادر از کلانتری

حسن واحد مقتول

دادسرا بعمل آمده علت مرك براثر ضربه وارده برقلب مقتول اعلام شده است .

اسم ضارب را گفته ..

گفته میشد حسن‌واحد، که دو ساعت در بیمارستان رازی زنده بود در حضور عده‌ای از بستگان خود و کارمندان بیمارستان نام ضارب‌خود را اظهار داشته وبموجب اظهارات وی دستور دستگیری «رحمت یخی» صادر شده است .

صبح امروز جهانگیر رضوانی‌که وسیله مامورین دستگیر شده پس از تحقیقات مقدماتی روانه دادسرا شد وجستجوی مامورین برای دستگیری‌سه‌نفری‌که متواری‌شده‌اند از طریق کلانتری ۲۰ ادامه دارد.

عروسی در کلانتری ۱۴

دیروز پاسبان گشت کلانتری ٤ در خیابان امیریه زن و مردی بنام کشور و مرتضی راکه مشغول نزاع بودند بکلانتری جلب کرد. در تحقیقات کشور گفت که چندی قبل از پشند بتهران آمدم ودرخانه‌ای خدمتکار شدم یکروز هنگامیکه جهت خرید بخیابان آمده بودم این جوان باتاکسی به تعقیب من پرداخت وبالاخره در اثر سماجت با من آشنا شد و سپس بنام ازدواج مرا اغفال کرد واینك حاضر نیست رسما بامن ازدواج کند در کلانتری پس‌از تحقیقاتی که‌از مرتضی بعمل آمد چون وی اظهار میداشت حاضر است کشور را بعقد خوددرآورد لذا به دستور آقای سروان‌اسماعیلی رئیس کلانتری چهار فورا وسائل عقد در کلانتری فراهم شد و کشور رسما بعقد مرتضی درآمد .

مرتضی پس‌از ساعتی توقف در کلانتری در حالیکه دست زنش را گرفته بود سوار تاکسی خود شده و بوقزنان کلانتری را ترك گفت.

سه برادر برای تحصیل از بروجرد فرار کرده‌اند

این سه‌پسربچه خردسال پدرومادر خودرا نمیشناسند وازناراحتی وگرسنگی خود در بروجرد شکایت دارند

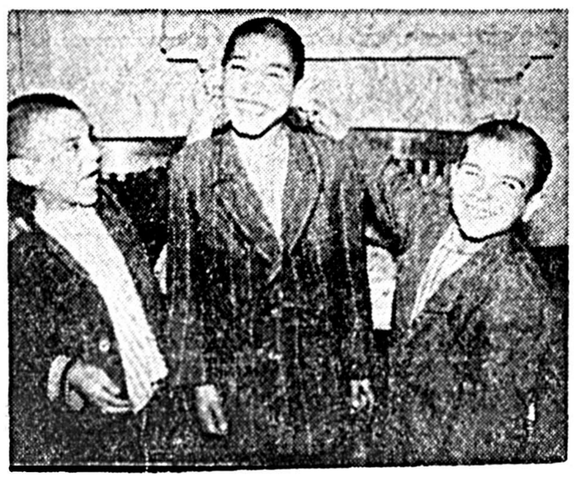

سه برادر خردسال درکلانتری

بعدازظهر دیروز یکی ازمامورین کلانتری ۹هنگام گشت درخیابان سپه مشاهده کرد که سه پسربچه خردسال در حالیکه دست در دست هم‌انداخته ویکی‌از آنها چندکارنامه تحصیلی درزیر بغل دارد درخیابان سرگردان هستند. پاسبان بلافاصله به‌آنهانزدیك شده وپس از چند سئوال متوجه شد که این سه‌طفل از بروجرد بتهران آمده ودر تهران هیچکس راندارند وازاینرو هرسه پسربچه وسیله پاسبان بکلانتری نه راهنمائی شدند.

علاقه بدرس

درتحقیقاتی که‌بوسیله آقای‌سروان جواهری معاون کلانتری از اطفال بعمل‌آمدیکی ازآنها بلحن‌بچگانه خود ماجرای‌مسافرت‌خودرااینطورشرح داد: اسم من ابوالفتح است واین دونفربرادران من هستند ومحمود و روح‌اله نام دارند مادر بروجردکسی راندانشتیم وپهلوی یك حاجی که اسمش را نمیدانم‌زندگی میکردیم من‌امسال بکلاس دوم میروم ازپدر و مادرم هیچ اطلاعی ندارم‌دربروجرد جزناراحتی و گرسنگی هیچ‌چیز نداشتیم ومن‌وبرادرانم چون علاقه زیادی بدرس‌خواندن داشتیم امسال کسی‌نبود که‌مارابمدرسه بگذاردو روز قبل تصمیم گرفتیم‌بتهران بیائیم شاید دراینجا کسی پیدا شود که‌از مانگاهداری کرده ومارا به دبستان بگذارد.

باین ترتیب بیك گاراژ آمدیم با گریه وزاری از راننده خواستیم که مارا به‌تهران بیاورد راننده ابتدا از آوردن ماخود داری کرد ولی‌بالاخره ماراسوار اتومبیل بنز قشنگی کرد وبتهران آورد .درتمام طول راه‌چون پولی باخود نداشتیم گرسنگی‌خوردیم درتهران راننده مارا در خیابانی‌پیاده کرد ومابدون مقصد درحرکت بودیم که‌یك آقای پاسبان مارا بکلانتری آورد.

پذیرائی شدند.

بدستور آقای سرهنك پرتوی رئیس کلانتری نه دیروز از این اطفال در کلانتری پذیرائی بعمل آمدو تخت یکی‌از پاسبانان به آنها اختصاص داده‌شد ضمنا چون هرسه برادر پابرهنه بودند برای آنها کفش نیز خویداری شد.

بابرونده بدادسرا اعزام شدند تا تکلیف آنها بوسیله مقامات‌قضائی روشن شود.

تلفن ۵۰۵۶۹ سرویس حوادث

از ساعت ۷صبح تا ۸شب بشما جواب میدهد

سه حریق

از عصر روز ۳شنبه تا صبح امروز سه فقره آتش سوزی در تهران رویداد که مامورین آتش نشانی با تجهیزات لازم در محل حاضر شده حریق را خاموش‌و از توسعه و سرایت باطراف جلوگیری کردند .

محل‌هائیکه طعمه حریق شده‌اند دکان نانوائی یحیی رجبزاده در خیابان نایب‌السلطنه و دکان‌نانوائی احمداردوی در خیابان‌شیروخورشید ومغازه گالش‌فروشی حاج عبدالحسین کرمانچی در سرای فدائی چهارسو بزرك بوده است . خسارات وارده دراین سه آتش سوزی مختصر بوده است .

کشف باند قاچاقچیان تریاك

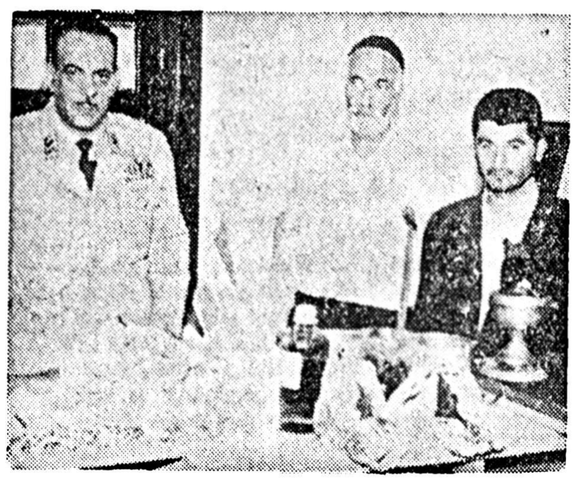

تاچاقچیان بامقداری ازوسائل وتریاکهای مکشوفه

دراین عکس تیمسار شاه خلیلی رئیس پلیس تهران نیزدیده میشود

بعداز ظهر روز چهارشنبه مامورین دایره تجسس پلیس تهران موفق بکشف یك باند مجهز از فروشندگان تریاك گردیدند .

چگونگی آنکه چند روز قبل باداره پلیس اطلاع رسید که در یکی از خیابانهای بخش ۲۳ عده‌ای قاچاقچی بوسائلی که‌در اختیار دارند از شهرستانها تریاك بتهران وارد کرده وپس از اینکه مقداری مواد خارجی داخل آن مینمایند با وسائلی آنرا بصورت لول درآورده بفروش میرسانند .

دستور رئیس پلیس

بلافاصله بدستور تیمسار سرتیپ شاه خلیلی رئیس پلیس تهران‌آقای عبدالله متولی معاون دائره تجسس ودونفر از مامورین بنام ضیائیان و آقاشرف به خیابان بریانك رفته وبادر دست داشتن اجازه ازمقامات قضائی وارد منزل تقی فرزندرمضان که از قاچاقچیان سابقه‌داراست شدند .مامورین پس از جستجوی مختصر مقدار زیادی تریاك خالص راکه در کیسه‌های نایلون بسته بندی شده بود بدست آوردند . مامورین هنگام جستجوی خانه در یکی از اطاقها پیر مردی بنام‌رمضان یزدی پور فرزند محمد را که مشغول مخلوط کردن تریاکهای‌خالص بامواد خارجی بود دستگیر وبکی دیگر از همکاران رمضان بنام عباس چراغعلی خانی رانیز در حالیکه بابسته‌ای محتوی تریاك‌قصد داشت ازروی درختی که درگوشه حیاط بود فرار کند بازداشت کردند .

درمنزل مجاور

جستجوی مامورین ادامه یافت وبالاخره باراهنمائی پسر بچه‌خرد سالی مامورین بخانه مجاور منزل قاچاقچی رفته ومقداری تریاك لول را که در فر مخصوص جهت خشك شدن گذاشته بودند بدست آوردند .

رمضان وعباس باکلیه تریاکهای مکشوفه که ۹کیلو و۶۹۰ گرم بود ولوازم کار به اداره پلیس منتقل شدند .

بدستور تیمسار شاه‌خلیلی رئیس پلیس تهران متهمین باتریاك‌مکشوفه تحویل اداره منع کشت خشخاش شدند وتحقیقات مامورین جهت دستگیری تقی قاچاقچی تریاك که اینك متواری است ادامه دارد .

درجاده کرج یك‌موتوسیکلت باکامیونی

بقیه از صفحه اول

کیپور فرزند یدالله ۲۸ ساله و خسرو آزادی فرزند محمد حسین ۱۷ ساله که از تهران عازم کرج بود بایك کامیون کمپرسی که در سمت راست جاده ایستاده بود تصادف کرد ودر نتیجه شدت‌تصادف خسرو در دم جان سپرد واسفندیار نیز که بسختی مجروح شده بود قبل از رسیدن ببیمارستان درگذشت

تصادف عجیب

خبرنگار ما گزارش میدهد : پس از این تصادف جنازه خسرو در پتوئی پیچیده شده ودر انتظار رسیدن پزشك قانونی در کنار جاده گذاشته شد .لحظه‌ای بعدا اتومبیلی که عازم کرج بود در محل حادثه توقف کرد وسرنشینان آن برای مشاهده تصادف واطلاع از چگونگی امر پیاده شدند یکی از سرنشینان اتومبیل که بانوئی‌بود برای‌مشاهده جنازه نزدیك میشود وناگهان‌فریادی کشیده اظهار میدارد پسرم‌خسرومرده است پس از تحقیق معلوم شد که این بانو خانم ملك تبریزی نام دارد ومادر یکی از مقتولین این حادثه میباشد که بی‌خبر از وقوع این حادثه عازم کرج بوده است .

دو تصادف در یك نقطه

خبرنگار ماگزارش میدهد :محل تصادف در نقطه‌ایست که چندی قبل اتومبیل آقای بنان باکامیونی تصادف کرده ومنجر به مجروح شدن عده‌ای گردیده بود .علت این تصادف نیز شبیه تصادف قبلی بوده وبراثر توقف کامیون در کنارجاده وبی توجهی راننده موتوسیکلت‌که باسرعت زیاد حرکت میکرده بوده است .

راننده کامیون شماره ۲۹۱۱۲ بنام حسن خاکیان فرزند حسن که برای تعمیر چرخ اتومبیل درکنار خیابان توقف کرده بود بابرونده از طریق ژاندارمری بدادسرا فرستاده شد .

در کوره افتاد

دیروز جنازه کارگر ٤٠ ساله‌ای بنام رضا قاسمی فرزند حسن که‌در نتیجه سوختگی شدید در یکی‌از کوره‌های آجر فشاری جاده شهر ری بسختی مجروح ودر بیمارستان درگذشته بود جهت صدور جواز دفن ببیمارستان قانونی فرستاده شد.

شاهرخ درآب افتاد

عصر دیروز طفل سه ساله‌ای بنام شاهرخ فرزند حسین در منزل مسکونی واقع درنارمك در حوض افتاده خفه شد. جنازه این کودك جهت صدور جواز دفن ببزشکی قانونی فرستاده شد.

دنباله حوادث را در صفحه۱۱ مطالعه فرمائید

لایحه سدلتیان بدولت تسلیم شد

مدت استهلاك مخارج پانزده سال ونرخ بهره شش درصد خواهد بود

سازمان آب تهران بنا بدستور دولت لایحه سدلتیان را تنظیم‌وبرای تصویب بدولت ارسال داشت بطوریکه خبرنگار ما اطلاع حاصل نمود در این لایحه مدت استهلاك قیمت سد لتیان ۱۵ سال تعیین گردیده ونرخ بهره سرمایه‌ای که برای‌سد مصرف میشود ۶ در صد خواهد بود .

در مورد قیمت واحد قرار است براساس مطالعه مخارج‌سدهای‌خاکی وبتنی که در داخل کشور ساخته شده قیمتی معلوم شود وبراساس آن قیمت کل‌سد معلوم‌شود ازطرفی در اصل قرارداد نیز کیانی‌سازنده متعهد شده است که قیمت‌تعیین‌شده از طرف مهندسین مشاور وسازمان آب را قبول کند باین دلیل دراین مورد بعدا اشکالی بوجود نخواهد آمد هزینه ساختمان سد های لار و لتیان تقریبا در حدود ۸۵ میلیون دلار پیش بینی میشود اما در مورد هزینه لوله‌کشی و تصفیه خانه‌جدید ومخارج دیگری که ناشی از ایجاد سد میباشد هنوزبرآورد دقیقی‌بعمل نیامده واین کار پس از تصویب لایحه سد لتیان ومطالعه کارشناسان خارجی برآورد خواهد شد .

ترفیعات ۵۳ نفر از افسران ارشد وجزء معلق است

امروز اطلاع‌بدست آوردیم که ترفیع ۵۳نفر ازافسران ارشد وجزء که‌درمیان آنها ۲۵نفر سرهنگ‌دوم و۷نفر سرگرد وجود دارد ازنظر اتهاماتی که درپرونده آنها موجود ودردادگاههای نظامی ویاغیرنظامی مورد رسیدگی می‌باشد معلق‌مانده است.

خبرنگار ما دراین زمینه گزارش میدهدکه‌چون‌افسران مذکور کلیه شرایط را برای ترفیع داشته‌اند جزو لیست ترفیعات منظور ومفتخر بارتقاء درجه شده‌اند لکن‌ازلحاظ داشتن پرونده‌های اتهامی ترفیع‌آنها بعداز ابلاغ حکم برائت از اتهام وارده‌به آنها تعلق خواهد گرفت.

کما اینکه بعداز ترفیعات اخیر چندنفر از افسران مذکور که‌از اتهامات وارده‌تبرئه‌شده‌اند مفتخربه دریافت ترفیع خود شده‌اند.

مدیر عامل شرکت گوشت گفت :

برای ارزان شدن گوشت سعی میشود واسطه‌ها از بین بروند

امروز آقای قیائی مدیر عامل‌شرکت گوشت در باره آگهی‌سندیکای حشم داران ودامداران که‌درشماره پریروز چاپ شده بود، بخبرنگار ما گفت :

اولا سندیکائی بنام حشم داران و دامداری کشور وجود ندار د وکسانی که آگهی مزبور را داده‌اند در حقیقت واسطه هائی هستند که گوسفند ودام های مختلف را از دست اول خریده و بشرکت میفروشند وشرکت گوشت معتقد است که‌حتی‌الامکان‌باید واسطه‌ها از بین‌بروند تاگوشت‌ارزان بدست‌مردم برسد .

مدیر عامل شرکت گوشت در مورد طلبکار بودن دامداران از شرکت‌گوشت اظهار داشت که این ادعا صحیح‌نیست زیرا شرکت بطور روزانه بمیزان‌پنج میلیون ریال از دامداران‌دام خریداری کرده وپول آنرا هم نقدا میدهدواگر در جریان این معامله دائم احیانا پرداخت پول یك یا دو روز بتاخیر بیفتد نمی‌توان آنرا بمطالبات معوقه تعبیر نمود .

مدیر عامل شرکت در پایان مطالب خود افزود که دامداران حق اعتراض به قیمت‌گوشت ندارندبلکه مردم اگر نرخ گوشت را گران بدانند باید اعتراض کنند .

اجتماع ومطالعه درباره

اعزام شاگردان اول رشته‌های مختلف دانشکده‌ها بخارج

درنظراست عده‌ای دانشجو برای تحصیل دررشته‌های جدید نیز بخارج اعزام شوند

در ظرف‌چندروز گذشته‌دانشجویان رتبه اول‌رشته‌های‌مختلف دانشکده‌ها چند بار اجتماع کرده‌اند تادر مورد اعزام خود بخارج بامقامات مختلف تماس بگیرند در جشن دانشگاه هنگامیکه‌شاهنشاه وضع‌دانشجویان سؤالاتی میفرمودند دانشجویان‌بعرض رساندند که وزارت فرهنگ شاگردان اول رشته‌های مختلف را بخارج نمی‌فرستد بلکه از هر دانشکده یك نفر را اعزام میدارد .شاهنشاه‌دراین هنگام بوزیر فرهنگ ورئیس دانشگاه فرمودند بجای اینکه همه ساله از عده‌ای امتحان بعمل آمده و سپس بخارج اعزام شوند بهتر است از وجود شاگردان‌اول رشته‌های مختلف دانشکده‌ها که امتحان خودرا داده‌اند استفاده شود .

طبق گزارش خبرنگار ما اگر قرار شود شاگردان اول تمام رشته ها بخارج اعزام شوند شاید موضوع اعزام دیپلمه‌ها از طرف وزارت فرهنگ منتفی گردد چون بودجه وزارت فرهنگ در اینمورد محدود است و عده دانشجویان رشته‌اول از دانشکده های مختلف تهران و شهرستانها زیاد خواهد بود .

اما اکنون وزارت فرهنگ مشغول مطالعه میباشد تا علاوه برااعزام شاگردان اول عده‌ای دانشجو برای تحصیل در رشته‌های جدیدی که‌تا کنون اصولا در ایران سابقه نداشته باروپا و آمریکا بفرستد همچنانکه سال گذشته چند دانشجو برای تحصیل در رشته‌های تبلیغاتی و رادیو و مهندس روشنائی‌فرودگاهها بخرج وزارت فرهنگ بخارج اعزام شدند .

مترو

بقیه از صفحه سوم

متروی پاریس

اما‌متروی پاریس را هم از لحاظ عظمت وهم از لحاظ زیبائی وتجمل باید دومین متروی دنیا نام نهاد .

درپاریس مثلی‌است معروف که‌می گویند «هروقت‌گم‌شدید برویدزیر زمین !»

زیرا درمتروی این شهر نقشه خیابانها وچهارراهها و کوچه‌هاطوری تنظیم شده که هرگمشده‌ای راه‌خود را پیدا مینماید .

متروی لندن

متروی لندن نیز بنوبه خوددارای اهمیت زیادی است وخدمت مهمی بمردم لندن مینماید .

درمتروی لندن وبرخلاف نیویورك باید بلیط تهیه نمود وبهای بلیط نسبت به ایستگاههای مختلف فرق میکند ودر این متروها معمولاعده‌ای بازرس مخصوص وجود دارند که بلیطها را بازرسی نموده وکسانی راکه بخواهند سوء استفاده نمایند باکمال خوشروئی دراولین ایستگاه پیاده مینمایند بدنیست بدانید که مترو بهترین محل پناهنده شدن‌در زمان جنك وبمباران های هوائی وغیره میباشد وبا بستن در های مخصوص آن باکمال راحتی می توان تاپایان خطی درآن بسربرد.

متروی تهران .

آنچه که مطالعه نمودید راجع بمترو های شهر های بزرك جهان بود . اما متروی تهران که قرار است بزودی ساختمان آن شروع شود ، برای این شهر بزرك وپر جمعیت که‌هر روز بر جمعیت و وسائل نقلیه آن افزوده میشود و روزانه آمارتلفات وتصادفات وسائل نقلیه بیشتر میگردد ، امری بسیار لازم وضروری است

ضمنا قبلاز همه لازم است خطی از شرق تهران بغرب آن کشیده شود زیرا اکثریت جمعیت تهران دراین قسمت سکونت داشته‌واحداث یك خط دراین قسمت خدمت مهمی بمردم انجام میدهد ونیز لازم است خطی از شمیران ببازار کشیده‌شود تامردم بتوانند حوائج‌خودرا دراسرع اوقات رفع نموده واز تلف شدن وقت جلو گیری بعمل آید .

تبریکات

سرکار سروان دکتر همتی وسروان دکتر مجدفر وستوان۱ دکتر محبی

پزشکان وپزشکیاران هنك تفنگداران دریائی ارتقاء درجه آن همکاران محترم را ازصمیم قلب تبریك میگویند

آ_۲۳۷۳۸ آبادان_ سروان دکتر میر رشیدی

سرکار سرهنك ۲ اسمعیل داداشیان

ارتقاء درجه آن‌جناب راصمیمانه تبریك میگویم .

آ_۲۲۶۹۸ هاشمی لنگرودی

تیمسار سرتیپ حبیب‌اله نور بهشت ارتقاء درجه حضرتعالی راصمیمانه تبریك عرض مینمایم . آ_۱۵۸۸۵ سرهنك صدر هاشمی

از اظهار لطف بی‌شائبه جنابان‌آقایان دکتر شریف امامی ودکتر پویا ریاست بیمارستان و همچنین آقای یوسفیان رئیس حسابداری را که وقت گرانبهایشان مصروف زیردستان میباشد کمال تشکر و امتنان را دارد ضمنا این اشخاص‌شریف و پاکدامن ومیهن دوست شاه‌پرست را بجامعه معرفی بقای عمرو عزت آنان را از قادر متعال خواهانیم .

ازطرف کارکنان بیمارستان سازمان برنامه عباس روح‌افزا

برنامه هنری باشگاه مهرگان

روز دوشنبه ۱۴ مهر ماه ۳۷

از ساعت ۶٫۵ بعد از ظهر

برنامه جالبی باشرکت افتخاری بانو دلکش وآقای حسین **همدانیان** وقطعات کمدی دیگر توسط هنرمندان بازدق در **باشگاه مهرگان** اجراء میگردد .

برای تهیه بلیط میتوانید همه روزه از ساعت **۵تا۹** بعداز ظهر بدفتر **باشگاه مهرگان** مراجعه نمائید .

نشانی :لاله‌زارنو جنب سینما کریستال کوچه کاخ‌باشگاه‌مهرگان

آ ـ ۱۵۸۳۹

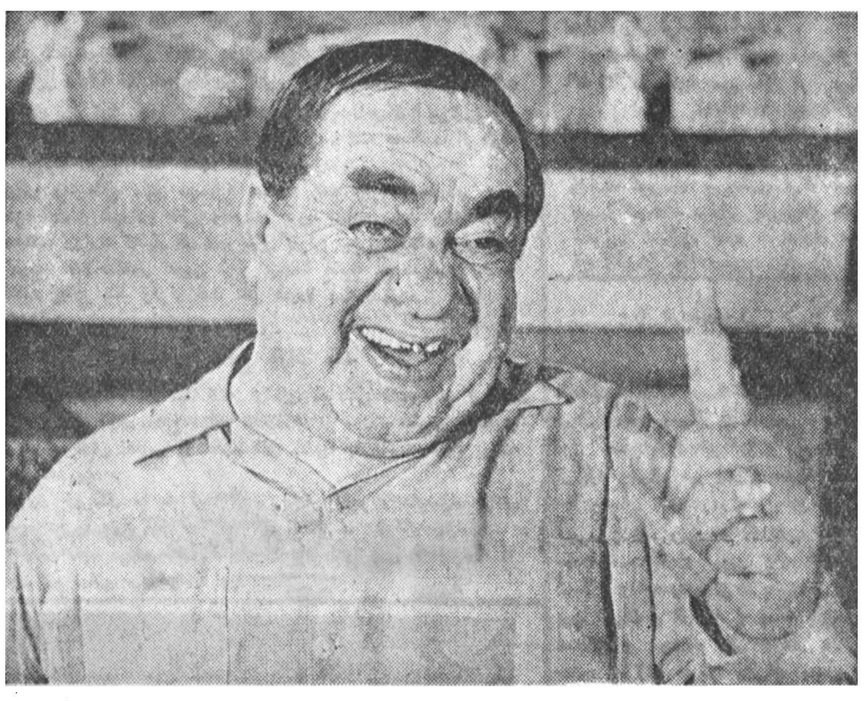

آقای اسکناس

فقط دو ساعت خنده

و تفریح

در سینماهای

متروپل ـ دیانا

ونوس

آقای اسکناس باشتراك:

تفکری ـ سارنك ـ کریمی

محمدی ـ مورین ـ احمدی

کیانی ـ خامه‌سیفی ـ کنی

فریده طاهری

در فیلم آقای اسکناس

شهین ـ مهوش ـ آفت

جدیدترین آهنگهارا با سبك

تازه‌ای میخوانند

محصول استودیو

عصر طلائی

کارگردان امین امینی

فیلمبردار احمد شیرازی

آ_۲۳۷۰۲

اطلاعات

جشن دانشکده افسری درحضورشاهنشاه

از ساعت سه بعد ازظهر امروز مراسم جشن فارغ‌التحصیلی دانشجویان سال سوم دانشکده افسری وترفیع آنهابمقام افسری ودوره مقدماتی‌افسری جزء دانشگاه نظامی ودانشجویان سال دوم دانشکده پلیس در حضور شاهنشاه آغاز گردید .

گشایش نهمین دوره مجلس سنا

ساعت ده بامداد روز دوشنبه چهاردهم مهرماه نهمین دوره اجلاسیه مجلس سنادر حضور شاهنشاه طی مراسمی گشایش خواهد یافت ـدراین مراسم شاهنشاه ضمن نطق افتتاحیه بمسائل مهم مملکتی اشاره خواهند فرمود .

بازگشت والاحضرت شمس پهلوی

والاحضرت شاهدخت شمس پهلوی ریاست عالیه جمعیت شیرو خورشید سرخ ایران که بنا بدعوت رسمی رئیس هلال احمر ترکیه برای مدت ده روزبآن کشور عزیمت نموده بودند ساعت شش ونیم بعداز ظهر روز گذشته باتفاق آقای پهلبد و سایر همراهان باهواپیما وارد تهران شدند . در فرودگاه از طرف هیئت مرکزی جمعیت از ایشان استقبال بعمل آمد .

والاحضرت هنگام مراجعت از داخل هواپیما طی تلگرافی از حضرت رئیس جمهوری و رئیس هلال احمر ترکیه و مهمان نوازی های دولت وملت ترکیه تشکر نموده از پیشرفتهائی کـه نصیب جمعیت هلال احمر ترکیه گردیده بود تقدیر و تمجید کردند .

والاحضرت شاهدخت شمس پهلوی در این مسافرت متقابلا از رئیس جمعیت هلال احمر ترکیه و چند تن از شخصیتهای بزرگ آن دعوت نموده‌اند که برای بازدید از مؤسسات شیرو خورشید سرخ در ایران باین کشور مسافرت نمایند .

دبیرکل هیئت دارالتقریب در حضور شاهنشاه

ساعت ده ونیم صبح‌امروز آقای قمی دبیر کل هیئت دارالتقریب‌بین مذاهب اسلامی در قاهره بحضور شاهنشاه شرفیاب شد.

این شرفیابی مدتی بطول انجامید .

جشن میلاد رسول اکرم در سفارت پاکستان

دیرو میلاد حضرت رسول بطرز باشکوهی در سفارت کبرای پاکستان در تهران جشن گرفته شد دراین جشن آقای ژنرال رضاسفیر گبیر پاکستان وجمعی از آقایان علمای تهران حضور داشتند .

اعتراض به‌نرخ گوشت

بطوریکه خوانندگان اطلاع دارند شرکت گوشت نرخ گوشت را ۵ ریال تنزل داداما نماینده وزارت کشور در شهرداری تهران باستناد اینکه تعیین نرخ گوشت وسایر مواد خواربار درصلاحیت شهرداری واز وظایف آن میباشد نسبت به نرخ جدید گوشت کـه مستقیما از طرف شرکت گوشت تعیین شده است اعتراض نمود .

برای رسیدگی باین موضوع ساعت پنج ونیم بعدازظهر روز سه شنبه جلسه شورای عالی وزارت کشور تشکیل شد ونظر آقای توانا نماینده وزارت کشور در شهرداری تهران مبنی براینکه شهرداری تهران مرجع صلاحیتدار تعیین نرخ گوشت است نه شرکت گوشت مورد تائید واقع شد وقرار شد نظر شورا بـه شهرداری تهران ابلاغ شود .

مصطفی فاتح آزاد شد

امروز اطلاع حاصل شد کـه ازآقای مصطفی فاتح رفع توقیف بعمل آمد توقیف آقای فاتح دراثر تحقیقات از محمد مطیعی وحائری تبـاکـه باتهام پخش اعلامیه وفعالیت‌های مضره بازداشت شده بودند صورت گرفته بود .

امروز خبرنگار ما به تیمسار سرلشگر آزموده دادستان ارتش مراجعه نموده ودرباره آزادی آقای فاتح از ایشان سئوال نمود تیمسار آزموده ضمن تائید آزادی آقای فاتح اظهار داشت کـه پس‌از تحقیقات لازم چون بیم تبانی مرتفع شده بود آزاد گردید .

وضع هوا

پیش بینی هوای ایران تاظهر فردا طبق گزارش اداره‌پیش بینی هواشناسی مهرآبادبدینقرار است:هوای‌سواحل‌بحرخزرابری توام بابارندگی هوای نواحی شمال شرقی ابری توام بارگبارهوای سایر نقاط صاف‌توام‌با لکه‌های ابر خواهدبود .

گرمترین نقاطیکه ایستگاه هواشناسی دارند درروز گذشته شهر آبادان با حداکثر ۴۱ وسردترین نقاط شهرتبریز باحداقل ۴درجه سانتی گراد بالای صفر بوده است ، حداکثر درجه حرارت هوای تهران ۳۰ وحداقل آن ۱۳درجه بوده‌است .

حداکثر بارندگی ازبندر پهلوی ۵۷ میلیمتر گزارش داده شده است .

ابتهاج نشان لژیون دونور گرفت

آقای ابتهاج‌مدیر عامل سازمان برنامه وآقای مهندس اصفیا معاون سازمان دیروز با هواپیمای ازفرانس ازمسافرت فرانسه بتهران‌بازگشتند.

روز دوشنبه گذشته وزیر خارجه فرانسه دو قطعه نشان لژیون‌دونور از طرف دولت فرانسه به آقایان ابتهاج ومهندس اصفیا تسلیم نمود .

آقای ابتهاج روز یکشنبه بدهلی عزیمت مینماید .

برقهای فرعی را باصلی تبدیل نمائید

آقای خلیلی عراقی سخنگوی بنگاه برق آخر وقت امروز در مورد تبدیل کنتور های برق فرعی باصلی بخبرنگار ما گفت .

از این‌پس کلیه کسانیکه ازبرق فرعی‌استفاده مینمایند بایستی هرچه زودتر مالکین یانماینده قانونی آنها با پرداخت ده‌هزار ریال برای منزل وپنجهزار ریال برای مغازه کنتور برق‌خود را تبدیل باصلی نمایند و به درخواستهای این قبیل متقاضیان خارج ازنوبت رسیدگی خواهد شد .

منابع سرشار نفت در دریای خزر

رادیو مسکو دیشب گفت :دردریای خزرمنطقه‌جدیدی برای استخراج نفت ایجاد میشود .زیرا در بخش شمالی دریای خزر در جمهوری شوروی خود مختار کالمیکایا واستان آتراکان منابع سرشار نفت کشف شده است .

مراسم تشییع جنازه والا تبار

دیروز ساعت ۹صبح‌مراسم تشییع جنازه سناتور والاتبار«حشمت‌الدوله» با حضور عده‌ای از نمایندگان مجلسین ورجال ومعاریف بعمل آمد . جنازه تا مسافتی برروی دوش تشییع شد وازآنجا ببعد بوسیله اتومبیل بامامزاده عبداله منتقل گردید .درعقب جنازه اتومبیل‌های زیادی‌که حامل تشییع کنندگان بود حرکت میکرد . در صحن امـامـزاده عبداله پس از اینکه مراسم طواف بعمل آمد حضرت آیت‌اله بهبهانی برجنازه نماز خواندند وجمع کثیری بایشان اقتداء کردند وسپس جنازه آنمرحوم بامانت گذاشته شد تا طبق‌وصیت فقید سعید برای دفن به نجف‌اشرف فرستاده شود .

روز شنبه مجلس ترحیم آنمرحوم از طرف دربار شاهنشاهی ازساعت ۹تا ۱۱ درمسجد سپهسالار برپا میگردد .

درباره وام برای کارخانه نان پزی تهران

سخنگوی وزارت گمرکات وانحصارات در مورد دریافت وام برای تاسیس کارخانه نان‌پزی اظهار داشت کارخانه نمونه نان پزی کـه وزارت گمرکات خریداری کرده نصب شده وآماده بهره برداری است‌و ضمنا کارخانه دیگری بظرفیت ۱۴۰تن از طرف شرکتی کـه بوسیله نانوایان تشکیل شده خریداری میشود وشرکت مزبور برای تاسیس آن تقاضای ۱۵۰ میلیون ریال وام از وزارت صنایع ومعادن نموده است.

۲۰ میلیون دلار در امد سالیانه

بقیه از صفحه اول

نامه‌ای اختلاف سرحدی بین‌دولتین برطرف شد پس‌از جنگ بین‌الملل اول که دولت عثمانی تجزیه گردید ترکیه وعراق هم همان مقاوله‌نامه ها وهمان حدود مرزی سابق را قبول کردند . تا اینکه در زمان سلطنت رضاشاه کبیر یك فقره اصلاح و تجدید نظر در جدودمرزی بین ایران و ترکیه و یـك فقره اصلاح و تجدید نظر دیگر در حدود مرزی ایران وعراق بعمل آمده با تجدید نظری که در مرز ایران وترکیه بعمل آمد تمام نقطه نظرهای مختلف برطرف شدوهرگز هم اختلافاتی پیش نیامد، اما تجدید نظری که‌در مرز عراق وایران‌بعمل آمد براثر سیاست اتلاف وقت و لاقیدی دولت عراق از یك طرف و براثر پیش‌آمدهای جنك دوم و سایر گرفتاریهای دولت ایران و اگر بهتر بگوئیم براثر حسن نیت و مدارای بیش‌از حد دولت ایران همچنان کان‌لم‌یکن مانده است . در زمان سلطنت رضاشاه کبیر ، بعلت اهمیت یافتن بنادر خرمشهرو آبادان از نظرصادرات‌نفت‌ومراجعات کشتی های بازرگانی کشور های مختلف جهان باین‌دوبندرشط‌العرب بصورت یك منطقه حیاتی ایران خودنمائی کرد. شط‌العرب عـملا می‌بایستی مورد استفاده قرار گیرد، ولی‌ازیك‌طرف لازم بود کـه‌شط‌العرب از نظر فنی واداری آماده برای عبور کشتی ها بشود ،از طرف دیگـر دولت عراق باین فکر بودکه در مقابل واقعیت انکارناپذیر لزوم‌عبور کشتیهای بمقصدایران کسب‌اعتباری برای باصطلاح حق‌حاکمیت ارضی خودبرقسمتی‌از شط‌العرب‌بعمل‌آورد. لذا درسال ۱۳۱۶ پس از مذاکراتی که بعمل آمد عهدنامه‌ای بـامضا رسید .

درعهدنامه مزبور نوشته شده‌است که :

«صرفنظر ازحاکمیت ارضی طرفین ایران وعراق متساویا حق کشتی‌رانی در شط‌العرب دارندو تمام‌شط‌العرب از لحاظ کشتیرانی مال ایران وعراق است .هردوکشور باید متساویا و مشترکا اداره امور کشتیرانی رادر این شط عهده دارنبوده وعوایدحاصل از عبور ومرور کشتی هارا بمصرف نگاهداری وبهبود امور شط‌برسانند کلیه عوارض که از کشتیها دریافت میشود جنبه حق‌الزحمه داشته و منحصرا بطور عادلانه بمصـارف نگاهداری وقابل کشتیرانی کردن یا بهبود راه کشتیرانی ومدخـل شط از طرف‌دریـا تخصیص داده خواهد شد ویا بمصارفی که مفید برای کشتیرانی باشد خواهد رسید» بطوریکه ملاحظه میشود ،بفرض شناختن هراندازه حق‌حاکمیت‌ارضی برای عراق‌یا ایران در شط‌العرب ، حق‌کشتیرانی شط متعلق بهر دو دولت بوده وهردو دولت باید متساویا ومشترکا شط‌العرب را اداره کنند، خصوصا با توجه باینکه در عهدنامه از کلیه عوارض دریافتی از کشتی‌ها بعنوان (حق‌الزحمه) اسم برده شده است ،حکایت از آن میکند که‌این عوارض مطلقا ناشی از حق حاکمیت ومالکیت نبوده بلکه فقط عنـوان حق‌الزحمه دارد.اماحق کدام زحمت؟ زحمت‌لاروبی و حفاری واداره شط ، زحمت‌بالا بردن حجم رفت و آمد و مراجعات به شط ،زحمت بندرداری وپذیرائی از کشتی ها ،و . و... که در حقیقت قسمت عمده این زحمت‌ها مربوط بایران بوده وفقط زحمت گرفتن عوارض و پیوستن آن به بودجه مملکتی عراق !بعهده عراق افتاده است .

ماده پنجم عهدنامه میگوید .

«طرفین متعهد شدند قرار دادی راجع به نگاهداری و بهبـود راه کشتی‌رانی وحفاری وراهنمائی کشتی ها وعوارضی که باید از آنها اخذ شود وتدابیر صحی واقداماتی که برای جلوگیری از قاچاق بشود و همچنین کلیه مسائل راجع به بحر پیمائی در شط العرب‌منعقد سازند» که‌بلافاصله بموجب پروتکل ضمیمه عهدنامه ،طرفین موافقت می‌کنند که‌در ظرف یکسال ازتاریخ‌اجرای عهد نامه (یعنی حداکثر تاسال ۱۳۱۷) قراردادی که‌درحکم‌آئین‌نامه اجرای ماده (۵) عهدنامه باشد منعقد سازند .

درپروتکل مزبور نوشته شـده است که‌هرگاه باوجود بذل‌مساعی طرفین قرار داد مذکور درظرف‌یك سال بامضا نرسید طرفین میتوانند این مدت‌رابا‌موافقت یکدیگرتمدید نمایند ،ودر ظرف مدت یکسال مذکور وهمچنین درظرف مدتی‌که تمدید بعمل می‌آید (اگر تمدید بعمل آمده باشد)دولت پادشاهی عرا قاجرای تمام مسائل مربوط به ماده (۵) را بعهده میگیرد و جریان کار را مرتبا به دولت ایران گزارش میدهد .

ولی متاسفانه براثر فقدان‌حسن نیت زمامداران همسایه ومدارا و حسن نیت بیش‌از حد دولت ایران، تاکنون که‌بیش‌از بیست سال از امضای عهد نامه ۱۳۱۶ میگذردو حتی یکبارهم مدت یك‌سال مهلت برای تنظیم قرا داد تمدیدنشده است ،دولت عراق برای تنظیم قرار داد اقدام نکرده وعملااستیفای حقوق ملت‌ایرانرا غیرمقدورساخته است .

اکنون بیش از سی میلیون دلار در سال عوارض از کشتی‌ها درشط‌العرب اخذ می‌شود که به تحقیق ۲۳ میلیون دلار آن مربوط به کشتی‌هائی است که در بنادر ایران پهلو میگیرند

واگر هرسال ده میلیون دلار خرج آماده کردن شط‌العرب باشد بیش از ۵میلیون دلار آن بایران تعلق‌نگرفته وقهرا هرسال بیش از ۱۸ میلیون دلار حق ایران از بین میرود که بایدضمن تسریع در تنظیم اساسنامه ای برای اداره مشترك شط‌العرب بین ایران‌و عراق‌جا دارد که‌مبالغ‌مربوط به‌سالهای گذشته هم مطالبه شود.گرچه دولت وکمیسیون امور شط‌العرب همچنان سکوت کرده‌اند ،ولی حق اینست که یا دولت ایران راسا در اداره شط‌العرب دخالت کند ویا ضمن آماده‌کردن معبر «بهمن شیر» که در آبهای‌ایران قراردارد ولوله کشی نفت تصفیه شده به خارك،حقوقی راکه‌براثر نادیده‌گرفتن عهدنامه ۱۳۱۶ طبعا بر اساس حقوق بین‌المللی در شط العرب به ایران تعلق می‌گیرد استیفا نماید .

آخرین خبر تا ۴ بعدازظهر

خارجه

عراق از پیمان بغداد خارج میشود

وایت‌هال- مجله نیوزویك مینویسد که‌انتظار میرود دولت عراق بزودی پایگاه هوائی انگلیسی حبانیه راتعطیل کند.

همین مجله اضافه میکند قبل‌ازپایان سال جاری عراق رسما از پیمان بغداد خارج میشود .

آمریکا درخلیج فارس بانگلیس کمك میکند

لندن ـمجله نیوزویك مینویسد ـ محافل مطلع وزارت خارجه بریتانیا اظهارمیدارند که‌ایالات متحده قول داده‌است در صورتی‌که منافع بریتانیا درخلیج فارس که دارای منابع نفتی‌است مورد حمله قرارگیرد ، فورا به بریتانیا کمك کند . ولی آمریکا وعده نکرده‌است که فی‌المثل برای کویت بجنگد . کمك آمریکا شامل همه‌نوع کمك لازم‌خواهد بود ولی‌بصورت دخول درجنك انجام نخواهد گرفت .

سرنشینان هواپیمای آمریکائی بکشورهای دوست رفته‌اند

آنکارا ـ مجله نیوزویك مینویسد محافل‌سیاسی اظهار میدارند ممکنست بعضی از یازده نفر سرنشینان هواپیمای امریکائی که درخاك شوروی سقوط کرده با چترنجات فرود آمده وبخاك کشورهای دوست رفته‌باشند .

ولی‌محافل رسمی آمریکا و ترکیه‌اظهارداشتند که درحال حاضرنمیتوانند درمورد این‌گزارش‌ها مطلبی اظهار کنند .

خلع سلاح مخالفین رژیم در عراق

بغداد- یونایتدپرس- فرماندار نظامی عراق امروز اخطار کردکسانی که اسلحه بدون پروانه داشته باشند طبق مقررات‌نظامی دستگیر و مجازات خواهند شد.

از قرارمعلوم ارتش عراق‌هنوز موفق به‌خلع سلاح مخالفان نشده‌است. این اخطاریه بدنبال برکناری عارف‌از پست معاونت نخست‌وزیری صادر شده است مقامات مطلع اظهار داشتند که‌عارف پست جدید خودرا پذیرفته است.

یك کشتی هوائی ملیون ناپدید شد

احتمال میرود این کشتی هوائی که حامل چهارمستشار نظامی آمریکا بوده بدست کمونیستها سقوط‌کرده باشد

تایپه- آسوشیتدپرس- یك‌کشتی هوائی چین‌ملی بایازده نفر سرنشینان آن درحوالی جزائر ساحلی ماتسو ناپدید شده‌است .

ناوگان هفتم ایالات متحده وناوگان چین‌ملی برای پیداکردن‌این‌هواپیما بجستجو پرداخته‌اند دراین هواپیما چهارنفر از افرد نظامی آمریکا که‌مستشار نظامی درماتسو بودند وسه‌نفر مسافر نظامی چینی‌وجود داشته‌اند .

آخرین خبری که‌ازاین هواپیمارسیده درصد میلی‌فرمز بوده‌است ماتسو تقاربیا در۱۵۰ میلی‌شمال شرقی کموی قراردارد. احتمال میرود این‌هواپیما هدف آتشبارهای چین کمونیست قرار گرفته باشد .

داخله

شهرستانها

۲ نفر کشته شدند

خبرنگارما ازاصفهان سه‌ساعت بعداز ظهر بوسیله تلفن چنین گزارش داد: قبل ازظهر امروز تاکسی شماره ۳۲۶ برانندگی علی خسروی‌درحالیکه یك‌نفر مسافر بنام آقای حاج‌رحیم عبرت‌آمیز داشت بعلت سرعت فوق‌العاده درخیابان کمال اسمعیل باتومبیل سواری ۳۲۵۱ بسختی تصادف کرد . شدت این تصادف وحشتناك بحدی‌بود که‌راننده تاکسی ومسافر آن آنا جان سپردند.

هیئت دولت باتقاضای اهالی اشنویه موافقت کرد

خبرنگار ماازرضائیه سه‌ساعت بعدازظهر امروز تلفنی اطلاع دادکه هیئت دولت بادرخواست اهالی‌این منطقه موافقت کرد و مقارن ظهرامروز ازبخش اشنویه بازدید نمود وسپس به میاندوآب رفتند و ساعت سه‌بعداز ظهر از میاندوآب رهسپار بوکان شدند .

دستگیری دیوانه قاتل

دراخبار شهرستانهای امروز باطلاع خوانندگان عزیز رسیدکه یکنفر دیوانه بنام ضیاء خرقان درکریدور تیمارستان شیراز باکارد طبهاسب سررفتگر شهرداری را بقتل رسانید و متواری شد .

خبرنگار مادرشیراز آخروقت امروز اطلاع‌داد که دیوانه قاتل قبل‌ازظهر امروز بوسیله مامورین انتظامی دستگیر شد وتحویل دادسرا گردید .

وزیر بازرگانی ایتالیا در اصفهان

آخروقت امروز خبرنگار ماازاصفهان گزارش داد : ساعت یازده صبح امروز وزیر بازرگانی ایتالیا و چهارنفر همراهان او باهواپیما وارد اصفهان شدند وازطرف فرمانداری اصفهان در فرودگاه مورد استقبال قرارگرفتند .

وزیر بازرگانی ایتالیا وهمراهان بلافاصله پس‌از ورود در عمارت فرمانداری حضور یافتند وباآقای خردپیشه فرماندار ملاقات نمودند و پس‌از صرف ناهار از آثار تاریخی اصفهان بازدید کردند .

قراراست ساعت پنج بعداز ظهر امروز وزیر بازرگانی ایتالیا وهمراهان بتهران مراجعت نمایند .

قیمت دینار عراق ترقی کرد

بازار ارز جریان عادی دارد قیمت دلار اسکناس ۵۰دینار تنزل ودینار عراق در حدود ۵ریال وفرانك‌فرانسه یك ریال ترقی نمود مظنه ارزهای مختلف تا آخر وقت امروز بشرح زیربود اسکناس دلار ۷۸ ریال حواله تلگرافی ۷۸ ریال پستی ۷۷ر۵ریال لیره اسکناس ۲۱۷ ریال‌حواله تلگرافی ۲۱۷ ریال پستی ۲۱۶ ریال مارك نقدو حواله ۱۸ر۹۰ ریال فرانك فرانسه ۱۸۰ ریال دینار عراق ۲۱۴ ریال ۵ ریال ترقی لیره ترك حواله ۶ ریال اسکناس بزرك ۲۵ره ریال اسکناس ریز ۵ره ریال فرانك سویس تلگرافی ۱۸ر۲۵ریال پستی ۱۸ر۲۰ ریال .

فقط دو ساعت خنده و تفریح

آقای اسکناس

در سینما های - دیانا - متروپل - ونوس

آ-۲۳۷۰۲

کوکا کولا بنوشید DRINK Coca-Cola

۱-۳۰ — ۲۳۰۲۲-۱

روزنامه فردا

فردا منتشر میشود

مرحله تازه در روابط ایران وعراق

حوادثی که‌رانندگی خانم‌ها درتهران ببار آورده وخواهد آورد- یك گفتگوی جدید تلفنی باکسانیکه ماآنها را نمی‌شناسیم ولی آنها مارا می‌شناسند - ماشهردار فعلی وشهردار اسبق تهران را برای شما وزن کرده‌ایم-ماهیانه‌ده میلیون‌ریال خانمهای تهران‌پول لوازم آرایش میدهند-پزشکی که‌فقط باناسزاگوئی‌پادشاهی رامعالجه کرد-چرامردان درزناشوئی همیشه‌طالب‌تنوع‌هستند- وبسیاری‌مطالب متنوع دیگر راطی ۸۰ صفحه مجله مصور وتمام رنگی صبح‌شنبه فقط درخواندنیها ملاحظه خواهیدفرمود. آ-۲۳۷۳۶

ساعت لیگا LIGA

مدلهای جدید ساعت لیگاکه ۷۸سال شهرت جهانی دارد وارد شد ۱-۳ آ-۱۵۵۹۷

آگهی بانك تهران

شعبه مرکزی بانك تهران که‌درحال حاضر درچهارراه فـردوسی مشغول کاراست قریبا بساختمان جدید خود درخیابان فردوسی کوچه برلن انتقال پیدا خواهدکرد.

آ-۲۱۲۹۰ ۲-۱۰ بانك تهران شعبه مرکزی

دهات مستغلات خانه

هك ده بامستغلات وپول پنج باب‌خانه نوساز شمال‌شهر با خانه‌های کوچك یا اراضی معاوضه میشود آژانس رایت شاهرضا روبروی سینما رویال تلفن ۳۱۸۵۳ ـ ۳۲۹۷۱

۱ ـ۳ آ ـ۱۵۸۱۳

برنامه امشب

سینما حافظ

برت‌لانکستر - تری‌مور- شرلی‌بوت

در

بازگشت خوشبختی

(برنده جایزه اسکار) آ-۲۳۷۴۶

باطلاع عموم بازرگانان محترم میرساند که کشتی سریع هلندی بنام لاردرکرك Laarderkerk که‌تازه بآب‌انداخته‌شده‌است وهم اکنون دربندر خرمشهر می‌باشد،

ازتاریخ ۲۹سپتامبر (هفتم مهرماه ۱۳۳۷) لغایت دهم اکتبر (۱۸مهرماه ۳۷) کالاهای صادراتی ایران را بمقصد بنادر غربی اروپا وبنادر مدیترانه حمل مینماید-خواهشمندیم برای حمل‌بارهای خودتان بااین کشتی به نمایندگی خط کشتیرانی هلند وخلیج فارس (شرکت پرس‌اکسپرس) درتهران وخرمشهر مراجعه فرمائید .

شرکت سهامی پرس اکسپرس -خیابان سعدی

۱-۳ آ-۲۳۴۶۴

دانش‌آموزان و کودکان توجه کنند

برای دریافت کتابچه وبلیط مجانی جوایز بزرك و کوچك مجله اطلاعات کودکان «عکس‌وداستان» میتوانید همه روزه بدفتر مجله واقع درخیابان خیام مؤسسه اطلاعات مراجعه نمائید .

شماره اول مجله اطلاعات کودکان که سراسر آن عکس وداستان است روز پنجشنبه ۱۷ مهر منتشر میشود قبل ازانتشار مجله کتابچه وبلیط مجانی جوایز را دریافت کنید .

آموزشگاه پرستاری عالی

شرکت ملی نفت ایران - آبادان

دوشیزگانی که واجد شرایط زیر باشند میتوانند برای تحصیل در آموزشگاه عالی پرستاری آبادان(که ارزش گواهینامه عالی پرستاری آن معادل بالیسانس است) ازاین تاریخ تا روز پنجشنبه ۸ آبان۱۳۳۷ درآبادان یاتهران‌ثبت نام نمایند.

۱ـ داشتن گواهینامه ششم طبیعی یاریاضی

۲ـ سن بین ۱۸ و۲۵ سال(متولدین سالهای ۱۳۱۲ ـ۱۳۱۹شمسی)

۳ـ ملیت ایرانی

۴ـمجرد

۵ـ داشتن صحت مزاج کامل

داوطلبان باید مدارك زیررا برای ثبت نام باداره کل استخدام شرکت ملی نفت ایران ـتهران یاقسمت استخدام وکاریابی شرکت در آبادان ارائه داده وبرك درخواست استخدامی راتکمیل‌نمایند .

الف ـپنج برگه رونوشت گواهی شده شناسنامه

ب-اصل یارونوشت گواهی شده مدرك تحصیلی

ج-۱۲ قطعه عکس ۴×۶

داوطلبانیکه درتهران ثبت نام نموده اند بایستی روز یکشنبه ۱۱ آبان برای مصاحبه شخصا باداره‌کل‌استخدام شرکت ملی نفت تهران‌مراجعه وکسانیکه درآبادان ثبت نام نموده اند بایستی روز شنبه ۱۷ آبان در دفتر امور اداری بیمارستان شرکت ملی نفت ایران درآبادان حضور یابنـــد ۱ ـ۸ ۱۹۷۶۶-۱

یك میهمانی بزرگ

بمناسبت دهمین سال انتشار مجله

فردوسی

دونفر ازخوانندگان ارجمند خودرا بحکم قرعه برای ده روز مجانا به‌اروپا میفرستد .

قرعه‌کشی تحت نظارت شرکت هواپیمائی اس. آ. اس انجام خواهد یافت .شماره مخصوص مجله فردوسی را روز سه‌شنبه ۱۵ مهر تهیه کنید. وجریان کامل این مسافرت بی‌نظیر ومیهمانی بزرك مجله فردوسی راضمن یکدنیا مطلب که قطعا درمطبوعات ایران کم‌نظیر است بخوانید .

آ-۲۳۷۷۸

برای اطلاع دانش آموزان کشور

جغرافیای پنجم دبستان

باچاپ رنگی در سراسر کشور منتشر شد

قیمت ۳۵ ریال

این‌کتاب‌بتمام فروشندگان‌تهران وشهرستانها ازقرارجلدی ۳۱ر۵۰ ریال

فروخته شده وفروشندگان نبایستی بیش ازقیمت معینه معینه درپشت جلد ۳۵ ریال بدانش آموزان بفروشند از مصرف کنندگان تقاضا میشود درصورت مشاهده تخلف بدفتر شرکت سهامی پخش کتاب واقع درخیابان شاه‌آباد باغ سپهسالار ویاوزارت فرهنك متخلف را معرفی نمایند.

مدیر عامل شرکت سهامی پخش کتاب .جواد اقبال

آ-۲۳۸۰۶ ۱-۲

پارك هتل

از امشب برنامه رقص هنرپیشگان اسپانیولی با ارکستر معـروف اوس چیکوس ۱-۳ آ-۱۵۸۷۳

خانم هولسمنس متخصص گرلن دیروز وارد اصفهان شد ودرمحل نمایندگی گرلن اصفهان خیابان چهار باغ مغازه نورسته مشغول دستور بخانمها هستند وتا۱۴ مهر ماه درشهر مذکور خواهند بود وسپس به‌شیراز عزیمت میکنند .

آ-۲۳۷۸۴