سال سی‌وپنجم ـ شماره ۱۰۴۲۸ | دوشنبه هفدهم بهمن‌ماه ۱۳۳۹ | تکشماره ۳ ریال

اطلاعات

معاون کندی گفت:

هدف امریکا صلح در خاورمیانه است

خاورمیانه در حال حاضر بطرحهای آبیاری نیازمند است نه جنك ، تراکتور میخواهد نه تانك و به نان احتیاج دارد نه بمب

۲۴ صفحه

کاهش تسلیحات در خاورمیانه‌که نیازمندیهای اقتصادی فراوان دارد، راهی بسوی بهبود زندگی و پیشرفت اقتصادی خواهد گشود

جریان روز

دانشگاه را بازکنید ¦ نظم کافی نیست

سرمقاله درصفحه دوم وتفسیر جهان درصفحه سوم چاپ شده است

امروز نیز دانشگاه همچنان تعطیل بود

دیشب شورای دانشگاه تشکیل شد و تعطیل دانشگاه را مورد تایید قرارداد

کلاسهای شبانه دانشسرایعالی تشکیل نشد

ساعت ۶ بعداز ظهر دیروزجلسه شورای دانشگاه در محل باشگاه دانشگاه بریاست آقای دکتر فرهاد تشکیل گردید .

آقای دکتر فرهاد رئیس‌دانشگاه گزارشی‌ازتعطیل‌دانشگاه‌وتصمیمات شورای‌روسای دانشکده هاراباطلاع شورا رسانید . شورای دانشگاه پس‌از استماع گزارش مزبور ، تعطیل دانشگاه را مورد تایید قرار داد .جلسه مزبور فقط ۱۵ دقیقه طول کشید و قرار شد در جلسه آینده نیز پیرامون تعطیل دانشگاه دانشجویان چون از تعطیل‌دانشگاه و دانشسرایعالی اطلاع‌داشتندبدین جهت صبح امروز بمرکز مزبور مراجعه نکردند .

خبرنگارما که امروز بامقامات مسئول دانشگاه و دانشکده‌هاتماس گرفت ودرمورد افتتاح‌مجدد کلاس ها سئوال کرد گزارش میدهدکه از تاریخ گشایش کلاسهاهیچگونه

بقیه در صفحه بیست ویکم

همچنان تعطیل بود .

امروز نیز دانشگاه تهران‌ودانش‌سرایعالی

مجلس آمادهٔ افتتاح

این هفته تعداد نمایندگان بحد نصاب میرسد

تالار مجلس برای جلوس ۲۰۰ نماینده حاضرگردید

امروز خبرنگار ما اطلاع یافت که این هفته مجلس شورای ملی آماده افتتاح خواهد بود،زیرا برای تشکیل جلسات مجلس حضور دو ثلث از نمایندگان کافی استواین هفته انتخاب دو ثلث از نمایندگان قطعیت مییابد .

خبرنگار ما توضیح میدهد : از دویست نماینده مجلس‌شورای ملی تا آخر وقت امروز قریب ۱۳۱ نفر انتخاب شدماند و تاصبح امروز ۴۱ اعتبار نامه از طرف منتخبین شهرستانها بدفتر مجلس شورایملی واصل گردیده است و گفته شدکه تعداد اعتبارنامه ها تاظهر امروز به پنجا ه‌رسیده است .

بموجب اصل ششم قانون‌اساسی

بقیه در صفحه‌بیست‌ویکم

دنباله خاطرات شاهنشاه :

ماموریت برای‌وطنم

اصول‌ورویه کشورهای‌متمدن بتدریج دردستگاه‌تعلیماتی‌مانفوذپیداکرد

- انوشیروان‌شورائی‌تشکیل داد تا برای بسط و اشاعه علم پزشکی در سراسر کشور پیشنهاد شاهنشاهی تبادل نظرکند
- پس ا ز حمله اعراب به ایران روحانیون مسلمان امرتعلیم وفرهنك‌وقضاوت و امور خاص روحانیت را بعهده گرفتند
- اولین دارالفنون دولتی ایران برای تعلیم و تربیت درباریان و افسران ارتش و اطباء ومهندسین‌تاسیس یافته بود

شرح درصفحه ۲۳

لیندن جانسون معاون رئیس جمهوری امریکا

- هدف کنونی آمریکااستوار ساختن اتحاد با کشورهای دوست و رفع اختلاف با شوروی و ترقی آفریقا ، آزادی در آسیا و صلح در خاورمیانه است
- دولت کندی برای ایجاد صلح و پدید آوردن محیط اعتماد متقابل درخاورمیانه کوشش خواهد کرد

شرح درصفحه ٤

اسامی سی نفر از حائزین اکثریت در تهران

قرائت آراء در ده حوزه پایان یافت

شرح درصفحه ۲۱

ضیافت بافتخار دانشجویان عراقی

دیروز از ساعت ٦ بعداز ظهر مجلس ضیافتی در عمارت‌باشگاه جدید موسسه اطلاعات واقع در خیابان خوشبین بافتخار دانشجویان دانشکده پزشکی ودندانسازی بغداد که باتفاق استادان و رئیس‌دانشکده بتهران آمده‌اند داده شد که جمعی از فرهنگیان نیز در این ضیافت شرکت داشتند . در خلال این پذیرائی نطق‌های دوستانه ای بین آقای مسعودی و رئیس دانشکده پزشکی عراق مبادله گردید که مشروح این جریان در شماره فردا باطلاع خوانندگان محترم میرسد .

عکس بالا استادان و دانشجویان عراقی را در ضیافت دیشب موسسه اطلاعات در عمارت جدید باشگاه نشان میدهد

امریکا طرفدار خلع سلاح «موبوتو» وتشکیل دولت ائتلافی درکنگواست

استیونسن پیشنهاد تازه‌ای بشورای امنیت میکند تاتمام نیروهای متخاصم کنگو خلع سلاح شوند و یك دولت ائتلافی در کنگو روی‌کار آید و لومومبا اززندان آزاد شود

درصفحه ۳

رسیدگی بارقام هزینه بودجه در هیئت دولت ادامه دارد

هزینه بودجه سال آینده پنج درصد بیش از سال‌قبل خواهد بود

به‌بعضی از وزارتخانه‌ها اضافه اعتبار داده‌نمیشود و به عده‌ای تاده یا پانزده درصد اضافه اعتبار داده میشود

خبرنگار ما اطلاع میدهد که رسیدگی بارقام هزینه و در آمد بودجه ۱۳٤۰ کل کشور در هیئت دولت هنوز ادامه دارد وضع‌درآمد تقریبا روشن و قطعی است فقط وضع هزینه هنوز قطعیت پیدا نکرده است .

بموازات رسیدگی هیئت دولت

بقیه در صفحه‌بیست‌ویکم

مؤسسه اوملتین به چهل نفر از قهرمانان پیاده روی مؤسسه‌اطلاعات جوائزی اهداء کرد

شرح درصفحه ۱۷

اهالی هندیجان ـ بندر معشور ـ بندر شاهپور باکثریت قریب باتفاق

آقای مهندس قادسی

را وکیل طبیعی و شایسته شهرستان معشور معرفی کرده‌اند

آ ـ ۳۸۰٦۳ شرح درصفحه ۱٤

شماره های جدید تلفن شرکت رادکو ۷۲۱۵٦ و ۷۲۱٦۰ میباشد

RADCO رادکو گروه

مردم شرافتمند رودسر ورانکوه

یوسف صوفی خدمتگذارواقعی

خودرا انتخاب میکنند

ساعات کار شعبه کاخ

بانك بازرگانی ایران

باستحضار مراجعین و مشتریان محترم می رساند ساعات کار شعبه کاخ بانك بازرگانی ایران واقع در (خیابان پهلوی نرسیده به چهار راه شاه نبش کوچه سیمرغ) بشرح زیر :

روز های هفته باستثناء جمعه و ایام تعطیل‌صبحها ازساعت۸ونیم‌الی۱۲ونیم

عصر ها از ساعت ۳ الی ۹

روز های تعطیل باستثنای ایام سوگواری صبحها از ساعت ۹الی ۱۱ونیم

می باشد که‌در ساعات تعیین شده کلیه عملیات بانکی را انجام میدهد

۱ـ۲ آ ـ ٤۱٤۱۲

اهالی شهرستان نطنز وجوشقان

نماینده‌حقیقی ومحلی‌خود جناب آقای

علی اخوان

رابه مجلس شورای ملی میفرستند

شرکت نفت پارس

PARS OIL CO.

اطلاعیه

به‌پیروی از منویات مبارك ملوکانه شرکت‌سهامی نفت پارس نخستین گام موثر خودرا درزمینه‌فعالیت های صنعتی و امور تولیدی برمیدارد .شرکت‌سهامی نفت پارس مفتخر است باطلاع هم‌میهنان محترم برساند که انواع گریس را بادرجات مختلف‌طبق مدرن ترین مشخصات بین‌المللی درپالایشگاه خود در تهران تهیه کرده و بزودی تحت عنوان«پارس گریس » ببازار عرضه مینماید .

مصرف کنندگان و صاحبان مراکز عمده فروش در تهران و شهرستانها میتوانند جهت مذاکره‌ومشاوره درمورد احتیاجات آتی خودباداره فروش دفتر مرکزی شرکت‌سهامی نفت پارس مکاتبه و یاته‌آدرس زیرمراجعه نمایند .

تهران خیابان شاه نبش حاج‌شیخ‌هادی کاشی ۳۷تلفن ۸ـ٤۹۲٤٤

شرکت سهامی نفت‌پارس

مژده ـ ازمجللترین اتومبیل سال دیدن فرمائید

دوج کوچك مدل (٦۱) پیشتاز قدرت و زیبائی در سال ۱۹٦۱ در پنج قاره جهان، استقبال شایان اشخاص باذوق در سراسر دنیا بهترین معرف دوج کوچك است . شماهم قبل از انتخاب هرنوع اتومبیل از دوج کوچك بازدید فرمائید .

نماینده انحصاری اتومبیل های دوج کوچك و دسوتو در ایران‌رضاپورچهارراه مخبرالدوله تلفن ۳۹۸٤۵

تعداد مردان درایران بیش اززنان است

درصفحه ۲۳

آگهی شرکت سهامی فرگاز

بدین وسیله باطلاع مشترکین محترم این‌شرکت‌میرساند که شماره تلفن از ۳٦۲۹٤ به۷۲۱٤۸ تبدیل شده‌است .

افتتاح شعب جدید بانك سپه

شعب **بانك سپه** درشهرستانهای

کاشان، کازرون وبندرعباس

افتتاح و برای مراجعات امور بانکی مشتریان محترم آماده میباشند

بانك سپه

۱ـ۳ آ ـ ٤۱٦٦٦

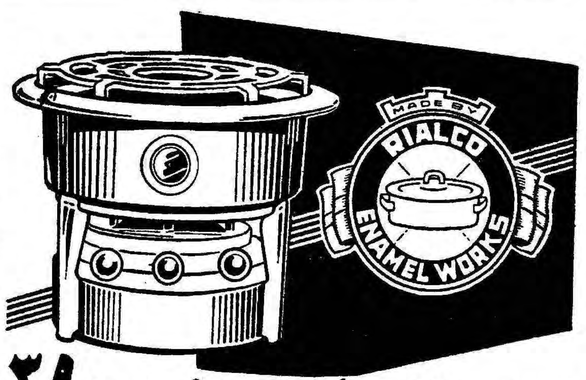

اجاق سه‌فتیله دیالکو قابلمه‌نشان مدل سال ۳۹

نماینده‌انحصاری: شرکت بازرگانی‌مسعود.خیابان‌فردوسی، کوچه بلژیك

چای جهان

نطنز به **منوچهر ریاحی** رای‌مدهید

جریان روز

دانشگاه را باز کنید

من نمیخواهم از تصمیم روسای دانشکده ها در باره تعطیل دانشگاه و دانش سرای عالی خرده گیری کنم چون همانطور که حفظ امنیت و آرامش مملکت بعهده دولت سپرده شده و آنها وظیفه دارند از هر گونه اقدامی که امن و راحت مردم رابر هم زند جلوگیری کنند اولیای دانشگاه هم وظیفه دارند محیط دانشگاه را آرام و موافق روح پاك وسالم دانشجو نگاهدارند تا دانشجویان عزیز بتوانند بافکری آسوده و خالی از وسوسه و دغدغه بکسب علم و معرفت بپردازند و از اوقات گرانبهای خود استفاده برند و مردانی مفید و خدمتگذار وصدیق وارد جامعه شوند ، اما میتوانم از آقای دکتر فرهاد ورؤسای دانشکده ها بنام هزار ها دانشجوئی که هدفی جز تحصیل ندارند و هرگز پیرامون اخلال و بی نظمی نیستند توقع کنم که هر چه زودتر در های دانشگاه را بروی دانشجویان باز کنند و از اتلاف وقت عزیز دانشجویان جلوگیری نمایند .

سرنوشت تحصیلی دانشجویان نباید دستخوش تعلل و تسامح گردد ، شورای عالی دانشگاه باید تصمیم بگیرد ، تدابیری بیاندیشد که محیط دانشگاه آرام و متناسب با شئون دانشگاهی باشد ، اگر عناصری خود را بنام دانشجو و در لباس دانشجوئی اما برای ایجاد هرج و مرج و فتنه و فساد در میان دانشجویان داخل کرده اند ،آنها زود شناخته میشوند ، خیلی زود میتوانند آن افراد ناباب را ازمحیط دانشگاه دور سازند ، و نگذارند وقت دانشجویان عزیز ما بیهوده بگذرد و در خیابان ها بیکاره و سرگردان راه بروند !

ما یقین داریم اگر این سنجش و بررسی بکار رود و شورای دانشگاه در مقام آن برآید که عناصر آشوبگر را بشناسد و از محیط مقدس دانشگاه دور سازد کسی در میان دانشجویان پیدا نمیشود که چنین صفاتی داشته باشد ، مگر اینکه از خارج بلباس دانشجوئی‌وارد شده باشند که با یك نظارت و تفتیش دقیق و رسیدگی شناخته‌خواهند شد و از محیط دانشگاه طرد میگردند ، باید توجه داشت که دانشجو هرگز عربده جو نیست ، دانشجو فتنه جو نیست ، دانشجو آشوبگر نیست و این صفات رذیله هرگز بدانشجو اطلاق نمیشود .

ما با تماسی که اغلب با دانشجویان داریم باین نکته پی‌برده‌ایم که دانشجویان ما با عشق و علاقه مفرطی میخواهند درس بخوانند ، مایلند محیط مساعد ، موجبات ووسایل کامل تحصیلی در اختیارشان باشد ووقتی نقایصی در این راه می‌بینند آزرده خاطر میشوند و حق دارندگله‌مند باشند ، حق دارند بسرنوشت آینده خود وکشورشان بیاندیشند و حق دارند از حقوق اجتماعی بهره‌مند باشند .

شورای دانشگاه قطعا باین نکته توجه دارد که دانشجویان دارای احساسات رقیق و لطیفی هستند که از مختصر گزندی برآشفته میشوند و با کمترین محبت آرام میگیرند ، این احساسات را بایددر دانشجویان عزیز رعایت کرد ، چون بطور مسلم جوانان دانشجوی‌ما هدفی جز ترقی وسعادت ایران عزیز ندارند ، آنها میخواهندمملکتشان در اوج عزت و ترقی باشد و بر مبنای این فکر وقتی صحبت از میهن و مملکت میشود از خود بیخود میشوند و در هر جوش و خروشی شرکت میکنند ، غافل از اینکه در پشت این صدای آزادیخواهی و مملکت خواهی و میهن پرستی قیافه های مخوف و دهشتناکی نهفته است ، کسانی گرداننده این صحنه ها هستند که بهیچ چیز جزمنافع شخصی نمی‌اندیشند ، کسانی در این مملکت هستند که همه چیزرا برای خود میخواهند ، اگر چرخ ها بسود آنها گردش کند ، راضی هستند و ایران را بهشت برین میدانند و اگر چرخها در مسیردسته دیگری جریان داشته باشد دنیا را سیاه و آینده را تیره و تارمی‌بینند وحاضرند برای دستمال قیصریه ای آتش بگیرد .

استادان که مقام و منزلت پدر روحانی برای دانشجویان دارند باید برای فرزندان عزیز خود این مسائل را تشریح کنند ، به آنها بگویند که هر نغمه ای برخاست کور کورانه تحت تاثیر قرارنگیرند، پیرامون آن نغمه در مقام تحقیق بر آیند ، اوضاع و احوال گذشته وحال را بسنجند ، افراد مملکت را بشناسند ، گول حرف های فریبنده وعباراتی‌را که دراعلامیه‌ها و بیانیه های بی امضاء وبا امضاء گنجانیده میشود نخورند و بدانند پشت سر تمام این حرفها ، خودخواهی ، مقام پرستی ، محرومیت از وکالت و وزارت خوابیده است ، اگر این مقامات به آنها اعطا گردد ایران بهشت برین است و حالا جهنم روی زمین !

من‌اگر جای‌دانشجویان عزیزبودم نه‌بحرف آنها که‌ایران را بهشت برین‌میدانند گوش میدادم ونه‌بآنها که جهنم میدانند اعتنا میکردم ، خودرا در اختیار دانش وعلم ومعرفت میگذاردم ، باکمال صداقت وخلوص دنبال تحصیل خود میرفتم تامردی مجرب وآزموده ومنیداز دانشگاه بیرون بیایم وباداناش وبینش خود، راه خودرادرجامعه باز کنم وخدمت‌صادقانه خودرا ببینم ، درخلال‌کار، کارمثبت‌انجام دهم ومسلما باداربودن علم ودانش امروزی برپایهٔ تکیه‌برایمان و قدرت نفس ،جای خودرا در مقامات کشوری اعم ازاقتصادی وسیاسی بدست می‌آوردم ووقتی بااین تصمیم وهدف عالی صدهاو هزارها نفر دانشجو وارد اجتماع شدند ، خواهی نخواهی زمام‌امور بدست طبقهٔ تحصیل‌کرده امروز می‌افتد، چنانچه هم‌اکنون دردست نسل جوان دیروز ماست . .

محققا ایران فردا دردست شمادانشجویان عزیزاست وهرچه‌شما آرزو وهدف وآرمان های ملی داشته باشید که‌اکنون درفکردانشجوئی شمامیگذردوشما رارنجیده خاطرمیسازدباورود درجامعه وبدست‌گرفتن کارها میتوانید جامهٔ عمل بپوشانید ، بنابراین قضاوت امروز شما دانشجویان عزیز ،بدون اینکه نبض‌اجتماع‌رادردست داشته باشید ، بی‌آنکه قیافه‌های پاك‌را ازناپاکان باچشم‌باز تمیزوتشخیص دهید ، قبل‌از اینکه بدانید ،کی‌برای چه‌دلسوزی میکندو چه‌مقصود ومنظوری دارد عجولانه است !

انتخاباتی درکشور انجام گرفته، این انتخابات قلابی است‌برای آن‌دسته که محروم شده‌اند ، پاك وپاکیزه است‌برای‌آن دسته‌که بمنظور خود رسیده‌اند ، این‌کار امروز ودیروز نیست، سالها است این‌درروی‌همین‌پاشنه میچرخدووضع انتخاباتی‌ما متاسفانه‌همین طورها بوده است وهرنوره فریاد و فغان یکعده محروم‌بلند میشود وانتخابات راناصحیح میدانند .

این‌جریان که‌نامطلوب ونایسند دانشجویان عزیز ومردم‌روشنفکر وآزادیخواه مامیباشد ارتباط بانقص قانون انتخابات دارد‌که‌بایدقانون مزبور اصلاح‌شودو متناسب باایران مترقی امروز تنظیم گردد تااز هرگونه اعمال نفوذ ودسیسه وتطمیع وتهدید دوربباشد ،برای این‌کار که‌سرنوشت آینده ایران بدان سپرده شده ماهم بااصلاح‌طلبان و آزادیخواهان و جوانان پرشور وعلاقهٔ کشور، خاصه دانشجویان‌عزیز همراه‌وهمصدا هستیم که‌قانون انتخابات باید عوض شود وحق‌انتخاب کردن رابکسانی بدهد که‌رای خودرابدون دخالت دیگری بکسی که دوستش دارند وباو معتقدند بدهد .

پس‌بیائید همه‌دست بدست‌هم داده اهتمام کنیم دردوره آینده مجلس قانون انتخابات طبق مصلحت کشور اصلاح گردد ومنظور خیرخواهان وعلاقمندان بترقی وسعادت ملت ایران تامین شود .

آینده باشما فرزندان پرشور وشوق ایران است، بکوشید خود رابا سلاح‌علم ومعرفت وبینائی مجهز سازید و برای فردای ایران مردانی خدمتگذارو صدیق باشید ، امروز باروسای دانشکده واستادان خود همکاری شفیق‌باشید وباما همصداشوید که‌ازشورای عالی‌دانشگاه بخواهیم درهای دانشگاه رابروی شما دانشجویان عزیز باز کنند و باین بی‌تکلیفی پایان دهند .

بیماریهای آمیزشی- مجاری ادرار- سستی وناتوانی‌مردان
خیابان صفی‌علیشاه — دکتریحیی صدری

شماره تلفن منزل
دکتر محمدحسین حاجبی
به ۷۰۳۹۴ تغییریافته

دنیای شاعران

اثر : دکترعزت الله همایونفر

دریکهزار صفحه بقطع بزرگ وجلد زرکوب

توسط کتابفروشی ابن سینا ، روبروی فردوسی نبش ۱۳۴۰ منتشر میشود

قابل توجه صنف نانواهای تهران وحومه

دراین موقع که بدستور تیمسار معظم وزیر محترم دارائی تسهیلاتی برای‌پرداخت‌مالیات‌صنفی‌بعمل آمده استازعموم‌افرادنانوا، سنگکی ، تافتونی ولواشی دعوت میشود از فرصت استفاده نموده بادردست داشتن دوقطعه عکس هرچه زودتر درشورای عالی اصناف واقع در میدان بهارستان برای دریافت کارت مالیاتی حضور بهمرسانند غفلت موجب پشیمانی خواهد بود.

حسین ایزدپناه

درمان‌قطعی سوزاك حادومزمن وضعف قوای تناسلی ونازائی
دکتر جناب زاده دارای گواهینامه از دانشکده طب فرانسه
عصرها خیابان منوچهری مقابل کوچه ژاندارك

کتب مهندسی و ساختمانهای فلزی
کتابفروشی پارس- فردوسی مقابل فروشگاه تلفن ۳۰۴۹۰۶
۱-۶ آ-۴۲۰۰۴

خانواده **تقوی - امین - لطافت** فوت مرحومه**بانوایران** صبیه مرحوم حاج امین السلطنه طاب ثراه و همسر مرحوم حاج میرزا یحیی تقوی را باطلاع اقوام و دوستان میرسانند بنا بوصیت آنمرحومه مخارج مجلس یاد بود مردانه بمصرف خیریه خواهد رسید و مجلس یاد بود زنانه در روز سه شنبه ۱۸ر۱۱ر۳۹ از ساعت ۲ الی پنج بعد از ظهر در حضرت عبدالعظیم باغ سراج الملك منزل شخصی بر گذار میشود.
مصیبت وارده‌رابعموم بازماندگان‌آنمرحومه تسلیت‌میدهیم

نظر باینکه‌روز سه‌شنبه ۱۸ بهمن‌ماه جاری (۱۸ر۱۱ر۳۹) مصادف با چهلمین شب درگذشت شادروان**موسی زنوزی** است بدینوسیله باطلاع دوستان‌و خویشاوندان وهمشهریان میرساند مجلس تذکری از ساعت ۲ الی ٤بعد از ظهر روز مذکور در مقبره آن مرحوم‌واقع در امامزاده عبداله برپاخواهد بود متمنی است با تشریف فرمائی خود روح آن فقید را شاد فرمائید .

دکترامیرعلی زنوزی -عبداله زنوزی - محمد اسمعیل زنوزی - میکائیل زنوزی آ-۳۸۰۹۹

خانواده های **پرتوی - پرتوی برادران - جورابچی - سمیناد -اجلالی - خرازی پور - رشاد - عابدی -سلماسی زاده - کهنموئی - هرندی - دیلمقانی - خواجه نصیری - مختار زاده - جوانشیر -جوادی -بافتهٔ -قیطانچی -صالحی- اعتضاد زاده -میلقی - جناب - سیمساریلر -ارجمندی**

با نهایت تاسف فوت ناگهانی **آقای حاج ابراهیم‌پرتوی** را به اطلاع اقوام آشنایان میرساند مجلس ترحیم مردانه آن مرحوم روز سه شنبه هیجدهم بهمن ماه جاری از ساعت ۹ تا ۱۱ صبح در مسجد شیخ‌عبدالحسین مشهور به مسجد آذربایجانیها بر گزارو مجلس ختم زنانه روز دو شنبه هفدهم در ساعت چهار بعد از ظهر در منزل شخصی آنمرحوم واقع در خیابان شاهپور سه راه بوذرجمهری کوچه صدر پلاك ۱۲۵٤ منعقد است

با کمال تاسف در گذشت **کبری اعتماد** مادر عزیز آقایان محسن و اصغر و حسین اعتماد را باطلاع بستگان و دوستان میرساند مجلس ترحیم مردانه فردا صبح سه شنبه ۱۸ر۱۱ر۳۹ ساعت ۱۰ الی ۱۲ در مسجد حاجی حسن واقع در خیابان شاهپور اول خیابان بوعلی و زنانه بعد از ظهر همانروز در منزل آنمرحومه خیابان خواجه‌نظام‌الملك‌ایستگاه دبستان شهرستانی کوچه قاسمی شماره ۹۷ بر پا میباشد

خانواده های اعتماد - شهلا - کتابیان - قیصریه - حسن زاده کساری- جالینوسی -شریفی - خادمی -حریری- اسداله زاده -محجوب آ-۳۸۱٦۳

بعموم بازماندگان آنمرحومه‌مصیبت‌وارده راتسلیت میدهیم

شب هفت

روز سه شنبه هجدهم بهمن ماه که مصادف با شب هفت **مرحومه‌انیس آغا** همسر حاج‌آقاعلی نواب کاشانی است مجلس یاد بودی از ساعت دو تا پنج بعد از ظهر در مسجد سراج الملك (خیابان چراغ برق) منعقد میباشد تقاضا دارد باشرکت در این مجلس روح آنمرحومه‌را شاد و خانواده های **نواب کاشانی -غفاری -پنجه شاهی - ظفر قندی - نوابی نژاد -حنانی - کریمی رمزگویان** را سر افراز فرمایند .

آ-۳۸۰۷۹ **سید محمد باقر بروجردی**

با کمال تاسف فوت‌خلد آشیان‌مرحوم **سید محمد هاشمی نائینی** راکه از محترمین نائین‌و ازقضات عالیرتبه دادگستری بوده‌اند باستحضار دوستان و آشنایان و همشهریان محترم میرساند مجلس ختم آنمرحوم روز چهار شنبه ۱۹ بهمن ماه جاری از ساعت ۳- تا۴-بعد از ظهر در مسجد مجد برقرار میباشد و مجلس ختم زنانه در همانروز و همان ساعت در منزل شخصی آنمرحوم واقع در خیابان ایران مهر کوی افشار کاشی ۲٦ منعقد خواهد بود .

عمادالسلطنه مشیر فاطمی -داود پیرنیا - سلطان‌محمد عامری - دکتر حسین پیرنیا - صادق مشیر فاطمی - دکتر عبدالرضا نائینی - نصراله حاج معصومخانی - مهدی‌آیت‌اله زاده‌نائینی -علیمحمد عامری- مصطفی‌عامری- دکترعبدالعلی علوی- سیدعلی امیرصدری -محمد علی صفی‌نیا -افراسیاب آزاد -حسین پور هاشمی - رحمت اله اسلامی -دکتر هادی صدری -دکتر ضیاءالدین صفی‌نیا -رضا نبوی - ایرج‌نبوی- محمد حسن غروی نائینی - دکتر سید علی علوی - محمد علی‌طباطبائی-مرتضی‌مجتبوی-عباس منوچهری - مهدی منوچهری - دکتر حسینعلی صفوی - سید حسین هاشمی - جمشید مجد زاده نائینی - دکتر امان اله صفوی .

۱-۲ آ-۳۷۸۹۹

بعموم بازماندگان آنمرحوم مصیبت‌وارده راتسلیت میدهیم

ثاید بهتر و ارزانتر پودر رختشوئی

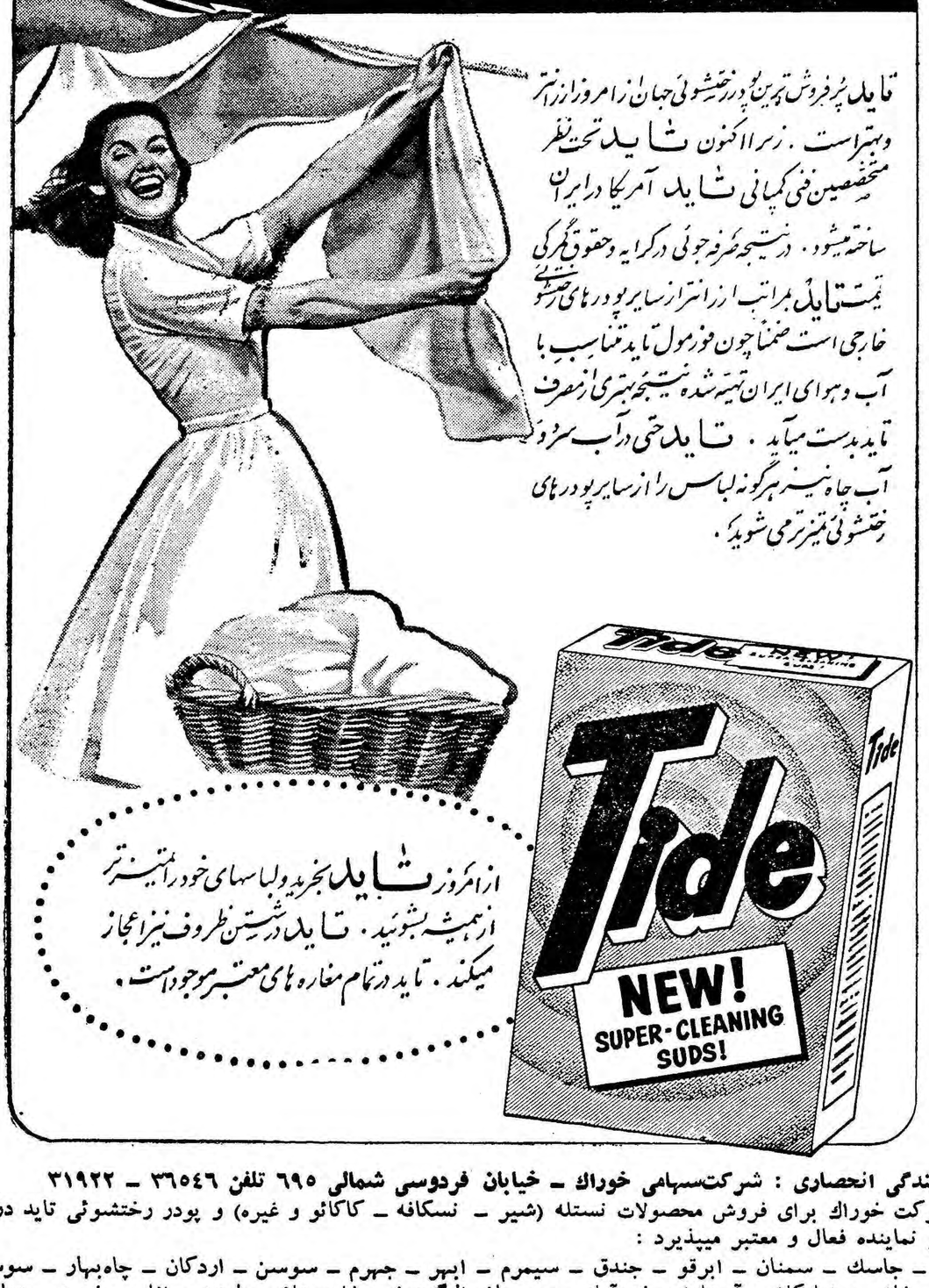

ثاید پرفروش ترین پودر رختشوئی جهان ازامروز ارزانتر وبهتراست . زیرا اکنون ثاید تحت نظر متخصصین فنی کمپانی ثاید آمریکا درایران ساخته میشود . در نتیجه صرفه جوئی درکرایه وحقوق گمرکی قیمت ثاید مراتب ارزانتر از سایر پودرهای رختشوئی خارجی است ضمنا چون فورمول ثاید متناسب با آب وهوای ایران تهیه شده نتیجه بهتری ازمصرف ثاید بدست میآید . ثاید حتی درآب سرد و آب چاه نیز هرگونه لباس را ازسایر پودرهای رختشوئی تمیزتر می شوید .

ازامروز ثاید بخرید ولباسهای خود راتمیزتر ازهمیشه بشوئید . ثاید درشستن ظروف نیزاعجاز میکند . ثاید درتمام مغازه های معتبر موجود است .

نمایندگی انحصاری : شرکت‌سهامی خوراك - خیابان فردوسی شمالی ٦۹۵ تلفن ۳٦۵٤٦ - ۳۱۹۲۲
شرکت خوراك برای فروش محصولات نستله (شیر - نسکافه - کاکائو و غیره) و پودر رختشوئی ثاید درنقاط زیر نماینده فعال و معتبر میپذیرد :
آباده - جاسك - سمنان - ابرقو - جندق - سیمرم - ابهر - جهرم - سوسن - اردکان - چاه‌بهار - سوسنگرد -ازنا - خاش - شادکان - آستارا - خرم‌آباد - سیرجان-الیگودرز - خلجستان - طرود - انار - خمین - عباس‌آباد فارس - انارك - خوانسار - شاهرود - اندیمشك - دامغان - فسا - ایرانشهر - درود - قزوین - ایلام - دزفول - کازرون - باجگیران - دلیجان - کاشان -بافت-دماوند -کلات - بانه - ده‌شور - گرمسار - برازجان - دهك گروس - بروجرد - دیلم - گلپایگان - بم -رامهرمز-گواتر - بمپور - رودبار - لنگه بوانات - رفسنجان - ماهان- بوشهر -زابل - محلات - بیجار -ساوه -مریوان- بهبهان - سرباز - مسجدسلیمان - تاکستان - سرودشت میرجاوه - تنگستان - سعادت‌آباد - نائین - نطنز - نیریز - نراق - ورامین - هندیجان - نصرت‌آباد
۱-۲ آ- ٤۱۸٦۸

با نهایت تاسف در گذشت والده آقای محمد بهتوئی را باطلاع دوستان و آشنایان میرساند مجلس ترحیم آن مرحومه از ساعت‌دو الی چهار ونیم بعد از ظهرروز سه شنبه هیجدهم بهمن ماه در مسجدسجاد واقع در خیابان شاه منعقد خواهد بود . آ-۳۸۰۸۳ **پرویز محبوبی**

خانواده های **حاج محمد رضا باغبانباشی -خشنود - بصیری - کدخدائی - حاج علیرضائی**
فوت مرحوم **حاج رمضان علی حاج باغبانباشی** را باطلاع خویشان و دوستان میرساند مجلس ختم آنمرحوم روز سه شنبه ۱۸ر۱۱ر۳۹ از ساعت ۳ الی ۵ بعد از ظهر در مسجد سادات هندی واقع در چهار راه گمرك شاهپور و مجلس‌ختم زنانه در همانروز در منزل شخصی منعقد است
بعموم‌بازماندگان آنمرحوم مصیبت‌وارده را تسلیت میدهیم

بانهایت تاسف فوت والده عزیز مان را باطلاع عموم آشنایان و دوستان میرساند مجلس ختم آنمرحومه روز چهار شنبه نوزدهم بهمن ماه در مسجد آذربایجانیها ازساعت ۹ الی ۱۱ صبح برپا خواهد بود .

سید علی اکبر روستائی - سید علی اصغر روستائی - سیدمحمدروستائی-دکترسیدحسن‌روستائی - سید جواد روستائی - سید محمود روستائی - آ-۳۸۱۳۷
بعموم بازماندگان آنمرحومه‌مصیبت‌وارده راتسلیت میدهیم

با کمال تاسف‌وتاثردر گذشت **آقای‌یوسف‌رشتی** رابه اطلاع اقوام دوستان و آشنایان میرساند مجلس ختم آن‌شاد- روان روز سه شنبه ۱۸ بهمن ماه از ساعت۳تا ۵ بعد از ظهر در کنیسای عراقیها شاهرضا شرق‌دانشگاه‌برگزارخواهدبود
خانواده های رشتی - کشفی -خانیان - زرهی - بن‌لوی- معنوی - احسانی پور - یاشادال - لاله زاریان - یمینی -بینا لاهیجانی . آ-۳۸۱۳۵
بعموم بازماندگان آنمرحوم تسلیت میدهیم .

چون روز سه شنبه ۱۸ر۱۱ر۳۹ مصادف با هفتمین روز در گذشت شادروان **محمد حسن بدیع مسعود** می باشد باطلاع سروران ارجمند فامیل و دوستان محترم میرساند که مجلس یاد بودی در آرامگاه خانوادگی واقع در صحن مطهر حضرت‌عبدالعظیم(ع)جنب‌حرم‌مطهرامامزاده طاهر (ع) از ساعت ۳ تا ٦ بعد از ظهر بر قرار خواهد بود

عرض تشکر و اعتذار
از ذوات محترمیکه در مصیبت وارده بخانواده‌های‌حنانی -نوابی‌نژاد- نواب کاشانی - طبسی - کریمی - رمزگویان -پنجه‌شاهی‌اظهارمرحمت فرموده ودر مراسم تشییع - ختم - شب هفت شادروان بانواشرف‌حنانی شرکت یابوسیله تلگراف - نامه - و روزنامه ابراز همدردی فرموده‌اند سپاسگزاروچنانچه‌بواسطه‌تالمات روحی در شرفیابی و عرض تشکر حضوری و کتبی قصوری روی دهد استدعای عفو می‌نماید .
آ-۳۸۰۸۱ **محمود حنائی**

از آقایان عظام وذوات محترمی که در تشییع و مجالس ختم‌مرحوم خلد آشیان **علی اکبر خسروی (اعتمادالسلطان)** شرکت فرموده‌وهمچنین دوستان معظم آنمرحوم که باتشکیل مجلس ختم درکرج اظهارهمدردی فرموده‌اند بی‌نهایت‌سپاسگزاروچنا نچه بعلت تالمات‌روحی درشرفیابی تاخیری حاصل شود معذورم فرمائید. **محمدعلی خسروی**

از آقایان علمای اعلام و نمایندگان محترم بابل در مجلس‌شورای ملی ومدیریت کل فرهنك استان و روساو کارمندان‌ادارات‌وفرهنگیان عزیز و اهالی محترم بابل وشهسوار و ساری و نوشهر و چالوس واقوام و دوستانی که در مراسم تشییع و مجالس ترحیم و هفته پدرمرحوم شادروان مرحوم سید محمدبزرگزاده شرکت فرموده حضوری و تلگرافی وکتبی ابراز عنایت و همدردی فرموده‌اند و نیز از همکاران ارجمندفرهنگی شهسوار و کارکنان محترم تلفن استان دوم که بابرپاکردن مجالس ترحیم دیگری تسلی بخش قلب داغدار ماشده‌اند خاضعانه سپاسگزاری نموده سلامتی همه سروران عظام را خواستاریم .
نظام‌الدین بزرگ زاده - جمال‌الدین بزرگزاده

تشکر و اعتذار
بدین وسیله از شخصیت های برجسته و بازرگانان و عموم‌طبقات و دوستان ارجمندی که باشرکت در مجالس ترحیم در گذشت‌مرحوم پدر اینجانبان منعقد دراهواز و دزفول و شیراز و تهران ویابوسیله تلگراف ونامه ابراز همدردی نموده و موجبات تسلیت و تسکین آلام مارا فراهم نموده‌اند صمیمانه تشکر و ازاینکه بعلت تالمات روحی و یادوری از آقایان در عرض تشکر حضوری حاصل گردیدامید عفو داریم .
علی محمد افشار و اخوان

سپاسگزاری
سروران معظم و دوستان عزیز درفوت شادروان تیمسار سرتیپ علی مهدوی هریك به‌نحوی تفقد واز اعضای خانواده مهدوی دلجوئی فرمودند بدینوسیله مراتب سپاسگزاری خودرا تقدیم داشته سلامتو موفقیت آنان را آرزومندیم. **خانواده مهدوی**

بقیه آگهیهای ترحیم وتسلیت در صفحات ٤ و ۲۱

پایان کنفرانس وزرای خارجه عرب در بغداد

کمیته‌سیاسی‌جامعه‌عرب‌موفق نشدتمام‌مسائلی‌را که در دستورداشت کاملا بررسی کند و کنفرانس دیگری در اردیبهشت ماه تشکیل خواهد داد
وزرای خارجه کشورهای عرب تصمیم گرفتند درجلسه آینده مجمع‌عمومی سازمان‌ملل‌متحد در نیویورك شرکت کنند

بغداد ـ ۵ فوریه ـ خبرگزاری فرانسه ـ امروز کنفرانس‌وزرای امور خارجه کشورهای عربی‌که ۳۱ژانویه در بغداد تشکیل شده بود پایان یافت و قطعنامه زیر به تصویب رسید .

۱ـ الجزایر

وزرای امور خارجه کشور های عربی کوشش لازم رابرای مطرح ساختن مسئله الجزایردر جلسات آینده مجمع عمومی سازمان ملل متحد بکارخواهند بست .

۲ـ مسئله فلسطین

کنفرانس در جریان گزارش دبیر کل جامعه عرب پیرامون مسئله‌فلسطین موضوع‌پناهندگان عربی قرار گرفت . ووزرای امور خارجه کشورهای عربی تصمیم گرفتند که مسئله پناهندگان فلسطین را درجلسات آینده مجمع عمومی سازمان‌ملل متحد مطرح سازند .

۳ـ آبهای‌اردن

مسئله بازگشت دادن آب‌های اردن باسرائیل عملی شود بسیاری از کشور های عربی از حقوق طبیعی خود در مورد این آبها محروم میشوند .

کنفرانس پیشنهاد کمیسیون های فنی و نظامی را در صورت علمی شدن این اقدام توسط اسرائیل تصویب کرد .

۴ـ کوشش اسرائیل برای تهیه سلاحهای اتمی

کنفرانس در جریان گزارش های دبیر کل جامعه عرب که حاکی از کمك فرانسه‌باسرائیل درزمینه تولید اتمی است قرار گرفت و ضمنا گزارش روسای هیئتهای نمایندگی کشورهای عربی در نیویورك در همین‌زمینه مورد مطالعه کنفرانس واقع گردید .

کنفرانس خطوط اساسی روشی را که باید در این‌زمینه دنبال کند مطالعه و تصویب کرد .

۵ـ فعالیت اسرائیل درافریقا

کنفرانس از گزارش دبیرکل جامعه عرب دراین زمینه مطلع‌شد وبرای مقابله باآن . نقشه واحدی را تصویب کرد .

۶ـ مسئله عمان

وزرای امور خارجه کشورهای عربی پس ازاستماع گزارش دبیر کل جامعه‌عرب درمورد مسئله‌عمان مناسب بودن طرح مسئله عمان‌را در جلسات آینده مجمع عمومی سازمان ملل متحد تاکید کردند.

۷ـ موریتانی

کنفرانس یادداشت مراکش‌را پیرامون آخرین تحولات مسئله موریتانی مطالعه کرد و تصمیم گرفت که‌دول عضو جامعه عرب کوشش مشترك‌خود رادر سازمان ملل متحد برای جلوگیری از عضویت موریتانی در سازمان‌ملل متحد دنبال کند .

۸ـ اصلاح منشور جامعه‌عرب

کنفرانس بامطالعه گزارش‌دبیر کل جامعه عرب‌و کمیسیون‌اصلاح منشور جامعه عرب تصمیم گرفت که از کمیسیون اصلاح منشور جامعه عرب دعوت کند که مجددا تشکیل جلسه داده و این‌موضوع رادنبال کند .

۹ ـ نامزدی منجی سلیم

کنفرانس یاد داشت نماینده تونس رادراین‌زمینه تصویب‌کرد، وتصمیم گرفت که‌ازنامزدی دکتر منجی سلیم نماینده‌دائمی تونس در سازمان ملل‌متحد برای‌ریاست

بازماماداری کندی وخامت اوضاع جهان تخفیف یافته است

بجای تجدید فعالیت کمیسیون نظارت سازمان ملل متحد بهتراست کشورهای‌هند، پاکستان وافغانستان بیطرفی لائوس را تضمین کنند

واشنگتن ـ ۵ فوریه ـ آسوشیتد پرس ـ سناتور«مایك مانسفیلد» رهبر اکثریت سنای امریکا امشب در یك مصاحبه تلویزیونی گفت هرچندبحران روابط شرق و غرب از آغاز زمامداری پرزیدنت کندی باین طرف تخفیف کلی یافته تشکیل کنفرانس عالی درآینده‌نزدیك صلاح نیست .

« مانسفیلد » درباره ملاقات احتمالی خروشچف و کندی در بهار آینده گفت‌هنوزمانمیدانیم نخست وزیر شوروی بعنوان شرکت در جلسات آینده‌مجمع عمومی سازمان ملل متحد به نیویورك خواهد آمد یانه .ولی اگر سفر او به نیویورك دربهار آینده قطعی باشد هدف واقعی او از این سفر ملاقات‌ومذاکره با پرزیدنت کندی است .

مسئله لائوس

سناتور « مانسفیلد » درباره مسائل بین‌المللی منجمله وضع لائوس نیز اظهار نظر کرد و گفت که بنظر او اگرسه‌کشور هندوستان و پاکستان‌وافغانستان بیطرفی لائوس را تضمین کنند نتیجه حاصله بهتر از تجدید فعالیت کمیسیون کنترل‌ونظارت سازمان ملل متحد خواهدبود .

سناتور مانسفیلد گفت که‌ما در شش سال و نیم گذشته ۳۱۰ میلیون دلار در لائوس خرج کرده‌ایم بدون اینکه نتیجه ای از این همه خرج گرفته باشیم .

نبرد دریائی در آبهای جزیره «ماتسو»

تایپه ـ فرمز ـ ۴ فوریه ـ یونایتدپرس ـ ناوچه های جنگی چین ملی پس‌از چند ماه برای نخستین باربا ناوچه های چین کمونیست روبرو شدند وزدوخوردی درگرفت.

بموجب ادعای وزارت دفاع چین ملی در این زدوخورد که نزدیك جزیره‌ساحلی «ماتسو» صورت گرفت دوکشتی‌جنگی چین ملی مورد حمله ناوچه واژدرافکن چین کمونیست قرارگرفتند وپس‌اززدوخوردی که‌نیمساعت طول کشید یکی ازناوچه‌های چین کمونیست غرق شد و دیگری آتش‌گرفته به‌پایگاه خود گریخت.

نظم کافی نیست

مهم ترین کار دکترسالازار دیکتاتور پرتقال در سی سال گذشته آن بوده است که‌آرامش را در داخل وسکوت را درخارج کشور حفظ کند . وی بااستفاده از کار آمدترین فنون سر کوبی مخالفین توانسته است قدرت‌خود را چنان نگهدارد که حتی در خارج کشور نیز فریاد اعتراض مخالفین انعکاسی نیابد .

از این گذشته حکومت او در زمینه های توسعه اقتصادی و اجتماعی پرتقال ، بالابردن‌حیثیت ونیروی بین المللی آن،وپیشرفت مردم مستعمرات به هیچ موفقیتی نرسیده است .

به نظر میرسد که رهبران پرتقالی نیز این اشتباه معمولی رهبران بعضی دیگر از کشور های عقب افتاده‌را تکرارکرده‌اند که آرامش و حفظ نظم به‌خودی خود هدفی است و تامین آن‌می‌تواند تاج افتخار ات رژیمی‌باشد آنها به کشور پرتقال که‌پیش‌از شروع‌حکومت سالازار ،وازانقلاب ۱۹۱۲ به بعد ، گرفتار آشوب‌بود آرامشی داده اند که خود را از آن سربلند می‌بینند . دریك‌زمینه مهم دیگر یعنی‌مستعمرات‌افریقائی نیز ، با همین روحیه ،از اینکه‌به صورت بزرگترین قدرت‌استعماری در افریقا باقی مانده اند و همه چیز را چنانکه بوده است نگهداشته اند احساس خشنودی می‌کنند .

دشواری کار این محافظه ـ کاران تمام و کمال ، آنست که در درون خود هیچ شوری برای پیشرفت نمی‌بینند . علت‌وجودی دولت را حفظ نظم میدانند نه تامین پیشرفت و بهروزی مردم. از اینجا است که دستگاه پلیس وامنیت را در رتبه اول اهمیت قرار میدهند . آنها لزومامردمان فاسدی نیستند که وظیفه‌شان در داخل جامه دانها و در موجودی حسابهای بانکهای خارج قرار داشته باشد ـ اگر چه دراینگونه رژیمها از این عناصر بسیاری می‌توان یافت ـ ولی حتی اگر مبین پرست هم باشند در نهایت امر به کشور و مردم خود زیان میرسانند زیرا اساسا ادراك درستی از وظایف دولت ندارند. حفظ نظم اگر به عنوان‌وسیله‌ای برای پیشرفت اجتماعی‌واقتصادی مردم یك کشور نباشد جز سوء استفاده از قدرتهای‌حکومتی‌نیست رژیمی که نتواند این پیشرفت‌را فراهم سازد و با وجود این به نیروی سرباز و پاسبان و مامور پلیس مخفی در حفظ قدرت خود به نام حفظ نظم و آرامش‌اصرار ورزد ، در واقع غاصب و جباری است که نمی‌گذارد از میدان مبارزه اجتماعی‌بهترین‌وشایسته‌ترین نیرو ها سر برزنند وقدرت را در دست گیرند .

وپرتقالیها درست گرفتارچنین حکومتی بوده اند . پس از سی سال‌فرمانروائی رژیم سالازاربر مردمی حکومت میراند که نسبت به کشور های اروپای غربی ـ و اکنون حتی کشور های بالکان‌ـ پائین ترین سطح زندگی‌رادارند و میزان تغذیه آنها در سطح کشور هائی مانند کنگو و تونس است . مرگ و میر کودکان و تلفات ناشی ازبیماریهادرمیانشان بیسابقه است و تنها بدین دلخوشند که ارباب سر زمینهای وسیعی در افریقا باقی مانده اند اگر چه منافع این تسلط‌نیز تنها عاید گروههای حاکم پرتقال‌می‌شود و در وضع زندگی‌یاس آور اکثریت مردم اثری ندارد .

همه این عقب ماندگیهابه‌بهای سی سال زندگی درشرایط«آرام» و«آسوده» ای بدست آمده‌است که از یك نظر باآرامش گورستان تفاوتی نداشته . زیرادرگورستان نیز پیشرفتی صورت‌نمیگیرد .

اما سر انجام پس از سی سال دنیا شاهد تکان بزرگی درمرداب سیاسی پرتقال است .

در انتخابات ریاست جمهوری دوسال پیش پس از تظاهرات شدید مردم ، باوجود همه‌تقلب‌ها وفشار هائی که در چنین‌انتخاباتی می‌توان کرد ، یك چهارم آراء به نفع ژنرال دلگادو . رهبر مخالف سالازار ، بود و این امر چنان اثری بخشیدکه بلافاصله‌قانون اساسی پرتقال را تغییر دادند و انتخاب رئیس جمهور را ازمردم گرفته به مجلس فرمایشی‌محول ساختند . وژنرال دلگادو برای حفظ آزادی خود به‌برزیل‌گریخت اکنون شورش کشتی«سانتاماریا» ورهبر قهرمان آن‌سروان‌گالوائو، ضربه‌بزرگتری به سیاست اختناق وپرده پوشی رژیم پرتقال زده است . وبی تردید سلسله اغتشاشات و شورشها در خود پرتقال و خصوصا مستعمرات‌این ضربت را دنبال خواهد کرد . حفظ نظم به خاطر خود نظم در ماموریت خود شکست بزرگی خورده است .

داریوش همایون

داوید بن‌گوریون نخست‌وزیر اسرائیل چند روزپیش استعفای خودرا برئیس جمهوری آن کشور تسلیم کرد. این عکس نخست‌وزیر اسرائیل رادر حالیکه برای‌تسلیم استعفای خود بکاخ‌ریاست جمهوری میرود نشان میدهد.چند نفرخبرنگار نیز همراه بن‌گوریون دیده میشوند .

برنامه آینده سینماهای
سهیلا ـ نیاگارا

دوبله فارسی

ویستاویژن
در تعقیب قاتل
باشرکت:
انتونی پرکینز ـ هنری فوندا ـ تبسی پالمر

سال نو در متل‌قو
خوشترین نوروز درزیباترین دریاکنار

اگر تصمیم دارید‌که بااستفاده از تعطیلات نوروز بمسافرت بروید، متل‌قو، بلاژ زیبا ومجهز ایران در ساحل خیال‌انگیز خزر (۲۳ کیلومتری چالوس) آمادهٔ پذیرائی ازشماست. فقط ٤ ساعت طی طریق درجاده‌ای که اخیرا تعمیر وقسمت‌اعظم آن اسفالت شده است شما را به متل‌قو خواهد رسانید و خواهید توانست در یك محیط آرام و دلپذیر هفتهٔ نوروزی را باانواع سرگرمیها و تفریحات بگذرانید. برای هریك ازافرادخانواده تفریحات وسرگرمیهای جالبی درنظر گرفته شده است:

برای خردسالان :
- وسایل بازی مانند انواع تاب، چرخ فلك و سرسره
- بالماسکه و مسابقات تفریحی و رقص و آواز با جایزه
- خیمه شب بازی وبرنامه‌های‌هنری‌کودکان ساکن ساقی کلایه
- دوچرخه و سه چرخه سواری وخرسواری

برای بزرگسالان :
- شب نشینی‌های مجلل در سالن مدرن نپتون با برنامه های سرگرم کنند و تفریحی و مسابقات جالب و جوایز متعدد
- بالماسکه باجوایز گرانبها واز آنجمله یك بلیت دوسرهٔ هواپیمائی باروپا
- ساز و آواز ایرانی و سنتور و اشعار حافظ و خیام در کهنه رباط
- انتخاب ملکهٔ قو

برای عموم :
- مسابقات ورزشی : والیبال، طناب کشی، پینك پونك، دوچرخه سواری
- مسابقات شطرنج
- مسابقهٔ کشتی محلی میان پهلوانان نامی گیلان ومازندران
- جنك ورزوها (گاوهای نر)
- جنك خروسها
- اسب سواری، بند بازی و رقص و آواز محلی
- قایقرانی و دوچرخه آبی و اسکی روی آب بالباس مخصوصی که اخیرا از خارج وارد شده است .
- بینگو .

آ ـ ٤٢٠٣٤

برای حل بحران کنگو:
امریکا طرفدار خلع سلاح «موبوتو» وتشکیل دولت ائتلافی‌است

نیویورك ـ ۵فوریه ـ رویتر ـ نتایج مذاکرات چند روز اخیر پرزیدنت کندی و مقامات رسمی آمریکا در باره اوضاع کنگو در این هفته هنگام تشکیل جلسات شورای امنیت برای اتخاذ تصمیم نهائی درباره وضع کنگو آشکار خواهد شد.

دردوروز گذشته پرزیدنت کندی اوضاع کنگو را با «منزویلیامز» معاون وزارت امور خارجه‌امریکا درامور افریقا و «تیمبرلیك» سفیر امریکا در کنگو مورد بحث قرار داد.

«دادلای استیونسون» نماینده‌امریکا درسازمان ملل متحد نیز درچند روز اخیر برای تعیین روش‌قطعی خود در مورد کنگو بانمایندگان کشورهای افریقائی و آسیائی و کشورهای عضو شورای امنیت مذاکراتی بعمل آورده است.

سرنوشت پاتریس لومومبا اولین نخست‌وزیر کنگو که اکنون زندانی است و خلع سلاح نیرو های موبوتو دوموضوع اصلی‌مورد بحث مذاکرات کاخ سفید و سازمان ملل متحد بوده است.

بین پرزیدنت کندی و ادلای استیونسن در بیست وچهارساعت اخیر تماس‌هائی در این مورد برقرار شده و پیش‌بینی میشود که درجلسه سه‌شنبه شب شورای امنیت استیونسن پیشنهاد کامل وقاطعی درباره آینده کنگومطرح سازد.

پیشنهاد استیونسن براساس تشکیل یك دولت ائتلافی‌درکنگو تقویت‌هامر شولدو نیروی سازمان ملل‌متحد وسلاح‌نیروهای‌متخاصم درکنگو ـ منجمله نیروهای‌موبوتو تنظیم شده است.

نماینده گروه کشورهای آسیائی وافریقائی در سازمان ملل متحد هم مشغول مذاکره برای تنظیم قطعنامه جدیدی در بارهٔ آینده کنگو میباشند. نکات اساسی‌این قطعنامه که بشورای‌امنیت‌پیشنهاد خواهد شد تشکیل پارلمان کنگو وآزادی «پاتریس لومومبا» نخست وزیر زندانی کنگو است.

نظیر این قطعنامه قبلابشورای امنیت پیشنهاد ورد شده بود.ولی گروه کشورهای آسیائی‌وافریقائی امیدوارند که با حضوراستیونسن درشورای امنیت و سیاست جدید امریکا درباره کنگو اصول پیشنهادات آنها در قطعنامه‌نهائی شورای امنیت گنجانیده شود.

لئوپولدویل ـ ۵فوریه ـ آسوشیتد پرس ـ روش جدید امریکا در باره مسئله کنگو در مرکز فرماندهی سازمان ملل متحد در کنگو امیدواری زیادی در باره امکانات حل مشکل کنگوبوجود آورده است.

دایال نماینده مخصوص‌هامرشولد درکنگو که مورد سوء ظن شدید «کازاووبو» و «موبوتو»است خلع سلاح نیروهای متخاصم منجمله قوای موبوتو را تنها راه حل بحران کنونی کنگو میداند .در حالیکه «کازاووبو» رئیس‌جمهوری کنگو میگوید خلع سلاح این نیروها موجب بازگشت «لومومبا» بقدرت خواهد شد.

برنامه آیندهٔ سه سینمای
رویال حافظ آسیا

صیاد بزرگ
رنگی
باشتراك : هوارد کیل ـ مارتا هایر ـ جان ساکسون ـ سوزان کوپنر
دوبله بفارسی
در ایتالیا
بطریقه جدید : پاناویژن
محصول مشترك
امریکا ـ ایتالیا ـ انگلستان

سکوت اسرار آمیز درباره ماه مصنوعی شوروی

درلندن هنوز عقیده‌دارند ماه مصنوعی جدیدشوروی حامل مسافری است که در صورت بازگشتن او موضوع اعلام خواهد شد خبرگزاری تاس اشاره کردکه پرتاب‌ماه‌مصنوعی جدید نشان دادشوروی میتواند موجودات زنده‌را بفضا بفرستند

مسکو - ۵ فوریه - رویتر - آسوشیتدپرس - امروز درمسکو نسبت به‌وضع قمر مصنوعی اخیر شوروی سکوت کرده بودند.

برای خود مردم روسیه نیز این « اسپوتنیك»سنگین که هدف پرتاب آن مجهول است مسئله‌ای شده‌است .

چون طول امواج رادیوئی اسپوتنیك جدید را منتشر نکرده‌اندبرخلاف اسپوتنیك های قبلی مردم سعی میکنند ازرادیو اخبار آن را بگیرند.

در غرب نیز راجع به‌کار این قمر مصنوعی ۶ر۵ تنی متعجبند.

بررسی طبقات جو

خبرگزاری تاس گفته است که اسپوتنیك جدید به وسائلی برای بررسی طبقات بالای جو مجهز است .

در « جودرل بانك » گفته‌اند که علائم قمر مصنوعی جدیدرا نتوانسته‌اند ثبت کنند.

اما رصد خانه بوخوم درآلمان اعلام کرده است که ظهر امروز به ساعت گرینویچ (۱۵ر۳۰به وقت تهران) علائم آن راشنیده است .

مخابره علائم

« هانیز کامینز کی » مدیراین رصد خانه میگوید این قمر مصنوعی روی امواج ۱۹۹۹۳ و ۱۹۹۹۵ مکاسیکل‌علائمی‌مخابره میکند .

کارشناسان موسسه پخش‌صدای انگلیس نیز ازمرکز « کرویدن» سعی کرده‌اند علائم قمرمصنوعی را بگیرند ولی نتوانسته‌اند .

پروفسور لول مدیر جودرل بانك میگوید بنظر وی علت سکوت روسها باید آن باشد که قمر مصنوعی ۶ر۵ تنی جدید آنها مانند قمر های مصنوعی امریکا بنام « ساموس » (دو قمر از این نوع تاکنون توسط امریکا با موفقیت به مدارزمین پرتاب شده) ماموریت کسب اطلاع و جاسوسی دارد.

وی اشاره میکند که محتمل است بسبب یك اشکال فنی روسها منظوری را که داشته‌اند نتوانسته‌اند تحصیل کنندوبهمین جهت خبر نیز منتشر نکرده‌اند.

جدا کردن محفظه

نظریه دیگر در غرب آن‌است که روسها محفظه‌ای را قرار است از این قمر مصنوعی جدا کنند و بزمین باز گردانندولی تا وقتی با موفقیت اینکار انجام نگیرد در باب آن‌سکوت‌خواهند کرد .

مدیر مرکز رادیو تلسکوپ « جودرل بانك » میگوید نمیتوان باور کرد بدون مقصد خ... روسها ۶ر۵ تن بار را به مدار زمین بفرستند.

بنظر میرسد که مدت گردش این اسپوتنیك در مدار زمین کوتاه خواهد بود .

قدرت موشکی

پروفسور « ایوان شویلاکف» مدیر پلنتاریوم مسکو گفت : **چون مدار قمر مصنوعی هفتم شوروی بسیار نزدیك جو است به‌احتمال قوی طی‌چندروز آینده وارد جو شده میسوزد .**

جراید مسکو بمناسبت‌پرتاب این‌قمرمصنوعی سنگین‌نوشته‌اند پرتاب آن نشانه قدرت موشکی‌و دقت‌محاسبات دانشمندان‌شوروی است .

خبرگزاری تاس میگوید پرتاب این قمر مصنوعی قدم دیگری است در راه تکمیل سفینه های فضائی که باید میان سیارات حرکت کنند.

پروفسور « ولادیمیر دوبرونراف» دانشمند فضائی شوروی‌دربرنامه انگلیسی رادیوسکو گفته‌است: « شوروی این قمر مصنوعی رابا یك موشك چند مرحله پرتاب کرده و برتری خود رادرصنعت موشك سازی بر عموم دولجهان منجمله امریکانشان داده‌است.»

حامل مسافر ؟

لندن - در لندن هنوز هم معتقدند که قمر مصنوعی هفتم شوروی حامل مسافری است‌که اگر با موفقیت‌به‌زمین بازگردد از طرف روسها اعلام خواهدشد. خبرگزاری تاس نیز اشاره میکند که قمر مصنوعی جدید نشان داد که هم اکنون امکان دارد موجودات زنده‌ای را مدتی در فضا حرکت داد.

معاون کندی گفت:

هدف امریکا صلح درخاورمیانه است

نیویورك - یونایتدپرس ۵ فوریه - لیندون جانسون معاون رئیس جمهوری ایالات‌متحده طی یك سخنرانی در نیویورك‌پیرامون اوضاع خاورمیانه و اختلافات اعراب و اسرائیل‌اظهار نظر کرد .

جانسون در این سخنرانی که نخستین اظهار نظر رسمی رهبران تازه ایالات متحده درباره اوضاع خاورمیانه بود گفت‌که کاهش نیروهای‌نظامی و کنترل فرستادن اسلحه و مهمات به کشورهای متخاصم‌این منطقه نزدیکترین و بهترین راه برقراری صلح درخاورمیانه است

بهبود زندگی

معاون رئیس جمهوری امریکاافزود که‌کاهش تسلیحات در خاورمیانه که نیازمندی های اقتصادی فراوانی دارند راهی بسوی بهبودوضع زندگی و پیشرفت اقتصادی خواهدگشود

معاون رئیس جمهوری امریکا در پایان گفت که هدف های کنونی ما استوار ساختن‌اتحاد باکشورهای‌دوستورفع اختلا ف‌با شوروی و ترقی افریقا آزادی در آسیا و صلح درخاور- میانه است .

معاون رئیس‌جمهوری به‌نطقی که‌سال گذشته کندی درباره خاور - میانه ایراد کرده بود اشاره نمود و گفت: خاورمیانه در حال حاضر به‌آب احتیاج دارد نه جنك ،نیازمند تراکتور است نه تانك و بطور خلاصه‌احتیاج به‌نان دارد نه بمب .

جانسون در پایان گفت که‌دولت‌پرزندنت کندی‌برای‌ایجادصلح و پدید آوردن محیط اعتماد متقابل‌درخاور- میانه کوشش خواهد کرد .

واشنگتن پست مینویسد :

کشورهای بیطرف را باید بعنوان یك واقعیت پذیرفت

واشنگتن - ۵فوریه -آسوشیتدپرس روزنامه «واشنگتن پست » سرمقاله شماره امروز خود را به بحث در اطراف مسئله بیطرفی و مشکلات امریکا در آسیا اختصاص داده و مینویسد که حکومت جدید امریکا باید برای تفاهم بیشتر با کشور های بیطرف و جلب اعتماد آنها کوشش کند .

واشنگتن پست مینویسد که‌عدم تفاهم باکشور های بیطرف و عدم موفقیت در جلب اعتماد و اعتقاد آنها بدرستی سیاست امریکا از مهمترین و ناگوار ترین شکست های حکومت گذشته امریکا بوده است .

راه حل فوری

واشنگتن پست بوضع لائوس اشاره کرده مینویسد که قبول بیطرفی اینکشور اجتناب ناپذیر استوپیش ازآنکه کنفرانس‌چهارده کشور برای تضمین بیطرفی این کشور تشکیل شود بایدراه حل‌های فوری تری برای لائوس یافت .

واشنگتن پست وضع پیمان‌آسیای جنوب شرقی (سیتو) را نیز مورد بحث قرار داده و مینویسد که این سازمان در برابر کشورهای بیطرف آسیا شکست خورده است .

واشنگتن پست در پایان‌مینویسد ما باید کشورهای بیطرف رابعنوان یك نیروی مهم و واقعی در دنیای امروزه بپذیریم و جلب اعتماد و دوستی آنها را یکی از هدف های اساسی سیاست‌جدید خود قرار دهیم .

از فردا صبح درسینماهای

همای - متروپل

سوار قالیچه سحرآمیز شده و برفراز دشتهای سوزان و منازه‌های آبی رنك و شهرهای افسانه‌ای شرق مسافرت کرده واز خلال پرده رنگین سینما شاهد یکی از پرحادثه‌ترین داستانهای قهرمانی مشرق زمین باشید ...

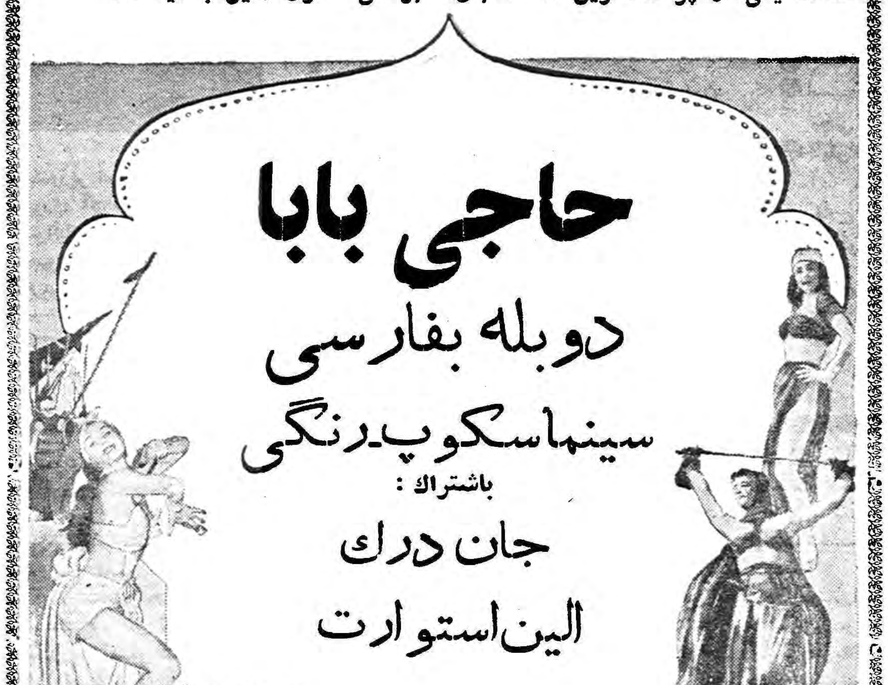

«نات‌کینك‌کول» خواننده محبوب سیاهپوست آواز مشهور (حاجی بابا) را در همین فیلم برای شما میخواند

بمناسبت آغاز پنجاهمین سال تاسیس هالیوود کمپانی معظم «یونیورسال اینترناشنال» اثری تهیه وبجهان‌عرضه داشت که اینك سه سینمای بزرك پایتخت افتخار نمایش آنرا دارند

از صبح چهارشنبه درسینما های

سعدی - امپایر - پلازا

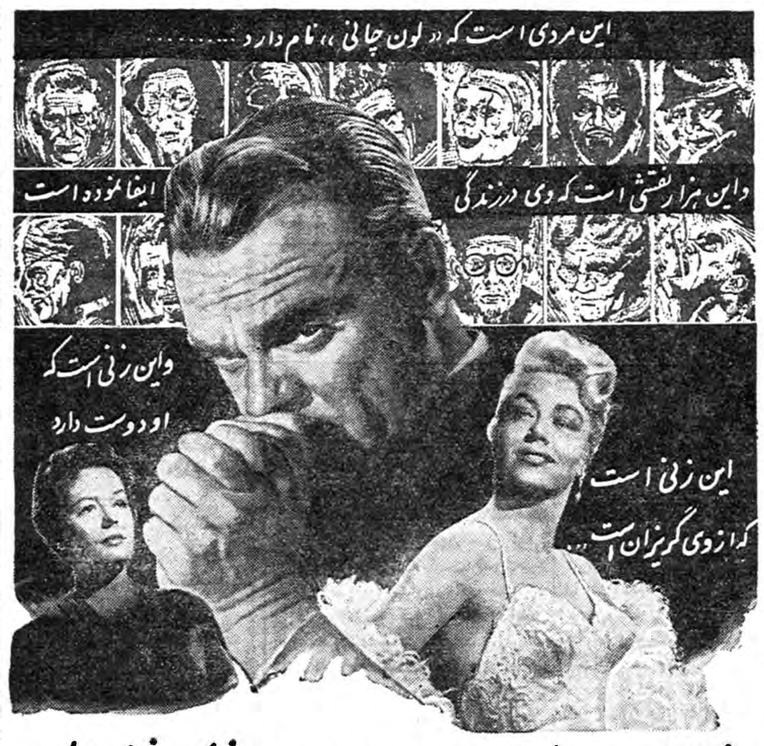

عمیق ترین و پر شورترین درام ۵۰ ساله اخیر سینمای جهان

مرد هزار چهره

سینماسکوپ - دوبله بفارسی

باشرکت: جیمز کاگنی - دوری مالون
جین گریر - رابرت ایوانز - راجر اسمیت

آ-۴۱۹۰۴

فیدل کاسترو مرکز آب پایگاه آمریکا راضبط کرد

هاوانا - ۵ فوریه-یونایتدپرس پس از آرامش کوتاهی که بدنبال روی کار آمدن کندی در روابط امریکا و کوبا به وجود آمده مناسبات دوکشور از این هفته رو به تیرگی نهاده و دولت کوبا با ضبط موسسات کمپانی آب گوانتانا- نامو به نخستین اقدام ضد امریکائی خوددردوران‌حکومت کندی دست زده است .

مرکز آب« گوانتانامو » مصرف آب پایگاه بزرك دریائی امریکا را تامین‌میکند و بعد از این رسانیدن آب‌به امریکائیهای مقیم این پایگاه دردست حکومت فیدل کاسترو خواهد بود .

بوسیله تانکر

مقامات امریکائی در«گوانتانامو» اظهار داشتند که در صورت قطع آب لوله کشی گوانتانامو احتیاجات خود را بوسیله تانکر تامین خواهند کرد .

شب گذشته «دورتیکوس» رئیس جمهوری کوبا نیز طی نطقی برای نخستین بار روش پرزیدنت کندی را در مورد کوبا مورد انتقاد قرار داد. وی مدارس مذهبی کوبا رانیزدر صورت ادامه تحریکات فعلی علیه دولت تهدید به ملی شدن نمود .

دولت لائوس پایگاه فرانسه را اشغال کرد

ویتیان - ۵ فوریه - یونایتدپرس دولت لائوس امروز بدنبال سیاست ضد فرانسوی هفته‌های اخیر خود پایگاه هوائی «سنو» رااز فرانسویها پس گرفت .

در مراسم تصرف این پایگاه «پرنس بون اوم» نخست وزیرلائوس و ژنرال «فومی نوساوان» وزیردفاع وی سخنرانی های کوتاهی ایراد کردند . ولی هیچیك از مقامات نظامی و غیر نظامی فرانسه برای استماع این سخنرانی هادرپایگاه حضور نیافته بودند .

سازمان دفاعی جدید در آسیای جنوب شرقی

مقامات فیلیپین نگران آن هستندکه در خاوردور امریکا به‌چین‌وروسیه‌امتیازاتی‌بدهدوپیمان «سیتو» تضعیف‌گردد

کوآلالامپور - ۵ فوریه - رویتر - در پایتخت مالایافعالیتهائی جریان دارد تا یك **سازمان** دفاعی‌درآسیای **جنوب** شرقی دربرابر **کمونیسم بوجودآورند.** این سازمان غیر از « پیمان سیتو » خواهد بود .

حضور وزیر خارجه فیلیپین « فلیکس برتوسرانو »درکوآلا- لامپور پایتخت مالایا این تصور را ایجاد کرده‌است .

اتحاد در برابر کمونیسم

فیلیپین که خود عضو « سیتو » میباشد مایل است‌سایرکشور های آسیای جنوب شرقی را که به بیطرفی تمایل دارندبه نحوی باتحاد دربرابر کمونیسم وادارد .

فعلا میان وزیر خارجه آن کشور و تونکو عبدالرحمن نخست وزیر مالایا در اینمورد مذاکراتی جریان دارد .دراعلامیه مشترك آندوگفته‌شده است که مبارزه با کمونیسم ضرورت دارد .

در فیلیپین بیم آن را دارند که امریکادر خاور دور به چین و روسیه امتیازاتی بدهد و « سیتو » را تضعیف کند .

خروشچف به‌شرابخواران و ولگردان حمله کرد

لندن - ۵ فوریه - آسوشیتد پرس - نیکیتا خروشچف که فعلااز مناطق کشاورزی شوروی‌دیدن میکنددر خطابه‌ای که اخیرا در یك‌مزرعه روستف‌ایراد کرده «شرابخواری و ولگردی»را تقبیح کرده است. وی میگوید به علت سهل انگاری و تهیه گزارشهای قلابی از طرف‌بعضی ازمسران مزارع‌اشتراکی‌چنانکه باید کشاورزی در شوروی‌پیشرفت‌ننموده است .

وی فهرستی از نام روسای‌مزارع‌اشتراکی که‌برای جلب‌نظرحزب ارقام دروغی تهیه کرده‌اند ذکر کرده است.

خروشچف در این خطابه گفته است که دربرخی مزارع بنام کره شیر فروخته‌اندو در بعضی نقاط آمار تولیدشیر رابجای‌آمار تولید کره به مسکو فرستاده اند.

نخست وزیر شوروی میگوید حال زمان‌آن رسیده که این افراد رامتوجه خطای خود سازیم وراه را به‌آنها نشان بدهیم.

خروشچف کارگرانی راکه محصول مزارع اشتراکی را برای‌خود ودامهای خصوصی‌خود مصرف میکنند مورد حمله قرار داده می گوید «لنین حق‌داشت که‌مارا‌ازایجادمالکیت خصوصی برای کارگران مزارع اشتراکی برحذر می داشت »

آگهی‌های تسلیت

مصیبت‌وارده‌رابخانواده‌محترم قلیچ خانی تسلیت عرض‌می نمائیم **جلال آقا خانی ـاستوار یك علی سهرابی**

فوت بانونور کوشا را بخانواده کوشا بخصوص به استاد معظم جناب آقای فریدون کوشا تسلیت می‌گوئیم .
دانش آموزان ششم ریاضی آموزشگاه خزائلی

بانهایت تاثر مصیبت وارده را بخانواده های محترم کوثری و مهاجر شجاعی تسلیت عرض میکنم .
آ-۳۸۱۱۷ **دکتر حسین مهدوی**

با قلبی مملو از تاثر وتالم مصیبت وارده را به خانواده محترم سیادت پژوه بخصوص دبیر گرامیمان تسلیت عرض نموده سعادت و سلامت این خاندان را از خداوند متعال مسئلت داریم .
آ-۴۱۹۸۴ **دانش آموزان سال سوم دبیرستان امامیه**

جناب آقای محمد حسین بدیع مسعود
بدینوسیله مصیبت وارده را به آنجناب و خانواده‌محترم تسلیت عرض میکنم .
آ-۳۸۰۹۳ **کامران اسمعیلی**

استاد محترم جناب آقای کوشا
دانش آموزان کلاس‌ششم ریاضی دبیرستان شاهدخت قلبا خود را در تاثر وتالم ناشی از حادثه ناگواری که برای جنابعالی پیش آمده است شریك دانسته و صبر وسلامتی را برای کلیه افراد فامیل محترمتان آرزومندند .

با کمال تاسف مصیبت وارده به خانواده محترم ام بخصوص بدوست دانشجوی مان دوشیزه ایران ام تسلیت عرض می نمائیم .
دانشجویان سال دوم دانشکده صنعتی ـ رشته شیمی

با یکدنیا تاسف فوت جانگداز جوان ناکام خانم انور کوشا (هنرمند طوسی) را به فامیل محترم کوشا خصوصا به دوستان عزیزمان آقایان مهندس منوچهر کوشا ،سرکار ستوان شاپور قدیمی ساحل و دکتر هوشنك احراری تسلیت عرض مینمائیم .
مهندس ناصرپور طواف ـ مهندس نور الدین صدرائی ـ مهندس عزت‌الله ملکشاهی آ-۳۸۰۷۱

از: تایمز

پرتقال امروز

(۱۵)

باید باین نکته اذعان داشت که وضع تاحدودی بهبود یافته‌است. یك کارگر که حقوق ناچیزی دریافت میدارد ممکنست ناگزیر باشد هنوز روزی ده ساعت و گاهی تمام روز های هفته را کار کند تامعاش خانواده خود را تامین نماید ولی سطح زندگی او اکنون خیلی بهتراز ده‌سال پیشتر است .

یك خانم پرتقالی بمن میگفت :«یکی از کارگران من اکنون حتی‌کره‌بسته‌بندی‌شده در کارخانه میخرد!»

کوشش هائی بعمل می‌آید که از طریق بر قراری کمك خرج بخانواده ها و پرداخت مستمری و حقوق بازنشستگی از لحاظ اجتماعی اصلاحاتی صورت گیرد ، اما این اقدامات بسیار محدود است .

بعنوان مثال می‌توان گفت فقط سال گذشته بود که دولت‌دستور داد که تمام دختران و پسران از سن هفت سالگی موظفند حداقل مدت چهار سال درس بخوانند . ولی بعلت کمی معلم و مدرسه این اطفال بطور متوسط فقط روزی سه ساعت و نیم می‌توانند در مدارس خود حاضر شوند .

صنعتی‌کردن‌کشور، بمنظور بالا بردن سطح زندگی فقط همین اواخر بطور جدی دنبال میشود .

بااینکه اکنون تعداد جهانگردانی که این گوشه دلفریب اروپا را پیدا کرده‌اند افزایش بسیار یافته است ، معذلك اقداماتی برای جلب جهانگردان هنوز در مراحل ابتدائی است .

تهدیدی که از جانب آفریقا متوجه پرتقال شده در کشوراتحاد جدیدی بوجود آورده است .اما اگر پرتقال بخواهد بر سر این‌ادعا اصرار ورزد که فی‌المثل «انگولا» نیز چون «آلگارو» (جنوبی ترین استان پرتقال) جزئی از خاك این کشور را تشکیل میدهد باوضع وخیمی روبرو خواهد شد .

این‌همان ادعائی است که ۱۴۰ سال پیش نیز بقیمت از دست دادن برزایل تمام شد . اکنون در میان ساکنان پرتقالی سرزمین های آفریقائی ناراحتی‌هائی وجود دارد .

از طرف دیگر مقابله با موج خروشان ناسیونالیسم آفریقائی بوسیله اسلحه به قیمت گزافی صورت خواهد گرفت .

مبارزه پنهانی

مسئله دیگر آنست که چگونه می‌توان اتحاد را در داخل‌کشور حفظ کرد و انگیزه های جدیدی در میان مردم پرتقال بدون توجه‌به وضع طبقاتی آنان بوجود آورد تا نتایج و عواقب بحران سرزمین‌های آفریقائی را خنثی سازد .

پرتقالیان کم‌کم این حقیقت را درك میکنند که با توسل بزور ویا ایجاد محدودیت های مختلف نمی‌توان جلوی تقاضاهای منطقی‌و معقول را برای برخور داری از یك زندگی بهتر و بدست آوردن حقوق بیشتری درراه تشریح عقاید و افکار بشری گرفت .

یك پرتقالی معمولی دیگر نمی‌تواند تحمل کند یکی ازهموطنان او را بخاطر چنین تقاضاهائی بعنوان مبلغ کمونیست بزندان بیافکنند. در حال حاضر مبارزه ای در خفا وجود دارد که هدف آن تعدیل روش دولت،لغوسانسور وبخشودگی زندانیان سیاسی است .

یك مسئله فوری که اینك برای پرتقالیان مطرح است عبارت از این می‌باشد که اکنون تعداد زندانیان سیاسی چند نفر است ؟ بقراریکه عده‌ای از افراد مطلع اظهار میدارند تعداد این زندانیان تخمینا به سه هزار تن‌میرسد .

تصور میشود که فرمانروایان پرتقال اکنون یك فرصت طلائی بدست آورده‌اند تا مردم کشور را بیکدیگر نزدیك سازند ، گرچه توضیح این نکته که چگونه چنین فرصتی بدست آمده تاثرانگیز است .

پس از تقریبا ۲۰سال‌هرج‌ومرج‌سیاسی و اقتصادی شدیداستقرار رژیم «سالازار» مطلوب ترین حادثه‌ای بوده که برای کشور پرتقال روی داده است . حتی آزادیخواه ترین پرتقالیان نیز مایل نیستند که وضع یکشبه عوض شود .

آنها عقیده دارندوجود نوعی حکومت مقتدر تا مدت زمانی دیگر ضروری است .گروههای مخالف سیاسی که احساس مسئولیت‌میکنند

انگلیس و شوروی برسر مجارستان و سوئز بده وبستانی نداشته‌اند

لندن ـ ۴ فوریه ـ رویتر ـ هارولد مك میلان نخست وزیر انگلیس‌رسما این شایعه را تکذیب کرد که در ساله ۱۹۵۶ انگلیس و فرانسه به روسیه گفته بودنددر عوض عدم‌دخالت آنها در امور مجارستان روسها نیز در لشکر کشی فرانسه و انگلیس به کانال سوئز اشکال تراشی نکنند. وی این مطلب را در پاسخ نمایندگان کارگر مجلس عوام انگلیس بیان کرد .

اخیرا خروشچف گفته بود ایدن در سال ۱۹۵۶ رسما به او وبولگانین پیشنهاد کرده بود که انگلیس و فرانسه دست روسیه را در مجارستان باز میگذارند تا در مقابل روسیه در قضیه کانال سوئز دخالت نکند .

شکار بهتر ازسیاست است

مارشال تیتو رئیس جمهوری یوگسلاوی (راست) از طرفداران پرو پا قرص شکار است و هر وقت فرصتی پیدا می کند تفنك شکاری خود را برداشته و رهسپارشکارگاه می گردد .

تیتو بارها به دوستان نزدیك خود گفته است شکار بهتر از سیاست است و اگر من رئیس جمهور نبودم تمام وقت خودرا در کوه و دشت به دنبال شکار می گذراندم . تیتو یك موزه خصوصی دارد که در آن انواع لوازم شکار دیده می شود . دوستان تیتو هر وقت ، می‌خواهند هدیه ای باوببدهند یکی از لوازم شکار را برای رئیس جمهوری یوگسلاوی انتخاب‌میکنند

اعلام داشته‌اند که بخاطر حفظ «وحدت ملی» و همچنین برای ایجاد یك «پرتقال بزرگتر» حاضر به همکاری هستند ، ولی لازم‌است‌این همکاری مفهوم جدیدی داشته باشد .

آنها تقاضاهای معینی دارند که از طریق اعطای آزادیهای بیشتر انجام آن میسر است ، همان آزادیهائی که بنظر «سالازار»، که در ماه آوریل امسال ۷۴ سال تمام خواهد داشت ، شاید بسیارخطرناك باشد .

ترجمه از تایمز ، چاپ لندن

«پایان»

درشورش «آنگولا» ۱۱تن کشته وگروهی مجروح ودستگیر شدند

لوآندا ـ آنگولا ـ ۵ فوریه ـ آسوشیتد پرس ـ مرکز پلیس پرتقال در پایتخت این سر زمین ، «لوآندا» اعلام کرد که در شورش مسلحانه دیروز یازده نفر از جمله سه سفید پوست کشته بیست تن زخمی و پنج نفر دستگیر شده اند.

یك مقام رسمی در پلیس بین‌المللی پرتقال این شایعات را که شورشیان به‌یك‌مرکز پلیس حمله‌ور شده ویا نقشه یك قیام دامنه دار را داشته اند تکذیب کرد معذالك وی حاضر نشد هیچگونه توضیحی در باره ماهیت قیام بدهد روزگذشته (آلوارو سیلوا) فرماندار پرتقالی انگولا اظهار داشته بود که عناصر مشکوك می خواستند با استفاده از وضعی‌که‌براثر ربودن کشتی (سانتا ماریا) بوجود آمده به زندان ها حمله ور شده و زندانیان را آزاد کنند .

زدو خورد وحشتناك

یك جهانگرد کانادائی که‌امروز از لوآندا می آمد اظهار داشت که ناظر زدوخورد وحشتناك بوده‌است جهانگرد کانادائی اظهار میداشت تعداد مهاجمین بسیار زیاد بوده و براثر تیر اندازیهای شدید عده‌ای بسیاری کشته شدند .

«پراودا» هم از کندی انتقاد کرد

مسکو ـ ۵ فوریه ـ آسوشیتد پرس ـ روزنامه پراودا ارگان حزب کمونیست شوروی امروز به دیگر روزنامه هائی که طی دو روزه اخیر بطور روز افزون از پیام «وضع‌اتحاد» کندی انتقاد می کنند ملحق شدو به وی حمله کرد . ارگان حزب کمونیست شوروی طی مقاله شدید اللحنی می نویسد . «قولی که کندی رئیس جمهوری امریکا در باره بالا بردن قدرت نظامی این کشور داده است نتیجه‌ای جز گوش بزنك‌کردن وهشیار دادن به مردم شیفته صلح در سراسر جهان نخواهد داشت .

شك و تردید

پراودا اضافه می‌کند پیام کندی به خودی خود یکنوع شك و تردید در باره حسن نیت او ایجاد می کند که کندی باید نه‌تنها باحرف بلکه عملا این شك و تردید را برطرف کند . پراودا سپس می نویسداما بدون شك مردم شوروی و دولت‌این کشور هرگونه قدمی راکه درجهت بهبود روابط امریکا و شوروی برداشته شود با آغوش باز استقبال می کند ، پراودا می نویسد تعلیمات کندی در باره ضرورت تجهیزات اضافی در مورد سیستم حمل‌ونقل هوائی ، افزایش تعداد زیر دریائی های مجهز با موشکهای پولاریس‌و تسریع در اجرای برنامه موشکی امریکا با حسن نیت و علاقه بحفظ صلح تضاد آشکار دارد .

ترقی قیمت دلار نسبت به پول‌های اروپا

لندن ـ ۴ فوریه ـ رویتر ـ امروز گزارش رسید که بعلت خروج ناچیز طلا از آمریکاقیمت دلار در برابر پولهای اروپائی کمی ترقی کرده‌است .

در هفته گذشته ۹میلیون دلار طلا از آمریکا به خارج‌رفته است . با مقایسه با ماه‌دسامبر که سیصد میلیون دلار طلااز آمریکا خارج شده بود مقدار طلای خارج شده ناچیز است.

روز گذشته قیمت‌طلا دربرابر دولار به ۳۵٫۳۵ دلار برای‌هر اونس تنزل کرد .

یك قریه زیر بهمن ماند

باردونجیا ـ ایتالیا ـ ۵فوریه ـ آسوشیتد پرس ـ شب گذشته در قریه «اورچه مولز» واقع در مرز فرانسه وایتالیا دو بهمن عظیم سقوط کرد که‌تقریبا تمام خانه های قریه را بزیر خود گرفت .

گزارشهای رسیده حاکی است که‌دراین حادثه۱۸خانه بکلی‌ویران شده وگروه زیادی جان سپردند . به بسیاری از خانه های دیگر نیز خسارت زیادی وارد شده . هنگام سقوط بهمن مردم در خواب بودند وبسیاری از آنان زیر توده های‌عظیم برف مانده اند .

تیم های کمك

اکنون تیم های نجات مرکب از افرادپلیس مرزی ـ سربازان اسکی‌باز ناحیه آلپ ـ و مربیان وراهنمایان اسکی مدارس برای نجات آسیب زدگان عازم محل حادثه شده‌اند . ریزش بهمن هنوز ادامه دارد واگر باز بهمن عظیمی سقوط کند بیم آن می رود که تمامی یکصد نفراعضای نظامی و غیر نظامی تیمهای نجات در معرض خطر نابودی قرار گیرند براثر ریزش بهمن بسیاری از نقاط ارتباطی در مرز ایتالیا و فرانسه‌بسته شده است .

سرمایه تهران

در ساختمان های عظیم

سیمان تهران

مصرف میشود

آوازم

آگهی مناقصه خرید مقوا

موسسه انحصار دخانیات ایران مقدار دویست و پنجاه تن‌مقوای برگی مورد احتیاج خودرا ازطریق مناقصه خریداری مینماید . داوطلبان شرکت در مناقصه میتوانند پیشنهاد های صریح و قطعی خودرا بااطلاع‌و رعایت کامل مشخصات ـ شرایط و مقادطرح پیمان که از اداره‌معاملات خارجی دریافت میدارند منتها تاساعت ۱۰ صبح روز ۲٫۵ر۱۳۴۰ مطابق‌با بیست‌و پنجم آوریل ۱۹۶۱ که‌روز قرائت پیشنهادات خواهد بود تسلیم نمایند .

حضور پیشنهاد دهندگان در جلسه مناقصه آزاد است . شرکت درمناقصه بمنزله قبولی کلیه شرایط مناقصه خواهد بود.

۱ـ۲ آـ۴۱۸۰۰ انحصار دخانیات ایران

از فردا صبح در سینماهای

رادیو سیتی ـ دنیا

این فیلم تنها اثر کمدی موزیکال امریکا است که‌تماشاچی از مشاهده آن خاطره‌ای بیسابقه‌و همیشگی بیاد خواهد داشت

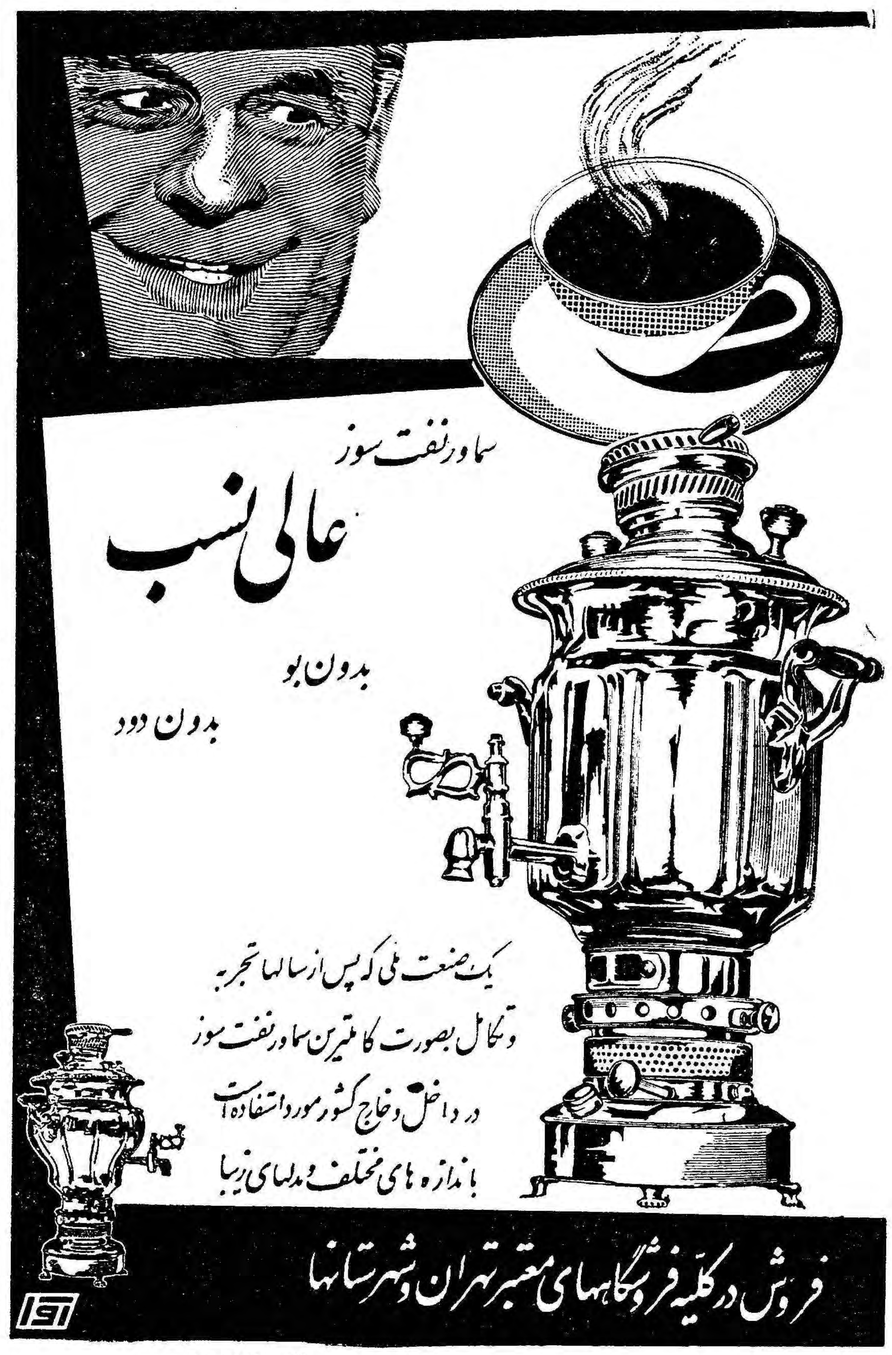

آـ ۴۱۸۷۸

احتیاط مسکو در برابر کندی

دولت شوروی از حملات تبلیغاتی خود نسبت به آمریکا کاسته است و نسبت به‌کندی امیدواری احتیاط آمیزی دارد

NEW YORK Herald Tribune

مسکو - ۱۰ روز قبل از انتخاب رئیس جمهوری جدید امریکا ، یکی از مقامات شوروی درضیافتی نزدیکی از آشنایان امریکائی‌خود رفت‌و پس از صحبت های معمولی شروع به سئوالاتی از وضع انتخاباتی کندی و نیکسون کرد ، وی پرسید به نظر آمریکائی ها انتخابات را کدام یك از نامزد ها ، خواهند برد . امریکائی مزبور شانه خودرا بالا انداخت و گفت به نظر می رسد دو رقیب ازحیث آراء ، خیلی بیکدیگر نزدیك باشند و هیچکس قبل از قرائت آراء ، اطمینان ندارد که چه‌کسی انتخاب خواهد شد .

مقام روسی گفت راجع‌بسناتور کندی چه عقیده‌ای دارید . البته او یك میلیونر است . ولی باید دید نظرش در باره روابط‌امریکا و شوروی ، مذاکره پیرامون مسائل جهانی ، خلع سلاح ، همزیستی مسالمت آمیز و تحریم آزمایش های اتمی ، چیست ؟

امریکائی مزبور در پاسخ گفت، کندی بار ها ، طی مبارزات انتخاباتی و سخنرانی های خود در سنا ، پیرامون مسائل مذکور ، اظهار عقیده کرده است وقاعدتا روسها باید با نظریات او آشنائی داشته باشند . مقام روسی اظهار داشت ، بله اینطور است . نامزد دمکراتها فقط حرف زده است واگر در اظهارات خود صمیمی باشد و انتخاب شود چه خواهد کرد ؟

برضد نیکسون

مرد آمریکائی اظهار داشت که من نمی توانم بطور قطع درباره طرز عمل کندی چیزی بگویم ، لکن اگر کندی انتخاب شود ، به عقیده من ، یك رئیس جمهوری فعال و نیرومند خواهد بود و با پوزخندی افزودکه ریچارد نیکسون نیز چنان خواهد بود .

مرد روسی دیگر چیزی‌نگفت وامریکائی میدانست که شوروی ها نسبت به نیکسون چه احساسی دارند زیرانیکسون بطور خلاصه گفته بود که روابط شوروی و امریکا در صورتی که انتخاب‌شود چگونه خواهد بود .

دراین نکته تردیدی نیست‌که روسها از انتخاب نیکسون حداقل ناراضی می شدند . مسکو که نیکسون را به عنوان مدافع جنك سرد معرفی کرده بود و می گفت وی تشنه آشامیدن خون کمونیست ها است . دست بایجاد ناراحتی و ددد سر می زد .

لکن هنگامی که کندی روی کار آمد و مسکو از این کار معاف شد . بااین حال شوروی با یك مسئله ناراحت کننده رو برو است که نمیداند کندی کیست‌و چه خواهد کرد .

از این رو روش شوروی تاحال نسبت به رئیس جمهوری جدید امریکا ، امیدواری احتیاط آمیز بوده است . روسها اظهار امیدواری کرده‌اند که وی نسبت بشوروی روش دوستانه تری داشته باشد و سیاست خارجی وی در مورد حل و فصل مشکلات جهانی منطقی باشد و از نظر «همزیستی مسالمت‌آمیز» موافقت کردند . کندی در مورد بتوان آنرا قبول کرد. «همزیستی آزادی خلبانان گفت یك مانع مسالمت آمیز» سیاست کمونیست بهبود روابط شوروی و امریکا ها برای گرفتن جهان ، بدون بقیه درصفحه ۱۵
توسل به جنك است .

آرامش جنك‌تبلیغاتی

اتحاد شوروی ، برای‌تشویق آقا ی‌کندی به اتخاذ چنان روش هائی دست باقداماتی از قبیل‌آزاد کردن خلبانان هواپیمای «آر - بی-٤٧» و فرستادن پیامهای تبریك آمیز ، برای وی کرد . لکن شوروی ، هیچ گذشتی در مورد مسائل اساسی مورد اختلاف دو کشور نکرده است .

در حال حاضر ، شوروی از شدت جنك تبلیغاتی خود که در روز های آخر دوران آیزنهاور ، تمام روزنامه ها ورادیو های‌شوروی بدان مشغول بودند ، کاسته است

مفسرین رادیو مسکو و«پراودا» در روز های اخیر ، مانند سابق نمی نویسند که امریکا لائوس ، کوبا و کنگو را لگد مال کرده ودر همه جای دنیا ، صلح را به خطر انداخته است .

مفسرین اولین اشارات و اقدامات کندی را نیز با احتیاط تایید می کنند و یك مجله نوشت که کندی روز تعطیل هفته رانیز مشغول بکار بود .

البته تمام مطبوعات شوروی با دستور او مبنی بر ممنوع ساختن پرواز های هوائی بر فراز شوروی و ایالات وی در مورد آزادی خلبانان هواپیمای «آر ، بی ،٤٧»

پرزیدنت کندی ، برای آنکه در روابط آمریکا وسایر کشورها وضع تحریك‌آمیزی پیش نیاید ، سخنرانی نظامیها را پیرامون مسائل سیاسی ممنوع ساخت .

ادعانامهٔ «گالوائو» علیه سالازار

(٤)

در شماره امروز آخرین قسمت گزارش تکان دهنده سروان گالوائو بنظر خوانندگان میرسد

گزارش (گالوائو) میگوید که بومیان نسبت به این طرز استخدام و اجبار بکار بشدت نفرت میورزند. بعضی از کار فرمایان کارگران اجباری را تحت شرایطی درست نظیر حیوانات بجزیره «سنت قوم» مرکز کشتزار های کاکائواعزام میدارند و چنان خشونتی بخرج میدهند که آنها بشدت وحشتزده و مرعوب میگردند . در بسیاری از مراکز کار در «انگولا تلف شدن۳۰ تا ۴۰ در صد از کارگران حتمی است و این امر نیز بنوبه خود بر ترس و وحشت بومیان میافزاید .

دولت برای رفع‌نیازمندیهای‌خود نیز متوسل به‌استفاده از کاراجباری میگردد وچنانچه نتوانست کارگر کافی بدست بیاورد از زنان و معلولین استفاده میکند .

تذکر این نکته جالب است که چون غالبا دستگاههای اداری‌محلی برای پرداخت دستمزد ها وجوهی دراختیار ندارند . کارگران را ناگزیر میسازند که بدون‌حقوق‌کار کنند و تعداد کارگرانی که بدون پول و حتی دریافت غذا در جاده سازی و مزارع دولتی کار میکنند بسیار است . در مناطق دور دست غالبا اتفاق میافتد که کارگران را به کارهای دشوار و سنگین وادار میکنند و پول آنها را چند ماه پس از آنکه کار خاتمه یافت میدهند .

توده های مردم بحساب خود کار میکنند . کشاورزان ، بازرگانان، صاحبان صنایع و دامداران بومی در اقتصاد کشور نقش درجه اول را از لحاظ اهمیت بعهده دارند و اعمال خشونت از طرف دولت هیچگونه تاثیری در بالا بردن سطح تولید ندارد .

برای بهبود وضع آبیاری اقدام قابل ملاحظه‌ای صورت نگرفته و از لحاظ وضع ارتباطی با آنکه سرویسهای فنی بجای استفاده از دو اسب بوجود آمده ولی وسائط جدید عملا باتولید کنندگان بومی ارتباطی ندارند .

از لحاظ نظری برای توسعه و ترویج‌بعضی از محصولات‌کشاورزی که ارزش فوق‌العاده دارد یك سیستم امتیازات خاص جهت دهقانان بوجود آمده‌است ، ولی‌عملا این سیستم فقط منطبق با منافع آنی شرکت های بزرك اجرا میشود و کشاورز بومی بصورت برده‌ای‌که بخاك چسبیده است درمیاید . او باید تمام خطرات و مشقاتی را که برای بدست آوردن محصول‌پیش می‌آید متحمل شود ، و شرکت های بزرك بدون هیچگونه تعهد و یا تضمینی فقط در پی کسب‌منفعت هستند .

با آنکه دولت وعده مساعدت فنی داد ، ولی این وعده هرگزبه حقیقت مقرون نگردیده است .

یك کشاورز بومی فقط بر بالای سر خود سایه خارجیان ،ماموران‌دولتی و مبلغانی را می بیند که مرتبا بگوش او میخوانند برای تولید محصول ، هر کجا بتواند ، روی زمین خوب و یا بد ، نیاز فوری هست،بدون‌آنکه کوچکترین‌مطلبی باو بیاموزند .

وضع بصورتی است که گاه کشاورز بدبخت حتی قادر به تامین غذای مورد نیاز خود نیز نمیگردد. مشاهده مناظر خشونت آمیزی که توسط ماموران دولت بوجود می - آید و منجر به تلفات بسیار می - گردد هرگز استثنائی نیست .

دستگاه اداری را اشتیاق به‌تولید هر چه بیشتر محصول کور کرده است . گوئی بهیچوجه تشخیص نمیدهد که این سیاست هرگز مفید نخواهد افتاد.

سر انجام گزارش « گالوائو» به تشریح‌فساد و رشوه‌خواری‌معمول دردستگاه‌اداری‌واستفاده کارفرمایان از ضعف ماموران دولتی برای‌اجحاف به بومیان میپردازد و خاطر نشان مینماید که چگونه با این ترتیب مسئله دفاع از حقوق آنان بکلی منتفی میشود .

گزارش گالوائو میگوید این وضع موجب میشود که :

۱-از تمام راه های ممکن برای اجرای سیاست تثبیت دستمزدهای عادلانه جلوگیری شود .

۲- اعمال رفتار غیر انسانی با کارگران و مجازات های جسمی در نقاطی نظیر « موزامبیك » کماکان وجود دارد . تعهدات مربوط به‌تامین حداقل خوراك و پوشاك و بهداشت جز در موارد معدود از بین رفته‌است و ایده « بومی فقط جانوری بشمار میرود » هنوز تفوق‌دارد . به‌بهداشت جسمی وروانی کارگران کوچکترین توجهی نمیشود .

۳- بر اثر نتایج این وضع‌نیروی کارگری بهدر داده میشود .

٤- این وضع نامطلوب اثرات خود را بصورت عمیقی روی سکنه بومی باقی میگذارد.

۵- انتقال کارگران از یك‌ناحیه به ناحیه دیگر بدون توجه به آب‌و هوای هر منطقه‌آنان را بشدت‌رنجور و ضعیف میکند .

٦- اخاذی از کارگران وغصب اموال آنان رایج است .

۷- وضع‌مسکن بومیان بهیچوجه رضایتبخش نیست .

۸- بقایای روحیه انهدام‌و نابود کردن که از قرن گذشته بیادگار مانده هنوز نفوذ دارد.

هیچکس نمیتواند انکار کندکه مشکل سرزمین های افریقائی یکی از مهمترین مشکلات است .اما نکته اصلی در اینست که‌طی ده‌سال گذشته ما بخوبی بر این نواقص آگاهی داشته‌ایم ولی حتما یك قدم در راه رفع آن بر نداشته‌ایم .

گزارش گالوائو با این جملات‌پایان می پذیرد:

« من مسئولیت کامل صحت‌آنچه را در این گزارش ذکر کرده‌ام بعهده میگیرم . ممکنست مرا از این جهت مورد انتقاد قرار دهید که حقیقت را بطور کامل در میان نگذارده و قضیه را از جنبه های مختلف آن مطرح نساخته‌ام . اما برای اینکار باید کتاب ها نوشت‌و ساعتها وقت صرف کرد .»

پایان

(ترجمه از هفته نامه ابزرورچاپ لندن)

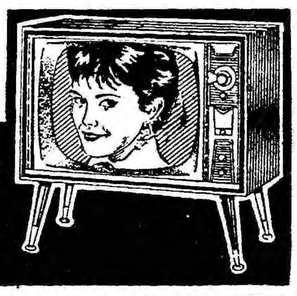

تلویزیون المپیک
محصول ۱۹۶۱ آمریکا - مجهز بدستگاه رادارکه ازدور وبدون سیم کنترل میشود
نمایندگی انحصاری: شرکت جواهری خیابان باب همایون سابق تلفن ۳۰۳۳۲۵
Olympic

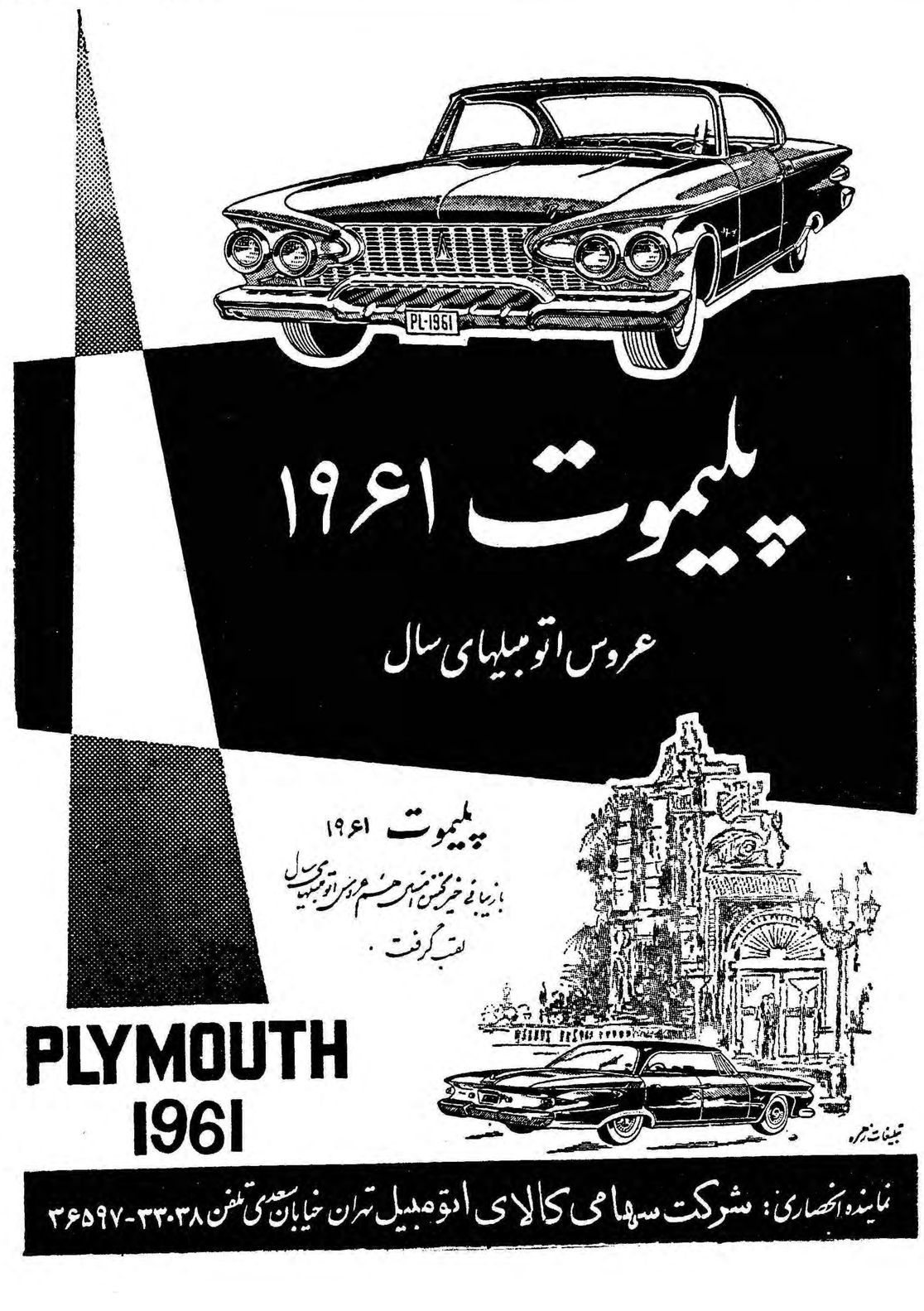

اقتصاد

از محمدحسین اخباری

شوهر مرغ!

چندسال قبل یکی‌از رفقای ایام تحصیل که‌تازه از فرنگ برگشته‌بود خیلی کوشش داشت‌که از هرموقعیت ومناسبتی استفاده کرده وبه‌نحوی از انحاء بطور مستقیم‌یغیرمستقیم‌بفهماندکه اوفرنگ بوته وحالا فرنگی ماب شده ازجمله یکروز ضمن حرف میخواست کلمه خروس را بگوید :تجاهل کرد و در حالیکه قیافه فیلسوفانه‌ای بخودش گرفت که‌انگار در مغزش پی لغت خروس میگردد من من‌کنان گفت «به شوهر مرغ چی میگویند ؟..» بنده فهمیدم که‌منظورآقا خروس است . خنده کنان گفتم برادر بیست‌و چند سال خروس شنیده وخروس‌گفته‌ای حالا یکی‌دوسال‌دوری‌ازوطن این لغت‌را ازخاطرت برده است ؟

چندروز قبل‌نظیر این ماجرابوضع اسفناک تری تکرار شد وتفصیل آن ازاین قرار است :

بنده تابحال از کمیسیون اداارات خیلی چیزها شنیده بودم‌اما برای‌العین ندیده بودم وباصطلاح شاهد عینی نبودم تاآنکه جای شما خالی چندروز قبل توفیق رفیق شد وبنده برای‌اولین بار دریك کمیسیون اداری شرکت کردم .این کمیسیون هاواقعا دیدنی است ومن حالا فکر میکنم اگراین کمیسیونها نباشد کارمندان ادارات (البته آن‌افرادی که‌بدرجه‌حق‌شرکت در کمیسیون رسیده‌اند برای رفع خستگی چه خواهند کرد ؟

یکی‌از آقایان اعضای کمیسیون که‌رئیس یکی‌از ادارات هم‌بود موقع راغنیمت شمرده وبرای آنکه سرآمد همگنان درکمیسیون‌باشد لابلای‌مطالب مربوط به‌موضوع کمیسیون چنان به تعریف وتمجید از مدیرکل پرداخت که‌اصلا موضوع کمیسیون منتفی‌شدو دریك چشم برهم زدن موضوع مورد مذاکره حسن خلق ، نوع پروری ، سجایای پسندیده و لیاقت وکفایت آقای مدیر کل شد .

این آقای رئیس که‌خیال میکرد درحرافی ونکته سنجی تالی‌ندارد‌برای آنکه بهترو بیشتر جلوه به‌هنر وکمال خود بدهدیك‌خط درمیان وسط‌حرف‌هایش لغات فرانسه چاشنی میزد .واز جمله کلماتی اززبان فرانسه رابکار میبرد که‌من‌تاآن روزدرمحاوره فارسی نشنیده بودم . یادم هست به‌جای‌لغت کوشش «افور»وبجای‌عمل «فونکسیون» رابکار میبرد و خیلی از این قبیل هنرنمائی‌ها که‌ذکرش هم شرم‌آور است .

معلوم نیست این‌تظاهر به‌بیگانگی چه‌لذتی دارد که‌بعضی ها تااین حد خودرا بنده وعبدوعبید آن‌میسازند . معمولا افرادی که تحصیلات عالیه دارند باید بیشتر پایبند به سنن و آداب ورسوم ملی‌و نژادی خودباشوند وباصطلاح رابطه آنها با ملیت محکم‌تر از آنهائی باشدکه از لحاظ اطلاع برگذشته وموقعیت خاص کشور خود درمضیقه هستند . ولی متاسفانه‌گاهی دربرخی ازاین افراد روشنفکر واحیانا جهان دیده کوته نظراتی پیدا میشوند که انگار همین آلان- چشم بجهان گشوده‌اند واز همه جا بی‌خبر .

به عقیده من گناه این افراد تحصیل‌کرده است که‌برای خودنمائی وتظاهر به فرنگی بودن عالماو عامدا متوسل به‌بیگانگی میشوند

اگرآن دکان‌کباب چلوئی‌اسمش را میگذارند «ویکتورهوگو» ویافلان واکسی‌روی‌تابلویش مینویسد«واکسی پتهوون» گناهی ندارد. گناه اصلی بگردن این قبیل افرادی است که «کوشش» زیبای‌فارسی راناديده‌گرفته کلمه نامانوس «افور» فرانسه راهنگام صحبت کردن بکار می‌برند .

اجتماع ساخته وپرداخته ذوق و سلیقه افراد است . چرا صدی‌هشتاد اسامی مغازه های مالغت فرنگی‌است؟ معلوم نیست اگریك نفر که‌سواد فرنگی ندارد درحالیکه فارسی را هم خوب بداند آنوقت این اسامی مغازه‌ها را چطور بخواند واصولا چطور معنی آنرا بفهمد ونیزمعلوم نیست که‌اصولا این توسل به بیگانگی چه لذتی‌دارد

انگلستان باآن عظمتش هنوزسنن ورسوم قرون‌گذشته خودرا حفظ‌کرده وباعلاقه‌وکوششی فوق العاده‌ای‌درحفظ آن میکوشد تاجائیکه قانون در مقابل عرف نفوذ ندارد . زیرا قانون رارسمی میدانند که‌برحسب‌ضرورت حال‌بوجود آمده اما عرف رارابطه‌ای میدانند که اجدادشان در قرون متمادی با آن خو گرفته وآنرا اعمال کرده‌اند .این‌عرف باصطلاح بوی نیاکان آنها را میدهد.

آمریکائیها که‌بیش از چند صد سال تاریخ ندارند کوشش دارند که همان اندازه قومیت وملیت ورسوم و آداب قدیمی خود را حفظ کرده و نمیگذارند که‌پیش‌رفت تمدن جدید آن سنن را که زیاد هم‌کندنیست‌لوث کند .

آنوقت ماکه شش هزار سال‌تاریخ وتمدن وادبیات داریم .افتخار میکنیم که‌بجای‌کلمه‌زیبای کوشش‌لغت«افور!» را بکار ببریم .

هرپیشرفت‌و یاعدم پیشرفت‌اجتماعات در رعایت همین نکات دقیق وبظاهر ساده است !

کفتگوی مردم

صدور گواهینامه رانندگی

آقای علی اصغر خادم شمس می نویسد : دارای چهار کلاس سواد ابتدائی هستم و سالها است‌مشغول شاگردی و رانندگی میباشم بطوری که نقص فنی بسیاری از آلات‌ماشین را بخودی خود رفع میکنم معهذا اداره راهنمائی از امثال من برای صدور گواهینامه رانندگی مطالبه ارائه کارنامه شش ساله مینمایددر صورتیکه در خدمت مقدس سربازی تصدیق رانندگی نیز بدست آورده‌ام

دونوع وزنه

از اردبیل آقای حسن فرجاد می نویسد در ا بن شهرستان بعضی را با سنك هشتاد مثقال معامله می اجناس را با سنك چهل مثقال وبرخی کنند که برای کسانیکه باینموضوع بیسابقه هستند ایجاد سرگردانی می شود شایسته است‌بازرسان شهرداری مراقبت کنند از رواج‌وزنه های غیر مجاز جدا جلو گیری شود

اضافه کار دبیران

دبیران فرهنگ سمنان تلگراف می کنند هنوزتوفیق، دریافت حق‌التدریس اضافه کار سه‌ماه آخر سال تحصیلی گذشته و چهار ماهه اخیر دست نداده تقاضا داریم برای دلگرمی بیشتر در راه انجام خدمات‌فرهنگی دستور مقتضی صادر فرمایند .

تغییر نام خیابان

جمعی از اهالی خیابان هاشمی می نویسند شایسته است شهرداری‌برای احیاء نام بزرگان ایران باستان نام خیابان هاشمی که از خیابان نواب شروع میشود به خیابان کورش تغییر دهد .

توضیح وزارت کشاورزی

آقای مدیر کل اطلاعات وزارت کشاورزی درمورد شرحیکه درشماره ۱۰۴۰۳ تحت عنوان (گناه کارمند روز مزد) درج گردید اعلام میدارند: طبق اساسنامه شرکت اشخاصی میتوانند عضو شرکت باشند که در حین قبول عضویت کارمند رسمی حکمی یا پیمانی وزارت کشاورزی بوده و برك درخواست عضویت را امضاء و مفاد اساسنامه شرکت را قبول نموده باشند چون آقای سیاوش سبروس کارمند روز مزد وزارت کشاورزی واجد شرایط عضو بودن در این شرکت نبود طبق ماده مذکور حق السهم پرداختی ایشان مسترد وازعضویت شرکت خارج گردید و ادعای نامبرده مبنی بر اینکه در مجمع عمومی شرکت تصویب شده بکارمندان روز مزدکه سهام خودرا مانند سایرین بپردازند در برابر تعهد کارمندان رسمی به آنها خانه اقساطی واگذار می شود اساسا بیمورد بوده وچنین تصمیمی در این باره از طرف شرکت گرفته نشده است .

دستمزد خیاطان

آقای اسماعیل موحدی مینویسد یکی از صنوفی که در تعیین دستمزد بحد اعلا بی انصافی میکند صنف‌خیاط است که مثلا برای دوختن یك کت‌و شلوار ساده حداقل یکهزار ریال اجرت مطالبه میکند البته دوزندگانی هم هستند که بیش از اینها میگیرند شایسته است حال که برای جلوگیری ازاجحافات کسبه‌مبارزه‌ای‌شروع شده نسبت بدستمزد دوزندگان نیزمقرراتی وضع گردد .

توضیح اداره نظام وظیفه

در باره شرحی که آقای محسن از طرف دانشجویان متفرقه در شماره مورخ ۱۲ دیماه نوشته بودند که عده‌ای از محصلین پس از اخذدیپلم بطور متفرقه خودرا باداره نظام وظیفه عمومی معرفی کرده‌اند واین اداره آنان را غایب شناخته است اینك اداره نظام وظیفه عمومی باطلاع چنین مشمولینی میرساند : درصورتی که نامبردگان متولد ۱۳۱۲ تا پایان ۱۳۱۵ باشند و قبل از قرعه کشی خودرا معرفی کرده باشند طبق تقاضای اداره نظام وظیفه عمومی غیبت آنان بخشوده شده است و جزو طبقات بخشوده منظور گردیده اند و آنان می توانند جهت اخذ معاف دائم خود باداره نظام وظیفه عمومی مراجعه نمایند .

شعبه بانك کشاورزی

آقای محمد حسن کابلی از ماموریه زرند مینویسد نمایندگان یکصد هزار اهالی زرند تاکنون مکرر از بانك کشاورزی تقاضا نموده‌اند شعبه بانك در این حوزه دایر شود تا کشاورزی که قصد دارد یکهزار ریال وام بگیرد سه‌روزبرای رفتن بساوه از کاربیکار نشود .

مشمولین دیپلمه ۱۳۱۹

اداره نظام وظیفه عمومی درباره نوشته آقای محمد گرامی که در شماره مورخ ۲۱ دیماه چاپ شده اعلام می‌دارد مشمولین که مدت معافیت‌آنان منقضی شده و همچنین مشمولین دیپلمه ۱۳۱۹ که بدون برك معافی هستند بایستی خودرا معرفی وبوضع آنان رسیدگی وتا موقع تامین احتیاجات‌آینده برك جدید طبق مقررات قانون دریافت دارند .

از: خسرو فرشیدورد دانشجوی دوره تخصصی تحقیقات‌اجتماعی

مشکلات شهرهای اندیشیده و شهرهای بی نقشه

بحث جالبی است حقوق وتکالیف شهرداری و مردم در برابریکدیگر جا دارد که مطلعین در آن شرکت جویند :

ما برای اداره شهرهای‌خویش ابتدا باید از تجاربی‌که‌دیگران در این باره اندوخته‌اند آگاه شویم و سپس آنها رابامحیط خاص کشور خود منطبق سازیم.

در این مورد نخستین نکته‌ای‌که نظر ما را جلب مینماید اینست که راز موفقیت ممالك مترقی در اداره شهرهای خویش سپردن امور شهر بدست خود مردم است ،سرپیشرفت آنان در اینست که مردم با نهایت آزادی انجمن‌شهرو شهردارصالحی برای خویشتن انتخاب میکنند بنا براین اولین گامی که ما باید در این راه برداریم تشکیل انجمنهای شهر از راه انتخابات و اجرای‌قوانین شهرداریست .

نکته دیگری که باید از آنان آموخت اینست که مدیریت واداره امور شهر خود شعبه‌ایست از علوم اداری و مانند سایر علوم‌نیازمند تحصیل و آموزش است وباید این فکر را بدور انداخت که کسی‌مکتب نرفته و تعلیم نیافته آموزگار های بلدیه و شهری شود. در کشور های مترقی گردانندگان شهر همه و همه در رشته مربوط تبحر و تخصص کافی دارند . اصولا باید دانست که قرن ما قرن تخصص و مهارتست و در این دوران هرکاری هر قدرهم ساده باشد محتاج به تحصیل و کارآموزیست ودورانی‌که یکتن در رشته‌های متعددی مهارت داشت و عصریکه یکفرد واحدهمه کاره» بود مدتهاست سپری شده است .

پس بی شك برای شهرداری هم باید کلاسهائی در دورهٔ متوسطه و عالی دایر شود و افرادی برای این منظور تربیت نماید و مردم هم در انتخابات اعضاء انجمن شهر علاوه بر درستکاری و حسن نیت این‌نکته را هم منظور نظر خویش قراردهند

مسائل و مشکلات شهرداری

شهرداری بخصوص در کشورما با مسائل و مشکلات بسیاری روبرو است که ما سعی میکنیم در اینجا اهم آنها را خاطرنشان سازیم عامل اصلی‌بسیاری ازاین مشکلات توسعه شهرها و هجوم مردم از روستا ها بشهر است که طبق تحقیق علمای جامعه شناس یکی از مسائل قرن است درزمان مابراثر توسعه صنایع و مراکز علمی در شهر ها سیل جمعیت از دهات بشهر ها و از شهر های کوچك بشهر های بزرك امری محسوس است که موجب گسترش بیسابقه شهر ها وایجاد اشکالات زیاد برای دولت و شهرداری ازنظر تامین مسکن و وسایل ارتباطی ، آب ، برق ،فرهنك و بهداشت‌است

مشکل مسکن

این امر مخصوصا در تهران و بلاد بزرك مملکت درد سرهای فراوانی راآفریده است از جمله بر اثر گرانی زمین درنواحی مرکزی شهر مردم بخرید زمینهای نسبتا ارزان اطراف شهر می‌پردازند وبه ساختن خانه‌هائی که چون موی کوسه ها بوضع زشت و نامتناسبی در کنار شهر روئیده است مبادرت میورزند که برای دولت و شهرداری مخارج هنگفتی از لحاظ تهیه آب و برق ومدرسه و وسایل ارتباطی ببار می‌آورد . بطوریکه گاهی پرداختن مجانی قیمت زمین وخانه این گروه از طرف دولت و شهرداری بمراتب باصرفه تر از مخارج تامین‌حوائج سابق الذکر است . از طرف دیگر درنقاط حساس شهر بواسطه‌گرانی زمین سرمایه داران برای اینکه به مراکز حیاتی نزدیك باشندساختمان های سر بفلك افراخته چند اشکوبه میسازند و عرصه را بمردم مجاور تنك مینمایند و ساکنان اطراف را از نور کافی و فضای آزادمحروم میدارند. برای رفع این مشکل‌نیز میتوان ازآزمایشهای ممالك‌پیشرفته استفاده کرد آنان این دردها رابا نظارت کامل‌وحساب شده‌شهرداری و دولت بر امور ساختمانی درمان مینمایند . جامعه شناسان شهری بوسیله مطالعات علمی خود بطور کلی درجهان دونوع شهر تشخیص داده‌اند یکی شهر های خود رو و بی‌نقشه که‌بدون درنظر گرفتن‌نیاز- مندی های‌عمومی وآینده‌شهر برپایه احتیاجات و منافع شخصی توسعه می‌یابند (مانند شهر های ما) و مالا چنین بلادی از لحاظ خانه- سازی و خیابان‌کشی وارتباطات بی‌تناسب خواهند بود وهمواره اداره آنها بامشکلات زیادی دست - بگریبانست درمقابل نوع دیگر شهرها هستند که آنها را شهر های «اندیشیده » یاطبق نقشه گویند که بتازگی در جهان‌مرسوم شده اند و ساختمان آنها بر منافع جامعه‌وهدف‌ونقشه معین‌ومنظم‌استوار است و بامشکلات فوق هم روبرو نیستند .

از طرفی کارشناسان شهری بتجربه دریافته‌اند که شهر های نااندیشیده و بی نقشه پس ازطی یکدوران بی‌هدفی و آشفتگی برای غلبه برمشکلات بیشمار خودبشهر های اندیشیده و بانقشه بدل‌میشوند و بنظارت کامل شهرداری و جامعه برامور خود تن درمیدهند . حال که سرنوشت همه شهرها سرانجام «اندیشیده » شدن و پیروی ازنقشه های حساب شده‌است پس چرا شهرداران ما علاج واقعه را قبل از وقوع نکنند چرا نظارت صحیح و کاملی برجریان امور شهر ازهم اکنون بعمل نیاورند تا از گزند زیانهای مالی و مشکلات اداری در امان باشند .

مثلا یکی از مسائل شهر رو بتوسعه تهران تکثیر وزادو ولدیك عده خانه مقوائی است بنام « خانه معمار سازی »که بوسیله گروهی طماع باقیمتی ارزان ساخته میشود و بابهای گرانی بفروش میرسد و پس‌ازمدت‌کمی برسرخریدار‌بینوای آن خراب می‌شود آیا چه مرجعی بهتر از شهرداری قادر است مانع ساختمان اینگونه خانه‌های قلابی گردد و جان ومال مردم را ازگزند آن ایمن دارد .

۲-ناهماهنگی شهرداری باسازمان های‌دیگر- یکی‌ازخصوصیات کار های شهری ارتباط نزدیك آن با امور دیگر و باسایر سازمانهای دولتی و ملی از قبیل سازمان آب- بهداری و فرهنك است که‌دراختیار شهرداری نیستند و چه بسا بین شهرداری و آنها تضادهائی بوجود می‌آید که زیانهائی را ببار می‌آورد مثلاشهرداری‌وسازمان‌آب‌رادر نظر گیریم : شهرداری بدون اطلاع از اینکه سازمان آب میخواهدبزودی خیابانی را لوله‌کشی کند آنجارا آسفالت مینماید اما سازمان آب هنوز چند صباحی نگذشته و هنوز اسفالت مزبور محکم نگردیده آن راخراب میکند و برای اسفالت مجدد آن متحمل مخارج زیادی میگردد و بهمین ترتیب است‌روش کارشهرداری باموسسات دیگر از قبیل راهنمائی بهداری فرهنك‌درمان کار نیز تنها در پرتو هم‌آهنگی و تفاهم بین سازمانهای مزبور و شهرداری میسر خواهد بود .

۳-مشکل تمرکز - موضوع دیگر تمرکز کارهای اداری وعلمی و اقتصادی در یك نقطه شهر است که موجب هجوم مردم به‌آن نقطه‌و در نتیجه باعث اختلال عبور و مرور و اتلاف‌وقت و کندی کارهامیگردد. همانطور که در تهران موسسات حساس دراطراف میدان سپه وبازار متمرکز شده‌اند. ومابرای العین مشاهده میکنیم که چگونه مردم‌هر روز ساعتها عمر خودرا در انتظار رسیدن‌اتوبوس‌وتاکسی‌تلف میکنند و چگونه حتی آنهائیکه براتوبوس یاتاکسی مراد سوارند براثر بند آمدن راه‌ها دیر بمقصد میرسند و می‌بینیم که این امر چه‌تصادفات دلخراشی را ببار می‌آورد . چاره این درد نیز علاوه‌براصلاح وضع عبور ومرور انتقال مراکز حیاتی شهر از یك نقطه بنقاط‌متعدداست. یکی از طرق علاج این بیماری که در لندن و پاریس‌باموفقیت‌آزمایش شده‌است ایجاد شهرهائی‌دراطراف شهر مرکزیست بنام «شهر های اقمار » و انتقال بسیاری از مراکز اقتصادی واداری بنواحی مزبور است متاسفانه شهرهائی که در اطراف تهران ساخته شده‌اند چون بدون نقشه و هدف اجتماعی است و بیشتر براساس سود شخصی بنا شده‌اند و چون عاری از مراکز حساس اداری و اقتصادی‌و درنتیجه فاقد استقلالند و بازهم بتهران وابستگی دارند اگر بارخاطر شهرداری نگردند هرگز یار شاطر هم نتوانند بود .

چه‌ساکنان نقاط مزبور هربامداد باتوبوس وسواری افتان و خیزان بسوی مرکز تهران هجوم می- آورند وباسایر اهالی دربندآوردن راه ها و ایجاد اشکال همکاری و اشتراك مساعی مینمایند بنابراین نمیتوان آنهارا شهرهای اقماربمعنی واقعی گفت.

۴-فرهنك - در بسیاری ازکشور ها شهرداری و مردم شهر در گرداندن چرخهای فرهنك ملی و ایجاد اداره دبستانها و دبیرستانها ودانشگاهها اساسی‌ترین نقش ها رابازی میکنند ودر کمك بمعلمان‌و ساختن کتابخانه وپارك وتفریحگاه برای کودکان ونوجوانان اقدامات عمده‌ای بعمل می‌آورند وتنها بااین طریق قافله گرانبار تعلیم و تربیت رابسر منزل مقصود هدایت‌می‌کنند ولی مادر این زمینه پیشرفت زیادی نکرده‌ایم ودر نتیجه فرهنك ما بروز بدی افتاده است وباید ماهم دراین راه گام برداریم و شهرداری مانند جاهای دیگربفرهنك و فرهنگی کمك‌های مهمی بنماید.

بقیه درصفحه ۱۵

گرسی چرچیل

بازگشت

دکتر ناصر ضیاء درسال ۱۳۳٤ دربیمارستان‌جرسی‌سی‌تی در ایالت نیوجرسی دوره انترنی خود را پایان داد وسپس‌دربیمارستانهای‌واشنگتن ونیویورك دوره تخصص خود را در بیماریها و جراحی جهاز تناسلی اداری بپایان رسانید و درسال۱۳۳۸ چیف‌رزیدنت بیمارستان «لینکلن - هاسپیتا» بوده وپس از اتمام دوره تخصص عهده دار سرویس‌جراحی اورولوژی بیمارستان دکتر ها در نیویورك گردید ، ما ورود ایشان را تبریك گفته و موفقیت ایشان را خواستاریم .

آ_٤١٨٤٠

بهترین سوقات‌ازنا

اهالی محترم از ناومسافرین‌باقلوا پشمك قطاب یزد ساخت بنگاه حاج خلیفه رهبر از نمایندگی‌پیسی کولا دعوت الذاکرین خریداری فرمائید .

آ_٤١٨٧٤

بنگاه آپولون

کلیه صفحاتیرا که همه روزه از تلویزیون ایران میشنوید از بنگاه آپولون میباشد آپولون معرف و پخش کننده بهترین صفحات‌ایرانی وفرنگی است .

خیابان منوچهری مقابل دبیرستان ژاندارك

آ_٣٨٠١٧

یك خبر جالب ...

اطلاعات کودکان

روز سه‌شنبه نوزدهم بهمن‌ماه در

٤٤ صفحه

قیمت ٥ ریال

منتشر میشود

علاوه برداستانها و مطالب سودمند وسرگرم‌کننده شماره های برنده مجله هفته قبل نیز چاپ شده است .

جوائز این شماره‌ها دوعدد کارت افتخاری برنامه سینمائی کودکان میباشد . که صبح هرجمعه از طرف انجمن هنری کودکان درسینما رویال برگزار میشود .

شرکت سهامی ساختمانی و میکانیکی مهشید

باطلاع عموم میرساند که شماره تلفنهای قبلی به ۷۲۵۶۰ و ۷۱٤۷۳ تغییر یافته است .

۱_۲ آ_۳۷۹۰۷

تشکر

بدین وسیله از جناب آقای دکتر شاهرخ پزشك بیمارستان بازرگانان که‌در ساعت دوبعد از نیمه شب ببالین مریضم آمده و فوری معالجه نمود تشکر و امتنان قلبی خودرا بحضور محترم ایشان تقدیم‌میدارم

خانم خانمهای نیری آ_٤١٨٧٢

آخرین اختراع خودکار تقویمی

ساعت اُلما OLMA

عمده فروشی در تهران نعمی زاده چهارسوق کوچك تلفن ۲۴۸۷۶ و سایر ساعت فروشیهای معتبر تهران وشهرستانها

آ_ ٤١٨١٦

درمدت

پانزده روزه ارفرانس

۱۲ بهمن ... تا ۲٦ بهمن‌ماه

بلیط

بخت‌آزمائی بزرك

راکه بنفع‌جمعیت خیریه ملکه فرح پهلوی ترتیب داده شده از شرکت ارفرانس خریداری فرمائید

جایزه اول یك مسافرت دلپذیر بوسیله بوئینك ارفرانس بانتخاب برنده تهران - توکیو (برای یکنفر)

یاتهران - نیویورك (برای یکنفر)

یا تهران - پاریس (برای دونفر)

بلیط دوسره ومخارج ۸روز اقامت توسط بنیاد پهلوی میباشد

جایزه دوم یك تلویزیون اهدائی شرکت زیمنس ایران

جایزه سوم بیراهنی از خیاطخانه‌های‌بزرك پاریس

جایزه چهارم رادیوی مبلی‌بزرك ٥موج توسط‌شرکت‌سهامی‌پخش‌رادیو

جایزه پنجم اجاق‌گاز سوز بافر هدیه پرسی‌گاز

مجموعا ۱۰۰ جایزه بزرك

که توسط بازرگانان محترم تهران وپاریس اهدا گردیده است

قیمت بلیط ۱۰۰ ریال

قرعه کشی این بخت آزمائی در شب نشینی مجلل ارفرانس که در تاریخ ۲٦بهمن۱۳۳۹ درسالن هتل‌ونك برگزار میگرددانجام خواهدشد

۱-٥ آ_۳۷٦٦۷

علاوه برفرشهای لاستیکی اسفالت تایل‌گودریچ هم وارد شد

۱_٤ آ_٤٠٢٤٠

مشعل اتوماتیك ساخت کارخانه منظم «ری» آمریکا

„Ray" Oil Burner Co.

برای شوفاژ - مصارف صنعتی - حمامها

با ۸۵ سال سیادت صنعتی دارای بزرگترین تعداد فروش درسراسر جهان میباشد

آگنی زیبا

نماینده انحصاری: شرکت شعله خاور - چهارراه بهارتخت جمشید - تلفن ٦۹۲٤۷ - ٦۸۹٦۲ - ٦۸۹٦۱

آ_ ٤١٧٨٠

اطلاعات اقتصادی

اجرای سیاست تشویق پس انداز

برای کمك بمبارزه باترقی قیمت‌ها واز بین‌بردن تورم بدولت پیشنهاد شده‌است

برای تقلیل مصرف عمومی ودر نتیجه کاهش تقاضا جهت مبارزه با تورم و افزایش دائمی قیمت ها یکی از پیشنهاد هائی که بدولت شده پائین آوردن قوه خرید مردم از طریق تشویق و افزایش پس‌انداز ها می باشد .

در توصیه ای که دبیر خانه شورای عالی اقتصاد نموده استدلال نموده است که افزایش پس‌انداز باعث تقلیل‌میزان تقاضای کلی‌شده واز طرف دیگر می توان پس‌انداز راواز طریق سرمایه گذاری متوجه امور تولیدی نمودواین خود باعث ازدیاد تولید و عرضه بیشتر کالا میشود .

برای کمك به از بین بردن اثرات تورمی اتخاذ یك سیاست تشویق پس‌ انداز و جلوگیری از اسراف و تبذیر یقینا بسیار موثر خواهد بود .

افزایش نرخ بهره پس انداز بانك ملی به عنوان جزئی از یك سیاست عمومی و کلی شاید بی تاثیر نبوده و نخواهد بود ولی‌باید دانست که توفیق در اجرای چنین سیاستی و یا توسل بانتشار اوراق قرضه بانرخ گران بهره در بازار کشور مستلزم آن است که ابتدا در تقلیل نرخ بهره کوشش شود که آنهم در شرایط فعلی شاید مقدور و حتی به فوریت مصلحت نباشد دراین مورد باید از طریق بانك ملی و بانك مرکزی اقدامات وسیع به عمل آید .

اعتبار ساختمان سد دز هنوز بطورکامل تامین نشده است

سازمان برنامه فعلا مخارج ریالی ساختمان سد دز را میپردازد

بطوریکه خبرنگار ما اطلاع می‌دهد با آنکه اعتبار ساختمان سددز بطور کامل تامین نشده‌است‌سازمان برنامه برای جلوگیری از توقف‌کار ساختمان سد دز تامین مخارج‌ریالی آنرا فعلا بعهده گرفته است و هم اکنون نیز کار کندن محل‌پایه‌های سد در بستر رودخانه که قبلاخشك شده‌بود ادامه دارد .

برای تامین مخارج ارزی‌ساختمان سد دز وامی بمیزان ۴۲ میلیون‌دلار از بانك بین المللی ترمیم و توسعه دریافت گردیده ولی برای مخارج ریالی آن نیز از صندوق وامهای عمرانی امریکا تقاضای وام‌شده‌است ولی هنوز تشریفات مربوط به آن انجام نگرفته است ،سد دز در فاصله ۲۵ کیلو متری شمال‌شرقی شهر دزفول در دره عمیقی‌بعمق۵۰۰ متر که از لحاظ موقعیت طبیعی بسیار مناسب میباشد ساخته‌خواهد شد .

ارتفاع سد دز ۱۹۰ متر خواهد بود و در پشت آن دریاچه ای‌بطول ۶۰ کیلو متر مربع تشکیل میگردد که ظرفیت ذخیره آن سه هزار و چهارصد میلیون متر مکعب خواهد بود .

این مقدار آب برای آبیاری۱۵۰ هزار هکتار اراضی کافی میباشدو قادر است که ۵۲۰ هزارکیلووات برق تولید نماید .

برای اینکه از آب سد برای کشاورزی حد اکثر استفاده بعمل آید ابتدا شبکه آبیاری در ۲۲هزار هکتار اراضی زیر سد بوجودخواهد آمد و بعدا تا میزان نهائی توسعه خواهد یافت .

قرار است کار های ساختمانی سد دز تا آبان سال ۱۳۴۱ بپایان رسیده و بهره برداری از آن آغاز گردد .

۴۵۵میلیون ریال تیرآهن

طی ششماه اول سال وارد کشور شده

خبرنگار ما گزارش میدهد که آمار واردات ششماهه اول سال جاری در دست تنظیم و تدوین است و می‌توان امیدوار بود که سالنامه سال ۱۳۳۹ در اوایل سال ۱۳۴۰ انتشار یابد .

اداره آمار وبررسی های اقتصادی گمرك باورود دستگاه مغزالکتریکی کاملا مجهز شده و از این پس بدون احتیاج به کمك اداره آمار عمومی‌قادر خواهد بود که کار های آماری گمرك را خود انجام دهد .

آمار شش ماهه دوم هم بموازات تکمیل آمار شش ماهه اول دردست تنظیم است یعنی آمار هر ماه آماده میشود تا پس از خاتمه‌سال‌اقدام‌به‌تنظیم آمارشش‌ماهه‌دوم‌وآمارسال ۱۳۳۹ بشود .

طبق آمار شش ماهه اول واردات بعضی از اقلام آهن آلات بشرح زیر بود : آهن قراضه وبراده ودم قیچی در حدود ۱۳۱۲تن بارزش ٤ میلیون‌ریال آهن بشکل میل ۱۱۳۵ تن بارزش ۲۲ میلیون ریال آهن بشکل میله ۸۵۶۹ تن بارزش ۸۷ میلیون ریال آهن تیر ٤۹٦۳۵ تن بارزش ٤۵۵ میلیون ریال آهن‌نبشی۱۲۸۷۲تن بارزش ۱۲۷ میلیون ریال آهن نیم گرد ٦۷۱۷ تن بارزش ٦٤میلیون ریال و انواع دیگر آهن مانند اقلام فوق در حدود ۱۲٦۸۸ تن بارزش ۱۵۸ میلیون ریال .

یك شرکت مسافرتی ویك‌شرکت ساختمانی تشکیل‌شد

*شرکت‌سهامی مسافرتی آسیابرای اشتغال بکار مسافرتی‌حمل ونقل‌زمینی ودریائی وهوائی باسرمایه‌چهارمیلیون‌ریال بمدیریت‌آقایان محمودورقا ویوسف دگمی تشکیل گردید .

* شرکت سهامی ساختمانی اشراف برای انجام کلیه امور ساختمانی و مقاطعه کاری و استخراج و اکتشاف وبهره‌برداری ازمعادن باسرمایه‌به سه میلیون ریال بمدیریت آقایان عبدالخالق وزیری‌تبار و مهندس‌هایگازهوانسیان تاسیس شد .

جهان اقتصادی

کرایه نفتکش برای حمل نفت از خلیج فارس

شرکت ژاپنی میتسو بیشی اخیرا دو نفتکش مونستویل و اتلانتیك امیرور را که ظرفیت متوسط دارند‌کرایه نمودەوهمچنین در صدد کرایه کردن نفتکش دیگری نیز برای این منظور می باشد . علت این فشار ژاپنی ها برای بدست آوردن نفتکش یکی زیاد شدن احتیاجات نفتی ژاپن پس از تعطیلات اول سال مسیحی است و دیگر این که سهمیه واردات نفت ژاپن در اول سال‌جاری تعیین گردیده و شرکت های‌نفت شروع به وارد نمودن احتیاجات نفتی خود در سال جاری نموده‌اند شرکت نفت اسو نیز یك نفتکش بنام اوژنی لیوانوس برای حمل نف ت‌از خلیج فارس به ژاپن کرایه نموده است .

افزایش قیمت روغنهای موتور

در انگلستان شرکت نفت‌شل مکس و نفت بریتانیا قیمت روغن های موتور را بین یك تا ۱٫۵ پنس در هر پاینت «تقریبا نیم لیتر» افزایش داده‌اند . این افزایش که ازسال ۱۹۵۷ تاکنون سابقه‌نداشته به علت ازدیاد قیمت مواد خام لازم وهزینه توزیع و بسته بندی و بهبود خواص روغن قلمداد شده است روغن کاسترول که بیش از همه به فروش می رود از تاریخ ۷ دسامبر گذشته بمیزان ۱٫۵ پنس در هر پاینت افزایش یافته‌بود همچنین شرکت شل مکس و نفت بریتانیا قیمت پارافین را به علت بالا رفتن قیمت مواد نفتی در خلیج مکزیك افزایش داده اند . علاوه براین شرکت اسو و چند شرکت دیگر نیز قیمت سوخت دیزل کشتی را نیم سنت درهر گالن افزوده اند .

طلا

معاملات مسکوك طلا جریان عادی دارد و معاملات در حدود مصرف انجام میگیرد .

آخرین نرخ عمده فروشی انواع مسکوك در بازار آزادبقرار ذیل است :

پهلوی ۷۰۸ ریال‌ـ‌نیم‌پهلوی ۳٦۰ ریال ـربع‌پهلوی ۱۸۲ ریال‌ زرژ قدیم ۷۸۰ ریال‌زرژ جدید ۵۸۰ ریال لیره عثمانی قدیم ٦٦۰ ریال لیره عثمانی جدید ۵۱۰ ریال پانزده مناتی ۱۵۰۰ریال ده مناتی ۱۰۰۰ریال پنج‌مناتی ٤۰۰ ریال‌بیست دلاری ۳٤۵۰ ریال مکزیك ۳۹۵۰ریال طلای شمش ٤۳۱ریال نقره‌قدیم ۱۰۹ ریال نقره جدید ۲۳٫۵۰ ریال .

کشتی ها

ورود و خروج

* کشتی «برینو» هلندی‌روز سیزدهم بهمن‌ماه‌به‌بندرخرمشهر وارد شد .

* کشتی «استیل‌دیزاینر» آمریکائی روز دوازدهم بهمن‌ماه به بندر خرمشهر واردگردید.

* کشتی های «کرونولند» سوئدی و «مارتین‌تور» سوئدی روز چهاردهم بهمن از بندر خرمشهر خارج‌شدند

* کشتی های «نیون‌فلس» آلمانی و «نیشل‌سون» آلمانی و «باندا» هلندی روز پانزدهم‌بهمن ماه‌از بندر خرمشهر خارج شدند .

* کشتی«روهبین کرك»امریکائی روز چهاردهم بهمن ماه وارد بندر شاهپور شد و در اسکله پهلو گرفت .

* کشتی«لئوپولدز کرك»هلندی روز پانزدهم بهمن ماه دراسکله بندر شاهپور پهلو گرفت .

* کشتی «لوسینا» پانامائی روز پانزدهم بهمن ماه در اسکله بندرشاهپور پهلوگرفت .

* کشتی«اوشن‌ایوا» امریکائی روز چهاردهم بهمن ماه به‌بندر شاهپور وارد و باسکله پهلو گرفت .

* کشتی «تایدین» روز چهاردهم بهمن ماه ازبندربوشهر خارج شد .

* کشتی «دارا» انگلیسی روز شانزدهم بهمن ماه به بندر شاهپور واردگردید .

* کشتی های «پیونر» و «کوریز» متعلق بشوروی روز پانزدهم بهمن ماه به‌بندر پهلوی وارد شدند .

آ ـ ٤۱۹۰۲

قرارداد وام ۱۲میلیون دلاری هنوز امضاء نشده

قرارداد وام ۲٦میلیون دلاری راه‌سازی برای تصویب مجلس آماده شده است

بقرار اطلاع کار های مقدماتی مربوط به وام ۲٦ میلیون دلاری‌که قرار دادآن با صندوق‌وامهای‌عمرانی امریکا چندی پیش امضاءشده‌انجام گرفته و آماده بر ای تسلیم به مجلس میباشد .

این وام برای تامین قسمتی از مخارج ریالی طرح راه سازی منطقه غرب کشور میباشد و پس‌ازتصویب مجلس در اختیار سازمان برنامه‌قرار خواهد گرفت .

امروز یکی از مقامات سازمان برنامه در مورد وام ۱۲میلیون‌دلاری که صندوق وامهای‌عمرانی امریکابا آن موافقت نموده است اظهارداشت این وام برای تجهیز بندر عباس میباشد ولی هنوز قرار داد آن به امضای نمایندگان ایران و بانك مزبور نرسیده است بدیهی است پس‌ازتهیه قراردادوامضای آن برای تصویب‌بمجلس داده خواهد شد با دریافت وام مزبور یك قسمت‌دیگر از وام مورد نیاز سازمان برنامه‌در طول برنامه عمرانی دوم‌تامین‌خواهد شد .

اصول سیاست اعتباری سال آینده

امروز اطلاع حاصل شد که در پایان سال شورای پول و اعتبار بهر یك از بانکها و از جمله بانکملی اصول سیاست اعتباری را که باید طی سال ۱۳٤۰ رعایت کنند اطلاع‌خواهد داد .

پس از آن هر یك از بانکها جلسه‌ای تشکیل خواهند داد و سیاست اعتباری جدید خودرا با توجه بدستورات شورای پول واعتبار معین خواهند ساخت .

شورایعالی بانکملی نیز بهمین مناسبت قبل از آنکه سال ۳۹ تمام شود ناچار خواهد بود تشکیل جلسه بدهدوطریقه پرداخت‌اعتبارات را مشخص سازد .

مذاکرات بازرگانی ایران وچك‌اسلواکی

بقرار اطلاع در مذاکرات بازرگانی ایران و چك‌اسلواکی پیشرفت‌هائی حاصل شدمو هیئت ایران توانسته است نظریات دولت ایران را در مورد صادرات ورعایت تناسب در آن و همچنین در مورد واردات باطلاع هیئت چك‌اسلواکی برساند .

روی این اصل پیش‌بینی میشود مذاکرات بازرگانی ایران وچك‌اسلواکی که نزدیك یك هفته بعد از مذاکرات بازرگانی ایران و مجارستان آغاز شده است زودتر از آن به‌پایان برسد و هفته آینده موافقتنامه مبادله کالا بین ایران و چك‌اسلواکی بامضاء برسد .

در صورت واردات ایران از چك‌اسلواکی سعی میشود حتی‌المقدور کالا های صنعتی و ماشین‌آلات تولیدی گنجانیده شود و کالا های دیگر آن نیز بیشتر کالا های مصرفی ناشد همچنین در صادرات نیز رعایت تناسب خواهد شد تا چك‌اسلواکی از همه کالا های صادراتی بیك نسبت خریداری کند .

حراج سالیانه فروشگاه بزرگ

کازرونی

ازروز شنبه ۱۵ بهمن‌ماه

تهران خیابان سعدی ـ اصفهان خیابان‌چهارباغ

آ ـ ٤۱۹۱۸

غلطك ویبران

ساخت آمریکائی قیمت ارزان

۲ تن وزن ـ ۸تن ضربه

چند دستگاه رسیده

تهروپ ـ میدان فردوسی

تلفن ٤۲۲۸۳

آ ـ ٤۱۸٤۲ ۱ـ۱۰

حفر چاه عمیق

توسط دستگاههای مجهز باشرایط

بسیار سهل

شرکت خاوران خیابان سعدی ساختمان نمازی تلفن ۳۳۲٦۱

آ ـ ٤۱۹۲۰

آگهی دعوت مجمع عمومی

هیئت مدیره شرکت سهامی اکباتان باستناد تبصره یك از ماده هفت اساسنامه از صاحبان سهام دعوت مینماید که روز شنبه نهم‌اسفندماه ۱۳۳۹ ساعت۵ بعداز ظهر درمحل شرکت حضور بهمرسانند.

دستور جلسه ـ تعیین هیئت مدیره .

آ ـ ۳۷۹۰۵

بازار

بازار آهن کماکان‌حالت عادی و راکد دارد علت آنهم تقلیل مصرف فصل است‌فقط چند رقم از آهن آلات وضع بهتری دارند آهن لوله سفید در هفته گذشته کیلوئی ۵۰ دینار و لوله سیاه یکریال ترقی قیمت داشتند آهن‌ورق سفید نیز خریدار زیاد دارد اما قیمت آن تغییری نکرده است مظنه انواع آهن بشرح زیر است آهن ورق سفید بلژیکی کیلوئی ۲۷ ریال ژاپنی ۳٦ ریال تخته صنعتی از ۱۵ تا ۲۰ ریال آهن تیر از نمره ده تابیست کیلوئی ۱۳ تا ۱۳٫۵ ریال نبشی از نمره ۳ تا شش کیلوئی ۱٤ تا ۱۵٫۵۰ ریال تسمه جور ۱٤ ریال لوله سیاه و سفید ۳۱ ریال ، یکی دیگر ازکالا های وارداتی ادویه‌جات می باشد که بازار خوبی‌دارد وزمینه آنهم کم است روی همین زمینه اکثرا اقلام آن ترقی قیمت دارند دارچین کیلوئی ۲ ریال ترقی کرد و به ۹٦ ریال رسید هل سفید کیلوئی ۱۵ ریال ترقی کرد و قیمت روز آن ۳۱۵ ریال است . در مقابل ریشه جوز کیلوئی یکریال تنزل داشت ومظنه آن ۳۹ ریال می باشد قیمت بقیه اقلام بشرح زیر است میخك ۹۳ ریال فلفل سنگاپور ۱۱۰ ریال زردچوبه هندی ۳۱ ریال گرد ۲۹ریال قلع‌بازار عادی دارد ودر قیمت آن تغییری حاصل نشده مظنه قلع زیر چاپ ۲۱۰ریال قلع صاف ۲۰۹ ریال می‌باشد

تاسیس کارخانه‌های جدید پنبه‌پاك کنی

اخیرا کمیته فنی پنبه که در آن نمایندگان وزارت صنایع و معادن و بازرگانی و سر پرست سازمان پنبه شرکت داشتند تاسیس یازده کارخانه جدید پنبه پاك کنی را در منطقه گرگان و گنبد تصویب کرد . قبلا هم بدو کارخانه جدید اجازه داده شده بود با این وضع تعداد کارخانه‌ها که اجازه داده شده که بعدا نصب گردد به ۱۳ دستگاه رسیده است .

ضمنا اجاز ەبهره برداری ۷ جین جدید که ظرفیت هر جین در روز ۷ تن پنبه می باشد داده شده بااین ترتیب اگر کارخانه های جدید پنبه در منطقه فوق تا سال آینده نصب گردد تعداد جین ها به بیش از ۵۰ جین می رسد این رقم بنظر تجار و صاحبان کارخانه ها زیاد است زیرا این منطقه بمقدار ظرفیت کارخانه های پنبه پاك کنی محصول ندارد ودر حقیقت در سال آینده در ٤۰ تا ٤۵ روز اول سال کلیه پنبه های عرضه شده تصفیه می شود پنبه های این منطقه درحدود ۲۰ تا ۲۵ هزار تن پیش بینی می شود . این تصمیم کمیته فنی ممکن است از طرف بعضی از صاحبان پروانه تاسیس کارخانه بمورد اجرا گذارده نشود زیرا صاحب کارخانه در مقابل اطمینان به سود سرمایه گذاری خواهد شد وتا وقتی که محصول پنبه در گنبد و گرگان زیادتر نشود تمام کارخانه های جدید نمیتوانند با محصول فعلی‌کار سودبخشی داشته باشند .

دوشرکت منحل شد

* شرکت پلادیوم با مسئولیت محدود منحل شد و آقای‌ناصر عوبدیان بسمت‌مدیر تصفیه آن‌انتخاب گردید .

* شرکت سهامی‌داشادکه سرمایه‌آن‌ده میلیون ریال‌بود منحل شدوآقای‌مسعودموسوی زاده بسمت مدیر تصفیه آن تعیین‌گردید.

آگهی خرید یکدستگاه موتور مولدبرق

شهرداری میانه بر حسب اجازه ۲٦۱۷ ـ٤٫۱۱٫۳۹ مقام استانداری آذربایجان شرقی یکدستگاه موتور مولد برق با شرایط زیر از طریق مناقصه خریداری مینماید .

۱ـ قدرت موتور در شهر میانه که ارتفاع آن از سطح دریا ۲۰۷۰ متر است باید ۳۵۰ الی ٤۰۰ کیلووات باشد .

۲ـ برك مشخصات موتور و شرایط شرکت در مناقصه بحدکافی در اداره فنی اداره کل امور شهرداریها و دفتر شهرداری میانه موجود و طالبین شرکت در مناقصه میتوانند باپرداخت ۲۵۰ ریال برگهای مزبور را چه در مرکز و چه درمیانه دریافت و ضمیمه پیشنهاد خودنمایند

۳ـ پیشنهاد دهندگان باید مبلغ ۲۰۰۰۰۰ ریال بنام سپرده مناقصه درمیانه بحساب ٦۱۱ بانك ملی‌و درمرکز بصندوق اداره کل امور شهرداریها پرداخت و رسید رسمی آن را ضمیمه پیشنهاد خودنمایند ضمانت نامه بانکی بمبلغ مزبور برای مدت ۳ ما ەنیز قبول خواهد شد

٤ـ تاریخ قبول پیشنهادات تا آخر وقت اداری روز شنبه اول‌اسفند ماه بوده پیشنهادات واصله ساعت ۱۲ ظهر روز سه شنبه چهارم اسفند ماه در شهرداری میانه باز و قرائت خواهد شد حضور پیشنهاددهندگان در جلسه آزاد و شهرداری در رد ویا قبول یك یا کلیه پیشنهادات مختار است .

۵ـ پیشنهاد دهندگان میتوانند پیشنهادات خود را تا آخر وقت مقرر در مرکز به اداره کل امور شهرداریها و درمیانه بدفتر شهرداری تحویل ورسید دریافت دارند به پیشنهاداتی که مقید بشرایط ویا دیرتر از موعد قانونی رسد ترتیب اثر داده نخواهد شد .

شهردار میانه ـ لاهور پور آ ـ ٤۱۸٦٦

آگهی مناقصه

ژاندارمری کل کشور تعداد ۸۰۰ دستگاه بخاری فرکار (٤۰۰ دستگاه کوچك و ٤۰۰ دستگاه بزرك) بابسته بندی در کارتن جهت حمل به واحدهای ژاندارمری مورد نیاز خود را طبق نمونه‌های موجوده و شرایط مندرجه در برك شرایط‌مناقصه‌حریداری مینماید .

۱ـ داوطلبان شرکت در مناقصه میبایستی‌قبلا شعبه تدارکات و خرید اداره سر رشته داری ژاندارمری واقع در میدان ۲٤ اسفند مراجعه پس‌از مشاهده نمونه و مشخصات جنس مورد مناقصه برك شرایط مناقصه دریافت نمایند .

۲ـ داوطلبان شرکت در مناقصه بایستی مبلغ‌سی هزار ریال بعنوان سپرده نقدا بحساب شماره ۷۳۰ ژاندارمری ببانك ملی مرکز تسلیم وفیش‌آنراضمیمه پیشنهاد خود در پاکت لاك و مهر شده که روی آن جمله (مناقصه فوق) قید شده باشد نموده‌تاآخر وقت اداری روز چهارشنبه ۲٦ ر۱۱ ر۳۹ به دفتر کل ژاندارمری تسلیم و رسید دریافت دارند

۳ـ پیشنهادات واصله درساعت ۱۰ صبح روز۲۷ر۱۱ر۳۹ با حضور کمیسیون باز وقرائت خواهد شد .

٤ـ به پیشنهاداتی که بعد از موعد مقرربرسدیامشروط یا فاقد سپرده و مبهم باشد بهیچوجه ترتیب اثر داده نخواهد شد .

۵ـ حضور پیشنهاد دهندگان در جلسه‌مناقصه آزاد و اداره سر رشته داری در رد یاقبول یك یا کلیه پیشنهادات مختار است .

٦ـ در صورتیکه برنده مناقصه به نحوی ازانحاء از انجام معامله خودداری نماید سپرده اوبه سود صندوق دولت ضبط خواهد شد .

۷ـ پرداخت هرگونه مالیات بردرآمد وعوارض‌قانونی و هزینه نشر آگهی و هزینه ثبت قرارداددر دفتر خانه اسناد رسمی بعهده برنده مناقصه است

ژندارمری کل کشور

آگهی مناقصه خرید کاغذ

موسسه انحصار دخانیات ایران مقدارسیصدو پنجاه تن کاغذ بوبینی آبی و قرمز مورد احتیاج خودرا از طریق مناقصه خریداری می نماید . داوطلبان شرکت در مناقصه می توانند پیشنهاد های صریح و قطعی خودرا با اطلاع ورعایت کامل مشخصات . شرایط و مفاد طرح پیمان کەاز اداره معاملات خارجی دریافت میدارند منتها تا ساعت۱۰ صبح روز ۳ر۲ر۱۳٤۰ مطابق با بیستو سوم آوریل ۱۹٦۱ که روز قرائت پیشنهادات خواهد بود تسلیم نمایند .

حضور پیشنهاد دهندگان در جلسه مناقصه شرایط مناقصه خواهد بود . آزاد است . شرکت در مناقصه بمنزله قبولی کلیه

۱ـ۲ آ ـ ٤۱۷۹۲ انحصار دخانیات ایران

با اوضاع آشفته جهان

روابط صمیمانه ایران و پاکستان موجب مسرت است

بطوری که اطلاع داریم بافتخار آقای نوری اسفندیاری سفیر جدید ایران در پاکستان ضیافتی بشام در سفارت پاکستان داده شد دراین ضیافت آقای نوری اسفندیاری در پاسخ آقای اختر حسین سفیر پاکستان پس از بیان امتنان از مهمان نوازی گرم و صمیمانه آقای اختر حسین و اظهار خشنودی از دیدار مدعوین ارجمندی که در این ضیافت شرکت داشتند از احساسات دوستانه سفیر کبیر پاکستان نسبت به ایران و خودشان تشکر نموده سپس گفت : بااوضاع آشفته کنونی جهان حقیقتا موجب کمال مسرت و امیدواری است که مناسباتی چنین گرم و صمیمانه بین دو کشور وجود دارد .

بااین که خوشبختانه روابط دوکشور از سال ۱۹۴۸ که به‌حکم وظیفه خود اولین سفیر کبیر پاکستان را پذیرفتم در رشته های مختلف توسعه‌یافته معذلك‌امیدوارم که در ماموریت خود در پاکستان جمیع مساعی خویش را برای‌بسط مناسبات دوستانه و تحکیم علایق موجود بین دو کشور خصوصا روابط فرهنگی ایران و پاکستان بکار ببریم . بعقیده من روابط فرهنگی بیش از روابط دیگر در نزدیك کردن کشور ها موثراست خاصه وقتی که این روابط بین‌ما وکشوری مانند کشور شما باشد که متفکرو شاعر بزرك آن مرحوم علامه اقبال در توصیف احساسات خویش نسبت بایران می گوید :

خیمه های ما جدا ، دلها یکی‌است

ودر جای دیگر در بیان علاقه‌خویش به زبان فارسی :

گرچه هندی در عذوبت‌شکر است
طرز گفتار دری شیرینتر است

اما راجع بعواملی که ممکن نیست . است بین دو کشور تولید سوء تفاهم نماید چنانکه چند روز قبل ضمن سخنان خود در انجمن‌روابط فرهنگی ایران و پاکستان خاطر نشان نمودم با دوستی خلل ناپذیر ایران نسبت به پاکستان و علاقه‌ای که مردم آن کشور بشاهنشاه و کشور ما دارند و خود من دراولین مسافرت‌اعلیحضرت‌همایون‌شاهنشاه به پاکستان شخصا شاهد احساسات آنها بوده‌ام بین ماجای این‌تصورات

آگهی

شماره تلفنهای این شرکت از ۳۲۱۴۹ و ۳۱۰۷۹ به ۷۲۱۴۹ و ۷۱۰۳۸ تبدیل گردید .

شرکت ساختمانی کانکرت بامسئولیت‌محدود

۲ـ۱ آ ـ ۳۷۹۳۵

آگهی رسمی

مجمع عمومی عادی سالیانه شرکت سهامی پخش مصنوعی کارخانجات تهران وحومه طبق ماده یازده اساسنامه درساعت چهار بعدازظهر روز یکشنبه چهاردهم اسفندماه ۱۳۳۹ در محل شرکت واقع در خیابان سی‌متری مقابل ستاد ژاندارمری کل کشور جنب سفارت لهستان‌خیابان کاج شماره ۲۳ تشکیل میگردد.

طبق مفاد اساسنامه از آقایان صاحبان‌سهام یانمایندگان تام‌الاختیار ایشان تقاضا دارد برای گرفتن برگ ورودیه بدفتر شرکت مراجعه‌فرمایند

موضوع جلسه

۱ـاستماع گزارش های هیئت مدیره وبازرسان شرکت
۲ـ تصویب ترازنامه وسود وزیان سال مالی ۱۳۳۹
۳ـ انتخاب بازرسان شرکت

هیئت مدیره شرکت سهامی پخش یخ‌مصنوعی کارخانجات‌تهران‌وحومه

۲ـ۱ آ ـ ۴۰۹۳۸

آگهی

کلیه آرای انتخاباتی که بنام حاج محمد رضا خانی ـ رضا خانی ـ محمد رضاخانی ـرضاخانی طالقانی اخذ گردیده است متعلق به جناب آقای محمد رضاخانی سردفتر اسناد رسمی ۱۶۱ تهران میباشد .

ازصبح فردا درسینماهای

ایفل ـ تهران ـ ونوس

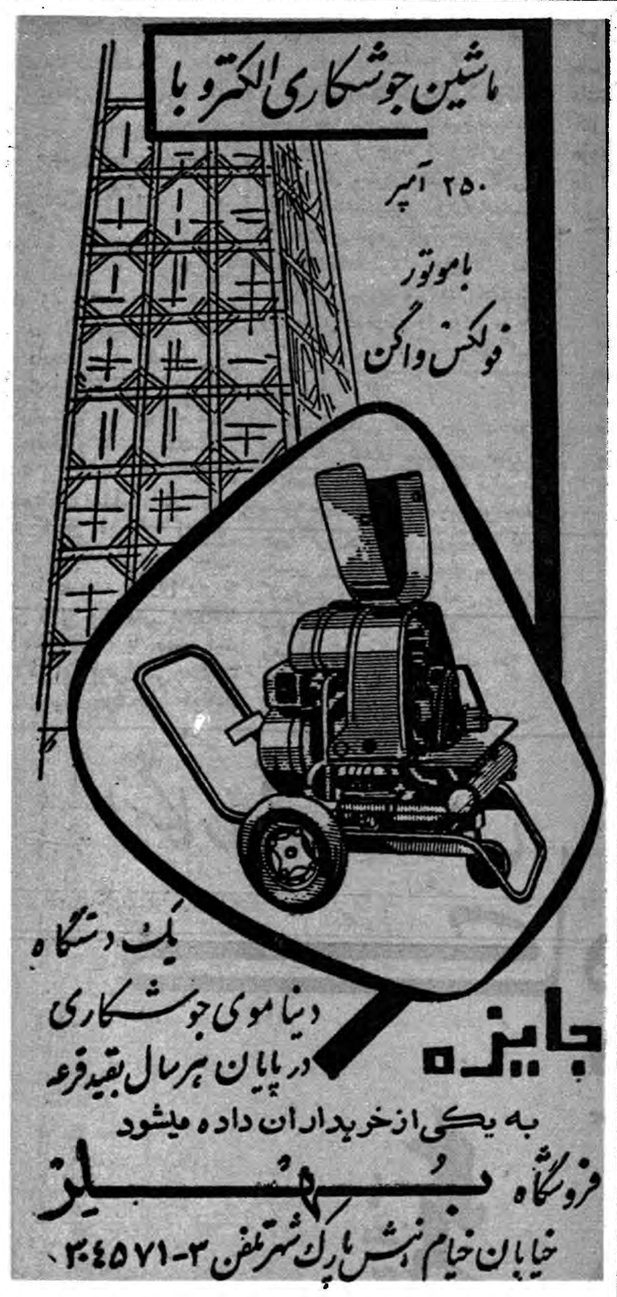

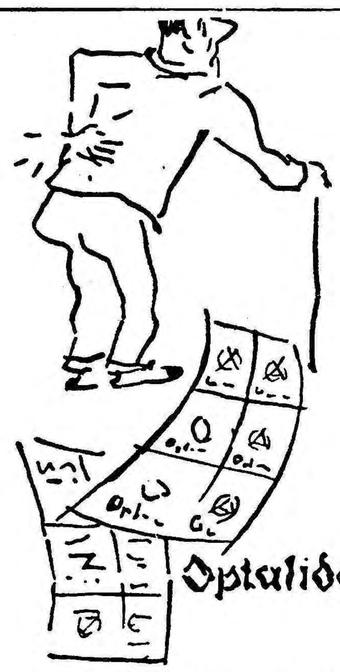

اپتالیدون ساندوز محصول سویس

اپتالیدون ساندوز را فقط درکاغذهای زرورقی‌که دارای علامت مخصوص ساندوز است خریداری فرمائید.

جهت استحضار مدعوین محترم شب‌نشینی‌صندوق تعاونی هنرمندان

با اظهار تاسف و اعتذار از اینکه به سبب‌قطع شدن برق هتل ونك قسمتی از برنامه تنظیم شده اجرا نگردید به استحضار میرساند که کارتهای مخصوص قرعه کشی بلیط هواپیما وجوائز دیگر با حضور نماینده دادستان و نماینده شهربانی کل قرعه کشی خواهد شد بنا براین خواهشمند است بن‌های ابتیاع شده رانزدخود نگاهدارند .تاروزومحل قرعه‌کشی اعلام گردد .

صندوق تعاونی هنرمندان ۲ـ۱ آ ـ ۴۱۷۹۶

هدیه

کلمن

آب گرم کن

پاکیزگی وبهداشت بتمام خانواده هاست !

آب گرم کن کلمن

در هر موقع . برای هر مصرف وبهر مقدار آب گرم را در خانه شما تامین میکند.

Coleman

فروشگاه کلمن : خیابان سعدی جنوبی ـ ساختمان تقی نیا ودیگر فروشگاهها

بشما توصیه میکند

فاکوپا

ـ ۴۱۹۳۰

احتیاط مسکو

بقیه‌ازصفحه ٦

برطرف شده است . حتی یك مجله شوروی گزارش داد که (ژاکلین) همسر کندی زیباست.

مذاکرات ژنو

رادیو مسکو و مطبوعات‌شوروی درخواست کندی را برای تعویق مذاکرات ژنو ، پیرامون تحریم آزمایشهای اتمی ، بدون تفسیر انتشار ، دادند . لکن مسکو اگر می خواست و مایل بود می‌توانست این درخواست را به بد ترین شکلی توصیف و ترسیم کند .

روزنامه پراودا با اشاره‌بگزارش های مطبوعاتی امریکا که اولین مشاورات کندی در باره روابط شوروی و امریکا بوده ، چنین نوشت : «اوضاع و احوال رو به بهبود می رود» و سپس محتاطانه افزود : «تمام مردم با حسن نیت جهان ، اگر این پیش بینی بحقیقت بپیوندد ، بسیار خوشحال خواهند

مشکلات شهرهای اندیشیده

بقیه‌از صفحه ۷

هـ- بهداشت - یکی از وظایف شهرداری بنظر من تامین بهداشت شهراست از جمله شهرداری باید برامرعبور ومرور نظارت کافی و وافی داشته‌باشدواز بلای‌خانمانسوز گازهای مسمومی‌که ازجهنم کوره‌ها وکارخانجات ولوله ووسائل نقلیه گازوئیلی بیرون می‌آید وتخم سل وسرطان‌وکم‌خونی را درتن و جان مردم‌بیگناه‌شهر می‌کارد جلوگیری

شد .»

ضمنا عکس العمل چین در مورد اظهارات کندی مبنی بر میل او به همکاری با شوروی و سایرملل برای حفظ صلح ، ملایم بوده‌است خبر گزاری چین کمونیست که به تفسیر پیرامون مصاحبه مطبوعاتی کندی پرداخته بود ، لحن وجملات شدیدی را که معمولا در مورد رهبران امریکا بکار می برد ، نداشت .

نیویورك هرالد تریبون

که مثلادرپاریس براثر عدم اطلاع وتوجه درابتدای کار دیگر برطرف کردن آلودگی هوا که بمرحله وحشتناکی مسموم شده است‌مقدور نیست بااین تفاوت که مردم آن سامان اگر از هوای پاك بی‌بهره‌اند از غذای مناسب وبهداشت کاملی برخوردار میباشند . اما باید دید

سرنوشت کسانی که هم ازهوای سالم محروم باشند و هم ازغذا و بهداشت کافی چه‌خواهدبود.

٦ـ اعمال نفوذ دیگر از علل و موجبات اختلال امور شهری بلای توصیه واعمال نفوذ است که مانع سیرعادی کارها و اجرای عدالت است وباید به‌آن خاتمه داده شود

آگهی مزایده لاستیك روئی فرسوده

سازمان برنامه تعداد یکهزار و هشتصد و دو حلقه لاستیك روئی فرسوده را که در انبار سازمان برنامه واقع در جاده کرج مقابل کارخانه نجاری عامری جاده جنب کمك فنر سازی موجود است از طریق مزایده بفروش می رساند.

پیشنهاد دهندگان می توانند همه روزه غیرازایام تعطیل در سرویس اداری برای بازدیدلاستیك ها بانبار مزبور مراجعه نموده و پیشنهادات خودرادر پاکت لاك و مهر شده با قید جمله مزایده مربوطه تا ساعت دو بعد از ظهر روز یکشنبه ۲۳ بهمن ماه جاری به قسمت نقلیه سازمان برنامه واقع در خیابان استخر در مقابل اخذ رسید تسلیم نمایند

پیشنهاد دهنده باید مبلغ ده هزار ریال به‌عنوان سپرده به حساب ٥٥۳ بانك اعتبارات صنعتی منظور و قبض سپرده را پیوست پیشنهاد خودنماید.

پیشنهادات واصله در ساعت ۱۰ صبح روز ۲٤ بهمن ماه در قسمت نقلیه باز و قرائت خواهد شد وبه پیشنهاداتی که فاقد قبض سپرده باشد ترتیب‌اثرداد ه‌نمی شود .

چنانچه برنده مزایده در ظرف ده روز ازپرداخت کلیه بهای لاستیك ها وانجام معامله خودداری نماید سپرده او به نفع سازمان ضبط خواهد شد .

حضور پیشنهاد دهندگان در جلسه مزایده آزاد و سازمان برنامه در رد یا قبول پیشنهادات مختار است . مالیات بعهده خریدار است . آـ٤۱۸۰٤ قسمت نقلیه سازمان برنامه

تشکر و سپاسگزاری

اینجانب محمد شهیدی که‌بینائی خودرا در اثر ضربه‌ئی از دست‌داده ومدت شش سال تحت درمان قرار داشته ونتیجه ای عایدم نشده بود چندی پیش به آقای‌دکترنصرت‌الله بینا مراجعه نمودم و در اثر سعی و کوشش ایشان مجددا بینائی‌خود را باز یافتم و اینك وظیفه خودمی‌دانم که بدینوسیله صمیمانه از زحمات این‌پزشك‌حاذق‌سپاسگزاری نمایم .

محمد شهیدی

آـ۳۸۰۵۹

بدینوسیله به اطلاع‌عموم‌میرساند

آقای حبیب‌اله صولتی کورانلو در شرکت ساختمانی پیدا هیچگونه سمت و عنوانی نداشته و ندارد.

شرکت‌ساختمانی‌پیدا

آـ۳۷۹۱۹

مقام منیع تیمسار معظم سپهبد علوی مقدم وزیر محترم کشور

دراین موقع که بنا به اراده نا ت‌اقدس شهریاری انتخابات بیستمین دوره قانونگزاری مجلس شورایملی در شرف انجام است ما اهالی و معتمدین گندمان و توابع که بالغ بر بیست هزارنفر جمعیت می باشد با عزمی راسخ کاندیدای مورد اعتماد و محلی خودمان جناب آقای سید حسن میر افضل را که از خانواده اصیل و شاهدوست و میهن پرست این سامان می باشد معرفی و پیشتیبانی خودرا نسبت به کاندید مورد اعتماد خودمان ابراز می نمائیم .

محمد سلیمی - مراد عظیمی - محمد اسدی- حیدر علی زمانی نصراله اکبری - میرزا مراد زمانی - حداد منصوری - محمد بحرینی- بهمن جمالی - رحمت‌اله اکبری - ولی اله مختاری - چراغعلی علی‌داری خدا داد واحدی - ملك‌اله منصوری - سلطان مراد نیك فطرت - عوضعلی صادقی - رحمت‌اله عظیمی - امیر علی زمانی - حیاتقلی صفری - عوضعلی رستمی - جانعلی صادقی - بهمن اسدی - مهر علی کیانی - خانمحمد آرامی - مسلم اسدی - میرزا قلی ثبت افکن - فتح‌اله اکبری - یداله اسدی - محمد قلی جمالی - قربانعلی جمالی - علی محمد پایان - حسین جمالی - فضل اله جمالی - میرزا قلی منصوری - محمد آقا رستمی - علی رضا جمالی - مراد ثبت افکن - رضا قلی مهدوی - علی رضا ملکی - محمد اکبری - حفیظ‌اله اکبری - صیفعلی عسگری - حیدر جمالی - محمد رستمی - درویش رستمی - عوضعلی رستمی - صفرعلی طاهری - شکراله زمانی - کیامرث زمانی - نصراله اسدی - خدارحم زمانی - محمد مرادی - فرج‌اله جمالی - آقارضا فردی - غلامعلی زمانی - حیاتقلی رمضانی - جعفر قلی تقی زاده - نور علی منصوری - خدا مراد منصوری - محمد منصوری - حمزه جاودانی - رضا قلی اسدی فیض‌اله اسدی - کوچك علی کشاورزی - خدا مراد زمانی - قهرمان زمانی - الله‌مراد زمانی - محمد عباسی - خدا مراد عباسی - حیاتقلی اکبری - رضا قلی رستمی - محمد جون زمانی - محمد رضا زمانی - خدا بخش زمانی - پنجعلی رفیعی - میرزا علی رحیمی - علی عسگرش رفیعی - غلامحسین رفیعی - ولی اله اکبری - عبدالکریم اکبری - امان‌اله اکبری - محسن اسدی - خدا رحم منصوری - محمد حسین شفی پور - اسکندر اسکندری - محمد اسکندری - عباسقلی کاویانی عبدالحمید بنی هاشمی - علی رضا ابراهیمی - محمد حسین سلیمی - فضل اله پورمند - محمد تقی منصوری - محمد اسماعیلی - حیدر علی جعفری - حیدر علی عظیمی - حسینقلی قادری - جهانگیر عظیمی - صفر علی تقی زاده - مراد جعفری - حسن آقا اسدی - محمد طاهری حیدر علی صابریان - عزیزاله اکبری - حسن صابری - حاج آقا اسدی کریم مختاری - حاجی اسدی - عزت‌اله صادقی - محمد قلی خسروی- احمد قلی ابراهیمی - علی رضا زمانی - سلطانعلی کاویانی - حیاتقلی منصوری - کریم مختاری - لطفعلی منصوری - علی اکبر منصوری - امیر علی قاسمی - غلام راستا - عبداله جعفری - حفیظ‌اله دارخان - حاج مراد جعفری - غلامحسین زاهدی - نصراله جعفری - جهانگیر علی دادی - عباسقلی قادری - قوام علی دادی - منوچهر علی دادی - امیر حسین خراجی - علی قلی قادری - عباسقلی قادری - حیدر قادری - خیراله کشاورز - بهمن نوبخت - عوضعلی منصوری - درویشعلی مردانی حسین شادقی - سلیم جمالی - رحیم جمالی - سیف‌اله اکبریان - صفر علی جعفری - حسین ثبت افکن - عوضعلی ستاری - اله کرم جمالی - اسمعیل منصوری - حسین آقا رضا جمالی - علی بهزاد غیاثی امیر قلی صابریان - نوراله پایان - ملك حسین عظیمی - درویش‌حسین عظیمی - مراد علی عظیمی - نجاتعلی عظیمی - اسداله اکبری - اله‌مراد آران - غلامحسین اکبری - بیدار قلی اکبری آـ۳۷۹۷۷

کارخانه آسفالت

٥ تن - ۱۲ تن - ۲۰ تن

ساخت میلارز

ش س نهروپ - میدان فردوسی

۱ـ۱۰ آـ ٤۰٥۲٦

اعلان مزایده

وزارت صنایع و معادن کارخانه پنبه بروجرد رابا کلیه اراضی متصرفی طبق‌سند مالکیت موجود با ماشین آلات - ساختمانها - ابزارو یدکیها -تجهیزات و وسائل و لوازم اداری طبق صورت اموال و دفاتر کارخانه (باستثنای وجوه نقد و موجودی - مواد اولیه - محصول ساخته شده و در جریان ساخت)با کلیه حقوق قانونی آن‌از طریق مزایده با شرائط زیربفروش میرساند:

۱ـ مزایده مربوط بتمام کارخانه و مجموع قسمتهای فوق‌الذکر بوده و برنده مزایده کسی است که بالاترین قیمتها را پیشنهاد نماید.

۲ـ حداقل شرایط بصورت ۲۰در صد نقدو بقیه باقساط مساوی سالیانه از تاریخ تحویل تاه‌سال خواهد بود.

۳ـ پیشنهاد دهندگان باید مبلغ پانصد هزار (۵۰۰ر۰۰۰) ریال سپرده بحساب شماره ۱٥٤٤ بانکملی ایران بنام وجوه حاصله ازفروش کارخانجات تودیع ورسید آنرا ضمیمه پیشنهاد لاك‌و مهر شده نموده‌با ذکر عبارت (مربوط بمزایده کارخانه پنبه بروجرد)روی پاکت تاآخر وقت اداری روز شنبه بیستم اسفندماه ۱۳۳۹ بدبیرخانه سازمان مرکزی شرکت های تابع وزارت صنایع و معادن تسلیم نمایند. بهرگونه‌پیشنهاد- نامه‌و تلگراف که بعداز ساعت فوق‌برسد ترتیب‌اثر داده نخواهدشد.

٤ـ پیشنهادات در ساعت ۱۱ صبح روز یکشنبه ۲۱ اسفند ۳۹ در تهران وزارت صنایع و معادن باز و قرائت خواهد شد . حضورپیشنهاد- دهندگان در جلسه مزایده آزاد است .

٥ـ پیشنهاد دهنده بایدنام و نشانی صحیح خودو مبلغ پیشنهادی را منجزا درپیشنهاد ارسالی قیدو تصریح نماید .به پیشنهاد های فاقد سپرده ویا پیشنهادهائی که چك‌یا ضمانت نامه‌بانکی ضمیمه داشته باشد و همچنین پیشنهادات مشروط و مخدوش و غیر صریح یاخلاف شرائط اعلان ترتیب‌اثر داده‌نخواهد شد.

٦ـ کلیه هزینه های مربوط از قبیل مخارج دفترخانه و مالیات معامله و عوارض و غیره بعهده خریدار است .

۷ـ هرگاه برنده مزایده از تاریخ ابلاغ وزارت صنایع و معادن بمدت یکماه از انجام معامله و پرداخت پیش قسط خودداری نمایدسپرده اوبنفع وزارت صنایع ومعادن ضبط خواهد شد.

۸ـ کارخانه تا اتمام پرداخت کلیه اقساط موضوع ماده ۲ دروثیقه وزارت صنایع و معادن خواهد بود.

۹ـ موجودی مواد اولیه محصول تمام شده و محصول در جریان ساخت که طبق این اعلان از فروش مستثنی شده است در موقع تحویل کارخانه بقیمت روز بازار ارزیابی شده و بهای آن‌با توافق طرفین از خریدار دریافت خواهد شد.

۱۰ـ علاقمندان میتوانند همه‌روزه در ساعات اداری‌عین دارائی‌های کارخانه رادر محل ملاحظه نمایند و اسناد مزایده را از امور فروش کارخانجات وزارت صنایع و معادن دریافت دارند .

۱۱ـ شرکت در مزایده و تسلیم پیشنهاد بمنزله قبول شرائط وطرح قرارداد معامله که جزو اسناد مزایده است میباشد وبنابر این پیشنهاد دهنده باید اسناد مزایده را ضمن تسلیم پیشنهاد امضاء و بوزارت‌صنایع ومعادن تسلیم کند.

۱۲ـ وزارت صنایع و معادن در ردیاقبول هریك یا کلیه‌پیشنهادات مختار است .

وزارت صنایع و معادن

٤ـ۱ آـ٤۱٥۹۲

در ارتفاع ده هزار متری شما صندلی خودرا ترك‌گفته‌وصحبت کنان برای صرف بهترین مشروبات به‌بارتشریف میبرید وبدینوسیله این پرواز کوتاه ودلپذیر را ازهرجهت‌کامل میسازید. این امتیاز منحصر بفرددرسرویس«٤ستاره» ارفرانس در تمام خطوط هوائی این شرکت که باجت بوئینك قاره پیما پیموده میشود در اختیار شماست . مخصوصا در پروازهای تهران - پاریس (٥۰ر٦ ساعت، پرواز) وتهران- توکیو (۱٥ر۱۳ ساعت پرواز) .

ابتکار دیگر سرویس «٤ ستاره» ارفرانس: صندلی جادار جدید و صورت غذاهای عالی وکاملی است‌که طبق غذاهای منحصر بفرد شهرستانهای‌فرانسه تهیه‌شده‌است. باهریك از جت‌های بوئینك قاره پیما ارفرانس سرویس «٤ ستاره» (درجه یك) و سرویس «جهانگردی» یا «صرفه جوئی» را باکمترین قیمت ممکنه در اختیار شما میگذارد. بعلاوه بااستفاده از بلیط اقساطی ارفرانس شما می توانیدازهم اکنون باپرداخت جزئی ازقیمت بلیط پرواز کنید و بعدا در ٦ ، ۹ یا ۱۲ ماه بقیه آنرا باقساط پرداخت‌نمائید.

به آژانس مسافرتی خود یا ارفرانس- موند اکسپرس ۹٥ خیابان فردوسی تلفن ٤۹۱۷٤ تا ٤۹۱۷۸ مراجعه‌فرمائید.

AIR FRANCE

پانزده روز ارفرانس با همکاری اداره کل جهانگردی فرانسه

FRANCE

بهترین هواپیماهای جت ، کاراول و بوئینگ ارفرانس ، در بزرگترین خطوط هواپیمائی جهان

عبور از پنج قاره

بیانات هیجان انگیز یك پروفسور سوئدی

درکنگره بین‌المللی پزشکی

دو خبر جدید درباره سرطان

سرخ کردن مواد غذائی تولید سرطان میکند

تشخیص بموقع سرطان بمیزان قابل توجهی از تلفات آن میکاهد

دریك لحظه اهالی یک شهر دیوانه میشوند

یك پروفسور سوئدی ماده‌ای کشف کرده است که اگر درآب آشامیدنی شهری ریخته شود دریك لحظه تمام اهالی آن شهر دیوانه میشوند

چند روز قبل اطلاع دادیم که یك دانشمند سوئدی موفق به کشف قرصی شده‌است که توسط آن می توان مغز را شستشو داده و تمام افکار انسان را عوض کرد . اینك اطلاعات تازه‌ای که بدست ما رسیده است در دسترس خوانندگان قرار می گیرد.

یك دانشمند سوئدی به نام پروفسور هولجر هایدن عضو دانشگاه گوت بورك موفق‌ببزرگترین کشف سالهای اخیر شده است . پروفسور هولجر هایدن یك قرص خواب آور کشف کرده است که قادر است در کمتر از یکساعت هزاران نفر را قبل از آنکه موفق شوند کوچکترین عملی را انجام دهند بی اراده سازد . اظهارات پروفسور سوئدی که‌در کنگره پزشکی‌بین‌المللی‌در سانفرانسیسکو (امریکا) ایرادگردید هیجان‌زیادی در بین شخصیت های جهان علم و ادب بوجود آورده است .

بیماران روانی

این ماده جدید که تری‌سیانو- آمینو - تروین نام دارد توسط پروفسورهولجرهایدن‌درآزمایشگاه تهیه شده است می تواند درمدت کمتر از یکساعت ترکیب سلولهای عصبی مغز را دگرگون سازد.

هدف دانشمند سوئدی ابتدا تحقیق برای پیدا کردن داروی موثری برای معالجه بیماران‌امراض روانی بود وی سه ماه قبل ضمن تجسس پی برد که ماده جدید با سرعت زیاد و قدرت عجیبی که تاکنون دیده نشده است روی سلول های مغزی اثر می گذارد پروفسور هولجر هایدن ضمن‌بیانات خوددر کنفرانس بین المللی‌پزشکی سانفرانسیسکو اعلام داشت که وقتی من‌به کشف این داروی جدید موفق شدم دفعتا دچار نگرانی شدیدی گردیدم بخصوص وقتی که باین مسئله فکر کردم که‌اگر از این دارو برای مقاصدی غیر علمی استفاده شود نشر باچه‌فاجعه بزرگی روبرو خواهد شد .

داروی جدیدی که پروفسور هولجر هایدن کشف کرده است در یك لحظه قادر است شخصیت وتمام اراده هزاران نفر را از بین ببرد هنگامی که این دارو به بیمارانی که دچار تشنجات شدید عصبی هستند داده شود بیمار فورا آرامش خودرا باز می یابد .

دانشمندان معتقدندکه تری سیانو آمینو تروین داروی مافوق مسکن است اما این موضوع که تری- سیانو آمینو تروین شخصیت‌انسان را موقتا تغییر داده و انسان مجددا اراده خودرا باز می یابد ویا اینکه بطور قطعی و برای همیشه‌شخصیت واراده‌را از انسان سلب می کند هنوز روشن نشده است .

شستشوی مغزی اینك وجود دارد اما عملیات شستشوی مغزی کاملا جنبه روانی داشته و برای رسیدن به نتیجه مدت زیادی وقت لازم است .

تری سیانو آمینو تروین ارزان است و ضمن آنکه تهیه آن‌مخارج زیادی ندارد چنانچه مقدار کمی از آن در آب آشامیدنی یك‌شهر بزرك ریخته شود مغز میلیونها نفر اهالی آنشهر را شستشو داده و برای مدتی اراده و فعالیت رااز آن ها سلب می کند . پس از اظهارات پروفسور هولجر هایدن نگرانی شدیدی بین دانشمندان به وجود آمد و عده‌ای خاطر نشان ساختند که چنانچه دول بزرك از این‌دارو برای مقاصد غیر علمی استفاده کنند بشریت بایك فاجعه بزرگی روبرو شده است نه یك کشف علمی که به بشر خدمت کند . زیرا چنانچه مقدار زیادی از این دارو در آب آشامیدنی شهری ریخته شود ممکن است دریك لحظه تمام اهالی آن شهر دیوانه شوند .

پیداکردن خواهر

«آلبرت‌نلسون » موفق شد پس‌از سی‌ویکسال جدائی خواهر خودرا در شهر مونتاگو درایالت میشیگان پیدا کند .

نکته جالب توجه‌این است که‌این خواهر وبرادر مدت چهار سال در همسایگی همدیگر زندگی میکردند .

کشف رنك

«ویلیام هنری برگین » انگلیسی‌در سال ۱۸۵۶ ،هنگامیکه درآزمایشگاه مشغول آزمایش بود ،ازطریق تصادف رنك انیلینی شیمیائی را کشف کرد. وی در آنموقع هفده ساله بود .

تادم مرك

« بوس آبد » سیاستمدار معروف آمریکائی جهت ساختن عمارتی برای دادگاه در نیویورك مبلغ هشت‌میلیون دلار خرج کرد . قبلا قرار بود که ساختمان مزبور بیش‌از دویست‌وپنجاه هزار دلار هزینه نبرد ولی‌پس‌ازصرف هشت میلیون دلار ، بدون‌اینکه عمارت راانپایان برساند درسال ۱۸۶۰ درگذشت .

تنفس ماهی

هنگامیکه ماهی قرمزرنك یویولس که‌درآبهای آمازون زیست میکند احتیاج‌بتنفس‌داردباشدت ببالا میپیچد وبوسیله ماده چسبنده‌ای که‌بدنش را میپوشاند به برگهای درختی که‌درکنار آب‌است‌میپیچد و تنفس‌میکند.این‌ماهی بعضی اوقات از آب بیرون‌می‌آید وپس از عبور از خشکی به‌برکه دیگری میرود .

طاعون اسبی

در مقاله‌ای که بقلم «بیرسی» متخصص امراض دامی در مجله‌علوم انگلستان منتشر شده در باره‌مرض طاعون اسبی وشیوع آن در کشور های ایران وعراق و سوریه واردن وترکیه بحث گردیده است .

دراین مقاله یادآور شده است‌که ملل متحد کمکهای لازم را جهت‌جلو گیری از شیوع بیشتر این مرض بکشورهای مزبور میدهد.

این مرض رامگس مخصوصی که شبها پرواز میکند انتقال میدهد و اغلب اوقات باعث مرك اسب میشود.

در پایان این مقاله گفته شده است هم اکنون سی و یك میلیون راس اسب در مناطق آلوده وجود دارد وتاکنون یکمیلیون راس علیه‌مرض تزریق شده‌است .

خانواده عجیب

دوشیزه لوسیل کوك آمریکائی برادری از یك‌مادر دیگردارد. او ومادر برادرش نیزخواهر همدیگر بودند ضمنا خواهری از پدر دیگر داردکه‌پدر او وپدرش برادربودند ، زیرا پدرش پسری از همسر اول خود داشت و هنگامیکه همسرش درگذشت باخواهر همسرش ازدواج نمود ودوشیزه لوسیل وخواهرش را بدنیا آورد . سپس پدرشان ،مادرشان را طلاق داد ومادرشان بابرادر شوهرش ازدواج کرد واز او دختری آورد .

بخاطر ارمسترانگ سرخود را تراشید

لوئی آرمسترانك سلطان جاز دیروز وارد فرودگاه شهر نیس فرانسه شد تا چندین کنسرت در این شهر زیبا ترتیب دهد . آرمسترانك وقتی از هواپیما پیاده شد با انبوه جمعیت که باستقبال او آمده بودند روبرو شد وهزاران نفر از او تقاضا کردند تا دفترچه آنها را امضاء کند ، اما یکی از طرفداران سر سخت ارمسترانك ابتکار جالبی بکار برده بود که توجه همه را به خود جلب کرده‌بود این شخص که کلودتو تیکو نام دارد قبلا طرفین سر خودرا تراشیده واز سلطان جاز تقاضا کرد تا شخصا روی پیشانی اورا امضاء کردمو تصویری از«ترومپت» خود روی سر تراشیده او ترسیم کند . سلطان جاز فورا مدادش رااز جیب در آورده و تقاضای کلود را انجام داد .

سلطان جاز به مخبرین جراید اظهار داشت که هنگام سفر بقلب افریقا دو کودك یتیم را به عنوان فرزندی قبول کرده است ولی‌هنوز اسناد مربوط به پذیرفته شدن‌آنها تکمیل نشده است .

سوزی وونگ، دختر نافرمان

«سوزی وونك» در کاباره ها کار میکرد و دختر نا فرمان و شیطانی بود ، لکن بر یك مرد آمریکائی‌عاشق شد و سر انجام دریافت که اگرشریر هم نباشد ، باز میتواند موجود خوبی باشد .

«ریچارد ماسون» در رمان معروف خود بنام «دنیای سوزی وونك» که تا حال بار ها بروی صحنه تئاتر آمده تحولات روحی یك زن جوان را که در اعماق قلب خود ، احساسات انسانی را نهفته دارد . نشان دهد .

اکنون از روی رمان «دنیای سوزی وونك» فیلمی تهیه میشود که نقش سوزی را «نانسی- کاشن- کوان» بازی میکند. نانسی‌از مادری‌اسکاتلندی و پدری چینی بوجود آمده و مدرسه بالت سلطنتی لندن را دیده است - مادر نانسی مانکن وپدرش یك‌مهندس معمار بود ستاره جوان اکنون ۲۱سال دارد . چهره او شرقی و چینی‌است، لکن بلندی قامت و خوش تراشی آن را از مادر بارث برده است .

همبازی نانسی در فیلم «دنیای سوزی وونك» ویلیام هولدن‌هنرپیشه معروف است .

از عقاید نانسی:« من فقط به‌بازی کردن علاقمند هستم ».

یك نویسنده ...

«خانم هاریت بیچرستو »نویسنده رمان معروف کلبه عموتوم دختر یك واعظ وهمسر واعظ وخواهر هفتواعظ بود .

موشهای آزمایشگاهها

موشهائی که‌در آزمایشگاههامورد استفاده‌قرارمیگیرند، روزانه پنج‌برابر حجم بدن خود غذامیخورند و بعضی اوقات بقدری میخورند تابمیرند .

از اینجا و آنجا

چند روز پیش دکتر ژرژ پرینگر جراح سرطان بیمارستان‌های‌پاریس در یك مصاحبه مطبوعاتی اظهار داشت :

عادت بر اینست که سیب زمینی و بعضی سبزیجات را در روغنی‌که تقریبا تا صد و هشتاد درجه سانتی گراد گرم شده سرخ میکنند .

در این درجه حرارت روغن‌تجزیه میشود و موادی تولید میکند که مواد سرطان هستند. ازجمله موادی که در این درجه حرارت از تجزیه مواد چربی بدست می آیند باید اکورئین و بعضی ئیدر و کربور ها رانام‌برکه‌تاثیرسوء آنهاروی‌زندگی عادی سلول ها انکار نا پذیر است.

دکتر پرینگر افزود :

برای جلو گیری از این خطر باید روش کار را تغییر داد . من توصیه‌میکنم سیب‌زمینی وسبزیجات را در روغن سرد بریزید و بعد تدریجا حرارت را تا حدود صد و چهل درجه سانتی گراد بالا ببرید.

در این حرارت کورئین و ئیدروکوبور های مضر تولید نمیشوند.

بعد دکتر پرینگر گفت :

راجع باهمیت حیاتی تشخیص زود و بموقع سرطان مطالب بسیار زیادی شنیده‌اید و جراحان‌سرطان کاری جز تائید آنچه تا بحال گفته اند نمیتوانند انجام بدهند .

در آمریکا سرویس های دائمی برای معاینه مردم وجود دارند و سرطان ها را بموقع تشخیص می‌دهند .

جدول

کلمات متقاطع شماره ۱۷۳۵

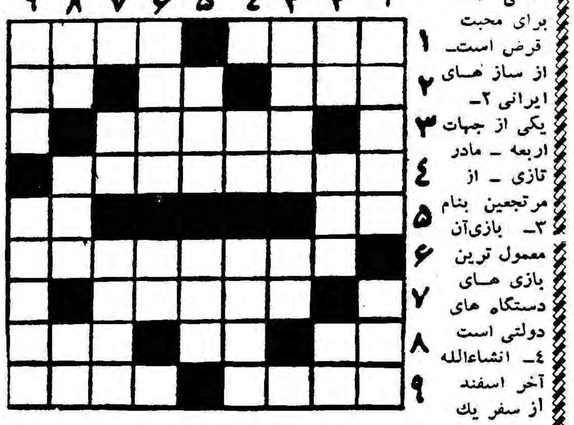

افقی: ۱- برای محبت قرض است- ۲- از ساز های ایرانی ۲- ۳- یکی از جهات اربعه - مادر تازی - از مرتجعین بنام ۳- بازی‌آن معمول ترین بازی های دستگاه های دولتی است ٤- انشاءالله آخر اسفند از سفر یك ساله خود باز می آید - ٥- ضمیری است - معمولا به جگر میزنند ٦- آهنگساز بسیار معروف روسی ۷- چیزی نخورده است اما فقط یك لقمه کافی است که دیگر اینطور نباشد ۸- می‌گویند به غربال است - برای جابجا کردن بعضی‌ها باید زد - از کشور های افریقائی ۹- تجارت - ازچوب هزار چیز می تراشد .

عمودی: ۱- وقتی درآمدی نباشد باینوسیله باید ثروتمند شد - هم در آینه میافتد هم در دوربین ۲- بلی بزبان خارجی - برای حیوان دست آموز می کشند - ریختن آن از غصه های مردان است ۳- دسته‌اش را نمی برد - ضمیری‌است ٤- رودخانه‌ای در اروپا - حکم چنگیز ٥- بهترین وسیله برای صاف و صوف کردن!- درلاوك بجانش میافتند ٦- مال عشقش را بانفدجان می بازند - ضمیر واژگون ۷- نوردیده - بسیار می‌پیمایند که راه خانه را نتوانند پیمود ۸- اگر بدست بدهند دلیدیراست نه اینکه بر رخسار نوازند - زن کوچك - رمق ۹- لاك پشت - ازواحدهای وزن .

حل جدول شماره ۱۷۳٤

افقی : ۱- می - هنگامه ۲- رابله - زار ۳- یونس - نم ٤- کفن - گوبی ٥- شرور - پیوك ٦- ساوه - ملا ۷- خود - موزه ۸- آدم - رودك ۹- شهریار - ری ..

عمودی : ۱- مراکش - خاش ۲- یا - فرسوده ۳- بینوا - مر ٤- هلو - روم ٥- نهنك - هورا ٦- سوپ - زور ۷- از - بی مهر ۸- مانیول - ود ۹- هرم - کاشکی

سیزدهمین ستاره

-۲۹۷-

«لئون» با اصرار تمام از «روی» و «صوفی» درخواست کرد که همراه او به «چارلستون» باز گردند . ولی «روی» نمی‌توانست باین آسانی از «سی‌گاردن» دل بکند و استدلال میکرد که در این منطقه دور افتاده خطری متوجه او نخواهد شد . و اگر احساس خطر کند می‌تواند با کشتی «هربرت»که در اسکله آماده است‌خود را به چارلستون برساند .

سرانجام خانواده «تورانس» عازم شهر شدند .

«روی» و «صوفی» ترجیح دادند که در «سی‌گاردن» بمانند .

هوا بتدریج سرد میشد ، بافرارسیدن فصل خزان سلیا بیش از پیش‌احساس غم‌واندوه میکرد .

یك شب هنگامی که در بستر خود آرمیده‌بودبازوان «لوك»رادور گردن خود احساس کرد آهسته به‌گیسوانش بوسه میزد . چشمان خودرا باز کرد در روشنائی ضعیف ستارگان «لوك» را دید که کنار تختخوابش زانو زده است . چنان از دیدن گمشده خود دوچار شور و هیجان شده بود که نتوانست کلمه‌ای برزبان بیاورد و یا حتی بوسه همسرش را با بوسه‌ای جواب گوید .

بهت‌زده به چشمان لوك نگاه میکرد و بی‌اختیار سیل اشك از دیدگانش سرازیر میشد .

«لوك» مدتی منتظر شد تا از شدت هیجانات درونی همسرش کاسته شود ولی چون صدائی از سلیا بلند نشد «لوك» آغاز سخن کرد ووقایعی را که در این مدت اتفاق افتاده بود برای همسرجوانش تعریف کرد .

- بله ، سلیای عزیز ما در نبرد «تاواسپرنیکز» شرکت کردیم. جنك شدیدی بود ولی بطوریکه می‌بینی هیچگونه آسیبی بمن وارد نشده است .

در این جنك مزرعه «ماریون» در تیررس توپهای انگلیسی قرار داشت وباین ترتیب از مزرعه مزبور اثری باقی نماند .

ماریون هنوز تاهل اختیار نکرده بود و یك نفر ناظر از طرف‌او کار های مزرعه را انجام میداد .

تصور میکنم انگلیسها چون دیدند که خود ماریون رانمی‌توانند دستگیر کنند خواستند با انهدام این مزرعه ماریون را تنبیه نمایند.

-۲۹۸-

بله، مزرعه را باتمام داروندار ماریون ازبین‌بردند و آتش زدند.»

«لوك» لحظه‌ای سکوت کرد سپس ادامه داد :

- اکنون ماریون اردوگاه جدیدی در ساحل رودخانه «سانتی» بر قرار کرده است .

من از چند ساعت مرخصی برای دیدن شما استفاده کردم و آمدم بشما اطمینان دهم که هنوز زنده هستم . خوب اکنون بگوبه‌بینم حال خود شما چطور است ؟

سلیا که اعصابش تاحدی تسکین یافته بود آهسته گفت :

- درآینده دارای فرزندی خواهم شد .

لوك از شنیدن این حرف ناگهان از جای خود پرید وبار دیگر سرو روی سلیا را غرق دربوسه کرد .

راستی سلیا ، جان دلت میخواهد پسر داشته باشی یادختر؟

- پسر یا دختر برای من فرقی نمی‌کند ولی ..اگر دختر داشته باشم لباسهای قشنگی برایش خواهم‌دوخت !

لوك در حالیکه می‌خندید گفت :

-واقعا چه دختر خوش شانسی خواهد بود . مادری خواهدداشت که در تمام کارولین مهارت اورا در دوزندگی تحسین میکنند .

هر دو باهم خندیدند ، سپس لوك قیافه جدی بخود گرفت گفت:

- سلیا ، تو دیگرنمی‌توانی اینجا بمانی .

- حق با شما است . دیگر «سی‌گاردن» جای من نیست ولی نمیدانم چه‌بایدبکنم که ازدست«روی» خلاص شوم .

- مادرم از شما مواظبت خواهد کرد .

- ولی چگونه می‌توانم نزد مادرتان بروم ؟

- عجالتا نمی‌توانم چیزی در این باره بگویم ولی ترتیب این کاررا خواهم داد .

فعلا در همین جا منتظر باش . چند روز دیگر نیز تحمل کن قول میدهم که بموقع نزدتو بیایم .

***

سلیا وعده داده بود که تا مدتی صبر کند ولی طولانی بودن دوران انتظار جان اورا به لب آورد .

طبق معمول کار های خیاطی خانه را انجام میداد و اوقات‌بیکاری

-۲۹۹-

را در باغ گردش میکرد و از اینکه پس از رفتن «ویویان» وضع «سی‌گاردن» بکلی عوض شده بود تاسف میخورد . گلهائی که خانم «ویویان» با آنهمه دقت و مراقبت بار آورده بود خشك شده و باغ منظره غم‌انگیزی پیدا کرده بود .

دراین اوایل پائیز خانم ویویان گلدانها را به «گلخانه» انتقال میداد وبیاز های نرگس را از زمین خارج میکرد که در اثر سرمای زمستان خراب نشود . ولی اکنون کسی به فکر این کارهانبود.

هوا در این روز ها صاف و آرام بود وقایق رانی در رودخانه ها بسهولت انجام‌میشد ولی باردیگر «سی‌گاردن»ازدنیای خارج مجزا شده وکسی بسراغ «روی» نمی‌آمد .

یك روز صبح پس از آنکه «روی» برای دادن دستور به کارگران از خانه خارج شد سلیا مدتی در سالن بزرك گردش کرد .

همه جا را گردو غبار فراگرفته بود پس از رفتن «ویویان» دیگر کسی در فکر نظافت خانه نبود شیشه پنجره‌ها که همیشه مانند آئینه می‌درخشید از گرد و خاك پوشیده شده بود .

از کنار پنجره رد شد و بطرف بخاری رفت ناگهان از بیرون هیاهوئی بگوشش رسید . با عجله بطرف راهرو دوید . در همین هنگام «صوفی» شیون کنان از پله ها سرازیر شد در حالی که از ترس‌مثل بید میلرزید فریاد زد :«دیدی آخر چه بلائی بسرمان‌آمد» .

سلیا فکر میکرد که اگر مهاجمین قصدغارت خانه‌راداشته باشند بیدرنك ازراهرومخفی‌خودرا نجات دهد .

از بیرون صدای سم اسبان و فریاد خدمتکاران سیاه‌پوست بگوش میرسید .ازدرخارج شد درآستانه‌آن توقف‌کرد :

کارگران مزرعه در اطراف چمن گرد آمده بودند .«روی» که از شنیدن این جارو جنجال خودرا به عجله جلو منزل رسانیده‌بود سعی میکرد آنها را آرام کند و به آنها دلداری میداد.سلیاچندقدمی‌جلوتر رفت وباتعجب‌در سرجای خود ایستاد .

مثل اینکه تازه‌واردین خیال غارت نداشتند. عده آنها در حدود پنجاه‌وشصت نفربود ولی چنان دادوبیداد راه‌انداخته بودند که‌گوئی هزاران نفر به مزرعه حمله‌ورشده‌اند .

اندکی بعد یکی از سواران که ریش انبوهی داشت از اسب

فرهنگی ورزشی

دانشجویانی که باگذرنامه غیر تحصیلی بخارج میروند

ازگذرنامه تحصیلی‌وپروانه‌ارز استفاده نخواهند کرد

این اطلاعیه از طرف وزارت‌فرهنگ صادر شده است .

بدینوسیله باطلاع کلیه دانشجویانی که قصد تحصیلات عالی در خارج از کشور دارند میرساند :

طبق قانون اصلاح قانون اعزام محصل مصوب‌خردادماه۳۹دانشجویان فقط در صورتی میتوانند ازگذرنامه تحصیلی و پروانه خرید ارز استفاده نمایند که زبان کشور محل تحصیل را بدانند و در امتحان زبانیکه‌سه ماه یکبار بوسیله وزارت فرهنگ ترتیب داده میشود شرکت کنند و قبول شوند . بنا براین دانشجویانی که از این تاریخ ببعد با گذرنامه غیر تحصیلی در خارجه بتحصیل اشتغال ورزند گذرنامه تحصیلی‌و پروانه خرید ارز داده نخواهد شد.

قسمتی از بند (۲) قانون مزبور برای اطلاع دانشجویان و اولیاء آنان ذیلا درج میگردد :

بند (۲) از تاریخ تصویب این قانون محصلینی که بهزینه خودبرای تحصیلات عالیه بخارج کشور می خواهند بروند باید علاوه بر دارا بودن گواهینامه کامل متوسطه ورقه ثبت نام از یکی از مدارس کشور محل تحصیل که مورد موافقت‌وزارت فرهنگ باشد بوزارت فرهنگ‌تسلیم نمایند و ولی آنان تعهد پرداخت مخارج اعاشه و تحصیلات آنان را بنماید و علاوه بر این باید زبان کشوری را که تحصیل خواهندنمود بقدر کافی بدانند و در امتحانات زبان که از طرف وزارت فرهنگ هر سه ماه یکمرتبه ترتیب داده می شود شرکت کرده وپذیرفته شود فقط در این صورت است که به دانشجویان مزبور گذرنامه تحصیلی وپروانه خرید ارز بنرخ بانك ملی داده میشود .

دوره‌های جدید دانشکده فنی آبادان

دانشکده فنی آبادان اخیرارشته های تحصیلی تازه‌ای بشرح زیردر آبادان و مسجد سلیمان دایرنموده است:

رشته امور بازرگانی ـ در این رشته ۲۳ نفر از کارکنان نفت شرکت دارند ودر هفته ۳۰ ساعت درس میخوانند.

رشته حسابداری ـدر کلاس‌اول این رشته ۲۰نفر ودر کلاس دوم آن ۱۸نفر از کارکنان نفت درهفته ۱۲ساعت درس میخوانند .

ضمنا دوکلاس حسابداری ودفتر داری که در بهمن‌ماه سال گذشته گشایش یافت . درسال تحصیلی جاری نیز ادامه دارد و جمعا ۵۹ نفر از کارکنان شرکت نفت در کلاس‌های اول و دوم آن درساعات بعدازکار به‌تحصیل اشتغال دارند.

کلاس های تازه‌ای نیز برای آموزش نقشه‌کشی مهندسی‌ازدیماه تشکیل شده و۱۹نفردرآنها مشغول تحصیل شده‌اند.

درکلیه این کلاسها استادان دانشکده فنی آبادان تدریس می‌نمایند.

نتیجه پنجمین دوره مسابقات شطرنج قهرمانی‌تهران

پنجمین دوره مسابقات‌شطرنج‌قهرمانی تهران در محل‌فدراسیون شطرنج باشرکت قهرمانان ورزیده شطرنج بازتهران انجام گردیدو نتایج مسابقات پنجمین دوره مسابقات بدین شرح است .

آقایان صانعی نژاد ۴٫۵ امتیاز نظریان ٤ امتیاز کامباوی ٤امتیاز مستوفی ٤ امتیاز طهماسبی ۳٫۵ امتیاز صدرالاشراف ۳٫۵ امتیاز تقی زاده ۳٫۵ امتیاز ابوتراب کاشف ۳٫۵ امتیاز ـ علی آبادی ۳٫۵ امتیاز حاجی زاده ۳٫۵ امتیاز خان‌خلیلی ۳٫۵ امتیاز عفتیان ۳٫۵ امتیاز دنباله مسابقات ادامه دارد .

چون تعداد شرکت کنندگان دراین مسابقه بیش از پنجاه نفر بود فدراسیون تصمیم گرفت که مسابقات را بسیستم سوئیسی انجام دهد این سیستم در سرعت انجام مسابقات بسیار موثر است مسابقات مقدماتی زیر نظر فدراسیون شطرنج کشور انجام گردید اکنون که دوره پنجم مسابقات خاتمه پذیرفته از پنجاه و شش نفر شرکت کننده فقط ۱۲ نفر از شطرنج بازان در جدول مسابقات قرار گرفته اند .

انجمنهای خانه و مدرسه

در دبیرستان بختیار

جلسه انجمن همکاری خانه و مدرسه دبیرستان بختیار بنابدعوت خانم سازگار رئیس دبیرستان و با حضور اولیاء دانش آموزان در محل دبیرستان تشکیل گردید .

در نتیجه اخذ رای آقایان زیر بعضویت انجمن درسال جاری‌انتخاب شدند .

آقایان آ سید جعفر اهرمی‌رئیس حیدری نایب رئیس ـ مختاری‌منشی بزرگمهر خزانه دار ـ دکتر صادق پزشك ـ معتمد و احمدی و صادقی عضو .

در دبیرستان علامه

در هفته گذشته جلسه عمومی انجمن همکاری خانه و مدرسه دبیرستان علامه تشکیل شد .

ابتدا آقای رباحی رئیس‌دبیرستان در مورد فوائد تشکیل انجمنهای همکاری‌خانه و مدرسه سخن گفت و سپس اخذ رای بعمل آمد واعضاء بشرح زیر انتخاب شدند .

آقایان : سرهنگ عزب دفتری رئیس ، سرگرد بهار مست نایب رئیس ،محمد بیگلرخزانه دار، نعمت هویدا منشی ، شریفی آذر، حسین مافی ، بهکاری سرپرست و تفرشی بسمت اعضاء انجمن

تاپایان سال جاری کلیه احکام ترفیع فرهنگیان صادر خواهد شد

۱۲ هزار نفر فرهنگی استحقاق ترفیع رتبه‌های دبیری ، آموزگاری و کمك آموزگاری دارند

امروز اطلاع حاصل شدبدستور آقای دکترعیسی صدیق‌وزیرفرهنك احکام ترفیع فرهنگیان از طرف کارگزینی کل‌با حضورنمایندگان بازنشستگی کل کشور صادر و ارسال شده و میشود و از آنجا که رفاه حال و آسایش خاطرفرهنگیان مخصوصا کارکنان موسسات فرهنگی شهرستانها مورد توجه مقامات وزارت فرهنك است‌بدستور وزیر فرهنك گذشته از آنکه‌ـ تاکنون بیش‌از چهار هزار حکم ترفیع فرهنگیان شهرستان هاصادر وارسال شده است از این به بعد نیز ابتدا احکام ترفیع فرهنگیان شهرستانها وسپس احکام ترفیع فرهنگیان تهران بدون رعایت حد نصاب وبارعایت قانون تربیت معلم وقانون تعلیمات اجباری صادر می‌گردد بطوریکه تاپایان سال ۱۳۳۹ احکام ترفیع کلیه کسانی که استحقاق ترفیع دارند که بالغ بردوازده هزار است اعم از رتبه‌های دبیری ـ آموزگاری ـ کمك آموزگاری واداری صادر میشود تا بتوانند اضافات خودرا قبل ازپایان سال مالی دریافت نمایند.

ضمنا چون کنفرانس نخست ـ وزیران سنتو که قرار بود دراوائل فوریه تشکیل بشود بتعویق افتاد. باینجهت گزارشی که در لندن از طرف کمیسیون اقتصادی سنتوتهیه شده بود درجلسات شورای معاونان وزیران مورد بررسی قرارگرفت.

کمیته امور فرهنگی سنتو

بطوریکه رادیو آنکارا خبر می دهد:

درآخرین جلسه معاونین وزراء عضو کشورهای پیمان مرکزی در آنکارا پس‌از جریان مذاکرات‌قرار گذاشتند که کمیته فرهنگی سنتو مجددا شروع بکار نماید.

کمیته امور فرهنگی سنتو برای پیشرفت کشورهای عضو در امور فرهنگی فعالیت خواهد کرد و بر تعداد دانش‌آموزان ودانشجویان که‌بین کشورهای عضو مبادله می شوند خواهد افزود.

درجامعه لیسانسیه‌های دانشسرای عالی

ساعت ۵بعدازظهر روز شنبه بمناسبت روز ۱۵ بهمن به شکرانه سلامتی شاهنشاه جلسه باشکوهی درتالار جامعه لیسانسیه‌های دانش‌سرایعالی تشکیل گردید.

برای شرکت در این مراسم از عده زیادی رجال و فرهنگیان دعوت شده بود.

نخست آقای محمد علی‌مسعودی دراطراف عظمت شاهنشاهی ایران و اصلاحاتی که تحت راهنمائیهای ذات ملوکانه انجام یافته بیاناتی ایراد نمود وسپس از طرف آقایان محمد جناب‌زاده و آیت‌اله تنکابنی مراسم نیایش بعمل آمد.

درخاتمه آقای معرفت ازحاضرین تشکر کرد و ختم جلسه را اعلام نمود.

از : اسپهانی

سیر ورزش ایران

(۱۵)

تیمسار سرلشکر دفتری در اوایل ریاست سازمان تندرستی جوانان تصمیم گرفت در ورزش ایران «وحدت تشکیلات» بوجود آید وامور ورزشی کشور از یك مرجع صلاحیتدار آبیاری‌گردد .

منظور تیمسار دفتری از وحدت تشکیلات این نبودکه‌اوبه‌تنهائی دستور دهد و دیگران کورکورانه انجام وظیفه نمایند . بعکس‌تیمسار معتقد بود مسئولین سازمان های مختلف بشت یك میز گرد آیند و پس از حل و فصل مسائل برنامه های تصویب شده را عملی سازند.

اتفاقا در شرائط فعلی صلاح ورزش ایران هم این بود که مرکزیت داشته باشد و به اصطلاح «ملوك‌الطوایفی» ورزش از بین برود .

وضع نامساعد ورزش مدارس ،ودانشگاه در زیر لفافه «استقلال» وناتوانی سازمان تندرستی جوانان فقط از راه وحدت تشکیلات اصلاح پذیر بود . بخصوص بدون همکاری صمیمانه ورزش مدارس و سازمان تندرستی محال بود که در ورزش ایران نهضتی بوجود آید .

برنامه وحدت تشکیلات تیمسار دفتری مورد تصویب شاهنشاه قرار گرفت‌وبدین ترتیب برای پیشرفت کارها رئیس سازمان‌تندرستی عنوان معاونت وزارت فرهنك را نیز پیداکرد .

مسئولین ورزش مدارس با اینکه‌درظاهر مسئله وحدت‌تشکیلات را با خوشنودی تلقی کردند ولی در عمل کوشش کردند دست سازمان تندرستی از ورزش مدارس کوتاه شود و یك طرح حیاتی در بوته اجمال بماند .

تعجب در این است که کادر های ورزشی اداره تربیت بدنی فرهنك باوجود مشاغل مختلف در فدراسیون ها وسازمان‌های‌تندرستی وحدت تشکیلات را لگد مال کردند . این عده که در ایجاد نهضت ورزشی می‌توانستند مهره های موثر باشند بعکس دور ورزش فرهنك حصاری کشیدند و برای خود یك نوع «حریم امنیت»! ایجاد کردند . کادر های موثر دچار حس «تعصب صنفی» شدندوتشخیص نداده‌اند که در ورزش تعصب صنفی معنی و مفهومی‌ندارد .

اگر ورزش مدارس بدون دخالت سازمان تندرستی بروفق‌مراد و بنفع جوانان کشور پیش میرفت شاید به مسئولین فرهنك ایرادزیاد وارد نمیشد . ولی‌در مسابقات قهرمانی آموزشگاه های کشور در اصفهان آشکار گردید که اداره تربیت بدنی قادر نمی‌باشدمسابقات منظم تشکیل دهد و جوانان را نسبت به امر ورزش و سلامت بدن علاقمند سازد .

دفتری بدون اینکه حرف های خود را به کرسی بنشاند استعفا داد و کنار رفت .

اکنون کمافی‌السابق کلمه وحدت تشکیلات باقی است و عنوان‌معاونت فرهنگی رئیس جدیدسازمان نیزمحفوظ است .

علاقمندان بورزش میخواهند بدانند آیا بار دیگر حوادث گذشته تکرار خواهد شد و یا اداره تربیت بدنی فرهنك تغییر عقیده خواهد داد ؟

ما در شماره‌آینده‌به مقالات سیر ورزش ایران پایان‌خواهیم‌داد وبلافاصله مقالات «راهنمائیها»را آغاز خواهیم کرد .

«ناتمام»

در دانشکده ادبیات

درهفته گذشته دانشکده ادبیات کمیته جدیدی تشکیل داد .

در کمیته مزبور آقای دکتر نصر و بانوان : دکتربیرجندی،سیمین دانشور ـ دکتر صورتگر وآهی عضویت دارند .

این کمیته کلیه مسائل مربوطبه نظافت‌ووسائل و لباس‌دانشجویان را تحت نظر خواهد داشت .

مجلس نیایش در دبیرستان ادیب

از ساعت ۳ونیم بعد از ظهر روز شنبه بمناسبت روز ۱۵ بهمن عموم دانش آموزان دبیرستان ادیب در محوطه دبیرستان حضور یافته و مراسم نیایش و دعا بدرگاه ایزد یکتا را بمناسبت رفع خطر از وجود مبارك شاهنشاه انجام دادند .

دراین مراسم آقای اقوامی رئیس دبیرستان و آقای صباحی معاون دبیرستان طی بیاناتی از خداوند قادر متعال توفیق و سلامتی شاهنشاه محبوب و علیا حضرت ملکه ایران ووالاحضرت ولایتعهد ایران را مسئلت نمودند .

نظارت درکار مدارس ملی.

چون دربعضی‌از مدارس که‌صاحب امتیاز و مدیر مدرسه یکنفر میباشد وطبق گزارشهای رسیده مقررات وزارت فرهنگ آنطوریکه باید و شاید در اینگونه مدارس اجرا نشده است لذا شورایعالی فرهنگ در هزار و ششمین جلسه ماده واحده زیر را تصویب نمود :

در هر مدرسه ملی که صاحب امتیاز و مدیر یکنفر باشد چنانچه خلاف آئین نامه مقررات وزارت فرهنگ در آن مشاهده شود اداره فرهنگ بصاحب امتیاز اخطارخواهد کرد که در ظرف چند روز مدیر صلاحیتداری (طبق ماده ۱۰ قانون اساسی فرهنگ) معرفی کند و چنانچه صاحب امتیاز تمکین نکرد اداره فرهنگ اقدام به لغو امتیاز ازآن مدرسه خواهد نمود .

موتور دیزل اِم.وِ.اِم

برای آبیاری زمینهای زراعتی

قدیمی ترین و پرتجربه ترین کارخانه موتورسازی جهان بهترین و ارزنده ترین موتورهای دیزل را برای آبیاری زمینهای زراعتی عرضه کرده است .

موتورهای دیزل اِم.وِ.اِم از ۴ تا ۲۰۰۰ اسب در قدرت و استحکام بی رقیب است

موتورهای دیزل مخصوص چاه عمیق برای آبیاری بقدرتهای ۷۸ و ۱۱۶ اسب ۱۵۰۰ دور بانضمام کلاچ ، رادیاتور و شاسی .

MWM DIESEL

نماینده انحصاری : شرکت توسعه برق و کشاورزی ـ خیابان شاهرضا ـ چهارراه کالج ـ تلفن ۶۹ـ۴۹۲۶۱

کانون آگهی زیب

آ ـ ۴۱۷۷۸

اطلاعات جوانان دعوت میکند

از

نمایشگاه تشریات دیواری دبیرستانهای تهران که برای اولین‌بار درایران تشکیل شده است دیدن فرمائید .

تالار فرهنك ۱۴ تا ۳۰ بهمن از ساعت ۳ تا ۶ بعداز ظهر

ورود برای علاقمندان و دانش‌آموزان آزاد است

راه اجتماعی

مردم حرف میزنند

شماره تلفن‌ما ۳۰۰۱۰ میباشد

شما هم میتوانید هر روز عصر (غیر از روزهای تعطیل) از ساعت ۶ تا ۷٫۳۰ بعداز ظهر بما تلفن کنید و مشکلات و دردلهای خودرا با مادر میان بگذارید

تشابه اسمی است

* اینجانب محسن رازقی تهرانی بازرس وزارت پست‌و تلگراف در شرکت تلفن با کسیکه بنام «محسن رازقی»مطالبی گفته و درستون «مردم حرف میزنند» آن روزنامه گرامی چاپ شده است هیچگونه نسبتی ندارم . این توضیح‌رابرای رفع هرگونه سوء تفاهم عرض‌کردم.

محسن رازقی

ـ بطوریکه تحقیق کردیم تشابه اسمی سبب این سوءتفاهم شده است .

***

هرروز دیر بدانشگاه میرسیم

*اولا تشکر میکنم از اینکه چنین ستونی باز کرده‌اید وآنرا بدرددلها و شکایات مردم اختصاص داده‌اید ثانیا میخواستم از وضع خط ۶۵ که مسیرآن از راه آهن به کاخ‌و دانشگاه است شکایت کنم ، ببینید آقا، ممکن است شرکت واحد در جواب بمن بگوید اتوبوس بتعداد‌کافی‌وجود دارد ولی حرف من اینست‌که چرا کمك‌راننده هابرای مسافران ایستگاههای بین راه جا باقی نمیگذارند و همین بی حسابی کار آنها سبب میشود من و امثال من که دانشجو هستیم در انتظار اتوبوس‌آنقدر بمانیم که بالاخره دیرشود و مجبور شویم باتاکسی برویم ولی چه فایده که همیشه دیرمیشود تازه بودجه تاکسی سوارشدن رایك دانشجو از کجا میتواند بیاورد.

پروین‌ـ ج دانشجوی دانشکده علوم

***

دم‌عیدی ، بخیاطها سفارش مارابکنید

*آقاترابخدا ، این دم عیدی سفارش مارا به خیاطهابکنید چون هم گران کرده‌اند هم دیر میدهند یااصلا قبول نمیکنند .

فخری ـصابری

***

رنك آب برگشته

*اینجا چهارصد دستگاه است ، مدتی است آب مشروب‌این حوالی قدری رنگش کدر شده اگر مربوط بسازمان آب است‌که اقدام کند واگر به‌شهرداری بستگی دارد که‌بازهم اقدام کنند.در هرصورت مانگران هستیم.

افراشته چهارصددستگاه خانه شماره ۴۰۵

***

ماهی هنوز هم کم است

*خودمانیم امسال ماهی گیر فلك هم نیامد !اقلابه سازمانهای مربوطه بگوئید اینهمه تبلیغ برای‌زیادی ماهی‌نکنند .مادر مورد کم‌بودن ماهی حرفی نداریم.

ش ـ ف

***

این خیابان نیمه‌آباد مانده

*خیابان عین‌الدوله واقع درسه‌راه امین‌حضور مدتی است‌برای اسفالت کنده شده ولی تاکنون درباره اسفالت آن اقدام نشده همینطور کنده !باقی مانده است.

حسین لطیف

***

از پشت هم‌اندازی خوششان می‌آید

*نمیدانم چرا مردم از پشت‌هم‌اندازی ودروغگوئی خوششان می‌آید ، من جوانی هستم که بفکر افتادم بنگاهی بازکنم و با صداقت کار کنم . آقا کارم نگرفته برای اینکه عادت ندارم‌دروغ بگویم ولی هستند کسانی که پشت‌هم‌اندازی میکنند و بازارشان گرم است غرضم اینست که بمردم توصیه کنم که اینقدر ازدروغ ودروغگو بوسیله مراجعه‌به‌آنها پشتیبانی نکنند قصد تبلیغ هم ندارم باین دلیل که اسمم را هم بنویسید .

فـ ا

***

این آقا مشترك‌ما نیست

*اینجا بازرسی شرکت تلفن است، در مورد قطع تلفن آقای حسن آذری اقدام شد لیکن آدرس شخص مذکور معلوم نشد، شرکت تلفن مشترکی باین‌نام ندارد.

شرکت تلفن

***

کورها از شنیدنش ناراحت میشوند

*رادیو تهران دوبار است که نمایشنامه‌ای دلخراش ازوضع زندگی یك کور اجرا میکند . اگر کسی کور باشدواین‌نمایشنامه رابشنود ناراحت میشود.

کور بلیط فروش

***

باید درقرن اتم از چراغموشی استفاده کنیم

*دلمان راباین خوش کرده‌ایم که برق داریم خانه‌مان‌شبها روشن است واز دردسر ،چراغ گردسوز وزنبوری راحتیم !ولی‌خدا نصیب نکند هرشب ماگرفتار این‌خاموشی هستیم ، اگر هم برق داشته‌باشیم درجه ترانسفورماتور از ۸۰ تجاوز نمیکند دراینصورت ناگزیریم بازهم به چراغ نفتی پناه ببریم و مثل زندگی یکقرن پیش بکور سوی آن چشم بدوزیم .

بانو عزت بهینه

***

شهرداری فکری کند

*خیابان ارباب مهدی درتهران‌نو مدتی است بدست‌ماموران «اسفالت»! کنده شده تااسفالت شود اما چند ماه میگذرد این خیابان بهمان صورت باقی مانده است .شهرداری فکری کند.

فرد

***

درخت‌ها راهنمای خوبی‌اند

* آقا ، این درختهای اطراف جاده شمیران خودش میتواند شبها راهنمای خوبی برای راننده‌ها باشد ، مشروط بر اینکه مثل کشور های اروپائی بدنه آنها را رنك سفید بزنند در غیر اینصورت‌برای راننده‌ها در تاریکی هیولای وحشتناکی است بیشتر سبب تصادف و انحراف راننده‌ها میشود .

محمدناصرزاده

***

دود گرمابه ناراحتمان میکند

* دود گرمابه‌ایکه در خیابان مظفری واقع است واقعا ما را ناراحت می‌کند .

علی ثانائی

درد دلها ، مشاهدات ، پیشنهادها ، سؤالات ، شکایات وخبرها از زندگانی روزانهٔ مردم

کسی گوش بحرف ما نمیدهد

* مقابل اداره ژاندارمری کوچه ایست که از ۸ متر بیشتر عرض دارد ، سالها است این کوچه را اسفالت نکرده اند ،بار ها هم شکایت کرده ایم اما کسی گوش بحرف اهالی این کوچه نداده است شما بنویسید شاید موثر باشد .

تـرسام

***

خیابانهای شهر ری تمیز نیست

*خیابانهای شهرری تمیز نیست اگر شهرداری شهرری‌کمی‌بفکر نظافت خیابانها باشد شهرری مثل دسته گل میشود .

دوشیزه‌طیبه کنی

***

کلاهبرداری درگاراژها پیدا شده

*اخیرا کلاهبرداری میان مردم پیدا شده است که بعناوین مختلف جیب مردم را خالی میکند ، او خودرا خراسانی معرفی کرده و درگاراژ ها اثاث مردم را میبرد بنویسید تا مردم آگاه باشند .

اسدپورکارمندبنگاه باربری

***

خیابان پیراسته تاریك است

*خیابان پیراسته از سر شب تاریك استسگها از تاریکی استفاده کرده پروپاچه ! مردم را میگیرند ، آدم وحشت میکند ، از این‌خیابان بگذرد .

دوشیزه ن ـ ح

***

کیسه کیسه‌کش آلوده است

*اهل خانی آبادهستم ،امروزصبح که‌بحمام‌رفتم‌دیدم ،کیسه کش دونفر را که تنشان جوش داشت کیسه کشید و با همان کیسه بجان من افتاد ! تن من هم بعد از دوروز جوش درآورد . صنف گرمابه دار چرا باین موضوع توجه نمی‌کنند ، بهداری شهرداری برای حفظسلامت مردم باید آنها راوادار برعایت اصول بهداشتی نماید .

احمدترابی

***

الزام کارفرمایان بپرداخت حق بیمه کارگران

امروز آقای خسروانی مدیر عامل‌سازمان بیمه های اجتماعی کارگران اظهار داشت طبق ماده ۳۰ قانون بیمه های اجتماعی کارفرمایان موظفند حق بیمه کارگران را حد اکثر تا بیستم ماه بعد بپردازند در صورتیکه کارفرمایان از پرداخت حق بیمه بنا بهر علتی که باشد خودداری کنند طبق آئین نامه مربوط برای آنان اجرائیه صادر شده و از طریق قانونی حق بیمه کارگران وصول خواهد شد .

اولین جلسه هیئت مدیره جمعیت خیریه فرح پهلوی

ساعت ۶ بعد ازظهر دیروز اولین جلسه هیئت مدیره جمعیت خیریه فرح پهلوی بعد از کنگره اخیر و انتخاب اعضاء در کاخ بنیاد پهلوی تشکیل شد .

اعضای هیات مدیره که در جلسه مزبور شرکت داشتند . عبارت بودند از خانم خزیمه علم نایب رئیس اول ، خانم عفت سمیعیان نایب رئیس دوم بانو دیبا خزانه دار بانو شوکت ملك جهانبانی دبیر کل ، بانو ملك تاج علم عضو اصلی هیات مدیره .

اسفالت ناتمام تهران‌نو

* من ساکن تهران‌نو هشتم سه ماه قبل شهرداری و سازمان برنامه دست بدست هم دادند و قرار شد تهران‌نو را اسفالت کنند ، فوری دست بکار شدند و سنك درشت وریز از زمین و آسمان فراهم کردند و در خیابانها ریختند ، هنوز کارشان تمام نشده بود که دست از کار کشیدند و تل سنگها همینطور وسط خیابان ماند ،با این‌وضع فکرکنید ایاب ذهاب ما مردم این حدود بچه صورتی درآمده است .

بانومولودنصیری

***

برق پاچنار قطع است

* برق پاچنار از روز چهارشنبه تا حال قطع است مگر ماکار وزندگی نداریم ؟

محمدناصرزاده

***

اتوبوس خط ۸ کم است

* خط ۸ با آن مسیر طولانی ۸ اتوبوس دارد ،و ما باید یك چهارم۸ساعت یعنی ۲ ساعت ! داخل صف در انتظار اتوبوس‌بایستیم.

ف‌ـ قائم‌مقامی

***

بلیت‌گران نفروخته‌ایم

* چرا شرکت مسافر بری «تی‌بی‌تی» یکجا بلیط برای‌بندرپهلوی ۱۸ تومان ودر جای دیگر که شمال شهر است ۲۵ تومان میفروشد .

عباس مجیری مسافر دائمی !

ـ مقامات شرکت «تی‌بی‌تی» اظهار میدارند ما از ۱۸ تومان بیشتر بلیط نفروخته‌ایم این آقا شماره قبض و بلیط را ارائه دهد تا رسیدگی کامل شود .

لطفاً یادداشت فرمائید

امشب

درانجمن ایران و ترکیه
سخنرانی «ژنرال بیاری
بنگی صوه تحت عنوان:
نظری عمومی بمناسبات
ادبی ایران و ترکیه
از ساعت ۶ بعدازظهر
نمایش فیلم
ازساعت ۷ بعدازظهر
درانجمن ایران وامریکا
بازی بینگو
از ساعت ۶ بعدازظهر
در کانون دانشجویان
مکالمه انگلیسی
از ساعت ۵ بعدازظهر
سخنرانی دانشجویان
از ساعت ۶ بعداز ظهر
درانجمن ایران وانگلیس
سخنرانی مستر «بین کوکور»
تحت عنوان:
نول انگلیسی در قرون
نوزده و بیست
از ساعت ۶٫۳۰ بعدازظهر

برنامه فردا

درانجمن ایران وامریکا
فیلم سینمائی «قلب بچه»
از ساعت ۶ بعدازظهر
در کانون دانشجویان
مجلس معارفه

تلویزیون ایران

برنامه امشب

ساعت ۵٫۳۰ برنامه آهنگهای غربی درخواستی رادیوئی
ساعت ۶ اعلام برنامه تلویزیون
ساعت ۶٫۰۳ برنامه خردسالان
برنامه هفتگی هنرمندان سازمان هنری اطلاعات کودکان
ساعت ۶٫۳۰ درس آلمانی
ساعت ۷ برنامه جوانان
برنامه هنرمندان انجمن جوانان هنرمند وابسته به باشگاه روزنامه اطلاعات
ساعت ۷٫۳۰ برنامه بانوان
ساعت ۸ هنرهای زیبا
ساعت ۸٫۳۰ اخبار وفیلم خبری
ساعت ۸٫۴۵ برنامه ادبی
ساعت ۹ تئاتر هنرهای زیبا
ساعت ۱۰ سخنرانی دکترهمایونفر
ساعت ۱۰٫۳۰ پایان برنامه

برندگان مسابقات سوارکاری

در مسابقات سوار کاری دانشکده افسری که درپیشگاه اعلیحضرت همایونی برگزار گردید نفرات‌اول و دوم مسابقه مفتخر بدریافت‌جایزه ازدست‌اعلیحضرت‌همایونی گردیدند نتیجه مسابقات مزبور باین ترتیب بود .

درپرش سوار با اسب جمعا ۱۸ نفر شرکت کرده بودند که ۱۰ نفر آنها پسر و ۸ نفر دختربودند .

در پرش با اسب دختران مبتدی دوشیزه مهوش پیروزان نفر اول دوشیزه شهلا حجت کاشانی نفر دوم ، درپرش سوار با اسب پسران مبتدی نفر اول کامبیز اصغرزاده‌نفر دوم فیروز خداشناس و همچنین.

در قسمت پرش سوار با اسب‌پسران (باسابقه قوی) نفر اول جوادحمیدی ونفر دوم حسین افشارشناخته‌شدند

آ ـ ۴۱۹۳۴

نامه سر گشاده به پیشگاه ذات اقدس ملوکانه

از طرف اهالی هندیجان ـ بندر معشور و بندر شاهپور

اینك که از طرف مقام شامخ سلطنت دستور رعایت آزادی درامر انتخابات صادر گردیده است .
اکنون‌که هیئت‌حاکمه مملکت‌مخصوصا جناب آقای نخست‌وزیر و مقام محترم وزارت کشور نوید آزادی انتخابات را داده‌اند ...
اکنون که جناب آقای استاندارخوزستا ن وعدهٔ همه‌گونه کوشش جهت انجام انتخابات‌آزاد را داده و انشاالله فرماندار بی‌نظری بفرمانداری شهرستان معشور منصوب گردیده ...
اکنون که باهشیاری اولیاء امور و مقامات انتظامی دیگر حربهٔ کهنهٔ تهمت وافترا و پاپوش‌دوزی زنك‌زده و از کار افتاده است ...
اکنون‌که عناصر فعال و مثبت اجتماع میتوانند به‌آزادی درکار های اجتماعی وارد شده توفیق خدمت حاصل نمایند ..

اینجانبان اهالی‌هندیجان ـ بندرمعشو ر و بندر شاهپور را بعنوان

آقای مهندس نصرالله قادسی

کاندیـدای خود جهت نمایندگی دوره بیستم قـانونگزاری مجلس شورایملی معرفی مینمائیم واز ایشان انتظار داریم که باقبول تقاضای ما محبت همیشگی خود را نسبت بـه ساکنین این نواحی تکمیل نمایند .

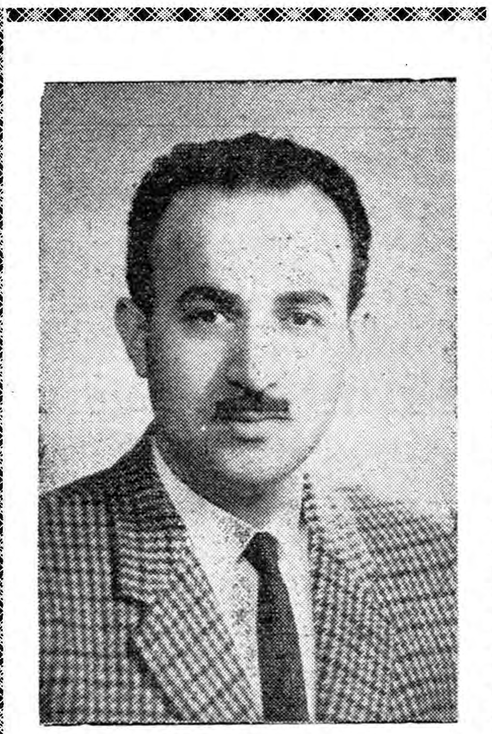

بدران افشاریان ـ علیرضاشاهرخی‌ـ قنبر رودباری ـ میرزا مرادی ـ علمدار فرهادی ـ اسماعیل نصیری‌ـ یوسف بلیان ـ شمش‌الله و کیلی‌ـ حاتم آزادی ـ فرمان چلبعی ـعزیزاله کاظمی ـ علی اکبر کاظمی ـ غلامرضا حسن زاده ـ محمد کریم قاسمی ـ حسنعلی ایروانی ـ خدامراد قنبری‌ـ عطا کرمی ـ علی رواقپور ـ سبزعلی محمدی ـ دانکی حیدری ـ یدالله غـلامی ـ زیاد کرسی ـ فدائی ـ ابراهیم شیرازی ـ علی داد ـ حسین حسینی ـ عباس خانتا ـ حسن صفری لطف الله مرادی ـ محمد یهوند ـ صفر بندر زاده ـ مراد علی سالاری ـ درویش رزاقپور ـ علی حسن زاده مختار اسدی ـ خلیفه چلوکی ـ باقر سهلا نژاد ـ رحیم شاد ـ دارویش فلامرزی ـ اسفی عساگره ـ علی بلاشی ـ رزاقپور ـ اسحق ملاجان‌ـ جعفر عساکری ـ عباس جعفری ـرجب کریمی ـ عباس امیدی ـ اسفندیار اسفندیاری ـ حاجی دورتی ـ دادخدا سالاری ـ عزیز دیوی ـ یدالله خاك سار ـ رضا خاکسار ـ محمد علـی شریف پور ـ حسن شریفی پور ـ غلمدار عسگری ـ مصطفی روشنی ـ طالب علوی نژاد ـ عاشور حجتی ـ ناخدا خلیل دیناری ـ عبدالخالق ـ صدیقی ـ هاشم نخست ـ خدا رحم احمد زاده ـ حمید عباسی ـ محمود معصومی ـ حاج حسن خسروی ـ حاج فرجی ـ غلام سلیمانی ـ پرویز سلیمانی ـ رضا سلیمانی ـ محمود فرجی ـ محمد شریفی پور ـ دهخدا ابوعلی ـ عبد قنواتی ـ حسن‌شالچی عنبر حسینی ـ الیاس قنواتی ـ رحیم شریفی پور ـ شنبه معماری ـ جـواد بشارتی ـ یحیی توکلی ـ عبدالحسین علوی نژاد ـ یوسف احیائی ـ شیخ محسن اسدی ـ عاشور بهبهانی ـ محمد حسن بهبهانی ـ سید ابراهیم خلیلی ـ فرج اعطائی ـ سید مجید تقوی ـ عبدالحسین بنده اوج ـعبداله علی اکبر نژاد ـ علی رجب زاده ـ علوی ـ عبدالکریم هشتخیاری ـ عباس زیدائی ـ محمود احمد مقدم ـ مصطفی روستائی .
عبدالرحمان موسوی‌ـجواد بشارتی‌ـ حاج حسین حجازی ـ طالب علوی ـ عباس پیرا ـ احمد بشارتی ـقاسم چراغ ـ زعل‌عظیمی ـ اکبرشکاری‌ـ عبدالتیی ـ حسینقلی کرباسی ـ میرزای مشتاقی ـ خلیل موثری ـ چمن‌آمد ـ کریم خلف ـ مجتبی جهرمی ـ شفیع شفیعانی ـ سید هاشم‌موسوی‌ـ غلامعلی رحمت‌الهی‌ـ عباسعلی احمد پور ـ پنجعلی حیدری حاجی قلی عباسی‌ـ کرم علی‌فتوحی‌ـ درویشعلی ـ سیدعیدی ـ حسن‌آقا‌ـ عبده ـرضا پنجاه ـ رضا رفعتی ـ حیدری ـ عوض‌ـعبد سید خامدمی‌ـ نوروز علی‌اهوازی ـ فریبرز کریمی‌ـ عبدالخضر شهبازی ـ امیر گرجی تکار ـ عبدالخالق دهقان ـ حسنعلی عاشیر‌ـ عبودعباس زاده ـعبدالرحیم واعظ ـ اکبر داوری ـ چراغ علی غضنفری ـ ابوالفضل صابری ـ غلامرضا گیوی ـ ایرج راسخی ـ علی حسن کچوئی ـ حسین کوهی‌ـ صفر نوروزی ـ غلامرضا بلوچ ـ شاهمراد حیدری ـ محمد مقدم ـ صفرعلی حیدریان ـکریم‌صابریان‌ـ عیسی کیانی ـچادر عسا گره ـ ناصر سید حسینی‌ـ نصراله‌صادقی‌ـ بهمن هرمزی‌ـجعفر قلی صابریان‌ـ عباس بیدلی ـ حسین‌علی داد خواه‌ـ علی مراد سلیمی ـ فتح‌اله امینی ـ عبداله عبدیان ـ خزعل شریفی ـ رمضان ملیله ـ غلامعلی محمودی‌ـ احمد علیمراد ـ قاسم مز عادی ـ محمد رفیع اعرابی ـ محمدیقلی موسوی ـ نادر علی کریمی ـ نور محمد حلجه ـ حسن پیر بلوکی ـ صفر حیدری نژاد ـ محمد حسین احمدی ـ جعفرصالحی ـ حسین رضائی ـ صفر علی ابراهیمی ـ یدالله غلامی ـ عبد عباس ـ صفرعلی غلامی ـ سیدپیر بروجردی ـ محمد تقی جرفین ـ صفر باتکی ـ دادی صالح ـ محمد حسن غلامی ـ فتح کج پروران ـ صفرامراله بهرام جعفری ـعلی کاویانی ـ خدا بخش امجدی ـ خدا کرم باباخانی ـ علی توکل نیا ـ جعفر فدائی ـ محمد ضابتی ـ محمد علی گلچین ـخدائی افخمی ـ داد خدا سالاری ـسیدعلی حبیب زاده .
غفور الکزاد ـ حسن جمالی‌ـمحمد جمالی ـحمزه کشاورزیان ـ عبداللطیف قنواتی ـ فضل‌اله‌زاکر زاده ـ مجید زاکری ـ محمود زاکری ـ عبداله یزدان پناه ـرضا اسلامی ـ ابول اسلامی ـ یوسف بی‌نیاز ـ موسی گدائی ـ رسول گدائی ـ خلیل مبشری ـ مجید مبشری ـ عبداله حسینی ـ جلال علوی‌ـ سلطان علوی نژاد ـ هاشم علوی ـ عوض رضائی ـ رجائی ـ عبدالرسول رجائی ـ مجید معماری‌ـ ابراهیم شهبازی ـاله‌کرم قنواتی‌ـ کریم مزارعی ـ مصطفی احمدزائه‌ـ سید مصطفی تقوی ـ عبداله ویسی‌ـ علیشاه سنگوری ـ قنبر ملکزاده‌ـ نظیر ملکزاده ـ محمد حسن‌پاره‌دوز عوض پاره دوز ـ سنگور پاره دوز‌ـ حبیب پاره دوز ـ حسن ملکزاده ـ عوض ملکزاده ـ محمد علی‌ملکزاده هاشم محمدی پور ـ حبیب گشتیل‌ـ حاجی سالم صدری ـ محمد شکاری سلطان گشتیل ـحاجی حیدرخدری حاجی غلام شاه درویش ـ مبارك گشتیل ـ عبد وخدری ـ گنجی عبدونی ـفریدون خدری ـ کریم امیری ـ هادی امیری ـ غلامرضا علیان ـ عبدالرحمان درویشی ـ شهباز خدری ـ حسن خدری ـ درویش خدری ـ حسین آقاجری‌ـ احمد شکاری ـ خلیفه مزروعی ـ خداخواه دهدشتی ـ نوروز دشتی‌ـ اسماعیل رضائی ـحاجی دشتی ـ شین‌بدوار ـ احمد بدوار ـ بهرام شعبانی ـ عبدالسید شعبان ـیوسف کناری ـ خاتم درویش ـ غلامشاه درویش ـ یوسف گشتیل ـ محب علی گشتیل ـ طالب جغتائی ـزلفعلی گشتیل ـ عبد جغتائی ـفرج گشتیل علی گشتیل ـ سیاه گشتیل‌ـتیمور گشتیل ـغلام گشتیل ـ آقا جان گشتیل ـ ابول گشتیل ـ خالد گشتیل ـسبزعلی گشتیل ـخلیفه صندلی ـ عبدالحسین رحمانی ـ حاجی رحمانی ـ درویش رحمانی ـ غلام مراد خان ـ محمد رشابی ـ عبدالرحمان رحمانی ـ حبیب‌ملاسی سبزعلی رحیمی ـ شریفی‌ـ حسن‌اله ابراهیم‌یدوار ـ اسماعیل یدوار ـ اسکندری ـ عوض غلامعلی ـمحمد قربان نگهدار ـ چاسب حیاتی ـ علی ـ غلا م‌اسلامی ـ عبداله‌درویش عبدالرحیم حیاتی ـ سلمان‌خادمی ـ اسمعیل یانری ـ ناه‌علی حاتم ـ رضا حیاتی ـ محمود حیاتی ـباور عبدالاخد طاهری ـ علی تحویلی‌ـ حیاتی ـ مجید حیاتی ـ عبدالنبی شعبانعلی فائدی ـ غلام براتعلی ـ حیاتی ـ خلیفه حیاتی ـعبدالکریم نعمت اله احمد حسینی ـ هاشم حیاتی ـ رحمان حیاتی ـناصرحیاتی سید فـ‌آبادی ـ امیر نبی ـ کهزاد سیف‌اله احمد زاده ـترکی حیاتی‌ـ شیرزاد ـ عزیز جعفری ـ سلیمان یحیی حیاتی ـ یونس حیاتی ـشبیر عبداله ـ داراب حسین خوان ـقلی حیاتی ـبمونی حیاتی ـ اسماعیل کریمی ـ نجفقلی حسینی ـ امیرقلی حیاتی ـ سلطان حیاتی ـ داراب لك ـ علیمحمد بشیری ـ باقر بنی حیاتی ـعبدالمحمد حیاتی ـ ظریف عباسی ـ احمد رسولی ـ حسن‌زنبقی سوداگری ـ مصطفی حیاتی‌ـمزعلی دلی اترکی ـقربانعلی خدابخش ـ میرزا ولی ـعبدالحسین صفائی ـ عبقر عسکری ـ سید رضا موسوی‌ـ خدا نظر حیاتقلی ـ علی اشتری ـ علی محمد شنی ـ نقی سیاه پوش‌ـ قدرت خانعلی ـ حسین نادری ـ غضبان موسی ـ علی جودکی ـنور علی لطفعلی ـ محمد سیاه زیر ـ حسین سخ‌گرت‌ـقربانعلی‌خدابخش رضا بادبادی ـ قصیر خواستاری ـ غلامحسین میرزارع ـرضا علی ستونی ـ عبداله رمضانی ـ غلامعلی جهان جمالی ـ اسماعیل دیدار ـ محمد یوسف آبادی ـ قدرت‌اله امانشاهی ـ احمد صفاری ـ رسول غبشاری ـ محمد رفیع شهابزاده‌ـ کریم نبوادی ـرحیم بنواری ـ عبدالرضا بنواری ـ مهدی بنواری‌ـ نعمت اله روشنی ـ محسن‌مرتضوی عساکره ـ حبیب محسنی ـ
محمد گل‌استانی ـ محمد فدائی‌ـ اسماعیل پریشانی ـ حسن نساج ـ عباس نساج‌ـ خیراله خاشاری ـ نعمت‌اله متقی‌ـحمید عباسیان‌ـکربلائی حسینعلی پرویزی ـ محمد مرجان ـ نقاش دزفولی ـ اسداله حسین‌زاده ـ اکبر حسنین ـ حیدر پوروالی ـ مظفر فرهادی ـ موسی آبرومند ـ امیر حسین بنائی ـ چرفروش ـ قدرت‌اله صادقی ـ جواد مهدوی ـ شیراز علی ـ رضا سلطان ـ محمدعبدالی قلی محمدی ـ رمضان عالیانی ـ احمد سلطان ـ مصطفی حمیدی‌ـ شاه محمدی ـ محمد سهراب ـ احدی ـ فتح‌اله رضائی ـ شکراله حیدری‌ـ نصراله غلامی ـ ابوالقاسم شجاعی ـ حداله فولادوند ـ یداله آهنگری ـ سید احمد موسوی ـ بشر علی زاده ـ تقی روشنفکر ـ علی راستی ـ مرتضی دبیری ـ محمد صنائی ـ احمد رضائی ـ خسرو آزاد پور ـ علیشاه بهادی ـ مهدی فلاحی ـ امراله فلاحی ـ شعبان شمس آبادی ـ یوسف مودت ـ عباس بهادری ـ فتح‌اله قنواتی ـ فضل اله سیدی ـ کریم ادمی ـ حسین علی نادری ـ ولی‌اله خونساری ـ جعفر امینی ـ اسداله علی زاده ـ علی مرادی ـ شمس الدین معینی ـ محمد علی زکی زاده‌ـ محرم شریفی‌ـ قاسم‌قهرمانی قهرمان قهرمانی ـ صادق رحیمی عباس علیزاده ـ جعفر رنجبر ـ ناصر زمانی ـ جانعلی طاهری ـ آقاجان حیدری ـ امیر حیدری ـ کریم کشاورز ـ حمید میر سالاری عزیز خلیل ـ علی قدرت لاری ـ حسین عباسی ـ عباس میانیری ـ حسین رفیعی ـ کلبعلی جانعلی ـ رستم هاشمی ـ قلی حبیبی ـ حسن فرهادی ـ علی اصغر حبیبی ـخلیل یوسف ـ علی کازرونی ـ علی افشار ـ محسن دوستانی ـ علی عباس زاده ـ علی امیر درویش ـ حسین نادری ـ عباس حیدری ـ شهباز حیدری ـ حسین نوائی ـ ابراهیم نوائی‌ـ حجت‌علی سیف‌اله فضل‌اله ـ قاسم نیك خواه ـ قاسم مرکزی ـ اکبر لك ـ حیدر قیمعلی ـعباس‌قیمعلی، عباس‌کرمی، حسین کرمی ،داراب کرمی ،ناصر منصوری ، منصور نصیر ، ناصر حسینی ، جعفر اسماعیل ، حسین نصیری ، حسن نصیری ، محمود افشار ،حبیب رجبی ، علی اکبر رحمتی ،محمد علی زلقی ، حسین زلقی ،عباس زلقی ، جواد بیك زاده، علی اکبر بیك زاده ، احمد قلی امید علی ، حسینقلی جهانقلی ، حسین عسکری ، روزان فتاحی ، علی بید عقابی ، کاهندی ، بلال کومرانی ، حمید ملکی میرزا ، شکراله‌مهدی، سید رضا عباسی ، هاشم اکبر ، عبد سیاری ، حسین حمیدی ،کریم خونگار ، جهانسوز خونکار ، علی محمد علی زاده ـ سید لطیف بحرالعلومیان ، محمد صفارمحمدی، عزیزاسدپور ،نجفقلی،محمداصلان، محمد قانعی ، مرتضی هرمز نژاد، جعفر نیکمراد ، کیانی ـ شوقی طاهری ، حسن سالاری ، حسینعلی، اسداله نیك اندیشی ، امیر قلی جم ریز عباسقلی مندعلی، عطیه ،حسین هویدر ، عبدالمحمد پرگاری ،یداله پرگاری ، محمد علی یار احمدی ، اکبر خدائی، جواد حیاطی ،عبدالنبی نبی زاده ، کریم خیامی ، عبود حمداوی ، حسینعلی آورد ، نصراله عزیزاله پور ، سرود یز میدان ، کاظم اهوازی نژاد ، ابراهیم ظهره، علی اکبر میرزائی ، موسی آزادی، مهدی مینائی ، سید ناصر سرانی ، سید عیسی لطیفی ، پنجعلی بداغی ، حاجی حسن ، عوض خاتم هاشمی ، عبدالرسول جعفری ، جمن آور ، محمد علی‌محمدی ، یحیی ،اسکندر نژاد ، عبدالعوض حیدری ،عزیزاله محمدی ، مصطفی یزدانی ، ابراهیم سلیمانی ، جعفر ولی پور ، سلطان علی کرمی ، دادرس کیامرز ،جعفر کریمی ، عبدالرضا خلف ، صفر گرگانی ـ حسین تبریزی ـ مشهدی احمد نوروزی ـ محمد بزبخت اسد آبادی‌ـ رجبعلی مدعی ـ محمد حسین مقدم ـ علی اکبر فولادی ـ کربلائی علی منتظری ـ رمضانعلی صفری ـ علی‌ایرانی‌زاده ـ بنده‌ام سفره ـیداله حمیدی ـ علی‌فدائی ـ میان شمس ـ حسین بهنیائی ـ کریم بالامی ـ نقش‌آبادی ـ عباس انصاری ـ عباس قلی ـ رشید گرجی ـ ـ رحیم‌دانشور‌ـ گودرزی ـ نام حسین‌بیائی ـ احمد روح‌پرور ـ کریم یزدانی ـ نورمحمد‌ـ مصطفی ابراهیمی ـ محمد علی کاظمی‌ـ سید علی حسینی ـ مسلم قنبریان ـ سید حسین صالحی ـ امی‌کاوه ـ ابوالقاسم کاظمی ـ غلام‌عباس‌عباسی‌ـ رحمت‌اله صدیق ـ ابراهیم پورشاه صحرائی ـ ابوالقاسم دادخواه ـمحمد علی رجول ـ حسین خاتونی مجلسی‌ـ غفورزاده‌ـ صفر اسدی ـ رضاسلمانی‌ـ محمودفرجی ـ محمد شریفی پور ـ دهخدا ابوعلی ـ عبد قنواتی ـ حسن مشایخی ـ قنبر حسینی ـ هدایت علوی‌ـالیاس قنواتی‌ـرحیم شریفی‌پور‌ـ حسین شریفی ـ علی معماری ـیحیی توکلی ـ عبدالرحمن علوی‌نژاد ـ شیخ محسن‌اله مقدم ـ محمد حسن شهشهانی ـ سید ابراهیم خلیلی ـ سید مجید تقوی ـ عبدالحسین سراج‌ـ علی اکبر اکبر نژاد‌ـعلی اکبر نژاد‌ـ اسحق علوی ـ عبدالکریم هشتخیاری‌ـ عباس زیباتی ـ محمود احمد مقدم ـ مصطفی روستائی ـ مبارك گشتیل ـ عاشور حقیقی پور ـ حسین اکبر‌ـ رسول هاشمی‌ـ جعفر ریز‌ـ ـصادق نجار جبری ، عبدل عباسپور ،حمید رئیس صفر علی حدادی ، رمضان شریفی ، عیده احسان ، عوضعلی حیدری ،یداله رامتین، محمدشریف جهانگیر ، حسن اعتماد ، کریم حساسیان ، حسین رسول ،نصراله عبدالحسین پورکی ، اسمعیل‌منگل دزفول ،عبدالرحیم خانعلی، براتعلی، دوستعلی کنجانی، درویش‌سلیمانی، عباس سلیمانی ، حسن سلیمانی ، حسین سلیمانی ، عبدالخالق واعظ، محمد سالك ، عبدالحسین بریك ، حسین بریك .

ذیلا دلائل شایستگی ایشان را جهت احراز اینمقام باطلاع میرسانیم :

۱ـ **آقای مهندس قادسی** از روشنفکران و تحصیل کرده‌های کشورهستندومعلومات‌عمومی واحاطه‌وتسلط‌ایشان به‌امور اجتماعی غیرقابل تردید است .
۲ـ ایشان شخصیت بارزی دارنـد ، خوب فکر میکنند ، خوب مینویسند و ناطقی توانا هستند ، لذا میتوانند عضو شایسته و برازنده‌ای برای پارلمان‌کشور باشند .
۳ـ **آقای مهندس قادسی** سرتاسر خاك هندیجان ، بندرمعشور و بندرشاهپور را وجب بوجب مانند خانه خود میشناسند و بجزئیات احتیاجات اهالی وقوف‌کامل دارند .
٤ـ ایشان با فرد فرد ساکنین این نواحی با نام و نشان آشنائی کامل دارند واهالی این سامان از صغیر و کبیر مشارالیه را مانند عضوی از خانواده خود میدانند .
٥ـ **آقای مهندس قادسی** درمدت سه‌سال خدمات ذیقیمتی برای اهالی این سامان انجام داده‌اند از این‌قبیل:
ساختمان ۲٤کیلومتر جاده جراحی ـ ساختمان جاده قریه معشور و پل‌های آن ـ ساختمان راه سربندر‌ـ ساختمان واسفالت سرتاسر محوطه صنعتی ـ ساختمان کارخانه تصفیه آب و کشیدن لوله چهار اینچی به قریه معشور ـ ساختمان کارخانه یخ‌سازی ۱۵ تنی ـ رساندن برق‌آبادان به‌معشوروتامین برق منازل وروشنائی‌خیابانها ـ ساختمان استخرشنا و وسائل تفریح کارکنان ناحیه و ایجاد جنگل مصنوعی‌ـایجاد بازار معشور وغیره وغیره...
٦ـ موارد فوق و خدمات اجتماعی دیگری نسبت‌به‌اهالی این سامان ، شایستگی **آقای مهندس قادسی** را از هرحیث محرز میدارد ، رای طبیعی اهالی متعلق بایشان است وبا پشتیبانی اولیاء امور درانجام انتخابات آزاد موفقیت ایشان بااکثریت قاطع و قریب باتفاق قطعی‌است واز هم‌اکنون برای ایشان از درگاه خداوند متعال توفیق خدمت مسئلت مینمائیم .

خانواده

حقایق زندگی

«آقای بازپرس، من زن نمیخواهم!»

تنها زن وشوهرهائی بسعادت میرسندکه خودشان را خردکنند و درقالب آرزوهای همسرشان بریزند ...

.. وازوجودخود انسانی بسازندکه«همسر ایدآل» بتوانش خواند ...

چندروز پیش زن وشوهر جوانی بدادسرای تهران مراجعه کردند. مردجوان باچهره‌ای برافروخته از خشم فریاد می‌کشید «آقای بازپرس ترابخدا شر این زن را از سر من بکنید . من زن نمی‌خواهم ، اصلا میدانید چیه ؟اگر هوس بود همین چندوقت بس‌بود »

خانم هم که زنی جوا نو زیبا بودیکدفعه مثل ترقه از جابریدو فریاد کرد «آقای بازپرس.حضرت آقا کلفت میخواهند نه‌زن»

بالاخره بهرمکافاتی بود بازپرس آنهارا ساکت کرد تا به‌بیندحرف حسابشان چیست .

مردجوان گفت : سالها بود که نزدیکانم اصرار میکردند تو هم‌زن بگیر ویك زندگی مستقلی تشکیل بده .ولی من زیر بار نمی رفتم چون بچشم خود میدیدم که اغلب زن و شوهرهای امروزی بعناوین مختلف از زندگی خودشان ناراضی هستند ولی یکروز که باعده‌ای از دوستان به‌پیك نیك رفته بودم ،نه‌تنهاعقیده‌ام راجع بزندگی عوض شد، بلکه حتی متاسف شدم از اینکه چند سالی هم برای تشکیل یك زندگی مشترکی غفلت نموده‌ام .

حتما میخواهید علتش را بدانید؟ گوش کنید : آنروز اکیپ ما را اغلب زن وشوهرهای جوان‌تشکیل داده بودند که در نهایت صفا و صمیمیت باهم رفتار میکردند ولی رفتار یکی از خانمها نسبت به شوهرش برای من از همه جالب‌تر بود. او درست مثل پروانه دور شوهرش میگشت واز او مواظبت میکرد از آن ساعت به بعد حس کردم که برای تشکیل خانواده بیقرارم . از میان دخترانی که‌بمن پیشنهاد شدند، دختر خانمی زیبا، آراسته ، آداب دان وبتمام معنی امروزی راکه کارمند دولت بودبه همسری اختیار کردم. بله .. آقای بازپرس همان دختر خانم آراسته وفرشته صورت دیروزی این خانم دیوسیرت امروز است که‌چشم دیدنش‌راندارم‌وحاضرم‌بزندان بروم ولی‌دیگرمجبوربزندگی‌باا‌و نشوم . این زن حتی یکریال از درآمدش راخرج نمی‌کند . تازه بعذر اینکه کارخارج دارد مرا مجبور کرده‌که کلفت استخدام کنم. خودش‌دست بسیاه و سفید نمیزند . روزهای تعطیل هم تاساعت ده میخوابد و مرا مجبور می‌کند که ظرفها را بشویم واطاقهارا جارو کنم . آرزو بدلم‌مانده که این زن حتی یکدفعه غذادرست کند .

ولی درمقابل تمام این حرفها خانم فریاد میکشید «من زن او هستم نه کلفت یانان آور او»

***

نمی‌دانم دادگستری در باره این زن‌وشوهرچه تصمیمی خواهدگرفت ولی بعقیده من این زن و شوهر هردو دراشتباهند . زندگی‌زناشوئی امری دوجانبه است و مقصود از زندگی مشترك این نیست که‌شوهر از صبح تاشب زحمت بکشد وخانم به‌نشیند و بخورد یابه سرویز خود رسیدگی کند. منظور اززندگی مشترك این است که زن و شوهر برای‌ایجادیك کانون‌گرم‌خانوادگی دست بدست هم بدهند و هرکدام متناسب باتوانائی خودشان قسمتی از کارهای زندگی رابعهده بگیرند

این‌آقا از اول باطرز فکر غلطی زن گرفته است . همیشه بزندگی زناشوئی بدبین‌بوده ویك دفعه با دیدن رفتار خانمی که باتمام حواس از شوهرش مواظبت میکرده‌تغییر میدانم که یك زن موقعی به‌مادیات علاقه و دلبستگی شدید پیدا می‌کندکه کسر محبت داشته باشدیك زن اگر واقعا دوست داشته باشد وهم‌چنین مورد یك محبت واقعی قرار گرفته باشد هرگز به جمع آوری پول علاقهٔ ندارد.

تصور نفرمائید منظورم از این بحث تبرئهٔ خانم شماست . نه ... سرکار خانم هم پاك زده بسیم آخر خانم عزیز ... اگر شما بوظایف خودتان که خانه‌داری و بچه‌داری است عمل کنید این کار در نظر شما کلفتی است وضمنا منظور شما از کار خارج چیست ؟از دو حال خارج‌نیست یادرس خوانده‌اید که جامعه وبشریت بوجود شما احتیاج دارد این امری جداگانه است .ویا اینکه زندگی مشترك شما باین پول احتیاج دارد تاچرخهای آن بگردد. دراینصورت چرا پولتان را از شوهرتان مخفی می‌کنید ؟

در زندگی زناشوئی ، من ... و... تو.. وجود ندارد از ضمیر مشترك «ما» استفاده میشود. علاوه براین اگر شما در خارج کار می کنید شوهرتان هم بیکار نیستاو هم مشغول فعالیت وتان‌درآوردن است .هردو خسته هستید بنابراین کارهای خانه رابوضع عادلانه‌ای تقسیم کنید.

***

خانم عزیز ... آقای محترم قبل از ازدواج درنظر داشته باشید که اولا منظور از تشکیل‌خانواده‌چیست ثانیا متوقع نباشید که زن شمایا شوهرتان در تمام‌امور با شماتوافق داشته باشد . درنظر بگیرید که هریك از شما در یك خانواده و محیط جداگانه‌وباطرز تربیت متفاوتی بزرك شده‌اید . حتما شما هم این مثل راشنیده‌اید که می‌گویند : خدانجار نیست ولی در و تخته را خوب بهم جور می‌کند .»

ولی در نظر داشته باشید که۹۹ درصد این در وتخته‌ها با گذشت زمان‌ووجود لولاهای کوچك که فرزندان آنها هستند بهم جور شده‌اند . اینرا بدانید که دو نفر برای زندگی بایکدیگر خلق نشده‌اند . بلکه بعدها محبت و صمیمیت فیمابین آنها را وادار می کند که خودشان را خرد کنند و در قالب آرزوهای همسرشان‌بریزند واز وجود خود انسانی بسازند که همسر ایده‌آل شریك زندگی خود باشند.

هفت دروزاه بسوی شهر زیبائی:

تناسب اندام شرط زیبائی است

«شخصیت» عامل اسرارآمیزی است‌که بوجود زن تمایز میبخشد

دروازه ششم ...
شخصیت جذاب

شخصیت عامل اسرار آمیزی‌است که بوجود شما تعین و تمایز خاص میبخشد .

۱ـ اولین شرط احراز شخصیت تعادل و توازن است هر خانمی که: بتواند بدون دغدغه و اضطراب به: اطاقی که پر از مردم بیگانه است وارد شود و با رفتار بی تکلف خود سبب بر انگیختن تحسین آنها شود صاحب این خصیصه است .

۲ـ دومین عامل رفتار دوستانه: است ـداشتن یك‌لبخند سخاوتمندانه وخوش آمد گو و هنر آسوده خاطر کردن دیگران ازاجزاء بزرك شخصیت به حساب می آید .

۳ـ آرامش و سکون شخصیت هر خانمی را هزار چندان جلوه میدهد .

٤ـ صدای شما و خنده صاف و ملایم شما سبب ابهت شماست .

٥ـ وقت شناسی و پای بند بودن بقولی که داده‌اید شخصیت شما را بسیار ممتاز جلوه خواهد داد .

٦ـ حتی عطری که بکار میبرید ممکن‌است قضاوت افرادرا درخصوص شخصیت شما تغییر دهد .

۷ـ بطور خلاصه میتوان همه‌عوامل مذکور را در یك کلمه بیان کرد و این کلمه (همان‌آن) است هدیه‌خدا داد نیست بلکه میتوان آنرا خیلی راحت و آسان بدست آورد .

بخاطر داشته باشید عدد هفت عدد سحر آمیزی است این عدد را در هفت ضرب کنید ٤۹ طریق برای زیباشدن دست ، پا، مو ، پوست و اندام شما بدست میآید .

دروازه پنجم .. اندام زیبا

۱ـ قبل از هر چیز بدانید که آنچه اندام شما را زیبا جلوه‌خواهد داد تناسب قسمت های مختلف آن با یکدیگر است .

۲ـ غذا را آهسته بخورید ، تا میتوانید بجوید، باغذا آب نیاشامید، ازخوردن نمك‌بپرهیزید ـوقتی‌خسته یا عصبانی هستید از خوردن غذای سنگین امساك کنیدقبل ازغذا مقداری سوپ سبزی بخورید تا از اشتهای شما بکاهد .

۳ـ هیچ‌رژیمی را نمیتوان عمومیت داد هرکس از یك عده اغذیه بیشتر لذت میبرد و مسلم است که‌برای کنترل وزن در صورتیکه بکلی از خوردن این اغذیه امساك کند خیلی زود از رژیم خود خسته خواهد شد.

٤ـ همیشه راحت بایستید ـسر خود را بالا نگاهدارید و شانه های خود را بیندازید در موقع راه رفتن مغرورانه یك پای خود را جلوی پای دیگر قرار دهید .

٥ـهمیشه ورزش کنید . عاقلانه بخورید ـ در هر روز دو بار پنیر یا تخم مرغ یا گوشت مصرف کنید .

۷ـ در مهمانی‌ها مواظب خودباشید و نوشابه ها را بدون حساب مصرف نکنید .

یك پالتو زیبا برای زمستان ۱۹٦۱،

بزبان باز کردن بچه‌ها

مادران میتوانند کمك کنند

بطور کلی تاریخ قطعی زبان باز کردن بچه ها و موقعی که طفل می تواند کلمات متمایز راادا کرده ویا جمله هائی برای ادای مقصود خود بسازد در افراد مختلف متغیر است. نظر و میزان پذیرش والدین نیز در این موارد مختلف است عده ای از پدران ومادران «تته‌پته» های‌کودکانه را مدتها قبل‌از آنکه صدا ها شکل و مفهوم خاصی پیدا کند بحساب‌حرف زدن میگذارند .

عده زیادی از بچه ها در ١٤ ماهگی لغات ساده را تلفظ کرده و در ۲ سالگی جملات ساده را ادا میکنند.

صحبت کردن نیز از راه تقلید تکامل میبابد بچه ای‌که بااو صحبت نکنند نمی تواند حرف بزند و بهمین جهت بچه هائی که در پرورشگاه‌ها بسر میبرند غالبا دیر بزبان میآیند در صورتیکه بچه در یك محیط و موقعیت عادی‌زندگی‌کندعلل زیرممکن است باعث تاخیر حرف زدن دراو شود :

۱ـ ادراك ضعیف‌ـ انواع مختلف کری که‌ممکن است‌بعلت‌عیوب عصبی و یا ساختمانی باشد.

۲ـ دقت ضعیف ـ بندرت بچه ها میتوانند لغات یا کلماتی که مورد استفاده آنها نیست یاد بگیرند و بهمین جهت دقت کمتری در این موارد مبذول میدارند.

۲ـ ضعف اجزاء ـدر این موارد عیوب عصبی مغزی سبب انقباض عضلات مربوطه شده‌و طفل نمیتواند حرکاتی را که برای ادای کلمات لازم است اجرا کند . گاهی عیوب موضعی مثل بزرگی زبان (در اثر بیماریهای مخصوص) باعث زحمت کودك میشود .

باید دانست که لکنت زبان بعلل دیگری غیر ازعلل فوق اتفاق میافتد ودیر زبان باز کردن محسوب‌نمیشود.

بطور کلی دیر زبان باز کردن ممکن است دراطفال عادی‌هم‌مشاهده شود ولی معمولا در اطفال کودن‌دیده میشود .

بچه ای که بخوبی حرف میزندازنظر عقلانی عقب افتادگی ندارد

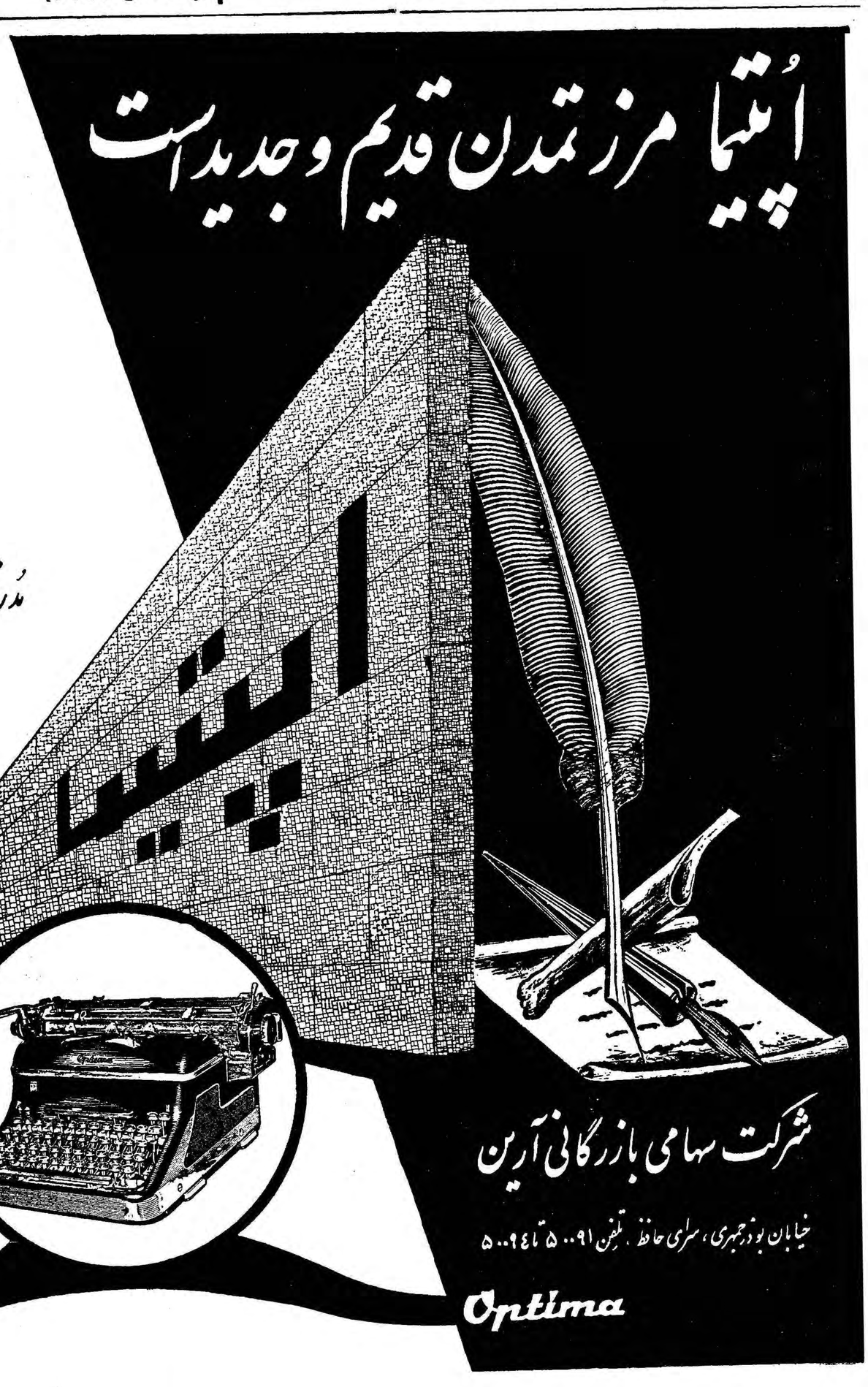

محل فروش : شرکت سهامی تحریر ایران‌چهار راه لاله‌زار ـ استانبول تلفن ۳٦۲۲٤

(بی نیاز از هرگونه تبلیغات دامنه دار مفصل قبلی)

شرکت سهامی کارخانجات پارس

افتخار دارد

یکی دیگر از محصولات بی نظیر خود را

بزودی تقدیم هم میهنان گرامی خویش نماید

نام این محصول جدید

که مورد احتیاج عموم خانواده ها است:

مارگارین اطلس طلائی

میباشد.

یکی از مزایای بزرگ «مارگارین اطلس طلائی» اینست که

هر کس با خرید یک بسته صاحب سهم خواهد شد

منتظر توضیح بعدی باشید.

اطلس طلائی، صبحانهٔ امروز و ذخیرهٔ فرداست

عصر دیروز درباشگاه اطلاعات

جوایز ۴۰ نفر قهرمانان پیاده روی توزیع شد

آقای مسعودی مدیر مؤسسه اطلاعات جوائز قهرمانان را اهدا کردند

ساعت سه و نیم بعد از ظهردیروز مراسم توزیع جوائز قهرمانان پیاده‌روی در محل جدید باشگاه اطلاعات واقع در خیابان فیشر آباد کوچه خوشبین با حضور چهل‌نفر قهرمانان اول تا چهلم مسابقه پیاده روی و آقای عباس مسعودی مدیر موسسه اطلاعات و جمعی‌از خبرنگاران‌جراید برگزار گردید .

قبل‌از شروع‌توزیع جوائزقهرمانان آقایان ترکیان نماینده شرکت آگن موسسه اومالتین ضمن عرض تشکر از قهرمانان و آقای مسعودی اظهار داشت برای موسسه اومالتین جای بسی خوشوقتی است که با شرکت خود در مسابقات ورزشی موجبات تشویق و ترغیب قهرمانان رافراهم میسازد .

من در این مجلس با کسب اجازه از حضور مدعوین لازم میدانم بعرض برسانم که موسسه اومالتین نه تنها در ایران بلکه در تمام جهان نزدیکی خاصی بافدراسیونهای‌ورزش وارتش های جهان دارد و اغلب در مسابقات و جشنهائی که‌بهمین مناسبت ترتیب داده میشود شرکت مینماید. علت شرکت موسسه اومالتین در این مسابقات و جشن هابرای این است که اومالتین متعلق‌بورزشکاران است اومالتین مفتخر است که در کلیه المپیاد ها امتیاز نوشیدنی رسمی ومجاز را بدست آورده است بهمین دلیل اومالتین تنها کارخانه ای است در جهان که اجازه دارد.نام اومالتین را کنار آرمهای المپیك رسم نماید. المپیك رم شاهد زنده این ادعای ماست وکسانیکه‌در مسابقات‌المپیك رم شرکت کرده‌اند ازنزدیك مشاهده نموده‌اند که در همه میادین ورزشی رستورانهای مجهز و متحرك اومالتین حاضر و نوشیدنی را در اختیار قهرمانان قرار داده بود

آقای ترکیان افزود . در خاتمه لازم میدانم که از موسسه اطلاعات که باانجام‌بزرگترین مسابقه‌پیاده‌روی در ایران موجباب تشویق قهرمانان را فراهم ساخته است و این‌فرصت را نیز بموسسه اومالتین داده است که در این امر ورزشی شرکت نماید نهایت سپاسگزاری نمایم

در اینموقع آقای مسعودی ضمن تشکر از قهرمانان اظهار داشت که موسسه اطلاعات‌برای پیشرفت‌ورزش بین جوانان از هیچگونه کمك کوتاهی نخواهد کرد . و همواره میکوشد تا باانجام مسابقات ورزشی در ایجاد حسن تفاهم بین قهرمانان و بالابردن سطح رکورد های ورزش ورزشکاران در کشور بورزشکاران کمك کند.آقای مسعودی درخاتمه اظهارداشت لازم است در این جلسه از همکاری صمیمانه موسسه اومالتین‌که‌با برنامه های ورزشی این موسسه همکاری مینماید تشکر نمایم .

پس از اظهارات آقای مسعودی از مدعوین پذیرائی بعمل آمد و آنگاه جوائز قهرمانان بوسیله آقای مسعودی اهداء گردید جوائزی که‌از ازطرف‌موسسه‌اومالتین جهت‌قهرمانان در نظر گرفته شده بود نفر اول یکساعت اسپرت‌لوزینا که‌ساعت‌درجه اول سوئیس میباشد و یك دست لباس گرم ورزشی نفرات دوم تادهم هر نفر یکدست لباس گرم ورزشی درجه یك نفرات دهم تا بیستم هریك یك‌جفت کفش اسپرت‌و نفرات‌بیستم تا سی ام هر یك یك دست لباس ورزش ونفرات سی ام تاچهلم هر یك یك جفت کفش کتانی ضمنا بهر یك از قهرمانان یك جعبه اومالتین نیز داده شد .

در مراسم توزیع جوائز از طرف فروشگاه ورزشی آلب چهار عدد راکت تنیس جهت قهرمانان دوم تا چهارم مسابقه در نظر گرفته شده بود که بوسیله آقای مسعودی به قهرمانان اهداء شد .

مدال طلا

آقای سرهنگ خسروانی رئیس سازمانهای ورزشی تاج کشور در مورداهداءمدال‌طلابقهرما نان‌اول‌مسابقه پیاده روی‌اطلاعات بخبرنگار ماابراز داشت که مدال طلای قهرمان اول در ظرف هفته آینده بوسیله آقای مسعودی مدیر موسسه اطلاعات در مراسمی به آقای جانی سرحد داده خواهد شد .

آقای عباس مسعودی مدیر مؤسسه اطلاعات هنگام اهداء جائزه بیکی‌از قهرمانان مسابقه پیاده‌روی آقای ترکیان نیز درعکس دیده میشود

آقای مسعودی درمیان قهرمانان پیاده‌روی پس‌از خاتمه مراسم توزیع جوائز

اطلاعات هوائی برای دانشجویان

اطلاعات هوائی نشریه‌ای است‌که مخصوص ایرانیان مقیم‌کشورهای خارج خاصه دانشجویان تهیه وتنظیم میشود . مؤسسه اطلاعات برای اینکه کلیه محصلین بتوانند از این نشریه سودمند که اخبار ایران را درکوتاهترین‌فرصت در دسترس آنان قرار میدهد استفاده نمایند قیمت اطلاعات هوائی را برای دانشجویان مقیم کشورهای خارج به‌نصف تقلیل داده است . اطلاعات هوائی باهرپست برای مشترکین ارسال میگردد . ۱ـ۵

آگهی مناقصه خرید کاغذ بوبینی

موسسه انحصار دخانیات ایران هفتصد تن‌کاغذ سفید بوبینی مورد احتیاج خودرا از طریق مناقصه خریداری می نماید . داوطلبان شرکت درمناقصه می توانند پیشنهاد های صریح و قطعی خودرا با اطلاع و رعایت کامل مشخصات . شرایط‌ومفاد طرح پیمان که از اداره معاملات خارجی دریافت میدارند منتها تا ساعت ۱۰ صبح روز ۱۳۴۰ر۱۰ر۳۰ مطابق با نوزدهم آوریل ۱۹۶۱ که روز قرائت پیشنهادات خواهد بود تسلیم نمایند

حضور پیشنهاد دهندگان در جلسه مناقصه‌آزاد است شرکت در مناقصه بمنزله قبولی کلیه شرایط مناقصه خواهد بود . ۱ـ۲ آ ـ ۴۱۷۹۴ انحصار دخانیات ایران

شرکت ملی نفت ایران

آگهی مزایده

شرکت‌ملی‌نفت ایران‌اجناس‌مشروحه زیر موجود در کمپ اهواز را ازطریق مزایده بفروش میرساند :

۱ـ ماشین آلات ساختمانی متحرك‌وراه سازی
۲ـ اجناس یدکی ماشین آلات
۳ـ اجناس ساختمانی و لوله
۴ـ اجناس قراضه

مهلت برای قبول‌پیشنهادات تاآخر وقت اداری روز چهارشنبه تاریخ ۱۳۹ر۱۲ر۷ میباشد وپیشنهاددهندگان میتوانند همه روزه (باستثنای تعطیلات) از ساعت ۸صبح تادو بعداز ظهر به سازمان امور غیرصنعتی‌شرکت ملی نفت ایران واقع‌در خیابان‌فرانسه کاشی ۱۷۹مراجعه ویك نسخه از شرایط مزایده را در یافت دارند .

۱ـ۳ ۱ـ۴۱۴۵۲

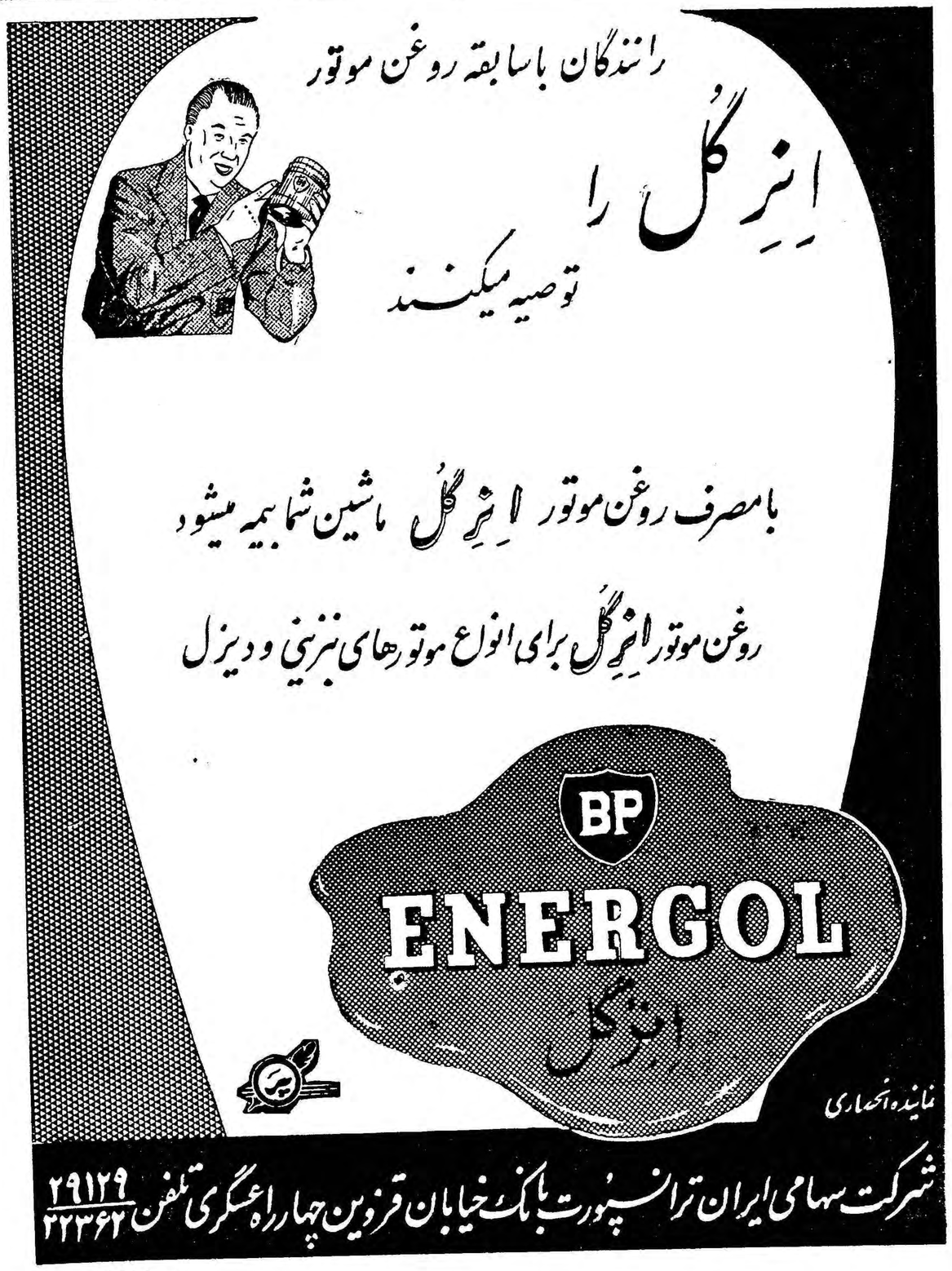

۱ـ ۴۱۸۸۴

هنرستان آزاد موسیقی ملی

وابسته بهنرهای زیبای کشور

بمنظور تسهیل پیشرفت هنرجویان این هنرستان کادر تعلیماتی آن بشرح ذیل تکمیل شده است:

۱ـ **کلاسهای تار وپیانو وضرب** تحت تعلیم آقایان حاج‌علی‌اکبر شهنازی وصالحی ـ جواد معروفی وخانم امیر نظامی و آقای حسین‌تهرانی

۲ـ **کلاسهای ویلن** تحت تعلیم آقایان تجویدی وبدیعی ـ یاحقی و تاجبخش ـ ذوالفنون وگلپایگانی .

۳ـ **کلاسهای سه‌تار ، آواز ، سنتور وآواز باساز**تحت تعلیم‌آقایان زرین‌پنجه ـ دوامی و کریمی وصادقی وگلزاری .

۴ـ **کلاسهای تئوری وسولفژ** تحت تعلیم آقایان فروتن راد و نعمت‌اله مجیدکه عموم هنرجویان از این دوکلاس نیز استفاده خواهند کرد.

اوقات تعلیم هنرجویان جز جمعه وشنبه همه‌روزه از ساعت چهار تاهشت بعدازظهر است وبرای ثبت نام وشرکت هنرجویان با استعداد فقط تااول اسفند فرصت باقی است.

خیابان ارباب جمشید (ازخیابان منوچهری) تلفن ۳۰۵۵۴۰

۱ـ۵ آ ـ ۳۸۶۰۸

آگهی مناقصه نوبت دوم

اداره کارپردازی وزارت کشاورزی دویست و پنجاه تن کودکاوی خشك مورد احتیاج اداره کل آموزش را تحویل نقاط زیر :

۱ـ پادگان جی	۹۰ تن
۲ـ پادگان مهر آباد	۵۰ تن
۳ـ پادگان سلطنت آباد	۶۰ تن
۴ـ پادگان بی‌سیم	۵۰ تن

بمناقصه خریداری می نماید داوطلبان شرکت در مناقصه میتوانند بادریافت برك شرایط و مطالعه آن پیشنهاد خودراتا آخر وقت اداری‌روز شنبه ۱۳۳۹ر۱۱ر۲۹ باداره کل دفتر وزارت کشاورزی واقع درانتهای لاله‌زارنو جنب خیابان شاهرضا تسلیم ورسید دریافت‌دارند ـ پیشنهادات واصله درساعت ۱۰ روز دوشنبه اول اسفند ۱۳۳۹ در کمیسیون‌مناقصه باز و قرائت می شود . حضور پیشنهاد دهندگان یا نماینده آنها که‌کتبا معرفی شده‌باشند در جلسه مناقصه آزاد و کمیسیون دررد وقبول یك‌یا کلیه پیشنهادات مختار است.

۱ـ۲ آ ـ ۴۱۸۰۲ رئیس اداره کار پردازی

آگهی مناقصه

اداره کل قندو شکر مقدار ۴۳۰ تن‌کاغذ سفید و ۳۵۰ تن کاغذ آبی مورد احتیاج خودرا ازطریق مناقصه خریداری مینماید . داوطلبان شرکت در مناقصه میتوانند پیشنهاد های صریح و قطعی خود را بااطلاع ورعایت کامل مشخصات و شرایط و مفاد طرح پیمان ونمونه کاغذ که از اداره کارپردازی کل قندو شکر دریافت میدارند منتها تاساعت ۱۰ صبح روزسه شنبه ۱۵ فروردین ۱۳۴۰ مطابق با ۴آوریل ۱۹۶۱ که‌روز قرائت پیشنهادات خواهد بود تسلیم نمایند حضور پیشنهاد دهندگان در جلسه مناقصه آزاد است شرکت در مناقصه بمنزله قبولی کلیه شرایط مناقصه خواهد بود .

مدیرکل قندوشکر ـ پاکدامن

۱ـ۲ آ ـ ۴۱۷۹۸

از امروز حراج
در فروشگاه الگانس
فقط ۱۰ روز
سه تا به
قیمت دو تا

در ازاء خرید دوجنس مشابه سه جنس تقدیم‌میگردد

فروشگاه الگانس بایك ابتکار بی‌نظیر انواع جوراب، زیرپوش، بافتنی، پارچه‌های عالی‌کشمیر وفاستونی‌های پشمی انگلیسی برای بانوان وآقایان وغیره‌را باتخفیف ابتکاری‌فوق دراختیارشمامیگذارد بنابراین بنفع شماست‌که بادوستان و آشنایان خود از حراج الگانس استفاده فرمائید .

فروشگاه الگانس

خیابان فردوسی ساختمان ارفرانس تلفن ۴۵۰۰۹

آ ـ ۴۱۹۲۶

پیرمرد برروی گنجینه‌ای از سکه‌های قدیمی جان سپرد

۹۷۶ عدد سکه نقره

کشف سکه‌های دورهٔ صفویه

هنگام حفر قبر این پیرمرد در کلبه‌اش

مربوط بدوره شاه صفی کشف شد

چند روز قبل مرگ یك پیرمرد کپرنشین از اهالی قریه «جوئیه رودان» واقع در نزدیکی میناب موجب کشف ۹۷۶ عدد سکه تاریخی در قریه مزبور شد .

خبرنگار ما در میناب مشروح جریان را چنین گزارش داده است: چند روز قبل پیر مردی ازاهالی قریه «جوئیه رودان» که سالیان دراز دریك کپر سکونت داشت براثر بیماری فوت کرد چون پیر مرد کسی را نداشت‌عده‌ای ازاهالی قریه تصمیم گرفتند جنازه اورا در همان کلبه محقرش مدفون سازند ... ساعتی بعد صدای گلنك گورکن در فضای محدود کلبه پیر مرد طنین‌افکند وعده‌ای نیز مشغول تغسیل جنازه وی شدند ولی هنگام حفر گور پیر مرد ناگهان صدای شکستن ظرفی از ژرفنای گور برخاست و چون دقت کردند متوجه شدند یك خم مملو از سکه‌های نقره از خاك سر بیرون آورده و معلوم گردید که پیرمرد بر روی گنجینه‌ای از سکه‌های قدیمی جان سپرده است .

جریان بلافاصله باطلاع مامورین ژاندارمری رسید و مامورین پس ازحضور در محل ، خم را از زیر خاك بیرون آوردند و سکه‌های آنرا که ۹۷۶ عدد بود ضبط کردند و طی مراسمی تحویل گروهان ژاندارمری میناب‌دادند. خبرنگار ما در گزارش خود اضافه میکند دریك طرف سکه‌های مکشوفه کلمهٔ لااله الاالله - محمد رسول‌الله و در طرف دیگر نام شاه صفی منقوش است وباین ترتیب میتوان گفت که سکه های مزبور متعلق به سیصد سال پیش است .

علیا حضرت ملکه فرح

پرورشگاه بنیاد پهلوی ساوه را افتتاح میکنند ؟

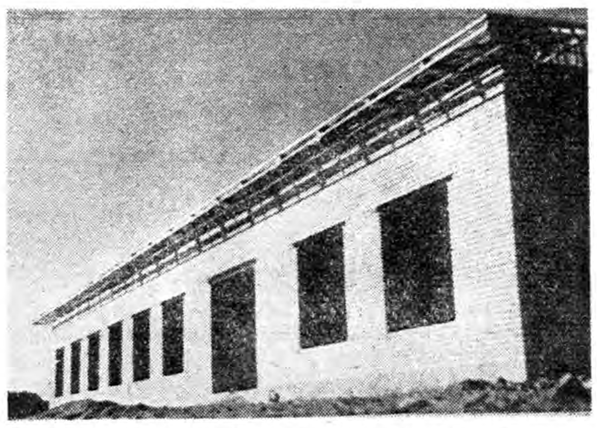

خبرنگار ما درساوه مینویسد ساختمان پرورشگاه بنیاد پهلوی در شهرستان ساوه که از چند ماه قبل شروع‌شده در حال تکمیل است و بزودی افتتاح میشود ، آقای عدالت قدیمی فرماندار ساوه در باره‌افتتاح این پرورشگاه اظهارداشت : پرورشگاه بنیاد پهلوی بنام «فرح پهلوی» نامگذاری میشود و از حضور علیا حضرت ملکه فرح پهلوی نیزاستدعا خواهد شد که برای افتتاح پرورشگاه باین شهر تشریف فرما شوند .در عکس بالا ساختمان پرورشگاه ساوه دیده میشود .

سنگینی وزن ، بلای جانش شد !؟

پلهٔ نردبان شکست ومردی سقوط‌کرد وجانسپرد

خبرنگار ما در قزوین مینویسد چند روز قبل شخصی بنام‌کربلائی کاظم یکی از اهالی قزوین که ۹۰ کیلو وزن‌داشت هنگامیکه برای پائین ریختن‌برف به پشت‌بام خانه خود میرفت بر اثر شکستن یکی از پله های‌نردبان سقوط کرد و بسختی مجروح شد مجروح بوسیله بستگانش به بیمارستان انتقال یافت ولی بعلت خونریزی زیاد جان‌سپرد شاید پله نردبان در نتیجه سنگینی وزن کربلائی کاظم شکسته است.

چند خبر کوتاه

جهرم چند روزقبل کسبه و معتمدان جهرم بمناسبت فوت آیت‌الله حاج سید مروج رئیس حوزه علمیه این شهرستان تعطیل عمومی کردند . از طرف اهالی نیز باین مناسبت مجالس یادبود برگزار شد .

بندر بوشهر - پریروز مسابقه فوتبال دوستانه‌ای بین تیم های تاج - اصفهان و خلیج بندر بوشهر انجام شد در این مسابقه تیم فوتبال تاج- اصفهان پیروز گردید.

مرودشت - کامیون شماره ۴۲۲۵ برانندگی حسین برزگر هنگام عبوراز خیابان استخر مرودشت با عابری بنام لطف‌الله فلاحی تصادف کرد و موجب مرگ او شد راننده بازداشت گردید و برای دفن جنازه اقدامات لازم بعمل آمد.

سنندج - چند روز قبل بمناسبت انتقال آقایان علی زرین قلم رئیس سابق اداره انتشارات و رادیو ودکتر پور داد رئیس اداره ترویج کشاورزی کردستان مجلس تودیعی در سالن استانداری برگزار شد .

در این مجلس تیمسار امین آزاد استاندار کردستان از خدمات گذشته آقایان زرین قلم و دکتر پور داد اظهار قدردانی بعمل آورد .

رودبار گیلان - براثر بارندگیهای شدید و ریزش برف هوای رود بار گیلان فوق العاده سرد شده است . فعلا ارتفاعات اطراف رودبار را برف زیادی پوشانیده است و هوا مستعد بارندگیست .

فسا - از طرف شهرداری فسا برای درخت کاری اطراف خیابان های این شهرستان اقدام شده است . در حال حاضر مامورین شهرداری در حدود هزار و پانصد اصله‌درخت غرس کرده‌اند .

پدر و پسری در چاه خفه شدند

برائر ریزش قسمتی از دیوارهٔ چاه مستراح

نزدیك‌بود یکنفردیگر نیز قربانی‌چاه‌گردد

خبرنگار ما در آذر شهر مینویسد چند روزقبل پدرو پسری بنام حیدرعلی و اصغر از اهالی قریهٔ «قاضی جهان» واقع در چهار کیلو متری آذر شهر هنگام لاروبی چاه آبی که در نزدیکی چاه مستراح قرار داشت براثر ریزش قسمتی ازدیوارهٔ چاه‌مستراح ونفوذ گاز خفه شدند .

ضمنا شخص دیگری بنام مشهدی قلی یکی از همسایگان که برای نجات این پدرو پسر بداخل چاه رفته بود دچار مسمومیت شدیدی شد ولی قبل‌ازاینکه خطری متوجه وی گردد بوسیلهٔ عده‌ای از مرك حتمی نجات یافت . با اطلاع جریان بدادگاه آذر شهر آقایان فریبرزی رئیس دادگاه و دکتر معیری رئیس بهداری این منطقه در محل حضور یافتندو پس از معاینات لازم اجازهٔ دفن حیدرعلی‌و اصغرصادرگردید ومشهدی قلی نیز برای معالجه به بیمارستان منتقل شد .

مهمانانی از سرزمین کره

پیشرفتهای عمرانی دهات رضائیه را بازدیدکردند

خبرنگار ما در رضائیه گزارش میدهد چند روز قبل هیئت چهار نفری کشور کره جنوبی بسر پرستی آقای «مارك» رئیس کل تعلیمات آن کشور بمنظور بازدیدبرنامه‌های اداره عمران رضائیه باین شهر وارد شدند اعضای این هیئت ضمن ۵ روز توقف در رضائیه با طرز کار اداره عمران و نحوه فعالیتهای دهیاران آذربایجان غربی آشنائی حاصل نمودند ،ضمنا این‌هیئت با آقای میهن استاندار آذربایجان غربی ملاقات نمود و آقای «مارك» رئیس هیئت پیشرفتهای سریعی را که نصیب قراء و قصبات این استان شده است ستود و از مهمان نوازی اهالی رضائیه اظهار تشکر کرد .

نیکوکار بلند همت

املاك خود را بپرورشگاه بخشید

خبرنگار ما در بم مینویسد اخیرا آقای اصغر جامی یکی از نیکوکاران بم چهار مغازه از املاك شخصی خود را طبق سند رسمی‌به پرورشگاه این شهرستان اهداء کرده است ارزش مغازه های مزبور با قطعه زمین‌وسیعی که ضمیمه‌آنها است در حدود یك میلیون و پانصد هزار ریال میباشد اهالی بم از این اقدام سودمند و نوعدوستانه آقای اصغر جامی اظهار خشنودی‌میکنند آقای‌لنگری فرماندار بم نیز از این اقدام آقای جامی قدردانی نمود.

آقای جامی

اعضای شورای فرهنگی

آقایان شجاع الدین مجیدی - خسرو قانع - سرهنك الوند پور - صادق وزیری- اسداله میرحسینی- تیمسار سرتیپ زهدی - عبدالحسین منیعی - حاج یحیی بزرگی ومحمد صدیق‌مجتهدی بسمت‌اعضای‌شورای فرهنگی سنندج انتخاب شدند .

نصب موتور جدید

روز قبل آقایان مهندس « باور » ورستگار وخلیقی‌نمایندگان اعزامی سازمان برنامه برای نصب موتور جدید برق فسا باین شهر وارد شدند .

این آقایان‌محل نصب ترانسفور موتور های‌جدیدرا نیز تعیین‌خواهند کرد .

یک‌زن ودو شوهر !؟

زنی درغیاب شوهرش بمرد دیگری شوهر کرد

شوهر اول این‌زن ژاندارمری سبزوار شکایت‌برده‌است

خبرنگار ما درسبزوار مینویسد چند روز قبل شخصی بنام‌حسینعلی یکی از اهالی قریه«ساکی‌بیك» بدسته ژاندارمری «چکنه» مراجعه‌کرد و ضمن تسلیم شکایتنامه ای تقاضای تعقیب همسر خودرا نمود . حسینعلی بفرمانده دسته ژا ندارمری اظهار داشت شش ماه پیش من برای پیدا کردن کار بکرگان رفتم ودر آنجا مشغول انجام کاری شدم د راین مدت مبلغ ششهزار ریال از بابت‌خر جی‌زن وفرزندم فرستادم ولی بعد از شش ماه هنگامیکه بزادگاه خود مراجعت کردم و بمنزل رفتم از همسر خود اثری ندیدم عده ای ازهمسایگان گفتند که زن تو همسر مردی بنام علی شده‌است واینك در خانه او بسر میبرد و طی تحقیقاتی که در این باره بعمل آوردم معلوم شد که آقای‌مدر سی‌محضردار قریه «نیگجه» همسر قانونی مرا رسما بعقد علی در آورده است !؟ با اطلاع‌جریان بمقامات قانونی سبزوار برای این جریان‌پرونده‌ای تشکیل شد و قضیه تحت تعقیب قرار گرفت.

زدوخورد پیروزمندانه ...!

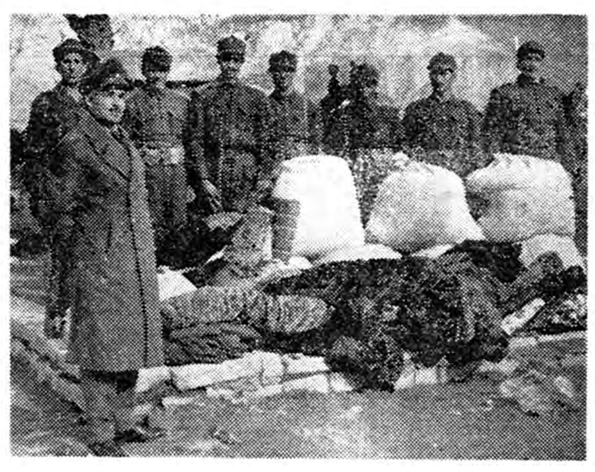

خبرنگار ما در ایلام مینویسد چند روز قبل مامورین ژاندارمری ایلام بسر پرستی آقای ستوان یکم اصغر نعمت زاده فرمانده گروهان ژاندارمری طی چند ساعت زد وخورد در منطقه «گمارسرنی» عده ای قاچاقچی را که مشغول حمل کالای قاچاق بودند دستگیر کردند کالای قاچاق تحویل اداره گمرك شد و قاچاقچیان تحت تعقیب قرار گرفتند‌در عکس بالا مامورین ژاندارمری در کنار کالای قاچاق که روی هم‌انباشته شده است دیده میشوند .

اتوبوس در مزرعه ...!؟

نتیجه فعالیت

خبرنگار ما در همدان مینویسد بر اثر مساعی آقایان سرهنك نان- کلی رئیس شهربانی ، سر گرد هدایت پورسر کلانتر و سروان حسین زاده رئیس آگاهی شهربانی همدان اخیرا میزان سرقت در این شهرستان بطورقابل توجهی کاهش یافته است .

ضمنا برای ریشه کن ساختن اماکن فساد بشدت فعالیت میشود .

خبرنگار ما در رشت مینویسد چند روز قبل اتوبوسی که باداشتن عده ای مسافر از آستانه اشرفیه عازم لولمان بود در نزدیکی‌کوچصفهان بعلت سرعت زیاد از مسیر خود منحرف شد و بمزرعه کنار جاده رفت در این واقعه خوشبختانه هیچگونه خسارات و تلفاتی واردنیامد در عکس بالا اتوبوس مزبور که در گل ولای مزرعه فرو رفته است دیده میشود.

طی‌دوساعت آتش‌سوزی

بهداری و داروخانه بیمارستان‌سوخت

علت حریق سرایت آتش‌بخاری

بداروهای قابل احتراق تشخیص داده شد

طبق گزارش خبرنگار ما در تربت حیدریه‌چند روزقبل طی‌حریقی‌که‌دربیمارستان‌بهلوی تربت‌حیدریه روی داد قسمتی از ساختمان بهداری و مقدار زیادی دارو طعمه حریق شد .

بمحض شروع آتش سوزی کارمندان بهداری وداروخانه ،بیمارستان از دستگاه های انتظامی و شهرداری تربت‌حیدریه تقاضای کمك کردند و بلافصله از طرف سپاه ۶ خاور ، ژاندارمری ،شهرداری وشهربانی و آقای مهندس افشار رئیس کارخانه قند این شهرستان اقدامات موثری برای اطفای حریق‌بعمل آمد و در نتیجه حریق مدهش پس از دو ساعت خاموش شد دراین حریق قسمتی از ساختمان بهداری و مقادیری از داروهای داروخانه بیمارستان بکلی‌سوخت واز بین رفت میزان خسارات وارده هنوز معلوم نشده است . خبرنگار ما در گزارش خود اضافه می‌کند علت‌حریق سرایت آتش بخاری بداروهای قابل احتراق تشخیص داده شده است .

حادثه‌ایکه رنك جنایت بخودگرفت

سر نشین تراکتور سقوط‌کرد وجانسپرد

راننده و شاگردش جنازه ویرا بچاه انداختند

خبر نگار ما در مشهد می نویسد قبل شخصی به‌نام براتعلی رنجبر در راه آباد«چناران» واقع‌در نزدیکی مشهد از روی سقوط کرد وبراثر شدت جراحات وارده جان‌سپرد راننده تراکتور با مشاهده این جریان برای فرار از مجازات به اتفاق شا گرد خود جنازه براتعلی را در چاه قناتی‌انداختند وبراه خود ادامه دادند ولی دو روز بعد از این واقعه این جریان افشاء شد ومامورین انتظامی راننده تراکتور و شاگرد اورا دستگیر کردند و برای دفن جنازه براتعلی نیز اقدام گردید .

فعالیتهای انتخاباتی در شهرستانها

بندر معشور چند روز قبل آقای ابراهیم بهبهانی کاندیدای محلی بندر معشور و هندیجان در بیستمین دوره قانونگذاری مجلس شورای ملی به هندیجان وارد شد و مورد استقبال عده‌ای از اهالی و عشایر این منطقه قرار گرفت .

نهاوند انجمن نظارت برانتخابات بیستمین دوره قانونگزاری مجلس شورای ملی در شهرستان نهاوند فقط باحضور ۲۴ نفر از ۳۶ نفرنمایندگان طبقات ششگانه تشکیل شده است .

الیگودرز چون بجریان انتخابات الیگودرز اعتراض نشد باین جهت اعتبارنامه آقای امیر حسین فولادوند نماینده منتخب این منطقه صادر گردید وانجمن نظارت انحلال خودرا اعلام داشت .

جیره کتك !؟

مادر ۹۰ساله از دختر ۷۰ساله‌اش شکایت‌کرد

دختر درداد‌سراگفت: مادرم‌هفته‌ای دو روز مراکتك‌میزند!

چند روز قبل پیر زنی بنام‌ارباب رجائی که ۹۰ سال از عمرش گذشته است در حالیکه دست دختر ۷۰ ساله خودرابابه گل افشان را گرفته بود بداد سرای اصفهان آمد و اظهار داشت :آقایان قاضی ما! بدادم برسید دخترم رابابه گل افشان قصد داشت مرا بکشد و باینمنظور قرآن مجیدرا بشدت بر سر من کوبید ولی دختر پیر زن حرف او را برید و گفت : بخدا مادرم دروغ میگوید سالها است که مادر من برایم جیره کتك‌تعیین کرده و روز های یکشنبه‌وپنجشنبه هر هفته‌بهانه اینکه تو برادرت را دیوانه کرده‌ای مرا کتك مفصلی میزند دیروز هم مادرم هنگام تحویل جیره کتك من کلام‌اله مجید را بسویم پرتاب کرد .

قضات دادسرا که از گفته های مادر و دختر پیر که هر دو برای نمونه یك دندان هم نداشتند چیزی سر در نمی آوردند به آنها تکلیف سازش و آشتی کردند ولی دختر رباب رجائی حاضر نبود بخانه برود و می گفت :میترسم بازهم روز های یکشنبه وپنجشنبه مادرم مرا کتك بزند !! ولی رباب وعده داد که از کتك زدن دخترش رابابه خود داری کند .

این جریان را خبرنگار ما در اصفهان گزارش‌داده است .

نرخ نان قم تثبیت شد

از چندی بیش افراد صنف نانوای شهرستان قم بنرخ نان اعتراض داشتند و میگفتند باگرانی گندم و هزینه زندگی نرخ فعلی نان برای ما استفاده ندارد در اینمورد کمیسیونهائی در شهرداری و فرمانداری قم تشکیل گردید و گزارش آن بمرکز اطلاع داده شد ولی صنف نانوا همچنان باعتراض خود باقی بود و افراد این صنف مرتبا در فرمانداری اجتماع میکردند .دو روز قبل که آقای صادق نواب فرماندار جدید قم باین شهرستان وارد شد بلافاصله‌مطالعات خود را در این زمینه شروع نمود و با تشکیل کمیسیونی نرخ نان‌بهمان قیمت سابق کیلوئی شش ریال تثبیت و اعلام شد ضمنا موافقت گردید که اداره غله طبق معمول مقداری‌گندم برای کمك به نان شهر قم بنرخ دولتی در اختیار نانوایان بگذارد .

تشکیل چهارمین کلاس بهداشتی

از مساعی رئیس بهداری قدردانی شد

خبرنگار ما در شمیران گزارش میدهد بر اثر مساعی آقای دکتر بسیطی رئیس بهداری شمیران پریروز چهارمین کلاس‌بهداشتی اصناف این شهرستان در بهداری تشکیل گردید در این کلاس که‌صنف‌حمامی، آرایشگاه و قصاب شرکت داشتند از طرف مسئول بهسازی بهداری طرز سرایت و نقل و انتقال میکرب بوسیله مگس تشریح گردید و تعدادی اوراق و مطالب بهداشتی بین شرکت کنندگان د راین کلاس توزیع شد در پایان کلاس نمایندگان اصناف‌شمیران از اقدامات‌سودمند آقای دکتر بسیطی اظهار خشنودی کردند .

انتخابات انجمن شهر در شهرستانها

سنقر کلیائی انجمن شهر سنقر کلیائی طی جلسه‌ای اعضای هیئت رئیسه خودرا باین شرح انتخاب کرد. آقایان عبدالله حریری رئیس - حسین مسعود نایب رئیس - مجبعلی مظهری منشی - حجت زاده منشی - اسماعیل عامریان و حسن حاجیان عضو. ضمنا دراین جلسه آقای عبدالحسین ترکمن بسمت شهردار سنقر کلیائی انتخاب شد .

قوچان فرمانداری قوچان آگهی شروع انتخابات انجمن شهر این شهرستان را منتشر کرد و بداوطلبین ده روز مهلت داده شد تا خودرا به فرمانداری معرفی نمایند.

بابلسر آقایان میرحسن رضوی - موسی خرازی پور و حسین‌بندری وبرومند بسمت اعضای انجمن شهر بابلسر انتخاب شدند .

تنها مشکل ...!

از : قاسمی خبرنگار محمودآباد

بخش محمود آباد و کناره تا قبل از سلطنت‌اعلیحضرت فقید دهکده ویرانی بود که امیدی به آبادی آن نمیرفت‌ولی درعصر سلطنت پر افتخار اعلیحضرت فقید محمودآبادتوسعه یافت ودر اندك مدت‌به بندرزیبائی تبدیل شد بطوریکه در حال حاضر محمود آباد و کناره یکی ازبخشهای بزرك وپرجمعیت مازندران میباشد در این بخش اغلب ادارات دولتی تاسیس شده ونیازمندیهای آن در حدود امکانات تامین گردیده است تنها مشکل و ناراحتی اهالی‌محمودآباد مسئله برق است که فعلا اهالی از داشتن این نعمت بزرك محرومند .

البته محمود آباد تاشهریور ۱۳۲۰ یکدستگاه موتور برق داشت ولی در اواخر همین سال موتوربرق‌بعلت‌نامعلومی از محمود آباد بشهر دیگری منتقل شد و از همان ایام ساکنین این منطقه از نعمت نیروی برق محروم ماندند دو سال پیش نیز شهرداری محمود آباد با بودجه ضعیف خود برای تامین‌نیروی برق این منطقه قرار دادی باسازمان‌برنامه تنظیم کرد ولی متاسفانه در این مدت بجز حمل مقداری از قطعات موتور برق که آنهم درگوشه ای بلا استفاده‌مانده است اقدام موثرتری جهت تامین برق این منطقه بعمل نیامده است چه خوب است از طرف مسئولین امور بخاطر تکمیل زیبائی محمود آباد ترتیبی داده شود که موتوربرق هرچه زودتر در این شهر نصب گردد .

نیازمندیها و آگهی های کوچک

استخدام میشود

شرکت پرچم برای لوله کشی
شهر های بیرجند و کاشمر احتیاج به تکنسین ورزیده دارد اگر مدارک کتبی کار دارید مراجعه فرمائید تلفن ۴۶۰۹۹
آ_۳۷۹۵۹

به چند نفر دکتر داروساز یا مجاز جهت
شهرستان شیراز احتیاج داریم لطفا بداروئی سرمدی ناصر خسرو کوچه مجد نور مراجعه فرمائید .
آ_۳۸۰۸۹

۳ نفر کارگر یاکارمند فنی
که از قسمت برق اطلاعاتی داشته باشند برای کشیک در پست فشار قوی از ساعت ۵ ونیم الی ۹ و نیم عصرمورد احتیاج‌است واجدین‌شرایط بشرکت‌برق فروزان‌خیابان سلسبیل تلفن ۴۱۱۱۷ مراجعه نمایند .
شرکت سهامی روشنائی فروزان
آ_۳۸۱۰۱ ۱_۲

یک پرستار برای نگهداری
دو بچه دو ماهه ویکسال ونیمه که وسائل خواب وخوراک او هم تامین میشودموردااحتیاج است. تلفن۶۲۷۴۳

شرکت سهامی بارش -
تهران یکنفر ماشین نویس فارسی که بتواند امور بایگانی شرکت راهم بخوبی اداره نماید برای تمام روز استخدام مینماید داوطلبان میتوانند همه روزه بعد از ظهر ها ازساعت ۵ تا۷ بعد از ظهر بمحل شرکت‌واقع درخیابان‌سعدی جنوبی‌جنب‌ایران‌تور کاشی ۵۵۵ مراجعه نمایند .
کسانیکه به زبان خارجی آشنائی داشته باشند حق تقدم دارند .
آ_۳۸۰۹۱ ۳_

جوانی با تجربه کافی
در فروش ماشین آلات که بمکاتبه بزبا ناانگلیسی تسلط کامل داشته باشدبرای تمام‌روزاستخدام میشود. داوطلبان باذکر مشخصات کامل و میزان حقوقی‌که‌انتظار دارنددریافت کنند باصندوق‌پستی‌شماره ۴۹تهران مکاتبه نمایند .
کلیه مکاتبات‌بایدبهردو زبان‌فارسی و انگلیسی باشد و در روی پاکت جمله مربوط به (استخدام کارمند) را مرقوم دارند .
آ_۴۱۹۶۶ ۱_۲

سازمان ریشه‌کنی مالاریا
بمنظور تکمیل کادر فنی‌خوداحتیاج بعده‌ای دکتر پزشک . دامپزشک . داروساز و مهندس کشاورزی دارد برای ثبت نام و کسب اطلاعات‌بیشتر به کارگزینی سازمان واقع‌در خیابان بهار ایستگاه ۲۸ مرداد مراجعه‌شود.
آ_۳۸۰۶۱ ۱_۲

یک دوشیزه یابانوی ماشین‌نویس
که باامور دفترداری وارد باشد مورد نیاز است تلفن ۴۴۲۲۰
آ_۳۷۸۲۱ ۱_۲

یک حسابدار جوان ویک
پیشخدمت باسواد برای تمام مدت روز مورد نیاز است از ساعت ۶ الی۸ بعد از ظهر اتحادیه کامیونداران خیابان قزوین مراجعه شود .
آ_۳۷۹۴۹ ۱_۲

آگهی استخدام
اداره راههای فرعی واقتصادی‌کشور برای خدمت در استان ها بعده‌ای مهندس دیپلمه راهسازی احتیاج دارد داوطلبان واجد شرایط می‌توانند همه روزه از ساعت ۹ الی ۱۲ ظهر باداره راههای فرعی در بنگاه اصلاح امور اجتماعی و عمران دهات واقع درخیابان پهلوی چهارراه تخت جمشید مراجعه و مدارک تحصیلی خودرا ارائه تا در صورت واجد بودن شرائط ترتیب استخدام آنها داده شود .
آ_۴۱۸۱۰ ۱_۲

بدوشیزه یابانوئی که بکارهای
آزمایشگاه طبی وارد‌باشدنیازمندیم بتلفن ۴۲۲۸۶ مراجعه شود .
آ_۴۱۹۶۴ ۱_۲

استخدام میشود
یکنفر مترجم انگلیسی و فرانسه که از لحاظ ترجمه و نامه‌نگاری بهر دوزبان‌تسلط کامل داشته باشد مورد نیاز است .
دیپلم کامل متوسطه و حداکثر سن چهل سال مورد توجه است .
داوطلبان با در دست داشتن مدارک همه روزه ساعت ۹½ تا ۱۰ صبح در اطاق بازرگانی به آقای صدیق‌مراجعه نمایند .
آ_۴۱۸۸۰ ۱_۵

تقویم اطلاعات
دو شنبه هفدهم بهمن ۱۳۳۹
« بیستم شعبان ۱۳۸۰
« ششم فوریه ۱۹۶۱
اذان صبح ساعت ۵ و ۱۲ دقیقه
طلوع آفتاب ساعت ۷و ۶ دقیقه
غروب آفتاب ساعت ۱۷و ۲۸دقیقه

مستغلات

محل مناسب جهت تاسیس‌کارخانه
حدود هزار متر ببالا دیوار کشیده شده و دارای سالن باشدخریداریم به تلفن ۲۷۷۵۴ مراجعه فرمائید .
آ_۳۷۱۲۳ ۱_۶

یک آپارتمان که مبلغ هزار ، هشتصد تومان اجاره میدهد با هر گونه معامله یا معاوضه حاضر است لطفا با تلفن شماره ۶۲۵۷۶ تماس بگیرند .
آ_۳۷۴۹۳ ۱_۵

یک خانواده امریکائی
برای مدت ۲ سال ونیم یک منزل که دارای شش الی‌هفت‌اطاق استخر شنا باشد برای اجاره احتیاج دارند بشماره ۱۷۲۹ راهنمای اطلاعات بنویسند.
آ_۳۷۷۹۳ ۱_۲

برای اجاره ویلا و مستغلات مدرن
خود در شهر و شمیرانات باتباع خارجی به تلفنهای ۶۲۹۶۴_ ۴۹۷۱۳ مراجعه نمایند .
آ_۳۵۶۸۱ ۷_۱۵

ویلا و مستغلات مدرن
شما را در شهر و شمیرانات به اتباع خارجی اجاره میدهیم بتلفنهای ۶۲۹۶۴ - ۴۹۷۱۳ مراجعه نمائید.
آ_۳۵۶۸۱ ۱_۱۵

یکقطعه زمین حدود ۱۲۰ متر
در خیابان‌های‌فرعی تخت‌جمشید مورداحتیاج‌است بتلفن۴۰۷۳۳مراجعه شود .
آ_۴۸۹۶

یک اطاق با تلفن و اطاق
انتظار مشترک جنب دندانپزشکی جهت مطب یا قابله موجود بعد ازظهر تلفن ۶۵۷۲۴
آ_۳۸۰۰۷ ۱_۲

خانه‌ای باپیش قسط
۴۰۰۰ تومان واقساط ۵۰۰تومان خریدارم‌به‌تلفن ۴۷۶۹۱ آقای‌سیروس اطلاع دهید .
آ_۳۸۰۰۵

اجاره داده میشود

خانه اجاره در قلهک
روبروی شهرداری پلاک‌بمساحت ۴۰۰ متر ۷ اطاق و حمام ودوترم وگاراژ ۱۴۰۰ تومان طالبین بمحل یابتلفن ۵۷۱۰۷ مراجعه فرمایند.
آ_۳۷۸۷۷ ۱_۲

آپارتمان اجاره
در چهارراه ویلاطبقه‌اول ماشین‌رو چهار اطاق و لوازم مدرن برای زندگی مطب و دفتر به‌تلفن ۴۱۹۳۹ مراجعه فرمایند .
آ_ ۳۷۸۸۹ ۱_۲

آپارتمان بزرگ ۷ اطاقی
طبقه چهارم‌برخیابان تخت‌جمشید برای اجاره تلفن ۳۵۰۹۱
آ_۳۵۷۵۵ ۱_۷

قابل توجه وزارت خانه‌ها کمپانی ها تجارت خانه ها
یک دستگاه ساختمان واقع در کوچه برلن مقابل در بانک طهران دارای ۷۰ اطاق ۵طبقه روی مغازه ها و یک طبقه سر تاسر زیر مغازه ها باآسانسور شوفاژ تمامی و یا دستگاه دستگاه اجاره داده میشود.
برای توضیحات‌بیشتر تلفن۳۶۰۸۱ یابه خود ساختمان رجوع فرمائید
آ_۳۸۰۴۵ ۱_۵

عمارت نو ساز دارای
چهار آپارتمان هر یک چهار اطاق هال ، آشپزخانه ، سرویس کامل و تلفن در بهترین نقطه شهر ۱۴ متر جنوب چهار راه تخت جمشید وبهار یکجا و یا هر آپارتمان جدا گانه باجاره داده میشود . آپارتمان اول با حیاط ۱۱۰۰۰ ریـال آپارتمان های دیگر ۸۰۰۰ الی ۹۰۰۰ ریال . همین آپارتمان ها سابقا از ۱۳۰۰۰ تا ۱۶۰۰۰ ریال اجاره بوده است با تلفن ۴۳۶۵۷ صحبت کنید .
آ_۳۷۹۶۱ ۱_۳

جویای کار

دوشیزه‌ای دیپلمه
برای تمام‌شبانه روز جهت پرستاری یا منشی‌گری در خانواده های محترم آماده است به تلفن ۹۱۸۱۳ مراجعه فرمائید .
آ_۳۸۰۴۷ ۱_۲

دیپلمه طبیعی با برگ معافی
برای تمام روز جویای کار است لطفا به‌تلفن۹۱۱۲۷۵ مراجعه‌فرمایند
آ - ۳۷۹۵۳

صاحب امتیاز و مدیر مسئول : عباس مسعودی
جای اداره خیابان خیام چاپخانه اطلاعات

بفروش میرسد

دودستگاه ساختمان
ویلائی واقع‌در نارمک اول‌خیابان مهر هر دستگاه دارای ۳ اطاق و حمام و آشپزخانه و دستشوئی به مساحت ۲۵۰ متربرای فروش حاضر است بنگاه امید وار تلفن ۵۶۰۸۰
آ_۳۷۸۳۷ ۱_۳

مستقل فروشی مرغوب
اجاره سال ۲۴ هزار تومان
قیمت ۲۵۰ هزار تومان
برای دیدن رجوع فرمائید لاله‌زار ۳۹۷۸۴ به : بنگاه کوشان
۴۱۸۸۸ ۱_۲

برق سه فاز ۲۰ آمپر
ویک فاز ۱۰ آمپر شهرداری بفروش میرسد تلفن ۸۲۱۵۵۶
آ_۳۸۰۶۹

بعلت مسافرت خارج مقداری
اثاثیه منزل و تعدادی میز و نیمکت مدرسه فروخته میشود همه روزه از ساعت ۲ تاه بعد از ظهر خیابان تخت جمشید بهجت آباد خیابان رودسر شماره ۶۶ طبقه اول
آ_۳۸۰۵۳

زمین در شهر ری
پانزده هزار متر مربع براسفالت واقع در سه راه ورامین که سه بر آنهم ساختمان شده بفروش میرسد به تلفن های ۵۹۶۱۴ و۵۹۶۲۹ مراجعه فرمائید .
آ_۳۸۰۴۹ ۱_۵

آموزشگاههای فنی

نقشه‌کشی واستخدام
نظر باحتیاج روز افزون شرکت هاو موسسات به نقشه کش و نقشه بردار .

آموزش فرهنگ
کلاسهای نقشه کشی و نقشه برداری را هر ۱۵ روز تشکیل میدهد استخدام فارغ‌التحصیلان آموزش فرهنگ حتمی است چهارراه دوازه دولت روبروی خیابان سعدی کاخ علم آموزش فرهنگ .
آ_۴۰۴۴۸ ۱_۶

کلاس تعمیر یخچال
کسانیکه ذوق فنی دارند میتوانند در کلاسهای تعمیر یخچال و تهویه مطبوع و شوفاژسانترال آموزش‌فرهنگ ثبت‌نام کرده بعد از کار آموزی با حقوق مکفی استخدام شوندچهارراه دروازه دولت روبروی خیابان سعدی کاخ علم و آموزش فرهنگ
آ_۴۰۴۴۶ ۱_۶

گروه مهندسین شرکت
ساختمانی آرمیا
بارهبری **مسیو دوالی**
آرشیتکت معروف آلمانی زیباترین ساختمان را برای شما طرح و اجرا مینماید از نزدیک نقشه هاو ساختمان های ما را دیدن کنید . لاله‌زارنو - چهارراه مهنا کوچه دکتر آقاجان تلفن ۳۰۳۰۷۸
آ_۴۱۸۲۸

نقشه‌برداری
دوره‌جدید کلاس نقشه‌برداری ما استفاده از کاملترین وسائل وجدید ترین دوربین های لازمه از روز ۲۲ بهمن ماه زیرنظر استادان دانشمند تشکیل میشود .شرکتها و موسسات بزرگ فقط فارغ‌التحصیلان کاخ دانش را استخدام میکنند .
کاخ دانش
نادری- نرسیده بچهارراه اسلامبول

کلاس خیاطی
دوره مقدماتی و عالی کلاسهای خیاطی را با متد گرلاوین پاریس زیر نظر استاد فارغ التحصیل از برلین و پاریس در کاخ دانش فرا گیرید و یکعمر از پرداخت پول‌خیاط راحت شوید .
کاخ دانش
نادری- نرسیده‌بچهار راه اسلامبول

دفترداری دوبل
دوره جدید کلاس حسابداری و دفتر داری دوبل زیر نظر آقای اعتمادیه‌متخصص معروف حسابداری بزودی تشکیل میشود قبلا نامنویسی کنید شرکتها و موسسات بزرگ حسابداران متخصص کاخ دانش را استخدام میکنند .
کاخ دانش
نادری- نرسیده بچهار راه‌اسلامبول

آگهی های کوچک

بهترین نقشه های ساختمانی
در دفترفنی مساش‌طرح وبوسیله مهندسین‌شرکت‌ساختمانی پلوارساخته میشود .
تلفن ۶۴۹۴۹ و ۶۲۱۱۱
آ_۳۷۷۴۳ ۱_۵۰

دوزندگی لوور
اسلامبول پاساژ مرکزی
مدیر حسین ارشادی

لامیدال
تخته مصنوعی رویه پلاستیک‌سیاه سفید . عنابی . افرا موجی موجود خیابان رفائیل شماره ۶۸ تلفن۴۴۱۱۰

خانمهای [illegible]قمند
بزودی می‌توانندبوسیله متخصصین دیپلمه اروپا در سالون آرایش کس خیابان نادری - کوچه نوبهار بزیبائی خود کمک کنند .
آ_۳۷۹۷۱ ۱_۱۰

هر نوع‌شماره‌تلفن نقدواقساط
معامله میشود تلفن ۲۲۶۵۶
آ_۴۱۷۵۶ ۱_۲۶

آموزشگاههای علمی

مورد توجه اولیای دانش آموزان
دانشجوئی موفقیت فرزندان شما رابا حق تدریس یکساعت و نیم پنجاه ریال تعهد مینماید .
از ساعت ۳ تا ۵ بعد از ظهر به تلفن ۵۸۱۵۷۴ مراجعه فرمائید .
آ_۳۷۹۸۹

گم شده

گواهینامه رانند گی
وچند فقره چک مفقود شده به آدرس زیر مراجعه‌و مژدگانی دریافت دارید شمیران کوچه اسدی منزل ایرج سرخوش
آ_۳۷۷۸۵ ۱_۲
۲۷ دیماه ۱۳۳۹

دو برگ سفته بمبلغ دویست
هزار ریال ویکی سی هزار ریال بنام کیوان مهاجرمفقودگردیده بدینوسیله باطلاع عموم میرساند که سفته های مزبور از درجه اعتبار ساقط است.
کیوان مهاجر
آ_۳۷۹۷۵

تعداد ده قطعه سفته
بمشخصات زیرعهده اینجانب حسین پاینده مفقود شده بدینوسیله اعلام میشود که سفته های مزبور ازدرجه اعتبار ساقط و فاقد ارزش میباشد ازیابنده تقاضامیشود بآدرس‌خیابان گرگان فروشگاه سهیل مراجعه و مژدگانی‌خود دریافت‌نماید.سفته های مزبور ازشماره۲۴۲۱۸۱ الی۲۴۲۱۹۰ هر یک بمبلغ پنجهزار ریال و بسر رسید های ۳ر۱۲ر۳۹ الی ۳ر۹ر۴۰ و بدون حواله کردو دارای تاریخ صدور ۲ر۱۱ر۳۹ میباشد .
آ_۳۸۰۳۵

واگذار میشود

واگذار میشود
زیر زمین با لوازم بمساحت ۲۰۰ متر باستان چهارراه شاه تلفن ۴۹۸۸۲
آ_۳۸۰۸۷ ۱_۲

مطب باسابقه بعلت
مسافرت واگذار میشود .
خیابان امیریه چهار اطاق مستقل با کلیه لوازم تلفن ۵۳۶۷۲
آ_۳۸۰۸۵ ۱_۲

دبستان ملی کسری کلا واگذار میشود
میدان فوزیه اول شهناز کوچه امامی تلفن ۳۸۶۱۶ یا۷۸۶۱۶
آ_۳۸۰۲۹

خیابان بهار
یکباب مغازه در انتهای خیابان‌بهار روبروی منبع آب کاشی شماره ۴۹۵ واگذار میشودبه‌تلفن ۸۵۱۱۷۴مراجعه فرمائید .
آ_۴۱۸۳۲

ماشین نویسی فارسی ولاتین
را با ماشین های تحریر روبال مجهزترین ماشین تحریر دنیا در کاخ دانش فرا گیرید و بلافاصله بامعرفی ما استخدام شوید .
کاخ دانش
نادری-نرسیده بچهار راه اسلامبول
آ_ ۴۱۸۲۶

احتیاجات زندگی

رستوران ژاله مخصوص خانواده‌ها است دارای چلوکباب مطبوع وسایر اغذیه متنوع ولذیذ ایرانی و فرنگی اول لاله‌زار نوجنب سینما متروپل تلفن ۳۲۳۳۱ ناهار کامل ۵۵ ریال

سازمان دکوراسیون دفتر ساختمانی
آرکادیا
پیمانکار
تزئینات داخلی . ساختمان
تلفن ۴۱۰۲۳

فروش اتومبیل

اتومبیل شورلت مدل ۵۷
بسیار منظم بعلت مسافرت‌بفروش میرسد طالبین به تلفن های شماره ۵۱۶۷۱ و ۵۴۹۹۲ مراجعه نمایند.
آ_۳۷۵۶۱ ۲_۲

یکدستگاه دوفین شخصی
مدل ۶۰ نو و مرتب با قیمت‌مناسب نقد و اقساط بفروش میرسد از ساعت ۲ الی ۳ونیم بعد از ظهر به تلفن ۸۶۸۷۹ مراجعه فرمائید .
آ_۳۷۹۹۱ ۱_۲

شرکت سیمنتیشن اتومبیل های
ذیل را بفروش میرساند .
یکدستگاه سیمکاویدیت مدل۱۹۵۹
یکدستگاه‌شورلت ایمپلامدال۱۹۵۹
یکدستگاه ماشین تراش ۱۰ - ۱۲ اینچ مدل ۱۵۰۰ - ۲۰۸
طالبین میتوانندبشرکت‌سیمنتیشن خیابان پهلوی روبروی سفارت عراق کاشی ۲۵۷ تلفن ۴۴۶۲۱ مراجعه نمایند .
آ_۴۱۸۰۶ ۱_۵

دو دستگاه فولکس واگن
استیشن ویک‌دستگاه فوردسواری استیشن سالم و مرتب آماده بکار بفروش میرسد نشانی میدان فوزیه اول شهناز کوچه امامی تلفن۳۸۶۱۶ یا ۷۸۶۱۶

دکتر نصرت‌اله ثقفی
امراض داخلی - اطفال - جلدی
پذیرائی : صبحها . ساعت۸تا۱۲ .
خیابان حافظ . کوچه هاتف.

آدرس مطب
دکتر عبادی
متخصص در جراحی چشم
خیابان تخت جمشید بین ویلا و بهجت آباد
شماره ۱۲۴ - تلفن ۴۲۹۰۸

کشیک شب پزشکان

دکتر حسین فرهمندی سه راه‌امین حضور اول خیابان ری -
آقایان دکتر حسن احمدی میدان ثریا کوچه پلیس شماره ۱۷ - دکتر اسلامدوست خیابان حشمت الدوله چهارراه گلشن تلفن ۶۳۰۶۷- دکتر محمود انگجی خیابان دروازه دولت مقابل پمپ بنزین تلفن ۳۵۹۴۴ - دکتر خلیل رسولی خیابان امیرآباد خیابان نصرت کاشی ۹۵- دکتر کرامت الله‌فرهودی خیابان شاهرضا چهار راه پل چوبی تلفن ۳۸۵۱۰ - دکتر محمد تقی اسفندیاری خیابان باستور چهار راه مختاری تلفن ۲۰۹۱۸ - دکتر مهرداد پاک نب خیابان آذربایجان چهار راه خوش تلفن ۶۵۰۷۳ - دکتر حسین منشی زاده خیابان مولوی بازارچه‌قنات‌آباد دکتر غلامحسین مهر علی خیابان سلسبیل (چهار راه) تلفن ۶۶۶۶۰ دکتر سید علی میر احمدی خیابان هاشمی بین چهار راه قصر دشت تلعن: ۶۳۶۸۵ - دکتر عطاالله نیری خیابان شاهپور چهار راه مختاری تلفن ۳۸۷۶۰ - دکتر سید جعفر امیرحمزه خیابان ژاله‌ایستگاه بهنام پلاک ۱۶۳ تلفن ۳۲۸۱۰ دکتر محمود عالم خیابان شمیران مقابل سینما مولن روژ تلفن ۳۴۸۳۵ - دکتر مسعود لاهیجانی‌خیابان‌امیرآباد کوچه مهر تلفن ۶۲۴۳۶ - دکتر شاهپور سیاهپوش خیابان امیریه ایستگاه البرز جنب مسجد فخریه دکتر علی نصیری خیابان شاهرضا جنب سینما دیانا کوچه انوار ۶۲۱۷۶-دکترعلی‌اصغرسعادت‌شمیران نیاوران روبروی بهداری شمیرانات دکتر نادر یاسمین خیابان نواب شمالی - چهار راه لولاگر - دکتر

راهنمای پزشکی اطلاعات

دکتر محمد رضا مسدد
رزیدنت سابق‌بیمارستانهای امریکا درمان قطعی بیماری های مقاربتی دروازه دولت روبروی ساختمان فیات تلفن ۳۰۲۵۴۸ -پذیرائی عصرها از ساعت ۵الی ۸ بعد از ظهر .

دکترمیری - دکترامیرفضلی
دکتر عصمت میری :متخصص بیماری های کودکان -دکتر گیتی امیر فضلی: متخصص بیماری های زنان زایمان از امریکا پذیرائی بعد از ظهر ها خیابان پهلوی نرسیده‌به تخت جمشید .

دکتر دانشگر
امراض مقاربتی و جلدی وسوزاک تازه وکهنه‌ورم پروستات ضیق مجرا مستی و بواسیر امراض زنانه و نازائی خیابان سپه مقابل پستخانه تلفن ۳۰۲۴۱۶

دکتر عباس نیک‌نژاد
متخصص از دانشگاه پاریس در بیماریهای معده - رودی کبد - لوزالمعده درمان بواسیر بدون عمل فیستول -فیسور بامتد مولر دروازه شمیران خیابان گرامی

دکتر رفیعی
متخصص بیماریهای جهازهاضمه از دانشگاه پاریس معده کبد ، روده - پذیرائی ۴ تا ۸ بعد از ظهر خیابان جامی اول کوچه پاریس تلفن ۶۳۰۶۰

دکترا - پولوسا
متخصص بیماریهای مقاربتی‌مجاری ادرار و تناسلی خیابان فردوسی‌بالا کوچه صادق تلفن ۴۶۵۸۹ پذیرائی صبح و عصر

دکتر رحمانی
متخصص امراض اعصاب و روح از دانشگاه لندن خیابان پهلوی بالاتر از چهارراه امیراکرم تلفن ۴۵۱۱۴ پذیرائی صبح‌و عصر

دکتر مرتضی شریفی
متخصص امراض قلب .عروق از دانشگاه پاریس خیابان جامی -خیابان استخر - اول کوی حواجوپذیرائی عصرها -تلفن ۴۹۷۴۸

پلی کلنیک
دکتر صدیقی -دکتر مجاهدی
رزیدنت‌سابق بیمارستانهای‌امریکا بیماری‌های داخلی اطفال مقاربتی ترک تریاک وسایر مواد مخدره‌ترک‌الکل مجهز به دستگاه های رادیوسکپی و الروسل ترابی(بخور پنی‌سیلین و غیره) دیاترمی
پذیرائی بعداز ظهر ها و ایام تعطیل وشبها تا صبح خیابان شاه روبروی مسجد سجاد شماره‌تلفن ۴۹۵۲۶

دکتر معانی
امراض مقاربتی-مجاری ادرار - معالجه سوزاک‌تازه و کهنه -ورم پروستات و مستی و ناتوانی-ضیق مجرا امراض زنانه خیابان‌فردوسی مقابل بانک ملی مرکز

کلنیک فیزیوتراپی‌دکترخطیبی
مجهزبکامل‌ترین وسایل برقی‌جهت دردها و عوارض‌بعد از اعمال جراحی وشکسته‌بندی-فلجی‌ها-فلج‌اطفال-درد های رماتیسمی -بیماری جلدی - جاقی های‌موضعی .اکسیژن ترابی شبانه روزی جهت بیماران همکاران محترم آماده‌است .
خیابان پهلوی پائین تر ازسه‌راه شاه تلفن۴۱۷۷۶

معتادین تریاک مرفین هروئین
دکتر پزشک‌نژاد معتادین راباتقویت بنیه و هرگونه عوارض مزاجی معالجه میکند خیابان ری کوچه آبشارمقابل داروخانه ابن‌سینا تلفن۵۱۵۴۱

حسین گلستانیان خیابان خواجه نظام الملک ایستگاه مدرسه - دکتر دندانپزشکی و دندانسازی شاداب خیابان ری اول صدر الاشراف - دکتر صانعی‌دندانپزشک (پزشک‌مجاز) تخت جمشید انصاری تلفن ۴۵۰۲۹ دکتر حسن فامیلی خیابان شاه‌بیست متری اول - دکتر نعمت الله مقبلی نیاوران - دکتر علیرضا طیاری امیریه - چهار راه مختاری - دکتر بیژن ریاحی خیابان نواب چهارراه اناری تلفن ۵۲۱۳۷- بانو دکترفاطمه آریا خیابان نواب چهار راه اناری دکتر جلال استقامت (دندانپزشک) خیابان پهلوی بلوار کرج کوچه‌فرخی کاشی ۵۳ تلفن ۶۸۴۱۹- دکترمحمود علم آموز میدان ۲۴ اسفند کوی‌بهرام ۶۸۲۸۵ - دکتر حسن داروگرخیابان تخت جمشید - وصال شیرازی تلفن ۴۲۹۹۲ - دکتر اکبر امین هنجنی حشمت‌الدوله غربی نرسیده بچهار راه گلشن ۶۳۹۷۷ - بانو کبری سلیمی ماما خیابان شهناز ایستگاه کلانتری

امشب بکدام سینما میروید؟

سینماهای درجه یک

سینما آسیا تلفن ۴۲۹۰۹
پاهای‌قشنگ سابرینا (وایداسکرین-دوبله بفارسی) با شرکت :مامی وان دورن -آنتونیو چیفاریللوشروع: ۱۰ر۳۰ صبح -۳-۵-۷-۹بعد ازظهر

سینما امپایر (تلفن : ۶۷۲۵۲)
شبهای دنیا (سینما سکوپ - رنگی دوبله بفارسی) شروع : ۱۰ر۳۰صبح ۳ - ۵ - ۷ - ۹ بعد از ظهر

سینما ایران (تلفن : ۳۶۳۵۴)
فرشته فراری با شرکت : گوگوش گرجی - دیهیم • شروع : ۱۰ صبح ۲- ۴ - ۶ - ۸ بعد از ظهر

سینما پلازا تلفن ۴۴۲۵۵
نیزه وکمان (رنگی -دوبله‌بفارسی) با شرکت :جف چندلر - مورین اوهارا . شروع : ۱۰ر۳۰ صبح - ۳-۵-۷-۹ بعد از ظهر

سینما تخت‌جمشید تلفن۴۳۵۵۰
تله (ویستاویژن -رنگی دوبله بفارسی)با شرکت : تینالوئیز - ریچاردویدمارک شروع : ۳-۵-۷-۹ بعد از ظهر

سینما حافظ (تلفن : ۳۴۰۷۴)
ژنرال دلارووره (دوبله بفارسی) با شرکت : ویتوریو دسیکا - جوانا- والی شروع ۱۰ و نیم صبح -۲ - ۴ و ربع -۶ و نیم - ۸ و سه ربع بعد از ظهر

سینما دنیا تلفن ۳۳۸۱۲
ارث خونین (سینما سکوپ - رنگی دوبله بفارسی) با شرکت : رابرت میچم - الینور پار کرشروع: ۱۰ صبح- ۱۲ر۴۵- ۳ر۱۵- ۶- ۸ر۳۰ بعد از ظهر

سینما رادیو سیتی تلفن ۴۳۳۲۰
ارث خونین (سینما سکوپ - رنگی دوبله بفارسی) با شرکت : رابـرت میچم - الینور پارکر شروع :۱۰ر۴۵ صبح -۱ر۳۰- ۴- ۶ر۱۵-۹ر۴۵ بعد از ظهر

سینما رکس تلفن ۳۴۱۶۹
غول صحرا (دوبله بفارسی) با شرکت :کلینت واکر .شروع ۱۰ر۳۰ صبح - ۲ر۳۰ -۴ر۳۰-۶ر۳۰-۸ر۳۰ بعد از ظهر

سینمای سعدی (تلفن ۳۶۴۶۸)
شبهای دنیا (سینما سکوپ -رنگی دوبله بفارسی شروع : ۱۰ر۳۰ صبح ۲ر۳۰ - ۴ر۳۰ - ۶ر۳۰ - ۸ر۳۰ بعد از ظهر

سینما سهیلا (تلفن : ۳۶۴۲۴)
شیطان دریاها(سینماسکوپ-رنگی دوبله‌بفارسی) باشرکت :لکس‌پارکر جلوآلوتسو . شروع : ۱۰ر۳۰ صبح ۲ر۳۰-۴ر۳۰-۶ر۳۰-۸ر۳۰بعد ازظهر

سینما مولن‌روژ تلفن۳۰۳۰۳۰
سلیمان وملکه سبا (تکنی راما- رنگی- دوبله بفارسی)با شرکت : جینالولو بریجیدا -یول‌برینرشروع: ۱۰ر۳۰ صبح- ۳-۵-۷-۹ بعد ازظهر

سینما میامی (تلفن : ۳۷۳۴۹)
فرشته فراری با شرکت : گوگوش گرجی - دیهیم • شروع : ۱۰ر۳۰ صبح ۲ر۳۰ - ۴ر۳۰ - ۶ر۳۰ - ۸ر۳۰ بعد از ظهر

سینما نیاگارا (تلفن : ۶۵۳۰۷)
ژنرال دلارووره (سینما سکوپ - رنگی - دوبله بفارسی) با شرکت : ویتوریو دسیکا - جواناوالی •شروع ۱۰و نیم صبح - ۲و ربع - ۴ و نیم ۶ و سه ربع - ۹ بعد از ظهر •

سینما آریا
پمپئی در آتش (سینما سکوپ - رنگی - دوبله بفارسی) با شرکت استیوریوز شروع : ۱۰ر۳۰ صبح- ۲ر۳۰ - ۴ر۳۰ - ۶ر۳۰ - ۸ر۳۰ بعد از ظهر

سینما المپیا تلفن ۶۵۷۹۸
دشمن بزرگ (دوبله بفارسی) با شرکت :ادی کنستانتین . شروع : ۲ر۳۰-۴ر۳۰-۶ر۳۰- ۸ر۳۰بعدازظهر

سینما ایفل تلفن ۴۰۱۹۶
شیطان صفتان با شرکت :سیمون سینیمیوره -وراکلوزو . شروع : ۱۰ر۳۰ صبح- ۴-۶ر۳۰ -۹ بعدازظهر

سینما اسکار تلفن ۴۵۷۹۷
سلیمان وملکه سبا (تکنی راما- رنگی- دوبله بفارسی)با شرکت : جینالولو بریجیدا -یول‌برینرشروع: ۹ر۳۰ صبح- ۲-۴-۶-۸ بعد از ظهر

سینما برلیان تلفن ۳۳۵۳۵
سلیمان وملکه سبا (تکنی راما- رنگی- دوبله بفارسی)با شرکت : جینالولو بریجیدا -یول‌برینرشروع: ۱۰ صبح -۲-۴-۶-۸ بعد از ظهر

سینما تهران (تلفن : ۳۸۱۶۵)
افسانه های روستائی (دوبله به فارسی) باشرکت : راج کاپور -نوتان شروع : ۱۰ر۳۰ صبح - ۲ر۳۰ - ۴ر۳۰ - ۶ر۳۰ - ۸ر۳۰ بعد ازظهر

سینما پارک (تلفن : ۳۹۶۳۷)
فرشته فراری با شرکت : گوگوش دیهیم - گرجی • شروع ۱۰ر۳۰ صبح ۲ر۳۰ - ۴ر۳۰ - ۶ر۳۰ - ۸ر۳۰ بعد از ظهر

سینما چارلی(تلفن:۶۸۴۶۱)
درآخرین لحظه (وایدا‌سکرین - دوبله‌بفارسی) با شرکت :هورست بوخهولتز - جان‌میلز . شروع : ۱۰ر۳۰ صبح- ۲ر۳۰-۴ر۳۰-۶ر۳۰ - ۸ر۳۰ بعداز ظهر .

سینما دیانا (تلفن : ۴۲۰۱۰)
فرشته فراری با شرکت : گوگوش دیهیم - گرجی • شروع : ۱۰ر۳۰ صبح - ۲ر۳۰ - ۴ر۳۰ - ۶ر۳۰ - ۸ر۳۰ بعد از ظهر

سینما رویال تلفن ۴۹۷۸۵
غول صحرا (دوبله بفارسی) با شرکت :کلینت واکر .شروع ۱۰ر۳۰ صبح- ۳-۵-۷-۹ بعد از ظهر

سینما زهره تلفن ۳۰۴۰۸۰
سلیمان وملکه سبا (تکنی راما- رنگی- دوبله بفارسی)با شرکت : جینالولو بریجیدا -یول‌برینرشروع: ۹ر۳۰ صبح ۱ر۳۰- ۳ر۳۰-۵ر۳۰- ۷ر۳۰- ۹ر۳۰ بعد از ظهر

سینما گارون (تلفن : ۴۰۰۶۵)
افسانه های روستائی (دوبله به فارسی) با شرکت راج کاپور -نوتان• شروع : ۲ر۳۰ - ۴ر۳۰ - ۶ر۳۰ - ۸ر۳۰ بعد از ظهر

سینما کریستال تلفن ۳۷۶۷۵
سلیمان وملکه سبا (تکنی راما- رنگی- دوبله بفارسی)با شرکت : جینالولو بریجیدا -یول‌برینرشروع: ۱۰ر۳۰صبح -۲ر۳۰- ۴ر۳۰-۶ر۳۰ -۸ر۳۰ بعد از ظهر

سینما متروپل
پا های‌قشنگ‌سابرینا (وایداسکرین- دوبله بفارسی) با شرکت :مامی وان دورن -آنتونیو چیفاریللوشروع: ۱۰ر۳۰صبح- ۲ر۳۰- ۴ر۳۰-۶ر۳۰- ۸ر۳۰ بعد از ظهر

سینما همای تلفن ۴۳۱۶۹
نیزه وکمان (رنگی -دوبله‌بفارسی) با شرکت :جف چندلر - مورین اوهارا . شروع : ۱۰ر۳۰ صبح - ۲ر۳۰-۴ر۳۰-۶ر۳۰-۸ر۳۰ بعدازظهر

سینماهای درجه دو

سینما پردیس
دلاوران جنگل (رنگی) با شرکت: سن پارکر شروع : ۱۰ر۳۰ صبح- ۲ر۳۰ - ۴ر۳۰ - ۶ر۳۰ - ۸ر۳۰ بعد از ظهر

سینما (تاج تلفن : ۳۳۰۶۴)
قایقرانان ولگا (سینما سکوپ - رنگی - دوبله بفارسی) با شرکت : جان‌درک - الزاامارتینلی شروع ۱۰ر۳۰ صبح - ۲ر۳۰ - ۴ر۳۰ - ۶ر۳۰-۸ر۴۵ بعد از ظهر

سینما سیلوانا تلفن ۳۳۰۷۷
ایوان (سوپر سینما سکوپ - رنگی دوبله بفارسی) شروع : ۴ر۳۰-۶ر۳۰-۸ر۳۰ بعد ازظهر

سینما فردوسی (تلفن : ۳۵۷۸۴)
غول آتشین (رنگی- دوبله‌بفارسی) با شرکت : لکس پارکر • شروع ۹ر۳۰ صبح - ۲ر۳۰ - ۴ر۳۰ - ۶ر۳۰ - ۸ر۳۰ بعد از ظهر

سینما فری (تلفن: ۲۷۸۹۳)
قزاقها (سینما سکوپ-رنگی- دوبله بفارسی) با شرکت : ادموند پردام - جورجیامول شروع: ۳-۵- ۷-۹ بعد از ظهر

سینما مراد (تلفن : ۳۷۳۸۹)
دلاوران دوران (سینما سکوپ - دوبله بفارسی) شروع • ۲ر۳۰ - ۴ر۳۰ - ۶ر۳۰ - ۸ر۳۰ بعد از ظهر

سینما مشعل (تلفن :۳۳۸۲۶)
اولیس (رنگی -دوبله بفارسی) باشرکت :کرک دوگلاس -سیلوانا منگانو شروع : ۱۰ر۳۰ صبح -۲ر۳۰ ۴ر۳۰-۶ر۳۰ -۸ر۳۰ بعد از ظهر

تئاتر ها

جامعه باربد (تلفن : ۳۲۲۶۵)
مستنطق با شرکت جعفری -شهلا تدکچیان شروع • ۸ر۳۰ بعد از ظهر

تاترپارس (تلفن:۳۸۸۱۱-۳۳۴۳۳)
سقوط باشرکت شفیع -پوراندخت (کنسرت آفت) شروع : ۸بعداز ظهر (جمعه ها ۳-۵-۸ بعداز ظهر)

تبریکات

جناب آقای دکتر مصطفی الموتی

انتخاب آنجناب را بنمایندگی مجلس شورای ملی صمیمانه تبریك عرض نموده موفقیت جنابعالی را درخدمت‌بشاهنشاه‌معظم و کشورعزیز خواهانیم .

علیمحمد سیف نوری ـ محمدعلی سیف نوری ـ اکبرعطائی‌آشتیانی

جناب آقای دکتر رفعت

انتخاب جنابعالی را بنمایندگی دوره بیستم مجلس شورایملی صمیمانه تبریك عرض مینمائیم .

آ_۳۷۹۱۱ عباس و حسین دواچی

جناب آقای عبدالمجیدخان بختیار.

انتخاب مجدد حضرتعالی رااز اردل بختیاری تبریك عرض وتوفیق جنابعالی را در خدمت بشاهنشاه ووطن آرزومندم

آ_۳۷۹۴۳ خواجه ناصر قلی موکوئی بختیاری

جناب آقای عبدالمجیدخان بختیاری نماینده واقعی بختیاری

انتخاب آنجناب را که مایه امید برای مردم وطن‌پرست وشاهدوست بختیاری است تهنیت عرض مینمائیم.

خواجه منوچهر موکوئی بختیاری ـ محمود موکوئی‌بختیاری

جناب آقای عبدالمجید خان بختیاری نماینده واقعی‌بختیاری

انتخاب جنابعالی را که مایه امیدبرای عشایر شاهدوست و وطن پرست بختیاری است تبریك عرض مینمائیم.

امیر حسین موکوئی بختیاری ـ عباس موکوئی بختیاری

جناب آقای عبدالمجیدخان بختیار

انتخاب شایسته حضرتعالی را از اردل بختیاری تبریك عرض‌نموده وموفقیت آنجناب راخواستاریم.

آقاجان همت‌پور ـ باباخان همت‌پور ـ علی همت‌پور

جناب آقای عبدالمجیدخان بختیار نماینده محبوب بختیاری

انتخاب مجدد حضرتعالی را بایکدنیا خشنودی تبریك عرض‌وتوفیق آنجناب را آرزومندیم.

احمد قلی سیف بختیاری ـ جعفرقلی سیف بختیاری

جناب آقای دکتر محسن سیاح ریاست محترم دانشکده دندان پزشکی انتخاب مجدد جنابعالی رابنمایندگی دوره بیستم مجلس‌شورایملی تبریك عرض نموده وموفقیت های‌بیشتری رابرای آنجناب آرزومند است

آ_۳۷۹۳۷ دکتر رضا حجازی

جناب آقای دکتر محسن سیاح
رئیس محترم دانشکده دندان‌پزشکی
انتخاب مجدد جنابعالی را بنمایندگی مجلس شورای ملی تبریك عرض میکنیم.

دکتر حسن دستوری ـ دکتر مهدی میزانی

جناب آقای کوثری مدیر کل فرهنك استان تهران

انتصاب آقای امیر حسین مهرپور بسمت ریاست اداره امورتربیتی فرهنك استان تهران که از جوانان فعال و بااستعداد میباشند به آن جناب و ایشان تبریك عرض میداریم

اکوان میاهی ـ جواد امینی

جناب آقای دکتر مصطفی الموتی

انتخاب مجدد آنجناب را بنمایندگی دوره بیستم‌مجلس‌شورای‌ملی صمیمانه تبریك عرض میکنم .

آ_۳۷۹۲۳ مهدی ـ خسروانی

جناب آقای مظفر امیری

انتخاب شایسته آنجناب را بنمایندگی مجلس شورای‌ملی‌صمیمانه تبریك گفته موفقیت هرچه بیشتر سرکار را خواهانم.

آ_۳۷۸۹۷ مهندس صالح مطلق

انتصاب آقای امیر حسین مهرپور بسمت ریاست اداره امورتربیتی فرهنك استان که‌از جوانان فعال وبا استعداد میباشند موجب خوشوقتی وکمال مسرت ماست این حسن انتصاب رابه آقای مدیر کل فرهنك تبریك میگوئیم و موفقیت ایشان را خواستاریم .

آ_۳۷۸۴۵ امینی ـ اسفندیاری ـ آریانی

جناب آقای دکتر مرتضی قلی کیان

با نهایت مسرت انتخاب جنابعالی را بنمایندگی دوره بیستم‌مجلس شورایملی صمیمانه تبریك عرض نموده موفقیت آنجناب را در خدمت بشاهو میهن بیش‌ازپیش از خداوند خواهانیم .

کارمندان بانك کشاورزی شهرضا ـ عوضعلی فرمانی ـ حبیب‌اله‌جلی‌ـ غلامحسین حجتی ـ عباس روحانیون ـ منوچهر صف شکن ـ کرمعلی خاشعی ـ محمد مشکوة ـ کریم محرابی

جناب آقای دکتر مرتضی قلی کیان

انتخاب شایسته آن وجود شریف و شاهدوست را بنمایندگی مجلس شورایملی بجنابعالی و مردم حق شناس شهرضا تبریك میگوییم .

رئیس آموزشگاه حرفه‌ای شهرضا ـ مطیعی

جناب آقای دکتر مرتضی قلی کیان

بانهایت خوشوقتی و مسرت از طرف فرهنگیان شهرضا انتخاب جنابعالی را بنمایندگی مجلس شورایملی تبریك عرض نموده موفقیت آنجناب رادر راه‌خدمت بفرهنك و اعتلاء میهن عزیز تحت توجهات شاهنشاه مفخم دانش پرورازیزدان پاك مسئلت‌دارد.

رئیس اداره فرهنك شهرستان شهرضا ـ کیوان

جناب آقای رضا جعفری

انتخاب مجدد جناب آقای دکتر مرتضی قلی‌کیان را از طرف‌قاطبه ردم شهر ضا بسمت نماینده مجلس شورای ملی که نمونه اقدام باراده ملت‌و آزادی کامل انتخابات ومعرف رشدملی و حسن تشخیص اهالی محترم میباشد به معظم‌له وعموم اهالی تبریك میگوئیم رجاء واثق داریم که‌اقدامات اصلاحی که‌در تمام شئون فرهنگی بهداشتی و عمرانی این سامان براثر ابراز کفایت ودرایت جناب آقای دکتر غلامرضاخان کیان چندین سال بود متوقف شده بود دنبال ودر پرتو مجاهدت و لیاقت و شایستگی خواسته های مردم شاه پرست ومیهن دوست شاهرضا بمرحله عمل درآید . خلیل کاظمیان ـ مهدی شیدائی ـ محمود کاظمیان‌ـ احمد کاظمیان ـ فتح‌اله شدائی ـ حبیب‌اله شیدائی ـ فضل‌اله شیدائی

جناب آقای عزت‌اله معظمی گودرزی انتخاب شما را به نمایندگی مجلس شورای ملی از طرف اهالی ملاری صمیمانه‌تبریك میگوئیم .

امیر حسین شریف‌نیا ـ فریدون شریف ـ منوچهرشریف‌نیا

جناب آقای دکتر مرتضی قلی خان کیان

انتخا ب‌مجدد جنابعالی را بنمایندگی مجلس شورایملی صمیمانه تبریك عرض مینمایم . مرتضی نیرومند

آ_۴۱۹۱۴۶

جشن همسری دوست عزیزم کیانوش پروین را باخانم ملوك‌جلالی قاجار تبریك میگوییم. احمد برقانی

شاه پسند

مدال طلا

گرفت ؟

چرا شاه پسند مدال طلا گرفت

شاه پسند موفقیت خودرا در بدست آوردن

این افتخار بزرك مدیون چه چیز است ؟

این سئوالی است که مابعنوان مسابقه برای هموطنان عزیز مطرح میکنیم . همانطور که معمول ممالك راقیه وموسسات بزرك صنعتی جهانست یك جایزه بزرك برای شرکت کنندگان دراین مسابقه درنظر گرفته‌ایم این جایزه

یك خروار ریول نقره

رایج مملکتی است که بحکم قرعه بکسانیکه بسئوال ماجواب صحیح بدهند داده خواهد شد.

قرعه‌کشی روز پنجم اسفندماه انجام‌میشود

وشخصیت‌های مورد اعتماد برآن نظارت خواهند داشت جواب خودرا بنشانی قسمت روابط عمومی کارخانجات روغن نباتی شاه پسند (خیابان بوذرجمهری ـ سرای حافظ) ارسال فرمائید.

موفقیت شمارا آرزو میکنیم

فاکوپا

جناب آقای دکتر مرتضی قلیخان کیان

بانهایت مسرت انتخاب آنجناب را بنمایندگی مجلس شورای ملی صمیمانه تبریك میگوئیم .

طالخوبچه ـ محمود قاضی ـ حسین قاضی ـ ضیاءالدین قاضی ـ حسام‌الدین قاضی ـ فرهاد قاضی .

جناب آقای‌دکتر مرتضی قلی‌خان کیان

انتخاب جنابعالی را بنمایندگی مجلس شورایملی صمیمانه تبریك عرض مینمایم . حبیب‌اله مشگی

جناب آقای دکتر مرتضی قلی‌کیان

انتخاب آنجناب را بسمت نمایندگی دوره بیستم قانونگزاری مجلس شورای‌ملی از طرف‌خود و کلیه کارمندان و سایر مامورین شهرداری وقاطبه اهالی شهرضا تبریك عرض نموده موفقیت جنابعالی را در راه خدمت بشاهنشاه عظیم‌الشان ومیهن‌عزیز از خداوند بزرك مسئلت مینماید.

آ_۴۱۹۵۲ شهردار شهرضا ـ سلطانزاد

جناب آقای رضا جعفری

انتخاب آنجناب رابه نمایندگی مجلس شورای ملی بجنابعالی و مردم شرافتمند قزوین خصوصا فرهنگیان آن شهرستان صمیمانه تبریك عرض مینمایم . لاهیجان ـ حسن صفاری

تهران سیلوجناب آقای مهندس عباس شریفی

انتصاب جنابعالی را بریاست اداره امور سیلو ها تبریك عرض نموده موفقیت آنجناب را ازخداوند متعال خواستارم ـ

آ_۴۱۹۵۸ رئیس سیلوی شیراز ـعبداله مشیری

تهران کل قندوشکر جناب آقای حبیب‌اله قریشی

انتصاب آنجناب را بسمت ریاست اداره قندوشکر تهران و حومه تبریك عرض نموده موفقیت شما را از خدای بزرك خواهانم .

رئیس سیلوی شیراز ـ عبداله مشیری

جناب آقای دکتر سیاح ر یاست محترم دانشکده دندانپزشکی

انتخاب مجدد جنابعالی رابسمت نمایندگی دوره بیستم مجلس شورایملی صمیمانه تبریك عرض نموده توفیق آنجناب را درخدمت بمیهن از خدای‌بزرك و مولای متقیان علی (ع) خواستاره .

آ_۳۸۰۲۷ دکتر محمد کلانتری

در این‌موقع که بر حسب امر اعلیحضرت همایونی انتخابات‌آزاد درسرتاسر کشور شروع وبرای اولین بار بشهرستان بروجن اجازه انتخابات داده‌شده واز طرف اهالی محترم شاهدوست بروجن جناب‌آقای سید حسن میرافضل که یکی از جوانان برومند و شاهدوست میباشد کاندیدای نمایندگی میباشد برخود لازم دانستیم که این حسن انتخاب راصمیمانه به همشهریان عزیز خود تبریك عرض نموده موفقیت آنانرا از خداوند متعال خواستاریم .

بروجنی های مقیم ایذه ـ خسروی ـ صانعی ـ فرخی ـ محمدفاتحی‌ـ برادران ـ خدیوی ـفیاضی ـفاتحی‌ـ صابریان ـ اطهری ـ رضائی ـ آقاعلی حسن پور ـ خوش اندام ـ همائی ـغلامزاده ـ حاجیان ـ پروانه‌ـ اصغر صانعی ـ نوائی‌ـ طهماسبی ـ صفیان ـ پوشند ـکیوانی ـ علی‌محمد طاهری ـ همزه‌علی حسن پور ـ رمضانعلی حسن پور ـ غلامرضا ـ عبدالعظیم عظیمی ـیگانه ـنیکنام ـ باهشتاد وپنج امضاء دیگر.

آ_۴۱۹۶۰

جناب آقای رضا جعفری

باکمال افتخار انتخاب آنجناب رابنمایندگی دوره بیستم مجلس شورای ملی تبریك عرض نموده توفیق شمارا از قادر متعال خواستاریم .

اکبر پور گنجی ـپرویز گنجی پور ـ م گنجی‌پور

آ_۴۱۸۵۸

جناب آقای موسوی ماکوئی

انتخاب مجدد آنجناب را بنمایندگی مجلس شورای ملی‌تبریك عرض میکنم . آ_۳۸۰۱۱ احمد رفیع‌زاده

جناب آقای جعفری

انشاءاله که انتخاب جنابعالی بنمایندگی دوره بیستم مجلس شورایملی بر آنجناب مبارك باشد و برای مردم کشور بخصوص قاطبه فرهنگیان موجب یمن وشگون گردد .

آ_۳۸۰۱۱ احمد رفیع‌زاده ـ علی اصغر فیاض

جناب آقای دکترسید محمد علی هدایتی

انتخاب جنابعالی را بنمایندگی مجلس‌شورایملی ازشهرستان ری تبریك عرض نموده سلامت و موفقیت های آتی شمارا آرزومندم .

آ_۳۸۰۱۵ حاج سید ابوالقاسم کریمی

دوست عزیزم جناب آقای دکتر مصطفی الموتی

بانهایت مسرت انتخاب مجدد جنابعالی رابنمایندگی‌بیستمین گردش قانونگذاری مجلس شورای ملی صمیمانه تبریك گفته‌و بامراتب‌شایستگی وحسن سوابق خدمت امیدوارم درخدمت بشاهنشاه معظم‌وملك و ملت توفیق بیشتری نصیب آنجناب گردد .

آ_۳۸۰۰۹ اردشیر موبد

جناب آقای دکتر اعتبار

انتخاب آنجناب رابسمت نمایندگی مجلس شورایملی صمیمانه تبریك عرض مینمائیم .

حاج حسن شریفی ـ علی شریفی ـ باقرشریفی ـجواد شریفی

جناب آقای دکتر مصطفی الموتی

انتخاب شایسته جنابعالی را بنمایندگی مجلس شورایملی تبریك عرض نموده موفقیت شما را در وصول بهدفهای مقدسی که دارید خواهانیم .

باقر خسروانی ـ حسینقلی خسروانی ـ ابوالفتح قطبی ـ هادی‌خسروانی

جناب آقای کاظم مسعودی مدیر روزنامه وزین آژنك

انتخاب جنابعالی رابسمت نمایندگی دوره بیستم مجلس شورای ملی از صمیم قلب تبریك عرض مینمائیم .

آ_۴۱۸۴۴ دکتر معتمد ـ ناصر دولت‌آبادی

جناب آقای دکتر مصطفی الموتی

انتخاب مجدد جنابعالی رابنمایندگی دوره بیستم صمیمانه تبریك عرض مینمائیم .

حاج ابوالفضل خوش نیك ـ غلام‌رضا خوش نیك

جناب آقای دکتر مصطفی الموتی

انتخاب آنجناب را بنمایندگی مجلس شورایملی تبریك عرض‌نموده موفقیت جنابعالی را در راه خدمت به ملك و ملت از خداوند مسئلت‌داریم

آ_۳۸۰۴۳ سرهنك پرویز چگینی ـ محمد علی‌چگینی

جناب آقای دکتر حمید اعتبار

آنهائی که شمارا میشناسند از انتخاب شایسته آنجناب بنمایندگی بیستمین دوره تقنینیه مجلس‌شورایملی ازصمیم قلب‌خوشحالند نوبه خود تبریکات صمیمانه را تقدیم میداریم .

تبریز : دکتر قباد فتحی ـ دکتر پیروز بصیر آ_۴۱۸۳۸

اسامی سی نفر از حائزین اکثریت در تهران

نمودار انتخابات تهران و نسبت کاندیداها

ملیون	مردم	منفردین
۶	۳	۶

از ملاحظه صورت رسمی حائزین اکثریت در انتخابات تهران این نتیجه بدست می‌آید که تا عصر دیروز ۶ نفر از کاندیداهای حزب ملیون ،شش نفر از کاندیداهای منفرد و سه تن از کاندیداهای حزب مردم در پانزده نفراول قرارداشته‌اند

اسامی کاندیداهای حزب ملیون که دارای اکثریت می‌باشند باین شرح‌است :

آقایان محمد علی مسعودی ، خرازی ، گرجی ، دکتر امامی ، معرفت ، دکتر نفیسی .

اسامی کاندیداهای منفرد که حائز اکثریت هستند باین شرح است :

آقایان رشیدیان ، بهبهانی ، باقرزاده ، اخوی ، کورس ،سرلشکر همایونی .

اسامی کاندیداهای حزب مردم که در لیست ۱۵ نفری قراردارند چنین است :

آقایان دکترعمید، دکترجهانشاهی، مهندس هدایت .

اظهارات سخنگوی انجمن

نیم ساعت بعداز ظهر امروز آقای عیسی بهزادی سخنگوی انجمن نظارت انتخابات درباره قرائت آراء اظهار داشت قرائت آراء دیشب در شش شعبه انتخاباتی پایان یافت و در نتیجه ۲۶۲۷ رای قرائت شداین شش شعبه عبارتند از شعبه ۲۰ ـ شعبه ٤٤ـ شعبه ٥ـ شعبه ٥٣ـشعبه ۳۲ قرائت آراء در بقیه شعبات نیز ادامه دارد .

سخنگوی انجمن نظارت آنگاه اسامی حائزین اکثریت این شش شعبه را تانفر سی‌ام در اختیار خبرنگاران جرائد گذارد .

اسامی حائزین اکثریت تاعصر دیروز

	رای
۱ـ محمد علی مسعودی	۲۳۵۰
۲ـ رشیدیان	۲۳۳۲
۳ـ خرازی	۲۲۳۷
٤ـ بهبهانی	۲۱۹٤
٥ـ محمود باقر زاده	۲۱۹۲
٦ـ موسی عمید	۲۱٦٤
۷ـ جمال اخوی	۲۱۳٦
۸ـ عبدالله گرجی	۲۱۱۳
۹ـ جهانشاهی	۲۰۹۱
۱۰ـ احمد امامی	۲۰۸۳
۱۱ـ کاظم کورس	۲۰۱۸
۱۲ـ سعید هدایت	۱۹٦۸
۱۳ـ رضا معرفت	۱۹٥٥
۱٤ـ دکتر عباس نفیسی	۱٦۳۷
۱٥ـ سرلشکر همایونی	۱۳٥۲
۱٦ـ کامکار	۹۷٤
۱۷ـ حسین‌هاشمی	۷۳٤
۱۸ـ دکترجزائری	٦۰۹
۱۹ـ دکتر محمود سیاسی	٥۳۷
۲۰ـ ذبیح الله ملکپور	٤۳۹
۲۱ـ مرتضی سرمد	۳۸٦
۲۲ـ جلال جهانمیر	۳۲۸
۲۳ـ مهندس الهی	۳۲۲
۲٤ـ فتح‌اله غفاری	۳۱۹
۲٥ـهادی اشتری	۲۹٤
۲٦ـ دکترنصرت‌اله باستان	۱٥۷
۲۷ـ پروفسور مخبر فرهمند	۱٥۳
۲۸ـ دکتر مظاهر	۱۲٥
۲۹ـ دکتر مصطفوی	۱۱۸
۳۰ـ دکتر صدر شیرازی	۱۰۲

از صبح تاشب

آقای بهزادی سخنگوی انجمن نظارت مرکزی افزود از طرف‌انجمن بشعبات دستور داده شده است‌ناهار را نیز در محل حوزه صرف کرده وبقرائت آراء ادامه بدهند.

وبدین ترتیب قرائت آراء در حوزه‌ها از ساعت ۸ صبح تا ۹شب می‌باشد.

بازدید

امروزچند تن از اعضای انجمن از حوزه‌های انجمن بازدید بعمل آوردند.

جلسه انجمن

سخنگوی انجمن اضافه کردکه جلسات انجمن از صبح تاشب‌ادامه دارد وبه گزارشهای رسیده ازحوزه ها رسیدگی می‌کند.

توقیف شناسنامه

آقای بهزادی در‌پایان اظهار داشت از طرف یکی از شعبات شناسنامه مردی که‌بجای دیگری میخواسته است رای بدهد برای انجمن فرستاده‌شد این شناسنامه توقیف می‌باشد.

دستور رئیس انجمن

سخنگوی انجمن نظارت مرکزی انتخابات تهران به‌خبرنگارما اظهار داشت دیروز از طرف آقای‌معتمدی رئیس انجمن بکلیه روسای شعب انتخاباتی تهران ابلاغ شد که بلافاصله پس از پایان خواندن آراء نام کلیه دارندگان رای را در سه نسخه صورت مجلس تنظیم نمایند و بانجمن نظارت مرکزی در فرمانداری تهران بفرستند . سپس آراء خوانده شده رابادفاتروسایل کار شعبه در داخل صندوق مربوط قرار دهند و پس از لاك و مهر به کارپردازی وزارت کشورتسلیم‌نموده و رسید دریافت دارند .

قرائت آراء

قرائت آراء امروز نیز درحوزه‌های مختلف تهران‌ادامه داشت. خبرنگاران ماکه ازحوزه هادیدن کرده‌اند جریان را چنین گزارش میدهند :

پایان یافته

درحوزه ۲ تاکنون قرائت‌آراءدر شعبه ۱۱ دبستان مزینی پایان یافته است .

حائزین اکثریت

درحوزه ٦ مسجد خاتم قرائت‌آراء ادامه دارد ودر دبستان دیهیم وحیدیه از۹۸۳رای اخذشده تاظهر نزدیك۲۰۰ رای خوانده شد دراین حوزه تانزدیك ظهر آقایان‌بهبهانی، باقرزاده ،خرازی، مهندس الهی، محمدعلی مسعودی ، گرجی ،جمال‌اخوی ، دکتر امامی ، رشیدیان، دکترنفیسی،معرفت،مهندس سعیدهدایت، کورس، دکترجهانشاهی ودکترعمید اکثریت داشتند .

اکثریت بود

درمسجد بنی‌هاشمی تاساعت ده صبح‌اکثریت برای‌ادامه قرائت آرا حاصل‌نشد، تاعصردیروز در این‌حوزه از ۱۲۸۰رای ٦۰۰رای قرائت شد و آقایان زیر اکثریت داشتند .اخوی، دکترامامی ،دکترعمید، دکترنفیسی، محمدعلی مسعودی،رشیدیان ،مهندس هدایت ، گرجی، کورس ،بهبهانی ، خرازی ، دکترجهانشاهی ، باقرزاده، معرفت وسرلشکر همایونی درحوزه مسجدخاتم نیز تانزدیك ساعت یازده صبح ۲۰۰رای خوانده‌شد وقرائت‌آرا ادامه دارد .

ادامه دارد

درحوزه های ۲۱ آذر ودبیرستان خامنه‌پور تهران بترتیب ۳۰۰و ۳٥۰ رای قرائت شده است و قرائت آرا ادامه دارد .

در حوزه تهران پارس تانزدیك ظهر ۲۰٦رای‌قرائت شدوامروز قرائت آرا دراین حوزه پایان خواهد یافت.

در حوزه‌های‌دبستان محتشم کاشانی ومسجدشریفیه نیز قرائت‌آرا امروز صبح ادامه داشت.

رای دهنده جدید !

قرائت ۲۱۸ رای ماخوذه درحوزه مسجد فخرالدوله امروز پایان‌یافت وانجمن پس از تنظیم صورتمجلس نتیجه را بانجمن مرکز گزارش‌داده بکار خود پایان داد هنگام تنظیم صورتمجلس در مسجدفخرالدوله‌پیر مردی وارد حوزه شد و جویای صندوق رای گردید تا رای‌خود را درون صندوق بیاندازد هنگامیکه‌پیر مرد فهمید روز اخذرای پایان یافت ناراحت از مسجد خارج شد .

در مدرسه نادرشاه

تاظهر امروز ۲۳٦رای‌درمدرسه نادرشاه افشار قرائت شد جمع‌آرا ماخوذه در حوزه‌مزبور ۱۱۱۱ رای بود .

ادامه قرائت آراء

* دو مسجد یزدیها (سجاد) تا آخر وقت دیروز ٥۲٤ رای قرائت شد و از ساعت یازده صبح امروز انجمن مجددا قرائت آراء را آغاز کرد .

* تا ساعت ۱۱ صبح امروز۱۹۰ رای در حوزه مسجد مهدوی قرائت شد و چون در حوزه مزبور بیش از ۲٥۰ رای اخذ نشده تا عصر امروز کار قرائت آراء پایان میپابد .

* قرائت آراء ماخوذه در مسجد علوی صبح امروز پایان یافت و پس از تنظیم صورتمجلس انجمن تعطیل گردید .

* ٥٦۲ رای از ٦۲۱ رای ماخوزه در حوزه دبستان آذربادگان تا ساعت یازده امروز قرائت شد .

* در مسجد لشکری از ۹۰٦ رای ماخوذه ۱٤۱ رای تا ساعت ۱۰ صبح امروز قرائت گردید.

* تا ساعت ده و نیم صبح امروز ۸۰ رای در حوزه مسجد لولاگر قرائت گردید . در این حوزه ۲۳۰ رای اخذ شده است .

* ۱۳۱ رای تا ساعت ده صبح امروز در مسجد منشور السلطان قرائت شد در این حوزه ۷۱۱ رای اخذ گردیده است .

* در حوزه مسجد امام حسن ۳۰ رای از ۱۲۳۰ رای ماخوذه تا آخر وقت دیروز قرائت شد .

صبح امروز رئیس حوزه مزبور به انجمن مرکزی رفت و تا ساعت ده رئیس حوزه در محل حاضر نبود و قرائت آراء شروع نشده بود .

* درمسجد صادقیه مجموعا ۲۲۰ رای قرائت شده تعداد آراءماخوذه حوزه مزبور ۱۱۸۹ رای میباشد .

تمام میشود

در دبیرستان‌پیرایش مجموعا ۹۸۱ رای اخذ شد که تا ظهر امروز ۷۷۰ رای‌در حوزه مزبور قرائت‌شده است بدستور رئیس انجمن نظار اعضاء انجمن امروز ناهار را در محل دبیرستان صرف‌مینمایندقرائت‌آراءدر حوزه مزبور امشب تمام میشود

حوزه راه آهن

در حوزه دبستان راه آهن تا ظهر امروز ۳۱۰ رای قرائت گردیدمجموع آراء ماخوذه حوزه مزبور ۱۷۳۱رای میباشد .

دبستان دهخدا

قرائت ۸۱۲ رای ماخوذه دردبستان دهخدا پایان یافت.

درمسجد رحمتیه از ۸۰۰ رای اخذشده ، تاظهر امروز ۳۷۱ رای قرائت گردیده است.

اکثریت آراء

تاظهر امروز در چهارصددستگاه ۷۷۰رای قرائت گردید . در این حوزه ، «خیازباشی» اکثریت دارد.

پایان یافت

آخروقت امروز از دبستان‌آذر- آبادگان اطلاع‌داده شد قرائت‌آراء در حوزه مزبور پایان یافت .

اشتباه

درمسجد حاجی حسن مجلس ختمی برگزار شده بود و بازرسان وخبرنگاران اشتباها باین مجلس میرفتند و پس از اینکه ملاحظه میکردند که از صندوق رای خبری نیست باعذرخواهی از آنجا بیرون می‌آمدند صندوق‌دراطاق کوچکتری قرار داشت دراین حوزه سیصد و پنجاه رای قرائت شده‌است.

در تیپ دو

خبرنگار ما اطلاع میدهد که به مناسبت روز پانزدهم‌بهمن وبشکرانه رفع خطر از وجود شاهنشاه ،از طرف تیمسار فرخ نیا فرمانده تیپ ۲ پیاده ۵۰ دست لباس به کودکان مستمند داده شد و بین کلیه‌بیماران یك جعبه شیرینی مزین به تصویر شاهنشاه تقسیم گردید .

آقای محمود باقرزاده شهردار تهران همراه عده‌ای از رای دهندگان و قضات درحوزه امجدیه

در میان استقبال هزاران دانشجو وورزشکار دوچرخه سوار

اعجوبهٔ هندی وارد مشهد شد

ورزشکاران مشهد سید محمد نواب راازپای قطار تاسالن ایستگاه روی دست آوردند

● در دفتر نمایندگی‌اطلاعات در مشهد اعجوبه هندی گفت : تصور نمیکردم مردم مشهدتابااین‌حدنسبت بمن علاقه داشته باشند

خبرنگار ما در مشهد تلفنی‌گزارش داد ساعت یازده و چهل و پنجدقیقه دیروز سید محمد نواب اعجوبه‌هندی در میان ابراز احساسات هزاران نفر از دانشجویان و ورزشکاران وروساو اعضای‌فدراسیونهای‌ورزشی‌شهرستان مشهد که باستقبال آمده بودند با قطار وارد مشهد شد هنگام پیاده‌شدن وی از قطار جوانان ورزشکار این شهرستان سید محمد نواب را روی دست گرفته و از محل توقف قطار تا سالن ایستگاه آوردند . پس از ورود اعجوبه هندی بسالن ایستگاه راه‌آهن مشهد ابتدا سر پرست نمایندگیهای اطلاعات در خراسان به سید محمد نواب خوش آمد گفت و دسته گل زیبائی از طرف موسسه اطلاعات بوی داد سپس‌آقای‌ایزدی رئیس‌فدراسیون دوچرخه سواری مشهد خیر مقدم‌گفت و از طرف فدراسیون یك حلقه گل زیبا بگردن او انداخت . سید محمد نواب سپس بااتومبیل مخصوص‌دفتر نمایندگی اطلاعات درمشهد ازایستگاه راه آهن عازم شهر شد و در حالیکه بیش از پنجاه دستگاه اتومبیل وصد ها دانشجوی دوچرخه سوار بدنبال اتومبیل وی حرکت میکردند واردشهر مشهد گردید .

در مسیر اتومبیل حامل سید محمد نواب مردم ورزشدوست مشهد با ابراز احساسات و فریاد « مهمان قهرمان خوش آمدی» ویرا استقبال میکردند اتومبیل حامل اعجوبه هندی پس از یکدور طواف در اطراف بارگاه قدسی علی‌ابن موسی‌الرضاعلیه‌السلام در مقابل دفتر سر پرستی نمایندگی های اطلاعات در خراسان متوقف شد در آنجا آقای حسن صالحی سرپرست نمایندگان اطلاعات در استان خراسان از کلیه دانشجویان وورزشکاران که باستقبال سید محمد نواب آمده بودند تشکر کرد و سپس سید محمد نواب باتفاق روسای تربیت‌بدنی‌وفدراسیون های ورزشی وارد دفتر نمایندگی اطلاعات شدند و مورد پذیرائی قرار گرفتند سید محمد نواب در دفترسرپرستی اطلاعات در مشهد ضمن بیاناتی اظهار داشت ، من بهیچوجه تصور نمیکردم که تا این حد اهالی مشهد نسبت بمن ایراز علاقه نمایند من خود را در این شهر غریب نمیدانم و احساس غربت نمیکنم .

پس از مدت کوتاهی استراحت و صرف ناهار در ساعت ۳ بعد از ظهر سید محمد نواب برای زیارت آستان قدس علی‌ابن‌موسی‌الرضا علیه‌السلام بحرم مشرف شد و پس از زیارت‌از کلیه قسمتهای صحن و رواق ها دیدن کرد . جلال‌و شکوه بار گاه قدسی‌علی‌ابن‌موسی‌الرضا علیه‌السلام‌آنچنان سید محمد نواب را تحت تاثیر قرار داده بود که اشك شوق از چشمانش جاری شد اعجوبه هندی پس اززیارت اظهار داشت بزرگترین نعمتی که در مسافرت بایران نصیب من شدزیارت آستانه حضرت رضا علیه‌السلام بود که این را من برای خود توفیق‌بزرگی میدانم .

ساعت چهار و نیم بعد از ظهر دیروز سید محمد نواب بدانشکده پزشکی شهرستان مشهد رفت و در مراسم جشنی که بشکرانه سلامتی ذات شاهانه ترتیب داده شده بود شرکت کرد .

صبح امروز سید محمد نواب‌بشهر طوس رفت و از آرامگاه فردوسی حماسه سرای نامی ایران دیدن کرد ساعت ۱۱ امروز یك برنامه نمایشی دو چرخه سواری در استادیوم‌ورزشی مهران اجرا نمود برای تماشای این برنامه‌نمایشی روسای تربیت بدنی‌و فدراسیونهای ورزشی و دانشجویان و ورزشکاران حضور داشتند .

انتخابات درشهرستانها :

اسامی حائزین اکثریت در تبریز

خبرنگاران ما در شهرستانها جریان انتخابات را طی ۲٤ ساعت اخیر چنین گزارش داده‌اند :

تبریز ـ قرائت آراء در تبریز همچنان ادامه دارد و تا عصر دیروز حائزین اکثریت انتخابات تبریز باین شرح میباشد :

۱ـ آقای حسن افتخار هشترودی (منفرد) ۳۷۳۰ رای

۲ـ آقای مهندس بیوك‌اردبیلی (منفرد) ۳۰۳۱ رای

۳ـ آقای احمد بهادری (منفرد) ۲۳۰٤ رای

٤ـ آقای دکتر محمد حسین موسوی (مردم) ۲۱۲۳ رای

٥ـ آقای مهدی ابراهیمی‌دریانی (مردم) ۲۰۲٤ رای

٦ـ آقای‌دکترشفیع امین(ملیون) ۱٦۹٤ رای

۷ـ آقای محمد دیهیم (ملیون) ۱٦۱۰ رای

۸ـ آقای بیت‌اله جمالی (منفرد) ۱٥۳۲ رای

۹ـ آقای دکتر یوسف مجتهدی (منفرد) ۱۳۰۷ رای

حوزه انتخابیه تبریز ۹ نفر نماینده دارد . سایر افرادی که‌بعد از این نه نفر حائز اکثریت می ـ باشند باینشرح است :

۱۰ـ حاج ابوالقاسم جوان(منفرد) ۱۳۰۳ رای

۱۱ ـ علی اصغر سرتیپ زاده (مردم) ۱۲۷۷ رای

۱۲ـدکتر عبدالعلی‌شاهد (مردم) ۱۲٤۳ رای

۱۳ـدکتر امیرکبیریان (ملیون) ۱۰۷۱ رای

۱٤ـ دکتراسمعیل انگجی(مردم) ۱۰۰۱ رای

۱٥ـ جعفر چایچی (ملیون) ۱۰۰۰ رای

۱٦ـدکتر ضیاءالدین‌هیئت(مردم) ۹۲٤ رای

۱۷ ـ عبدالحسین محرر زاده (منفرد) ۸٦٤ رای

۱۸ـدکتر غلامرضا عدل (ملیون) ۷۸٥ رای

۱۹ ـ رحیم زهتاب فرد (منفرد) ٦۸۰ رای

۲۰ـ محمد قلی جوادی (منفرد) ٥۸۱ رای

در کرمان ـ از ساعت ۸ صبح دیروز اخذ آراء در شهرستان کرمان شروع شد و تا عصر امروز ادامه خواهد داشت . از صبح فردا قرائت آراء در این شهرستان‌شروع میشود .

هشترود ـ با حضور نمایندگان طبقات‌ششگانه‌درفرمانداری‌شهرستان هشترود آقایان شقاقی ، رنجبری ، رضازاده، دهقانی ،تمجیدی ،بنازاده، اصغری ، امامی و میرزا محمود بسمت اعضای‌انجمن نظارت‌برانتخاب شهرستان هشترود انتخاب شدند.

در نهاوند ـ بعلت عدم حضور فرماندار شهرستان نهاوند اخذآراء دراین‌شهرستان‌بعمل نیامدوانتخابات نهاوند عملا متوقف گردید.

نماینده جدید

نماینده کنگاور ـ قرائت آراء در حوزهٔ انتخابیهٔ کنگاور ، صحنه و هرسین پایان یافت و آقای دکتر محمد دفتری کاندیدای حزب مردم با اکثریت ۷۸٦۱ رای به‌نمایندگی مجلس انتخاب شد.

مجلس آماده افتتاح

بقیه از صفحه اول

طبق تصویب کنگره مجلسین‌درسال ۱۳۳٦ « پس از آنکه دو ثلث نمایندگان مجلس شورایملی در پایتخت حاضر شدند مجلس منعقد میشود »

باین ترتیب باتوجه باینکه‌روزانه هفت هشت نماینده از شهرستانها انتخاب میشوند تعدادنمایندگان تا اواخر هفته جاری به ۱۳٥ نفر (حد نصاب لازم برای‌تشکیل‌مجلس) خواهد رسید با توجه باینکه ظرف هفته آینده اعتبارنامه‌های‌نمایندگان جدید تسلیم‌مجلس‌شورایملی‌خواهد شد ، افتتاح مجلس در همان هفته بلامانع است .

تالار جلسه مجلس شورایملی

هنگام انتخابات گذشته تالار جلسه علنی مجلس شورایملی‌رابرای تشکیل مجلس آماده کردند توضیح اینکه برای افزایش کرسیهای مجلس از ۱۳٦ نفر به دویست نفر احتیاج به صندلیهای جدیدی بود، مقدمات مذکور نیز فراهم شد و اینك تالار جلسه‌مجلس‌آماده‌افتتاح است وبرای اینکه برای همه‌شرکت کنندگان در مراسم افتتاح جاباشد جایگاههای تماشاچیان را درقسمت شمالی وجنوبی تالارجلسه‌برداشته‌اند وبجای آنها صندلی نصب شده‌است پس از مراسم افتتاح تالار جلسه مجددا بصور تاول درخواهد آمد البته تعدادی صندلی علاوه بر ۱۳٦ صندلی دوره نوزده برای ٦٤ نماینده اضافی دوره بیستم در تالار جلسه نصب شده است .

هزینه بودجه

بقیه از صفحه اول

قرار شده است کلیه وزارتخانه ها از اضافه اعتبار درخواستی خود قسمتی راکسر کنندلذا هروزارتخانه باید صورتی از اضافه اعتبار های قابل انصراف ، بوزارت دارائی بفرستد تا وزارت دارائی نسبت به بقیه اضافه اعتبارات تصمیم مقتضی بگیرد نظر وزارت دارائی درمورد اینکه اضافه هزینه کل سال۱۳٤۰ نباید بیش از پنج در صد از هزینه سال جاری باشد مورد تائیددولت قرار گرفت.

البته این پنج در صد به نسبت مساوی بین‌وزارتخانه هاتقسیم‌نخواهد شد در حال‌حاضر حذف‌مواد مختلف اضافه اعتبار های درخواستی بعهده خود وزارتخانه ها است اما بعد وزارت دارائی و دولت در مورد نحوه تقسیم پنج در صد اضافه هزینه کل‌بین وزارتخانه ها تصمیم خواهد گرفت ممکن‌است بعضی‌ازوزارتخانه ها اصولا اضافه اعتباری دریافت نکنند و بعضی دیگر تا حدود ده‌تا پانزده در صدهم اضافه اعتباردریافت دارند .

چشن درتالار فرهنگ

بمناسبت آغاز ششمین سال مجله عبرت

از ساعت‌هفت بعداز ظهر دیروز مجله عبرت ششمین سال انتشارخود رادر تالارفرهنگ جشن گرفت .

برای شرکت دراین مراسم ازرجال وفرهنگیان ومدیران جرایددعوت بعمل آمده بود .

ابتدا آقای شمس‌الدین ستوده بمدعوین خیرمقدم گفت‌وهدف ازانتشار مجله رابیان داشت سپس‌آقای قاضی نیزدر همین زمینه مطالبی اظهارنمودو آنگاه برنامه جشن که‌در دوقسمت زیرنظر استاد جانبازیان تهیه‌و تنظیم شده بود آغاز گردید .

درخاتمه برنامه جوائز هنرمندان توسط تیمسار سرلشکر امیرصادقی توزیع گردید .

امروز نیزدانشگاه همچنان تعطیل‌بود

بقیه از صفحه اول

اطلاعی دردست نیست و هنوزاولیاء دانشگاه دراین مورد تصمیمی‌اتخاذ نکرده‌اند .

یك مقام‌مسئول امروز به‌خبرنگار ما اظهار داشت تااطمینان کامل نسبت بنظم و آرامش‌دانشگاه‌حاصل نشود کلاسها گشوده نخواهد شد زیرا بدون وجودنظم‌وترتیب‌استادان نمیتوانند بتدریس اشتغال ورزند .

کارمندان اداری

بااینکه دانشگاه تعطیل بود و هیچیك از استادان در دانشکده ها حاضر نشده بودند ولی اغلب‌روسای دانشکده ها و همچنین کارمندان اداری در محل کار خود حضور یافته و بانجام امور مربوط مشغول بودند .

تعطیل کلاسهای شبانه

گذشته از کلاسهائی که روزها در دانشسرایعالی تشکیل میشود کلاسهای دیگری نیز وجود دارد که بنام کلاسهای شبانه خوانده میشود .در کلاسهای شبانه‌دانش‌سرایعالی نیز عده‌ای ازدانشجویان مشغول تحصیل هستند . این عده غالبا از آموزگاران و معلمین می‌باشند که روزها بکار تدریس‌در مدارس ابتدائی اشتغال دارندوشبها در کلاسهای شبانه تحصیل‌میکنند.

خبرنگارما گزارش میدهد که شب گذشته کلاسهای‌شبانه‌دانش‌سرایعالی نیز تشکیل‌نشد وتاافتتاح مجدد ، کلاسهای روز، کلاسهای شب نیز تعطیل خواهدبود .

خانواده های اتابیکی ـ معروفی ـ جلیلی ـایزدی ـ خواجه نوری ـ امین ـ وکیل ـ خزانه ـ سرشار ـ حامدی ـ مرعشی ـ رسولخانی ـ گرجی ـ صارمی ـ همایون ـنبوی ـ راز مند

محترما بدینوسیله فوت جانگداز **دوشیزه بدیع‌الزمان اتابیکی** صبیه مرحوم مغفور خلد آشیان محمود اتابیکی را باستحضار آقایان و بانوان بستگان و دوستان گرامی می رساند . مجلس ترحیم مردانه روز چهار شنبه نوزدهم بهمن ماه از ساعت ۳ تا ٥ بعد ازظهردرمسجد مرحوم امین‌السلطان خیابان فردوسی کوچه اتابك‌مقابل‌ساختمان جدید بانك‌رهنی ایران و مجلس ترحیم زنانه از ۳ تا ٦ بعد از ظهر همانروز در منزل شخصی آنمرحومه واقع در کوچه اتابك دائر خواهد بود آ ـ ۳۸۱۸۱ ۱ـ۲

بعموم بازماندگان آنمرحومه‌مصیبت‌وارده راتسلیت میدهیم

آگهی های تسلیت

جناب سرهنك ستاد مهدوی فرمانده محبوب

مصیبت وارده را تسلیت عرض بقای فامیل محترم خاصه آنجناب را خواستارم . **سرهنك ۲ توسلی**

جناب آقای مهندس علی اکبر صابر شیخ

مصیبت وارده را به جنابعالی و خانواده محترم تسلیت عرض میکنم . آ ـ ۳۸۱۰۳ **مهندس عباس ملك آرا**

جناب آقای فریدون کوشا

با نهایت تاسف مصیبت وارده را به جنابعالی و خانواده محترمتان تسلیت عرض میکنم . **دکتر وفائی**

جناب آقای دکتر زهتاب

فوت دائی محترم و بزرگوارتان را تسلیت عرض نموده وخود را در این غم شما شریك میدانیم .

ذبیح‌اله اردبیلی ـ سعید اردبیلی ـ دکتر کمال‌اردبیلی

آقای جواد کرمانیان

با نهایت تاثر مصیبت وارده را بشما و خانواده محترمتان تسلیت گفته صبر و شکیبائی برای شما آرزو میکنم .

آ ـ ۳۸۱۳۱ **احمد موسوی اخوان**

مصیبت وارده را بخانواده محترم نواب کاشانی بخصوص به جنابان آقایان حاج سید علی آقا ـ حاج سید حسین ـسید کمال ـ سید ابوالقاسم ـ سید مهدی ـ سید هاشم تسلیت عرض نموده بقای عمر و عزت آن خانواده گرامی را از خداوند متعال مسئلت داریم .

صنف لاستیك فروشان تهران و حومه عزت‌اله اوزاز

باکمال تاسف و تاثر درگذشت شادروان فقید سعید مرحوم آقای حاج حسن صلح جو ساعتچی را به خانواده محترم آن مرحوم تسلیت عرض نموده بقای عمر بازماندگان آنمرحوم را از خداوند متعال خواستاریم .

آ ـ ٤۱۸۳٦ **از اهواز ـ حسن فنائی و بانو**

درگذشت شادروان محمد حسن بدیع مسعود را به خانواده آنمرحوم بخصوص خانم اختر نبیلی و آقای مهندس مافی تسلیت میگویم . **ساسان خواجه نصیری**

دبیران و کارمندان دبیرستان شاهدخت مصیبت وارده را بهمکار دانشمند آقای فریدون کوشا تسلیت عرض نموده بقای عمر ایشان و سایر خانواده محترم را از خداوند مسئلت دارند . آ ـ ۳۸۰۳۱ **مه پاره مامقانی**

مصیبت وارده را بخانواده محترم الهی مخصوصا بدوست عزیزمان سهیلا الهی تسلیت گفته و صحت و سلامتی بازماندگان آن مرحوم را از ایزد متعال خواستاریم

دانش آموزان کلاس سوم ۱ دبیرستان بهمنیار

همکار محترم آقای مهندس علی اکبر صابرشیخ

با نهایت تاسف مصیبت وارده را به آن جناب وفامیل تسلیت‌عرض نموده بقاء و دوام بازماندگان آن مرحوم رااز درگاه احدیت خواستاریم ـکارمندان موسسه استاندارد

بحرینی پور ـ بقاء مقدم ـ بانو قمینی ـ قائم مقامی ـ بانو قادری ـ کاشف ـ بانو طبرستانی ـ خیلتاش ـ بانو گرگان ـ نیك زاد ـ بانو سلیمان خانی ـ اسکوئی ـ جواهری ـ سلیمانی ـ عبدالله باغ‌لله شیرازی ـ نقیبی

با نهایت تاسف در گذشت شادروان‌مهدی صانعی بزرك خاندان صانعی را بفامیل‌محترم بخصوص بدوست‌عزیز و همقطار گرامی سرکار سرهنك جعفر صانعی تسلیت‌عرض و بقای عمر و سعادت آن خانواده محترم را خواستاریم

سرهنك کمن ـ سرهنك شیخان ـ سرهنك داداوش ـ سرهنك مرادی ـ سرهنك ذوالنور ـ سرهنك ایروانلو ـ سرهنك رفعت جاه آ ـ ۳۸۱٥۹

مصیبت وارده رابه‌خانواده بزرك‌بویژه بجناب‌آقای‌جلال بزرك تسلیت عرض مینمائیم .

کارمندان قسمت حسابداری اداره کل بهره برداری بوالوفائی ـ مخمل پور ـ نوبری ـاسودی ـ آدم پور ـ نشوری . آ ـ ۳۸۰۳۹

دوست ارجمند آقای فریدون کوشا

مصیبت وارده را تسلیت گفته بقاء و سلامت شما رااز درگاه خداوند متعال خواستاریم .

زین العابدین موتمن ـ محمد صدیق اسفندیاری

جناب آقای خلیل گرکانی

مصیبت وارده را بشما و خانواده محترمتان تسلیت‌عرض میکنیم . **کلاس ششم ادبی دبیرستان قوام**

سرکار خانم شفیعی (گرکانی)

همکاران شما خود را در مصیبت وارده شریك دانسته ومراتب تسلیت‌را بخانواده های محترم شفیعی و گرکانی عرضه میدارند .

از طرف‌کار کنان هنرستان خواجه‌نوری خطیب لو

جناب آقای گرکانی

دبیران و کارمندان دبیرستان قوام مصیبت‌وارده را حضور سرکار عالی تسلیت عرض نموده‌دوام عمر و بقاء آن فامیل محترم را از درگاه احدیت خواستارند **هنیر مومن**

یك بیماری خیالی

زنی راوادار باعتراف کرد

فرشته تمام کتابهائی راکه درمورد بیماری سرطان نوشته شده بود مطالعه‌کرد

وسپس نزد شوهرش‌رفت واعتراف‌کرد ولی..

دیروز زنی بگمان اینکه‌به‌بیماری صعب‌العلاجی مبتلا شده و بزودی خواهد مرد کلیه اسرار خود را برای شوهرش فاش کرد و از او عذر خواهی نمود ولی همین‌اعترافات سبب شد که او و دو نفر دیگر زندانی شوند . جالب آنکه پس‌از اینکه پزشك این زن را معاینه‌کرد اعلام نمود که وی بهیچوجه بیمار نیست و کاملا سالم میباشد .

مهدی دو سال پیش با بتول‌که در آنموقع۱۶ساله بودودر دبیرستان تحصیل میکرد ازدواج نمود . او صبحها در یك محل و عصرها هم تا نیمه شب در جای دیگری کار میکرد و نیمی از اطاقهای خانه اش را نیز به زنی بنام سلطان اجازه داده بود .

فرشته بدون آرایش

زن او بتول که در خانواده خود به فرشته معروف است از آرایش کردن خوشش نمی‌آمد و همیشه مانند دختران بدون آرایش از خانه خارج میشد . بتول یك روز سوار تاکسی شد و محمد راننده تاکسی بگمان اینکه او دختر است عاشق او شد ولی در تحقیقاتی که کرد متوجه شد بتول شوهر دارد . اما چون باو علاقمند شده بود نتوانست او را فراموش کند .

فقط آشنائی !

راننده تاکسی چاره‌ای بخاطرش رسید یك روز تا شب مقابل خانه بتول در اتومبیلش نشست تا اینکه در اوایل شب ، سلطان همسایه بتول از خانه خارج شد محمدجلوی پای او ترمز کرد و باو تعارف‌نمود تا سوار اتومبیلش شود . سلطان چون دنبال تاکسی میگشت تا به قلهك برودقبول کرد و سوارتاکسی محمد شد .

محمد در میان راه جریان رابه سلطان گفت و وعده داد در صورتی که بتول را راضی‌کند تاازشوهرش طلاق بگیرد و زن او شود هر چه بخواهد باو میدهد . این زن هم با دریافت یك ساعت قاب طلا بمحمد وعده کمك داد .

سلطان روز بعد جریان رابه‌بتول گفت بتول که متوجه علاقه محمد شده بود جواب داد از شوهرم‌طلاق نمیگیرم ولی حاضرم‌مانندیك‌دوست با محمد آشنا باشم .

محمد بااین موضوع موافقت‌کرد و از آن‌تاریخ محمد و بتول درغیاب مهدی با هم رفت‌و آمد داشتند .

علامت سرطان

بتول یکهفته پیش احساس کرد که در یك ناحیه از بدنش غده‌ای ایجاد شده است او نزد پزشکی رفت و دکتر باو دلداری داد که چیزی نیست و بزودی خوب خواهد شد ولی‌همسایه ها و اقوام‌اومیگفتند که این غده علامت بیماری سرطان است و دلداری ناگهانی دکتر نیز بهمین سبب بوده‌است .

بتول با شنیدن این حرفها ظرف چند روز تمام مقالات و کتابهائی که در مورد بیماری سرطان نوشته شده بود مطالعه کرد و با بیماری خودش تطبیق داد و برایش مسلم شد که مبتلا به سرطان شده‌است وبزودی خواهد مرد .

پس از آن علاقه او به همه چیز از بین رفت ، حتی آشنائی خودرا با محمد نیز قطع کرد و دائم درندر و نیاز بود تا خدا از تقصیراتش بگذرد .

اعتراف و طلب بخشش

بتول پریشب نزد آخوندی رفت و از او خواهش کرد تا راهی باو نشان دهد که خدا از گناهان او صرفنظر کند . آخوند باو گفت اگر شوهر زنی از همسرش راضی باشد خداوند بیشتر گناهان این زن راخواهد بخشید . بتول بخانه آمد و دیروز درحالیکه گریه‌میکرد تمام اسرار خود و آشنائی بامحمد را برای شوهرش مهدی گفت و از او طلب بخشش کرد .

مهدی که مرد متعصبی است از این امر عصبانی شد و بدون توجه به بیماری و گریه زاری زنش او و محمد و سلطان را بدادسرای ناحیه ۵ برد .

بتول در دادسرا نیز بعمل خود اعتراف کرد و پرونده نزد آقای طلوعی بازپرس شعبه اول فرستاده شد و چون مهدی از شکایت خود منصرف نشد آقای‌طلوعی‌برای‌محمد ۲۰۰ هزار ریال ، برای بتول‌یکصد هزار ریال و برای سلطان ۲۰ هزار ریال قرار صادر کرد و هرسه نفر زندانی شدند .

خیال میکرد

از طرفی چون احتمال داشت‌بتول همانطور که میگفت به بیماری صعب‌العلاجی مبتلا بوده و اقامت در زندان برای او خطرناك باشد ابتدا اورا نزدپزشك‌قانونی‌فرستادند ولی پزشك پس از معاینه اعلام کرد که بتول بیمار نیست و کاملا سالم است و غده ایکه‌او تصور میکردغده سرطانی است یك غده ساده بوده و اکنون آب شده‌است .

درجواب نامه این زن خبرآمد

برادرانت برای کشتن تو بتهران آمدند!

ازتبریز به تهران فرار کرد ودراینجاجوا نی‌که عاشقش‌شده بودبصورتش‌اسیدپاشید

دیشب زن جوانی بنام مهین بقصد انتحار خود را مسموم کرد و اکنون تحت معالجه قرار دارد . طبق پرونده‌ایکه در دادسرای ناحیه ٤ مطرح است دیشب موقعیکه آقای سرگرد سیاسی پور رئیس کلانتری ۲۰ د ریکی از کوچه‌های شیرو-خورشید سرخ مشغول گشت بود، متوجه زنی شد که در گوشه کوچه ایستاده و قادر بحرکت نیست . افسر مزبور این زن را که‌تانزدیك شدن وی بزمین افتاده بود با جیپ خود به بیمارستان مسمومین رسانید و در آنجا دکتر پس از معاینه‌اعلام کرد این زن سم کشنده‌ای خورده است .

بصورتش اسید پاشید .

بالاخره در اثر معالجات حال مسموم خوب شد و او خود رامهین معرفی کرد و گفت من ۲۲ سال دارم . چند سال پیش بوسیله مردی اغفال شدم و ناچار از تبریزبتهران فرار کردم در تهران جوانی عاشق من شد و چون جواب رد از من‌شنید بصورت من اسید پاشید مدتی در بیمارستان بستری بودم تا بالاخره خوب شدم و در موسسه‌ای کاری برای خود پیدا کردم ولی در اینجا نیز راحت نبودم و جوانی بنام‌فضل‌اله ببهانه ازدواج بامن تمام پولم‌راگرفت و فرار کرد .

برای کشتنت آمدند !

مهین سپس گفت : چون دیدم زندگی یك زن تنها در تهران جز بدبختی چیزی همراه ندارد نامه‌ای به خانواده خود نوشتم و از آنها عذر خواهی کردم و تقاضا کردم با برگشتن من به تبریز موافقت‌کنند جواب نامه نیامد ولی در عوض‌دیروز بمن اطلاع دادند برادرانت برای کشتن تو بتهران آمده‌اند، من هم از ترس آنها خواستم خودم را بکشم ولی موفق نشدم .

پرونده از کلانتری ۲۰ صبح امروز بدادسرای ناحیه ٤ تهران ارسال شده است .

بانداسارق

وجاعل کشف شد

افراد این باند اتومبیلها ودوچرخه‌ها را میدزدیدند وباتهیه‌سند جعلی بفروش میرسانیدند

بقرار اطلاع حاصله مامورین ژاندارمری دیروز یك باند سارق را که به‌جعل اسناد مالکیت‌اتومبیل دوچرخه و موتوسیکلت نیز مشغول بود کشف کرده و اعضای این‌باند را که عده زیادی می‌باشند دستگیر کردند .

بعضی از این عده که یك باند قوی تشکیل داده بودند دوچرخه‌ها و اتومبیلها را از داخل شهر تهران میدزدند و عده‌ای دیگرباجعل‌اسناد اتومبیل ها ودوچرخه های مسروقه را بفروش میرسانیدند .

بازجوئی از اعضای این باند که تاکنون در حدود دویست دوچرخه از آنها بدست آمده‌زیرنظر مستقیم آقای‌سرهنك‌خسروانی‌فرمانده‌ناحیه یك ژاندارمری ادامه داردوتاکنون متهمین اعتراف کرده‌اند مهر اداره راهنمائی را جعل میکرده‌اند .

بی‌احتیاطی راننده حادثه‌ای ایجادکرد

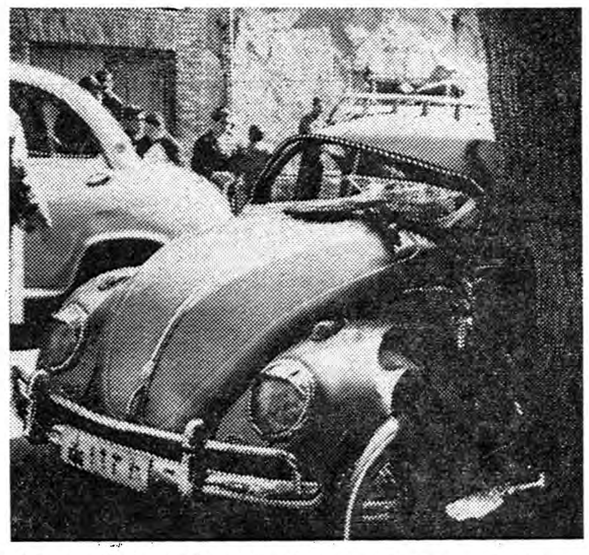

بعدازظهر دیروز اتومبیل شماره ۱۶۳۱ که از خیابان شیخ‌هادی بطرف خیابان شاه میرفت در نتیجه برخورد بایك درخت کنار خیابان درهم‌شکست وراننده آن نیز آسیب مختصری دید.

علت این‌تصادف در نتیجه‌بی‌احتیاطی یك اتومبیل دیگربود که میخواست از کوچه هاتف‌وارد خیابان شیخ‌هادی شود. راننده اتومبیل شماره ۱۶۳۱ برای احتراز از تصادف بطرف چپ منحرف شد و سپس اتومبیل وی بادرخت برخورد کرد.

درعکس بالا اتومبیل شماره ۱۶۳۱ پس‌از تصادف بادرخت دیده‌میشود

مرده را در اطاق حبس کرد

خبرنگارما درشمیران گزارش میدهد ساعت‌هفت ونیم‌بعداز ظهردیروز درمنزل آقای‌سیدرضاتقوی یکی‌ازاهالی تجریش زنی‌بنام خانم آغاکه‌دریکی از اطاقها سکونت داشت بعلتی‌نامعلوم مرد. شوهر این‌زن که دربیمارستان بستری بود هنگامیکه جریان مرك همسرش رابوی‌اطلاع دادند بخانه‌آمدو بعداز جمع‌آوری اثاثیه منزل‌درحالیکه جنازه همسرش نیزدراطاق بوداثاثیه خانه‌را کنارجنازه وی‌ریخت ودراطاق‌را قفل‌کردومجددا به‌بیمارستان‌بازگشت. مامورین کلانتری موقعی که‌برای کشف علت‌مرك خانم‌آغا بمنزل وی‌مراجعه کردند مشاهده نمودند دراطاق‌بسته ودرحالیکه اثاثیه منزل درکنارجنازه ریخته است مرده دراطاق حبس‌شده است .هنوز شوهر خانم‌آغا دربیمارستان است .

برای اثبات راستگوئی

بچه‌ها همبازی‌خود راداخل آتش کردند

دیروز بچه های یکی از کوچه های خیابان مولوی دختر بچه ۸ ساله‌ای را وادار کردند وارد آتش شود.

این دختر بچه اکنون در بیمارستان حکیم الملك (امدادی شیر وخورشید) بستری است و زهرا نام دارد.

زهرا در بازجوئی گفت : با بچه ها بازی میکردم آنها مرا از بازی اخراج کردند و گفتند تو «جر» زدی من هر چه قسم خوردم قبول نکردند و گفتند اگر راست میگوئی باید داخل آتش شوی‌اگر آتش نگرفتی راست میگوئی و ما تو را ببازی میگیریم .

من قبول کردم . بچه ها با پوشال‌آتشی درست کردند و من وارد آتش شدم وآتش گرفتم بچه ها که دیدند من آتش‌گرفته‌ام فرار کردند و من در حالیکه میسوختم‌به خیابان دویدم ومردم مرا به بیمارستان رسانیدند.

زهرا در بازجوئی خود از اینکه‌قسمش دروغ درآمده ناراحت بود و میگفت چون در آتش سوختم از این پس بچه ها مرا «جرزن» صدا میکنند .طبق اظهار خانم آذر کیوان مدیره بیمارستان حال زهرارو به بهبودی است.

راننده دلیر!

طبق‌گزارش خبرنگار مادر شمیران ساعت ۷بعداز ظهر دیروز هنگامیکه اتومبیل‌شخصی‌شماره۲۳۹٤۸ برانندگی قاسم ردحی‌ازمیدان تجریش میگذشت چرخ عقب‌آن جداشد و اتومبیل در وسط میدان‌نوازگون گردید وراننده اتومبیل هماز ترس بیهوش شد و بوسیله مامورین کلانتری برای‌معالجه به‌بیمارستان انتقال یافت تاتحت‌معالجه قرار گیرد .

تصادف با قطار

طبق گزارش خبرنگارما دراندیمشك دیروز قطار مسافری تهران ـ خرمشهر هنگام حرکت در فاصله بین‌ایستگاه های بیشه‌و قارون نزدیك اندیمشك با سرعملهٔ راه آهن بنام شیرزاد رضائی تصادف کردو سرعمله مزبور کشته شد .

پسربچه گمشده بقتل رسیده بود

متهم بقتل را دراطراف چاهی که‌جنازه درآن پیدا شده بود دیده بودند

حسن‌فندك (متهم‌بقتل)

امروز جوان‌بیست ساله‌ای بنام حسن‌فندك اهل قزوین باتهام قتل‌پسر-بچه سیزده ساله‌ای در دادگاه عالی-جنائی محاکمه گردید .

حسن‌فندك متهم است که سال گذشته پسربچه سیزده ساله‌ای بنام ابراهیم رافریب داده وسپس دربرخ های اطراف‌قزوین‌اوراکشته وجنازه‌اش رادر چاه متروکی انداخته است.سال گذشته زنی بمامورین انتظامی‌قزوین اطلاع دادکه مدت بیست‌وچهار ساعت است‌که پسرسیزده ساله وی بمنزل مراجعت نکرده‌است بااعلام‌این جریان بمامورین تحقیقات برای پیدا کردن این‌پسربچه شروع گردید وچندروز بعد جنازه وی در چاهی واقع درباغات قزوین پیداشد . باپیداشدن جنازه تحقیقات مامورین برای شناختن قاتل این‌پسربچه‌ادامه یافت‌ودرنتیجه‌مامورین بحسن‌فندك یکی‌از اهالی قزوین که‌با ابراهیم سابقه آشنائی داشت ظنین شدند . سوءظن مامورین نسبت‌بحسن ازاینجا سرچشمه گرفت که روز بعد ازگمشدن ابراهیم عده‌ای از اهالی قزوین حسن‌را در اطراف چاهی که جنازه داخل آن پیداشد دیده بودند. پس‌از دستگیری حسن بازپرسی ازوی شروع گردید ونامبرده دراولین‌سئوال بازپرس بجرم خود اعتراف کردواظهار داشت‌که ابراهیم‌رابادستمال خفه‌کرده ودر چاه انداخته‌است ، حسن چندماه بعد جهت محاکمه باپرونده‌اش بتهران اعزام گردیده وامروز محاکمه وی‌در شعبه اول دادگاه عالی جنائی شروع شد .

محاکمه ادامه دارد

امروز نیز محاکمه محمد تقی چهارلنك در سالن بزرك دادگاه عالی جنائی ادامه داشت . بموجب کیفرخواست صادره از دادسرای تهران محمدتقی چهارلنك فرزند علی کشاورز ساکن نازی‌آبادمتهم است‌که دربهمن‌ماه سال گذشته علی‌اصغر قربانعلی را باموتوسیکلت به‌بیابانهای حوالی کهریزك برده‌و باضربات سنك اورا بقتل رسانیده است .

درجلسه امروز ابتدا رئیس دادگاه شروع بسئوالاتی از محمد تقی‌نمود محمد تقی در دادگاه میگفت :اوائل آشنائی من با علی اصغر خیلی‌باو علاقه داشتم بطوریکه تمام بیست‌و چهارساعت را پهلوی‌هم بودیم ولی بتدریج این رابطه مامحدود تر-گردید چون کارهای داخلی و خانوادگی من زیادترشده بود.

تاآخر وقت امروز این محاکمه ادامه داشت و متهم بسئوالات‌رئیس دادگاه پاسخ میداد.

۳۰۲۵۶۹
تلفن مستقیم سرویس حوادث

۱۲نفردراثر نزاع وتصادف مجروح‌شدند

در ۲٤ ساعت گذشته ۹ نفر باسامی محمد علی حاج تهرانی فرزند عباس ـ محمد تالی فرزند کریم ـ اکبر خوشروئی فرزند حسن ـقربانعلی رحیمی ـ اسماعیل یوسفی فرزند حمید ـ تیمور سیاحی فرزند جعفر ـ قاسم روحی‌فرزانه و محمد رحمانی فرزند قربان در اثر حوادث رانندگی و ۳ نفر باسامی بهرام فتحعلی فرزند مهدی در بخش ۲ ـ مجهول‌الهویه در بخش ۸ و مصطفی مجتبائی در بخش ۷ در اثر نزاع مجروح شده‌ودر بیمارستانهای سینا و حکیم‌الملك بستری شده‌اند .

فرمانده ناحیه یك ژاندارمری میگوید :

برای پس‌گرفتن‌اموال‌مسروقه‌بژاندارمری مراجعه کنید

امروز آقای سرهنك خسروانی فرمانده ناحیه یك‌ژاندارمری‌بخبرنگار ما گفت : با اقداماتی که از طرف مامورین ژاندارمری بعمل آمده در ماه اخیر عده ای ازسارقین‌سابقه دار دستگیر شده اند و مقدار زیادی اموال مسروقه کشف گردیده است.

تاکنون عده ای از اهالی محترم تهران‌به‌تشکیلات ژاندارمری مراجعه کرده و اموالی را که متعلق به آنها بوده در میان اموال مکشوفه از سارقین دیده و دریافت کرده اند . تقاضای ما اینست کسانیکه تاکنون اموالی از آنها بسرقت رفته به تشکیلات ژاندارمری یا مستقیما بخود اینجانب مراجعه کنند تا اگر اموال آنها در میان اموال مکشوفه توسط مامورین ژاندارمری بود تحویل‌گردد.

ده‌نفرازسارقین زبردست دستگیرشدند

دیشب یك دزد سابقه دار به ژاندارمری تهران در خیابان مولوی مراجعه کرد و ده نفر از دزدان سابقه دار و زبر دست تهران را معرفی نمود و جایزه گرفت .

مامورین تجسس هنك یك ژاندارمری باتوجه باطلاعاتی که‌از این مرد بدست آوردند دیشب ٦ تن دزد سابقه دار را دستگیر کرده ومقادیر زیادی از اشیاء مسروقه را بمبلغ سیصد هزار ریال بدست آوردند .

بازجوئی از این عده زیر نظر مستقیم آقای سرهنك خسروانی‌فرمانده ناحیه یك ژاندارمری ادامه دارد .

جوان گمشده

بهمن شکیبا ۱۸ ساله

چند روزی‌است بمنزل‌مراجعه‌ننموده از اشخاصیکه‌اطلاع‌دارندخواهشمند است محض‌رضای خداوخوشنودی خانواده‌اش به‌آدرس زیر (خیابان شهباز مقابل‌ورزشگاه کوچه‌باباشاهی شماره ۲۵)ویاتلفن ۵۷۶۲۷ مراجعه و مژدگانی دریافت دارند .

محمدشکیبا

فرزندان و همسرش را کشت وبعد خودکشی کرد

خبرنگار ما در آذر شهر چنین گزارش می‌دهد : ساعت ۸ صبح دیروز تلفن پادگان نظامی آذرشهر زنگ زد و آقای سروان محسنی یکی از افسران ارتش ساکن آذرشهر به‌پادگان اطلاع‌داد که در منزل من حادثه‌ای اتفاق‌افتاده است فورا یکی دونفر دژبان به‌خانه‌ام بفرستید.

از طرف پادگان نظامی آذرشهر چندنفر دژبان بخانهٔ آقای سروان محسنی اعزام گردید و لی وقتی دژبانان بخانه افسر مزبور رسیدند مشاهده کردند جنازه‌های سه پسر آقای سروان محسنی و همسر وی که‌باشلیك گلوله بقتل رسیده‌اند درگوشه‌ای افتاده و آقای سروان محسنی هم در حالیکه خون‌ازبدنش خارج‌میشود درگوشهٔ دیگری از منزل افتاده و سلاح کمری نیزدر کناری دیده‌میشود . بامشاهده این وضع جریان بلافاصله‌توسط‌فرمانده پادگان برئیس دادگاه ، بهداری و فرمانده لشکر گزارش داده شد. رئیس دادگاه در محل‌حاضر گردید وپس‌از معاینات‌لازم وانجام‌تشریفات قانونی اجازهٔ دفن جنازه های این خانواده پنج‌نفری را صادر کرد . فعلا مامورین فعالیت مینمایند تا شایدعلت وقوع‌این‌حادثه‌وخودکشی آقای سروان محسنی کشف شود.

با مشت و مال کارگر شکست!

۳دندهٔ‌مشتری

دیروز مرد ۵۵ ساله‌ای که برای استحمام به گرمابه‌ای‌در خیابان شهناز مراجعه کرده بود با سه دنده شکسته ازاین گرمه به‌بیرون‌آمد وازکارگری که ماهور شستشوی وی بود بکلانتری شکایت کرد .

ابراهیم دیروز وارد قسمت عمومی این حمام شد و پس از مدتی کارگری بنام حسن به سراغ وی‌آمد و قبل از آنکه سئوالی کند مشغول مشت و مال ابراهیم شد ابراهیم چند لحظه طاقت آورد ولی بالاخره فریادش بهوا بلند شد و در حالیکه میگفت دنده‌هایم شکست از زیر دست کارگر فرار کرد و مشتری که ازدرد ناله میکرد قبل از آنکه شستشو کند لباسهای خود را پوشید و بکلانتری رفت و از کارگر حمام شکایت کرد و مدعی شد که در اثر مشت و مال بی اجازه وی سه دنده او فرو رفته و یاشکسته است .

مامورین کارگر حمام را بکلانتری آوردند و از او پرسیدند چرا مشتری را با مشت‌و مال بیجای خود باین روز انداخته است حسن در جواب مامورین گفت :

در این جریان من‌تقصیری ندارم چون مشتری خودش تقاضای مشت‌و مال کرد ولی نمیدانم چطور شد که دروسط کار فریاد کنان پا بفرار گذاشت !

چون ابراهیم حاضر نشد از شکایت‌خود صر فنظر کند مامورین ناچار مشتری و کارگر را بدادسرا فرستادند تا در آنجا بکارشان رسیدگی شود .

در تهران افتادومرد

دیروز مردی بنام میرزا ابوالقاسم احمدی کارمند شهرداری بندرگز که برای معالجه بیماری خود بتهران آمده بود در خیابان قزوین ناگهان برزمین افتاد و درگذشت .

علت مرك طبق تشخیص اداره طب قانونی سکته قلبی بوده است همراه او چمدانی محتوی اسناد . پول و غیره بود

محکومیت سارق

امروز شعبه ۲۹ دادگاه جنحه بپرونده سارقی‌بنام‌اسماعیل‌معصومی فرزند نعمت‌اله رسیدگی کرد و او را بچهارماه زندان محکوم نمود .

اسماعیل چندماه قبل از منزلی واقع در بخش دو تهران مقداری زینت آلات زنانه و لباس دزدیده بود

دستگیری سارقین

خبرنگار ما درشهر ری گزارش میدهد دیروز مامورین ژاندارمری شهر ری دو نفر از سارقین زبردست بنام علی باری و غلامحسین محلاتی را که چند شب قبل دو دستگاه دوچرخه و ۷۰ جفت کفش از یك مغازه واقع در پشت صحن بسرقت برده بودند دستگیر کردند بقرار اطلاع این دو سارق‌سابقه دارتاکنون مقدارزیادی اثاثیه از منازل مختلف سرقت نموده و در اینکار سابقه ممتدی دارند . سارقین مزبور پس از تکمیل پرونده بدادسرا اعزام شدند .

پیش‌بینی وضع هوا

هوای تهران‌گرمتر خواهدشد

پیش‌بینی وضع‌هوای ایران تاظهرفردا طبق گزارش اداره پیش‌بینی کل‌هواشناسی بدینقرار است .

هوای‌تهران درروز آفتابی همراه بالکه‌های ابروکمی گرمتر از روز قبل‌ودرشب صاف پیش‌بینی میشود .

هوای‌سایرنقاط صاف‌گاهی توام‌با کمی ابرکه در نواحی غربی و شمالغربی وسواحل دریای مازندران همراه بامقدار بیشتری ابرپیش‌بینی میشود .

حداکثر درجه حرارت هوای شهر تهران درروز گذشته ۸درجه‌بالای صفر (۳درجه‌گرمتراز‌روز قبل) وحداقل آن۳درجه زیرصفر بوده است .

گرمترین نقاطی که‌ایستگاه هواشناسی دارند در۲٤ساعت گذشته بندر عباس باحداکثر ۳۲درجه بالای صفر وسردترین نقاط‌شهرکرد باحداقل ۳۰درجه زیر صفر بوده‌است .

از ساعت ۵ر۱۰ فرداصبح در
سینما آریا
اثر بزرك و پر ارزش سینمای امریکا فیلم بی‌نظیری که هیچگاه فراموش نمیگردد
وقتیکه خون میجوشد
جینالولوبریجیدا ـ فرانک سیناترا
سینماسکوپ ـ رنگی ـ دوبله بفارسی ـ باشرکت:

خاطرات شاهنشاه
بقیه فصل یازدهم
فرهنگ و آینده ایران

استقبالی که از این دانشگاه و استادان مسیحی آن در ایران به عمل آمد دلیل بارز خصصیه‌مماشات و مدارای ما نسبت بفرق مذهبی گوناگون و بزرگداشت علم وهنر است . این خصال و خصائص در دوره شاهنشاهی خسرو انوشیروان بطرق دیگر نیز تجلی داشت‌چنانکه درسال ۵۴۱ میلادی آن شاهنشاه شورائی تشکیل داد تا برای بسطو اشاعه علم پزشکی در سراسر کشور پهناور شاهنشاهی تبادل نظر کند و ریاست این شورا را نیز بیکی‌از پزشکا ن‌مشهورمسیحی بنام‌جبرائیل دستویه واگذار نمود و همچنین تالیف و نشر کتب پزشکی‌راتشویق کرده و دانشکده گندیشاپور را وسعت دادومترجمین‌رابه‌برگرداندن رسالات و کتب افلاطون و ارسطو و سایر دانشمندان مشهور یونانی و هندی بزبان پهلوی تحریض کرد پس از حمله اعراب بایران که به سال ۶۳۳ میلادی آغاز گردید روحانیون مسلمان امرتعلیم وفرهنگ و قضاوت و امور خاص روحانیت‌را بعهده گرفتند و درسراسر کشور مکتب ها یا دبستانهای ابتدائی پسرانه تاسیس کردند (دوشیزگان طبق رسم معمول زمان همچنان از فرا گرفتن علم و دانش بی نصیب بودند) پسران درسن هشت‌سالگی معمولا از مادر و خواهران خودجدا میشدند و تحت تربیت‌مردان‌خانواده در می‌آمدند و یا در خانواده های ثروتمند بدست لله ها و مربیان موظف سپرده میشدند هر پسری که خانوادهاش از عهده پرداخت دستمزد معلم که بسیار ناچیز بود بر می‌آمد به مکتب سپرده میشد و قرائت قرآن مجید را فرا گرفته و متن آنرا بحافظه میسپرد ونوشتن و خواندن زبان فارسی و مقداری حساب یاد میگرفت چون قرآن مجید بزبان عربی است اطفال ازفهم ومعانی آن عاجز بودند و مکتب داران نیز غالبا بعلت فقر علمی از توضیح و ترجمه و تفسیر مفاد آیات صرفنظر میکردند کودکان دبستانی چهار زانو روی زمین بدور معلم‌خود می‌نشستند و آیات قران کریم‌راکه از معانی آن سر در نمی آوردند و گاهی خود معلم نیز از فهم معنی آن عاجز بود بایکدیگر با تکان دادن سر بصدای بلند قرائت می کردند معلم مکتب برای حفظ انضباط ظاهری شاگردان تنبل را با چوب و فلك شدیدا تنبیه میکرد پس از اینکه کودك مکتب را تمام میکرد بمدرسه یا دبیرستان می رفت و به‌تحصیل علوم دینی وحقوق و طب میپرداخت و وقتی تحصیلات خود رادر این‌مدرسه باتمام میرساند باخذ گواهینامه‌خاصی نائل می‌آمد.از یکصد و اندی سال پیش متدرجا اصول و رویه کشورهای متمدن در دستگاه تعلیماتی ما نفوذ پیدا کرد در سال ۱۸۳۶ میلادی‌جمعیت پرسبیتری امریکا دبیرستانی در شهر ارومیه (رضائیه امروز)تاسیس و چندی بعد درسایر نقاط ایران‌نیز دبیرستانهائی ایجاد کردند.همچنین دبستانهای انگلیسی و آلمانی و فرانسوی و روسی درسالهای بعد در ایران افتتاح گردید و هزاران نفر از پسران و دختران معلومات ابتدائی‌و متوسطه‌و مقدمات‌تحصیلات دانشگاهی را در این دبیرستانهافرا گرفتند مشهور ترین این دبیرستان ها دبیرستان البرز تهران است که بسیار ی‌از رجال امروزی‌وبازرگانان درجه اول کشور از جمله فارغ ـ التحصیلان این دبیرستان هستند و همه بشخصیت بارز دکتر ساموئل جردن مدیر امریکائی‌این دبیرستان که سالها آن سمت را عهده دار بوده اتفاق عقیده‌دارند پس ازتشکیل دبیرستان پسرانه البرز دبیرستان دیگری نیز باسم «سیج» برای دختران تاسیس گردید بسال۱۲۶۸ یعنی پنج سال پس از جلوس ناصرالدین شاه قاجار بسلطنت‌اولین دارالفنون دولتی ایران بهمت و مجاهدت شادروان میرزا تقی خان امیر کبیر صدر اعظم دانشمند و ترقیخواه آن پادشاه در تهران تاسیس یافت این دبیرستان دولتی برای تعلیم و تربیت درباریان و افسران ارتش و اطباء و مهندسین تاسیس یافته بود و در سالهای‌اولیه برای تدریس از معلمین اروپائی و مشاورین نظامی فرانسوی که‌برای اصلاح تشکیلات اداری و ارتشی‌به ایران آمده بودند استفاده میشد و برنامه درسی آن مشتمل بود بر رشته‌های زبان لاتین و فرانسه ـ ریاضیات ـ شیمی ـ داروسازی ـ طب ـ معدن شناسی ـ تعلیمات‌نظامی واندکی بعد زبان فارسی و عربی و فقه اسلامی و حقوق نیز به آن افزوده شد .

آمار عمومی امروز نتایج یك بررسی بزرك را انتشارداد :

تعداد مردان‌در ایران بیش‌از زنان‌است

درتهران در مقابل هر ۱۰۰ نفر زن ۱۱۲ مرد وجود دارند

● در سراسر کشور ۱۸۶ شهر وجود داردکه جمعیت آنها بیش از پنج هزارنفر است

● در هر کیلومتر ایران ۱۲ نفر زندگی میکنند

● ایران در خاورمیانه در ردیف چهارم از حیث تراکم جمعیت قرار دارد

امروز نتایج زحمات چهار ساله کار شناسان اداره آمار عمومی درچند صد صفحه انتشار یافت این نشریه که از هر حیث‌درتاریخ ایران‌بیسابقه است نمونه‌ای از وضع اجتماعی‌ایران از حیث کمیت و حتی کیفیت میباشد. ما از امروز استفاده از این نشریه را که خواندن‌آن‌قطعا برای هر ایرانی جالب و مفید است شروع میکنیم و در شماره های آینده نیز ادامه میدهیم خبرنگار ما امروز در اداره آمار عمومی از آقای مهندس شاهین کار شناس آمار در باره این نشریه سئوالاتی کرد ، آقای مهندس‌شاهین گفت جلد اول آن منتشر شد و جلد دوم هم در آینده انتشار خواهدیافت اینك ما کلیاتی را که مستنبطاز جلد اول نشریه اداره آمار میباشد، بنظر خوانندگان ارجمند میرسانیم

جمعیت کل کشور در سال ۱۳۳۵ طبق مندرجات این نشریه درحدود ۱۸۹۰۰۰۰۰ نفر بوده است که تقریبا ۹۶۰۰۰۰۰ هزار نفر آنها مرد بقیه زن بوده اند و در مقابل هر یکصد نفر (۱۰۰) در حدود ۱۰۴ نفرد مرد وجود داشته است مرکز ثقل جمعیت کشور در نزدیکی شهر قم ۱۵ کیلو متری جنوب و ۳۰ کیلو متری شرق قم قرار دارد علت اینکه مرکز ثقل جمعیت در نزدیکی قم است اینستکه جمعیت تهران تقریبا باندازه یك‌عشر جمعیت کل کشور میباشد .

جمعیت کشور بیشتر در استانهای شمال ـ شمال مرکزی واستانهای‌غربی و جنوب غربی‌بشرح زیر متمرکز میباشد .

منطقه — در صد کل جمعیت

شمال و شمال مرکزی (استانهای : مرکزی ـ گیلان ـ مازندران ـ گرگان ـ آذربایجان غربی) ۱و ۴۳

غرب (استانهای : آذربایجان غربی ـ کردستان ـ کرمانشاه) ۱۴٫۰

جنوب غربی (استانهای : خوزستان و لرستان ـ فارس و بنادر) ۹٫۱۷

مرکزی (استانهای : اصفهان ویزد ـ کرمان) ۲٫۱۲

شرق (استانهای : خراسان ـ بلوچستان و سیستان) ۹٫۱۲

مساحت و تراکم جمعیت

در سال ۱۳۳۵ (۱۹۵۶) مساحت کل کشور که در حدود ۱۶۴۸۰۰۰ کیلو متر مربع است بنواحی زیر تقسیم شده بود :

شمال و شمال مرکزی (استانهای: مرکزی ـ گیلان ـ مازندران ـ گرگان آذربایجان شرقی) ۲۰٫۵

غربی (استانهای: آذربایجان غربی کردستان ـ کرمانشاه) ۷٫۸

جنوب غربی (استانهای : خوزستان ولرستان ـ فارس وبنادر ۱۶٫۲

مرکزی (استانهای :اصفهان ویزد ـ کرمان) ۲٫۱۲

شرقی (استانهای : خراسان ـ بلوچستان و سیستان) ۲۹٫۹

درسال۱۳۳۵ (۱۹۵۶) تراکم‌جمعیت کشور بطور متوسط ۱۲نفر در هر کیلو متر مربع بود . در سال ۱۳۳۵ در میان کشور های همجوار جمعیت نسبی شوروی ۹ نفر در کیلو متر مربع ـ ترکیه ۳۲ نفر ـ عراق۱۱ نفر ـ عربستان سعودی ۲نفر ـ پاکستان ۸۸ نفر و افغانستان ۱۹ نفر در هر کیلو متر مربع بود . اگر جمعیت نسبی ایران را باجمعیت نسبی‌کشور های همجوار مقایسه کنیم ایران پس از پاکستان و ترکیه و افغانستان در ردیف چهارم قرار میگیرد .

تراکم جمعیت در استانهای مجاور سواحل غربی دریای خزر (گیلان و آذربایجان شرقی) و همچنین استان مرکزی بعلت تمرکزسنگین جمعیت‌در تهران بیش از استانهای دیگر بود . حدمتوسط تراکم جمعیت این سه استان ۳۵ نفر در هر کیلو متر مربع بوده است . استانهائیکه از نظرتراکم در درجه دوم قرار میگیرند عبارتند از : چهار استان مجاور در غرب کشور (آذربایجان غربی ـ لرستان ـ کرمانشاهان ـ خوزستان وکردستان) که بطور متوسط در آنها ۱۹ نفر در هر کیلو متر مربع زندگی میکردند . کمترین رقم تراکم جمعیت در ۴ از نواحی شرقی ایران ومشتمل بر شش استان بود که اراضی‌نسبتا وسیعی از آنها را در صحرای وسیع (لوت و کویر) تشکیل میداد. دراین شش استان تراکم‌جمعیت بطورمتوسط شش نفر در هر کیلو متر مربع بود.

البته ازلحاظ‌تراکم جمعیت‌همانطور که بین حوزه های سر شماری واقع در هر استان اختلاف قابل ملاحظه‌ای وجود داشت در داخل هر حوزه سر شماری نیز بین نقاط مختلف آن اختلاف فاحشی مشاهده میشد .

حوزه های سر شماری که تراکم جمعیت در آنها بیشتر بود بترتیب عبارتند از : تهران (۲۴۳ نفر در هر کیلو متر مربع) ـ بندر پهلوی (۲۰۷ نفر در هر کیلو متر مربع)ـ آبادان (۱۷۱ نفر در هرکیلو متر مربع) و خرمشهر (۱۶۰ نفر در هر کیلو متر مربع) سایر حوزه های سر شماری که کاهی شهر های بزرگتری را در بر داشتند معمولا دارای دهات کم جمعیت تری‌بودندبطوریکه حدمتوسط تراکم جمعیت آنها پائین تر ازرقمی بود که در حوزه های فوق‌الذکر آمده است .

باستثنای حوزه سر شماری جاسك ۱۰ حوزه سر شماری دیگر که دارای کمترین تراکم جمعیت بودند همگی مجاور صحاری مرکزی قرار داشتندو کمتراز ۳ نفر در هر کیلو متر مربع در آنها زندگی میکردند این ده حوزه بترتیب تراکم جمعیت عبارتند از .

طبس	۰/۶	نفر
نائین	۰٫۸	نفر
زاهدان	۱٫۱	نفر
شاهرود	۱٫۵	نفر
بیرجند	۱٫۷	نفر
سراوان	۱٫۸	نفر
ایرانشهر	۱٫۹	نفر
زرند کرمان	۱٫۹	نفر
جاسك	۲٫۰	نفر
اردستان	۲٫۳	نفر
سبزواران	۲٫۵	نفر

توزیع جنسیت

در کل کشور تقریبا ۱۰۴ مرد در برابر هرصد نفر زن قرار داشت در استانهای گیلان و خوزستان ولرستان در حدود ۱۰۰ نفر مرد در مقابل هر صد نفر زن وجود داشت ودر استان مرکزی این رقم به ۱۰۹ نفر میرسید. رقم اخیر نشان میدهد که بسیاری‌از مردان از شهرستانها بتهران روی آورده‌اند بطوری که در تهران در مقابل هر صد نفر زن ۱۱۲ نفر مرد قرار داشت در حوزه های سرشماری نیز البته اختلاف قابل ملاحظه‌ای از لحاظ نسبت تعداد مرد به زن وجود داشت .

سکنه شهر نشین وده نشین

در آبانماه ۱۳۳۵ (نوامبر ۱۹۵۶) در کل کشور ۱۸۶ نقطه وجودداشت که هر یك بیش از پنج هزار نفر جمعیت داشت و می توان آن نقاط را (شهر) نامید .تقریبا یك ثلث از جمعیت کشور (۳۱/۴ در صد) دراین ۱۸۶ نقطه اقامت داشتند و شهر ـ نشین محسوب میگردیدند . نسبت سکنه شهر نشین کل کشور در استان مرکزی بیش از سایراستانها بود.

بعبارت دیگر ۳۰ در صد ازکل جمعیت شهر نشین کشور دراستان مرکزی وجود دارد واین امر فقط بعلت وجود شهر تهران در این‌استان است که خود به تنهائی ۲۵ درصد از سکنه شهر نشین کل کشور را تشکیل می داد . قسمت اعظم بقیه جمعیت شهر نشین بترتیب دراستان خوزستان و لرستان (۳۱ در صد)ـ اصفهان و یزد (۱۰ در صد) ـ آذربایجان شرقی (۹ در صد)اقامت داشتندو استانهائیکه‌در آنهاجمعیت شهر نشین قلیل بود عبارت بودند از :

بلوچستان و سیستان (۱در صد) کردستان (۱ در صد) ـ کرمان (۲ در صد) آذربایجان غربی (۳در صد) . با آنکه استان مرکزی از نظر جمعیت شهر نشین و نسبت شهر نشینان در بین استان های دیگر رتبه‌اول‌را حائزبود مع‌الوصف از نظر (تعداد شهر) در ردیف ششم قرار داشت و در این مورد بطوری که در جدول زیر مشاهده میشود تعداد شهر های آن با تعداد شهر های خراسان و کرمانشاه مساوی ناتمام بود.

در هر کیلو متر مربع	
در هر کیلو متر مربع	
در هر کیلو متر مربع	
در هر کیلو متر مربع	
در هر کیلو متر مربع	
در هر کیلو متر مربع	
درهرکیلو متر مربع	
درهرکیلو متر مربع	
درهرکیلو متر مربع	
درهرکیلو متر مربع	
درهرکیلو متر مربع	

نمایندہ شیروخورشید بدفاتر ثبت معرفی میشود

آقای فاضل مدیر کل ثبت اظهار داشت چون جمعیت مرکزی شیرو خورشید سرخ تقاضا نموده بود برای اطمینان از پرداخت حق شیرو خورشید نماینده آن جمعیت در هر شهرستان بدفاتر اسناد رسمی مراجعه نماید و درآمد حاصله بنام شیرو خورشید سرخ را موردرسیدگی قرار دهد بکلیه ادارات ثبت در کشور بخشنامه شد درمواردیکه شیرو خورشید سرخ محل نمایندهٔ قانونی خود را معرفی مینماید نمایندهٔ مزبور بدفاتر اسناد رسمی معرفی شود تا برای رسیدگی به صحت پرداخت درآمد شیرو خورشید سرخ با نمایندهٔ آن موسسه تشریك مساعی شود ضمنا بادارات ثبت شهرستانها اعلام گردید بابازرسی دقیق اقدام شود تا درآمد شیرو خورشید سرخ مرتبا وصول و بدون تاخیر پرداخت گردد .

ورود

*آقای دکتر مصطفی علم رئیس قسمت صنعتی سازمان برنامه از رم .

*آقای صدرالدین قائمی مهندس کارخانه برق تهران از پاریس .

*آقای علی‌اصغر محسنی عراقی وکیل دادگستری از اروپا .

*آقای امیرمنصور شهیدی رئیس دائره فرودگاه گمرك‌مهرآباد ازتل‌اویو

*آقای غلامرضا نیك‌پی کارمند شرکت ملی نفت از رانگون

* آقای مهندس علی‌اکبری از امریکا .

خروج

*آقای دکترباقر عاملی رئیس‌شعبه ۱۲ دیوانعالی کشور برای شرکت در کنفرانس حقوق بشربه‌ژلاند جدید .

ارمغان

ویژه فضلاء و سخن سنجان

شماره نهم از دوره بیست‌و نهم که گلی دیگر از گلزار ادب فارسی است فردامنتشر میگردد. ادبـاء ، شعـرا، نویسندگان و دانش پژوهان، را بمطالعه آن‌دعوت‌مینمائیم . تکفروشی روزنامه فروشها و کتابخانه ابن سینا.

انجمن ادبی حکیم نظامی

دربارهٔ برنامه‌های وزارت‌کار
مدیرکل وزارت‌کار توضیحاتی بخبرنگاران داد

بعدازظهر دیروز آقای مهندس کیا مدیرکل وزارت کار دریك مصاحبه مطبوعاتی مطالبی پیرامون اقدامات اخیر وزارت کار و برنامه آینده آن‌وزارت‌خانه در اختیار خبرنگاران جراید گذاشت.

آقای مهندس کیا گفت: وزارت کار مسئول قانون کار است که پایه آن براساس‌تامین عدالت اجتماعی است وبموازات اجرای این‌قانون کار مسائل‌دیگری پیش می‌آید که بنوبه خود در خورتوجه‌بوده وبایستی آنهارا یکی پس‌از دیگری حل نمود تاتامین اجتماعی افراد بمعنای‌واقعی تضمین شده باشد .

نامبرده سپس در مورد جلوگیری از اشتغال بکاراطفال کمتراز ۱۲سال اشاره نمود وگفت :وزارت کار درنظر دارد باکمك سازمانهای خیریه بخانواده‌هائی که توسط اینگونه اطفال اداره میشوند کمك‌نماید. باتاسیس اندرزگاه جنوب تهران که مقدمات افتتاح آن فراهم شده‌است اقدامات مربوطه به‌مددکاران توسعه خواهد یافت وحتی‌کلاسهائی‌برای آموزش‌فن آشپزی وخیاطی برای خانواده کارگران تشکیل شده‌است آنگاه آقای مهندس کیا در مورد اقدامات اخیر وزارت کار در تهیه وتامین مسکن برای کارگران و همچنین توسعه درمانگاه‌ها و مراکز بهداشتی وسازمان بیمه‌های اجتماعی و امور ورزش و تفریحات سالم کارگران مطالبی بیان داشت.

از توقف اتومبیلها در خیابانها جلوگیری میشود

امروز شهرداری تهران از شهربانی کل کشور درخواست کرد تا مامورین شب‌ها از توقف اتومبیلها در خیابانهای شهر جلوگیری نمایند . مقامات شهرداری میگویند که صاحبان اتومبیلها شب‌ها وسائط نقلیه خودرا در مقابل خانه خود متوقف میسازند و این امر مانع از کار مامورین شهرداری مبنی بر رفتو روب خیابانها میشود بعدازاین مامورین از توقف اتومبیلها بتقاضای شهرداری جلوگیری خواهندکرد و دراین‌نامه از مردم تهران تقاضا شده تا اتومبیلهای خودرا در کاراژها و توقفگاهها متوقف سازند .

کنسرسیوم تولید و توزیع مصالح ساختمانی تشکیل میشود

صنف فخار طی یك دعوت عمومی تشکیل کنسرسیوم را اعلام میکند

امروز اطلاع حاصل شدکه اتحادیه صنف فخار دعوتی از صاحبان کارخانه‌های آجرسازی تهران بعمل آورده است تابه تشکیل کنسرسیوم تولید وتوزیع مصالح ساختمانی رای بدهند .

براثر افزایش تعداد کوره هاقیمت آجر تنزل یافته واشکالاتی‌بوجود آمده است چندی پیش ازطرف اتحادیه ازصاحبان کوره ها درخواست‌شدتا ازتولید اضافی آجر که‌موجب خرابی بازار میگردد خودداری نمایند .

کنسرسیوم

اتحادیه صنف‌فخار درنظر داردباشرکت عموم صاحبان کوره هایك کنسرسیومی تشکیل‌دهد وچون اکثریت اعضای‌اتحادیه با این فکرموافق هستند در صورت عدم‌شرکت عده‌ای دراین کنسرسیوم خواه ناخواه سیاست اقتصادی کنسرسیوم موجب پیوستن مخالفین نیزباین شرکت‌خواهد شد

طرز کار

کنسرسیوم تولید وتوزیع مصالح ساختمانی فقط بفروش مصالح‌اقدام خواهدکرد و بازارهای فروش رادردست‌خواهد گرفت وپس‌از فروش آجر بخریدار از نزدیکترین کارخانه حواله خواهد داد .کارخانجات تولید خودرا بانظر کنسرسیوم تنظیم‌نموده وفقط درمقابل حواله اتحادیه آجر فروخته خواهد شد .

دعوت عمومی

اتحادیه صنف فخار ازعموم کارخانه‌های آجرسازی دعوت کرده‌است تاعصر روزچهارشنبه ازساعت پنج‌تاهشت بعداز ظهر برای اتخاذ تصمیم کلی‌دراین مورد در محل اتحادیه واقع‌در خیابان فردوسی حضوربهمرسانند ودرصورت عدم شرکت دراین جلسه بعدا اجازه شرکت درکنسرسیوم‌بآنان داده نخواهد شد .

چرا آب یخچالهای طبیعی را رنك میکنند
این سلسله مقالات بشما پاسخ میدهند

در گودال یخچالهای‌خانی‌آبادرخت‌میشویند

درشماره گذشته نامه‌رسمی شهردار تهران دراین ستون به‌چاپ رسید بانضمام نامه شهردار اداره یخ‌شهرداری تهران در یك شیشه نمونه‌ای از آب یخچالهای جنوب‌تهران راکه درخانی‌آباد واقع‌است‌ارسال داشت آب این‌شیشه کاملامتعفن است ورنك سیاهی‌دارد برروی‌شیشه نوشته‌اند که این‌آب آلوده بکثافت است .وسپس اضافه شده که‌اگر اشتباه نشود میتوان محتوی شیشه را کثافتی آلوده به‌آب نام نهاد.

ماموربن اداره آب ویخ شهرداری میگویند که یخچالهای‌جنوب تهران درخانی‌آباد و شهباز از مجاری فاضل آب خیابانهای شهر آب میگیرند این مسئله در عین‌حال از این نقطه نظرحائز اهمیت است که صاحبان این قبیل یخچال‌ها چطور توانسته‌اند خودرا راضی سازندکه باتهیه یخ‌از آب آلوده بهداشت و سلامتی ساکنین یك شهر را به‌خطر اندازند. درهرحال اقدام شهرداری دراین مورد بسیار قابل توجه است زیرا بستن یخ‌ازآب آلوده‌بطور قطع موجب شیوع امراض عفونی و خطرناکی خواهد شد و هرگز یك انسان نباید موجباتی فراهم آورد که عده‌ای از همنوعان خود بامخاطراتی روبرو گردند.

درگودالهای برخی از یخچالهای طبیعی کهنه و رخت میشویند ماموربن رنك‌کارکه مامور رنك آمیزی آب این یخچالها بودند براثر مشاهده این اوضاع و احوال گزارشاتی بشهرداری داده‌اند این‌ماموربن درظرف‌مدتی که مشغول رنك‌آمیزی بوده‌اند از تعفن آب گودالهابستوه آمده و حتی عده‌ای نیز بیمار شده‌اند.

اکنون رشد اجتماعی مردم به‌پایه‌ای رسیده است که هرگزتمایل بمصرف یخ‌طبیعی نشان نمیدهند برای مصرف کنندگان یخ‌ثابت شده است که مصرف این نوع‌یخ‌موجب بیماری آنان میگردد و چون میزان یخ‌مصنوعی درتهران وحومه همواره بطور فراوان در دسترس عموم‌قرار داردبدین لحاظ عموم مصرف کنندگان اعم از مردم عادی و آب‌بندها خواهندتوانست باندازه مصرف روزانه یخ‌مصنوعی را از شعبات فروش یخ‌تهیه نمایند. این سلسله مقالات همچنان ادامه خواهد یافت ودرشماره های آینده علل وجهاتی که موجب برجای ماندن گودالهای متعفنی بنام یخچال در حومه تهران شده است توجیه‌خواهد شد.

تبریکات

جناب آقای عبدالمجید خان بختیار

موفقیت جنابعالی را در امر انتخابات بیستمین دوره قانونگزاری بنمایندگی مجلس شورای ملی که نهایت آمال و آرزوی دیرین افراد شاهدوست و میهن پرست بختیاری است از صمیم قلب تبریك عرض نموده توفیق‌جنابعالی را در راه خدمت بشاهنشاه و میهن عزیز و ملت‌ایران از درگاه خداوند متعال مسئلت مینمائیم .

از طرف اهالی سه دهستان بختیاری موسی عکاشه ـ امیر حسین عکاشه ـ یداله عکاشه ـ علیرضا اصلانی ـ قباد رحیمی ـ سید محمد حسینی ـ نصراله مرادی ـ غلامعلی عکاشه ـ جعفر قلی فرهمندبرجوای ـ یداله کیانی آ_۴۱۸۴۶

استاد معظم جناب آقای دکتر حمید اعتبار

انتخاب آن‌جناب را بنمایندگی دوره بیستم قانونگزاری مجلس شورای ملی صمیمانه تبریك عرض مینمایم

ارادتمند ـ مرتضی حصیری آ_۳۸۱۴۷

جناب آقای مهندس رحمت‌اله مقدم

انتخاب جنابعالی را بنمایندگی مجلس شورایملی صمیمانه تبریك عرض نموده و موفقیت آنجناب را درراه خدمتگزاری به شاهنشاه معظم از خداوند متعال مسئلت مینماید. **حسین شیخ**

جناب آقای عبداله زنوزی

انتخاب شایسته جنابعالی را بنمایندگی دوره بیستم مجلس شورای ملی‌ازطرف‌زنوزیهای مقیم تهران صمیمانه تبریك عرض توفیق‌آنجناب رادرراه خدمت به‌شاهنشاه معظم ومیهن عزیز از خداوند متعال مسئلت مینمائیم.

محمد آذرمینا ـ سیف‌اله وصالی ـ محمد ناطقی ـ دکتر محمدتقی زنوزی ـ دکتر شاپور سیاه‌پوش ـ حبیب‌اله وصالی ـ دکتربهمن‌سیاه‌پوش ـ دکتر هوشنك سیاه پوش ـ جعفر طالبی

تبریك باهالی غیور آذربایجان

انتخاب جناب آقای کریم اهری بنمایندگی مجلس شورای ملی موجب مسرت قاطبه اهالی آذربایجان بوده و مخصوصا حسن انتخاب این شخصیت متدین و شاهدوست ووطن‌پرست و شریف را باهالی کلیبر تبریك عرض مینمائیم .

عنبری ابوالفضل ـ قاضی وکیلی ـ حسن امیر احمدی ـ غلامعلی حکیمی ـ اسداله مقبولی ـ عسگر سیفی زاده

جناب آقای کریم اهری

انتخاب جنابعالی را بنمایندگی دوره بیستم قانون‌گزاری تبریك عرض و موفقیت جنابعالی را خواهانیم.

عنبری ابوالفضل ـ قاضی وکیلی ـ حسن امیراحمدی ـ اصغر خلفی ـ عسگر سیفی زاده ـ غلامعلی حکیمی ـ اسداله مقبولی

آگهی از زنجان
جناب آقای مهندس عبداله والا نماینده محترم مجلس شورای ملی

بانهایت مسرت انتخاب شایسته آنجناب را بنمایندگی مجلس شورای ملی تبریك عرض می‌نمائیم . جای بسی خوشوقتی است که اهالی خلخال بااستفاده از آزادی انتخابات توانستند نماینده‌واقعی‌خودشان را بعداز مدتها محرومیت انتخاب نمایند . امیدواریم همواره در راه خدمت بشاهنشاه محبوب و میهن عزیز موفق باشید .

مقدم ـ امیری ـ سعدلولیا ـ سعدلو ـ طاهریان ـ حسن امیر مقدم ـ اسداله‌امیر مقدم ـ محمد امیری ـ عباس امیر مقدم ـ پرویزامیری ـ جمشید امیر مقدم ـ محمود طباطبائی ـ قدرت مهدوی ـ اردشیرسعدلولیا ـ شجاعی ـ سعدلو

مردم بندر پهلوی که از بدو شروع انتخابات علاقمندی خودرا به‌سرکار سرهنك طیفوری کاندیدای‌منفرد وطن‌پرست و شاه دوست ابراز داشته اند در نهایت جدیت و افتخار برای پیروزی ایشان کوشا میباشند . آ_۴۱۹۷۶

رشد مردم هر محل به قضاوت های آنها در باره مسائل مختلف و خصوصا تصمیماتی که درباره امور اجتماعی وملی اتخاذ می کنند ارتباط نزدیك دارد عشایر و مردم غیور خرمشهر و شادکان با ابراز تمایل خود به انتخاب **آقای محمد کارون** بنمایندگی بیستمین دوره مجلس شورایملی نشان دادند که مردمی بیدار . زنده وعلاقمند بسرنوشت خود می باشند . د ـود باهالی خرمشهر و شادکان که با اظهار علاقه نسبت بانتخاب آقای محمد کارون آگاهی اجتماعی وسیاسی خود را بمنصه ظهور رسانیدند . **محسن کریم خانی**

آگهی مناقصه

بنگاه شیمیائی وابسته بوزارت کشاورزی مقدار یکصدتن گوگرد کلوخه بادرجه خلوص حداقل ۹۸٪ درصد تحویل کارخانجات‌شیمیائی کرج راطبق شرایط مناقصه موجود در دفتر بنگاه‌واقع‌درخیابان‌شاهرضا شرقی بین پل‌چوبی و کوچه درختی از طریق مناقصه خریداری مینماید.

مدت تحویل از تاریخ انعقاد پیمان سه‌ماه و سپرده برای شرکت در مناقصه سی‌هزار ریال میباشد شرکت کنندگان میتوانند بااخذ برك شرایط مناقصه وامضای آن پیشنهادات خودشانرا تاآخر وقت اداری روز شنبه ۶اسفند ماه ۳۹ بدفتر بنگاه تسلیم و رسید دریافت دارند.

پیشنهادات واصله در ساعت ده صبح روز یکشنبه ۷اسفندماه ۳۹ باز وخوانده خوا هدشد.

حضور پیشنهاد دهندگان درجلسه آزاد و بنگاه در رد یاقبول یك یاکلیه پیشنهادات مختار است **بنگاه‌شیمیائی**

۱ـ۲ آ_۴۰۸۸۸

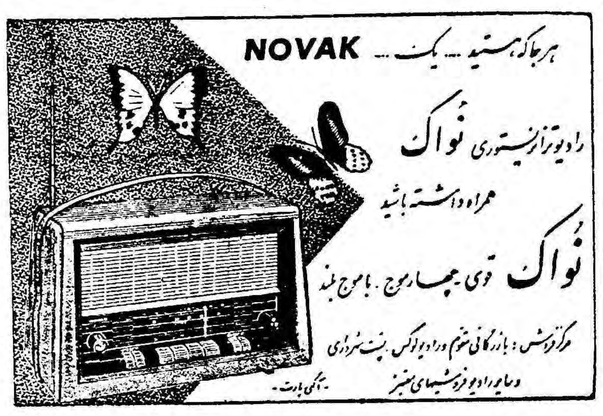

اهالی‌وعشایر دلیرمرزنشین‌خرمشهر وشادکان به آقای محمد کارون نماینده حقیقی خود رای میدهند

هیچوقت نمیشودکه عشقی گناه آلود پایانی همیشگی وابدی داشته باشد

از فردا سینما چارلی صبح در کیم‌نواك ـ کرك داگلاس وقت ملاقات بیگانه ایم درشاهکار بزرك وعمیق عشقی سال

سینماسکوپ ـ رنگی دوبله بفارسی

اطلاعات

دوشنبه بیستم شعبان‌المعظم ۱۳۸۰ـ ششم فوریه۱۹۶۱

سال سی‌وپنجم ـ شماره ۱۰۴۲۸

شاهنشاه وملکه درآبعلی

مقارن ظهر امروز شاهنشاه و علیاحضرت فرح پهلوی برای یك استراحت کوتاه چند روزه و ورزش‌اسکی به آبعلی عزیمت فرمودند .

پاسخ رئیس جمهوری امریکا به پیام تبریك شاهنشاه

ساعت چهار بعد از ظهر امروز متن پاسخ رئیس جمهوری امریکا به پیام تبریك اعلیحضرت همایونی در تهران و واشنگتن منتشر گردید متن پیام از اینقرار است :

اعلیحضرت همایون شاهنشاه

از پیام محبت آمیز شاد باش اعلیحضرت شاهنشاه بمناسبت احراز مقام ریاست جمهوری بی نهایت متشکرم و بتوسعه استحکام معاضدت و دوستی متقابلی که مناسبات ما دو ملت را متمایز کرده‌است با علاقه‌نگریسته ودراین اهتمام‌مشترك‌بدرایت‌و بصیرت و بایمان و اعتقاد شاهنشاه‌بمرام‌صلح مستحضرم .

جان . ف . کندی

رئیس هیئت ایران درکنفرانس آسیا وخاوردور

طبق تصویب نامه هیئت وزیران آقای حسنعلی منصور دبیر کل شورایعالی اقتصاد در کنفرانس اقتصادی آسیا و کشور های خاور دور که در ماه اسفند در دهلی نو تشکیل میشود ریاست هیئت نمایندگی ایران را خواهد داشت .

دانشکده‌های کشاورزی ودامپزشکی ازفردادروس خودرا آغاز خواهندکرد

درآخر وقت امروز سخنگوی دانشگاه اطلاع دادکه از فردا کلاسهای دانشکده کشاورزی ودامپزشکی دروس خودرا آغاز خواهند کرد و بقیه‌کلاس های دانشکده‌ها نیز بعدا باز خواهد شد .

نماینده دائمی وزیر خارجه آلمان غربی بتهران می‌آید

همانطور که درشماره دیروزاطلاع دادیم درساعت پنج‌ونیم بعدازظهر فردا یك هیئت آلمانی تحت ریاست آقای «فون‌مرکاتز» نماینده دائمی وزیر خارجه آلمان واردتهران خواهد شد وهمراه این‌هیئت ۱۳نفر از روزنامه نگاران برجسته آلمانی می‌باشند.

فرداشب ضیافتی بشام به‌افتخار این هیئت داده می‌شود و هیئت مزبور پیش‌از ظهر روز چهارشنبه تهران راترك خواهد گفت.

دکتربقائی طبق قرار بازپرس نظامی بازداشت شد

خبرنگار ما اطلاع میدهد که آقای دکتر مظفربقائی کرمانی‌طبق قراربازپرس نظامی بعدازظهر دیروز بازداشت گردید. این توقیف‌مربوط به‌پرونده‌ایست که آقای دکتر بقائی در دادرسی ارتش دارد . بموجب این پرونده متهم تحت تعقیب قرار دارد و تعهد سپرده که از حوزه‌قضائی تهران بدون کسب اجازه ازبازپرس خارج نشود لیکن دیروز به‌بازپرس نظامی اطلاع رسیدکه آقای دکتربقائی بدون‌کسب اجازه برخلاف تعهد از حوزه قضائی تهران خارج شده و بکرمان رفته است وبهمین جهت بدستور بازپرس نظامی بازداشت گردید.

حراج سالیانه کشباف منصفی

بایك ابتکار جدید از روز پنجشنبه بیستم بهمن شروع میشود، به آگهی بعدی ماتوجه فرمائید

استخدام میشود

شرکت سهامی عمر بیك نفر ماشین نویس‌فارسی ولاتین برای عصرها احتیاج دارد **داوطلبین به شرکت عمر خیابان سعدی جنب بانك ایران وژاپن ساختمان نمازی مراجعه نمایند تلفن ۳۰۴۶۴۴**

اطلاعیه سوپر مارکت

شعبه سوپر مارکت در میدان بهارستان افتتاح اجناس خواربار ـ عطاری ـ لبنیات ـ مرغ و ماهی و میوه بقیمت مرکز سوپرمارکت چهارراه پهلوی در دسترس مشتریان محترم میباشد . آ ـ ۴۲۰۵۰

تابلوی برقی اطلاعات

که بواسطه نواقص فنی مدتی تعطیل بود مجددا ازروز پنجشنبه بیستم بهمن ماه شروع بکار خواهدکرد.
برای دادن آگهی و کسب اطلاعات با تلفن‌های شماره ۳۹۲۹۳ـ۳۰۴۵۹۲ـ۳۰۴۵۹۳ مذاکره فرمائید .

تلفن کارخانه مبل سازی دقت واقع در خیابان آمل‌از ۳۴۷۴۰ به ۷۲۳۰۸ تبدیل یافته.
۱ـ۳ آ ـ ۳۷۹۱۱

سالنامه ۱۳۴۰ دنیا

بضمیمه تقویم بغلی جلد پلاستیك
ویك مقاله بسیار مهم سیاسی از: دکترعلی‌امینی
آ ـ ۴۱۹۷۴

جدول منتخبین دوره بیستم

ونسبت آنها تاساعت چهار بعدازظهر امروز

ملیون	مردم	منفردین
۵۸	۵۳	۲۰

نمایندگانی‌که طی ۲۴ ساعت اخیرانتخاب شده‌اند:
مردم‌ـ۵۳ـآقای دکترمحمددفتری‌از کنگاور

ابلاغ انتظار خدمت سی‌تن از پزشکان لغو شد

شب گذشته در فرودگاه مهرآباد آقای وزیر بهداری به‌پیشنهاد آقای دکتر ناوی مدیر کل وزارت بهداری ابلاغ انتظار خدمت سی‌نفر از پزشکان را که قبلا منتظر خدمت شده‌بودند لغو کرد و قرار شد مجددا سرکار شان حاضر شوند .

آقای دکتر ناوی دراین باره بخبرنگار ما گفت : در امر مبارزه‌با وبا تعداد زیادی از پزشکان وزارت بهداری مامور پیشگیری از این مرض در مرز ایران و افغانستان بودند و چون امر مبارزه با وبا را باید یك جهاد مقدس قلمداد کرد ، تعدادی از پزشکان که دراین امر کوتاهی کرده بودند بدستور وزیر بهداری منتظرخدمت شدند ، آقای دکتر ناوی افزود چون وزارت بهداری با مجاهدت بسیار در جلوگیری از ورود وبا بایران موفق شد و پزشکان منتظرخدمت نیز در ناراحتی بسر میبردند آقای وزیر بهداری‌دستور داد بغیر از کسانیکه‌سوءاستفاده مالی کرده بودند بقیه بخشیده شده مجددا مشغول کار شوند .

تعداد اتومبیلهای سرویس وزارتخانه‌ها تعیین شد

درتعقیب تصمیمات قبلی راجع باتومبیلهای‌دولتی شورایعالی‌معاونین وزارتخانه هاتعداد اتومبیل های سرویس سازمانهای دولتی رابرای هروزارتخانه تعیین کرد بهمین‌علت وزارت دارائی بکلیه وزارتخانه ها وادارات وشرکتهای دولتی و پیشکاریهای دارائی اطلاع داد که تحویل بنزین به اتومبیل های سرویس وادامهٔ کار آنها بلااشکال است اتومبیل سرویس مطلقا ازنوع جیپ وجیپ‌استیشن‌وانت و اتوبوس وکامیون و بطور کلی اتومبیل های غیرسواری خواهد بود.

همچنین اتومبیلهائیکه دفترچه واگذاری آن صادر وبصاحبان مشاغل مربوطه تسلیم گردیده‌است میتوانند بمیزان مقرر درتصویب نامه از بنزین استفاده نمایند.

چون طبق تصویبنامه به آقایان معاونین وزارتخانه ها اتومبیل‌شش سیلندر تحویل میگردد و اکثرادر حال حاضر از اتومبیل هشت‌سیلندر استفاده مینمایند بنابراین آقایان نامبرده میتوانند تاتحویل اتومبیل شش سیلندر برمبنای تصویبنامه از اتومبیلهای فعلی بعنوان سرویس استفاده نموده کوپن بنزین برای مصرف اتومبیل دریافت دارند . البته اتومبیلهای مذکور با نمره شخصی شهربانی رفت‌وآمدخواهند کرد.

از روز اول اسفندماه ۱۳۳۹فقط اتومبیل های سرویس آنهم با شرایط‌خاصی میتوانند با داشتن نمره نیم‌پرچم دولتی وگلگیر های قسمت جلوکه سفید خواهندبود در شهر وحومه رفت‌وآمد کنند

بنگاه خاور نزدیك باطلاع مدعوین محترم میرساند

که مجلس معارفه که قرار بود بعداز ظهر روز سه شنبه ۱۸بهمن ماه جاری بمناسبت ورود آقای دکتر جان اس . بادو رئیس کل بنگاه خاور نزدیك در باشگاه دانشگاه منعقد گردد بواسطه تعطیل دانشگاه موقوف گردید .

آگهی فروش محصولات اضافی وفرعی کارخانه شیمیائی آب تهران

سازمان آب تهران محصولات اضافی و فرعی کارخانه شیمیائی خودرا واقع در میدان جلالیه بشرح زیر و ببهای نازل بفروش میرساند .

۱ـ اسید کلریدریك غلیظ خالص بدون مواد خارجی
۲ـ سود محرق (کستیك) جامد۹۸ تا۹۹ر. در بشکه بدون احتساب بهای ظرف
۳ـ کلرمایع در ظرفهای فولادی جهت تصفیه میکربی آب آشامیدنی
۴ـ آب ژاول ـ کلوردوشو
۵ـ اسید سولفوریك ۷۰ تا ۷۵ر.
۶ـ آب کلر

برای کسب اطلاع بیشتر خواهشمند است بدفتر کارخانه شیمیائی ویادفتر اداره فنی سازمان واقع درشرق میدان جلالیه مراجعه فرمایند. تلفن‌های ۱۹ـ۶۹۸۱۱ نیز به سئوالات شما پاسخ خواهند داد . سازمان آب تهران

استخدام پرستار کارآموز

شرکت ملی نفت ایران عده‌ای دوشیزه برای تحصیل و کار آموزی در آموزشگاه عالی پرستاری آبادان استخدام مینمایدمشروط براینکه :

۱ـلااقل دارای دیپلم ششم طبیعی یاریاضی باشند .
۲ـمتولد سالهای ۱۳۱۳ تاپایان ۱۳۲۱ باشند .
۳ـصحت مزاج آنان از طرف بهداری شرکت ملی نفت ایران گواهی شود .
۴ـدرآزمایش هوش و زبان انگلیسی و مصاحبه موفق گردند.

کار آموزان در محل شبانه روزی پرستاران سکونت خواهندنمود و دردوره تحصیل و کار آموزی حقوق کافی دریافت خواهند کرد .

دوره تحصیلی و کار آموزی در آموزشگاه عالی پرستاری‌آبادان سه‌سال است. در پایان‌دوره کار آموزی چنانچه از عهده امتحان‌نهائی برآیند از طرف وزارت فرهنگ بدریافت گواهینامه پرستاری که‌معادل لیسانس می‌باشد نائل خواهند گردید و در بهداری شرکت ملی نفت ایران به‌خدمت ادامه خواهند داد .

داوطلبان میتوانند از این تاریخ‌تاپایان روز بیست و پنجم بهمن‌ماه ۱۳۳۹ برای ثبت نام بادردست داشتن اصل مدرك تحصیلی چهار برگ رونوشت گواهی شده شناسنامه و شش قطعه عکس ۴در۶ بین ساعت ۹صبح الی ۲ بعد از ظهر به اداره روابط کارکنان شرکت ملی نفت ایران واقع در خیابان پهلوی نزدیك بلوار کرج مراجعه نمایند .
آ ـ ۴۱۴۰۸ ۱ـ۴

رؤسای جدید فدراسیونهای ورزشی

سپهبد افخمی

منوچهر فراگزلو

سرهنك وثیق

ایزد پناه

گیلانپور

شاهمیر

امروز از طرف اداره انتشارات‌و تبلیغات سازمان تندرستی جوانان و تربیت بدنی ایران صورت اسامی روسای جدید فدراسیونهای مختلف ورزشی باین شرح اعلام گردید .

فیلیکس آقایان رئیس فدراسیون اسکی . تیمسار سرتیپ امجدی رئیس فدراسیون وزنه برداری ـ امیر علائی رئیس فدراسیون بکس ، پرفسور عدل رئیس فدراسیون‌پزشکی حاجبی رئیس فدراسیون تنیس و پینگ پنگ ، تیمسار سرتیپ موحد رئیس فدراسیون تیراندازی‌مهندس والا رئیس فدراسیون ژیمناستیك . دکتر عصار رئیس فدراسیون شطرنج مهندس خبیری رئیس فدراسیون فوتبال شوارب رئیس فدراسیون کرو لالها ضمنا آقایان احمد ایزد پناه بریاست فدراسیون دو و میدانی منوچهر قره گزلو رئیس قبلی فدراسیون دو و میدانی کشور به ریاست فدراسیون کشتی ، تیمسار سپهبد افخمی بریاست فدراسیون های چوگان و سوار کاری امیرامین بریاست فدراسیونهای والیبال و بسکتبال .شاهمیربریاست فدراسیون شنا ، گیلانپور بریاست فدراسیون کوهنوردی سرکارسرهنگ وثیق‌رئیس اداره راهنمائی و رانندگی بریاست فدراسیون دوچرخه سواری . ناو سروان ابوالفتح اردلان بریاست ـ فدراسیون قایق رانی کشور منصوب شدند در انتصابات جدید فدراسیون های سوار کاری و بسکتبال دو ـ فدراسیون مجزا به فدراسیونهای چوگان و والیبال پیوستند و نظر باینکه در شمال و جنوب ایران‌وسائل برای قایق رانی موجود بود یك فدراسیون جدید بنام فدراسیون قایقرانی کشور به فدراسیون های ورزشی افزوده شد .

در گذشته ۲۰ فدراسیون ورزشی وجود داشت با کم شدن فدراسیون های بسکتبال و سوار کاری و افزوده شدن فدراسیون قایقرانی اکنون۱۹ فدراسیون ورزشی در کشور بفعالیت مشغول خواهد بود .

فوتبالیستهای عراق ایران راترك کردند

سرپرست فوتبالیستها موقع حرکت گفت: میهمان نوازی ایرانیها نشان دادکه‌روابط دوستی بین ایران و عراق تاچه حد مستحکم است

خبرنگار مادر آبادان تلفنی‌اطلاع داد دیروز هیئت رجال وورزشکاران عراقی پس‌از مراجعت از جزیرهٔ خارك در حالیکه آقای علی ناصر فیلی رئیس ادارهٔ روابط شرکت‌ملی نفت نیز همراه آنان بودواردآبادان شدند و بمحل اقامت خود در ساختمان گمرك رفتند.

درحدود ساعت چهار بعدازظهر اعضای هیئت رجال وورزشکاران عراقی باتفاق آقای امیر عبدالکریم کنسول عراق در خوزستان درحالی که هزاران نفر آنهارا مشایعت می کرد باسکله سنتاب‌خرمشهر رفتند تااز آنجا باکشتی عراقی «ثوره»عازم بصره شوند.

ژنرال مزهرالشاوی فرمانده کل بنادر عراق وسرپرست هیئت رجال وورزشکاران عراقی در اسکله سنتاب بار دیگر بیانات‌مشروحی پیرامون دوستی ایران و عراق‌ایراد کرد واظهار داشت نمیدانم به چه ترتیب بتوانم جبران اینهمه مهمان نوازی برادران عزیز ایرانی‌رابنمایم ضیافتهای متعددی که در این‌چند روز توقف مادر خوزستان از طرف شهرداران آبادان و خرمشهر ، شرکت ملی نفت ، رئیس کل‌بنادر، نیروی دریائی وگمرك خرمشهر به افتخار مادده شد موجب گردیدکه مابا‌هزاران نفراز مردم ایران‌آشنا شویم . واز مهمان نوازی یکایك این آشنایان و دوستان که هر کدام نماینده مردم ایران هستند بهره‌مند گردیم . این مهمان ـ نوازیهای صمیمانه ایرانیان به ما ثابت‌کرد که همیشه و در همه حال برادری ویگانگی ملت‌و دولت‌ایران وعراق‌مستحکم وپابرجا است .من از روی این اسکله بدشمنان‌ایران وعراق وپاوه‌سرایان اعلام می‌کنم که‌اینهمه استقبال و محبت مردم خوزستان که نماینده مردم تمام ایران میباشند نسبت بما مشت محکمی است که بدهان یاوه ـ سرایان زده‌میشود. این مهمان ـ نوازی‌های ایرانیان از ما ثابت‌کرد که‌ایران وعراق در حکم یك‌روح دردوجسم میباشد و هیچکس نمی تواند بین ملت‌ایران و عراق‌تفرقه بیاندازد.

ژنرال مزهرالشاوی افزود. من شرح محبت‌های برادران ایرانی‌خود رادر کتابی بنام مسافرت هیئت‌رجال وورزشکاران عراقی بایران‌بدوزبان عربی وفارسی منتشر خواهم کرد.

پس‌از بیانات سرپرست هیئت رجال وورزشکاران عراقی اعضای هیئت وارد کشتی عراقی «ثوره» شدند وکشتی بطرف آبهای عراق حرکت کرد. در پیشاپیش کشتی ثوره دوناوچه نیروی دریائی شاهنشاهی وبدنبال آنهم درحدود ۳۵ناوچهٔ کوچك باموتور لنج سریع‌السیر وکرجی‌های بزرك حرکت میکرد دراین موتورلنجها وناوچه‌ها عموم ورزشکاران آبادان‌و خرمشهر در حالیکه پرچمهای‌ایران وعراق رادر دست داشتند مهمانان عراقی را مشایعت میکردند.

عکس بالا (جهانگیر علائی)

فرزند حاج برال اهل شهمیرزاد باتهام استفاده از سند مجعول و معاونت در جعل و سرقت بمبلغ ۳۰۰۰ر ۳ر۶۱۲ ریال از شرکت علاءالدین از طرف بازپرسی شعبه ۲۸دادسرای تهران تحت تعقیب است .و دستور جلب او هم صادر گردیده چون نامبرده متواری است اشخاصیکه‌بتوانندمحل‌اختفای‌اورابا‌ین شرکت‌اطلاع‌دهندبنحویکه منجربه دستگیری جهانگیر علائی بشود این شرکت مبلغ پنجاه هزارریال نقدا باطلاع دهنده خواهدپرداخت. شرکت علاءالدین ـ خیابان نادری روبروی سفارت‌انگلیس تلفن۴۳۰۰۷

زدمو
زد مو ـ ضد موست
زدمو در گرمابه‌ها هم موجوداست
تلفن ۲۸۸۴۶

آخرین خبرها ۲۴ بعدازظهر

مونتگمری میگوید وقوع جنك بعیداست

سردار شهیر انگلیسی عقیده داردکه اکنون غرب جزژنرال دوگل رهبر بزرك دیگری ندارد

لندن ـ ۶ فوریه ـ رویتر ـ فیلد مارشال مونتگمری طی یك مصاحبه تلویزیونی اظهار داشت که احتمال شروع جنگی میان شرق و غرب بعید است ، زیرا وی تصور نمیکند که چین بیش از شوروی بخواهد به ماجراتن در دهد . مونتگمری در باره رهبری جهان غرب گفت که این رهبری باید از طرف آمریکا تامین شود ، لکن در ۸ سال گذشته ، دول غربی بیهوده به آمریکا چشم دوخته بودند . مونتگمری گفت کشور های شرقی دارای عقیده انضباط و رهبری هستند ، در حالی که دنیای غرب ، فاقد ایمان ، وحدت و رهبری نیرومند است . وی گفت در دنیای غرب ، جز ژنرال دو گل ، هیچ مردی را سراغ نداریم‌که بتوان او را یك رهبر بزرك دانست . مارشال شهیر انگلیسی گفت اگر غرب یك رهبر بزرك نداشته باشد ، جدائی و اختلاف ایجاد خواهد شد و بجنك کشانده میشود . . .مونتگمری افزود طی ۲۰ تا۴۰ سال آینده چین در آسیا توسعه خواهد یافت و تا سه سال دیگر بدون‌تردید سلاح اتمی خواهد داشت .

تلفات حوادث آنگولا به ۱۶ نفر رسید

لیسبون ـ ۶ فوریه ـرویتر ـ آخرین گزارشها در مورد حوادث و شورش های «آنگولا» مستعمره آفریقائی پرتقال ، اینستکه تعدادتلفات تاحال به ۱۶ نفر رسیده و تمام نقاط مهم شهر «لوآندا»مرکز این مستعمره ، تحت نظارت و کنترل دقیق نیرو های نظامی و پلیس قرار گرفته است .مقامات پرتقالی عقیده دارند که‌شورشیان میخواسته‌اند همزمان با گرفتن کشتی «سانتا ماریا» دست به اقداماتی بزنند . نکته جالب اینستکه عده‌ای از باز داشت شدگان از سفید پوستان پرتقالی هستند که طبق گزارش مقامات دولتی ، صورت خود را سیاه کرده بودند تا شناخته نشوند .

جاسوس‌انگلیسی درمصر آزاد شد

قاهره ـ۶ فوریه ـ یونایتد پرس ـ امروز رسما اعلام شد که جیمز زارب یکی از اتباع انگلیس که در جریان حوادث کانال به جرم جاسوسی به ده سال زندان محکوم شده بود آزاد شد . آزادی زارت بدنبال بر قراری روابط کامل سیاسی میان انگلیس و مصر و مبادله سفیر میان این دو کشور انجام گردید .

کمك ۳۰۰ میلیون‌دلاری امریکا بلهستان

واشنگتن ـ مقامات رسمی‌امروز در واشنگتن اعلام‌کردند که ایالات متحده و لهستان‌بطور غیر رسمی گفتگوهای مقدماتی خودرا درباره چگونگی مصرف ۳۶۵ میلیون دلار کمك امریکا در راه اجرای «طرح‌های صلح» لهستان آغاز کرده‌اند .

آزمایش برای‌مسافرت بمنظومه شمسی

واشنگتنـ امروز دانشمندان امریکائی یك موشك به‌ماوراء جو پرتاب کردند تاوضع هید روژن مایع را تحت شرایط ماوراء جو ودر حالت نبودن‌قوه جاذبه مطالعه کنند.اگرآزمایش نتایج مثبتی نشان دهد میتوان از ترکیبات هیدروژن مایع برای سوخت موشکهای نیرومند استفاده کرد .در آن صورت موشکها قادر خواهند بودا‌جسام سنگین را به‌کرات منظومه شمسی وماه حمل کنند .

ابراز عنایات شاهانه بدبیر کل و اعضاء حزب‌مردم

از قصر همایونی
پرفسور یحیی عدل دبیر کل حزب مردم
ابراز احساسات صمیمانه شما بمناسبت روز پانزدهم بهمن ماه موجب خشنودی و خرسندی خاطر گردید عنایات و توجهات خاصه‌ما تا بعموم افراد حزب مردم ابلاغ نمائید ـ ۱۵ بهمن ماه ۱۳۳۹ ـ **شاه**

پیشگاه مقدس بندگان اعلیحضرت همایون شاهنشاهی
ارواحنا فداه

عموم اعضا عحزب مردم از اینکه پرورد‌گار توانا در حادثه شوم پانزدهم بهمن وجود مقدس شاهنشاه محبوب را از گزند دشمنان وطن و سوءقصد خائنانه مصون داشته است بی‌نهایت خرسند و شکرگزارند و ضمن تقدیم احساسات پاك و عمیق شاهدوستی امید فراوان دارند که تحت رهبری و راهنمائیهای خردمندانه آن شهریار بزرك بتوانند در خدمت بمیهن توفیق بیشتری حاصل نمایند .

دبیر کل حزب مردم ـ **چاکر** پرفسور یحیی عدل

شرکت‌ملی نفت ایران

انتخاب داوطلب برای تحصیل رشته حسابداری خبره در انگلستان

شرکت ملی نفت ایران در نظر دارد درسال جاری عده معدودی دیپلمه مرد از طریق مسابقه انتخاب و برای تحصیل دررشته حسابداری خبره بانگلستان اعزام نماید .

شرائط شرکت در مسابقه

۱ـدارا بودن دیپلم کامل متوسطه دررشته طبیعی یا ریاضی بامعدل ۱۵ببالا .

۲ـسن ۲۱ سال (متولدین سال ۱۳۱۸ ببعد)

داوطلبان تهران میتوانند تقاضای ثبت نام را از دانشکده‌علوم‌دریافت وپس از تکمیل همراه با مدارك لازم به آن دانشکده برگردانند. داوطلبان شهرستانها میتوانند تقاضانامه را از موسسه ملی روانشناسی صندوق پستی شماره ۷۴۱ تهران بوسیله مکاتبه دریافت نمایند و پس از تکمیل بامدارك لازم بایست سفارشی بهمان نشانی برگردانند . کلیه تقاضا ها باید تاروز ۲۷ بهمن بدانشکده علوم و یا موسسه ملی روانشناسی رسیده باشد . بتقاضا هائیکه بعد از تاریخ فوق برسد ترتیب اثر داده نخواهدشد.

امتحان کتبی روز جمعه پنجم اسفندماه ۱۳۳۹ در دانشکده علوم انجام خواهد شد . کلیه داوطلبانی که ثبت نام‌نموده اند میتوانند با در دست داشتن برگ‌رسید تقاضا نامه برای شرکت در مسابقه در دانشکده علوم حضور بهمرسانند . ۱ـ۲ آ ـ ۴۰۴۵۴

باشگاه انجمن مطبوعات ایران برای پذیرائیهای عموم روزنامه نگاران آماده است

بنا بتصویب هیئت مدیره انجمن مطبوعات ایران از این پس‌باشگاه انجمن برای انجام ضیافتهای کلیه روزنامه نگاران آماده است .

کسانی که مایل به تشکیل میهمانی درباشگاه انجمن باشند باید قبلا تقاضای خودرا بدبیر خانه انجمن مطبوعات ایران ارسال نمایند تا طبق مقررات داخلی باشگاه ترتیب انجام آن داده شود .

«آگهی»

فروش پوست تخم پنبه

بهای فروش پوست تخم پنبه محصول‌کارخانه روغن‌کشی ورامین ازاین تاریخ تااطلاع ثانوی بشرح زیر:
ازیك تا صدتن بقرار هرتن ۱۵۰۰ ریال
واز صدتن ببالا بقرار هرتن ۱۴۰۰ ریال
تحویل در محل کارخانه تعیین و نقدابفروش میرسد.
متقاضیان محترم برای خرید و دریافت حواله مربوطه باداره بازرگانی واقع در خیابان آمل ـ کوچه دقت مراجعه‌فرمایند.
مدیر عامل شرکت ـ مهندس اسمعیل سمیعی
۱ـ۵ آ ـ ۴۱۸۸۶

ما اهالی شاهدوست ومیهن پرست مشکین‌شهر مهندس مجید عدل را نماینده حقیقی خود میدانیم و از ایشان پشتیبانی خواهیم کرد
۱ـ۳ آ ـ ۳۷۷۰۱

نطنز منوچهر ریاحی را میخواهد