معاون دبیرکل اتحادیه عرب درمصاحبه باخبرنگار تهران ژورنال نشریه موسسه اطلاعات گفت :

اعراب روش ایران را در جنگ اعراب واسرائیل تحسین میکنند

تغییر نام خلیج فارس بخلیج عربی کاری است مضحک

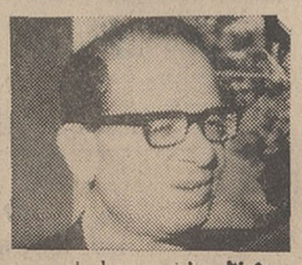

سیدنوفال معاون مصری اتحادیه عرب

مصطفی جعفری

آقای مصطفی جعفری خبرنگار تهران‌ژورنال دیروز با سیدنوفال، معاون مصری‌دبیر کل اتحادیه‌عرب که برای شرکت‌در کنفرانس‌حقوق بشر در راس یك هیئت چهار نفری به تهران آمده است ، مصاحبه‌ای انجام داد که طی آن‌معاون دبیر کل اتحادیه‌عرب پیرامون‌روابط ایران‌و اعراب‌ومساعی‌خاص‌دولت‌ایران‌نسبت بمشکلات و مسائل عربی صحبت کرد ، و مراتب قدردانی و تشکر همگی ملل عرب را از مساعدت‌های باارزش ایران‌ابراز داشت‌و ازجمله درباره تغییرنام خلیج‌فارس به‌خلیج عربی گفت : کاری است مضحك .

بقیه در صفحه چهارم

در جلسه‌امروز کنفرانس حقوق بشر گفته شد :

برای تبعیض نژادی باید مجازات قائل شد

بدون پشتیبانی کشور های توسعه یافته‌اجرای کامل حقوق بشرمیسر نیست

●

نماینده امریکا گفت : معنی حقوق بشر گفتار نیك ، پندار نیك، کردار نیك است

●

نماینده افغانستان گفت بنی‌آدم‌اعضای یکدیگرند که در آفرینش ز یك گوهرند

درصفحات ٦ و ١٧

اطلاعات ١٣٠٤

چهارشنبه ٤ اردیبهشت ٤٧
. . . . . شماره ١٢٥٦٧
. . . . . سال چهل ودوم
. . . . . تکشماره ٤ ریال

٢٠ صفحه

مذاکرات شاهنشاه ومارشال تیتو آغاز شد

* دیشب‌ازطرف‌مارشال‌تیتو وبانو یك میهمانی شام بافتخارشاهنشاه‌وشهبانو ترتیب یافت

* همسر رئیس جمهوری یوگسلاوی از آموزشگاه اشرف‌پهلوی‌بازدید کردند

عصر دیروز دومین دورمذاکرات شاهنشاه آریامهر ومارشال تیتو در کاخ نیاوران انجام پذیرفت و رهبران‌ایران‌ویوگوسلاوی‌پیرامون مسائل مورد علاقه دوکشور وامور مربوط‌به مناسبات بین ایران و

بقیه در صفحه هفدهم

دیشب از طرف حضرت مارشال تیتووبانو به‌افتخارشاهنشاه‌آریامهر وعلیاحضرت شهبانو ضیافتی بشام در کاخ گلستان برپا بود . عکس بالاهنگامی را نشان میدهد که شاهنشاه ومارشال تیتو.علیاحضرت شهبانو وبانو تیتو از سالن بزرك کاخ گلستان به سر میزشام که‌درسالن دیگر کاخ قرارداشت‌تشریف فرما می شوند .

طغیان ارس ، هزاران نفر را تهدید میکند

عصر دیروز سیل شهر تبریز رافرا گرفت وخیابان‌ـ های شهر به صورت رودخانه درآمد

●

آذوقه ساکنین دهات محاصره شده در سیل نزدیك باتمام است

* بجز با هلیکوپتر اطلاع‌از وضع محاصره شدگان سیل وکمك به‌آنها امکان ندارد

برای اطلاع از وضع محاصره شدگان‌سیل‌در «دشت‌زنگنه»ازمرزبانان شوروی استمداد شد

ریزش باران در اغلب نقاط آذربایجان و طغیان رودخانه‌ها همچنان ادامه دارد و سیلاب ناشی‌از طغیان ارس و رودخانه‌های دیگر قسمت زیادی از دهات و مناطق مختلف آذربایجان شرقی و غربی را محاصره کرده‌است. خبرنگاران اعزامی ما بمناطق سیل گرفته و دهات مرزی «دشت زنگنه» ومرز پلدشت که بازحمت و معطلی‌زیاد

بقیه در صفحه هفدهم

درکنفرانس وزیران سنتو :

انگلستان اظهارعلاقه کرد سنتو باید حفظ شود

* امریکا وانگلیس اعلام کردندکه در برابر تجاوزکمونیستی ازاعضای منطقه‌ای سنتو دفاع میکنند

رادیو لندن گفت : ورود ناوگان شوروی به خلیج فارس همزمان‌با تشکیل کنفرانس‌سنتو بسیارقابل توجه است

درصفحه ٢

پیروزی در مسئله نفت

یك موفقیت درخشان

امروز سناتور اشرف احمدی سناتور خوزستان پیرامون مذاکرات نهائی اعضای کنسرسیوم نفت در پیشگاه شاهنشاه و پیروزی بزرك در این مذاکرات‌مطالبی بشرح زیر ایراد نمود :

بقیه در صفحه هفدهم

تاریخ کنکور دانشکده صنعتی (پلی تکنیک) اعلام شد

آگهی کنکور دانشکده صنعتی (پلی‌تکنیك تهران) فردا اعلام می شود . دانشکده صنعتی برای‌نیم سال اول تحصیلی ٤٧ـ ٤٨ دوره مهندسی ١٢٠ نفر دانشجو از بین دارندگان گواهینامه‌ششم متوسطه شعبه ریاضی می پذیرد.

داوطلبان باید تقاضانامه کتبی، فتوکپی گواهینامه سال‌ششم‌ریاضی و یا تائید مدرك تحصیلی ، یك‌برك رونوشت شناسنامه ، سه قطعه عکس برقی و رسید بانکی به‌مبلغ ٥٠٠ ریال بحساب‌شماره ٨١١بانك ملی‌شعبه میدان فردوسی را یکجا باپست سفارشی بدانشکده ارسال دارند .این‌مدارك حداکثر تا پایان وقت‌اداری روز پنجشنبه ٣٠خرداد باید بدانشکده برسد.

کارت ورودی روز یکشنبه نهم تیر ماه در محل دانشکده‌توزیع خواهد شد .

کنکوردانشکده‌صنعتی(پلی‌تکنیك) بترتیب زیر خواهدبود . روز دوشنبه دهم تیر از ساعت ٨ تا١١ صبح ریاضیات (جبر ـمثلثات ـ حساب هندسه،مخروطات‌وترسیمی) روز سه‌شنبه ١١ تیر ماه از ساعت ٨تا ١١ صبح مکانیك ، فیزیك و شیمی .

داوطلبان پس از قبول درکنکور بایدعلاوه‌برمدارك‌لازم‌مبلغ١٠ هزار ریال‌بابت استهلاك ماشین آلات و هزینه عملیات کارگاهی و آزمایشگاهی وهزارریال بابت‌وجوه ورزشی بپردازند وثبت‌نام‌نمایند.

اولین نقطه مسکونی از منطقه وسیعی که‌درمحاصره سیل وطغیان ارس میباشد بخش مرزی«پلدشت» است . این‌بخش آنچنان درمحاصره سیلاب میباشد که‌رفت‌و آمد به‌آن بجز با اسب و قاطر امکان پذیر نمیباشد . سیلاب بارتفاع بیش از یکمتر اطراف‌این منطقه را فرا گرفته و قسمتی از خانه‌ها ویران شده است .

در این عکس دریای عظیمی از سیلاب که اطراف بخش پلدشت‌را گرفته بخوبی مشخص میباشد .

برنامه تلویزیون ها

امروز درصفحه چهارم چاپ شده‌است

برای جلوگیری از ورود وبا به ایران

به‌بهداری شرق کشور آماده‌باش داده شد

* بااستقرار١٦٨کیپ‌بهداشتی در مرز کشور خط‌زنجیر قرنطینه دایر شد

برای جلوگیری از بیماری‌وباکه درپاکستان شیوع دارد ، از امروز مقررات قرنطینه‌در نقاط مرزی‌ایران وپاکستان اجراء گردید . تاکنون یازده پست ثابت‌قرنطینه در دوراهی کرمان‌ـ مشهد ، تاسوکی‌زابل ، فرودگاه زاهدان،پیشن‌چالق، کوهك سراوان، میانکنگی زابل، ٧٢ میلی مرز میرجاوه ـچابهار ، طبس ، کنارك و هفت‌پست قرنطینه سیارنیز در مناطق باهوکلات ، ماشچید ، میکك، کوهك زابل ، پسابندر ، بریس و گواتر دائر گردیده است.

* کارت تلقیح

امروز اعلام شد هر مسافری که قصد خروج از سیستان و بلوچستان را داشته باشد باید کارت تلقیح واکسن ضدوبا بماموران ارائه دهد

بقیه در صفحه هفدهم

کارمندان غیردولتی بیمه بازنشستگی میشوند

جلسه‌ای باشرکت معاون وزارت اقتصاد و نمایندگان اطاق‌بازرگانی تهران و شرکت سهامی بیمه‌ایران درشرکت سهامی بیمه تشکیل شد و در زمینه پیشنهاد اطاق بازرگانی تهران برای بیمه کردن‌کارکنان بخش خصوصی‌مذاکراتی بعمل‌آمد و تصمیماتی اتخاذ گردید که قرار است بدولت گزارش داده شود.

بقیه‌درصفحه چهارم

من نمیتوانم صدراعظم رابکشم !

مردی‌که قرار بوددیشب گیزینگر صدر اعظم آلمان غربی را بکشد هفت تیر خودرا به مستحفظین او تسلیم کرد !

درصفحه آخر

امشب

آگهی مربوط بمسابقه ورودی

مدرسه عالی بازرگانی

فردا در صفحه ٤ روزنامه اطلاعات‌چاپ‌خواهدشد

١ـ٤ آ ـ٤٨٢٨

غلطکهای ساخت شوروی

باظرفیت‌های مختلف رسید .

شرکت آ ـال ـآ تلفن ٦٢٨٣٣٣

آ ـ٤٩٦٦

یکی از برندگان ده خانه مدرن

حساب پس‌انداز

بانك‌اعتبارات‌تعاونی‌توزیع

آ ـ٤٩٥٢ بقیه درصفحه چهارم

تلفن های جدید دفتر مرکزی

(شرکت سهامی کارخانجات دنیای‌فلز)

بقرار زیر است :

تلفنخانه ٣٠١٦٠٦ ٣٣٣٤٠٢

تلفنخانه ٣٠١١٢٦ ٣٣٧٥٠٤ ١ـ٣ آ ـ٤٤٤٤

بانك سپه

تلفن‌های بانك‌سپه مرکز

بشماره‌های زیر تغییرپیدا نموده

٣٠١٦٣٠ الی ٣٠١٦٣٩

٣٣٨٣٩٥ الی ٣٣٨٣٩٩

از فرداصبح

آ ـ٤٧٦٨

اطلاعیه بانك اعتبارات صنعتی

پرداخت ٨ درصد سود تضمین شده سال١٣٤٦ سهام

شرکت سهامی نساجی مازندران

پیرو: آگهیهای‌قبلی‌چون‌هنوزعده‌ای از سهامداران شرکت سهامی نساجی مازندران برای دریافت سود تضمین شده سال ١٣٤٦ خود مراجعه ننموده‌اند لذا از کلیه صاحبان سهام آنشرکت خواهشمند است‌که بامراجعه بهمان شعبه بانکی که سهام خودرا از آن خریده‌اند و یا بانك اعتبارات صنعتی در تهران سود تضمین شده سهام خودرا برای سال١٣٤٦دریافت فرمایند .

بانك اعتبارات صنعتی

آ ـ٤٩٠٠

همزیستی بخاطر امنیت و حیثیت بشری

پرزیدنت تیتو در ضیافتی که بافتخارایشان در کاخ نیاوران ترتیب یافته بود، ضمن بررسی و تحلیل پاره‌ای از مهمترین مسائل جهانی اظهار داشت : «تعداد روز افزونی از کشورهای مستقل صرفنظر از اختلافاتی که در نظامهای اقتصادی و سیاسی آنها وجود داردو علیرغم عضویتشان در پیمانهای مختلف احساس میکنند که باید در عرصه بین‌المللی بهراندازه ممکن است بایکدیگر نزدیکتر و متحدتر باشند».

این اعتقاد که بتعریف مختصر در عبارت «همزیستی مسالمت‌آمیز» خلاصه شده از چندسال باینطرف نقطه‌امیدو اتکای‌مردم‌صلحدوست وآرامش طلب جهان بوده است و همانطور که مکرر نوشته‌ایم کشورما ایران سرافراز است که در ارائه نمونه بارز این رویه از جمله کشورهای پیشقدم بشمار می‌آید.

در پایان دومین جنك ویرانگر بین‌المللی ، وقتی آثار فاشیسم و مظاهر سیاست برتری‌جوئی و توسعه طلبی محو میشد و باقتضای ضرورتی فوری و اساسی ساختمان درهم ریخته جامعه ملل باطرح تازه‌ای ترمیم و تجدید بنامی گشت و ملل عالم یکی بعد ازدیگری به منشور حقوق‌بشر می‌پیوستند ، برای مدتی کوتاه این امید در میان جوامع انسانی جان گرفته و متبلور شده بود که درپناه این اساس نوین ، دنیای آینده از خوف جنك و ستیز و خانه خرابی و تجاوزابناء بشر بحریم یکدیگر در امان خواهد بود و لامحاله کشورهائی که متحمل صدمات جنك شده‌اند و همچنین سایر کشورها که یك دوران خمود وبی‌خبری راپشت سرنهاده یا از قید استیلای دیگران رهائی یافته‌اند خواهند توانست در سایه جنان امنیت و فراغتی در جهت حل مشکلات و اعتلا و ترقی سطح زندگی خود بکوشند .امااین رویائی زود گذر و سرابی فریبنده بود که برای زمانی کوتاه جامعه انسانی را دستخوش قرار داد و هنوز محاکمه رهبران کشورهای مغلوب باتهام توطئه برای بهم زدن اساس صلح و امنیت بین‌المللی بپایان نرسیده بود که دنیا با جنگی تازه‌روبرو شد. جنگی که شکل و نوع آن بایك درگیری رسمی و علنی تفاوت‌داشت ولی بسرعت در سرتاسر جهان اشاعه یافت و بنام «جنك سرد»شهرت یافت و شکوفه‌های نوشکفته و کم زندگانی امید را افسرده وپژمرده ساخت.

چندی بعد ، نطفه جنگهای گرم و خونین منطقه‌ای نیز در شکم یخهای جنك سرد تکوین یافت و معلوم شد جنك سرد، در عین‌حال که عوارض آن دست کمی از جنك گرم ندارد ، بنوبه خود کانون آتشی است که هر لحظه ممکن است بصورت درگیری‌های کوچك وبزرك زبانه بکشد و جهان را با فاجعه تازه‌ای روبرو سازد.

آرمان همزیستی مسالمت‌آمیز در زمانی که این نگرانی به اوج شدت خود رسیده بو دو امنیت بین‌المللی و حیثیت انسانی‌بسختی از ناحیه تضادهای مسلکی و سیاسی و اقتصادی تهدید میشد، بصورت فورمول نجات بخشی جلوه کرد .اما عیب کار در آن بود «وهست» که تعصب و خشونت یعنی غرائز فطری و موروثی بشر با این آرمان تطابق و توافقی ندارد و ازینرو، در حالیکه سیاست همزیستی‌مسالمت آمیز بعنوان چاره بسیاری از مشکلات کنونی نوع‌بشر شناخته‌و حتی تجربه شده است، بازهم در گوشه‌هایی از جهان آنرا بجزوهم‌و افسانه‌ای تلقی نمیکنند و همچنان خشونت و تعصب سیطره مشئوم خودرا درین مناطق حفظ کرده است.

باین مناسبت نمونه‌های همزیستی‌مسالمت‌آمیز ،همچون‌مناسبات ایران و یوگسلاوی ،نه فقط برای خود این کشورها بلکه برای جامعه بشری دارای ارزش واعتبار قابل ملاحظه‌ایست و هرچه این نمونه‌ها افزونتر شود امید باستقرار یك صلح مطمئن و متضمن حفظ مبانی امنیت و حیثیت انسانی بیشتر قوت خواهد گرفت.

چنانکه شاهنشاه ما در ضیافت کاخ نیاوران اظهار فرمودند : «مانیز همواره براین اعتقاد بوده و هستیم که تنهاسیاست عاقلانه ومنطقی برای هر کشوری در دنیای امروز ، سیاست همزیستی و همکاری مسالمت‌آمیز باسایر کشورهاوملل جهان‌است.راه‌صحیحی که امروزه در پیش روی هر ملتی قرار دارد راه تجاوز واستیلا طلبی نیست . بلکه راه کوشش برای بالابردن روز افزون سطح زندگی مادی و معنوی ملی است‌تا ازین‌راه‌دنیائی هرچه‌مرفه‌تر وسعادتمندتر بوجود آید».

می‌بینید که چقدر سیاست دو کشور و اصول نظرات و اعتقادات رهبران دو ملت بهم نزدیك و شبیه است.

اوتانت: مذاکرات صلح ویتنام بزودی شروع میشود

سایگون- یونایتدپرس- خبرگزاری فرانسه - یك هواپیمای اف -۱۱۱ شش میلیون دلاری دیگر درعملیات ویتنام ازدست رفت این سومین هواپیمای گران قیمت وبسیار پیشرفته امریکائی ازاین نوع بوده‌که پس از ورود به عملیات‌ویتنام سرنگون شده‌است سخنگوی امریکا گفت این هواپیما دیشب سقوط کرد وگمان‌میرود درتایلند افتاده باشد قبلا در اوایل این‌ماه‌نیزدوهواپیمای دیگر اف-۱۱۱سقوط کرده‌بود بعدچهارهواپیمای این‌نوع راکه درویتنام مانده بودکنار گذاشتند تا بررسی کنند بعدا اعلام شد که این هواپیما برای اجرای ماموریت جنگی آماده‌اند تا دیشب یکی دیگر ازآنها سقوط کرده .

سخنگوی وزارت امور خارجه امریکا اعلام کرد امریکاامیداوتانت دبیرکل سازمان ملل‌متحد را در مورد آغاز قریب‌الوقوع مذاکرات مقدماتی صلح بین‌واشنگتن‌وهانوی تایید می کند .

سخنگوی وزارت امورخارجه امریکا گفت ما امیدواریم که مذاکرات هرچه زودترشروع‌شود. وی‌معذالك گفت هنوز هانوی به پیام امریکا که در آنها چندین شهر برای مذاکرات پیشنهادشده بود پاسخ نداده‌است .

محافل صلاحیتدار پایتخت‌امریکا یکبار دیگر شایعات مبنی‌بر اینکه در مورد تعیین محل مذاکرات مقدماتی صلح بین واشنگتن و هانوی توافقی صورت گرفته‌تکذیب کرد . وی همچنین شایعات‌مبنی بر اینکه تاریخ تماس بین نمایندگان طرفین تعیین شده تکذیب نمود .

بموجب شایعاتی که دیروز در «وال‌استریت» جریان داشت‌هانوی وواشنگتن موافقت کرده‌اند که‌در وین‌تماس حاصل کنند .

شایعات دیگر حاکی از ان‌بود که پس‌از توقف کوتاه اوتانت‌در پاریس مذاکراتی در مورد تماس «اورل‌هریمن» و «سایروس‌ونس»با نمایندگان ویتنام شمالی‌بعمل‌آمده ودراین هفته طرفین با یکدیگر تماس میگیرند .

سخنگوی رسمی دولت امریکا گفت این شایعا تعاری ازحقیقت است .

سخنگوی رسمی دولت امریکا تائید نمود که واشنگتن وهانوی از طریق نمایندگان‌سیاسی خوددر لائوس تماس دارند . معذلك‌محافل سیاسی‌امریکااظهارامیدواری‌می‌کنند که امریکا و هانوی بزودی در مورد محل‌مذاکرات توافق خواهند کرد واینك‌تلاشهای‌زیادی دراین زمینه جریان‌دارد .

بلی‌برك : مانند ماهی درخشکی‌بودم

کیپ‌تاون - ۲۳ آوریل-خبرگزاری فرانسه- دکتر فیلیپ بلی‌برك که ۱۱۱ روز است باقلب پیوند شده زندگی میکند طی یك مصاحبه رادیوئی باراديوافریقای‌جنوبی گفت: پیش‌ازعمل‌جراحی‌من‌رنج زیادمیبردم درست‌مانند یك ماهی که خارج از آب درخشکی بودم من فکرنمیکردم بیش از ۲۴ساعت زنده‌باشم .بقدری حالم‌بدبود که هرلحظه مرك راآرزو میکردم لکن امروز بقدری‌حالم‌خوب است که چنین حالی را طی چندین سال نداشتم . وی گفت بااتومبیل به‌گردش میرود ، روزنامه‌نگاران‌را می‌پذیرد و مشغول نوشتن فصول کتابش می‌باشد .

انگلستان اخطار کرد: سنتو باید حفظ شود

خبرگزاری ویتنام شمالی اعلام کرد سومین‌هواپیمای اف-۱۱۱ امریکائی برفرازایالت«کوانك‌بین» ویتنام شمالی توسط آتشبار های این کشورسرنگون شده است . این‌ایالت در امتداد مدار۱۷ درجه که مرز ویتنام است قراردارد با سقوط این هواپیما تعداد هواپیما های امریکائی که برفراز ویتنام شمالی سرنگون شده‌اند به۲۸۵۹ فروند رسید .

ویتنام شمالی در عین حال‌اعلام کرد که امریکا بارد کردن «پنوم‌پن» یا «ورشو» بعنوان محل مذاکره قول‌خودرا شکسته است روزنامه «نهان‌دان» نوشت دولت‌ما برخلاف امریکادرموردمحل‌مذاکره بابهام سخن نمی گوید ولی‌امریکا که اعلام کرده بود در هرجا هر موقع مذاکره نه فقط فقدان حسن نیت خودرا نشان داد بلکه‌باضمیمه کردن شروط جدید به مذاکره درتمایل خویش تردید ایجادنمود.

*** امید اوتانت**

اوتانت دبیر کل سازمان ملل متحد نیمه شب گذشته ازتهران به نیویورك بازگشت اوتانت که در کنفرانس حقوق بشر در تهران شرکت کرده بود در فرودگاه نیویورك به روزنامه نگاران گفت امیدوار است که مذاکرات بین امریکا وویتنام شمالی این هفته آغاز شود .

اوتانت تائید نمود که‌درتهران مذاکراتی بایارینك‌پیرامون‌اوضاع خاورمیانه انجام داد .

*** وزیر خارجه انگلیس در مورد حفظ پیمانهای غیر کمونیستی اخطار کرد**

پانزدهمین دوره اجلاسیه‌شورای وزیران سازمان پیمان مرکزی ، ساعت یازده بامداد دیروز ،درلندن گشایش یافت .

ازوزرای خارجه عضو سنتو «دین راسك»وزیرامورخارجه‌امریکا حضور نداشت و آقای‌اردشیرزاهدی وزیرخارجه ایران نیز ساعتی بعداز افتتاح وارد لندن شد وبلافاصله‌در کنفرانس شرکت کرد .

شورای وزیران سنتو باپیام علیاحضرت‌ملکه الیزابت که‌بوسیله هارولدویلسون نخست‌وزیربریتانیا قرائت گردید ، افتتاح شد .

سپس دبیر کل سنتو گزارشی‌را قرائت نمود و طی آن گفت :

سازمان پیمان مرکزی یك پیمان دفاعی منطقه‌ای‌ووسیله‌ای‌برای‌امنیت همگانی است که‌بحفظ منافع عمومی برای صلح و حفظ ثبات و پیشرفت های اقتصادی دول عضو کمك‌میکند واین وسیله‌ایست که‌ارزش‌واقعی‌آن بمراتب ازکامیابی‌های‌مادیش‌فزونتر است .

دبیر کل سازمان پیمان مرکزی ازدولت بریتانیا برای تهیه‌مقدمات کنفرانس تشکر کردواز عدم‌حضور «دین‌راسك » اظهار تاسف نمود.

*** محکم ایستاده‌ایم**

«منمن‌جی‌اغلو » دبیر کل سنتو گفت بااینکه اکنون اوضاع‌واحوال از بسیاری جهات بااوضاع‌واحوالی که‌هنگام اجتماع نخستین کنفرانس شورای وزیران پیمان درسال ۱۹۵۸ حکمفرمابود فرق دارد معذلك در وظیفه‌ای که سازمان مابعهده دارد تغییری روی نداده‌است .. سنتو از نظرآنکه یك پیمان دفاع منطقه‌ای است یك وسیله امنیت دستجمعی بشمار می‌رود . این پیمان‌سپری تشکیل میدهد که درپناه‌آن‌میتوان برای ساختن پل‌ها و مناطقی که باید این پل‌ها ساخته شود به‌بحث ومذاکره پرداخت ..

مادر طول سالیان دراز محکم برجای ایستاده‌ایم . بدون آنکه کسی را تهدید کنیم تمام انرژی خودرا برای رسیدن به‌هدف خود که‌عبارت ازامنیت متقابل،همکاری اقتصادی برای توسعه و آبادانی است صرف کرده‌ایم .

*** رشته‌های قدیمی**

در همین جلسه پیامی به این مضمون از طرف ملکه انگلستان قرائت کرد .

رشته هایی که بین کشور من و کشور هائی که در شورای «سنتو » شرکت دارند موجود است بسیار قدیمی و محکم‌است.

حفظ صلح در جهان کنونی به تقویت‌حس احترام و دوستی بین ملت هابستگی دارد .

اتحادیه سنتو در طول‌موجودیت سیزده ساله خودبه‌برقراری بهتری چه در داخل منطقه پیمان وچه بین کشور های عضو وهمسایگانش کمك بزرگی کرده‌است.

خبرگزاری‌یونایتدپرس گزارش‌داد دولتهای امریکا و انگلیس امروز به اعضای منطقه‌ای سنتو قول‌دادند که مانند گذشته دربرابر تجاوز کمونیستی از آنها حمایت خواهند کرد «کاتزن باخ »معاون وزارت خارجه آمریکا که بجای دین راسك در کنفرانس وزیران سنتو در لندن شرکت کرده قبل از تشکیل جلسه رسمی بطور خصوصی‌رسما بنمایندگان اعضاء منطقه‌ای سنتو اطلاع داد که‌امریکا علیرغم گرفتاری هایش در ویتنام از آنها حمایت می کند ،پشتیبانی انگلستان بطور علنی توسط‌هارولد ویلسون نخست‌وزیر این کشور ضمن نطق افتتاحیه‌اش اعلام گردید هارولدویلسون نخست وزیرانگلیس ضمن نطقی که هنگام گشایش کنفرانس وزیران سازمان پیمان مرکزی‌ایراد کرد گفت که‌انگلستان باوجود تصمیماتی که در ماه ژانویه گذشته در زمینه های دفاعی اتخاذ کرده‌است به پشتیبانی از پیمان سنتو ادامه‌خواهد داد .

در کنفرانس وزیران سنتو که در کاخ«لانکاستر هاوس » تشکیل گردیده نمایندگان ایران، ترکیه پاکستان انگلیس و آمریکاشرکت دارند .

کنفرانس وزیران‌سنتو دیروز در لندن تشکیل شد .در این عکس هارولدویلسون نخست‌وزیرانگلیس در جلسه اول کنفرانس هنگام مذاکره‌بامنمن‌جی‌اوغلودبیر کل سنتو دیده میشود .
عکس رادیوئی اطلاعات

نخست‌وزیر انگلیس بدون آنکه صراحتا از پاکستان که در بعضی مسائل مهم بین‌المللی مخصوصادر مورد روابط با چین کمونیست با لندن اختلاف نظر دارد نام ببرد به وجود اختلاف نظر هائی در داخل پیمان سنتو اشاره کرد و خطاب‌به نمایندگان کشور های عضو گفت نمی‌توان تصور کرد که ما می‌توانیم درتمام مسائل موجود بیك توافق نظر کامل برسیم ولی‌اطمینان دارد که لزوم یك همکاری واقعی برای نیل بهدفهای مسالمت آمیز شمارا وادار خواهدکرد که کلیه مساعی خودرا در این راه بکار ببرید .

*** اخطار کرد**

مایکل استوارت وزیرامور خارجه انگلیس دراین جلسه اخطار کرد که پیمان های ملل غیر کمونیست باید باستحکام گذشته حفظ‌شوند وی گفت اشتباه است اگر تصور کنیم که سنتو دیگر کاری برای انجام دادن ندارد .

مایکل استوارت بااشاره‌به تغییرات اوضاع‌جهان گفت دراین موقعیت رشته‌های دوستی و پیمانهای کشور های‌غیر کمونیست‌باید بهمان استحکام گذشته حفظ شوند. این پیمان ها بکسی زیان نمی رسانند ومانع هیچگونه دوستی کشور ها نمی گردند .

*** استقبال از وزیر خارجه ایران**

آقای مهندس اردشیر زاهدی وزیر امور خارجه ایران بامداد امروز برای شرکت در جلسات شورای وزیران پیمان سنتو وارد لندن گردید در فرودگاه از طرف «گرنوی رابرتز » وزیر مشاوردر وزارت امور خارجه انگلیس مورد استقبال قرار گرفت . آقای‌زاهدی مستقیما از فرودگاه به کاخ لانکاسترهاوس که‌جلسات کنفرانس در آنجا تشکیل میشودرفت.

مایکل‌استوارت وزیرامورخارجه انگلیس در مجلس ضیافتی که از طرف سفارت شاهنشاهی ایران به افتخار آقای زاهدی‌ترتیب داده‌شده بود شرکت کرد . قراراست‌وزیران امور خارجه دوکشور بعد ازظهر امروز در وزارت‌امورخارجه‌انگلیس در باره مسائل مختلف مخصوصا مسائل مربوط به خلیج فارس با یکدیگر گفتگو کنند.

*** تصویب گزارش**

یك مقام مجاز انگلیس‌اظهار داشت که وزیران امور خارجه و روسای هیئت های نمایندگی‌در کنفرانس سنتو بامداد امروزباتفاق اراء گزارش دبیر کل‌سنتو«منمن‌جی‌اغلو » را در باره فعالیت های سازمان مذکور در جریان سال گذشته تصویب کرد . پس از آن معاونین وزیران خارجه گزارش های کمیته های‌اقتصادی،نظامی ، وکمیته ضد فعالیت های‌خرابکارانه را مورد بررسی قرار دادندو تصمیم گرفتند بوزیران‌خارجه توصیه کنند که‌پیشنهاد های کمیته‌های‌اقتصادی ونظامی را تصویب کنندوپیشنهاد کمیته ضد فعالیت های خرابکارانه مورد توجه قرار دهند.

معاونین وزیران امور خارجه ضمنا از کمکهای فنی‌امریکا و انگلیس بسایر کشور های عضو پیمان‌اظهار قدردانی کردند و تصمیم دولت انگلیس را در مورد تشکیل یك «سمینار صنعتی سنتو » با علاقمندی مورد توجه قرار دادند . این‌سمینار از روز ۱۷ تا۲۱سپتامبر در اکسفورد تشکیل خواهدشد .

وزیران امور خارجه و هیئت‌های نمایندگی انها بار دیگر بامداد فردابرای گفتگو در باره اوضاع بین‌المللی بطور کلی و بررسی گزارش های مختلف تشکیل جلسه خواهند داد.

از بعد از ظهر امروز کمیته مخصوص کار تهیه برنامه نهائی را آغاز کرده‌است.

دیشب از طرف الیزابت‌دوم‌ملکه انگلیس ضیافت شامی به افتخار هیئت‌های‌شرکت کننده‌در کنفرانس سنتو در کاخ «ویندسور »ترتیب یافت دراین مهمانی«منمن‌جی‌اوغلو» دبیر کل سنتو نیز حضور داشت.

*** تاوکان شوروی**

رادیو لندن دیشب گفت قرار است بزودی تاوکان جنگی شوروی به‌آبهای خلیج فارس وارد شوند روزنامه تایمز لندن درشماره‌امروز صبح خود در این‌باره چنین‌نوشته است . کشتی‌های جنگی‌شوروی برای اولین بار عازم آبهای خلیج فارس میشوندطبق‌گزارشات رسیده از بغداد واحدهای دریائی روسیه‌در یازدهم ماه مه ازبنادر عراق‌بازدید خواهند کرد اخبار رسیده بلندن حاکیست که امروز نمایندگان کشورهای عضو سنتو برای مذاکره درباره مسائل مختلف در لندن تشکیل جلسه میدهند ملاقات نمایندگان عضو پیمان سنتو و موضوع اصلی مذاکرات آنها که خروج نیروهای نظامی انگلیس از آبهای خلیج فارس میباشد همزمان باورود کشتی‌های شوروی به آبهای خلیج فارس بسیار قابل توجه‌است و از نظر نمایندگان کشورهای‌غربی حضور نیروهای دریائی شوروی در آبهای خلیج فارس امری غیر قابل اجتنب میباشد .

خبرگزاری فرانسه گزارش داد هفته آینده :

وزیرخارجه پاکستان استعفاء میکند

کراچی - ۲۳ آوریل - خبرگزاری فرانسه - ازیك منبع مطلع کسب اطلاع شد که شریف‌الدین پیرزاده وزیرامور خارجه‌پاکستان‌هفته‌آینده پست‌خودرا ترك خواهد گفت و پرزیدنت ایوب خان بطور موقت شخصا اداره امور این وزارتخانه‌را بعهده خواهد گرفت .

پیرزاده که‌درماه ژانویه گذشته بعلل شخصی استعفا کرده بود به امور دارالوکاله خواهد پرداخت .و ممکن است یك مقام عالی قضائی نیز بعهده او محول شود .

وزارت اقتصاد

جزوه مقررات عمومی واردات و صادرات سال ۱۳۴۷ بزبان انگلیسی از چاپ خارج شد . این جزوه همه روزه در وقت‌اداری در کاخ وزارت اقتصاد - قسمت اطلاعات - دراختیار علاقمندان قرار خواهد گرفت . الف ۷۹۳

۱-۲ آ-۴۶۵۸

حل‌المسائل مکانیک

تالیف

دکتر مهندس حسن هنربخش

برای

ششم ریاضی - ششم طبیعی - انستیتوها - کنکور مدارس عالی

از انتشارات هنرسرایعالی

مرکز پخش کتابفروشی زوار - تهران شاه‌آباد

آ-۴۸۱۴

اطلاعیه نمایندگی کولرهای کریر

Carrier

تعمیرگاه مجهز این شرکت همواره‌برای‌سرویس سالیانه وتامین‌رفاه‌مشتریان‌محترم آماده میباشد.ولی نظر باینکه درفصل گرما بعلت‌تراکم نصب دستگاه ها ممکن است تاخیری در اجرای سرویس‌حاصل‌شود لذا از کلیه دارندگان

کولر و دستگاههای تهویه کریر

خواهشمند است‌حداکثر تا ۲۵ اردیبهشت به‌تعمیرگاه خیابان پهلوی بالاتر از سه‌راه ونك خیابان قبادیان تلفن ۶۲۲۹۳۵ و یا به فروشگاه شرکت‌تخت جمشید چهارراه بهار تلفن ۵-۷۵۶۱۴۱ مراجعه فرمایند

شرکت‌شعله‌خاور

۱-۲ آ-۴۳۰۴

ازامشب درسینماهای

حافظ- کیهان- متروپل

طنین رعدآسای گلوله‌ها بار دیگر درغرب می پیچد خون روی‌آفتاب‌را میپوشاندوقلب‌ها ازحرکت‌بازمیایستند... مرد «گلوله طلائی» وارد شهر شده‌است !...

آ-۴۸۳۸

معماری ایران

با ۷۵ نقشه وتصویر ویك تابلو رنگی

تالیف : پروفسور پوپ

ترجمه : صدری افشار - احمد ایرانی

مرکزپخش: انتشارات خوارزمی

شاهرضا - مقابل دانشگاه بیست متری دوم چهارراه سزاوار

آ-۴۵۶۲

اخبار کوتاه

مونترال – پلیس کورنوال سرنشینان یك اتومبیل شورولت سفید رنك را در ۱۲۰ کیلومتری جنوب غربی مونترال متوقف ساخت و یکی از دو تن سرنشینان آن‌را که شباهت زیادی به «جیمز – ایرلی‌دی» متهم بقتل مارتین‌لوتر کینك داشت بازداشت کرد ولی دربازجوئی مقدماتی معلوم شد که این دو نفر جهانگرد هستند که از فلوریدا وارد مونترال آمده‌اند.

بن – لوبکه رئیس جمهوری آلمان غربی باتفاق همسرش امروز برای یك دیدار رسمی از تونس رهسپار آن کشور شدند در این سفر که شش روز طول می کشد ویلی براتت وزیر امور خارجه آلمان فدرال نیز همراه لوبکه است.

در مذاکرات روسای‌جمهوری آلمان غربی و تونس اوضاع خاورمیانه و مسائل مورد علاقه دو کشور مورد بررسی قرار خواهد گرفت.

راولپندی – دکتر زکی یمانی وزیر نفت و معادن عربستان سعودی که اکنون از پاکستان دیدن می کند امروز با پرزیدنت ایوب خان ملاقات و گفتگو کرد.

یك‌سخنگوی رسمی‌درراولپندی اظهارداشت‌که در این مذاکرات مسئله‌همکاری‌دو کشور درزمینه های مختلف مورد بررسی‌قرار گرفت.

راولپندی – یك هیئت پاکستانی روز ۱۳ مه عازم دهلی نوخواهد شد تا در باره استفاده‌مشترك ازرودخانه های‌واقع درپاکستان شرقی‌وبنگال غربی بانمایندگان هند وارد مذاکره شوند.

ریاض – یك مقام رسمی در ریاض اظهارداشت‌که عربستان‌سعودی و کویت تصمیم گرفته اند در زمینه برقراری ارتباط از راه ماههای مصنوعی بایکدیگر همکاری کنند.

این تصمیم در مذاکراتی که هفته گذشته بین نمایندگان‌دو کشور بعمل آمد اتخاذ گردیده است.

عمان – پرنسس منی‌الحسین همسر انگلیسی‌ملك‌حسین پادشاه‌اردن دو خواهر دوقلو بدنیا آورد.

اعلامیه ای که از طرف‌کابینه اردن انتشار یافته حاکی است که حال نوزادان و مادرشان خوب است.

لندن – مجلس عوام انگلیس با اکثریت‌زیاد قانون جدید حقوق مدنی انگلیس را تصویب کردو باین ترتیب موقعیت کابینه هارولد ویلسون تثبیت گردید.

در قاهره اعلام شد :

بحران خاورمیانه بمرحله حساس رسید

عمان –۲۳ آوریل – خبرگزاری فرانسه – یك سخنگوی‌ارتش‌اردن اعلام کرد بین نیرو های اردن و اسرائیل امروز مدت یك ساعت تیراندازی شد سخنگوی ارتش اردن گفت این حادثه توسط نیرو های اسرائیل بوجود آمد. آنها درساعت ۱۵٫۳۰ به وقت محلی به سوی مواضع اردن در ناحیه «المنشیه» شلیك کردند. نیروهای اردن‌اجبارا پاسخ دادند. این تیراندازی تا ساعت ۱۶٫۳۰ ادامه یافت.

وی گفت به نیرو های اردن هیچگونه تلفاتی وارد نیامده.

یك اعلامیه نظامی اسرائیل‌حاکی است که نیرو های اردن امروز چهاربار بسوی مواضع اسرائیل‌در دره بیسان حمله کردند. در اعلامیه گفته شده‌است نیرو های اسرائیل به حملات نیرو های‌اردن پاسخ گفتند لکن تلفاتی جانی‌به نیروهای اسرائیل وارد نیامد.

*** مذاکره کرد**

دکتر گونار یارینك نماینده اوتانت درخاورمیانه امروزباآبا‌ابان وزیر امور خارجه اسرائیل مدت یك‌ساعتو نیم مذاکره کرد. سخنگوی‌وزارت‌امورخارجه‌اسرائیل گفت نتایج مذاکرات یارینك در قاهره‌ودر تهران با اوتانت مورد بررسی قرار گرفت. دکتریارینك به مذاکرات خود باسه‌دولت‌مصر. اردن واسرائیل ادامه‌میدهد. محافل سیاسی اسرائیل خاطرنشان می‌سازند روش مصر تغییری نکرده استو همچنان باهرگونه مذاکره‌و اخذتماس با اسرائیل حتی‌باحضور یارینك مخالف است. این‌محافل تائید می‌کنند مصرمایل به صلح نیست.

*** بن بست کامل**

دیدار جدید یارینك از اسرائیل و مذاکرات او در تهران بادبیر کل سازمان ملل متحد با دقت خاصی در پایتخت مصر دنبال گردید. در قاهره گفته‌میشود ماموریت‌دیپلمات سوئدی اینك دربن‌بست کامل‌است وفقط اگر اسرائیل نخستین امتیاز را بدهد ممکن است خوش‌بینی کمی که اوتانت در مورد حل‌بحران خاورمیانه نشان دادحقیقت پیداکند. مقامات مصری در انتظار آنند که اسرائیل آشکارا اعلام کند که قطعنامه ماه نوامبر شورای امنیت را اجرا میکند. یعنی سرزمین های اشغالی اعراب را تخلیه خواهد کرد تامصر بنوبه خود اعلام کند ماده دیگر این‌قطعنامه را درمورد احترام به تمامیت ارضی دول این منطقه میپذیرد. مقامات مصر میگویند دولت مصر حاضر است تمام موارد قطعنامه شورای امنیت را اجراکند درصورتی که‌اسرائیل‌نیزاین‌قطعنامه را محترم شمارد.

بهرحال در پایتخت مصر گفته میشود بحران خاورمیانه اینك در مرحله حساسی قرار دارد و روش اسرائیل در ساعات آینده روشن خواهد کرد که یارینك ماموریت خود را ادامه میدهد یا نه. اگر ماموریت یارینك باشکست روبرو گردد احتمالا مقامات مصر نظریه فرانسه را که در تابستان گذشته بیان گردید میپذیرند. اصل این نظریه عبارت از اینست که بحران خاورمیانه را باید دول بزرك تامین و حل کنند.

*** نماینده اوتانت**

منابع مطلع گفتند که اسرائیل قبول کرده تعدادی‌از شهرهای‌عربی را که در اشغال دارد مورد بازدید فرستاده سازمان ملل قرار دهد تا معلوم گردد با مردم محلی‌چگونه رفتار میشود این منابع گفتند نماینده ملل متحد میتواند بهرجا که بخواهد برود و هرچه میخواهد ببیند چیزی برای پنهان کردن نداریم تصمیم به اعزام این نماینده که‌نامش هنوز معلوم‌نیست از طرف اوتانت دبیر کل سازمان ملل در تهران اعلام شد این نماینده از کشورهای عربی نیز بازدید میکند تا رفتار با یهودیان را نیز ملاحظه کند و فقط بااین شرط اخیر است که دولت اسرائیل با اعزام این نماینده موافقت کرده است.

تکو نماینده اسرائیل درسازمان ملل ضمن نامه‌ای برئیس شورای امنیت کشورهای عربی را متهم کرد که جنك فعالانه را با روشهای تروریستی علیه اسرائیل ادامه میدهند این برخلاف اصول ملل متحد است.

در این نامه‌نوشته شده کشورهای عربی علنا مداخله مستقیم سیاسی‌و نظامی خود را در سازمان دادن تربیت وتجهیز و رهبری عملیات گروههای تروریست قبول‌نمیکند. وحتی واحدهائی از ارتشهای منظم خود را برای‌فعالیت‌در این گروهها فرستاده این واحدها ساحل غربی رود اردن راپایگاه‌خود قرارداده‌اند ودر مصر سوریه الجزایر عراق اردوگاههای تعلیماتی دارند.

*** فعالیت شدید**

محمود ریاض وزیر خارجه‌مصر امروز برای مذاکره‌با سران‌دولت مجارستان وارد بوداپست شد او قبلا از مسکو و پراك بازدید کرده بود یك روزنامه بوداپست نوشت ریاض به فعالیت‌شدیدی برای‌یافتن راه‌حل مسئله خاورمیانه دست‌زده است.

اجلاسیه جدید مجمع عمومی سازمان ملل امروز تشکیل میشود

سازمان ملل. امریکا و شوروی به‌تلاش مشترك خود برای مبارزه جهت بتصویب رساندن لایحه منع گسترش سلاح اتمی دست زده‌اند انتظار میرود این مسئله عمده‌جلسه مجمع عمومی سازمان ملل باشد که ازروزچهارشنبه (امروز)جلسات خود را ادامه میدهند. این جلسات در ماه سپتامبر گذشته تشکیل و در ماه دسامبر تعطیل شد.

مسائل دیگری که در دستور کار جلسات مجمع عمومی هستند عبارتند ازخاورمیانه‌ومسئله‌آفریقای جنوب غربی.

انتظار میرود در حل دو مسئله دیگر پیشرفت جالبی حاصل شود علاوه بر این چون جلسات مجمع‌عمومی سه تا شش هفته طول می‌کشد بتصویب رسیدن لایحه منع گسترش سلاح اتمی نامطمئن‌است.

در این جلسات کشور موریس بعنوان صدو بیست و چهارمین‌عضو سازمان ملل پذیرفته‌خواهد شد این جزیره اقیانوس هند ۱۲ مارس از انگلیس استقلال گرفت.

کنفرانس سران احزاب کمونیست

لندن – یونایتد پرس – رهبران کمونیست برهبری روسیه امروزدر بوداپست اجتماع‌میکنند تا طرح تشکیل کنفرانس جهانی سران کمونیست راکه قرار است درپایان سال‌جاری در مسکو تشکیل شود تهیه نمایند. ماه گذشته درکنفرانس بوداپست که باشرکت ۶۶ حزب کمونیست تشکیل شده بود تصمیم گرفته شد که جلسه‌ای از رهبران کمونیست برای‌رسیدگی به‌موضوع کنفرانس جهانی احزاب کمونیست تشکیل شود.

چوئن‌لای گفت لیوشائوچی مسئول عقب‌ماندگی اقتصادی چین‌است

چوئن‌لای

لیوشائوچی

توکیو – چوئن‌لای نخست وزیر چین کمونیست امروز لیوشائوچی رئیس جمهوری چین را مسئول‌عقب ماندگی اقتصادی کشور نامید و گفت که‌بعلت‌هرج‌ومرج وخرابکاری طرفداران لیوشائوچی‌چین کمونیست نتوانسته است به هدف های صنعتی و ارتباطات در نقشه اقتصادی خوددر سال گذشته نائل آید.

نخست وزیر ۶۹ ساله چین در برابر ۱۰هزارنفر نمایندگان‌صنایع ارتباطات بازرگانی، کشاورزی و جنگلداری که‌در پکن اجتماع کرده بودند گفت در تمام سال گذشته هرج‌و مرج ناشی از اقدامات‌دشمن برصنایع و ارتباطات ما اثر کرده مبارزات مسلحانه رخ داد تجهیزات و وسائل کارخانه ها ومعادن‌آسیب دید. در بعضی جا ها کار متوقف شد در بسیاری جاها کند گردید.

وی گفت سال گذشته سال‌اوج مبارزه بین دو خط مشی «لیو» در برابر «مائو» ومبارزه علیه روش های سرمایه داری بود اما هواداران سرمایه داری شکست خوردند. با اینحال حاضر نشدند از صحنه تاریخ خارج شوند.

طبق معمول چوئن‌لای ارقامی در این‌باره ذکر نکرده است.

اما گفت مردم بد از این وضع استفاده کردند و جاسوسان دشمن وعمال خارجی مخفیانه‌به خرابکاری پرداختند.

در نتیجه دسته بندی بالا گرفت و عده‌ای از کادر ها در پیوستن به خط مشی‌مائو دچار تردید شدند این وضع اثر ناگواری برتولید صنعتی‌داشت‌وعلیرغم‌تولید کشاورزی خوب در۲۱ ایالت‌و منطقه خودمختار هدف های صنعتی نقشه اقتصادی اجرا نشد.

اظهارات‌چوئن‌لای نخستین‌اعتراف یك مقام عالیرتبه چین به بدی‌وضع اقتصادی آن کشور است. چوئن‌لای گفت که انقلاب فرهنگی و تصفیه مخالفان مائو سه سال طول‌خواهد کشید. اما خرج آن کمتر ازجنك داخلی و جنك کره خواهد بود و احتمالا در سال ۱۹۶۹ پایان خواهد یافت.

از امشب

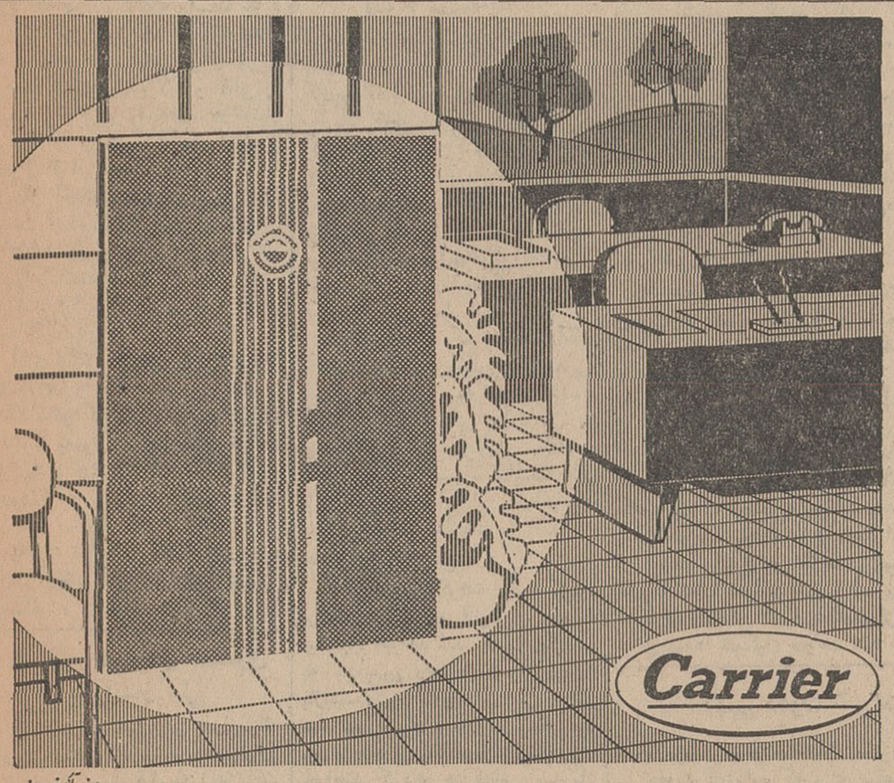

قانون آگهی نویسی

دستگاه تهویه مطبوع کریر

یك وسیله ضروری برای :

رستورانها - هتلها - فروشگاهها - سالنهای بانکها - آژانسهای مسافرتی - ادارات وموجب تسریع کارو جلب مشتری است

تهویه مطبوع کریر بدست کسانی ساخته شده که صنعت تهویه مطبوع را بوجود آورده وبیش ازنیم قرن درجهان رهبری کرده اند

نماینده انحصاری : شرکت شعله خاور - تخت جمشید - چهارراه بهار - تلفن : ۴۵ - ۷۵۶۱۴۱

اگر فیلم «روح» شما را باضطراب و دلهره انداخت، اگر فیلم سرگیجه قلب شما را از جا کند، مطمئن باشید که «زن توطئه‌گر» اثری است خیلی بالاتر و هیجان‌انگیزتر ازآنها...

از امشب درسینماهای

سعدی پولیدور

ریولی - کاپری

تماشای این‌فیلم برای‌اشخاص کمتر از۱۸ سال‌ممنوع‌است

سینما مونت کارلو

دنیای هنر

نمایش دهنده بهترین آثار سینمائی جهان

ازامشب نمایش میدهد

آخرین کلام درایجاد دلهره واضطراب

آرزو داشتم این‌فیلم را من ساخته بودم

«آلفرد هیچکاك»

اثری شگفت ودلهره آورکه مسیر تاریخ فیلمهای جنائی را عوض کرده‌است

«اتحادیه نویسندگان پلیسی امریکا»

این فیلم باقلب واعصاب تماشاچی جنك‌میکندوآنهائی که طاقت ضربات‌کوبنده یك اثر اضطراب انگیز را ندارند بهتراست ازدیدن آن خودداری نمایند.

ازفرداصبح درسینماهای ازفرداصبح

رادیوسیتی - نیاگارا - ب.ب - ادئون

تازه ترین آهنگهای روز، جدیدترین رقص‌های مدرن شورانگیزترین‌داستان‌عشقی نسل جوان در شادترین فیلم فصل

«نانسی سیناترا» دختر فرانك سیناترا ومعبودجوانان امروزی دراین‌فیلم باآهنگهای دلفریب خود همه را برقص‌و پایکوبی وامیدارد. آ-۴۸۵۲

وزارت تولیدات کشاورزی اعلام کرد :

برنج زارعین خریداری میشود

*** برنجی که در اختیار خریداران و شرکت های تعاونی گذاشته می شود نرخ واحدی خواهدداشت**

برای تثبیت قیمت برنج وزارت تولیدات کشاورزی برنج زارعین‌را بموقع خریداری خواهد کرد .

وزارت تولیدات کشاورزی‌درنظر دارد که قبل از آنکه واسطه ها و شرکت های‌تعاونی‌مصرف وزارتخانه ها و سایر موسسات برای خرید مراجعه نمایند برنج لازم و کافی را تهیه و بانرخ واحدی دراختیار خریداران و شرکت های تعاونی مصرف قرار دهد .

سال گذشته طبق برآوردی که بدست آمده‌مقداربرنج‌مورد مصرف برای کشور بمیزان ٥٠ هزار تن کمبود داشته است که بااقداماتی که شد ١٠ هزار تن برنج ازخارج وارد گردید .

آقای دکتر مجیدی وزیرتولیدات کشاورزی و مواد مصرفی گفت : با اقداماتی که انجام میشود میزان تولید و مصرف برنج معلوم خواهد گردید و چنانکه لازم باشد اقدام بورود برنج بمیزان کافی خواهد شد .

وزارت تولیدات کشاورزی برنج زارعین عضو شرکت های تعاونی روستائی و یا سایر شالی‌کاران را بقیمت عادله خریداری خواهد نمود.

وزیر تولیدات کشاورزی درمورد گوشت مورد مصرف اهالی کشور گفت : در طی‌سه سال آینده‌ممکن است مسئله سیاه بهار را داشته باشیم و یکی از مشکلات برنامه چهارم مسئله تامین پروتئین برای مردم بوده است . زیرا با بهبود درآمد مردم‌و افزایش‌مواد خوراکی بیشترو بهتری مصرف میگردد .

افزایش موجودی صندوق پس‌انداز ملی

موجودی صندوق پس اندازبانك ملی‌در اسفند ٤٦ مبلغ یك‌میلیارد ریال نسبت بسال قبل افزایش‌یافت طبق اعلام صندوق پس انداز بانك ملی موجودی کل‌حسابهای‌پس‌انداز در پایان‌اسفند٤٦ بیش‌از١٦ میلیارد ریال می‌باشد که نسبت بموجودی بهمن ماه سال ٤٦ نیز بیش از مبلغ ٩٠٥ میلیون ریال افزایش نشان میدهد.

کارمندان غیردولتی

بقیه از صفحه اول

بموجب تصمیمات‌وتوافقهائی که بعمل آمد ، قرار است‌برای بیمه کارمندان سازمانهای غیر دولتی‌یك سازمان خاص بوجود آید که در آن علاوه بر شرکت سهامی بیمه ایران شرکتهای بیمه خصوصی‌نیز شریك باشند و مانند صندوق مشترکی که برای بیمه کردن سرنشینان اتومبیل‌های کرایه‌تاسیس شده،برای‌بیمه‌بازنشستگی کارمندان غیر دولتی هم عمل شود .

در این جلسه که در دفتر آقای دکتر فرهنك مهررئیس هیئت‌مدیره شرکت سهامی بیمه تشکیل شد ، آقایان دکتر ضیائی معاون وزارت اقتصاد ، داوری از وزارت اقتصاد دکتر حمید موسویان نماینده اطاق بازرگانی و عده‌ای از کارشناسان بیمه نیز حضور داشتند .

*** لوایح قانونی**

براساس مذاکرات جلسه مزبور برای رفع موانع قانونی بدولت پیشنهاد خواهد شد که‌لوایح‌قانونی به مجلسین داده شود . دربیمه بازنشستگی کارمندان غیر دولتی تمام شرکتهای بیمه شریك‌خواهند بود و همه از یك نرخ‌مشترك‌پیروی خواهند کرد و هر کدام درسازمان مرکزی سهم معینی خواهندداشت.

نرخ مزبور که براساس تعداد بیمه شوندگان توسط کارشناسان بیمه دولتی و خصوصی پس‌ازمطالعه دقیق و روشن کردن اینکه چه مزایائی دربیمه‌بازنشستگی گنجانده شده تعیین میگردد . این نرخ طوری انتخاب میگردد که برای هیچ‌سازمانی مقدور نباشد کمتر از آن تعیین کند . هنوز موارد بیمه روشن نیست آنچه‌مسلم‌است. بیمه بازنشستگی در درجه‌اول اهمیت قراردارد و بیمه حوادث ، بیمه بهداشت و نظایر آن مواردی است که در مطالعات آینده مورد توجه خواهد بود .

*** کنترل ونظارت**

از مدتها قبل هیئتی در نخست‌وزیری بریاست یکی از وزرا وبا شرکت نمایندگان‌بیمه‌های‌مختلف، طرحهای شرکت‌سهامی بیمه و اطاق بازرگانی تهران وبیمه‌اجتماعی را مورد مطالعه قرار داده و بزودی گزارش مهمی در زمینه بیمه‌تسلیم نخست‌وزیر خواهد کرد . این گزارش که ماخذ تصمیمات بعدی دولت خواهد بود ، موجب‌تغییراتی در زمینه کنترل و نظارت بربیمه های مختلف خواهد شد و سازمان مرکزی ونظارتی شبیه بانك‌مرکزی برای‌بیمه‌ها تشکیل خواهد شد .

اعراب روش ایران را تحسین‌میکنند

بقیه از صفحه اول

سیدنوفال معاون‌دبیر کل اتحادیه عرب در تهران اعلام کرد که همه اعراب از رویه و سیاست ایران‌در مورد مسائل عربی قدردانی میکنند و آرزوی تجدید روابط ایران و جمهوری متحده عرب را دارند .

نوفال گفت: وقتی میگویداعراب از سیاست ایران قدردانی میکنند، منظورش پرزیدنت ناصر رئیس جمهوری مصر نیز میباشد .

نوفال گفت ایران در مواردمختلف در سازمان ملل از اعراب حمایت کرده واین‌کار ایران‌مورد قدردانی همه اعراب است .

سید نوفال تلاش هائی را که برای تغییر نام خلیج فارس به‌خلیج عربی بعمل می آید محکوم کرد و این تلاش ها را مسخره نامید .

نوفال گفت : من در اینجاخودم را در خانه خود احساس میکنم و باآنکه هنوز قراری برای ملاقات با مقامات ایرانی نگذارده‌ام ، از هر ملاقات با آنها استقبال میکنم ودر هرحال ملاقات ایرانی و گفتگو درباره روابط ایران و اعراب باعث خوشحالی فراوان من خواهد شد .

معاون دبیر کل اتحادیه عرب گفت : من در سال ١٩٥٩ کتابی درباره شیخ‌نشین های خلیج فارس نوشتم و در آنجا آنها را نه عرب و نه ایرانی خواندم . در مورد نقض حقوق بشردرمناطق اشغالی‌اسرائیل نوفال گفت وی در گزارش خودبه کنفرانس باین موضوع اشاره نمی کند . اما نمایندگان کشور های عربی خودشان‌این موضوع راعنوان خواهند کرد .

نوفال درپایان سخنان خودگفت: من قصد ندارم‌بین ایران وجمهوری متحده عرب میانجیگری کنم زیرا این کار خارج از حدود اختیارات و مسئولیت من است .

آگهی دعوت شرکت سهامی آهك تهران

بدین‌وسیله از صاحبان محترم سهام شرکت سهامی آهك تهران دعوت می‌نماید که برای ساعت١٠روزشنبه چهارم خرداد ٤٧درمحل شرکت‌واقع‌درخیابان تخت جمشید ـ چهارراه بهارکوچه آفتاب شماره ٤٦بادردست داشتن سهام خود حضور بهمرسانند

دستور جلسه :

١ـاستماع گزارش مدیر عامل و تصویب‌ترازنامه سال ١٣٤٦

٢ـانتخاب بازرسان قانونی شرکت و تعیین خط‌مشی‌آینده

مدیرعامل شرکت سهامی آهك تهران

آ ـ ٣٠٢١

آگهی وزارت منابع طبیعی

وزارت منابع طبیعی باتوجه بمفاد آگهی شماره ٧١٣١ـ١ـ ١ر١ر٢٤ـ١٢ر٧ر٤٦ سازمان شکاربانی و نظارت بر صید که محدوده زیر را منطقه حفاظت شده اعلام کرده‌است :

شمالا: در امتداد جاده چالوس ، از چالوس الی المده

شرقا از المده در امتداد جاده المده به گلند رود در امتدادجاده مالرو‌به ییلاق قریه لزیر، دنیکوه ، کالج ، کب ،خورتاب رودبار تاکر ، بلده ، کولیك ، سیم رود، گردنه کهو ، سفیدآب، گرمابدر در امتداد جاده اتومبیل روزاگون ، فشم ، اوشان منتهی به دوراهی زردبند ـ لشگرك .

جنوبا: ازدوراهی زردبند حد شمالی جاده اتومبیل رو‌ـ گردنه قوچك ، ارتفاعات شمالی پس قلعه ، یونجه‌زار ، ارتفاعات شمالی ازگل به بستر رودخانه کرج

غربا ـ از کرج بطرف شمال در امتداد جاده چالوس

مراتب زیر را باستناد مواد ٤٤و ٥٠ قانون حفاظت و بهره‌برداری از جنگلها و مراتع باطلاع عموم میرساند .

١ـتعلیف بز بطور کلی در محدوده بالا ممنوع می باشد .

٢ـتعلیف دام مطلقا در محدوده این آگهی از ارتفاعات٣٢٠٠ متر به بالاممنوع می باشد .

٣ـتعلیف احشام غیر محلی در محدوده بالا بکلی ممنوع است .

وتعلیف احشام محلی نیز براساس ظرفیت مراتع باید صورت گیرد و ازاینجهت صاحبان دامهای محلی برای تعلیف احشام خود باید باداره کل منابع طبیعی ناحیه یك «تهران » مراجعه‌و پروانه مجدد دریافت دارند .

٤ـصاحبان احشامی که ازمناطق‌مزبورعبورمینمایندباید قبلامسیر دامهای خودرا تعیین وتقاضای پروانه‌عبوراز اداره کل منابع‌طبیعی ناحیه یك بنمایند .

انتظار دارد در اجرای این مقررات قانونی با مامورین مربوطه کمال تشریك مساعی بنمایند البته در صورت تخلف مرتکبین طبق موازین قانونی تحت پیگرد قرار خواهند گرفت .

آ ـ ٤٨٧٤ وزیرمنابع طبیعی

آگهی تغییر شماره تلفن

بدینوسیله شماره تلفنهای وزارت علوم و آموزش عالی ذیلا برای اطلاع اعلام می گردد .

٦٢٢٧٣٥ ـ ٦٢٨٤٣٦ ـ ٦٢٨٤٣٧

اداره کل امور اداری و خدمات

الف ٨٠٦ ١ـ٣ آ ـ ٤٨٨٨

تقویم اطلاعات

چهارشنبه ـ چهارم‌اردیبهشت ماه ١٣٤٧ ـ بیست و پنجم محرم الحرام ١٣٨٨ ـ بیست‌و چهارم آوریل ١٩٦٨ اذان صبح ساعت ٣و٤٣دقیقه طلوع آفتاب‌ساعت٥و٢٠دقیقه غروب‌آفتاب‌ساعت٦و٣٦دقیقه

برنامه امشب

١٧ صفحات درخوستی
١٧ر٣٠ اعلام برنامه
١٧ر٣٣ خلاصه اخبار
١٧ر٤٣ تدریس‌زبان‌انگلیسی
١٨ برنامه بچه ها
١٨ر٣٠ قرعه کشی اعانه‌ملی
١٩ پسر دریا
١٩ر٣٠ واریته استودیو (ب)
٢٠ محله پیتون (برنامه ارج)
٢٠ر٣٠ اخبار
٢١ رپرتاژ سالروز رادیو ـ ایران
٢٣ آخرین اخبار
٢٣ر١٠ پایان برنامه

برنامه نیمروز فردا

٦ر٣٠ اعلام برنامه
٦ر٣٢ نیایش
٦ر٣٧ ورزش
٦ر٤٥ مضحك قلمی
٧ر١٠ موسیقی
٧ر٣٠ اخبار
٧ر٣٥ فیلم حقیقت

برنامه امشب

١٧ اعلام برنامه
١٧ر٣ تقویم روز
١٧ر١٥ سیرك بزرك
١٨ خردسالان
١٨ر٣٠ ورزش
١٨ر٤٥ تاریخ
١٩ پلیس و راهنمائی
١٩ر٣٠ شانون
٢٠ موسیقی ملی
٢٠ر٣٠ تعقیب
٢١ر٣٠ اخبار
٢٢ انتقامجویان
٢٣ پایان برنامه

تلویزیون آمریکا

١٨ خلاصه اخبار جهان
١٨ر١٥ برنامه مخصوص
١٨ر٤٠ سرباز
١٩ر٠٥ شهردار
١٩ر٣٠ مامور بی صفر یك
٢٠ نبرد
٢١ خلاصه اخبار جهان
٢١ر٠٥ نمایش کازول‌پرنت
٢١ر٥٥ فیلم سینمائی
١٥ر٣٠ آقای شهردار
١٦ر١٥ فیلم سینمائی
١٧ر٣٠ زندگی همین است

دنباله برنامه از ساعت١٨ در شماره فردا درج میگردد.

تلویزیون آموزشی

وزارت فرهنگ و هنر

٨ر٣٠ آغاز برنامه
٨ر٣٥ فیزیك و مکانیك‌ششم طبیعی و ریاضی
٩ر١٥ فیلم
٩ر٣٠ شیمی ششم طبیعی و ریاضی
١٠ر١٥ فیلم
١٠ر٣٠ گیاهی ششم طبیعی
١١ر٢٠ پایان برنامه

پیش بینی فردا

هوای کرانه های دریای مازندران، آذربایجان وشهرستانهای شمالی‌خراسان سلسله جبال‌البرز تمام‌ابری همراه بابارندگی رعدو برق در نواحی کوهستانی‌است . هوای کردستان ، لرستان، خوزستان و شهرستانهای اصفهان و فارس و تهران و کرانه های‌خلیج فارس‌قسمتی ابری ، گاهی تمام‌ابری‌همراه بارگبار پراکنده و رعدوبرق درنواحی کوهستانی و باد نسبتا شدید در سطح‌زمین خواهد بود . هوای بقیه نقاط کمی تا قسمتی ابری است که بتدریج باباد نسبتاشدید ورگبار پراکنده پیش بینی‌می شود . گرمترین نقطه ایرانشهر باحداکثر ٣٧درجه وسردترین‌نقطه همدان با حداکثر ١٧ وحداقل صفر بوده‌است . حداکثر درجه حرارت تهران ٣٣وحداقل ٩ درجه بوده‌است .درجه‌حرارت تهران یك تا دو درجه‌خنکتر می‌شود .

یکی از برندگان ده‌خانه مدرن حساب پس‌انداز

بانك اعتبارات تعاونی توزیع

شیرین ضیائی برنده یکدستگاه خانه مدرن

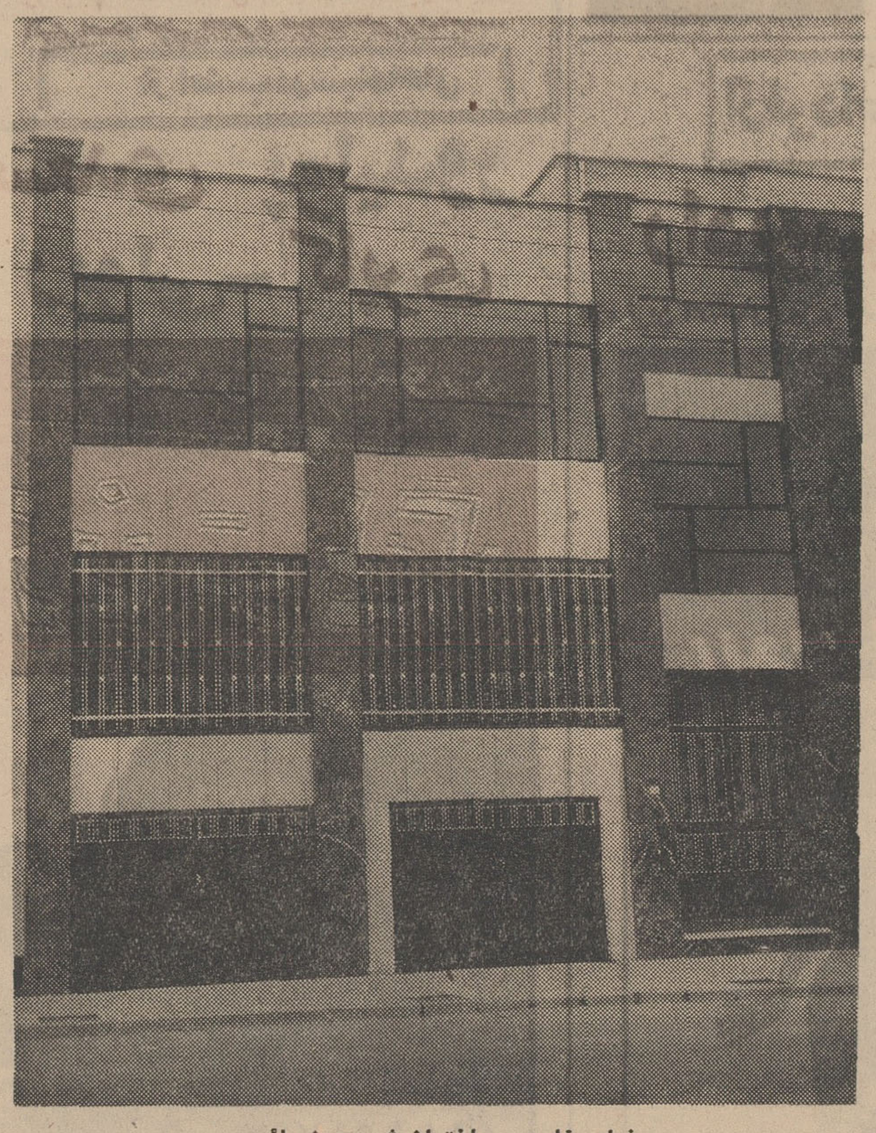

نمای خارجی ساختمان شیرین ضیائی

دوشیزه شیرین ضیائی کودك ٢ ساله آقای‌رضا ضیائی‌دبیر دبیرستانهای پایتخت با داشتن دفترچه حساب پس‌انداز

بانك اعتبارات تعاونی توزیع

درقرعه‌کشی ماهانه شرکت نمود وبرنده یکد ستگاه خانه مدرن واقع در میدان‌کندی خیابان نمازی پلاك ٦٢ گردید .

آ ـ ٤٩٥٢

آگهی استخدام

نیروی هوائی شاهنشاهی به چند نفر آقایانی که مسلط به زبان انگلیسی بوده و در مکالمه و ترجمه آمادگی داشته و تحصیلات آنها فوق دیپلم یاحد اقل دیپلم کامل متوسطه باشد نیازمند می باشد .

داوطلبان می توانند از تاریخ٨ر٢ر٤٧در روزهای اداری از ساعت هشت صبح الی یازده بادر دست داشتن مدارك تحصیلی و عین‌شناسنامه عکس‌دار به‌کارگزینی ستاد فرماندهی‌نیروی‌هوائی واقع در خیابان فرح‌آباد «دوشان تپه» مراجعه‌نمایند.الف ٨٥١

نیروی‌هوائی شاهنشاهی

آ ـ ٤٨٧٨ ١ـ٣

آگهی دعوت مجمع عمومی عادی شرکت سهامی گلبند بطور فوق‌العاده

از کلیه سهامداران شرکت‌سهامی گلبند دعوت میشود که برای روز ٧ر٣ر١٣٤٧ بمنظور شرکت درمجمع‌عمومی‌عادی که‌بطور فوق‌العاده برای تعیین وانتخاب هیئت مدیره و بازرس تشکیل میشود درمحل شرکت واقع درنوشهر حضور بهمرسانند

آ ـ ٣٠٢٥ محمدتقی‌صرافان چهارسوقی

رشد غلات جنوب، کارشناسان را متحیر کرد..!

از هر ۳ متر مربع کشت گندم، یک کیلو گرم گندم خالص بدست آمده!

کارشناسان اعزامی وزارت کشاورزی وضع گندم و جو را در هریك از مناطق ساحلی جنوب دقیقا بررسی میکنند. عکس بالا کارشناسان را هنگام بررسی وضع یکی از مزارع گندم نشان میدهد. پروفسور «تروپ» کارشناس سازمان خواربار و کشاورزی جهانی (نفر سمت‌راست) هنگام جمع‌آوری نمونه های گندم در یك کیسهٔ نایلونی دیده میشود.

*** کارشناس جهانی کشاورزی گفت: برای من باور کردنی نبود که گندم این نواحی چنین رشدی داشته باشد**

* بارندگیهای نافع و بموقع وعوامل دیگر از جمله هوا و آفتاب و استعداد خاك مزارع در رشد غلات موثر بوده است

تحقیق هیئت کارشناسان کشاورزی که بدستور شاهنشاه آریامهر برای بررسی رشد کم سابقه غلات بنادر و جزایر خلیج فارس به جنوب اعزام شده‌اند همچنان ادامه دارد.

هیئت کارشناسان پس ازبازدید از مزارع روستا های سعد آباد، گناوه ودیلم، تنگستان، تل‌سیاه‌و برازجان و نمونه برداری از خاك مزارع‌و غلات اظهار نظر کردند که علت افزایش بیسابقه محصول گندم وجود بارندگی های بموقع در بنادر و جزایر خلیج فارس و قراء و روستا های این ناحیه‌بوده است و عواملی از قبیل استعداد خاك، هوا و آفتاب در رشد، سابقه غلات تاثیر زیادی داشته است.

خبر ورود هیئت کارشناسان خارجی و ایرانی بندر بوشهر به منظور بررسی وضع غلات‌وبازدید این هیئت از مزارع روستا ها دیروز در این صفحه باستحضار خوانندگان عزیز رسید.

*** به روستاها رفتند**

دیروز هیئت کارشناسان‌خارجی و ایرانی باتفاق آقایان دکتربرادر معاون استانداری و فرماندار بندر بوشهر، احمد تنکستانی، مهندس هرمز خوجین روسای دارائی و اصلاحات ارضی و تعاون روستائی بندر بوشهر و خلیج فارس وعده‌ای از مطلعین برای دیدار مزارع گندم روستا های «تل سیاه» و «کره بند» رفتند.

آقای مهندس فرماآرا از خاك مزارع این دو روستا نمونه‌برداری کرد تا خاك این دو مزرعه در لابراتوار وزارت کشاورزی تحت آزمایش قرار بگیرد.

● تعجب کردند

در یکی از مزارع گندم‌دهکده «کره‌بند» دانه های خوشه گندمی از ساقه جدا و وزن شد و مقدار گندمی که در یك متر مربع از زمین زیر کشت بدست آمد محاسبه گردید. طبق این‌محاسبه از هر متر مربع حداکثر سیصد و چهل گرم و حداقل صدو هشتاد و پنج گرم گندم بدست آمده است.

این رقم باتوجه باینکه در هر هکتار از زمین های‌مزروعی‌حداکثر چهل‌و پنج کیلو بذر پاشیده می‌شود برای هیئت کارشناسان بسیار شگفت انگیز بود.

*** باور نمیکردم**

آقای «تروپ» کارشناس‌خارجی سازمان خواربار کشاورزی‌جهانی اظهار داشت: زمین های‌روستاها قصبات بنادر خلیج فارس‌از هر لحاظ غنی و مستعد است. من موقعی که خبر افزایش بیسابقه محصول گندم و جو را در این نواحی شنیدم باور نمیکردم اولی حالا متوجه‌شده‌ام آنچه که‌باورش مشکل بود حقیقت دارد.

آقای مهندس رضوانی رئیس اداره بررسی‌غلات‌وزارت کشاورزی گفت: علت افزایش بیسابقه‌گندم وجو در روستا های ساحلی خلیج فارس براثر بارندگیهای بموقع بوده است ولی عوامل دیگری از قبیل هوا، خاك و آب در رشدبی سابقه گندم تاثیر بسزائی داشته است.

هیئت کارشناسان ایرانی و خارجی که دیروز به روستا های تابعه سعد آباد، گناوه و دیلم رفته است هم اکنون سرگرم بررسی غلات روستا ها میباشد و قرار است هفته اینده پس از بازگشت به‌تهران نتایج بررسی خود را اعلام دارد.

مهدکوك در بندرعباس ساخته میشود

خبرنگار ما در کرمان گزارش داد: آقای شکوه رضوی مدیر کل اوقاف کرمان‌و بلوچستان‌و بنادر دریای عمان که اخیرا برای رسیدگی بامور اوقاف بندر عباس‌به‌آن شهرستان عزیمت کرده‌بود ضمن مذاکراتی که با مقامات شهرداری بندرعباس بعمل آورد، قرار شد که با استفاده از کمکها وامکانات اوقاف در کرمان مهدکودك تاسیس شود. برای ساختمان مهدکودك حدودیك میلیون ریال هزینه پیش بینی شده است. در مهد کودك ازاطفالی که اولیای آنان بعلت اشتغال بکار روزانه قادر به نگهداری از فرزندان خود نیستند نگهداری میشود.

دانشگاه تهران شکست خورد

بین تیم های فوتبال دانشگاه تهران و دانشگاه ملی در زمین فوتبال دانشگاه ملی مسابقه‌ای انجام شد.

طبق گزارش خبرنگار ما در شمیران: در این مسابقه تیم دانشگاه ملی چهار بر یك بر تیم دانشگاه تهران پیروز گردید. هنگام انجام مسابقه عده زیادی از دانشجویان هردو دانشکده‌حضور داشتند

جمع‌آوری ماهیها!

خبرنگار ما در بندر پهلوی گزارش داد: صبح امروز آقای سرگرد احمدی رئیس کلانتری مرکزی بندر پهلوی‌باتفاق‌مامورین کلیه ماهیهائی راکه در زیرپل پهلوی بمعرض فروش گذاشته شده بود جمع آوری کرد و به دستور وی قهوه خانه‌ای که در بلوار پهلوی محل اجتماع‌صیادان بود تعطیل گردید. این اقدام بدنبال منع صید غیر مجاز ماهی صورت گرفته است.

شهرداری ساوه پارك میسازد

آقای دکتر شادمان استاندار استان مرکزی‌که بمنظور بازدید از فعالیت های عمرانی به ساوه آمده بود هنگام بازدید از زمینی‌که برای پارك‌شهر ازطرف‌شهرداری درنظر گرفته شده است دستور داد درآینده‌نزدیك مبلغ ۵۰هزار ریال اعتبار دراختیار شهرداری ساوه قرار بگیرد.

شهرداری ساوه با استفاده از این اعتبار نسبت باحداث پارك‌شهر، باغ کودك و خرید نیمکت و تهیه وسائل ورزشی برای کودکان اقدام می کند.

بموجب گزارش خبرنگار ما در ساوه: برای تکمیل کار های ساختمانی سالن‌ورزشی ساوه مبلغ ۲۵هزار ریال اعتبار ازطرف‌استانداری دراختیار آقای حسام امیرحسینی مدیرفنی تربیت‌بدنی‌ساوه‌قرارخواهد گرفت

۱۸ قصاب دادگاهی شدند

دیروز بدستور شهرداری تبریز ۱۸ قصاب بعلت گرانفروشی مکرر بدادگاه کیفر گرانفروشان معرفی شدند تا تحت تعقیب قرار بگیرند. در دادگاه کیفر گرانفروشان هریك از این عده بدو ماه حبس محکوم گردیدند.

طبق گزارش خبرنگارمادرتبریز: شهرداری تبریز از مدتها قبل‌برای مبارزه‌باگرانفروشی فعالیت دامنه‌داری را آغاز کرده است مبارزه با قصابان گرانفروش مادام که‌بهای گوشت درکلیه دکاکین تثبیت‌نشود ادامه می‌یابد.

مذاکره درباره اردوگاه ها...

در اجرای دستور شاهنشاه‌آریامهر مبنی‌برتشکیل‌اردوگاه های‌تابستانی برای دانشجویان و دانش‌آموزان‌در استانها وفرمانداریهای کل ظهر دیروز جلسه‌ای با شرکت چند تن از مدیران کل و روسای سازمان های اداری استان‌در دفتر کاردکتر شاپوریان معاون استانداری و فرماندار رشت تشکیل شد.

دراین‌جلسه‌مسائل مربوط‌بچگونگی تشکیل اردوگاه مذکور دراستان گیلان‌و تعیین محل این اردوگاه مذاکرات لازم بعمل آمد و تصمیم نهائی در باره آن بجلسه آینده موکول شد.

کوزهٔ محتوی اشیاء عتیقه

دریکی از مزارع اطراف ساری کشف شد

عصر دیروز یك کوزه محتوی اشیاء عتیقه از زمین یکی از مزارع قریه «جام خانه» ساری کشف شد

خبرنگار ما در ساری گزارش داد. کوزه مذکور هنگامی بدست آمد که یکی از دهقانان قریه مشغول شخم زمین بود وبراثر برخورد گاو آهن بایك قطعه سنك کشف گردید و جریان امر به مقامات مربوطه اطلاع داده شد.

صبح امروزنمایندگان‌دادستانی، فرهنك و هنر و ژاندارمری ساری بقریه مذکور عزیمت کردندو قطعه از اشیاء داخل کوزه‌مکشوفه جهت بررسی های لازم به ساری فرستاده شدتا معلوم شود کوزه مذکور مربوط به چه دوره‌ای می باشد.

۷ نفر برکنار شدند

فیض‌آباد — ۷ نفر از کارمندان شهرداری فیض آباد تربت حیدریه بعلت تخلف اداری‌و بدنبال‌شکایت سه نفر از اعضای انجمن شهر از کار برکنار شدند. به پرونده این عده‌که تحت تعقیب قرارگرفته‌اند رسیدگی میشود.

هشدار برای باقلای مازندرانی

چون‌بزودی محصول باقلای سبز مازندران به بازار می‌اید برای جلوگیری از بیماری فاویسم، اداره بهداشت مازندران‌چندا کیپ اموزشی‌رامامور نقاط مختلف این استان کرد و از مردم‌خواست تا ازدست زدن‌به بوته های باقلا و مصرف‌آن‌بصورت خام خودداری کنند.

یکی از مقامات بهداشتی دراین باره بخبرنگار ما درساری گفت چون درسالهای گذشته عده زیادی ازاهالی مازندران بعلت خوردن باقلای خام به بیماری فاویسم مبتلامیشدندو دچار مسمومیت‌میگردیدند لذا درسال جاری اداره بهداشت اقدام به تشکیل اکیپهای‌بهداشتی کرد تابمردم بخصوص کودکان دراین باره آموزش لازم داده شودو چنانچه افرادی باین بیماری مبتلا شدند، فورا به مراکز درمانی و بهداشتی مراجعه نمایند.

مقام مذکور اضافه کرد: دراین‌باره دستورهای لازم به بهداری شهر های مختلف مازندران داده شده‌است.

۴۰۰ تور ماهیگیری در شمال ضبط شد

رشت — ۴۰۰تور ماهیگیری ویك قایق موتوری و ۲۲ دستگاه قایق پاروئی توسط مامورین گارد جنگل و منابع طبیعی از صیادان غیر مجاز کشف شد.

مامورین واحد یکم گارد جنگل و منابع طبیعی پس از کشف این اشیاء صیادانی را که بطور غیرمجاز بصید ماهی میپرداختند بازداشت کردند.

مبارزه برای جلوگیری از صید قاچاق در دریای شمال همچنان ادامه دارد.

۳۰ واگن ساخت رومانی

تحویل نمایندگان راه‌آهن ایران شد

۳۰ دستگاه از ۷۲۰دستگاه واگن های قطار خریداری شده از رومانی که بایران حمل شده‌بود. بامداد دیروز در گمرك جلفا به نمایندگان راه آهن ایران تحویل شدو قرار است هر هفته ۳۰ دستگاه واگن به گمرك جلفا وارد گردد طبق گزارش خبرنگارما در تبریز: یکی ازاین واگن ها حدود ۶۰ تن گنجایش دارد توسط سه تن از متخصصین راه آهن رومانی چرخهای واگن ها تعویض و تبدیل باندازه بین‌المللی خواهد شد. واگن ها پس ازبارگیری به تدریج به تهران اعزام میشود.

بدنبال قطع‌جاده‌های پلدشت ماکو که از سه‌روز پیش بمحاصره‌سیل‌افتاده‌است

باهلیکوپتر برای سیلزدگان آذوقه ریخته‌شد

دریك‌قریه ۴۰ خانه ویران گردیدوازوضع ساکنان ۲۰ دهکده اطلاعی‌دردست‌نیست

● طوفان و سیل بمزارع در اهواز خسارت رساند

● رفت و آمد در جاده های کرمانشاه بسختی صورت میگیرد

خبرنگار ما در تبریز که‌از قراء سیلزده ماکو بازدید کرده است، آخر وقت دیروز تلفنی از ماکو اطلاع داد شیروخورشید سرخ به کمك سیلزدگان قراء پلدشت‌ماکو شتافت و سیل‌زدگان چادر، پتوو مواد غذائی که وسیله هلیکوپتر بزمین ریخته میشد دریافت‌داشتند. براثر طغیان رود ارس بیش‌از ۲۰ دهکده که در مجاور این‌رود و در منطقه پلدشت ماکو قرار دارد در محاصره سیل قرارگرفته و پاسگاههای مرزی و دهکده‌نوار مرزی ایران وشوروی زیر آب‌فرو گرفته است.

● قربانی سیل

ماشاءالله مقبلی سرباز پاسگاه دیده‌بانی دهکده «ذاکرلو» که‌به کنار رود ارس رفته بود طعمه سیل شد وتاکنون جسدوی پیدا نشده است. ساختمانهای قدیم و جدید پاسگاه دیده‌بانی پلدشت ویران شده است.

بعلت انسداد جاده‌هاازسرنوشت ساکنان ۲۰ دهکده تاکنون‌اطلاعی بدست نیامده است.

در قریه «ذاکرلو» حدود چهل خانه بکلی ویران شده و ساکنان این دهکده در غارهائی که درکوه های مرتفع وجود دارد سکنی گزیده‌اند.

سیل به ساختمان سازمان آب‌و برق آذربایجان غربی دردو کیلو متری پلدشت نیز آسیب رساندو منبع آب این ساختمان بزیر آب فرورفت.

قراءسیل‌زده عبارتند از: خواجه‌لو ذاکرلو، شتلی، بزی‌شتلو، تازه کند، زنجانه، قره‌قویون، عیسی مهدی، دیم‌قشلاقی، بهلول کندی کره کندی، عیسی کندی، قزل جوق، زکیه علیا و سفلی.

*** عزیمت استاندار**

بعداز دیروز استاندارآذربایجان غربی باتفاق عده‌ای‌از روسای‌ادارات ازرضائیه به ماکو رفت تا ازنزدیك وضع قراء سیل‌زده را موردبررسی قرار دهد و کمك های اولیه به روستائیان رسانده شود.

بدستور استاندار آذربایجان غربی حدود سیصد دستگاه چادرومقدار زیادی آذوقه و دودستگاه قایق به‌پلدشت حمل شد تا در اختیار سیلزدگان قرار گیرد.

بنابظهار رئیس پاسگاه ژاندارمری قریه خواجه‌لو سیل ۸۰ نفر شترو هزاران راس احشام را باخودبرده است.

بدستور استاندار آذربایجان غربی سه‌دستگاه قایق از رضائیه بماکو حمل شد تا بااین قایق‌ها به‌سیل‌زدگان کمك شود.

● در مهاباد

براثر ریزش باران مداوم چند روز اخیر رودخانه مهابادطغیان کرد وبه‌چند خانه گلی دراین شهر آسیب رسید و سقف این خانه‌هاو چهاردکان فروریخت.

*** تخلیه ۱۷ خانه**

بدنبال بارندگی شدیدی که‌از سه‌روز قبل در کرمانشاه، شاه‌آباد غرب، قصر شیرین، گیلانغرب، ایلام و مهران ادامه دارد، دیروز سیل شدیدی راه ایلام — کرمانشاه وگیلانغرب راخراب کردوهم‌اکنون عبور و مرور دراین راهها بعلت خرابی جاده‌وسیل شدید غیرممکن گردیده است. همچنین براثر بارندگی راه نفت‌شاه — قصرشیرین از بین رفت و ایاب و ذهاب قطع گردید. بعلت طغیان رودخانه‌آب شوران در کرمانشاه حدود ۱۷خانه که در مسیر آن قرار دارد تخلیه شد و آب یك چشمه در یکی از خانه‌های خیابان سپه کرمانشاه‌بالا آمد و ۷ مغازه و خانه‌های اطراف رافرا گرفت و دکانها تعطیل گردید.

*** در رضائیه**

طغیان رود ارس همچنان ادامه داردو سیل سدخاکی ارس‌را درهم کوبیده واز بین برده است، طغیان رودخانه «هسیان» در مرز ایران و ترکیه در منطقه «سرو» رو به افزایش است وسیل علاوه براینکه مزارع را دربرگرفته بخانه‌ها نیز سرایت کرده و چندین خانه روستائی را منهدم ساخته است.

دراین منطقه چندین راس گاوو گوسفند طعمه سیل شده‌اند. در قریه «زیوه» رضائیه‌رودخانه‌باراندوز طغیان کرد، ومزارع زیادی رادر برگرفته و چندین خانه فرو ریخته است، در جاده اصلی مراغه — میاندوآب، میاندوآب، مهابادو مهاباد — رضائیه سیل جاری گشته وبجاده‌ها صدمه زده‌است.

*** در اهواز**

طوفان شن در اهواز که‌ازساعت ۷بعدازظهر دیروز آغاز شده بودو تاآخر وقت امروز ادامه داشت وسائط نقلیه را از حرکت باز داشت طوفان و ریزش باران های سیل‌آسا به‌اکثر مزارع گندم وجو آسیب رسانده است.

شدت طوفان، بامداد امروز بحدی شدید بود که مردم بناچار به‌خانه های خود پناه بردند و صاحبان بعضی از دکاکین مغازه‌های خودرا تعطیل کردند.

مامور درستکار

خبرنگار ما در شهر ری گزارش داد: سرپاسبان یکم عباس رضا دارابی یکی از ماموران انتظامی بیمارستان فیروز آبادی شهر ری هنگام دریافت حقوق خود از بانك متوجه شد در چك صادره اشتباها مبلغ سیصد و هفتاد و هشت هزار ریال اضافه منظور شده است. وی مبلغ اضافی‌را به اداره پلیس‌تهران تحویل داد. قرار است ازاین مامور وظیفه شناس قدردانی بعمل آید.

کوه عظیمی که یکهفته‌است فرومیریزد!

ریزش کوه دهکده پاسند عباس آباد بهشهر همچنان ادامه دارد و امروز بر اثر ریزش کوه آب چشمه‌ای که اهالی آب مورد نیاز خودرا از آن تامین میکنند کاهش یافت و هم اکنون آبی که دراین چشمه جریان دارد گل آلود وغیر قابل شرب است امروز اهالی دهکده ناچار شدند برای‌تهیه آب بقریه مجاور بروند ضمنا ۵ راس اسب، گاو و گوسفند که برای چرابه دامنه کوه رفته بودند در زیر خروار ها خاك مدفون‌شدند همچنین ریزش کوه یکی از اهالی دهکده«هزار جریب» راکه‌بااسب به دهکده پاسند می آمد کشت و هنوز جسد این مرد بدست‌نیامده است.

عکس بالاقسمتی از کوه پاسند عباس آباد بهشهر را که ریزش کرده و صد ها اصله درخت‌جنگل رادر خود مدفون ساخته است‌نشان میدهد.

بهشهر. خبرنگار اطلاعات

خلاصه‌ای از: حوادث شهرستانها

● خودکشی درجاده!

شیراز — مامورین پلیس راه ژاندارمری شیراز مطلع‌شدند جنازه مردی در راه شیراز — اصفهان در محلی موسوم به اکبرآباد افتاده است جسد به شیراز حمل شد وطی تحقیقاتی که بعمل آمد معلوم گردیدکه این مرد خودکشی کرده و نامش بنی‌ده بزرگی است. جسد باانجام تشریفات قانونی بخاك سپرده‌شد و فعلامامورین در باره علت خودکشی متوفی تحقیق میکنند.

*** همسر خود را کشت**

مشهد — مامورین هنك ژاندارمری مشهد بعداز ظهر دیروز اطلاع یافتندکه زن ۳۵ ساله‌ای بنام مهری مهرآبادی فرزند غلامرضا ساکن یکی‌از روستاهای‌مشهد بدست‌شوهرش بقتل رسیده است.

مامورین‌ژاندارمری بلافاصله عازم محل واقعه شدند و پس‌از تحقیق و دستگیری محمدعلی ابی‌صالحی همسر مقتوله، جسد را باداره پزشکی قانونی انتقال دادند.

جسد مورد معاینه قرارگرفت وپزشك قانونی علت فوت را خونریزی داخلی وترکیدن کلیه راست مقتوله بر اثر ضربات وارده تشخیص داد.

محمدعلی ابی‌صالحی باتهام قتل همسرش تحت بازجوئی بازپرس دادسرا قرارگرفت و زندانی شد.

*** جیپ واژگون شد**

بیستون — صبح‌دیروزاتومبیل جیپ شماره ۱۲۹۲ برانندگی اشرف فتاحی و بسرنشینی‌دونفر باسامی اکبر مطلوبی ومنصور خانی که از همدان‌به‌کرمانشاه میرفت در۵ کیلومتری‌بیستون براثر لغزندگی جاده واژگون گردید. دراین واقعه راننده و سرنشینان جیپ‌مجروح گردیدند حال مجروحین‌که به بیمارستان معتضدی کرمانشاه انتقال‌یافتند وخیم است.

● قربانی تصادف

بهبهان — عصردیروزاتومبیل شماره ۲۰۹۷۰ برانندگی «عیدشاه» فرزند آقابابا هنگام عبور از خیابان «ابن سینا»ی بهبهان پسربچه ۵ساله‌ای بنام خیرالله چمنگرد را زیر گرفت وکشت. فعلا راننده متواری می باشد.

*** «لاستیك‌دوز» کشته‌شد**

کرمان — موتوسیکلت‌سواری بنام حبیب‌الله صافی‌زاده‌پاسبان شهربانی کرمان هنگامی که از خیابان جم کرمان عبور میکرد پسربچه ۱۳ ساله‌ای بنام محمدعلی عبداللهی «لاستیك‌دوز» را زیرگرفت. دراین واقعه محمد علی عبداللهی بشدت مجروح شد وبه‌بیمارستان‌انتقال یافت ولی معالجات در باره وی موثر واقع نگشت و درگذشت

● یك‌کشته‌ودومجروح

زنجان — بعداز ظهر دیروز اتومبیل‌شماره ۲۸۲۶ برانندگی زن ناشناسی که از رضائیه عازم تهران بود درجاده میانه‌زنجان در نزدیکی قهوه‌خانه «سرچم» باعابری بنام هدایت مهدیون ۵۰ساله تصادف کرد. دراین حادثه عابر در دم جان سپرد. همچنین اتومبیل شماره ۹۷۲۹ که آنرا شخصی بنام منوچهر ارتانلو هدایت میکرد ویك‌نفر سرنشین داشت در۳۵ کیلومتری زنجان ازجاده‌منحرف شد و بدره افتاد. دراینواقعه راننده و سرنشین اتومبیل به سختی مجروح شدند و به بیمارستان انتقال یافتند.

*** «منئزیت» کودکی‌راکشت**

مسجدسلیمان — دیشب‌دختر بچه ۷ساله‌ای بنام پرویندخت «ایاوندی» که بعلت ابتلاء به بیماری منئزیت در بیمارستان شیر و خورشید سرخ مسجد سلیمان بستری بود درگذشت.

حدود سه‌ماه است بیماری منئزیت درمسجد سلیمان‌شیوع دارد و عده‌ای از اطفال باین بیماری مبتلا شده‌اند.

از برنامه تلویزیون ایران
فرستنده آبادان
پنجشنبه ۵ر۲ر۴۷
ساعت ۴ر۳۰ سلام شاهنشاهی
ساعت ۴ر۳۱ اعلام برنامه
ساعت ۴ر۳۳ صاعقه
ساعت ۵ر۳۰ توپولی
ساعت ۶ر۰۰ زنبور عسل
ساعت ۶ر۳۰ موزیکال
ساعت ۶ر۴۵ گوگوش
ساعت ۷ر۰۰ مهاجمین
ساعت ۸ر۰۰ موسیقی وزارت‌فرهنك و هنر
ساعت ۸ر۳۰ بالاتر از خطر
ساعت ۹ر۳۰ اخبار
ساعت ۹ر۴۵ تاتر سریال
ساعت ۱۰ر۱۵ فیلم سینمائی

کنفرانس جهانی حقوق بشر تهران ۱۳۴۷

کنفرانس حقوق بشر، میدان برخورد عقاید

نماینده افغانستان شعر «بنی‌آدم» سعدی را بعنوان سرمشق کنفرانس خواند!

دبیر کل یونسکو از مجاهدات شاهنشاه در مبارزه با بیسوادی تجلیل کرد

انتخاب والاحضرت اشرف بعنوان بهترین «حسن انتخاب» تلقی گردید

● نمایندگان کشورهای عربی به حضور نماینده اسرائیل اعتراض کردند

● پاکستان ازعدم حضور نماینده چین کمونیست اظهار تاسف کرد

● نماینده شوروی گفت کنفرانس حقوق بشر جائی برای تبعیضات سیاسی نیست

سومین جلسه کنفرانس حقوق بشر بدنبال برخورد های شدیدی که بین نمایندگان کشور های مختلف در دومین جلسه صورت پذیرفت قیافه آرام تری به خود گرفت و نمایندگان کشور های افغانستان ، فرانسه ، جمهوری اکرائین، جامایکا، وهمچنین دبیر کل یونسکو پیرامون مسائل مربوط به کنفرانس وحقوق بشر سخن گفتند .

در پایان این جلسه اعلام گردید که شاهنشاه آریامهر بعد از ظهر روز چهار شنبه چهارم اردیبهشت ، روسای هیئت‌های نمایندگی شرکت کننده در کنفرانس را خواهند پذیرفت .

سومین کنفرانس بین‌المللی حقوق بشر که از ساعت سه بعد از ظهر بریاست والاحضرت شاهدخت اشرف پهلوی در عمارت جدید مجلس شورای ملی تشکیل یافته بود در ساعت شش و نیم بعد از ظهر روز سه شنبه پایان یافت .

* دومین جلسه

دومین جلسه کنفرانس حقوق بشر در ساعت یازده بامداد سه شنبه نیمساعت دیر تر از موعد مقرر تشکیل شد ومدت دو ساعت میدان برخورد عقاید مختلف نمایندگان بعضی از کشورهای شرکت کننده در مورد عدم شرکت بعضی از کشور ها و شرکت گروه دیگری از کشور ها گردید .

این برخورد ها بین نمایندگان کشور های عربی ، اسرائیل ، شوروی و گروه دیگری از کشور های آسیائی و افریقائی بود .

* اولین ناطق

اولین ناطق دومین جلسه کنفرانس « شاکی کاوادوز » رئیس هیئت نمایندگی شوروی بود که به سیاست تبعیض آمیز سازمان ملل متحد در مورد عدم دعوت از دولت چین کمونیست ، آلمان شرقی ، ویتنام شمالی و کره شمالی حمله کرد .

رئیس هیئت نمایندگی شوروی گفت : کنفرانس بین‌المللی حقوق بشر محلی نیست که بتوان در دعوت از نمایندگان کشور ها تبعیض قائل شد .

وی ایالات متحده امریکا رامتهم کرد که بانقشه این کشور ها را خارج از سازمان ملل متحد قرار داده است و تقاضای نابودی این تبعیضات را کرد .

رئیس هیئت نمایندگی شوروی همچنین نسبت به حضور نمایندگان کشور های چین ملی ، آلمان غربی، ویتنام جنوبی و کره جنوبی اعتراض کرد و از کنفرانس خواست که این اعتراض وی در مذاکرات رسمی کنفرانس ذکر گردد .

* پاسخ چین ملی

در پاسخ اعتراضات رئیس هیئت نمایندگی شوروی « لیوتاشینك - چانك » رئیس هیئت نمایندگی چین ملی که سفیر آن کشور درتهران است بعنوان دومین ناطق این جلسه پشت تریبون قرار گرفت و گفت هیئت نمایندگی چین ملی حق مشروع نسبت به مردم چین دارد زیرا دولت چین ملی بوسیله مردم تحت یك قانون اساسی معتبر انتخاب گردیده است. رئیس هیئت نمایندگی چین ملی اعتراضات نماینده شوروی را نا معقول و ناروا اعلام کردوافزود این اعتراضات بهرحال بی اعتبار است زیرا چین ملی به عنوان یك دولت قانونی بوسیله سازمان ملل متحد و دیگر ارگان های وابسته به آن باضافه تعداد زیادی از دولت های جهان برسمیت شناخته شده است .

سفیر چین ملی گفت بعلاوه این کنفرانس باتصمیم و قطعنامه مجمع عمومی تشکیل یافته است و بنابر این فقط اعضاء سازمان ملل بدان دعوت شده‌اند .

* نماینده لهستان

سخنان نماینده چین ملی نماینده لهستان رابه پای تریبون کشانیدو وی با شدت اعتراضات نماینده دولت شوروی را مورد پشتیبانی قرار داد و گفت برسمیت شناختن دولت های چین کمونیست ، آلمان شرقی ، ویتنام شمالی و کره شمالی از وظایف فوری است .

وی تاکید کرد که کرسیهای نمایندگان مردم چین باید بوسیله نمایندگان مردم جمهوری چین اشغال گردد نه اشخاص دیگری.

نمایندگان کشورهای کره جنوبی و ویتنام جنوبی بدنبال این اعتراضات رشته سخن رابدست گرفتندوبطورشدیدی این اعتراضات رارد کردند . نمایندگان کشور های کره جنوبی وویتنام جنوبی تاکید کردند که دولت های متبوع آنان بصورت قانون بوسیله مردم کشورهایشان انتخاب شده‌اند .

نماینده کره جنوبی گفت که کشورش عضو یك صدو هشتاد و هشت سازمان بین‌المللی است .

● اعتراض نماینده آمریکا

روی ویلکنز رییس سیاهپوست هیئت نمایندگی امریکا که ممکن است بجای دکتر مارتین لوتر کینك به سمت رهبری سیاهان امریکا انتخاب گردد به مذاکرات دومین جلسه کنفرانس حقوق بشر اعتراض کرد و گفت دراین کنفرانس محلی برای این حرفها نیست .

وی گفت این کنفرانس با توجه به قطعنامه سازمان ملل تشکیل گردیده که تصمیم بر انتخاب نمایندگان شرکت کننده را نیز بر عهده داشته است .

نماینده آمریکا از کنفرانس خواست که بدون هیچگونه درنگی کارخودرا آغاز کند .

● بدون توجه

بدون توجه به سخنان رئیس هیئت نمایندگی آمریکا گروه دیگری از نمایندگان کشورهای آسیائی و افریقائی بپای تریبون آمدند ودر جهت مخالف و موافق اعتراضات سخن گفتند .

* تشکر الجزایر

نماینده الجزایر در سخنان خود از پشتیبانی دامنه‌دار وبدون تامل دولت ایران از جنگهای آزادی بخش مردم الجزایر اظهار تشکر کرد و گفت که حضور نمایندگان ویتنام جنوبی دراین کنفرانس قابل قبول نیست.

وی گفت نمایندگان ویتنام جنوبی نمایندگان واقعی ویتنام جنوبی نیستند. وی نمایندگان دولت چین ملی را بعنوان نمایندگان گروه معینی از مردم فرمز دانست .

سپس ویلیه تیز حمله خودرا متوجه اسرائیل کردو این کشور را متهم به ترور و قتل عام اعراب درسرزمین های اشغال شده کرد. وی گفت اسرائیل اساس سازمان ملل متحد رابه بازیچه گرفته است .

وی گفت دولت یهود متهم به رفتار بربرانه در مقابل اعراب است .به دنبال این سخنان نماینده الجزایر نسبت به حضور نماینده تل آویو اعتراض کرد و گفت کشوری که به سازمان ملل اعتقاد ندارد چگونه می تواند در یك کنفرانس مربوط به این سازمان شرکت کند .

* نماینده تانزانیا

بااین جملات نماینده الجزایر رشته سخن رابدست نماینده کشور تانزانیا داد و تریبون کنفرانس بین‌المللی حقوق بشر را ترك کرد .

نماینده تانزانیا بشدت ازعدم حضور نمایندگان چین کمونیست اظهار تاسف نمود . وی نمایندگان کشور های جهان را مخاطب قرار داد و پرسید :

«مابدون حضور نمایندگان هفتصدو پنجاه میلیون تن از مردم روی زمین چه تصمیمی می توانیم بگیریم. »

وی حضور نمایندگان تمام کشور هارا تاحد امکان تقاضا کردوافزود هنگام دعوت کردن از ملل برای شرکت دراین کنفرانس می‌بایستی سیاست را کنار میگذاشتند .

● نماینده پاکستان

رعدی مسعود کاردار سفارت پاکستان در تهران پشت تریبون قرار گرفت و گفت وی مجبوراست به‌بیان دومسئله مبادرت ورزد. اول اینکه دولت متبوع وی حضور نمایندگان اسرائیل را در این کنفرانس تائید نمیکند و دیگراین که مردم جمهوری چین تنها نمایندگان واقعی چین هستند ، وی از کنفرانس تقاضا کرد که این دو مسئله در مذاکرات رسمی کنفرانس ثبت شود .

● نماینده اسرائیل

در پاسخ اعتراضات نمایندگان کشور های سوریه و پاکستان گفت که وی این اعتراضات را دروهله اول رد میکند . وی گفت هیچگونه زجرو آزاری نسبت به اعراب مقیم اسرائیل اعمال نمیشود و برخلاف این ادعا سطح زندگی اعراب در اسرائیل بالاتر از سطح زندگی اعراب در کشور های عربی است.

وی گفت که اسرائیل سرزمین های اشغال شده را قبل از آنکه صلح تامین گردد ترك نخواهد کرد .

نماینده اسرائیل گفت ماچگونه میتوانیم سرزمین ها را تخلیه کنیم در حالیکه همین چند دقیقه پیش طرز تلقی سوریه را نسبت به‌خود شنیدیم. نماینده چکواسلواکی به عنوان سخنران بعدی جلسه پشت تریبون قرار گرفت و از عدم حضور نمایندگان چین کمونیست ،آلمان شرقی ،کره شمالی ، ویتنام شمالی اظهار تاسف کرد .

نماینده چکواسلواکی ازوالاحضرت اشرف پهلوی ریاست کنفرانس تقاضا کرد که عدم رضایت هیئت کشور چکوسلواکی را نسبت «به این تبعیض » به مجمع عمومی سازمان ملل ابلاغ کند.

* اجازه مجدد

نماینده سوریه باردیگر اجازه صحبت خواست و گفت وی مسئله شرکت اسرائیل را دراین کنفرانس فقط باین علت مطرح کرده است که اسرائیل با دست های پاك باین کنفرانس نیامده. وی گفت اسرائیل عمدا به مبارزه با سازمان ملل برخاسته و قطعنامه آنرا نادیده گرفته است . نماینده سوریه افزود درجنك ژوئن گذشته فرمانده قوای اسرائیل دستور اشغال دمشق را صادر کرد و این به خوبی تصمیمات اسرائیل را روشن میکند و کشور های عربی کاملا حق داشتند که تمام قوای خود را برای دفاع از کشور هایشان حرکت دهند .

نماینده سوریه سپس به مسئله بالا بردن یك سوم سطح زندگی اعراب در اسرائیل که نماینده اسرائیل مطرح کرد اشاره نمود. گفت این مسئله به خاطر ادامه اشغال فلسطین است و اعتبار ندارد. وی گفت این استدلالی است که استعمارگران همیشه برای موجه جلوه دادن استعمار می کنند .

این همان زبانی است که پرتقال در حکومت به آنکولا ، موزامبیك و گینه، پرتقال بکار می‌برند .

* همه باید کشته شوند

سخنان نماینده سوریه مورد تائید کامل نماینده عراق قرار گرفت و افزود که آنان علاقه نداشتند که باین کنفرانس بیایند و در کنار اسرائیلی ها در برابر یك میز بنشینند . نماینده عراق گفت حضور اسرائیل توهینی به سازمان ملل است .

نماینده عراق گفت در جواب پرسش نامه هائی که بوسیله اسرائیلی ها در تمام مدارس اسرائیل توزیع گردید و از کودکان پرسیده بودند چه معامله‌ای بااعراب مقیم اسرائیل بعمل آوریم ، ۹۸ در صد این کودکان پاسخدادند که همه آنان باید کشته شوند .

نماینده عراق گفت این مسئله نشانه بارز مسائلی است که در مدارس اسرائیل آموخته میشود .

نمایندگان سوریه و سودان سخنان نماینده عراق رامورد تائید قرار دادند ولی نماینده اسرائیل این اتهامات را رد کرد .

* پایان جلسه

در پایان مذاکرات این جلسه پیشنهاد شد که نمایندگان نه کشور اعتبارنامه‌های نمایندگان را مورد رسیدگی قرار دهد. در ساعت یك بعداز ظهر دومین جلسه کنفرانس پایان یافت .

دبیر کل یونسکو

* سومین جلسه

درساعت سه بعداز ظهر دیروز سومین جلسه کنفرانس حقوق بشر بریاست والاحضرت اشرف پهلوی تشکیل گردید و نماینده افغانستان بعنوان اولین سخنران این جلسه پشت تریبون قرار گرفت .

رئیس هیئت نمایندگی افغانستان از تشکیل کنفرانس حقوق بشر در ایران «کشوری که دارای بهترین روابط دوستانه باافغانستان است» اظهار خوشوقتی نمود و کوشش های دولت ایران را در امر مبارزه بابیسوادی ستود .

● تجلیل از کینك

رئیس هیئت نمایندگی افغانستان سپس از شخصیت جهانی دکتر مارتین لوتر کینك تجلیل کرد و گفت بشریت خدمات این رهبر بزرك اخلاق را هرگز فراموش نخواهد کرد .

دکتر مارتین لوتر کینك در راهی کشته شد که امروز بهمان منظور مادراین مجمع پرشکوه گرد هم آمده‌ایم .

عبدالرحمن پژواك رئیس هیئت نمایندگی افغانستان که سال گذشته ریاست مجمع عمومی سازمان ملل رابر عهده داشت از عموم نمایندگان شرکت کننده تقاضای همکاری و همفکری در برگزاری کنفرانس نمود .

وی گفت وظیفه این کنفرانس است که دروهله اول اجرای صحیح ودقیق مواد اعلامیه حقوق بشر را به دولت های جهان خاطر نشان سازد .

وی پس از شرح کامل هدفهای حا[illegible] نماینده

نماینده جامایکا

دولت افغانستان، کشوری که بااغلب کشورهای جهان روابطی حسنه دارد تقاضا دارم که اهمیت این کنفرانس رابیشتر در مدنظر قرار دهند . وی گفت مابایدبا فداکاری های سیاسی بتوانیم به نیات بشر دوستانه حقوق بشر نائل گردیم . مادراین جاگرد هم آمده‌ایم تا بتوانیم با همکاری و همفکری مشکلات موجود در راه حقوق بشر را از بین ببریم .

ما تشکیل این کنفرانس حقوق بشر رادرایران و دراین فصل فرح انگیز بهار بفال نیك میگیریم و امیدواریم این در حقیقت بهار جاویدان بشر در سراسر جهان باشد.

نماینده افغانستان سخنان خودرابا این شعر سعدی :

بنی آدم اعضای یکدیگرند .
که در آفرینش زیك گوهرند.
چو عضوی بدرد آورد روزگار
دگر عضو ها را نماند قرار

پایان داد. نماینده افغانستان در پایان سخنان خود ده پیشنهاد به کنفرانس تقدیم کرد و تقاضانمود که پیشنهادات وی مورد توجه قرار گیرد .

* نماینده جامایکا

سپس نماینده جامایکا بعنوان دومین سخنران سومین جلسه کنفرانس بین‌المللی حقوق بشر رشته سخنرابدست گرفت و گفت: که وی حامل بهترین درود های دولت و ملت جامایکا بحضور شاهنشاه آریامهر و شهبانو فرح ووالاحضرت شاهدخت اشرف پهلوی می‌باشد . وی گفت دولت متبوع وی از پیام الهام بخش شاهنشاه هنگام گشایش این کنفرانس بی‌اندازه سرافراز است وی سپس بتشریح فعالیتهای اجتماعی والاحضرت شاهدخت اشرف پهلوی مبادرت ورزید و حسن انتخاب ایشان را به سمت ریاست کنفرانس تبریك گفت . ناطق آمادگی هیئت نمایندگی جامایکا رادر همکاری بانمایندگان دیگر ملل دربرگزاری کامل این کنفرانس اعلام کرد. نماینده جامایکا ازتبعیضات نژادی در رودزیا وپرتقال سخن گفت وافزود این بلای تبعیض نژادی باید از جهان رخ بربندد ، سپس نماینده فرانسه درباره هدف های این کنفرانس و خدمات دولت فرانسه بتحقق بخشیدن آرمانهای اعلامیه حقوق بشر به تفصیل سخن گفت و آنگاه نماینده اوکرائین رشته سخن را بدست گرفت ووی نیز از تشکیل کنفرانس حقوق بشر در تهران و حسن انتخاب والاحضرت بریاست آن اظهار خوشوقتی نمودو افزود قرار گرفتن یك زن درراس این کنفرانس رابایدبفال نیك گرفت. نماینده اوکرائین گفت این کنفرانس نه تنها اولین کنفرانس مهم حقوق بشر است بلکه در تاریخ روابط بشری امری بیسابقه و مهم است. وی سپس رشته سخن را بتشریح حقوق بشر کشانید و افزود اهمیت حقوق‌های اقتصادی از حقوق های سیاسی کمتر نیست .

* دبیر کل یونسکو

آقای رنه ماهو دبیر دل یونسکو بعنوان آخرین سخنران جلسه عصر دیروز از تشکیل کنفرانس حقوق بشر اظهار خوشوقتی نمود و از جانب سازمان یونسکو که وظیفه‌اش تحقق بخشیدن به ارمان های بشری است برای همه نمایندگان آرزوی توفیق نمود . ناطق گفت : یونسکو ازاین جهت بیشتر خوشوقت است که این کنفرانس در پایتخت کشوری تشکیل میگردد که دولت و مردم آن دو سال پیش نیز میهماندار نمایندگان شرکت کننده در کنگره بین‌المللی مبارزه با بیسوادی بوده‌اند دبیر کل یونسکو گفت نمایندگان شرکت کننده در کنگره مبارزه بابیسوادی بدعوت شاهنشاه آریامهر درتهران گرد هم آمدند و این کنگره با موفقیت و نتایج درخشان تشکیل شد . نام رهبر ملت ایران بعنوان بزرگترین پرچمدار مبارزه با بیسوادی در سراسر جهان مشهور است . دبیر کل یونسکو سپس مرتب تبریك خود را از انتخاب والاحضرت شاهدخت اشرف پهلوی بیان داشت و افزود ایشان به حق شایسته چنین مقام ارزنده‌ای هستند زیرا فعالیتهای ایشان در امر مبارزه با بیسوادی و دیگر مسائل اجتماعی تاریخچه‌ای درخشان دارد .

دبیر کل یونسکو سپس به تفصیل در باره برنامه‌ها و هدف های یونسکو سخن گفت و افزود برنامه‌های آموزشی و مبارزه با بیسوادی باید درنهایت سرعت و بدون هیچگونه درنگی ادامه یابد. وی از کوششهای دولت ایران در راه این هدف عالی تجلیل کرد و گفت مسائل مربوط به اعلامیه حقوق بشرباید به فرد فرد افراد جوامع مختلف تعلیم داده شود .

● پیام ایوبخان

در پایان این جلسه پیام تهنیت آمیز پرزیدنت ایوب خان رئیس جمهوری پاکستان برای نمایندگان شرکت کننده در کنفرانس قرائت گردید و سومین جلسه کنفرانس بین‌المللی حقوق بشر در ساعت ٦٫۳۰ بعدازظهر دیروز پایان یافت وجلسه آینده بساعت ۱۰٫۳۰ بامداد روز چهارشنبه چهارم اردیبهشت موکول گردید .

دوتن از نمایندگان

پژواك
رئیس هیئت افغانستان

نماینده اوکرائین

پیشنهادات رئیس هیئت نمایندگی افغانستان به کنفرانس

ماازکنفرانس انتظار داریم که هدف های زیررامورد توجه کامل قرار دهند.

۱- تعهد کامل برای همگانی ساختن حقوق بشر بعنوان مهمترین وظیفه کنفرانس .

۲- تشویق کشور هابه‌تائید و تصویب قطعنامه‌هائی که‌تاکنون بتصویب سازمان رسیده است .

۳- تشویق ملل به‌انعقاد یك‌پیمان بین‌المللی برای تامین آزادی های اطلاعات و مطبوعات .

٤ - تشویق کشور ها به تقویت سازمان های قضائی برای تامین حقوق افراد در داخل کشورها

٥-تاسیس یك سازمان عالی حقوق‌بشر .

٦-تدوین قوانین در زمینه های حقوق بشری .

۷-تاسیس یك دادگاه دائمی برای رسیدگی به‌مسائل مخصوص حقوق‌بشر .

۸-فراهم آوردن وسائل و دستگاه‌هائی برای رسیدگی بی‌طرفانه به مشکلات حقوق‌بشر وبذل توجه‌به‌جزئیات‌آن

۹- رسیدگی به‌شکایات افراد بدون آنکه افرادشاکی ازدولت های خود هراس داشته باشند .

۱۰- کمك به‌دولتها درروشن ساختن مسائل حقوق بشر برای دولتها .

پیامهای رؤسای دول به کنفرانس حقوق بشر

ویلسون: کنفرانس حقوق بشر موقعیت مناسبی برای پشتیبانی ازآزادی های فردی‌واصول‌مربوط بعدم‌تبعیض‌نژادی است

جانسون: کنفرانس تهران منعکس کننده هدفهای ناتمام اعلامیه حقوق‌بشر است که بشریت هنوز بدان دست نیافته است

کاسیگین : وضع واقعی در زمینه حقوق بشر موجبات نگرانی شدیدی را فراهم میسازد . در برخی کشورها تصمیمات سازمان ملل متحد بنحو خشنی پایمال میگردد

● پیام جانسون

پرزیدنت جانسون رئیس جمهوری امریکا در پیامی که به کنفرانس بین‌المللی حقوق بشر تهران فرستاده است ضمن اظهار خوشوقتی از تشکیل این کنفرانس گفته است : در حالیکه‌این کنفرانس شاهد بیست سال موفقیت اعلامیه حقوق بشر بوده است ، معذلك منعکس کننده هدفهای ناتمام این اعلامیه است که بشریت‌هنوز بدان دست نیافته .گذشته از کوشش های ما برای احقاق حقوق بشر ما در یك منبع قدرت‌شریك‌هستیم. ما در ایالات متحده امریکا میخواهیم که باین حقوق تحقق بخشیم و ما کوشش میکنیم که این قوانین را بصورت بهتری دربیاوریم بار دیگر پشتیبانی خود رااز این مبارزه مقدس برای‌تعالی بشر اعلام میداریم .

● پیام کاسیگین

خلاصه‌ای از پیام آلکسی کاسیگین رئیس شورای وزیران اتحاد جماهیرشوروی سوسیالیستی که در کنفرانس حقوق بشر قرائت گردید به شرح زیر است : طی سال های اخیر در سازمان ملل متحد اقدامات بین‌المللی مهمی اتخاذ گردید که‌منعکس کننده عزم راسخ ملت ها برای پایان دادن به‌محرومیت از حقوق وظلم وستم‌استعماری و نژاد پرستی می باشد . اجرای این اقدامات به‌وسیله تمام کشور ها و رعایت‌اکید و بدون چون و چرای اساسنامه سازمان ملل‌متحد مقدمه ضروری برای تامین آزادی های اساسی و حقوق بشر در همه جا بشمار می رود .

شرکت کنندگان در کنفرانس اطلاع دارند که وضع واقعی در زمینه حقوق بشر دلیلی برای نگرانی شدید بوجودمیاورد. مخصوصا سیاست تجاوز امپریالیستی که مرگ و مصیبت برای میلیون ها نفر در بر دارد نگرانی و اضطراب خاصی را در ملتها برمیانگیزد . در یك سلسله از کشور ها اصول و تصمیمات سازمان ملل متحد در مورد حقوق بشر بنحوخشنی لگد مال میگردد . در بعضی از کشور ها ملت ها هنوز هم زیر یوغ بردگی استعماری بسر میبرند و قربانی تبعیض نژادی واقع میگردند .

* پیام ویلسون

هارولد ویلسون نخست‌وزیر دولت کارگری انگلستان در پیامی که بوسیله آقای «لرد» نماینده مجلس عوام انگلستان و معاون رئیس هیئت‌نمایندگی انگلستان در کنفرانس قرائت شد گفت : این موقعیت مناسبی برای کشور های دنیااست که بوسیله نمایندگان خوددر تهران اصول مربوط بعدم تبعیض نژادی و آزادی های فردی را مورد پشتیبانی قرار دهند . هم اکنون زمینه‌ای موجود است که‌بشریت بتواند بعوض متفرق شدن بیشتر بیکدیگر نزدیك و متحدشود.

هدف ما باید این باشد که وضعی در دنیا بوجود آوریم که در آن بشر با نهایت آزادی و شادی و آینده‌روشن در صلح و آرامش زندگی کند وظیفه این کنفرانس است که باتوجه باساس اعلامیه‌جهانی برنامه های عملی برای تامین حقوق بشر در سالهای آینده تهیه کند .

* پیام از کشور سوئد

« تورفتن نلسون » وزیر امور خارجه کشور سوئدضمن پیامی چنین نوشته است :

بیست سالی که از تاریخ انتشار اعلامیه جهانی حقوق بشر گذشته است ، ما در سازمان ملل متحد کوشش های خستگی ناپذیری برای ایجاد اصول بین‌المللی در مورد جنبه های مختلف حقوق بشر نموده‌ایم ، مجمع سال ۱۹٦٥ که برای از بین‌بردن انواع تبعیضات نژادی تشکیل شده بود و معاهدات ۱۹٦٦ مربوط به حقوق بشر بعضی از این موفقیت هاو شاید مهمترین موفقیت هائی باشند که تابحال دراین زمینه به آن نائل شده‌ایم .

ملل بیشماری که هم‌اکنون در تهران اجتماع کرده‌اند در باره پیشرفت هائی که شده شور و در باره برنامه آینده بحث خواهند نمود .

ملت سوئد امیدوار است که ازاین کنفرانس نتیجه مطلوب گرفته شود .

دیروز

صفحه ۷ . . .
۴شنبه ۴ اردیبهشت‌ماه ۱۳۴۷
بیست و چهارم آوریل ۱۹۶۸

اطلاعات

بیست و پنجم محرم ۱۳۸۸
شماره ۱۲۵۶۷ . . . . . .
سال چهل و دوم . . . . .

از بانکوک تا دومین نمایشگاه آسیائی تهران

بیش از ۴۰ کشور در این نمایشگاه شرکت میکنند

اجاره زمین نمایشگاه در تهران هر متر مربع ۱۰ دلار است

پیش‌بینی میشود که ۲ میلیون نفر از این نمایشگاه بازدید کنند

نمایشگاه ۸۵۰ هزار متر مربع را اشغال خواهد کرد

اینروزها سازمان نمایشگاههای ایران بسرعت سرگرم تهیه مقدمات تشکیل دومین نمایشگاه آسیائی است که در مهرماه ۱۳۴۸ در تهران تشکیل میشود. ازنظر اهمیت که تشکیل این نمایشگاه درتهران دارد و بزرگترین نمایشگاه تاریخ اقتصادی ایران است ابتداچگونگی ایجاد اولین نمایشگاه آسیائی‌را که در بانکوک تشکیل شده موردبررسی قرار میدهیم سپس به بررسی دومین نمایشگاه آسیائی که در تهران تشکیل میشود میپردازیم.

*** تصمیم کمیسیون اقتصادی**

کمیسیون اقتصادی برای آسیا و خاور دور در ششمین جلسه خود که در سال ۱۹۶۰ تشکیل شد همکاریهای منطقه‌ای‌را جهت‌توسعه تجارت و صنعت بین کشور های آسیائی شدیدا توصیه نمود واز همان سال ببعد چگونگی این‌قبیل همکاریها در کمیته‌های مختلف اکافه که از وزیران کشورهای عضو تشکیل میشد و نیز کمیته های فرعی کارشناسان مورد تبادل نظر وبررسی قرار گرفت و در جریان‌همین مطالعات‌بود که‌اقداماتی در مورد اجرای طرح سد ملنك، بانك توسعه آسیائی و انستیتوی آسیائی توسعه صنایع‌انجام‌پذیرفت و بسیاری‌از اندیشه‌های کارشناسان اکافه بمرحله اجرا درآمد و مالا تشکیل مرتب نمایشگاه های بین‌المللی آسیائی نیز یکی ازاین اقدامات بود.

● اقتصاد در خدمت صلح

تشکیل نمایشگاههای آسیائی‌با علاقمندی شدیدی مورد موافقت کشورهای آسیائی قرار گرفت‌و شعاری که‌برای نمایشگاه‌بین‌المللی آسیائی مورد قبول قرار گرفت، رفاه و صلح از طریق همکاری بازرگانی بود در جلسات‌این کمیته موافقت شد که همه ممالك جهان می‌توانند دراین نمایشگاه شرکت کنند ولی کشورهای‌صنعتی‌وتوسعه یافته فقط مجاز به نمایش کالاهای سرمایه‌ای و پیشرفتهای فنی خود می‌باشند.

دولت تایلند در ژانویه ۱۹۶۴ موافقت خودرا باتشکیل اولین نمایشگاه آسیائی در شهر بانکوك اعلام نمود و از اواسط همان‌سال کارشناسان فنی و اقتصادی‌سازمان ملل و نیز مقامات دولتی تایلند برای‌تشکیل نمایشگاه‌نوامبر ۱۹۶۶ دست بکار شدند واز تمام اعضای سازمان ملل متحد دعوت‌نمودند که در نمایشگاه بین‌المللی آسیائی شرکت کنند. نمایشگاه بین‌المللی آسیائی میعادگاهی برای‌بازرگانان و صنعتگران کشورهای آسیائی‌و همچنین سایر کشورهای جهان بشمار میرود و بهمین علت شرکت سازمانهای خصوصی در نمایشگاه آزاد اعلام شده است.

*** ژاپن، استرالیا، نیوزلند**

باوجودیکه ژاپن، استرالیا، و نیوزلند در ردیف کشورهای‌توسعه یافته بشمار می‌آیند ولی چون‌این کشورها اعضای اصلی اکافه می‌باشند میتوانند انواع کالاهای‌خود را در نمایشگاه آسیائی بمعرض تماشا بگذارند و بهمین سبب در اولین نمایشگاه آسیائی دربانکوك پایتخت تایلند غرفه‌های ژاپن و استرالیا عظیم‌ترین غرفه به‌شمار میرفت چنانکه ژاپن ۶۰۰۰ نوع‌از محصولات خودرا در این نمایشگاه نشان داد و استرالیا حدود ۴۰۰ هزار دلار خرج غرفه خودکرد.

*** نمایشگاه آسیائی بانکوك**

دولت تایلند برای تشکیل‌نمایشگاه جهانی بانکوك از دسامبر ۱۹۶۴با کمك کارشناسان سازمان ملل متحد شروع بکار کرد و برای آنکه امر تشکیل نمایشگاه‌بسرعت جلو رود کمیته‌هائی‌باشرکت‌مقامات دولتی و خصوصی که بنحوی از انحاء در تشکیل نمایشگاه موثر بودند ایجاد نمود. کمیته‌های‌نامبرده بقرار زیر بودند:

کمیته عالی، کمیته اجرائی، کمیته شرکت‌کنندگان، کمیته کوچك راهنمائی و کمیته روابط عمومی. کمیته عالی مرکب از۸نفر بودند وتصمیمات عالی مربوط به نمایشگاه و تعیین خط مشی‌رااتخاذ میکردند کمیته اجرائی نیز از ۲۵ نفر تشکیل میشد.

*** مشخصات نمایشگاه‌بانکوك**

مساحت کل نمایشگاه ۲۰۰ هکتار واز سه قسمت تشکیل شده بود، قسمت غرفه‌های محصولات داخلی تایلند، غرفه‌های محصولات کشور های خارجی و شرکت‌های‌خارجی: برای تاسیس این نمایشگاه ۴٫۵ میلیون دلار خرج شده و این‌مبلغ بمصرف تاسیساتی از قبیل‌رستوران قسمت اداری، دستشوئی، هال بین‌المللی، سینما و اطاق کنفرانس جاده‌سازی، لوله‌و سیم کشی‌رسید ضمنا دولت تایلند مجبورشدقسمتی از جاده شهررا تامحل نمایشگاه که در حدود ۱۲ کیلومتر بود اسفالت نماید.

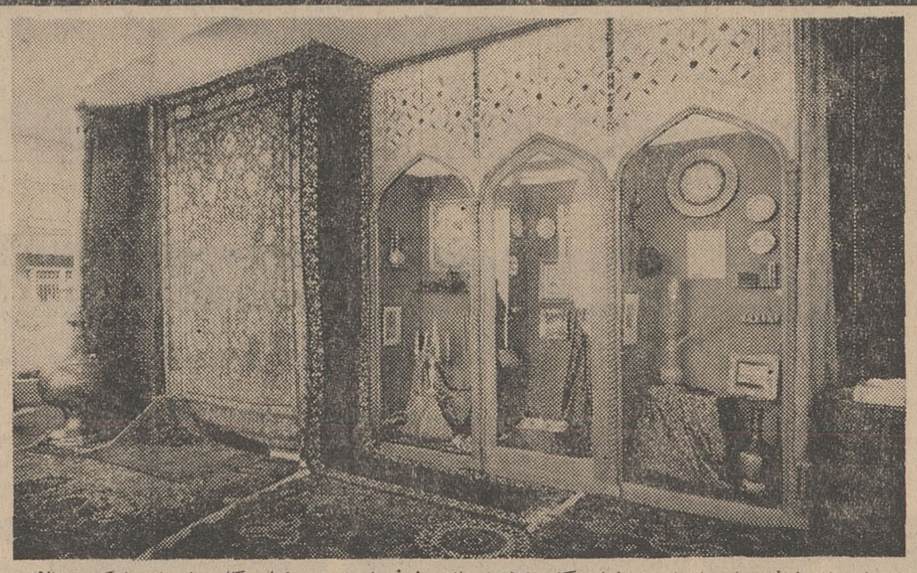

برخی از غرفه های ایران در نمایشگاه ۱۹۶۹ مانند غرفه ایران در نمایشگاه بلژیك (عکس بالا) سبك اصیل ایرانی دارد.

*** درآمد و مخارج نمایشگاه**

دولت تایلند قسمتی از مخارجی راکه برای تشکیل‌نمایشگاه‌پذیرفته بود از طریق اجاره زمین و حق ورودی بدست آورد.

کرایه زمین برای غرفه‌هائی که از طرف دولت تایلند ساخته شده بود هر متر مربع ۴۰دلار و برای غرفه‌هائی‌که در زمین نمایشگاه تاسیس میشد هر مترمربع ۱۰دلار بود. ورودیه برای افراد معمولی ۱۲ ریال و برای محصلین ۴ ریال بود و مجموعا حدود یك میلیون‌نفر از نمایشگاه بازدید کردند.

*** کشورهای شرکت کننده**

در نمایشگاه بانکوك ۳۴ کشور و در حدود ۳ هزار موسسه‌شرکت کردند، بزرگترین غرفه‌ها متعلق بفرانسه بود که ۴۹۰۰ متر مربع مساحت و ۶۰۰ هزار دلار هزینه تاسیسات آن گردید وپس از آن استرالیا ۴۴۰۰ متر مربع با هزینه ۴۰۰ هزار دلار، ژاپن ۴۰۷۳ متر مربع و هزینه ۴۷۲ هزار دلار، آمریکا ۴۰۰۰ هزار متر مربع‌و هزینه ۳۰۰ هزار دلار، ایتالیا ۴۰۰۰ متر مربع باهزینه ۱۵۰ هزار دلار هند با ۳۰۰۰ متر مربع و هزینه ۲۵۰ هزار دلار شرکت داشتند.

سایر کشورهای شرکت کننده شامل شوروی، آلمان‌غربی، انگلیس اطریش، کره، ایران، چین‌ملی مالزیا، فیلیپین، سنگاپور، هلند، سویس، پاکستان، فنلاند، لهستان اسرائیل، هنك‌کنك، کانادا، اندونزی، ویتنام جنوبی، زلاند جدید، سیلان، کویت، سوئد ونپال بودند.

کل مخارجی که در تاسیس نمایشگاه و غرفه‌ها و حمل ونقل‌و ساختمان و غیره بمصرف رسیده بود حدود ۲۰میلیون دلار می‌باشد و مجموعا ۱۰۰ میلیون دلار کالا برای عرضه وفروش به نمایشگاه حمل شده بود.

● دومین نمایشگاه آسیائی

پیش‌بینی میشد که ۴۰ کشور در نمایشگاه آسیائی تهران‌شرکت کنند ولی بناباستقبالی که‌از طرف کشورهای جهان بعمل آمده‌است این تعداد از ۴۰ کشور تجاوز خواهد کرد.

اجاره زمین برای دومین نمایشگاه آسیائی تهران بشرط آنکه‌از۲۰۰۰ متر کمتر باشد برای هزار متراول هر مترمربع ۱۰دلار و برای هزار متر دوم ۸دلار می‌باشد. برای اجاره زمین سرپوشیده بشرط آنکه از ۱۲ متر مربع کمتر نباشد هر مترمربع۳۵ دلار باید پرداخت‌شود.

پیش‌بینی شده که در دومین نمایشگاه آسیائی تهران حدود دو هزار شرکت صنعتی و تجاری از نقاط مختلف دنیا شرکت نمایند.

کارشناسان سازمان ملل در نمایشگاه تخمین میزنند که مجموعا ۲میلیون نفر اعم از ایرانیان و خارجیها از این نمایشگاه بازدید بعمل آورند.

نکته جالب اینکه هم در اولین نمایشگاه آسیائی و هم در دومین نمایشگاه کشورهای پیشرفته‌جهان فقط میتوانند آن قسمت از صنایع خودرا عرضه کنند که کشورهای درحال توسعه سازنده آن‌نمیباشند بلکه خریدار آن می‌باشندوبهمین جهت هدف کشورهای توسعه‌یافته از شرکت دراین نمایشگاه فروش ماشین‌های جدیدی است که ساخته‌اند.

در دومین نمایشگاه آسیائی تهران باتوجه باینکه نمایشگاه در یك کشور نفت‌خیز تشکیل میشودتوجه خاصی بصنایع پتروشیمی شده است و در طول نمایشگاه‌سخنرانی هائی‌از طرف کارشناسان‌صلاحیتدار بعمل می‌آید و فیلمهائی نیزنمایش داده میشود.

*** عملیات‌ساختمانی نمایشگاه**

از تابستان امسال برنامه‌های ساختمانی دومین نمایشگاه آسیائی آغاز خواهد شد و قرار است یك جاده فرودگاه را به‌محل نمایشگاه متصل سازد.

● مشخصات دیگر نمایشگاه آسیائی تهران

برای ایجاد دومین‌نمایشگاه‌آسیائی رویهم ۸۵۰ هزار مترمربع‌ازاراضی بالای هتل هیلتون در نظر گرفته شده‌است. ایران دراین نمایشگاه یك منطقه ۲۰۰ هزار متر مربعی رابموسسات دولتی و خصوصی‌خود اختصاص داده است.

در نمایشگاه پائیز ۱۳۴۸تهران یك تالار بزرك کنگره که دارای هزار صندلی خواهد بود بوجود می‌آید که مجهز به آخرین‌وسایل کنگره‌های بین‌المللی خواهد شد. دستگاههای‌ترجمه فوری‌بچندزبان، تلکس اطاقهای مجهز کمیته‌وغیره دراین نمایشگاه در اختیار شرکت کنندگان قرار خواهدگرفت. علاوه برآن چهار تالار دیگر که‌هرکدام ۱۰هزار متر مربع وسعت خواهند داشت در چهارنقطه‌نمایشگاه‌بوجود می‌آید.

در دوره نمایشگاه دهها هزارتن کالای مختلف از سراسر جهان برای نمایش در نمایشگاه بایران وارد و سپس خارج خواهدشد.

یك اداره گمرك‌در داخل‌نمایشگاه تاسیس میشود تاکالاهائی‌که از خرمشهر، جلفا و یانقاط دیگر وارد میشود در داخل نمایشگاه ترخیص گردد. ضمنا کشور های شرکت کننده می‌توانند کالاهای ممنوع‌الورود را وارد ایران نمایند ولی حق‌فروش چنین کالائی را نخواهند داشت و باید مجدداآنرا از کشور خارج‌نمایند. اما درمورد کالاهای مجاز حق فروش برایشان محفوظ است منتهی باید عوارض و حقوق متعلقه رابگمرك ایران بپردازند. این نمایشگاه‌بمدت۲۰ روز دایر خواهدبود.

بزودی
اثری برای دوستداران فیلم های بزرك واستثنائی

جیمز میسون
جرالدین چاپلین
بابی دارین درفیلم

بیگانه‌ای در خانه
رنگی - محصول آرتورراتك

اقتباس ازرمان بزرك نویسنده مشهور داستانهای جنائی «ژرژ سیمنون» که تاکنون ۲۴ میلیون جلد از کتابهایش در سراسر جهان فروش رفته و سحروجادوی داستانهایش‌همه رابه‌تحسین واداشته است

از امشب

آ-۴۸۴۲

مقام محترم وزارت‌کشور، رونوشت استانداری تهران، رونوشت شهربانی کل‌کشور، رونوشت شهرداری تهران

عطف به‌آگهی روزنامهٔ اطلاعات دوشنبه دوم اردیبهشت۴۷ صفحهٔ ۱۴ بعرض میرساند این‌انجمن بارای پنج نفر انتخاب نشده که آنها منحل نمایند بلکه بارای یکهزارو یکصد نفر اهالی محترم حشمتیه و با اجازهٔ مقامات ذیصلاحیت که‌پروانه شماره ۱۱۳۰ را برای مدت دوسال از تاریخ ۱۵-خرداد ۴۵ صادر نموده‌اند شروع بکار نموده و پس از انقضاء مدت نیز انجمن بوظیفهٔ خود عمل خواهدنمود.

رئیس انجمن امور محلی حشمتیه نادری
آ-۲۹۳۳

مجلهٔ وحید منتشرشد

آ-۴۷۷۶

از فردا صبح

مولن روژ-دیانا-مهتاب

کریستال-اسکار-برلیان-زهره

چیچو وفرانکو رافقط بایددرمولن روژهادید

چیچو و فرانکو
بعد از بخاطر یك مشت دلار!.... اینك

بخاطر یك مشت در چشم
رنگی تکنی کالر

از سینمای مدرن کریستال که بصورت مجلل‌ترین سینمای تهران درآمده حتما دیدن‌کنید

آ-۴۸۵۴

کاشی سعدی
مهندسین کاشی سعدی را ترجیح میدهند

بدین‌وسیله خداحافظی میکنم

نذر کرده بودم خدا حاجت مرا بدهد بروم در مشرقین شیراز گوسفندی ذبح کنم و خدمتگزاران کشور ایران را بهر مقامی هستند دعا کنم. بهلول بازنشسته وزارت فرهنك

آی. بی. اس
بمگرگیدی بانوان وبهترین آقایان دایران وخاورمیانه
برای ملاحظه کسب اطلاعات به مؤسسه آی. بی. اس خیابان پهلوی جنب سینما امپایر مراجعه فرمائید.
قسمت آقایان وبانوان کاملا از هم مجزاست

قابل توجه صاحبان اتومبیل پیکان

برای انجام‌کارهای گارانتی و سرویس ۸۰۰ کیلومتر وسرویس‌های بعدی بتعمیرگاه شماره یك پیکان لچمن مراجعه فرمائید. نشانی: خیابان پهلوی بین تخت جمشید وشاهرضا اتوسرویس لچمن تلفن ۴۴۹۰۶

CINERAMA
آغاز هفتمین نمایش در
سینما آتلانتیک

با شرکت: هنری فاندا. رابرت رایان. دانا اندروز پیرانجلی. رابرت شاو. جرج مونتگمری. چارلز برونسون تلی ساوالاس. باربارا رود. جیمز مك آرتور

سئانسها ۱۱ صبح ۳-۶٫۱۵-۹٫۳۰ بعد از ظهر
بلیط را قبلا رزرو فرمائید
آ-۴۸۵۶

سازمان‌ملل‌متحد در برابر سه مسئله :

خاورمیانه ـ تبعیض نژادی

گسترش سلاح‌های اتمی

مجمع عمومی سازمان ملل متحد در دوره اجلاسیه کنونی با سه‌مسئله مهم روبرو است

مجمع عمومی سازمان ملل متحد امروز کارهای بیست‌و دومین اجلاسیه خود را که در ۱۹ دسامبر گذشته متوقف شده بود ازسر گرفت .

با اینکه دستور مذاکرات این دوره اجلاسیه شامل سه ماده ، جلوگیری از پخش سلاح اتمی،اوضاع‌خاورمیانه و مسئله جنوب غربی افریقا است معذلك نمایندگان قبلا طرح قرارداد مربوط به جلوگیری از گسترش سلاحهای اتمی را که از طرف کنفرانس خلع سلاح ژنو تهیه شده است بدقت مورد بررسی قرار خواهد داد .

مجمع عمومی یا کمیسیون سیاسی مجمع باید قبل از هرچیز نظر خود را درباره این قرارداد که روز ۱۱مادس مشترکاازطرف‌نمایندگان امریکا وشوروی بدفتر سازمان ملل متحد تسلیم شده است اعلام دارد .

مسکو وواشنگتن پس از مذاکرات طولانی سرانجام درباره این قرارداد بتوافق رسیده‌اند درحالیکه بسیاری‌از کشورهای فاقد سلاحهای اتمی از هماکنون باآن به‌مخالفت برخاسته‌اند .

* مخالف سرسخت

هند سرسخت‌ترین مخالف قراردادجلوگیری‌ازگسترش سلاحهای اتمی‌است ودوروز قبل ازافتتاح اجلاسیه جدید مجمع‌عمومی اعلام داشته است که این قرارداد را امضاء نخواهدکردنمایندگان هندمعتقدند که در قرارداد امریکا وشوروی پیرامون منع گسترش‌سلاحهای اتمی برای‌تضمین امنیت کشورهائی که باید از داشتن «زرادخانه اتمی ملی» چشم بپوشند اقدام موثری در نظر گرفته نشده است .

علاوه بر هند نمایندگان بسیاری ازکشورهای‌دیگر که در راس آنها رومانی قراردارد بابعضی از مواد قرارداد مخالف هستند .

آنها میگویند ماده‌ای که در قرارداد گنجانیده شده دائر براینکه «دولتهای‌دارنده‌سلاحهای اتمی متعهدمیشوند بمذاکرات خودبرای‌جلوگیری ازمسابقه‌تسلیحاتی‌ادامه‌داده وزمینه رابرای‌خلع‌سلاح‌اتمی‌آماده‌سازند» برای جلوگیری از مسابقه تسلیحاتی کافی نیست .

از طرف دیگراین دولتها تضمیناتی را که برای‌حفظ آنها در برابر خطر سلاحهای اتمی داده شده کافی‌نمیدانند.

بطورکلی بسیاری از کشورها مایلند که در مفداین قرارداد تغییراتی داده شود تا برای آنها قابل قبول باشد.

* مسالمت‌آمیز

دولت برزیل درخواست می‌کند که ماده‌ای به‌قرارداد اضافه شود تاکشورهای مختلف بتوانند برای هدفهای مسالمت آمیز و توسعه اقتصادی خود به انفجار اتمی‌دست بزنند .

باین‌ترتیب بی‌گمان مذاکرات درباره این‌قرارداد بسیار طولانی خواهد بود تصور نمی رود تهیه‌کنندگان آن بتوانند این‌قرارداد را بدون آنکه تغییراتی در آن داده‌شود بتصویب برسانند .

در مورد مسئله خاورمیانه باید گفت که اوضاع و احوال برای انجام گفتگوهای ثمربخش بمنظورحل‌اختلافات اعراب‌و اسرائیل‌مساعد نیست ممکن است«کورتیومانسکو» وزیر امورخارجه رومانی که ریاست بیست و دومین دوره مجمع‌عمومی رابعهده دارد پس‌از مشاوره با نمایندگان موضوع رابشورای امنیت‌سازمان ملل متحد احاله کند.

درآخرین‌قسمت بیست‌و دومین اجلاسیه‌مجمع‌عمومی که شاید در حدود یك ماه طول بکشد مسئله جنوب‌افریقا نیز مورد بررسی قرارخواهد گرفت ولی از هماکنون‌میتوان پیش بینی کرد که مذاکرات دراینباره نیز مانندوره‌های اجلاسیه سابق بی ثمر خواهد بود .

بطور کلی تصور نمیرود مجمع عمومی در آخرین‌قسمت اجلاسیه کنونی خود بتواند اقدام موثری برای رفع بحران خاورمیانه و حل مشکل جنوب غربی افریقا بعمل آورد .

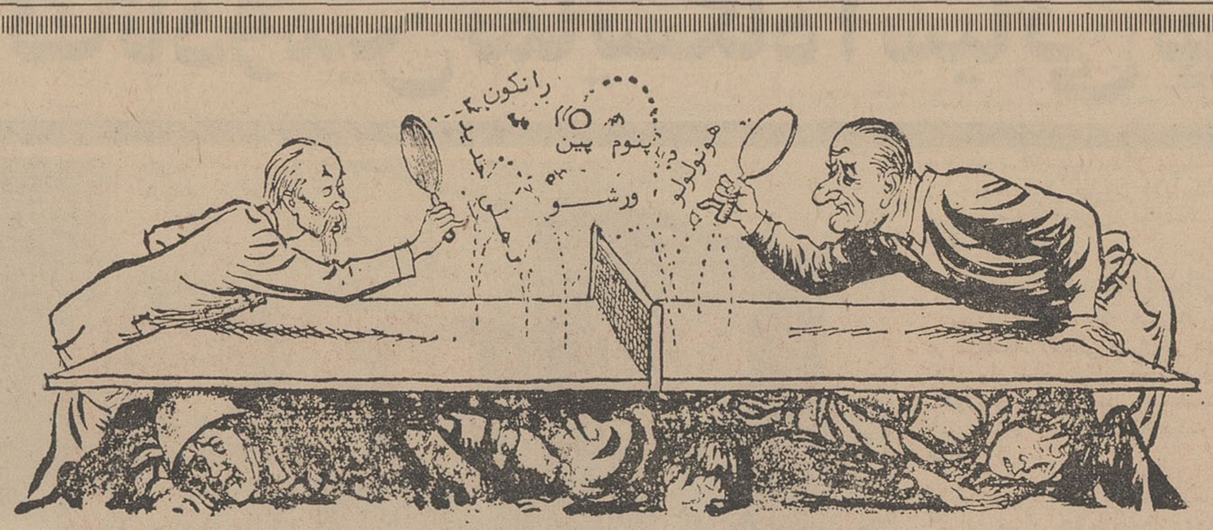

پینك‌پنك‌بازی پرزیدنت جانسون و هوشی‌مین

مفسر سیاسی خبرگزاری آسوشیتدپرس تحولات سیاسی ویتنام را بررسی میکند

گره کور صلح ویتنام!

واشنگتن یک اشتباه کرد و هانوی اشتباه متقابل

با اعلامیه دولت مجارستان در پیشنهادشهربوداپست‌برای‌مذاکرات مقدماتی صلح بین ایالات متحده‌و ویتنام شمالی تعداد شهرهای ارائه شده بدین منظور به بیست رسیده است . بسیاری از این‌شهرها را طرفین مخاصمه پیشنهاد کرده‌اندو بسیاری را دیگران . پاریس ،دهلی نو ، رانگون و بوداپست از جمله شهرهائی است که‌ازجانب‌دیگران مطرح شده است .

در پیشنهاد این قبیل مراکزنه واشنگتن و نه هانوی هیچکدام اظهار نظر قبلی نکرده‌اند و اگر جانبین حقیقتا به صلح علاقه‌داشته باشند به آسانی می توانند یکی از این مراکز را بپذیرند .اما تاکنون چنین تصمیمی اعلام نشده است .

هرکدام میکوشند در مقام یك قدرت پیروز و شکست ناپذیر با یکدیگر روبرو شوند . پس از اخطار وزیر امور خارجه امریکا در هانوی گفته شد که‌دین راسك‌می‌کوشد تا هانوی رادرانظار جهانیان جنگجونشان دهد .

کارشناسان‌سیاسی عقیده دارند، پاریس تنها شهری است که هر دو کشور خواهند پذیرفت . تاکنون نام پاریس از ناحیه امریکا یاویتنام شمالی پیشنهاد نشده است.ناظرین امور و دیپلماتهای بیطرف معتقدند که‌پاریس‌بهترین نقطه‌آغازمذاکرات است . بدین روی انتظار دیپلماتها بر این است که با وساطت کشور ثالث هانوی پاریس را خواهد پذیرفت .

این گروه میگویند پس ازرضایت هانوی باحتمال قوی واشنگتن با پاریس مخالفت نخواهد کرد .چون نواقص و ایرادهائیکه امریکا از سایر شهرها میگیرد در پاریس وجود ندارد مرکز فرانسه دارای تسهیلات لازم برای خبرنگاران و جادادن میهمانان ، مخابره تصاویر و اخبار بسراسر گیتی میباشد وهر دو کشور در آنجا سفارتخانه‌دارند.

* آسیا

اما منابع دولتی امریکامخصوصا مقامات برجسته وزارت خارجه این کشور عقیده دارند برای آغاز گفتگو ، آسیا خیلی‌از اروپا بهتر است. دین‌راسك گفته است : در کشورهای آسیائی‌مراکززیادی وجود دارد که دارای تمام مزایای لازم می‌باشند وسائل مخابراتی میهمانخانه تسهیلات آمد و رفت، اقامت و آنچه گروه دو هزارنفری بخواهد در خیلی از پایتخت های کشورهای آسیائی وجود دارد .

دین راسك میگوید : در مراکز کشورهای لائوس،برمه ، اندونزی، ژاپن ، افغانستان ، پاکستان ، مالزیا ، هندونپال محیط سیاسی هرگز بر علیه هانوئی یاواشنگتن نخواهد بود .

● ژنو

وزیر خارجه امریکا در بین شهرهای اروپا مراکز کشورهای ایتالیا ، بلژیك ، فنلاند ، اتریش‌و سوئیس را نیز نقاط بسیار اخوبی میداند .

درمورد ژنو که قبلا بهترین‌محل آغاز مذاکره دانسته میشد . هانوئی بدین روی مخالفت میکند که‌در کنفرانس ۱۹۵۴ کشورهندو چین در ژنو تقسیم شده است . هوشی مین از اینکه در سال۱۹۵۴ با تعیین مدارهفده درجه دو ویتنام جداگانه بوجود آمده سخت‌عصبانی میباشد و به همین دلیل از قبول شهر ژنو برای مذاکره خود داری کرده است .

رئیس جمهوری امریکا که‌پس ز مسافرت به‌هونولولو و مذاکره با رهبران کشورهای متحد امریکا در جنك‌ویتنام‌به واشنگتن بازگشته است درباره محل آغاز گفتگو گفت: ایالات متحده محلی راکه برای متحدین امریکا مساعد بوده و تسهیلات لازم را در اختیارآنها قرار دهد خواهد پذیرفت .

رئیس جمهوری امریکا میگوید: هرکجا که برای نمایندگان کشورهای متفق امریکا در جنك ویتنام جاباشد تسهیلات مخابراتی جدید وجود داشته باشد ووسائل ارسال اخبار و تصاویر کنفرانس بسراسر گیتی موجود باشد آنجا را امریکا خواهد پذیرفت . چنان محلی در آسیا یا اروپا هرکجا که باشد برای ما تفاوت ندارد .

اما سناتور ربرت کندی روز گذشته در یك سخنرانی گفت : ایالات متحده یکسال قبل ، دوسال پیش و در این مدت چندبار اعلام کرده است که هر وقت هانوی بخواهد بهرکجا که ویتنام شمالی بگوید برای گفتگوی صلح‌خواهد رفت بدانجا میرویم تا بجنك‌پایان دهیم . ما نگفته بودیم‌که هرکجا که‌ویتنام‌شمالی‌بخواهد خواهیم‌رفت بجزبکامبوج و یا همه جارا قبول داریم بغیر از لهستان .

کندی گفت ما در گذشته‌نگفته بودیم هر وقت شما بگوئیدبارئیس جمهوری کره‌جنوبی‌ورئیس‌جمهوری ویتنام جنوبی حاضر خواهیم شد.

* مانع بزرك

اینك مسئله شرکت متفقین امریکا در مذاکرات ابتدائی‌مانعی بزرك در پیشرفت آغاز مذاکرات صلح شده است . ویتنام شمالی با پیشنهاد امریکا مخالفت کرد و اعلام‌نمودا‌ین‌پیشنهاد علامت‌جدیدی در عدم حسن نیت امریکا میباشد.

روزنامه « نهان دان» چاپ هانوی پیشنهاد اخیر امریکا را مورد تفسیر قرار داده و اعلام کرده‌است با دلائل بسیار روشن امریکا مایل به پایان دادن جنك نیست .

* اشتباه متقابل

روزنامه تایمز چاپ لندن در شماره اخیر خود موضوع ویتنام‌را مورد بررسی قرار داد و نوشت‌که رئیس جمهوری امریکا قبلا بااعلام هر محل در هر وقت یك اشتباه کرده بود و اینك ایستادگی‌ویتنام شمالی بر پنومپن یا در ورشو یك اشتباه متقابل است .

اگر چه علائمی دیده نمیشود که بگوئیم مذاکرات صلح آغاز نخواهد شد .لیکن معلوم‌شده‌است که در دوران گفتگو روش هانوی تند و مقاومت این کشور بیشتر خواهد بود .مخصوصا اگر هانوی در حمله‌ای که تدارك آنرا دیده است موفق شود و جنگهائی نظیر ایام عید تت را شروع کند سر-سخت‌تر خواهد شد .

چهار چهره یك قاتل !

این چهار چهره از مردیست که پلیس فدرال‌امریکا باتهام قتل دکتر مارتین لوترکینك در جستجوی او است. این مرد «اریك استارفوگالت»نام دارد و چهل‌ساله است. او چندین بار باتهامات گوناگون‌زندانی شده‌بود.

تفسیری از خبرگزاری فرانسه پیرامون کنفرانس ریاض

دیدار سه پادشاه در ریاض

نتیجه مذاکرات سلطان حسن دوم ، ملك حسین و ملك فیصل در ریاض چه بود ؟

ملاقات سه پادشاه (ملك فیصل ، سلطان حسن دوم‌و ملك حسین) در پایتخت عربستان سعودی بیش از ۲۴ساعت طول نکشید . اینك سلطان حسن دوم‌و ۳۵۰تن ازشخصیتهای مراکشی که همراه او هستند. پس‌از بازدید از ترکیه و ایران برای مدت شش روز مهمان ملك فیصل میباشد وقبل از بازگشت به رباط بزیارت مکه خواهد رفت.

ملك حسین که روز یکشنبه برای شرکت در مذاکرات سلطان حسن دوم و ملك فیصل وارد ریاض شده‌بودنخست بطور جداگانه باآنها ملاقات و مذاکره کرد و سپس‌سه پادشاه یك‌جلسه مشترك تشکیل‌دادندو ملك‌حسین پس از پایان این مذاکرات دیروز به عمان بازگشت .

در پایان این مذاکرات هیچگونه اعلامیه‌ای انتشار نیافت ولی نطقهائی که ملك‌فیصل، سلطان حسن‌و ملك‌حسین در این کنفرانس ایراد کردند منظور و هدف آنهارا ازاین ملاقات کاملا روشن ساخت .

● دو هدف

منابع رسمی ریاض میگویند که ملك‌حسین در این سفر دوهدف داشته :

۱ـ دریافت کمك مالی بیشتر از عربستان سعودی

۲ـ جلب موافقت ملك فیصل با تشکیل یك کنفرانس جدید از سران کشورهای عربی .

ولی هنوز معلوم نیست که پادشاه اردن درمذاکرات خود باملك فیصل توانسته است موافقت او را در این‌مورد جلب کند یانه .

● مشکلات مالی

عربستان سعودی در حال حاضر با مشکلات مالی‌جدی روبرو است زیرا قسمت اعظم منابع کشور را برای اجرای برنامه‌های عمرانی خود اختصاص داده و ذخایر پولی صرف خرید اسلحه و کمك به کشورهای مصر و اردن شده‌است. ریاض در حال حاضر سالانه در حدود پنجاه میلیون لیره انگلیسی به اردن و مصر کمك می‌کند.

ازطرف دیگر ملك فیصل حاضر نیست در روش خود نسبت به مسئله تشکیل پنجمین کنفرانس عالی تغییری‌بدهد. بنظر او قطعنامه‌ی کنفرانس خرطوم که پس از جنك‌اسرائیل واعراب‌بتصویب رسیده از هر جهت برای تعیین خط‌مشی کشورهای عربی کافی است و دیگر احتیاجی به تشکیل کنفرانس جدید در بین نیست مگر آنکه اعراب بخواهند سیاست جدیدی نسبت به فلسطین در پیش گیرند.

باین ترتیب ملك فیصل ظاهرا به سلطان حسن دوم که پیشنهاد کرده بود کنفرانس سران عرب در رباط تشکیل شود نیزهمان پاسخ را داده است.

● مناسبات داخلی

گزارشهائی که از ریاض به بیروت رسیده نشان‌میدهد در کنفرانس پادشاهان سه کشور عربی مسئله روابط داخلی کشورهای مختلف عربی ونظریات‌آنها نسبت به کنفرانس «سران» مورد بررسی قرار گرفته است.

در حال حاضر سوریه مایل است ملاقاتی بین رهبران چهار کشور «ترقیخواه» عربی : «سوریه ، عراق، الجزایرو مصر» تشکیل شود .

ولی جمال عبدالناصر ترجیح میدهد که اعراب مسئله دست راستی ، و «دست‌چپی» را فراموش کرده ودر برابر اسرائیل بلوك واحدی تشکیل دهند ولی گوش رهبران‌دمشق باین حرفها بدهکار نیست. آنها معتقدند که دولتهای عربی ترقیخواه بایدحساب خودرااز کشور های عربی دیگر جدا کنند . این مبارزه ایده‌ئولوژیکی بتدریج در جهان عرب گسترش می‌یابد.

پادشاهان عربی در برابر توسعه عملیات چریکی‌ونتایج احتمالی آن چه کار میتوانند بکنند ؟

آنها در درجه اول میکوشند برای ادامه مبارزه منابع وامکانات همه کشورهای اسلامی را به منابع وامکانات‌جهان عرب ملحق سازند.

سلطان حسن دوم قبل‌از عزیمت به ریاض از ترکیه‌و ایران‌دیدن‌کرده و بی‌گمان نتایج مذاکرات خودرا درآنکارا وتهران به ملك فیصل و ملك حسین اطلاع داده است.

پادشاهان سه کشور عربی همچنین میخواهندجمهوری پاکستان را نیز در دفاع‌از فلسطین شرکت دهند.

از : منچستر گاردین

یونان یک‌سال پس‌ازمحو دموکراسی

حکومت سرهنگها نتوانست مشکلات‌مردم یونان را حل کند

در این هفته دولت یونان دومین سال زمامداری خود را آغاز کرد.یکسال قبل بامداداول اردیبهشت ماه چون مردم آتن چشم از خواب دوشین گشودند بااولین نگاه‌به خیابان‌ها وجود تانك و نظامی در چهار راه ها را دیدند و دانستند واقعه‌ای رخ داده است . انتظار زیادلازم نبود . چون رادیو آتن اعلامیه دولت جدیدرامنتشرکرد ومردم دانستند که بایك کودتای نظامی دولت بدست نظامیان سقوط کرده است .

* هدف نظامیان

دراعلامیه حکومت‌جدید گفته شده بود : ارتش یونان برای حفاظت از اصول دمکراسی سلطنتی یونان و استحکام موقعیت سیاسی این کشورزمام امور را بدست گرفته است و هروقت احساس‌شودکه امنیت، نظم‌و آرامش‌بطورکلی درسراسر کشور برقرار شده است با انتخابات‌عمومی ،عنان حکومت رابدست سیاستمداران منتخب مردم می‌سپارد . در این اعلامیه تاکید شده بود سرهنگها از کنستانتین پادشاه‌یونان اطاعت خواهندکردوهدف‌آنها وفاداری بپادشاه یونان است .

● نقش کنستانتین

اینك یکسال از آنروز می‌گذرد . درطول این ۱۲ ماه‌وقایع مختلف در یونان رخ داد که‌یکی از آنها تلاش ناموفق کنستانتین پادشاه یونان در برکنار کردن دولت کنونی بود. پادشاه یونان، پس از این شکست کشورش را ترك کردوهنوز درخارج ازیونان بسر میبرد . اما در این امر تردیدی نیست که ثبات اوضاع و اصول دموکراسی دریونان به وسیله کنستانتین پادشاه این کشور امکان پذیر است .

این دلیل با آنچه در آتن میگذرد باثبات میرسد .

● نقش آمریکا

اوضاع کنونی یونان پس از موضوع‌ویتنام‌و سیاهان‌مهمترین مسئله‌ایست که در انتخابات ریاست جمهوری امریکا نیزاثر خواهد گذاشت . سناتور ربرت کندی در یك سخنرانی اخیر خود گفت :

اگر من در انتخابات پیروز شوم پس‌از بدست گرفتن قدرت تمام کمك های نظامی و غیر نظامی ایالات متحده به یونان را قطع خواهم کرد . چون دولت سرهنك های یونان در ۱۲ ماه هیچ خدمتی بملت یونان نکرده بلکه موجبات پریشانی آنها را فراهم آورده است . مخالفت با دولت‌کنونی‌یونان موضوعی‌است که در آمریکا و اروپای غربی عمومیت دارد . علاوه بر کندی سناتور مك‌کارتی نیز در بیانات انتخاباتی خود بارها از رژیم کنونی یونان‌انتقاد کرده و نشان داده‌است که اگر بریاست جمهوری برسدکمك های‌نظامی، اقتصادی وسایر کمك های‌دیگر امریکارا به یونان قطع خواهد کرد .

گوشه جهان

تایمز در مسکو

مسکو ـ برای نخستین بار دیشب ۶۰ شماره از روزنامه معروف «تایمز لندن» در مهمانخانه های مسکو برای مسافرین خارجی‌بمعرض فروش گذاشته شد .

تایمز دومین روزنامه غربی غیر کمونیستی است که درهفته های اخیر در مسکو به معرض فروش گذاشته شده است .

هفته گذشته نیز مقامات شوروی بیك روزنامه سویسی اجازه فروش دادند .

کنفرانس علمی

مسکو ـ امروز بمناسبت صد و پنجاهمین سالگرد تولد «کارل مارکس» یك کنفرانس علمی در مسکو تشکیل گردید در این کنفرانس که ۶۵۰ نماینده‌از ۳۲ کشور جهان شرکت دارند نفوذ کارل مارکس در تاریخ جهان موردبررسی‌قرار خواهدگرفت.

مادر ۱۱ ساله

ماراکائیبو ـ ونزوئلا ـ سخنگوی بیمارستان «ماراکارائیب» در ونزوئلا اعلام داشت‌که یك‌دختر یازده ساله در این بیمارستان نوزادی بدنیا آورده است . وی گفت که حال مادر ونوزاد رضایتبخش است .

افکار مائو ودرختکاری

هنك‌کنك ـ خبرگزاری چین کمونیست گزارش دادکه صدها میلیون چینی‌به پیروی ازافکار مائوتسه‌تونك در مورد «سرسبز کردن کشور» در عملیات درخت کاری‌شرکت‌کرده‌اند خبرگزاری چین در گزارش خود توضیح داده است که برنامه درختکاری در روی کوهها ، دشت‌ها ، در طول رودخانه و محل هائی که برای رشددرخت مساعدهستند بمورد اجراگذاشته شد وزویهم یك‌میلیون‌هکتارزمین درختکاری شده است .

نوزاد شاهزاده

لاهه ـ پرنسس مارگارت‌هلند امروز نوزاد پسری بدنیاآورد این نخستین فرزند شاهزاده خانم هلندی است . پرنسس مارگارت روز نوزدهم ژانویه ۱۹۴۳ در کانادا بدنیا آمده است . در آن هنگام که کشور هلند بدست نازی ها اشغال شده بود پرنسس ژولیانا ملکه فعلی هلند در کانادا بسر می برد .

پرنسس مارگارت که‌سومین دختر ملکه ژولیانا است دردهم ژانویه ۱۹۶۷بایك دیپلمات ۲۸ ساله ازدواج کرد .

اعلامیه‌ای که از طرف دربار هلند انتشار یافته حاکی‌است که حال پرنسس مارگارت و پسرش کاملاخوب است .

عازم مسکو شد

پاریس ـ پیر مسمه وزیر دفاع‌فرانسه برای یك دیدار رسمی‌از شوروی، رهسپار مسکو شد .

سفروزیردفاع فرانسه‌بشوروی گام دیگری است که درراه تحکیم روابط بین دو کشور برداشته شده است .

پانصد آموزگار و دبیر فرانسوی درکنفرانسی اعلام کردند درعصرما :

مناسبات معلم وشاگرد دگرگون شده!

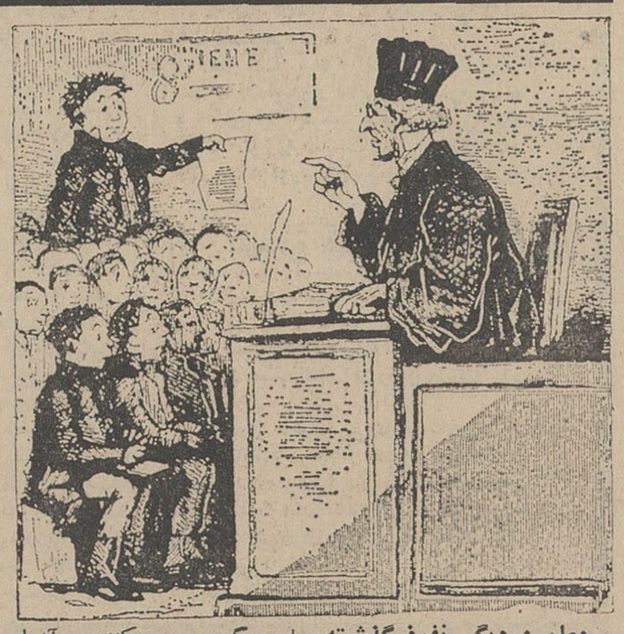

*** معلمین دیگر نفوذ گذشته را روی شاگردان ندارند**

*** آموزگار ودبیر باید مرتبا در جریان تحولات علمی قرار گیرند**

کنفرانسی که روز ۱۵ آوریل در «آنین »(فرانسه) تشکیل شد در نوع خود کاملا بیسابقه بودزیرادرآن روز پانصد آموزگار و دبیر باحضور یکی از وزیران فرانسه دورهم جمع شده بودند مادرباره شیوه های آموزشی وامکان ایجاد تحولات در امر تعلیم و ترتیب باهم تبادل نظر کرده احیانا از طرز کارخودشان انتقاد کنند .

*** پدران و مادران**

این کنفرانس دردرجه اول مورد توجه اولیای دانش آموزان قرار گرفت زیرا از یکطرف آنها بخوبی میدانند که معلمین نیز مانند خود آنها در تربیت جوانان نقش مهمی ایفامیکنند واز طرف دیگر پدران و مادران نمی‌توانند نسبت به آنچه که در مدارس بمغز کودکان آنها وارد میکنند بی‌تفاوت باشند .

حقیقت آنست که امروز مناسبات معلم و شاگرد دگرگون شده است . در این اجتماع بیسابقه خیلی چیز ها گفته شده که بسیاری از آنهامربوط به معلمین بود. از جمله اینکه درنتیجه استفاده از شیوه‌های جدید آموزش و پرورش معلمین قدرت و تسلطی را که سابقا نسبت به دانش آموزان داشته‌اند از دست داده‌اند .

سابقا وقتی که معلم میگفت «ساکت» کلاس درسکوت محض فرومیرفت ولی امروزه باروابج یافتن کاراکیبی دانش آموزان میتوانند بین خود باهمدیگر صحبت کنند وآزدانه درکلاس تغییر جا بدهند و حتی آن هارا باین کارها تشویق می کنند .

*** از کجا میدانید**

دانش آموز میتواند دربرابر گفته های معلم اظهار شك و تردید کند مثلا شاگردی از معلمش که درباره وضع زندگی در امریکا صحبت می کند می‌پرسد: «از کجا میدانید؟» معلم پاسخ میدهد «برای اینکه من بامریکا رفته‌ام » ولی اگرمعلمی به امریکا نرفته باشد معلوم نیست چه جوابی باید بدهد که هم دانش آموز را قانع کندوهم ظاهر قضایاحفظ شود .

باترویج آموزش سمعی و بصری استفاده از نوارضبط صوت تلویزیون درامر تعلیم و تربیت معلمین نمیدانند که چه باید بکندو باناراحتی زیاد احساس میکنند که دیگر وجودآنها ضروری نیست و میتوان از کاراین طبقه در آموزش و پرورش صرف نظر کرد . ولی این اشتباه است . وجود معلم اکنون بیش از هرزمان دیگر ضرورت دارد . بدون وجود او استفاده از وسایل مدرن امکان پذیر نخواهد بود . معذلك شرکت - کنندگان دراین کنفرانس دربسیاری ازمسائل و مشکلات موجود باهم اتفاق نظرداشتند و برای اینکه بین دانش آموزان و معلمین هم آهنگی کامل وجود داشته باشد تصمیماتی اتخاذ شد. عقیده عمومی براین بود که معلمین نیز باید ازوسائل جدید تربیتی آموزشی استفاده کنند تا بیشتر درجریان تحولات باشند و بتوانند درباره موضوعی که از تلویزیون پخش شده و مورد توجه دانش آموزان قرار گرفته است باآن هابحث کنند .

*** درجریان پیشرفت**

حقیقت این است که یك معلم چهل ساله ریاضی نمی‌تواند ،ریاضی مدرن به دانش آموزان تدریس کند. یك فیزیکدان که درسال ۱۹۴۰ فارغ التحصیل شده نمی‌تواند بدانش آموزان فیزیك جدید یاد بدهدمگر آنکه پیوسته در جریان پیشرفت علم فیزیك باشد . یك معلم جغرافیا باید پیوسته ارقام و مشخصاتی را که درباره کشورها ذکر شده تغییردهد همچنین یك دبیر تاریخ نمی‌تواند از علم اقتصادبی اطلاع باشد یك معلم انگلیسی نمی‌تواند کلمات رابالهجه بدادا کند زیرا عده زیادی ازدانش آموزان همه‌ساله بانگلیس مسافرت می کنند میتوانند بزودی به لهجه بد معلم‌شان پی ببرند . خلاصه همه‌چیز درمورد آموزش و پرورش بسرعت تغییرمیکند دبیران وآموزگاران باید پیوسته خودرا باشرایط زمان هم آهنك سازند .

دراین کنفرانس شرکت کنندگان پیشنهاد کردند که انستیتوهای تکنیکی و تجسسی بیشتری در کشورتشکیل شود تامعمین بتوانند درموقع مناسب معلومات خودرا تکمیل کنند وباین ترتیب نخستین گام درراه آموزش و پرورش جدید برداشته شد .

مطبوعات فرانسه

عبور از پنج قاره

رانندگان جوان اگر خلاف کنند باید مجددا به مراکز تعلیم رانندگی رجوع کنند

تخلفات رانندگان جوان ، بین سنین ۱۸ تا ۲۱ ساله ، در آلمان فدرال طی سالیان اخیر فزونی یافته است . بمنظور آزمایش ، دادگاه رسیدگی به تخلفات رانندگی در اشتوتگارت تصمیم گرفته است که درآینده رانندگان جوان متخلف رامجددا به مدارس تعلیم رانندگی گسیل بدارد .

مدت این دوره‌ی تکمیلی بین دو تا شش ساعت است و هزینه‌ی آنرا راننده‌ی جوان می پردازد . دادگاه بطور کتبی مواردقصورجوان متخلف رابه مدرسه‌ی رانندگی اطلاع میدهد وپس ازپایان دوره‌ی تکمیلی مدرسه‌ی مزبور گزارشی درباره‌ی نتیجه‌ی تعلیم مجدد برای دادگاه میفرستد.

حال اگر راننده‌ی مورد بحث مجددا مرتکب همان خلاف گردد مشمول اشد مجازات خواهد شد . نتیجه‌ی این آزمایش اشتوتگارت بعدا جهت اتخاذ یك تصمیم عمومی و وضع مقررات لازم برای همه‌ی آلمان فدرال مورد مطالعه قرارخواهد گرفت .

از امشب

افتخار بر شما

برای ۲۱ سالی که گذشت

بنگاه اعانه ملی بمناسبت بیست و یکمین سالگرد سازمان شاهنشاهی خدمات اجتماعی و بزرگداشت خدماتی که طی ۲۱ سال بهمت شما خریداران نیکوکار بلیطهای اعانه ملی انجام گرفته اقدام به انتشار یك سری بلیط مخصوص اعانه ملی نموده است.

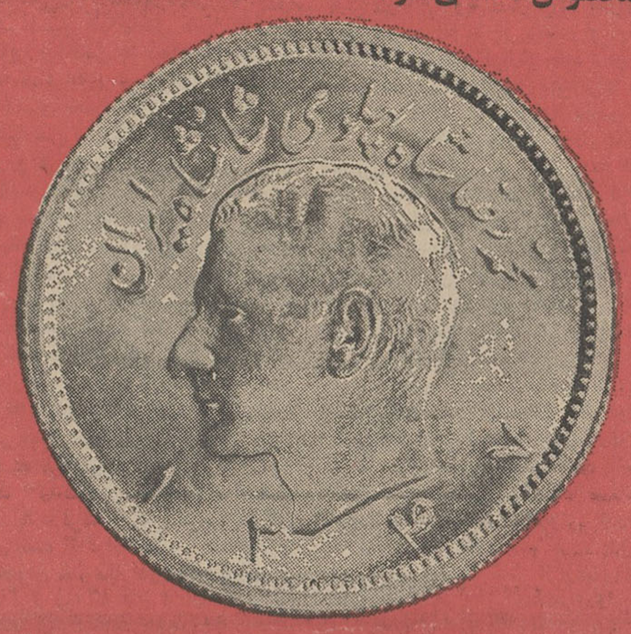

جایزه اولین قهرمان شانس

۲۱ کاپ افتخار با ۲۵۰۰ سکه پهلوی طلا

جایزه دومین قهرمان شانس

پیکان ۴۷

با مصرف ۷ سال بنزین مجانی

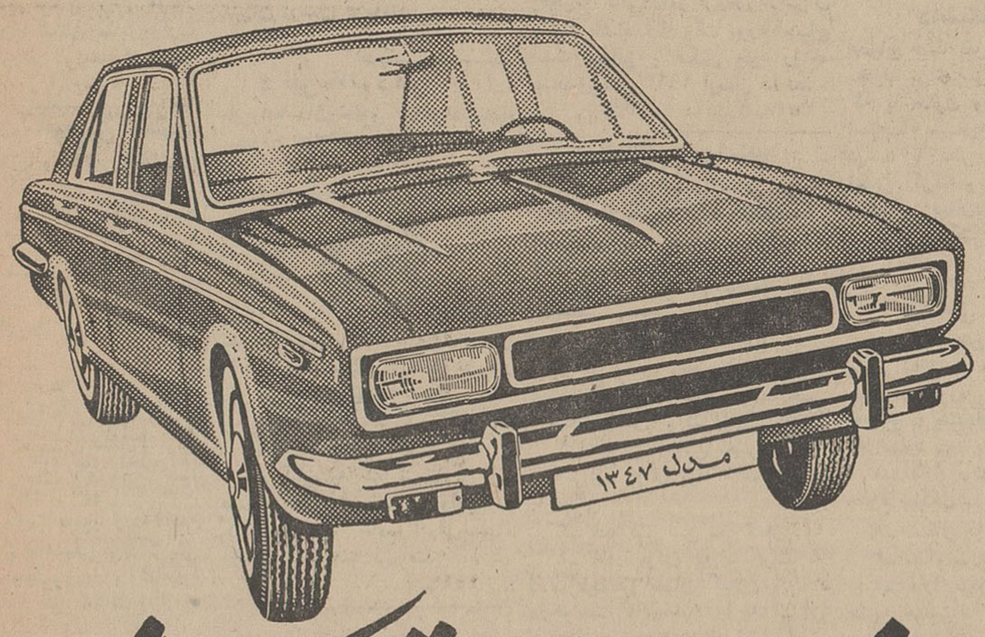

۱۱ اردیبهشت بلیط های مخصوص اعانه ملی قرعه کشی میشود

آغاز هفته دوم نمایش در

سینما گلدن سیتی

میراند اهارتینو
آلبرت فارلی ۰ آلن استیل
مارگارت روزکیل درفیلم

بازی سرنوشت

قبل از دستور و تعرفه گمرکی عراق

طلاعات

۳۰ سال قبل در همین روز

مجلس بریاست آقای دادگر تشکیل‌گردید وقبل ازدستور آقـای فیروز آبـادی از درگذشت‌مرحوم کاشف السلطنه چایکارابراز تاسف نمود و گفت چون ما باید از اشخاصی که خدمتگذار هستند قدردانی کنیم بایـن ملاحظه کمال تاسف خودم را اظهار میکنم و برای اینکه زحمات آنمرحوم از بین نرود باید از ماشین آلات فلاحتی و چند نفـر متخصص چینی که آورده اند استفاده کرد وموجبات توسعه فلاحت را فـراهم کـرد .

بعد ماده واحده ذیل مطرح مذاکره قرار گرفت :

ماده واحده ـ دولت مجاز است که تـا اول شهریور ماه ١٣٠٨ نسبت بمال‌التجاره مملکت‌عراق حداقل تعرفه گمرکی رامجری دارد .

آقای یاسائی گفت در اثر پافشاری‌دولت ایران کاپیتولاسیون در عراق ملغی شدخوب است‌توضیح داده شود که‌مجمع اتفاق ملل هم این الغای کاپیتولاسیون را تصویب کرده یا فقط بهمان وعده مجمع اتفاق ملل اکتفا شده است .

وزیر مالیه توضیح داد این عمل رسمی وقطعی است و درمجمع اتفاق ملل نسبت به لغو کاپیتولاسیون عراق اتفاق نظر حاصل شد ومیتوانیم اطمینان داشته باشیم کـه رژیم مزبور در عراق بکلی ملغی شده و در لایحه که از طرف‌دولت تقدیم مجلس گردیده است اشاره شده که چون مقدمات شناسائی عراق فراهم گردیده پیشنهاد میشود کـه حداقل گمرکی معمول‌گرددزیرا عهدنامه‌های لازمه بین دولتین بتصویب نرسیده و دولت نمیتواند قبل از انعقاد عهدنامه مقررات حداقل را مجری دارد و این ماده واحده دال براین است که دولت ایران با دولت عراق داخل روابط شناسائی شده است .

کمیسیون کارخانه کاغذ

آقای دادگر اعضای کمیسیون رسیدگی بامرکارخانه کاغذ سازی را که از شعب تعیین شده اند به شرح ذیل اعلام داشت : آقایان دکترسنك، وهابزاده، شریفی، فیروز آبادی ، بزرك‌نیا و اظهار نمود که چون متخصص خارجی بواسطه اختتام کنتراتش در شرف رفتن میباشد لازم است کمیسیون بیشتر سرعت بخرج دهد که اطلاعات لازم را از متخصص مزبور اخذ نمایند .

خط هوائی مشهد

ماده واحده ـ مجلس شورایملی اجازه میدهد که حمل پست هوائی خط طهران بمشهدرا بکمپانی‌هواپیمائی یونکرس‌واگذار نماید که اقلا هفته یك مرتبه در مدت‌یك سال محمولات پستی را حمل کرده واضافه نرخ پستی را که از محمولات پست هوائی‌در این خط و خطوط پهلوی و قصر و بوشهر اخذ میشود پس از وضع مخارج اداری در مقابل حمل‌ونقل پست‌ها درخطوط مذکوره دریافت کند.بدیهی است کمك خرج فرسخی سه تومان که در ماده سوم قانون هواپیمائی مذکور است باین خط تـعلق نخواهدگرفت.

آقا سید یعقوب از وزیر پست و تلگراف پرسید آیااین مخارج تحت نظر وزارت‌پست و تلگراف و نماینده او است یا مستقیمـا بنظر خود کمپانی انجام میشود وزیر پست‌و تلگراف گفت مخارج اداری عبارت از مخارج طبع اوراق و اعلانات و تهیه صندوق پستی و لوازم پستی و حقوق اشخاصـی است که متصدی این کار ها هستند وما نمیتوانیم کنترل کنیم چون مخارج بیشتر میشود و عواید تمبر هوائی هم تا دوهزار تومان‌مال آنها است بقیه را ما می گیریم .

آقای افسر پرسید آیا طیارات پستی در سمنان و دامغان و سایر نقاط عـرض راه فرود می آیند یا خیر و مخبر توضیح داد هر کجا که وزارت پست و تلگراف صلاح دید طیاره باید فرود بیاید و پست را قبول و حمل نماید .

اوضاع افغانستان

از بیسیم برلن ـ از پیشاور خبر می‌دهند که ایالت شمالی افغانستان (نظر) بر علیه حبیب الله بچه سقا شورش نمـوده و مامورین حبیب الله را در (جبل سرای) خلع کرده اند .

از مسکو ـ محمد قوس کاوس خان‌فرمانده نظامی ایالت هرات از آنجا با چند هـزار قشوق پیاده و سواره ومهمات جنگی برای مساعدت با امان الله خان حرکت کـرده است و قشون از مزار شریف بطرف کابل پیش میرود .

(نقل از اطلاعات چهارم اردیبهشت ١٣٠٨)

جدول کلمات متقاطع شماره ۳۷۱۹

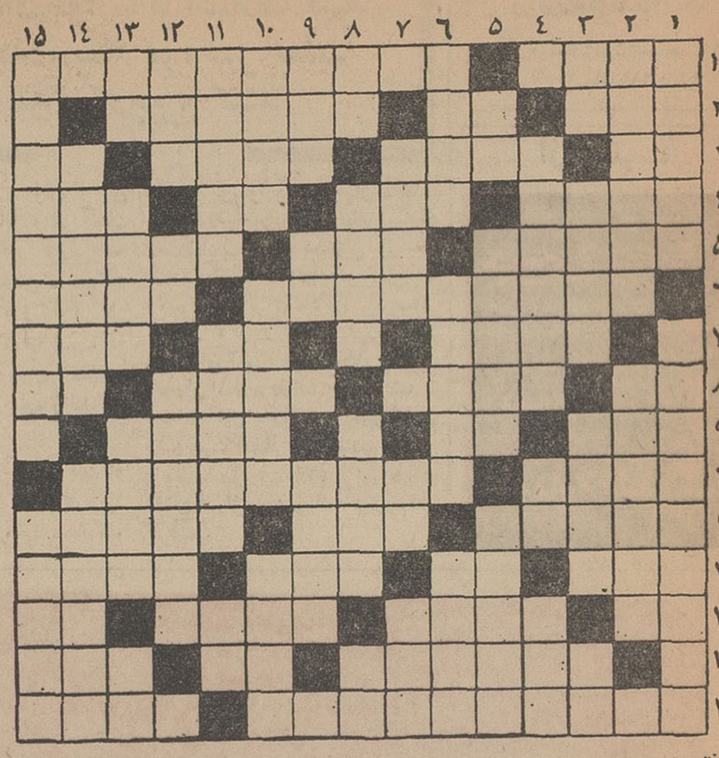

افقی :

١ـ زیبا روی و خوش صورت و صاحب جمال ـ کارش کاوش در خرابه هاست٢ـ طوایف کوچ نشین همبسته ـ ویتامین‌انعقاد خون ـ نوعی سرکیسه کردن خلق‌الله از طریق قانون ٣ـ بوی رطوبت‌ـظرف‌شراب‌ـ باآن بریشه نباید زد ـ درازگوش معروف ٤ـ وسیله پاك کردن لوله تفنك ـ گـل سرخ‌ـ ازآن سو مایه اصلی آهنك است ـ خانه و منزل ٥ـ فرزند فرزند فرزند فرزند‌ـ نردبان است و پایه‌اداری ـ در جستجوی راه است ٦ـ نام دیگری برای فوس فزح‌ـ وسیله گرفتن آتش ٧ـ سبیلی بر روی دهان ـ تصدیق انگلیسی ـ از ادوات‌تنبیه ٨ـ مانند ـ نیزه کوتاه ـبعلامت افتخاربر سینه میزنند ـ حرف فاصله ٩ـ تا چندی پیش مجبور بودند آنرا بسوزانند ولی حالا قدرو قیمتی یافته ـ حیوان وحشی ـ درآن می نشینند و درس میخوانند ١٠ـ منزل ییلاقی ـ مشکل راه بدولت برد ١١ـ کشتن گاو وگوسفند را گویند ـ میزدند تـا خلق‌الله را خبرکنند ـدیوی معروف در افسانه های پهلوی ١٢ـ قدرت تکلم ندارد‌ـ گروهی نیز این‌را پسندیده‌اند ـ روی روشن جهان ـبهشت ١٣ـ عیب و علت ـ خارج‌ـ ماهی فروش ـتصدیق روسی ١٤ـ از زخم بیرون میتراود ـاثر ـ بابرهمن گفتگوها داشت ١٥ـ شاعر میگوید بازآید بمنزل غم مخور ـ خشکی زمین را به ٥ قسمت و باین نام تقسیم کرده‌اند .

عمودی :

١ـ رئیس جمهوری آمریکا ـ رئیس دولتش اینك میهمان کشور ماست ٢ـ از این راه زودتر بمقصد میرسند ـ قهرمان بدبخت داستان تاجر ونیزی ٣ـ پهلوان ـ واقف بودن و بینائی داشتن ـ صاف وپاك‌ـ همنشین خاشاك ٤ـ روز مهر وماه‌مهر ـ برادر عـرب ـ شوم است ٥ ـ لقب پادشاهان پیشدادی ـ آنکس که خود را خوشحال وانمود میکند ـ رنك رفته و جابجاشده ٦ـ خانه‌خانه‌ـ نیستی وعدم ـ باقی ماندن و پایداری ٧ـ شهری در ایران‌ـ برجستگی ته‌گیوه ـ درهم ریخت وگرنه منك میکرد ٨ـناخن‌چهارپا ـبدخواه‌آدمی‌ـ عدد نغمه‌خوان ـهوش کوتاه ٩ـ نژاد ولهجه‌ای‌در آذربایجان قدیم ـنت منفی ـ ایالتی که موجب وحدت و پیدایش کشور آلمان شد ١٠ـ دردناك‌ـ کشتش در خوزستان رواج یافته ـ گروه و جمعیت و سپاه ١١ـ به‌زخم میزنند تا جراحتش بیرون بیاید‌ـ ریاکار‌ـ پسوندی مهجور درفارسی ١٢ـ رئیس کشور مشروطه ـ از علائم جمع فارسی ـ سلاحی برای جنك‌نزدیك با دشمن ١٣ـ الفبای موسیقی ـ از خداوند برای آن وسعت میطلبند ـ سدی که قرار بود برورودخانه نیل ببندند ـعلامت مفعول بی واسطه ١٤ـ در آنجا شاعر نور خدا دید ـ طرفدار و پشتیبان ١٥ـ هنرپیشه معروف فرانسه ـبا سخنی‌دیگر مفهومی دیگر را بطرف حالی کردن .

حل جدول شماره ۳۷۱۸

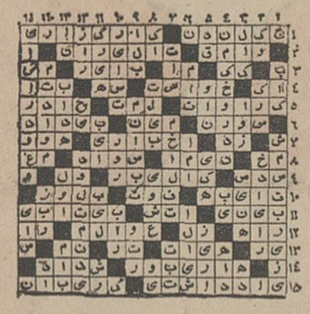

اثر: فرانسوا پونتیه — ترجمه: رضا عقیلی

جاه طلب

ـ٦٧ـ

یگانه کسیکه ازاعتماد بی‌قیدو شرط اوبرخوردارمیشد، حسین‌بن‌حاج ناصر بود. حسین درزندگی بدونفر دلبستگـی داشت‌و بخاطر این دونفر زنده مانده بود . یکی پسرش محمود بود که‌میخواست اورا آدم سرشناس و مشهوری کند دیگری «آلیس» بودکه باازخود گذشتگی بینظیری زندگی این پسر رابوی بازگردانده بود ، آدمی‌بود کم‌حرف و فعال وتیزهوش، بقدری سرعت انتقال داشت که کمترین خواسته و تمایلات اربابش رادرك میکرد. دیگر نیازی نبود که «آلیس»برای او مطلبی‌را تشریح کند مبادلهٔ یك نگاه ساده، یك‌اشارهٔ‌انگشت، یك‌حرکت سر ، کافی بود حسین‌را درهمان جهتی که مورد نظر آلیس بود، بکار اندازد. حسین همه‌جامثل سایه بدنبـال آلیس بود . بااینکه مثل سایر مراکشی ها سواد نداشت ولی حافظه‌اش بقدری قوی بودکه تذکرات و دستوراتی راکه‌آلیس هنگام بازدید کارگاه ها ودالانهای معدن ،در هرموردباومیداد، یکایك رابخاطر می‌سپرد و عینا مثل دستگاه ضبط صوت ،حتی یك‌مورد را فراموش نمیکرد و هرمطلب رابموقع خود، عینابا همان کلمات و عباراتی که آلیس بکاربرده‌بود، یادآور میشدو آنچه‌را که‌مربوط بخودبود ، شسته‌و رفته انجام میداد. درتمام اینمدت حتی یك اشتباه کوچك ازوی سرنزده بود وحتی یکبار هم مورد اعتراض آلیس واقع نشده‌بود . «آلیس» درمورد تنبیه‌و تشویق کارگران . بهنگام بازدید ازکارگاهها، بجای ثبت نام‌آنها ، فقط کافی بود که به‌حسین اشاره کند و حسین‌بدون اینکه نام کارگر راسئوال کند، درذهن خود ثبت میکرد .و غروب ، موقعیکه کارگران ازکار دست میکشیدند، یکایك‌را به‌آلیس یادآوری میکرد . اونام و مشخصات کلیه کارگران‌را میدانست و فقط یکبار ، یعنی همان روز اول استخدام کافی‌بود که‌نام وقیافه و مشخصاتش را بخاطر بسپارد .

حسین بزودی یك شبکه اطلاعاتی در داخله معدن تشکیل داد. از سر مهندس و استاد کار گرفته تاکوچکترین کارگر ساده ، همگی تحت نظر و مراقبت او قرار داشتند. همه‌جاپراز جاسوس بود. زنان کارگر بعنوان خدمتکار در خانه کارمندان فرانسوی کار میکردند و جزئی‌ترین کارهای ارباب خودرابه حسین گزارش میدادند . حسین نیز هر شب قبل ازآنکه‌لباس ازتن در آورد وبه بستر رود، جلوی در اطاق آلیس می‌ایستادو گزارش روزانه را باو میداد. او زرنگتر از آن بودکه حرفهای زائد وبی‌معنی در گزارش خود ذکر کند. مسائل مهم و اطلاعات جدی را شسته ورفته و مختصر و مفید تحویل میداد ... مثلا فلان سرکارگر ، آنروز با همسرش در باره امکان‌خرابکاری در معدن از طریق خراب کردن ماشینها گفتگو کرده بودزیرا آلیس صبح آنروز در انظار جمع اورا مورد شماتت قرار داده بود و اینك میخواست با خراب کردن ماشینها ، از آلیس‌انتقام بگیرد ولی آلیس‌باو کمترین مجالی‌نمیدادو روز بعدسرکارگر را احضار وچکی بمبلغ‌قابل توجه که بیش ازمطالباتش بودهمراه باگواهی حسن خدمت ورضایت‌نامه وحکم خاتمه‌خدمت‌بدستش میداد و همان روز او وخانواده‌اش‌راباجیپ معدن روانه«اوازازات» میکرد بطوریکه جای کمترین چون وچرا وایراد و اعتراضی‌برای او باقی نمیگذاشت.

کم‌کم کار بجائی رسید که دیگر هرنوع تظاهر وحرکت مخالفی علیه کارهای معدن بکلی‌موقوف گردید.دیگر به‌مخیله کسی خطور نمیکرد که خرابکاری کند و یا عمل ناشایسته‌ای که با منافع معدن منافات داشته باشد، از او سربزند. این‌روش کاملا موثر بود، ولی آلیس بااجرای این روش ، محیط«خریس احمد» را مسموم ساخته بود . قدرت هر نوع ابتکاری را از کارمندان شرکت سلب کرده بود . وضعی که برای ایشان بوجود آورده بود کمتر از زندانهای نظامی نبود. سخن‌چینی‌و نمامی و جاسوسی در آنجا امری رایج‌بود.

«حسین» در برابر این تدا ریها حتی انتظار دستمزدعادی یك کارگر ساده را هم نداشت اما آلیس نه فقط دستمزدی معادل دستمزد استادکار درجه یك باو می‌پرداخت بلکه دستور داده بود صندوق پس‌اندازی برای «محمود» فرزند حسین‌ساخته بودندوهر هفته‌موقع پرداخت‌دستمزد کارگران،مبلغی‌درحدود دستمزد یك کارگر معمولی درآن صندوق میریخت وآنرا اختصاص بمخارج تحصیل اینده او داده و به‌حسین سپرده‌بود که‌باید با این پول محمود را به پاریس برای تحصیل‌بفرستند وتقبل کرده بود که کسری آنرا شخصا خواهد پرداخت .باین ترتیب نه‌فقط بانجات دادن جان محمود ، بلکه بامحبتهاودست ودلبازی‌های بعدی خود ، حسین را طوری بطرف خود جلب کرده بود که مرد عرب حاضر بود، جان خود را بیدریغ بخاطرآلیس فدا کند.

✪✪✪

«ژرژ» درموقعیکه در پاریس بسر میبرد، شبها کسل‌و ملول میشد. روزها چون بکار اشتغال داشت وسرگرم بود ، احساس تنهائی وغربت نمیکرد و اصولا برای فرار از تنهائی ، بکار علاقمند بود. ولی وقتی داخل آپارتمان مبله‌ای میشد که‌دربخش ١٦ اجاره کرده بود، احساس تنهائی میکرد. حجب‌و کمروئیش مانع‌آن بود که باکسی معاشرت کند و با افرادی که ضمن کار باایشان تماس پیدا کرده‌بودحشرو نشر داشته‌باشددر صورتیکه این اشخاص باطیب خاطر ازاواستقبال میکردند، یگانه‌سرگرمی وتفریح او مطالعه کتاب و یاسینما بود و گاهی که پسر عمو «آندره» به پاریس می‌آمد ، و میخواست با معشوقه‌اش به‌تئاتر یارستوران برود ، همراهشان میرفت ، معشوقه آندره زنی‌بود ٢٤ ساله که از شوهرش طلاق گرفته و مانکن شده بود.وقتی «آندره» در کوروندازد بسر میبرد، معشوقه‌اش بسراغ‌ژرژمیرفت وخودرا با او مشغول میکرد . ضمنا بخاطر ماهانه قابل توجهی که از آندره میگرفت ، سعی داشت حسادت اورا تحریك‌نکند.

ژرژ از آن مردانی نبود که بمحض دور شدن از همسرشان بهرزنی که در سر راهشان قرار گیرد ، اظهار تمایل میکنند. لیکن او نبودن زن و کمبود این احساس را در خودحس‌میکرد. تمایلاتش به محبت و عطوفت ، بیش از شهوترانی بود.

استخدام

یك شرکت تولیدی

لوازم آرایش و بهداشت احتیاج‌به یك مدیر فروش و چند ویزیتور دارد علاقمندان با ذکر تجربه و درجه معلومات و میزان حقوق‌به راهنمای‌شماره٣٤روزنامه اطلاعات مراجعه فرمایند .
١ـ٣ آـ٤٦٤٠

فروشنده با سابقه

به چند نفر فروشنده با سابقه که دارای ضامن معتبر باشند ـ نیازمندیم. واجدین شرایط بعداز ظهر ها به‌شرکت روغن موتور ایران خیابان اکباتان مقابل‌وزارت آموزش وپرورش مراجعه فرمایند.
١ـ٢ آـ٤٧٧٠

کارخانجات اتومبیل سازی

جیپ‌ـ آریا و شاهین استخدام میکند .
١ـ دیپلم هنرستان صنعتی بایك سال سابقه کار
٢ـ قالب ساز درجه ١
٣ـ صافکار درجه ١
٤ـپرسکار با چهارسال سابقه کار
٥ـراننده پایه یکم
٦ـ شیشه‌بر درجه ١
واجدین شرایط می‌توانند همه روزه باستثنای روز های تعطیل از ساعت ٨الی ٣بعداز ظهر بادر دست داشتن برك‌معافیت دائم‌یا ورقه‌خاتمه خدمت‌و مدرك تحصیلی بکارگزینی کارخانجات جیپ‌ـآریا و شاهین واقع در کیلو متر ١٤جاده کرج مراجعه نمایند .
١ـ٣ آـ٤٤٥٦

یك شرکت تجارتی

بخانم ماشین نویس فارسی‌باسابقه احتیاج دارد متقاضیان روز های سه شنبه و چهارشنبه ٣ و ٤ اردیبهشت ماه بین ساعت ٩ الی ١٢ بخیابان‌سپهبد زاهدی(فشرآباد) شماره ١٠٢ طبقه هفتم مراجعه فرمایند . ١ـ٣ ١ـ٤٤٦٠

راننده شخصی

بیکنفر راننده پایه ٢ شخصی احتیاج است تلفن ٦١١٣٢٠
١ـ٢ آـ٢٨٥٣

کارگر چاپ افست

چندنفر کارگر متخصص‌درقسمت ماشین های چاپ افست ٢ رنك‌در یك موسسه صنعتی و تولیدی‌بزرك واقع در تهران باحقوق و مزایای مکفی استخدام میشوند داوطلبان مشخصات کامل‌خود را با یك قطعه عکس به صندوق پستی٢٠٤٤ تهران ارسال فرمایند .
١ـ٢ آـ٢٠٩

٤ نفر خانم دکتر

باپروانه دائم‌وحقوق مکفی‌استخدام میشوند ٩٢٩٩٧و٧٩٥٥٧
١ـ٤ آـ٢٠٦

شرکت سهامی کارخانه‌های‌صنعتی آزمایش استخدام میکند به‌چهار نفر افراد دیپلمه با حداقل چهار سال کار در حسابداری ودفترداری دوبل مورد احتیاج است .
داوطلبان به کارگزینی کارخانه های صنعتی آزمایش واقع در کیلو متر ١٢ جاده آبعلی‌سه‌راه آزمایش مراجعه فرمایند .
١ـ٢ آـ٤٥٤٦

بیك نفر آقای جوان که آشنائی کامل به‌ماشین‌نویسی فارسی‌داشته ودر یکی از موسسات کار کرده باشد نیازمندیم .
داوطلبان به‌اداره‌فروش کارخانه های صنعتی‌آزمایش‌واقع درتهران‌نو ایستگاه دفتر مراجعه فرمایند
١ـ٢ آـ٤٢٧٨

بدو نفر مربی کار آزموده‌جهت ... نیازمندیم تلفن٧٢٥٠٧

کارشناس زیبائی

باد ویا دوشیزه متخصص زیبائر باتجربه و تحصیلکرده خارج که‌در تهران و شهرستانها برای لوازم زیبائی و آرایش درجه اول فعالیت نماید باحقوق ثابت و کارمزد قابل توجه مورد احتیاج است.
لطفا با تلفنهای ٤٠٢٤١ و٤١٥٨١ مذاکره فرمائید.
١ـ٣ ١ـ٢٤٦٣

چندنفرجوان با تحصیلات

دیپلم یاسیکل که‌سابقه‌فروشندگی وتجربه کافی‌درامر فروش درتهران داشته باشند تمام وقت مورد احتیاج است سوابق و عکس خود را به صندوق‌پستی ١٩١٣ ارسال دارند.
١ـ٣ ١ـ٣٥٤٨

استخدام فروشنده

قنادی شاهرضا واقع در خیابان کاخ شمالی‌به‌چندنفر فروشنده‌جوان باسواد نیازمند است‌طالبین ازساعت ٤تا٦ بعداز ظهر مراجعه نمایند .
١ـ٣ آـ٢٦٩٧

آگهی استخدام

مرکز پخش محصولات مینو در استان گیلان احتیاج بچند نفـر فروشنده فعال با شرایط‌ذیل‌دارد.
١ـ داشتن ضامن معتبر
٢ـ دارا بودن برك خاتمه‌خدمت یا معافی
٣ـ حداکثر سن سی سال .
٤ـ قادر بودن به مسافرت به نقاط مختلف استان گیلان
درخواست های خود را به تهران صندوق پستی ٧٠٣ تهران قسمت (١) ارسال دارند و یا در رشت به مرکز پخش‌محصولات‌مینو خیابان تهران مراجعه فرمایند .
آـ٤٦٧٨

هنرکده فنی پرنده آبی

چند بانو با گواهینامه دو همگانی با ماهی ٨٠٠ تومان استخدام می شود تلفن ٧٦٤١٥٨
١ـ٦ آـ٤٧٠٠

بانوئی که

خانه‌داری‌و آشپزی بداند مورد نیاز تلفن ٦٢٤٩٧٣
آـ٢٩٣٧

شرکت سهامی زیمنس‌ایران

به یك خانم ماشین نویس‌فارسی با تجربه کافی که به زبان آلمانی آشنائی داشته باشد احتیاج دارد متقاضیان مـی توانند بـه قسمت کارگزینی این شرکت واقع در خیابان تخت جمشید ٣٢ مراجعه نمایند .
١ـ٢ آـ٤٨٧٠

تعدادی زن و مرد

از ششم ابتدائی تا دیپلم مورد نیاز است تلفن ٣٣١٨٦٩
١ـ١٠٠ آـ١٣٩

بیمارستان سعدی ـ دانشگاه پهلوی

احتیاج بیك نفر پرستار لیسانسیه مجرب برای سر پرستی شب دارد که با حقوق و مزایای مکفی ـ استخدام مینماید . داوطلبان مـی توانند با دفتر بیمارستان سعدی تماس گرفته و یا مکاتبه نماید .
رئیس بیمارستان سعدی ـ دکتر دانشور
١ـ٢ آـ٤٧١٦

آگهی استخدام

مرکز پخش محصولات مینو برای انبارداری و پخش محصولات خود در حوزه گرگان و دشت احتیاج به یك نفر جوان با شرایط ذیل دارد .
١ـ دارا بودن تحصیلات در حدود سیکل .
٢ـ امکان دادن تضمین
٣ـ سکونت در شهر گرگان
٤ـ دارا بودن معافی یا برك خاتمه خدمت
درخواستهای خود را به تهران صندوق پستی ٧٠٣ قسمت (١) ارسال و یابه‌مرکزپخش‌محصولات مینو در بابل خیابان آمل مراجعه فرمائید .
آـ٤٦٧٦

برای مشارکت داروخانه

به شریك با سرمایه نیازمندیم از٤ تا ٦ تلفن ٧٩٢٣٩٠
١ـ٢ آـ٢٩٤٣

تکنیسین برق

یك نفر تکنیسین برق فارغ ـ التحصیل هنرستان که حداقل ٥ سال سابقه کار داشته باشد و بتواند از روی نقشه کار کند استخدام میشود با تلفن ٩٠٠٣٨ـ ٩٥١٩٠٥ برای مصاحبه تماس بگیرید .
١ـ١٠ آـ٢٩٨٣

یك واحد صنعتی

باشخاص زیر برای خدمت در یکی از شهرستانها نیازمند است:
١ـ متصدی امور اداری بـا مشخصات زیر :
١ـ سواد کامل انگلیسی
٢ـ آشنائی بامور کارگزینی
٣ـ آشنائی بامور کارگری
٤ـ سن بین ٣٠ الی ٤٠ سال
٢ـ سه نفر مهندس شیمی یـا مکانیك
١ـسواد کامل انگلیسی
٢ـ سن بین ٢٠ الی ٣٠ سال
٣ـ یك نفر متخصص دیزل و جنراتور
١ـ باآشنائی کامل به تابلـو فشار قوی که قبلا سر پرستی موتور خانه تولید نیرو را بعهده داشته است .
آدرس : خیابان ویلا کوچه فردیس شماره ٩ طبقه چهارم
١ـ٣ آـ٢٩٩١

نقشه‌کش وارد

بامور نقشه کشی تاسیسات استخدام میشود طالبین به تلفن های ٤٣٩٥٢ـ ٦١٢٢٢٩ مراجعه نمایند .
١ـ٣ آـ٤٨٢٢

شرکت کارخانه قفل‌سازی مهرپا

برای تصدی امورحسابداری‌خود یکنفر حسابدار مجرب که‌وارد بامور حسابداری صنعتی نیز باشد استخدام مینماید لطفا بعد از ظهر ها با تلفن ٧٨٩٣٧ مذاکره‌فرمایند
١ـ٢ آـ٢٨٧٣

یك شرکت تاسیساتی

چند نفر سرویس کار تهویه را با حقوق مکفی استخدام مینماید طالبین از ساعت ١٨ تا ٢٠روزهای شنبه و یکشنبه و دو شنبه بمدت سه روز با تلفن ٤٢٢٢٢ تماس بگیرند .

گم شده

گذرنامه اینجانب سیدحسن

سادات رضوی مفقود شده‌است از یابنده تقاضا میشود به تلفن ٧٥٠٦٠ اطلاع ،مژدگانی دریافت دارند .
آـ٣٠١٠

چك شماره ٧٨١٤٩٧ بانکملی شعبه شهرداری‌بمبلغ ششهزارریال در وجه حامل و بسررسید ١٥دیماه ٤٧ مفقود گردیده و از درجه اعتبار ساقط است.

شناسنامه و گواهینامه موقت لیسانس اینجانب در کوچه طاهباز بندر پهلوی مفقود شده است از یابنده تقاضا میشود که به آدرس انستیتو شیلات ستوان دوم مصطفی زاده‌ـ قدرت‌اطلاع‌دادمو مژدگانی دریافت نماید .
آـ٤٧١٨

گواهی‌نامه موقت

پایان تحصیلی دکتری اینجانب دکتر علی توکل مفقود گردیده‌از یابنده خواهشمند است‌به‌بیمارستان هشترودیان مراجعه و مژدگانی دریافت نمایند .
دکتر علی توکل
١ـ٣ آـ٢٩٩٧

لیسانس موقت اینجانب حسین میثمی گمشده لطفا بـه تلفن ـ ٩٤١٠٠ اطلاع دهید .
١ـ٣ آـ٢٩٩٩

دسته چك اینجانبه

بانو احسان شهیدی زیده‌سرائی از شماره ١٩٣٤٦٢ تا ١٩٣٤٧٠ بانك بازرگانی شعبه رشت مدتی است مفقود گردیده از درجه‌اعتبار ساقط است .
آـ٤٧٤٢

برای‌استخدام در موسسات‌ملی و دولتی

براهنمائی شرکت کارجویان شاهرضا اول خیابان روزولت ساختمان جم طبقه سوم پلاك ٣٠٧ مراجعه فرمائیدتلفنهای ٧٥٧٦٢٩و ٧٦٥٦٨٨
١ـ١٥ آـ٥١

کلاس رادیو تلویزیون مجانی

دوره جدید کلاس رادیوتلویزیون از ١٤اردیبهشت ماه با استفاده‌از مدرن ترین وسائل الکترونیکی‌در کاخ دانش تشکیل میشود . بهر یك ازشاگردان یکدستگاه‌رادیو کامل ٥ لامپ دو موج مجانا برای مونتاژ داده می شود . یکنفر از فارغ‌التحصیلان‌با هواپیمای‌جت بوئینك٧٢٧هواپیمائی ملی ایران (هما) برای بازدید از آثار تاریخی بشیراز اعزام خواهد شد . قبلا نامنویسی کنید .

کلاس آشپزی

دوره جدید کلاس آشپزی کاخ دانش از دهم اردیبهشت ماه‌تشکیل میشود : در این کلاس طرز تهیه انواع غذا های ایرانی و فرنگی و ترشیها و مربا ها را فرا خواهید گرفت . قبلا نامنویسی کنید .

کلاس خیاطی

دوره جدید کلاس خیاطی کاخ دانش با استفاده از جدیدترین‌روش ابداعی گرلاوین پاریس از هفتم اردیبهشت ماه تشکیل میشود قبلا نامنویسی کنید .

کلاس نقشه‌کشی

دوره جدید کلاس نقشه کشی از ١٤ اردیبهشت ماه با استفاده از زمیز های مدرن و لوازم جدید نقشه کشی در کاخ دانش تشکیل میشود . یکنفر از فارغ‌التحصیلان با هواپیمای جت بوئینك ٧٢٧ هواپیمائی ملی ایران (هما)برای بازدید از آثار تاریخی بمشهد اعزام خواهد شد .

کلاس تکنیسین برق

دوره جدید کلاس تکنیسین‌برق فشار قوی ازدهم اردیبهشت ماه در کاخ‌دانش تشکیل میشود . مدرن ترین‌لابراتوار الکتریك‌والکترونیك

سازمانهای فنی و فرهنگی

سالن رقص روزیتا

رقصهای مدرن رابا کم ترین‌قیمت و کوتاهترین مدت کنتراتی و خصوصی زیر نظر مادموازل‌روزیتا بیاموزید نادری بین قوام‌السلطنه و یوسف‌آباد کانون هنر تلفن٦٥٧٤٧

درهنرستان رقص‌کیشیبه

رقصهای مدرن سالن را (کنتراتی‌و خصوصی) توسط دوشیزگان گیتا وژیلابیاموزید دروازه‌دولت‌ساختمان هنرستان ملك ٧٥٦٧٠٢
١ـ١٠ آـ١٣٥

تخفیف فوق العاده آموزشگاه خیاطی‌طلوع‌جهان وآموزشگاه آرایش همایون

جهت دوره‌جدیدهنرجو میپذیرد در هر دو آموزشگاه بـخانمهای فرهنگی تخفیف مخصوص داده‌می‌شود .
خیابان سلسبیل (رودکی) چهارراه بوستان سعدی تلفن ٩٢٧٨٤
١ـ١٠ آـ١٩٦

فقط تا پانزدهم اردیبهشت

میتوانید در کلاس‌های علمی‌وعملی رادیو ، تلویزیون ،نقشه کشی برق وفشار قوی شرکت کنید وبا کاری مناسب آینده خود را تامین نمائید .
کار و آموزش ٤٩٤٩٤
١ـ١١ آـ٢٠٠

بدون پیش قسط رادیوگرام مبله

استامبول ساختمان پلاسکو طبقه بائین ایران صنعت تلفن ٣٠٣٦٠٢
١ـ٢٦ آـ٨١

دراختیار شاگردان قرار میگیرد. یك بلیط دوسره تهران شیراز با هواپیمای جت‌بوئینك ٧٢٧ از طرف هواپیمائی ملی ایران (هما) به‌یك نفراز فارغ‌التحصیلان داده میشود. قبلا نامنویسی کنید .

کاخ‌دانش

خیابان نادری . پاساژ معتمد خیابان فرانسه . کوچه مرجان

انتقاد

دکتر حسن صدر حاج‌سید جوادی

تشریفات زائد !

سه‌چهار ماه‌قبل یك دعوت‌رسمی برای افتتاح خط هوائی بین تهران وپراك شده‌بود که چندتن ازاعضای وزارت خارجه،معاون نخست‌وزیر ، دونفر نمایندگان مطبوعات ایران، نمایندگان‌اطاق‌بازرگانی‌و هواپیمائی ملی برای مدت یکهفته به پراك عزیمت نمایند . ازطرف روزنامه اطلاعات بنده نامزد این سفر شدم. ازطرف وزارت امور خارجه مراتب برای صدور گذرنامه رسما نوشته شد .

این مسافرت ششمین سفربنده بخارج بود وبا آنکه قبلا پنج‌مرتبه گذرنامه دانشجوئی و عادی وغیره صادر شده بود ولی صدور گذرنامه برای بار ششم نیز بهمین سادگی صورت نگرفت .

کلانتری ورونوشت شناسنامه و دوازده قطعه عکس و مراجعه بیانك وانجام بسیاری ازمراسم بیش‌ازده روز وقت میخواست .

برای صدور گذرنامه کلیه‌جوانب موردتوجه قرار میگیرد که برخی‌از آنان‌لازم و برخی دیگر غیر ضروری است . کسیکه پنج‌مرتبه بخارج رفته و مراجعه کرده است ،سالها بعنوان دانشجو در خارج بوده وپس از بازگشت چندبار بماموریت رفته واز طرف موسسه معتبری‌نیز معرفی میشودو میخواهد بایك هیئت رسمی بسفر برودلزومی‌نداردمورد پرسش قرار گیرد که پدرت کیست ، در چه‌سالی فوت شده است ، مادرت چکار میکند، چند برادر داری ، خواهرت بچه‌کسی شوهر کرده ، منزلش کجاست‌و غیره‌و غیره.....

از سوی دیگر این پرسش ها ، تنظیم اوراق‌و سایر تشریفات نباید بیش‌از پانزده تا بیست روز وقت مسافر را تضییع نماید زیرا کلیه این سفرها برای تفریح و استراحت نیست. گاه‌برای معالجه ، گاه‌به منظور امور بازرگانی و بعضی از اوقات‌نیز بصورت ماموریت است .

بخاطر دارم که جریان صدور گذرنامه مخصوصااز طرف آقای نخست‌وزیردر کنگره انقلاب اداری مورد انتقاد قرار گرفت و قراربرآن شد که تشریفات زائد حذف شودو بصورتی صحیح و اصولی درآید.

درتمام کشور های جهان برای مسافرت بایدبتهیه‌گذرنامه مبادرت ورزیدولی در کشور های پیشرفته انجام تشریفات صدور گذرنامه‌بیش از یکی دوساعت بطول نمیانجامد و بااینحال امکان ندارد باشخاصی که صلاحیت خروج از کشور را ندارند اجازه‌خروج داده شود .زیرا یك مراجعه فوری به لیست های مخصوص موضوع راروشن میسازد.

ازدوماه قبل تاکنون چند خبر در روزنامه منعکس شده که حاکی از اعمال ناشایست و خلاف قانون‌چند ایرانی در کشور های خارج است. روزگذشته خبری درج‌شده بودمبنی براینکه فضل‌الله نامی از اتباع ایران یك ماه‌قبل دراطریش‌مرتکب سرقت وجرم دیگری شده است . پلیس بین‌المللی اطریش از پلیس ایران خواسته است سوابق قضائی این آقای فضل‌الله‌خان را باطریش ارسال دارد .

خبر دیگری که در فروردین‌ماه درج شده بود حاکی‌از اعمال خلاف یك ایرانی دیگر میکرد و نکته قابل‌توجه آن بودکه پلیس ایران در پاسخ سئوال پلیس بین‌المللی سوابق سوءآن متهم را مورد تایید قرار داده بود .

دراینجا سئوالی برای‌بنده‌مطرح شد که‌جواب آنرا پیدا نکردم .و آن چنین است که ایرانیان مزبور باسوابق مشعشع‌و داشتن پرونده جزائی و جنائی در مقامات انتظامی چگونه موفق بخروج از کشور میشوند . مگر تشریفات و تحقیقاتی که درمورد یك نویسنده یا یك مامور عالیرتبه دولت انجام میشوددر مورد سایر اشخاص مخصوصاافراد تبهکار صورت نمیگیرد ؟اگر این اشخاص سوابقی دارند بچه طریق موفق‌بکسب گذرنامه‌میشوند .بدون شك انجام کلیه تشریفات مزبور می‌باید برای آن باشد که شخص بدون صلاحیتی از مرز خارج نشود وباارتکاب اعمال خلاف بحیثیت و اعتبار آخلاقی واجتماعی کشورصدمه نزند.درغیراینصورت انجام اینهمه تشریفات ازقبیل انگشت‌نگاری و غیره و غیره چه‌مفهومی دارد ؟ من معتقدم که‌باید ترتیبی اتخاذشود تااز یك‌سو کلیه تشریفات زائد حذف‌گردد و صدور گذرنامه با سهولت بیشتر درمدت کمترصورت گیرد ولی درعین‌حال دقت لازم و کافی برای جلوگیری از خروج اشخاص غیرصالح‌مخصوصا کسانی که سوابق جزائی و جنائی دارند انجام شود تااینگونه افراد موفق بخارج شدن از کشور وارتکاب‌جرم و جنایت در کشور های خارج و بالنتیجه لکه‌دارکردن حیثیت‌اخلاقی واجتماعی کشور نگردند .

۳۰۱۰

ازساعت ٦ تا۷ بعد ازظهر نظریات شمارامنعکس میکند

* سامان بی‌سامان !

این خیابان‌سامان‌درنارمك کی سامان میگیرد ، مدت چهارده سال است که قسمت اعظم این خیابان را اسفالت کرده‌اند و فقط چهارصد ، پانصد متر آنرا بحال اولیه باقی گذاشته‌اند و در نتیجه مردم این سامان فریادشان بفلك رسیده و باز هم کسی پیدا نشده که آنها را ازخاك خوردن نجات دهد .

پروین داروئیان

● یخچال مورد احتیاج است

از وقتیکه برق ما که‌فیروز بود وتبدیل به برق دولتی‌شد روز بروز از روشنائی افتاد، تا اینکه دیگر این اواخر تلویزیون و یخچال ما ازکار افتاده است ، البته درتابستان اگر وجود هیچیك ازوسائل برقی ضرورت نداشته باشد، که حتماداود یخچال‌چیزیست که به‌آن احتیاج مبرمی‌داریم و تکلیفمان را هم با این‌برق نمیدانیم .

هوشنك صفا

* لوله‌کشی‌آب منزل ما

منزل ما پلاك شماره ۹۷در کوچه اسکندری واقع در خیابان شمس‌تبریزی درمنطقه کوکا کولا می‌باشد . بااینکه بیش‌از دوماه است درخواست انشعاب نموده‌ایم و دو قسط پول آب راهم پرداخته‌ایم ولی هنوز شیر منزل ماباز نشده است .در صورتیکه چند منزل اطراف مارا آمده‌اند و آب آنهارا باز کرده‌اند . شماره اشتراك منزل‌ما (۰۰۱۳۰)می‌باشد .

طوسی

● اجرت جداگانه

بعد از کلی صرفه جوئی یك‌تلویزیون «شاوب‌لورنس» خریدیم وفروشنده هم تعهد کرد که مدت‌ششماه‌هرگونه تعمیرات رامجانابعهده‌بگیرد، حالا سه ماه‌است که‌تلویزیون را خریده‌ایم و خراب شده‌و برای تعمیر که‌مراجعه کردیم میگوید مدت سه ماه است در صورتیکه ششماه نوشته است ، میگوئیم این ورقه‌را خودتان نوشته‌اید ولی قبول ندارند و برای‌تعمیرات‌اجرت جداگانه میخواهند .

مرتضی موسوی

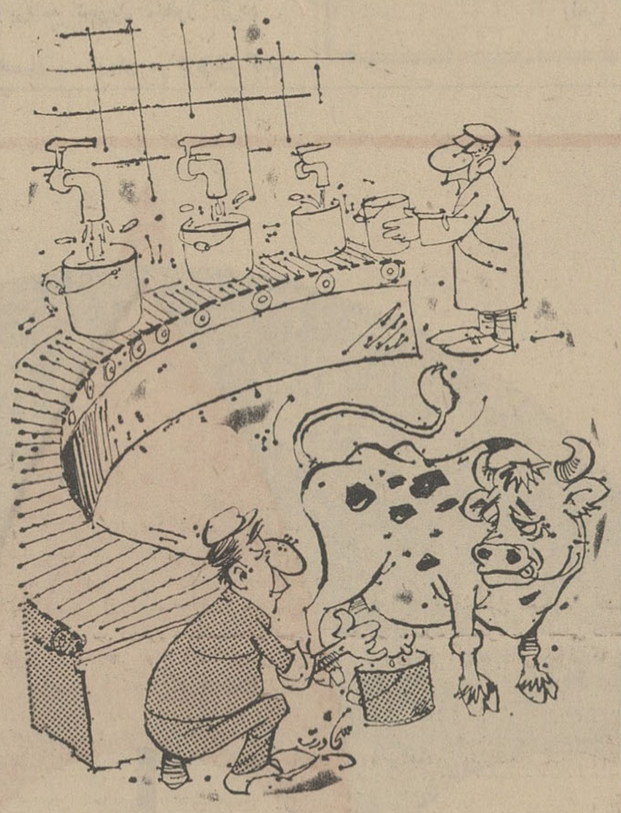

طبق خبرجراید شرکت ملی صنایع شیربوجود می‌آید

از خوانندگانیکه برای درج‌در این ستون نامه ارسال میدارند خواهشمند است نام و نام خانوادگی و آدرس دقیق خود را ذیل نامه درج فرمایند.

هنوزفوق‌العاده‌معتمدین انتخابات پرداخت نشده‌است

ازطرف‌فرمانداری تهران‌ازعده‌ای از افراد مورد اعتماد دعوتی بعمل آمد که در مرداد ماه ٤٦ برای صدور و توزیع کارتهای انتخاباتی در حوزه های معینه شرکت نمایند و مامورین منتخب هم وظیفه‌قانونی خود را با کمال صداقت انجام‌دادند. پس از خاتمه کاربهر یك ازمامورین مبلغی بعنوان فوق العاده پرداخت نمودند و فقط مامورین معتمد از دریافت‌این فوق‌العاده محروم ماندند و بعد از گفتگو های بسیار مقرر گردید برای پرداخت فوق‌العاده‌طی تبصره‌ای به بودجه سال ٤٦ اضافه نمایند که خوشبختانه متمم بودجه ٤٦هم تصویب‌وبدولت ابلاغ گردیده ولی هنوزاز پرداخت فوق‌العاده‌مزبور خبری نیست آیا سزاوار است عده‌ای درانجام یك کار شرکت داشته باشند و بتمام مامورین فوق العاده‌ای پرداخت گردد وفقط ،معتمدین حوزه های انتخاباتی از دریافت حق قانونی خود محروم بمانند ؟ در هر صورت از مقامات مسئول تقاضا میشود دستورفرمایند نسبت به پرداخت فوق‌العاده دسته اخیر هم اقدام فرمایند بخصوص که اعتبار آنهم تامین شده است .

معتمد

نامه‌های مردم

در انتظار

دو هفته قبل در روزنامه اطلاعات خواندم‌که وزارت آموزش وپرورش قرار است تعدادی دیپلمه آزاد استخدام کند،این مطلب مادختران دیپلمه‌رابسیار خوشحال کرده‌است زیرا دیپلم را گرفته و سرگردان مانده‌ایم وبامید اخذ تصمیم قطعی وزارت آموزش و پرورش هستیم که زودتر سرو سامانی بوضع مابدهد.

دوشیزه ن ـ ك دیپلمه طبیعی

پاسخ بنامه‌های مردم

اعتبار نداریم

در خصوص شکایت مندرج در شماره ۱۲٤۷٤ درموددلزوم تبدیل دادگاه بخش جیرفت بدادگستری آقای حسن‌زارع رئیس‌اداره‌اطلاعات ومطبوعات وزارت دادگستری اعلام داشته است که کارگزینی‌وزارت دادگستری اعلام داشته که فعلا برای تشکیل دادگاه شهرستان جیرفت اعتباری موجود نیست .

جزو تهران نیست

آقای عباس واقفی رئیس اداره اطلاعات و مطبوعات شهرداری در خصوص شرح مندرج در شماره ۱۲٤۷٦ در مورد نیازمندیهای قلعه مرغی و خزانه و علی آباد و مجدالدوله اعلام داشته است که این نواحی جزو محدوده‌شهر تهران‌نیست

پروانه نمیدهند

آقای غفور خطیبی طی تلگرافی که بروزنامه ارسال داشته است مینویسد که برای مقابله بابازار سیاه گاراژداران در سراب اقدام به تاسیس نمایندگی « میهن نور » نموده‌امولی مدتهاست که‌شهرداری سراب پروانه کار نمیدهدومدتهاست باسرمایه‌ایکه‌برای اینکارگذاشته‌ام منتظر مانده‌ام ، از وزارت کشور تقاضا دارم بوضعم رسیدگی کند.

غفور خطیبی

صفحه گرامافون

پرویز یاحقی آهنگ‌ساز معروف، در آن هنگام که هنوز روزنامه نویسی میکرد یك روز که باتفاق هم با یك اتومبیل ، برای تهیه خبری میرفتیم مرا از حقیقت تلخی آگاه کرد .

اتومبیل ما هنگام عبور از یك چهار راه در کنار یك اتومبیل آخرین سیستم که‌زن ومردی در صندلی عقب آن نشسته بودند توقف کرد .

پرویز پرسیداین‌آقارا میشناسی؟ گفتم : نه . گفت فکر میکنی چه مقامی داشته باشد ؟ گفتم تصور میکنم تاجر یا مالك بزرگی‌باشد. گفت: نه، اویك صفحه‌ساز است. هر صفحه گرامافون برایش شاید سه قران هم تمام نشود ، درحالی آه آنرا بدو تومان میفروشدوحالا میلیونر شده است . تعجب کردم و گفتم مگر نفع این صفحه ها به جیب شماآهنگسازهاو خوانندگان نمیرود ؟ گفت : نه ، ما صرفا به منظور سرگرمی‌ولذت‌مردم‌وبخاطر «هنر» آهنك را میسازیم ، شاعر و خواننده نیز همین طور

اماکاراین آقایان صفحه‌ساز ها اینست که بایك ضبط صوت کنار رادیو بنشینند تا به محض پخش آهنك ، آنرا ضبط کنند و بصورت صفحه درآورند و بدون اینکه قانونی باشد که حقوق مارا دربرابر آنها حفظ کند صفحه را بفروش‌می‌رسانندو میلیونرمیشوند

از این ماجرا مدتی گذشت تا اینکه دولت سال گذشته بر هر صفحه ۱۰ ریال عوارض وضع کرد و اعلام نمود که فروشنده‌حق ندارد قیمت صفحه را گران کند چون این ۱۰ ریال از نفع خالص صفحه ساز کسر میشود .

ولی حفظ حقوق آهنگسازان در قبال صفحه شدن آهنگهایشان مسکوت ماند تا اینکه دستجمعی اقدام کردند ولایحه‌ای در اینباره تنظیم شد و فراکسیون حزب اکثریت‌هم آنرا تصویب کردواما یك‌نگرانی‌باعث نوشتن این‌مطلب شد و آن این است که صفحه‌ساز ها بمحض تصویب این قانون همانطور که پس از وضع عوارض برخلاف دستور دولت ه قران بر قیمت صفحه‌اضافه کردند ه ریال دیگر هم اضافه کنند و برای‌اینکه این عمل صورت نگیرد دولت باید از هم‌اکنون قیمت صفحه را با توجه ببهای تمام شده آن حساب و آگهی کند و برای گرانفروشان صفحه نیز مجازات خاصی غیر از آنچه فعلابرای عموم گرانفروشان است وضع نماید .

نوشیروان کیهانی‌زاده

تقاضا از خواننده

امتحانات و دانش‌آموزان

دیروز در خبرها آمده بود که وزارت آموزش و پرورش پانزده آموزشگاه پایتخت را که دارای فضای وسیع است‌از ساعت چهار بعد از ظهر تاساعت دوازده شب برای فرا گرفتن دروس دراختیار دانش‌آموزان گذارده و وسایل‌لازم را نیز برای آنان فراهم نموده

وقتی منظره نامطلوب کوچه‌ها وخیابانها را در نظر آوریم که‌در این ایام به‌تسخیر جوانان درس‌خوان پایتخت‌درآمده و منظره‌ای شبیه به «لشگریان شکست ـ خورده» رابوجودآورده ، باهمیت این اقدام بموقع پی میبریم .

درست‌است که‌جوانان ماایندروز ها جهت آماده کردن خود برای امتحانات شب و روز درس می‌خوانند و شاید اغلب آنها هم امکانات لازم‌را در اختیار نداشته باشند و بهمین جهت‌ناچارند که به پارکها و خیابانها روی آورند، ولی پارکها اوایل غروب تعطیل میشود لذا به‌تنها مکان موجود، یعنی خیابانهاپناه‌میبرند، خیابان هائی‌که‌نه‌نورکافی دارندونه‌محیط آرام و ساکتی برای مطالعه است.

دانش آموزان برای مطالعه در کنار کوچه و خیابان ناچارند مقداری وسایل از قبیل پتو و احیانا تنك آب و لیوان و غیره با خود همراه بیاورند و گستردن این وسایل درکنارخیابانها مناظر ناراحت‌کننده‌ای بوجود میآورد که دیدن‌این مناظر برای خارجیها و سیاحان تعجب‌آور است .

اینك که وزارت آموزش و پرورش باین اقدام دست زده ، شایسته است اولیای دانش‌آموزان توجه نمایند که اگر فرزندان آنها بخواهند خارج‌ازمنزل بفراگرفتن دروس خود بپردازند ، بجای‌کنار خیابانها ، ازاین امکانی که بوجود آمده و وسایل لازم از هر جهت برای آنها فراهم شده استفاده کنند .

یوسف ـ خوشرو

ابتکار ابتکار!

عرض کنم بخدمت بارفمتتان که داستان مدارس ملی وایذاء خلق‌اله و تمکین نکردن حضرات مسئولین این موسسات باصطلاح فرهنگی بقوانین موجود ودستورات مقامات آموزش و پرورش و گریززدن و نتیجه گرفتن آنها ازهردستوری بنفع خود درست بداستان گرفتاری لانه موش در انبار منازل میماند که :

«یك سوراخو گل بگیریم باز یکی اونورش داره

اون یکی رو گچ بگیریم یکی دیگه سردرش داره!»

مدتهاست که مقامات وزارت آموزش و پرورش تنبیه بدنی را در مدارس ممنوع کرده‌اند ودهها بار بخشنامه های غلاظ و شداد صادر شده که اگر معلمی یا ناظمی یا مدیری کودکی را تنبیه بدنی کند بمحکمه اداری جلب خواهد شد ازکار برکنار خواهد گردید ، وتهدید های دیگر در این زمینه واز این قبیل ...

بگذریم از اینکه هنوز در بسیاری از مدارس محصلین به تحمل تنبیه بدنی مدیر مدرسه تاخدمتگزار آن محکوم هستند اما مدارس ملی که بقول خودشان برطبق اصول تعلیم و تربیت وزیر نظر متخصصین فن اداره میشوند برای تنبیه بچه‌ها راههای دیگری یافته‌اند چه بقول سعدی :

استاد معلم چو بود کم آزار

خرسك بازند کودکان در بازار

از جمله یکی از دوستانم که خود بردانشکده‌ای سمت معاونت دارد میگفت دختر کوچکش در فلان مدرسه که سابقه‌ای بس ممتد دارد و زیر نظر میسیون خارجی اداره‌میشود بعلت‌آنکه درباغچه‌مدرسه رفته‌بود وبسبب آنکه تنبیه بدنی برای این عمل خلاف ممنوع شده است مبلغ ۲۰ ریال جریمه شد .

بنازم به این ابتکار ...

من نمیخواهم همه مدارس را بعلت تخلف یك مدرسه محکوم کنم ولی نظایر این نوع تخلفات و حتی تنبیه بدنی را همه پدران ومادران آنها که با مدارس سرو کار دارند دیده وشنیده‌اند حرف مآ فقط این است که کنترل وزارت آموزش و پرورش برمدارس کم است.

مسعود فقیه

شرایط تحصیلی دانشگاه‌ها

در شماره دیروز مطلبی درباره لزوم‌گسترش دانشگاهها وپذیرش دانشجویان بیشتر درمراکز عالیه نوشتم که ازجهت اهمیت موضوع و مشکلاتی که در این راه برای جوانان وجود دارد لازم دانستم پیرامون این موضوع مطالب بیشتری بنویسم مطلبی را که‌باید در اینجاخاطر نشان کرداین است که دانشگاههای ما در حال حاضر از جهت‌مقررات‌و شرایط‌تحصیلی وضع یکنواخت و روشنی ندارد. وهمین موضوع اکثرا جوانان مارا بزحمت میاندازد . دانشگاه تهران شرایط خاصی را برای پذیرش دانشجو دارد و دانشگاه دیگری که در فلان شهرستان است بطرز دیگر دانشجومیپذیردو همین‌طور سایر دانشگاهها ومراکزعالیه نیز برای خودمقررات‌گوناگونی دارند.

یکی‌ازمشکلات‌مهم‌در دانشگاهها ودانشکده هااخذشهریه سالانه‌از دانشجویان است شهریه یك دانشگاه ۱۰۰۰ تا ۱۱۰۰ تومان است و شهریه دانشگاه دیگر ۳ تا چهار هزار تومان و نظایر این اختلافات بسیار است پرداخت ۳ تا٤هزارتومان‌شهریه برای‌افرادی که با هزاران زحمت تحصیلات دبیرستانی را بپایان رسانیده و قصد ادامه تحصیلات عالیه دارند کار شاق وطاقت فرسائی است .

بنظر من‌ادامه این‌وضع باتوجه به امکانات و وضع مالی مردم و سایر مشکلاتی که‌برای آنان‌وجود دارد به هیچ وجه مصلحت نیست

باتوجهی که شاهنشاه به گسترش دانشگاهها دارند و با اقداماتی که دولت درزمینه جلب وبازگشت دانشجویان‌ایرانی‌مقیم کشور های خارجی بعمل آورده است‌بایدتسهیلاتی برای‌داوطلبان تحصیلات عالیه فراهم کرد تا دیگر جوانان نیازی‌نداشته باشند که بار سفر ببندند و بخارج‌بروند ونیرو ومغز های‌خود را دراختیار بیگانگان بگذارند.

محسن فتحی

اجتماع

سرمایه‌داران

شیراز تادو هفته دیگر مرکز اجتماع سرمایه‌داران کشور و مقامات اقتصادی‌دولت و طراحان برنامه چهارم خواهد شد . زیرا چهارمین‌کنفرانس‌بازرگانی کشور ۲۱ اردیبهشت‌درشیرازافتتاح‌میگردد حرف‌اصلی واول‌و آخرکنفرانس این است‌که بازرگانان میخواهند بفهمند تکلیف‌آنهادر برنامه‌چهارم چیست ؟ آنها بدولت میگویند حالا که شما قریب نصف از ۸۱۰ میلیارد ریال اعتبارات برنامه چهارم راسهم بخش خصوصی‌قرار دادید ، بما بگوئید که این برآورد وپیش‌بینی بر چه اساسی انجام گرفت ؟ و مهمتر از آن تقسیم اعتبارات بخش خصوصی چگونه است یعنی چه رشته هائی را معتقدید که‌ما باید سرمایه‌گذاری کنیم ومیزان آن چقدر می‌شود؟ و کمك دولت از طریق اعطای وام واعتبارات وتهیه‌تسهیلات چگونه خواهد بود ؟ همچنین یك سلسله سئوالات دیگر که انتظار دارند جواب دولت‌تکلیف آنها را روشن کند این سئوالات را بخاطر آن انجام میدهند که مدعی اند با وجودیکه سهم بزرگی در سرمایه چهارم دارند اما در تدوین آن دعوت نشدند ضمنا این اعتقاد را هم دارند که در برنامه چهارم هم مثل‌برنامه سوم‌برخلاف‌دولت‌بیش از آنچه که‌برای او سهم تعیین شد سرمایه‌گذاری خواهند کرد . وبا پرداخت مالیات مستقیم و غیر مستقیم بدولت هم کمك خواهند کردتا موفق شودتعهدات خود را در برنامه چهارم بخوبی انجام دهد . در حقیقت بخش خصوصی مدعی است تمام آنچه‌را که بحساب او گذاشتند و قسمت مهمی ازآنچه را که‌دولت بحساب خودش گذاشت همه را او باید پرداخت کند ولی متاسفانه نه‌در تدوین‌برنامه چهارم دعوت شدند ونه حالا که‌تدوین وتصویب‌گردیده از آن اطلاع کامل دارند. کنفرانس چهارم بازرگانی بهترین موقعیت برای تفهیم این برنامه به‌مجریان اصلی آن یعنی سرمایه گذاران بخش خصوصی میباشد .

بهمین جهت سازمان برنامه باید در این کنفرانس با یك هیئت مجهز شرکت کند تا همه نوع اطلاعات لازم‌رادر دسترس‌صاحبان صنایع و بازرگانان کشور بگذارد. در آنصورت برنامه چهارم در آستانه اجرا بیشتر مورد عمل و استقبال قرار خواهد گرفت .

علی . باستانی

تازه ترین خبر از آسمانها...

دی سی-۹ اس.آ.اس

با دی سی-۹ اس.آ.اس پرواز کنید

پیشرفته‌ترین هواپیمای جت جهان برای فواصل متوسط ، که‌اکنون به‌اکثرشهرهای اروپا وخاورمیانه پروازمی کند، بشما تقدیم میدارد :

+ راحتی بیشتر ـ ۲۰ سانتیمتر عرض بیشتر کابین ، جاهای نشیمن بزرگتری را دردرجه‌ی اول وهمچنین درجه‌توریست ممکن‌میسازد. بعلاوه صندلیهای فوق‌العاده مدرن پنج‌نفری برای درازکردن پا جای بیشتری دارد .

+ سرعت بیشتر

+ ظرفیت بزرگتر ـ جای بیشتر برای حمل بار

این برنامه‌ی پرواز را ، از ۱۲ فروردین ، در دسترس خود نگاهدارید

		یکشنبه	یکشنبه	دوشنبه	چهارشنبه*	پنجشنبه	پنجشنبه
آبادان	پرواز	۰٦/۱۰			۰٦/۱۰		
تهران	پرواز		۰۱/٤۰	۲۳/۳۵		۰۰/۲۰	۲۳/۳۵
بیروت	ورود	۰٦/٤۵			۰٦/٤۵		
اسلامبول	ورود	۱۰/۰۰			۱۰/۰۰		
رم	ورود		+۰۳/۵۵			+۰۲/۳۵	
زوریخ	ورود		۰٦/۰۵			۰٤/٤۵	
وین	ورود	۱۱/٤۰			۱۱/٤۰		
فرانکفورت	ورود		۰۷/۵۵			۰٦/۳۵	
کپنهاك	ورود	۱٤/۰۵	۰۹/٤۰	سه‌شنبه	۱٤/۰۵	۰۸/۲۰	جمعه
کراچی	ورود			۰۳/٤۰			۰۳/٤۰
کلکته	ورود						۰۷/٤۵
بانکك	ورود			۱۱/۰۵			۱۲/۱۰
مانیل	ورود			۱۵/٤۵			۱٦/۵۰
توکیو	ورود			۲۱/۲۰			۲۲/۲۵

*پس از تصویب دولت +از ۵ خرداد تا ۳۰ شهریور یك ساعت دیرتر

برای اطلاعات بیشتری به آژانس مسافرتی خودتان مراجعه فرمائید ویا به نماینده‌کل فروش اس . آ . اس :

اراکسپرس اینترناشنال تهران

تهران ۲۳ خیابان ویلا تلفن ۵۸ ـ ٦۸٤۵۲

آبادان ۲۳ سان شاین ارکید ـ بریم

تلفن ۲٦۸۰ یا ۲۵۹٤

SAS SCANDINAVIAN AIRLINES

زوپاس Zoppas

زوپاس کارمیکند شما بکار آشپزخانه برسید
زوپاس کارمیکند شما جواب تلفن را بدهید
زوپاس کارمیکند شما استراحت کنید
زوپاس سریعتر و تمیزتر میشوید
زوپاس تمام اتوماتیک است

نماینده انحصاری
پارس ماشین تلفنهای ٦۱۲۳٦۰-٤۳۵۱۸
مرکز پخش: شرکت سودمند
نادری ـ شماره ٤۸۸ ـ تلفن: ٤٦۸۲۵

افزایش منظم فروشندگیهای موادنفتی در روستاهای کشور

سخنگوی شرکت ملی نفت ایران اظهار داشت ،برای آنکه روستائیان درنقاط مختلف کشور بتوانند مواد نفتی مورد نیاز خود رادر تمام‌فصول باقیمت ثابت‌دردسترس‌داشته‌باشند، طبق‌برنامه منظمی فروشندگی های این فرآورده هادر روستا های کشور مرتباافزایش مییابد .

آخرین گزارش رسیده حاکی است که‌تا تاریخ‌سی‌و یکم‌فروردین ماه تعداد ٤۲۹۹ فروشندگی مواد نفتی درشرکت های‌تعاونی روستائی ایران دایر گردیده است . باین ترتیب ظرف‌پانزده‌روز۳٦فروشندگی جدید درشرکت‌های تعاونی‌روستائی تشکیل یافته است .

همچنین تعداد فروشندگی های مواد نفتی‌در انجمن‌های عمران‌دهات وسایر فروشندگیهای خارج شهر نیز افزایش یافته و رقم آن تاتاریخ سی‌و یکم فروردین ماه به۲۰۹۱ بالغ گردیده است .

دختران و پسران ایران
روز سه‌شنبه هرهفته فقط
یك مجله میخوانند .
اطلاعات
دختران وپسران

هرمقدار اسفالت تهیه شده بوسیله کارخانه

باهرنوع مشخصات درخواستی بفروش میرسد با تلفن٦۱۳۰۱٦ آقای محسن‌پورتماس حاصل فرمائید .
۱ـ۱۰ آ ـ ۱۷۲۷

آگهی دعوت مجمع عمومی شرکت سهامی معادن سطح الارضی اهواز

بدینوسیله از دارندگان محترم سهام شرکت سهامی معادن سطح‌الارضی اهواز دعوت مینماید که‌برای شرکت در جلسه مجمع عمومی عادی در ساعت ۹ صبح روز ششم خردادماه ٤۷ در محل شرکت (خیابان فردوسی شمالی شماره ۹۱) حضور بهم‌رسانید .

دستور جلسه

۱ـطرح گزارش مدیر عامل وبیلان شرکت و تصویب ترازنامه.
۲ـ انتخاب بازرسان قانونی .
۳ـتعیین خط‌مشی آینده شرکت .مدیر عامل

آگهی فروش سیمان

به پیروی از منویات شاهنشاه آریامهر و بمنظور رفاه عامه‌و جلوگیری از افزایش نرخ سیمان این سازمان بمقدار کافی سیمان داخلی و خارجی تهیه و باقیمت نازل و ثابتی در نقاط‌زیر :

۱ـ جلفا هرتن ۱٦۰۰ ریال
۲ـ تبریز هرتن ۱۷۵۰ ریال
۳ـ کرمانشاه هر تن ۱۷۵۰ ریال
٤ـ همدان هر تن ۱٦۵۰ ریال
۵ـ بندر پهلوی هر تن ۱٦۰۰ ریال
٦ـ بندر نوشهر هر تن ۱٦۰۰ ریال
۷ـ رشت هر تن ۱٦۰۰ ریال
۸ـ قزوین هر تن ۱٦۰۰ریال

بفروش میرساند . مصرف کنندگان سیمان اعم ازموسسات دولتی ، شرکت ها ، بنگاه ها ،اشخاص میتوانندبرای خرید سیمان همه روزه در ساعات اداری غیر از ایام تعطیل باداره فروش این سازمان واقع در خیابان داور کاخ گمرکات و یا مستقیما به نمایندگان این سازمان در نقاط فوق‌الذکر مراجعه فرمایند . موسسات دولتی و پیمانکاران میتوانند احتیاجات سال ٤۷ خودرا اطلاع دهند تا در برنامه تحویل منظور گردد .
الف ٦۰۹
۱ـ۵ آ ـ ۳۸۱٦ وزارت اقتصاد ـ سازمان مرکزی‌شرکتها

اطلاعیه

بامساعدت دولت و همکاری کارخانجات BKD

این شرکت مفتخر است باطلاع برساند که توانسته قیمت دستگاه های قفل‌برقی باارتباط‌داخلی BKD را بمیزان ٤۰٪ (۲۵٪ حقوق گمرکی و ۱۵٪ تبلیغات) بنفع مشتریان محترم تقلیل داده و بهای آنرا بشرح زیراعلام‌میدارد:

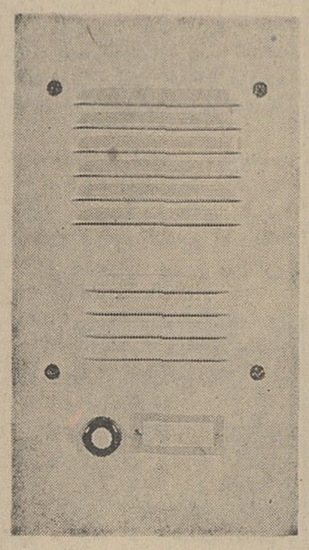

بدون پیش قسط

۱ طبقه ۳۹۰۰ ریال
۲ طبقه ٤۹۰۰ ریال
۳ طبقه ۵۹۰۰ ریال
٤ طبقه ٦۹۰۰ ریال
۵ طبقه ۷۹۰۰ ریال

از۵ طبقه به‌بالا هر طبقه یك هزار ریال اضافه می‌شود .برای تسهیل‌در خرید سفارش تلفنی کافی است. ساعات کار سازمان فروش و نصب ۸صبح تا ۸ شب . دستگاه خریداری‌شما برای مدت ۵سال تضمین میشود. محصولات BKD درسراسر دنیا تضمین شده است .
لطفا قبل از خرید بمارك BKD روی کلیه اجزاء دستگاه توجه فرمائید .

مرکز فروش و نصب شرکت ایران‌اثر
خیابان پهلوی مقابل پارك ساعی شماره ٦۸۰
تلفن ٦۲۷۸۸۲

مزایده شماره ۷

شرکت نفت ایران پان‌آمریکن مقداری اجناس متفرقه ، مستعمل ومازاد خودرا از طریق‌مزایده عمومی در گروههای مجزا یا یکجا بشرح زیر بفروش میرساند :

۱ـ دودستگاه ماشین مولد برق ٤و ۵ کیلووات بایدکیهای مربوطه
۲ـ یك دستگاه ماشین حمال باظرفیت ٤ر۱ـ۱تن
۳ـ مقداری عایق شیشه به‌پهنای ۹و۱۲و۱۸ اینچ
٤ـ مقداری رنك مخصوص

علاقمندان میتوانند برای دریافت برك مشخصات و شرایط شرکت در مزایده در تهران باداره مرکزی شرکت شماره ۳۱۵ خیابان تخت‌جمشید چهارراه فیشرآباد اطاق شماره ٤۰۵ در آبادان بدفتر شرکت جنب هتل آبادان ودر خارك بمرکزعملیات شرکت مراجعه نماید .

پیشنهادات فقط تاآخر وقت اداری روز پنجشنبه ۲ خردادماه ۱۳٤۷ پذیرفته میشود .

آ ـ ۱٤۳۵ ۱ـ۳

تدریس خصوصی

انگلیسی خصوصی٦۲۹۵۱۷
۱ـ۲۰ آ ـ ٦٦

فقط ٤۰۰ تومان
انگلیسی کنتراتی توسط‌بانوی انگلیسی پهلوی تلفن ٤۲۰۸٦
۱ـ۲٦ آ ـ ۱۳٤

فیزیك، شیمی، ریاضیات
توسط لیسانس فیزیك تلفن۷۱۵۸۲

ریاضیات وفیزیك، شیمی
بخصوص ششم‌توسط دانشجوی فنی باسابقه با تضمین دقت عمل تلفن ۹۵۳۸۸۷

زبان آلمانی وریاضیات
دبیرستان تلفن ۹۵۰٦٤۲ بعداز ظهر ها آ ـ ۲۹٦۱

STRICK & ELLERMAN LINE

حالت کشتیهای استریك والرمن برای بارگیری ازبنادر انگلستان و آنتورپ بمقصد بنادر ایران

نام کشتی		تاریخ تقریبی حرکت ازبنادر بارگیری	تاریخ تقریبی ورود به بنادر ایران
سیتی‌آوگلاسگو	نیوکاسل آنتورپ لندن	۲۸ آوریل	خرمشهر ۳۰ می
نیمف	کاردیف لندن	۹ می	بوشهر ۲۲ ژوئن خرمشهر ٤ ژوئیه
فارسیستان	گلاسگو منچستر	۹ می	خرمشهر ۱۰ ژوئیه
بهارستان	کاردیف لیورپول	۲۲ می	بوشهر ٦ ژوئیه خرمشهر ۹ ژوئیه
کاراگستان	آنتورپ لندن	۲۲ می	خرمشهر ۱۹ ژوئیه

نمایندگی درایران‌شرکت گری‌مکنزی محدود
تهران ـ تلفن ۳۰٤۲٦۰ ـ ۳۳۵۱۸۳ـ۳۳۳۵۰۷ خرمشهر ـ تلفن ۲۷۵۰

نیازمندیهای شما

تلفنهای ۳۰۱۵۳۳ و ۳۰۰۱۱

خرید و فروش اثاثیه

خرید

فرش کیهان تلفن ۷٦۳۷۷٦
انواع قالی‌وقالیچه کهنه ونو
مخصوصا قالی‌های سنگین‌قیمت راخریداریم‌بهتر است‌برای‌معاملات هرنوع فرش باسازمان فرش کیهان تماس بگیریدچون مشاورین‌ماممحانا در اختیار شما خواهند بود.
۱ـ۳۰۰ آ ـ۱۳۱

فرش رضوی تلفن ۷٦٤۸۰۰
خیابان روزولت میدان ۲۵شهریور خریدار فرشهای نوو کهنه صادراتی تحت نظر کارشناس مطلع باقیمت منصفانه می‌باشد موقع خرید و فروش باتلفن ۷٦٤۸۰۰ مکالمه فرمائید . ۱ـ۲٦ آ ـ۷۰

فروشگاه‌حاجیان‌تلفن۳۳۸۸۳۸
قالی و قالیچه کهنه و نو شمارا جهت صادرات‌در منزل‌نقدا خریدار است همچنین یخچال ـ تلویزیون وسایر لوازم منزل ـ کارکنان این فروشگاه باوسیله مجهزی که در اختیار دارند بدون وقفه در محل اجناس راعادلانه‌خریداری مینمایند انتهای امیرکبیر آ ـ۱۱۳

قیمت یك کلام
شرکت فرش کاشانی
مرغوبترین فرشهای ایران راما دلپذیرترین نقشها تقدیم میدارد.
در نمایشگاه و فروشگاه فرش کاشانی
قیمت یك کلام است
فرشهای کهنه خریداری میشود. خیابان پهلوی بین تخت طاووس و عباس آباد پلاك ۵۳۱ تلفن ٦۲٦۵۱۰

فرش گلشن تلفنهای ٦۲۱٤۱۵ و ٦۲۱٤۲۱
انواع فرشهای نو از تمام شهرستان های ایران موجود میباشد و قیمت یك کلام در ضمن فرش کهنه خریداریم . ۱ـ۲۵ آ ـ۱۸۵

فروشگاه نیك
تلفنهای ۷٦۰۱٤۲و۷۵۷۵٤٦
منصف‌ترین خریدار فرش ، یخچال تلویزیون و سایر لوازم منزل
۱ـ۲٦ آ ـ۳۷

فروشگاه خالقی
تلفنهای۳۰۳۰۸۰و۳۰۳۰۹۰
فرش کهنه ونو ، یخچال ، تلویزیون ولوازم منزل شمارا خریداریم

فروشگاه و نمایشگاه آسیا
یخچال ، تلویزیون ، اجاق گاز وفرش عادلانه‌خریداریم‌شاه‌چهارراه پیروز تلفن ٦۱۲۸۳۲
۱ـ۲٦ آ ـ٦۳

فروشگاه کالای مرکزی
تلفن ٦۵۰۵۷
خرید یخچال ، تلویزیون ،فرش ، اجاق گاز و سایر لوازم منزل .

فروشگاه‌آرمان‌تلفن٦۹٦۲۳
بهترین خریدار تلویزیون ،فرش، چراغ‌گاز و هر نوع یخچال نفتی
۱ـ۲٦ آ ـ۷٤

فروشگاه سعید ـسرچشمه
خریدار اثاث خانگی و فرشهای سنگین قیمت ۳۳۸٦٦۷و ۲۳۳۷٦
۱ـ۲٦ آ ـ۱۸٤

فروش

یخچال گیبسون ۱٤ فوت
و تلویزیون ۲٤ اینچ فیلیپس کاملا نو بفروش میرسد تلفن ۷٦۱۹۱۱
آ ـ۲۹٦۷

شستشوی مبل وفرش

شستشوی مبل‌وفرش‌ساحل
نظافت مبلمان‌وپلیش‌وسیله‌دستگاه برقی در جای خود تلفن ۹۱۵٦۵
۱ـ۳ آ ـ۲٦

شستشوی مبل‌وفرش ادیب
مبل ، فرش ، تشکهای ماشین‌در جای‌خود تمیز مینماید‌تلفن ۹۵۲٤۵٤
۱ـ۲٦ آ ـ۲

شستشوی مبل و فرش‌کلین سرویس مهر مبتکر ،پیشرو
جهت شستشوی مبل و فرش در جای خود با مواد آزمایش شده و دستگاه منحصر بفرد فقط‌به کلین سرویس اطمینان داشته باشیدتلفن ۹۵۲۰٤٦
۱ـ۳۰ آ ـ۱۰۳

نمایشگاههای مبل

پیراهن مبل ۳۳۹۵۰۵
تعویض پارچه مبل ۳۳۹۵۰۵
پرده دوزی شهرزاد ۳۳۹۵۰۵
۱ـ۲٦ آ ـ۱۸۸

پرده‌دوزی ارجمند ۳۳۷۳۷۰
۱ـ۲٦ آ ـ۱۷۹

تعمیرات

تعمیرگاه تلویزیون الکترون
تلفن ۷٦۳٦۸۲
آماده برای نصب کنورتور جهت فرستنده دولتی و آموزش وپرورش روی هر نوع تلویزیون و تعمیر تلویزیون آر،سی،آ، شاوب‌لورنس تلفونکن ، سیبرا ،فیلیپس وسایر مارکها باسرویس مجهز سیار در منازل بویژه شمیرانات
۱ـ۱۵ آ ـ۷۱

یگانه تعمیرگاه مجهز R.C.A
شرکت تلویزیون سرویس ایران تکنیك
تعمیر تلویزیون‌های فیلیپس ، شاوب‌لورنس ، تلفونکن ، زیمنس، سیبرا ،وستینگهاوس ،لابوینکت، دمونت و سایر مارکها و نصب کنورتور اتوماتیك خارجی جهت تلویزیون‌های نامبرده با سمانت نامه و سرویس مجهز سیار تلفنهای ٦۹۵۱٤و ٤۲۷۳۳

شرکت سهامی رادیو تلویزیون ایران
جهت‌نصب کنورتورو تعمیر تلویزیون های R.T.A—R.C.A که تحت‌نظر متخصصین کارآزموده‌انجام میگیرد وبه‌تعمیرگاه خودتان‌بشماره های ۹۰۳۱۹و ۹۰۳۲۰ و ۹۰۳۲۱ مراجعه نمائید .

تعمیرگاه یخچال اردشیر
تعمیر انواع یخچال ۷۳۳٦۰
۱ـ۲٦ آ ـ۲۹

سرویس تلویزیون گارانتی
تعمیر تلویزیونهای سیبر .R.C.A اداء جنرال الکتریك ، تلفونکن و نصب کنورتور در تمام نقاط تهران بویژه شمیرانات تلفن ٦۲۸۳۷۱

تعمیرگاه لباسشوئی‌برقی آلکسی تلفن ۷۵۰٤۸
آ ـ٤۰۱۲ ۱ـ۱٦

تلویزیون سرویس .R.C.A
آماده تعمیر انواع تلویزیون‌و نصب کنورتور میباشدتلفن ٤۸۵۳۳
۱ـ۲٦ آ ـ۱٦۱

تلویزیون R.C.A سوپر
نصب کنورتور و تعمیر انواع تلویزیون نادری تلفن ٦۱۳۵٦۱
۱ـ۲٦ آ ـ۱٦۰۰

تعمیرگاه فریجیدرتلفن۷۲۳۳٦
۱ـ۲٦ آ ـ۱۷۲

متفرقه

تعداد سه دستگاه ماشین
تعداد سه دستگاه ماشین تحریر الیوتی ۱۲ اینچ لاتین و یکدستگاه ماشین تحریر فاسیت ۱٦ اینچ به فروش میرسد . تلفن ٦۱۳۹۲٦

بورس لاستیك
۲۰×۹۰۰
گودریچ جنرال
خیابان‌امیرکبیرمقابل‌شرکت ایران پیما فروشگاه رضا ـ تهرانی تلفن ۳۵۹۹۲

محضر قوام
دفتر اسناد رسمی شماره ۲۰۹ ازدواج ۱۲۵ طلاق ۵۰ وتصدیق امضاء میدان بلوار اول خیابان الیزابت دوم تلفن ٦۰۷۵۷
۱ـ۱۵ آ ـ۲۰۱

دفتر آسیا
(برادران قوانلو) از خیابان فروردین به خیابان آریامهرشرق سازمان آب شماره ۲۵۲ و۲۵٤ تغییر محل داده تلفن ٦۲۵۵۸۷ و ٦۲۷۳۲۹
۱ـ۷ آ ـ۲۰۲

تعمیر تلفن و نصب قلك
۲ و ۳ ریالی تلفن ۵۰۰۰۰
۱ـ۲٦ آ ـ۱۲۷

تانکر سازی لوپ
تانکر ۵۰۰ تا ۵۰۰۰۰ لیترموجود سفارشات لغایت ٤۸ ساعت تحویل میگردد خیابان قزوین سه راه آذری ۹٤٤۱٤
۱ـ۲٦ آ ـ۳۹۸۹

معاملات املاك و مستغلات و اتومبیل

فروش

خریدوفروش‌اراضی نارمك تهران پارس ـ دردشت
بازرگانی امیدی ـتلفن۷۹۰۰۹۰
۱ـ۳۰ آ ـ۳۹

خانه محکم وراحت و خوش نقشه و شخصی‌ساز
ساختمان ویلائی یك مرتبه‌نوساز درایستگاه سیدخندان‌بمساحت ۵۰۰ متر ٦ اطاق بالوله کشی شوفاژ و کولر و تلفن بقیمت مناسب‌بفروش میرسد طالبین به تلفن ٦۲۸۷۰٦ آژانس اشراف مراجعه فرمایند
۱ـ۵ آ ـ۱۷۲

خرید و فروش املاك نارمك
اسماعیلی سی متری چهارراه‌مینو ۷۹۲۲۷۷
۱ـ۳۰ آ ـ۳٤۸٦

باغ و مرغداری مجهز
با۱۲۰۰ متر زیر بنا بر جاده مخصوص کرج فروش یا اجاره داده میشود لطفا به‌راهنمای شماره ۳۳ روزنامه اطلاعات مراجعه شود
۱ـ۳ آ ـ۲۷۲۹

باغ فروشی در دماوند
باغ مشجر و زیبا بر جاده‌اصلی اسفالت یکجا و قطعاتی بفروش میرسد تلفن ۷۸۱۸۸۸
۱ـ آ ـ۲۳٤۱

مستغلات نوساز
۳۰۰متر و ۱۰۰۰ متر بنا ۵هزار تومان اجاره نزدیك شاهرضا ۳۵۰ هزار تومان نقد و معاوضه آژانس رایت ۳۳۲۹۷۱
۱ـ۳ آ ـ۱٦٤

ویلای فروشی بایکهزار متر باغچه مشجر
درشمیران اختیاریه با پنج اطاق وکلیه لوازم واطاق مستخدم ـتلفن برق‌ـ آب ـاستخر شنا بدون‌واسطه مقطوعا یکصدو هفتاد هزار تومان طالبین از ساعت پنج بعداز ظهر ببعد به‌تلفن ۸۸۱٤٤۸ مراجعه نمائید
۱ـ۳ آ ـ۲٦٦۷

باغ دو هزار متری‌نزدیك
تجریش با دو دستگاه ساختمان دو طبقه دارای استخرآب‌لوله کشی و لوازم بفروش میرسد از پنج تا هشت بعد از ظهر بتلفن ٤۳۲۰۲ مراجعه فرمایند .
آ ـ۲۸۸۷

خانه‌شخصی‌سازبدون‌واسطه
در بهترین نقطه عباس آباد تکش غربی دوبر ، دو مرتبه‌مستقل هرطبقه‌دارای ۷ اطاق با سرویس کامل نو ساز بنرخ روز بفروش میرسد به تلفن ۷٦۳۲۷۹ مراجعه
۱ـ٤ آ ـ۲٤۰۷

ویلا فروشی در دروس
هزار متر بنا دو مرتبه سالن و نهار خوری هفت اطاق خواب دو حمام استخر بقیمت ٤۵۰ هزار تومان ۳۳۹۷۸٤ بنگاه کوشان
آ ـ٤۸۰۲

زمین براسکندری شمالی
دو نبش ۳۱۰ متر ، متری۵۵۰ تومان لاله زار ۳۳۹۷۸٤ بنگاه کوشان آ ـ٤۷۹٦

خانه فروشی محل مرغوب
نزدیك خیابان فرانسه خوش هوا بواسطه مجاورت با باغات‌بزرك ۲۱۰ متر با شش اطاق گاراژتلفن بنگاه کوشان ۳۳۹۷۸٤
آ ـ٤۸۰۰

مستقل فروشی‌بعلت‌اشتراك اگر ۸۵ هزار تومان دارید
چهار مغازه و فوقانی آنرا در خیابان سپه بخرید و مادام‌العمر اجاره آنرا خرج کنیدرجوع‌فرمائید ۳۳۹۷۸٤ به : بنگاه کوشان
آ ـ٤۷۹۸

خریداری میشود

بورس اراضی جنت‌آباد
باغ فیض، حاجی‌آباد، کن وهاشمی جاده کرج ،جاده قزوین ،یافت‌آباد وحومه آژانس نوین ٦۱۱۷۷۱
۱ـ۲٦ آ ـ٦۵

زمینهای قلقلی وگیشا
خریداریم دفتر امیری ٦۳۱۵۲٤
۱ـ۱۰ آ ۱۹۱

خریدارفوری خانه مستغلات
زمین و تلفن درشهر و شمیرانات تلفن ٤۵۰۵۷
۱ـ۱۰ آ ـ۱۸۷

پهلوی دره قشلاق داودیه
دروس ، مبارك آباد ۷۷۰٤۷۷
۱ـ۲٦ آ ـ٤

بازرگانی نراقی شمیران ۸٤۱٤۳
۱ـ۲٦ آ ـ۱۸۹

دفترپارس خریدارزمین
وخانه‌های ویلائی و مستغلات در عباس آباد و شمیرانات ۷٦۱۵۵۸

اراضی نارمك را خریداریم
املاك حقیقت تلفن ۷۹۳۵۷۳
۱ـ۲٤ آ ـ۹٤

اراضی دره قشلاق
داودیه قلهك ، دروس ، سلطنت آباد خریداریم دفتر مسعود تلفن ۷۷۰۲٤۱
۱ـ۲٦ آ ـ۱۷٤

دفتر براتی شمیران
خیابان‌پهلوی‌باغ فردوس ۸۵۲۵۷۵
۱ـ۲٦ آ ـ۱۲۲

اراضی یوسف آباد
خریداریم دفتر سلامت ٦۲۰۷۹۳
۱ـ۲۵ آ ـ۵

دفتر دادوستد ۷۵٦۰۹۹
خریدوفروش خانه زمین مستغلات
۱ـ۲٤ آ ـ۱۲۱

اراضی افسریه خریداریم ۲۵۸۹٤
۱ـ۱۰ آ ـ۲۹۵۱

بنگاه کوشان ۳۳۹۷۸٤
ویلا خانه زمین در شهر و شمیران
آ ـ۲٦۷۸ ۱ـ۱۰

اجاره داده میشود

خانه‌ای واقع در عباس اباد
ابتدای خیابان فرخ‌نیا دارای هشت اطاق با کلیه وسایل نوساز مناسب جهت استفاده مهندسین مشاور وسفارتخانه هاباجاره‌واگذار میگردد ۷٦۱۵۵۸
۱ـ۷ آ ـ۱۵۵

برای اجاره فوری خانه
وآپارتمانتان فقط کافی است با تلفن ٤۵۰۵۷ تماس بگیرید.
۱ـ۱۰ آ ـ۱۸٦

آپارتمان برای اجاره
آپارتمان ۳ اتاقه با هال و کلیه وسایل در طبقه دوم ساختمان‌واقع در خیابان شاه کوچه یغما باجاره واگذار میشود . علاقمندان‌بوسیله تلفن ٦۲۳۲٤۱ کسب‌اطلاع‌فرمایند
۱ـ۳ آ ـ٤٤۷۰

نزدیك سینما امپایر
یك طبقه آپارتمان مدرن مجهز با تلفن و شوفاژ بمبلغ ماهیانه ۱۲۵۰۰ ریال برای دفتر کار یا شرکت آماده اجاره است تلفن ٤۰۳۰۰ آ ـ٤۸۰٤

آپارتمان ۲ـ۳ و ٤ اطاق
مجهز جمشید آباد شمالی ۱٤۵ چهار راه‌نصرت تلفن ٦۵٦۹٤
۱ـ۲ آ ـ۲۱۲

اجاره میشود

تلفن ٤۰۰۰۰و ٦۰۰۰۰
مخصوص اجاره منازل بخارجیان
۱ـ۲٦ آ ـ۷۳

اجاره منازل بخارجیان تلفن
٤۲۳۸۲ دفتر ٤۰۸۰۱ منزل
۱ـ۱۰۰ آ ـ٦۸

سالن مرغداری بمساحت
حداقل ۵۰۰ متر مربع اجاره میشود تلفن ٦۸۹۱۷
۱ـ۲ آ ـ۲۹٤

یك محوطه‌مسقف برای
یك کارگاه کوچك در محدوده میدان شهناز تا نارمك فورا اجاره میشود تلفن ۳۳۲۸۰۳
آ ـ٤۷۸۸

آپارتمان ٦۵ تا ۷۰ اطاقه
برای اجاره لازم است به تلفن ۳۳۸۵٤۰ مراجعه شود

واگذار میشود

سالن آرایش زنانه و مردانه
واقع در بهترین‌نقطه تهران‌مجهز بتمام وسائل و محل زندگی بعلت مسافرت‌بفروش میرسدتلفن٦٦۱۸۰
۱ـ۵ آ ـ۱٤٦

یك سالن بزرك
واقع در خیابان چهل‌متری‌نواب با آب و برق‌مناسب‌برای‌نمایشگاه سوپر مارکت ،چلوکبابی ، تریا ، واگذار میشود طالبین به تلفن های ۹۵۳۸۳۳ و۹۵۱۷۸٦ مراجعه فرمایند .
۱ـ۵ آ ـ۲۱۱

تبوض

قبوض اصلاحات ارضی بیواسطه خریداریم‌پاکپور۲۲۷۲۹و ٦۲۷٦۹۷
۱ـ۲۵ آ ـ۱٦٦

برای ساختمان شما

کلیه کارهای تعمیرات
و نوسازی ساختمان بطور نقد و اقساط انجام میشود تلفن۳۳۱۸٦۹
۱ـ۲٦ آ ـ۱۲۳

رفع گرفتگی لوله ساختمان
در ۲ دقیقه سازمان تراکم
تلفن ۸۸۱٦۸۱

نقاشی ساختمانی جانفدا
باقساط ده ماهه ۷۸۱۹۷۷
۱ـ۳۰ آ ـ۱۳٦

لوله بازکنی فاضل آب
بادستگاه تراکم هوا
تلفن ۷٦۳۲۸٦

مهندسین مشاور ساختمان
برای تهیه نقشه و نظارت با سهل‌ترین شرایط تلفن ٦۲٦۷۵۱
۱ـ۱۵ آ ـ۳٦

کولر
کارگاه فنی طاهری
نصب و تعمیر کولر و کانال کشی ساختمان باتضمین تلفن ۷٦۵۲٦٤
۱ـ۳۰ آ ـ۸۹

معاملات پول

برای اطمینان بیشتر
سریع بهتر پول شرطی خود را بدفتر سام اطلاع دهید ۷٦۲٦۵۹
۱ـ۳۰ آ ـ۵۳

چك‌های برگشتی را نقدا خریداریم ٦۵٤٦٤

پول‌تومانی ۲ شاهی۷۳۵٤۱

پول‌تومانی۲شاهی٦۲۸۰۹۰

ازیك میلیون ریال ببالا پول موجود پاکپور ۲۲۷۲۹و ٦۲۷٦۹۷
۱ـ۲۵ آ ـ۱٦۸

پول شرطی موجود است
به‌تلفن ۳۳۹۰٦۷ و۳۳٦۸۸۵مراجعه نمائید.
۱ـ۲۵ آ ـ۱٦۷

توجه فرمائید
تلفنهای آژانس رایت
از اول اردیبهشت
از ۳۲۹۷۱ به ۳۳۲۹۷۱
واز۳۱۸۵۳به۳۳۱۸۵۳
تبدیل شد :

فروش اتومبیل

انواع فولکس‌واگنهای نو را
ازشرکت سهامی عباد خیابان امیر کبیرخیابان ملت‌تلفنهای ۳۰٤۱۸۱ و۳۰٤٤۷۲ خریداری نمائید.
۱ـ۲٦ آ ـ۱۳۰۰

اتومبیل پیکان ، فیات
فروشگاه اتومبیل پرویزخیابان ری میدانشاه ۲۸۲۸۱ و ۲۹۵٤۸
۱ـ۳۰ آ ـ۳۵

مزایده
سفارت کبرای ایالات متحده آمریکا در تهران اتومبیل های ذیل‌را از طریق مزایده بفروش میرساند :
۱ـ یکدستگاه جیپ استیشن مدل ۱۹٦۳
۲ـ یکدستگاه فورد استیشن مدل ۱۹٦۲
اتومبیل های فوق را میتوان‌روز های چهار شنبه تا شنبه ٤ الی۷ اردیبهشت ماه ۱۳٤۷ بین ساعات ۸ الی ٤ بعدازظهر در محوطه گاراژ سفارت کبرای واقع در خیابان تخت جمشید رویت‌نمود. بدیهی است پرداخت کلیه حقوق و عوارض گمرکی بعهده خریدار خواهد بود .
۱ـ۳ آ ـ۲۸۰۷

اولین بازار اتومبیل درایران
خرید و فروش و معاوضه اتومبیل تلفن ۳۰۱۳۲۷
۱ـ۵ آ ـ۲۰۳

کامیون کمپرسی وباربری
و موتور لیلاند نورا از شرکت کارتراك خیابان قزوین چهار راه عباسی خریداری نمائید تلگرافی ۵۰۹ تلفن ۹۵۱۱۷۱ و ۹۵۱۸۵۳
۱ـ۱۳ آ ـ۱

رامبلر امریکن ٤٤۰ مدل ٦٦ بسیار تمیز تلفن ۳۰٤۳۹۸
آ ـ۲۹۰۱

اوپل رکورد مدل ٦۳٫٦٤
خیلی تمیز فقط ۵۵ هزار کیلو متر کار کرده با رادیو و تودوزی مرتب بدون واسطه تلفن ٦۲۲۸۳۵
آ ـ۲۹۸۷

راهنمای پزشکی اطلاعات

بیماریهای امیزشی مجاری ادرار
دکتر محمدرضا مسدد
دیپلمه آمریکادروازه‌دولت۳۳٤۳۸۹

بیماریهای آمیزشی‌مجاری‌ادرار
میدان بهارستان‌خیابان‌صفی‌علیشاه
دکتر یحیی صدری

بیماریهای‌آمیزشی‌مجاری‌ادرار
دکتر معانی خیابان‌فردوسی
مقابل بانك ملی پس‌انداز

دکتر رحمت‌اله سمیعی
تخصص و دیپلمه‌ناسیونال بیماریهای پوست و آمیزشی از دانشگاه پاریس پذیرائی٤تا۸بعداز ظهر تخت‌جمشید جنب‌چهارراه‌بهار

دکتر گرجی۳۳٤۳۸۹متخصص
بیماریهای خون وانواع کم‌خونیها ر دانشگاه پاریس دروازه دولت

دکتر نبوی متخصص چشم
خیابان پهلوی پائین‌چهارراه‌شاه کوچه ملك۲تا۵ بعداز ظهر ها

بیماریهای آمیزشی مجاری‌ادرار
دکتر احتیاطی دیپلمه ازامریکا سپه چهارراه پهلوی‌تلفن ٦۸٤۸۷

دکتر فرنوش تلفن ٤۸۵۵۵
داخلی ،پوست ، مقاربتی ، گواهی نامه از پاریس . امیریه اول‌منیریه

دکترعباس جناب زاده
امراض مقاربتی ومجاری ادرار، خیابان سوچهری مقابل ژاندارك.

دکتر دانشگر
امراض مقاربتی و مجاری ادرار سپه مقابل‌پستخانه تلفن۳۰۲٤۱٦

بیماریهای معده،کبد، روده
بواسیربدون‌عمل‌جراحی‌دکتررفیعی متخصص از دانشگاه پاریس‌جامی اول کوچه پاریس ٤۸۱۸۹

بواسیر بدون جراحی ، فیستول، فیسور بامتد موثر دکتر نیك‌نژاد گرگان جنوبی گرامی عصر ها،

دکتر سامنی خیابان ژاله
آب سردار تلفن ۳۳۸۵۷۰

دکتر مظهری
داخلی‌ـرماتیسم‌ـالرژی
شمال پارك ساعی تلفن ٦۲۰۲۷۹

ترك تریاك و هروئین
دکتر صفائی با ۲۹ سال سابقه ومتدجدید بستری وسرپائی سعدی شمالی‌جنب‌بانك‌بیمه تلفن۳۰٤۱۵۳

معالجه فلج باروش‌هموپاتیك
منحصر بفرددرایران دکتربهره‌مند سعدی کوچه شمالی بیمه تلفن ۳۰۱٦۱۷و ۸٦۳۲۸

متخصص بیماری پوست
دکتر خشنود
شاهرضا مقابل لاله‌زار نو تلفن ٤۹٦۳۲ پذیرائی باتعیین وقت‌قبلی

بیماریهای زنان و زایمان
بانو دکتر اعظم السادات شجاعی خیابان خراسان جنب داروخانه رازقی تلفن ۲۱۱۱۵ پذیرائی ٤تا ۷ بعداز ظهر

ترك تریاك و هروئین
دکتر اسلامدوست حشمت‌الدوله چهارراه گلشن ٤۸۳۲۳و ٦۱۳۰٦۷

متخصص ارتوپدی
دکتر کیوان گوهر درخشان
خیابان کاخ جنوبی ـ کوچه هلال، شماره ۱۱ پذیرائی ۵ تا۸ بعدازظهر تلفن ٤۱۷۰٤

دکتر عنایت‌اله یزدانی
متخصص جراحی عمومی وشکسته بندی‌از آلمان خیابان‌ارفع‌نزدیك‌سالن رودکی‌تلفن ٤۱۵۰۱ منزل ٦۱۳٦۲۰

ترك تریاك دکتر رحمانی
متخصص امراض اعصاب، روح از دانشگاه لندن خیابان‌پهلوی بالاتر ازخیابان‌امیراکرم‌تلفن٤۵۱۱٤

* **دکتر پولوسا ٤٦۵۸۹**
بیماریهای آمیزشی و مجاری ادرار خیابان فردوسی شمالی کوچه صادق

دکتر قیصر تلفن ۷٦۵٦۱٤
متخصص فیزیوتراپی از کینهاك درمان فلج ها درد های عصبی ، عضلانی و رماتیسم ، سیاتیك ، تخت جمشید چهار راه بهار، کوچه آفتاب

دکتر محمدعلی صدیقی
داخلی پوست آمیزشی ترك‌هروئین تریاك الکل شاه چهار راه‌فروردین پذیرائی صبح وعصرتلفن ٤٦۵۲٦

رفع گرفتگی بروش لوله ساختمانی
بادستگاه تراکم هوا ـ تلفن ۷۸۷۲۷

برنامه سینماها

- **آنژلیك تشنه‌انتقام‌ـ** سینماسکوپ‌ـرنگی‌ـمیشل‌مرسیه
  مولن روژ (۷۲۹۲۹) ۱۱ـ ۱۵ر۳ـ ۱۵ر۵ـ ۳۰ر۷ـ ۴۵ر۹ کریستال (۳۳۷٦۷۵) ۳۰ر۱۰ ـ۳۰ر۲ـ ۳۰ر٤ـ ۳۰ر٦ ـ ۳۰ر۸ دیانا (٤۷۳٦۵) ۱۰ ـ ۱۲ـ۲ـ٤ـ ٦ـ ۸ـ ۱۰ مهتاب (٤۷۷۷۷) ۳۰ر۱۰ـ ۳ـ۵ ۷ـ۹ اسکار (۹۵۰۸۹۸) ۱۰ـ ۳۰ر۲ـ ۳۰ر٤ـ ۳۰ر٦ ـ۳۰ر۸
- **آنهافقط یکبار می‌کشند ـ** رنگی‌ـدیوید مك‌کالوم ـ
  رادیوسیتی (٤۳۳۲۰) ۱۵ر۱۱ ـ۳۰ر۳ ـ۳۰ر۵ ـ۳۰ر۷ـ ۴۵ر۹ نیاگارا (٦۵۳۰۷) ۱۱ ـ۳ ـ۵ ـ۷ـ۱۵ر۹ ب.ب (٦۹٦٤۱) ـ ۱۵ر۱۰ ـ۲ـ ٤ـ٦ـ۸ـ۱۰ ادئون (۳۳۸۱۱۸) ۳۰ر۱۰ـ۳۰ر۲ـ ۳۰ر٤ـ ۳۰ر٦ـ ۳۰ر۸
- **برای پیروزی ـ** رنگی‌ـ سینه‌راما‌ـ هنری فاندا
  آتلانتیك (٦۲۷۱۷۱) ۱۱ـ ۳ـ ۱۵ر٦ ـ۳۰ر۹
- **ببر مازندران ـ** حبیبی ـ نیکو ـ نیلوفر
  اونیورسال (٦٦۹۵۳) پاسیفیك (۷۳۳۱۱)۱۵ر۱۱ ـ۳۰ر۳ـ ۳۰ر۵ ۳۰ر۷ ـ۳۰ر۹ایران (۳۳٦۳۵٤)تهران(۳۳۸۱٦۵)نپتون (۷٦۰۱۳٦) آستارا (۸٤۰۲۲) ژاله (۳۰٤۱۲۰)۳۰ر۱۰ـ ۳۰ر۲ـ ۳۰ر٤ـ ۳۰ر٦ ۳۰ر۸ رویال (٤۹۷۸۵)پاسارگاد(۷۹۲۷۸۲) مونت‌کارلو (۷۹۷٤۱) ۱۱ـ ۳ـ۵ ـ۷ـ۹ الوند (۵۵۵۳۸) لیدو ۱۰ـ۱۲ـ ۲ـ٤ـ٦ـ۸
- **بازهم عشق بورزیم ـ** رنگی‌ـ ششی کاپور
  آسیا (٤۲۹۰۹) ۱۱ـ ۱۵ر۳ـ ۱۵ر۵ـ ۱۵ر۷ ـ۱۵ر۹
- **بازی سرنوشت ـ** رنگی‌ـ میراندامارتینو‌ـ الن‌استیل
  گلدن‌سیتی (٦۱۳۲٦۹) ۱۱ـ ۳۰ر۳ـ ۳۰ر۵ ـ ۳۰ر۷ ـ۳۰ر۹
- **جسارت ـ** رنگی‌ـ جین فاندا ـ پیتر مك‌انری
  سانترال (٤۸٦۸٦) ۱۱ـ ۳ ـ ۵ ـ ۷ ـ ۱۵ر۹ امپایر (٦۲۳۹٤۲) ۳۰ر۱۱ ـ ۳۰ر۳ ـ ۳۰ر۵ ـ ۳۰ر۷ ـ ۴۵ر۹ ایفل (٤۵۳۷۷) ۱۰ ـ۱۲ـ ۲ـ ٤ـ ٦ـ ۸ـ ۱۵ر۱۰ تاج (۳۳۳۰٦٤) ۳۰ر۱۰ ـ ۳۰ر۲ ـ ۳۰ر٤ ـ ۳۰ر٦ ـ ۳۰ر۸ ـ ۳۰ر۱۰
- **خرابکاران ـ** رنگی ـ دین‌مارتین ـ سنتابرگر
  گلدیس (٦۲۸۷۱۳) ۳ـ ۵ـ ۷ـ ۳۰ر۹ بزبان اصلی
- **دورازاجتماع خشمگین‌ـ** رنگی‌ـ ۷۰ میلیمتری
  پارامونت (٤۸۳۲۱) ۴۵ر۱۰ـ ۴۵ر۲ ٦ ـ۱۵ر۹
- **دره‌گناه ـ** رنگی‌ـ باربارا پارکینز‌ـ سوران هیوارد
  دیاموند (٦۲۸٤۰۰) ۱۱ـ ۳ـ ۳۰ر۵ـ ۴۵ر۷ـ ۱۰
- **۲ شیطون در سنگاپور ـ** سینماسکوپ ـ رنگی‌ـ
  فردوسی (۳۳۵۷۸٤) ۹ـ ۱۱ـ ۱ـ ۳ـ۵ـ ۷ـ۹ سهیلا (۳۳٦٤۲٤) ۳۰ر۱۰ـ ۳۰ر۲ ـ۳۰ر٤ـ ۳۰ر٦ ـ۳۰ر۸ الوند (۵۵۵۳۸) ـ ۱۰ ـ۱۲ـ ۲ـ ٤ـ٦ ـ ۸
- **دلیجان‌محکومین ـ** سینماسکوپ ـ رنگی ـآن‌مارگرت
  تخت جمشید (٤۳۵۵۰) ۳ـ ۵ـ ۷ـ ۹
- **روزیکه ماهیها میمیرند ـ** رنگی‌ـ کندیس برگن
  بولوار (٦۰۲۹۲) ۱۱ـ ۳ـ ۵ـ ۱۵ر۷ ـ۳۰ر۹
- **زن توطئه‌گر ـ** سینماسکوپ ـ رنگی ـسیمون‌سینوره
  ریولی (۷۵۷۷۷۷) پولیدو (٦٤۵۸۵) ۱۵ر۱۱ ـ۳۰ر۳ـ ۳۰ر۵ـ ۳۰ر۷ـ ۳۰ر۹ سعدی (۳۳٦٤٦۸) ۳۰ر۱۰ـ ۳۰ر۲ـ ۳۰ر٤ـ ۳۰ر٦ ۳۰ر۸ کاپری (٤۸٤۰۱) ۱۱ـ ۳ـ ۵ـ۷ـ۹
- **شیطان صفتان ـ** سیمون‌سینوره ـ پل‌موریس
  سینه موند (٤۸۳۲۲) ۱۱ـ ۳ ـ۵ ـ۷ ـ۹
- **فردای باشکوه ـ** پروین غفاری‌ـ بوتیمار
  اروپا (۳۰۳۱۷۹) پلازا (٤٤۲۵۵) میامی (۷٤۳۲۹) ۱۱ـ ۳ـ ۵ـ۷ ـ۱۵ر۹ سیلوانا (۳۳۳۷۷۷) همای(٦۹٦٦٤)المپیا (۹۱۷۹٦) ستاره (۵۸۷۲۱) ۳۰ر۱۰ـ ۳۰ر۲ـ ۳۰ر٤ـ ۳۰ر٦ ـ ۳۰ر۸ ری (۲۲۵۷۸) تیسفون (۹۳۸۸۲) ناتالی (۹۵٤۵۳٤) ـ پرسپولیس (۵۸۱۰۸۳) ۱۰ ـ۱۲ ـ۲ ـ٤ ـ٦ ـ۸
- **مزدوران ـ** رنگی ـ ایوت‌میمیو ـ رودتیلور
  ماژستیك (٦۸٤٦۱) ۱۱ـ ۳ـ۵ ـ۷ـ۱۵ر۹
- **ملاقات درچین‌ـ** رنگی‌ـ ژان‌پل‌بلموندو‌ـاورسولاآندرس
  برلیان (۳۳۳۵۳۵) ۱۰ـ۱۲ـ۲ـ٤ـ٦ ـ۸زهره(۳۰٤۸۰۸)۳۰ر۱۰ ۳۰ر۲ـ۳۰ر٤ـ۳۰ر٦ـ۳۰ر۸
- **گلوله طلائی ـ** سینماسکوپ ـ رنگی ـ توماس میلیان
  متروپل (۳۳۹٤۱۰) کیهان (۹۲۳٦۰) ۳۰ر۱۰ ـ۳۰ر۲ ـ۳۰ر٤ـ ۳۰ر٦ ـ۳۰ر۸ حافظ (۳۳٤۰۷٤) ۱۰ـ ۲ـ ٤ـ ٦ـ۸ـ۱۰
- **آتش برفراز تلمارك ـ بزرگترین سرقت**
  البرز (۳۰٤۲۵۸) ۳۰ر۸ـ ۱۲ ـ۳۰ر۳ ـ۷ ـ۳۰ر۱۰
- **آی باکلاه آی بی‌کلاه ـ** نصیریان‌ـ جعفری‌ـ انتظامی
  تالار ۲۵ شهریور (۲۵٤٤٤) ۸بعدار ظهر
- **تامپسون ـ** رنگی‌ـ گوردون میچل
  پارك (۳۳۹٦۳۷) ۹ـ۱۱ ـ۱ـ ۳ـ۵ ـ۷ـ۹
- **جهنم زیرپای من‌ـ** فردین
  مشعل (۳۳۳۸۲٦) ۳۰ر۱۰ـ ۳۰ر۲ـ ۳۰ر٤ ـ۳۰ر٦ـ ۳۰ر۸
- **خوشگذران ـ** سینماسکوپ ـ رنگی‌ـژان‌پل‌بلموندو
  پردیس ۳۰ر۱۰ـ ۳۰ر۲ـ ۳۰ر٤ـ ۳۰ر٦ـ ۳۰ر۸
- **۱۲ مرد خبیث ـ** رنگی‌ـ لی‌ماروین‌ـ ارنست بورگنایر
  آریا (۳۳۹۸۸٤) ۹ـ ۱۲ـ ۳ـ ٦ـ۹
- **درلطافت صبح ـ** رنگی‌ـ ایوت میمیو
  کسری (۷۵٦۹۳۹) ۱۱ـ۳ـ ۵ـ۷ ـ۹

داروخانه‌ها

رئیس سازمان تربیت‌بدنی گفت :

من معجزه گر نیستم !

● علیاحضرت شهبانو فرموده‌اند : صحنه سازی و تظاهر از ورزش بانوان دورشودوجنبشی‌درورزش زنان کشور بوجود آید

● رئیس تربیت‌بدنی‌ازخانم های علاقمند به ورزش استمداد کرد

باتغییر و تحولی که در وضع ورزش کشور مابوجود آمده این تصور بوجود آمد که برای ورزش بانوان هم که در وضع تاسف آوری‌قرار دارد فکری شده و یاخواهد شد . چون واقعا ورزش‌بانوان در حال حاضر درست غریق رو بمرگی است که‌چندتخته شکسته در مسیرش مانع سقوط و غرق شدنش می ـ گردد .

ما از همان روز های اول که تیمسار سر لشگر خسروانی در رأس دستگاه ورزش قرار گرفتند در صفحه‌زنان‌نوشتیم که‌امیدواریم ورزش بانوان هم شامل‌این‌تحولات بشود ولی چون چند ماهی گذشت و خبری نشد و ورزش بانوان بهمان صورت سابق باقی ماند مصاحبه‌ای باتیمسار سرلشگر خسروانی ترتیب دادیم و این گزارشی از مصاحبه رئیس‌تربیت بدنی و خبرنگار روزنامه اطلاعات است :

سازمان تربیت بدنی تغییرشکل پیدا کرده . من که بسیار در زمان های گذشته به این‌سازمان رفته بودم و پس از مدت ها قطع رابطه با محیط ورزش مجددا از درهای عظیم بنای چند طبقه کاخ ورزش بداخل میرفتم این تغییر را خیلی خوب احساس میکردم .

*** در تربیت بدنی**

بالاخره پس از صحبت باچند مامور نگهبانی و یك جناب‌سرهنك اجازه ورود بنده به کاخ ورزش صادر شد و این اولین مرحله موفقیت‌آمیز بود !

اطاق رئیس تربیت بدنی هم از محل سابق تغییر یافته و به‌اطاق دیگری که یك قالی خوشرنك و نو کف‌آن را پوشانده و تصاویر زیبایی از شاهنشاه و علیاحضرت شهبانو و والاحضرت ولیعهد بر دیوار های آن دیده میشود تغییر یافته است .

تیمسار خسروانی از دیدن یك خانم خبرنگار مسلما دریافته بود که ورزش بانوان مطرح است و ایشان باید برای یك خبرنگار تشریح کنند که چه برنامه‌ای‌برای ورزش درحال رکود بانوان‌دارند. بحث ما با این سئوال شروع شد :

در طرح جدید ورزش ایران که معتقد هستید طرحی انقلابی است آیا سازمان تازه‌ای برای ورزش بانوان پیش بینی شده است ؟

رئیس تربیت بدنی گفت : ورزش بانوان جدا از ورزش کشور نیست و آن زمان که زنان جدا و دور از مردان فعالیت میکردند گذشته و در حال حضر زنان ، با استعداد و شایستگی توانسته‌اند عملا قدرت اراده خود را به ثبوت برسانند و محیط ورزش هم مسلم از فعالیت و همکاری زنانی که با علاقه برنامه ها را دنبال کنند استقبال می کند .

در مورد ورزش بانوان‌علیاحضرت شهبانو فرح که ریاست عالیه شورای ورزشی بانوان را دارند در یك شرفیابی موکدا بمن امر فرمودند که در ورزش بانوان جنبشی واقعی که جنبه صحنه ـ سازی نداشته باشد بوجود آیدو در محیط پاك و منزهی که جنبه های تظاهر و صحنه سازی ازبین رفته باشد نسل جوان خصوصا دختران جوان به فرا گرفتن‌اصول ورزش بپردازند .

*** استادیومهای‌شهرستانها**

تیمسار خسروانی در مورد استادیو م‌های شهرستان هاو وضع ورزش در شهر ها و روستا های کشور گفتند : شهبانوی ایران خوب مستحضرند که در اکثر شهرستان‌ها استادیوم ورزشی وجود ندارد و فرمودند : در بعضی از شهرستان ها که‌استادیوم ورزشی ندارند فقط برای تظاهر قبلا به ساختمان جایگاه آن اقدام می گردد در حالیکه چندسال یك مرتبه که مابه آنجا سفر می کنیم‌علاقمندیم در همان زمین ورزش با مردم‌باشیم ولی متاسفانه وجوهی که برای احداث زمینهای ورزشی و لوازم ورزش ضروری است صرف بنای جایگاه های مخصوص‌میشود.البته استادیوم های بزرك ورزشی مانند تمام کشور های جهان باید برای حرمت مقامهای بزرك‌مملکتی‌دارای جایگاه‌های‌خاصی‌باشدولی‌دلیل‌ندارد که در شهرستان های دور افتاده این تظاهرات و صحنه سازی ها راادامه دهند .

● برنامه ورزشی بانوان

تیمسار خسروانی سپس اضافه کرد : بافرامین شهبانو وظیفه سنگینی به عهده سازمان تربیت بدنی گذاشته شده و کمیسیونی برای بررسی ورزش بانوان تشکیل میشود و این کمیسیون تحولی در برنامه ورزش بانوان بوجود خواهد آورد .

سعی ما بر این خواهد بود که ورزش بانوان را بدست خودبانوان اصلاح کنیم و از آنها کمك خواهیم .

● بودجه ورزش بانوان

این که تابحال چند در صدبودجه ورزش کشور صرف پیشرفت‌ورزش بانوان شده واقعا جالب است و جواب رئیس تربیت بدنی جالبتر از سئوال است چون ایشان فرمودند :

متاسفانه تاکنون برای ورزش‌در سراسر کشور برنامه و طرحی موجود نبوده که معین شود چقدر بودجه لازم است که تعیین‌کنیم برای ورزش بانوان چه بودجه‌ای اختصاص داده بوده‌اند .

بطور کلی ۸۰ در صد بودجه ورزش این کشور صرف پاداش و ایجاد صحنه سازی و تظاهرات و یاترتیب برنامه هایی از قبیل چهار شنبه سوری شده‌و فرع بیشتر از اصل مورد توجه‌بوده‌است.

*** باشگاه های بانوان**

در بحث‌بر سر ورزش بانوان‌این مطلب عنوان شد که شورای ورزش بانوان از کسانی تشکیل شده‌است که‌یك سرداردندو هزار سودا واغلب در رشته های ورزشی وارد نیستند و علاقه‌ای هم به ورزش ندارند آیا در برنامه این موضوع مورد توجه نیست که‌بجای این افرادازدختران جوان ورزشکاربرای تشکیل‌شورای ورزشی بانوان دعوت شود ؟

تیمسارخسروانی که شخصامطالب را تایید میکرد گفت : مسلما با تغییراتی که در وضع ورزش بانوان بوجود خواهد آمد ترتیبی خواهیم داد که از دختران جوان ورزشکار بیشتر کمك گرفته شود .

ما در حال حاضر بیشتر از دو باشگاه بانوان فعال در همین تهران وسیع نداریم من واقعا از بانوان و دختران ورزشکار و ورزش دوست کمك میخواهم که بما مراجعه کنند و برای تشکیل باشگاه های جدید پیشقدم شوند و من قول همه گونه مساعدت‌برای آماده شدن‌تشکیلات آنها را میدهم .

*** مربیان ورزش**

کمبود مربی ورزش یکی از مشکلات ورزش کشور ماست .

سئوال کردم آیا برای راهنمایی مربیان ورزش خصوصا بانوان‌مربی طرحی وجود دارد .

تیمسار خسروانی گفت : درحال حاضر ما پنجهزار مربی درسراسر کشور کسر داریم نه تصور کنید که مربیان ورزشی هم که داریم واقعا متخصص ورزش هستند .اغلب مربیان ورزش کوچکترین اطلاعات ورزشی ندارند . اما باید برای این عده هم‌دوره‌هائی کوتاه مدت ترتیب داد تا با اصول ورزش کم و بیش آشنائی پیدا کنند و هرچه زودتر مراکز ورزشی بوجود خواهد آمد تا مشکل کمبود مربی ورزشی رفع شود .

رئیس‌تربیت‌بدنی موقع‌خداحافظی گفت : از من انتظار معجزه نداشته باشید ! و معجزه نخواهید باکمبود بودجه ، وسائل ، مربی و امکانات در مدت کم برنامه‌ای اجرا نمیشود بلکه باید بتدریج امکانات فراهم شود و تحولی بوجود آید .

سیما دبیر آشنا

گوجه فرنگی منبع ویتامین «ث»

گوجه فرنگی یکی از سبزیجاتی است که‌درخانواده های ایرانی مصرف زیاددارد. باوجود آنکه این سبزی‌خوش رنك و خوش‌طعم ره‌آوردفرنك است معهذا خانم های مبتکر ایرانی برای آن ، غذا های مختلف‌طرح کرده‌اند وبصورت های گوناگون آن را به غذا های ایرانی اضافه کرده‌اند بطوریکه امروزه غذای بی ـ گوجه فرنگی واقعا لطف وطعم لازم را ندارد .

گوجه فرنگی سرشار از ویتامین‌های آ ، ب وث است. املاح آن در تکمیل غذاها از نظر مواد مورد نیاز بدن‌بسیار موثر میباشد .

گوجه فرنگی بصورت خام دیر هضم است و اگر درروغن بمدت زیادی سرخ شودهضم مشکلتری پیدا میکند و برای کسانیکه ناراحتی جهازهاضمه دارند ایجاد دگرگونی در دستگاه های گوارشی‌خواهد کرد .

همانطور که‌ذکر شدگوجه فرنگی سرشار از ویتامین ث است و بحدی در این سبزی ویتامین ث موجود است که باپرتقال و منابع دیگربرابری میکند ولی متاسفانه چون ویتامین ث براثر حرارت‌زود ازبین میرود پس از طبخ‌قسمت اعظم ویتامین ث تلف میشود و بهمین جهت رب گوجه فرنگی که از تبخیر آب آن بدست می‌آید تقریبا عاری از ویتامین ث میباشد .

گوجه فرنگی اگر در سالادها بکار رود ویتامین‌هاو مواد لازم را تکمیل میکندو با تخم مرغ غذای کاملی را تشکیل میدهد .

یخچال کلوینا تور بزرگ
۱۵ فوت، ۲ در

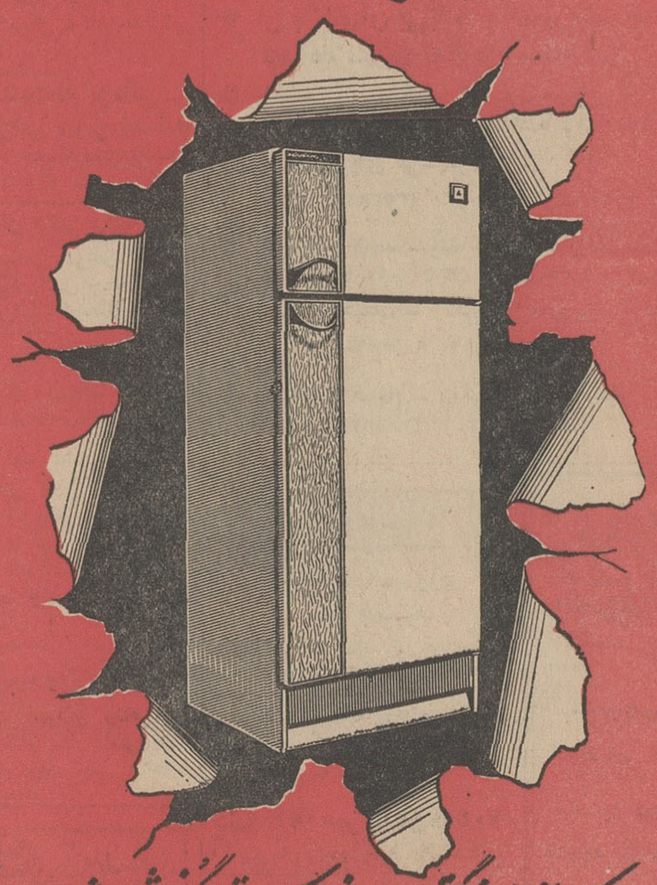

دریک اندازه بزرگتر، با سردخانه وسیع‌تر و گنجایش بیشتر

ترکیات

جناب آقای دکتر رحیم مشیری
ازصمیم دل انتصاب شمارا بمقام استادیاری دانشگاه تبریك عرض مینمایم . رئیس دبیرستان شمس‌العلماء فریب ـ حسن یغمائی
آ ـ ۲۹۳۹

جناب آقای دکتر منوچهر آزمون
انتصاب شایسته جنابعالی را بسمت ریاست سازمان کل خبرگزاری پارس از صمیم قلب تبریك میگویم . موفقیت شما را در راه خدمت بشاهنشاه آریامهر وملت ایران از خداوند مسئلت‌دارم
عباس ساری اصلانی

دوست و همکلاس ارجمند جناب آقای مهدی نجم
دوستان همدوره دبیرستان شرف ریاست فدراسیون وزنه‌برداری را به‌آن دوست محترم تبریك گفته و موفقیت روزافزون شمارا خواهانیم .
مهندس احمدزاده ـ منصور اتفاق ـ کامران احمدی ـ همایون پوررستگار ـ مهندس پنبه‌چی ـ محمد حقیقی ـ دکتر اعتصام ـ مهندس صالحی ـ مهندس مصلحی ـ دکتر منوچهر مرجان ـ دکتر هوشنك مرجان ـ دکتر خواجوی ـ دکتر معنوی ـ مهندس محسن‌زاده ـ مهندس مدیر مسیحائی ـ منصور ویژه ـ علی‌عبده ـ دکتر ضیاء ـ دکتر امینیان ـ نادر گنجی ـ اسداللهی ـ رفیع‌اریه ـ مهندس بصیری ـ دکتر نوتاش ـ دکتر رضا مشیری ـ سیروس متوجه ـ مهندس روح‌الامین ـ کورس مخبری ـ سرگرد قادری ـ مهندس محمودزاده ـ ناخدا احیائی ـ مهندس سعیدی ـ دکتر حسابی ـ دکتر مهیارخلیلی
آ ـ ۲۹۷٥

جناب آقای دکتر ولیان وزیر معظم‌اصلاحات ارضی و تعاون‌روستائی
ضمن عرض سپاسگزاری از تاسیس اداره اصلاحات ارضی و تعاون روستائی در شهرستان شاهی از حسن انتخاب و انتصاب آقای جهاندیده بریاست آن اداره تبریك عرض نموده و موفقیت آن جناب رادرراه خدمت بشاهنشاه آریامهر و میهن عزیز از خداوند بزرك مسئلت دارد .
نماینده کشاورزان و عضو شرکت های تعاونی علی‌محمداحمدی ـ عیسی‌صمدائی ـ عسگری‌شیرخانی ـ ربیع‌احمدی ـ محمدعلی‌حمیدی ـ روح‌الله ولی‌زاده ـ علی‌نقی احمدی ـ رضا احمدی ـ رجب‌صمدائی ـ عبدالکریم روحانی ـ رجب‌رنجبر ـ معین معینی ـ حاج یعقوبعلی رنجبر ـ محمد کاظم آذرپندار ـ حاج‌حسین احسانی
آ ـ ٤۸٦۲

مقام وزارت اصلاحات ارضی و تعاون روستائی
تاسیس اداره اصلاحات ارضی در شهرستان شاهی و حسن انتصاب آقای عبدالحسین جهاندیده بریاست آن اداره که مرد کاردان ومورد احترام قاطبه مردم مازندران می‌باشندتبریك عرض نموده تشکرات قلبی را معروض میداریم .
حاج‌سیدباقر باقری ـ دکتر مسیح فرهادی ـ حاج‌سید رضاباقری ـ مختار اولادی ـ عبدالعلی باقری ـ اسمعیل جباری ـ حاج حسن‌مقدم ـ حاج یوسف علی‌روحی ـ حسن تباری ـ عباس کاوه ـ شریف سبحانیان ـ سید حسن صحیحی اسکوئی ـ سیدعابد صالحی ـ علی کاظمی ـ حاج‌محمدابراهیم هدایتیان ـ حاج محمد صابری ـ نادر حسن‌زاده ـ حاج‌غلام‌فتاح ـ منوچهر مولائی .
آ ـ ٤۸٦٤

آگهی بصاحبان سهام شرکت‌سهامی تولیدی‌قندکرج
پیرو آگهی شماره ۲٥۹٤۱ مورخه ۳ر۸ر٤٦ روزنامه اطلاعات که‌در روزنامه رسمی بشماره ٦٦۳۹ـ ۱۲ر۹ر۱۳٤٦ آگهی شماره ۱٤۸۲۸ درج گردیده است سهام شرکت (از ۱۷۱۰۱٤ سهم یك هزار ریالی) به ۱۳۰۰۰سهم ده هزار ریالی بانام و ٤۱۰۲ سهم ده هزار ریالی بی‌نام تبدیل گردیده است .
سهام چاپ شده در دفتراداره حقوق بانك عمران تهران خیابان اسلامبول موجود است لذا از کلیه صاحبان سهام دعوت میشود سهام قدیم خودرا تحویل نموده و معادل آن‌از سهام جدید دریافت دارند .
بدیهی است چنانچه ظرف ششماه صاحبان سهام برای دریافت سهام جدیدمراجعه نکنندبرابر مقررات‌قانون‌تجارت رفتارخواهدشد.
شرکت سهامی تولیدی قند کرج
آ ـ ۲۹۲۷

آگهی استخدام
در نیروی هوائی شاهنشاهی

۱ـ نیروی هوائی شاهنشاهی بمنظور تعلیم و تربیت درجه‌داران فنی تعدادی داوطلب برای تحصیل درآموزشگاه گروهبانی فنی با شرایط زیر میپذیرد.
الف ـ تابعیت دولت شاهنشاهی ایران
ب ـ متدین بیکی ازادیان‌رسمی کشور
پ ـ سن بین ۱۸ سال تا ۲۲ سال تمام
ت ـ دارا بودن حداقل گواهینامه قبولی سوم دبیرستان (دارندگان مدارك تحصیلی بالاتر حق تقدم دارند)
ث ـ داشتن صحت مزاج و تناسب اندام طبق گواهی بهداری نیروی هوائی شاهنشاهی .
ج ـ نداشتن پیشینه بد .
۲ـ مدت تحصیل ـ در آموزشگاه مزبور یکسال‌وهنرآموزان در مدت تحصیل شبانه روزی بوده وهزینه زیست وپوشاك آنها بعهده نیروی‌هوائی میباشد و ماهانه مبلغ ۱۸۷٥ ریال بعنوان حقوق وفوق‌العاده سختی خدمت دریافت خواهند داشت .
۳ـ داوطلبان پس از خاتمه دوره و احراز موفقیت درآزمایشها بدرجه گروهبان دومی مفتخر و بر طبق مقررات قانون استخدام نیروهای مسلح شاهنشاهی ازحقوق و مزایای مربوط استفاده خواهند نمود .
٤ـ داوطلبان میتوانند برای کسب اطلاعات بیشتر و ثبت‌نام با دردست داشتن یك نسخه فتوکپی گواهینامه تحصیلی ـ عین شناسنامه (بفرم جدید باعکس)۱۰ برك رونوشت مصدق شناسنامه ـ ۲۲قطعه عکس ٤×٦و برك عدم سوء پیشینه ازتاریخ ۲ر۲ر٤۷ تا تامین احتیاج (باستثنای روز های تعطیل‌وپنجشنبه‌ها) از ساعت ۷۰۰ ـالی ۱۲۰۰ بمرکز آموزش هوائی واقع درخیابان تهران نو ـ ایستگاه فرودگاه مراجعه نمایند. الف ٦۱٤
۱ـ٦ آ ـ ٤۰٥٤ نیروی هوائی شاهنشاهی

ارج
ARJ
نامی که میشناسید و بآن اطمینان دارید

خریدار هوشمند محصولی راانتخاب می کند که از بوته امتحان سر بلند بیرون آمده باشد.

ارج

نخستین و بزرگترین واحد صنعتی تولید کننده کولر در کشورماست واستقبالی که در سالهای اخیر از کولر ارج بعمل آمده نشان دهنده این حقیقت است که مردم با اعتماد به سابقه و تجارب سی و دو ساله ارج برای آسودن از گزندگرمای تابستان کولر ارج را برگزیده‌اند.
مدل های هفت‌گانه کولر ارج محیط های مختلف را که از ۲۳ متر مکعب تا ۱۱۱۰ متر مکعب وسعت دارند بنحو مطبوعی خنك می کند، با فیلترهای مخصوص هوا را صاف و تمیز میسازد، حرارت هوا را ۷ تا ۱۰ درجه سانتی گراد پائین میآورد و رطوبت را حدود ۲۵ تا ۳۰ درصد بالا میبرد باینترتیب کولر ارج همان طراوت و لطافتی را بخانه و محل کار شما می‌آورد که در ییلاق احساس می کنید، ییلاقی که هوای خنك آن همراه با رطوبت حدود ۴۰ درصد است.
در کنار کولر ارج گرمای تابستان را راه نیست!

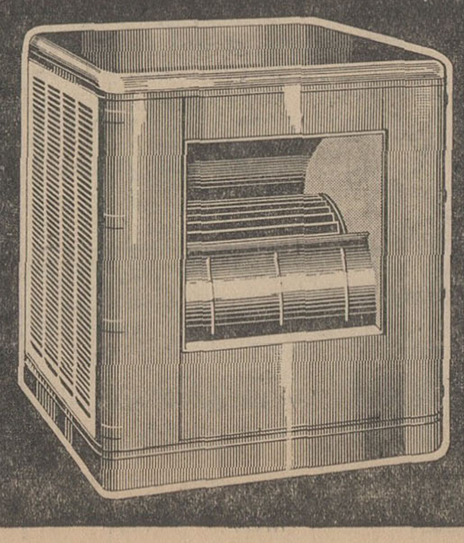

باعرضه محصول جدید، روغن ارزان شد

مصرف روغن ایران اعم از حیوانی و نباتی ۱۲۰ هزار تن میباشد

روغن تازه کرمانشاه وشهرضا ببازار تهران‌رسید و درنتیجه‌روغن کیلوئی ۶۰ تا ۷۰ ریال تنزل کرد، محصول روغن امسال رضایتبخش است و تولید آن نسبت به سال ۱۳۴۶ افزایش مییابد ، مساعدت هوا موجب شده‌که روغن تازه ۱۵ روز زودتر از سال‌های گذشته به بازار برسد .

● **قیمت ها**

درحال‌حاضر روغن تازه کرمانشاه کیلوئی ۲۱۰ریال ، روغن‌شهرضائی ۱۹۶ ریال درکلی فروشی معامله میشود ، احتمال میرود با عرضه روغن نقاط دیگر از جمله دشت مغان و زنجان بازهم قیمت روغن تنزل کند ، تا چند روز قبل ازعرضه محصول جدید روغن کرمانشاهی و شهرضائی به کیلوئی ۲۷۰ ریال رسیده بود .

* **هجوم خریداران**

یکی‌از تجار عمده روغن‌درپاسخ این سئوال که آیا درسال جاری هم قیمت روغن بالا خواهد رفت گفت : این امر بستگی کامل به

روغن

خرید شرکتها و موسسات دولتی و غیردولتی دارد ، چه در سالهای اخیر آنها برای تامین احتیاجات کارمندان خود یکمرتبه ببازارهای خرید هجوم می آوردند و موجب گرانی قیمت روغن وبرنج میشدند. درصورتیکه این موسسات بتدریج اقدام بخرید کنند ، روغن وضع نامساعد سالهای گذشته را پیدا نخواهد کرد .

* **روغن نباتی**

باید توجه داشت‌که با افزایش محصول روغن نباتی در داخل کشور و توجه مردم بخرید این محصول افزایش مصرف روغن کرمانشاهی ضمن سالهای اخیر بسیار ناچیز بوده است .

براساس آمارهای موجودمیزان مصرف روغن درایران ، در حدود ۱۲۰ هزار تن میباشد که قسمت اعظم از این رقم را روغن نباتی تشکیل میدهد .

زبان انگلیسی را درکوتاهترین مدت بیاموزید

با ۱۶۸ لیره در مدت دوازده‌هفته باغذا اطاق و روزانه پنج ساعت درس بدون محدودیت سن برای شاگردان-این مؤسسه ازطرف وزارت آموزش و پرورش برسمیت شناخته شده است. لطفاً با نشانی زیرمکاتبه فرمائید .
Ian Josephs M.A. (Oxford University),
The Regency School of English, Ramsgate, Kent, England.

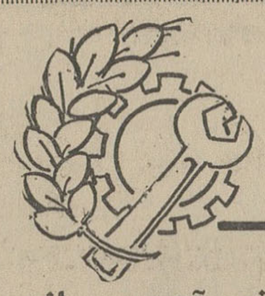

اقتصاد

شوروی در پاکستان ذوب‌آهن میسازد

اقتصاد جهان

اعلامیه مشترکی که بمناسبت سفر کاسیگین رئیس‌شورای‌وزیران اتحاد شوروی بپاکستان‌درراولپندی منتشر شده نشان میدهد که‌طرفین در راه بسط و توسعه اقتصادی و استفاده از امکانات موجودهمکاری بیشتری‌خواهند کرد. ازجمله‌شوروی درساختمان کارخانه ذوب‌آهن در قلعه‌باغ و کارخانه برق اتمی در پاکستان شرقی و چندموسسه‌دیگر کمك‌های فنی و اقتصادی خواهد کرد ونیز در زمینه عملیات‌اکتشاف زمین شناسی برای کشف نفت و گاز درپاکستان همکاریهای خودرا توسعه میدهند .

افزایش صادرات توتون در هند

دهلی‌نو - هندوستان اقدامات وسیعی را جهت توسعه صدور کالا بچند کشور آسیائی و اروپائی‌آغاز کرده است .

بقرار اطلاع هند به ۱۴ کشور اروپای شرقی و غربی ، وسه کشور در آسیای غربی و هشت کشور در آسیای جنوب خاوری و هفت کشور آفریقائی و همچنین به استرالیا توتون صادر میکند .

بقرار گزارش ، طی یازده ماهه ۱۹۶۷ بیش از ۵۱ میلیون کیلو توتون از هند به‌کشورهای مذکور صادر شده و تصمیم براینست که از طریق توسعه کشت برمیزان صادرات‌آن بیفزاید . هندطی‌یازده ماهه ۱۹۶۷ روپیهم ۳۰۰ میلیون روپیه ارز خارجی از این راه‌بدست آورده‌است .

تجارتی مهم بادولت عراق امضاء کرده و طبق گزارشات واصله در باره انعقاد یك قرارداد نفتی نیزبا دولت عراق مشغول فعالیت‌میباشند

اظهارات رادیو مسکو

رادیو مسکو نیز مطالبی که بیرامون موافقت‌نامه ایران‌وانگلیس منتشر ساخته گفته شرکت‌ملی‌نفت ایران درنتیجه مذاکرات طولانی ، کنسرسیوم نفت را وادار ساخته است با افزایش میزان سالانه محصول‌نفت موافقت کندونمایندگان کنسرسیوم بین‌المللی که شرکت های انگلیس ، فرانسه ، آمریکا و هلند از سهامداران عمده آن می باشند قبلا به‌بهانه اینکه ممکنست مازاد محصول نفت‌ایران دربازارهای جهانی بفروش‌نرسد از ازدیادمیزان استخراج نفت امتناع میورزیدند .

این روش کنسرسیوم درمطبوعات ایران بباد انتقاد گرفته میشد ، مثلا روزنامه اطلاعات نوشت‌شرکت ملی‌نفت ایران‌میتواند اموراکتشافی واستخراج و صدور نفت را مستقلا رهبری کند ودراینصورت شرکتهای نفتی مجبور خواهندشد منافع‌ایران را بیشتر درنظر بگیرند .

نفت

انعکاس

توافق ایران و کنسرسیوم در مطبوعات و رادیو - های خارجی

مطبوعات لندن مطالبی مفصل پیرامون موافقت‌نامه نفت ایران‌با کنسرسیوم انتشار دادند ، از جمله روزنامه گارین نوشته که‌بین‌شرکت ملی‌نفت ایران وکنسرسیوم حسن تفاهم کامل حاصل شده و قرار گردیده که میزان تولید نفت در نواحی جنوبی ایران افزایش‌یابد. ایران مایل بوده که میزان تولید نفت خود را سالانه ۱۶٫۸ در صد افزایش دهد واین امر در نتیجه مداخلات شاهنشاه و نمایندگان کنسرسیوم به‌نتایج مثبتی رسیده است . این روزنامه مینویسد که معلوم نیست مفاد موافقت‌نامه‌جدید از چه قرار است ولی همینکه گفته شد تفاهم کامل برقرار گردیده دال براین میباشد که ایران پیروز شده است .

روزنامه فایننشل تایمز چاپ لندن درهمین زمینه مقاله‌ای‌منتشر ساخته و مینویسد بازدید اخیر کاسیگین نخست وزیر شوروی از ایران نشانه علاقمندی و سیاست شوروی درخاورمیانه می باشد از جمله دولت شوروی طبق قراردادی بادولت ایران لوله‌گازجنوب ایران را بنواحی قفقاز مربوط می‌کند با سایر کشور ها از جمله قرارداد

بازار اصفهان

قیمت پنبه طی هفته گذشته دمی نرخی کرد

بازار معاملات تجاری‌دراصفهان طی هفته گذشته جریان عادی‌داشت وروی پاره‌ای از اقلام کالا های بازرگانی تغییراتی بوجود آمد . معاملات خشکبار ، پشم و کتیرا آرام بودولی دادوستدپنبه،انواع آهن گرم بود . درمعاملات دانه‌های روغنی، پوست و روده ، قماش ، انواع فلزات‌تغییر محسوسی بوجودنیامد. مظنه چندقلم از اجناس تجاری باین شرح بود .

* **خشکبار**

مغز بادام شهری هرکیلو ۱۰۵ ریال ، بادام تلخ ۴۵ ریال ، بادام محب‌علی ۱۹۰ ریال و نجف‌آبادی ۲۵ ریال .

● **پوست وروده**

خرید و فروش انواع پوست جریان عادی داشت و پوست‌قصابی هرجلد ۱۴۰ ریال ، روده‌گوسفندی ۵۰ ریال ، روده‌بزی ۱۰ ریال و پوست بزی جلدی ۴۰ تا ۵۰ ریال معامله میشد .

● **انواع آهن**

آهن‌نبشی جور هرکیلو ۱۲ریال آهن سفیدورق ۳۴ ریال ، تیرآهن ۱۵٫۵ ریال .

* **پنبه**

مظنه پنبه کمی ترقی‌کرد. پنبه توکرس دره‌گزی هر کیلو ۴۴٫۵ ریال ، پنبه بومی ماشینی ۴۲ریال، وپنبه فیلستانی هرکیلو ۵۲ تا۵۳٫۵ ریال معامله میشد .

● **مسکوکات طلا**

لیره ژرژقدیم هرعدد ۷۸۰ریال، پهلوی ۸۰۰ ریال ، ده مثقال نقره ۱۸۰ ریال ، ده مثقال طلای‌تیزابی ۴۶۰ ریال قیمت داشت .

مسافرت رئیس بانك‌مرکزی عراق بتهران

رئیس بانك مرکزی عراق‌امروز برای دیداری از ایران رهسپار تهران شد .

رادیو بغداد‌که این گزارش‌را انتشار داده خاطرنشان ساخت که رئیس بانك مرکزی عراق درمدت توقف خود درتهران بارئیس بانك مرکزی ایران وسایر مقامات‌بانکی درمورد توسعه همکاری بین‌بانکهای ایران و عراق مذاکراتی بعمل خواهند آورد .

بمناسبت تاسیس نمایشگاه مجارستان در تهران

صنعت لوازم و آلات سنجش درمجارستان

صنعت و فن تهیهٔ لوازم وآلات سنجش ازجمله جوانترین صنایع جهانست، زیرا طی انقلاب صنعتی قرن نوزدهم کلیهٔ مساعی مهندسین و دانشمندان صرف طرح و تولید ماشین‌آلات‌بوده‌و چندان‌توجهی به اندازه‌گیری وسنجش‌ویا حتی‌نظارت دقیق برامر تولید و فرآورده های خود نداشتند . ولی بتدریج که اهمیت نظارت بر کار ماشین آلات از لحاظ کمیت‌وکیفیت تولیدآشکار گردید تقاضای صاحبان صنایع برای لوازم‌و آلات‌سنجش نیزفزونی یافت .

صنایع مجارستان و از جمله صنعت تولید لوازم و آلات سنجش ازاین جریان مستثنی نبوده و در نتیجه دوش‌بدوش یکدیگر پیش‌رفته‌اند ولی پس از پایان جنك دوم جهانی و مخصوصا در ده سال‌اخیر صنعت تولید لوازم و آلات سنجش ازسایر بخش‌های صنعتی مجزاشده واستقلال یافت زیرا دانشمندان و کارشناسان برای ترقی این صنعت اولویت خاصی قائل گردیدند .علت این امر آنست که مجارستان از لحاظ منابع طبیعی ثروت تقریبا [illegible] است و بنا بر این وزیران مجارستان هنگام طرح برنامه های عمرانی کشور به آن صنایعی توجه نمودند که بیشتر به‌فنون و علوم پیشرفته و کارکنان و کارگران متخصص متکی بوده ودر عین حال احتیاج به‌مقادیرزیادمواد خام‌نداشته باشد. صنعت تهیه لوازم و آلات سنجش ازجمله این رشته صنایع است. اما مسلما علل دیگری هم برای این‌امر وجود دارد .

گرچه دربالا گفته‌شد که‌صنعت تولید لوازم و آلات سنجش در مجارستان در دورهٔ پس‌از جنك‌ترقی کرده معهذا باید بخاطر داشت که این صنعت در مجارستان از سال های پیش‌از جنك نیز دارای سابقهٔ ممتد بوده است . «فارکاش کمپلن که «پدر» دستگاه های سنجش طبی بشمار میرود بین سالهای ۱۷۳۴ و ۱۸۰۴ میزیست . همینطور لوراند-اوتوس مخترع پاندول قوهٔ جاذبه و فشار جانبی در سال ۱۸۴۸ بدنیا آمده ودر سال ۱۹۱۹ وفات یافت. پاندول قوهٔ جاذبه او هنوز نیز مورد استفاده است ودر حقیقت نام او اکنون بعنوان نام واحد فشار جانبی بکار میرود. ژوزف پتزوال از جمله مشاهیر عالم دررشتهٔ عدسی سازی بود. وعدسی های ساخت او بهترین عدسی نوع خود در جهان بودواین دانشمند درسال ۱۸۹۱ بدرود حیات گفت .

ینوهانکوشی که بین سالهای ۱۸۷۹ و ۱۹۳۹ زندگی میکرد آلتی جهت آزمایش کیفیت کار و تولید آسیاب‌آرد اختراع کرد . دررشتهٔ معدن‌نیز شاغول معدنی و تاکیمتر توسط اتوچتی (۱۸۸۳ - ۱۹۰۶) اختراع شد . دکتر تیبور پترفی (۱۸۸۳- ۱۹۵۳) دستگاهی اختراع کرد که‌باکمك آن میتوان روی اجسام بسیار ریز (مانند باکتری و میکرب) عمل جراحی انجام داد . ریشار زیگموندی (۱۸۶۵- ۱۹۶۳) برای اختراع میکروسکوب بسیار قوی در سال ۱۹۰۱ برندهٔ جایزهٔ نوبل گردید .

مجارستان نه‌تنها دارای چنین دانشمندانی در رشتهٔ اختراع وابداع آلات‌و لوازم سنجش بوده بلکه برای تولید آنها نیز کارخانجاتی داشته که‌معروفیت جهانی یافته‌اند. ازآنجمله میتوان کارخانجات آلات بصری MOM مجارستان را نامبرد که بصورت کارگاه کوچکی تاسیس شده‌و تدریجا بصورت یکی از کارخانجات معظم درآمد . در این کارخانه چندین نسل کارگران ماهر سازندهٔ آلات اندازه‌گیری و سنجش تربیت شده است . پس از استقرار رژیم سوسیالیستی این کارخانه برتنوع فرآورده های خود افزود بطوریکه امروز انواع کالااز عینك طبی گرفته تاساعت شماطه میسازد .

کارخانه گاما که توسط مهندس در سال های پیش‌از جنك دوم جهانی تاسیس گردید امروز دومین کارخانه بزرك تولید آلات اندازه‌گیری در مجارستان است . طی سالهای جنك این کارخانه به تولید آلات و ادوات جنگی مانند نشانه‌یاب توپ و غیره پرداخت . امروزه این کارخانه اغلب لوازم اندازه‌گیری هسته‌ای (اتمی) تولید میکند .

کارخانهٔ ادوات سازی گانز در حومهٔ شهر بوداپست‌در تولید ادوات سنجش الکتریکی مانند ولتمتر - ادوات تابلوی نیروگاه های‌برق و کارخانجات مختلف - ادوات آزمایشگاه - عایق سنج و غیره تخصص دارد . این کارخانه از راه ائتلاف‌چند کارگاه کوچك تولیدو بعدا توسعه یافت .

در حومهٔ دیگری از پایتخت مجارستان کارخانهٔ ادوات اندازه گیری الکترونیکی وجود دارد که قسمت قابل توجه آن به تولیدآلات وادوات مخابراتی اختصاص داده شده است. کارخانهٔ‌لوازم‌آزمایشگاه نیز ازائتلاف چند کارگاه کوچك تشکیل شدوبعدا بحدی توسعه‌یافت که‌اکنون قادر است کلیه لوازم آزمایشگاهی و حتی واحد کامل آزمایشگاه را تولید سازد .

در مجارستان کارخانجات دیگری برای تولید ادوات اندازه گیری مکانیکی وسایر رشته های علوم و فنون و صنایع وجود دارد که کلیهٔ آنها ازلحاظ‌تنوع‌و کیفیت‌ومرغوبیت فرآورده های خود با بهترین کارخانجات جهان برابری و رقابت میکنند زیرا همدوش با پیشرفت آنها در دانشگاه ها و دانشکده های فنی و آزمایشگاه های متعدد مجارستان تحقیقات و تفحصات و پژوهش های علمی همواره به‌بهبود تولیدات آنها کمك میکند . در نتیجهٔ این فعالیت ها اکنون صدها نوع آلات و ادوات و لوازم اندازه گیری وسنجش تولید میشود .

امر صدور کلیه این فرآورده ها در اختیار یك شرکت قرارگرفته که همان شرکت تجارتی ادوات اندازه‌گیری مجارستان‌یامتریمپکس می‌باشد .

یك کارخانه مشهور
جعبه دنده سازی ایتالیا ئی
سازنده انواع لوازم یدکی اتومبیل‌و جعبه دنده و دنده های دیفرنسیال باعلامت تجارتی مشهور در جستجوی
نماینده انحصاری فروش
با تجربیات کافی در این زمینه و معرف های معتبر می‌باشد. از واجدین شرایط تقاضا میشود با توجه به‌فعالیت کنونی و موسساتی که نمایندگی آنها را دارند همچنین سازمان فروش و نمایندگان فروش خود و شرح جزئیات دیگر بانشانی زیر مکاتبه فرمایند. اقدامات بعدی موکول به‌ملاقات بایکی از مدیران این کارخانه می‌باشد .
Casella T-216 S.P.I.-20121 Milan (Italy).
آ-۴۷۹۲

بابای من ازهمه باهوش تره

پنج سال پیش بابام واسه‌ما یک خونه ساخت، تصمیم گرفته بود که برای تهویه هوای خونه سیستم ساراول ازبگذاره . باچند تا از رفقاش که اهل فن بودن مشورت کرد . همشون مخالف بودن ومی گفتند مبادا بگذاری ! ولی بابای من چون باهوشه فهمید که یک غرضی توکاره بالاخره سیستم ساراول ازگذاشت . حالا پنجسالی که خونه ما راحت وتابستانها خنك وهمه چیز عالیه . حالا اون رفقای بابام که همشون مخالف بودن خوداشون هم دارند سیستم ساراول ازمیگذارند . چندشب پیش یکیشون خونه ما دعوت داشت بابام بهش گفت : بودیدی گفتم جلوی آفتاب رو باگل نمیشه گرفت ....

شرکت مهندسی ساراول
تهویهٔ مطبوع - حرارت مرکزی
ویلا - خیابان دامغان شماره ۶ تلفن ۶۱۲۲۲۹ - ۴۳۹۵۲

تانودهزار تومان وام
۱۵ ساله بابهره ۷ درصد
پرداخت حداکثر بهره مجاز به‌وجوه پس‌انداز
و ۳/۰۰۰/۰۰۰ ریال جوایز مختلف
از امتیازات
صندوق پس‌انداز مسکن
بانك رهنی ایران است
که بهترین وآسانترین و پرفایده‌ترین راه برای خانه‌دار شدن میباشد

ورزش

«بلغارستان» اولین حذف شده فوتبال جام ملتهای اروپا

دوباردر دقایق ۱۴ و ۵۳ توپچیهای ایتالیادژ بلغارستان رافروریختند

* ناپل ،استادیوم «سان‌پائولو»- مسابقه بر گشت دو تیم‌ملی‌فوتبال بلغارستان و ایتالیا در دور یک چهارم نهائی جام ملتهای اروپا - نتیجه وقت‌اول(۰-۱)و نتیجه پایان وقت (۰-۲) بسود ایتالیا - جمعیت یکصد هزار تن -در آمد مسابقه یك میلیون وهشتصدهزار تومان- داوری خوب آقای «دینست» از سویس - گلها در دقیقه ۱۴ پراتی و ۵۳ « دومنجینی » برای ایتالیا.

***

هنگامیکه روز یکشنبه هیجده فروردین ایتالیائیهای پر خروش‌در استادیوم بزرك و ملی صوفیه در مسابقه رفت خود با تیم ملی‌فوتبال بلغارستان (۲-۳) مغلوب شدند ، مفسرین بزرك فوتبال اروپا در - تفسیر مسابقه این دو تیم اظهار نظر کردند که باخت (۲-۳) در صوفیه برای ایتالیا یك‌بردمحسوب میشود ، چون ایتالیا تیم پرستاره اروپا که درمسابقات جام جهانی ۱۹۶۶ یکی از ناکام ترین تیمها بود ، بعد از مسابقات جهانی به بعد ، چنان در پی ریزی تیم خود کوشیده بود که نتایج مسابقات این تیم در سال گذشته ، بهترین نتایج ممکن را نشان میدادند . و با این حساب ساعت چهار بعداز ظهر یکشنبه این هفته استادیوم یکصد هزار نفری شهر ناپل‌شاهد دیدار بر گشت تیم ملی ایتالیا با بلغارستان پیروز بود . هر دو تیم باروش‌قدیمی ۴-۲-۴ درمقابل‌هم‌صف آرائی کردند ولی از همان لحظه نخست بازی روش تقریبا دفاعی بلغار ها خیلی زود نمودار شد و بخاطر همین اشتباه بزرگی که بلغار ها باتکای یك گل پیشی‌خود در صوفیه به آن دست زده بودند، حملات سر سام آورچهار فوروارد ایتالیا پراتی ، ایورا ، مازولا ، دومینجینی نتیجه داد و دقیقه - چهاردهم پاس کلاکی مازولا به پراتی گوش چپ این‌تیم زودتر از آنچه که حدس زده میشد دروازه «سیمنوف» دروازه بان بلغارستان را فرو ریخت .

ایتالیائیها با بدست آوردن این یك گل که بمنزله گل مساوی برای آنها بود و با پی‌بردن‌بروحیه کم و ضعیف بلغار ها باز هم‌بیش از پیش دست بحمله برداشتند و در حالیکه از دقیقه سی‌ام ، مسابقه تا حدی آرامش یافت،ولی با آغاز نیمه دوم بازی ، ایتالیائیهاباردیگر آتشبازی خود را مقابل دروازه بلغارستان آغاز کردند وباپشتیبانی یکصد هزار ایتالیائی که لحظه‌ای در تشویق تیم ملی خود آرام نمی گرفتند ، درست هشت دقیقه پس‌از آغاز نیمه دوم بازی گل پیروزی را صاحب شدند و این گلی بود جادوئی که « دومینجینی » گوش راست بی نظیر ایتالیا از چندمتری دروازه بلغارستان ،آنراواردردروازه نمود . آرامش نسبی ایتالیائیهاپس از این گل تا حدبسیاری‌چشم گیر بود ، ولی با وجودیکه بلغارستان تا حدی گاهگاه پنج فورواردی دروازه ایتالیا را تهدید میکرد و وجود آسپاراخوف ، فوروارد تیز روی این تیم برای‌دفاع‌ایتالیاسخت عذاب دهنده بود ، ولی هرگز - «فاکشتی » و یارانش در قلب‌دفاع ایتالیا اجازه کوچکترین رسوخی را به نفرات حمله حریف ندادندو پس از پایان مدت بازی ایتالیا در این بازی (۰-۲) بر بلغارستان پیروز شد و در جمع دو بازی‌رفت و بر گشت (۳-۴) تیم انتخاب شده برای دوره نیمه نهائی گردید.

نفرات دو تیم ایتالیاوبلغارستان در بازی روز یکشنبه اینها بودند .

ایتالیا : زوف (دروازه‌بان) - بورنیچ ، گاستانو ، گورنری ، فاکشتی (باك) - فرینی ، جولیانو (هافبك)- دومینجینی ، مازولا ، ریورا ، پراتی (فوروارد).

بلغارستان : سیمنوف (دروازه‌بان)- چالامانوف ، دیمیتروف ، جتف ، کاگالنف (باك) - پیف پنف ، (هافبك) - بنف ، آسپاراخوف ، یاکیموف ، درمندیف (فوروارد).

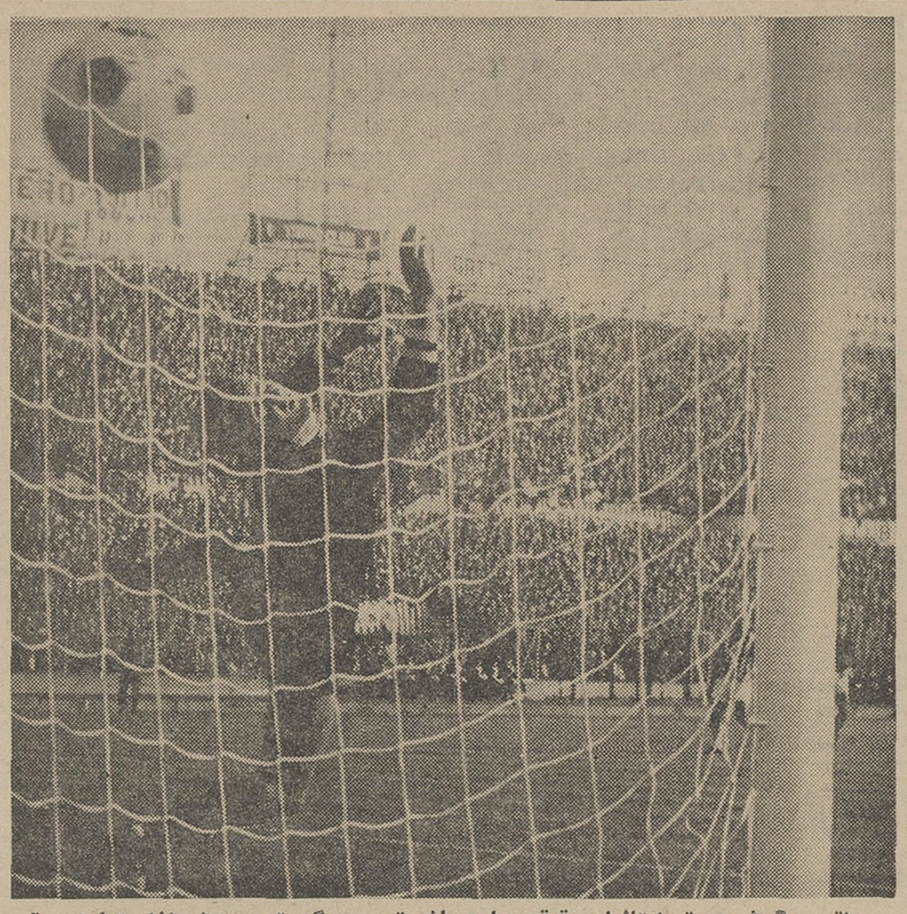

«براتس» گوش‌چپ‌تیم‌ایتالیادردقیقه‌چهارده‌باشوتی سهمگین‌توردروازه‌بلغاررابلرزه‌درآورد

خبرهای کوتاه

* لندن

چهارشنبه هفته گذشته فدراسیون فوتبال انگلیس هشتادمین سالگرد مسابقات فوتبال قهرمانی باشگاه های این‌کشور را جشن گرفت.اولین سابقه‌فوتبال قهرمانی‌باشگاهی انگلیس در روز هفدهم آپریل سال ۱۸۸۸ با شرکت دوازده تیم آغاز شده بود .

*شب گذشته «جك‌سولومنز» مدیر برنامه های قهرمان مشهوربوکس‌حرفه‌ای‌انگلیس وجهان در دسته پروزن اعلام کرد ، بدنبال شناسائی چند هفته قبل عنوان جهانی ، «هوارد وینستون از جانب فدراسیون بین‌المللی بوکس حرفه‌ای جهان ، تاریخ‌اولین مسابقه رسمی‌او، «خوزه‌لگرا» ژولای آینده‌تعیین شده‌است. حریف «وینستون»در این‌اولین مسابقه رسمی‌او، «خوزه‌لگرا» بوکسور نامدار اسپانیائی‌است که بطور غیررسمی تابحال در تمام مسابقاتش پیروزی‌داشته است . ازهم اکنون محافل ورزشی دنیا ، برای مسابقات بیست‌و چهارم جولای هوارد وینستون و خوزه‌لگرا اهمیت بسیاری قائلند

ژان کلود کیلی

درمسابقات اتومبیلرانی ایتالیا!

* ژان کلود کیلی اسکی بازنامدار فرانسوی و برنده سه مدال طلای مسابقات المپیك زمستانی گرنوبل ۱۹۶۸. پس از موفقیت بی‌نظیری که در مسابقات جام جهانی اسکی، که در امریکا بدست آورد و بهترین مدال قهرمانی را دریافت نمود،برای کسب افتخار بیشتر این بارتصمیم گرفته شانس خودرا در مسابقات بین‌المللی‌اتومبیلرانی آزمایش کند و این اولین باری است که یك قهرمان المپیك و جهان اسکی‌تصمیم به شرکت در مسابقات اتومبیلرانی می‌گیرد .این تصمیم مهم «کیلی» از وقتی گرفته شد که وی برای شرکت در یك فیلم سینمائی محصول کمپانی‌یونیورسال‌اینترنشنال امریکادر مقابل هنرپیشه مشهور سینما پل‌نیومن انتخاب شد وخود وی قبولی خود رامبنی‌بر بازی دراین فیلم اعلام کرد. چون داستان این فیلم که «مسابقه» نام دارد مربوط به مسابقات اتومبیلرانی قهرمانی اروپا است که «کیلی» در آن‌به‌نقش یك قهرمان‌فرانسوی شرکت‌میکند. وهمین تمرینات او برای بازی در فیلم باعث شد که در دنیای خارج‌از فیلم نیز باین مسابقات علاقمندشود ودر اولین مسابقه اسم نویسی‌نماید. اولین مسابقه‌ای که قرار است«ژان کلود کیلی» در آن بعنوان یك قهرمان مسابقات‌اتومبیلرانی‌شرکت کند، مسابقه اتومبیلرانی هزار کیلو متر سرعت در ایتالیااست که‌تاریخ انجام آن روز ۲۵ آوریل (فردا) می‌باشد . و نوع ماشینی که «کیلی» برای سوار شدن در این مسابقه انتخاب کرده‌یك‌ماشین مدل «ت-ث ۱۹۹۱» از نوع «پورش» می‌باشد. این روزها با همین ماشینش در «تارگارفلوریو»مشغول تمرین‌است. بدنیست بدانید، این اتومبیل همان اتومبیلی است که «کیلی» باآن‌در فیلم نیز مسابقه خواهد داد '

کورتیس کوکز، بازهم پیروزشد

دالاس ، شانزدهم آپریل ، کرتیس کوکز ، قهرمان‌امریکائی دسته خروس وزن بوکس حرفه‌ای جهان امشب برای چهارمین باراز عنوان‌جهانی خود دفاع کردوحریف آفریقای جنوبی‌خود ،ویلی لودیك رادر طی یك مبارزه خونین در پنجمین روندبازی با ضربه فنی شکست داد ، این پیروزی بزرك کرتیس‌چهارمین پیروزی‌پی در پی او پس از کسب مقام قهرمانی‌جهان دسته خروس وزن بوکس حرفه‌ای جهان بود .

کوکز از همان اولین لحظه روند اول مسابقه بابرتری کامل ،حریف آفریقائی خود ، لوریك را بزیر ضربه های راست و چپ خودگرفت و پس از اینکه در چهارمین روند مسابقه درقسمتی از ابروی او یك شکافتگی بوجود آورد که باعث خون آلود شدن صورت لودیك گردید اورا در اولین دقیقه روندداول مسابقه ناك اوت نمود . در پایان مسابقه بر خلاف آسیب‌مهمی که‌به چهره لودیك واردآمده بود، کوکز کوچکترین آسیبی از این‌مسابقه متوجه او نشده بود .

محرومیت «آمانسیو» فوروارد مشهور رئال مادرید تقلیل مییابد

سخنگوی فدراسیون فوتبال اروپا اعلام کرد، این فدراسیون درصدد است که محرومیت آمانسیوبازیکن مشهورتیم ملی فوتبال اسپانیارااز دو مسابقه به‌یك مسابقه تقلیل‌دهد. اگراین تصمیم فدراسیون فوتبال اروپا رسما اعلام شود ، آمانسیو بهترین فوروارد در حال حاضر تیم فوتبال باشگاه رئال مادرید برای مسابقه برگشت این‌تیم بامنچستر یونایتد قادر به شرکت در مسابقه که در پانزدهم مه در مادرید انجام خواهد شد ، خواهد بود . آمانسیو بعلت توهینی به داور از شرکت‌در دومسابقه ازطرف فدراسیون فوتبال اروپا محروم شده بود.

سازمان آب یزد
آگهی مناقصه

سازمان آب یزد خرید یکدستگاه پمپ توربینی (۸) اینچ وجعبه دنده و لوازم مربوط به آن و خارج نمودن‌پمپ فعلی از چاه عمیق شماره (۱) واقع‌درمحوطه‌تاسیسات آب‌یزد و لایروبی وحفاری و لوله گذاری جدار بطول ۵۰ مترو نصب پمپ جدید بااستفاده از لوله‌آب ولوله‌روغن و شافت موجود با مشخصات و شرایط زیر به مناقصه واگذار می نماید .

۱- پمپ‌توربینی (۱۲) طبقه۸ اینچ از بهترین نوع آمریکائی‌و یاآلمانی که در عمق ۲۸۰ فوتی نصب خواهد شد با ۲۰ فوت لوله آب۸اینچ و۲۰ فوت لوله روغنی ۲½اینچ و بیست فوت‌شافت ۱½ اینچ و کلیه وشمهای برنزی و فولادی اتصال و سایر لوازم مربوط به نصب پمپ بطور کامل باشرایط‌مناقصه .

۲-پمپ مزبور باید در لوله جدار ۱۱¾ اینچ نصب گردد .

۳-دبی پمپ حد اقل (۱۱۰۰) گالن در دقیقه در ارتفاع مانومتریك ۳۰۰ فوت و در ۱۷۵۰ دور در دقیقه

۴-جعبه دنده به نسبت سرعت (۵:۶) و بقدرت ۱۱۰ اسب یکدستگاه کامل .

۵-خروج پمپ توربینی ۸ اینچ فعلی از چاه عمیق شماره ۱

۶-لایروبی و حفاری چاه بطول ۵۰ متر بعداز عمل لایروبی ولوله گذاری با لوله مشبك فولادی بقطر (۱۰)اینچو بطول ۵۰ متر .

۷-نصب پمپ جدید بااستفاده از ۲۶۰ فوت لوله آب و لوله روغن و شافت موجود و ۲۰ فوت لوله آب و لوله روغن وشافت مندرج در بند (۱) و آزمایش ۷۲ ساعت آبدهی پس‌از نصب

۸- پیشنهاد دهندگان بایستی قبلا چاه مورد نظر را از نزدیك مشاهده و پیشنهاد خودرا با ذکر قیمت هر یك از اقلام فوق تفکیکا تعیین نمایند .

۹-پیشنهاد دهندگان بایستی معادل ۵در صد مبلغ پیشنهادی وجه نقد بحساب شماره ۱۵۰۵۲ سازمان آب در بانك ملی شعبه یزد پرداخت و فیش آنرا ضمیمه پیشنهاد خودنمایند .

۱۰-پیشنهادات بایستی در پاکت لاك و مهر شده که روی آن جمله (مربوط به خرید پمپ توربینی ۸ اینچ جهت چاه عمیق شماره یك سازمان آب یزد) قید شده باشد تاساعت ۱۲ روز یکشنبه ۴۷/۲/۱۵ بدفتر سازمان آب یزد تحویل و رسید دریافت دارند پیشنهادات واصله درساعت ۵ بعداز ظهر همان روز در حضور اعضاء کمیسیون مناقصه بازو قرائت و حائز حد اقل بهاء تعیین و پس از تصویب هیئت مدیره قرارداد منعقد خواهدشد . حضور پیشنهاد دهندگان و یانماینده قانونی آنها در کمیسیون مناقصه آزاد و مدت اجراء قرارداد از تاریخ مبادله قرارداد بیست روزبوده و برای هر روز تاخیر یکهزار و پانصد ریال جریمه از محل سپرده اخذ خواهدشد .

۱۱-در قبال اخذ تضمین نامه معادل ده در صد بعنوان پیش‌قسط به برنده مناقصه پرداخت و بقیه رادر صورتیکه سازمان آب نقدا پرداخت ننماید باقساط پرداخت خواهد نمود .

۱۲-به پیشنهادات فاقد فیش بانکی سپرده و مخدوش ومشروط و مبهم و نیز به پیشنهاداتیکه بعداز موعد مقرر برسد مطلقاترتیب اثری داده نخواهد شد .

۱۳-سپرده نفر دوم تاانعقاد قرارداد بانفر اول مسترد نخواهد شد تا چنانچه برنده اول بلافاصله حاضر به عقد قرارداد نشود سپرده وی بدون هیچگونه تشریفات قضائی بنفع سازمان آب ضبط و بانفر دوم قرارداد منعقد گردد

۱۴- سازمان آب یزد درردویاقبول یك و یا کلیه پیشنهادات واصله بدون آنکه محتاج بذکر دلیل باشد مختار است .

۱۵-کلیه هزینه های متعلقه از قبیل مالیات و عوارض و حق الدرج آگهی و غیره بعهده برنده مناقصه می باشد

مدیر عامل سازمان آب یزد .مهندس محمد پور

۱-۲ آ-۴۰۰۲

انجمن دوشیزگان و بانوان

نامنویسی برای دوره جدید :

کلاس‌های خیاطی

۲ ماهه - ۴ ماهه - ۹ماهه

زیرنظر ۴ دبیر مبرز خیاطی وبامتدگرلاوین

علاوه براین، برای دوره جدید این کلاسها هم نامنویسی میشود :

آشپزی - آرایش وزیبائی - منشیگری - ماشین نویسی- کمکهای اولیه - سنگدوزی - گلسازی- سبد بافی- رانندگی- انگلیسی .

برای نامنویسی بدبیرخانه‌انجمن‌دوشیزگان وبانوان (خیابان بهارشمالی- نبش نامجو - تلفن‌های ۷۵۶۸۳۱ و۷۶۴۹۸۴) مراجعه فرمائید.

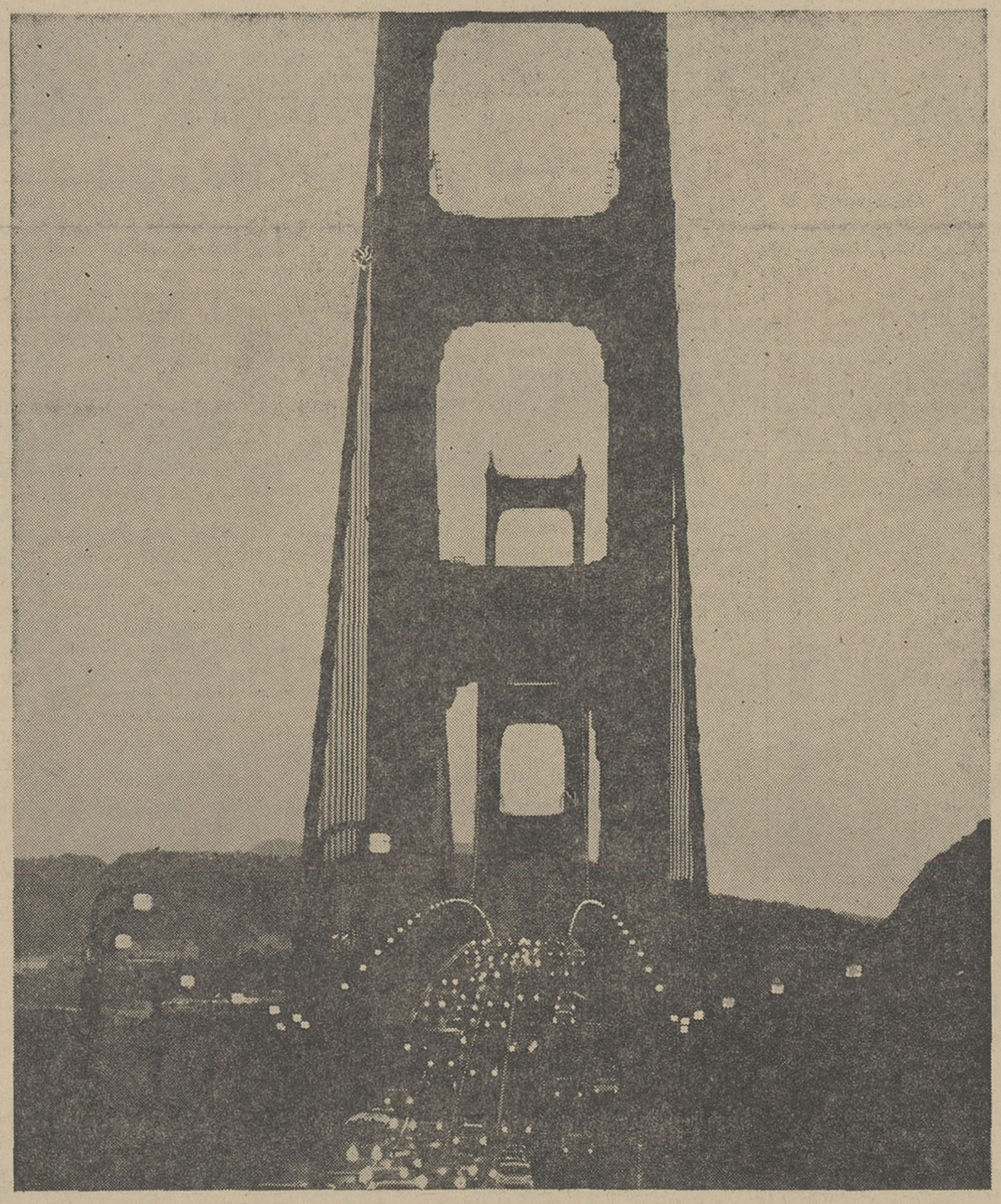

اینهم یك راه دیگر به آمریکا

PAN AM

مجرب‌ترین شرکت هواپیمائی جهان

مجرب‌ترین شرکت هواپیمائی جهان از تهران هفته‌ای سه‌بار بسوی شرق و آمریکا پروازمیکند واین راه هم‌آنقدرجالب است که به امتحانش میارزد.

این راه‌کمی بیشترازراه غرب وازطریق اروپا طول میکشد. البته پان‌آمریکن ازآن طریق هم پرواز میکند. ولی‌پرواز ازراه شرق توقف درنقاط شگفت‌انگیزی را مانند دهلی‌نو، هنگ‌کنگ، بانکوك، توکیووهاوائی‌امکان‌پذیرمیسازد. توقفهائیکه‌دیناری به قیمت بلیط شما نمیافزاید.

اگرمشتاق باشیدکه زودتر به سرزمین اصلی‌آمریکا وارد شوید پان‌آمریکن میتواند بدون توقف شمارا هرروزکه بخواهید ازتوکیو به‌کالیفرنیا وازآنجا به نیویورك برساند.

ازآژانس مسافرتی خود یا پان‌آمریکن جزئیات آنرا بپرسید. پان‌آمریکن درپرواز به‌آمریکا نیمی ازدنیا را بشما نشان خواهد داد ودرآنحال درباره پروازاحساسی خواهید داشت که پیش ازآن هرگز نداشته‌اید.

تهران - خیابان شاهرضا - نبش‌ویلا - تلفن ۶۵۹۹۱
آبادان - هتل بین‌المللی‌آبادان - تلفن ۳۰۱۱

مسافرت باپان‌آمریکن باشکوه‌تراست

درجلسه‌ای درحضور نخست‌وزیر

نقشه جامع تهران بررسی شد

صبح امروز شورایعالی شهرسازی به ریاست آقای هویدا نخست‌وزیر تشکیل شددراین‌جلسه وزرای آبادانی و مسکن و کشور، اقتصاد ، بهداری وشهردار تهران حضور داشتند .

مقارن ساعت یازده جلسه پایان یافت‌ولی هیچیك از وزراء شرکت کنندگان‌در جلسه حاضر نشدند اطلاعاتی در زمینه مسائل‌مطروحه در اختیار نمایندگان مطبوعات بگذارند.

گفته می شود این جلسه برای بررسی مرحله دوم نقشه‌جامع‌شهر تهران تشکیل شده بود

*** نقشه نهائی**

خبرنگار ما می نویسد که در جلسه گذشته شورایعالی شهرسازی که با شرکت نخست‌وزیر تشکیل گردیده بود نقشه گلابی تهران‌که حدود آن از شمال به دربند ،ازشرق به سرخه حصار ، از غرب به کلاك و از جنوب‌به‌ری محدود است بعنوان طرح نقشه جامع شهر تهران به‌تصویب‌رسید این نقشه قرار است‌در مدت‌بیست وپنجسال وطی‌برنامه‌های‌پنجساله‌ای اجرا گردد ودر جلسه‌امروز ظاهرا طرح اولین نقشه پنجساله که اجرای آن بزودی شروع خواهد شدمورد رسیدگی و تصویب‌قرار خواهد گرفت .

برای تبعیض نژادی باید مجازات قائل شد

سومین‌وچهارمین جلسات‌کنفرانس بین‌المللی حقوق بشر که عصر دیروز و بامداد امروز تشکیل یافت بدنبال جلسه‌متشنج صبح دیروز،قیافه‌نسبتا آرامی بخود گرفت و نمایندگان‌کشورهای مختلف بکار اصلی خویش‌بدون توجه بانتخاب هیئت رئیسه‌کنفرانس مبادرت ورزیدند .

چهارمین جلسه کنفرانس بین‌المللی حقوق بشر ساعت ده‌ونیم بامداد امروز بریاست والاحضرت‌شاهدخت اشرف پهلوی در ساختمان جدید مجلس شورای ملی تشکیل شد.

آقای رافیل‌سیلز معاون هیئت نمایندگی فیلیپین بعنوان نخستین سخنران جلسه پشت تریبون قرار گرفت وضمن ابراز خوشوقتی از حسن انتخاب والاحضرت اظهار داشت ما خوشوقتیم که این اولین کنفرانس حقوق‌بشردرپایتخت کشوری‌برگزار میگردد که‌ترقیاتش برهمه نمایندگان دنیا پوشیده نیست .

وی اضافه کرد بزرگترین مشکل اجرای اعلامیه حقوق‌بشرعدم‌احترام بعضی از دولتها به سازمان ملل متحد است و سیاستهای بعضی از کشورهای استعمارطلب که عده آنها محدود است ، باین امر کمك میکند .

نماینده فیلیپین گفت‌این مشکل فقط می‌تواند ازراه همکاری بین کشورها حل‌وفصل گردد

*** وظیفه خطیر**

«محمود مستتری» نماینده کمیته بیست‌وچهارم مسئول رسیدگی به اجرای اعلامیه حقوق بشر درممالك تازه استقلال یافته و تحت‌استعمار ابتدا انتخاب والاحضرت را بسمت رئیس کنفرانس تبریك گفت‌سپس بدادن گزارش کار کمیته پرداخت و گفت : سازمان ملل‌وظیفه‌خطیری بعهده این کمیته‌مخصوص گذاشته است و این کمیته تاکنون سعی کرده است که بتواند حقوق ملی مردم کشورهای تحت استعمار رادر کشورهای استعماری و تازه‌استقلال یافته تامین کند .

وی گفت : هنوز وقت باقی‌است که این کمیته بتواند بهدفهای‌عالیه خود نائل گردد . «مستتری» سپس بمسائل تبعیض در کشورهای تحت استعمار پرتقال‌و کشورهای‌استعماری آفریقا اشاره کرد و گفت این کمیته با موارد تاسف‌آوری در آفریقا مواجه شده‌است و برای تبعیض‌نژادی باید مجازات‌قائل‌شد

*** نطق انتظام**

پس‌از خاتمه سخنرانی این نماینده آقای نصراله انتظام قائم‌مقام رئیس هیئت نمایندگی ایران و رئیس اسبق مجمع بین‌المللی سازمان‌ملل پشت تریبون قرار گرفت و گفت:

کنفرانسی که اینك‌ازطرف سازمان ملل متحد تشکیل است با بیستمین سالگرد اعلام منشورحقوق بشر همزمان است این امر نشانه احترام و قدرشناسی ملت های‌جهان نسبت به‌حقوق‌خود می‌باشد .

زیرا اعلامیه حقوق بشر بنظر جوامع بین‌المللی یك سند باارزش ومنحصر بفرددرنوع خود میباشد .

این اعلامیه در صدها میلیون‌نسخه و تقریبا به‌کلیه زبانهای موجود انتشار یافته است

اگر نگاهی به‌بیست سالی که‌از تاریخ‌صدوراین اعلامیه میگذرد بیافکنیم می‌بینیم که سازمان ملل متحد درراه تحقق دادن به حقوق‌بشر چه‌قدم‌های مهمی برداشته است اسنادی که‌ازطرف دبیرخانه‌سازمان انتشار یافته تصویری از این فعالیت هائی‌را که‌دراین زمینه صورت‌گرفته نمایان می‌سازد .

بااین حال هنوز درگوشه‌هائی‌از دنیا حقوق افراد بشر رعایت‌نمیشود. نژاد پرستی و تبعیض نژادی باتمام جنبه‌های نفرت‌آور خودهنوزدربعضی نقاط جهان رواج کامل‌دارد،هیولای بیماری و گرسنگی صدها میلیون نفر از افراد را درآسیا ، افریقا و امریکای لاتین تهدید میکند .

هیئت‌نمایندگی ایران امیدوار است که شرکت کنندگان در این کنفرانس بیشتر بمسائل‌مزبورتوجه کنند زیرازمان بسرعت میگذرد و باید موانعی‌را که درراه تحقق یافتن حقوق بشر وجود دارد ازمیان برد .

*** تجلیل**

بدنبال سخنان آقای عبدالله‌انتظام رئیس هیئت نمایندگی ایران آقای «کامبنیك» نماینده اسرائیل‌بعنوان چهارمین سخنران‌پشت تریبون‌قرار گرفت‌و پس‌از اظهار خوشوقتی از انتخاب والاحضرت شاهدخت‌اشرف وتجلیل از ترقیات ایران بسخنان اوتانت درکنفرانس حقوق بشر اشاره کرد وآمادگی هیئت خودرا برای همکاری کامل در جهت رسیدن بهدفهای‌این کنفرانس‌اعلام کرد وی گفت :بعضی ازآقایان نمایندگان بمسئله اسرائیل‌درجلسه دیروز اشاره کردند و نمایندگان‌ما بدون هیچ گونه تمایلی به‌آنان پاسخ گفتند. اوضاع خاورمیانه‌سال گذشته در سازمان ملل بمدت‌شش ماه مورد بحث‌قرار گرفت و«یارینك» نماینده اوتانت هم‌اکنون سرگرم انجام وظیفه خطیری در خاورمیانه است . ناطق گفت در مورد وضع زندگی مردم مناطق اشغال شده خاورمیانه دیروز یکی دوتن از نمایندگان سخن گفتند که متاسفانه با حقیقت منطبق نیست نماینده اسرائیل افزود ما نیز از طرز رفتار بد اعراب نسبت به‌یهودیان در کشورهای عربی شکایت داریم اما این کنفرانس جائی برای طرح این مسائل نیست‌این کنفرانس‌نمی‌تواند بمسائل سیاسی خاورمیانه رسیدگی نماید.

پس از پایان سخنان نماینده اسرائیل «روی‌ویلکینز»رئیس‌هیئت نمایندگی آمریکا پشت تریبون‌قرار گرفت

روی ویلکینز رئیس هیئت‌نمایندگی آمریکا درکنفرانس حقوق بشرگفت در دنیائی که مدور است مرکزی وجود نداردولی تاریخ‌نقاط مرکزی دارد و بطور قطع بسیاری از این مراکز کانونش سرزمین باستانی ایرانست .

نماینده امریکا ضمن اشاره به پیشرفتهای ایران گفت ماشاهد وفاداری ، علاقه و ایمان شاهنشاه ایران به اصول و هدفهای حقوق بشر هستیم وی ضمن اشاره به چهار اصل معروف آزادی گفت من در اینجا پیش‌بینی میکنم که در آفریقای جنوبی جدائی نژادی‌از بین خواهد رفت ولی‌سیستم‌سازمان ملل متحد در حال حاضر فاقد دستگاه ووسایل لازم برای اجرای مقررات و موازین حقوق بشر است

وی اضافه کرد اعلامیه جهانی حقوق بشرراه رابرای آزادی منظم و دور از هرج‌و مرج بما نشان میدهد و معنی آن همان است‌که معلم بزرك ایرانی وزرتشت گفت است و آن پندارنیك ، گفتارنیك، و کردار نیك میباشد .

پس‌از پایان سخنان نماینده‌امریکا وزیر دادگستری آلمان‌غربی‌و رئیس هیئت نمایندگی این کشور درباره اعلامیه حقوق بشر سخن گفت و آمادگی دولت متبوع خود را برای همکاری کامل با نمایندگان‌دیگر شرکت کننده در کنفرانس اعلام کرد .

چهارمین جلسه کنفرانس درساعت یك بعداز ظهر بپایان رسید .

*** تفسیر رادیو لندن**

رادیو لندن در برنامه فارسی‌شب گذشته خودشخصیت‌جهانی‌شاهنشاه آریامهر را مورد ستایش قرارداد . مفسر رادیو لندن ضمن اشاره به اهمیت نقش کنفرانس جهانی‌حقوق بشر که‌روز دوم‌اردیبهشت ماه‌جاری در پیشگاه شاهنشاه آریامهر در تهران گشایش یافت‌گفت شاهنشاه ایران همیشه به برنامه‌های سازمان ملل متحد که‌مربوط باموراجتماعی است علاقه فراوان نشان میدهند و بهمان اندازه که برای تشکیل کنفرانس جهانی‌حقوق‌بشرورریشه کن کردن بی‌سوادی در سطح داخلی و جهانی کوشیده‌اند حفظ و صیانت حقوق بشر را مورد توجه قرار می دهند . گوینده رادیو لندن افزود شاهنشاه ایران هنگام افتتاح این کنفرانس از اینکه پایتخت ایران برای تشکیل کنفرانس جهانی‌حقوق بشر انتخاب شده است اظهارمسرت فرمودند .

رادیو لندن گفت این موضوع که والاحضرت شاهدخت اشرف ـ پهلوی باتفاق آراء به ریاست این کنفرانس جهانی‌انتخاب گردیده‌اند خود دلیل بارزی است که خانواده سلطنتی ایران عملا به امور مربوط به کنفرانس علاقمند میباشند .این کنفرانس مربوط به اصول مسلم آزادی های بشری است ودرزندگی کلیه مردم جهان که دارای عقاید گوناگون و فرهنك های مختلف هستند بی‌شك تاثیر فراوان دارد.

باشگاههای ورزشی تعطیل نمیشوند

سازمان تربیت بدنی و تفریحات سالم ایران اعلام کرد که باشگاهها و تاسیسات ورزشی متعلق بسازمان تربیت بدنی مانند باشگاه دارائی هیچگاه بکلی تعطیل نخواهد شد. بلکه هدف سازمان اینست که‌این قبیل تاسیسات و باشگاهها باوضع بهتر و مجهز تر و آبرومند تربنفع جوانان علاقمند وورزشکاران کشور اداره شود .

سازمان تربیت بدنی اضافه کرد که‌باشگاه دارائی درآینده نزدیکی با هیئت مدیره جدید و وضع بهتر و مجهز تری کارخود راآغازخواهد کرد .

دستور وزارت اقتصاد درباره صدور گندم

وزارت اقتصاد امروز باداره کل گمرك اطلاع داد که صدور گندم، تا اطلاع ثانوی احتیاج به‌موافقت اقتصاد ندارد .

بازگشت

آقای دکتر مظفر بخرد استاد ومدیر کل دانشگاه تهران که‌از طرف دانشگاه ماموریت داشت از دانشگاه های امریکا بازدید نماید پس‌ازدیدار از دانشگاه‌های‌آن کشورو مطالعه درطرز اداره آنها بکشور بازگشت نمود .

مذاکرات شاهنشاه

بقیه از صفحه اول

ویوگوسلاوی مذاکره و تبادل‌نظر کردند . این مذاکرات یکساعت بطول انجامید و حضرت رئیس جمهوری یوگوسلاوی‌ساعت‌پنج بعد از ظهر به کاخ گلستان بازگشتند.

*** میهمانی شام**

دیشب از طرف حضرت رئیس جمهوری یوگسلاوی و بانو یك میهمانی شام رسمی‌بافتخارشاهنشاه آریامهر و علیاحضرت شهبانو در کاخ گلستان ترتیب یافت.

دراین میهمانی اعضای خاندان جلیل سلطنت و مقامات وشخصیت های مملکتی حضور داشتند.

*** بازدید**

همسر حضرت رئیس جمهوری یوگسلاوی بانو یوانکابروز عصر دیروز از آموزشگاه اشرف‌پهلوی وابسته‌به‌سازمان‌شاهنشاهی خدمات اجتماعی دیدن کردند .

بانو یوانکا در موقع‌ورود باین آموزشگاه مورد استقبال سناتور دکتر اشتیانی رئیس هیئت مدیره و مدیر عامل سازمان شاهنشاهی ومسئولان آموزشگاه قرارگرفتند.

همسر حضرت رئیس جمهوری یوگوسلاوی‌ضمن‌امضای‌دفتریادبود این آموزشگاه یك دستگاه نمایش فیلم ساخت کشور یوگوسلاوی‌به آموزشگاه هدیه کردند .

در مراکز اتمی دانشگاه

صبح امروز مارشال تیتوازمرکز راکتور اتمی دانشگاه تهران دیدن کردند .

موزه جواهرات سلطنتی بعدازظهر امروز مورد بازدید رئیس جمهوری یوگسلاوی قرار گرفت .

تبریکات

تیمسار معظم سرلشگر ابوالقاسم خردور

بانهایت خرسندی ارتقاء درجه آن تیمسار معظم را بدرجه سرلشگری صمیمانه تبریك عرض نموده و توفیق روز افزون آن دوست ارجمندرادرپرتو عنایات شاهنشاه آریامهرمفخم ازخداوند بزرك خواستارم .

آ ـ ٤۹٤٦ حسین خداداد

تیمسار معظم سرلشگر ابوالقاسم خردور

ارتقاء درجه آن تیمسار معظم رابدرجه سرلشگری از صمیم قلب تبریك عرض مینمائیم و از خداوند متعال خواستاریم که شما را در راه خدمت بشاهنشاه آریامهر و میهن عزیز موید و منصور بدارد .

هیئت مدیره کارکنان‌شرکت‌سهامی کارخانجات‌الکترواد‌یسون

آ ـ ٤۹٤٦

جناب آقای سلحشور مقام معظم معاونت وزارت دادگستری‌و سرپرست ثبت‌کل

بانهایت خوشوقتی حسن انتصاب آقای جعفر اعتمادی نژاد معاون ثبت شمیران را بریاست ثبت مشهد به‌آن جناب صمیمانه تبریك عرض نموده توفیق جنابعالی را در راه خدمت‌بشاهنشاه آریامهر ومیهن عزیز خواستاریم .

سیدقوام‌الدین صدری ـ عزیزاله رضائی ـ سید باقر رضوی ـ محمود سیف ـ محمد فرزانه‌ـعبداله محمدی ـ محمد لشگری ـ محمد جواد جوادی ـ سیدعلی اسدی ـ عباس جلالی ـ غلامرضا ترکان ـ احمد دانش ـ احمد پارسی ـ ذوالفقار نصیری ـ عباس طباطبائی ـ لهراسب فرخی‌ـرشید انصاری‌ـمصطفی شمس فراهانی‌ـ هیبت‌اله‌لوائی ـ حسنعلی وفائی ـ علیرضا انگورك‌ـسید نظام‌الدین احتشامی ـ راضاامجد

آ ـ ٤۸۷۲

آگهی دعوت

ازکلیه‌صاحبان سهام شرکت سهامی صنایع لاستیکی واکولاك ایران‌دعوت‌میشودتادرجلسه‌مجمع‌عمومی فوق‌العاده شرکت که در ساعت ۹ صبح روزشنبه هفتم اردیبهشت ماه ۱۳٤۷ در محل اصلی شرکت تشکیل میشود حضور بهمرسانند .

دستور جلسه :

۱ـ انتخاب هیئت مدیره وبازرس

آ ـ ۳۰٦۹ شرکت سهامی صنایع لاستیك‌واکولاك‌ایران

آگهی استخدام

واحد ساختمان کارخانه ذوب آهن آریامهر به تعدادی‌دیپلمه هنرستان صنعتی در رشته اتومکانیك و برق و فلز کاری احتیاج‌دارد که پس از دوماه کار آموزی تحت نظر کارشناسان مشغول بکار گردند . سن داوطلبان باید از سی سال تجاوز ننماید و دارای‌معافی یادفترچه انجام‌خدمت وظیفه باشند . از متقاضیان خواهشمنداست ساعت نه صبح روز یکشنبه ۱۵ اردیبهشت ماه چهل و هفت جهت مصاحبه و آزمایش به‌کارگزینی این واحد واقع در ٤۵ کیلو متری جاده اصفهان شهرکرد مراجعه نمایند .الف۷۹٦

واحد ساختمان کارخانه ذوب آهن آریامهر

آ ـ ٤۸۹۲ ۱ـ۲

شماره ۳۵

مجله نگین

باآثاری از :

دکتر علی اصغر سیدجوادی نجف دریا بندری ـ دکتر محمد علی اسلامی‌ـغلامرضا سعیدی ـ دکتر سیروس طاهباز ـ بهنار منسوبی ـ مهین جهانبگلو ـ سیمین ـ خاکپور ـ سیاوش کسرائی‌ـ پرویز سلطانی ـ ابراهیم صفائی ـ احمد میرعلائی ـ محمدرضا پیروز کار ـ نصرت‌الله فتحی ـ ایرج ـ زهری ـ عطاءاله نوریان .

پریروز منتشر شد

آ ـ ٤۹۷٤

آگهی مناقصه

انحصار دخانیات ایران حمل در حدود چهارصد و پنجاه تن توتون سیگار از رضائیه به هشتگرد و سیصدو سیزده تن از رضائیه به تهرا ن‌را بمناقصه می گذارد . داوطلبان می توانند همه روزه باستثنای ایام تعطیل رسمی باداره بازبری این موسسه مراجعه وپس از دریافت یك نسخه از شرایط مشخصات و اطلاع کامل ازمفاد آن پیشنهاد خودرا تنظیم و به پیوست شرایط مشخصات امضاء شده تاساعت نه صبح مورخه ۲۲ر۲ر٤۷ باداره دفتر موسسه انحصار دخانیات ایران «تهران» تسلیم و رسید اخذ نمایند تا در جلسه‌ای که ساعت ده صبح همان روز در موسسه تشکیل خواهد شد بازو مورد رسیدگی قرار گیرد حضور پیشنهاد دهندگان درجلسه مناقصه آزاد و موسسه در رد و قبول یك یاکلیه پیشنهادات مختار است ضمنا به پیشنهادات مبهم و مشروط و یااینکه بعداز وقت مقرر برسد ترتیب اثر داده نخواهدشد

الف ۸۰۵

مدیر کل موسسه انحصار دخانیات ایران

۱ـ ۲ آ ـ ٤۸۸٤

طغیان ارس هزاران نفررا تهدید میکند

بقیه از صفحه اول

توانسته‌اند خودرا از محاصره‌سیل نجات دهند ضمن ارسال عکسهائی از دهات و مناطق محاصره شده‌در سیل ، گزارش دادند :

از شدت طغیان ارس دریای‌عظیمی از سیلاب در نواحی مرزی شمال‌و شمالغربی آذربایجان تشکیل‌شده وتمام دهات دشت زنگنه و بخش مرزی پلدشت غرق در سیلاب‌است. بخش مرزی پلدشت اولین نقطه مسکونی سمت شرقی «دشت‌زنگنه» میباشد و در پهنه‌ای‌این دشت وسیع دهات متعددی وجود دارد که در حال حاضر براثرطغیان‌ارس در محاصره سیل میباشدوبهیچوجه رفت‌و آمد مذکور امکان پذیر نیست واز سرنوشت ساکنین دهات محاصره شده نیز اطلاعی در دست نمیباشد.

*** ارتفاع سیلاب**

در بخش مرزی‌پلدشت که‌بفاصله‌ی تقریبا پانصد متری ساحل ارس میباشد ارتفاع سیلاب در اغلب‌نقاط از یك مترو نیم‌بیشتر است. سیلاب سراسر سطح خیابانها و معابررا گرفته و تاشعاع یکی دو فرسنك اطراف این بخش مرزی را سیل محاصره کرده است.

پاسگاه مرزبانی و کارخانه برق وساختمان‌منبع‌آب لوله کشی‌پلدشت رابارتفاع بیش از نیم متر سیلاب در محاصره دارد و هر لحظه بیم‌آن میرود که ساختمان این تاسیسات فروریزدقمت‌بیشترخانه‌های‌ساکنین پلدشت در محاصره سیلاب است‌و عده زیادی از اهالی این بخش‌مرزی خانه‌ها را تخلیه کرده و در سیاه‌ـ چادرهائی که درنقاط مرتفع‌ترنصب شده مسکن گرفته‌اند.

رفت و آمد در اینمنطقه بندرت وبازحمت زیاد آنهم فقط با اسب‌و قاطر یاپای پیاده‌انجام‌میشود وبهمین جهت تا عصر دیروز امکان کمك بمحاصره شدگان سیل امکان‌پذیر نبود. از پلدشت‌بسمت غرب ودشت زنگنه رفت و آمد بهیچوجه ممکن نیست چون سیلاب بعرض چندین ده کیلو متر و طول۲۵۰ کیلومتری ساحل ارس را فرا گرفته ودشت زنگنه و دهات آن‌در محاصره‌دریای عظیمی از سیلاب‌است بطوریکه جز باقایق آنهم قایقهای بزرك نمیتوان بوضع دهات مزبور رسیدگی کرد.

هر لحظه طغیان ارس شدت‌مییابد وارتفاع سیلاب بیشتر میشود

*** خطر گرسنگی**

آذوقه ساکنین دهات محاصره شده در سیل نزدیك باتمام است‌و چنانچه تایکی دو روز دیگر کمکی به‌آنها نرسد خطر گرسنگی آنانرا تهدید میکند . فرماندار ماکو که دیروز باتفاق شهردار آن شهرستان برای رساندن کمك بساکنین دهات دشت زنگنه رفته بود موفق به‌راه یافتن بدهات محاصره شده درسیل نشد و بی‌نتیجه به مرکز بخش پلدشت بازگشت . فرماندار ماکو ضمن تماس‌با رئیس مرزبانی‌شوروی در ساحل آنسوی ارس درخواست نمود که دیده بانهای شوروی با دوربین وضع دهات مرزی ایران‌را که در محاصره سیلاب است کنترل کنند واطلاعی‌ازوضع آنهابمرزبانی پلدشت بدهند . پس از دو ساعت مرزبانی شوروی اطلاع داد که‌بجز باهلیکوپتر امکان کسب اطلاع از دهات محاصره شده دشت زنگنه‌و کمك بساکنین آنها وجود ندارد.

*** سیل در تبریز**

خبرنگارمادرتبریز بدنبال گزارشهای قبلی اطلاع داد: از ساعت پنج‌بعداز ظهر دیروز متعاقب بارندگیهای‌چند روز گذشته رگبار شدیدی بمدت نیمساعت بارید ودر شهر تبریزو حومه سیل جاری شد. سیلاب‌اکثر خیابانها و معابر مرکزی شهر رافرا گرفت

در راههای اطراف‌تبریز هم سیل جاری گردید و بجاده‌ها و مزارع کشاورزی خسارات‌زیادی وارد‌آمد.

*** سیل در بوکان**

خبرنگار مادر بوکان گزارش داد: بدنبال بارندگی شدیدی که‌از ساعت ۱۱ دیروز در بوکان‌و اطراف شروع شد ، جاده مخصوص سد کوروش‌کبیر را سیل خسارت زده وبه‌بیش از ده خانه در بوکان‌آسیب رسید همچنین سیل قسمت زیادی از مزارع کشاورزی اطراف شهر بوکان رابرد و تعداد زیادی مرغ‌و خروس اهالی در کام سیل افتادند.

*** طوفان در خوزستان**

بنابگزارش خبرنگار مادراهواز: طوفان خاك توام با ریزش باران که چند روز متوالیست دراستان خوزستان آغاز شده هم چنان ادامه دارد . دیروز در شهر های مسجدسلیمان ، شوشتر ، دزفول ، رامهرمز ، بندر ماه‌شهر وبندرشاهپور طوفان خاك همراه‌با ریزش باران بشدت ادامه داشته واهالی را دراین مناطق نگران ساخته است . از صبح‌امروز نیز ریزش باران شدیدی همراه با طوفان شن در اهواز شروع‌شده‌و شهررا بصورت نیمه تعطیل در آورده است .

*** سه روز درمحاصره‌سیلاب**

گزارش خبرنگارمادر شاه‌آبادغرب حاکیست: صبح‌دیروز آقای فرخی رئیس‌دادگاه شاه‌آبادو همراهان‌که سه‌روزقبل جهت‌افتتاح‌خانه انصاف در یکی از قراء شاه آبادعازم آن منطقه شده بودند پس از سه‌روز سرگردانی و بلاتکلیفی بر اثر محاصره سیلاب مجددا به شاه‌آباد عزیمت نمودند

*** درشهرهای دیگر**

گزارش خبرنگاران ما در شهرستان ها حاکیست : طی ٤۸ ساعت‌گذشته ریزش باران در شهر های خوی . بروجرد،خرمشهر کرمانشاه، شاهپور ، گلپایگان، نقده ، خمین ، شیراز ،اراك ،ادامه داشته است

براثر شکستن و انهدام سد خاکی ارس در منطقه مرزی پلدشت در آذربایجان غربی کلیه اراضی پلدشت درمحاصره سیل قرار گرفته و دهها خانه روستائی در این منطقه ازبین رفته است .

*** طغیان رودخانه اترك**

گزارش رسیده از خبرنگار ما در مشهد حاکیست : از نیمه شب‌گذشته طوفان بیسابقه ای توام با گرد وغبار شهر مشهد را فرا گرفت .

ضمنا براثر ریزش باران شدید. رودخانه«اترك» در قوچان‌طغیان‌نمود وخسارات‌سنگینی بمزارع کشاورزی که در مسیر رودخانه قرار داشت وارد آمد . طوفان شدید در خراسان باعث قطع ارتباط تلفنی شهر های جنوبی خراسان گردید .

پیروزی در مسئله نفت

بقیه از صفحه اول

یکی‌از افتخارات بزرگی که‌در دوره‌فعلی قانونگذاری‌نصیب‌مجلس ایران شده تصویب برنامه بزرك پنجسالهٔ چهارم است .

بدون شك اجرای‌این برنامه عظیم‌که پایه های سعادت ملی را کاملترو استوار تر می سازد در پیشرفت شئون اجتماعی ،اقتصادی، فرهنگی و صنعتی ماوعمران‌وآبادی اهمیت حیاتی‌دارد ، برای اجرای چنین برنامه عظیمی لازم بوددرآمد بیشتری بدست آوریم زیرا با درآمد های فعلی اجرای آن‌امکان پذیر نبود .

نظر شاهنشاه روشن بین ما برای افزایش‌درآمد متوجه‌افزایش‌تولید نفت شد روی همین اصل مدتی پیش مذاکره‌با کنسرسیوم آغاز گردید بالاخره دلائل منطقی و نفوذ کلام و اقدامات خردمندانه شاهنشاه مدبر ما موثرواقع شد و بطوریکه‌همکاران‌ارجمنداستحضار حاصل فرموده‌اند در یکی از مهمترین مسائل مملکتی‌واقتصادی توفیق کامل بدست‌آمدوخوشبختانه کنسرسیوم دلائل منطقی‌شاهنشاه مارا در خصوص افزایش‌تولیدنفت با حسن نیت پذیرفت و بحمدالله مسئله‌باین‌مهمی به نتیجه مطلوب رسید و خواست ملت ایران با نیروی تدبیر شاهنشاه تحقق یافت وبرای هزارمین بار ثابت‌شد که اقدامات شاهنشاه صلحدوست و ترقیخواه ایران چون همواره با حسن‌نیت کامل ومصالح ملی و خواست مشروع مردم و بالنتیجه حفظ صلح و امنیت منطقه ای و جهانی همراه است با توجهات خداوندی به نتیجه مثبت میرسد. چون توفیق در این موضوع مهم همه ملت‌ایران را خرسندوخشنود ساخته است بنده هم وظیفه خود میدانم که بعنوان‌یکی‌ازنمایندگان مردم‌از طرف ملت ایران‌عموما و اهالی‌رشید و وطن پرست‌خوزستان خصوصا با کمال مسرت مراتب سپاسگزاری خودرا به پیشگاه شاهنشاه آریامهر که موجبات‌این همه افتخار وسرافرازی و پیروزی را برای ملت ایران فراهم فرموده‌و حیثیت بین‌المللی مارا طوری بالا برده که در صحنه سیاست جهان موقعیت ممتاز ووالائی‌پیدا کرده‌ایم تقدیم دارم .

ملت‌ایران بخوبی آگاه است‌که تحولات اجتماعی و اقتصادی و فرهنگی وصنعتی ما همه در اثر همت والا و افکار واندیشه های بلند وخردمندانه شاهنشاه انجام گرفته و می گیرد .

مابخوبی میدانیم که‌تمام‌اصلاحاتی که بعمل آمده و تمام پیشرفت هائی‌که نصیب ما شده‌براثرابتکار وعشق و علاقه و دلسوزی‌وفداکاری شاهنشاه بزرك و بزرگوار ما بوده است .

این‌اقدام اخیر که نشانه ای از احترام به شخصیت ممتاز و تاثیر کلام ومنطق قوی شاهنشاه است واقعا ملت ایران را قرین‌افتخار و مباهات بیشتری نموده استو بر همه ما واجب است که شاهنشاه خودرا از دل وجان سپاس گوئیم‌و دوام عمر و بقاء سلطنت پربرکتش را از صمیم قلب‌مسئلت نمائیم‌زیرا این همه آوازها از شه بود .

کنفرانس استانداران هفتم خرداد تشکیل‌میشود

وزارت‌کشور اعلام کرد که‌کنفرانس استانداران روز هفتم خرداد ماه در تهران تشکیل میشود و بدین منظور دعوت نامه هائی برای آقایان استانداران‌وفرمانداران کل فرستاده شده‌است.درکنفرانس‌استانداران برنامه‌چهارم‌عمرانی کشور مطرح شده و در زمینه یکنواخت شدن نظرات استانداران و وزیران بحث و بررسی خواهد شد .

سنا ازشخصیت

بقیه از صفحه آخر

داشت : من خواستم‌ازصحبت‌آقایان نتیجه‌گیری کنم . هیچ‌رهبری‌درحال حاضر باندازه‌اعلیحضرت محمدرضا شاه برای صلح خدمت نکرده تمام کارها و مسافرت‌های ایشان برای تحکیم مبانی صلح بوده بجاست که دنیا شاهنشاه آریامهر را مرد صلح بداند . (صحیح‌است ـ احسنت)

*** تقدیم دو لایحه**

درجلسه امروز سنا آقای امیر تیمور معاون پارلمانی وزارت خارجه لایحه قرارداد رفع تبعیض نژادی وآقای پرتو معاون‌وزارت‌دادگستری لایحه اصلاح ماده ۲ قانون‌موادغذائی وآرایشی را تقدیم داشتند .

درپایان جلسه امروز سنا لایحه اصلاح پاره ای از موادو الحاق‌مواد جدید به‌قانون تاسیس صندوق کشاورزی ایران و لایحه‌موافقت‌نامه فرهنگی ایران و رومانی از تصویب گذشت .

*** انتخاب دو ناظر**

درجلسه امروز سنا سناتور جعفری وسناتور بهادری بسمت ناظر سنادر اندوخته اسکناس انتخاب شدند .

به‌بهداری شرق کشور

بقیه از صفحه اول

در غیر اینصورت از مسافرت او جلوگیری خواهدشد.ورود مسافران پاکستانی وافغانی بایران نیزممنوع استو مسافران ایرانی‌باید ازطریق قرنطینه بایران وارد شوند .

بقرار اطلاع بیماری وبا تا ناحیهٔ «کویته» واقع در ۱۳۰ فرسنگی پاکستان توسعه یافته و تلفات‌نسبتا زیادی وارد کرده است .

*** مرز ایران وافغانستان**

بدنبال اطلاعیه ای که از طرف وزارت بهداری مبنی برشیوع بیماری وبا در کشور های شرقی ایران‌انتشاریافته‌ازصبح‌امروزمرز ایران و افغانستان بکلی بسته شد وعبور ومرور قطع گردید .

خبرنگار ما در مشهد گزارش داد: صبح‌امروز بدستور آقای‌دکتر شاهقلی وزیر بهداری ۵۰ اکیپ مجهز درنوار مرزی خراسان بطول ۱۵۰ کیلو متر مستقر شدند .

ازطرف اداره مهندسی بهداشت جهت بهداشتی کردن آبریز گاه‌ها وضد عفونی آب آشامیدنی شهر هائی که‌در نوار مرزی خراسان‌قرار دارند اقدامات دامنه‌داری صورت گرفت. صبح‌امروزاداره کل بهداری خراسان به کلیه بهداری های تابعه دستور آماده‌باش دادتا خود راجهت پیشگیری این بیماری تجهیزنمایند.

آقای دکتر امینی مدیر کل بهداری خراسان در این باره به خبرنگار ما در مشهد اظهار داشت: خوشبختانه تاکنون هیچ موردی‌از این بیماری در خراسان دیده‌نشده وجای هیچگونه‌نگرانی‌نیست وکلیه اقدامات جهت پیشگیری صورت گرفته است اداره کل بهداری‌انتظار دارد که‌مردم‌دراین موردبا مامورین بهداری ها همکاری نمایند .

سومین مراسم قرعه کشی ماهانه

ده‌خانه مدرن

حساب پس انداز

بانک اعتبارات تعاونی توزیع

دوشنبه شانزدهم اردیبهشت ماه‌ساعت۷ونیم بعدازظهراز

تلویزیون ایران (کانال۳)

انجام خواهدگرفت

توجه عموم علاقمندان را باین‌برنامه جلب میکنیم

قاتل بازرس آموزش و پرورش تهران دستگیر شد

جنایت فجیع

قاتل قربانی‌خود را پس ازشکنجه بسیار کشت و جسدش‌رادرزیر شفته‌آهك‌پنهان کرد

مقتول قبل از مردن با استفاده از یك فرصت‌کوتاه جریان واقعه را در دفتر بغلی اش یادداشت کردو همین‌نوشته از جریان قتل پرده برداشت

آگاهی شهربانی پرده از قتل رحمت‌اله نیکفر بازرس آموزش و پرورش تهران برداشتو قاتل وی را به دادسرای تهران تسلیم کرد.

حادثه در پانزدهم اسفند ماه گذشته روی داد و متهم به قتل امیرناصر اتابکی نام داده وصاحب یك مرغداری است‌این‌قتل‌فجیعترین جنایتی است که درسالهای اخیر روی دادی است .

جریان واقعه

آقای سرگرد دکتر انصاری‌سخنگوی شهربانی کل امروز درباره این جنایت گفت :

رحمت‌اله نیکفر بازرس آموزش وپرورش استان مرکز و مامور بازرسی مدارس ناحیه یك تهران روزپانزدهم اسفندماه ناپدید شد. گمشدن نیکفر باعث نگرانی خانواده‌اش گردید، ولی ۲٤ ساعت بعد موتوسیکلت سواری زنك در خانه‌آنها را به صدا درآورد و در حالیکه پاکت بزرگی به همسر نیکفر می‌داد گفت شوهرتان بعللی بازداشت‌شده و محتویات‌جیبهایش را برادرم توسط من برایتان فرستاده است .

همسر نیکفر در میان دفترچه بغلی شوهرش چشمش‌به قطعه کاغذی افتد که نیکفر روی آن نوشته بود :

«ساعت ۸ بعدازظهرروز۱۵ر۱۲ر٤٦ امیر ناصر اتابکی مرا ازناحیه‌مغز مضروب و مجروح نمود» .

همسر نیکفر پس ازخواندن‌این مطلب خود را فورا به‌آگاهی‌رسانید وشکایت کرد و کلانتر بخش ٤ آگاهی سرکار سرگرد کورنگی مامور کشف ماجرا شد . آقای اشگیان یکی از ماموران سرگرد کورنگی درنزدیکی میدان ژاله‌امیر ناصر اتابکی‌و پسرش‌رادراتومبیلش دید اتومبیل رامتوقف نمود ، ولی مورد حمله امیر قرار گرفت .

دراین حمله باوجود اینکه پسر امیرفرار کردو مامورآگاهی‌مجروح گردید ، معذلك امیر را ازدست نداد ، ولی امیر پس‌ازدستگیرشدن دربازجوئی اشاره‌ای‌بماجرای‌ناپدید شدن نیکفر نکرد.سوابق‌قضائی‌امیر بررسی شد معلوم گردید که وی قبلا باتهام جعل و کلاه‌برداری تحت تعقیب قرار گرفته و دریك موردخود را بشخصی‌یکی از رجال معروف کشور معرفی کرد و پس از طرح دوستی‌اورا زیر شکنجه قرار دادو چك سفید امضائی از او گرفت‌وبا این‌چك وی را به زندان انداخت.

مامورین آگاهی ضمن بررسی وضع خانوادگی امیرو گفتگو با همسرش‌متوجه شدند که او اصولا به‌شکنجه کردن علاقه دارد .

کشف جسد

آقای دکتر انصاری اضافه کرد مامورین آگاهی ،مرغداری امیررا درنزدیکی ورامین مورد بازرسی‌قرار دادند . کارکنان مرغداری به مامورین گفتندساعت ۸ بعد از ظهر روز پانزدهم اسفندماه امیر مرد مجروحی راباا‌تومبیل‌خودبه‌مرغداری آورد و گفت که سه نفر این مردرا دربیابان کتك زدند و اونجاتش داد کارکنان مرغداری‌مجروح‌راپانسمان کردند و از آن پس دیگر اورا ندیدندوامیر روز بعد به‌آنها که‌چهار نفرند گفت مجروح به‌شهربازگشت این کارگران همچنین‌اضافه کردند روز بعد امیر بخاطر تهیه مرغدانی بهتر از آنها خواست گودالی به عمق دومتر و طول یکصد وهفتاد سانتی‌متر و عرض۷۰سانتیمتر حفر کنند و برای شفته ریزی مقداری ماسه آهك درست‌کنند، ولی اظهارات کارگران نشان می‌داد که پس‌از حفر گودال وتهیه ماسه آهك ، امیر هریك از آنها را بدنبال کاری بخارج‌از مرغداری فرستاد ووقتی آنها بازگشتند مشاهده کردند که‌خودامیر گودال را شفته ریزی کرده‌است پسر امیر نیزگفت که آن شب موقعی که می خواست از لیوان اطاق پدرش آب بخورد پدرش‌مانع‌شد وگفت لیوا ن‌سمی است و بعلاوه دراطاق پدرش یك بالش خونی‌پیدا کرد .

مامورین آگاهی پس از این تحقیقات شفته ریزی‌را کندند و جسدنیکفررا پیدا کردند وباوجود اینکه امیر هنوز صریحا به‌جریان قتل اعتراف نکرده ، اما حقیقت جنایت برایشان روشن‌شده‌است .

نحوه ماجرا

سخنگوی شهربانی گفت :

مامورین آگاهی مامور کشف‌این جنایت (سرگرد کورنگی،سرگرد ارفع ، اشگیان ،ستوان معلمی وستوان عموئی مبارکی) باین‌نتیجه رسیده‌اند که روز پانزدهم‌اسفند امیر که‌سالها قبل‌با نیکفرآشنائی پیدا کرده بود وی‌رادر راه‌مدرسه بچه هایش پیدا کرد و به بهانه اینکه همسرش (زن امیر) بیمار است و احتیاج‌به کمك داردنیکفر را از تهران خارج کرد وبحوالی ورامین برد ودر نقطه خلوتی اورا به سختی کتك زد و زیرشکنجه از او یك چك سفید امضاگرفت و سپس‌به مرغداری‌برد و در آنجا اورا وادار به خوردن لیوان‌مایع سم کرد و کشت وجسدش‌رازیر ماسه آهك پنهان کرد ، ولی نیکفر پس‌از مجروح‌شدن‌دربیابان ودرراه انتقال از بیابان به‌مرغداری با استفاده از یك فرصت کوتاه کاغذرا نوشتو لای دفترچه اش گذارد و بوسیله آن جنایت‌کشف گردید وبی‌اساس‌بودن‌شایعاتی‌که درافواه درباره مرك نیکفرانتشار یافته بود محرز گردید .

اشگیان مامورمجروح‌آگاهی

رحمت‌اله نیکو (مقتول)

امیرناصر اتابکی (قاتل)

حادثه‌ای بایك‌کشته و ۳ مجروح

طی‌یك حادثه رانندگی که در جاده کرج ـقزوین اتفاق افتادیك نفرکشته و٤نفربسختی‌مجروح‌شدند بنابگزارش خبرنگار مادر کرج: عصر دیروز اتوبوس شماره ٥٢٥٤ تهران ۳۹ برانندگی حسن رضائی اردبیلی که از کرج‌عازم‌قزوین‌بوددر حصارك واقع درده کیلومتری کرج با اتومبیل وانت شماره ۷۲٥۳ تهران ۳۲ به‌رانندگی‌اسحق‌مدیری بشدت تصادف کرد وسپس ٤نفر عابر را زیرگرفت وپس از آن با دکه کنار خیابان و دوتیر سیمانی برق حصارك برخورد نمود دراین واقعه یکنفر از ٤عابر به نام‌حسن دهقان زاده در دم جان‌سپردورانده وانتو سه نفر عابردیگر بسختی مجروح شدندو به بیمارستان‌کرج انتقال یافتند . کاردان فنی علت تصادف رابی‌احتیاطی راننده ولیز بودن جاده تشخیص داد.

سرقت اتومبیل

عصر دیروز اتومبیل شورلت‌مدل ۱۹٥٤ دورنك (بدنه آبی‌سقف سفید) شماره ۷٤٥۲ ط۱۸ همکار ما آقای مرتضی حبیبی‌مهراز خیابان گرامی (شاهرضا- پل چوبی) بسرقت‌رفت.

آقای حبیبی‌مهر درخواست‌دارد اگر کسی‌ضمن عبوربه‌این اتومبیل برخورد کرد به وی در روزنامه اطلاعات و یا به مامورین پلیس‌خبر بدهد .

در راه اصفهان ٦۰۰ کیلو تریاك کشف‌شد

صبح دیروز مامورین مبارزه با قاچاق‌هنك‌ژندارمری‌قم‌بسرپرستی ستوان دوم محمدنبی بوجاریان از داخل اتومبیل‌جیپ استیشن شماره ٦۳۸۱ تهران ۲۹ برانندگی محمد حسین جعفری ۱٦ کیسه تریاك‌که بیش از ششصد کیلو گرم وزن داشت کشف کردند و قاچاقچیان را نیز دستگیر نمودند .

بنابه گزارش خبرنگار ما در قم بمامورین مبارزه با قاچاق هنك ژاندارمری قم اطلاع رسیده بودکه عده‌ای قاچاقچی میخواهند مقداری تریاك از تهران باصفهان منتقل کنند . این مامورین عبور و مرور وسائط نقلیه را درراه تهران ـ اصفهان زیرنظر گرفتند وسحرگاه دیروز به اتومبیل ٦۳۸۱ بدگمان شدند و به راننده آن دستورتوقف دادند . راننده برسرعت اتومبیل افزوده و فرار کرد. مامورین ژاندارمری بتعقیب‌اتومبیل پرداختند و در حوالی‌اراك پس از تیراندازی به مخزن بنزین‌و چرخهای اتومبیل فراری آنرا متوقف ساختند. یکی از قاچاقچیان بنام محمد امین‌نمینی متواری شد ولی توسط مامورین ژاندارمری دستگیر گردید .پرونده این کشف امروز به دادسراتسلیم شد .

از پنجشنبه ٥ اردیبهشت همه شب
دینه دانسان باارکستر
PERSIANS
دررستوران فرانسه قناری
چهارراه تخت جمشید روزولت تلفن ۷٦٥٥٤۸
آ-٤۸۲٤

از فرداصبح درسینماهای
اروپا-میامی-آسیا-رکس-سیلوانا
همای- تیسفون- ری- پانوراما- پرسپولیس
ستاره-المپیا- ناتالی - و..پلازا

از امشب در سینماهای
اونیورسال-پاسیفیک-رویال
ایران-تهران- الوند-لیدو-نپتون-ژاله-
پاسارگاد - مونت کارلو-و...آستارا (تجریش)

با شرکت : نیکو . نیلوفر . داریوش طلائی . ایران دفتری . حبیب‌الله بلور

همزمان باتهران‌درشهرستانهای:شیراز:(پارامونت- ،پارس- مترو) تبریز:(تریسمل- متروپل) مشهد: (فردوسی - هما)آبادان: (شیرین - ایران - متروپل) اهواز : (آریا - ساحل) بابل: (داریوش - سانترال) اصفهان : (چهارباغ - مهتاب)

مجالس ترحیم

بسمه تبارك و تعالی

بمناسبت فوت ناگهانی تاثر و تاسف آور مرحومه مغفوره همشیره‌زادهٔ احقر و صبیه جناب آقای عباس حمزوی عابدی و متعلقه سرکار سرهنك ستاد محمدهادی کاشف مجلس ترحیمی در روز پنجشنبه ۵ اردیبهشت ازساعت ٤ تا ٦ بعدازظهر در مسجد ارك منعقد امید است سلسلهٔ جلیلهٔ روحانیون وسایر طبقات برادران دینی وفارسیان مقیم مرکز شرکت فرمایند .

الاحقر سیدهدایت‌اله التقوی شیرازی

بانهایت تاسف وتاثر درگذشت بانو **آمنه بیگم حمزوی عابدی** همسر سرکار سرهنك ستاد هادی کاشف دانشجوی دانشکده فرماندهی عالی و ستاد مشترك و همکار خودرا باستحضار میرساند . مجلس ختم آن مرحومه روز پنجشنبه ۵ اردیبهشت ماه جاری ازساعت ٤ تا ٦ بعدازظهر در مسجد ارك منعقد خواهدبود .

فرمانده دانشکده فرماندهی عالی و ستاد مشترك

آ_۳۰۹۱ سپهبدخزاعی

خانواده‌های : کاشف ، حمزوی ، تقوی شیرازی، شاهرخی ، هدایت ، رضازاده‌صابر ، مرادبختی ، اقبال سبزواری

بانهایت تاسف درگذشت ناگهانی جوان ناکام **بانوی علویه** همسر سرکارسرهنك ستاد کاشف راباطلاع میرسانند . مجلس یادبود روز پنجشنبه‌پنجم اردیبهشت (فردا) ساعت ٤ تا ٦ بعدازظهر در مسجد ارك و مجلس زنانه همان ساعت در منزل آقای احمد شاهرخی واقع در عباس‌آباد فرح شمالی خیابان پالیزی کوی جلالی جنب سازمان آب برقرار است .

آ_۳۰۳۳

بعموم افراد خانواده‌های عزادار بویژه بازماندگان آنمرحومه مصیبت وارده را تسلیت میدهیم

خانواده‌های : توکلی ، مهدوی ، هاشمی ، علائی مهندسی ، فتوت ، سلیمی ، صفوی

بانهایت تاسف درگذشت شادروان بانوفرخ توکلی مادر گرامی آقای مهدی توکلی راباطلاع عموم دوستان و آشنایان میرسانند . مجلس ختم مردانه در روز شنبه هفتم اردیبهشت ماه از ساعت ۹ تا ۱۱ صبح در مسجدمجد و مجلس ترحیم زنانه بعدازظهر پنجشنبه پنجم اردیبهشت ماه در منزل دخترآن مرحومه واقع در شاهپور خیابان بلورسازی (اسفندیاری) کوچه همایونی شماره ۳۱ منعقد خواهد بود .

مهدی توکلی ، ابوالحسن مهدوی ، حاج ابوالقاسم توکلی ، سیدعبدالحسین هاشمی ، فخرالزمان علائی، بتول توکلی ، حسن توکلی ، امیرهوشنك توکلی ، علیرضا توکلی ، مهندس پرویز مهندسی ، جمشید علائی ، حبیب فتوت ، اکبر سلیمی ، اکبر مهدوی

آ_۳۰۵۹

مصیبت وارده را بعموم بازماندگان آنمرحومه تسلیت میدهیم

بانهایت تاسف و تاثر فوت پدر عزیزمان آقای **علی‌اکبر کریمی یزدی** راباطلاع کلیه فامیل و دوستان میرسانند . مجلس ختم مردانه روز پنجشنبه (فردا) از ساعت ٤ تا ٦ بعدازظهر در مسجد سلیمانیه واقع در خیابان فرح‌آباد ژاله مقابل ساختمانهای بانك رهنی منعقد می‌باشد .

ولی‌اله کریمی - امیر کریمی

آ_۳۰۰۳

بفرزندان و سایر بازماندگان مصیبت‌وارده‌راتسلیت میدهیم

بانهایت تاسف فوت آقای **عبدالله علی‌آبادی** پدر خانم آقای افشاررئیس اداره کل معاملات سازمان غله کشوررا باستحضار دوستان و همکاران میرساند. مجلس ترحیم فقید مزبور از ساعت ۱۵ونیم لغایت ۱۷ونیم روز پنجشنبه ۴۷٫۲٫۵ در مسجد حاج‌حسن واقع در خیابان شاپور ارامنه منعقد خواهد بود .

کریم والا - مدیر کل سازمان غله کشور

آ_۳۰۱۵

بانهایت‌تاسف‌درگذشت‌شادروان **عبداله‌علی‌آبادی** کارمند بازنشسته وزارت دادگستری راباطلاع اقوام‌دوستان‌و آشنایان میرساند . مجلس ختم مردانه فقید سعید روز پنجشنبه ۴۷٫۲٫۵ ا زساعت ۳ونیم تا ۵ونیم بعدازظهردر مسجد حاج‌حسن واقع در خیابان شاپور کوی بوعلی ارامنه سابق و مجلس ترحیم زنانه در همان روزوساعت در منزل آنمرحوم خیابان بوذرجمهری مقابل‌درخوانگاه کوچه طباطبائی شماره ۱۸ منعقد خواهد بود .

دکتر عبدالحسین علی‌آبادی ، علی‌اکبرعلی‌آبادی پروفسورهادی علی‌آبادی ، دکتر سرتیپ فخرائی ، نعمت‌اله افشار ، ایرج فخیم ، علی‌اکبر جمشیدپور ، سرهنك الیکائی ، محمدعلی علی‌آبادی

آ_۳۰۱۵

بعموم افراد خانواده‌های عزادار مصیبت وارده‌را تسلیت میدهیم

جمعیت خیریه بینیس

ضمن عرض تسلیت بدینوسیله فوت آقای **صمد خوش‌زبان** رادر قریه بینیس که‌یکی‌ازاعضاء برجسته این جمعیت بوده باطلاع دوستان و آشنایان میرساند مجلس ترحیم آن مرحوم روز جمعه ۴۷٫۲٫۶ ازساعت ٤ الی ٦ بعدازظهر در خانه خیریه‌برگزار میشود برای شادی روح آن شادروان مجلس مارا مزین فرمائید

آ_۳۰۰۷ **جمعیت خیریه بینیس**

انالله‌وانااليه‌راجعون

باکمال تاسف‌خبرفوت شادروان آقای **صمدخوش‌زبان** رادر قریه بینیس باطلاع دوستان و آشنایان میرساند. مجلس ترحیم آن مرحوم‌از ساعت ٤ الی ٦ بعدازظهر روز جمعه ۴۷٫۲٫۶ در خانه خیریه واقع در خیابان شاه‌آباد کوچه سیدهاشم کاشی ۷۳ برگزار میگردد.

اصغر راهبی ، حسین خوش‌زبان ، رامیزراهبی، بهرام ، حاجی‌ابوذر رفیعی ، حاجی مسیب درخشانی، برادران ارکانی ، برادران دهخدا ، قلی‌علیه ، حنیفه بیاضی ، عباس حبیلی ، اسماعیل اسماعیل‌زاده

آ_۳۰۰۵

بعموم افراد خانواده‌های عزادار مصیبت‌وارده‌راتسلیت میدهیم

باکمال تاسف درگذشت بانو **کشور افشار** مادر آقایان افشار رادر شهرستان سراب باطلاع میرساند مجلس ترحیم آنمرحومه ساعت ٤ الی ٦ بعدازظهرروز پنجشنبه ۴۷٫۲٫۵ در مسجد حاجی شعبانعلی مشهور بمسجد سرابی‌ها واقع در خیابان خرمشهر سه‌راه اکبرآباد منعقد خواهد بود .

آ_۲۹۹۳ **سناتور احمدبهادری**

بانهایت تاسف درگذشت **بانو کشور** مادرآقایان افشار رادر شهرستان سراب باطلاع اقوام وآشنایان میرساند . مجلس ترحیم آن مرحومه از ساعت ٤ الی ٦ بعدازظهر پنجشنبه پنجم اردیبهشت ماه ٤۷ در مسجد حاجی‌شعبانعلی مشهور به مسجد سرابی‌ها واقع در خیابان خرمشهر سه‌راه اکبرآباد منعقد می‌باشد .

الاحقر سیدجلال‌الدین بیوك زنجانی ، الاحقر حاج سیدبیوك شربیانی ، عباس‌زاده ، حجازی ، دلالی ، وحدتی ،نوربخش ، محمود بانك ، مرتضی رنجبر ، بهرامی ، عبداللهی،حاج‌عباس‌امن‌زاده ، حاج‌غلامحسین هاتفی ، حاج‌اسداله علیزاده ، بهارسعادت، یحیی‌سعیدی افتخای ، اشرف خجسته اقبال ، سرابی ، ناظم‌زاده ، حاجی‌فرهادی ، احمد فرهادی ، اسکندر فرهادی ، غلامعلی افشار ، غلامرضا افشار ، عنایت افشار ،منصور افشار ، غلامحسین افشار

آ_۲۹۹۳

بعموم بازماندگان آنمرحومه مصیبت وارده‌راتسلیت میدهیم

باکمال تاسف‌درگذشت بانو **محترم چیذری** همسر آقای مصطفی‌هادی‌پور مادر آقایان عباس - محمد - علیرضا و محمود چیذری راباطلاع خویشان و دوستان میرساند . مجلس ختم آنمرحومه روز پنجشنبه پنجم اردیبهشت ٤۷ از ساعت ۳ونیم تا ٦ بعدازظهر درمسجد چیذر واقع در چیذرشمیران منعقد و مجلس زنانه‌در همان روز و همان ساعت در منزل‌حاج غلامعلی‌پرداختی واقع در چیذر جنب تکیه منعقد است انتظار داردبا تشریف‌فرمائی خود روح آنمرحومه را شاد فرمائید.

خانواده‌های : چیذری ، پرداختی ، رازی ، انصاری، رحیمیان ، سامانی ، خلیلی ، پرزیوند

آ_٤۹۰٦

بعموم بازماندگان و فرزندان آنمرحوم مصیبت‌وارده را تسلیت میدهیم

خانواده‌های : فرهومند ، شیبانی ، سیدی،صدر، آل‌هاشمی ، زنجانی مغازهٔ ، فریور ، مجلسی ، سروش عندلیبیان ، وفائی ، پرندیان ، نوری ، فرخی

بانهایت تاسف فوت مرحوم اقای **حاج‌احمدفرهومند** (کریم‌اف) بزرك خاندان راباطلاع میرسانند . مجلس یادبود آن فقیدسعید روز شنبه هفتم اردیبهشت‌ازساعت ٤ تا ٦ونیم بعدازظهر در مسجد ارك و ختم زنانه روز پنجشنبه ۵ اردیبهشت از ساعت ٤ بعدازظهر در منزل فرهومند واقع در عباس‌آباد - خیابان انجمن‌ایران و آمریکا شماره ۱۲۹ منعقد است .

آ_٤۹۸۸

بعموم بازماندگان آنمرحوم مصیبت وارده راتسلیت میدهیم

باکمال اندوه وتاثرفوت مرحوم **حاجی‌یوسف‌امین** پدر بزرگوارمان راباطلاع دوستان و آشنایان‌میرساند. مجلس ختم آنمرحوم روز جمعه ۴۷٫۲٫۶ در کنیسای حیم‌واقع در خیابان قوام‌السلطنه کوچه سیمی ازساعت ده‌الی ۱۲ صبح برگزار میشود

صیون‌امین ، ناصر امین ، شاهپور امین ،خانواده های صفائی ، نعمانیم ، امین ، باروخ ، بهروز، اعتبار

آ_۲۸٦۹

بعموم بازماندگان آنمرحوم مصیبت وارده راتسلیت میدهیم

یادبود

باستحضار کلیه دوستان و بستگان‌عزیزمیرساند که مراسم یادبود سالروز درگذشت مرحوم **مرتضی طباطبائی‌دیبا** روز پنجشنبه پنجم اردیبهشت‌ماه از ساعت ۳ تا ۵ بعدازظهر در امامزاده عبدالله مقبره‌فتوحی‌برگزار خواهد شد .

آ_۲۹٦۵

همای‌طباطبائی‌دیبا

خانواده‌های : معتضدی ، دینبلی ، سهیلی، پلاسید، حسینی‌مجلل ، دفتریان، خردبخش ، مرتاضی ، بهزادی افضلی ، علی‌آبادی ، تنکابنی ، مینائی، گلکار، آرمین شهیقی

باطلاع میرسانند که مراسم یادبود هفتمین شب فقدان شادروان مهندس **ناصرعلی معتضدی** (دینبلی) از ساعت ٤ تا ٦ بعدازظهر پنجشنبه ۴۷٫۲٫۵ در مزار آنمرحوم در مقبره فیروزآبادی (شهرری) برگزار خواهد شد .

آ_۳۰۲۹

امروز مصادف با سی‌امین روز درگذشت‌شادروان **روح‌انگیز مهرانی** می‌باشد بنابوصیت آنمرحومه هزینه های مربوطه بمصارف امور خیریه خواهدرسید .

آ_۳۰۲۷ **خسرومهرانی**

بمناسبت سالروز درگذشت جانگداز بانو دکتر **فرشته‌رحمانی** روز پنجشنبه پنجم اردیبهشت‌ماه ۱۳٤۷ مجلس تذکری از ساعت چهار تاهفت بعدازظهر در خیابان جمشیدآباد شمالی خیابان صالحی شماره ۱۹ منعقد است حضور سروان و دوستان و آشنایان‌موجب تسلی خاطر بازماندگان خواهد بود .

دکتر ابوالفضل رحمانی

آ_٤۳۷٦

بمناسبت تصادف روز پنجشنبه پنجم اردیبهشت ماه جاری باچهلمین روز درگذشت برادر ناکام‌و عزیز ازدست‌رفته **حاج‌اسدالله صدری** مراسمی در امامزاده عبدالله بین ساعت ۳ونیم تا ۵ونیم بعدازظهر برقرار است .

از دوستان - آشنایان و فامیل تقاضامند است‌با حضور خود روح آن فقید راشاد فرمایند .

آ_۳۰۳۵ **حسن سیف‌صدری**

الباقیات‌الصالحات‌خیرعندربك ثواباواحسن‌املا

حسینیه ارشاد

ضمن ابراز تاسف ازدرگذشت مرحوم مغفورآقای **احمدسودآور** وعرض تسلیت به‌بازماندگان آن فقید سعید به‌پاس خدمات ارزنده‌ای که در زمان حیات در راه تکمیل بنای حسینیه مبذول داشته و به‌خدمتگزاری حضرت حسین‌بن‌علی‌علیه‌السلام مفتخر شده است‌مجلس تذکری از طرف موسسه حسینیه ارشاد در روز جمعه ششم اردیبهشت ماه که مصادف باشب چهلم وفات آن مرحوم می‌باشد در تالار حسینیه ساعت ۷ونیم‌بعداز ظهر منعقد خواهد بود از عموم برادران و خواهران‌دینی دعوت مینماید برای شادی روح آن نیکوکار ارزنده‌و تجلیل از مقام مردانی که درراه پیشرفت‌وسربلندی‌دین مقدس اسلام گام‌برمیدارند دراین مجلس باشکوه حسینی شرکت نموده واز بیانات خطیب شهیر جناب آقای فخرالدین حجازی استفاده فرمایند .

موسسه خیریه تعلیماتی و تحقیقات حسینیه ارشاد

۱_۲ آ_۲۷٦۷

مراسم یابود چهلمین روز درگذشت شادروان **احمدسودآور** روز شنبه هفتم‌اردیبهشت‌ماه ٤۷ ازساعت ٤ونیم تا ٦ بعدازظهر در آرامگاه خانوادگی واقع در مقبره ظهیرالدوله منعقد می‌باشد .

خانواده‌سودآور

۱_۲ آ_۲۹٤۷

مجلس یادبود در تکیه انصاری - اصفهان

بانهایت احترام باطلاع‌دوستان و اقوام میرساند بمناسبت یکمین سال‌درگذشت‌شادروان دکترعلی‌اصغر **انصاری** مجلس یادبودی از ساعت ۳ تا ٦ بعدازظهر روز جمعه ٦ اردیبهشت ماه ۱۳٤۷ در تکیه انصاری جنب بابارکن‌الدین برگزار میگردد باتشریف‌فرمائی خود روح آنمرحوم را شاد و بازماندگان را قرین امتنان فرمائید .

علی‌انصاری

آ_٤۹٤۸

بمناسبت تصادف روز جمعه ششم اردیبهشت‌ماه جاری باشب‌هفتم‌درگذشت‌بانوی محترمه **حاجیه‌زرین‌تاج امیرسلیمانی** افخم‌الدوله‌مجلس تذکری از ساعت ۳ تا ۵ بعدازظهر در مزار آن مرحومه صحن کهنه حضرت معصومه علیهاسلام منعقد می‌باشد .

خاندان امیرسلیمانی - خاندان کامرانی

۱_۲ آ_۳۰۸۱

تسلیت

سرکار علیه خانم طاهره تحریری

صمیمانه‌ترین احساسات تسلیت‌آمیز مرابمناسبت درگذشت پدر بزرگوارتان به‌پذیرید .

آ_۳۰۵۳ **حسین مهینی**

جناب آقای عیسی دژن

بااینکه درغم بزرك شما شریك و سهیم هستیم‌از صمیم قلب مصیبت وارده را بجنابعالی و خانواده‌وفامیل محترم تسلیت عرض می‌کنیم .

میانه - ستوان‌یکم محمود افشاری‌پور و بانو

آ_٤۷٤۸

سرکار سرگرد هدایت ریاست محترم‌شهربانی‌بروجرد

مصیبت وارده را تسلیت عرض مینمایم

بروجرد - سرگرد حسن‌جنانی

آ_٤۷٤٤

سرکار سرگرد هدایت ریاست محترم‌شهربانی‌بروجرد

مصیبت وارده را تسلیت عرض مینمائیم

بروجرد - زندان ، رضوانی ، جهانگیری،عسگری گردان ، محسنی‌نیا ، هوشنك گودرزی ، حسینی ، برزوئی ، علی‌رحیمی

آ_٤۷٤٦

فرماندهی معظم تیمسار سرتیپ محمود درگاهی

مصیبت وارده را از طرف خود و افسران‌ودرجه‌داران به‌آن تیمسار و فامیل محترم تسلیت عرض مینماید.

مراغه - سرهنك‌ابدال‌خانی

آ_٤۷٥٤

تیمسار سرتیپ محمود درگاهی

باکمال تاسف وتاثر من از طرف خود و کلیه افسران و درجه‌داران وسربازان لشگر مصیبت وارده‌را تسلیت عرض نموده سلامتی و بقاء عمر بازماندگان‌را از درگاه خداوند لایزال مسئلت مینماید .

مراغه - سرلشگر ایل‌غمی

آ_٤۷۵۲

تیمسار سرتیپ محمود درگاهی

مصیبت وارده را از طرف افسران و درجه‌داران تسلیت عرض بقای عمر آن‌تیمسار و خانواده محترم از درگاه خداوند مسئلت مینمایم .

مراغه - سرگرداوسمی

آ_٤۷۵۰

جناب آقای دکتر جزیره‌ای معاونت محترم وزارت منابع طبیعی

مصیبت وارده را ازصمیم قلب تسلیت‌عرض‌نموده سلامتی و بقاء سرکار و کلیه متعلقات آنجناب را آرزومندیم .

مهندس عضدی ، مهندس ندافی ، مهندس‌قوامی پورخصالی ، عنایت‌اله راد ، حیدری‌پور

آ_۲۹۸۱

جناب آقای دکتر محمدحسین جزیره‌ای

مصیبت وارده را صمیمانه تسلیت عرض می‌نماید

سرهنك فرهت و بانو

آ_۵۰۰٤

درگذشت شادروان مرحوم علی‌اکبر جزیرهٔ بزرك خاندان جزیرهٔ که برای دوستان و خویشان وآشنایان آنمرحوم ضایعه بزرك واسفناکی است باکمال تالم‌و تاسف به‌خاندان آنمرحوم مخصوصا جناب آقای دکتر محمدحسین جزیرهٔ تسلیت عرض نموده صبرجزیل و بقاء وعافیت آقای دکتر جزیرهٔ وبستگانرا از درگاه خداوند متعال مسئلت داریم

محمدحسین شکرچیان‌وبانو

آ_۳۰۱۷

بانهایت تاسف‌وتاثر درگذشت مرحوم‌مهندس‌ناصر علی معتضدی استاد ارجمند و عالیقدر انستیتوتکنولوژی تهران و معاون دانشکده پلی‌تکنیك‌رابکلیه‌بازماندگان ودوستانشان تسلیت عرض میکنیم .

دانشجویان انستیتو تکنولوژی‌تهران

آ_۲۹۸۹

همکار ارجمند سرکار خانم پروین‌محمدعلی‌خان‌عراقی

باقلبی آکنده از اندوه فوت پدرتان را تسلیت میگویم

آ_۳۰۰۹

بدری استیفائی

جناب آقای دکتر خسرو سهراب

مصیبت وارده رابه‌جنابعالی وفامیل محترم‌تسلیت میگویم .

آ_٤۸۳۰ **دکتر گرباسچی**

جناب آقای میرفصیحی

فوت مادر گرامی همه را اندوهگین نمود بعموم فامیل آنجناب صمیمانه تسلیت میگویم بقاء عمر بازماندگان رااز خداوند خواهانیم .

رئیس اتحادیه صنف دباغ وپوستی - عباس اردوخانی

آ_۲۹۹۵

اعضای انجمن خانه و مدرسه باکمال تاسف‌وتاثر مصیبت وارده را بخانواده دیلمقانیان بخصوص‌به‌جناب آقای ابراهیم دیلمقانیان ریاست‌دبیرستان‌دکترضازاده شفق تسلیت عرض مینماید .

سرهنك عبدالحسین اربابی

آ_۳۰۵۵

کارکنان شرکت سهامی بهره‌برداری و صنایع چوب گیلان

مصیبت وارده را بخانواده جزیره‌ای بخصوص جناب آقای دکتر جزیره‌ای تسلیت عرض مینمایند.

آ_۳۰٤۷

همکار ارجمند آقای سیاوش کریمی قوانلو

صمیمانه‌ترین تسلیت‌های مارا بمناسبت‌درگذشت پدر بزرگوارتان بپذیرید

دبیرستان فارابی کرج : صراف ، کشاورز ، دشیری اسلامبولچی ، عباس رحیمی ، اعتمادی ، ناصرکشاورز، شرف‌کندی ، طیرانی ، چلاجور ، مینائی ، زرگر ، یزدانفر ، کامکار ، مظفریان ، قادری ، عطارزاده ، صرافتی ، رهبرزارع

آ_٤۹۰۲

مصیبت وارده را بخانواده محترم جزیره‌ای تسلیت میگوئیم

آ_۳۰۳۹

هدایت‌اله ابطحی و بانو

همکار عزیز سرکار خانم بهجت فرهومند

کارکنان ودبیران دبیرستان صدری فوت عموی گرامتان را تسلیت گفته بقای عمر شمارا از خداوند بزرك خواستارند .

رئیس دبیرستان صدری - رضی

آ_۳۰٤۹

سرکار سرهنك ستاد کاشف

بااندوه فراوان مصیبت وارده را تسلیت‌میگوئیم

سرهنك ۲ طهماسبی ، سرگرد بصاری ، سرگرد واثقی ، سرگرد ناظمی ، سرگرد امین‌داری

آ_۳۰٤۵

سرکار سرهنك ۲ ستاد نجاتی

بااندوه فراوان مصیبت وارده را تسلیت میگوئیم

سرهنك ۲ طهماسبی ، سرگرد بصاری ، سرگرد الماسی ، سرگرد واثقی ، سرگرد حیدریان ، سرگرد ناظمی ، سرگرد امین‌داری،سرگردعبادی،سرگردفرضی

آ_۳۰٤۳

کارکنان دانشکده دامپزشکی مصیبت وارده‌رابه آقای دکتر مسعود سهراب دانشیار محترم دانشکده تسلیت میگویند .

از طرف رئیس دانشکده دامپزشکی -دکتردرویش

آ_۳۰٦۱

باکمال تاسف از درگذشت جانگداز استاد ارجمند آقای مهندس معتضدی مصیبت وارده را به‌بازماندگان آن مرحوم تسلیت گفته خودرا در غم ایشان شریك میدانند .

از طرف فارغ‌التحصیلان دانشکده صنعتی‌درشرکت ملی ذوب‌آهن ، دکتر مهندس‌اندواری،مهندس‌صمدیان مهندس درویش ، مهندس تاجی ، مهندس ایزدی، مهندس تهرانی ، مهندس شایگان ، مهندس عظیمی، مهندس بشارتی ، مهندس شیشه‌جی ، مهندس‌بهروش، مهندس صبری ، مهندس نشاه ، مهندس احمدزاده، مهندس شامورائی ، مهندس فروهر ، مهندس عابدی، مهندس نجفی

آ_٤۹۵۰

سپاسگزاری

از آقایان حجج اسلام و سروران گرام و جناب آقای چائیچی ریاست اداره کل اصلاحات ارضی‌وتعاون روستائی شهرستان گرگان و دشت و همکاران گرامی که از کردکوی و توابع - گرگان - بندرگز و اراك - در مجالس ختم‌مادر بزرگوارم شرکت فرموده و یا بوسیله تلگراف و نامه اظهارهمدردی‌فرموده‌اندصمیمانه تشکر و سپاسگزاری نموده واز خداوند متعال برای همگی سعادت و سلامتی خواستارم .

کردکوی - عباس گیوی

آ_٤۸٦۸

جناب آقای دکتر جزیره‌ای معاون محترم وزارت منابع طبیعی

باکمال تاسف مصیبت وارده‌رابه‌آنجناب تسلیت عرض مینمائیم

مهندس عابدی ، مهندس بیك‌لیك ، یوسف‌لطفی مهندس فروردین ، مهندس جهان‌افروز ، عزت‌اله‌نیری عنایت‌اله‌وزیری ، میلانی ، انصار ، علی‌نخشب ، محمد لسانی ، محمدی ، اکبر انصاری ، نیك‌صفت ، شکراله سلکی ، شاهمیری ، خرمی ، ویشکائی ، هوشنك‌خلج کیومرث پروانه ، آقای جعفرقلی ثقفی ، اخوان

آ_۳۰۷۳

دوست عزیز جناب آقای بهمن مقصودلو

درگذشت پدر بزرگوارت باعث تاسف وتالم‌است مارا نیز دراین مصیبت شریك بدان

دانشجویان سال سوم پزشکی دانشگاه‌ملی‌ایران

آ_۳۰۷۵

خانواده‌های محترم اعتمادی - سخن‌سنج

بانهایت تاثر درگذشت شادروان آقای منصور اعتمادی رااز صمیم قلب تسلیت عرض نموده سعادت‌و سلامت آن خاندان گرامی‌رااز خداوند متعال‌خواستاریم

گرگان - حجت‌الله‌باقری‌وبانو

آ_۳۰۲۰

همکار گرامی سرکار خانم فرهومند

درگذشت پدر بزرگوار شمارا تسلیت گفته‌سلامت شما و فامیل محترمتان را آرزومندیم

از طرف کارکنان و معلمان دبستان و دبیرستان دخترانه کورش لیناملکمیان

آ_۳۰۸۹

خانواده محترم جزیره‌ای

بانهایت تاثر و تاسف مصیبت وارده راتسلیت عرض نموده بقای بازماندگان محترم رااز درگاه‌خداوند متعال مسئلت مینمائیم .

محمدکاظم فیاض‌فر وبانو

آ_۳۰۷۱

بانهایت تاسف وتاثر مصیبت وارده را بخاندان رهنما بویژه جناب آقای دکتر رهنما تسلیت عرض مینمائیم .

آ_٤۹۸٤

انجمن پزشکان گرگان

خانواده‌های محترم رهنما

باکمال تاسف وتاثر درگذشت شادروان آقای حسینعلی رهنما رابعموم بازماندگان محترم تسلیت عرض نموده و خودرا در غم‌واندوه شما شریك میدانم

گرگان - حاج علی‌اصغر لطیفی

آ_٤۹۸٦

استادان و مهندسین موسسه مهندسی برق‌دانشکده صنعتی (پلی‌تکنیك‌تهران) فوت جانگداز همکارارجمند وعزیز خود آقای مهندس ناصرعلی معتضدی را به بازماندگان بخصوص بمادر و همسر و فرزندان آن مرحوم از صمیم قلب تسلیت گفته ودر این مصیبت بزرك سهیم می‌باشند .

دکتر مهندس پیروزان ، مهندس انصاری ، مهندس سینا ، دکتر ثقةالاسلامی ، مهندس سعیدی ، مهندس زارع ، مهندس تاج‌بخش ، دکتر مهندس میرعمادی، دکتر مهندس لیاقتی،دکترمهندس نیلی ، دکترمهندس اندواری ، مهندس معاونی ، دکتر بهنیا ، دکتراصفهانی مهندس ذواشتیاق ، مهندس زاهدی ، مهندس مبرا، احمد فرزان ، مهندس کیائی ، مهندس‌مطلبی ،مهندس ادیبی ، مهندس خطیبی، مهندس محمودیان ، مهندس نجف‌زاده ، مهندس رزاز ، سیدمصطفی‌امینی

آ_۳۰۸۳

سرکار سرگردفرخ جعفری

مصیبت وارده را بشما و خانواده محترمتان تسلیت میگویم

آ_۳۰۹۷

مرتضی شادانلو وبانو

سرکار سرگرد فرخ‌جعفری

بانهایت تاسف مصیبت وارده را از طرف خودو همکارانم بشما و خانواده محترمتان تسلیت‌میگویم

سرهنك ستاد برنجیان

آ_۳۰۹۳

درگذشت شادروان مرحوم علی‌اکبر جزیرهٔ بزرك خاندان جزیرهٔ که برای دوستان‌و خویشان و آشنایان آنمرحوم ضایعه بزرك واسفناکی است باکمال تالم‌و تاسف‌به‌خاندان آنمرحوم مخصوصا جناب آقای دکتر محمدحسین جزیرهٔ تسلیت عرض نموده صبرجزیل و بقاء وعافیت آقای دکتر جزیرهٔ وبستگانرا از درگاه خداوند متعال مسئلت داریم .

رضا شکرچیان‌وبرادران

آ_۳۰۱۷

سنا از شخصیت جهانی شاهنشاه تجلیل کرد

* در جلسه امروز سنا گفته شد : هیچ رهبری درحال حاضر باندازه شاهنشاه به صلح خدمت نکرده و بجاست که دنیا شاهنشاه آریامهر را مرد صلح بداند
* لایحه قرارداد رفع تبعیض نژادی تقدیم مجلس شد

ساعت ده بامداد امروز جلسه علنی سنا بریاست آقای مهندس شریف امامی تشکیل گردید .

* **بنیانگذار حقوق بشر**

سناتور دکتر شفق اولین ناطق قبل از دستورامروز درباره تشکیل کنفرانس حقوق بشر در تهران و مسافرت های روسای دول بکشورما صحبت کرد و گفت : خوشوقتیم که چندیست پایتخت ما مرکز تشکیل کنفرانس های بین‌المللی شده است .

ناطق اضافه کرد: اخیرا شورای وزیران پیمان منطقه‌ای و همچنین کنفرانس جهانی آثار باستانی وهنر ایران در تهران تشکیل گردید.

دکتر شفق ضمن اشاره بکنفرانس حقوق بشر گفت: این حقیقت تاریخی است که کورش بزرك اولین بنیانگذار حقوق بشر بود .

بیانات خردمندانه شاهنشاه آریامهر در زمینه مبانی صلح بین ملل در جهان حسن اثر بخشیده است . بخصوص فرمایش شاهنشاه در این‌باره که دموکراسی سیاسی تنها حقوق بشر را تامین نخواهد کرد ، بلکه بایدتوام با دموکراسی اقتصادی واجتماعی باشد . این نکته بسیار دقیق بود ومورد توجه محافل بین‌المللی قرار گرفت .

دکتر شفق ضمن اشاره به سفر اعلیحضرت حسن دوم پادشاه مغرب گفت : اسلام دین یك ملت نیست، اسلام دین تمام جهان است . در تمام قرآن یکدفعه «یاایهالعرب» گفته نشده است بلکه در تمام‌جا «یاایهاالناس» آمده است .

یکی دیگر از میهمانان گرامی اعلیحضرت شاهنشاه ما که هم‌اکنون در کشور ما اقامت دارند ،مارشال تیتو میباشند که نسبت بکشورماو شاهنشاه ما خلوص‌نیت دارند .این آمدو رفت ها نتایج نیکوئی ببار خواهد آورد و از نظر تامین‌صلح جهانی موثر خواهد افتاد .

* **کنگره باستانشناسان**

سناتور مهندس پارسانیز درباره پنجمین کنگره‌جهانی باستانشناسی و هنر ایران صحبت کرد وازجمله گفت: این کنگره جهانی وتاریخی درنوع خودازنظر شناسائی ومعرفی ایران در دنیا بی‌نظیر بود .

ناطق گفت : موضوعی که از هرجهت در جلسات کنگره جلب نظر می نمود ، احاطه کاملی بود که دانشمندان خارجی وایرانی در رشته های تخصصی خود درمورد ایران باستان داشتند .

سناتور مهندس پارسا سپس گزارشی از فعالیت این کنگره‌به استحضار سناتور ها رسانید .

بعد سناتور اشرف احمدی‌درباره برنامه‌چهارم‌عمرانی‌و اهمیت‌اقتصادی اجتماعی و سیاسی آن صحبت کرد که بطور جداگانه متن نطق وی چاپ شده است .

* **سایه عدالت**

ناطق بعدی سناتور فیلیکس‌آقایان بود که وی نیز دراهمیت کنفرانس حقوق بشر صحبت کرد و گفت :من بعنوان یك مسیحی ضمن عرض‌خیر مقدم ، به‌اعضای این کنفرانس‌یك توصیه را لازم میدانم و آن‌اینستکه اعضای کنفرانس بدقت وضع ایران رامطالعه بکنند وسعی بکنند که‌درك بنمایند که چگونه بیش از ۲۵۰۰ سال ملل مختلف،اقلیت‌های مذهبی، نژادهای مختلف توانسته‌اندزیرسایه عدالت پرچم شاهنشاهی‌ایران‌زندگی کرده و نتیجه این مطالعات را بعنوان ارمغان تمدن ایران باخود بکشورشان ببرند وآنرا تبلیغ کنند. مخصوصا اصول تکمیلی‌شاهنشاه آریامهر را سعی بکنند بموقع اجرا بگذارند . چون فقط ازاین راه‌است که میتوان موجبات رفاه کشور های جهان را تامین کرد . هرکشوری این اصول را بپذیرد ، درحقیقت‌در خوشبختی و سعادت را بروی ملت خویش باز خواهد کرد . (صحیح است ـ احسنت)

* **مرد صلح**

سناتور پروفسور جمشید اعلم‌اظهار

بقیه در صفحه هفدهم

چهارشنبه

* بیست‌وچهارم‌آوریل ۱۹۶۸
* بیست وپنجم محرم ۱۳۸۸
* شماره ۱۲۵۶۷

سرفیابی بحضور شاهنشاه

بعد از ظهر امروز شاهنشاه آریامهر روسای هیئتهای‌نمایندگی کشور های شرکت کننده در کنفرانس حقوق بشر را در کاخ نیاوران بحضور پذیرفتند .

بازدید علیاحضرت‌شهبانو

صبح دیروز مرکز شبانه روزی پسرانه شماره ۵ جمعیت خیریه فرح‌پهلوی مورد بازدید علیاحضرت شهبانو قرار گرفت . علیاحضرت ضمن بازدید از قسمت های مختلف از جمله کلاس‌های‌درس ،موسیقی پیشاهنگی وسلف سرویس شبانه روزی ، برای بهبودوضع‌این مرکز دستور هائی صادر فرمودند .

بازدید رئیس ستاد نیروی هوائی انگلیس

بامداد امروز تیمسار ارتشبدسرجان گراندی رئیس ستاد نیروی هوائی سلطنتی انگلیس و همراهان از تاسیسات ومرکز آموزش‌های‌نیروی هوائی شاهنشاهی درتهران دیدن نمودند .

ورود معاون وزارت بازرگانی چکسلواکی

آقای «میشوفسکی» معاون‌وزارت بازرگانی چکوسلواکی صبح امروز در راس هیاتی وارد تهران شد. این هیئت درزمینه خرید نفت و توسعه روابط بازرگانی‌بامقامات نفتی و اقتصادی ایران مذاکراتی انجام خواهد داد .

اول اظهار نامه بعد انحلال !

وزارت دارائی به کلیه موسسات وشرکت ها و اشخاص حقوقی‌اعلام نمود که‌طبق‌قانون جدید مالیات‌ها، در مواقع انحلال ، آخرین مدیریا مدیران یا هر شخص حقوقی دیگر مشترکا موظفندقبل از تاریخ‌تشکیل مجمع عمومی یا سایر ارکان صلاحیتدار ، که‌برای اتخاذ تصمیم نسبت به انحلال دعوت شده‌اند اظهارنامه دارائی وبدهی شخصیت حقوقی در حال انحلال را تنظیم و بحوزه مالیاتی مربوطه تسلیم‌نمایند. برای انجام این منظور فرم ۲۶ اظهارنامه مالیاتی دراختیار حوزه های مالیاتی گذارده شدتادر موقع مراجعه به متقاضیان تسلیم گردد.

امتحانات سال ششم ابتدائی متفرقه

امتحانات سال ششم ابتدائی‌متفرقه ساعت ۲بعدازظهر فردا با شرکت ۷۵۰۰ داوطلب آغاز خواهد شد. دنباله امتحانات ششم ابتدائی پنجشنبه آینده صورت میگیرد.

تغییر شماره تلفن

شماره جدید تلفن دکتر الهیان متخصص و جراح بیماریهای چشم ۳۳۲۱۴۱ میباشد . آ ـ ۴۹۹۰

از امشب

براساس قراردادیکه امروز امضاء شد

شوروی دومین قطعه لوله گاز را میسازد

* **ساختمان لوله مخصوص انتقال گاز بشوروی ۲۸ ماه طول میکشد**

ساعت ده‌ونیم صبح امروز قرار داد ساختمان و نظارت قطعه‌دوم‌شاه لوله‌گاز درشرکت ملی نفت ایران امضاء شد .

این قرارداد را آقای مهندس سعیدی نقوی عضو علی‌البدل هیئت مدیره و سرپرست طرحهای اجرائی شرکت ملی نفت ایران ،از جانب ایران و آقای «ولکف » رئیس و مدیرموسسه«نفت‌خیم‌بروم‌اکسپرت» شوروی از جانب آن کشور امضاء کردند .

بموجب این قرارداد نظارت و ساختمان و آزمایش ۴۹۵ کیلومتر خط لوله‌گاز بقطر ۴۰ اینچ از «کوه‌نمك» تا آستارا و۱۱۲ کیلومتر خط لوله فرعی بقطر ۳۰ اینچ از کوه‌نمك ساوه تاتهران و همچنین نظارت‌واحداث وسایل‌دستگاه‌اندازه گیری گازدرآستارا و آزمایش‌های لازم آنرا شرکت«نفت‌خیم‌پروم ـ اکسپرت» بعهده خواهد گرفت .

مدت اجرای این قرارداد برای ساختمان ۴۹۵ کیلومتر لوله اصلی جهت رساندن گاز شوروی ۲۸ ماه وبرای‌احداث۱۱۲ کیلومترلوله‌فرعی بمنظور رساندن گاز بتهران ۲۰ماه است .

وزیر اسبق فرهنك ترکیه بایران آمد

نیمه‌شب دیشب آقای بدرالدین تونجل وزیر اسبق‌فرهنك ترکیه و رئیس چهاردهمین کنفرانس عمومی یونسکو بدعوت وزارت آموزش و پرورش با هواپیما وارد تهران شد و درفرودگاه مورد استقبال آقای دکتر هدایتی وزیر آموزش و پرورش و چندتن‌ازمعاونان‌وزارتخانه و مقامات فرهنگی قرار گرفت . وی ۱۰ روز در ایران اقامت‌خواهد داشت و طی آن از آثار تاریخی‌و باستانی در اصفهان و شیرازبازدید مینماید .

اطفال خود را از کودکی به پس انداز عادت دهید.

صندوق پس انداز بانك ملی ایران

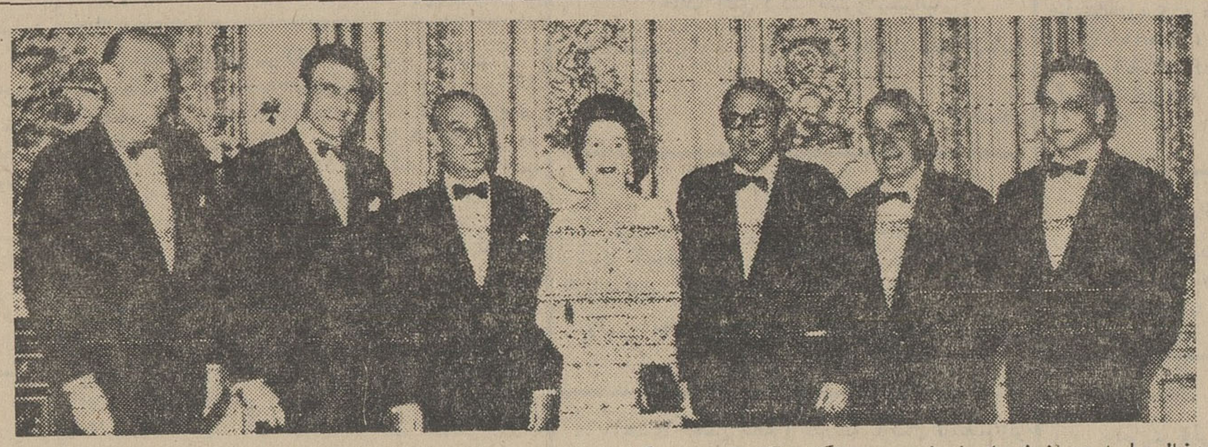

بدنبال جلسه دیروز شورای‌وزیران سنتو ملکه انگلستان در کاخ «ویندسور» ضیافتی بافتخار وزیران ونمایندگان سنتو تشکیل داد. در این عکس از چپ براست کاترن باخ معاون وزارت خارجه امریکا، زاهدی وزیر خارجه ایران ، منمن جی‌اوغلو دبیر کل سنتو چاگلا ـ یانگیل وزیرخارجه ترکیه،استوارت‌وزیر خارجه انگلیس و دهلوی کمیسر عالی پاکستان در لندن در کنار ملکه انگلستان در ضیافت دیشب دیده میشوند.
عکس رادیوئی اطلاعات

سئوالات امتحان نهائی ششم‌متوسطه ومتفرقه

امسال نیمه تستی‌خواهدبود

امسال سئوالات امتحانات نهائی دانش آموزان سال ششم متوسطه و متفرقه نیمه تستی خواهد بود .

سئوالات شرکت کنندگان در امتحانات نهائی متعدد ومتنوع و مربوط به مطالب کتاب‌های درسی آنان طرح میشود .

درطرح سئوالات امتحانات‌امسال معلمین بیشتری شرکت دارند و سئوال هر درس بوسیله یك طراح طرح میشود .

امروز اطلاع یافتیم که وزارت آموزش وپرورش طراحان‌سئوالات امتحانی سال ششم متوسطه راتغییر داد و طراحان جدیدی را مامورتهیه سئوالات امتحانات ششم متوسطه‌و متفرقه نمود .

یك مقام مطلع در این‌باره به خبرنگار ماگفت:امسال طرح‌سئوال بوسیله معلمین آموزشگاه های دولتی انجام میگیردتا جای‌هیچگونه اعتراض برای دانش آموزان و داوطلبان متفرقه‌پیش‌نیاید.درگذشته چون در طرح سئوالات معلمین مدارس ملی نیز شرکت داشتند، سوء تفاهماتی برای دانش آموزان مدارس دولتی و داوطلبان متفرقه پیش می‌آمد

من نمیتوانم صدراعظم را بکشم !

فوییورك ـ۲۴ آوریل ـخبرگزاری فرانسه ـ پلیس آلمان دیشب مرد ۲۹ ساله‌ای بنام« ارتور ویلهلم ـ «بولینگر»را که‌قصدداشت کزینگر صدراعظم آلمان‌غربی‌را بقتل‌برساند بازداشت کرد.

بنابه‌گزارش پلیس آلمان دیشب «کزینگر» صدراعظم آلمان در بازگشت‌از «بادورتمبرك» دریکی‌از رستورانهای شاهراه «کارلسروهه» در ناحیه «فرییورك» توقف می کند.

در این هنگام مرد ناشناسی‌نیز وارد رستوران شده و در پشت‌یکی از میزهای نزدیك میز صدراعظم آلمان و همراهانش می‌نشیند.

پس از ۲۰ دقیقه ناشناس در حالیکه کیف دستی خودرا بیکی‌از همراهان کزینگر میداده‌باومیگوید «از من کاری ساخته نیست من نمی‌توانستم اورا بکشم .»

وقتی که کیف دستی «ارتور ـ ویلهلم» راباز می کنند یك هفت‌تیر پر از داخل آن بدست می‌آید که برای تیراندازی آماده بوده .

در این هنگام کارآگاهان‌مامور حفظ جان صدراعظم آلمان«ارتور» را دستگیر ساخته و باداره پلیس جنائی تحویل میدهند.

ارتور دربازجوئی‌علنا اقرارمی کند که قصد قتل صدراعظم آلمان‌را داشته است . ولی در آخرین‌لحظه نتوانسته باینکار دست بزند وناچار خود را تسلیم مامورین کرده است.

پروفسور هانس بوبك باستان شناس‌اطریشی‌درانجمن حفظ وحمایت‌ازمنابع‌طبیعی گفت:

قسمت‌وسیعی ازفلات‌ایران خشك بوده

آقای پروفسور هانس بوبك باستان شناس‌واستاد دانشگاه‌وین‌سخنرانی مبسوطی پیرامون جنگلهای ایران در محل انجمن حفظ وحمایت‌منابع طبیعی ایراد نمود .

در این سخنرانی که درساعت چهارو نیم بعدازظهر انجام گرفت دبیرکل انجمن حفظ و حمایت از منابع طبیعی و عده کثیری‌ازاعضای انجمن وکارشناسان داخلی‌وخارجی شرکت داشتند .

آقای پروفسور هانس‌بوبك ضمن سخنرانی جامع خود درباره‌شرایط اقلیمی و جنگلهای ایران درماقبل تاریخ بیانات مشروحی ایراد نمود و سپس با ارائه چند «اسلاید» و دلائل علمی دیگر یادآور شد که قسمت وسیعی از فلات ایران‌خشك بوده و طی سالیان متمادی گذشته بتدریج معتدل و مرطوب گردیده است .

سازمان ایرانی مجامع بین‌المللی

یکدستگاه انبار هم کف که‌مساحت آن حدود ۱۵۰۰تا ۲۰۰۰ متر مربع بوده و تاشعاع ده کیلو متر شمال‌و یا مغرب شهر تهران واقع باشد اجاره مینماید .

از دارندگان انبار مشخصات بالا خواهشمند است ساعت ده صبح روز پنجشنبه ۵ اردیبهشت ماه ۱۳۴۷ برای مذاکره حضوری باداره‌امور اداری سازمان واقع در خیابان بهار نبش شاهرضا شماره ۱۰ مراجعه نمایند .

قائم مقام دبیرکل سازمان ایرانی مجامع بین‌المللی
مهندس تقی امامی

آ ـ ۴۳۰۸ ۱ـ۳

کنفرانس هفتگی مرکز پزشکی فیروزگر

پنجشنبه ۵ر۲ر۴۷ ساعت ۱۱ صبح سالن کنفرانس
موضوع : میوپلاستی وپروستزوبراه انداختن فوری
بحث : آقای پرفسور وایس‌استاد دانشگاه ورشو
الف ۷۹۲ آ ـ ۴۶۶۸

آگهی نرخ محصول کارخانه کنسرومشهد

سازمان مرکزی شرکت ها وابسته به وزارت اقتصاد انواع فرآورده‌های کمپوت و مرباو آب گوجه فرنگی محصول کارخانه کنسرو مشهد را که باجدیدترین و مجهزترین ماشین آلات و با رعایت کامل اصول بهداشت تهیه‌شده با تخفیف های مشروحه زیر در اختیار مصرف کنندگان عزیز درتهران و شهرستان هامیگذارد

۱ـبرای خریدهای از یکهزار ریال تاپنجهزار ریال ۵٪تخفیف
۲ـبرای خریدهای از پنجهزار ریال تا ده هزارریال۷٪ تخفیف
۳ـ برای‌خرید های ازده هزار ریال تاپنجاه‌هزار ریال۹٪ تخفیف
۴ـبرای‌خرید های از پنجاه هزار ریال به بالا ۱۲٪ تخفیف

در صورتیکه مقدارخرید متقاضیان شهرستانها در هر وهله کمتر از ده هزار ریال نباشد هزینه حمل بعهده سازمان‌خواهد بود .

از کلیه هتل ها ، رستورانها،سوپرمارکتها،خواربارفروشها و مصرف کنندگان تهران و شهرستانها تقاضا میشود برای کسب اطلاعات بیشتر باداره فروش سازمان مرکزی شرکت ها واقع در خیابان ارك کاخ گمرکات طبقه چهارم مراجعه یامکاتبه فرمایند .

الف ۱۵ سازمان مرکزی شرکت ها

آگهی استخدام

شرکت سهامی فایزر ایران یکنفر سکرتر درجه‌یك که تسلط کامل بزبان انگلیسی و ماشین‌نویسی فارسی ولاتین داشته باشدباحقوق کافی استخدام میکند.داوطلبان‌میتوانند همه روزه بین ساعت ۱ الی ۳ بعد ازظهر باستثناءایام‌تعطیل رسمی به قسمت‌اموراداری این‌شرکت واقع درکیلومتر ۱۵ جاده شمالی کرج مراجعه نمایند .

آ ـ ۴۸۱۲

تاج‌ورزش

هرهفته روزهای پنجشنبه منتشرمیشود

فردا صبح اولین‌شماره‌تاج ورزش‌بامطالب‌آموزنده‌وسودمند

آ ـ ۴۹۵۸

فروش سرقفلی

تعداد ۳۰ باب مغازه واقع در بهترین نقطه خیابان شاه (سه‌راه شاه) واگذار میشود طالبین بشرکت کوشش فر بزرگترین موسسه بورس سرقفلی تهران اسلامبول بازار کمپانی تلفن ۳۳۱۹۰۴ مراجعه فرمائید

آ ـ ۴۴۰۴

WANTED

Several young men with some college education (not necessarily with degree) for full time job. Knowledge of English is requared. Education in foreign country is not essential, but preferred. Write your qualifications to: **SHABRANB COMPANY,** 367 Takhte-Jamshid Ave.

کنفرانس جراحی

باینوسیله باطلاع عموم پزشکان و دانشجویان پزشکی میرساند که آقای پروفسور وایس WEISS استاد نوتوانی دانشگاه ورشو روز یکشنبه ۸ اردیبهشت ماه ۱۳۴۷ ساعت ده ونیم صبح در باره نوتوانی در بیمارستان های عمومی و شکستگی ستون فقرات‌همراه باپاراپلژی در تالار بزرك بیمارستان سینا سخنرانی مینمایند.

۱ـ۲ آ ـ ۲۹۲۵

اطلاعیه کاخ جوانان

بمنظور رفاه بیشتر محصلین دختر شهرستانی که قصدشرکت در کنکور دانشگاه های تهران را دارند شبانه روزی کاخ جوانان از اول اردیبهشت ماه یکصد نفر محصل دختر میپذیرد .

آدرس : خیابان پهلوی مقابل خیابان آریامهر شبانه‌روزی کاخ جوانان تلفن ۶۴۵۷۴۸

۱ـ۲ آ ـ ۴۶۳۲

آگهی برای تسلیم‌اظهارنامه مالیاتی

صاحبان مشاغل مذکور در مواد ۵۹ و۶۳و۶۹ قانون مالیاتهای مستقیم‌مصوب۲۸ر۱۲ر۴۵بشرح‌زیر.

الف ـ مکلفین ماده ۵۹

۱ـ دارندگان کارت بازرگانی و کلیه وارد کنندگان و صادرکنندگان
۲ـ دلالان و حق‌العمل کاران که محل کسب ثابت دارند (باستثنای دلالان معاملات ملکی)
۳ـ صاحبان دفاتر فنی و مهندس مشاور
۴ـ صاحبان موسسات حمل‌ونقل‌موتوری‌زمینی‌دریائی و هوائی اعم از مسافری یاباربری
۵ـ صاحبان سینما . موسسات تلویزیون . تماشاخانه . موسسات فیلم‌برداری و دوبلاژ فیلم
۶ـ صاحبان بیمارستان.زایشگاه .آسایشگاه. تیمارستان . آزمایشگاه . درمانگاه (کلنیك یا پلی‌کلنیك) موسسات فیزیوتراپی
۷ـ دارندگان مشاغل پزشکی
۸ـ بهره‌برداران موسسات تعلیم و تربیت
۹ـ وکلای دادگستری و صاحبان دفاتر اسناد رسمی وازدواج و طلاق
۱۰ ـ صاحبان موسسات حسابرسی و مشاوره مالی
۱۱ـ صاحبان مجله وروزنامه و موسسات‌نشر کتاب و موسسات چاپ
۱۲ـ صاحبان موسسات تبلیغاتی

مکلفند که طبق ماده ۶۰ قانون اظهارنامه مالیاتی مربوط بدرآمد سال ۱۳۴۶ خودرا با ترازنامه و حساب‌سودوزیان متکی بدفاتر قانونی منتهی تاآخر تیرماه ۱۳۴۷ بحوزه مالیاتی محل شغل ارسال و مالیات متعلق راطبق ماده ۱۳۴قانون پرداخت نمایند .

ب ـ سایر صاحبان مشاغل بخش ششم‌قانون که مشمول ماده ۵۹ نبوده و طبق مواد ۶۳ و ۶۹ مکلف بداشتن دفترقانونی نیستند ودرآمد مستمریا غیرمستمر عملکرد سال ۱۳۴۶ انهاز ۶۰ هزارریال در سال تجاوز کند مکلفند اظهارنامه‌مالیاتی‌مربوط بدرآمد سال ۱۳۴۶ خودرا تاآخر تیرماه ۱۳۴۷به حوزه مالیاتی محل شغل خودارسال و مالیات‌متعلق‌را بنرخ مذکور در ماده ۱۳۴ بپردازند .

لذا بدینوسیله باطلاع کلیه مودیان فوق‌الذکر میرساند که فرمهای شماره ۲۳ و ۲۴ که مربوط به‌فعالیتهای موضوع مواد قانون مذکور در بالا می‌باشد چاپ شده و در حوزه‌های مالیاتی موجود است .

انتظار دارد که مودیان محترم فرمهای‌مذکور راباتوجه بمقررات و دستورالعملی که در ظهرآنها چاپ شده است در مهلت مقرر قانونی تنظیم‌وضمن پرداخت مالیات متعلق بحوزه‌های مالیاتی ارسال دارند تا بااجرای تکلیف قانونی و اجتماعی خود مشمول جریمه وزیان دیر کرد مقرر نشوند .

الف ۷۰۴

وزارت دارائی

آ ـ ۴۶۶۴ ۱ـ۲

برای اطلاع مصرف‌کنندگان محترم

موادپولی‌اتیلین «Polyethelyne»

انواع مواد پولی اتیلین

(فیلمی ـ بادی ـ تزریقی)
محصول کارخانجات آی ـ سی ـ آی انگلستان
موجوداست
نماینده انحصاری درایران :
شرکت سهامی ایران وغرب ـ خیابان شاهرضا ۱۱۶
ساختمان ایران غرب ـ تلفن ۶۶۱۴۵ـ۹

آ ـ ۴۲۵۸

خوانندگان محترم چنانچه از ابراهیم محقق صاحب عکس اطلاع دارید خواهشمندم جهت رفع‌نگرانی به‌آدرس کرمانشاه میدان۲۸ مرداد دکترعلی محقق و یا تلفن ۴۹۱۶ کرمانشاه‌ویا تلفن ۶۰۰۳۸ تهران اطلاع دهید.

آ ـ ۴۷۲۴