پنجشنبه یازدهم اسفندماه ۱۳۳۹ — شماره ۱۰۴۴۸ — تکشماره ۳ ریال

اطلاعات

میهمانان عالیقدر، خوش آمدید

WELCOME

۳۲ صفحه

این شماره بمناسبت ورود میهمانان عالیقدر ، علیاحضرت ملکه انگلستان و همسر ارجمندشان بکشور ما در ۳۲ صفحه منتشر گردید . مطالب مربوطبخانواده‌سلطنتی‌انگلستان در صفحات ۱۱ و ۱۲ و ۲۳ بچاپ رسیده است .

تبریك به هر دو ملت

سرمقاله درصفحه دوم چاپ شده است

در مراسم جشن فارغ‌التحصیلی دانشگاه فرماندهی‌وستاد

شاهنشاه‌خطاب‌بافسران بیانات مهمی ایراد کردند

● درعین اینکه زمامداران‌شما هم خودرا مصروف صلح میکنند شما باید آماده باشید که هر وقت احتیاج شد در مقابل هر دشمنی ایستادگی کنید

● ارتشهای امروزی دنیا هر روز فنی‌تر میشود و ارتش ما ازلحاظ‌فرهنگی‌پیشرفت محسوسی کرده‌است

● من فکر نمیکنم بر خلاف ممالك دیگر مصلحت آن باشد که هرچه داریم‌فقط در راه ارتش خود صرف کنیم وقسمت‌های‌اقتصادی را ازنظر دور داریم

● ارتش سالم و قوی فقط موقعی امکان داردکه‌برنامه اقتصاد و سالم و قوی در مملکت وجود داشته‌باشد

● مملکت ما بدون یار و یاور نیست و ممالکی هستند که بوسیله امضای قرارداد موظف و متعهد به کمك به این مملکت هستند

عصردیروز مراسم جشن فارغ - التحصیلی دوره یکم کوتاه دانشگاه فرماندهی وستاد در حضور شاهنشاه درمحل دانشگاه فرماندهی وستاد بر گزار شد .

در این مراسم والاحضرت‌شاهپور غلامرضا پهلوی-آقای مهندس‌شریف امامی نخست‌وزیر - چند تن‌ازاعضای کابینه -رئیس ستاد بزرك ارتشتاران وافسران عالیرتبه ارتش وگروهی از شخصیت‌های مختلف مملکتی حضور داشتند .

ساعت چهارو سی دقیقه بعد ازظهر شاهنشاه بمحوطه دانشگاه فرماندهی وستاد قدم نهادندگارد ،مراسم‌احترام

بقیه در صفحه ۳۱

علیاحضرت الیزابت دوم ملکه انگلستان

والاحضرت پرنس فیلیپ دوك‌آوادینبورو

ملکه‌انگلستان بتهران آمد

شاهنشاه وملکه درفرودگاه بمیهمانان عالیقدر ایران خوش آمدگفتند

■ جزئیات تشریفات ورود علیاحضرت الیزابت دوم

■ در میهمانی شام امشب از طرف شاهنشاه و ملکه الیزابت نطقهائی ایراد خواهد شد

■ اعضاء خاندان سلطنتی ایران امشب بملکه‌الیزابت معرفی میشوند

■ صبح فردا ملکه انگلستان از آموزشگاه پرستاری اشرف، خانه نمونه کودك، مدرسه انگلیسی‌ها وبعداز ظهر از عملیات ورزشی‌در میدان امجدیه و جواهرات سلطنتی در بانکملی ایران بازدید میکنند

درجلسه امروز مجلس شورایملی

به‌پرونده نماینده اول تهران اعتراض گردید

چهارپرونده دراثر اعتراض بکمیسیون تحقیق ارجاع شد

اکثر اعتبارنامه‌ها درجلسه امروزتصویب شد

ساعت نه وسه ربع بامداد امروز جلسه‌علنی مجلس‌شورایملی‌بریاست آقای اخوی رئیس سنی مجلس تشکیل شد ، در این جلسه ابتدا مراسم تحلیف نمایندگان جدید بعمل آمد و سپس رسیدگی به اعتبارنامه ها آغاز شد .

مراسم تحلیف

پس از رسمیت دومین جلسه ، صورتمجلس پیش بتصویب رسید وآنگاه آقای رئیس سنی مجلس اسامی نمایندگانی را که جدیدا بمجلس آمده‌اند یك بیك قرائت

بقیه در صفحه بیست‌ونهم

دنباله خاطرات شاهنشاه :

ماموریت برای‌وطنم

روابط شرکت نفت باخوانین بختیاری و شیخ خزعل

■ در سال ۱۹۰۹ شرکت‌نفت بختیاری تاسیس گردید باین منظور که به خوانین بختیاری از منابع نفت که در ناحیه آنها استخراج میشد حقی پرداخت گردد

■ شرکت نفت طبق «اصل تفرقه بینداز و حکومت کن» که‌رویه‌دیرین‌انگلیسیها بود خوانین محلی را در مقابل دولت ایران تقویت میکرد

■ دولت انگلیس بموجب قراردادی شیخ خزعل را در خرمشهر بعنوان یك حکمران مستقل شناخت

بقیه در صفحه‌سی و یکم

درمذاکرات سپهبد بختیار وکندی رئیس‌جمهوری‌امریکا پیام تبریکی‌برای‌شاهنشاه‌فرستاد

سپهبد بختیار اظهارداشت که راجع‌بمسائل‌کلی بارئیس جمهوری ایالات متحده مذاکره کرده و این مذاکرات غیر رسمی بوده‌است

بعد از ظهر دیروز تیمسار سپهبد بختیار در کاخ سفید واشنگتن از جان کندی رئیس جمهوری ایالات متحده امریکا دیدن کرد .

طبق گزارش خبرگزاریها ، در مذاکرات «بختیار - کندی» کاردار سفارت ایران و معاون مسئول امور خاورمیانه دروزارت خارجه‌امریکا حاضر بوده‌اند .

ملاقات بختیار و کندی

واشنگتن-دهم اسفندآسوشیتدپرس

بقیه در صفحه بیست‌ونهم

رئیس جمهوری امریکا اعلام کرد:

میخواهیم باشوروی در صلح وصفا زندگی کنیم

پرزیدنت کندی گفت: بحل‌اختلافات امریکاوشوروی امیدفراوانی دارم وتصور میکنم در ماههای آینده قدمهای‌مؤثری درراه حل‌اختلافات‌کنونی باشوروی و تخفیف تشنجات بین‌المللی برداشته شود

■ کندی‌گفت:امریکاوشوروی در مورد لائوس بمرحله توافق رسیده‌اندوامیدوارم شوروی سرانجام‌قانع‌شود که تنها راه حل مسئله کنگو از طریق سازمان ملل متحد است

درصفحه ٤

ملکه انگلستان و همسرشان‌بعد از ظهر امروز در میان استقبال‌گرم و پرشوری وارد تهران شدند .

شاهنشاه و علیا حضرت فرح پهلوی ملکه ایران به میهمانان عالیقدر خود در فرودگاه‌مهر آباد خوش آمد گفتند .

هواپیمای اختصاصی حامل علیا حضرت ملکه الیزابت در حالیکه پرچم دربار سلطنتی‌انگلستان‌برفراز آن در اهتزاز بود نزدیك ساعت سه بعد از ظهر در آسمان فرودگاه مهرآباد ظاهر شد ، یکدسته از جت های نیروی هوائی شاهنشاهی هواپیمای‌سلطنتی‌انگلیس‌رااسکورت میکرد .

بقیه در صفحه بیست‌ونهم

بزرگترین مسابقه کشتی بین‌برجسته‌ترین قهرمانان جهان

قهرمانان کشتی ایران برای رفتن بمسکو باهم دست وپنجه نرم میکنند

دراین مسابقه قهرمانان محبوب تختی، حبیبی، سیف پور، خجسته پور، نوری، زندی، سروری، مهدیزاده، تاجیك، خادم، صنعتکاران، توکل، بهادری، باباولادی، سرداری، کیانی، وصدها قهرمان ارزنده دیگرکه درسال جاری مقامهای شامخی کسب کرده‌اند باهم مبارزه میکنند

سالن ورزشی محمد رضاشاه پهلوی محل مبارزه این پهلوانان نامی میباشد

ساعت ٤ بعدازظهر روزهای ١٤-١٥-١٦ اسفندماه

محل فروش بلیط کیشه‌های مقابل سالن

فدراسیون کشتی کشور

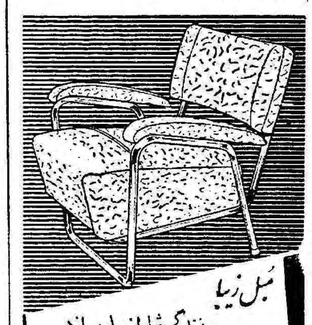

اطلاعیه بنگاه برق تهران

«برای اینکه برق شما قطع نگردد»

از مشترکین محترم بنگاه برق تهران خواهشمند است بهای نیروی برق مصرفی تشخیص شده را حد اکثر تابیستم اسفندماه ۳۹ پرداخت نمایند.

بنگاه برق تهران

۱-۲ آ-٤۱٤۷۷

مردم شرافتمند نطنز وجوشقان

علی اخوان

رانماینده حقیقی ومحلی خودمیدانند

آگهی فروش بلیت

بمنظور رفاه حال و آسایش مسافرین د رایام سوگواری و تعطیلات نوروز علاوه بر قطار های مسافری فعلی قطار های فوق العاده دیگری هم پیش بینی شده .

مسافرین محترم می‌توانند برای پیش خرید بلیط درجات مختلف پانزده روز قبل از عزیمت به باجه های‌بلیط فروشی ایستگاه تهران که همه روزه ازساعت ۷ صبح الی سه بعد از ظهر مفتوح وآماده میباشد مراجعه نمایند .

آ-٤٥٩۰۲ راه آهن دولتی ایران

کوشم دوباره میشنود

شرح درصفحه نهم آ-٤۱٤۵۱

بازرگانان موفق
ازچیزهای فلزی استفاده میکنند

دعوت فوق‌العاده صنف فخار

از عموم اعضای اتحادیه صنف فخار دعوت مینماید که در ساعت دو بعد از ظهر روز شنبه در جلسه فوق العاده در محل اتحادیه‌حضوریابند.

آ-٤٥٩٦٨ عباس گورنك

چیت کهری قاستونی پرده چلوار رومیزی
جهان چیت
عدل فروشی سرای دلگشا

تبریک به هر دو ملت

ورود علیاحضرت الیزابت دوم ملکه انگلستان وهمسر عالیقدرایشان را به پایتخت کشور شاهنشاهی تبریک میگوئیم .

همانطورکه در شماره دیروز نوشتیم روابط دوستانه میان دو کشور ایران وانگلیس در هیچ زمان باین روشنی وصراحت واستقرار براصول ومبنای احترام متقابل نبوده است .

ملت ایران خواستار یك چنین مناسبات شرافتمندانه باعموم کشورهای جهان میباشد وبسیار خرسند است که ملل دیگر عالم نیز باین سجیه اخلاقی وروح میهن پرستی ایرانیان بخوبی وقوف حاصل نموده ودرطریق ایجاد حسن مناسبات خود براین اصل کوشش دارند .

امروز پایتخت ایران یك پارچه شور وشعف بود ، دهها هزار نفر جمعیت از زن ومرد وپیر وجوان سراسر خط سیر علیا حضرت ملکه انگلیس قرار گرفتند واحساسات محبت آمیزخود را نثار مقدم نماینده ملت ورئیس مملکتی که مهد دموکراسی وآزادی جهان خوانده میشود می نمودند .

چهره‌های خندان مردم .ابراز خوشوقتی عمومی نشانه آن بودکه موکب امپراطوری انگلستان با مسرت حسن استقبال میشود وملت ایران میخواهد از مهمان عالیقدر شاهنشاه و ملکه خود باگرمی وبشاشت پذیرائی نماید .

ملت ایران بشهادت تاریخ پر افتخار خود همیشه مایل وشایق بوده‌است با ملل جهان بر مبنای احترام متقابل ، دوستی صادقانه داشته باشد .در صلح وصفا وآرامش زیست کند ،حقوق وحدود همه ملل را مراعات نماید ، وبالاخره باافتخار وسر بلندی با دنیای متمدن و مترقی مراوده داشته باشد تادر سایهٔ چنین مناسبات وحشرونشر و ارتباط صمیمانه بتواند سطح زندگی خود را بالابرد وبه ترمیم ورفع نقائص اداری وتشکیلاتی مملکت بپردازد واز هر حیث مرفه وسعادتمند بسربرد ، خوشبختانه روابط موجود میان دوملت ایران وانگلستان در این مرحله از پیشرفت داخل شده واین آرزوی ملت ایران را تحقق می بخشد وبی شك این دوملت موفق خواهند شد در راه توسعه امور اقتصادی وفرهنگی قدمهای مؤثری بردارندواز کمك‌های یکدیگر برخوردار شوند .

مااین موفقیت وپیشرفت بزرگی که‌درروابط دوستانه میان دوکشور براصول حقوق بین الملل ورعایت احترام متقابل بوجود آمدوبااطمینانی که به تحکیم وتوسعه آن داریم به هر دوملت تبریك گفته‌و بهترین احساسات محبت آمیز خود را بمناسبت ورود علیاحضرت ملکه الیزابت بملت انگلیس تقدیم میداریم .

برای خرید لوازم آزمایشگاه
شیمی - فیزیك وطبیعی به شرکت شهلا خیابان ناصرخسرو
تلفن های : ۵۸..۵ و ۵۲۸۸۵ مراجعه فرمائید

طبق معمول سنواتی مجلس سوگواری حضرت مولی‌الموالی علی علیه السلام‌درحسینیه مرحوم عضدالملك(نایب‌السلطنه) طاب ثراه واقع در خیابان بهشت (جنوبی پارك شهر) از روز شنبه شانزدهم الی‌بیست و دویم ماه‌رمضان المبارك ازساعت هشت تا یازده بعد از ظهر منعقد است .

مهندس علیرضا امیرسلیمانی

با یکدنیا تاثرو تاسف فوت ناگهانی مرحومه **بانوفرنگیس چوداری‌خامنه** را باطلاع تمام فامیل و همشهری های مقیم مرکز می رساندمجلس‌ختم آنمرحومه‌درروز جمعه ۱۲ر۱۲ر۳۹ در مسجد صاحب‌الزمان واقع در انتهای خیابان شاهپور از ساعت ۲ و نیم‌الی ۵بعد از ظهر و مجلس ترحیم زنانه در همان روز در منزل علی اکبر صادقیه واقع در خیابان سید عبدالله کوچه قوامی کاشی ۴۹ منعقد است .

برادران دیلمقانی ـ برادران چوداری ـ مهندس‌وایقانی شعبانی ـ فتوحی ـ برادران معماریان ـ علی اکبرصادقیه قاسم پور ـ دکتر خامنه ـ برادران حسن پور ـ برادران‌آشی برادران ابراهیمی ـ برادران جعفریان

بعموم بازماندگان آنمرحومه مصیبت وارده را تسلیت‌میدهیم

با نهایت تاسف و تاثر فوت برادرمان **صمد فرح لقای خامنه** را باطلاع دوستان و آشنایان می رساند .

مجلس ختم آنمرحوم روز جمعه ۱۲ اسفند ماه از ساعت ۱۴ در مسجد صاحب‌الزمان واقع در انتهای خیابان شاهپور منعقدوختم‌زنانه در منزل شخصی واقع‌در خیابان‌قصرالدشت کوچه شفائی منعقد است .

برادران فرح لقای خامنه ـ غلام فرامرزی خامنه ـ همتی مظفری خامنه ـ یعقوب فریدونی خامنه‌ـ علی فرامرزی‌خامنه علی بهبودی

بعموم بازماندگان آنمرحوم مصیبت وارده را تسلیت میدهیم

(سپاسگذاری)

از عموم سروران گرام و تیمساران معظم بالاخص (تیمسارسپهبد حجازی فرماندهی نیروی زمینی) و همقطاران و دوستان عزیز که در مراسم تشییع و تدفین و ترحیم و هفته (شادروان ابوالحسن وثیق) قدم رنجه فرموده و تسلی بخش خاطر آزرده ما گردیده ویاکتبا و تلگرافا با همدردیهای خالصانه ما را مرهون عنایات بی شائبه خود فرموده اند صمیمانه سپاس داریم و اگر بعلت تالمات روحی درشرفیابی حضوری‌و عرض تشکر تاخیری رخ دهد امیدواریم ما را بالطاف عمیم خود معذور دارند .

سرهنگ باباقادری ـ محمد دستانپور ـ سرهنگ ستاد هوشنگ‌صفائی

بدین وسیله مراتب تشکرات بی پایان خودرا حضور کلیه علمای اعلام و ذوات عظامی که با کمال محبت و بزرگواری در مصیبت مولمه فوت مرحوم **آقای نوری زاده** چه بوسیله حضور در مراسم (تشییع) و (مجالس) ختم و هفته و چه با ارسال نامه و تلگراف ویاد آوری در جراید موجب تسلی خاطر افسرده بازماندگان آنمرحوم شده اند تقدیم داشته اگر بسبب تالمات روحی در عرض تشکر حضوری تاخیری رخ دهد امید عفو دارند . **دکتر توران ـ مهندس نوری زاده ـ شمس الدین نوری زاده**

تشکر و اعتذار

از کلیه خویشاوندان و دوستان و همشهریهای محترمی که در مصیبت جانگداز درگذشت مرحوم مغفور سرهنگ حسین مخزنی با شرکت در مراسم تشییع و ختم و هفته بطرق مختلفه ابراز همدردی و عنایت فرموده اند بی نهایت متشکریم چنانچه در اثر تالمات روحی‌توفیق شرفیابی و عرض سپاسگذاری حضوری حاصل نگردید امیدعفوداریم.

لیلان مخزنی ـ محبوبه مخزنی ـ اکرم ایرانشهر ـ محمد علی مخزنی ـ مهندس ایرانشهر آ ـ ۴۱۵۱۷

عرض تشکر و معذرت

ازسروران گرامی دوستان و همکاران عزیز که در مراسم تشییع و همچنین درسوم و هفته شادروان بانو والنطین خوبیار زوجه اینجانب که حضورا یا وسیله تلگراف نامه و روزنامه اظهار لطف و همدردی فرموده‌اند تشکر نموده و امیدوارم چنانچه قصوری مشاهده و یا در اثر تالمات‌روحی قادر به تشکر حضوری نبوده ام معذورم فرمایند .

موشی‌خوبیار آ ـ ۴۱۵۳۹

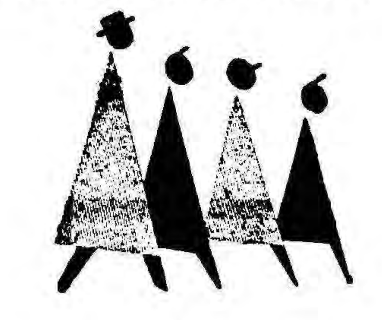

فردا
جمعه
جنرال مد
تاساعت یك بعدازظهر باز است
کوچه برلن

مؤسسه کشاورزی گل

بهترین و ارزانترین تخم چمن مخملی را در اختیار شما میگذارد سبزه میدان تلفن ۵۵۰۷۳ ۱ ـ ۲۰ آ ـ ۴۵۲۱۸

بیمارستان نجمیه

افتتاح زایشگاه مدرن خود را باطلاع عموم میرساند و تحت نظر متخصصین خود زایمانهای طبیعی و غیر طبیعی را بقیمت مناسب انجام میدهد . ۱ ـ ۲ آ ـ ۴۱۵۶۵

طرح مقدماتی
جامعه شناسی ایران
تالیف
دکتر جمشید بهنام دکتر شاپور راسخ
دانشیاران دانشگاه تهران
منتشر شد
شرکت سهامی نشر اندیشه خیابان شاه آبادشماره ۹۹

با نهایت تاسف فوت آقای**علی نسبی** کارمند اداره قوانین مجلس سنا را باطلاع عموم میرساند .

مجلس ختم آنمرحوم روز شنبه سیزدهم اسفند ماه ۱۳۳۹ از ساعت ۳تا ۵ بعداز ظهردرمسجد مجد منعقد خواهد بود .

رئیس مجلس سنا

با نهایت تاسف فوت شادروان**علی نسبی** کارمند محترم مجلس سنا را باطلاع دوستان و اقوام می رساند مجلس ختم آن مرحوم روزشنبه ۱۳ اسفند از ساعت ۳تا ۵ بعد از ظهر در مسجد مجد منعقد خواهد بود .

سرهنك عزت‌الله مهاجر ـ سرهنك اسدالله مهاجر ـ سرهنك۲ نصرالله مهاجر ـ حاج‌حسن حسین زاده ـ محمد زندی نژاد ـ حاج علی اکبر جلیلی ـ حاج عباس امیر فیروز کوهی ـ مصطفی نسبی ـ امیرنسبی ـ محمود نسبی ـ احمد زندی نژاد ـ اسدالله جلیلی ـ جواد جلیلی ـ غلامعلی عبدالرحیمی ـ حسین عبدالرحیمی ـ محمود بشاش.

بعموم‌بازماندگان آنمرحوم مصیبت وارده را تسلیت میدهیم

خانواده‌های**شریف ـ ضرغامی ـ همایونفر ـ اخوان ـ نوائیان ـ جهانشاد ـ عظیمی ـ فدوی ـ باختر**

با کمال تاسف باطلاع دوستان و آشنایان میرساند بعلت فوت **بدر منیر شریف** مجلس ترحیم مردانه آن مرحومه در روز شنبه سیزدهم اسفند ماه از ساعت ۳تا ۵ بعد ازظهر در مسجد فخرالدوله دروازه شمیران و مجلس ختم زنانه در همانروز و همان ساعت‌درخیابان‌ایرانشهر چهارراه اول کاشی ۸۸ منعقد خواهد بود.

بعموم بازماندگان آنمرحومه مصیبت وارده را تسلیت‌میدهیم

بدینوسیله درگذشت **بانو ربابه خوش زبان** را باطلاع دوستان و آشنایان میرساند مجلس ختم مردانه انمرحومه در خانه جمعیت خیریه بنیس واقع در کوچه سید هاشم روز جمعه دوازدهم اسفند ماه از ساعت هفت بعد از ظهر الی نه منعقد می باشد .

حاجی ابوذر رفیعی ـ حاجی مصیب درخشانی ـ سرتیپ علی جاویدان ـ اصغر راهبی ـ حسین خوش زبان ـ مهدی علیه ـ حاجی اصغر بذرکار آ ـ ۴۱۵۸۵

بعموم بازماندگان آنمرحومه مصیبت وارده را تسلیت‌میدهیم

با کمال تاسف درگذشت **حاج محمد تقی ثامنی** راباطلاع فامیل محترم و دوستان ایشان می‌رساند مجلس ختم مردانه روز شنبه ۱۳ اسفند از ساعت ۳ الی ۵ بعد از ظهر در مسجد امامزاده زید واقع دربازارمنعقدو مجلس‌ختم دیگری درخیابان خانی آباد مسجد قندی از ساعت ۷ونیم الی ۱۰ صبح برقرار است .

احمد ثامنی ـ حاج مصطفی امینیان ـ حاج ابوالقاسم امینیان ـ حاج حسن بالار ـ محمود لادن ـ احمد مقدم ـ عباس والار ـ محمد امینیان ـ بهرام فرجی ـ محمد صفتی ـ عباس خطیبی ـ محمود زکی خانی ـ سید عباس نقیب

بعموم‌بازماندگان آنمرحوم مصیبت وارده را تسلیت میدهیم

با نهایت تاسف درگذشت**حاجی محمد حسن ساعی‌پور** را باطلاع دوستان و آشنایان میرساند مجلس ختم آن مرحوم روز جمعه ۱۲ر۱۲ر۳۹ از ساعت ۷و نیم الی ۹ بعد از ظهردر مسجد سلمان خیابان شهباز ایستگاه غیاثی و ختم زنانه در همانروز و همان ساعت در منزل آنمرحوم منعقد است .

خانواده های ساعی پور ـ هامرز ـ شرافت‌پسند ـ رضائی

فیلیپس
PHILIPS
لامپ نورٌ علی نور!
نماینده انحصاری :
الکتریکی زهره
لازارنو ـ تلفن ۳۹۶۷۵
کانون آگهی زیبا

شعبه فروش خیابان سعدی روبروی بانك ایران ـ هلند تلفن ۳۰۳۷۵۲

نمایندگان شهرستانها :

۱ـتبریز ـتجارتخانه آقای رحیم‌زاده‌خوئی **۲ـمشهد** ـ آقای حسین جواد زاده **۳ـاهواز** ـبرادران بی‌ریا **۴ـقم** ـآقای برقعی **۵ـشیراز** ـآقای عباس نیك اختر **۶ـرشت** ـ آقای غلامحسین جوادی **۷ـهمدان** ـ آقای‌پرلوکی **۸ـبندرپهلوی**ـ آقای گیدانیان **۹ـگرگان**ـ آقای‌رحمت‌الله‌عارفی **۱۰ـ آمل**ـ آقای‌سیدعلی‌اصغر سعیدیان **۱۱ـشهرضا** ـ آقای‌سیدمحمد مدنی **۱۲ـنائین** ـ آقای حسین‌مصاحبی **۱۳ـخرم‌آباد** ـ آقای جواداصغری **۱۴ـتربت حیدریه** ـآقای عباس افکاری **۱۵ـ کازرون** ـ آقای‌محمدباقر صدیقی **۱۶ـ بابلسر** ـ آقای موسی خرازی **۱۷ـلاهیجان** ـ آقای‌حسن تجارتی **۱۸ـرودسر** ـ آقای هدایت زاده **۱۹ـمهاباد** ـ آقای مناف کریمی **۲۰ـشاهرود** ـ آقای صادقیان **۲۱ـنیشابور** ـآقای احمد کاویانی **۲۲ـساری** ـآقای ابوالقاسم معادی **۲۳ـداراب** ـ آقای حسن زمانی **۲۴ـفسا** ـ آقای سید جعفر توانگر **۲۵ـ بهشهر** ـ آقای نبوی **۲۶ـلنگرود** ـ آقای‌یوسف محسنی **۲۷ـبابل**ـ آقای‌محمدتابی **۲۸ـدزفول**ـ الکتریکی حقیقت **۲۹ـدرود** ـ آقای جواد بهلولی **۳۰ـبیرجند** ـ آقای محمدحسین نصیری

انالله و انااليه راجعون

با کمال تاسف فوت مرحومه مغفوره متعلقه آیت‌الله حاج‌آقا حسین مجتهد جمارانی را باطلاع عموم می‌رساند مجلس ترحیم آنمرحومه روز شنبه ۱۶ ماه رمضان‌المبارك ۱۳ اسفند ماه در مسجد سادات اخوی در خیابان ایران (عین‌الدوله) منعقد می‌باشد .

العبد محمدالموسوی‌البهبهانی ـ ظهیرالاسلام ـالاحقر محمد باقر آیت‌الله زاده مازندرانی ـ الاحقر بهاءالدین نوری الاحقر حاج مجتهد نیشابوری ـ عبدالحسین ابن‌الدین

کل نفس ذائقةالموت

فوت مرحومه مغفوره متعلقه آیت‌الله حاج آقا حسین مجتهد جمارانی و والده جناب آقای میر مسیح جمارانی را به اطلاع عموم و فامیل محترم میرساند مجلس ترحیم روز شنبه ۱۶ ماه رمضان المبارك از ساعت ۸الی ۱۰ بعد از ظهر در مسجد سادات اخوی در خیابان عین‌الدوله منعقد و مجلس ترحیم زنانه آنمرحومه در ساعت فوق در منزل شخصی‌واقع در خیابان ایران بازارچه سقاباشی نیز برقرار است .

الاحقر عبدالله‌بن مسیح تهرانی ـ الاحقر عبدالله‌آل‌آقا علی سعید تهرانی ـ الاحقر حسین مسجد جامعی ـ الاحقر الحاج مصطفی مسجد جامعی ـ الاحقرجعفرالحسینی‌جمارانی ـ الاحقر سید حسن ابن‌جماران ـ حاج سید جلال سادات جمارانی ـ سید محمد باقر جمارانی ـ دکتر هاشم جمارانی ـ دکتر علی جمارانی ـ الاحقر افتخارالواعظین

خانواده های **جمارانی ـ سعید تهرانی ـ مسجدجامعی حاج عباسعلی اسلامی ـ مولانا ـ قرل‌ایاغ ـ کاظم افـرحمتیان پدرام دادفرما ـ زمردیان ـ صدقی نژاد ـ شایان ـ مشفق تهرانی**

درگذشت مرحومه **صفیه جمارانی** متعلقه آیت‌الله‌حاج آقا حسین مجتهد جمارانی را باطلاع دوستان و آشنایان می رساند مجلس ترحیم مردانه روز شنبه ۱۶ ماه مبارك رمضان ۱۳ اسفند ماه جاری از ساعت۸الی ۱۰بعد از ظهر درمسجد سادات اخوی خیابان ایران (عین‌الدوله)و مجلس ترحیم زنانه در ساعت فوق در منزل شخصی‌واقع در خیابان ایران بازارچه سقاباشی برقرار می باشد .

بخانواده های محترمی که در این ضایعه عزادارند بویژه بازماندگان آنمرحومه مصیبت وارده را تسلیت میدهیم

با نهایت تاثر درگذشت مرحوم**حاج میرزا محمد محمودی** را باطلاع اقوام و دوستان و آشنایان میرساند مجلس ترحیم آنمرحوم از ساعت ۹ صبح الی یازده روز شنبه ۱۳ر۱۲ر۳۹ مطابق با شانزدهم ماه مبارك رمضان‌در مسجد مرحوم‌آیت‌الله حاج شیخ عبدالنبی نوری طاب ثراه در سرچشمه و ختم‌زنانه همانروز بعد از ظهر در منزل شخصی دروس جنب برزن منعقد خواهد بود .

خانواده های محمودی ـ بهواد ـ امامی ـ رضائی‌ـاخوان خرازی ـلاله ـشاکری ـ صمدانی ـفاضلی ـ حسن تاش

بعموم‌بازماندگان آنمرحوم مصیبت وارده را تسلیت میدهیم

فامیل محترم « غروی ـ معین زاد ـ عنایتی »

ضایعه اسفناك و جبران ناپذیر فوت حجت‌الاسلام آقای حاج شیخ صادق غروی‌را تسلیت در غم و اندوه آن فامیل معظم شریك و صبر و شکیبائی برای کلیه افراد فامیل از درگاه خداوند خواستارم .**خرمشهر ـ محمد حسین محوی**

بقیه آگهیهای ترحیم و تسلیت درصفحات ۴و۲۲و۲۹

چاپ سیزدهم
روش نوین در آموزش و پرورش
تالیف
دکتر عیسی صدیق

با تجدید نظر در ششصد و هشت صفحه انتشار یافت .
بهاء در تمام کشور جلدی یکصد و بیست ریال
مرکز کل فروش تهران خیابان ناصر خسرو شرکت سهامی‌طبع کتاب شهرستانها نزد نمایندگان شرکت .
۱ـ ۲ آ ـ ۴۵۸۴۴

دکتر یحیی شهردار ـ متخصص جهازهضم

از بیماران محترم متمنی است‌که بر ای‌مراجعه به‌مطب بیست وچهار ساعت قبل طرف صبح توسط تلفن ۳۷۰۳۵ وقت بگیرند

خیابان باغ سپهسالار شماره ۱۵۴ ۱ ـ ۱۲

خوش بیا الیزابت ۲ (۱۳۸۰)

بمناسبت ورود علیاحضرت ملکه الیزابت‌دوم ملکه‌انگلستان‌وهمراهان شاد باش های صمیمانه جوانان ـ اسلامی را به پیشگاه اعلیحضرت شاهنشاه محبوب‌و ملکه فرح‌پهلوی تقدیم و صلح و سلامت جهان‌بدوام روابط حسنه را از خداوند منان خواهانیم .

کوی مدنیت سر آسیاب مترجم نظام مدنی

آ ـ ۴۱۶۱۷

بهترین سرگرمی برای عید شما کتاب **کف شناسی سرهنگ‌امین‌زاده** است .
۱ ـ ۴ آ ـ ۴۱۴۸۷

درمان قطعی سوزاك تازه وکهنه و ضعف قوای تناسلی

دکتر جناب زاده‌دارای گواهینامه از دانشکده طب فرانسه عصر ها خیابان منوچهری مقابل کوچه زاندارك
۱ ـ ۲۰ آ ـ ۳۹۸۰۵

محصولات وسو ایران آل امان میباشد
وسو ویك زودپز
وسو اجاق خوراك پزی
وسو چرخ خیاطی
وسو بخاری نفتی
وسو اتوبرقی اتوماتیك
وسو آب میوه گیری
وسو سرخ کنی
وسو قابلمه آلومینیومی

حل مسئله الجزایر در کادر تشکیل اتحادیه مغرب

حسن‌دوم، بورقیبه‌وفرحات‌عباس کنفرانس کشورهای‌شمال‌افریقارا تشکیل‌دادند

بورقیبه و سلطان حسن دوم مایلندکه مسئله الجزایر برمحور تشکیل اتحادیه مغرب حل شود ولی اگر فرحات عباس مخالفت‌کند این نقشه باشکست روبرو میشود

تونس ـ اول مارس ـآسوشیتدپرس یونایتدپرس ـ «حبیب بورقیبه»رئیس جمهوری تونس امروز ضمن یك سخنرانی رادیوئی که از رادیو تونس پخش شد ، از رهبران دولت موقت الجزایر و کلیه کسانیکه در راه استقلال و آزادی الجزایر جهاد میکنند،درخواست کرد که ژنرال دوگل را در حل مسئله الجزایر و رفع موانعی که در این راه وجود دارد یاری کنند .

حبیب بورقیبه که برای نخستین بار با صراحت کامل از ژنرال‌دوگل طرفداری میکرد گفت که دوگل‌در حل مسئله الجزایر با واقع بینی و حسن نیت عمل میکند و اگررهبران ملی الجزایر در این راه باو کمك نکنند ، عناصر ارتجاعی فرانسه در مبارزه با دوگل موفق خواهند شد

بورقیبه اکنون در رباط بسرمی برد و سخنرانی وی که از رادیو تونس پخش شد قبلا در پاریس‌روی نوار ضبط شده و به‌تونس فرستاده شده بود .

اتحادیه مغرب

در رباط برای حل مسئله الجزایر و بررسی پیشنهاد تشکیل یك اتحادیه «مغرب» از سه کشورتونس و مراکش و الجزایر، یك«کنفرانس عالی» از سران سه کشور فوق‌الذکر تشکیل شده است .

مبتکر این کنفرانس بورقیبه رئیس جمهوری تونس استوسلطان حسن دوم پادشاه جدید مراکش‌هم از پیشنهاد بورقیبه‌برای حل‌اختلافات تونس و مراکش و تشکیل اتحادیه مغرب استقبال کرده است .

با پخش سخنرانی حبیب بورقیبه از رادیو تونس و طرفداری جدی وی از دوگل او درباره مسئله الجزایر کاملا روشن شده وظاهرا سلطان حسن دوم نیز که بیش از پدرش به همکاری با غرب و حل مسئله الجزایر با فرانسه علاقمند است با بورقیبه در حل مسئله الجزایرموافق است .

نقش عباس

اکنون فقط فرحات عباس رئیس دولت موقت الجزایر باقی مانده‌است که با اعلام موافقت خود با اصول پیشنهادی دوگل راه حل مسئله الجزایر را هموار سازد و اگر بر خلاف انتظار بورقیبه و سلطان‌حسن دوم عباس حاضر به پذیرفتن اصول پیشنهادی دوگل برای حل مسئله الجزایر نشود کنفرانس سران سه کشور افریقائی با شکست مواجه خواهد شد .

بورقیبه تاکنون از سفر بمراکش نخستین نتیجه مورد نظر خود را گرفته و به تیرگی مناسبات تونس و مراکش بر سر مسئله موریتانی پایان داده است .

جلسه کنفرانس عالی سران‌سه کشور شمال غربی افریقا ساعت هشت بعد از ظهر بوقت محلی (نیمه شب بوقت تهران) پس از صرف شام درکاخ‌تابستانی سلطان مراکش تشکیل شد. درسر میز شام غیر از سلطان حسن دوم ، حبیب بورقیبه و فرحات عباس ده نفر از شخصیت های سیاسی برجسته تونس‌ومراکش و الجزایر حضور داشتند و همه آنها در کنفرانس سری که پس از صرف‌شام تشکیل‌شد حضور یافت .

پیش ازتشکیل کنفرانس یك‌مقام رسمی اظهار داشت که مذاکرات ما بر محور مسئله الجزایر در کادر تشکیل اتحادیه بزرك مغرب ازسه کشور تونس و مراکش و الجزایر دور خواهد زد .

وی افزود که بورقیبه قبلا زمینه حل مسئله الجزایر را براساس اتحادیه مغرب با ژنرال دوگل‌فراهم ساخته است .

توسط الجزائریها

پاریس ـ اول مارس ـخبرگزاری فرانسه ـامروز لوئی ترنوآر وزیر اطلاعات فرانسه پیرامون مذاکراتی که ژنرال دوگل رئیس جمهوری فرانسه و حبیب بورقیبه رئیس جمهوری تونس در قصر رامبویه(۵۰ کیلومتری‌پاریس)بعمل آوردند اظهار داشت که‌ژنرال دوگل در طول این مذاکرات خاطرنشان ساخته است که سرنوشت الجزایر هرچه که باشد باید توسط خود الجزایریها تعیین گردد .

ژنرال دوگل تاکید کرده است که الجزایریها از طریق آراء عمومی باید سرنوشت خود را تعیین کنند .

«لوئی ترنوآر» افزود که حکومت فرانسه آماده مذاکره بادسته های مختلف الجزایری و بخصوص به ملیون الجزایر پیرامون تعیین شرائط عطای حق خودمختاری می باشد .

دولت بلژیك اعلام کرد:

خروج کارشناسان بلژیکی بسازمان ملل ارتباط ندارد

بروکسل ـ یکم‌مارس‌ـ نخست وزیر بلژیك «گاستن ایسکنز» ووزیر خارجه او «پیرونیی» امروز اعلام کردند باید قبل از اجرای قطعنامه شورای امنیت در مورد خروج کلیه بلژیکیهاو عناصر غیر کنگوئی‌که در قوای مسلح کنگو هستند سه اقدام بعمل آید :

۱ـ فورا مشاورین منفرد بلژیکی که‌ممکن است هنوز در کنگو باشند از آنجا خارج شوند (مقصود عناصر نظامی بلژیك است که بعنوان کارشناس در پایگاه های نظامی سابق بلژیك « کامینا » و «کیتونا» هنوز اقامت دارند) .

۲ـ باید با «چومبه» مذاکراتی بعمل آید تا تعهد کند جان ومال اتباع بلژیك را در کاتانگا حفظ کند‌آنگاه مشاورین نظامی بلژیکی که در نیرو های‌کاتانگا هستند خارج‌شوند.

۳ـ باید حکومت بلژیك با «هامرشولد»در مورد خروج کارشناسان بلژیکی که باحکومت مرکزی «لئوپولدویل» همکاری میکنند مذاکره کند. اما بنظر حکومت بلژیك اخذ تصمیم در اینمورد با «کازاووبو» است نه با سازمان‌ملل متحد .

سربازان موبوتو به‌هواداران لومومبا پیوستند

نیروهای دولت لئوپولدویل مجددا به عده‌ای از سربازان‌ملل‌متحد حمله کرده آنهارا مضروب نمودند

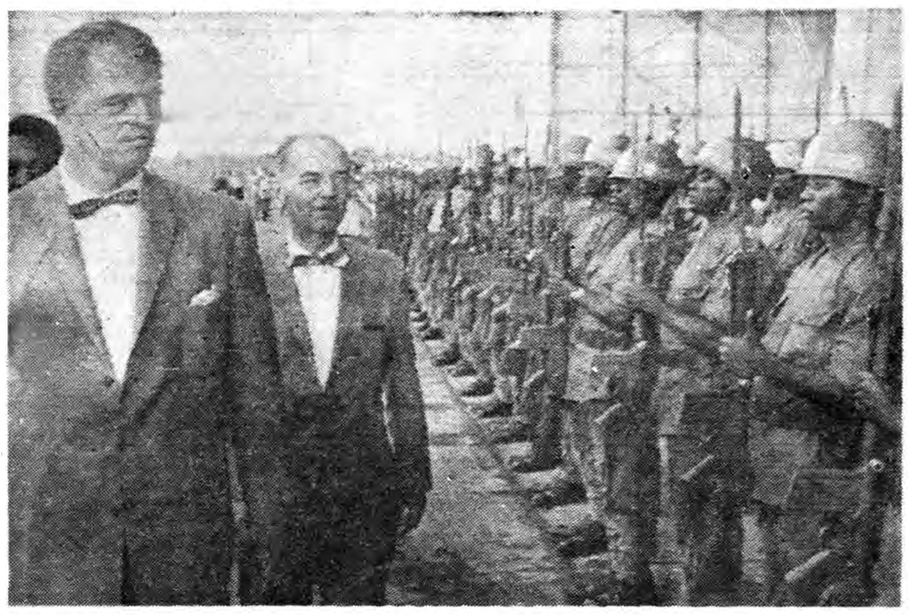

منن ویلیامز معاون وزارت امور خارجه امریکاکه اکنون بدستور پرزیدنت کندی در کشورهای افریقائی گردش میکند اخیرا وارد لئوپولدویل شد.اظهارات منن ویلیامز در این سفر افریقائی دائر براینکه «افریقا مال افریقائیها است» در کشورهای‌اروپائی‌که مستعمره دارند سرو صدای زیادی پا کرد و دیشب کندی از گفته‌های او پشتیبانی کرد.در این عکس منن ویلیامز (نفر سمت چپ) همراه سفیر امریکا در کنگو از گارد احترام درلئوپولدویل‌سان می‌بینند .

لئوپولدویل‌ـیکم مارس ـ رویتر‌ـ یونایتدپرس‌ـآسوشیتدپرس ـسازمان ملل متحد روز چهارشنبه گزارش‌داد که مجددا چند تن سرباز ملل متحد راقوای کنگو زندانی کرده گروهی از آنها را مضروب نموده‌اند .

گروهی از چتربازان کنگو ، یك کامیون حامل سربازان تونسی را در حومهٔ «لئوپولدویل» متوقف و ۶سربازو یك افسر تونسی را زندانی کرده‌اند. بعدا آنها را آزاد کردند ولی سلاح‌هایشان را پس ندادند .

این سلاحها شامل سه تفنك ودو طپانچه مسلسل‌وشش نارنجك ومقداری فشنك می‌باشد .

در ایالت «اکواتر» در ناحیه«کمنا» یك افسر و دوسرباز مالایائی سازمان ملل متحد توسط قوای کنگودستگیر وپس از کتك خوردن آزاد شدند .

روز یکشنبه قبل نیز ۱۲ سرباز تونسی اسلحهٔ خودرا دربرابرسپاهیان «موبوتو» بزمین گذاشتند .

این عده را بزور در یك گردشگاه حومهٔ لئوپولدویل بازداشت و خلع‌سلاح کردند .

روز سه‌شنبه نیز سپاهیان کنگو چهار سرباز نیجریائی سازمان ملل متحد رادربرابردهانه تفنك‌نگاهداشتند.

راننده این عده پس از آنکه زیر لگد افتاد وساعتش را بزور سرقت کردند توانست بزحمت بگریزد .

ظاهرا علت این‌اقدام بیم سربازان کنگوست . آنها میترسند قوای ملل متحد بموجب قطعنامه مصوب‌شورای امنیت به خلع سلاحشان اقدام‌کند.

زنده باد لومومبا

درمیان قوای طرفدار «موبوتو» نیز که در ایالت «اکواتر» متمرکزشده‌اند، برای تعرض به ایالت «اورینتال»مرکز طرفداران لومومبا ـ آماده‌اند ناراحتی هائی مشاهده میشود .

از جمله یك گروهان از سپاهیان موبوتو در حالیکه در خیابانهای «کوکیلات‌ویل»شعار«زنده‌باد لومومبا» میدادند بسوی ایالت «اورینتال» رفته به تیروهای هوادار «لومومبا» پیوستند.

شرکت گیزنگا

درلئوپولدویل«ژوزف ایلئو»نخست‌وزیر کنگو که از کاتانگا بازگشته است اعلام کرد امیدواراست«آنتوان‌گیزنگا» درکنفرانس سران کنگو که‌در پایتخت «ماداگاسکار» (جمهوری مالاگاس) تشکیل میشود شرکت کند .

وی گفت باحتمال‌قوی‌رهبرطرفداران لومومبا در این کنفرانس شرکت‌خواهد جست .

در «اکواتر» شایع است که‌هفته گذشته در ناحیه **مرزی ایالت باایالت «اورینتال» میان سر لشکر « موبوتو » و سرتیپ « لوندولا » فرماندهان نیرو های مسلح حکومت مرکزی کنگو و حکومت استانلی‌ـویل یك ملاقات پنهانی روی داده است .**

ولی هنوز این خبر را تائید نکرده‌اند .

در «لولو آبورك» ۲۰۰۰ تن از اهالی پس از خروج قوای هوادار لومومبا به تظاهراتی علیه قوای‌ملل متحد دست زدند .

هواداران لومومبا میگویند این تظاهرات به نفع آنهاو علیه‌بازداشت یك افسر نیرو های هوادار لومومبا توسط نیرو های ملل متحد بود .

ولی در پایتخت «ژوزف ایلئو» مدعی شد که این تظاهرات به نفع حکومت لئوپولد ویل ترتیب داده شده بود .

۲۰۰ درصد !

وی گفت بسیاری از نیرو های هوادار لومومبا در لولو آبورك‌خلع سلاح شده‌اند .

ایلئو در مصاحبه مطبوعاتی‌خود اشاره کرد که اهالی کنگو ۲۰۰ در صد ضد کمونیست هستند .

وی افزود که باید مسائل کنگو را خود کنگوئیها میان خود حل کنند و نباید سازمان ملل متحد یا دول خارجی دخالت نمایند .

الیزابت ویل ـ «موئیز چومبه» و «آلبرت کالونجی» امروز باتفاق یکدیگر با هواپیما به «باکوانگا» در جنوب ایالت کاسائی آمدند و در آنجا با سران نیرو های مسلح حکومت «لئوپولدویل»و«ژوزف‌ایلئو» گفتگو کردند .

ظاهرا سفرآنها مربوط به‌اجرای معاهده سه جانبه اخیر است .

دراختیار ملل متحد

سازمان ملل متحد ـ راجشوار‌ـ دایال نماینده مخصوص دالگ‌هامر ـ شولد در کنگو اعلام کرد شهر لولو آبورك کاملا در تصرف قوای ملل قرار دارد و نیرو های هوادار لومومبا قسمتی متفرق و قسمتی به شمال عقب نشینی کرده‌اند .

دایال اشاره کرد که ژنرال ـ «الکساندر» فرمانده انگلیسی قوای «غنا» در کنگو که اخیرا به «لولو‌ـ آبورك» رفته بود این موضوع را باو گزارش داده است .

دایال اظهار داشت پادگان‌محلی لولو آبورك عموما طرفدار کازاووبو هستند . ولی چون فرمانده قابلی نداشتند نتوانستند در ابتدای ورود نیرو های هوادار لومومبا وارد جنك شوند و بعدا با تهدید به جنك‌قوای هوادار لومومبا را اخراج و متواری کردند .

ایلئو را نمیشناسند

ژنو ـاعضاء کمیته آشتی ملل متحد که‌اخیرا به کنگو رفته بودند اعلام کردند آنها حکومت ژوزف ایلئورا وقتی حکومت قانونی کنگو خواهند شمرد که پارلمان کنگو تشکیل شده به آن رای اعتماد دهد ـآنها این مسئله راکه در حال حاضردولت‌ایلئو رادولت قانونی کنگو مینامند تکذیب کردند .

ولی تایید کردند که تشکیل این حکومت وانحلال «شورای‌روشنفکران» سر لشکر «موبوتو» قدم مهمی دربر قراری حکومت قانونی در کنگوبشمار میرود . طبق ماده ۴۲ قانون اساسی کنگو بایدنخست‌وزیر از پارلمان‌رای اعتماد بگیرد .

اعضاء کمیسیون آشتی ملل متحددر کنگو نمایندگان کشورهائی هستند که در آنجا نیروهائی در اختیار ملل متحد گذاشته‌اند .

دایال تغییر نمیکند

سازمان‌ملل متحد ـ یکی‌ازسخنگویان ملل متحد روزچهارشنبه اظهارداشت شایعه تغییر «را جشوردایال» بر مبنای صحیحی استوار نبوده‌است . «دایال» تازمانی که ضرورت داشته باشد در کنگو خواهد ماند . قبلا شایع شده بود که«اسپینلی»ایتالیائی رئیس اداره اروپائی ملل متحد یا یك دیپلمات برمه‌ای بجای دایال منصوب شده‌اند .

شوروی از بلژیك پوزش خواست

بروکسل ـ یکم مارس‌ـرویتر‌ـ دولت روسیه شوروی امروز از دولت بلژیك به مناسبت‌تظاهرات اخیری که در مسکو در برابر سفارت آن کشور بعمل آمده بود،رسما پوزش خواست واعلام کرد آماده است خسارات وارده به سفارت بلژیك را در مسکو جبران کند .

تظاهرات مسکو بمناسبت اعتراض به قتل «لومومبا» در برابر سفارت بلژیك صورت گرفته بود .

فقط سه روز دیگر برنامه سینماهای

نیاگارا ـ سهیلا

ستاره درخشانی که در روز ۲۸ اسفند (عید فطر) درآسمان مطبوعات ایران طلوع خواهد کرد

نامش هنروسینما است

عکس های زیبا و رنگی ،مطالب گوناگون هنری بهترین نویسندگان و هنرمندان با مجله هفتگی «هنروسینما» همکاری می‌کنند .

نشانی : دفترمسینه کلوب ـ لاله‌زار نو کوچه یاسمی شماره۲۱ تلفن ۳۱۶۹۴

ممکن نیست تعطیلات عید بدون

فورد آلمانی

بشما خوش بگذرد !

افراد دوراندیش ازهمین حالا بفکر تهیهٔ وسیله اساسی گردش تعطیلات عید خواهند بود

نماینده انحصاری: شرکت سهامی اتوپارس ـ خیابان شمیران تلفن ۳۶۵۵۵-۳۰۲۰۰۲

آوازه

برای ملاحظه وخرید به نمایشگاه شرکت اتوپارس خیابان شمیران تلفنهای ۷۱۶۵۱ـ ۷۱۵۶۲ ـ۷۱۵۶۳ ویا نمایشگاه نیاگارا خیابان شاه جنب سینما نیاگارا تلفن ۴۱۸۰۲ مراجعه فرمائید.

مهندسین مشاور انگلیسی در ایران

شرکت سهامی اینجینرنیك سرویس لیمیتد ازماه اوت سال ۱۹۵۹ باابتدای کوچك شروع بکار کرده‌است تااینکه امروز بصورت یك موسسه بزرك شامل رشته‌های وسیع مهندسی برق‌ـ مهندسی مکانیك و تله‌کونیکاسیون درآمده است.

فعالیت این موسسه فقط مهندس مشاوری بمعنای واقعی‌خود میباشد. یعنی تجسس و تحقیق و گزارش بر پروژه‌های مهندسی با ملاحظه امکانات اقتصادی ـطرح دقیق و مهندسی ودر موارد ضروری‌نظارت بر کار گاه‌های ساختمانی میباشد.

این موسسه کاملا مستقل و بهیچوجه به کار خانجات تولیدی و موسسات مهندسی دیگر ارتباط ندارد بنابراین با کمال آزادی میتواند کارخانجات و مصنوعات و لوازم مورد احتیاج مشتریان خودرا صرفنظر از ملیت بایشان معرفی نماید . این معرفی و توصیه‌صرفا مبنی بر اساس فنی و اقتصادی میباشد.

باوجود اینکه این موسسه کاملا آماده است که فقط عین‌نظارت و مشاوره را بر روی کارگاه‌هائی‌که طرح ونقشه آنراداده‌اند انجام‌دهد ولی کارمقاطعه‌کاری آنراهیچوقت قبول نمیکند.

درمیان پروژه‌های متعددی که این شرکت‌قبول نموده‌میتوان‌نمونه مرکز تلمبه خانه مخازن آب ـ انتقا ل‌الکتریسته ولتاژقوی ـطرح تلفن و رادیو تله کونیکاسیون‌را نام برد.

تجارب این موسسه تا اندازه‌ای است که کاملا شایسته انجام‌دادن طرح انتقال قوه الکتریسته تا۱۵۰ کیلو وات میباشد وبنا براین‌یکی از چند موسسه‌ای است که قادر هستند که اعمال الکتریکی را با این ولتاژقوی در ایران انجام دهند.

بمنظور عملی نمودن این‌پروژه‌ها تا سر حد اصول و پایه مهندسی فقط مهندسین مجرب‌و کارآزموده در این شرکت استخدام میشوند. وبا یك چنین دامنه وسیع عملیات سبك وروش این اداره بر این است که فقط متخصصین عالی‌رتبه را در استخدام خود داشته باشدتا هر رشته از فعالیتهای خود رابنحو احسن تا حداکثر اصول فنی‌انجام دهد.

امید فراوان کندی برفع اختلافات با شوروی

کندی شعار افریقا برای افریقائیان را تائید کرد

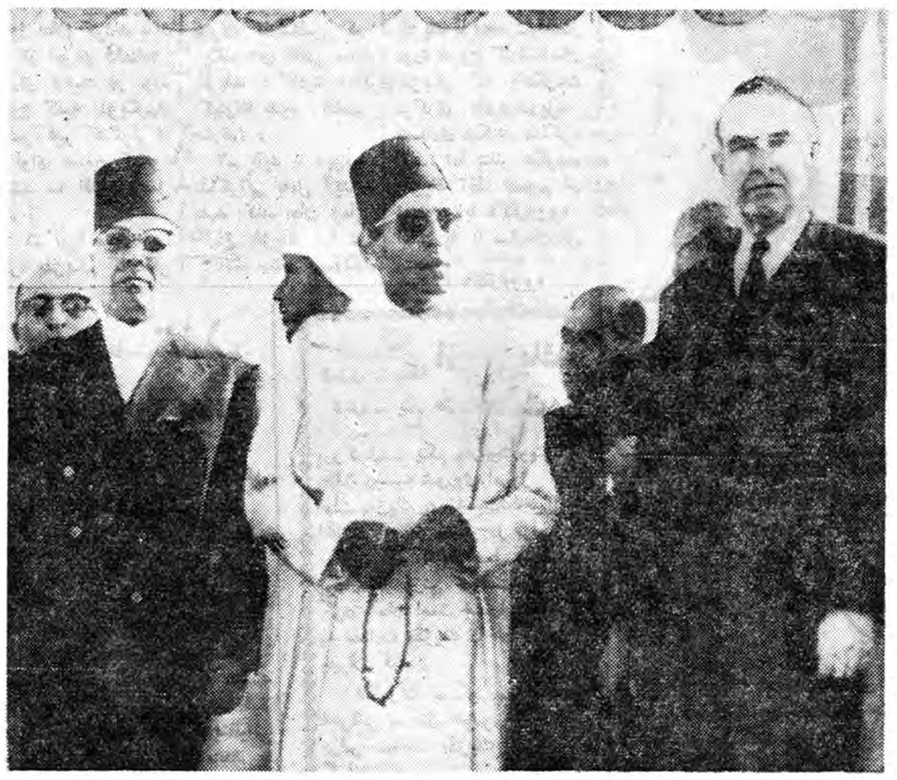

در این عکس حبیب بورقیبه رئیس جمهوری تونس، سلطان حسن دوم پادشاه مراکش و اورل هریمن سفیر سیار کندی هنگام شرکت در مراسم تشییع جنازه سلطان محمد پنجم پادشاه فقید مراکش دیده میشوند (عکس رادیوئی اطلاعات)

- **رئیس جمهوری امریکا گفت: ناراحتی عده‌ای از سیاستمداران ازاین شعار وی را دچار حیرت ساخته است**
- کندی اعلام کرد برای کمك های فوری فرهنگی و بهداشتی و اجتماعی یك واحه صلح در امریکا تشکیل میشود
- **رئیس جمهوری از ادامه سیاست تبعیضات نژادی بشدت جلوگیری خواهد کرد**

واشنگتن - اول مارس - یونایتدپرس-رویتر -آسوشیتدپرس پرزیدنت کندی ، رئیس جمهوری امریکا ،امروزدر کنفرانس مطبوعاتی هفتگی خود گفت که به حل اختلافات امریکا و شوروی امیدواری فراوانی دارد، و تصور میکند که در ماه های آینده ، قدمهای مؤثری در راه حل اختلافات کنونی با شوروی و تخفیف تشنجات بین‌المللی برداشته خواهد شد .

کندی گفت: « ما میخواهیم با شوروی در صلح و صفا زندگی کنیم ودرعین‌حال امنیت خودومتحدینمان رادربرابر مخاطرات احتمالی حفظ نمائیم »

کندی در تشریح اقداماتی که برای کاهش بحران جهانی بعمل آمده گفت :

که مادر مورد لائوس بمرحله توافق با شوروی نزدیك شده‌ایم، و در مورد کنگو نیز امیدواریم که دولت شوروی سرانجام قانع شود که وضع آشفته اینکشور ، تنها از راه تقویت سازمان ملل متحد ممکنست سرو سامانی بگیرد .

کندی گفت ما درباره خلع‌سلاح نیز مشغول طرح برنامه جامعی‌هستیم که تا چند ماه دیگر تکمیل خواهد شد. رئیس جمهوری امریکاافزود که طرح‌پیشنهادی خروشچف در باره خلع سلاح چهارساله عملی نیست وامیدواریم که نخست وزیر شوروی ، پس از اعلام برنامه خلع سلاح ما صمیمانه از آن استقبال کند .

سلاح اتمی

کندی در پاسخ سئوالات متعدد خبرنگاران درباره مسئله سلاحهای اتمی و غیر اتمی ،و سیاست دفاعی امریکا ، که اخیرا بصورت مهمترین موضوع روز درآمده است ، گفت که سیاست دفاعی ما کماکان متکی بسلاح اتمی است ، و تقویت نیروی غیر اتمی امریکا دلیل براین نیست که ما از اهمیت سلاحهای اتمی و لزوم تکمیل و توسعه آن غافل مانده‌ایم .

کندی افزود که تایك توافق اساسی درباره‌خلع سلاح و منع تولید و آزمایش سلاحهای اتمی به دست نیامده سیاست دفاعی ما همچنان متکی به سلاح اتمی خواهد بود لیکن در طول این مدت‌اقدامات ممکن را برای رفع خطر بروزجنك اتمی بعمل خواهیم آورد وامیدواریم درباره قطع آزمایشهای اتمی هم بزودی با شوروی و کشورهای دیگر دارنده سلاح اتمی توافق نظری به دست آوریم .

تایید میکند

رئیس جمهوری امریکا درپاسخ سئوالات خبرنگاران درباره سیاست امریکا در افریقا و اظهارات اخیر «منن ویلیامز» معاون وزارت خارجه امریکا گفت که‌وی شعار «افریقا برای آفریقائیها» را تائید میکند،و از روش منن ویلیامز در سفرش‌به کشورهای افریقا کاملا راضی‌است کندی افزود که شعار افریقابرای افریقائیها کاملا منطقی و بجا است و من از ناراحتی بعضی ازسیاست‌مداران غربی از این شعار در حیرتم

کندی در پاسخ سئوال یکی‌از خبرنگاران، درباره ایزنهاور ، گفت که از کنگره آمریکا درخواست کرده است ،درجه ژنرالی‌ایزنهاور را بوی باز گردانند و ایزنهاور را بعنوان یك قهرمان نظامی ستود

کندی اعلام کرد که دکترادنائر صدر اعظم آلمان باختری را برای یك سفر رسمی بواشنگتن دعوت کرده است وآدنائر روزهای‌دوازدهم و سیزدهم ،فوریه درواشنگتن‌خواهد بود .

رئیس جمهوری امریکا گفت‌که امیدوار است در مذاکرات خود با آدنائر ، موافقت آلمان غربی رابا برقراری یك‌اعتبار دائمی ، برای کمك به کشورهای توسعه نیافته جلب کند .

واحد صلح

پرزیدنت کندی سپس اعلام کرد که برای کم کم‌های بهداشتی و فرهنگی و اجتماعی بکشور های جهان‌به‌کنگره امریکا پیشنهاد کرده است یك «واحد صلح» در امریکا تشکیل شود .

این واحد یکهزار نفر عضو خواهد داشت و بدرخواست کشور های جهان درباره کمك های فوری بهداشتی و فرهنگی و اجتماعی ، کارشناسان خود را به آن کشور ها خواهد فرستاد .

کندی در پاسخ سئوال یکی از خبرنگاران گفت که بمذاکرات‌فعلی درباره الجزایر بانظر خوش بینی مینگرد ، وامیدوار است که‌فرانسه و ملیون الجزایر با واقع بینی و صداقت این مشکل بزرك رابزودی حل کنند .

درباره مسئله تبعیضات نژادی در امریکا کندی‌گفت که با تمام قوا برای از میان بردن این تبعیض خواهد کوشید و در مورد استخدام سیاهان و گماردن آنها بکار های مهم دولتی تبعیض های گذشته را نکلا از میان خواهد برد .

فرانسه ماه مصنوعی پرتاب می کند

دولت فرانسه از دنبال کردن‌آزمایشهای اتمی خوددر صحرا صرفنظر نخواهدکرد

پاریس - اول‌مارس- خبرگزاری فرانسه - «پیرمسمه» وزیر دفاع فرانسه امروزاظهارداشت که دولت‌فرانسه‌بهیچوجه قصد ندارد که ازآزمایش های اتمی خود در صحرا صرفنظر کند .

«مسمه» سپس خاطر نشان ساخت که تحقیقات فضائی کشور های عضو کنفرانس «استراسبورك» به نتایج مثبتی رسیده است و بزودی این کشور ها مشترکا یك قمر مصنوعی توسط یك موشك سه طبقه به‌فضا پرتاب میکنند .

ناظرین امور سیاسی باتوجه به اظهارات پیر مسمه وزیر دفاع فرانسه خاطر نشان می‌سازند که دولت فرانسه بزودی چهارمین بمب اتمی خود را در صحرا آزمایش میکند .

نهرو به کنگو میرود

لندن- یکم مارس-یونایتدپرس- روزنامه «دیلی‌میل» امروز نوشته بود که «جواهر لعل‌نهرو» نخست‌وزیر هندوستان ممکن است‌سفر بزرگی را از ششم مارس آغاز کند .

در این سفر ، نهرو به لندن و مسکو و کنگو وواشنگتن خواهد رفت .

روز دوشنبه آینده «نهرو»وارد لندن میشود تا در کنفرانس نخست‌وزیران کشور های مشترك‌المنافع انگلیس شرکت‌کند.

سیاسیون آسیائی - طبق‌نوشته «دیلی‌میل» - گفته‌اند«نهرو» در مورد سه مسئله مهم یعنی ، مسئله خلع سلاح و مسئله‌دعاوی چین نسبت به قلمرو شمالی هندوستان و وضع کنگو نگران است .

حملات «خروشچف» نخست‌وزیر شوروی به هامرشولد نیز نهرو را ناراحت ساخته است .

کندی حاضراست برای ملاقات با دوگل بپاریس برود

واشنگتن - یکم مارس - یونایتد پرس - منابع موثق می گویند کندی آماده‌است در موقع مساعد در پاریس با دوگل ملاقات کند .

این منابع میگویند هنوز در این مورد میان دوگل و کندی‌تبادل‌نظری‌به عمل‌نیامده ولی احتمال میرود اورل - هاریمن سفیر سیار امریکا که این هفته به پاریس میرود ضمن مذاکرات خود با دوگل این موضوع را مطرح سازد .

گفته میشود کندی‌میداند که دوگل در صدد سفر به واشنگتن نیست .

ضمنا احتمال‌میرود هاریمن در رم از فانفانی دعوت کند که در ماه آوریل یامه به واشنگتن بیاید و با کندی ملاقات کند .

سلطان حسن کندی را بمراکش دعوت کرد

رباط -یونایتدپرس- اول مارس- امروز اعلام شد که سلطان حسن دوم ، پادشاه مراکش ، از کندی دعوت کرده است که بازدیدی از کشور وی بعمل آورد . این دعوت را سلطان حسن ، ضمن نامه ای که برای تشکر و همدردی از رئیس جمهوری امریکا در مورد درگذشت پدرش ارسال داشته ، بعمل آورده است .

نامه مذکور توسط اورل‌هریمن، فرستاده مخصوص کندی در مراسم تشییع جنازه سلطان محمد پنجم ، فرستاده شده است هریمن پس از دریافت این نامه اظهار داشت که پرزیدنت کندی چنین دعوتی رابدون شك بسیار مغتنم خواهد شمرد .

خروشچف گفت شوروی قبل از امریکا بمب هیدروژنی ساخته است

لندن -یکم مارس -یونایتدپرس - نطقی که امروز در برنامه‌های خارجی خروشچف نخست وزیر شوروی در رادیو مسکو پخش شد گفته است‌که دانشمندان شوروی پیش‌ازامریکائیها موفق به ساختن بمب «هیدروژنی» شده‌اند واز آن ببعد درتمام‌رشته‌های علمی ونظامی شوروی از امریکاپیش افتاده است .

خروشچف این نطق‌را چند روز قبل در یك کنفرانس حزبی ایراد کرده ولی تا بامروز در مطبوعات ورادیو های‌شوروی منتشر نشده بود .

در این سخنرانی‌خروشچف گفته‌است امریکائیها میخواستند پس ازپیشقدم شدن در اختراع بمب اتمی شوروی را با قدرت‌اتمی خود تحت فشارقرار دهند ولی دانشمندان شوروی جنك طلبان وطرفداران سیاست زور و فشار را شکست‌دادند وبااختراع‌بمب اتمی وپیشقدم شدن در اختراع بمب هیدروژنی موازنه قدرت رابرهم‌زدند.

خروشچف در همین‌سخنرانی‌گفته است که ما نخستین موشك‌های قاره پیما را ساخته ونخستین اقمار مصنوعی وسفینه‌های فضائی‌وموشك های کیهانی را بفضا پرتاب کرده‌ایم ونیروی موشکی ماپایگاههائی را که امریکا در اطراف مرزهای ما بوجود آورده بلا اثر ساخته است .

معاون وزارت‌خارجه امریکازبان‌کنگوئیها را خوب نمیداند!

لئوپولدویل - آسوشیتدپرس - «منن‌ویلیامز» معاون وزارت خارجه امریکا در امور افریقا در کنگو روز چهارشنبه مدتی‌باتفاق‌کارگران‌کنگوئی به کارگل پرداخت .

وی‌اصطلاحات‌زبان محلی‌لئوپولدویل را در مکالمه با کارگران بکارمیبرد . البته با تلفظ غلط -از جمله بجای «صبح بخیر» می گفت «مبوته» وبجای «حال شما چطور است ؟» می گفت «نسانگونینی» .

کارگران کنگوئی از تلفظ او به خنده افتاده بودند .

دونوع همزیستی

آنها که از تغییر مبانی‌سیاست خارجی آمریکا سخن می‌گویند فراموش نمی‌کنند که «جلوگیری‌-کمونیسم» همچنان هدف نخستین این سیاست را تشکیل میدهد.

درواقع هر حکومت امریکائی با هر طرز تفکری برسر کارآید از این گریزی نخواهد داشت که در برابر کوشش کمونیست ها برای نفوذ در دنیای غیرکمونیست بایستد .و در این زمینه نفوذ اقتصادی وایدئولوژیك در نهایت امر همان اثری را خواهد داشت که نفوذ سیاسی و نظامی .

ولی آشکار است‌که‌آمریکائیها دیگر مانند گذشته سیاست قدرتها را تنها راه جلوگیری کمونیسم نمی‌دانند . بی‌آنکه از شور مبارزهٔ آنها چیزی کاسته باشد ، ظاهر مبارزه جویانه رااز دست داده‌اند .

ظهور عوامل تازه در صحنه بین‌المللی و پیچیدگی اشکال مختلف کشمکش و رقابت با شوروی در طرز تفکر ودید آنان اثر کرده است .

این حقیقت پذیرفته‌شده است که با فکر یك کشمکش جهانی در طول چند نسل باید بسازند.

درواشنگتن نیز مانند مسکو از همزیستی دفاع می‌کنند . اما مفهوم همزیستی برای دو طرف یکسان نیست .

آمریکائیها در راه‌آن‌همزیستی می‌کوشند که دور از هر بحران ناشی از مداخلهٔ یك دولت در امور دولت دیگر باشد . آنها می‌پذیرند که دنیا به دو بلوك و گروهی کشور های بیطرف تقسیم شده است و ناگزیر باید درحال عدم مخاصمه بسربرد . ولی بنظر آنها وضع موجود در سطح جهانی باید حفظ شود .

دو بلوك نه تنها به امور داخلی یکدیگر کاری نداشته باشند . در کشور های بیطرف نیز از فعالیت‌هائی که در اصطلاح‌سیاسی آمریکا خرابکاری نامیده میشود جامعه های غربی ندارد . راهی‌که برای غلبه براین جوامع اندیشیده در عبارت رقابت مسالمت آمیز یا «همزیستی رقابت آمیز» خلاصه می‌شود .

بنظر او رشد اقتصادی‌سریعتر بلوك کمونیست میدان را ازبلوك غرب خواهد گرفت و حتی مردم خود آن کشور ها به برتری راه ورسم‌شوروی متقاعد خواهد کرد در سیاست او لااقل در حال‌حاضر -جائی برای سرنگون ساختن حکومت های غربی ازداخل نیست- به این دلیل ساده که قدرت‌چنان عملی را ندارد .

اما سیاست دست‌نگهداشتن از امور کشور های بیطرف و تازه مستقل را نمی‌پذیرد .

قطعنامه‌ای که در کنگرهٔ‌احزاب کمونیست جهان در مسکوپذیرفته شد هرگونه کمك به مبارزات ملل مستعمره و تازه مستقل و همچنین طبقات کارگر را در داخل کشور ها توصیه می‌کند . مفهوم عملی چنین اصلی اجازه دادن به شوروی در سرنگون ساختن هر حکومتی است که‌مخالف آن‌باشد. اجرای فرمان تاریخ لزوما نباید مدتهای دراز به تعویق‌افتد .

روشهائی که آمریکائیان برای بسر بردن چنین همزیستی اندیشیده‌اندبه‌روشن ترین صورت در نوشته ها و اظهارات آدلائی استیونسن ،چستر بولز،جرج کنان، والت‌ویتمن ،روستو و شخص‌کندی منعکس شده است .

اساس همهٔ این روشها را نیرومندی تشکیل میدهد .چنانکه اساس هر سیاستی در هر دوره‌ای است . ولی مردان تازهٔ حکومت آمریکا نیرومندی‌را بنحو دیگری تعبیر می‌کنند و در رتبهٔ اول بین نیرومندی و ابراز قدرت هیچ رابطه‌ای نمی‌بینند .

آنها می‌دانند که ظواهر قدرت چه اندازه ممکن است فریبنده باشند .

داریوش همایون

تشکیل دادگاه انقلابی در ترکیه

این دادگاه که حق صدور حکم اعدام دارد برای محاکمه شرکت کنندگان در فعالیت‌های ضد دولتی تشکیل گردیده‌است

آنکارا- اول مارس-خبرگزاری فرانسه-امروزیك‌دادگاه‌انقلابی، توسط کمیته وحدت ملی ترکیه درآنکارا بوجود آمد .

این دادگاه بموجب قانونی که در ماه اوت گذشته تصویب‌شد تشکیل گردید واعضای آن یك رئیس دادگاه دو عضو ویك نماینده دولت خواهند بود .

دادگاه انقلابی میتواند حتی حکم اعدام صادر کند وتمام کسانی را که دست بفعالیت‌ضد انقلابی بزنند محاکمه نماید .

حتی تقاضای بخشش فقط به اعضای دادگاه‌ووزیر رفاه‌عمومی داده‌شده‌است ومتهمین‌این‌دادگاه چنین حقی ندارند .

فعالیت های ضد انقلابی

مدت پانزده روز است که یك سلسله فعالیتهای ضد انقلابی «بخصوص‌دراستانبول»مشاهده میشود .

از جمله در گذشت دکتر«لطفی کردار» وزیراسبق بهداری‌دولت عدنان مندرس، در جزیره‌یاسی آدا موجب تظاهراتی گردید که دولت ترکیه‌آنرا ارتجاعی‌نامید. اخیرا نیز یك سلسله‌فعالیتهای خرابکارانه در مراکز برق استانبول مشاهده شد وبیست نفر باز داشت گردیدند .

برنامه آینده سینماهای

رکس - آسیا - رویال

صحرای خونین

سینماسکوپ - رنگی - دوبله بفارسی

آ-۲۵۶۲۰

خانه تکانی نزدیك است

همانطوری که قبل از رسیدن سال نو طبق رسوم باستانی هرکس خانه تکانی مینماید شما درب و پنجره ساختمان خود را با رنگهای سنتولاك شرکت رنگسازی ایران رنك آمیزی نمائید .

فروش- درکلیه رنك فروشیهای تهران وشهرستانها

تلفن دفتر -۳۰۲۳۱۸ و ۲۰۱۱۷

اسرار کوره‌های وحشتناك آدم سوزی!

روزجمعه فردا درمجله اطلاعات هفتگی به‌قلم یکی از کسانی که بطور معجزه‌آسا از کوره‌های مزبور فرار کرده است

فردا جمعه

ازساعت ۸ر۳۰ الی ۱ بعدازظهر بازاست

پیرایش لاله زار

مصیبت وارده را به سرکار محترم بانو پوران دخت فرزانه تسلیت می گوئیم .

آ-٤٥٩٨٢ گرگان کارکنان دبیرستان پروین

مصیبت وارده را بخانواده مهرام نیا و سید نورانی بویژه آقایان اصغر و اسدالله مهرام نیا تسلیت می گوئیم

سید حاجی هوریابند بانومنیرالسادات مدنی-مصطفی مدنی

آ-٤٦٥٧٣

کارمندان ریشه کنی مالاریای استان تهران و اداره نقلیه فوت شادروان آقای دکتر موسی خدا دوست را بکلیه بستگان و آشنایان آنمرحوم بخصوص دوست ارجمند آقای مهندس ایرج خدا دوست تسلیت عرض نموده سلامتی وبقاء آن خاندان را از خداوند متعال مسئلت می نمایند .

با نهایت تاسف از طرف افسران و درجه داران و افزارمندان اداره حمل ونقل ارتش مصیبت‌وارده‌را به‌تیمسار سرتیپ معصومی وسرکار سرهنك غلامحسین معصومی و سرکار سرهنك ابوالحسن معصومی تسلیت عرض وسلامتی آن خانواده محترم را خواستارم .

آ-٤١٦١١ سرلشگر کاتوزیان

با یك دنیا تاثر مصیبت وارده را بسرکارسرهنك‌عزیزالله معصومی و سرکار سرهنك ابوالحسن معصومی و خانواده محترم تسلیت عرض و سلامتی و سعادت آن فامیل محترم را خواستاریم .

سرهنك محمد نوائی-سرهنك۲ستار الهی -سرگردلامعی

مصیبت وارده را بخانواده های محترم فرزانه-صدوقی- و سایر بستگان از صمیم قلب تسلیت عرض می کنم .

آ-٤٦٠٣٢ قدسی خطیر

با کمال تاسف مصیبت وارده را بخانواده محترم نشاط و پرتو تسلیت عرض می کنیم .

دکتر سیروس وثوق- پریچهر وثوق- زری وثوق- حوریوش وثوق

آ-٤٦٠٠٨

آقای امیر حسین خلیقی ریاست صندوق بانك‌اعتبارات‌ایران

با قلبی مملو از تاثر درگذشت پدرارجمندتان‌راتسلیت می گوئیم .

کارمندان دایره صندوق بانك اعتبارات ایران شعبه‌مرکزی

آگهی های تسلیت

همکار محترم آقای اردوبادی

با کمال تاسف مصیبت وارده را بشما وخانواده محترمتان تسلیت می گوئیم .

ناصر گلسرخی - هارپرجانسن- ویلیامز - وجدانی - تاج‌بخش - هاشمی - شمس‌نیا -باوند- یوناتان-سبزواری آق‌اولی - فیروزی

مصیبت وارده را بخاندان محترم معصومی به ویژه تیمسار سرتیپ نصرالله معصومی و سرکار سرهنك قلی معصومی و سرکار سرهنك عزیز معصومی تسلیت عرض می نمائیم .

آ-٤٥٩٧٨ افسران گردان سوار ۱۲٤ رشت

مصیبت وارده را بخانواده محترم قریب تسلیت می گوئیم .

گنبد کاوس- دکتر ارشاقی‌و بانو

اقتباس: زندنیا

راه مستقل آمریکای لاتین

— ۲ —

تشنگی یگانگی و استقلال و آزادی

روزی که «سیمون بولیوار» بنیاد گزار استقلال کشورهای آمریکای لاتین نهضت خودرا آغاز کرد سه هدف داشت :

۱ـ استقلال کشورهای آمریکای لاتین از حکومت اسپانیا وحکومتهای دیگر اروپائی .

۲ـ برقراری لیبرالیسم سیاسی و اقتصادی و اجتماعی .

۳ـتامین وحدتسراسر قاره دریك حکومت .

ازآن‌روزتاکنون همهٔ زمامداران ۲۰ کشور«آمریکای لاتین» یادر راه تامین آزادی واستقلال کامل ووحدت این دنیامبارزه کرده‌اندیا در مخالفت باهریك ازاین عوامل .

تا امروز نیز در هیچ یك از این سه هدف کامیابی کامل بدست نیامده است . گاه مانع اجراء آن خانواده های متنفذ حاکم بوده‌اند. چنانکه امروز دیکتاتوربولیوی «اشتراوسنر» یا «خانواده تروخیلو» در «دومینیکان» وبرادران «سوموزا» و پیش از آندو پدرشان در «نیکاراگوآ» در سلب آثار لیبرالیسم و کشتار طرفداران آن کوتاهی نکرده‌اند وبرای حفظ ثروت و قدرت خود حاضر نشده‌اند با سایر کشورهای این قاره در تشکیل یك حکومت «ایالات متحده آمریکای لاتین» همکاری نمایند .

گاه نیز مطامع استعماری بیگانگان مانع تامین وحدت این قاره شده‌است چنانکه در قرن نوزدهم کوششهای «بولیوار» برای تشکیل یك کشور واحد اسپانیائی زبان از مرز ایالات متحده آمریکای شمالی تا «اقیانوس منجمد جنوبی» در اثر مخالفت انگلستان و تاحدی «ایالات متحده آمریکای شمالی» عقیم‌مانده . در سدهٔ بیستم نیز کوشش «پرون» رئیس جمهوری سابق آرژانتین برای تشکیل‌چنین کشوری لااقل در «آمریکای جنوبی» با مخالفت «ایالات متحده» روبرو گردید .

«پرون» توانست دراین راه تا آنجا پیش رود که در کشور های «شیلی» و«اوروگوئه» و«پاراگوئه» و«بولیوی»و «پرو»ژنرالهای فرمان بردار خودرا به قدرت رساند و «باتیستا» دیکتاتور سابق«کوبا» را هوادار نظریات خویش ساخت .

ولی آمریکائیان به کمك لیبرالیسم وارد میدان شدند و با کمك احزاب آزادیخواه این کشورها و خود آرژانتین بتدریج «پرون»و هواداران او راپس از دهسال کشمکش برکنارساختند و دراین راه از توسل به هرکس و هر چیز حتی از تقویت احزاب دست چپ افراطی رویگردان نشدند .

امروز نیز «فیدل کاسترو» میخواهد نهضتی در سراسر آمریکای لاتین برانگیزدو استقلال ولیبرالیسم ووحدت (سه‌هدف سیمون بولیوار) رادراین قاره تامین کند اینبار نیز آمریکا و حکومت خانواده های متنفذ که راه‌رابراومی‌بندند .

ترازدی آمریکای لاتین در آن است که تحصیل این سه هدف را بایکدیگر نمیتوان توام ساخت .

برای یگانگی و استقلال قدرت لازم‌است وقدرت‌بالیبرالیسم منافات دارد . بهمین سبب هم «سیمون‌بولیوار» و هم «فیدل کاسترو» وقتی قدرت را در دست گرفته برای تحصیل دوهدف دیگر لیبرالیسم رازیر پانهادند . و همین امر عوام فریبان‌و سرمایه داران و زمین داران بزرك را علیه‌آنها برانگیخت .

«پرون» که از ابتدا راه قدرت را برگزیده بود از همان آغاز پشتیبانی لیبرالها و در پایان پشتیبانی کلیسا را از دست داد.

آثار استعمار

آمریکای لاتین در راندن استعمار خارجی نیز کامیاب نشده است .

هنوز انگلیسها و هلندیها و فرانسوی ها علی‌رغم «اصل مونروئه» (که بعدا از آن سخن خواهد رفت) درآمریکای لاتین مستعمره و تحت الحمایه دارند .

«گوادالوپ» و«مارتینیك» و«گویان» فرانسه و جزایر «فالکلانه» وجزایر «هند غربی» و«هندوراس» و«گویان» انگلیس و گویان هلند مستعمره یا تحت‌الحمایه سه دولت استعمار گر«اروپا»هستند در«پورتوریکو» نیز «آمریکا» حکومت میکند ونوار «کانال پاناما» و پایگاه دریائی «گوانتانامو» را در اختیار دارد.

علاوه بر آن دهها شرکت آمریکائی و انگلیسی و فرانسوی وهلندی و بلژیکی و پرتقالی واسپانیائی و ایتالیائی و آلمانی به بهره برداری از منافع اقتصادی این قاره اشتغال دارند .

«مکزیك» نفت خودرا ملی کرده «کوبا» اموال آمریکائی را مصادره کرده است در عوض در «ونزوئلا» و «آرژانتین» و«برزیل» و«بولیوی» و «پرو» و «دومینیکان» و«گواتمالا» و«هائیتی» و«شیلی» شرکتهای خارجی بطور متوسط شصت در صد سرمایه هارا در اختیار دارند .

کمك آلمان به کشورهای کم‌رشد قطعی نیست

واشنگتن ـ ۲۸ فوریه ـ آسوشیتد پرس ـ پس ازاظهار امیدواری های فراوان در باره کمك یك میلیارد دلاری آلمان غربی به کشورهای توسعه‌نیافته امروزدرمحافل سیاسی‌واشنگتن گفته شد که این موضوع ، قطعی‌نیست وآلمان هنوز حاضر نشده است قول و تعهدصریحی در این مورد بدهد .

پس از مسافرت اخیر «فن ـ برنتانو» وزیر امور خارجه‌آلمان باختری به واشنگتن ومذاکرات وی با پرزیدنت‌کندی گزارش‌ـ هائی منتشر شد مبنی بر اینکه آلمان‌غربی سالی یکهزارمیلیون دلار به کشور های توسعه‌نیافته کمك خواهد کرد . ولی امروز منابع مطلع‌سیاسی در واشنگتن اظهار داشتند که اولا آلمان هنوز حاضر به تعهد صریحی در این موردنشده و ثانیاموضوع کمك سالانه مطرح نیست و ممکنست آلمان غربی‌این مبلغ را در چند سال به کشور های توسعه نیافته بپردازد .

گزارش های دیگری که از بن رسیده‌حاکی است که‌موضوع کمك آلمان به کشور های توسعه نیافته ممکنست ببعد از انتخابات عمومی آلمان موکول شود و تصمیم قطعی‌در این‌مورد بدولت آینده آلمان واگذار گردد .

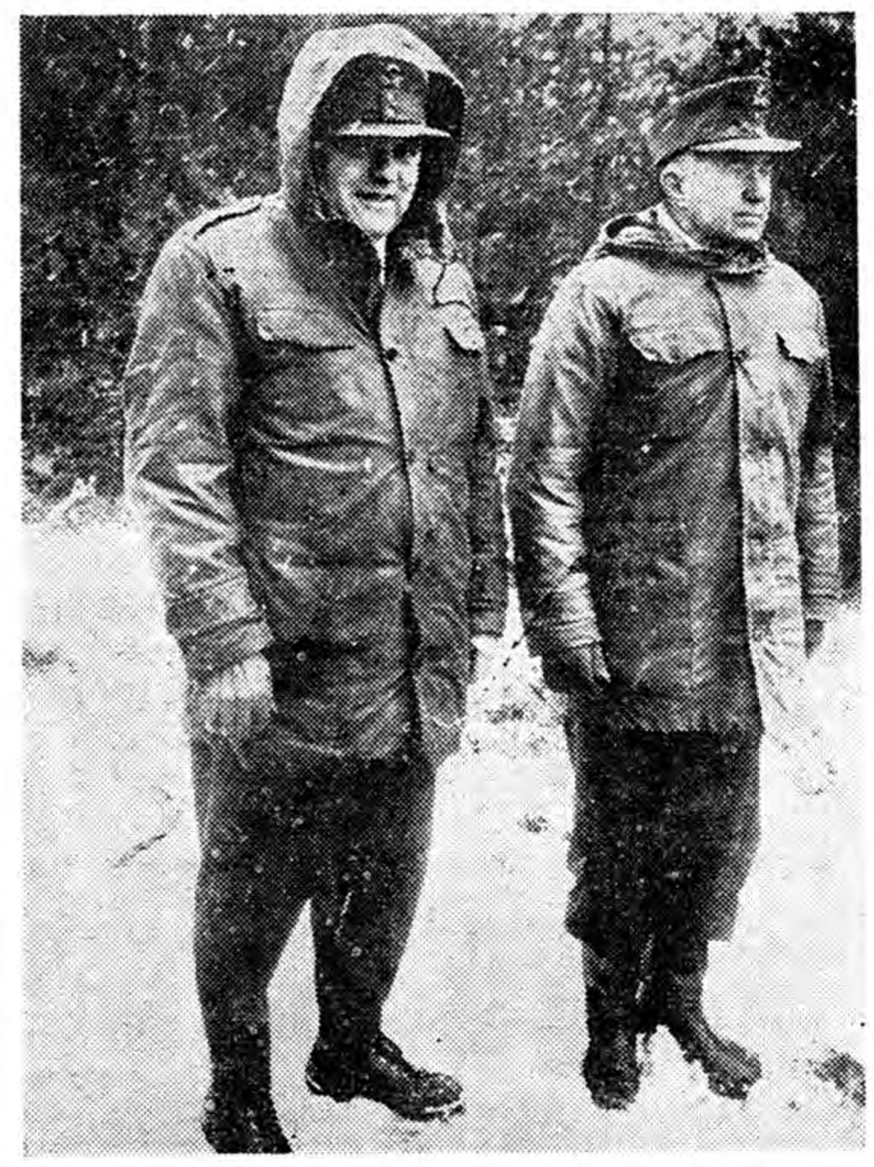

«ژوزف اشتراوس» وزیر دفاع آلمان غربی (نفر سمت چپ) باتفاق یکی از ژنرالهای ارتش آلمان از تاسیسات دفاعی این کشور باز دید میکند. برای نخستین بار است که وزیر دفاع آلمان غربی با لباس نظامی دیده‌میشود

پرنس‌فوما به‌کامبوج بازگشت

پنوم‌پنه ـ۱ مارس ـ خبرگزاری فرانسه ـ پرنس سووانا فوما که از یك هفته پیش در منطقه تحت تسلط دولت خود در لائوس بسر میبرد امروز به کامبوج بازگشت . فوما در یك مصاحبه مطبوعاتی اظهار داشت که دولت من تقریبا سه چهارم خاك لائوس را زیر کنترل خود دارد و روحیه مردم این مناطق و نیرو های ما بسیار قوی است . معذلك وجود نیرو های چین‌کمونیست‌تانك در ارتش ویت‌نام اسباب نگرانی است . پرنس فوما اعتراف کرد که کمك کشور های کمونیستی بدولت وی ادامه دارد و در پاسخ یکی‌از خبرنگاران گفت اگر کمك این کشور ها نبود نیروهای ما تاکنون‌بکلی‌مضمحل شده بودند زیرا امریکا ، تایلند ،و فرمز مرتبا به نیرو های مخالف ما کمك می کنند .

بورقیبه رئیس جمهوری تونس ، برای‌ملاقات دوگل رئیس جمهوری فرانسه به پاریس رفت و در این عکس سران دو دولت هنگام مذاکره‌دیده می شوند . اظهار امیدواری‌می شود که مذاکرات دوگل و بورقیبه زمینه پایان جنك را در الجزایر فراهم سازد .

خلاصهٔ اخبار

لندن ـبنابدعوت وزارت امور خارجه انگلیس یك‌هیئت چهار نفری افغانی برای بازدید از موسسات صنعتی انگلستان وارد لندن شد .

***

اورشلیم داویدبن گوریون نخست وزیر اسرائیل به «بن‌ـ زوی» رئیس جمهوری آن‌کشور اطلاع دادکه در شرایط کنونی نمی‌تواند کابینه‌تازه‌آن‌کشوررا تشکیل دهد. حزب ماپای که بن‌گوریون رهبری‌آنرا بعهده‌دارد در نظر دارد پیشنهاد کند که پارلمان اسرائیل منحل شود

***

لندن ـ«سلوین‌لوید» وزیر دارائی انگلستان امروز اظهار داشت که دولت نرخ فعلی مبادله‌لیره‌انگلیسی راباارزهای خارجی حفظ خواهد کرد .

وی این مطلب را در پاسخ‌یکی از نمایندگان حزب کارگر بنام «جان‌کرونین» اظهار داشت .

***

لندن ـگروهی ازرهبران حزب کارگربریتانیا در لندن اعلام داشتند که از هفته آینده‌برای بیرون راندن اتحادیه افریقای جنوبی از جامعه کشورهای ـ مشترك المنافع دست باقدامات دامنه داری خواهند زد .

تظاهرات خیابانی واجتماع در برابر مقر تشکیل جلسات کنفرانس نخست‌وزیران‌کشور های مشترك المنافع از جمله اقداماتی است که برای مبارزه با ادامه عضویت اتحادیه افریقای جنوبی در جامعه کشورهای‌مشترك‌المنافع‌بریتانیا پیش بینی شده است .

***

کراچیـ در کراچی رسما اعلام شد که فیلدمارشال ایوبخان روز یکشنبه آینده برای‌شرکت در کنفرانس نخست وزیران کشور های مشترك المنافع بریتانیا رهسپار لندن خواهد شد . رئیس جمهوری پاکستان پس از پایان این کنفرانس‌بنا بدعوت ژنرال گورسل‌به ترکیه سفر خواهد کرد .

***

نیویوركـ مجله نیوزویك در شماره امروز خود نوشته است که بنابرگزارشهای رسیده از پراك‌پایتخت چکسلواکی‌نیکیتا خروشچف‌نخست‌وزیرشوروی ستورداده‌است‌نمایندگان‌سیاسی شوروی‌در هند از انجام‌هرگونه فعالیت جاسوسی‌دست بکشند. بنابرگزارش همین مجله‌تاکنون سه‌تن از نمایندگان سیاسی شوروی به گناه‌جاسوسی کردن برای‌بکن از هنداخراج‌شده‌اند.

***

سایگون ـگزارشهای رسیده‌از سایگون حاکیست که کابینه ویتنام جنوبی استعفای خود را به نگودین دیم رئیس جمهوری آن کشور تسلیم کرد .

کابینه ویتنام از یك‌هفته پیش تصمیم به استعفاداشت تا بدینوسیله‌رئیس‌جمهوری‌بتواند برنامه‌های تازه خود را برای اصلاح وضع عمومی اعلام‌کند.

***

واشنگتنـ پرزندیت کندی بانو فرانسیس‌ویلیزسفیر کبیرفعلی امریکا را درنروژ بسمت سفیر کبیر آن‌کشور در سیلان‌انتخاب کرد .

***

واشنگتنـ بانوالثانور روزولت از طرف پرزیدنت کندی بعضویت هیئت‌نمایندگی‌امریکا در مجمع عمومی سازمان ملل متحد انتخاب شد .

***

بن ـمحافل وزارت امور خارجه **آلمان** غربی شایعات مبنی بر اینکه حکومت جدید امریکا به آلمان غربی توصیه کرده است که مناسبات خود را بالهستان و شوروی خوب کند تکذیب کردند .

اخیرا شایع گردید که‌کندی به دکتر ادنائر توصیه کرده است که آلمان غربی باید مناسبات خود را باشوروی و لهستان بهبود بخشد تا امریکا بتواند در امور وحدت آلمان و امضای قرار دادصلح باشوروی وارد مذاکره شود .

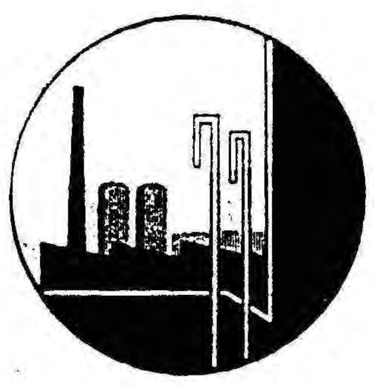

آنانکه بنائی استوار پی‌مینهند

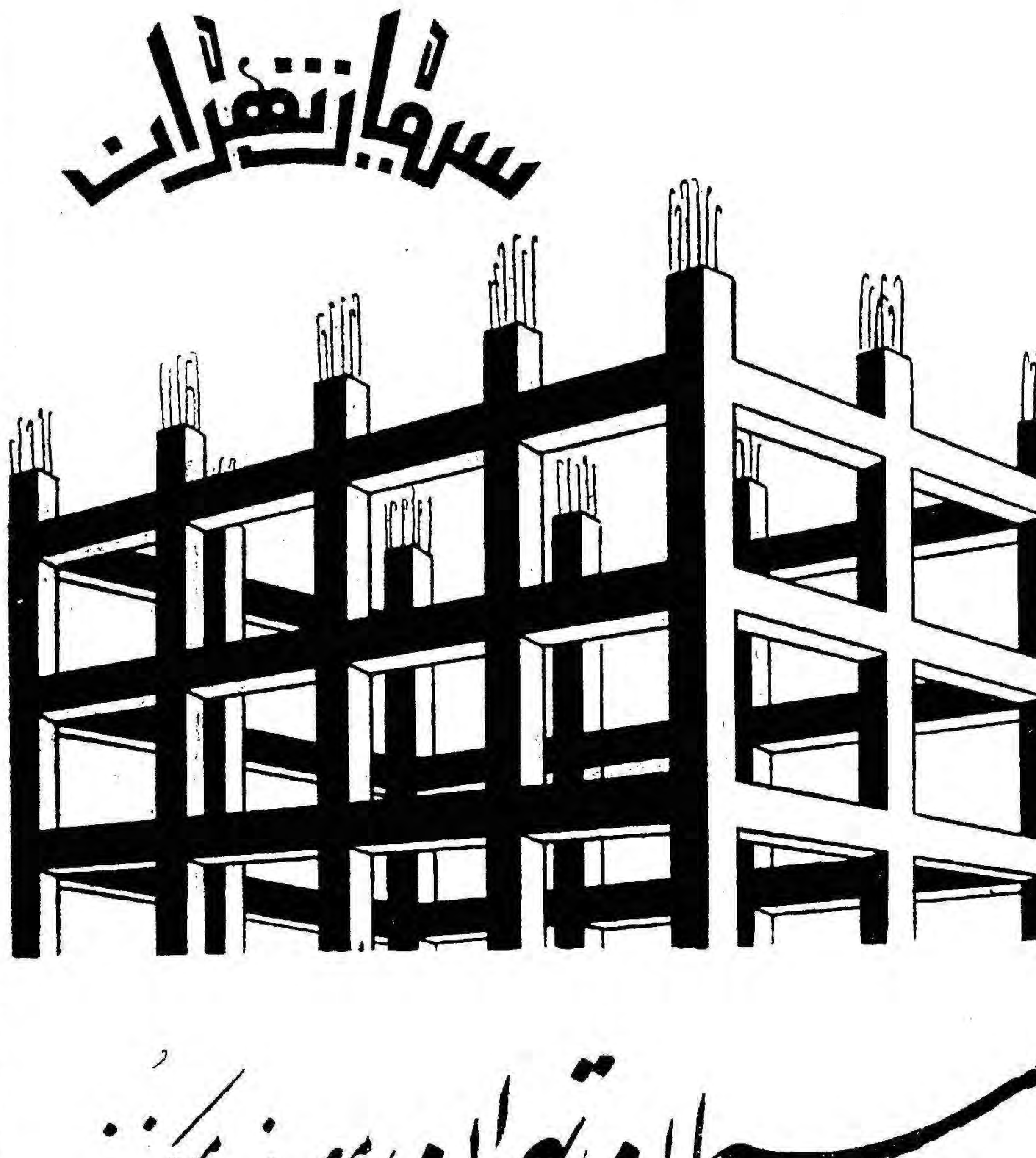

سیمان تهران مصرف میکنند

آوازه

سازمان ناقاره درمحل جدید خود مستقر شد

خیابان باب همایون شمارهٔ ۹۷

کمال‌الدین مستجاب الدعوه ۱ـ۳

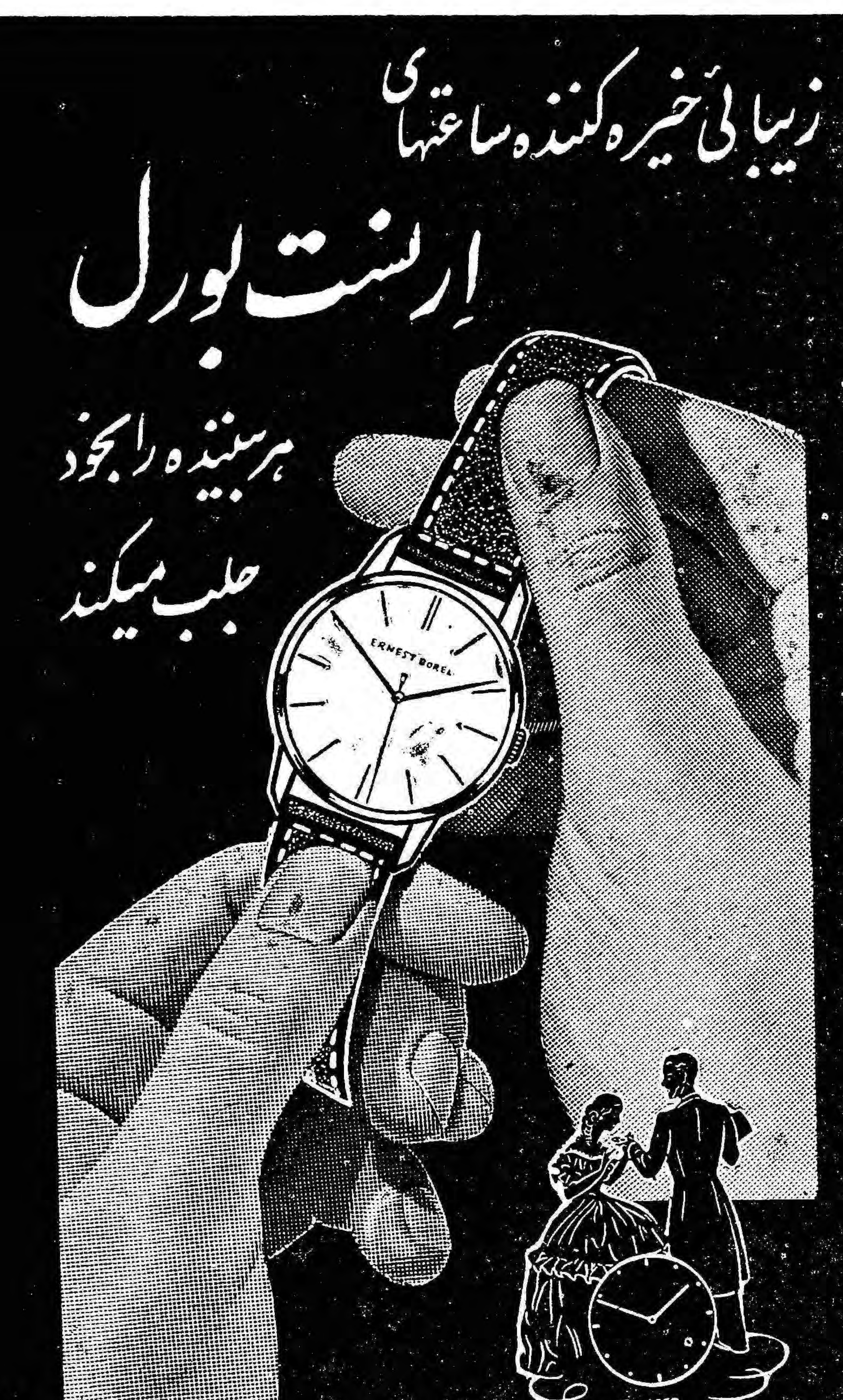

قرعه کشی بزرگ

شرکت مسافر بری تی.بی.تی

درهرششماهه قرعه‌کشی بزرگی روی بلیطهای مسافرین خواهد کرد . و جوایز نفیسی بمسافرین خود هدیه میکند . بلیطهای‌خودرا نگهدارید . ۱۱ـ۲

ساخت (دفتر فنی)

تهیه‌نقشه . محاسبه.مقاطعه

لاله‌زارنو . چهارراه مهنا. کوشك

فقط تاپانزدهم اسفند

قنادی بهاربرای عید سفارش می‌ـ پذیرد تلفن ۵۵۲۷۶

۱ـ۲ آ ـ۳۹۸۴۷

عید نوروز **بشقاب‌پرنده**

جری لویس

درموکن روزها

درخت‌های میوه وچنار

پایه بذری داخله و خارجه باقید تضمین نازلترین قیمت‌ها ازموسسه کشاورزی مظاهری کرج جنب بیمارستان یامقابل کشتارگاه کرج کشاورزی مظاهری ودرتهران تخم گلفروشی تقوی تلفن ۲۹۵۷۸ـ۲۱۳۳۵ خریداری فرمائید

ساکنین محترم خیابان شمیران ـ اطراف مولن‌روژ

فروشگاه سعید

که جدیدا گشایش یافته انواع وسائل زندگی مدرن از قبیل : تلویزیون ـ رادیو ـ رادیوگرام ـ ضبط صوت ـ عالیترین‌لوسترهای کریستال وفرنگی ـ اجاق‌گاز ـ یخچال وسردخانه برای منزل و مغازه با حداقل بهای تجارتی در دسترس مشتریان محترم‌گذارده‌است

فروشگاه سعید نبش شهناز چهارم

آ ـ ۴۵۹۲۶

۱۳،۰۰۰،۰۰۰ ریال‌جایزه‌پس‌انداز

اگرشماهم علاقمندیدکه یکی‌از هزاران‌نفر برندگان‌جوائز ۱،۰۰۰،۰۰۰ ریالی و ۹۰۰،۰۰۰ریالی و ۸۰۰،۰۰۰ریالی و۷۰۰،۰۰۰ریالی و ۶۰۰،۰۰۰ریالی و ۵۰۰،۰۰۰ ریالی و ۴۰۰،۰۰۰ریالی و ۳۰۰،۰۰۰ ریالی و ۲۰۰،۰۰۰ ریالی و ۱۰۰،۰۰۰ ریالی و ۵۰،۰۰۰ ریالی و ۱۰،۰۰۰ ریالی و۱،۰۰۰ ریالی و ۵۰۰ریالی سال ۱۳۳۹ صندوق‌پس‌انداز ملی باشید تاوقت باقی است به‌صندوق پس‌اندازملی ویا یکی ازشعبه‌ها و نمایندگیها وباجه‌های بانك ملی ایران‌در تهران وشهرستانها مراجعه وبرای خود و عزیزانتان حساب پس‌انداز باز نمائید .

اداره مرکزی صندوق پس‌انداز ملی علاوه برساعات اداری صبح‌ها وباجه عصرها که همه روزه از ساعت‌چهار تاشش‌ونیم بعدازظهر دائر میباشند درکلیه روزهای‌جمعه وتعطیل دوماهه بهمن‌واسفندهم (باستثنای ایام‌سوگواری ۱۶و۱۸و۱۹ اسفند) ازساعت ۹صبح تاظهر برای‌گشایش حسابهای‌جدید ودریافت وجوه‌پس‌انداز مرکزوشهرستانها آماده کار است .

ارنست ـ ك ـ لیندلی

نگرانی متحدین آسیائی امریکا

بعضی از بهترین متحدین آمریکا درآسیا از اقدامات ویا غفلت‌های دولت‌کندی به شدت ناراحت شده‌اند . عدم اطمینان نسبت به‌سیاست آمریکا ، سبب توجه به بیطرفی خواهد شد واین امر فاجعه‌ای برای امنیت ونفوذ و اعتبار آمریکاست .

Newsweek

باآنکه بعضی از بهترین متحدین آمریکا در آسیا، آشکارا مطالب‌زیادی گفته‌اند ، با این حال از اقدامات وغفلت‌های گوناگون دولت کندی به شدت ناراحت شده‌اند .

انتخاب دکتر«ادوین‌ریشافر» به سمت سفیر کبیر آمریکا در ژاپن ، سبب ایجاد سوء تفاهماتی شد. دکتر «ریشافر» در ژاپن ، از یك پدر و مادر آمریکائی بدنیا آمده و بژاپنی مینویسد و می‌خواند ویکی ازشخصیت های صاحب نظر آمریکا در موردژاپن است . او یك زن ژاپنی دارد.

از اینرو شرائط مزبور میبایستی «ریشافر» را قابل قبول‌ترمیساخت. لکن ازدواج نژادهای گوناگون با یکدیگر در ژاپن به شدت مذموم است واز این مهمتر «ریشافر» در گذشته درك توام با علاقه‌ای نسبت به سوسیالیستها و صلح طلبان داشته است که دشمنان و مخالفان دولت ژاپن هستند. درك مزبور و ارتباط های دکتر «ریشافر» با دانشکده های ژاپن ، برای او از نظر شخصی و صرفنظر ازمقام رسمی مایه اعتبار است . لکن اولین وظیفه یك سفیر کارکردن با دولتی است که در نزد آن ماموریت دارد . از این گذشته ، دولت ژاپن قدرت‌خود را از اکثریتی بدست می‌آورد که در انتخابات نوامبر گذشته به‌آن رای دادند .

سوء تفاهماتی که نسبت به دکتر «ریشافر» در محافل رسمی ژاپن وجود دارد ، ممکن است برطرف‌شود. اومردی است باهوش و فرض‌اینست که‌از حساسیت ژاپنی ها باندازه‌کافی آگاه است که از اقدامات‌نادرست به پرهیزد .

لکن انتخاب او بعنوان سفیر ،این بیم‌را بوجود آورده‌است که دولت کندی ، اگر عملا هم موافق بیطرفی در آسیا نیست ، از رهبرانی که سیاست آمریکا را برای خود انتخاب کرده‌اند ، پشتیبانی نخواهد کرد.

احساس رنجیدگی

در آسیای جنوب شرقی ،ناراحتی های مشابهی وجود دارد که قسمتی از آن مربوط به سیاست آمریکا در لائوس‌و توجه به نظریات انگلیس ، فرانسه وهند بجای توجه به‌نظریات کشورهای دوست متعهدی‌مانندویت‌نام جنوبی ،سیام و فیلیپین بوده است. ناراحتی و نارضائی کشورهای اخیر سبب شدکه بسرعت درباره اعزام دین راسك وزیر خارجه آمریکا به کنفرانس سیتو در«بانکك» دراواخر مارس ، تصمیم گرفته شود .

امتناع از اعزام راسك به کنفرانس سیتو ممکن‌بود نتایج فلاکت‌باری‌داشته باشد بااین حال رفتن او ، بطور خودبخود ، اوضاع را اصلاح‌نخواهد کرد . وی باید کشورهای مزبور را متقاعد و مطمئن سازد که آمریکا مصمم به جلوگیری‌از توسعه‌کمونیسم است‌و باقوت حتی اگر استعمال قوه قهریه ضرورت داشته باشد ،در پشت سر دوستان خود ایستاده‌است

یك لائوس واقعا بیطرف ،مورد استقبال عمومی خواهد بود، ولی لائوس تقسیم‌شده‌مورد پشتیبانی‌نیست سازش ومصالحه‌ای که نتیجه آن شرکت کمونیستها در دولت لائوس باشد، خطرناك است .کاملا امکان پذیر است که کندی ، خروشچف را تشویق به عقب نشینی در لائوس وموافقت بایك راه حل قابل قبول سازد. لکن‌آیا اومیتواند چین‌کمونیست را کنترل کند وچه کسی ویت‌نام شمالی راکنترل میکند ؟

اضطراب متحدین

این نکته را عموما در آسیای‌جنوب شرقی میدانندکه بعضی از مردانی که‌در دولت کندی شرکت دارند هرگز شور و ذوقی نسبت به پیمان سیتو نداشته‌اند . اکنون متحدین مامی‌بینند که دهلی وواشنگتن بیکدیگر نزدیك ترمیشوند و نفوذ نهرو برسیاست آمریکا، آشکارا افزایش می‌یابد .ماازدا شتن روابط نزدیکتر باهنداستقبال می‌کنیم . لکن باید دقت شود که دوستان قدیمی ما و خاصه آنهائی که‌در صف مقدم کشورهای کمونیستی قرار دارند، از آمریکا دور و بیگانه نشوند .

درزیر این اضطرابها ، عدم‌اطمینان بزرگی نسبت به سیاست آمریکا در باره چین کمونیست و حداقل درباره تمایل وقدرت آمریکا ، برای جلوگیری از عضویت چین درسازمان‌ملل متحد ،نهفته‌است .

هند، اندونزی و چندین کشور آسیائی دیگر ، مدتهای دراز است‌که طرفدار عضویت چین در سازمان‌ملل متحد هستند .عده معدودی از کشور ها با عضویت چین ، اساسا بدان جهت مخالفت می‌کنندکه مامخالف هستیم .

لکن بعضی ازدوستان ماکه درخط اول جبهه قرار دارند هنوز بدلائل خاص خود ، با عضویت چین در سازمان ملل مخالف هستند منافع و نظریات این گروه را نباید نادیده گرفت .

آقای کندی و پشتیبانان اصلی او، طی مبارزات انتخاباتی سال ۱۹۶۰، مطالب فراوانی درباره تقلیل نفوذ واعتبار آمریکا گفته‌اند. شورش‌هائی که سبب لغو مسافرت آیزنهاور به ژاپن شد ، بطور دامنه دار ،بعنوان نمونه‌ای نقل گردید. لکن این سوء تعبیر بعدا براثر انتخابات ژاپن‌رشد بااین حال‌ادامه یك سیاست نااستوار دولائوس‌و عدم اطمینان درباره‌اراده مابرای پشتیبانی از متحدین آسیائی خود ، موجب پیروزی عظیم بیطرفی خواهد شد . این امریك ضربه فلاکت باربه امنیت و همچنین نفوذو اعتبار آمریکا در آسیا واردخواهد کرد.

نیوزویك

فرحت عباس رئیس دولت موقت الجزایر

دولت الجزایر بفرانسویها تضمین‌میدهد

بقیه از شماره پیش

بدین طریق ، برای اولین بار در تاریخ بشر یك ملت از بند رسته به‌استعمار کنندگان خود پیشنهاد دوستی می کند .

اصل همزیستی

فرحت عباس می گوید اقلیت فرانسوی باید متقاعدشود بهیچوجه مورد تهدید نیستو ارتش آزادی ملی ضامن این مسئله است .زمانی که صلح در الجزایر مستقرگردد اصل همزیستی بین مردم فرانسه و الجزایر بوجود خواهد آمد . اگر صلح مستقر شود نفرت ها جای خودرا به دوستی خواهند داد برای این که ثابت شود اینکار ممکن است ، کافی است بهمکاری خلبانان فرانسوی با خلبانان آلمانی در پیمان اتلانتیك شمالی اشاره کنیم م. آیا جنك و اردوگاه های نظامی این دو دولت را مقابل یکدیگر قرار نداده بود ؟

صلح حقیقی صلحی است که توام باتحقیر و توهین نباشد .

اگر قرار باشد ما آزادی الجزایر را به خاطر دربند کشیدن فرانسویان مقیم الجزایر دوست داشته باشیم ، این جنك چه‌نفعی برای ما می تواند داشته باشد .

ما جنك را به خاطر جنك‌دوست نداریم ، در عین حال ما در صدد تحقیر فرانسه نیستیم . ولی آنچه بدوش ما سنگینی می کند ، رژیم استعماری است و جنك ما بخاطر از بین‌بردن آنست .

زمانی که رژیم استعماری‌ریشه کن شود و استقلال الجزایر به رسمیت شناخته شود دیگر مانعی وجود نخواهد داشت که دو ملت الجزایر و فرانسه را از یکدیگر جدا سازد .

همکاری دو ملت

فرحت عباس گفت از من می پرسند ، آیا در دولت الجزایر امکان شرکت اروپائیان مقیم الجزایر وجود دارد؟ مسلم است‌ما همه آنهائی که تابعیت الجزایررا قبول می کنند ، می توانند با رعایت اصل دموکراسی در امور دولتی شرکت کنند ، در این مورد توجهی به ملیت ومذهب آنها نخواهد شد .

فقط لیاقت و صمیمیت اصل پیش‌رفت خواهد بود .

بنظر فرحت عباس کینه‌و نفرت که اینك بین دو ملت وجود دارد ناشی از عدم تفاهم استو بهتر گفته شود ناشی از سوء تفاهم‌است

فرحت عباس گفت در وراء این تیره روزیها و بدبختی ها آینده روشن ظاهر خواهد شد ومن بسهم خود تصور نمی کنم که به کشور ومیهنم به کشته شدگان ومبارزه کنندگان راه استقلال و آزادی ، در راهی که پیش گرفته ام خیانت کرده باشم .

وزارت پست و تلگراف و تلفن باطلاع عموم میرساند

که بمناسبت تشریف فرمائی علیا حضرت ملکه انگلستان بایران یك سری تمبر یادگاری مرکب از دو قطعه شش ریالی یك ریالی طبع گردیده و از روز ۱۱ اسفند ماه ۱۳۳۹ در باجه های پستی بانتشار گذارده میشود .

علاقمندان تمبر های یاد گاری که بیش از پنجاه سری احتیاج دارند میتوانند قبلا از اداره کل پست تهران در خواست نموده و بهای آنرا تا آخر وقت اداری‌روز دهم اسفند ماه به صندوق حسابداری اداره مزبور پرداخت نمایند . درصورتیکه میزان در خواست ها بیش از تیراژ تمبر موجود باشد به نسبت از مقدار در خواست ها کسر خواهد شد . ضمنا تمبر یادگاری مزبور تا روز ۱۱ خرداد ماه ۱۳۴۰ در جریان بوده دارای ارزش و اعتبار پستی است پس از انقضای مهلت مقرر چنانچه پاکت های پستی الصاق گردد این پاکت ها بدون تمبر تلقی خواهد شد .

آ ـ ٤٥٨٩٨

ژوزف ـ آلسوپ

روش کندی در برابر خروشچف

پرزیدنت کندی اکنون ، درمورد روش خود دربرابر خروشچف ، نظری را پذیرفته است که مورد حمایت وزارت امور خارجه آمریکا و سفارت آمریکا وانگلیس درمسکو است

● طبق این نظر روش آمریکا نباید چنان باشدکه‌شوروی‌را به شدت بیشتری در روابط بین‌المللی مجبور سازد . اگر دول غربی سیاست خارجی خروشچف را که ادعای اعتدال دارد ، ردکنند ، آنگاه احتمال میرود تغییرات اساسی درنظریات کنگره حزب‌کمونیست شوروی‌نسبت به مسئله جنك پیداشود ویك‌حالت نیمه‌بسیج درشوروی بوجود آید وبرخطر جنك ، بی‌حساب افزوده شود .

ژوزف آلسوپ ، روزنامه نویس مشهور آمریکائی از دوستان نزدیك پرزیدنت کندی ، رئیس‌جمهوری آمریکاست . آلسوپ باندازه‌ای به‌کندی نزدیك‌است که رئیس جمهوری آمریکا ، درشب جشن های‌افتتاح دوران زمامداری خود ، مدت یکساعت به ملاقات او رفت . از اینرو ، نظریات آلسوپ ، بادانستن روابط نزدیك او با دولت‌کندی ، اعتبار و اهمیت خاصی پیدا میکند .

NEW YORK Herald Tribune

لندن ـ بنظر انگلیسی‌ها ، اقدام بسیار مهم و غیر مرئی پرزیدنت کندی طی دوهفته اخیر ، انتخاب دقیق‌میان دوروش مختلفی بود که می‌بایست نسبت به شوروی درپیش گرفته شود. روشی که کندی آن را رد کرد، هنوز در بن و پاریس مورد علاقه است.

روش مزبور مبنی براین نظریه است که کرملین تاثیر ناپذیراست طبق این تئوری ممکن است شما برای شوروی ها، شیرین تر از شکر باشید و بااین حال ، آنان اگر فرصت مناسبی بدست آورند، رگهای شمارا قطع کنند. و شما ممکن است نسبت به شوروی ها آشکارا روش دشمنانه‌ای داشته باشید و بااین حال ، آنها با شما مودبانه رفتار کنند ، چنانکه با «آدولف هیتلر» مودبانه رفتار کردند تابدانها حمله‌ور شد.

طبق این تئوری ،بحث در باره روشی که باید نسبت به شوروی در پیش‌گرفت ، بزحمتش هم نمی‌ارزد.

زیرا تنها چیزی که واقعا برای شورویها ارزش دارد، محاسبه ایست که‌آنها از تعادل قوا میکنند اگر رئیس جمهوری آمریکا این تئوری را ، پس‌از کنفرانس های طولانی کاخ سفید می‌پذیرفت، به دنبال آن تمام فعالیت خودرا بطور منحصر بفرد، برروی مسائل دفاعی متمرکز می‌ساخت.

انتخاب کندی

لکن رئیس جمهوری آمریکا ، کاملا بطور آزمایشی تئوری دومی راکه مخالف تئوری اولی است ، پذیرفت. واین تئوری از پشتیبانی محکم وزارت امور خارجه انگلیس برخوردار است.

طبق این‌تئوری کرملین نسبت‌به‌نفوذ دیگران ، تاثیر ناپذیر نیست ،گو اینکه دررتبه اول حساب موازنه نیروها برآن اثر میکند. روش نادرست غرب دیوشوروی را بسیار شدیدتر می‌کند. از اینرو واقعا انتخاب روش نسبت به‌شوروی بسیار موضوع بااهمیتی است.

حداقل باید گفت که طی یکی دوسال گذشته، این نظر که نباید دیو شوروی رابه شدت بیشتری واداشت ، مورد مدافعه سفارت آمریکا وانگلیس در مسکو بوده است. خاصه سفارت انگلیس ،این امررا بشکل افراطی آن مطرح ساخته است.

«سرفرانك روبرتس» سفیر انگلیس درمسکو وکارمندان او ، درحقیقت امر متقاعد شده اند. که‌نیکیتا خروشچف علیرغم تمام اشتباهات خود، احتمالا آخرین و بهترین شانسی است که غرب دربرابر خود دارد . سفارت انگلیس اخطار می کند که اگر غرب خروشچف را ردکند ،اگر غرب بسردی فرصت مذاکره‌بااو را از دست بدهد ، دراینصورت جانشین خروشچف کنونی ، کسی خواهد بود که‌بسیار نامطلوب تر است. در آن صورت غرب دربرابر خود خروشچف‌تازه‌ای خواهد یافت که از ردشدن نظریاتش به وسیله غرب ،خشمگین است و می‌خواهد انتقام بگیرد.

ویا وضع چنان خواهد شدکه‌یك شخصیت بسیار خشن بر مسند قدرت کرملین خواهد نشست .زیرا ردشدن سیاست خروشچف بوسیله غرب ، بعنوان ورشکستگی سیاست خارجی ، خروشچف که ادعا میشود معتدل است ، تلقی خواهد گشت.

سفارت آمریکا در مسکو، مسئله را به‌قوت سفارت انگلیس مطرح نمی‌سازد وبرروی احتمال مبارزه‌بر سرقدرت در کرملین ، تاکید نمی کند. در عوض ، سفیر آمریکا «لولین تامپسون» تاکید می کند که احتمال دارد سیاست «جنك‌ناگزیر نیست» ، کنگره بیستم حزب کمونیست شوروی ، در بیست‌و‌دومین کنگره آینده حزبی، اساسا تغییر کند.

یك تغییر سیاست حزبی که‌ظاهرا مهم هم بنظر نمیرسد . فقط اعلام این موضوع که‌وقوع جنك بدون ناگزیر بودن آن ، کاملا محتمل است . نتایج بسیار عمیقی خواهد داشت . چنین تصمیمی سبب تهیه مقدمات فعالانه برای جنك خواهد شد وحتی وضع نیم بسیج دراتحاد شوروی ، ایجاد میکند.

دراین اوضاع واحوال ، شانس وقوع جنك بی‌حساب افزایش‌خواهد یافت . علت اینکه ظاهرا تامپسون گزارش داده است که ۱۹۶۱،سال تشکیل کنگره بیست‌ودوم حزب کمونیست شوروی ، یك «سال تصمیم» خواهد بود ، همین نکته است.

استدلال های سفارت آمریکا وانگلیس در مسکو ، آشکارا یا اختلافات اخیر عقیدتی مسکو و پکن، تقویت شده است .البته‌خلاف استدلال‌های مزبور را نیزآشکارا در نقاطی مانند کنگو ، لائوس و برلن میتوان یافت.

آزمایش روش

بهرحال ، علیرغم تجدید تبلیغات شوروی در برلن، آشکار است که برزیدنت کندی ، حداقل میخواهد تئوری جلوگیری از عدم ایجاد شدت در مورد دیو بیازماید .

تردیدی نیست که وی امیدی در این زمینه دارد .

درپاریس و لندن ، بازگشت ، تامپسون‌به‌مسکو، بایك‌پیام‌خصوصی برای خروشچف که‌هدف آن،هموار کردن راه برای تجدید مذاکره جدی میان دوکشور است ، بهمین نحو تلقی شده است.

انگلیسها با علاقه شکست ـ ناپذیری که به تشکیل کنفرانس های سران دارند ، از نتایج کنونی مطالعات طولانی کارشناسان کاخ سفید ، راضی هستند . لکن سوء ظن‌تیره وتاری وجود دارد که مبادا اولین ملاقاتی که کندی‌مشغول‌بطرح نقشه آن است ، ملاقات تنها با خروشچف باشد.

حتی اگر ملاقات مزبور ، برای آن باشد که کندی و خروشچف درست نظریات یکدیگر را دریابند حداقل سبب دلسوختگی انگلیسها وفرانسویها خواهد شد.

نیویورك هرالد تریبون

فیلم طبی

آنسکو

Ansco

پرفروش‌ترین ومشهورترین فیلم رادیوگرافی درجهان

شرکت تجارتی آفتاب

خیابان لاله‌زار ـ تلفن ۳۶۳۳۵

نماینده انحصاری : شرکت سهامی بازرگانی آرین ـ تهران خیابان بوذرجمهری ـ سرای حافظ تلفن ۵۰۰۹۱ تا ۵۰۰۹٤

محل فروش : شرکت سهامی تحریر ایران چهارراه لاله‌زار استانبول تلفن ۳٦۲۲٤

آ ـ ٤٥٨٣٢

تجدیدآگهی مزایده شماره (بیست‌ودو)

شرکت ملی نفت‌ایران ـ خرمشهر

۱ـشرکت ملی نفت ایران اشیاء مشروحه زیر :

کشویشت‌درزنك زده (بابعاد مختلف) درحدود۷۸۱٦عدد ـ قطعات اتصالی لوله در حدود۱۹۹عدد ـ ورقه‌سیمانی‌نسوز(بابعادسه‌شانزدهم × پنج‌هشتم × هفت‌هشتم ـ۱۰) درحدود ٤۸۵۰ عدد ـ ترانسفورماتور جنرال الکتریك ۲۵ کیلوواتی سه‌فاز و پنجاه سیکل یك‌دستگاه ـ قطعات یدکی‌دوچرخه بائی در حدود ۵۲۰قلم را که فعلا در محوطه انبار شرکت درآبادان موجود می‌باشد باوضع موجود ودرمحل کنونی از طریق مزایده بطور کلی و یکجا بفروش میرساند .

۲ـعلاقمندان میتوانند برای دریافت برگهای پیشنهادی چاپی مخصوص پیشنهادات باداره اجناس مازاد شرکت در خرمشهر و یا سازمان مهندسی وخدمات فنی خیابان شاه کوچه‌لاله‌ـ تهران مراجعه نمایند .

۳ـپیشنهاددهندگان باید بیست هزار ریال (۲۰۰۰۰ریال)بعنوان سپرده بصندوق شرکت در آبادان یاتهران پرداخت نموده و قبض سپرده را ضمیمه پیشنهاد نمایند پیشنهادات بایستی در پاکتهای سربسته ومهور گذارده شده و تاساعت ۱۲ ظهر روز سه‌شنبه پانزدهم‌فروردین ماه هزار و سیصد و چهل باداره اجناس مازاد شرکت ملی نفت‌ایران در خرمشهر و یاسازمان مهندسی و خدمات فنی شرکت در تهران تسلیم شود .

٤ـ پیشنهاددهندگان میتوانند قبل از تسلیم پیشنهاد خود باداره اجناس مازاد درخرمشهر و یاسازمان مهندسی وخدمات فنی‌شرکت‌در تهران برای ترتیب بازدید اشیاء فوق مراجعه نمایند .

۵ـشرکت در قبول یاردهریك یاکلیه پیشنهادات واصله آزاداست

شرکت ملی نفت‌ایران

آ ـ ٤۵۷۷۸ ـ ۲ـ۱

انتقاد

از نوشیروان کیهانی زاده

رانندگان تاکسی

در پاره‌ای از جرائمی که اخیرا در تهران روی داده‌است رانندگان تاکسی واتومبیل های کرایه‌دست داشته‌اند.

این قبیل رانندگان در بعضی سرقتها ، در اغفال وربودن دختران وزنهاودر تصادفات گاهی‌عامل اصلی بوده اند وهمین رانندگان نیز بعضی اوقات خود در معرض خطرقرار گرفته وتانزدیکی مرگ پیش رفته‌اند .

طبق تحقیقی که از زنهای ساکن محله بدنام بعمل آمده است عده زیادی از آنان گفته‌اند که بوسیله این قبیل رانندگان اغفال شده‌اند .

این زنها سوار تاکسی شده راننده و تاکسی آنهارا عوضی بجای مقصد شان به محله بد نام آورده وبفروش رسانیده است .

سال گذشته وامسال نیز این قبیل رانندگان عده‌ای از این مسافرین ساده لوح را به محله بدنام برده‌اند ولی دستگیر شده‌وزندانی گردیده‌اند.

در دو هفته پیش۷تن ازاین‌رانندگان مسافرین خود را که سه بانوی‌محترم بودند میخواستند به بیابان ببرند که دستگیر شدند .مجازات این رانندگان حد اقل ۵سال زندان است .

یکی‌از این ۳ زن هنر پیشه‌تئاترو دیگری که خود را از اتومبیل پیائین انداخته ودر بیمارستان بستری شده است همسر یك عضو دولت است .

خانم هنرپیشه دردا‌سرا می‌گفت : همینکه راننده تاکسی مراشناخت ، سلامی‌کرد وسپس سر اتومبیل را بطرف بیابان کج نمودکه ازعقب سر روی چشم او راگرفتم وماشین درجوب افتاد .

در هفته قبل دو راننده تاکسی با سارقین تبانی کرده ودر نارمك وفرح آبادددست‌بدزدی زده‌ودستگیرشده‌اند. بسیاری از متهمین به مزاحمت بانوان راننده تاکسی هستند زیرا این رانندگان ابتدا زن را که مسافرآنها است به مقصدش می رسانند وسپس در همان مسیر هر روز مزاحم او میشوند وکارشان بدادسرا کشیده میشود .

خود این رانندگان نیز گاهی شکار میشوند . آنها بدون توجه باینکه نبایستی از شهر خارج‌شوند بوسیله مسافرین ناشناس از شهر خارج میشوند ودر آنجا مسافرین بر سر راننده ریخته وپول او را بغارت‌برده وگاهی جانش نیزدر معرض خطرقرار میگیرد.هفته پیش بود که۳نفرمسافر سوار اتومبیلی شدند تا به ورامین بروند ، ولی در میان راه طنابی‌بگردن راننده انداختند واورابه کنار چاهی بردند و موقعیکه میخواستندسرش را ببرند زاندارمها رسیدند واورا نجات دادند نظیراین واقعه زیاداست .

اگر در بیمارستان سینا از مجروحین حوادث‌رانندگی سئوال‌شود همه با آه وناله از شوفران تاکسی هاشکایت دارند ومعلوم میشود که غالبا بوسیله این قبیل رانندگان زخمی شده‌اند .

یکی از قضات دادگستری میگفت جرائمی که بوسیله رانندگان تاکسی صورت میگیرد اخیرا توسعه پیدا کرده وبرای جلو گیری از آن بایستی آئین نامه‌ای تدوین شودکه بموجب‌آن راننده‌تاکسی ویاسایر اتومبیلهای گرایه عمومی حتما متاهل باشد و تاکسی بطور کلی حق‌خروج از شهر را نداشته باشد وباین ترتیب بایك مراقبت دقیق‌مشکل حل میشود .

بعقیده این قاضی چون بعضی اوقات رانندگان تاکسی چند مسافرمختلف سوار می‌کنند خوداین مسافرها با هم اختلاف پیدا کرده و پرونده‌هائی دراین مورد تشکیل میشود وبسیار دیده شده که آشنائی یك زن ومرد ابتدا در تاکسی روی داده وسپس دنباله آن بجاهای باریك کشیده شده است وباید این موضوع سوارکردن مسافرباداشتن مسافر دیگر ممنوع شود .

قاضی مطلعی‌میگفت همانطورکه‌مردم به طبیب وپلیس اطمینان دارند به شوفر تاکسی نیز باید اعتماد داشته باشند .

چرا اکنون اغلب زنهای خانه دار سوار شدن‌دراتوبوس‌رابرسوار شدن درتاکسی ترجیح میدهند ؟

برای‌اینکه اعتمادشان ازراننده‌تاکسی سلب شده‌آنها هرروز در صفحات حوادث روزنامه در باره جنایاتی که بوسیله بعضی از رانندگان تاکسی میشود مطالب مفصلی می خوانند البته ظاهرا شاید نتوان کسب وکاررا محدود کردویکی ازشرائط بدست آوردن کارت رانندگی‌تاکسی رامتاهل بودن قرار داد ولی دروضع فعلی وبا توجه بحوادث واتفاقاتی که پیش‌میآید شاید اتخاذ چنین تصمیمی اجتناب ناپذیر باشد . اگر فرضا در خارج برای رانندگان‌تاکسی‌ها چنین شرطی قائل نشده‌اند اوضاع واحوال ایجاب نکرده ووقایعی چنین تاسف آور رخ نداده است

اتخاذ تصمیمات شدید در اینمورد بنفع‌رانندگان‌صالح‌وصحیح‌العمل‌است زیرا اعتماد مردم زیاد میشود وهر کسی بدون پروا وترس در هرموقعی سوار تاکسی میشود .

گفتگوی مردم

دستمزد دوخت لباس

رئیس اداره کل انتشارات وروابط عمومی شهرداری عطف بشرح مندرج در شماره ۱۰۴۲۸ در مورد دستمزد دوخت لباس اشعار میدارند که دراین باره قبلا اقدام شده و آگهی دستمزد دوخت لباس مردانه و زنانه نیز در روزنامه ها جهت اطلاع عموم درج گردیده است .

سنین بازنشستگی

آقای احمد کمالی خدمتگزار بازنشسته بیمارستان روز به مینویسد سال گذشته چهار ماه قبل از پایان شصت سال مرا با دوازده روز حقوق بازنشسته کرده‌اند حال که تصمیم بر این است خدمتگزاران در سن ۶۵ سالگی باز نشسته شوند آیا ممکن است امثال مرا که حقوق بازنشستگی نا قابلی دریافت میکنیم تا رسیدن بسن ۶۵ سالگی بخدمت عودت دهند

خواسته‌های معلمین

معلمین کلیایگان پشتیبانی کامل خود را از قطعنامه معلمین پایتخت مصوب مجمع عمومی سه شنبه ۱۸ بهمن ماه باشگاه مهرگان تلگرافا اعلام واز اولیای امور استدعا دارند نسبت بخواسته های ذکر شده قطعنامه‌مذکور اقدام فوری فرمایند .

در مورد حمام مدائن

شهرداری تهران عطف بشرح‌مندرج در شماره ۱۰۴۱۸ در مورد حمام‌مدائن اشعار میدارد شرح لازم بکمیسیون تبصره ۳۰ ارسال گردید تابارسیدگی دقیق در محل برابر مقررات اقدامات لازمه را معمول داشته و رفع‌مزاحمت از ساکنین مجاور بعمل آورند .

سرویس اتوبوسها

شهرداری تهران‌عطف بشرح‌مندرج در شماره ۱۰۴۱۸ دائر باظهارات‌آقای ماکوئی در مورد کثیف بودن داخل اتوبوسها برابر گزارش شرکت واحد اتوبوسرانی اشعار میدارد . کلیه اتوبوسهای‌شرکت‌درمدت‌معین‌سرویس میشوند و شرکت توجه کافی بنظافت اتوبوسها دارد بدیهی است در روز هائیکه بارندگی باشد عمل تنظیف اتوبوسها عملی نیست .

ارزش تحصیلی کلاس ثبت

دانشجویان کلاس ثبت تلگراف میکنند برای تکمیل کادر مهندسی و اداری ثبت یکصد و بیست نفر از بین محصلین دیپلمه ریاضی وطبیعی انتخاب شده مشغول تحصیل میباشند شورایعالی فرهنك ارزش تحصیلات فارغ‌التحصیلان آموزشگاه ثبت راکه دارای دیپلم کامل باشند فوق دیپلم شناخته و مجددا تصویب نمودکسانی که از مدارس اختصاصی فنی‌فارغ ـ التحصیل میشوندکمك‌مهندسی‌شناخته میشوند تقاضای دانشجویان این‌است که با توجه ببرنامه کلاس نقشه‌برداری که‌فعلاتدریس‌میشود بافارغ‌التحصیلان آن کلاس بمفاد تصویب نامه های فوق رفتار شود .

پروانه دیوارکشی

آقای نودوشعنی رئیس اداره کل انتشارات و روابط عمومی شهرداری در مورد اراضی شمال بی سیم که شرحی در شماره ۱۰۴۲۵درج گردیده اشعار میدارند چون پروانه دیوار کشی ساختمان در محل نامبرده با نظر اداره ثبت اراضی ورسیدگی بتجاوز صادر میگردد لذا شرح لازم به آن اداره ارسال گردید تا ازلحاظ حفظ مسیر های شهرداری هر گونه اقدامی که لازم است معمول دارند .

راجع بکوچه غریبان

اداره کل انتشارات و روابط‌عمومی شهرداری عطف بشرح مندرج‌درشماره ۱۰۴۲۵ در مورد کوچه غریبان‌اشعار میدارد :طبق قانون توسعه معابر اسفالت کوچه هائیکه عرض آن کمتر از هفت متر میباشد بعهده مالکین است که تاکنون اقدام نموده‌اند ولی از طرف پرزن مربوطه با ریختن شن تا اندازه‌ای برای تامین نظر و رفاه اهالی اقدام گردیده در مورد کارخانه های قند ریزی تا ارسال پرونده‌امر به کمیسیون تبصره ۳۰ دستور اقدام داده شده است .

کسب اطلاع

آقای یحیی ناصح دانشجوی‌پزشکی مینویسد در تاریخ ۱۵ بهمن ماه‌برادرم عبدالرحیم ناصح دانش آموز سال اول دبیرستان شوکتی از بیرجندبعزم مشهد یاتهران خارج شده پدرم که در ۱۰۰ کیلومتری بیرجند سکونت دارد از شنیدن این خبر بسیارناراحت است تقاضا میشود برای کسب اطلاع از طفل مزبور که متولد ۱۳۲۵ می باشد مارا یاری کنند .

حقوق ایام مرخصی

آقای سید محمد جعفر کنی‌آمارگر اداره ریشه کنی مالاریا از بوشهر می‌نویسد با اخذ ۲۵ روز مرخصی برای شرکت در قرعه کشی بتهران عزیمت نموده پس از دریافت برك معافیت قبل از اتمام مدت مرخصی بمحل ماموریت خودحاضر شده‌تقاضای حقوق ایام مرخصی را نموده بعدروز مزدبودن تاکنون دستمزد ایام مزبور داده نشده در صورتیکه پس از ۱۸ ماه خدمت حق‌استفاده از این‌مرخصی را دارم .

سرمقاله شماره یازدهم

مجلة‌الاخاء

که هر پانزده روز یکبار از طرف مؤسسهٔ اطلاعات بزبان عربی منتشر میشود .

چون این سرمقاله از نظر ارتباط آن بامسائل روز وافریقای سیاه حائز کمال اهمیت بود، لذا روزنامه اطلاعات بترجمه ودرج آن مبادرت کرده است :

خواننده عزیز ...

بلال .. برده‌ای بیش نیست ، غلامی است سیاهپوست که از خود چیزی ندارد. او برای ارباب خود زنده است ، حتی باید پیرو دین وآئین او نیز باشد. چیزی که از خود دارد همان سختی ها ومشقت هائی است که در زندگی بردگی دچار باید تحمل کند وپستی و حقارتی است که احساس مینماید.. آری.... سالیانی ازعمر عزیز را با این سختی میگذراند ..

اما آخر کار بلال آزاد میگردد ودر پرتو ایمان راسخ برای خود آزادی کسب میکند، در راه عقیده وهدفهای مقدس خود جهاد مینماید واز هیچ پیش آمدی نمیهراسد ، در این راه هر گونه تلخی را همچون شهد شیرین بکام فرو میبرد وبزرگترین مشکلات‌وسختی ها در نظرش کوچك میشود .....

بررسی زندگی بلال وبرادران او مانند صهیب وعمار یاسر، حاوی چیز هائی است که برای تجدد طلبان وآنهائیکه به پدیدهای فکری ونظرات آزادیخواهانه عصر ما میبالند میتواند بهترین درس‌عبرت باشد ...

زندگی بلال نمونه ونموداری از تربیت اخلاقی اسلام است، این از مزایای یك اجتماعی است که از قرآن پیروی میکند ،اجتماعی که در افراد آن برابری ومساوات کامل برقرار است .

این وضع زندگی یك انسان در محیط اسلامی است، دینی که هر گونه اختلاف وامتیاز را از رنك و نژاد از میان برداشته وبرتری را فقط بر اساس تقوی وفضیلت ، پاکی وپرهیز کاری استوار ساخته است، شرح حال اجتماعی است که افرادی مانند بلال در خود می پروراند که پس از چهارده قرن هنوز هنگامیکه نامش بزبان میآید باجمله «رضی الله عنه» همراه است.

بلال که تشنهٔ یك زندگی‌انسانی است ودرون ووجدانش از وضع خود ومحیط دستخوش طوفان و تلاطم است بمحض شنیدن ندای آزادی بخش پیامبر عزیز اسلام ، از جان ودل لبیك میگوید وبا بی صبری واشتیاق بی حد بجمع صف وحقیقت میپیوندد واز آنجا که شیفتهٔ یك زندگی آزاد ومستقل بود بزودی تعالیم عالیهٔ اسلام با روح و جان او در آمیخت واز آن پردهٔ بی شخصیت وارزش یك موجود ملکوتی ساخت بطوریکه از بند ماده ومادیات رهائی یافته با بال و پری از قداست وملکات فاضلهٔ اسلامی باوج آسمانها پرواز کرد در نتیجه وارد جهانی میشود که‌همه عشق ومحبت وصفا ،همه برادری‌و برابری ومساوات است .

گرچه اسلام وجود برده را در آغاز کار برای مقتضیات آن وقت برسمیت شناخت لیکن در حقیقت از بردگی تنفر داشت ودر فرصت های مناسب ببهانه های ناچیزی ، فرمان آزادی او را میداد. آزاد کردن بردگان‌در اسلام بطوری‌مورد تشویق قرار گرفته بود که مسلمین با سختیهای فراوان بردگان را از اربابان خریده آزاد میکردند ... آری اسلام این چنین تخم آزادی وحریت را در محیط اجتماع کاشت ورشد ونمو آنرا بگذشت زمان واگذاشت بطوریکه‌اینك‌در اجتماع اسلامی اثری از این نظام ننگین وجود ندارد در حالیکه ملل متمدن وآزادیخواه ما هنوز دچار آن میباشند .

ما از زندگی بلال سخن گفته‌ایم نه برای اینکه این شماره در ماه مبارك رمضان منتشر میشود ، بلکه بحرانهای شدید سیاسی و جنبش های آزادیخواهانه آفریقای سیاه‌مود که ما را بچنین کار واداشت آنها امروز دم از آزادی وحریت میزنند وفکر میکنند چیز تازه ای آورده‌اند اما آنها فراموش کرده‌اند و پنبهٔ غفلت گوش دلهاشان را بسته است وگرنه ندای محمد (ص) را که هنوز در فضای جهان طنین انداز است میشنیدند که برای مردم عقب افتاده واجتماع ساقط عصر خود منشور آزادی آسمانی میخواند و آنها را بسوی مبارزه وجهاد برای نیل بیك آزادی واقعی همانسان که در خور یك انسان است دعوت میکند . بلال ....روانش شاد ...

نتیجه‌گیری از بحث‌گذشته کرسی آزاد

اکثر شرکت‌کنندگان در بحث‌کرسی آزاد عقیده دارندکه

مردم‌بایدشهررا دردست‌گیرند

وانتخابات انجمن شهر درکلیهٔ شهرهاانجام پذیرد

ولی گروهی ازخوانندگان شهرداران‌انتصابی را برشهرداران انتخابی ترجیح داده‌اند

وعده معدودی ابراز عقیده کرده‌اندکه بدون داشتن نقشه ومجریان متناسب آن نقشه نه شهرداران انتخابی و نه شهرداران انتصابی میتوانند کاری ازپیش ببرند

در دوماه ونیم گذشته عده‌زیادی از خوانندگان دربحث‌کرسی آزاد راجع بشهرداری وانجمن شهر شرکت کردند و نظریات مختلفی ابرازداشتند. بررسی مجموع‌این نظریات نشان‌میدهدکه‌اکثریت‌عقیده دارند که اداره امور شهر باید بدست مردم باشد بعبارت دیگر اکثریت شهر داران انتخابی را بشهرداران انتصابی ترجیح داده‌اند ولی گروهی نیز که در اقلیت میباشند ابراز عقیده کرده‌اند که شهرداران انتصابی‌یعنی شهردارانی که از طرف دولت تعیین میشوندبر شهرداران انتخابی ترجیح‌دارند .

در بین این دو نظریه موافق و مخالف عده معدودی نیز ابرازعقیده کرده‌اند که مشکل اساسی شهرداریها این نیست که شهردار انتصابی باشد ویا انتخابی.مشکل اساسی نداشتن نقشه و برنامه صحیح منطبق بر اصول فنی و احتیاجات اجتماعی‌و امکانات‌عمرانی است و تازه با بودن چنین برنامه‌ها و نقشه‌ها نیز اگر اجراکنندگان مناسب و هم آهنك با آن‌نقشه‌ها نباشند نتیجه مفیدی عاید نخواهد گردید.

از خانمها در بحث ما فقط‌یکنفر شرکت کرده و ابراز عقیده کرده است که بدون شرکت خانمها در اداره امور شهر وضع شهرداریها بهبود نخواهد یافت.

اگر بخواهیم ازبحثهای‌خوانندگان یك نتیجه گیری کلی بکنیم . باید بگوئیم که اکثریت خواهان انجام انتخابات انجمن شهر . تشکیل انجمنهای شهرو استقلال‌شهرداران در مقابل دولت و مسئول بودن آنان در برابرانجمنهای شهر میباشد.

گمان میرود که عنوان بحث‌اولین شرکت کننده بهترین بیان کننده نظریه اکثریت بحث کنند گان میباشد و ما باتکرار آن نتیجه میگیریم که‌خوانندگان مامعتقدند: « مردم باید شهر را در دست گیرند . » یعنی انتخابات انجمن شهر در کلیه شهر ها بعمل‌بیاید .

قبل از آنکه بحث آینده کرسی آزاد که تحت عنوان (مشکلات‌امروزی جوانان ایران چیست ؟) شروع شود یکبار دیگر خلاصه ای از نظریات شرکت کنندگان در بحث گذشته را بنظر خوانندگان ارجمند میرسانیم و تصور میرود عنوانی که‌برای هر مقاله انتخاب شده یك نمودار کلی از عقاید هر یك از شرکت کنندگان میتواند باشد .

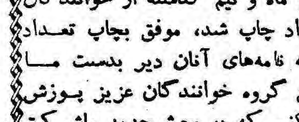

*رشماره مورخ پنجم دیماه ۳۹ آقای داریوش همایون اولین شرکت‌کننده در این بحث مینویسند مردم باید شهر را در دست گیرند.

*آقای محمد علی ملك بازرس عالیرتبه وزارت کشور اظهار نظرکرده است که باید روزی برسد که مردم شهرداری را از خود بدانند =انجمن خوب و شهردار خوب کلید موفقیت یك شهر میباشد .

*آقای دکتر علی اصغر هدایتی مشاور وعضو کمیسیون‌دائمی بررسی عوارض شهرداری نوشته‌است انجمن شهر لازمه دستگاه اداری امور شهر است .

*آقای دکتر موسی میر هادی دانشجوی دوره‌دکترای اقتصاد تحت عنوان اداره شهر کار هر کسی نیست اظهار عقیده نموده است که‌بایدافراد فنی اداره امورشهررا بعهده گیرد.

*آقای علی حسینی وظایف شهر- داری را برشمرده است .

*آقای سیدابوالقاسم رضوی‌وکیل پایه یك داگستری نوشته است که شهردار رامردم باید انتخاب کنند.

*آقای نورپور سرهنگ بازنشسته نوشته است ایمان مردم بکار های شهرداری از بین رفته و کوشش شهرداری در تعدیل قیمتها همیشه نتیجه معکوس داشته است .

*آقای هوشنگ رحیمی دانشجوی دانشکده حقوق‌اظهار نظر کرده اداره شهر باید با مردم باشد ومردم بدانند عوارضی که میپردازند بچه مصرفی میرسد .

*آقای احمد احرار در طرزوصول عوارض شهرداری‌و نحوه‌عمل مامورین تغییراتی را لازم دانسته اند .

*آقای تراب تراب نیا اظهار نظر کرده است که در امر شهرداری‌دولت هم پول میدهد هم چوب میخورد و هم پیاز را .

*آقای مهندس‌جواد تبریزی‌عقیده دارد که‌شهردار انتصابی قادر باصلاح امور شهر نیست و دخالت ندادن مردم در کار های شهرداری ایجاد فاصله و شکاف میکند و دولت باید فقط در اجرای قانون شهرداریها نظارت کند .

*آقای مهندس امیر ناصر معزی عقیده دارد اداره شهر باید بدست مردم باشد و آنچه شهرداریها در انجامش کوتاهی میکنند وصول‌عوارض است .

بقیه در صفحه بیست وپنجم

پوزش از کسانیکه موفق بچاپ مقالاتشان نشدیم

• علاوه بر مقالاتیکه در دو ماه و نیم گذشته از خوانندگان و علاقمندان ستون کرسی آزاد چاپ شد، موفق بچاپ تعداد زیادی از مقالات خوانندگانیکه نامه‌های آنان دیر بدست ما رسید نشدیم وازاین رو از این گروه خوانندگان عزیز پوزش میخواهیم و آنان را دعوت میکنیم که در بحث جدید ماشرکت کنند و نامه‌هایشان را زودتر بما برسانند.

همه میتوانند دراین بحث مهم اجتماعی شرکت کنند

مشکلات امروز جوانان ایران چیست؟

بحث آیندهٔ «کرسی آزاد»

صندلیهای لهستانی اردوی کار
از نظر قیمت و جنس غیر قابل رقابت است
چهارگوش یکدست ۱۴۰۰ ریال
گرد یکدست ۱۲۰۰ ریال
در فروشهای عمده صدی پنج تخفیف داده میشود
در ساعات اداری باتلفن ۲۲۰۸۲ مذاکره فرمائید.
آ_۴۵۷۳۲ ۱_۵

سلامتی بدن بسته به سلامتی دندان
خمیردندان طبی وضدپوره
مکزیل ـ ساخت سویس
با ۲۶ سال سابقه درایران حسن شهرت خود را
مدیون برتری ترکیبات طبی و اختصاصی است .
MEXYL
فروش درکلیه فروشگاهها و داروخانه های معتبر تهران وشهرستانها

سفری بانگلستان
روز جمعه فردا ، خرید یك شماره اطلاعات هفتگی این آرزو را را امکان پذیر می‌سازد .

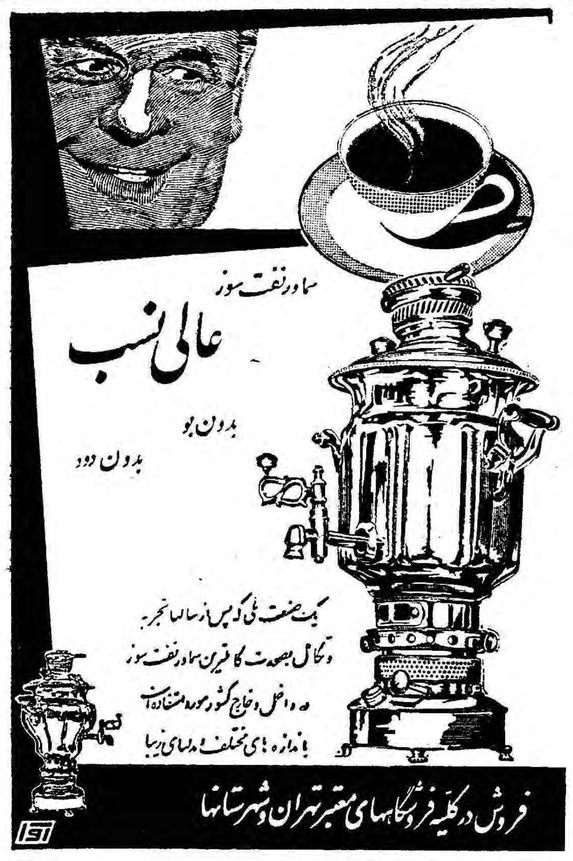
سماور نفت سوز
عالی نسب
بدون بو
بدون دود
یک صنعت ملی که پس از سالها تجربه
وتکامل بصورت کامل‌ترین سماور نفت سوز
به داخل وخارج کشور عرضه میشود
با اندازه های مختلف و طرحهای زیبا
فروش درکلیه فروشگاههای معتبر تهران وشهرستانها

انتخاب تلویزیون خوب کار آسانی نیست
ولی:
وقتی تلویزیون وستینگهاوس وجود دارد
تردید و اتلاف وقت موردی ندارد

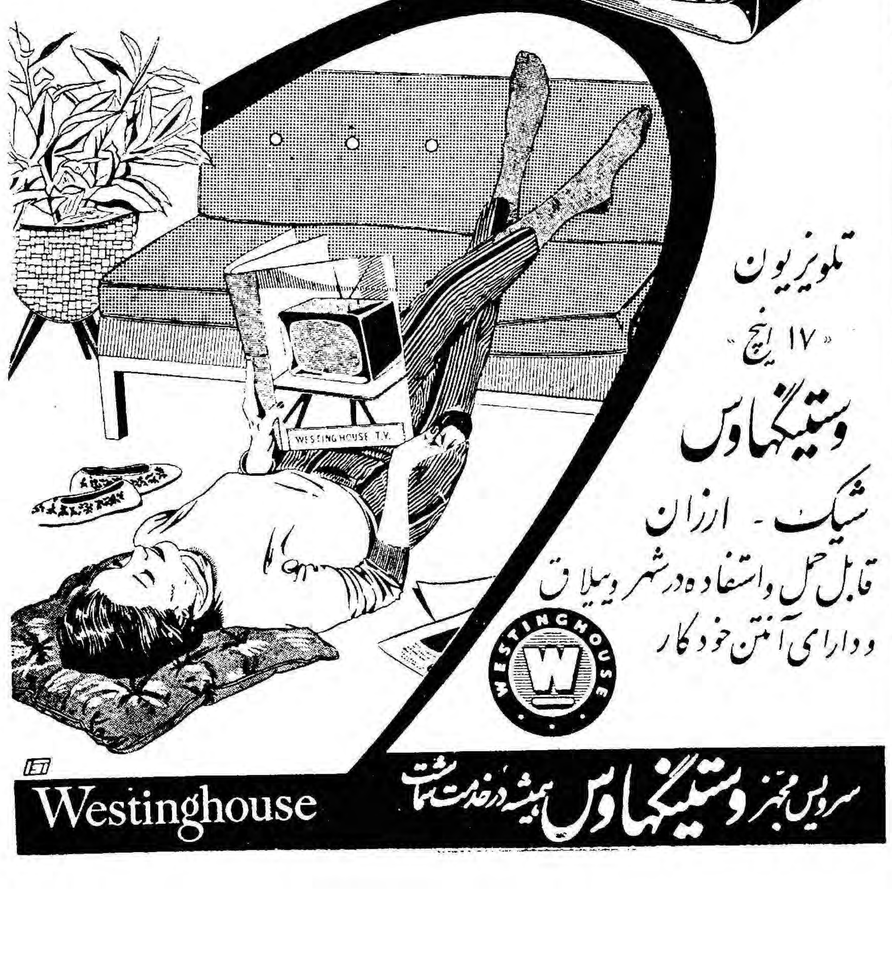

تلویزیون
« ۱۷ اینچ »
وستینگهاوس
شیك ـ ارزان
قابل حمل واستفاده در شهر ویلاق
ودارای آنتن خودکار
Westinghouse
سرویس معجز وستینگهاوس همیشه درخدمت شماست

کبریت شعلهٔ کرج
که از هرحیث مرغوب واز بهترین کبریتهای کشور میباشد ودراین دوسال مورد استفاده هموطنان‌محترم واقع شده خریداران محترم درتهران وشهرستانها بدفتر شرکت واقع درسرای جواهری مراجعه فرمایند تلفن ۵۴۹۹۸
آ_ ۴۱۲۳۷ ۱_۳

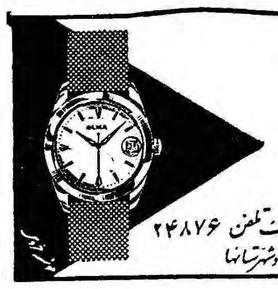
آخرین اختراع خودکار تقویمی
ساعت الما OLMA
عمده فروشی درتهران نقی زاده چهارسوق کوچك تلفن ۲۴۸۷۶
وسایر ساعت فروشیهای معتبر تهران وشهرستانها

اطلاعات اقتصادی

بعقیده یکی از مقامات بانکی

واردات از طریق سهمیه باید محدود شود

ادامه سیاست تحدید اعتبارات برای اقتصاد کشور زیان بخش است

بازرگانی کشور بابکار بردن تدابیر صحیح باید متعادل شود و بادرنظر گرفتن تولید داخلی برای بقیه احتیاجات اجازه ورود داده شود .

امروز دومین بانك خصوصی نظر خودرا پیرامون سیاست بازرگانی خارجی ایران درسال‌آینده بخبرنگار ما اظهار داشت .

این مقام بانکی راجع بصادرات کشور معتقد است که‌اکنون بجز نفت ایران صادرات عمده‌ای ندارد در مقابل واردات کشور که باید با افزایش سطح تولیدات داخله تقلیل یابد بمیزان زیادی اضافه شده‌است وبدین جهت هرساله مقادیر معتنابهی «ارز» از کشور خارج‌میشود و قسمت‌اعظم کمبود ارزی فعلی کشور نتیجه آن است لذا باید با انواع وسائل‌صادرات راتشویق نمود و واردات کشوررانیز باگذاردن «سهمیه» محدودکرد ـ دراین سهمیه ورود کالاهای ضروری که کشور بدان نیاز زیاد داردباید تابع هیچگونه قیدو بندی نباشد وبرعکس باسهمیه مزبور از ورود انواع‌کالاهای تجملی وگران قیمت باید جلوگیری نمود

در خصوص‌درآمد «ارزی» بایدگفت که‌مهمترین منبع عایدی ارز کشور فروش «نفت» میباشد و آنهم‌بمیزانی نیست که کلیه احتیاجات ارزی کشور راتامین نماید و افزایش واردات نیز باین کمبود کمك زیادی نموده‌است. در خصوص تولیدات داخلی این مقام عقیده دارد در چند ساله اخیرسطح تولیدات کشاورزی بمیزان‌زیادی‌تقلیل یافته است ـخرید انواع غلات‌از خارج وورود انواع میوه های خارجی نشانه این مدعا است در صورتیکه ایران باداشتن منابع سرشار‌ـاراضی مزروعی فراوان باید بتواند همه‌ساله مقادیر زیادی ازانواع محصولات کشاورزی را صادر نماید وورودادین محصولات نیز «ارز» کشور را که‌با زحمات زیادچه ازنفت وچه بادریافت کمکهای خارجی جمع آوری میشود بمیزان زیادی تقلیل میدهد.

رویهمرفته بازرگانی خارجی ایران بهیچوجه متعادل نیست وباید با اتخاذ تدابیر مختلف آنرا متعادل‌نمود گذاردن سود بازرگانی روی کلیه کالاهای ضروری و غیر ضروری‌باعث بوجود آمدن «تورم» میشود و قیمت‌ها ترقی مینماید لذا باید با برقراری سهمیه روی کالاهای وارداتی کنترلی شدید بر آن منظور داشت ـباید با تشکیل کمیسیونهائی کالاهای‌مورد احتیاج کشور تعیین شود وپس از کسر تولیدات داخله سهمیه لازم‌برای ورود آن منظور شود . با اجرای این طرح موضوع تجدید اعتبارات نیز منتفی میشود و فقط اعتبارات برای سهمیه مذکورپرداخت‌میشود وبالنتیجه حجم اعتبارات بامیزان سهمیه تعیین شده متناسب میشود.این مقام‌همچنین عقیده داردتجدیداعتبارات برای‌اقتصاد کشور زیان بخش است وبازار را مواجه باشکست میکند ولی باگذاشتن سهمیه تقاضای اعتبار اضافی برای ورودانواع کالاهانخواهد شدواعتبارات اختصاص بکالاهای تعیین شده در سهمیه راخواهد داشت . در خصوص تورم نیز باید گفت که ایجاد تورم روی عرضه وتقاضا است وقتی تقاضا زیادو عرضه کم‌است قیمت‌ها سیر صعودی خواهد پیمود و تورم بوجود خواهد آمد راجع به تثبیت قیمت ها باید گفت که تثبیت بهای انواع کالاها از اهم برنامه دولت استو دولت باید بااجرای یك سلسله‌تدابیر عملی ازگرانی جلوگیری کند .

مسئله سفته در دستور کار کانون بانکها قرار گرفت

یك کمیسیون فنی مامور بررسی طرح «عدم قبول سومین سفته» شد

درصورت تصویب کانون اگر سفته‌کسی دوبار واخواست‌شودسومین سفته اورا بانکهای عضوکانون‌قبول‌نخواهندکرد

امروزیکی‌از اعضای هیئت‌مدیره کانون بانکها به خبرنگار ما‌اظهار داشت مسئله عدم قبول سومین‌سفته اشخاصی که دوسفته قبلی آنان واخواست شده باشد دردستور کار کانون بانکها قرار گرفته و بررسی کامل آن به کمیسیون فنی کانون ارجاع شده است.

بسراز آنکه کمیسیون فنی پیرامون آن اظهار نظر کرد کانون بانکها تصمیم خودرا در زمینه اجرای آن خواهد گرفت .

پیش‌بینی میشود این طرح طی هفته‌های آینده به‌تصویب برسدو بمرحله اجرا گذاشته شود.بااجرای آن‌سومین سفته کسی که‌قبلا دو سفته وی واخواست شده باشد در بانکهای عضو کانون قبول نخواهد شد .

وی سپس گفت چون کانون در ظرف ماه آینده بمحل جدید خود واقع درخیابان فیشرآباد منتقل خواهد شد در جلسه گذشته کانون مذاکراتی در خصوص انتقال آن بعمل آمد. کانون بانکها برای تکمیل فعالیت خود سه کمیسیون مخصوص تشکیل داده است.

کمیسیون فنی امور فنی بانکهای عضو را زیر نظر دارد. کمیسیون مشورتی کانون امور جاری بانك‌ها و موضوع های داخلی کانون را مطالعه میکند و کمیسیون سوم مامور تهیه و تدوین آئین‌نامه‌هاست مقام مزبور سپس افزود برای‌تامین هزینه‌های کانون هریك از بانك های عضو بابت حق عضویت صد هزارریال پرداخت کرده‌اند و هرماه نیز پانزده هزارریال پرداخت می‌نمایند.

ماه گذشته

۴۳ شرکت جدید تشکیل شد و ۲۵ شرکت منحل گردید

گزارش اداره ثبت شرکتها وعلائم تجارتی واختراعات نشان میدهد که در ماه گذشته جمعا ۴۳شرکت جدید تجارتی به ثبت رسیدکه ۲۲ شرکت آن‌با مسئولیت‌محدود و۹شرکت‌سهامی وپنج شرکت تعاونی ودو شرکت‌نسبی وپنج شرکت‌خارجی بود .

بزرگترین شرکتی‌که‌در ماه‌گذشته ازنظر سرمایه تشکیل شد شرکت سهامی پیچ‌ومهره ایران باسرمایه‌چهل میلیون ریال وکوچکترین شرکت از نظر سرمایه شرکت پارس فلز با مسئولیت محدود وسرمایه یکصدهزار ریال بود .

درماه گذشته ۲۵شرکت منحل‌شد ویکصدو سیزده فقره تغییرات مختلف درشرکت های ثبت‌شده‌پس‌از رسیدگی به‌ثبت رسید ، ۴۸اظهارنامه تجارتی مربوط به‌شخص‌تاجر حقیقی یاحقوقی به‌ثبت رسیده و برای صدور کارت بازرگانی فرستاده شدو ۴۳۶۹ دفتر بازرگانی فرستاده شد و اطاق تجارتی پلمب وبصاحبان آن داده‌شد. درماه گذشته ۱۲۹ فقره تقاضای ثبت علائم تجارتی از کشورهای‌امریکا وسوئد ـسویس ـ انگلستان ـ دانمارك ـ هلند ـ آلمان ـ فرانسه ـ ایتالیا و همچنین ایران‌تسلیم اداره ثبت‌شرکت ها شد .

یك اقدام تازه از سال نو

مدیر عامل‌شرکت‌تعاونی مصرف‌ارتش امروز بخبرنگار ما گفت‌شرکت برای تامین رفاه‌بیشتر مشتریان شرکت‌از اول‌سال نوغرفه‌های مخصوصی برای فروش گوشت ـسبزیجات ـمیوه وتره‌بار دایر خواهد نمودواین‌کالاها بانازلترین‌قیمت‌تهران بسته بندی‌شده دراختیار خریداران گذاشته‌خواهد شد.مدیرعامل شرکت تعاونی مصرف ارتش ضمن اشاره به‌اقدام جدیدشرکت درزمینه قبول سفارشات تلفنی وارسال خریدهای بیش‌از دوهزار ریال‌بمنازل خریداران گفت این‌شرکت برخلاف سازمانهای مشابه هیچگاه‌نظر‌انتفاعی ندارد ودرمبارزه باگرانفروشی وتثبیت قیمت‌هانیز همواره‌پیشقدم بوده‌است . ورویه شرکت دراین زمینه ازبین بردن واسطه‌ها وامکان عرضه کالابامسود بسیار کم‌بمصرف کننده حقیقی‌بوده است .

نرخ گندم درکرمان برنج در اصفهان روغن در زاهدان ارزانتر از سایر شهرهاست

بررسی بهای متوسط عمده‌فروشی انواع محصولات کشاورزی درتهران وشهرستانها طی هفتهٔ گذشته نشان میدهد که رویهمرفته نرخ های محصولات کشاورزی تغییرات زیادی نکرده‌اند .

بهای روغن کرمانشاهی در خود کرمانشاه که گرانترین نرخ را داشت‌قدری تنزل کرده و به ۱۷۵ ریال رسید . گندم اکنون درکرمان کیلوئی ۸ ریال رضائیه ۷ر۹رشت ۷ر۵زاهدان ۷ر۴ اهواز ۷ تهران ۶ر۸ شیراز۶۶مشهد ۶ر۵کرمانشاه ۶ر۴بروجرد۶ر۲وساری ۷ر۵ریال است. گران‌ترین نرخ گندم را کرمان وارزانترین آنرا ساری داشته است.

برنج صدری در کرمان کیلوئی ۲۸ ریال ودر زاهدان ۲۷ مشهد۳۳ رضائیه ۲۴ کرمانشاه ۲۴ بروجرد ۲۴ اهواز ۲۴ تهران ۲۳ رشت ۲۰ ساری ۱۹ واصفهان ۱۷ ریال بوده است . کرمان گرانترین واصفهان ارزانترین نرخ برنج‌صدری راداشته است.

گوشت گوسفند بااستخوان در اهواز کیلوئی ۷۰ ریال مشهد ۶۶ ریال اصفهان ۶۴ تهران ۶۲رشت ۶۰سنندج ۵۹ کرمان ۵۵ رضائیه ۵۲زاهدان ۵۰ وشیراز ۴۹ ریال میباشد . گرانترین نرخ‌از اهوازو ارزانترین نرخ از شیراز بوده است گوشت گاو بااستخوان در اهواز کیلوئی ۴۵ریال تهران ۴۲ ساری ۴۰مشهد ۳۵ اصفهان ۳۳ کرمان ۲۸ رشت ۲۸ وزاهدان ورضائیه۲۵ ریال بوده است . گرانترین نرخ ازاهواز وارزانترین نرخ‌آنرارضائیه داشته است.

روغن دررشت کیلوئی ۱۷۷ ریال کرمانشاه ۱۷۵ تهران ۱۷۰بروجرد ۱۶۱ اصفهان ۱۵۹ شیراز ۱۵۳ مشهد ۱۵۰ اهواز۱۵۰ سنندج۱۴۲ رضائیه ۱۳۵ ودر زاهدان ۱۲۱ریال است گرانترین نرخ از رشت و ارزانترین آن اززاهدان بوده‌است.

تامین آب واسفالت شهرها

سازمان برنامه اطلاع میدهد که‌تامین آب‌مشروب و اسفالت خیابان های شهرهاو بخشهای مختلف کشور ازاساسی ترین طرح‌های سازمان برنامه است .

سازمان برنامه برای ۶۹شهر وبخش ازاستانهای کرمانشاهان ـ خوزستان ـ فارس ـ کرمان ـ بلوچستان ـ بنادر وجزایر جنوب طرحهای شهرسازی تهیه و تنظیم نموده است . برای ۵۰ شهر طرح‌تامین آب آشامیدنی برای ۱۸شهروبخش طرح‌اسفالت وبرای ۱۴شهر طرحهای مختلف دیگر نظیر سیل‌بند ـ فاضل آب کشتارگاه وامثال آن در نظر گرفته است .

ازطرح های‌مزبور اسفالت ۱۲ شهر تمام شده و موردبهره‌برداری اهالی قرار گرفته ـ لوله‌کشی یك شهر خاتمه یافته و ۲۱شهردر دست اجرا است .

هزینه اجرای این طرح ۴۶۰۰ میلیون ریال است که‌نیمی‌از آنرا سازمان برنامه میدهد از اعتبار مزبور شصت‌در صدبرای تامین آب و۲۲درصدبرای‌اسفالت وبقیه برای‌طرحهای‌دیگر میباشد

صنایع اتومبیل سازی آمریکا

بابحران خطرناکی روبرواست

آماری که‌چندروز پیش دردیترویت شهر اتومبیل سازی امریکا منتشرشد نشان‌داد‌که وضع کارخانه‌های بزرك اتومبیل‌سازی این‌شهر رضایت بخش نیست .

کارخانه فورد درژانویه ۱۹۶۱ تعداد ۱۱۵ر۳۷۵دستگاه اتومبیل ساخته درحالیکه درژانویه سال قبل‌تعداد تولیدآن ۱۹۹ر۹۹۹دستگاه بود بدین ترتیب‌تولید امسال‌هر۳۶ درصد کمتراز سال گذشته بود .

درکارخانه جنرال موتور که‌سازنده بیوك ـ کادیلاك‌ـشورلت ـ الدزموبیل‌ـپونتیاك می‌باشد سی‌در صداز میزان محصول نسبت‌به‌سال قبل کاسته شده‌است کارخانه کرایسلر فقط ۴۱ر۷۸۵ اتومبیل‌ساخت درحالیکه در ژانویه سال قبل مقدار محصول‌آن به۱۱۴ر۳۶۱ دستگاه بالغ میشد .

وضعیت سایر کارخانه‌های اتومبیل سازی لیزبهترازاین‌نیست وبدین ترتیب میتوان‌گفت که‌خطربحران بزرگی صنعت اتومبیل‌سازی امریکا راتهدید میکند .

فرانس سوار

آگهی اصلاح ماده ۶۰ اساسنامه و انحلال شرکت سهامی سورمه باسرمایه سه‌میلیون ریال ثبت‌شده‌بشماره ۴۲۰۸

طبق نامه مورخه ۶ر۱۲ر۳۹ پیوست صورت جلسه مجمع عمومی فوق‌العاده مورخ ۱۰ر۹ر۱۳۳۸ ضمن اصلاح ماده ۱۶۰ اساسنامه شرکت سهامی سورمه منحل گردید و آقای حسین میر احمدی ساکن خیابان گرگان ایستگاه مدرسه کوچه اعرابی شماره ۵ بسمت مدیر تصفیه انتخاب گردید و محل تصفیه همان نشانی مدیر تصفیه میباشد .

مراتب در دفاتر این اداره ثبت و طبق ماده ۲۰۰ قانون تجارت روزنامه رسمی کشور شاهنشاهی ایران و یکی از جراید کثیرالانتشار یومیه تهران برای اطلاع عموم آگهی میگردد .

رئیس اداره ثبت شرکتها وعلائم تجارتی واختراعات . مهدی نراقی

مناقصه و مزایده

* اداره مهندسی ارتش خرید مقداری وسایل برق فشار قوی تا ۱۶ر۱۲ر۱۳۳۹
* موسسه انحصار دخانیات خرید هشتهزار کیلو گرم کاغذ گرافت تا ۱۵ر۱۲ر۱۳۳۹
* وزارت صنایع و معادن بهره ـ برداری از معدن سنگ گچ بیدرویه و رزه لرستان تا ۲۰ر۱۲ر۱۳۳۹
* وزارت دارائی حراج‌اثاثیه‌اسقاط از قبیل ماشین حساب میز تحریر قفسه و صندلی و دوچرخه یائی و پنکه و لوازم مهندسی و تلفن وغیره روز های یکشنبه و سه شنبه وپنج شنبه هر هفته .

چای

بازار چای در تهران نسبت به کالا های‌دیگر وضع بهتری دارد با وجودیکه کمی پول و کمی خرید رکودخاصی در بازار بوجود آورده ولی چای در تهران و شهرستانها بازارخوب و رضایت بخشی دارد وضع حراج این هفته سازمان چای هم خوب بود در حراج هفته اخیر سازمان چای در حدود ۹۵ هزار کیلو چای داخلی فروش رفت که این رقم نشانه ورود معادل همانمقدار چای خارجی است .

قیمت حراج هم رضایت بخش بود در حراج اخیر کلکته نیز بازار کلیه ارقام چای های زرین و متوسطباب ایران گرم بود و مظنه ها بخصوص برای چای شکسته ترقی داشت‌در این حراج در حدود۷۳ هزار صندوق چای صادراتی فروش رفت قیمت حراج کلکته‌برای باروتی زرین نمره یك ۱۱ر۳۰ روپیه بود که‌در حدود ۰ر۱۵ روپیه ترقی داشت و باروتی نمره‌دو ۸ر۲۰ روپیه بود که نسبت بهفته قبل ۰ر۱۰ روپیه ترقی داشت‌مظنه چای در داخل هم خوب است وضع چای مخلوط بهتر از انواع دیگرآن است چای بسته بندی سازمان چای نیز بازار محکمی دارد .

آگهی شرکت اتوبوسرانی

باطلاع اهالی محترم تهران میرساند شرکت واحد اتوبوسرانی در روزهای ۱۶و ۱۸(ایام سوگواری) تسهیلاتی بشرح‌زیر جهت ایاب و ذهاب بشهروری فراهم مینماید :

۱ـاتوبوسهای خط شهروری در تمام ساعات شب و روز بدون‌وقفه مشغول کار خواهند بود و بحد کافی برتعداد اتوبوسهای آن خطاضافه خواهد شد .

۲ـاتوبوسهای‌خ طوط ۳ و ۲۲و ۳۲و ۳۶ از ساعت ٤ صبح تا۱۲ شب بطور مداوم مشغول کار خواهند بود .

۳ـخطوط ۳۲و ۳۶از ساعت ۱۲شب تاصبح ایاب وذهاب‌مینمایند.

از اهالی محترم تهران تقاضا میشود جهت حسن جریان ایاب و ذهاب اتوبوسها باماورین و کارکنان شرکت واحد اتوبوسرانی‌مساعدت و همکاری فرمایند .

شرکت واحد اتوبوسرانی تهران و حومه

آ ـ ۴۵۹۰۸ ۱ـ۲

آگهی دعوت صاحبان سهام

مجمع عمومی فوق العاده صاحبان سهام شرکت سهامی روشنائی دروس وحومه روز پنجشنبه ۲۵ اسفندماه جاری ساعت ٤ بعد از ظهر در محل دفتر شرکت تشکیل خواهد شد .

از آقایان صاحبان سهام تقاضا میشود بارعایت مقررات اساسنامه درمحل دفتر شرکت حضور بهمرسانند .

دستور جلسه

۱ـ تمدید مدت شرکت .

۲ـ تمدید مدت ماموریت هیئت مدیره ولزوما تجدید انتخاب‌اعضاء.

آ ـ ۴۱۵۱۱ هیئت مدیره شرکت سهامی روشنائی‌دروس وحومه

آگهی انحلال شرکت افق شرق بامسئولیت محدود با سرمایه سه‌میلیون ریال ثبت‌شده بشماره ۵۸۲۰

طبق نامه شماره ۳۱۰۸ مورخ ۳ر۱۲ر۳۹ به پیوست صورت جلسه مورخه ۲۳ر۹ر۳۹ شرکت افق شرق با مسئولیت محدود منحل گردید و آقای عبداله پدرامی ساکن خیابان امیریه کوچه کازرونی شماره ۱۹ بسمت مدیر تصفیه انتخاب گردید و محل تصفیه همان نشانی مدیر تصفیه میباشد . مراتب در دفاتر این اداره ثبت و طبق ماده ۲۰۰ قانون تجارت در روزنامه رسمی کشور شاهنشاه ایران و یکی از روزنامه های کثیرالانتشار یومیه تهران برای اطلاع عموم آگهی میگردد .

رئیس اداره ثبت شرکتها وعلائم تجارتی واختراعات . مهدی نراقی

آ ـ ۴۱۵۱۳

ارز و طلا

بهای‌انواع ارز و مسکوك طلا در بازار آزاد تهران

قیمت بریال

دلارنقد	۸۲	پهلوی	۷۰۸
دلار حواله پستی	۷۹ر۲۵	نیم پهلوی	۳۶۰
پوند نقد	۲۳۵	ربع‌پهلوی	۱۸۲
پوند حواله پستی	۲۲۳	ژرژقدیم	۷۸۵
مارك نقد	۱۹ر۴۰	ژرژ جدید	۵۷۰
مارك حواله پستی	۱۹ر۰۵	لیره عثمانی قدیم	۶۷۰
صدفرانك فرانسه نقد	۱۷۰	لیره عثمانی جدید	۵۳۰
فرانك فرانسه‌حواله‌پستی	۱۶۵	پانزده مناتی	۱۵۵۰
هزارلیر ایتالیا نقد	۱۲۸	ده‌مناتی	۱۰۰۰
هزارلیرایتالیاحواله‌پستی	۱۲۸	پنج‌مناتی	۴۰۰
فرانك‌سویس نقد	۱۹	بیست دلاری	۳۳۷۰
فرانك‌سویس‌حواله‌پستی	۱۸ر۶۰	دلار مکزیکی	۳۹۰۰
لیره ترك‌اسکناس بزرك	۶ر۱۵	طلای شمش مثقالی	۴۳۲
روپیه پاکستان نقد	۱۲	نقره قدیم	۱۰۸
روپیه هندوستان نقد	۱۲ر۵۰	نقره جدید	۲۳ر۵۰

نیویورك ۲ فوریه ۱۹۶۱

اداره محترم روزنامه اطلاعات

در شماره اول بهمن شرحی زیر عنوان (دادگاه بکلاهبرداری دو میلیون دولاری رسیدگی میکند) درج و اسم منوچهر اعدل ذکر وقید شده که متواری و تحت تعقیب پلیس بین‌المللی میباشد ـ این موضوع از تقریبا دو سال قبل گاه و بیگاه منتشر و اینجانب منوچهر اعدل بازرگان سابقا مقیم تهران و فعلا مقیم نیویورك چنین انتساب و یا هر‌گونه‌رابطه و تماسی را باافراد نامبرده تکذیب ومجددا اعلام میدارم که اطلاعی از جریان نداشته و قضیه بهیچوجه بمن دخل و ارتباطی ندارد‌ومن درنیویورك به‌تجارت‌مشغول ومتواری‌ویاتحت تعقیب احـ دی نیستم سرکنسولگری شاهنشاهی و نمایندگی بانك ملی ایران از کارو آدرسم اطلاع کامل دارند ـ اگر عاملین قضیه برای مشوب کردن اذهان عمومی و یا تغییر ماهیت قضیه و نفع شخصی اسم مرا بمیان می آورند سوء نظر وغرض شخصی دارند و اینجانب ابدا در موضوع دخالتی نداشته و ندارم .

خواهشمند است شرح فوق را امر بدرج فرمائید .

باتقدیم احترام ـ منوچهر اعدل

باهواپیمای دی‌ـ سی ٦ سی شرکت هواپیمائی بین‌المللی لبنان به لبنان مسافرت کنید

LIA

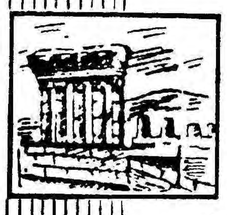

شرکت هواپیمائی لبنان یکهفته ویادو هفته تعطیلات شمارا با قیمت فوق ـ العاده بیکی از بهترین هتل های بیروت برده و بر میگرداند .

مسافرت برای یکهفته
فقط ۱۲۰۰۰ ریال
مسافرت برای دوهفته
فقط ۱۵۳۰۰ ریال

شامل هتل درجه‌یك باصبحانه ویکوعده غذا و بلیط دوسره بیروت ـ تهران

همین امروز بلیط خود را برای ایام عید نوروز رزرو فرمائید .

اینترا ـ نمایندگی لبا ـ خیابان ویلا شماره ۱۰ـ تلفن ٦۰۲۰۷ تا ٦۰۲۱۰

آ ـ ٤۳۲۷٤ ۸ـ۱۰

کشتیرانی پارس

کشتی مارگالانته «MARGALANTE II» m/s

درتاریخ ٤ اسفندماه بخرمشهر وارد و مشغول تخلیه میباشد ودرحدود ۱۲ اسفندماه از خرمشهر حرکت‌مینماید

کشتی فینامورو والی «FINNAMORE VALLEY» m/s

درحدود ۱٤ اسفندماه برای تخلیه وارد خرمشهر خواهد شد .

کشتی خشایارشاه «PERSIAN XERXES» m/s

اوائل فروردین‌ماه وارد خرمشهر میشود .

برای کسب اطلاعات بیشتر به

شرکت سهامی لوانت اکسپرس ترانسپورت (ایران)

خیابان سعدی کاشی : ٤٤۷

تلفنهای ۳۰۵۳۱۳ ـ ۳۰۵۳۱٤ ـ ۳۰۵۳۱۵ ـ ۳۹۰۵۸

ویا به شعبات این شرکت درخرمشهر ـ بندرشاهپور ـ تبریز ـ بوشهر مراجعه فرمائید

آ ـ ٤۵۹۳۲

تصمیم گرفتم ارتش زرهی تشکیل دهم

ارتش «رمل» ازواحدهای ثابت که غالبا ایتالیائیها آنرا تشکیل میدادند وارتش متحرك که شامل لشکرهای زرهی آلمانی میگردید دربرابرم صف آرائی کرده بود

خاطرات مونتگمری

ترجمه : غلامحسین صالحیار

فاتح نبرد العلمین

ـ۲۰ـ

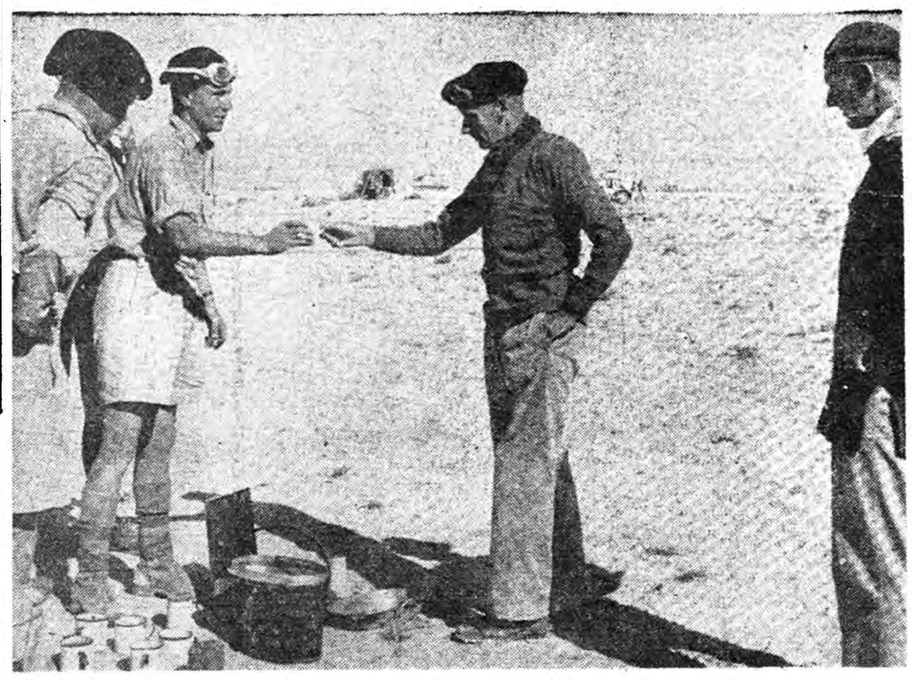

دربحبوحه نبرد صحرا ، «مونتگمری» دعوت سربازان خودرا بچای قبول میکند

اعتقادات نظامی خودرا تاحدودی تشریح کردم ، ولی مسئله آن بود که چگونه این اعتقادات را بمرحله اجرا بگذارم.

نقشه برداری از شمال افریقا ، با آنچه که من قبلا درباره آن آشنائی داشتم ، متفاوت بود . من همواره برابطه جغرافیا و استراتژی علاقمند بوده‌ام ، و همیشه بین اجرای یك استراتژی و عملیات نقشه ـ برداری ارتباط مستقیمی وجود دارد. آنطور که من از نقشه استنباط می کردم، هدف اصلی «طرابلس» بود، که دومین بندر مهم در مغرب «اسکندریه» بشمار میرفت. بین این دو بندر، چند بندر کوچکتر نظیر «طبرق» ، «بنغازی» وجود داشت.

ناحیه بین «العلمین» و «طرابلس» یك بیابان باز ووسیع بود، اما سه نقطه جالب توجه دراین صحرا فکر مرا سخت بخود مشغول میداشت.

اول ـ راهی که سراسر سواحل منتهی به طرابلس را در برمیگرفت این راه یك محور اصلی تامین ذخائر از بندری به بندر دیگـــر محسوب میشد، اما در عین حال محور اصلی نقل وانتقال نیروها نیز بشمار میرفت.

دوم ـ ناحیه «جبل‌الاخضر» کـه یك منطقه مرتفع را بین «طبرق» و «بنغازی» تشکیل میداد، که غـالبا ما ازآن بنام «سیرنائیك» و یـا «جبل» یاد میکردیم.

سوم ـ مواضع «العقیله» که آلمانها بدان «مرسی برقه» میگفتند و از اراضی پوشیده از ماسه‌های نرم و قشرهای نمك تشکیل میشد ، که در انتهای جنوبی خلیج «سیرت» قرار داشت. دراین دریای شن فقط چند جاده وجود داشت ، و تازمانی که «رمل» بر آن مسلط بود، میتوانست جلوی پیشروی ما را بگیرد، وسرانجام از آن علیه ما استفاده کند.

پیشروی ما بسوی «العقیله» در ماه فوریه ۱۹۴۱ آغاز شد و در اوائل سال ۱۹۴۲، دوباره نیزدست به چنین عملیاتی زدیم ، ولی هر دو بار اقداماتمان بی‌نتیجه ماند، و از ماه مارس ۱۹۴۱ به بعد این ناحیه کماکان در تصرف «رمل» باقیماند.

مطالعات من روی نقشه باین نتیجه رسید که چهار نقطه اصلی که باید اقدامات خودرا در آینده متوجه آن نمایم عبارتست از: راه ساحلی به طرابلس، بنادر طول این راه، ناحیه جبل بین «طبرق» و «بنغازی» و «العقیله». در پرواز از «جبل‌الطارق» به «قاهره»، سراسر این ناحیه را دور زدم، زیرا پرواز مستقیم، بعلت پرواز های آلمانها، دور از احتیاط بود.

نخستین چیزی که فکر مرا به خود مشغول میداشت ، موضوع نیرو هائی بود که در اختیار من قرار داشت، واینکه چگونه نیروهای مذکور را در بهترین مناطقی که روی نقشه تعیین شده بود، مستقر سازم

بنا بر آنچه خوانده و یاشنیده بودم، نیروهای رمل از دو قسمت تشکیل میشد . قسمت اول واحد های غیر متحرك که مناطقی حساس و حیاتی را در اشتغال داشتند ، و واحد های مجهز متحرك که برای حملات ـ متقابل آماده شده و ستون های اصلی حمله را تشکیل میدادند .

واحد های دسته اول غالبا مرکب از ایتالیائیها که فاقد وسائط زرهی بودند ، ستون های حمله بیشتر از آلمانها تشکیل میشد و تجهیزات زرهی نیرومندی داشتند .

قسمت برگزیده سپاهیان رمل را ارتش زرهی تشکیل میداد که از ۱۵ لشکر زرهی تشکیل میشد .

سه لشکر زرهی این ارتش بین لشکر بیست و یکم ، لشکر نودم و لشکر سبك در جبهه افریقا بودند.

من باین نتیجه رسیدم که در ارتشی هستم ، که فرماندهی آن را بعهده داشتم ، باید از خود یك ارتش زرهی ایجاد کنم .

مقصود ایجاد سپاهی بود ، که از لحاظ زرهی بسیار نیرومند بوده و یا تجهیزات و تعلیمات کـافی داشته باشد .

این سپاه نبایستی هرگز مواقع ثابتی داشته باشد بلکه نیروی ـ متحرك حمله را تشکیل دهد .

تشکیل چنین سپاهی با سه یا چهار لشکر زرهی اهمیت درجه اول داشت .

سپس مسئله روحیه سربازان مطرح میشد . بموجب اطلاعاتی که داشتم سربازان دچار رخوت شده و اعتماد آنان از فرماندهی سلب گردیده بود .

ناتمام

بانك ایران و خاورمیانه

(باسرمایه ۲۵۰ ـ لیون ریال که تماما پرداخت شده)

بانك ایران و خاورمیانه

اداره مرکزی

تهران کوچه برلن صندوق پستی شماره ۱۶۸۰

شماره تلفن ۳۰۴۱۵۵ تا ۳۰۴۱۵۹

شعبه بازار

خیابان خیام چهارراه گلوبندك

شماره تلفن ۲۸۴۴۷ و ۵۲۹۹۴

شعبه تخت جمشید

نبش خیابان فرصت و تخت‌جمشید

شماره تلفن ۶۶۰۶۸

شعبه خرمشهر

صندوق پستی شماره ۱۰۴

آ ـ ۴۵۹۳۰

اعلان مناقصه خرید لوازم برق

دانشکده کشاورزی کرج خرید شش قلم ازلوازم برقی‌را بشر حزیر بمناقصه برگذار مینماید :

۱ـ ـ کابل ۱۶ میلی متری سه فاز پروتودور (۱۰+۱۶×۳) یا (۱۶ × ۴) ۴۰۰ مترطولی

۲ـ کابل سی میلیمتری دولا ۱۰۰ متر طولی

۳ـ مفصل دوراهی نمره ۱۶ ده عدد

۴ـ مفصل سه راهی نمره ۱۶ ۳۰ عدد

۵ـ مفصل سر کابل نمره ۱۶ ۸ عدد

۶ـ مفصل سر کابل نمره ۱۰ ۴ عدد

داوطلبان شرکت در مناقصه میتوانند پیشنهاد خود را در پاکت لاك و مهر شده بانضمام قبض رسید سپرده از صندوق دانشکده به مبلغ پنجهزار ریال حد اکثر تا ساعت ۱۱ روز شنبه بیستم اسفند ماه بدفتر دانشکده تسلیم نمایند .

پیشنهادات در ساعت ۱۱٫۵ همانروز بازوحضور پیشنهاد دهندگان در جلسه مناقصه آزاداست دانشکده در قبول یاردیك یا کلیه پیشنهادات آزاداست .

۱ـ۳ آ ـ ۴۴۸۲۰ معاون دانشکده کشاورزی مهندس فرزانه

گوشم دوباره میشنود

اینجانب اکبر رضائی که مدت ۲۵ سال بعلت جریان چرك از گوش و پاره‌گی پرده صماخ قادر بشنیدن نبودم و حتی بدون اخذ کوچکترین نتیجه در بیمارستانهای مهم اروپا مورد عمل جراحی قرار گرفته بودم و تمام درها برویم بسته شده بود بالاخره بخواست خداوند در تهران بجناب آقای دکتر حسن دانشور که سالها در آلمان تحصیل ورئیس بخش گوش و حلق و بینی بیمارستان هایدلبرك بوده‌اند مراجعه و ایشان اینجانب را در بیمارستان هشترودیان بستری و اقدام بیك عمل بی‌سابقه جراحی نمودند و از پوست سرم پرده گوش تهیه کردند و اینك خودرا کاملا خوشبخت دانسته چرك گوشم خشك ودوباره قادر بشنیدن شدم لذا بمصداق لم یشکر الناس لم یشکر اله از جناب آقای دکتر دانشور و همچنین متصدیان بیمارستان هشترودیان تشکر و سپاسگزاری می‌نمایم. اکبر رضائی

آ ـ ۴۱۴۵۱

بشما توصیه میکند

فاکوپا

(شرکت تجارتی ایران واشکودا)

وارد کننده دقیق‌ترین دستگاههای فنی

توز ـ ماس

ŠKODA

- تراشهای مختلف از ½ مترالی ۳ متروبیشتر
- فرزهای یونیورسال: باندازه‌های مختلف
- مته‌های برقی ـ شعاعی وعمودی
- پرسهای اکسانتریك و هیدرولیك
- انواع دستگاههای فلزکاری
- صفحه تراش

مدرنترین دستگاه های صنعتی را در انبار ایران واشکودا ملاحظه فرمائید

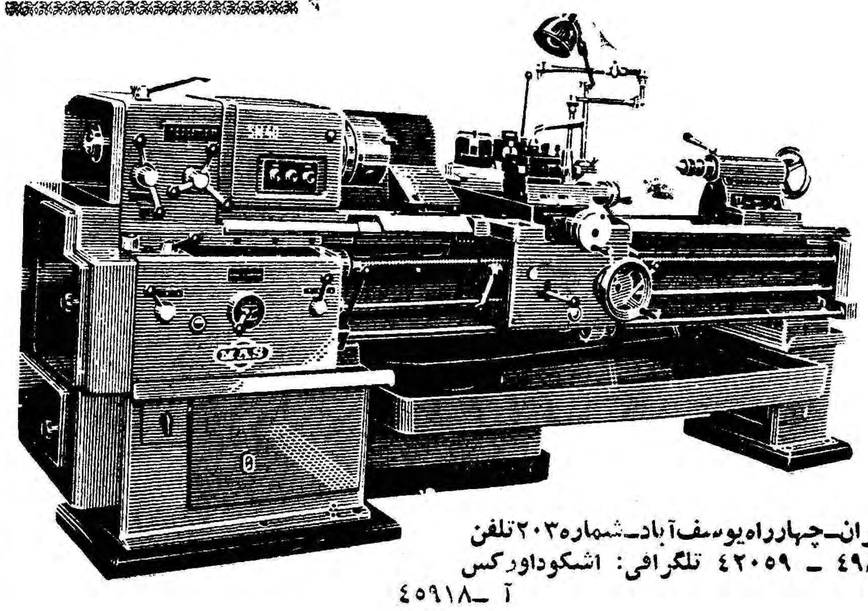

تهران ـ چهارراه یوسف آباد ـ شماره ۲۰۳ تلفن ۴۹۸۱۴ ـ ۴۲۰۵۹ تلگرافی: اشکوداورکس

آ ـ ۴۵۹۱۸

مادران و پدران درمیهمانی فرزندان

درباشگاه اطلاعات . صمیمانه ترین مجلس خانو ادگی بافتخار فرزندان هنرمند باحضور خانواده آنان برگزار شد

برنامه های هنری مورد توجه حضار قرار گرفت سیما بینا ترانه‌ای اجرا میکند . .

اطلاعات ونشریات و تاسیسات وابسته به‌آن عملا بصورت مرکز تجمع و تبادل نظرطبقه‌جوان‌درآمده است ، نشریات اطلاعات این‌فرصت رابجوانان داده است که درد دلها، خواسته ها و نظریات خود را در صفحات آنها منعکس کنندومجلات اطلاعات سعی کرده اند از پسران‌و دختران جوان اجتماعات سالمی بوجود آورند که در آن فرصتها بشود از نزدیك با مسائل اجتماعی‌و مملکتی آشنائی پیدا کرده و عقاید و افکار را آزادنه بیان نمود .

اطلاعات جوانان با توجه‌باین هدف‌هرهفته‌جلساتی‌برای‌دوشیزگان وپسران دانش آموز تشکیل‌میدهدو دریکی از این جلسات که هفته گذشته تشکیل شد آقای مسعودی مدیر اطلاعات نیز در بحث و تبادل نظر جوانان شرکت کردوبسئوالات متعدد دوشیزگان خبرنگار اطلاعات جوانان در دبیرستانهای دختران ،

آقای مسعودی مدیر اطلاعات با مدعوین صحبت میکند

پیرامون مسائل‌روزپاسخ‌داد،به‌پیروی ازین فکر و بمنظور آشنائی بیشتر جوانان بایکدیگر و همچنین برای اینکه پدران و مادران از نحوه فعالیت های‌فرزندانشان‌در گروههای مختلف هنری و ادبی‌اطلاعات‌جوانان آگاهی پیدا کنند ، اطلاعات‌جوانان غروب روز سه‌شنبه نهم اسفند ماه درباشگاه اطلاعات ضیافتی بجای ترتیب داد و عده‌زیادی‌ازدوشیزگان خبرنگار اطلاعات جوانان در دبیرستانهای دختران و دوشیزگان هنرمند دبیرستانها را با اولیاء شان برای شرکت درین ضیافت دعوت نمود .

ازساعت هفت بعد از ظهرمدعوین بمحل تازه باشگاه اطلاعات«خیابان ویلا» وارد شدند و درسالن پذیرائی اجتماع کردند ، ساعت هفت و ربع نیز آقای مسعودی مدیر اطلاعات‌و آقای کوثری مدیر کل فرهنك استان تهران بجمع‌مدعوین‌اطلاعات جوانان پیوستند ، مراسم باسخنان آقای مسعودی آغاز شد ، مدیر اطلاعات اظهار داشت :

«از اینکه خانمها و آقایان‌محترم دعوت ما را قبول کرده و در ضیافت خانوادگی‌ماشرکت کرده‌اند بسیار سپاسگزارم و بیك یك شما خوش آمد میگویم . این مراسم برای قدردانی و تشکر از دوشیزگان خبرنگار اطلاعات‌جوانان‌دردبیرستان های دخترانه و همچنین دوشیزگان هنرمند یکه در جشنهای هنری اطلاعات جوانان شرکت نموده اند بر پا شده و اولین ضیافتی است که در باشگاه تازه ما بر پا میشود .

این مراسم بایجاد حسن تفاهم بیشتر میان ما و خانواده های‌محترم وطنمان کمك میکند و من چنین آغازی را برای فعالیت های باشگاه جدید بفال نیك میگیرم و در حضور شما پدران و مادران ارجمند از همکاریهای ارزنده دوشیزگان‌دانش آموز دبیرستانهای دختران سپاس‌گزاری میکنم »

سخنان آقای مسعودی در میان کف زدنهای مدعوین خاتمه یافت‌و مجلس رنك خودمانی تری بخود گرفت ،برای این مراسم برنامه‌ای تهیه نشده بود ولی چون دوشیزگان هنرمند نیز درین مهمانی شرکت داشتند کم کم از گوشه و کنار صدا هائی بگوش میرسید و یکی‌از هنرمندان را برای اجرای‌برنامه‌ای دعوت میکردند .

دوشیزگان هنرمندی که در این مراسم برنامه های‌هنری‌اجرا کردند عبارتند از:والنتین گنجه‌ئی،نسرین جاهد ،سیمین غانم ،اعتضادی ، سیمابینا،هایده افتخار ،مارگریت پرتوی ، فتانه فرید ،فرنگیس‌قبادلو وناهیدفیاضی پس‌ازاجرای‌برنامه‌های هنری آقای احرار سر دبیر مجله اطلاعات جوانان پشت میکروفون قرار گرفت‌و گفت :

این مجلس همچنانکه ذکرشد یك مجلس کاملاخصوصی‌ودوستانه است ، مابرای آن دور هم جمع شده ایم که همدیگر را از نزدیك بشناسیم ، گرچه‌ماوقتی سیمای هنرمند فرزندان شما را از نزدیك می بینیم می‌توانیم در پشت آن قیافه بزرگوار و درخشان پدران و مادران آنها را تشخیص دهیم و متذکر باشیم که در دامان چه خانواده های عزیزی چنین استعداد-های قابل ملاحظه ای پرورش‌مییابد برنامه های این مجلس را فرزندان شما ، بدون اندك مداخله ای از طرف ما تدارك دیده اند و درحقیقت مجلس متعلق بفرزندان‌شماست‌وماو شما میهمان آنان هستیم .

سپس چند قطعه هنری دیگر اجرا شد و ساعت نه و نیم مجلس گرم و خانوادگی اطلاعات جوانان پایان پذیرفت .

استقبالی که اولیاء دانش‌آموزان ازین دعوت بعمل آوردند نشان میداد که تاچه اندازه بکارهای‌فوق برنامه وفعالیت های‌اجتماعی‌فرزندان خود علاقمند هستند و همچنین ثابت میکرد که تا چه اندازه اطلاعات و نشریات آن توانسته است با حسن نیت و خدمت ، طرف اعتمادخانواده ها واقع شود .

اطلاعات کودکان خبرمیدهد :

بهترین و محبوب‌ترین هنرمندان دربالماسکه کودکان !

سه‌شنبه ۲۳ اسفندماه

درباشگاه کودکان

یکدستگاه تلفن شماره ۵

واگذار میشود بتلفن ۵۱۸۲۵مراجعه شود

۲-۱ آ-۴۰۴۷۱

آگهی حراج

بنگاه خالصجات تعداد پنج‌دستگاه تراکتور جوند پرومقداری لوازم دیگر کشاورزی ازقبیل گاوآهن ودیسك و غیره ازطریق حراج عمومی بفروش میرساند .

طالبین میتوانند آنهارا درمحوطه بنگاه‌واقع درلاله‌زارنو چهارراه کوشك ملاحظه ودر حراج شرکت‌نمایندحراج ساعت ۹ صبح روزدوشنبه ۱۵ر۱۲ر۳۹ در مقابل وجه‌نقد انجام میگیرد و خریداران بایستی بهای‌لوازم خریداری رافی‌المجلس تادیه از محوطه بنگاه خالصجات خارج سازند وچنانچه حمل لوازم بیش‌ازیکهفته بطول انجامدبنگاه مجاز است که‌حق‌الحفاظه دریافت دارد هزینه آگهی وهرگونه عوارض وحق حراج بعهده خریداران است .

بنگاه خالصجات

۲-۶ آ-۴۵۶۸۴

دفترو کالت از

آقای دکتر محمود صالح عموم

ازتاریخ ۱۵اسفندماه جاری ازخیابان نادری بخیابان ویلا -شماره ۸انتقال خواهد یافت .

مدیردفتر -عبدالله پرمر

آ-۴۱۵۵۵

آگهی تاسیس شرکت سیفولوکس-ایران

نظربماده ۱۹۷ قانون تجارت وماده ۶ آئین‌نامه همان قانون خلاصه شرکتنامه واساسنامه شرکت سیفولوکس ایران بامسئولیت محدود که در تاریخ سوم اسفند ماه۱۳۳۹ تحت شماره ۷۶۹۶ دراین اداره بثبت رسیده برای اطلاع عموم درروزنامه رسمی کشور شاهنشاهی ویکی ازروزنامه های کثیرالانتشار یومیه تهران آگهی میشود .

۱-نام ونوع شرکت . شرکت سیفولوکس ایران بامسئولیت محدود .

۲-موضوع شرکت .تولید وپرکردن فشنك‌گازبرای سیفون‌سیفولوکس و فروش آن

۳-مدت‌شرکت. ازتاریخ بیست و هشتم بهمنماه ۱۳۳۹ برای مدت پنج سال .

۴- تابعیت شرکت . ایرانی .

۵- مرکز اصلی شرکت .تهران خیابان فردوسی پاساژ ۲۶ زیرزمین شماره ۱۳

۶- سرمایه شرکت بمبلغ پانصدو چهارده هزار ریال .

۷-مدیران شرکت وحدود اختیارات آنها واشخاصیکه حق‌امضاءدارند آقایان ویتخ ابراهام گرونوالد تبعه دولت اسرائیل وداود دیان زاده‌مدیران شرکت میباشند وحق‌امضاء اوراق واسنادتابیست هزارریال باهریك ازمدیران -بتنهائی وزائد برمبلغ مزبور یاهردو نفر متفقا خواهدبود .

۸-میزان کسر سرمایه ذخیره ازسود ویژه صدی‌پنج ازسود حاصله.

۹- انحلال شرکت مطابق ماده ۱۱۴ قانون‌تجارت خواهدبود .

رئیس اداره ثبت شرکتها وعلائم تجارتی واختراعات مهدی‌نراقی

آ-۴۱۵۵۷

عبور از پنج قاره

ملکه ای که میهمان شاهنشاه ماست

ملکه الیزابت دوم درافریقا بشکار فیل سرگرم بودکه در لندن اعلام شد وی بسلطنت رسیده است

دراولین جلسه شورای سلطنتی گفت :
ازخدا میخواهم که در انجام امور سنگینی که بااین سن وسال کم بعهده‌ام محول شده مراکمك کند

هنگامیکه الیزابت دوم در قلب
فریقا به‌شکار فیل‌سرگرم بود ،در
ندن اعلام شدکه وی‌به سلطنت‌رسیده
ست الیزابت همراه همسرش پرنس-
یلیپ مدت یك‌هفته بود که‌لندن را
رك کرده‌و قراربود بجای پدر بیمارش
ه‌مسافرتی طولانی برود واز افریقا ،
یلان واسترالیا دیدن نماید .

الیزابت وفیلیپ درکنیا ،مستعمره
ریقائی انگلستان، که اولین محل
قف ایشان دراین مسافرت بودبرای
ندروزی باستراحت پرداختند وپرنس
لیپ که‌هیچ فرصتی رابرای شکار
دست نمی‌دهد ویرابه‌شکار فیل‌برده
د .

هنگامیکه الیزابت وفیلیپ ٤٦ فیل
زرك رابه محاصره درآورده بودند
گهان ازلندن خبررسید که جرج
ششم دربستر بیماری بدرود زندگی
گفته است . الیزابت هر چه زودتر
جنگل‌راترك گفت، مسافرت خود را
یمه‌تمام گذاشت وفورا خودرابه لندن
رسانید .

درآنجا الیزابت طی مراسم مجلل‌و
مفصلی رسما به‌عنوان «ملکه بریتانیاو
ملکه سرزمین‌های‌متعلقه، رئیس‌جامعه
مشترك‌المنافع ونگهبان‌دین‌ومذهب» به
نیا معرفی شد .

این‌مراسم درست هشت، سال‌پیش
هنگامی صورت گرفت که‌الیزابت۲۵
سال داشت .

الیزابت ازهمان موقعی که ازافریقا
ازد لندن شد : بکار های معمولی
سلطنت پرداخت . هنگامیکه تازه از
هواپیما پیاده شده بود واز مرك پدر
شك میریخت سروینستون چرچیل
خست‌وزیر بایك دسته بزرك ازاستادو
مدارك دولتی پیش‌آمده ازاو تقاضاکرد
که آنها را هرچه زود تر امضاء
کند !ازآن‌روز تابحال الیزابت‌همچنان
به انجام برنامه سنگین روزانه خود
سرگرم است میگویند حتی روزی که
الیزابت بازدید و سخنرانی نداشته
باشد برنامه روزانه اویك کتاب ۲۱
صفحه‌ای را پر میکند !

خودش دراولین جلسه شورای‌سلطنتی
دراین باره چنین گفت :

«ازخدا میخواهم‌که درانجام امور
سنگینی که‌بااین سن‌وسال کم به
عهده‌ام محول شده مرا کمك‌کند.»

یکسال بعد الیزابت طی مراسم
بسیار باشکوه و باحضور ۷۵۰۰ نفر
مهمان ونمایندگان کشور های سراسر
جهان درکلیسای بزرك وست‌می‌نستر
لندن تاجگذاری کرد .

تولد

الیزابت‌در ۲۱آوریل ۱۹۲٦ بدنیا
آمد وبنام الیزابت الکساندرا ماری-
ویندسور نامیده شد . هریك ازاین
اسامی سه‌گانه‌او نام یك ملکه‌بزرك
پیشین انگلستان می‌باشد .

مردم انگلیس براساس یك عقیده
کهن معتقدند که‌وجود ملکه
برایشان کامیابی وسعادت وصلح و
صفا می‌آورد . ۳۵۸سال پیش‌دردوران
الیزابت اول انگلستان یك‌نیروی‌بزرك
دریائی شد. دردوران ملکه‌ویکتوریا
انگلستان عملا به‌یك‌ربع‌جهان حکومت
میکرد . اما الیزابت در عمر خود
شاهد آزاد شدن و استقلال یافتن
مستعمرات سابق بریتانیا بود .دراین
مورد فقط‌کافیست‌بگوئیم که‌هنگامیکه
جرج ششم پدر الیزابت به تخت
نشست (۱۹۳٦) انگلستان مستقیما
به ٤۵۰میلیون نفرحکومت مینمود .
اما درآغاز سلطنت الیزابت دوم این
رقم به ۱۲۰ میلیون نفر کاهش‌یافت.
هندوپاکستان وسیلان که درسابق
جزئی ازامپراتوری انگلستان بودندر
زمان جرج ششم استقلال کامل یافتند.
وازاین گذشته برمه،فلسطین وایرلند
نیز آزادی کامل یافتند . علاوه‌براین
ناگواریهای حاصل ازجنك دوم و
ناراحتی های اقتصادی انگلستان پس‌از
جنك‌دوم هنوز باقی‌بود . دریك چنین
شرایطی الیزابت دوم به‌سلطنت‌رسید.

دختر جنك!

الیزابت سیزده ساله‌بود که آتش
جنك‌دوم جهانی شعله‌ور گردید . در
پانزده سالگی به اولین سمت خود که
فرماندهی گارد ژاندار مری‌بودمنصوب
شد . در۱۹٤٤ احساس کردکه نباید
بیکار بنشیند ومبارزه هموطنان خودرا
در جنك عالمگیر تماشا کند .
مه مدرش فشار می آورد تا
موافقت او را برای شرکت در امور
جنگی جلب کند .

بالاخره موفق شد ، لباس نظامی
پوشیده و دوشا دوش بسیاری از
دختران دیگر برای کمك ارتش رفت
ماموریت او در یونیفورم نظامی، تنظیم
موتور کامیون های ارتشی بود ظاهرا
از این کار لذت‌بسیار میبرد .افسران
مافوق او در باره کار وی میگفتند :

الیزابت بیش از حد لازم سر و
صورت خود را با روغن گریس‌کثیف
میکند !

بالاخره پایان جنك فرا رسید .
روزیکه شکست نهائی آلمان و تسخیر
برلن در لندن اعلام شد میلیونها نفر
مردم به کاخ سلطنتی آمدند تاپیروزی
خود را جشن بگیرند . الیزابت کوچك
همراه خواهرش پرنسس مارگارت
روی بالکن کاخ کنار جرج ششم
ایستاده بود و با تکان دادن دستمال
به احساسات مردم پاسخ میداد .
مردم پای میکوفتند ، فریاد خوشحالی
میکشیدند و میرقصیدند . بالاخره
الیزابت در بالای بالکن دوام نیاورد.
میخواست به میان مردم برود و در
شادی آنها شرکت کند و در کنار
آنها پای بکوبد. دست مارگارت را
گرفت و بدون سر و صدا آهسته از
بالکن کاخ خارج شد و از در خلفی
کاخ به میان مردم آمد .

اتبوه مردم چنان مست‌خبر پیروزی
بودند و چنان در میان سر و صدا،
نعره و فریاد ، به رقص و شادمانی
پرداخته بودند که حتی متوجه نشدند
که الیزابت‌و مارگارت هم در میان‌آنها
به رقص و پایکوبی سر گرم هستند.

راضی کردن انگلیسی های مشکل پسند !

الیزابت از کودکی برای مقام خود
تربیت شده و به خوبی توانسته
است مظهر تمایلات مردم انگلستان
باشد . مثل همه مردم انگلیس به
خانواده خود علاقه مند است وورزش
و اسب سواری را می پرستد . درکار
جدی ، در انجام وظیفه ساعی ودقیق
است همیشه بزندگی لبخند میزند وبه
فرزندان خود محبت و توجه بسیار
دارد .

خودش میگوید :موفقیت هر ملت
وابسته وضع خانواده های آن ملت
است . هر قدر خانواده ها بیشتر
خوشبخت باشند ملت نیرومند تر
میگردد . طلاق و جدائی وبی مهری
های خانوادگی مسئول نابسامانیهای
اجتماعی است .

در مسابقات ورزشی شرکت می
کند و هیچ فرصتی را برای شرکت
در مسابقات اسب دوانی از دست
نمی دهد . حتی روزی که نامزدی‌وی
با پرنس فیلیپ در لندن اعلام میشد
وی در مسابقه بین‌المللی اسب دوانی
لندن سر گرم تماشا و غرق در اسب
ها و سوار کاران بود!

واقعه‌ای را که هر گز فراموش نمی
کند درسی است که مادر بزرگش
در کودکی بوی داد . این‌واقعه نه
تنها جالب است بلکه برای تمام
مادران و پدران درس بزرگی میتواند
باشد. داستان از این قرار بود که
الیزابت هنگامیکه طفلی بیش نبود
باتفاق مادر بزرك خود به یك تاترمی
رودو درکنار وی در بالکن مخصوص
سلطنتی قرار میگیرد .

آنروز در الیزابت کوچولو این‌هوس
پیداشده‌بودکه‌مردم‌رابهتر به بیند و
بگذارد که مردم هم او رابه‌بینند !
اما اندام کوچك وی اجازه اینکار را
نمی داد . لذا اصرار میکرد که بجای
نشستن بایستد و سرش را ازبالکن
بیرون بیاورد . مادر بزرك ویراتهدید
کرد که اگر مثل یك دختر کوچولوی
خوب روی صندلی قرار نگیرد او را
به خانه خواهد فرستاد .

الیزابت بر گشت و گفت :
مگر این کار ممکن است ؟ فکر زد و باودستور دادکه‌الیزابت کوچولو
این همه مردم را بکنید که برای دیدن را فورا با اولین تاکسی به کاخ
من باینجا آمده‌اند !» ببرند !

علیا حضرت ملکه الیزابت با فرزندانشان

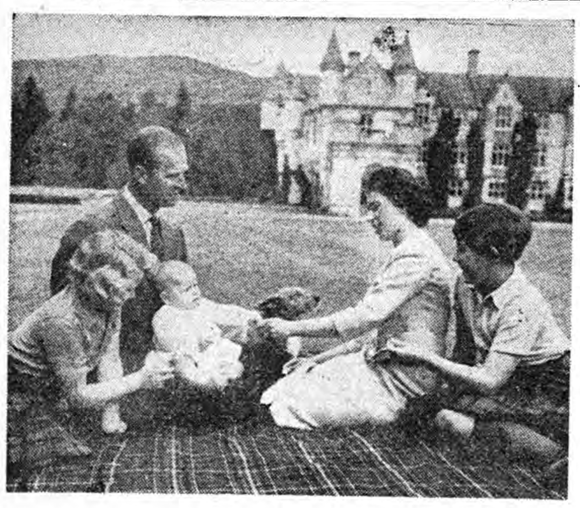

یك عکس خانوادگی از علیا حضرت ملکه الیزابت و همسرشان دوك ادینبور و فرزندانشان پرنس چارلز و پرنسس آن

زنان انگلستان

زنان درانگلستان مانند مردان دارای حق‌رای‌درانتخابات‌دولتی ـ محلی و ملی‌حق‌انتخاب شدن برای مجلس و یا شورای محلی ـحق بعهده گرفتن وزارت وسمت بخشداری میباشند . زن شوهر دار حق داردکه صاحب ملکی باشد ویادر کنتراتی کاملا مستقل از شوهرش شرکت نماید . اومیتواند بهمان دلائلی که‌شوهرش تقاضای طلاق‌مینماید ادعای طلاق نماید .زن در قیمومیت بچه‌هایش‌از نظر قانونی باشوهرش دارای حقوقی مساوی‌است‌ومیتواند علیرغم ازدواج بایکنفر خارجی ملیت انگلیسی‌خودرا حفظ نماید .زنان مانند مردان حق دارند که تقریبا در همه خدمات و امور اجتماعی پستهای اداری و شغلهای آزاد وارد شوند .زنان از ۱۹۱۸ تاکنون دارای حق شرکت در انتخابات مجلس بوده‌اند واین امر درنتیجه مبارزاتی بود که آنها از ۱۸٦۰ شروع نمودند تا بالاخره این حق‌را بدست آوردند .

در نتیجه قانون دادن لقب اعیانی‌برای مدت عمر که درسال ۱۹۵۸ تصویب شد میتوان بزبان هم‌مانند مردان‌لقب اعیانی برای مدت عمر اعطاء نمودودر فوریه ۱۹٦۰ به پنج نفر زن لقب (بارونی) اعطاء گردید .

زنان هنگام کار

در پایان ماه سپتامبر۱۹۵۹ ازجمع کل ۲ر۲۳میلیون مردان وزنانی‌که‌خدمات کشوری (در صنعت ـتجارت وهمه نوع خدمات دیگر) در بریطانیای‌کبیر انجام میداده‌اندر حدود ۵تا۷میلیون آنها زن بوده است . ارقام زیر (که فقط تقریبی هستند) تا حدی حدود ووسعت مهمی‌راکه زنان‌در این‌خدمات دارند نشان میدهد .

از هر سه نفر اشخاصیکه درصنایع کارخانه‌ای کار میکنند یکنفرشان‌زن است .

از هر ۷نفری که در حمل ونقل و ارتباطات سهیم هستند یکنفر آنها زن است .

از هر ٤ نفری که خدمات کشوری و خدمات دولتی محلی انجام میدهند یکنفر آنهازن است .

بعلاوه یك سوم از زنانی که ازدواج نموده‌اند بشغلهائی مشغولند که در ازای آن مزد دریافت میکنند .

درکارهائی‌از قبیل طب‌ـواندانسازی‌ـ فیزیوتواپی ـرادیوگرافی ـتدریس‌در دانشگاه ـروزنامه نگاری ـسخن پراکنی ومعماری وهمچنین در شغل وزارت ـعضو مجلس‌ـروسای‌دادگاه بخش وکلای مدافع پولی ـکسانیکه در بیمارستانها دارو میفروشند ـو کارکنان اداری فنی‌وحرفه‌ای دردولت محلی حقوق ماهیانه زنان ومردان‌بیك اندازه است .زنانیکه شغلهای‌مستقل وآزاد دارند انتظار نمیرود که کمتر از مردان مطالبه دستمزد کنند .

فعالیت زنان در کشاورزی

زنانیکه بکشاورزی علاقه دارند اکثرا دوره های تخصصی مربوط بجهات گوناگون کشاورزی وبستانکاری را که‌در تعدادی از دانشگاهها‌ومؤسسات کشاورزی استان وسایر مؤسسات برای تعلیمات بالاتر وجود دارد میبینند .

از این‌راه آنها میتوانند حقوق‌نسبتا خوبی در کشاورزی عملی وگلکاری‌ـ سرویس مشاوره ای کشاورزی ملی‌و یا مراکز تحقیقات ومطالعات تجربی بدست بیآورند .

زنان د ر کارهای بازرگانی

اکثریت‌بزرگی از منشیان سری‌ـ ماشین‌نویسها‌وتند نویسها‌ـمنشیان مخصوص پرونده ها‌و کارکنان تلفن ومؤسسات تجاری زنها هستند . در جهان بازرگانی زنان در حال پیشرفت میباشند . هر ساله تعداد بیشتری‌از آنها‌پستهای بهتری چون‌ریاست‌کار گزینی ـمدیریت موسسات‌کوچك‌و مدیریت‌کمپانیهای‌کوچك‌رابعهده می گیرند. بسیاری‌ازآنها‌وبخصوص‌زنهائیکه مسن تر هستند خود مغازه کوچکی افتتاح وآنرا اداره میکنند .اولین زنیکه بمدیریت یکی از شعبات بانك رسید در سال ۱۹۵۸ بود .

بقیه در صفحه ۱۲

شرح حال پرنس فیلیپ همسر ملکه الیزابت

در فوریه ۱۹۴۷ ـپرنس فیلیپ به تابعیت انگلستان در آمدند واز القاب‌سلطنتی یونان چشم پوشیدند و بصورت یکفرد عادی که عنوانی جز درجه ی نیروی دریائیشان نداشتند در آمدند ، در ژوئیه سال ۱۹۴۷ نامزدی ستوان ماونتباتن با شاهدخت الیزابت اعلام شد .مراسم ازدواج در تاریخ ۲۰ نوامبر در کلیسای وستمینستر انجام شد.در همان شب اعلیحضرت جرج ششم داماد را ملقب با لقاب‌دوك‌ادینبورو ارل مریونت و بارون گرینیچ و شوالیه ی گارتر (۱) نموده بایشان اجازه ی‌استعمال‌عنوان«والاحضرت» رادادند .

درسالهای بعد از ازدواجشان‌دوك ادینبورو بانجام وظیفه در نیروی دریائی ادامه دادند . دراکتبر۱۹۴۹ دوك بعنوان افسر اول اچ. ام .اس. چکرز رهبر دسته اول ناوشکن ها درناوگان مدیترانه به مالتا رفتند. در ژوئیه ۱۹۵۰ بمعاونت فرماندهی ارتقاءمقام‌یافته وکمی‌پس‌از آن برای اولین بار فرمانده اچ . ام . اس . ماگپای یك کشتی بادبان دار که مرکز آن در مالتا بود شدند .

دوك تا ژوئیه ۱۹۵۱ فرماندهی این کشتی را بعهده داشتند و پس از آن برای مدت‌نامعلومی‌بمرخصی رفتند زیرا اعلام شده بود تازمانی که شاه و ملکه از مسافرتشان به جامعه ی مشترك المنافع بازنگردند دوك هیچ‌سمتی درنیروی دریائی قبول نخواهند کرد. هنگامی‌که وضع مزاجی اعلیحضرت جرج‌ششم انجام این مسافرت را ناممکن ساخت شاهدخت الیزابت و دوك ادینبورو انجام آنرا بعهده گرفته‌و اگرواقعه ی‌مرك‌ناگهانی‌اعلیحضرت جرج ششم روی نداده بود ایشان‌به استرالیا و زیلند جدید میرفتند .

از زمان نیل ملکه‌ی الیزابت‌دوم بسلطنت دوك ادینبورو نقش بسیار مهمی در زندگی ملت بازی کرده‌اند و نسبت به بسیاری از جنبه ها بخصوص جنبه های مربوط به پیشرفت علمی و صنعتی‌وورزش‌ابراز وجه خاص نموده اند .

علاقه‌ی ایشان بعلوم بسیار زیاد است . مجمع انگلیسی‌برای‌پیشرفت دانش درسال ۱۹۵۱ یعنی سال فستیوال انگلستان از ایشان دعوت کرد که ریاست آن مجمع را به عهده گیرند .

دوك ادینبورو با ایراد خطابه ی ریاست خود که د رآن نقش انگلستان را در توسعه دانش و تکنو لوژی در صد سال گذشته بررسی کرده بودند تاثیر زیادی بر حاضرین گذاشتند بطوریکه سر هرولد هارتلی رئیس قبلی مجمع آن را «یك بررسی بسیار بصیرانه» خواند .

در طی این سخنرانی دوك دریك جنبه‌ی سخنرانی که طرف توجه‌خاص خودایشان است و عبارت ازبکار بردن عملی کشفیات علمی میباشد تامل بیشتری کرده و اظهار داشتند که ارزش واقعی‌واثر غیر مستقیم تمام کوششهای علمی پیشرفت کلی در وضع زندگی و کارمردم و بهبود بهداشت و چشمداشت و توقعشان‌از زندگی است .دوك گفتند ثروت و آبادانی یك ملت منوط باستفاده‌از علم در صنایع وبازرگانی آن ملت است .

دوك‌بانشان دادن‌علاقه‌شان‌بمطالعه‌ی دست اول کارهای علمی و بازدید ازمراکز و آزمایشگاههای تحقیقاتی سراسر انگلستان توجه عمیق خودرا بکار بردن کشفیات علمی برای استفاده عموم ابرازمیدارند .

ایشان نه تنها به استفاده از تحقیقات علمی در صنعت علاقمندند بلکه صنعت‌رابخودی خود دوست داشته وبیشتر مسافرتهائی که می کنند بمنظور کسب اطلاع دست‌اول از زندگی صنعتی انگلستان میباشد. ایشان باعماق معادن زغال سنك رفته از کارخانه ها کارهای مهندسی و مراکز صنعتی دیدن‌کرده‌اند .هنگامیکه دردسامبر ۱۹۵۵ از کارخانه های اتومبیل سازی «استین» دربیرمنگام دیدن کردند بنابمیل خودایشان این بازدید بطور خصوصی انجام پذیرفت رئیس بنگاه اتومبیل سازی‌انگلستان بکارگران گفت پرچم کمیته‌ی پذیرائی گارد احترام پیشکشی‌رسمی وفرشهای قرمز هیچکدام وجودنخواهد داشت . دوك مایلند کارخانه‌ای را همانطور که درروزهای معمولی کارمی کندبه بینند واین کار را در طی یك مراسم رسمی نمیشود کرد.»

دوك اینبورو پس از اعلیحضرت فقید جرج ششم حامی انجمن رفاه صنعتی گردیدند . ولی نه بعنوان حامی انجمن بلکه بخاطر علاقه‌ی شخصی شان بود که دستور ایجاد کنفرانسی را در اکسفورد در ژوئیه ۱۹۵۱ تحت عنوان «کنفرانس‌والاحضرت دوك ادینبورو برای مطالعه درباره‌ی مسائل انسانی حوامع صنعتی درداخل ممالك جامعه‌ی مشترك المنافع و امپراطوری را دادند . این کنفرانس که‌مردان وزنانی در سراسر ممالك مشترك المنافع درآن شرکت نموده بودند مطالعه‌ای عملی از جنبه های انسانی صنعتی شدن و بخصوص آن عواملی که دردا خل سازمانهای صنعتی ودر روابط روزانه‌ی بین‌صنعت وجامعه ایجاد رضایت قابلیت‌وتفاهم مینمایند انجام داد.

در ژوئن ۱۹۵۲ والاحضرت بمقام فرماندهی درنیروی دریائی پادشاهی ارتقاء مقام یافتند . در ژانویه۱۹۵۳ اعلام شدکه ملکه ارتقاء ایشان را بمقام دریادار ومارشال زمینی و مارشال نیروی‌هوائی پادشاهی‌تصویب کرده‌اند . ایشان در ضمن فرمانده کل ویا فرمانده تعداد کثیری ازهنك ها هستند .ایشان علاقه‌ی وافری‌بهر سه قسمت ارتش دارند و در تمرین های ناوگان‌نیروی دریائی شرکت‌نموده وبارها از واحد های‌نیروی هوائی و ارتش پادشاهی در آلمان دیدن‌کرده‌اند دوك ادینبورو موافقت کرده‌اند که دوك ادینبورو موافقت کرده‌اند که حامی یارئیس تعدادکثیری ازسازمان هاباشند ایشان رئیس‌اتحادیه کسانیکه بزبان انگلیسی صحبت میکنند‌میباشند ریاست این اتحادیه راشخص علیا حضرت ملکه قبل از نیل بمقام‌سلطنت قبول کرده بودند. سازمانی که‌ایشان علاقه‌ی زیادی به آن دارند مجمع زمینهای ورزشی ملی میباشد که در سال ۱۹۴۸ ریاست آنرا بجای‌لرد ماونتباتن قبول کردند .این سازمان که‌داوطلبانه بخدمت پرداخته وسازمان های وابسته به آن در تمام شهرها وایالات انگلستان و ویلزو شعبی از آن در اسکاتلندو ایرلند شمالی وجود دارند در سال ۱۹۲۵ بمنظور تهیه‌ی زمینهای بازی وورزشی برای کودکان وجوانان چه بطور مستقیم و چه باهمکاری مقامات وانجمن های محلی تاسیس شد .

در ضمن دوك‌ریاست شورای‌مرکزی تفریح بدنی را که از تقریبادویست سازمان ملی از جمله سازمانهای‌اداره کننده‌ی بازیها وورزشها و فعالیتهای میدانی سازمانهای ملی جوانان‌بسیاری ازسازمانهای خدمات اجتماعی‌وسازمان های اصلی تربیت بدنی و تعلیمات بهداشتی متشکل گردیده‌است بعهده دارند .

بقیه در صفحه بیست‌وسوم

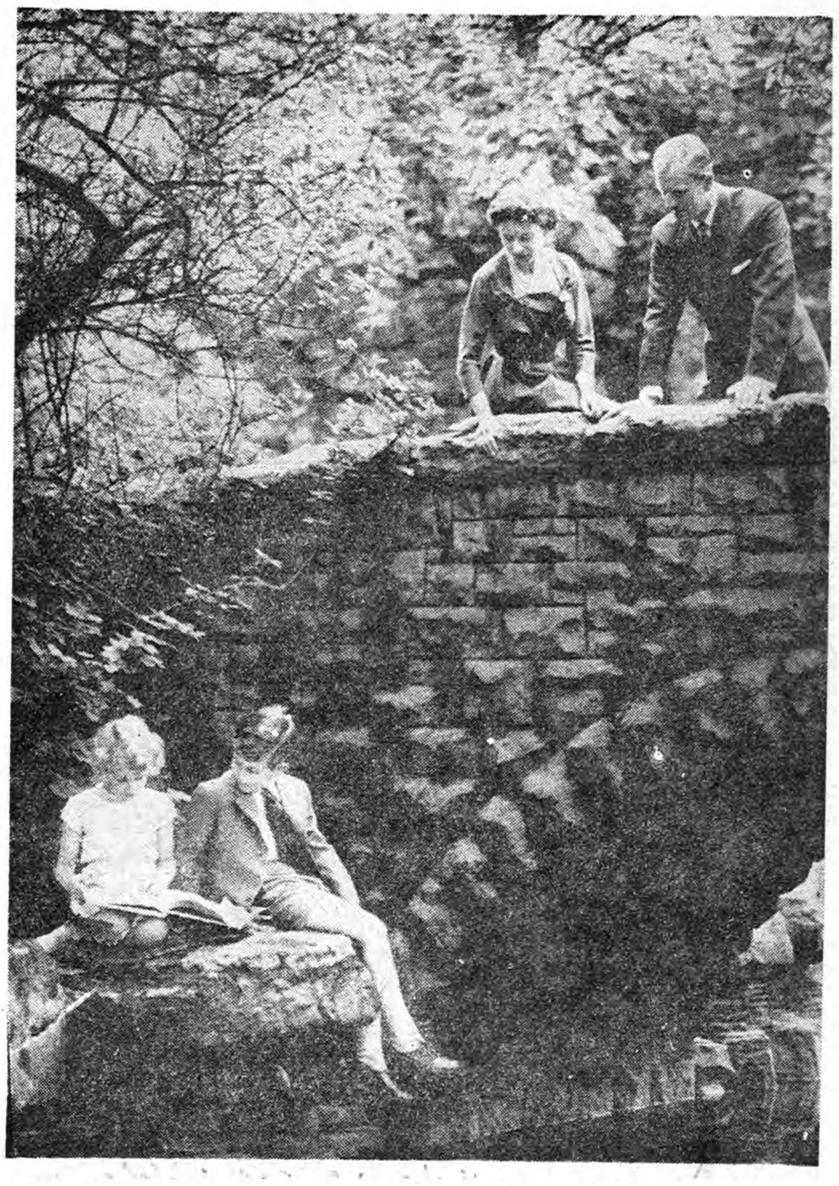

این عکس زیبا که خانواده سلطنتی انگلستان را نشان میدهد یك نمونه دیگر از کار ارمسترانك‌چونز عکاس سابق دربار و همسر کنونی پرنسس مارگارت می باشد .

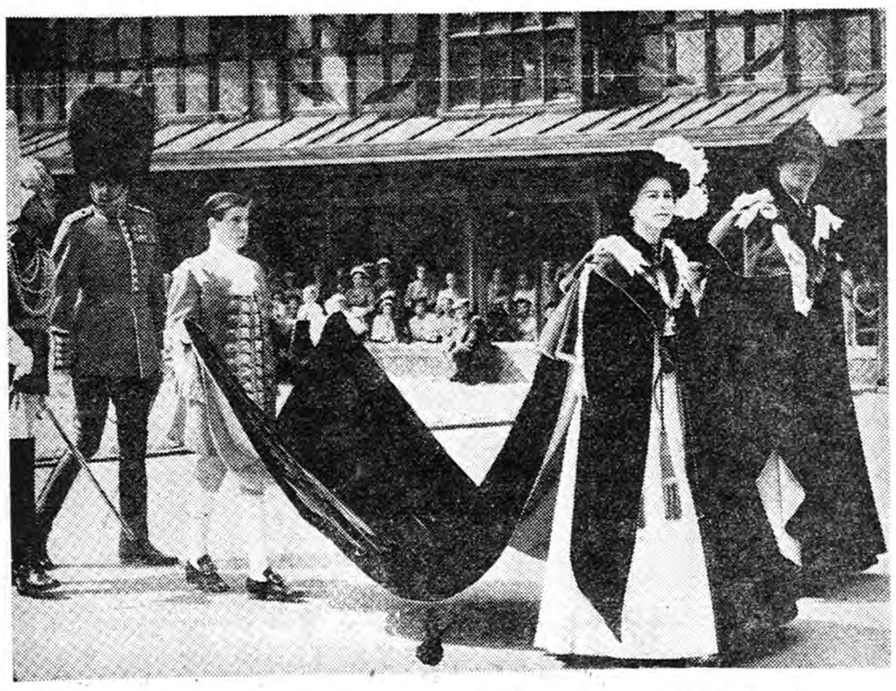

ملکه انگلستان همراه همسرش برای شرکت در مراسم معروف به گارتر میروند . در این مراسم که هر ساله صورت میگیرد ملکه به گروهی‌ازسیاستمداران ودانشمندان نشان و حمایل میدهد و به‌آنها لقب«سیر» اعطاء میکنند

ملکه ای که میهمان شاهنشاه ماست

بقیه از صفحه ۱۱

زنان در شغلهای تخصصی

شغلهائیکه در آن بزرگترین رقم زنان وجوددارد پرستاری وآموزگاری است. همچنین تعداد زیادی از زنان در شغلهای کمك پزشکی چون رادیو گرافی ـ فیزیوتراپی ودر مان امراضی چون فلج بوسیله دادن سرگرمیهای مختلف ـ در اداره موسسات درتهیه غذای فوق‌العده زیادغیرازهتلها در کارهای تخصصی اجتماعی و دردرجات بالاتر خدمات اجتماعی مشغول انجام وظیفه میباشند . تاحدی عده کمتری که هنوز هم بخش قابل ملاحظه‌ای میباشد در کتابداری وتبلیغات وآگهی کار میکنند .

تعداد زنانیکه درشغلهای تخصصی دیگری چون طب ـ دندانسازی ـ دارو سازی ـ حسابداری ـ معماری ـ مهندسی ـ ممیزی واداره املاك کار میکنند نیز قابل ملاحظه میباشد .

پرستاران خانگی

پرستاری در انگلستان بینهایت در حال افزایش است وپرستار خانگی بودن کملا شغل مخصوصی برای زنان شده است . در سال ۱۹۵۹ در بیمارستانهای سرویس بهداشت ملی بیشتر از ۱۵۰۰۰۰ نفر زن تمام‌وقت ودر حدود ۴۰۰۰۰ نفر زن (که فقط قسمتی از وقت خود را دراین بیمارستانها خدمت میکنند) بعنوان پرستار ویاپرستارخانگی‌وجودداشته است ،در حدود ۳۰۰۰۰ پرستار و پرستار خانگی چه تمام وقت‌وچه‌نیمه وقت بوسیله روسای بهداشت محلی استخدام شده‌اند .

پرستاران وپرستاران خانگی که در بیمارستانها کار میکنند وظائفی از قبیل پرستاری ناحیه‌ای ـ پرستاری خانگی ـ عیادت بهداشتی ـ پرستاری مدارس ـ پرستاری صنعتی ـ کارکردن در خانه‌های مخصوص کودکان ـ و پرورشگاهها بعهده دارند .

آموزگاری

در سالهای ۱۹۵۸ و۱۹۵۹ دربریطانیا در حدود ۳۶۴۰۰۰ نفر درمدارسی که بوسیله مردم اداره ویا به آنهاکمك میشود وسائرموسسات تعلیم‌وتربیتی معلم وجود داشته که شصت در صد این عده زن بوده‌اند .افزایش زنان آموزگار را میتوان بادر نظر گرفتن این حقیقت که تمام بچه‌هائیکه کمتر از هفت سال سن دارند واکثریت کودکانیکه از یازده سال کمتر دارند دارای معلم زن میباشند بحساب آورد.

از طرف دیگر تعداد مردانیکه در دبیرستانها مشغول تدریس هستند از زنان بیشتر وبه نسبت مجموع معلمین زن ومرد مردان بیشتری‌سمت ریاست دارند .

در انگلستان وویلز در حدوددوازده در صد ازمعلمین‌زن‌در تمام‌مدارس که بوسیله مردم اداره میشود و مؤسسات دیگر فارغ التحصیل تربیت معلم یا دربخشهای تعلیم و تربیت دانشگاه‌یا در دانشکده‌های مخصوص تعلیم و تربیت دیده‌اند. دربریطانیای کبیر عده ای استاد زن هم وجود دارد و بسیاری از زنان کارهائی از قبیل قرائت کردن دروس مختلف ـ سخنرانی ـ دادن نمایش و فعالیتهائی مانندمعلمین‌و استادان دیگر انجام میدهند. تمام استادان و کارمندان دانشکده‌های زنان اکسفورد و کمبریج زن هستند .

دکتر زن وجود دارد که این‌رقم‌از یك ششم تمام پزشکان رسمی دارای شغل بیشتر میباشد . در حدود ۳۰۰۰ نفر انها فعالیت کلی دارند و اکثریت بقیه دکتران بهداشت عمومی میباشند . تعداد زنان دندانساز ۱۳۰۰ نفرمیباشدکه این رقم یك دوازدهم تمام دندان پزشکان رسمی کشور است .

زنان دارای شغلهائی از قبیل‌چشم پزشکی و عینك‌سازی و توزیع‌عینك میباشند و از هر پنجنفر داروفروش یکنفر زن میباشد . زنان دربسیاری از کارهائیکه مربوط به پزشکی است اکثریت‌دارند . از هرپنجنفر کسانیکه بطور رسمی رادیو گرافی میکنند چهار نفر آنهازن است . سه چهارم از اعضاء انجمن‌پزشکان معالجه دست و پا زن هستند.

اکثریت بزرك‌معالجین ممتازحرفه‌ای نیز زن میباشند .عده قابل توجهی از زنان سمت تکنیسین های لابراتوار های‌پزشکی‌رابعهده دارند.

قانون

در حدود چهار در صد جمع وکلای دعاوی انگلستان‌وویلززن هستند (در حدود ۲۰۰۰نفر) یکنفر زن مشاور ملکه میباشد (خانم‌روز هیلبرون و مرحومه فقید خانم‌هلنا نور مانتون اولین کسانی بودند که در ۱۹۳۹ باین مقام رسیدند) ونیز از جمع ۱۸۵۰۰نفر وکلای‌مدافع‌انگلستان‌وویلزدرحدود دو درصد آنها زن میباشد.

روزنامه نگاری

درپایان سال ۱۹۵۹ درحدود۱۳۴۰ نفر از ۱۵۰۰۰ عضو اتحادیه ملی روزنامه نگاران زن بوده‌اند.

سخن پراکنی

در حدود ۶۵۰۰ نفر از مجموع کل ۱۶۱۰۰ نفریکه در بنگاه سخن پراکنی بریتانیا (بی‌بی‌سی) کار میکنند زن میباشند که این رقم شامل منشیان هم میشود .

در بنگاه سخن پراکنی بریتانیا دو نفر زن‌که عهده دار سمت‌ریاست میباشند وجود دارند یکی از آنها رئیس شورای سخن پراکنی ملی برای اسکاتلند است و دیگری ریاست شورای سخن پراکنی برای ویلز را بعهده دارد و ۵ نفر زن‌هم در بین مشاورین کل بنگاه سخن پراکنی بریتانیا میباشد همچنین تعدادی زن در سایر شوراهای مشاوره‌ای وجود دارد (مثلا برای پخش برنامه های مذهبی و تعلیم و تربیتی) که‌بهمان نسبت‌قبلی میباشد در مؤسسه تلویزیون آزاد دو نفر زن شاغل ریاست نیز وجود دارد

تبلیغ آگهی

اکثر مؤسسات تبلیغاتی زنان را در ادارات طرح و نویسندگی خود استخدام میکنند .

ریاست دو مؤسسه‌ی تبلیغاتی بعهده زنان است ودربسیاری از مؤسسات دیگرزنان‌جزوهیئت‌مدیره هستند .

کتابداری

تقریبا نصف از کتابداران مجاز انگلستان زن هستند (مقصود از کتابداران مجاز اینست که تعلیم و تربیت مخصوصی دیده و ممکنست فارغ التحصیلان دانشگاه باشند .)

اداری مؤسسات

تقریبا تمام اعضای مجمع اداره مؤسسات و تمام دانشجویانیکه بعد از تحصیل بکاری درمدارس و کالج های مخصوص سکونت مشغول می شوند زن هستند .

بسیاری از زنها نیز مدیران هتل های کوچك میباشند .

پیشه و هنر

تعدادزیادی از زنان هنرپیشگان حرفه‌ای هستند و بعضی از آنها به خصوص شاعران جدید ونوولیستها نمایش نویسها، پیانیستها، کنسرتها بازیگران و رقاصان شهرتی دنیائی بدست آورده‌اند .

علم و مهندسی

تعداد بسیاری از زنان که درحال فزونی است بکارهای گوناگون علمی ومهندسی وارد میشوندبسیاری از زنان دانشمند هم در مؤسسات دولتی وهم در صنعت مشغول بررسی وتحقیق وکار های تجربی میباشند و عده‌ی زیادی از آنها در تحقیقات مهندسی بعنوان مهندس برق ادارات وطرح نقشه ریزی

بقیه در صفحه بیست‌وسوم

انگلستان یا گهواره دموکراسی

آقای شاهنده

امروز از طرف روزنامه سیاسی فرمان کتاب «انگلستان یا گهواره دموکراسی» بقلم آقای عباس شاهنده مدیر این روزنامه بمناسبت ورود علیا حضرت الیزابت دوم‌ملکه انگلستان بایران منتشر شد .

این کتاب که باکاغذ و چاپ مرغوب در ۱۲۴ صفحه تدوین شده دارای ۴۱ عکس از مناظر کشور انگلستان وطرز زندگی مردم آن سامان است .

بریشت جلد این کتاب پرچم انگلستان نقش شده ودر روی آن پرچم ، نقشه بریتانیا دیده میشود.

این کتاب نتیجه بررسی های آقای شاهنده درمسافرت ۴۵ روزه وی درسال۱۳۳۶ می‌باشد که‌برحسب دعوت‌صاحبان‌صنایع‌انگلستان‌صورت گرفته‌درفصول کتاب ، مولف بادقت و توجه خاص در رشته های اجتماعی وسیاسی زندگی مردم انگلستان‌بحث نموده وعلاوه برذکر مختصری‌ازتاریخ‌وجغرافیای‌انگلستان تاریخ‌روابط‌دیپلماسی‌ایران‌وانگلستان رانیز از سال ۱۶۰۱ میلادی‌بتفصیل بیان نموده‌است .

کتاب « انگلستان یاگهواره دموکراسی » ضمن مراسم خاصی در یك قاب ازخاتم اثر یکی از بهترین صنعتگران ایرانی بحضور علیا حضرت ملکه الیزابت درتهران تقدیم میشود .

خدمات کشوری

درحدودیك سوم مجموع ۶۳۰۰۰۰ مستخدمین کشوری که در خدمات کشوری غیر صنعتی هستند زن میباشند . اگر چه فقط هشت در صد (درحدود دویست)از زنان‌درجه وپایه اداره‌ای و اجرائی دارند ، دو نفر پایه قائم مقامی منشیان ودو نفرمعاون‌هستند . درحدودنصف ۲۵ را ۱ میلیون نفریکه در خدمات دولتی محلی هستند زن میباشند. اولین زنی که بمقام منشی انجمن شهر رسید در سال ۱۹۶۰ بود.

خدمات داروئی

امروزه بیشتر از ۱۰۰۰۰ نفر داروساز انگلستان ۲۰۰۰ نفر زن میباشند .

قانون

در حدود چهار در صد جمع وکلای دعاوی انگلستان‌وویلززن هستند (در حدود ۲۰۰۰نفر) یکنفر

صبحانه
بهترین و خوشمزه‌ترین
تونی مالت
TONIMALT
مقوی و مغذی‌ترین «عصرانه»
گی گز
همه رقم شیرخشك گی گز
پیر و گار
فنوباربی‌تون ـ فنازون ـ امیدوفنازن و ...
آ ـ ۴۵۹۱۶
سه خمیر دندان
درجه یك دنیا
سانوژیل ـ ماکلین
ولیسترین (معلول‌وخمیر)
۱ ـ ۲

شرکت گری مکنزی محدود
« به ثبت رسیده در انگلستان »
نمایندگان لویدز :
نمایندگی کشتیرانی
نمایندگی بیمه
بازرگانی
حمل ونقل کالا وسیله بارکش های آبی
اُمور مُسافرت
مُهندسی وتعمیرات کشتی
شرکت های وابسته
بحرین سلیپ وی کمپانی لیمیتد
بصره سلیپ وی کمپانی لیمیتد
دیلمن نویجیشن کمپانی لیمیتد
ادارهٔ مرکزی :
۴۰ سنت مری اکس . لندن . ئی ئی ـ ۳
شعبات :
بغداد — بصره — فاو — کویت — فیناالاحمدی — فیامعود — فیاعبدالله
تهران — آبادان — بوشهر — جزیرهٔ خارك — خرمشهر — بندرمعشور — بندرعباس — بندرشاهپور
راس تنوره — دمام — بحرین — دوبی — شارجه — مسقط — ابوظابی
تأسیس : متجاوز از یك قرن در ایران

سابقه فیلیپس

برای زندگی بهتر!
فیلیپس تمام وسایل سرگرمی درمنزل رابشما تقدیم مینماید
سری جدید محصولات فیلیپس از لحاظ جنس، مشخصات، قابل اطمینان بودن، نوآوری انواع و قیمت بی نظیراست.
انواع رادیو برق وباطری
انواع تلویزیون‌های عالی
انواع لامپ
انواع گرامافونهای برق وباطری
انواع رادیوگرامافونهای استریو
انواع دستگاه ضبط صوت
آخرین مهلت
برگ شرکت درمسابقه را تکمیل وقبل از ۲۱ اسفند بفرستید تا شما هم بگیرید قرعه برنده جواهر زیبای فیلیپس باشید
برگ شرکت درمسابقه بزرگ فیلیپس
نام شرکت کننده
نشانی
جوائز : ۲ تلویزیون ـ ۲ رادیو ـ ۲ رادیو دستی ـ ۴ ریش تراش فیلیپس
تعداد کوپن
نشانی مسابقه بزرگ فیلیپس : صندوق پستی ۶۹۲ ـ تهران
آخرین مهلت شرکت در مسابقه ۲۱ اسفند
فیلیپس علامت اطمینان و برتری

دنلپ

در خدمت ایران مترقی

DUNLOP

دنلپ مفتخر است که در ایران بحسن شهرت مشهور و خشنود است که مصنوعاتش نیازمندیهای صنعتی، باربری خانگی و ورزشی کشور را با موفقیت تأمین مینماید.

دنلپ بر اثر تحقیقات دامنه دار و تسهیلات فراوانی که در امر تولید بکار برده و در پناه هدف خود یعنی مرغوبی جنس و خدمت در پیشرفت و توسعه همکاری و دوستی بین المللی کمک شایانی مینماید.

دنلپ با تهیه و عرضه کالاهای زیر بایران مترقی خدمت میکند طایر برای هر نوع وسائل نقلیه تسمه ها و نوارهای انتقال نیرو از هر نوع انواع اجناس لاستیکی تشکها و بالشهای دنلوپیلو فرشهای سمتکس وسائل برای ورزش

دنلپ نمونه ترقی

شرکت سهامی ایران و غرب خیابان شاهرضا تلفن ۴۴۱۱۷-۴۴۱۱۸

فرهنگی ورزشی

سه کشور آسیائی درانتظار مبارزه باقهرمانان تیم‌ملی بسکتبال ایران بسر میبرند

ازسال آینده مسابقات بسکتبال بامقررات جدید انجام میشود
روز ۲۵ فروردین ماه مسابقه نهائی کاپ ولیعهد انجام میگردد
سه تیم نیرومند برای مسابقات باتیمهای خارجی انتخاب میشود

درتماسی که صبح امروزخبرنگارما باآقای مصطفی سلیمی رئیس فدراسیون بسکتبال کشور گرفت نامبرده درمورد برنامه کاروفعالیت فدراسیون اظهار داشت لازم‌است ابتدا اعضاء فدراسیون بسکتبال کشور را که بمناسبت آغاز دوره جدیدالمپیك انتخاب شده‌اندمعرفی نمایم . آقای سروان‌فریدون‌صادقی رئیس اداره تربیت بدنی دانشکده پلیس که از افسران تحصیل کرده وورزشکار می‌باشد بسمت دبیر فدراسیون و سرکارسرهنك‌دهشپور معاون دانشکده پلیس بسمت خزانه دار فدراسیون بسکتبال کشور انتخاب و مشغول کار شده‌اند .

آقای سلیمی درمورد برنامه فدراسیون گفت : از سه‌ماه قبل فدراسیون بسکتبال اولین دوره مسابقات تشویقی خودرا بنام کاپ «والاحضرت همایون رضا پهلوی» نامگذاری نمود در این مسابقه۵۱ تیم از باشگاههای‌ورزشی‌ودستجات آزاد شرکت نمودند . این‌مسابقات در حال حاضر درشرف اتمام است و از بین ۵۱ تیم شرکت کننده‌در مسابقات تیمهای جوانان ،هوائی ، نادر ، شعاع هدف و شهربانی‌بپای فینال رسیده‌اند مسابقات این‌شش تیم از هفته گذشته آغاز شده‌است و تاروز ۲۵ فروردین ماه‌سال۱۳۴۰ ادامه خواهد داشت .آقای سلیمی رئیس‌فدراسیون‌افزود که چون‌کاپ تشویقی مسابقات‌مربوط‌بوالاحضرت همایون ولیعهد محبوب ایران می‌باشد از حضور اعلیحضر استدعا خواهم کرد که در مراسم نهائی واهداء کاپ‌ولیعهد به‌تیم برنده فدراسیون بسکتبال را مفتخر فرمایند . فدراسیون کشور در برنامه سال آینده خودمسابقات جوانان ، باشگاههای تهران ، دسته‌های آزاد ،انتخابی قهرمانی کشور،قهرمانی‌کشورو باشگاههای اختصاصی‌ومسابقات بانوان را انجام خواهدداد.

قهرمانی کشور

مسابقات بسکتبال قهرمانی‌کشور از ۱۵ تا۲۵ مردادماه سال ۴۰ در شهرستان اصفهان انجام خواهد شد .فدراسیون طی بخشنامه‌ای بکلیه شهرستانها اطلاع داده‌است که قبولی شرکت خودرادرمسابقات قهرمانی کشور تاآخراسفند ماه سال جاری بفدراسیون بسکتبال اطلاع‌دهند . تاکنون ۱۶شهرستان آمادگی خودرا اعلام‌داشته‌اند .

سه‌تیم بسکتبال

فدراسیون بسکتبال در طول جریان مسابقات کاپ ولیعهدوسایر مسابقات تشویقی که در سال‌آینده انجام‌میدهد نفرات ورزیده تیمهای شرکت کننده‌را انتخاب نموده و سه‌تیم درجه یك ودوومه ترتیب میدهد .نفرات این سه تیم درهفته دوروز زیرنظرفدراسیون بسکتبال کشور بتمرین خواهند پرداخت فدراسیون از وجود این سه تیم درتماسهای خارجی استفاده خواهد کرد .

تماسهای خارجی

آقای سلیمی درمورد تماسهای خارجی فدراسیون بسکتبال افزود که طی‌نامه‌ای که ازطرف‌فدراسیون بکشور های ترکیه ، لبنان ،عراق نوشته‌شده‌است‌هرسه‌کشور آمادگی خودرا برای انجام یکدوره مسابقه دوجانبه اعلام داشته‌اند فدراسیون بسکتبال می‌کوشد پس از کسب اجازه از پیشگاه شاهنشاه یك‌یك تیمهای‌مزبوررابتهران‌دعوت‌نموده و متقابلا تیم ملی بسکتبال ایران را به‌آن کشور ها اعزام دارد . البته مسابقات دوره‌ای ۱۹۶۱ دراندونزی و مسابقات ۱۹۶۲ جهانی درتوکیو و مسابقات آسیائی نیز در پیش است . بطوریکه والاحضرت شاهپور غلامرضا پهلوی درجلسه معارفه روسای فدراسیونها فرمودند تیمهای ورزشی ایران درمسابقات آسیائی شرکت خواهند کرد . امیدواریم که تیم ملی بسکتبال ایران درمسابقات آسیائی توکیو نتیجه دوسال فعالیت مداوم خود را باپیروزی درمسابقات نشان دهد .

قوانین جدید

چون اخیرا ، قوانین بسکتبال در جهان تغییراتی یافته است فدراسیون بسکتبال کشور آخرین مقررات جدید بسکتبال رابصورت نشریه‌ای بچاپ رسانیده است ودر سال آینده بین قهرمانان و شهرستانها توزیع خواهد نمود که از سال آینده مسابقات فدراسیون بامقررات جدید انجام شود .ضمنا فدراسیون یك کلاس تعلیماتی‌برای ازدیاد معلومات مربیان وداوران بسکتبال وهمچنین آشنائی‌بامقررات جدید تشکیل خواهد داد.

ارسال آمار موقوفات

سخنگوی وزارت فرهنك گفت اداره کل اوقاف برای تعقیب دعاوی ادارات اوقاف و نگهداری اموال و رقبات موقوفه بکلیه ادارات اوقاف شهرستانها دستور داد فورا آمار جامعی ازکلیه دعاوی حوزه ماموریت خود را باذکر مشخصات کامل و اقداماتیکه بعمل آمده است بمرکز ارسال دارند و چنانچه در ارسال آمار مطلوب و گزارش ماهانه‌تسریع ممکن‌بعمل نیاید رئیس اداره‌اوقاف مربوطه مسئول خواهد بود

مقررات نام‌گذاری آموزشگاه‌های نوبنیاد

این دستور امروز از طرف وزارت فرهنك برای نام گزاری آموزشگاه های نوبنیاد بکلیه ادارات فرهنك استانها و شهرستانها ابلاغ گردید:

تعقیب دستورهای سابق مجددا مراتب زیر را در مورد نام گذاری دبستانها و دبیرستانها یادآ وری میکند تا از این پس پیشنهادی بر خلاف او نءدستور برای نامگزاری مدارس فرستاده نشود .

۱ـ نام دهی که دبستان در آنجا واقع است بدبستان داده شود

۲ـ اگر رکسانی ساختمان‌شایسته و آبرومندی بدبستان اهداء کنند ومایل باشند که دبستان بنامشان مرسوم شودنام‌اهداء کننده‌ساختمان بنام ده افزوده شود مثلا اگر نام ده «گنج آباد» ونام اهداء کننده «نیکو کار» است نام دبستان (دبستان‌نیکو کار گنج آباد) باشد .

۳ـ اگر در یك‌ده دو یا چند دبستان وجود داردکه ساختمان آنها دولتی است یا از محل وجوه عمومی ساخته شده نام یکی از بزرگان بنام ده افزوده شود مثلا «دبستان سعدی گنج آباد» یا (دبستان فردوسی گنج آباد .)

۴ـ انتخاب نام برای دبستانها در ده و شهر همچنین انتخاب نام برای دبستانها باداره تعلیمات ابتدائی و در هر دو مورد باداره آمار اطلاع داده شود تا در دفاتر مربوطه ثبت شود .

۵ـ شرایط خاص تسمیه دبستان یا دبیرستان بنام خاندان سلطنت ایجاب میکند که اینگونه مدارس از هر جهت مجهز و کاملوشایسته این نا مهر افتخار باشد لذا در این موارد باید با تصویب وزارت‌فرهنك اقدام گردد .

افتتاح نمایشگاه نقاشی دانش‌آموزان

به‌ده‌نفر از دانش‌آموزان جوائز ارزنده و نفیسی اهداء خواهد شد

چون در مسابقات نقاشی که‌در دیماه سال جاری از طرف اداره‌امور تربیتی فرهنك استان‌برگزارگردید مشاهده شد که در دبیرستانهای پایتخت تعداد دانش آموزان خوش ذوق و قریحه بسیار است که ضمن فرا گرفتن مواد درسی به‌آموختن فن نقاشی مشغولند و اوقات بیکاری خود را صرف تکمیل‌این هنرارزنده میکنند . اداره امور تربیتی باتوجه باین امر و اینکه عده‌ای از دانش آموزان در جلسات مسابقات بعلت ضیق وقت یا مرتب نبودن وسائل کار آنطوریکه لازم بوده و در خور استعدادشان میباشدنتوانسته اندهنر خودرا عرضه بدارند تصمیم گرفت با انجمن‌دبیران‌نقاشی و مجسمه‌ساز

بقیه در صفحه ۱۵

Pioneers of Shipping
between THE UNITED KINGDOM &
PERSIAN
GULF
STRICK & ELLERMAN LINE
FRANK C. STRICK & CO. LTD.
12-20 Camomile Street. London, E.C.3
FRANK C. STRICK & COMPANY (BASRA) LTD.
Teheran and Khorramshahr, Iran.

اتومبیل مطلوب خودرا
ازبین چهارنوع اتومبیل که درسراسر دنیا بحسن شهرت ـ مرغوبیت وسابقه ممتد معروف و مورد استفاده میلیونها مردم جهان هستند انتخاب فرمائید .
اتومبیلهای هیلمن ـ سن‌بیم و هامبر ۴ و ۶ سیلندر
هریك بنوبه خود نمونه عالیترین وبا صرفه‌ترین اتومبیلهای جهان هستند .
معامله‌درایران ـ تحویل‌درخارج
اگربخارج از ایران مسافرت‌میفرمائید ومایلید با اتومبیل خود بایران مراجعت کنید و کرایه مراجعت را صرفه‌جوئی نمائید از تسهیلات و شرائط مساعدی که درنظر گرفته شده استفاده کنید و برای اطلاعات‌بیشتر به‌نماینده‌انحصاری مراجعه فرمائید .

نماینده انحصاری درایران
شرکت سهامی
ایران وغرب
خیابان شاهرضا تلفن‌های
۴۴۱۸۷ ـ ۴۴۱۱۸ ـ ۴۴۱۱۷
۲ ـ ۴۵۸۱۲

ROOTES MOTORS LIMITED

آمار احکام‌ترفیعات‌فرهنگیان

درحدود ۲۰ هزار حکم ترفیع صادر شده‌است

صدور احکام آموزگاران، کمك آموزگاران پایان یافت و احکام دبیران وکارمندان اداری نیز در شرف صدور است تعدادی از پرونده‌ها نیز پس ازرفع نقائص احکام مربوطه صادر میشود

همانطور که روز گذشته باطلاع رسید قسمت زیادی ازاحکام‌فرهنگیان صادرشده و تعدادی از آنهادر شرف صدور است اینك آمار احکام صادر شده :

احکام پایه های آموزگاری که صادر شده و فرستاده شده است از این قرار است :

از پایه یك به دو شهرستانها ۱۵۸۰ نفر
از پایه یك به دو تهران ۳۴۰ نفر
از پایه دو به سه شهرستان ها ۱۵۱۴ نفر
از پایه دو به سه تهران ۳۷۹ نفر
از پایه سه به چهار شهرستانها ۱۴۰۳ نفر
از پایه سه به چهار تهران ۳۳۶ نفر
از پایه چهار به پنج شهرستانها ۳۰۱۸ نفر
از پایه چهار به پنج تهران ۷۷۳ نفر
از پایه پنج به شش شهرستانها ۷۶۵ نفر
از پایه پنج به شش تهران ۲۱۵ نفر
از پایه شش به هفت شهرستانها ۱۳۲۵ نفر
از پایه شش به هفت تهران ۴۸۷ نفر
از پایه هفت به هشت شهرستانها ۳۱۲ نفر
از پایه ۷ به ۸ تهران ۱۴۳ نفر
از پایه ۸ به ۹ شهرستانها ۲۸۱ نفر
از پایه ۸ به ۹ تهران ۲۲۳ نفر
از پایه ۹ به ۱۰ شهرستان ها ۱۷۴ نفر
از پایه ۹ به ۱۰ تهران ۱۰۱ نفر
جمع کل ۱۳۳۶۹ حکم

آمار پایه های کمك آموزگاری که صادر و فرستاده شده باین شرح است :

از پایه یك به دو شهرستانها ۲۲۶ نفر
از پایه یك به دو تهران ۷۶نفر
از پایه دو به سه شهرستان ها ۶۲ نفر
از پایه دو به سه تهران ۵۹ نفر
از پایه سه به چهار شهرستان‌ها ۸۴ نفر
از پایه سه به چهار تهران۵۸نفر
از پایه چهار به پنج شهرستانها ۳۵۳ نفر
از پایه چهار به پنج تهران ۸۹نفر
از پایه ۵ به ۶ شهرستان ها ۲۵۵ نفر .
از پایه ۵ به ۶ تهران ۱۰۹ نفر
از پایه ۶ به ۷ شهرستان ها ۴۳ نفر
از پایه ۶ به ۷تهران ۳۷ نفر
از پایه ۷ به ۸ شهرستان ها ۱۰۵ نفر
از پایه ۷به ۸ تهران۲۶ نفر
از پایه ۸ به ۹ شهرستان ها ۱۲ نفر
از پایه ۸به ۹ تهران ۱۵ نفر
از پایه ۹ به ۱۰ شهرستانها ۳نفر
جمع کل ۱۶۱۲حکم

آقای خاتمی رئیس اداره کل کارگزینی بخبرنگار ما گفت همانطور که متذکر شدم احکام سه هزارنفر از دبیران و دو هزار نفر از کارمندان اداری نیز در شرف صدور است و قریبا صادر و بدست صاحبان آنها خواهد رسید و تعدادی از احکام نیز پس از رفع نقائص پرونده های‌آنها صادر خواهد شد .

اولین موسسه‌ای که میان کشورهای متحده

پادشاهی انگلیس و خلیج فارس خطوط دریائی ایجاد کرد

بازرگانی میان ایران و کشورهای متحده پادشاهی انگلیس وابسته‌بوجود خطوط مستقیم حمل ونقل دریائی‌است.

کمپانی استریك «برای‌اولین باردر نیمه دوم قرن‌نوزدهم راههای دریائی میان‌کشور های‌متحده انگلیس وخلیج فارس راتاسیس کرد و خدماتی که بوسیله خطوط کشتیرانی استریك‌و-الرمن »انجام میشد دامنه‌دار گردیدو ازمراحل بدوی گذشت وتکامل‌فراوان یافت در نتیجه بحریه نوینی پدید آمد که با نیازمندیهای روز افزون بازرگانی ایران که‌درحال توسعه‌است، متناسب است .

گواه براهمیت‌موقعیت خرمشهر که بندر عمده ایران‌برای بازرگانی دریائی است این است که‌خطوط کشتیرانی «استریك والرمن»سرویس های‌سریع-السیری ازلندن‌و «لیورپول» به‌خرمشهر دارد برای حمل مال‌التجاره به‌مقصد بندر معشور ، بندرعباس ، بوشهر و بندر شاهپور نیز تسهیلات کاملی‌در نظرگرفته شده است وهدف این‌است که بتوان کالاهای ایران رابسلامت درپائین‌دیده‌میشوداخیراًاولین‌مسافرت ودراسرع اوقات بهربندر مقصدرساند. دریائی خودرابه خلیج فارس کرد این کشتی ۶هزار تنی «کوهستان» که کشتی نمونه‌ای از بحریه جدیدی‌است که‌برای حمل کالادر اختیار کمپانی «استریك والرمن» است خدمات‌کمپانی «استریك والرمن» سهم‌مهمی درتوسعه اقتصادی ایران ازراه تامین پیوندهای بازرگانی آن با کشور های متحده پادشاهی انگلیس داشته وخواهدداشت

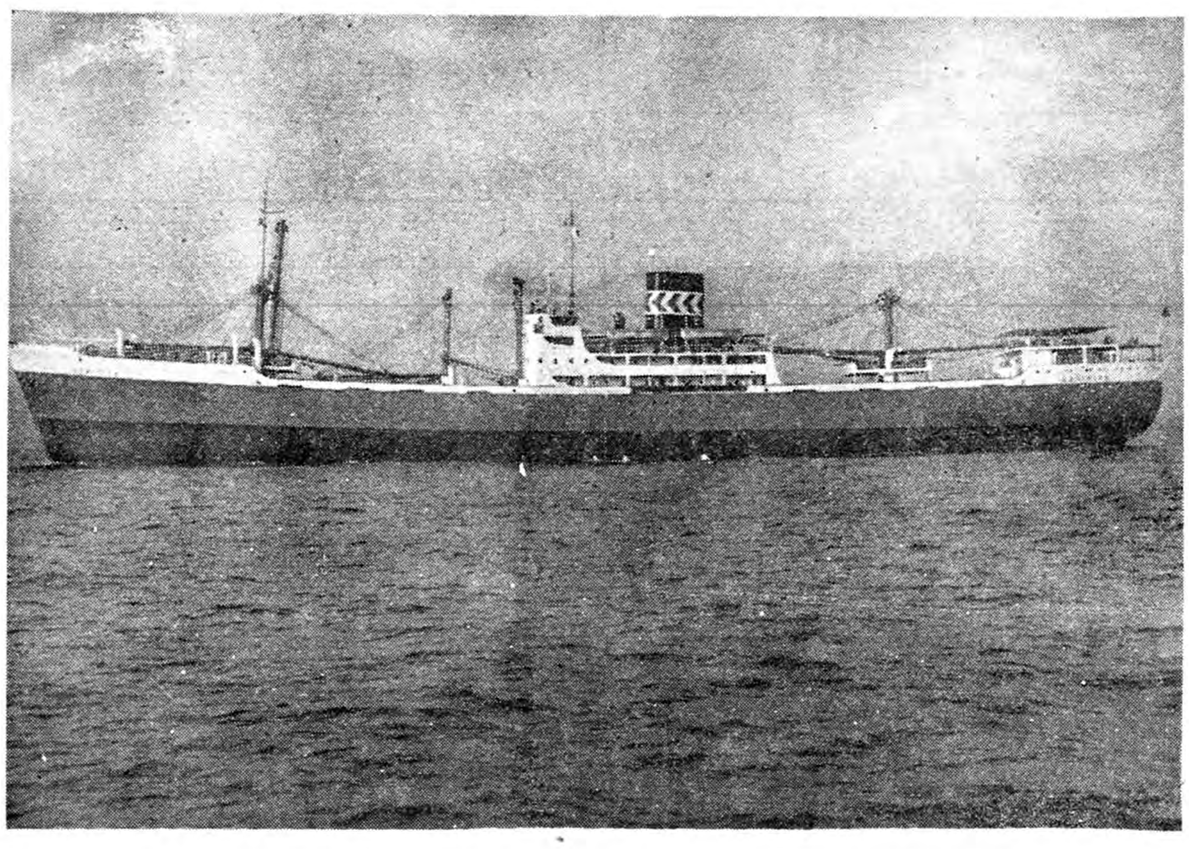

برنامه مسابقات نهائی فوتبال باشگاههای تهران

دنباله مسابقات فوتبال دوره‌ای باشگاههای تهران از روز سه‌شنبه ۱۶ اسفند ماه در زمینهای شماره‌یك و در استادیوم امجدیه بشرح زیر انجام خواهد شد. سه شنبه ۱۶ اسفند ماه ساعت ۲٫۵ بعد از ظهر داریوش با آرارات داور تهرانی ساعت ٤ تسلیحات با دژبان داور نصیری ساعت ۲ بعد از ظهر آمار عمومی با شهربانی داور سعیدصدری جمعه ۱۹ اسفند ماه ساعت دو ونیم بعد ازظهر تاج باسپه داور تهرانی-داریوش ، البرز داور فیروز فر ساعت ٤ بعداز ظهر دارائی باشاهین داور نصیری پنج شنبه ۲۵اسفند ماه ساعت دو ونیم بعد از ظهر آمار عمومی باتسلیحات داور صدری‌ساعت چهار بعد از ظهر نادر با ایکس‌داور پور امید جمعه ۲٦ اسفند ماه ساعت دو ونیم بعد از ظهر تهرانجوان با کیان داور تهرانی ساعت چهار بعد از ظهر شاهین باتاج داور نصیری یکشنبه ۲۸ اسفند ماه ساعت دو و نیم بعد از ظهر شعاع باایکس داور فیروز فر ساعت چهار بعد از ظهر دیهیم بانادر داور تهرانی

مسابقات بعدی از پنج شنبه ۱۷ فروردینماه شروع خواهد شد ودر اینمدت تیمها استراحت خواهند داشت .

افتتاح نمایشگاه نقاشی دانش آموزان

بقیه از صفحه ۱٤

همکاری نموده و نمایشگاهی ازآثار هنری دانش آموزان دبیرستانها تشکیل دهد تا با عرضه کردن کار های هنری با ارزش دانش آموزان آنانرا به تعقیب هنرشان ترغیب نماید .

طبق اطلاع انجمن دبیران نقاشی و مجسمه ساز از این همکاری‌حسن استقبال کرده و مقدمات کار را از جهت‌تهیه وسائل و کاتالوك‌نمایشگاه و سایر لوازم فراهم نموده است .

برای شرکت دانش آموزان در این، نمایشگاه از طرف مدیر کل فرهنك استان تهران‌بکلیه‌دبیرستان های پایتخت اطلاع داده شد که ضمن تشویق دانش آموزان‌بشرکت دراین نمایشگاه تابلو هائی را که تهیه کرده‌اند تا روز ۲۷ اسفند ماه باداره امور تربیتی فرهنك استان مرکز تحویل نمایند این نمایشگاه روز بیستم فروردین ماه با حضور آقای وزیر فرهنك افتتاح‌خواهد شد و مدت ۱۵ روز برای مشاهده‌عموم مفتوح خواهد بود . پس از پایان نمایشگاه به ده نفر دانش آموزانی که بهترین تابلو ها را تهیه کرده‌اند جوائز ارزنده و نفیسی از طرف‌اداره امور تربیتی فرهنك استان مرکز و انجمن دبیران نقاش و مجسمه ساز اهداء خواهد شد .

بقیه اخبار فرهنگی و ورزشی

نامه وزارت دربارشاهنشاهی به‌سازمان مرکزی‌معلمین

آقایان منصور جهانگیری ـ حسین رجبی ـ مهدی حکمی ـحسن‌فامیلی قطعنامه هیئت مدیره سازمان مرکزی معلمین ایران که بمناسبت مراسم شکرگزاری ونیایش روز ۱۵ بهمن ماه صادر وبضمیمه یك‌جلد آلبوم ازعکسهای مراسم روز مزبوربه پیشگاه مبارك ملوکانه تقدیم داشته بودیداز شرفعرض لحاظ انور شاهانه گذشت . از ابراز احساسات‌صمیمانه آقایان دبیران ـ آموزگاران‌و کارمندان اداری فرهنك پایتخت خاطر مهرمظاهر همایونی قرین مسرت و رضامندی گردید و اینك بدینوسیله مراتب خوشنودی و رضایت خاطر مبارك رابه هیئت مدیره سازمان وکلیه فرهنگیان ابلاغ مینماید ضمنا چون همواره ذات مقدس همایونی نسبت بعموم فرهنگیان ورفاه‌و آسایش خانواده آنان عنایت و توجه خاص مبذول میفرمایند امرو مقرر فرمودند برای تامین بهداشت فرهنگیان شرح‌لازم بجناب آقای مهندس شریف امامی نخست وزیر صادر گردد که در اجرای امر مطاع مبارك ملوکانه اقدام گردیده و رونوشت نامه صادره برای استحضار آقایان بپیوست ایفاد میگردد.

وزیر دربار شاهنشاهی

مسابقه والیبال در دبیرستان سپهر

هفته گذشته مسابقه والیبال دوستانه‌ای بین کلاسهای دوم و سوم دبیرستان دخترانه سپهر زیرنظر خانم آذری‌مدیره دبیرستان وبسرپرستی خانم‌یگانه دبیرورزش دبیرستان مزبور در حضور عده‌ای تماشاچی انجام ودرنتیجه تیم کلاس سوم برتیم کلاس دوم پیروز شد.

درشورای فرهنگی بریتانیا

دیشب هیئت مدیره جدید اسکامرهای شورای فرهنگی بریتانیا تشکیل شد ابتداآقای دکتر رستگار معاون وزارت کشاورزی و رئیس هیئت گزارش اقدامات یکساله انجمن را باطلاع رساند و سپس هیئت مدیره جدید باین شرح انتخاب شدند:

آقای دکتر رستگار رئیس ، دکتر منصور اختیار منشی ، خانم نلی‌میززایو خزانه‌دار.

جلسه جامعه لیسانسیه و دیپلمه‌های گمرکات

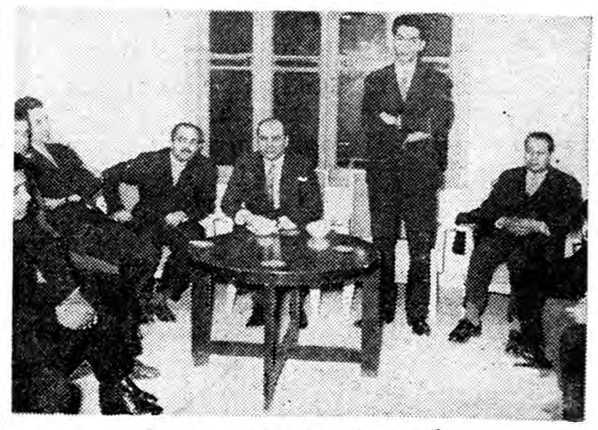

روز یکشنبه جلسه جامعه لیسانسیه ودیپلمه های وزارت گمرکات و انحصارات تشکیل شد .در این جلسه آقای هوشنك سپهر دبیر کل جامعه درباره حق فنی دیپلمه های دبیرستان فنی دارائی مشروحا سخن گفت و افزود اکنون که ترفیه حال کارمندان تحصیل کرده و فعال دولت همواره مورد توجه مخصوص شاهنشاه میباشد باید قانون ترمیم حقوق مهندسین تعمیم یافته و دیپلمه های فنی دبیرستان دارائی نیز که ارکان اقتصادی کشور را تشکیل میدهند ازاین مزایا برخوردار گردند و دستور صدور احکام آنان داده شود . آقای‌هوشنك سپهر در پایان از حسن توجهی که آقای مهندس شکوه معاون فنی وزارت گمرکات و انحصارات درباره کارمندان کل گمرك ابراز داشته است‌تشکر کرد . جلسه آینده به روز یکشنبه آینده موکول شد .

تشریف فرمائی علیا حضرت ملکه الیزابت ملکه محبوب انگلستان و همسر عالیقدرشان والاحضرت دوك اف ادینبورك فصل نوینی در مناسبات دو کشور دوست ایران و انگلستان می گشاید . کارخانجات لاستیك ایندیای انگلستان‌و نمایندگی آن در ایران مفتخرند که در زمینه روابط بازرگانی بین دو کشور سهمی دارند .

نماینده انحصاری: شرکت سهامی مهرماه سرای رازی تلفن ۲۰۷۲۴ ۲۲۸۱۲

کارخانجات شیمیائی عظیم انگلستان درخدمت ایران

آی . سی . آی

کارخانجات شیمیائی امپریال که بزرگترین نام درصنایع شیمیائی انگلستان میباشد

بیش ازسی سال است که به صنایع وکشاورزی ایران خدمت میکند

مشتریان «کارخانجات شیمیائی امپریال» خواه بزرگ وخواه کوچك علامت آی . سی . آی رانشان جنس خوب و قابل اطمینان وتضمینی برای خدماتی که پس ازفروش انجام میگیرد میشناسند.

نمایندگان آی . سی . آی درایران که ذیلا ذکرمیشوند کمافی السابق باکمال میل هرگونه اطلاعی رادرمورد مواد شیمیائی ومحصولات وابسته بدان در دسترس علاقمندان میگذارند .

محصولات

کربنات دوسود ـ سودکستیك ـ بیکربنات دوسود ـ رنگهای مخصوص رنگرزی وفرآورده های مشابه آنها برای کارخانجات نساجی وچرمسازی (کسموس) ـ کاربن بلاکس

مس آماده ـ برنج ـ آلومینیوم ـ مواد منفجره ازقبیل دینامیت ومتعلقات آن برای امورساختمانی وراهسازی وسدسازی ولوازم شکار وچرم مصنوعی

انواع رنگ

موادخام پلاستیکی مانند آلکالین ـ کرویك ـ پرس پکس ـ تیرلن ـ الیاف پولی یستر.

نماینده

شرکت اندوچ بامسئولیت محدود

صندوق پستی : ۱۵۳۱

تلفنهای شماره : ۵۲۶۳۶ ـ ۵۲۵۸۳ ـ ۷۱

(تلکس ۲۰۶۱)

شرکت تجارتی ک. یانوسکی ـ تلفنهای ۳۸۰۱۶ ـ ۳۷۹۴۰

پال انیبال وپسر ـ صندوق پستی ۱۹۶۵ ـ تلفنهای ۳۴۶۰۲ ـ ۴۲۳۶۹

برای کسب اطلاعات درمورد مواد داروئی وشیمیائی که برای حفظ محصول بکارمیرود لطفاً بعضو رابط آی . سی . آی درایران آقای آر . آی . اس ساندرسن ـ صندوق پستی شماره ۴۵۱ ـ تهران رجوع فرمائید.

کارخانجات شیمیائی امپریال بامسئولیت محدود ـ لندن ـ انگلستان

بانک ایران و انگلیس

که با مشارکت چارترد بانک و ایسترن بانک لیمیتد تأسیس یافته است

اداره مرکزی:

عنوان تلگرافی: ایران و بریتیش

خیابان سعدی
صندوق پستی شماره ۱۵۸۴
تهران - ایران

شماره تلفن: ۸-۳۰۵۵۰۴ و ۳۰۵۵۴۳

بانک ایران و انگلیس نوسیلهٔ شعبی که بانکهای شریک آن در انگلستان (لندن - منچستر و لیورپول) آمریکا - آلمان - خاور میانه و خاور دور دارند و همچنین بوسیله کارگزاران خود در تمام نقاط جهان قادر است کلیه امور بانکی را انجام دهد.

این بانک برای رفاه حال مشتریان خود شعبه‌ای در تهران خیابان تخت جمشید بازنموده و تسهیلات خاصی برای انجام معاملات و نقد کردن چکها بعد از ساعات رسمی فراهم داشته است

شعبه مزبور هر روزه باستثنای روزهای جمعه و تعطیلات رسمی در ساعات زیر برای معاملات باز است: از ساعت ۸ و ربع صبح تا نیم بعد از ظهر و از ساعت ۴ تا ۹ بعد از ظهر.

بانک ایران و انگلیس نیز در مراکز زیر دارای شعبه میباشد و برای دادن اطلاعات و کمک بمشتریان در کلیه امور مربوط بمعاملات بانکی آماده میباشند.

بانک ایران و انگلیس - شعبه بازار - تهران - صندوق پستی شمارهٔ ۱۸۰۰
بانک ایران و انگلیس - شعبهٔ خرمشهر - صندوق پستی شمارهٔ ۴۱
بانک ایران و انگلیس - شعبهٔ اهواز - صندوق پستی شمارهٔ ۹۰
بانک ایران و انگلیس - شعبه آبادان - صندوق پستی شمارهٔ ۳۰۱

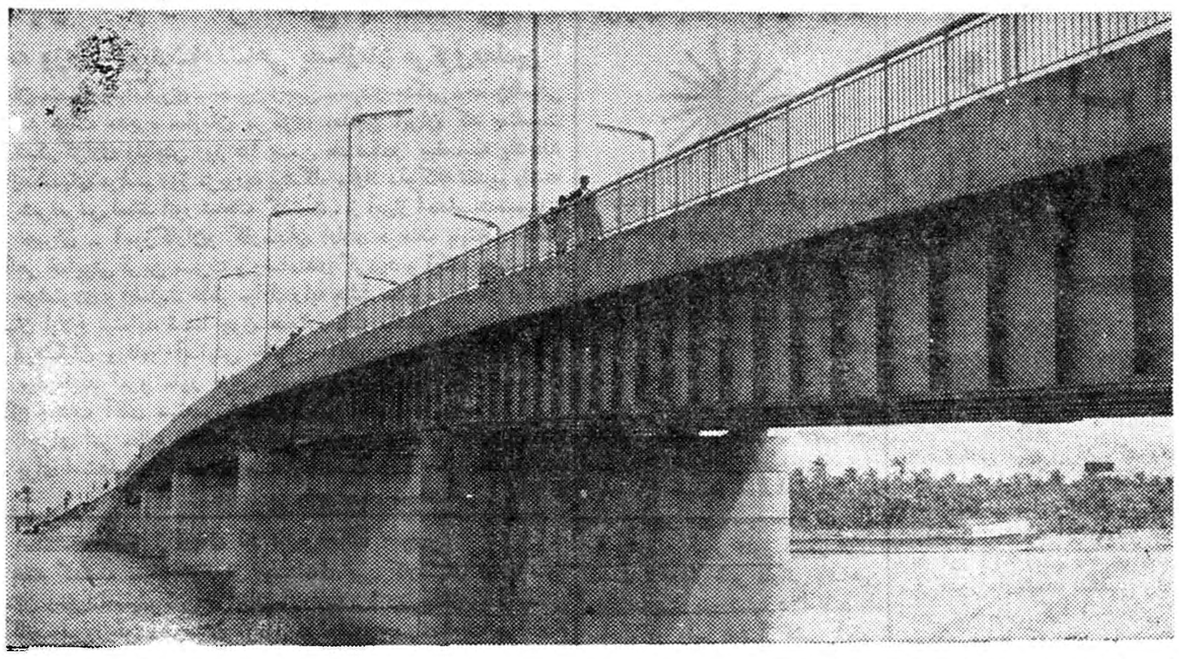

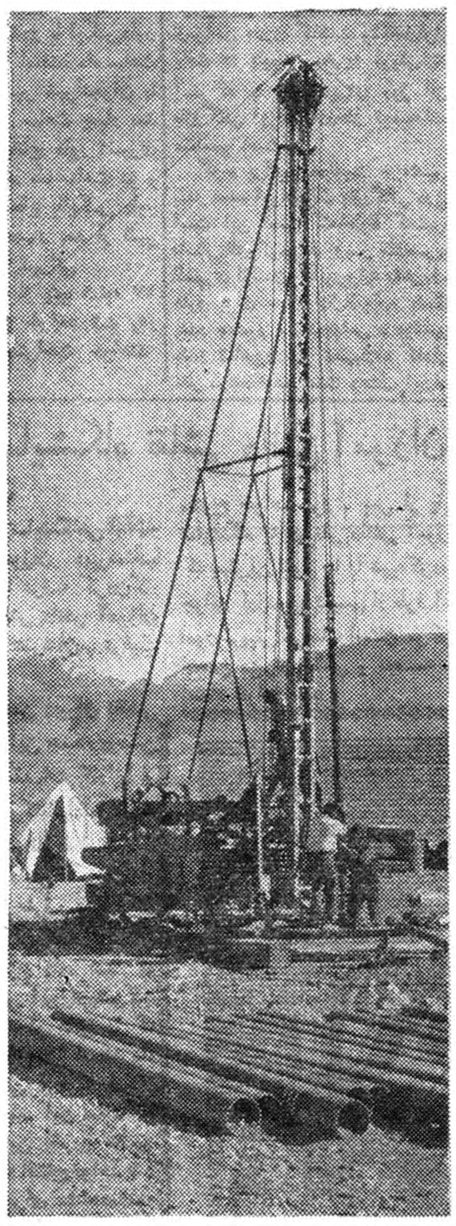

پل بنیاد پهلوی در خرمشهر. اکتشاف زمین و حفر چاه آب مهمانخانه رویال هیلتون طهران.

اینها از جمله طرحهای بزرگی هستند که همکاری بین ایران و بریتانیای کبیر را در ساختمانهای آتی نشان میدهند

شرکت سمنتیشن «ماوراء بحار» محدود

خیابان پهلوی - کوچه نصر - شماره ۲۵۷ - تهران

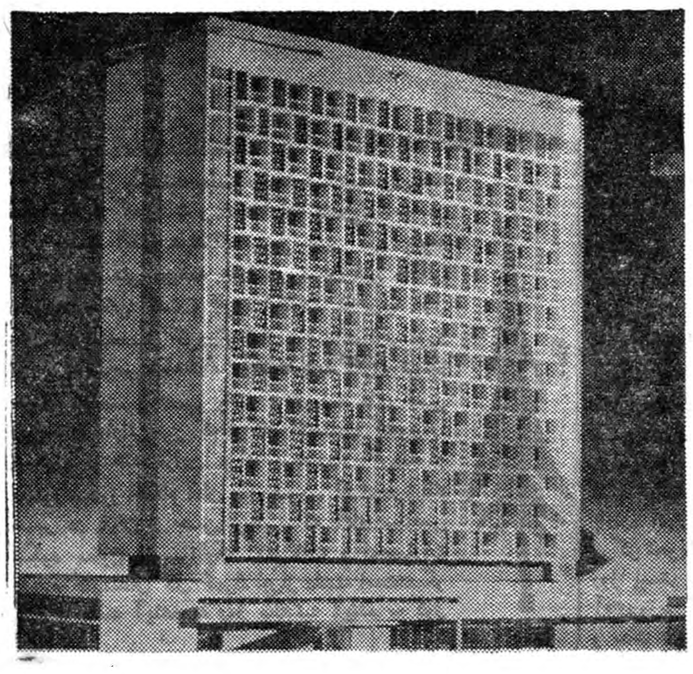

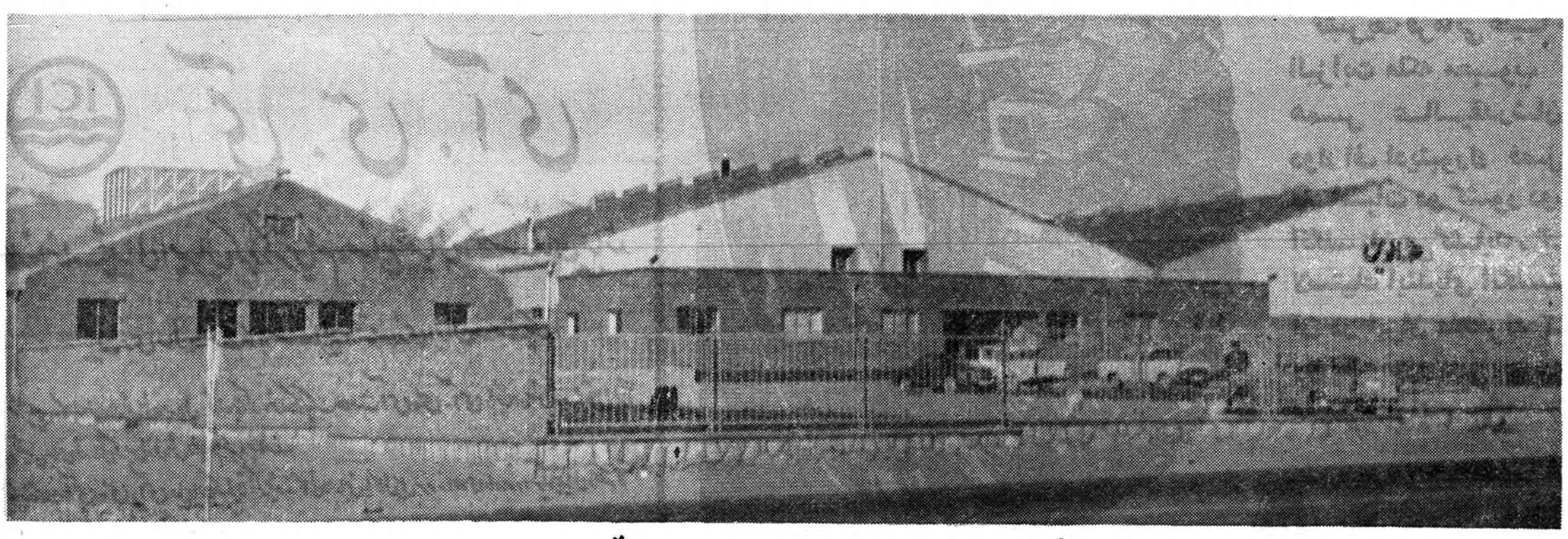

افتتاح کارخانه جدید علاءالدین در تهران

علاءالدین

اعلیحضرت همایون شاهنشاه در تاریخ ۲۰ دیماه ۱۳۳۹ کارخانه جدید علاءالدین را که در جادهٔ کرج واقع است افتتاح فرمودند. این کارخانه نتیجه همکاری و سرمایه‌گزاری مشترک صنایع ایران و بریتانیای کبیر بوده و بخاریهای شعله‌آبی مشهور علاءالدین را میسازد و دارای ۲۰۰ نفر کارمند و کارگر ایرانی است که در آتیه نزدیکی هر سال یکصد هزار بخاری تولید خواهند نمود.

شرکت سهامی صنعتی علاءالدین در ایران

در نازی‌آباد مدرسه کم است

بچه‌ها یک‌روز درمیان درس میخوانند

در نازی‌آباد مدرسه کم است جمعیت این شهر هرروز زیاد میشود و فرهنگ ساختمانهای کوچکش را برای مدارس اجاره کرده است در این دبستانها هم برای دانش‌آموزان جا نیست و یک روز درمیان بچه‌ها بمدرسه میروند در نازی‌آباد قطعه زمینی مخصوص ساختمان دبستان موجود است که اقدامی برای ساختمان آن بعمل نمی‌آید و اگر از محل صدی پنج عوارض شهرداری این مدرسه ساخته شود فرهنگ از اجاره ساختمان بی‌نیاز میشود در جلسات شورای محلی نازی‌آباد اعضای شوری از وضع اتوبوس و اسفالت صحبت کردند در این جلسه گفته شد که شوری طی نامه‌هائی کمبود تعداد اتوبوس های نازی‌آباد را باطلاع مقامات شرکت واحد رسانیده‌اند.

شورا تعطیل است

امروز سخنگوی شورای مشاورین شهر تهران اعلام کرد که جلسات شوری تاسیزدهم فروردین ماه تعطیل خواهد بود.

درباره تلفن قلهک اقدام نمایند

جمعی از ساکنین قلهک ضمن شرحی میگویند اکنون که شرکت تلفن بفکر توسعه مرکز تلفنی تجریش است بهتراست باتوجه باینکه در قلهک مضیقه تلفنی کاملا محسوس است در این منطقه نیز اقدام نمایند.

نماینده ایران در کنفرانس بین‌المللی نظارت بر مواد مخدره اعلام کرد:

ما یك مبارزه قهرمانی کردیم

وایران از ۳۰ میلیون دلار زیان سالیانه استقبال نمود

تریاك محصول ایران در دنیا بکلی از میان رفت

- **زارعین نصف درآمد خودرا از دست دادند**
- **۱۶۵ هزار تریاکی روانه بیمارستانها شدند**
- **۱۵۰ هزار دلار بمخبرین وکاشفین تریاك پاداش‌داده‌شد**

نماینده ایران در کنفرانس نظارت بر مواد مخدره اعلام کرد که ایران بعلت اجرای قانون‌منع کشت‌خشخاش سالیانه ۳۰ میلیون دلار ضرر را تحمل کرد وی افزود که ما علیه‌مواد مخدره یك مبارزه قهرمانی کردیم .

آقای دکتر آذرخش مدیر کل‌اداره نظارت بر مواد مخدره وزارت بهداری که در کنفرانس سازمان ملل متحد درنیویورك‌شرکت کرده است بمنظورتصویب‌یك قرارداد‌واحدنظارت بر مواد مخدره گفت :

ایران سوابق بسیار طولانی در مورد کشت خشخاش دارد و از قرن نوزدهم یك تولید کننده بزرك‌تریاك برای بازار بین‌المللی بوده .تریاك همیشه در ایران یك منبع ارز خارجی بوده و نیز یك عده‌قابل توجه‌از مردم مملکت بکشت و خرید و فروش و تجارت ا ین محصول‌کشاورزی‌اشتغال داشته اند .

در مقابل این منبع‌درآمدکشاورزی که برای خیلی از کشاورزان‌اهمیت داشت همیشه تریاك یك عامل‌خطر برای سلامت نفوس شناخته میشد . بهمین علت ایران تصمیم گرفت از سود تریاك چشم بپوشد و آن را بطورقاطع و موثری ازمملکت‌ریشه‌کن سازد .

با مطالعاتی که در سال ۱۹۵۶ هیئتی از طرف سازمان خواربار و کشاورزی جهانی در ایران‌نموده‌است زیانی که به در آمد سالیانه ایران از منع کشت خشخاش می رسد ۳۰ میلیون دلار و تعداد کشاورزانی که باین کار اشتغال داشته اندسیصد هزار نفر تخمین زده می شد در این گزارش که در رم منتشر گردیده‌دیده می شود (که اعضای هیئت دربازدیدی که از زمین های مربوط بکشت سابق خشخاش نمودند احساس کردند که میل صادقانه به پیروی کامل از منع کشت خشخاش وجود دارد بازدید های مزبور در موقعی انجام شد که فصل بذرافشانی بود .... در چند شهرستان به ثبوت رسید که زارعین ۵۰درصددرآمدخودرا از دست داده‌اند

در این نواحی کشت خشخاش تقریبا ۲۵ درصد سطح زراعتی را می پوشانیده است ...عموما باین نتیجه رسیده اند که کسر درآمد فقط بمیزان مختصری با فروش سایر محصولات جبران شده است .

اگر مبلغی را که برای اجرای این قانون بمصرف میرسد نیز بحساب آوریم زیان کلی ایران خیلی بیش‌از ۳۰ میلیون دلار خواهد شد ـ اما بعقیده ما این خسران‌د ر مقابل‌سلامتی‌عمومی و سعادتیکه برای افراد کشور تهیه می شود قابل گذشت است . قانون اولی در ۲۲ ژوئن ۱۹۵۹ بتصویب مجلسین ایران رسید که بر اثر آن مجازات های خیلی شدید و جریمه های سنگین برای قاچاقچی منظورشده است مثلا ۶۵۰ دلاربرای هر کیلو گرم تریاك و ۴۰۰۰ دلار برای هر کیلو گرم هروئین ـ اگر قاچاقچی نتواند این مبلغ را بپردازد ۵ سال زائد بر مجازات مقرر در زندان‌خواهد ماند . بیمارستانهای مخصوص‌برای درمان معتادین ایجاد شده که‌معتادین داوطلب در آن بستری می شوند همچنین بیمارستان مخصوصی درخود زندان برای افرادی که در محاکم دادگستری محکوم شده ضمنا معتاد بمواد مخدره هم باشند تشکیل شده است

خلاصه آنچه ما در مدت ۶ سال مبارزه علیه تریاك کرده ایم بدینقرار می باشد .

۱۶۵۳۲۰ نفر معتاد بافیون در موسسات دولتی تحت درمان قرار گرفته اند .

۵۴۱۵ هکتار کشت خشخاش‌منهدم گردید .

سالی قریب ۱۵۰ هزار دلار پاداش بمخبرین و کاشفین تریاك داده می شود .

علاوه‌بر کلیه تشکیلات شهربانی و ژاندار مری که مسئول مبارزه با قاچاق مواد مخدره می باشند درداره کل نظارت بر مواد مخدره که جزو وزارت بهداری است قریب هزار نفر برای اجرای مقررات قانون ضد مواد مخدره کار می کنند .

نتیجه بارز آنچه در ایران علیه یك آفت جهانی می گذرد آنست که مادر مملکت خودمان در مدتی کوتاه بیك کشت مبتلی که در طول چند قرن عادت شده بود خاتمه دادیم . تریاك محصول ایران در دنیا بکلی از بین رفته است .

مبارزه ای که ما از ۶سال‌پیش در ایران شروع کرده ایم بحقیقت یك مبارزه قهرمانی است . ما بافداکاری زیاد و با تمام قدرت خود و با تمام امکانات مبارزه می کنیم لیکن احتیاج بهمکاری ممالك دیگر داریم تا بتوانیم در این جهاد علیه تریاك پیروز گردیم .

اجتماعی

مردم حرف میزنند

اسفالت جاده عباس‌آباد خراب شده

* از جاده سوم که خبری نشد اقلا این جاده عباس آبادرا درست کنند چون خیلی باریك است واسفالتش خراب شده .

محمد تقی رهنورد

***

کوچه ورزشگاه شهباز تاریك است

* این کوچه ورزشگاه شبها تاریك است تیر های چراغ برق لامپ ندارد ما حاضریم لامپش را خودمان بدهیم یکی پیدا شود آنرا وصل کند .

المهیاری

***

آدم یواش‌یواش ایمانش از همه‌چیز سلب میشود

راستی ، راستی آدم یواش یواش ایمانش از همه چیز سلب میشود مدتی بود وزارت بهداری سر و صدا راه انداخته بود که مبارزه با دود شروع شده و بزودی اهالی تهران میتوانند یك نفس راحت بکشند . مدتی هم سخت گرفتند و مرتب کمیسیون تشکیل دادند ، اما چند وقتی است که دود اتوبوسها کماکان بالا میرود وبسینه مردم مینشیند . آنها که به بهداشت مردم میاندیشیدند کجا هستند و چه میکنند .

ابوالقاسم علی مددی

***

کوچه ما تاریك است

* لامپ های چراغ برق کوچه درخشان‌در باغ فردوس مورد بی مهری بچه های‌محله قرارگرفته و توسط نشانه گیرهای آنها شکسته‌است دو تیر هم بیشتر نیست بنویسید از طرف روشنائی محل بیایند و برای روشنائی این کوچه اقدام کنند .

کمال سعیدی

***

جدال زنان هرجائی

* در میدان شاهرضا تا کالج هر شب تا ساعت دوازده‌زنهای هرجائی‌ولو هستند ، گاهی اوقات باولگردهای خیابان‌دعوا میکنند و قشقرقی راه میاندازند که بیا و ببین .

رهگذر

بی‌دبیر مانده‌ایم

* من شاگرد دبیرستان هما در قلهك هستم دبیر شیمی ما را در این اواسط سال تحصیلی که ما گرما گرم درس خواندن بودیم برداشته‌اند و حالا بی دبیر مانده‌ایم ،

بچه های درس خوان مدرسه ناراحتند بنویسید دبیر ما مجددا سر کارش باز گردد .

شاگرد مدرسه

***

نرخ سلمانی گران شده

* سئوالی داشتم . آیا ممکن است شهرداری دست از سر بی زلف مردم بردارد و بجای تعیین نرخ به کار نظافت شهر بپردازد ، شب گذشته بسلمانی رفته بودم . مدیر سلمانی میگفت نمیدانم این چه خوابی بود که شهرداری در این دم‌عیدی برای ما دیده است ، از انطرف صاحب مغازه میگوید نرخ سلمانی گران شده وباید بیشتر کرایه بدهی از آنطرف‌شاگردها سر بلند کرده‌اند که نرخ گران شده مزد بیشتر میخواهیم و حال آنکه مشتری ها همان مقدار قبلی را میدهند .

شکوه گو

***

صدو بیست ویك گدا در یکروز

* از اول صبح شمردم درست صدو بیست ویك فقیر دم‌مغازه من آمدو از من پول خواست . به‌بینیم این اردوی کار با آنهمه سر و صدا چکار میکند که اینهمه گدا گشته توی شهر راوان است که صدو بیست و یکنفر آنهادر خیابان امیریه پیدا میشوند .

ص و دود

بیمه هستم و دوا خودم میخرم

* من معلم فرهنك هستم ، یکی دو دفعه که مورد بی مهری پزشکان بیمه قرار گرفته‌ام این دفعه هم دوا را خودم خریدم. یکی هم پیدا نمیشود بدرد ما رسیدگی کند .

امامی

تلویزیون ایران

برنامه امشب

ساعت ۵ر۳۰ـ پخش تصویرهائی از مناظر ایران
ساعت ۶ر۰۰ـ اعلام برنامه تلویزیون
ساعت ۶ر۰۳ـ برنامه‌خردسالان
ساعت ۶ر۳۰ـ فیلم‌های کارتون
ساعت ۶ر۴۵ـ شما وسینما
ساعت ۷ر۰۰ـ فیلم فلش گوردن
ساعت ۷ر۳۰ـ سازمان برنامه
ساعت ۸ر۰۰ـ هنرهای زیبای کشور
ساعت ۸ر۳۰ـ اخبار و فیلم‌خبری
ساعت ۸ر۴۵ ـ برنامه هنری
ساعت ۹ر۰۰ـ مسابقه دانش و پیروزی
ساعت ۹ر۳۰ـ فیلم سینمائی
ساعت ۱۱ر۳۰ ـ پایان برنامه

برنامه فرداشب

ساعت ۶ر۰۰ـ اعلام برنامه تلویزیون
ساعت ۶ر۰۳ـ برنامه خردسالان
ساعت ۶ر۳۰ـ برنامه دانشگاه
ساعت ۷ر۰۰ـ مسابقه در آستانه بدرگی
ساعت ۷ر۳۰ ـفیلم مانتوانی
ساعت ۸ر۰۰ ـ هنرهای زیبای کشور
ساعت ۸ر۳۰ ـمسابقه ۲۰سئوالی
ساعت ۹ر۰۰ـ یك برنامه هنری
ساعت ۹ر۳۰ـ انچه در این‌هفته گذشته بوسیله‌روزنامه اطلاعات دشت اخبا ر روز و اهم اخبار هفته
ساعت ۹ر۵۰ـ فیلم‌های خبری
ساعت ۱۰ر۰۰ـ فیلم موزیکال
ساعت ۱۰ر۳۰ـ پایان برنامه

سیلی روزگار

گونه تهیدستان را انتخاب میکند

آشنا

پس انداز را با یك مبلغ ناچیز آغاز کنید و با بدست آوردن دفترچه پس‌انداز اختیاری هم از

یك میلیون ریال جایزه

و هم از

بیمه مجانی

در برابر حوادث و از کار افتادگی استفاده کنید

بانك بیمه بازرگانان

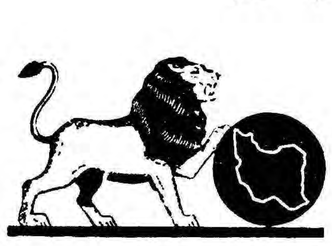

شعب تهران : بوذرجمهری ، مقابل مسجد شاه ـ سعدی ، خیابان سعدی ـ ری ، خیابان ری ـ بوعلی ، بازار کفاشها ـ دخانیات ، دروازه قزوین ـ گمرك ، خیابان گمرك ـ شهباز ، خیابان شهباز .

شعب شهرستانها: رشت ـ سنگر ـ بندرپهلوی ـ لاهیجان ـ آستانه ـ لنگرود ـ رودسر ـ ساری ـ بابل شاهی ـ زیرآب ـ نکاء ـ خرمشهر ـ آبادان ـ گنبد قابوس ـ ساوه

آگهی قبول سفارش جوجه

بنگاه دامپروری برای فروش جوجه یك روزه از قرار هر قطعه چهارده ریال سفارش قبول مینماید متقاضیان میتوانند همه روزه در ساعات اداری به‌نشانی‌زیر مراجعه فرمایند

خیابان سپهبد زاهدی شمالی ـ کوچه سوسن ـ بنگاه دامپروری

۱ـ۳ آ ـ ۴۵۶۷۸ مدیر عامل بنگاه دامپروری

لامیدال

تخته مصنوعی رو به پلاستیك‌سیاه سفید . عنابی . افراموجی موجود

خیابان رفائیل شماره ۶۸ تلفن ۴۴۱۱۰

آ ـ ۴۵۸۶۶

خودنویس منبلان

MONT BLANC

معروفترین قلم خودنویس جهان

۱۵ـ۶ ۴۴۰۴۶

حاج اصغر گمینی

(بکلیه بلور فروشان تهران و شهرستانها مژده‌میدهد)

شعبه شرکاء بلور بتازگی در بازار مقابل سرای شاه افتتاح شده و برای انجام سفارشهای همکاران محترم آماده است. در این شعبه هر نوع کالاهای‌چینی بلور ـ لعابی و همچنین انواع چراغهای مختلف‌که در فروشگاههای دیگر نایاب است موجود میباشد .

سفارشات شهرستانها نیز در اسرع وقت انجام می گیرد.

آ ـ ۴۵۷۲۸ ۱ـ۳

آغاز ممیزی املاك مزروعی شهرستان‌گرمسار وتوابع

چون طبق قانون مالیاتی و دستورات‌وزارت‌دارائی مقرر است از کلیه املاك مزروعی حوزه گرمسار وبخش ایوانکی ممیزی عمومی بعمل آید و هیئت ممیزی از طرف این اداره انتخاب ومامورشده‌اند لذا مراتب باطلاع کلیه آقایان مالکین محترم‌رسانیده میشود خواهشمند است در موقع ممیزی که وقت حضور در کمیسیون قبلا بوسیله هیئت ممیزی یا از طرف این اداره ضمن ارسال دعوتنامه اعلام خواهد شد شخصا یا با معرفی نماینده در محل حضور بهمرسانیده و بمامورین راهنمائی لازم بفرمایند بدیهی است عدم حضور آقایان مالکین یانمایندگان آنها قانونا مانع از عمل‌ممیزی نخواهد بود .

۱ـ۳ آ ـ ۴۵۷۵۲ رئیس اداره دارائی شهرستان گرمسار ـ واعظی

اسرار کوره‌های وحشتناك آدم سوزی!

روزجمعه فردا درمجله اطلاعات هفتگی به‌قلم یکی از کسانی که بطور معجزه‌آسا از کوره‌های مزبور فرار کرده است

محصولات

تلفونکن

تلویزیون ، رادیو گرام

ضبط صوت ، رادیو ، گرام

تلفونکن

شهرت جهانی دارد

TELEFUNKEN

اتحادیه صنف نقاشان ساختمان تهران

باطلاع کلیه افراد این صنف میرساند چون بانك اصناف ایران درنظر دارد وام طویل‌المدت بکلیه افراد صنف باشرائطی‌بپردازد .لذا متمنی‌است در ساعت ۱۰صبح روز جمعه ۱۲اسفند ماه جاری در محل شورای عالی اصناف حضور بهمرسانیده تاتصمیمات مقتضی بعمل‌آید.

هیئت مدیره صنف‌نقاشان ساختمانی

آ-۴۱۴۸۵

انجمن دانشوران ایران

ساعت ۷ونیم بعداز ظهر(امروز) در تالار دبیرستان علمیه تشکیل میشود و آقای دکتر وامق مدرسی قاضی دانشمند ،، دادگستری تحت عنوان تعلیم و تربیت دراسلام سخنرانی می‌نماید .

آگهی مزایده ماشین‌های اسقاط

اداره کل باربری وزارت گمرکات‌وانحصارات ۸۲ دستگاه خودرو های اسقاط موجود در انبارلوازم اسقاط واقع در جاده شهرری ایستگاه فرح آباد را که مشخصات آنها بشرح زیر میباشد :

۱- کامیون مان ده تنی	۵۳ دستگاه
۲- جیپ	۲۴ دستگاه
۳- شورلت استیشن	۱ دستگاه
۴- لندور	۲ دستگاه
۵- پونتیاك	۱ دستگاه
۶- اتوبوس فورد	۱ دستگاه
	جمع ۸۲ دستگاه

از طریق مزایده بفروش میرساند .

۱- داوطلبین میتوانند بامراجعه بمحل‌نامبرده‌و مشاهده خودروهای مذکور پیشنهادات‌خودراتنظیم ودر پاکت های لاك ومهر شده تاآخر وقت اداری روز ۲۴ر۱۲ر۳۹ باداره دفتر کل باربری تسلیم و رسید دریافت دارند .

۲- پیشنهاد دهندگان باید در پیشنهادات‌خود قیمت هر دستگاه از خودروهای مشروحه را به تفکیك نوع تعیین وقید نمایند .

۳- پیشنهاد دهندگان باید مبلغ ۲۰۰۰۰۰۰ ریال دومیلیون ریال بعنوان ودیعه بحساب ۱۴۱۴به اداره کل باربری در بانکملی ایران شعبه فردوسی پرداخت و فیش مربوطه را ضمیمه پیشنهاد خود نمایند .

۴- پیشنهادات واصله در ساعت ۱۰ صبح‌روز ۲۵ر۱۲ر۳۹ در دفتر آقای رشیدی معاون اداره‌کل باربری باحضور امضاء کنندگان کمیسیون‌مربوط‌باین امر باز و قرائت خواهد شد .

۵- حضور پیشنهاد دهندگان در جلسه‌قرائت پیشنهادات آزاد میباشد .

۶- به پیشنهادات‌فاقد سپرده و یا مبهم‌ترتیب اثر داده نخواهد شد .

۷- کلیه مالیات و عوارض متعلقه وهمچنین هزینه نشر آگهی بعهده برنده مزایده خواهدبود.

۸- برنده مزایده باید قبلا مجموع بهای‌مورد معامله را نقدا پرداخت و سپس اقدام به تحویل خودرو ها نماید درصورت تعلل در پرداخت سپرده پیوست پیشنهاد بسود صندوق کل باربری ضبط خواهدشد .

۹- اداره کل باربری در رد و یا قبول یك یا کلیه پیشنهادات آزاد است .

مدیر کل باربری کاوسی

۲-۱ — آ-۴۵۷۷۶

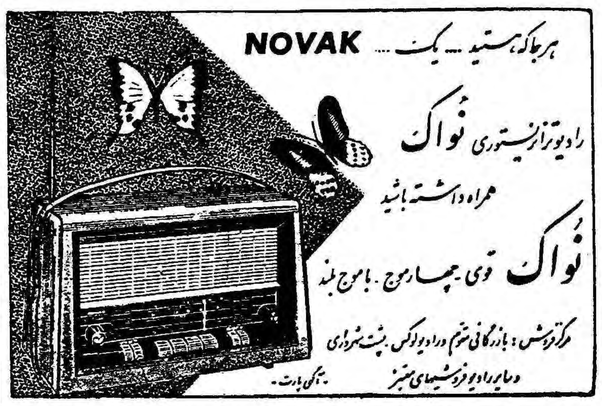

سنیورذهابیان خیابان نادری پاساژگیو

در باشگاه سوارکاران (صدابیگی) فن سواری شخصا تدریس میشود
بهترین ورزش وتفریح سواری در هوای آزاد و محیط شاد
علاقمندان ۲۴ ساعت قبل میتوانند به دفتر باشگاه مراجعه و نام نویسی نمایند
باشگاه سوارکاران

آیا نام چه ارزشی دارد؟

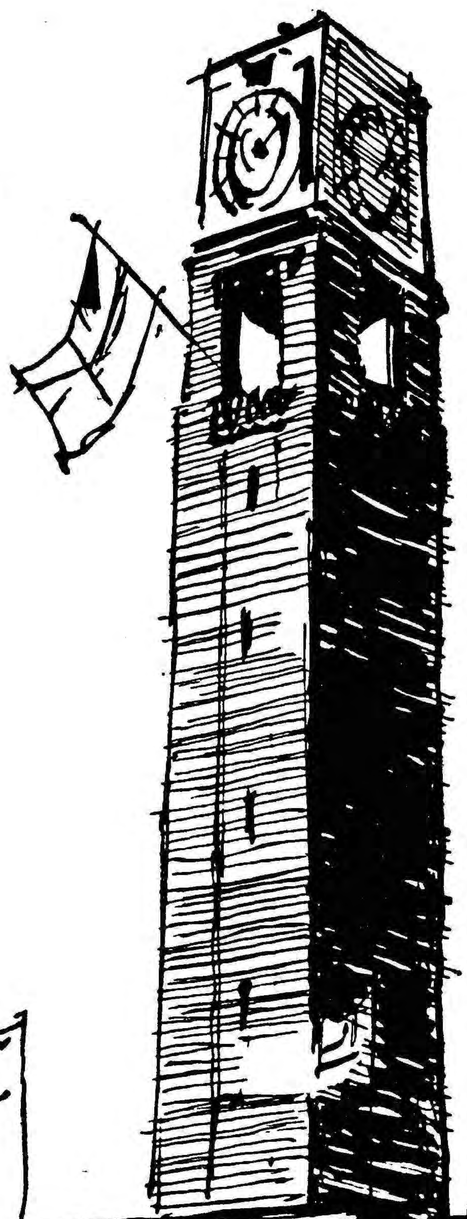

خیلی ـ اگر ژیلت باشد . مردم سرتاسر جهان بکومك ژیلت راه ساده‌ای برای اصلاح و حفظ بهداشت ونظافت صورت خود یافته‌اند . تقریبا دوهزار سال است که اصلاح‌کردن صورت مشکلی را بوجود آورده‌که سابقه آن بزمان «اوید» میرسد .

درسال ۱۹۰۱کینك . س . ژیلت‌که مردم سراسر جهان باتصویر آن‌که روی بسته‌های آبی مشهور دیده میشود بیش‌از هرشخص دیگری آشنائی دارند خودتراش وتیغ ژیلت را اختراع نمود . بنابراین او راه‌حلی ساده برای این مسئله دشوارکه از بدو تاریخ وجود داشته پیدا نمود . اصول اساسی این‌طرح بقدری کامل و درست بودکه راه اصلاحی که او اختراع نمود هنوز از نظر راحت و مؤثر اصلاح‌کردن و حفظ بهداشت پی رقیب است. اکنون درمیان وسائل اصلاح ، ژیلت‌سرآمد وبنام است . ودراین نام برای هرشخص تضمینی وجود دارد که پولش ارزش بیشتری می‌یابد .

Gillette*

* ژیلت نام تنها ثبت شده است

نماینده انحصاری درایران شرکت سهامی حسو-
میدان سعدی ـ تهران

אל על

به اروپا و امریکا

ازراه اسرائیل با **ال عال**

شرکت هواپیمائی اسرائیل

لطفا به آژانسهای مسافربری مجاز یا شرکت یونایتد اکسپرس نماینده کل شرکت هواپیمائی العال تلفن ۳۰۴۲۶۷ مراجعه فرمایید

۱-۴ — آ-۴۳۵۲۶

شماره ۳۰۴
تاریخ ۱۰ر۱۲ر۳۹

آگهی تشکیل مجمع عمومی

بدینوسیله‌باطلاع کلیه‌صاحبان سهام‌شرکت تعاونی مسکن کارمندان وزارت‌کشاورزی‌میرساند: مجمع عمومی عادی‌شرکت در ساعت ۱۰صبح روز چهارشنبه ۲۴ ـ اسفند ماه۱۳۳۹ در سالن‌اداره کل بررسیها (خیابان سعدی مقابل شرکت بیمه‌ایران) تشکیل خواهد شد .

۳۰۴ ـ ۱۰ر۱۲ر۳۹

دستور جلسه

۱- استماع گزارش هیئت مدیره وبازرسان
۲- رسیدگی و تصویب بیلان وترازنامه سال۳۸
۳- انتخاب اعضاء هیئت مدیره‌وعلی‌البدل
۴- انتخاب بازرسان

از آقایان صاحبان سهام تقاضا میشود برای‌شرکت در جلسه مجمع عمومی‌قبلا از دفتر شرکت واقع در وزارت کشاورزی (اطاق آقای سیادتی) کارت ورودی دریافت فرمایند . هیئت‌مدیره‌شرکت تعاونی مسکن

آ-۴۵۹۵

یک سماور جدید و تماشائی

ساخت کارخانه

علاءالدین

زینت دهنده هرخانه

این سماورجدید **علاالدین** است که اجاق آن درانگلستان ساخته میشود. این سماور زیبا درسه اندازه مختلف یعنی ۳ و ۴ و ۶ لیتری ساخته میشود . اجاق‌آن مجهز به سرپیچهای معروف **علاالدین** و در دو اندازه تهیه و در دسترس شما است .

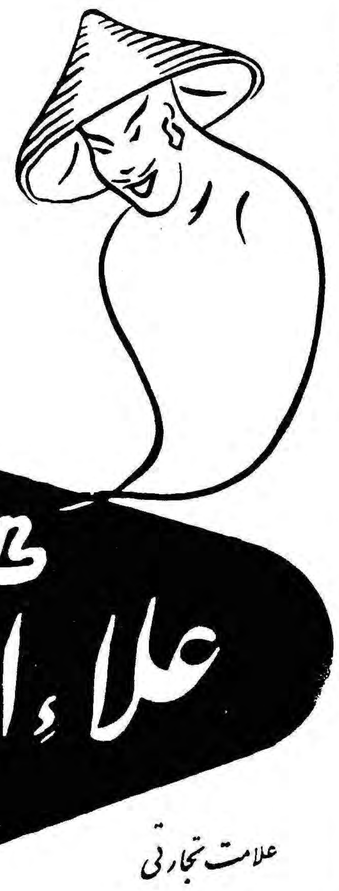

فروشگاه آلادین

(شرکت سهامی بازرگانی علاالدین در ایران)

خیابان نادری ـ تهران ـ تلفن ۴۳۰۰۷

از محصولات کارخانه معروف **علاالدین**

سازنده بخاریهای معروف شعله‌آبی علاالدین

Aladdin
REG. TRADE MARK
علاءالدین

علامت تجارتی

کانون آهن زیبا

هنرستان عالی موسیقی‌ملی

وابسته باداره کل هنرهای زیبای کشور

بیك باب ساختمان که دارای مشخصات زیر باشد احتیاج دارد .
۱ـ دارای ۲۵ اطاق که قابل استفاده برای کلاس درس باشد
۲ـ دارای یك سالن نسبتا بزرك باشد .
۳ـ حداقل یك شماره تلفن داشته باشد .
٤ـ دارای حیاط بزرگی که برای استفاده هنر جویان مناسب باشد .
نشانی : خیابان بیست متری دوم ـ چهارراه سزاوار ـ هنرستان عالی موسیقی ملی
تلفن ٤١٣٥٣ ـ ٤١٣٥٤
۱۰ـ۱ آ ـ ٤٥٩٠٠

آ ـ ٤٥٨٧٦

هتل زیبا کنار

از راه کوچصفهان ـ لشت‌نشا بدریای خزر

مجهز به‌کلیه وسایل در بهترین نقطه امکان شکار وماهیگیری برای هرنوع اطلاع و ذخیره کردن جا به‌آقای اسداله گنجی ساختمان امینی ـ تهران تلفن ۳۵۵۹۵ تا۳۵۵۹۹مراجعه فرمائید .

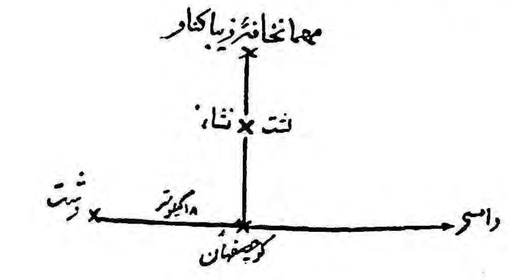

درزمستان ـ اطاق یکنفری هریکشب ۵۰ تومان دونفری۷۰تومان
در فصل ییلاق از۱۵ مارس ـ اطاق یکنفری هریکشب۸۰تومان‌دونفری
۱۲۰ تومان. ۸ـ۲ آ ـ٤٣٣٣٨

آگهی مجمع عمومی عادی و فوق‌العاده شرکت سهامی ریسباف اصفهان

مجمع عمومی عادی و فوق‌العاده صاحبان سهام شرکت سهامی ریسباف اصفهان در روز شنبه ۲۷ اسفند ماه ۱۳۳۹ ساعت ده صبح در محل شرکت واقع در خیابان ارباب جمشید شماره ۹۰ تشکیل میگردد از صاحبان سهام تقاضا میشود در روز و ساعت مقرر در جلسه حضور بهمرسانند .

دستور جلسه
۱ـ تغییر مواد ۲ و۱۶ و۲۴ و۲۵ و۲۶ اساسنامه
۲ـ انتخاب هیئت مدیره جدید .
۳ـ انتخاب بازرس .

هیئت مدیره شرکت سهامی ریسباف اصفهان
آ ـ ٤١٥٥١

تعطیل فروشگاه لوازم یدکی اتو تهران (شرکت سهامی)

طبق معمول جهت انجام محاسبات سالیانه فروشگاه لوازم یدکی اتوتهران (شرکت سهامی) واقع در خیابان امیر کبیر از روز شانزدهم اسفندماه ۳۹ الی پنجم فروردین ۱۳۴۰ تعطیل میباشد .

دارندگان اتومبیلهای دج ـ پلیموت ـ کرایسلر ـ دسوتو ـ امپریال و والیانت میتوانند احتیاجات خودرا در مدت مذکور از فروشگاه‌تعمیرگاه این شرکت واقع درخیابان شمیران تهیه نمایند .

۱ـ٤ آ ـ٤٣٤٠٢ اتو تهران (شرکت‌سهامی)

فروشگاه پرسی گاز در میدان فردوسی فردا صبح باز است

BUSH RADIO

LTD. LONDON

AND

and their sole agents in Iran

M. AGHASSIPOUR & Co.

TEHERAN

خیر مقدم

تشریف‌فرمائی **علیاحضرت ملکه الیزابت دوم** ملکه محبوب انگلستان و همسر عالیقدرشان **والاحضرت دوك‌اف ادینبورك** فصل نوینی درمناسبات دوکشور دوست ایران‌و انگلیس میگشاید . اینك کارخانجات مهم ومعروف

شرکت بوش در انگلستان

ونمایندگی آن درایران

کمپانی آقاسی‌پور

مفتخرند که در زمینه روابط بازرگانی بین دوکشور سهمی داشته باشند .

رادیوگرام مدل ۹۲ (۱۱ لامپ)

۸ ترانزیستور ۳ موج کیفی

مرکز پخش :

پشت شهرداری

فروشگاه لوکس

۸ ترانزیستور ۳ موج

رادیو مدل ۶۴

۷ لامپ

هایفیدیلیتی

رادیو مدل ۶۳

(۷ لامپ ۵ موج)

رادیو مدل ۸۲

(۳ موج)

BUSH RADIO

TELEVISION LTD. LONDON

and

M. AGHASSIPOUR AND COMPANY

WELCOME

QUEEN ELIZABETH

AND

THE DUKE OF EDINBURGH

To Iran

and extend their wishes for the continued good relations between IRAN and GREAT BRITAIN.

تلویزیون ۲۱ اینچ

اتوماتیک

رادیو مدل ۶۶ (۷ لامپ ۶ موج)

کمپانی آقاسی پور نماینده رسمی رادیو تلویزیون بوش درایران خیابان امیرکبیر یاساز شماره ۲۰ تلفن ۳۰۴۵۵۷ ۶۷۳۵۱

نمایندگان شهرستانها : خوزستان برادران ساویس ـ خرمشهر رادیو هما ـ اهواز اخوت ـ بهبهان حق‌شناس ـ شیراز لاله‌زار ـ اصفهان موزیکال ـ همدان حاسید ـ بندرعباس داربجی وجعفری ـ رضائیه سیمیاب ـ کرمانشاه پارسیان ـ بندرشاه دری‌رشت رادیو شعله‌مارتین ـ پهلوی کاظمی ـ تبریزموزیکال ـ مشهد احمد فارسیان ـ قم نمازیخواه ـ زنجان شرکت اتفاق ـ بابل ابراهیم نژاد ـ قومن مغیثی ـ لاهیجان رحیم لایفه

درگذشت سلطان مجاهد

بهترین بازمانده بجای بهترین درگذشته

بادرگذشت فقید سعید اعلیحضرت ملك محمد پنجم شهریار مراکش دربنجاه ویکسالگی جهان عرب یکی ازمجاهدین دلاور راه‌حریت‌وآزادی واستقلال و جنبش ملت مراکش بطور اخص وملل عرب و مسلمان را بطور اعم از دست داد.

فقید مرحوم یکی از موجدین نهضت عربی و اسلامی و تصفیه فضای سیاسی عرب از پلیدیها و وحدت کلمه عرب و موجب پیش‌بردن مراکش بسوی آزادی و روشنائی بود.

فقید سعید یکی از رهبران فعال ایجاد همفکری عرب و اسلام بود وفعالیتها و کوششهای وی در کنفرانس اخیر دارالبیضاء ازخاطر هیچ آزادمردی فراموش نمیشود.

امروز دولت و ملت ایران دراین مصیبت بزرك و فقدان حزن انگیز وتاسف‌آور با ملت مراکش‌شریك وهمباز میباشند ودر فقدان این بزرك‌مردی که‌پس‌از کوششهای گیر بخاطر اسلام و آزادی و صلح و تفاهم بین ملتهاوبرادری بین‌ایشان عرصه گیتی راترك گفته است، سوگواری میکنند.

سلطان فقید مراکش در نظر داشت که ازبعضی‌ممالك خاورمیانه ودیدورودرراس آنها از ایران‌وترکیه وپاکستان دیدار نماید و لی اجل مانع‌شد ونگذاشت که باین‌آرزوی خویش برسد .

اعلیحضرت پادشاه فقید در سال ۱۹۵۷ به‌سلطنت مراکش رسید ، معظم‌له از سال ۱۹۲۷ هنگامی که اززندان فرانسویان در هفده‌سالگی بیرون آمد برای دردست گرفتن فرمانروائی مراکش شروع‌بفعالیت کردوبعنوان فرمانروای‌این‌سرزمین شناخته شد ولی فرانسویان درسال ۱۹۵۳ اورا از مقام خود برداشتند وی ۲۷ماه در دوجزیره کرسیکاو ماداگاسکار درحال تبعید بسربرد وبسال ۱۹۵۵ هنگامی‌که رژیم‌قانونی پادشاهی در مراکش اعلام شد به کشور خویش بازگشت و تا سال ۱۹۵۷ بالقب سلطان حکومت کرد.

فقید سعید یکی ازرهبران‌معنوی مسلمانان درمراکش بودوازسیاست بیطرفی باجهان خارج پیروی می کرد ودر ضمن بمنظور استقلال مراکش مبارزه و مجاهده مینمود وهمچنین بطور دائم بامسیاستمداران ملی مراکش در ارتباط بود.

والاحضرت امیرمولای الحسن ولیعهد مراکش پس‌از پدر به مقام سلطنت نشست بایستی گفت این بهترین بازمانده از بهترین‌در - گذشته است(خیرالخلف‌لخیرالسلف) امیدواریم پروردگار معظم‌له را در رهبری ملت مراکش بصورتی که موجب خیر وصلاح ایشان باشد توفیق دهد و خداوند شهریارجدید مراکش و ملت مراکش را صبرو شکیبائی عنایت فرماید.

اطلاعات کودکان‌خبرمیدهد:

صدها برنامه جالب وتفریح شب چهار-شنبه سوری ...

سه‌شنبه ۲۳اسفند ماه ــ در باشگاه کودکان

دکتر جمال‌الدین نوربخش
متخصصین دربهداشت و بیماریهای کودکان
از دانشگاه پاریس
معتادین به‌الکل ، تریاك ، مرفین ، کوکائین و هروئین
را باآخرین متد درمدت کوتاهی بدون هیچگونه عارضه درمان مینماید
نشانی : خیابان شاهرضا چهارراه پهلوی
پذیرائی ٤ تا ۸ بعدازظهر تلفن مطب ٦٥٥٥٧
تلفن منزل ٤٤٧٨٩ (۱)

لطفاً یادداشت فرمائید

امشب
در انجمن ایران وامریکا
سخنرانی آقای وزن‌پاین
تحت عنوان
موزیك در امریکا
ازساعت ٦ بعد از ظهر
در کانون دانشجویان
مکالمه انگلیسی و کلوب شطرنج از ساعت ٥ بعد از ظهر
درانجمن ایران و پاکستان
ته‌دانسان
ازساعت ۷ بعد از ظهر
برنامه فردا
در انجمن ایران وامریکا
کلوب اسکی
حرکت کاروان ساعت ۷ر۲۰ دقیقه صبح‌به‌آبعلی
درکانون دانشجویان
کلاس رقص دانشجویان از ساعت ۹ صبح
ته دانسان
ازساعت ٦ بعد از ظهر
درباشگاه نفت
فیلم برای کودکان
ازساعت ۱۰ صبح

آگهی های تسلیت

سرکار علیه خانم شریف طباطبائی
اینجانب و کارمندان دبیرستان شاهین مصیبت وارده را بشما و خانواده محترم تسلیت عرض مینمائیم .
آ-۴۱۵۴۹ **رئیس دبیرستان شاهین-مستعان**

با نهایت تاثر و تاسف مصیبت وارده رابخاندان‌مشایخ فریدنی بخصوص دوست و همکار ارجمند جناب آقای هاشم مشایخ فریدنی و دکتر محمد حسین مشایخ فریدنی تسلیت گفته‌بقاءعمر بازماندگان‌راازدرگاه ایزد متعال خواستارند
کارمندان‌ودبیران دبیرستان مهرکدختران‌فاطمه‌بهاءالدین

با نهایت تاثر مصیبت وارده ر بجناب آقای هاشم مشایخ فریدنی دبیر ارجمند خود تسلیت عرض مینماید .
آ-۴۱۵۰۹ **دانش آموزان سال دوم دبیرستان مهردخترانه**

با کمال تاسف مصیبت وارده را بدوست ارجمند آقای غلامحسین تهرانی تسلیت میگوئیم .
آ-۴۵۸۹۲ **حسن پروین - فیروز دولتشاهی**

جناب سرهنك اسکندری وبانو
مصیبت وارده را بجنابعالی و خانواده محترم تسلیت عرض میکنیم
ستوان امیر - میرفخرائی
آ-۴۵۹۰۴

آقای اکبر ادب
در گذشت پدرتانرا بشما و بازماندگان آنمرحوم‌تسلیت عرض مینمائیم و خودمانرا در این عزا سهیم میدانیم
ازطرف‌کارآموزان آموزشگاه‌وزارت‌کار **مهندس نیکوراد**
آ-۴۱۵۱۹

کار کنان و دانش آموزان دبستان ندای اسلام مصیبت وارده رابه‌آقای اشجعی مدیر دبستان‌وخانواده های مقدسیان و شب افروز تسلیت عرض میکنند .
سید مهدی سادات - نصراله سهرابی - سید محمود اسدالله‌ی - نصرت‌اله حاجی‌طاهری-عباس‌توامی - فریدالدین اسراری - فریدون منصوری
آ-۴۱۵۲۷

کار کنان بانك بازرگانی ایران شعبه بازار
بدینوسیله مراتب تاسف خود را نسبت به مصیبت وارده به جناب آقای محمد علی نشاط تقدیم میدارند
هاشم عباسپور - علی فیروزه - علی اکبر حرازی- ناصر رضائیان - حسن مفرد - ابراهیم کابلی - اسماعیل موسوی - رستم جوانمردی - محمد رضا محتشمی - سجاد نجات
آ-۴۱۵۲۹

اطلاعات کودکان خبرمیدهد :
پریدن از روی بوته‌های شب چهارشنبه سوری !
سه‌شنبه ۲۳ اسفندماه
درباشگاه کودکان

بصورت قرص وشیاف برای اطفال وبزرگسالان

بتول و مهلقا!
دوستاره زیبا ، دو رویای دل‌انگیز دو داستان دنباله‌دار بی سابقه درمجله‌اطلاعات هفتگی به‌شما لذت زندگی ، عشق وجوانی، حادثه وتاریخ وبسیاری چیزهای دیگر حتی «سیاست درایران» را یاد میدهد . هرروزجمعه که با اطلاعات هفتگی آغاز میشود با خنده و مسرت و رضایت پایان می‌پذیرد .

جشن عید اطلاعات جوانان
باهمکاری شرکت مسافربری تی.بی.تی
اطلاعات جوانان خودرا برای برگزاری بزرگترین جشنهای هنری سال آماده میکند . جشن بزرك هنری اطلاعات جوانان در نیمه اول فروردین باهمکاری شرکت مسافربری تی.بی.تی‌بزرگترین موسسه مسافربری زمینی درایران برپا میشود .
تاریخ جشن نیمه اول فروردین ماه ۱۳۴۰ خواهدبود .

مارگارین
اطلس طلائی
بدون تردید تا بحال محصولی چنین مفید با بسته بندی چنین زیبا در کشور ما تهیه نشده است .

مارگارین
اطلس طلائی
مصرف کره ای دارد

مارگارین اطلس طلائی ، صبحانه امروز و پس انداز فرداست .

نوع محصول - مارگارین اطلس طلائی مخلوطی است از شیر پاستوریزه - چربی گیاهی باضافه ویتامین (A) و (D) محصول کارخانجات معتبر (روش)

بهای هربسته مارگارین - درتمام کشور فقط چهل ریال است .

سود خریدار - برای هربسته ۲ریال سهم برای مصرف‌کننده منظور گردیده وبا تحویل ۵۰عدد لفاف قوطی خالی آن (که معمولا بدور انداخته میشود) ببانك یك‌سهم رسمی ۱۰۰ریالی دریافت خواهند نمود .

متمنی است برای قبول نمایندگی پخش مارگارین اطلس طلائی درشهرستانها باین نشانی مکاتبه فرمائید :
«تهران - خیابان فرح‌آباد سیلو - سردخانه اطلس - قسمت پخش مارگارین اطلس طلائی »

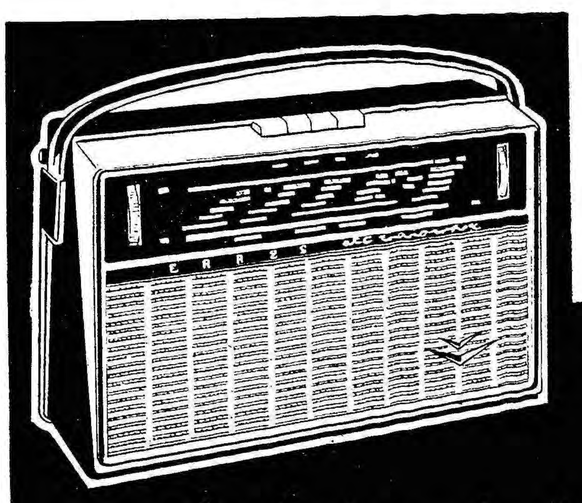

رادیو تمام ترانزیستوری اِرس هلندی

مرکز پخش : خیابان شاه - فروشگاه سانترال

مهندسین هلندی رادیو تلویزیون اِرس برای تعمیر و سرویس هرنوع رادیو ، تلویزیون ، بادبزن و اجاق برقی در خدمت شما میباشند . خیابان سوم اسفند - شمارهٔ ۸ - تلفن : ۳۹۱۲۹

ملکه‌ای که میهمان شاهنشاه ماست

عکس دیگری از خانوادهٔ سلطنتی انگلستان

دراین عکس ملکهٔ الیزابت ، پرنس فیلیپ و فرزندان آنان پرنس‌چارلز ، پرنسسس‌آن وپرنس‌آندریو دیده‌میشوند

بقیه از صفحه ۱۲

هوائی و سایر مؤسسات مهندسی استخدام میشوند .

فعالیت زنان درشهربانی

در حدود ۲۵۰۰ نفر پلیس زن در تمام بریتانیای کبیر وجود دارد (این رقم کمی بیشتر از ۳ در صد جمع نیروهای پلیس میباشد)

زنان در ارتش

درسال ۱۹۵۹ در حدود ۱۵۰۰۰ نفر زن بخدمت نظامی در نیروهای مسلح مشغول بوده اند . نیروی دریائی سلطنتی،نیروی‌زمینی ونیروی هوائی سلطنتی هرکدام‌درنیروهای خود از زنان استفاده‌نموده‌اند.میتوان سرویس‌های‌زنان‌نیروی‌دریائی‌سلطنتی گروه زنان در نیروی زمینی سلطنتی (قبلا نام آن سرویس تعاونی زمینی بوده است) را نام برد .

این خدمات دائم لازم نیروهای مسلح سلطنتی بوده و افسران آنهااز طرف‌ملکه باین سمت برگزیده شده‌اند . زنانی که در این خدمات مشغول انجام وظیفه هستند وظائفی بخصوص و گوناگون که مهارت بسیار لازم دارد چه در بریتانیا و چه در ماوراء بحار بعهده میگیرند

زنان درزندگی عمومی

زنان بطرق گوناگونی نقش خود را درزندگی عمومی بازی میکنند آنها سمتهائی چون عضویت پارلمان که در آنجا فعالیت آنها ممکنست و یاممکن نیست کاملا متوجه ایجاد و ازدیاد علاقه در زنان و کودکان شود اعضای‌شوراهای محلی دولتی ریاست دادگاههای بخش عضویت اتحادیه‌های بازرگانی واغلب‌سازمان های داوطلب زنان را بعهده دارند

در پارلمان

از ۱۹۱۸تاکنون ۷۵ زن به عضویت مجلس انتخاب شده‌اند و ۱۲ نفر آنهابدرجه وزیری رسیده‌اند که ٤ نفر آنها وزیر کامل‌بوده‌اند

در فوریه سال جاری ۲۵ نفرزن در مجلس عوام عضویت داشته‌اند که سه نفر از آنها درجه پائین تر از وزارت داشته‌اند. ۵ نفر زن در مجلس لردان دارای لقب‌اعیالی برای مدت عمر میباشند .

در احزاب سیاسی

زنان همچنین در سازمانهای احزاب سیاسی مهم که هریك از آنها دارای کمیته مشاوره‌ای زنان و سازمان زنان بوده نقشی دائمی به عهده داشته‌اند .

در حکومت های محلی

در حکومتهای محلی انگلستان و ویلز در ۱۹۵۹ زنان دارای پست های مهمی بوده‌اند این پستهاشامل دو شهردار و تعدادی شهرداران و رؤسای شوراهای بزرگتر ناحیه‌ای شهری میشوند. در حکومت های محلی همیشه تعدادی زن عضوشورا و انجمن ها بوده‌اند . مثلا دراواخر ۱۹۵۹ از ۱٤۷ عضو شورای استان لندن ٤٤ نفر زن بوده‌اند در حدود ۱ هفتم تمام صندلیهائیکه در ٦۲ شورای استانی درانگلستان و ویلز وجود دارد بوسیله زنان اشغال شده است .

در دادگاههای بخش

تعداد زیاد و روبافزایشی از زنان شاغل ریاست دادگاههای بخش در بریتانیای کبیر میباشند .

بیشتر رؤسای دادگاههای مخصوص نو جوانان زنها هستند و **زنان اغلب** در دادگاهها برای پایان بخشیدن بمشاجرات و اختلافات خانوادگی بفعالیت مشغول هستند

در اتحادیه‌های بازرگانی

در حدود دومیلیون زن دربریتانیا عضو اتحادیه‌های بازرگانی میباشند. چه در داخل اتحادیه های فردی که برای زنان کارگر غذا تهیه میکنند و چه در کنگره اتحادیه بازرگانان زنان ممکنست بمقامات رسمی‌برسند و نمایندگی سازمانهای خود را در کنفرانسهائیکه در آن هیئت های خارجی شرکت دارند بعهده بگیرند حداقل همیشه دو عضو زن در هیئت عالی اتحادیه بازرگانی شورای‌عمومی کنگره اتحادیه‌بازرگانان دربریتانیا شرکت دارند و تاکنون ۳ مرتبه یك زن بسمت ریاست انتخاب شده است .

درسازمانهای زنان

زنان در بسیاری از سازمانهای ملی نقش دائمی بعهده دارند (مثلا در عضویت انجمن صلیب سرخ بریتانیا زنان حق تقدم دارند) علاوه بر این بیشتر از ۱۰۰ سازمان ملی زنان‌دربریتانیا وجود دارد‌که‌اعضای آن از هر قسمت از جامعه انتخاب شده‌اند (عده‌ای ازآنها بسازمان‌های بین‌المللی نیز پیوستگی دارد) بعضی از آنها چه در داخل مملکت و چه خارج سرو کارشان باسیاست‌است عده‌ای دیگر امور مختلف مذهبی و تربیتی را بعهده دارند . عده‌ای **علاقمند بگروهی بخصوص یاشغلی بخصوص میباشند و بعضی‌بورزش تمایل نشان میدهند** . بسیاری از زنان خدمت بجامعه را پیشه خود ساخته‌اند و کارهائی از قبیل بهبود وضع کودکان پرستاری ازسال‌خوردگان بهبود شرایط زندگی د در دهات و قصبات ایجاد میزانهای جدید در صنایع خانوادگی وصنایع دستی و بطور کلی ازدیاد علاقه در یك زن معمولی را بعهده گرفته‌اند

شرح حال پرنسس فیلیپ

بقیه از صفحه ۱۱

دوك هنوز هم به‌بسیاری از ورزشها علاقمند بوده و گاهی بچوگان‌بازی و قایقرانی درگاوزرگاتامیپردازند. ایشان از سال ۱۹٤۹ تا ۱۹۵۰ رئیس باشگاه کریکت مری لبون که‌برتمام سازمانهای مربوط به کریکت مدیریت داردبودند .

چند سال قبل بتعلیم پرواز پرداخته و پس از اخذ تعلیماتی از نیروی هوائی پادشاهی خلبان گردیده وسپس‌طرزپروازباهلیکوپتر را آموختند . ایشان ریاست فائقه برصنف خلبانان و کمك خلبانان امپراطوری انگلستان دارند .

در آوریل ۱۹۵۲ ملکه ایشان را «شوالیه‌ی تیستل »نموده و در سپتامبر بعد طی‌یك حکم سلطنتی اعلام کردند که دوك‌ادینبرو وپس از شخص ملکه در تمام مواقع و همه جلسات بجز مواردی که قوانین پارلمانی جزآن پیش بینی کرده باشد دارای مقام تفوق وبرتری نسبت بدیگران می‌باشند. درۀ وریه ۱۹۵۷ ملکه‌به‌دوك‌ادینبورو مقام پرنس کشور متحده انگلستان راعطا کرده واعلام کردند که از این ببعد دوك بایستی بعنوان«پرنس فیلیپ دوك‌ادینبورو » شناخته شوند.

دوك از زمان نیل ملکه بمقام سلطنت مسافرتهای زیادی باتفاق ایشان بخارج و داخل انگلستان نموده‌اند . درمسافرتی که درسال ۵٤-۱۹۵۳ بجامعه‌ی‌مشترك المنافع نمودند ازبرمودا ژامائیکا فیجی تونگا زیلند جدید استرالیا ،سیلان اوگاندا ،مالتا وجبل‌الطارق دیدن کردند . دراوایل سال ۱۹۵٦ از نیجریه دیدن کرده و در ۱۹۵۷ بکانادا یعنی جائیکه قبلا نیز در پائیز ۱۹۵۱ دیده بودند مسافرت کردند و سپس بایالات متحده امریکا رفتند . مسافرت دیگری‌در تابستان۱۹۵۹ بکانادا کرده و در ضمن آن راه دریائی سنت لارنس را افتتاح نمودند . دوك بهمراهی علیا حضرت درمسافرتهای‌رسمیشان به‌نروژ (۱۹۵۵)سوئد (۱۹۵٦) پرتقال فرانسه ودانمارك (۱۹۵۷) هلند (۱۹۵۸) شرکت کرده‌اند . بازدید هائی از هند و پاکستان سیرالئون و کامبیا ومسافرت های رسمی به‌نپال ایران ایتالیا ولیبیریا برای سال ۱۹٦۱ پیش بینی شده است .

دوك شخصا به‌بسیاری از ممالك خارجی مسافرت کرده‌اند . ایشان هنگامیکه درمدیترانه مشغول‌خدمت بودند دیدارهای تشریفاتی از فرمانروایان ممالك خاورمیانه و رئیس جمهور ترکیه نمودند . در تابستان ۱۹۵۲ از بازیهای المپیك درهلسینکی دیدن کرده و درضمن این مسافرت بطور غیر رسمی از نروژ و سوئد دیدن کردند . در اکتبر ۱۹۵۵ برای شرکت در نمایشگاه بازرگانی انگلستان در کپنهاك بدانمارك رفته و از طرف پادشاه دانمارك از ایشان پذیرائی شد . درنوامبر سال بعد بازیهای المپیك ۱۹۵٦ را در ملبورن افتتاح کرده و مسافرت مفصلی به‌نقاط مختلف استرالیا وزیلند جدید و جزایر متعلق بجامعه ی‌مشترك المنافع نمودند . ایشان درتابستان ۱۹۵۸ ازنمایشگاه‌بین‌المللی‌بروکسل دیدن کرده ودراکتبر برای بار دیگر به‌کانادا رفتند تاریاست کنفرانس جهانی اتحادیه انگلیسی زبانان جامعه‌ی مشترك‌المنافع را بعهده گیرند .

درابتدای سال ۱۹۵۹ والاحضرت بنمایندگی از جانب‌مجمع‌انگلیسی پیشرفت دانش در جلسات علمی‌هند و پاکستان شرکت کردند و این اولین‌باری بود که پس ازاستقلال این دوکشور یکی از اعضای‌خاندان سلطنتی به‌آن کشور ها مسافرت میکردند.ازآنجا مسافرتی طولانی به خاوردور و اقیانوس آرام نمودند. در پائیز ۱۹۵۹ به‌غنا مسافرت کرده و پس از افتتاح آکادمی آموزش دراکرا ریاست آن را بمدت دوسال پذیرفتند .درتابستان سال ۱۹٦۰ مسافرت دیگری به کانادا نموده و از آنجا برای‌افتتاح نمایشگاه انگلستان در نیویورك به ایالات متحده رفتند .

نمونه‌ای از یك زن انگلیسی در لباس زیبائی از طراحان لندن

انجمنهای محلی چه میخواهند؟

کارمندان شرکت تلفن

تقاضای اضافه حقوق میکنند

بماگفتند که پشت‌مین ننشینید و ماهم گوش کردیم و آمدیم تاکار فنی بکنیم وسالهای سال است که این شبکه‌های تلفنی شهر را که همه‌جای تهران را دربرگرفته است بکار می‌اندازیم بااین سیم‌هاوکابل هامانوس شده‌ایم مارا بحساب نمی‌آورند ما عملا باامور فنی آشنا شده‌ایم‌وخودشان‌هم میدانند که باین کار احاطه کامل داریم ولی حقوق ماهمچنان ثابت مانده‌واضافه نمیشود وضع زندگی مارا ناراحت کرده وبااین حقوق ناچیزی که شرکت تلفن بمامیپردازد هیچ‌دردی رادوا نمیکند .مادرست است که دوره دوساله هنرستان را ندیده‌ایم ولی در عمل سالهای سال همان مطالبی را که در هنرستان‌میگویند یادگرفته‌ایم همه‌مادارای مشاغل حساس‌هستیم‌واین امرموید آنست که بوجودماا‌حتیاج‌دارندماکارمندان فنی ودیپلمه شرکت تلفن تقاضا داریم دولت ووزارت پست وتلگراف وشرکت تلفن توجه سریعی به تقاضای مابنماید

درباخش ۵ و ۱۵

بمشکلات مردم رسیدگی میکنند

در بخش ۵ و ۱۵ اعضای انجمن از مشکلات زندگی مردم صحبت کردند آقای محمد گرامی گفت از انجمن تقاضا دارم بگرفتاری من‌رسیدگی کند وی شروع بصحبت کردودرباره بدهی خود ببانوئی که ساکن خانی آباداست حرف زد ناطق افزود که من فعلا پول ندارم این بدهی را بپردازم ولی اگر فرصتی داده شود باقساط این پول را خواهم پرداخت اعضای انجمن دراین کار دخالت کردند و هردو را قانع نمودند . باتقسیط بدهی بدهکار موافقت گردد دراین جلسه یکی از ساکنین محل‌که بیمار بود ودسترسی بپزشك‌نداشت توسط انجمن برای معالجه اعزام شد و بچند نفر نیز کمك مالی و جنسی بعمل آمد .

دراتحادیه صنف زهتاب

دومیلیون ریال بکارگران پول دادند

در جلسه اتحادیه صنف زهتاب آقای صوفیانی‌درباره مشکلات اتحادیه صحبت کرد و بکار گران گفت این اتحادیه مال شما است و اموال آن متعلق بشما است و هیئت مدیره‌ای را که شما انتخاب کرده‌اید همیشه برای آسایش فکر و زندگی شما کار گران اقدام خواهد کرد . آقای شیر مست یکی دیگرازاعضای‌اتحادیه اظهار داشت که بنا به‌تصمیم اتحادیه دو میلیون ریال از وجوه نقد صندوق اتحادیه که متعلق بکار گران است‌در این ایام نزدیك به عید نوروز درمیان کار گران تقسیم گردد اعضای‌اتحادیه از آقای آذر فر رئیس اتحادیه‌کامیون داران نیز دعوت کرده بودند تا دراین جلسه حضور بهمرسانند در این‌موقع آقای آذر فر شروع بصحبت کرد و گفت من بنمایندگی از طرف شورای عالی اصناف در اتحادیه زهتاب‌شرکت میکنم و شورای اصناف کمال‌توجه نسبت بوضع این اتحادیه دارد و نخواهد گذاشت اصولا احدی بحقوق کار گران این صنف تجاوز نماید پس از پایان سخنرانی ها چك‌های‌اتحادیه در میان کار گران توزیع گردید و جلسه پایان یافت .

شهرداری توجه کند

عده‌ای از ساکنین خیابان‌منیریه ضمن شرحی نوشته‌اند که دوباب دکان نجاری درشمال این خیابان هنوز از طرف مامورین شهرداری خراب نشده وبصورت زباله دانی درآمده است ساکنین میگویند زباله‌ها دراین مغازه‌ها متعفن شده وخطراتی برای بهداشت مردم‌بوجود آورده است .

ساکنین تقاضا کرده‌اند که شهردار تهران نسبت باین موضوع توجه نماید ودر باره تخریب دوباب مغازه‌فوق اقدام سریعی بعمل آید.

اتحادیه صف خواربار فروش

برای خواربارفروشان بیمارستان میسازد

امروز خبرنگار ما کسب اطلاع‌کرد که اتحادیه صنف خوار بار فروش تهران طرحی تهیه کرده است تا از طرف اتحادیه یك سازمان بهداشتی برای تامین بهداشت کلیه‌خوار بار فروشان تهران بوجود آید خوار بار فروشان تهران در نظر دارند یك بیمارستان و چند درمانگاه در نقاط مختلف شهر برای مراجعه اعضای صنف خوار بار فروش تاسیس نماید این پیشنهاد اکنون از طرف صنف مزبور تحت مطالعه و اقدام واقع‌شده و صورت عمل بخود خواهد گرفت .

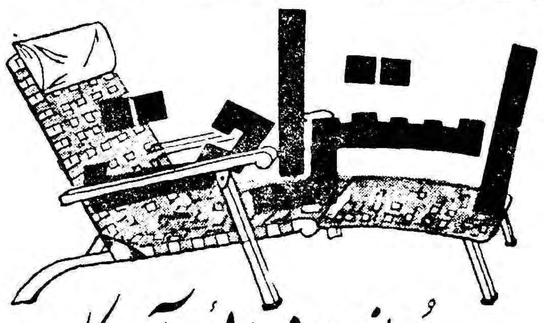

در مسافرت دریائی به آمریکا

در طول پنج روز مسافرت دلچسب خود میتوانید استراحت و تفریح خود را بحدکمال رسانده و در ناز و نعمت بسر برید. صحبت باهمسفران خوش‌برخورد و موافق،یا پناه بردن بگوشه‌ای‌خلوت همه و همه برای شما فراهم است . هشتصد نفر کارمند و سرنشین ـ یعنی تقریباً یکنفر برای هر دو نفر ـ در خدمت شما هستند . غذاهای مطبوع پنج ستاره . . . تختخوابهای شاهانه و انبارهای بزرك و وسیع برای هر آنچه که بخواهید یا خود داشته باشید .

به آژانس مسافرتی خود یا نمایندگی یونایتد استیت لاین

موند اکسپرس

۹۵ خیابان فردوسی تلفن ٤۲۱۷٤ تا ۸ مراجعه فرمائید.

UNITED STATES LINES

هرکس که بدانشگاه و بدانشجویان علاقمند باشد

فردا سرمقاله اطلاعات هفتگی را می‌خواند

فرزندان خود را بخوب پوشیدن عادت دهید

برای بهتر پوشیدن همیشه خبرال مُد را انتخاب کنید

مردم بایدشهر را دردست گیرند

بقیه‌از صفحه ۷

*آقای دکتر ناصر کروسیان عقیده داردکه مظهرکامل طرزتفکر درزندگی هر محیط شهرداری آنست .

*آقای پرویز حافظی پور اظهار نظر کرده است که عدم رعایت‌بعضی نکات اقداماتی را که برای زیبائی شهر صورت میگیرد خنثی میکند .

*آقای فتح‌الله حکیمی‌استاد زبان و سخنگوی سابق رادیو دهلی ابراز عقیده کرده است که شهرداری هر شهر در کشور ما باید بدست یك شهردار مقتدر اداره شود .

*آقای سیرس رامتین سر دبیر مجله پرواز اظهار نظر کرده است که شهر را همشهریها باید اداره کنند و تغییرات پی در پی دوره خدمت زودگذر شهرداری کاخ‌آرزوی مردم شهر را واژگون میسازد .

*آقای محمد مشروطه دبیر دبیرستانهای یزد نوشته‌است شهردار هر شهر باید از مردم همان شهر بوده و از طرفی مورد اعتماد عموم باشد .

*آقای باقر مجلسی ابراز عقیده کرده‌که بدون داشتن برنامه و بدون نقشه شهر اداره شهرداری هر کاری انجام بدهد موقت و بدون نتیجه است .

*آقای سید علی صائب‌از اصفهان نوشته است باید برای شهرداران کلاسهای آموزشی مخصوص تشکیل داد .

*آقای یحیی شفاعی شهردار خرم آباد درباره علل عدم موفقیت شهرداریها نظریاتی ابراز داشته است .

*آقای خسرو فرشیدورد مشکلات شهر های از روی نقشه و شهر های بدون نقشه را بتفصیل بیان کرده است .

*آقای محسن رازقی معاون کار‌آموزی سازمان خدمات کشور نوشته است‌شهرداری موظف‌بانجام اموریست که غفلت از آنها نقض غرض خواهد بود و موسساتی که نتوانند نقش خود را انجام دهند بدون شك از مردم دور میمانند .

*آقای مصطفی خسرو تاش اظهار عقیده کرده است که مردم باید با شهردار ی‌همکاری بیشتری داشته باشند .

*آقای حسن ولی آبادی اصولی که برای تنظیف و عمران شهر هابکار برده میشود بیان نموده است .

*آقای عباس منفردی اظهار عقیده کرده است که واگذاری‌اداره امور شهر بدست مردم باعث خواهد شدکه بجای هزاران‌توقع ازشهرداری مردم همکاری بیشتری باشهرداری نمایند .

*آقای مرتضی مولائی تفرشی نوشته است پیشرفتها و افتخارات گذشته شهرداری باید مبداء تحولات عظیم آینده باشد نه مبداء سکون

*آقای جواد ملکی در مورد منع کارمندان دولت از عضویت انجمن شهر که یك نقص مهم قانون استقلال شهرداریهاست بحث کرده‌است .

*آقای دکتر نظام الدین قهاری در خصوص انحصار نظارت وهمکاری کار های عمرانی که باید هدف شهرداریها باشد نظراتی ابرازداشته است .

*خانم تربیت ابراز عقیده کرده است که تا زمانیکه زنان در انجمن شهر شرکت نداشته باشند ماانجمن های حقیقی و دلسوز نخواهیم‌داشت.

*آقای هدایت الله فهیمی ابراز عقیده کرده است مردم هر شهر بیش از هر کس در بهبود وضع آن موثرند

*آقای بهمن جمفری نوشته است که متاسفانه باگفتن بمن چه بار مسئولیت را از دوش خود برمیداریم

*آقای محمد تقی صالحی در اطراف بودجه شهرداری که باید به صورت بودجه برنامه تنظیم شود و شهردار باید انتصابی‌باشد نه‌انتخابی اظهار عقیده نموده است .

*آقای محمد ارجمند در خصوص محدود کردن‌جمعیت شهربحث نموده و نتیجه گرفته است که در اینصورت میتوان وسایل استراحت ساکنین شهر را فراهم کرد .

*در خصوص ذیعلاقه‌نمودن افراد بامور شهر آقای کمال الدین بهشتی بحث نموده وابراز عقیده کرده که در اینصورت هر فردی بنفسه یك نفر مامور شهرداری است .

*آقای مهندس امیر احمدشهیدی علاوه بر ذکر اهم وظایف شهرداری لزوم طرح واجرای برنامه های۵و۱۰ ساله را بیان داشته است .

*آقای محمد محمدی ابرازعقیده کرده که بشهرداریها باید کمك کرد نه تحمیل

*آقای مرتضی طیبی نوشته است روسا و اعضاء انجمنها و شهرداران انتخابی که از میان مردم برخاسته‌اند و بمردم تعلق دارند کعبه آمال مردم میباشند .

*آقای حمید آل محمد لزوم‌ایجاد اگورا در شهر یاد آور شده است.

*آقای سید محمد علی لسانی نظریه ای در خصوص تشکیلات شهرداری بیان کرده است

تجدید آگهی مناقصه

اداره کل بهداشت (حساب عملیات‌مخصوص) تعدادی تلمبه ساعتی و لوله گالوانیزه و مقداری وسائل مورد نیاز مهندسی بهداشت را از طریق مناقصه باشرایط زیر خریداری مینماید .

۱ـ پیشنهاددهندگان می‌توانند تاآخروقت اداری روز چهارشنبه ۱۷ اسفند ماه برای دریافت مشخصات به‌کارپردازی کل بهداشت‌خیابان کوشك مراجعه نمایند .

۲ـ پیشنهاددهندگان بایستی ۵ درصدمبلغ پیشنهادی خودرا بحساب شماره ۹۰۲ بانك ملی مرکز شعبه فردوسی پرداخت و قبض سپرده راضمیمه پیشنهاد خود نمایند (پول نقد ـ چك و ضمانتنامه بانکی قبول نمیشود).

۳ـ پیشنهادات بایستی تاآخروقت اداری روز شنبه ۲۰اسفند ماه درباکت لاك ومهر شده در مقابل رسید بقسمت کارپردازی اداره کل‌بهداشت تسلیم شود .

٤ـ پیشنهادات درساعت ۱۰ صبح روز یکشنبه ۲۱اسفندماه درکارپردازی باز وقرائت‌خواهد شد حضور پیشنهاددهندگان درجلسه مناقصه آزاد است .

۵ـمحل تحویل انبار اداره کل‌بهداشت واقع در خیابان شاه کوچه جم خواهدبود .

٦ـمالیات و مخارج آگهی‌و سایر هزینه‌ها بعهده برنده مناقصه خواهدبود .

۷ـبه‌پیشنهادات مشروط و فاقد قبض‌سپرده ترتیب اثر داده نخواهد شد .

۸ـتاریخ تحویل باید در پیشنهاد قیدگردد.

۹ـ اداره کل بهداشت درردیك یاکلیه پیشنهادات مجازخواهدبود .

۱۰ـ چنانچه برنده مناقصه از انجام تعهدخودداری نماید سپرده او بدون هیچگونه‌تشریفات بنفع صندوق کل بهداشت ضبط‌خواهدشد .

آ ـ ٤۵۹۱۰ ۱ـ۲

تبریکات

جناب آقای رامبد

جنابعالی رابنمایندگی مجلس‌شورایملی صمیمانه تبریك‌میکوئیم

اسمعیل اکبری ـفیروز مجللی

جناب آقای دکتر موسوی

انتخاب جنابعالی را بسمت نمایندگی دوره بیستم مجلس‌شورای‌ملی از تبریز تبریك عرض می‌نمائیم.

مجید صدیق ـ عبدالحسین صدیق ـراه‌آهن

جناب آقای محمد عبداله گرجی

انتخاب آنجناب را بنمایندگی دوره بیستم مجلس‌شورایملی‌صمیمانه تبریك عرض نموده امید است در کلیه شئون کشور توفیق بیابید .

آ ـ ٤۱۳۸۹ غلامحسین مفید

جناب آقای گرجی

انتخاب آنجناب رابنمایندگی مجلس شورایملی به عموم‌هموطنان شاهدوست و میهن پرست تبریك عرض مینماید .

آ ـ ٤۵۷۵٤ آبادان سرگرد دکتر میر رشیدی

جناب آقای رضا معرفت

انتخاب جنابعالی را بنمایندگی دوره ۲۰ مجلس شورای ملی‌تبریك عرض میکنم .

آ ـ ٤۵۷٦۰ آمل ذکریا اعتضادی

جناب آقای ارسلان خلعت بری

انتخاب جنابعالی را بنمایندگی دوره ۲۰ مجلس شورایملی تبریك عرض میکنم .

آ ـ ٤۵۷٦۰ آمل ذکریا اعتضادی

جناب آقای عبداله زنوزی

انتخاب جنابعالی را بنمایندگی دوره بیستم مجلس شورای ملی از طرف اهالی مرند بویژه زنوز صمیمانه تبریك عرض مینمائیم .

آ ـ ٤۵٦۳۸ ابوالعلائی ـ برادران ثابتی

جناب آقای مجید بختیار

انتخاب آنجناب را بنمایندگی دوره بیستم مجلس شورایملی‌صمیمانه تبریك میگویم .

آ ـ ٤۱۳۸۹ غلامحسین مفید

جناب آقای رضا معرفت

انتخاب جنابعالی را بنمایندگی دوره بیستم مجلس شورایملی تبریك عرض نموده امید است همانطور که در خدمت شاهنشاه و فرهنك کشور سابقه برازنده ای دارید به توفیقات بیشتری نائل آئید .

مریم کاشانیها دبستان رازی ـ سرگرد شهیدی افسر پلیس‌تهران

جناب آقای هلاکوخان رامبد

انتخاب مجدد جنابعالی را بسمت نمایندگی مجلس شورایملی صمیمانه تبریك عرض نموده و موفقیت جنابعالی را در راه خدمت‌بشاه و وطن از خداوند خواستارم .

حسن اولیاء زاده

جناب آقای رضا معرفت

انتخاب جنابعالی را بنمایندگی مجلس شورای ملی تبریك میکویم

آ ـ ٤۱٤٦۱ سنندج ـسید عبدالباقی قاضی‌میرسعید

جناب آقای خانلرقره چرلو

انتخاب مجدد آنجناب را بوکالت مجلس شورای ملی با قلبی مملو از صمیمیت تبریك عرض آرزومندم در مجاهدات خود در راه اعتلای میهن عزیز و خدمت بشاهنشاه محبوب موفقیت کامل حاصل نمائید.

آ ـ ٤۱٤۷۵ سرهنك میر فخرائی

خدنك نشریه روزهای شنبه در٦صفحه

شنبه‌این هفته بامطالب زیر وده‌ها جایزه منتشر می‌شودداستان تاریخی از بارگاه هارون‌الرشید و جعفربرمکی‌داستان‌جنائی‌جزیره‌مرموز سخنی از حیله زنها

نوولی‌از نادرشاه افشار فاتح‌دهلی

باده‌ها مطلب مشغول کننده(سیاسی ـ اجتماعی ـ فکاهی)ومسابقات مختلف باجوائز بزرك دیگر

یك قاچاقچی مسلح کشته شد
همدستان قاچاقچی متواری گردیدند

خبرنگار مادر قصر شیرین گزارش میدهد چندشب قبل مامورین ژاندارمری قصر شیرین ضمن زدوخورد باعده‌ای قاچاقچی مسلح درمنطقه «بیشکان» یکنفرازقاچاقچیان رابقتل رسانیدند ولی همدستان اوبااستفاده‌ازفرصت متواری شدند. جنازه قاچاقچی مقتول با اطلاع مقامات قانونی قصر شیرین مدفون گردید و دو صندوق چای قاچاق که از وی بجامانده بود تحویل گمرك این‌شهرستان شد.

نایب‌التولیه آستانقدس رضوی گفت :

مجهزترین بیمارستان درخاورمیانه

بیمارستان شاهرضا مشهد باده طبقه ساختمان‌خواهدبود
ششصدمیلیون‌ریال‌صرف‌توسعهٔ بیمارستان‌شاهرضامیشود

خبرنگار مادر مشهد مینویسد چندروز قبل آقای مهران نایب ـ التولیه آستان قدس رضوی طی مصاحبه‌ای دربارهٔ مسافرت‌اخیرخود بهپاریس اظهار داشت : هنگا میکه شاهنشاه افتخار ماموریت و انجام وظیفه در آستان قدس رضوی را باینجانب محول فرمودند اظهارعلاقه کردند که بیمارستان شاهرضا مشهد بصورت آبرومندانه‌ای‌توسعه یابد . در اجرای اوامر شاهانـــه بلافاصله اینجانب باآقای مهندس ریاحی مذاکراتی بعمل آوردم و قرار شد که نقشه ساختمان بیمارستان بزرگی بوسیلهٔ ایشان تهیه گردد .

طی کمیسیونهائی که با حضور روسای بخشهای بیمارستان‌شاهرضا تشکیل گردید تصمیم گرفته شد نقشهٔ هائی که از طرف‌آقای‌مهندس ریاحی تهیه میشود بنظر یکی از متخصصین جهانی برسد بعد از مدت کوتاهی که مقدمات کارفراهم شد اعلیحضرت همایونی امر ومقرر فرمودند که اینجانب باتفاق آقای مهندس ریاحی‌بفرانسه عزیمت‌کرده ونقشه های تهیه‌شده را بنظر آقای دکتر «فرانه» برسانیم . در اجرای امرشاهنشاه بلافاصله به پاریس عزیمت کردیم ونقشه‌های تهیه شده باندکی تغییر و تعدیل موردپسند و تحسین آقای دکتر فرانه قـرار گرفت .

آقای مهران افزود با اقدامات وفعالیتهائی که صورت گرفته‌است امید میرود که اولین کلنگ‌ساختمان بیمارستان بزرك بزودی به دست شاهنشاه بزمین زده شود. ساختمان

آقای مهران

بیمارستان بزرك مشهد ده طبقه و گنجایش آن در حدود هشتصد تختخواب خواهد بود و بطوریکه پیش‌بینی میشود این بیمارستان در های موثری طرح گردیده است.

خاورمیانه نظیر نخواهد داشت‌برای ساختمان بیمارستان چهل هزار متر زیربنا در نظر گرفته شده است و باوجود این ساختمان یکی دوبخش پزشکی ازساختمان‌اصلی جداخواهد بود.

آقای مهران اضافه کرد تصور میکنم هزینه ساختمان بیمارستان بزرك مشهد در حدود پانصد الـی ششصد میلیون ریال خواهد شد درمورد عمران و آبادی موقوفات آستان قدس رضوی آقای مهران اظهار داشت : حسب‌الامر شاهنشاه کفـرواقهای حرم مطهر حضرت ثامن الائمه باسنك مرمر مفروش خواهد شد وبرای عمران و آبادی دهات و املاك آستان قدس برنامه پیش‌بینی میشود این بیمارستان در های موثری طرح گردیده است.

گرگی‌که مغلوب پیرمرد شد

بطوریکه خوانندگان عزیز استحضار دارند چند شب قبل‌پیرمردی بنام قربانعلی یکی از اهالی قریه «سلگرد» از توابع علمدار گرك خونخواری را ازپای درآورد در عکس بالا قربانعلی باتفاق فرزندارشد خودعلی ودامادش قدرت درکنار لاشه گرك‌وحشی دیده میشوند.

سمبل اراده و استقامت
رکورد جدیدی از خود بجای میگذارد

... میچرخد و میچرخد و باز هم میچرخد ... تارکورد ۱۲۰ ساعته خودرا به صدوچهل‌وچهار ساعت برساند . حالا سیدمحمد نواب اعجوبهٔ دوچرخه‌سوار هندی دوشبانه‌روز است درمیدان تنیس بوارده جنوبی آبادان یکنفس‌بربالای دوچرخه پامیزند وتصمیم دارد تاچهار شبانه روز دیگر همچنان بطور مداوم دوچرخه‌سواری کند. هرروز چندین‌بار درروی دوچرخه مورد معاینه پزشکان قرار میگیرد بربالای دوچرخه لباس‌عوض میکند ودرحال دوچرخه سواری تمام کارهای ضروری خودرا انجام میدهد هزاران نفر از اهالی خوزستان طی این دوشبانه‌روز بدیدار اعجوبه‌هندی آمده‌اند واین‌سمبل استقامت واراده راتشویق کرده‌اند در عکس بالا اعجوبه دوچرخه‌سواری هندی درزکوردگیری ۱۴۴ ساعته خود در آبادان درحال دوچرخه‌سواری کفشهای خودرا ازپادر می‌آورد.

اعضای شورای فرهنگی

چندروز قبل طبق دعوت رئیس‌فرهنك کاشان، آقایـــان روسای انجمن های همکاری خانه‌و مدرسه آموزشگاههای کاشان در دفتر رئیس فرهنك حضور یافتند و جلسه‌ای‌تشکیل دادند. در این‌جلسه آقایان جواد عطارها «بازرگان» ، صداحچیان «رئیس‌دبیرستان‌اسلامی» لسان رئیس دبیرستان محمودیه و مسعود طباطبائی رئیس دبیرستان فردوسی بسمت اعضای شورای فرهنك کاشان انتخاب شدند.

سرانجام ۱۵ سال یاغیگری
یاغی برازجان کشته شد

خبرنگار مادر براز جان گزارش میدهد پریروز شخصی بنام عبداله گرگعلی که یکی از سارقین‌واشرار باسابقه برازجان و منطقه دشتی بود طی زدوخورد شدیدی‌به وسیله مامورین ژاندارمری برازجان در قریهٔ «دشتی» بقتل رسید. عبداله از ۱۵ سال پیش دست به‌آدمکشی و غارت اموال اهالی این منطقه زده بود ولی مامورین ژاندارمری عاقبت بیناغیگیری این یاغی شرور خاتمه دادند.

دریا شش نفر صیاد را بکام‌کشید
درآخرین لحظه مامورین بندر ، مغروقین‌را نجات دادند

مقارن ظهر دیروز موقعی که صیادان بندر پهلوی درکنار دریـا مشغول فعالیت برای صیدماهی بودند و ضمناقایقهای ماهیگیری دردریا برای صید ماهی باینطرف وآنطرف میرفتند ناگهان دریا طوفانی شد و صیادان برای نجات جان خود قایقهارا بطرف ساحل هدایت کردند ولی دوقایق ماهیگیری باشش نفر سرنشین درفاصله چهارکیلومتری کانال بندر پهلوی دچار طوفان شدید گردید وواژگون شد .شش نفر صیادان سرنشین این دوقایق هم در میان امواج دریـا غوطه‌ور شدند .صیادانی که درساحل ناظر این جریان بودند . بلافاصله از ادارهٔ بندر استمداد کردند بدستور رئیس بندر قایقهای موتوری ادارهٔ بندر بکمك مغروقین شتافتند و در آخرین لحظه آنان را نجات دادند چون چندین نفر از مغروقین بحال مرك افتاده بودند تحت معالجه قرار گرفتند و هم‌اکنون حالشان رضایتبخش است . دوقایق مغروق‌راامواج دریابساحل آورد.

پنجهزار ماهی

خبرنگار مادر بندر پهلوی‌گزارش میدهد دیروز شرکت شیلات موفق شد باتور تراکتوری در حدود پنج هزار ماهی سفید صید کند .بقرار اطلاع طی چندروز آینده وضع صید ماهی سفید بهتر خواهد شد. صیادان آزاد بندر پهلوی تاکنون موفق بصید نشده‌اند ووضع مالـی آنان هم چندان تعریفی ندارد.

نظارت موقتی !

گزارش خبرنگار مادر ایوانکی حاکیست : وضع بهداری ایوانکی نامطلوب است. بهداری این شهر گاهی زیر نظر بهداری گرمسارو زمانی تحت نظارت بهداری ورامین است وچون آنها نیز نظارت خودرا بربهداری ایوانکی موقتی میدانند برای اصلاح آن اقدامی نمینمایند اهالی تقاضا دارند مسئولین امور بااستقلال بهداری ایوانکی بایـن وضع نامطلوب خاتمه بخشند.

هم‌پسر ، هم‌دختر
معلوم نیست این‌کودك دختر است یا پسر ؟
پدرکودك برای‌معالجه‌فرزندخود ازنوعدوستان‌استمدادمیکند

خبرنگار مادر هشتپر طوالش مینویسد درقریه «تره» یکی از توابع هشتپر طوالش کودك عجیب‌الخلقه‌ای بنام قدرت زندگی میکند که هم‌آلت تناسلی مردانه دارد و هم دربالای آن آلت تناسلی زنانه مشهود است‌آلت تناسلی مردانه این کودك دوساله درزیر یك‌پردهٔ پوست قرار دارد ولی آلت‌تناسلی‌زنانه واضح‌وآشکار است . پدرقدرت که‌شخصی بی‌بضاعتی میباشد قادر به‌معالجه فرزند خود نیست واز اینجهت فوق‌العاده ناراحت ونگران است. خبرنگار ما درگزارش خود اضافه میکند حالاچشم امیدوالدین قدرت به موسسات خیریه و نوعدوستان هشتپر طوالش دوخته شده است که‌برای معالجه فرزند او تصمیمی‌بگیرند . زیرا در وضع فعلی معلوم نیست که قدرت دختراست یاپسر واین موضوع برای‌اهالی قریه «تره» بصورت معمائی‌درآمده است.

هشتپر طوالش

راهنمائی عشایر مرودشت

خبرنگار مادر مرودشت مینویسد مدتیست که مروج کشاورزی مرودشت بامراجعه به‌چادرهای عشایر اطراف این منطقه نحوه پرورش و نگهداری احشام را به‌آنها می‌آموزد و این امر موجب خوشحالی عشایر شده است. .

درعکس بالا مروج کشاورزی مرودشت هنگام گفتگو وراهنمائی اعضای خانواده‌یکی از عشایر چادرنشین اطراف دیده میشود.

شهردار قزوین

خبرنگار مادر قزوین گزارش میدهد دیروز نهمین جلسه انجمن شهر قزوین باحضور شش نفر از اعضای انجمن تشکیل گردید .در این جلسه باآنکه سه‌نفر از اعضاء حضور نداشتند معهذا برای‌انتخاب شهردار اخذ رای بعمل آمد و در نتیجه آقای عباس وفائی سرهنك بازنشسته ارتش بسمت شهرداراین شهرستان انتخاب گردید اعضای انجمن دراین جلسه آقایان سید محمود تقوی ، گیلانی، غفاری ، زرشکی ، پرندو مخصص بودند.

دوبرادردلباخته خواهرشان‌راکشتند

عشق وخون

چندروز قبل دوبرادر باسامی غلامحسین وعلیمراد از اهالی قریهٔ «خشك» واقع در نزدیکی بیرجند جوانی بنام نظرعلی راکه دلباخته خواهرشان بود باچند ضربه بیل بقتل رسانیدند . جریان باطلاع مقامات انتظامی وقانونی بیرجند رسید و مامورین پس‌از حضور در محل واقعه دوبرادر قاتل را دستگیر کردند وبرای دفن جنازه نظرعلی نیز اقدام گردید این جریان راخبرنگارمادربیرجندگزارش داده است.

انتخابات انجمن شهر در شهرستانها

سیرجان ـ کمیسیون پنجنفری برای رسیدگی بصلاحیت داوطلبین نمایندگی انجمن شهر سیرجان در فرمانداری تشکیل شد وبصلاحیت داوطلبین رسیدگی بعمل آمد.

رفسنجان ـ بدعوت فرمانداری رفسنجان ۲۴ نفر از نمایندگان طبقات ششگانه برای انتخاب هیئت نظارت برانتخابات انجمن شهر این شهرستان در فرمانداری حضور یافتند . پس‌از اخذرای آقایان سید محسن هجری ، جواد هرندی ، حسین کریمی ، حسین وحیدی،اکبر باقری ـعباس هدایت وعلی‌اکبر خاندانی بسمت اعضای هیئت نظارت برانتخابات انجمن شهر انتخاب گردیدند.

جوانمرك

خبرنگار ما در نیشابور گزارش میدهد چندروز قبل کامیونی بـه رانندگی محمد رضا حسینی که عازم نیشابور بود در سرپیچ خیام باجوانی بنام اسحق تصادف کرد و موجب مرك آنی اوشد راننده کامیون بازداشت گردید وجنازه بااطلاع مقامات قانونی مدفون شد.

افزایش واردات

بعلت تجدید نظر در سود بازرگانی اخیرا میزان واردات‌خرما در قصر شیرین افزایش یافته است بطوریکه در آذرماه گذشته ازبابت واردات خرما در حدود سه میلیون ریال حق گمرك از بازرگانان ایرانی دریافت شده است.

با دادستان سابق تودیع کردند

خبرنگار مادر فومنات مینویسد چندروز قبل بمناسبت انتقال‌آقای فریدون مؤمنی دادستان سابق فومنات مجلس تودیعی درسالن شهرداری این شهرستان برگزار شد دراین مجلس که روسای ادارات دولتی و معتمدین ومعاریف شهر حضور داشتند آقای احمدزاده رئیس‌دادگستری فومنات‌از خدمات گذشته آقای مومنی اظهار قدردانی بعمل آوردو در پایان آقای رضائی فرماندار هدایائی برسم یادبود بوی اهداء کرد . درعکس بالا آقای مومنی هنگام دریافت هدایا دیده میشود .

تحقق آرزوی دیرین

خبرنگار مادر اصفهان گزارش میدهد قرار داداگوسازی‌شهرستان اصفهان بافعالیتهای آقای دهـا استاندار تنظیم گردید و بامضاء رسید.همزمان باتشریف‌فرمائی‌شاهنشاه وعلیا حضرت ملکه انگلستان به‌براین امر در محل واقعه حضور اصفهان ساختمان اگوی ایـــن شهرستان‌آغاز خواهد شد. اهالی یافتند و با دستگیری چهار نفر از تحقق این آرزوی دیرین اظهار خشنودی مینمایند. جریان تحت رسیدگی قرار گرفت.

۲ کیلو تریاك
ازمسافری‌کشف‌شد

خبرنگار مادر قروه مینویسد چند روز قبل آقای استوار رشید آذروند فرماندار دسته ژاندارمری قروه از شخصی بنام سیف‌اله مسافر اتوبوس شماره ۱۷۵۹ که از همدان بسمتندج میرفت مقدار دو کیلو تریاك کشف کرد سیف‌اله پس از تشکیل‌پرونده مقدماتی تحت تعقیب قرارگرفت.

کشف تریاك

خبرنگار ما در هشتگرد می ـ نویسد چند روز قبل آقای سروان فاضلی فرمانده گروهان ژاندارمری کرج ضمن بازرسی قهوه خانه‌مسلم یکی از ساکنین هشتگرد مقداری تریاك کشف کرد .

تریاك مکشوفه ضبط‌شدومسلم‌پس‌از تشکیل پرونده مقدماتی تحویل دادسرای کرج گردید .

قتل مرموز

خبرنگار ما در زنجان گزارش میدهد چند روز قبل بـه شهربانی زنجان اطلاع داده شد بانو فاطمه یکی از اهالی زنجان بطور مرموزی در خانه خود بقتل رسیده است .

مامورین شهربانی پس از اطلاع

چند خبر خلاصه از چند شهر

جیرفت ـ آقای سرهنك فرخ میر رئیس شهربانیهای استان کرمان جیرفت را بصوب بم ترك کرد .

تربت حیدریه ـ بر اثر نزاعی که بین آقایان سید حسین صدری یکی از متمولین تربت حیدریه و آقای رحیمیان تحصیلدار دارائی این‌شهر صورت گرفت آقای رحیمیان مجروح شد و در منزل بستری گردید .

طبس ـ دبستان دولتی انتظام طبس از عمارت قدیم به ساختمان جدید و آبرومند خود انتقال یافت .

اسفراین ـ آقای مهدی درخشان فرماندار اسفراین با جدیت‌مشغول رسیدگی باوضاع شهرداری که در زمان شهرداران سابق بوضع اسف‌انگیزی مبتلا شده است میباشد . اهالی از فعالیت آقای درخشان در بهبود امور شهر اظهار رضایت مینمایند .

بنادر جنوب ـ بر اثر فعالیت آقای مزینی رئیس دارائی بنادر جنوب فروشگاه سازمان مستقل تدارکات کشوری بندربوشهر دایر و بوسیله‌آقای مهندس علیمراد زند فرماندار بوشهر افتتاح شد . آقای عباس خرم بسمت مدیر فروشگاه منصوب و مشغول کار گردید .

سبزوار ـ عده‌ای از دانش آموزان سال ششم طبیعی دبیرستان ابن‌یمین سبزوار بسر پرستی آقایان درهمی دبیر طبیعی و احمدی دبیر ادبیات برای گردش علمی بقریه سنك سفید از توابع سبزوار عزیمت کردند دانش‌آموزان در مراجعت از چاه احداثی لشگر ۱۱ سبزوار در مسیر جاده سنك سفید دیدن نمودند .

هشتپر طوالش ـ جلسه اعضای هیئت رئیسه شیرو خورشید سرخ هشتپر با حضور آقای قائنی زاده فرماندار تشکیل شد و برای‌افتتاح‌د روخانه برای جمعیت مذاکره گردید و تصمیماتی اتخاذ شد .

فومن ـ آقای عبدالحسین رضائی فرماندار فومنات از زایشگاه و بهداری فومن باز دید کرد و برای رفع احتیاجات بهداشتی دستوراتی داد .

گرمسارـ آقای سمدلو بازرس اداره قند و شکر یك کامیون قند و شکر بنرخ دولتی در قراء گرمسار توزیع نمود و پس از جمع آوری بهای آن بطهران مراجعت کرد .

محمود آباد ـمسابقه والیبال‌دبیرستانهای اولیاء محمود آباد و عمیدالشعراء نور زیر نظر آقای مهدی مقیمی نیاکی مدیر دبیرستان اولیای محمود آباد در سولده انجام شد و بنفع دبیرستان اولیاء محمود آباد پایان یافت . . .

کنگاور ـ بر اثر اختلاف محلی بین دو دسته از اهالی قریه کارخانه سه گیلو متری کنگاور نزاعی در گرفت و عده‌ای مجروح شدند . آقای‌گروهبان محمد جورابچی رئیس پاسگاه ژاندار مری کنگاور بمعیت عده‌ای ژاندارم در محل حاضر و مسببین واقعه را دستگیر کرد . زخمی شدگان از طریق بهداری کنگاور به بیمارستان کرمانشاه اعزام شدند .

فردوس ـ اهالی فردوس در آسمان این شهر شیئی نورانی مشاهده کردند که با سرعت از شرق به غرب در حرکت بود .

جیرفت ـ آقای مهندس میر فخرائی رئیس امور پستی استان کرمان برای رسیدگی بامور پستی جیرفت و حومه باین شهر وارد شد .

میناب ـ براثر نزاعی که بین دو دسته از اهالی شهسوار واقع در شش کیلو متری میناب در گرفت عده‌ای مجروح و مضروب شدند .مجروحین بلافاصله به بیمارستان میناب اعزام و ضاربین بوسیله گروهبان‌ژاندارمری میناب‌آقای حسین آیت پناه دستگیر گردیدند .

ملایر ـ در جلسه انجمن همکاری خانه و مدرسه دبستان ۱۵ بهمن ملایر مبلغ ده هزار ریال برای لباس نو آموزان مستمند جمع آوری شد . ضمنا آقای ابوالقاسم شاملو رئیس انجمن تعهد کرد تعداد بیست دست لباس‌خریداری و در اختیار انجمن قرار دهد تا بین نو آموزان مستمند توزیع گردد .

فردوس ـ تیمسار بر خوردار رئیس شهربانیهای خراسان باتفاق‌آقایان دکتر شیدوش رئیس بهداری و دکتر تابنده بفردوس وارد شدند و از بیمارستان این شهر باز دید نمودند چون وضع بیمارستان فردوس رضایت‌بخش و مرتب بود آقای دکتر علمی رئیس بیمارستان مورد تشویق و تقدیر قرار گرفت .

سبزوار ـ سه نفر از مهندسین شرکت هواپیمائی ایران برای تکمیل و اسفالت محوطه فرودگاه سبزوار باین شهر وارد شدند . مهندسین مذکور پس از مطالعه و برداشت نقشه مراجعت کردند .

بندر بوشهر ـ مراسم تحلیف رسد های پیشاهنگی دبستانهای ایراندخت و مهران بندر بوشهر بطرز بسیار جالبی بر گزار شد . در این مراسم آقای رئیس فرهنك دستمال گردن پیشاهنگی را به پیشاهنگان‌اهداء کرد و پیرامون فواید و محاسن پیشاهنگی بیاناتی ایراد نمود .

مشهد ـ آقای سجادی شهردار مشهد باتفاق آقای کار آموز رئیس انجمن محلی نادر شاه از خیابان ها و کوچه های شمالغربی نادر شاه‌بازدید نمود و نسبت باسفالت کوچه های این بخش دستوراتی بمتصدیان مربوطه صادر کرد .

زابل ـ آقای ابوالقاسم مجتهدی ریاست دادگاه استان بلوچستان‌و سیستان بمنظور سر کشی بحوزه دادگستری سیستان بزابل وارد شد و از دادگستری زابل باز دید کرد . آقای مجتهدی از جدیت و فعالیت قضات و پیشرفت دادگستری زابل اظهار رضایت و قدر دانی نمودند .

تفرش ـ بدستور رئیس راه شوسه اراك برای رفع انسداد گردنه‌نقره کمر تفرش ده نفر کار گر بطور دائم در گردنه مذکور مستقر شدند . ضمنا اهالی تفرش از مقامات شهرداری تقاضا دارند نسبت بترمیم خیابانهای این بخش که عبور و مرور را مشکل ساخته است چاره بیندیشد .

نیشابور ـ نوانخانه نیشابور دایر و متکدیان جمع آوری شدند .

لار ـ یکصد قواره از زمینهای جمعیت‌شیرو خورشید سرخ درشهرستان لار بطور رایگان بین شرکت کنندگان تقسیم شد .

ساوه ـاز بدو انتصاب آقایان میر رضائی رئیس دارائی سابق آغ بیات رئیس حسابداری پرداخت هزینه و حقوق کار مندان ادارات دولتی منظم و مرتب شده و بموقع پرداخت میشود .

جویبار ـ چون در اداره پست جویبار نسبت به وجوه ارسالی مردم فعل وانفعالاتی صورت میگرفت جریان مورد توجه مقامات مسئول قرار و بر اثر مراقبت یکی از کارمندان اداره پست جویبار در محاق اتهام قرار گرفت .

فریدونکنار ـ کارمندان اداره پست و تلگراف مازندران تقاضا دارند مسئولین وزارت پست و تلگراف نسبت بدستور قطع فوق‌العاده خارج از مرکز آنان تجدید نظر نماید .

سیاهکل ـ چهار اکیپ مبارزه با سل سرویس ب . ث . ژ بسرپرستی آقای ابراهیم چیذری به سیاهکل وارد شدند و شروع بتزریق واکسن نمودند .

قصر شیرین ـ دبیران و آموزگاران حوزه فرهنگی قصرشیرین ازوزارت فرهنك تقاضا دارند مزایای خارج از مرکز و بدی آب و هوای آنان تا فرا رسیدن عید پرداخت شود .

تربت حیدریه ـ طبق تصمیم اداره تربیت بدنی و پیشاهنگی تربت‌حیدریه آقای ستار زاده فرماندار این شهر بریاست شورای پیشاهنگی تربت حیدریه مصوب و مشغول کار گردید .

درگز ـ هیئت مهندسین وزارت دربار شاهنشاهی بریاست آقای‌مهندس زاد برای تهیه پروژه های عمران و آبادی املاك آستان قدس رضوی در درگز وارد این شهر شدند .

صحنه ـ چند شب قبل ساعت‌یك بعد از نیمه شب زلزله نسبتاشدیدی در دو نوبت در صحنه وتوابع حادث شد ولی بحمدالله خساراتی وارد نیامد.

قروه ـ دومین کلاس رهبران دهات حوزه عمرانی قروه بسر پرستی آقای طایری مقدم تشکیل شد . در این کلاس جوانان روستائی‌باروش نوین کشاورزی و دامپروری آشنا میشوند .

بجنورد ـ اسفالت خیابان پهلوی بجنورد بوسیله پیمانکار مربوطه آغاز گردید این امر باعث خوشنودی اهالی شده است .

فسا ـ مسابقه بسکتبال باشگاههای آرارات و اژدر شهرستان فسا در زمین ورزش دبیرستان ذوالقدر این شهرستان انجام شد و پس از یك مبارزه جالب تیم باشگاه آرارات پیروز گردید . آقایان داودی فرماندار و آذر بیرا رئیس فرهنك فسا جوایز برندگان را توزیع کردند .

تویسرگان ـ تعدادی وافور و تنگاری که مامورین مبارزه بامواد‌مخدره تویسرگان در سال جاری جمع آوری نموده بودند با حضور آقای دکترجواهری رئیس بهداری و نماینده دادگاه در محوطه بهداری تویسرگان آتش زده شد.

صومعه سرا ـ کشاورزان صومعه سرا بمحض آماده نمودن زمین برای کشت توتون مساعده قسط اول خود را از اداره دخانیات این بخش‌دریافت می دارند .

اراك ـ ابراهیم ۱۴ ساله پسر حمامی ده نو خندان ازتوابع اراك در پشت بام منزل خود دچار برق گرفتگی شد و فوت نمود . پس از معاینه پزشك قانونی و آقای میر آقا باز پرس شعبه سوم دادسرای اراك جواز دفن صادر و دفن شد .

نیازمندیها و آگهی های کوچک

استخدام میشود

روزنامه بین‌المللی
در سراسر کشور نماینده فروش ونویسنده‌وخبرنگارمیپذیرد(نمایندگان سابق مرد امروز حق تقدم دارند). خواهشمند است با تهران روزنامه بین‌المللی مکاتبه فرمائید .

بازنشستگان لشکری وکشوری
بچند نفر شریك نیزمندیم تلفن ۹۱۰۱۸۳
آـ ۲ـ٤

گسری فیلم هنرپیشه میپذیرد اول منوچهری
آـ٤١٣٧٧ ۱ـ۵

یکنفر رنگرز دیپلمه متخصص ـ آزموده مورد احتیاج است طالبین بشماره های ۲۲۲۲۲ و ۲۲٤۰۹ ـ مراجعه نمایند .
آـ٤١٣٩۵ ۱ـ۵

استخدام کتابدار
وزارت‌فرهنك برای ایجاد وتوسعه کتابخانه هائیکه براساس اصول‌جدید کتابداری آماده بخدمت باشندفعالیت بی‌جدید شروع کرده است که‌احتیاج بکتابداران تحصیل‌کرده در رشته کتابداری دارد . کارمندان دولت که‌در علم‌کتابداری چه‌در ایران‌وچه درخارج از ایران تحصیلاتی کرده‌اند دعوت میشوند که‌از ساعت یك‌تا دوبعد از ظهر ازروز هشتم تا۲۵ اسفند برای مذاکره حضوری بدفتر آقای دکتر شریفی مدیرکل کتابخانه هاو کتب درسی وزارت فرهنك در تالار آینه تشریف بیاورند .
آـ٤۵٣٦٨ ۱ـ۳

استخدام
موسسه بین‌المللی لاروس جهت اداره امور تاسیسات دفتر خود در ایران احتیاج به یك نفر مدیر که آشنائی کامل به زبان فرانسه داشته باشد دارد .
خواهش منداست باذکرکلیه‌مشخصات باراهنمای‌شماره۱۷٦۲اطلاعات مکاتبه فرمایند .
آـ٤۵٣٦۲ ۱ـ۲

استخدام
موسسه بین‌المللی لاروس جهت‌اداره امور تاسیسات دفترخوددرایران‌احتیاج به‌یك نفرمدیر که‌آشنائی کامل به زبان فرانسه داشته‌باشد دارد خیابان شاهرضا جنب کالج ساختمان بوخانیان شماره ۱٤٤
آـ٤۵۸۰۰

استخدام
یك نفر دوشیزه که اطلاعات‌کافی و سابقه کار در نقشه کشی داشته باشد مورد نیاز است تلفن های ٤٣۸۸۷ و ٦۰۲٦۰۱ .
آـ٤١۵٦٣ ۱ـ۲

استخدام‌الکتریسین
کارگر متخصص در امور سیم‌کشی و الکتریـك ماشین که سابقه ممتد کار داشته باشد استخدام میشود .
طالبین به نمایندگی فورد آلمانی شرکت سهامی اتـو پارس‌خیابان شمیران‌مراجعه نمایند .
آـ٤۵۷۸٤
UP

یك موسسه دولتی‌بخدمات
۵ نفر بشرح زیر احتیاج داردکه با حقوق مکفی استخدام نماید .
۱ـ یکنفر لیسانسه ادبیات مسلط بزبان انگلیسی که حداقل سه سال سابقه ترجمه داشته باشد .
۲ـ یکنفر مهندس برق و یکنفر مهندس مکانیك که هر کدام حداقل چهار سال سابقه کار داشته وبزبان انگلیسی نیز آشنائی کامل داشته باشند .
۳ـ دو نفر مهندس کشاورزی که حد قل سه سال سابقه کار داشته و بزبان انگلیسی نیز آشنائی داشته باشند .
خواهشمند است با راهنمای شماره ۱۷٦۰ اطلاعات مکاتبه فرمائید
آـ٤١٤٣١ ۱ـ۲

کارکلوب ایران به‌یك دوشیزه
یابانوی ماشین‌نویس فارسی ولاتین آشنابه‌یك زبان‌خارجی که‌بتواندجواب مراجعین رانیز بدهد ونیزبه‌هشت نفر راننده که‌بامور مکانیکی تسلط‌داشته باشند برای نگهبانی شبـوروز نیازمند است .
واجدین شرایط به‌خیابان ثبت‌شماره ۲۵ مراجعه نمایند .
آـ٤١٤٣٧

کارخانجات‌زیبالکو
به سه نفر نجار فرنگی ساز ودرب ساز احتیاج دارد .
داوطلبین به شرکت سهامی‌زیبالکو واقع در خیابان کاخ مراجعه‌نمایند
آـ٤۵٩٦۰

مستغلات

تهران‌پارس‌ـ نارمك‌ـ تهران‌نو نیروی‌هوائی ـ وحیدیه
برای خرید وفروش نقد و اقساط زمین خانه وهرگونه معاوضه به‌بازرگانی امید
اول سی متری نارمك
تلفن۹۱۰۰۹۰ مراجعه‌فرمائید

نقشه ساختمان
فرازنو تلفن ۳۰۲٦۰۱

هرقدر پول شرطی‌بخواهید
باورقه مالکیت مستقیم رجوع فرمائید لاله‌زار ۳۹۷۸٤ بنگاه‌کوشان
آـ٤٤١٤۲ ۱۰ـ٤

اجاره میشود
چند فقره منازل در بست ومجهز بوسائل اروپائی در شهر وشمیرانات و چند فقره آپارتمان مجهز در شهر برای اتباع خارجی لازم داریم تلفن ٦٦۷۲۹:
آـ۳۹۸۱۵ ۲ـ۳

نقشه ساختمان
شرکت ساختمانی بتون‌ریز چهارراه دروازه‌دولت تلفن ٦۹٤۹۵
آـ٤۵۸۰۲

موسسه تهران توریست بـرای سکونت خارجیان ویلا ـ آپارتمان ـ منازل دربست در شهر وشمیران‌اجاره میکند تلفن ٦٦۳۹۷
***
چند دستگاه‌ویلامدرن درشمیرانات خریداریم ـ تهران توریست تلفن ٦٦۳۹۷
آـ٤۵١٧٦ ۱ـ۳

هر قدر پول داشته باشید
باگرفتن وثیقه ملکی با نظر بنگاه کوشان‌برای بهره برداری‌اقدام بفرمائید در این صورت‌آسایش خیال خودتانرا تامین میفرمائید لاله زار ۳۹۷۸٤ بنگاه کوشان
آـ٤۵٤٤٦ ۱ـ۱۰

بنگاه کوشان
برای مخبری املاك بچند نفردوچرخه سوار با سواد [illegible]
آـ٤۵٤٤۸ ۱ـ۳

برای انجام معاملات‌ملکی
معاملات پولی باوثیقه ملکی رجوع فرمائید لاله زار ۳۹۷۸٤ به **بنگاه کوشان**
آـ٤١۸۹۰ ۱ـ۹

جویای کار

جوانی دیپلمه باداشتن
گواهینامه رانندگی پایه ۲ جویای کاراست لطفا بتلفن شماره ٦۷۹۸٤ مراجعه شود .

جوانی ۳۲ساله
فعال وکارآمد آشنا بزبان‌انگلیسی دارای تحصیلات عالی . اطلاعات فنی وتجربیات اداری مایل بکار آبرومندی برای بعداز ظهر هاست .
صندوق پستی ۱۸۵۹ تهران
آـ٤١٤٤۳ ۱ـ۳

نوزاد

خداوند بآقای بهاءالدین شریعتمداری وبانو پسری عطا فرمود که‌بمناسبت‌ماه مبارك رمضان بنام علی نامیده شد .
جناب آقای بهاءالدین شریعتمداری
تولد نوزاد گرامی را به‌حضور وبانو صمیمانه تبریك عرض مینه
هوشنك پور شریعتی

تقویم اطلاعات

پنجشنبه چهاردهم رمضان ۱۳۸۰
پنجشنبه یازدهم اسفند ۱۳۳۹
پنجشنبه دوم مارس ۱۹٦۱
توپ سحرساعت ۵و۵دقیقه
طلوع آفتاب ساعت ٦و۳۵ دقیقه
توپ افطار ساعت ۱۸و۱٤ دقیقه

عده‌ای کارگر جوان
برای بسته بندی شکلات به‌عده‌ای کارگر ۱۲ الی ۱۸ساله احتیاج است کارخانه شکلات‌سازی فریـدون نشانی ـ سرآسیاب‌دولاب ـ ایستگاه سرآسیاب انتهای کوچه‌اربابفرامرز باغ وقفی پلاك ۲

خانمی که‌سواد انگلیسی ویا ـ فارسی داشته‌باشد و بتواند برای‌اداره یك‌خانه ونگاهداری یك‌پسر ۹ساله مقیم‌خانه باشد استخدام میشود خانم های خارجی حق‌تقدم‌دارند بین‌ساعت ۱۰صبح تایك بعدازظهر واز ۵تا٦ر۳۰ بعداز ظهر به تلفن ۲۵٤٦۹ مراجعه فرمائید .

بفروش میرسد

مزرعه فروشی
بقیمت ۳۵۰ هزارتومان
در چهاده‌فرسخی تهران
بایك رشته قنات سه سنك آب سیصد و پنجاه هکتار زمین دائروبائر اطاقهای اربابی و کارگری چندین‌آغول گوسفندبرای گرفتن اطلاعات بیشتر رجوع فرمائید لاله‌زار ۳۹۷۸٤ به: بنگاه کوشان
آـ٤۵۵۸۲ ۱ـ٤

بفروش میرسد
۵۰۰ متر زمین ساختمانی بدون واسطه برخیابان شمیران (مقابل‌باغ‌ـ صبا) طالبان صبحها از۱۱تا ٤ بعداز ظهر بشمارهٔ تلفون ۲۱۰۸٤ و عصرها از٤ تاه به٤٤۰۱۸ مراجعه فرمایند
آـ٤١٣١١ ۱ـ۳

بفروش میرسد
منزلی مدرن یکصد و شصت و پنج متر دارای شش اطاق و دو زیر زمین حمام وان دیوترم برق تلفن فورا بفروش میرسد به تلفن ٤۲۲۸٤ رجوع فرمائید .
آـ ٤١٣٦۹ ۱ـ۳

۵۵ هزار تومان
بفروش میرسد خانه بمساحت ۱۱۲ متر دارای ٤ اطاق باکلیه لوازم و برق و آب‌لوله کشی . طالبین بعداز ظهرها مراجعه فرمایند آدرس خیابان شمیران خیابان دانشکده پلیس کوچه دوم دست چپ بنام کوچه تجلی ، دست راست کوچه اول شماره ۱ ۱
آـ٤١٤٤۷

فروش خانه‌ویلائی
٤۳۵ متریك طبقه و نیم شش‌اطاق بابرق و تلفن برخیابان‌ده‌متری نزدیك خیابان شمیران مشخصات کامل این فروش را حتما از تلفن ۷۰٤١٦ بخواهید .
آـ٤١٤۵۹

فروش مستغل اکازیون
برخیابان شمیران سه طبقه با آب و برق اول تمامایك زیر زمین طبقه دوم سه باب مغازه بزرك سوم پنج اطاق وهال وآشپزخانه وسرویس کامل که ماهیانه ۱٦۰۰ تومان حداقل اجاره و مغازه وزیر زمین یکصدهزار تومان سرقفلی دارد نقد ومدت یا معاوضه تلفن ۷۰٤١٦
آـ٤١٤۵۹

فروش مرغوب روز
یکباب خانه مستغلاتی بر خیابان اصلی سه طبقه هر طبقه چهاراطاق وهال بزرك و سرویس تکمیل باآب وبرق و تلفن ثلث نقد بقیه معاوضه یایکساله توضیحات بیشتر با تلفن ۷۰٤١٦
آـ٤١٤۵۹

آماده فروش فوری
یکباب خانه دو طبقه ۲٤۰ متر شمال خیابان ده متری نزدیك بدو خیابان اصلی شش اطاق باسرویس وحمام کامل ساختمان مدرن تلفن ۷۰٤١٦
آـ٤١٤۵۹

باتلفن ۷۰٤١٦
درمورد خریدو فروش زمین و خانه ومستغلات بادفتر لاجوردی خیابان شمیران ایستگاه باستانی مذاکره فرمائید از انجام‌معاملات شرطی‌معذورم ضمنا ساعت کار از ۸ صبح الی۱بعد از ظهر و از سه و نیم الی ۹ بعد از ظهر میباشد .
آـ٤١٤۵۹

فروش بعلت مسافرت
یکباب‌خانه شمال خیابان نزدیك خیابان شمیران باغ صبا طبقه اول سالن بزرك و٤اطاق ناهار خوری با سرویس و اطاق مستخدم طبقه دوم ۵اطاق بزرك وسرویس باحمام کامل وبرق و آب و تلفن باتمام لوستر و کرکره فلزی ساختمان شخصی ساز روکار سنك سفید اطلاعات بیشتر را از تلفن ۷۰٤١٦ بخواهید.
آـ٤١٤۵۹

مبل یك‌اطاق‌ناهار خوری‌ویك میز شیشه ویك‌کمدبزرك وشش صندلی باقیمت مناسب بفروش میرسد برای کسب اطلاعات بیشتر بشماره تلفنهای ۸۱٤۹۰و ٦۹۱۲۱ مراجعه شود .
۱ـ٤١۵۳١

واگذار میشود

بحساب مغازه درخیابان فردوسی واگذار میشود باتلفن ٤۵۹۷۲ مکالمه شود .
آـ٤١١۵١ ۱ـ۳

شمال امجدیه مغازه با برق برای خباز آهنگر باسرقفلی وبی‌سرقفلی تلفن۸۲۲۳۳٤ ـ٤۲۸۲۹
آـ٤١۲٤۷ ۱ـ۲

آگهی های کوچک

کارگاه آنتن سازی‌تلویزیون‌سایه
واقع درمیدان باغچه بیدی پشت چهارصد دستگاه آنتن‌های کانال ۳و ۸ را که تحت نظرمتخصص فن تهیه نموده با نازلترین بها در اختیار مشتریان محترم میگذارد .
اکبرصفائی کارمند وزارت بهداری
آـ٤١٤٣٣ ۲ـ ۱۰

بهترین نقشه های ساختمانی
در دفترفنی مساش‌طرح وبوسیله مهندسین‌شرکت‌ساختمانی بلوارساخته میشود .
تلفن ٦٤٩٤٩ و ٦۲۱۱۱

فروشگاه کالای ساختمانی
بقیمت تجارتی و نمایندگی شرکت ایرانیت تجریش خیابان دزآشیب روبروی کوچه حقیقت کاشی ٤٦ ۱
آـ٤۵۵١٨ ۱ـ۱۰

فروش اتومبیل

یکدستگاه فورد استیشن آلمانی
۵۵ بعلت‌مسافرت بقیمت نازل فروخته میشود به‌تلفن ۳۹٤٦۱ مراجعه شود.
آـ٤١۵۵۳ ۱ـ ۲

تراکتور بالوازم باقساط‌ه‌ساله
فروشگاه مهندس کرمانچی خیابان تهران نو تلفن ۳۷۰۰٤ـ۳۰۳۸۸۷
آـ٤۵۹۵۰

مرسدس ۱۹۰ مدل ۵۸
۵۲۰۰۰ کیلومتر ـ ترمزهای نو ـ موتور کاملاسالم وباروکش نو تشکها ـ ۱۹۵۰۰ تومان .
تلفن ٦۲۸۳۸ بین‌ساعات ۸صبح‌تا ۲بعداز ظهر .
آـ٤ ١۵٤٧ ۱ـ ۳

ماشین های زیرنقدو اقساطبفروش میرسد .
٦ دستگاه دکاو تمیز ۵۹
۳دستگاه دکاو ۵۷و۵۸
۲دستگاه کنسول ۵۸و ۵۵
۳دستگاه موریس اکسفورد مدل‌٦۰
۱۵ دستگاه دوفین وسیمکا وپژو ٤۰۳ ازمدل ۵۷تا ٦۰
تلفن ٦١٤٤۰

اتومبیل شمارا فوری میفروشیم
بورس اتومبیل واملاك حکیمی ـ خیابان پهلوی مقابل کافه شهرداری تلفن ٦۸۹٤۸

آموزشگاههای فنی

کلاس‌نقشه‌کشی واستخدام
کلاسهای اختصاصی نقشه کشی
آموزش فرهنك
بتصدیق کتبی فارغ‌التحصیلانیکه استخدام شده‌اند ازهرجهت بی‌نظیر است شما هم میتوانید بعداز سه‌ماه کارآموزی با حقوق مکفی استخدام شوید چهارراه دروازه دولت روبروی خیابان سعدی کاخ علم‌آموزش فرهنك
آـ۵۸۰٤ ٤

نقشه‌کشی
دوره جدید نقشه کشی از روز ۱۵ اسفند در کاخ دانش تشکیل می شود قبلا نام نویسی کنید .
کاخ دانش
نادری‌ـ نرسیده‌بچهار راه‌اسلامبول

ماشین نویسی
فارسی و لاتین
را با مجهز ترین ماشین تحریر دنیا در کاخ دانش فرا گیرید و ـ بلافاصله با معرفی ما استخدام‌شوید
کاخ دانش
نادری‌ـ نرسیده‌بچهار راه‌اسلامبول

دفترداری دوبل
دوره جدید کلاس حسابداری و دفتر داری دوبل از ۲۱ اسفند زیر نظر آقای اعتمادیه متخصص معروف حسابداری تشکیل میشود قبلا نام نویسی کنید . شرکتها و موسسات بزرگ حسابداران متخصص کاخ‌دانش را استخدام میکنند .
کاخ دانش
نادری‌ـ نرسیده‌بچهار راه‌اسلامبول
آـ ٤۵۸٦۸

گروه مهندسین شرکت
ساختمانی آرمیا
بارهبری مسیو دوالی
آرشیتکت معروف زیباترین ومدرن ترین ساختمان هاراطرح واجرامینماید لاله‌زار نو کوچه دکتر آقاجان تلفن ۳۰۳۰۷۸

احتیاجات زندگی

تعمیرگاه پژو
تلفن ۵۸۰۱۰۵
بخیابان‌قزوین چهارراه‌عباسی ٦۹۹ منتقل شد
ـ۱ـ

تهران تعمیر
سازمان نوینی است که بمنظور رهائی کارفرمایان‌از گرفتاریهای‌حاصله ازتعمیرات ساختمانی منازل تاسیس و همیشه آماده برای اجـرای همه نـوع تعمیرات اعم از جزئی و کـلی می باشد .
تلفن ٤۳۱۱۹
آـ٤۰۲٦۳ ۱ـ۱۵

هرنوع‌شماره‌تلفن نقدواقساط
معامله میشود تلفن ۲۲٦۵٦

رستوران ژاله مخصوص خانواده‌ها
است دارای چلوکباب مطبوع وسایر اغذیه متنوع و لذیذ ایرانی ؛ فرنگی اول لاله‌زار نوجنب سینما متروپل تلفن ۳۳۳۳۱ ناهار کامل ۵۵ ریال ماه مبارك رمضان روزها تعطیل است

چندین دستگاه سردخانه
مورد لزوم است‌برای کسب اطلاع ازمشخصات آنهابخیابان سعدی‌شماره ۲۹٦ لبنیات اخوان یا تلفن ۳۳۵۸۲ مراجعه فرمائید .
آـ٤١١٣١ ٦ـ٤

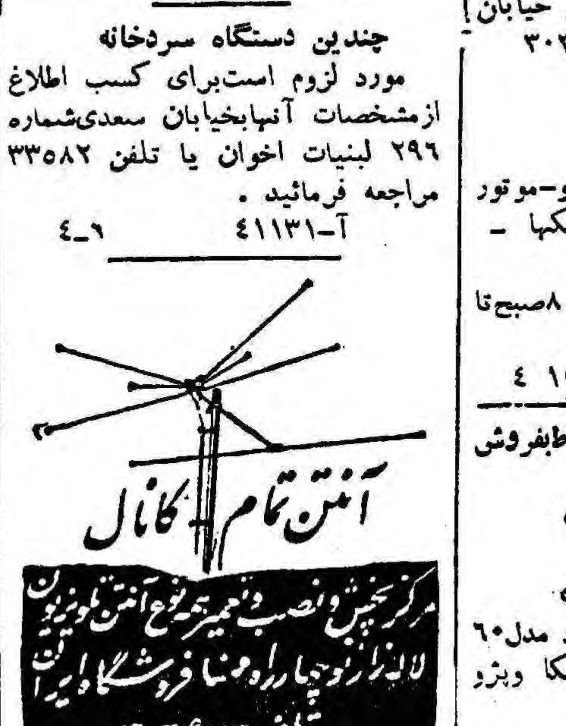

اجاره داده میشود

اجاره داده میشود
۵ دستگاه آپارتمان مدرن هرطبقه شامل ٤ اطاق و کلیه تاسیسات بهداشتی واقع در خیابان ویلا چهار راه سپند مقابل داروخانه ویدا شماره ۷۷ تلفون ٤٦۳۰۸
آـ٤١۲۲۵ ۱ـ۳

جای مناسب دفاتر تجارتی
چهاراطاق‌ـ برق ـ تلفن درطبقه اول چهارراه وزارت جنك بمغازه افکار در همان‌ساختمان یاتلفن ۲۵۵٤۵ مراجعه شود .
آـ٤١١٩۳ ۱ـ ۲

سه اطاق باگاراژ
حمام ولوازم واقع در انتهای‌خیابان بهار خیابان فرح‌ـ ده متری سوم‌امین الهی شماره ۱۰ ماهانه ۵۰۰۰ ریال اجاره داده میشودبمحل رجوع شود.

گم شده

چك شماره ٤۵١۲۰۵
بدون‌تاریخ باجه‌شهناز بانکملی بمبلغ‌چهل هزار ریال ٤۰۰۰۰ ریال مفقود شده وازدرجه اعتبار ساقط است .
محمد حسین طباطبائی
آـ٤١٤٦۳

یك بسته پاکت محتوی
مقداری بیجك مربوط بدارو خانه های تهران بانضمام یك فقره چك شماره ۳۲۸۷۳۷ مورخه ۱۰ر۱ر۱۳٤۰ بانك صادرات فردوسی مبلغ ۱۸٤۰ ریال در تاریخ ۹ر۱۲ر۳۹مفقودگردیده چك فوق از درجه اعتبار ساقط می باشد از یابنده تقاضا میشود به‌آدرس چاپ شده روی پاکت دار وئی پایدار ناصر خسرو سرای مینوئی تهران مراجعه اوراق را تحویل‌ومبلغ یکهزار ریال مژدگانی خود را دریافت نمائید
آـ٤١۵۵۹

قابل توجه بانکها وبازرگانان محترم
چهاربرك سفته ذیل که متعهد آن نجات‌اله مشکین پور که هریك بمبلغ پنجاه هزار ریال است بنام مجید شیروانی در تاریخ۵ر۱۲ر۳۹ مفقود شده واز درجه اعتبار ساقط و بهیجوجه وبهیچ عنوان قابل پرداخت نمیباشد توضیح آنکه سفته شماره ٤٦۷٦۹۳ سر رسید ۱٤ر٤ر٤۰ و سفته شماره ٤٦۷٦۹٤ سررسید ۲٤ر٤ر٤۰ وسفته شماره ٤٦۷٦۹۵سر رسید ۱۰ر۳ر٤۰وسفته شماره٤٦۷٦۹٦ سررسید ۲٦ر۲ر٤۰ میباشد .

راهنمای پزشکی اطلاعات

دکتر محمدرضا مسدد
رزیدنت‌سابق بیمارستانهای‌امریکا درمان قطعی بیماری های مقاربتی دروازه دولت روبروی ساختمان‌فیات تلفن ۳۰۲۵٤۸ ـ پذیرائی عصرها از ساعت ۵ الی ۸ بعد از ظهر

دکتر ابوالحسن خلوتی
جراح دندان پزشك
پیوند دندان
سه راه شاه تلفن ٦۲۰۰۰

دکتر دانشگر
امراض مقاربتی و جلدی‌وسوزاك تازه و کهنه‌ورم‌پروستات امراض‌زنانه‌و نازائی خیابان سپه مقابل پستخانه تلفن ۳۰۲٤١٦

دکتر عباس نیك‌نژاد
متخصص از دانشگاه پاریس در بیماریهای معده ـ روده ـ کبد ـ لوزالمعده درمان بواسیر بدون عمل فیستول ـ فیسور با متد موثر دروازه شمیران خیابان گرامی

بلی کلینیك
دکتر صدیقی ـ دکترمجاهدی
رزیدنت‌سابق بیمارستانهای‌امریکا بیماریهای داخلی اطفال مقاربتی ترك تریاك و سایر موادمخدره‌ترك الکل مجهز به دستگاههای رادیوسکپی ـ نروسل ترایی (بخور پنی‌سیلین و غیره) دیاترمی
پذیرائی بعد از ظهر ها و ایام تعطیل و شبها تا صبح خیابان شاه روبروی مسجد سجاد شماره تلفن ٤۹۵۲٦

دکتر معانی
امراض مقاربتی ـ مجاری و ادرار معالجه سوزاك تازه و کهنه ـ ورم پروستات و سستی و ناتوانی‌ـ ضیق مجرا امراض زنانه خیابان فردوسی مقابل بانك ملی مرکز

دکتر نصرت‌الله تقفی
امراض داخلی ـ اطفال ـ جلدی‌ـ پذیرائی : صبح ها .ساعت۸ تا ۱۲ خیابان حافظ کوچه هاتف

دکتر رحمانی
متخصص امراض اعصاب و روح از دانشگاه لندن خیابان پهلوی‌بالاتر از چهارراه امیراکرم تلفن ٤۵۱۱٤ پذیرائی صبح‌و عصر .

معتادین تریاك و مرفین‌وهروئین
دکتر یزشگزاد معتادین را با تقویت بنیه . هر گونه‌عوارض‌معالجه میکندخیابان ری کوچه آبشارمقابل داروخانه ابن سینا تلفن ۵۱۵٤۱

معالجه قطعی سوزاك
امراض مقاربتی جلدی زنانه
خیابان شاهپور نرسیده بسه راه بوذرجمهری جنب سینما جهان **دکتر جلال بهی زاد**

دکتر در طب پولوسا
متخصص بیماریهای مقاربتی ـ مجاری ادرار ـ تناسلی ـ امراض‌زنانه و نازائی ـ خیابان فردوسی بالاکوچه صادق پذیرائی ۹ تا ۱۲ ـ ۵ تا ۸ تلفن ٤٦۵۸۹

کشیک شب پزشکان

آقایان دکتر حسن داروگر خیابان تخت جمشید وصال شیرازی تلفن ٤۲۹۹۲ ـ دکتر اکبر امین هنجنی حشمت الدوله غربی نرسیده به چهار راه گلشن : ٦۳۹۷۷ ـ بانو کبری سلیمی ماما خیابان شهناز ایستگاه کلانتری ـ درمانگاه بخش اوژانس تلفن۳۰۳٦۲٤ خیابان‌شاهرضا روبروی بیمارستان زنان ـ دکترناصر شجاع میدان تجریش اول جـاده نیاوران ـ دکترعبد المجیدی‌خیابان شاه جنب مسجد سجاد تلفن ٦۵۱۵۵ دکتر کریم خسروشاهی خیابان‌شوش شرقی روبروی گرمابه لطفی پور

چند دسته چك
حساب جاری ۱٦۹ بانك پارس شعبه قوام السلطنه از شماره۲۰٤۳۰۱ الی ۲۰٤۳۲۵ که یکبرك آن‌استفاده شده ودوبرك آن امضاءشده بود بسرقت رفته است بدینوسیله‌باطلاع میرساند که از درجه اعتبار ساقط است .
اله‌بخش نگهبان
آـ٤١۵۳۵

امشب بکدام سینما میروید؟

سینماهای درجه یک

سینما آسیا تلفن ٤۲۹۰۹
بالا و پائین (پانورامیك ـ رنگی‌ـ دوبله بفارسی)با شرکت : میلن دو مونژوـ مایکل گریك شروع۱۰ر۳۰ صبح ـ ۳ـ۵ـ۷ـ۹ بعد از ظهر

سینما امپایر (تلفن : ٦۷۲۵۲)
مرد بدسرشت (سینما سکوپ‌ـ رنگی‌ـ دوبله بفارسی) باشرکت : جیمز کاگنی ـ ایرن پاپاس شروع: ۱۰ر۳۰ صبح ـ۳ـ۵ـ۷ـ۹ بعدازظهر

سینما ایران (تلفن :٦۳۳۵٤)
ماجرای جنگل باشرکت : تهمینه‌ـ قادری ـ زندی ـ شروع :۱۰ صبح ـ ۲ـ٤ـ٦ـ۸ بعد از ظهر

سینما پلازا (تلفن :٤٤۲۵۵)
دلقك شماره یك (ویستاویژن‌ـ دوبله بفارسی) باشرکت :دونالد اوکانور ـ آن بلایت شروع :۱۱صبح ۳ـ۵ـ۷ـ۹ بعد از ظهر

سینما تخت‌جمشید(تلفن :٤۳۵۵۰)
دسته فرشتگان (سینماسکوپ ـ رنگی) باشرکت : کلارك گیبل ـ ایوان دکارلو ـ شروع ـ۳ـ۵ـ۷ـ۹ بعد از ظهر

سینما حافظ (تلفن :۳٤۰۷٤)
دلقك شماره یك (ویستاویژن ـ دوبله بفارسی) باشرکت : دونالد اوکانورـ آن‌بلایت شروع:۱۰ر۳۰صبح ۲ر۳۰ـ ٤ر۳۰ـ ٦ر۳۰ ـ۸ر۳۰ بعد از ظهر .

سینما دنیا (تلفن:۳۳۸۱۲)
یادگان جاویدان (دوبله بفارسی) شروع:۱۰ر۳۰صبح‌ ۲ر۳۰ـ ٤ر۳۰ـ ٦ر۳۰ ـ ۸ر۳۰ بعدازظهر

سینما دیانا (تلفن:٤۳۰۱۰)
ماجرای جنگل باشرکت : تهمینه زندی ـ قادری ـ شروع: ۱۰ر۳۰صبح ۲ر۳۰ـ ٤ر۳۰ ـ ٦ر۳۰ـ ۸ر۳۰ بعداز ظهر

سینما رادیوسیتی (تلفن:٤۳۳۲۰)
وی‌وی (سینماسکوپ ـ رنگی) با شرکت :لسلی کارون ـ موریس‌شوالیه شروع:۱۰ر۳۰ صبح‌ـ۳ـ۵ـ۷ـ۹ر۱۵ بعداز ظهر .

سینما رکس (تلفن :۳٤١٦۹)
خلبانان از جان گذشته (وایـد اسکرین‌ـ رنگی) با شرکت : ویلیام هولدن . شروع : ۱۰ر۳۰ صبح ـ ۲ر۳۰ـ ٤ر۳۰ـ ٦ر۳۰ـ۸ر۳۰بعدازظهر

سینما رویال (تلفن : ٤۹۷۸۵)
مرد بدسرشت (سینما سکوپ‌ـ رنگی‌ـ دوبله بفارسی) باشرکت : جیمز کاگنی ـ ایرن پاپاس شروع: ۱۰ر۳۰ صبح‌ـ ۲ر۳۰ـ ٤ر۳۰ـ ٦ر۳۰ـ ۸ر۳۰ بعد از ظهر

سینما سعدی تلفن ۳٦٤٦۸
بالا و پائین (پانورامیك ـ رنگی‌ـ دوبله بفارسی)با شرکت : میلن دومونژو کلودیاکاردینال‌شروع ۱۰ر۳۰ صبح ـ ۲ر۳۰ـ ٤ر۳۰ـ ٦ر۳۰ـ ۸ر۳۰ بعد از ظهر

سینما سهیلا (تلفن : ۳٦٤٦۸)
آشپزهنك(دوبله بفارسی) با شرکت جری لوئیس ـ دین‌مارتین .شروع: ۱۰ر۳۰صبح ۲ر۳۰ـ ٤ر۳۰ـ ٦ر۳۰ـ ۸ر۳۰ بعداز ظهر

سینما مولن روژ (تلفن :۷۳۹۳۹)
ثعلب سیاه (ویستاویژن) دوبله بفارسی) باشرکت : سوفیالورن ـ آنتونی کوئین . شروع : ۱۰ر۳۰صبح‌ـ ۳ـ۵ـ۷ـ۹ بعد از ظهر .

سینما میامی (تلفن : ۳۷۳٤۹)
ماجرای جنگل با شرکت : تهمینه‌ـ زندی ـ قادری ـ شروع ۱۰ر۳۰ صبح ـ ۲ر۳۰ ـ ٤ر۳۰ ـ ٦ر۳۰ ـ ۸ر۳۰ بعد از ظهر

سینما نیاگارا (تلفن: ٦۵۳۰۷)
آشپزهنك (دوبله بفارسی) باشرکت جری‌لوئیز ـ دین مارتین . شروع ۱۰ر۳۰ صبح ۲ر۳۰ ـ ٤ر۳۰ ـ ٦ر۳۰ ـ ۸ر۳۰ بعد از ظهر

سینما آریا
میان مرگ و زندگی (سینما سکوپ ـ رنگی ـ دوبله بفارسی) با شرکت: جان گاوین شروع ۱۰ر۳۰ صبح‌ـ ۲ر۳۰ـ ٤ر۳۰ ـ ٦ر۳۰ ـ ۸ر۳۰ بعد از ظهر

سینما ایفل (تلفن : ٤۰۱١٦)
صیاد بزرگ (پاناویژن رنگی ـ دوبله بفارسی) با شرکت : ژان گابن شروع : ۱۰ر۳۰ صبح ـ ۲ ـ ٤ر۳۰ ـ ٦ر٤۵ ـ ۹ بعد از ظهر

سینماالمپیا (تلفن : ٦۵۷۹۸)
خشم امواج (دوبله بفارسی) با شرکت : ویکتورمك‌لاگن شروع ۲ر۳۰ـ ٤ر۳۰ـ ٦ر۳۰ـ ۸ر۳۰بعداز ظهر

سینمااسکار (تلفن:٤۵۷۹۷)
ثعلب سیاه (ویستاویژن) دوبله بفارسی) باشرکت : سوفیالورن ـ آنتونی‌کوئین . شروع : ۱۱ صبح ۳ـ۵ـ۷ـ۹ بعداز ظهر

سینما برلیان تلفن ۳۳۵۳۵
سلیمان وملکه سبا (تکنی راما‌ـ رنگی‌ـ دوبله بفارسی)با شرکت : جینالولو بریجیدا ـ یول‌برینرشروع: ۱۰ صبح ـ۲ـ٤ـ٦ـ۸ بعد از ظهر

سینما تهران (تلفن : ۳۸۱٦۵)
ماجرای جنگل با شرکت : تهمینه‌ـ زندی ـ قادری ـ شروع : ۱۰ر۳۰ صبح ـ ۲ر۳۰ ـ ٤ر۳۰ ـ ٦ر۳۰ ـ ۸ر۳۰ بعد از ظهر

سینما پارك تلفن ۳۹٦۳۷
ساده لوح (دوبله بفارسی) با شرکت : راج کاپور ـ شروع:۱۰ر۳۰ صبح‌ـ ۲ر۳۰ ـ٤ر۳۰ـ٦ر۳۰ـ۸ر۳۰ بعد از ظهر

سینما چارلی تلفن ٦۸٤٦۱
شورش بیدلیل (واید اسکرین ـ رنگی) باشرکت: ناتالی‌وود‌ـ جیمزدین شروع: ۱۰ر۳۰ صبح‌ـ ۲½ـ ٤½ ـ ٦¾ـ ۹ بعد از ظهر .

سینما زهره (تلفن : ۳۰٤۰۸۰)
بینوایان (تکنی راما ـ رنگی ـ دو بله بفارسی) با شرکت ژان گابن شروع ۱۰ صبح ـ ۲ ـ ۵ ـ ۸ بعد از ظهر

سینما کارون (تلفن :٤۰۰٦۵)
عشوه‌گر (دوبله‌بفارسی) باشرکت: راج‌کاپور ـ نرگس شروع: ۲ر۳۰ ـ ٤ر۳۰ـ ٦ر۳۰ـ ۸ر۳۰ بعداز ظهر

سینما کریستال (تلفن ۳۷٦۷۵)
ثعلب سیاه (ویستاویژن ـ دوبله بفارسی) با شرکت : سوفیالورن ـ آنتونی کوئین شروع ۱۰ر۳۰ صبح‌ـ ۲ر۳۰ ـ ٤ر۳۰ ـ ٦ر۳۰ ـ ۸ر۳۰ بعد از ظهر

سینما متروپل تلفن ۳۹٤۱۰
دفاع بقیمت جان (رنگی ـ دوبله بفارسی) باشرکت: ادی مورفی.شروع ۱۰ر۳۰ صبح‌ـ ۲ر۳۰ـ ٤ر۳۰ـ ٦ر۳۰ـ ۸ر۳۰ بعد از ظهر .

سینما همای (تلفن ٤۳١٦۹)
ثعلب سیاه (ویستاویژن ـ دوبله بفارسی) با شرکت : سوفیالورن ـ آنتونی کوئین‌ شروع ۱۰ر۳۰ صبح‌ـ ۲ر۳۰ـ ٤ر۳۰ـ ٦ر۳۰ـ ۸ر۳۰ بعدازظهر

سینماهای درجه دو

سینما پردیس
الماس آبی باشرکت: جك‌پالانس‌ـ آنیتا اکبرك. شروع: ۱۰ر۳۰ صبح‌ـ ۲ر۳۰ـ ٤ر۳۰ـ ٦ر۳۰ـ ۸ر۳۰ بعد از ظهر .

سینما تاج تلفن ۳۳۰٦٤
برده فروشان آفریقا (رنگـی ـ دوبله بفارسی)با شرکت :جف‌چندلر شروع :۱۰ر۳۰ صبح ـ ۲ر۳۰ـ ٤ر۳۰ ـ ٦ر۳۰ـ ۸ر٤۵ بعد از ظهر

سینما سیلوانا (تلفن : ۳۳۰۷۷)
مروارید سیاه با شرکت ایرن ـ محزون ـ رئیس فیروز . شروع : ۲ر۳۰ ـ ٤ر۳۰ ـ ٦ر۳۰ ـ ۸ر۳۰ بعد از ظهر

سینما فردوسی تلفن ۳٤۷۸۵
شیطان سیاه سینمااسکوپ تمام رنگی دوبله بفارسی شروع ۱۰ و۱۲ صبح ۲ـ٤ـ٦ـ۸ بعد از ظهر

سینما فری (تلفن:۲۷۸۹۳)
افسانه های‌روستائی (دوبله‌بفارسی) باشرکت :راج‌کاپورـ شروع: ۱۰ر۳۰ صبح ۲ر۳۰ـ ٤ر۳۰ـ ٦ر۳۰ـ ۸ر۳۰ بعداز ظهر

سینمامراد (تلفن: ۳۷۳۸۹)
سفر های‌گولیور (سوپرداینامیشن ـ رنگی‌ـ دوبله بفارسی) باشرکت : کروین ماتیوز شروع: ۱۰ر۳۰ صبح‌ـ ۱۲ر۳۰ ـ ۲ر۳۰ـ ٤ر۳۰ ـ ٦ر۳۰ـ ۸ر۳۰بعداز ظهر .

سینما مشعل (تلفن : ۳۳۸۲٦)
تپه های سوزان (سینما سکوپ‌ـ رنگی ـ دوبله بفارسی) باشرکت ناتالی‌ووو ـ تاب هنتر شروع : ۱۰ر۳۰ ـ صبح ـ ۲ر۳۰ ـ ٤ر۳۰ ـ ٦ر۳۰ ـ ۸ر۳۰ بعد از ظهر

تآترها

جامعه باربد تلفن ۳۲۲٦۵
تعلت مسافرت بجنوب تعطیل‌است

تاتر پارس تلفن ۳۸۸۱۱ـ ۳۳٤۳۳
خانه و خانواده با شرکت : بیلانی‌ـ شفیع (کنسرت آفت) شروع: ۸ر۳۰ بعد از ظهر

صاحب امتیاز و مدیر مسئول دکتر عباس مسعودی
جای اداره خیابان خیام چاپخانه اطلاعات

بازار سیاه بوجود آورده اند

از روزیکه شرکت سهامی کارخانجات صنعتی تهران باتکامل تاسیسات خود بتقدیم شایسته ترین محصول دنیا پسندروغنی نایل گردید، بمنظور حقشناسی ازانبوه خریداران عزیز، طرح جوایز هنگفت و بیسابقه‌ای‌را فراهم آوردیم، ضمنا باطلاع عموم هواخواهان

روغن نباتی گل

این‌گل بی‌خار صنعت روغن نباتی رساندیم که سرپوش‌های آلمینیومی داخل قوطی‌ها را نگهداری کنند، زیرا این سرپوش‌ها کلید بدست آوردن جوایزممتاز وکم‌نظیر روغن نباتی‌گل خواهد بود، اکنون خبر میرسد که نه تنها استقبال عمومی از روغن نباتی‌گل موجب ایجاد یك بازار سیاه شده است، بلکه کثرت جوایز وعظمت آن عده‌ای را بخریدسرپوش های‌آلمینیومی‌واداشته وسرپوش آلمینیومی روغن نباتی‌گل، محصول‌دنیاپسند میهن سربلند مانیز بازار سیاه یافته است. مابادریافت این خبر ناگزیریم باطلاع دوستداران ارجمند روغن نباتی‌گل برسانیم‌که البته در فروش سرپوش‌های آلمینیومی روغن‌نباتی گل مختارند ولی باتوجه بکثرت و عظمت

جوایز هنگفت وبیسابقه

هرمقدار بیشتر سرپوش آلمینیومی روغن نباتی گل‌دردسترس داشته باشند، توفیق بیشتری نصیب ایشان خواهد گشت، جوایز روغن نباتی‌گل در نوع خود منحصر وممتاز وکم‌نظیراست، توجه داشته‌باشید کسانیکه بخرید سرپوش های آلمینیومی‌روغن نباتی‌گل، کلید بدست آوردن این جوایز اقدام میکنندروزی مایهٔ پشیمانی شما نگردند

روغن نباتی گل گل روغنها

توضیح: پس از برداشتن در قوطی روغن نباتی گل،سرپوش‌آلمینیومی آن نمودار میگردد، این سرپوشها دارای علامت روغن نباتی است. برای بیرون آوردن سرپوش آلمینیومی فقط باید مواظبت فرمائیدکه علامت‌آن دست نخورده بماند ولی اگر اطراف سرپوش را بریده و قسمت وسط آن راکه دارای علامت روغن نباتی‌گل است نگهداری فرمائید، مانعی نخواهد داشت.

آشنا

ملکه انگلستان بتهران آمد

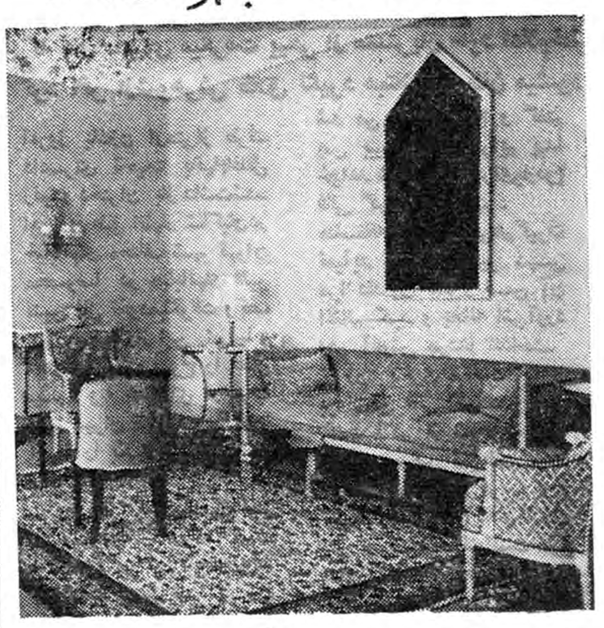

یکی از اتاقهای کاخ پذیرائی

بقیه از صفحه اول

کالسکه سلطنتی عازم کاخ پذیرائی در محل کاخ گلستان میشود .

در نخستین کالسکه علیا حضرت ملکه الیزابت و شاهنشاه و در کالسکه دوم علیا حضرت فرح بهلوی و والاحضرت فیلیپ هستند. ملتزمین در عقب با اتوموبیل

هواپیمای حامل ملکه الیزابت پس از اینکه دربرابر آشیانه سلطنتی بزمین نشست ، بلافاصله آقای سر جفری هاریسن ،سفیر کبیر بریتانیا وبانو داخل هواپیما شدند ولحظه‌ای بعد علیا حضرت الیزابت دوم ملکه انگلستان در حالیکه لبخندی برلب داشتند بروی پلکان هواپیما ظاهر شدند .

شاهنشاه و ملکه فرح در برابر پلکان هواپیما به علیا حضرت ملکه الیزابت و همسرشان والاحضرت پرنس دوك فیلیپ آو (ادینبرو) خوش آمد گفتند ، شاهنشاه‌سپس آقایان نخست وزیر ، وزیردربار شاهنشاهی ،وزیر امورخارجه،رئیس ستاد بزرك ارتشتاران ، رئیس کل تشریفات شاهنشاهی ، و ژنرال آجودان خود را باتفاق بانوانشان و همچنین بانوان قطبی، دیبا و علم ندیمه های ملکه فرح را به ملکه الیزابت معرفی کردند .

در اینوقت سفیر کبیر انگلستان سفرای کبار پاکستان و کانادا و کاردار سفارت هند را در تهران که همراه بانوان خود برای استقبال درفرودگاه حاضر شده‌بودند به‌علیا حضرت الیزابت دوم معرفی کردند. کلیه مستقبلین در فرودگاه با لباس ژاکت حاضر شده بودند، در این هنگام شلیك ۲۱ تیرتوپ‌بافتخار ورود میهمان عالیقدر شاهنشاه‌آغاز شد و هیجده فروند از هواپیما های نیروی هوائی شاهنشاهی بر فراز فرودگاه بحرکت در آمدند.

در این هنگام علیا حضرت ملکه انگلستان و شاهنشاه بروی سکوی مخصوص گارد احترام قرار گرفتند ودر حالیکه تیمسار ارتشبد هدایت رئیس ستاد بزرك‌ارتشتاران، آجودان مخصوص ملکه انگلیس و تیمسار آریانا ژنرال آجودان شاهنشاه‌عقب جایگاه‌قرار گرفته‌بودند‌دسته‌موزیك سلطنتی نخست سرود ملی‌انگلستان و پس از آن سرود شاهنشاهی را نواخت وسپس شاهنشاه و ملکه انگلستان از گارد احترام بازدید کردند .

در اینوقت علیا حضرت فرح‌پهلوی والاحضرت دوك او (ادینبرو) و همراهان شاهنشاه بطرف صف‌هیئت دولت که در انتهای گارد احترام ایستاده بودند نزدیك شدند . شاهنشاه‌اعضاء دولت‌ودیگر‌ملتزمین و مستقبلین را که پس از گارد احترام صف کشیده بودند بملکه انگلستان معرفی کردند ، در پایان این مراسم علیا حضرت ملکه‌الیزابت به اتفاق شاهنشاه و علیا حضرت ملکه فرح برای چند لحظه استراحت به عمارت مخصوص آشیانه سلطنتی قدم نهادند .

در میدان ۲۴ اسفند

بعد از ظهر امروز در میدان ۲۴ اسفند طی مراسمی کلید طلائی شهرتهران‌از طرف شهردارپایتخت بحضور ملکه‌انگلستان تقدیم‌میشود

شهردار تهران از جانب مردم پایتخت بحضور علیا حضرت‌الیزابت و همسرشان خیر مقدم میگوید .

این مراسم‌در جایگاه‌مخصوصی که در میدان ۲۴ اسفند بنا شده انجام میگیرد و از همراهان ملکه الیزابت آقایان ارل اوهیوم وزیر خارجه ، ارل اواسکا برالردچمبرلن کنتس آویوستن ندیمه مخصوص وسر جفری هاریسن سفیر کبیر انگلستان و همچنین آقای مهندس شریف امامی نخست وزیر ، آقای علاء وزیر دربار شاهنشاهی ،آقای عضدی وزیر امور خارجه و آقای قراگوز لو رئیس کل تشریفات سلطنتی دراین مراسم افتخارحضور خواهند داشت .

در کالسکه سلطنتی

ازمیدان بیست‌وچهار اسفند دو کالسکه‌سلطنتی عازم کاخ پذیرائی در محل کاخ گلستان میشود .

در نخستین کالسکه علیا حضرت ملکه الیزابت و شاهنشاه و در کالسکه دوم علیا حضرت فرح پهلوی و والاحضرت فیلیپ هستند. ملتزمین در عقب با اتوموبیل

حرکت بسوی تهران

دهلی جدید ـ ۱۱ اسفند ـ خبرگزاری فرانسه ـ الیزابت دوم‌ملکه انگلیس همراه‌پرنس فیلیپ در ساعت ده و چهل‌دقیقه (بوقت محلی) با هواپیما از دهلی نو رهسپار تهران شدند

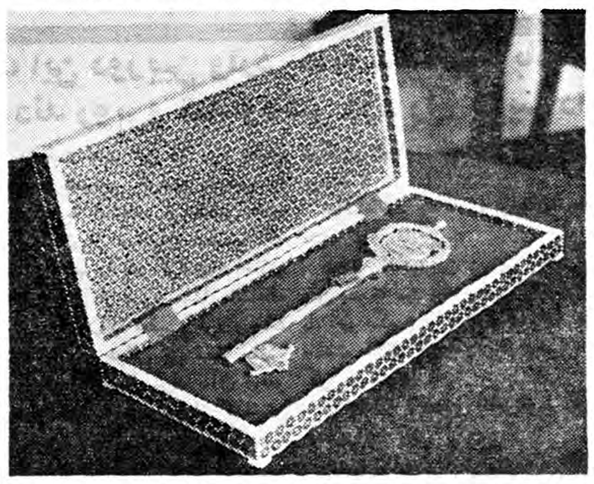

بعد از ظهر امروز کلید طلائی شهر تهران طی تشریفاتی در جایگاه مخصوص از طرف شهردار پایتخت بحضور علیاحضرت الیزابت دوم‌ملکه انگلستان تقدیم می شود .

موکب سلطنتی را همراهی میکنند. واستقبال از الیزابت دوم ملکه انگلستان و دوك آف ادینبرو همسر معظم لها ترتیب داده شده بود از ساعت یك و نیم بعد از ظهر امروز ۲۰ هزار نفر از دانش آموزان‌دبستان ها ودبیرستانهای بخشهای یك ودو وسه‌فرهنگی درمنطقه‌خط سیرمستقر شدند دانش آموزان در حالیکه پرچم های انگلیس و ایران را در دست داشتند از میدان ۲۴ اسفند تامیدان فردوسی صف کشیده بودند

دانش آموزان دبستانهای دخترانه در قسمت شمالی خیابان شاهرضا ودانش آموزان‌دبیرستان های‌دخترانه در قسمت جنوبی‌این خیابان استقرار یافته بودند . از میدان فردوسی تا میدان سپه نیز در یك طرف‌خیابان سازمان جوانان شیر و خورشیدسرخ مدارس و پیشاهنگان ودر طرف دیگر ورزشکاران باشگاههای پایتخت صف کشیده و خود را جهت استقبال آماده نموده بودند .

رئیس جمهور

بقیه ازصفحه اول

سپهبد تیمور بختیار در ساعت ۲۳ و ۳۰ دقیقه چهارشنبه به وقت‌تهران درکاخ سفیدباکندی رئیس‌جمهوری امریکا ملاقات وپیام تبریك‌شاهنشاه را باو تقدیم کرد .

وی بعدابخبرنگاران اظهار داشت رئیس جمهوری امریکا پیام‌شادباشی برای شاهنشاه و ولیعهد ایران داده است .

وی گفت راجع به مسائل کلی باکندی گفتگو کرده و مذاکرات آنها جنبهٔ غیر رسمی داشته است.

دکتر خسرو خسروانی کاردار ایران در واشنگتن در این ملاقات باسپهبد همراه بود .

گزارش دیگر

واشنگتن ـ ۲ مارس ـ خبرگزاری فرانسه ـ پرزیدنت کندی رئیس جمهوری امریکا در روزچهار شنبه (دیروز) در کاخ سفید مدت نیمساعت با تیمسار سپهبد بختیار معاون نخست وزیر و رئیس سازمان اطلاعات وامنیت ایران که اکنون در پایتخت‌امریکااقامت داردمذاکره کرد .

تیمسار بختیار که رسما برای‌یك معاینه پزشکی در دانشگاه «جونس هاپکینس » ـ (بالتیمور) بامریکا آمده‌است هنگام خروج از در کاخ سفید همینقدر اظهار داشت که در باره مسائل کلی بین‌المللی بارئیس جمهوری امریکا مذاکره کرده‌و با خود پیام شاد باشی برای شاهنشاه و ولیعهد ایران خواهد برد

معذالك این ملاقات رکه‌دراختفای کامل صورت گرفت‌دنباله مذاکراتی است که سپهبد بختیار قبلا با دین راسك وزیر امور خارجه وآلن دالس رئیس اداره اطلاعات امریکا بعمل آورده بود.

محافل مطلع معتقدند که تیمسار بختیار مشکلات داخلی را که‌اکنون دربرابر دولت ایران قرار دارد و این مشکلات در هنگامیکه یکی‌از سازمانهای مهم سیستم دفاعی‌غرب «سنتو» مقدمات تشکیل جلسات سالیانه خود را در آنکارا فراهم میکند برای دولت امریکا اشتغال ذهنی شدیدی ایجاد کرده درمیان گذاشته است .

دولت امریکا مایل است‌دلگرمی های تازه‌ای بکشورهای عضو سنتو و پیمان جنو ب‌شرقی آسیا داده و اطلاعاتی دربارهٔ سیاستی که دولت کندی میخواهد در این مناطق‌پیش گیرد در دسترس متحدین خود بگذارد و باین جهت تصمیم گرفته است درکنفرانسهای شورای‌وزیران هر دو پیمان شرکت کند .

تصور میرود دین راسك وزیر امور خارجه امریکا درنظر داشته باشد پس از پایان اقامت خود در بانکك در اواخر ماه مارس روز ۲۶ آوریل شخصا برای شرکت در کنفرانس شورای وزیران سنتو به آنکارا برود ،

درجلسه علنی امروز مجلس شورایملی

هنگام مخالفت بااعتبار نامه دکتر اقبال مجلس بشدت متشنج شد

اللهیار صالح بااعتبار نامه نماینده اول تهران ورئیس سنی مجلس مخالفت کرد

بااعتبار نامه‌های ایلخانی‌زاده،ملك‌زاده‌آملی، دریانی‌وفضل‌الله همایونی مخالفت شد

بقیه از صفحه اول

کرد و نمایندگان جدیدبشرح‌زیر پشت تریبون رفتند و سوگندنامه‌را امضاء کردند :

آقایان لاری ، مصطفوی ،اللهیار صالح ، مجید ابراهیمی ، محمد صمیمی ، مبارکی ، نعیمی اکبر ، دکتر محمد حسین موسوی ، امیر عشایری ، مهدی دریانی ، دیهیم، زنوزی ، بزرك‌نیا ، دکتر یوسف مجتهدی ، دکتر صاحب قلم ،امام مردوخ وسعید مهدوی .

۱۳۷ نماینده

در جلسه امروز هنگام انجام مراسم تحلیف و رسیدگی‌باعتبارنامه ها ۱۳۷ نفر از نمایندگان از جمله آقایان سردار فاخر حکمت، دکتر اقبال ،و اللهیار صالح در جلسه حضور داشتند ، تابلو حضورو غیاب جمع نمایندگان حاضر در مرکز را ۱۶۲ نماینده نشان میداد.

تعداد کرسیهای تالار جلسه‌نیز از ۱۳۶ کرسی سابق به دویست کرسی افزایش داده شده بود و برای نصب کرسیهای جدید از لژ تماشاچیان استفاده شده بود .

اعتبارنامه ها

پس از انجام مراسم سوگند نمایندگان جدید ، اعتبار نامه ها مطرح‌گردید . ابتدا آقای دکتر ابوالقاسم تفضلی گزارش شعبه یك را در مورد صحت انتخابات آباده و نمایندگی آقای محمد رضا امیر سالار قرائت کرد و چون نظری ابرازنشد متصویب‌رسیدونمایندگان گفتند : مبارك است .

آنگاه آقای افراسیاب کیا مخبر شعبه دوم گزارش این شعبه را در مورد انتخابات آقای سرهنك‌آزمین از آستارا قرائت کرد ، در این اعتبارنامه نیز نظری نبود و تصویب شد .

سپس مخبر شعبه سوم آقای مهندس عبداله والا گزارش شعبه را د رمورد صحت انتخابات آمل و انتخاب آقای حبیب‌اله ملك زاده آملی قرائت کرد ، هنگامیکه آقای مهندس والا این گزارش راقرائت میکرد آقای سعید مهدوی‌نماینده قوچان بامداد بعلامت اعتراض‌روی میز کوبید و پس از خاتمه قرائت گزارش گفت : من به انتخابات این حوزه اعتراض دارم . آقای رئیس سنی مجلس گفت : پرونده این حوزه برای رسیدگی بکمیسیون تحقیق ارجاع میگردد .

باین ترتیب‌درمیان سکوت‌نمایندگان اولین اعتبار نامه مربوط به نماینده آمل به کمیسیون تحقیق ارجاع شد.

بعد گزارش شعبه چهارم توسط آقای جلیلی در مورد انتخابات ابهر ونمایندگی آقای‌احمدافخمی‌قرائت‌شد و تصویب گردید .

آنگاه آقایان دکتر الموتی مخبر شعبه پنجم و مهندس جفرودی مخبر شعبه ششم گزارش انتخابات حوزه های اراك و اردبیل را در مورد نمایندگی آقایان حسنعلی گرکانی و فضلعلی نصیری قرائت کردند وبدون ابراز نظری تصویب گردید و پس‌از آن مجددا مخبر شعبه اول و بهمین ترتیب توسط مخبرین شعب دیگر گزارشهای شعب در مورد انتخاب نمایندگان زیر مطرح و تصویب‌گردید:

اصطهبانات ـ عرب شیبانی ـ اصفهان دکتر نواب ـ الیگودرز امیر حسین فولادوند ـ اهوازسید اسدالله‌موسوی ایذه ملکشاه ظفر ـ اسدآباد دکتر عبدالحمید اعتبار ـ بابل دکترحسن متین ـ بجنورد یار محمد شادلو اهواز ـ احمد عامری بروجرد ـ غلامحسین فخرطباطبائی ایرانشهر ـ عیسی‌مبارکی بابل ـ مهندس افراسیاب کیا بافت ـ محمدحسین ازدری بندرلنگه ـ فرامرزی

بکوبم !..

پس از اینکه مخبر مربوط گزارش شعبه را در مورد انتخابات بندرلنگه و انتخاب آقای عبدالرحمن فرامرزی قرائت کرد و نظری ابراز نشد و نمایندگان گفتند مبارك است آقای فرامرزی برپاخاست و بصدای بلند درمیان سکوت وکلا گفت : کار من تمام شد ، حالا بکوبم روی میز منظور آقای فرامرزی این‌بود حالاکه اعتبارنامه من تصویب شده است در مورد اعتبارنامه‌هائیکه تصویب نشده است اعتراض‌بکنم ؟

از این لطیفه همه نمایندگان خندیدند .

آنگاه اعتبار نامه آقای برومند نماینده برخوار تصویب‌گردید.

دومین اعتراض

در این هنگام آقای دکتر تفضلی مخبر یکی از شعب شروع بقرائت گزارش انتخابات بوکان و انتخاب آقای ایلخانی‌زاده کرد.

پس از خاتمه قرائت گزارش شعبه دومین اعتراض بازهم از طرف آقای سعید مهدوی بعمل آمد وی باز در میان بهت و حیرت نمایندگان بعنوان اعتراض مشت برروی پیشدستی‌کوبید و این اعتبارنامه هم باین ترتیب به کمیسیون تحقیق ارجاع گردید .

پس از چند لحظه سکوت که در اثر دومین اعتراض تالار جلسه رافرا گرفته بود همهمه‌ای در میان‌نمایندگان ایجاد شد که مطالب آن مفهوم نشد .

اعتبارنامه های دیگر

بعد ازاعتبار نامه های نمایندگان زیر یك‌بیك مطرح و تصویب شد:

بم ـ سالاربهزادی
بنابـد کتردادفر
بندرعباس ـ میرهاشم‌شمس
بیرجند ـ خزیمه‌علم
بوشهر ـ محمدباقربوشهری
بندرپهلوی ـ نعیمی‌اکبر
بهبهان ـ سلطانعلی‌سلطانی
بهشهر ـ محسن‌فریور
بیجار ـ مصطفی ذوالفقاری
پاوه ـ حبیب‌اله امام مردوخ
تربت جام ـ دکتر ضیائی
تربت حیدریه ـ عماد تربتی
تبریز ـ افتخار هشترودی
تفرش ـ سید محمد میر هادی
تویسرکان ـ جلیلوند رضائی

انتخابات تهران

در این هنگام آقای دکترتفضلی مخبر شعبه اول شروع به قرائت گزارش شعبه در مورد انتخابات تهران کرد و مقارن همین احوال آقای اللهیار صالح نماینده کاشان وارد تالار جلسه شد .

آقای دکتر تفضلی ضمن گزارش شعبه در مورد انتخابات تهران‌راجع به‌خرازی که‌بموجب تصمیم انجمن نام او از نمایندگی‌تهران حذف گردید و آقای سرلشکر همایونی نفر شانزدهم انتخاب شدنیز گزارش داد و نظر شعبه را قرائت کرد ودر آخر هنگامیکه گفت :صحت‌جریان انتخابات تهران بنمایندگی آقای جمال اخوی تائید و گزارش آن تقدیم میشود ، آقای اللهیار صالح روی میز کوبید .

آقای اخوی رئیس سنی مجلس گفت : آقای صالح نظری دارید و آقای صالح جواب داد : من‌مخالف هستم .

باین ترتیب اعتبارنامه نماینده‌اول تهران و رئیس سنی مجلس برای رسیدگی به کمیسیون تحقیق‌ارجاع شد و آقای صالح چند لحظه بعد تالار جلسه را ترك کرد .

نماینده تبریز

اعتبار نامه آقای مهدی‌ابراهیمی دریانی نماینده تبریز نیزبا مخالفت مواجه شد و بکمیسیون تحقیق ارجاع گردید ، مخالف این‌اعتبار نامه نیز آقای سعید مهدوی‌نماینده قوچان بود واین سومین‌اعتبارنامه‌ای بود که با مخالفت آقای مهدوی به کمیسیون تحقیق رجوع شد .

سپس اعتبار نامه های آقایان نمایندگان زیرمطرح و تصویب‌گردید:

جغتای ـ خانلو قره‌چورلو
جیرفت ـ شادمان
تبریز ـ مهندس اردبیلی
خلخال ـ مهندس والا
خواف ـ محمد قرشی
تهران ـ دکتر عمید
دره‌گز ـ دکتراسدی
دزفول ـ کریم طهماسبی
خوی ـ قلی امیرلك
براز جان ـ عبدالله دشتی
رامهرمز ـ محمد صمیمی
رزن ـ غلامحسین قراگوزلو
تبریز ـ احمد بهادری
دشت میشان ـ سید محمد علی موسوی معینی زاده
دماوند ـ قاسم مسعودی
تهران ـ محمد عبدالله گرجی
زاهدان ـ امان‌الله ریگی
زنجان ـ محمود ذوالفقاری
تبریز ـ محمد دیهیم
رفسنجان ـ محمود بهمنیار
رودبار الموت ـ دکتر الموتی
تهران ـ محمد علی مسعودی
سقز ـ محمد عباسی
سمنان ـ نصیری
تبریز دکتر محمد حسین موسوی
ساوه ـ مهندس بهبودی
سبزوار ـ علی بزرگ نیا
تهران ـ اسدالله رشیدیان
شاهرود ـ علی وثوق
شاه زند ـ حسن بیات
تبریز ـ سرتیپ زاده
سنندج ـ عبدالحمید سنندجی
سیرجان ـ محسن‌مرآت اسفندیاری
تهران ـ دکتر نفیسی
شهر کرد ـ رستم امیر بختیار
شیراز ـ سردار فاخر حکمت
تبریز ـ دکتر شفیع امین
سنندج ـ عباسقلی اردلان
شهرری ـ دکتر هدایتی
تهران ـ سید جعفر بهبهانی
فرید ن ـ محمد نصیر داد خواه
شیراز ـ دکتر محمد علی معدل
تبریز ـ دکتر یوسف مجتهدی
اندیمشك ـ محمد صادق‌بوشهری
شهسوار ـ ارسلان خلعتبری
تهران ـ مهندس سعید هدایت
فومن ـ مهندس داود زاده .
شیراز ـ علی قوام .
تفت ـ مهدی لاری
صو معه سرا ـ محمودمحمودی
کوهدشت ـ علی محمد غضنفری
تهران ـ دکتر جهانشاهی
کرج ـ مهندس دهستانی
شیراز ـ غلامرضا حکیمی
خرم آباد ـ پور سر تیپ
قزوین ـ رضا جعفری
قصر شیرین ـ دکتر عباس حاتم
تهران ـ کاظم کورس
گرمسار ـ مظفر امیری
شیراز ـ اسمعیل قوامی :

رسمیت جلسه

در این هنگام آقای رئیس سنی اعلام کرد که هم اکنون باتصویب ۱۰۱ اعتبارنامه‌رسمیت جلسه‌مجلس شورای ملی در ساعت چهار دقیقه بعد از ظهر اعلام میشود .

آقای سردار فاخر حکمت اظهار داشت : با تصویب ۱۰۱ اعتبار نامه رسمیت جلسه اعلام می شود و همیشه رسم اینطور بود که پس از رسمیت جلسه هم قرائت گزارش ها در مورد اعتبار نامه‌ها ادامه‌یابد وبعدازخاتمه آنهاانتخابات هیئت رئیس انجام گیرد . حالا هم اگر نمایندگان محترم موافقت بفرمایند بهمین ترتیب عمل شود

سپس رسیدگی باعتبار نامه ها ادامه‌یافت‌و اعتبارنامه های‌نمایندگان زیر مطرح و تصویب شد :

گنبد کاوس ـ محمد شرعی
کرمان ـ مجید ابراهیمی
کهکیلویه ـ هاشمی حایری
تهران ـ محمود باقر زاده
ماکو ـ موسوی ماکوئی .
فسا ـ مرتضی حکمت
رشت ـ مهندس جفرودی
کرمان ـ صدر میر حسینی
لنجان ـ دکتر موسی موسوی
تهران ـ معرفت
میاندو آب ـ مهندس مقدم
فیروز آباد ـ سترك دره‌شوری
رشت ـ اسمعیل اکبر
کنگاور ـ دکتر دفتری
دژ شاهپور ـ محمد حسن آصف وزیری .
تهران ـ دکتر محسن مظاهر
همدان ـ حسین یوسفی
ساری ـ اسپهبدی .
لاهیجان ـ سرتیپ محمد علی صفاری
ملایر ـ محمد کشاورزیان

یك اعتراض دیگر

آنگاه اعتبارنامه آقای فضل اله همایونی نماینده‌پانزدهم‌تهران‌مطرح شد ، آقای سعید مهدوی با این اعتبار نامه مخالفت کردوباین‌ترتیب اعتبار نامه نماینده پانزدهم تهران نیز برای رسیدگی‌بکمیسیون‌تحقیق ارجاع شد .

بعد اعتبار نامه آقایان‌نمایندگان زیر مطرح و تصویب شد .

یزد ـ صراف‌زاده
کرمانشاه ـ محمد جواد حریری
ساری ـ دکتر عیسی سنك
مشهد ـ دکتر منوچهر اقبال

تشنج و مشاجره

در این هنگام‌که آقای دکترالموتی مخبر شعبه مربوطه گزارش شعبه را در مورد انتخابات مشهدوانتخاب آقای دکتر اقبال قرائت کردیکباره در میان تعجب و بهت حضار آقای سرلشکر همایونی نماینده پانزدهم تهران روی پیشدستی کوبید و با آن‌مخالفت کرد .

مخالفت‌سر لشکر همایونی بحدی غیر مترقبه بود که یکباره همهمه‌ای در مجلس شروع شد و دکترالموتی که هنوز از پشت تریبون‌پائین‌نیامده بود خطاب به سرلشکر همایونی فریاد زد : تو که وکیل نیستی .

سرلشکر همایونی ـ خفه شو !

دکتر الموتی ـ تو که اعتبارنامه نداری ، این اعتبار نامه هم تصویب شده بود کسیکه خودش اعتبارنامه ندارد حق اعتراض ندارد .

محمد علی مسعودی ـ تصویب شده است.پس از تصویب اعتراض وارد نیست .

جلیلی ـ تصویب شده است .

همایونی ـ مخالفم .

دکتر الموتی در حالیکه بشدت برافروخته شده بود فریاد کشید : ایشان که وکیل نیستند . بچه‌حق توی مجلس آمده است ، اعتبارنامه ندارد .

سر لشکر همایونی ـ بنشین‌سر جایت .

در میان این همهمه شدید رئیس سنی اشاره به مهندس جفرودی کردو مهندس‌جفرودی پشت‌تریبون رفت و گزارش شعبه را در مورد انتخابات نوشهر و انتخاب آقای هیراد قرائت کرد .

باین ترتیب اعتبار نامه آقای دکترالموتی مخبر شعبه مربوطه گزارش شعبه اعلام گردید .

بقیه جریان مجلس را درچاپ دوم امروز ملاحظه‌فرمائید

شرایط نام‌نویسی در دانشگاه اعلام شد

امروز خبرنگار ما گزارش دادکه دوره فوق لیسانس موسسه مطالعات و تحقیقات اجتماعی از روز شنبه آینده پس فردا مجددا تشکیل خواهد شد و دانشجویان در کلاسها حضور خواهند یافت .

کلاسهای‌دوره‌فوق‌لیسانس موسسه مطالعات و تحقیقات اجتماعی مانند سایر کلاسها در جریان اخیر تعطیل شده بود .

محل کلاسهای دوره فوق لیسانس این موسسه در خیابان دانشسرایعالی در محل سابق دانشکده ادبیات‌و علوم است .

شرایط نام نویسی

امروز جلسه شورای روسای دانشکده ها برای اخذ تصمیم درمورد شرایط نام‌نویسی در دفتر کار آقای دکتر فرهاد رئیس دانشگاه تشکیل گردید و مواردی که از طرف‌روسای دفتر دانشکده ها پیشنهاد شده مورد بررسی قرارگرفت .

جلسه شورای روسای دانشکده‌ها تاساعت دو بعد از ظهر امروز بطول انجامید وشرایط نام‌نویسی‌دانشجویان دراین جلسه بتصویب رسید و قرار شد بوسیله رادیو و جراید باطلاع دانشجویان برسد .

شرایط نام‌نویسی دانشجویان در شماره آینده چاپ خواهد شد .

نماینده ایلام

خبرنگار ما در ایلام تلگرافی گزارش داد قرائت آراء در ایلام پایان یافت و از مجموع ۵۰۴۶ رای ماخوذه آقای غلامحسین عرفانی با اکثریت ۳۸۷۱ رای‌بنمایندگی مجلس انتخاب شد آقایان عبدالحسین پور ابوقداره ۷۲۷ رای و علیقلی یاسان ۴۴۸ رای داشتند .

برنامه نوروز سینماهای

دنیا ـ امپایر پلازا

آگهی های تسلیت

اعضای اتحادیه صنف فخار با نهایت تاسف و اندوه درگذشت مادر آقای حاج مسیح حاج رضائی را که ازاعضای موثر اتحادیه می باشند بعموم بازماندگان‌و فرزندان انمرحوم تسلیت عرض می نمایند .

آ ـ ۴۵۹۸۰ اتحادیه صنف فخار عباس کورنك

جناب سرهنك حسین فرزانه ریاست شهربانی‌گرگان

با نهایت تاسف و اندوه فراوان مصیبت وارده راتسلیت عرض نموده وبقای بازماندگان را از خداوندخواهانیم.

آ ـ ۴۵۹۶۴ سرهنك ۲ فرزادگان و بانو

کارکنان شرکت سهامی مواد غذائی و شیمیائی ایران مصیبت وارده را به آقای مهندس ابوالحسن قریب رئیس کارخانه روغنکشی گنجه رودبار تسلیت می گویند .

شرکت سهامی مواد غذائی و شیمیائی ایران

کارکنان شرکت سهامی مواد غذائی و شیمیائی ایران مصیبت وارده را به آقای اصغر سیف‌رئیس کارگزینی‌شرکت تسلیت می گویند .

شرکت سهامی مواد غذائی و شیمیائی ایران

با نهایت تاسف مصیبت وارده را به خاندان محترم معصومی بویژه تیمسار سرتیپ نصرالله معصومی و سرکار سرهنك غلامحسین معصومی تسلیت عرض نموده سلامتی و بقاء عموم بازماندگان محترم را مسئلت می نمائیم .

افسران اداره سوم ستاد بزرك ارتشتاران

بدینوسیله مصیبت وارده را بدوست و همکار ارجمند خود آقای مهندس ایرج خدا دوست تسلیت عرض می نماید.

دکتر طبیب زاده ـ مهندس عالمی ـ دکتر مصدق ـ مهندس صباحی ـ اسد شیخ‌الاسلامی

سرکار سرهنك معصومی

با قلبی مملو از اندوه فوت مادر عزیزتان را تسلیت عرض می نمائیم .

سرگرد سرودی ـ سروان سرودی ـ مهندس سرودی

باندی که در مدارس هروئین توزیع میکرد کشف شد

اعضای این باند که رمز مخصوصی برای شناسائی معتادین داشتند چند نفر محصل را اغفال کرده آنهارا وادار بفروش هروئین میکرده‌اند

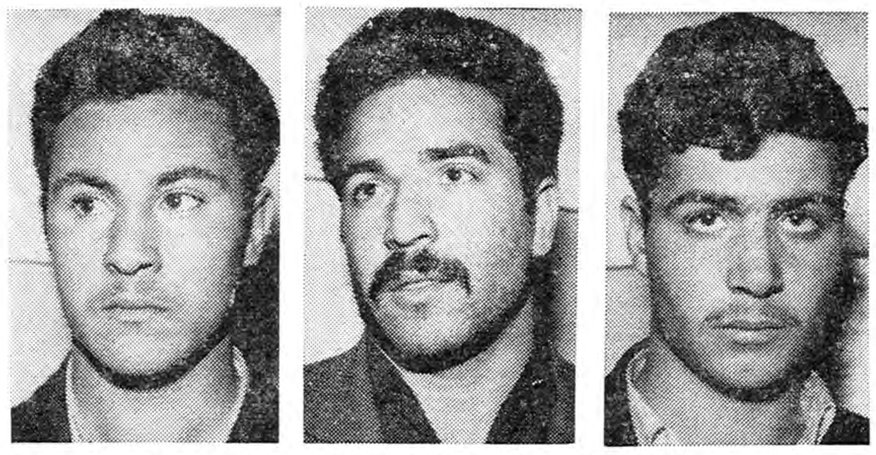

سه نفری که باتهام توزیع وفروش هروئین دستگیر شده‌اند

دیشب مامورین مبارزه باموادمخدره شهربانی اعضای باندی را که در دبیرستانها هروئین توزیع می‌کرد دستگیر نمودند.

مدتها بود که بواحد مبارزه با مواد مخدره شهربانی اطلاع میرسید که عده‌ای در حدود میدان ژاله و خیابان های اطراف آن با معتاد کردن محصلین ویا اغفال آنهارا وادار بفروش هروئین میکنند.

مدتی عملیات این باند بطور محرمانه زیر نظر مامورین مبارزه باموادمخدره بسرپرستی آقای سروان سیدطاهری قرار گرفت ورمز کار آنها بدست آمد.

رمز باند

اعضای این باند بمعتادینی هروئین می‌فروختند که مورد اعتماد آنها باشند ورمز این اطمینان باین ترتیب بود که معتادین همینکه نزدیک درختی مقابل حوزه فعالیت این باند میرسیدند می‌بایستی دستمال سفیدی از جیب خود بیرون آورده و دو مرتبه باین درخت بزنند و سپس با این دستمال صورت خودرا پاک کنند.

دراین موقع یکی از اعضای باند فروشنده بوی نزدیک شده و فقط باو میگفت: سلام. باین ترتیب معتاد متوجه میشد که وی فروشنده هروئین است و از این لحظه باهم آشناشده بافراغ خاطر بخرید و فروش مشغول میشدند.

بدام میافتادند

چون استطاعت مالی همه خریداران آنقدر نبود که بتوانند هر روز مبلغ هنگفتی بمنظورخرید هروئین بپردازند. بناچار باحیله‌ای که از ناحیه این فروشندگان معمول میشد این قبیل معتادین اغفال شده خود نیز جزءاعضاء باند فروشنده شده بفروش هروئین مشغول میشدند و از بابت کار خود هروئین دریافت میکردند.

دستگیری اعضای باند

شب گذشته مامورین مبارزه با مواد مخدره با گفتن رمز مزبور و شناسائی اعضای این باند رئیس آنها را بنام علی اسمعیلی معروف بشاه غلام و دو نفر دیگر از فروشندگان هروئین بنام علیرضا و اصغر را که هر دو محصل می‌باشند، در حال فروش هروئین دستگیر نمودند. دربازجوئی این دو محصل اعتراف کردند که اغفال اینباند خطرناك شده و قسمتی از هروئین هائیرا که در اختیار آنها میگذاشته‌اند در مدارس بین محصلین توزیع مینمودند.

فعلا این عده تحت تعقیب قرار دارند ومامورین برای دستگیری سایر اعضای این باند مشغول فعالیت می‌باشد.

دزد بادوگاری خانه‌ای را خالی کرد

دیشب مامورین ژاندارمری در حوالی قصر فیروزه نزدیك سلیمانیه مردی بنام علی‌را که وارد خانه ای شده و تمام اثاثیه حتی مبلهای خانه‌را جمع آوری کرده وبوسیله دو گاری به‌شهرحمل میکرد دستگیرنمودند.

علی در بازجوئی گفت: بمن اطلاع دادند که صاحبخانه باتهام صدور چك بی محل زندانی شده و همسرش هم که در خانه تنها بوده نزد برادرش به شمیران رفته و خانه خالی است چون فرصتی بهتر ازاین نبود برای دزدی وارد خانه شدم.

در ۲۴ ساعت گذشته:

۱۲ نفر دراثر تصادف ونزاع مجروح شدند

در ۲۴ساعت گذشته ۷ نفر باسامی شکراله باقر زاده فرزندسیف‌اله حاتم انصاری فرزند حسن، یحیی شیخی فرزند طاهر، نصیر سرد مزاج فرزند مهدی، حسین حسینی فرزند محمد، رضا یعقوب‌زاده و عذرافرزند میراحمد در اثر حوادث رانندگی و ۵ نفر باسامی احمد رحمانی، غلام اسکندری و رضا فرزند احمد در بخش ۶ جهانگیر امجدی فرزندمحمود در بخش ۲ و اسداله آذری فرزند ابوالفضل در بخش ۱۴ در اثر چاقو خوردگی و زد و خورد زخمی شده ودربیمارستانهای سینا و حکیم‌الملك بستری شده اند.

اغفال بافال نخودی!

زنی که فال نخودی میگرفت بیکی از مشتریان خود اعلام خطر کرد اگر ازشوهرش طلاق نگیرد مبتلا بسرطان میشود!

امروز یك‌زن ارمنی‌از طرف دادسرای ناحیه۵ باتهام‌اغفال زنها و دختران باز داشت‌شد.

این زن طبق اظهار شاکیان‌در خیابانهای مختلف شهر تهران مخصوصا در خیابانهای فقیر نشین فال نخودمیگرفت وکف بینی میکرد واز این راه‌زنها و دختران ساده لوح را اغفال میکرد وبه خانه ای در غرب شهر تهران میآورد ودر آنجا آنهـا را بکـار زشت وادار میکرد.

یکی از کسانیکه از این زن شکایت کـرده است میگفت: من زن بیوه‌ای‌بودم چند هفته پیش نزد این زن رفتم تا برایم فال نخودبگیرد وببیند آیا شوهری‌برایم پیدا میشود یانه؟این زن با نخود برایم‌فال گرفت‌وگفت:تا عمر داری‌شوهری‌برایت‌پیدانخواهد شد من راحت شدم و گفتم پس ببین کاری برایم پیدا خواهد شد فالگیر برای‌باردوم فالی گرفت و گفت.

متاسفانه کار مناسبی‌هم‌گیرت نمیآید. زن فالگیر سپس مرا دلداری داد و ضمن آن اغفالم کرد و بخانه اش‌آورد ودر آغوش مردها انداخت.

زن دیگری میگفت این‌زن برا ی‌من فالی گرفت و بمن گفت اگر از شوهرت جدا نشوی بمرض سرطان مبتلا خواهی شد، من فریب اورا خوردم واز شوهرم طلاق‌گرفتم ولی او هیچگاه نتوانست مرا بدام بیندازد و بخانه‌اش‌ببرد‌و چون به حقیقت امر پی‌بردم‌دو باره با شوهرم آشتی کردم.

این زن باتهام دایر کردن مرکز فساد و اغفال‌زنهای‌مردم از طرف دادسرا توقیف شده است.

عکس یك دختر لخت دردوربین بود

دزدی که بطمع سرقت این دوربین وارد خانه شده بود بادختری که عکس ویرا گرفته بودند روبرو شد ودختر دزد را فریب داد

دیشب در یك رستوران مردی دوربین عکاسی خود را به دوستش که روبروی او نشسته بود نشان‌داد و گفت در این دوربین عکس های گرانبهائی است که هر کدام‌هزار تومان قیمت‌دارد. من با این‌دوربین از فلان دختر لخت و از فلان مجلس قمار بازی که عده زیادی در آن شرکت داشته‌اند عکس گرفته ام که فیلم های آن در این دو ربین است.

مردی بنام ماشاءاله که در نزدیکی آنها منتظر آوردن غذا بود، به حرف های آنها گوش میداد. او از صحبت های این دو مرد بطمع افتاد و تصمیم گرفت دوربین را دزدیده با استفاده از عکس های داخل آن از صاحبان عکسها که اسامی آنها را یاد گرفته‌بود اخاذی کند. پس از صرف غذا ماشاءاله این دو جوان را تعقیب کرد و خانه آنها را در حوالی بی سیم جاده شمیران بود پیدا کرد. آن دونفر وارد خانه شدند و پس از گذاشتن دوربین برای گردش از منزل‌خارج شدند.

ماشاءاله پس ازرفتن آنها وارد خانه شد و دوربین را برداشت. ولی موقعی که میخواست از خانه‌خارج شود مشاهده کرد که دختر زیبائی در خانه را باز کرد و وارد خانه شد و این مکالمات بین آنها رد و بدل شد:

دختر: شما نوکر پرویز خان هستید؟

ماشاءاله: بله خانم من نوکر او هستم.

دختر: اگر کاری را که من میگویم انجام دهی پول خوبی بتو میدهم.

ماشاءاله: چه‌کاری برایتان‌انجام بدهم.

دختر: دوربین پرویز خان را بمن بده تا من یك عکس از برادرم با آن بگیرم و برای اطمینان تو ساعت طلای خودم را هم پیش تو گرو میگذارم.

ماشاءاله: دختر خانم شما کی هستید؟

دختر: من نامزد پرویز خان هستم.

ماشاءاله: پرویز خان عکس‌لختی را که میگفت از تو گرفته؟!

دختر: از کجا فهمیدی؟

ماشاءاله: پرویزخان‌تمام‌اسرارش را بمن میگوید و میخواهد با آن عکس آبروی تو را ببرد.

دختر: هر چه بخواهی بتومیدهم دوربین را بمن بده تا فیلمش را در- بیاورم و بجای آن فیلم دیگری می- گذارم تا پرویز خان بتو بد گمان نشود و تصور کند که عکس‌خراب شده است.

ماشاءاله فریب دختر را خورد و دوربین را باو داد. دختر فیلم را در آورد و پاره کردوبجای اینکه به ماشاءاله پول بدهد فرار کرد. ماشاءاله به تعقیب او پرداخت ولی خودش بوسیله ژاندارمهای گشت شب دستگیر شد و بجریان‌سرقت اعتراف کرد.

پرویز که از دستگیری سارق و ماجرا اطلاع یافته بود ومدرك‌خوبی را از دست داده از ماشاءاله شکایت کرد.

اومیگفت: من‌باآن دختر نامزدبود- ولی پدرش او را برای مرددیگری نامزد کرد برای اینکه این‌ازدواج سر نگیرد دختر را فریب دادم ویك عکس لخت از او گرفتم که‌به نامزد جدیدش نشان دهم که بدین ترتیب از چنگم بیرون رفت.

نشر اکاذیب!

آخر وقت دیروز شخصی بنام تراب فرزند صادق باتهام نشر اکاذیب، در ناحیه ۳ دادسرای تهران تحت تعقیب قرار گرفت.

بموجب پرونده ای که در کلانتری ۷ تنظیم شده بود چندی قبل‌تراب اتومبیل خود را برای‌تعمیر بیکی از تعمیر- گاه ها برده تحویل مکانیکی بنام عباس فرزند جواد داده بود.

ولی پس از خاتمه کارچون مشاهده کرد معایب اتومبیل آنطور که باید رفع نشده بمنظوراعتراض‌به عباس‌مراجعه کرد ولی عباس حاضر نشد گفته های او را قبول کند. تراب که از این‌جهت ناراحت شده بود اوراقی‌با مطالب‌زننده علیه مکانیك مذکور چاپ‌کرد و در اطراف محل کارمکانیك بین کسبه و عابرین توزیع کرد.

تراب در این اوراق ضمن مطالبی نوشته بود هر کس میل دارد از خیر اتومبیل‌خود بگذرد و از داشتن اتومبیل راحت شود به مکانیکی عباس مراجعه کند.

عباس با ملاحظه این اوراق بچاره اندیشی افتاد و دوبرك از اوراق چاپی مذکور را به کلانتری برده‌وازتراب‌بعنوان نشر اکاذیب شکایت کرد.

این پرونده برای اتخاذ تصمیم بناحیه دادسرا فرستاده شد.

راننده کامیون چندتن بر نج راخورد

وقتی صاحب برنج بسراغ مالك کامیون رفت معلوم شد اوهم دنبال راننده خود میگردد

آخر وقت دیروز برونده راننده‌ای که با دستیاری سه نفر یك کامیون برنج را بجای آنکه از رشت باهواز منتقل کند بین راه فروخته بودپس از صدور قرار مجرمیت و کیفر خواست برای صدور رای بشعبه ۱۱ دادگاه جنحه فرستاده شد.

پرونده ای که در این باره در ناحیه ۲ دادسرا مورد رسیدگی قرار گرفته بود حکایت می کرد که چندی قبل اکبر نام راننده یك کامیون بارکش چندین تن برنج از رشت بارگیری کرد تا باهواز برساند.

نقشه «آب کردن» برنج

خریدار اصلی برنج نماینده ای از طرف خود همراه راننده کرده بودولی اکبر که قبلا نقشه «آب کردن» برنج ها را طرح کرده بود پس از رسیدن بمهمدان نماینده خریدار را به بهانهٔ گرفتن پول از صاحب برنج بتهران فرستاد و در غیاب او مقادیری از برنج ها را در همدان با «نرخ‌عادله!» بفروش رسانید و به خریدار گفت: چون بار کامیون زیاد است برای آنکه اتومبیل سالم بمقصد برسد می خواهم بارش سبك تر شود.

اکبر باین ترتیب کامیون برنج را بکرمانشاه رسانید و بقیه برنج ها را با کمك سه نفر دیگر از دوستانش باسامی گارو و آشوت و محمود بفروش رسانید.

هردو منتظر بودند

صاحب برنج چندین روز بانتظار رسیدن کامیون بسربرد و چون از برنج خبری نشد در صدد جستجو برآمدوی‌ابتدا بتصوراینکه راننده‌بین راه دچار حادثه ای شده است از گوشه و کنار اطلاعاتی درباره این کامیون بدست آورد و بالاخره پس‌از آنکه مشخصات مالك کامیون رابدست آورد و بسراغ او رفت، ضمن‌مذاکره با مالك کامیون معلوم شد او نیز بدنبال راننده خود می گردد.

مالك کامیون و صاحب برنج با کمك یکدیگر موفق شدند اول راننده و چند روز بعد همدستان‌وی را پیدا کرده و تحت تعقیب قرار دهند.

این پرونده در شعبه ۱۱ دادگاه جنحه با توجه بسوابق متهمین‌تحت رسیدگی می باشد و هر چهار نفر فعلا در زندان بسر میبرند.

دفتر نسیه مغازه سوخت

دیروز در دکان خوار بار فروشی متعلق به علی اشرف واقع در حوالی بیمارستان سازمان بیمه‌های اجتماعی آتش سوزی روی داد.

بارسیدن مامورین آتش نشانی از توسعه حریق جلوگیری شد صاحب دکان صرف نظر از سوختن اجناس مغازه‌اش از جهت آنکه دفاتردکانش که اسامی بدهکاران وی در آن‌نوشته شده بود واز بین رفته است ناراحت بنظر میرسید

جوانی که میخواست مثل فرنگیها ازدواج کند!

تمام مخارج عروسی بایك چك سه هزار تومانی و تهیه وسائل زندگی بایك چك دو هزار تومانی تامین شد ولی...

دیروز مردی بنام عبدالله که طی ماجرای جالبی مجبور شده بوددو طفری چك بی محل بکشد از طرف دادسرای ناحیه ٤تهران توقیف شد.

او می گفت: چهار ماه پیش‌دختری را در خیابان امیریه دیدم با ۱ و آشنا شدم اسم این دختر فروغ‌بود. ما با هم گردش و سینما میرفتیم و هیجوقت صحبتی از ازدواج نبود تا اینکه دو هفته پیش یکروزموقعیکه‌با فروغ بیك آب میوه فروشی رفته بودیم تا گلوئی تر کنیم پدر فروغ ما را دید ولی قبل از اینکه داد و فریادی راه بیاندازد من نزد او رفتم و سلام کردم و گفتم من منظور بدی از دوستی با د ختر شما ندارم کارمند اداره هستم و بار ها به ممالك خارجی سفر کرده ام ومایلم مانند فرنگیها ازدواج کنم و بهمین دلیل عوض اینکه بخانه شما بیایم‌و مزاحمتان بشوم خودم از فـروغ خواستگاری کردم و ضمن چند بار معاشرت باخلاق او پی بردم‌وحالا از شما او را خواستگاری می کنم!

قرار داد با سه هزار تومان

عبدالله سپس اضافه کرد پدر فروغ که گویا از من خوشش آمده بود مرا بخانه برد و به زنش معرفی کرد. آنها بمن گفتند حاضرند با دریافت سه هزار تومان تمام کار ها حتی برگزاری مجلس عروسی ولباس عروس را بعهده بگیرند. من نیز بدون مطالعه چکی بمبلغ سی هزار ریال به آنها دادم که وعده آن‌یکماه بود و به آنها گفتم که چون یـك اتومبیل سفارش داده ام فعلا پول ندارم.

پدر فروغ هم چك را نقد کردو هفته بعد من و فروغ با هم ازدواج کردیم. اما چون من شاگرد یك‌دلال بازار هستم و در آمدم در ماه‌سیصد تومان بیشتر نیست و این مبلغ هم کفاف زندگی را نمی کرد یك چك دو هزار تومانی دیگر نیزکشیدم و با آن اطاقی کرایه کردم و فرشی خریدم و فروغ‌را بخانه ام بردم حالا هردو چك بی محل‌مانده و مرا می خواهند بزندان ببرند.

تقاضای طلاق

در دادسرا پدر فروغ حاضر نشد از دامادش ضمانت کند و فروغ نیز همان ساعت که ورقه زندان عبدالله نوشته می شد علیه او باتهام ترك اتفاق‌شکایت کرد و چون‌عبدالله از پرداخت نفقه اظهار عجز کرد قرار شد شکایت در دادگاه حقوقی مطرح شود و حکم طلاق فروغ‌صادر شود.

نیاگارا ـ سهیلا

از صبح شنبه «۲۰» اسفند نمایش‌میدهند:

تبریکات

جناب آقای دامبد

انتخاب مجدد جنابعالی را بنمایندگی بیستمین دوره تقنینیه مجلس شورایملی صمیمانه تبریك عرض نموده و موفقیت در منویات آتی عالی را ازدرگاه خداوند متعال خواستاریم.

محمد کاظم کرمانی ـ محمد اسمعیل کرمانی ـ محمد مهدی کرمانی ـ محمد کرمانی آ ـ ٤١٦١٣

جناب آقای فلسفی

انتخاب جنابعالی رابنمایندگی مجلس شورای ملی‌صمیمانه تبریك میگویم. آ ـ ٤١٥٧١ **جمشید بخرد**

دوستان عزیزم جناب آقای محمد علی مسعودی و جناب آقای حاج سید جعفر بهبهانی و جناب آقای رضا جعفری و جناب آقای اسداله رشیدیان و جناب آقای رضا معرفت و جناب آقای محمدعبداله گرجی

انتخاب آنجنابان را بنمایندگی دوره بیستم مجلس شورای ملی تبریك عرض نموده و موفقیت شما را از خداوند متعال مسئلت‌دارد.

رئیس اداره اوقاف شهرستان دماوند ـ کمال الدین طاهری

وقت ضایع

بااستفاده از تصادف میخواستند جواهر فروشی راغارت کنند!

طبق گزارش خبرنگار ما در بابل بعد از ظهردیروز اتوبوس سواری کرایه‌ای شماره ۲۲۳۶ به رانندگی سید احمد موسوی طبری هنگام عبور ازراسته بازار بابل براثر سرعت زیاد ازخیابان منحرف شد و وارد مغازهٔ جواهر فروشی محمود اکبریان گردید.

در این واقعه خوشبختانه تلفات جانی وارد نیامدولی خسارات زیادی بجواهر فروشی وارد گردید پس از وقوع این تصادف عده‌ای میخواستند باحمایت‌از رانندهٔ اتومبیل سواری هیاهوئی برپا کنند وبا استفاده از فرصت جواهرات مغازهٔ جواهر فروشی‌را بربایند ولی بلافاصله مامورین باتفاق بازپرس در محل حضور یافتند و با تنظیم صورتمجلس راننده‌دستگیر گردید و تحت تعقیب قرار گرفت

مادر زن سردامادش را باقندشکن شکافت!

دیشب مادر زنی‌سردامادش را که اسداله نام دارد باضربه قند شکن‌شکافت‌علت‌زدوخورد برسربیرون‌رفتن‌همسر اسداله بود. اسداله میگفت ـ که همسرم نباید جز همراه‌خودم از خانه بیرون رود ولی مادر زن او می گفت دختر من آزاد است و میتواند هرموقع که دلش خواست از خانه خارج شود. اسداله می‌گفت پس اگر او بمیل خودش از خانه بیرون می رود مخارجش را هم خودش بدهد و همین حرفها باعث نزاع آنها شدو سر اسداله در اثر ضربه‌قند شکن مادرزنش شکاف‌خورد.

سك هار یك‌ده را قرق کرد!

سك پس از آنکه شکم گوسفندی رادرید وتعدادی مرغ و خروس راکشت‌فرارکرد!

خبرنگار ما در شهر ری گزارش‌داد دیروز سك هاری در محل «جوانمرد قصاب» از توابع شهر ری بلوائی‌برپا کرد و پس از حمله بیك گله‌گوسفند مرغ و خروسهای آن محل را کشت و بطرف نازی آباد فرار کرد.

اکبر یکی از چوپانان جوانمردقصاب گوسفندان را بطرف آغل میبرد که ناگهان سگی عوعوکنان بطرف گله دوید ویکی از گوسفندان را درید و بطرف سایر گوسفندان حمله برد اکبر با مشاهدهٔ اینوضع با چوبدستی خود بطرف سك‌دویدوباضربه‌چوبدستی سك هار را از گله دور ساخت.

سك هار که یکی از گوسفندان گله را دریده و چندین گوسفند را زخمی کرده بود بطرف قریهٔ جوانمرد قصاب رفت و بمرغ و خروسهای ده حمله برد و تعداد زیادی از مرغ و خروسهای اهالی را کشت و سپس بخارج قریه فرار کرد.

اهالی قریه جوانمرد قصاب با مشاهده این وضع بتعقیب سك هار پرداختندولی سك مزبوربطرف‌نازی‌آباد فرارکرد و اهالی قریهٔ جوانمرد قصاب نتوانستند آنرا از پای درآورند.

نانوای مزاحم!

آخر وقت دیروز نانوائی بنام قاسم با صدور قرار لازم از طرف باز پرس ناحیه دادسرا باز داشت شد.

قاسم در حالیکه موجب مزاحمت دختر محصلی بنام اشرف شده بود ناظم دبستانی که اشرف در آنجا تحصیل میکرد ضمن عبور ازخیابان قاسم را تحویل پاسبان داده بود.

مسافرین تاکسی اشخاص نابابی بودند

صبح دیروز دونفر دزد وارد خانه خانمی در خیابان بهار شده ومقداری از اثاثیه خانه وجواهرات خانم را برداشته در یك چمدان گذاشته و سوار تاکسی شماره ۸۸۶۴ شدند و به راننده تاکسی گفتند که آنها را به میدان خراسان ببرد. آنها در میان راه‌حرفهائی زدند که راننده تاکسی‌از خلال آنها فهمید که آن دو نفر دزد هستند وقبل از سوار شدن بتاکسی او دست بدزدی زده‌اند و چمدان هم حامل اموال دزدی‌است. آقای عزیزاله نصرتی راننده تاکسی بجای آنکه مسافرین خود را به‌میدان خراسان ببرد آنها را مقابل کلانتری ۲۱ پیاده کرد وباولین پاسبان تحویل داد اما یکی از سارقین فرار کردو دومی که رحیم نامدارد دستگیر شد وبجریان سرقت اعتراف کرد. سارق بدادسرا اعزام گردیده وزندانی شده

مجازات عاشق راهبه!

امروز شعبه۳۷دادگاه جنحه جوانی بنام جعفر را که عاشق راهبه‌ای شده بود و در عشق شکست خورده وشبانه وارد اطاق او در خیابان منوچهری‌شده و می‌خواست او را خفه کند به سه ماه‌ونیم حبس محکوم کرد!

چاقو خورد!

دیشب در خیابان شاه‌آباد واقع در بخش ۲ تهران جوانی بنام جهانگیر امجدی فرزند محمود در اثر ضربه چاقو وزدو خورد زخمی شد.

او به بیمارستان سینا منتقل گردید وبستری شد.

دوچرخه سوار قربانی شد

طبق گزارش خبر نگار ما دزشهر ری عصردیروز کامیون شماره۲۲۰۹۳ برانندگی حسن عبدالله زاده که از شهر ری بطرف قم حرکت میکرد در ایستگاه شهر ری بادوچرخه‌سواری بنام محمد باقر قربانی شاطر ۲۲ ساله نانوائی سه راه تقی آبادتصادف کرد و اورا بسختی مجروح نمود مجروح برای معالجه به بیمارستان اعزام شد ولی در راه بیمارستان فیروز آبادی جان سپرد.

تاکسی وارد خانه‌ای شد

یك دختر بچه کشته ودیگری مجروح گردید

ظهر دیروز اتومبیل وانت شماره ۲۲۷۱۸ که از خیابان جهان پناه واقع در میدان‌خراسان عبور میکرد بعلت سرعت زیاد و عدم‌رعایت‌حق‌تقدم‌درعبور با تاکسی شماره ۱۹۴۶ برانندگی مرتضی علائی تصادف کرد.

دراین حادثه تاکسی واردپیاده‌رو شد و در خانه‌ای را خراب کرد وبا دو کودك چهارساله باسامی عذرا میراحد و رضا یعقوبزاده فرزند علی تصادف کرد.

عذرا هماندم کشته شد و رضا زخمی گردیدواکنون دربیمارستان حکیم‌الملك (امدادی) بستری است.

صبح امروز غلامرضا هنرمند راننده وانت بدادسرای ناحیه ۳ تهران اعزام شد.

دورانده محکوم شدند

شعبه ۱۱ دادگاه جنحه بریاست آقای عباسی دو راننده باسامی علی اکبر فرزند عبداله و حسین فرزند بمانعلی را به‌چهار ماه زندان‌محکوم کرد. هریك ازدو راننده چندی‌قبل در حوالی ناحیه ۲ دادسرا ضمن رانندگی موجب مرك عابری شده بودند.

مدعیان خصوصی این رانندگان اعلام گذشت کرده‌بودند ولی‌دادگاه از لحاظ جنبه عمومی هر یك را به چهار ماه زندان محکوم کرد.

تصادف بارفتگر

خبرنگار ما در آمل گزارش میدهد دیروز اتومبیل جیپ شماره ۳۸۸ متعلق به آقای الیاسی یکی ازپیشه‌وران آمل برانندگی شخصی بنام نورالله کمك راننده‌هنگامیکه از مقابل دبیرستان پهلوی این‌شهرستان بسرعت‌میگذشت با محمدعلی رضائی رفتگر شهرداری آمل بشدت تصادف کرد ووی‌رابسختی مجروح نمود.

مجروح برای معالجه به بیمارستان منتقل گردید.

راننده پس از وقوع تصادف متواری گردید و فعلا برای دستگیری وی فعالیت میشود.

خاطرات شاهنشاه

بقیه فصل دوازدهم

نفت ایران

از همین جهت چندین سال هیئت حفاری بخوانین بختیاری حقی برای حفظ جان و مال خویش میپرداختند و طبیعی بود که پس از پیدا شدن نفت خوانین بختیاری حق بیشتری مطالبه میکردند . نتیجه این اوضاع این بود که در ماه آوریل ۱۹۰۹ شرکت نفت بختیاری تاسیس گردید باین منظور که بخوانین بختیاری از منافع نفت که درناحیه آنها استخراج می شد حقی پرداخت گردد. ضمناشرکت نیز طبق اصل «تفرقه بینداز و حکومت کن» که رویه دیرین انگلیسها بود خوانین محلی را در مقابل دولت ایران تقویت میکرد و در برابر این حمایت انتظار شرکت از خوانین آن بود که افراد ایل خود را از تعدی و تجاوز نسبت بموسسات شرکت منع کنند و خود نظم وامنیت رادر آن حدود حفظ نمایند. بااین اقدامات روز بعد از عقد قرار داد شرکت نفت انگلیس وپرشیارابوجود آوردند. اسم این شرکت بعد ها بشرکت نفت ایران وانگلیس وسپس بشرکت نفت انگلیس تبدیل یافت. شرکت جدیدبرای اکتشافات و بهره برداری نفت ایران و صدور آن به بازار ها طرحهای فوری داشت ولی پیش از آنکه به تاسیس بالایشگاه اقدام کند و به تهیه وسائل برای بار گیری وحمل نفت بپردازد از لحاظ استقرارامنیت آن حدود بامسئله دشوار دیگری مواجه گردید . درآن زمان شیخ خزعل یا شیخ محمره (که نام قدیمی خرمشهر و نواحی اطراف آن بود) اسماً تابع دولت مرکزی بود ولی عملا دولت مستقلی درداخله کشوربوجود آورده بود و بدون اینکه دولت ایران نسبت باو اقدام موثری بنماید شخصا بر آن نواحی حکومت میکرد . عمارت بزرگ شیخ که اینک مخروبه است هنوز درکنار شط العرب ودر نزدیکی خرمشهر که محل ایاب و ذهاب کشتی هاست دیده میشود . وی در این عمارت بزرگ باجلال و شکوه شرقی میان زنان حرمسرائی که برای خود تشکیل داده بود زندگی میکرد . دولت انگلیس نیز باوی قرار دادی بسته و ویرا بعنوان یك حکمران مستقل شناخته بود . بموجب این عهدنامه باقرارداد شیخ متعهد شده بود که در ازای دریافت حقوق مادی نسبت بشرکت حسن نظر داشته باشد و یك میل از اراضی بدون سکنه و لجنزار مسطح جزیره آباد آنرا دراختیار شرکت بگذارد که در آن پالایشگاهی برای نفت تاسیس نماید . در مقابل این واگذاری دولت انگلیس نیز استقلال شیخ را تضمین نموده بود. کار لوله کشی از مسجد سلیمان تا آبادان با وجود دشواریهای فراوان در سال ۱۹۱۲ پایان یافت و در آخر سال ۱۹۱۴ پالایشگاه آبادان نفت را بمقادیر زیاد تصفیه میکرد و نقشه هائی نیز برای توسعه آن تهیه شده بود . میزان کلی نفت در سال ۱۹۱۲ به ۴۳ر۰۰۰ تن و در سال ۱۹۱۳ به ۸۰ر۰۰۰ تن و در سال ۱۹۱۴ به ۲۷۴ر۰۰۰ تن بالغ شد و بدین ترتیب کشور من خواه نا خواه عامل مهم سیاست و اقتصاد جهان گردید. درآن اوقات ابر های تیره که خبر از جنگ سهمناك جهانی میداد آسمان اروپا را تیره ساخته بود و در سال ۱۹۱۲ دولت انگلیس نسبت بمنافع نفت در هنگام مخاصمه نگرانی داشت. وینستون چرچیل که درآن زمان وزیر دریاداری انگلستان بود توصیه کرده بود که دولت انگلیس باید برای رفع نیازمندیهای دریائی خود ۵۱ درصد از سهام شرکت نفت ایران وانگلیس را خریداری نماید و پارلمان انگلیس نیز شش روز پیش از آغاز جنگ یعنی در ماه اوت ۱۹۱۴ قانون خرید این سهام راتصویب نمود . باآنکه جنگ دشواریهای فراوانی پیش آورد ولی قانون مزبور اثر خود رابخشید و میزان تولید نفت ایران را افزایش داد . در اوایل جنگ ترکها که درآن زمان با آلمانها متحد بودند کلیه اموال و تدارکات شرکت نفت را در بغداد و بصره تصرف کردند ونیروی آنها آبادان راتهدیدمیکرد ولی نیروی اعزامی انگلیس آنها را بعقب راند. آلمانها در نظرداشتند که چند فروند کشتی در شط العرب غرق کنند و بدینوسیله راه حمل و نقل دریائی را مسدود سازند ولی انگلیسها نقشه آنها را خنثی نمودند .

در سال ۱۹۱۵ نیز عشایر ایران به تحریك جاسوسان آلمانی و ترکها در چندین موضع بین مسجد سلیمان و آبادان لوله اصلی نفت را قطع کردند ومدت چهار ماه جریان نفت متوقف گردید تالوله ها را مجددا مرمت نمودند . هر چند حملات آلمانها به کشتیهای اقیانوس پیما نیز ورود آلات و ادوات و لوازم صنعتی و صدور نفتی رامانع میگردید ولی میزان تولید و صدور نفت ایران دائما روبه افزایش میرفت چنانکه در سالهای ۱۹۱۵ و ۱۹۱۷ و ۱۹۱۸ مقدار آن تدریجا به ۳۷۶۰۰۰ تن و ۴۴۹۰۰۰ تن و ۸۹۷۰۰۰ تن بالغ گردید .

انتصابات درشهربانی

آقای سرهنگ دوم فضل‌الله‌حق گو بریاست اداره کار پردازی شهربانی منصوب شد .

شاهنشاه خطاب بافسران

بقیه از صفحه اول

رابجا آورد وموزیك سلام شاهنشاهی را نواخت .

دراین هنگام تیمسار سپهبد شاهرخشاهی فرمانده دانشگاه گزارش نظامی بعرض رسانید .

آنگاه شاهنشاه از افسران فارغ التحصیل وافسران دانشجوی دانشگاه فرماندهی وستادسان دیدند .

پس ازآن تیمسار سپهبد شاهرخشاهی گزارشی از وضع تحصیلی دانشجویان بعرض رسانید وطی آن اظهار داشت نخستین دوره کوتاه فرماندهی وستاد که بفرمان مبارك در شهریورماه امسال تشکیل شد امروز پایان یافت و ۱۳۴ نفر افسران فارغ التحصیل این دوره بحضور شاهنشاه معرفی میشوند .

پس از پایان گزارش فرمانده دانشگاه ، شاهنشاه جوایز سه تن از افسران دانشجوی رتبه اول دانشگاه را اعطاء نمودند ، وآنگاه خطاب بافسران فرمودند :

بیانات شاهنشاه

موفقیت دوره اول فرماندهی وستاد کوتاه را بافسران فارغ التحصیل تبریك میگویم و مطمئن هستم که با معلومات جدیدی که فراگرفته اید افسران آماده تر و مفید تری درراه خدمت بارتش خواهید بود مطمئن هستم که با وجود یکه اسم این دوره ، دوره کوتاه است ولی مطالبی که فراگرفته اید کاملا کافی برای منظور و هدفی که ارتش دارد می‌باشد . بهمین جهت دارای امتیازات مشخصه ایست که آنچه شما رااز لحاظ ترقی در ارتش تامین میکند. امروز هر فرد ارتشی باید بنوبه خود و در شغل خویش و دروظیفه‌ای که انجام میدهد تبحر و قابلیت خاصی داشته باشد ارتش های امروز دنیا روز بروز فنی تر و از لحاظ وظیفه غامض تر و مشکل ترمیشود و بدینجهت کادر هائی که ما به‌آن احتیاج داریم در واقع کادر های نخبه و فنی و بر جسته باید باشند. ازلحاظ فرهنگی کادر ارتش ما پیشرفت های شایانی کرده است . کمااینکه می‌بینم که تعداد افسران فارغ التحصیل و افسرانیکه دوره‌های مختلف را دارند می‌بینند روز بروز بیشتر میشوند و همچنین تعداد زیادی از افسران ما هر سال بممالك خارجه مسافرت میکنند و ازنزدیك آخرین پیشرفتهای علمی و نظامی را می‌بینند و بنوبه خود آنرا دراردوی مملکت خودمان تعلیم میدهند پیشرفت معنوی ما همانطور که ذکر کردم خیلی سریع و اطمینان آور است البته پیشرفت مادی ما با آن مناسب نبوده است و آنهم از حدود قدرت مالی ما خارج بوده است چون ما بخلاف بعضی ممالك دیگر فکر نمیکنیم که مصلحت آن باشد که هرچه داریم فقط در راه ارتش خودمان صرف بکنیم و قسمت های اقتصادی را از نظر دور نگهداریم . زیرا که ارتش سالم و قوی فقط موقعی امکان دارد که بر پایه اقتصاد سالم و قوی در مملکت استوار باشد . وقتی که اقتصاد ما قوی شد اگر کادر افسری و گروهبانی صحیح در ارتش داشته باشیم توسعه ارتش هر روزی در اسرع اوقات امکان پذیر است ولی اگر اقتصاد سالم نباشد بفرض دارا بودن تمام وسائل لازمه نظامی آن وضع غیر قابل دوام است و هم آن ارتش بالاخره مضمحل میشود و هم آن مملکت که متکی بیك اقتصاد غلط و ناصحیحی است ولی این امیدواری برای ما هست که از یکطرف اصولا در دنیای ما وضعی پیش بیاید که هر مملکتی در دنیا در امن و امان زندگی بکند که هیچوقت احتیاج بدفاع از استقلال وتمامیت ارضی هیچ مملکتی پیش نیاید و اگر خدای نخواسته چنین آرزوئی انجام پذیر نباشد استفاده از منابع طبیعی مملکت بحدی پیشرفت بکند که ما که از لحاظ معنوی و کادر نظامی ارتش خود را مهیا کرده‌ایم در کوتاه ترین وقتی بتوانیم تجهیزاتی که برای دفاع این مرز و بوم لازم است همیشه تهیه کنیم و بدست آوریم بخصوص که مملکت ما بدون یارو یاور نیست و هستند ممالکی که بوسیله امضای قرار داد موظف و متعهد بکمك باین مملکت می‌باشند چندین دفعه در همین مکان بشما گفته‌ام که در عین اینکه زمامداران شما تمام هم خود را مصرف ایجاد آرامش و صلح می‌کنند وظیفه شما این‌است که بعکس همیشه در فکر روزی باشید که احیانا مملکت بوجود شما احتیاج پیدا کند و خودتان را طوری آماده بکنید که در مقابله با هر نوع دشمنی بایك اراده آهنین در مقابل هر دشمنی ایستادگی بکنید .

ترقیات روز افزون شما افسران فارغ‌التحصیل این دوره را ازخداوند متعال مسئلت می‌نمایم .

در این هنگام از طرف کلیه افسران احساسات بسیار شورانگیزی نسبت بشاهنشاه ابرازشد .

این مراسم در ساعت پنج بعد از ظهر پایان یافت و شاهنشاه دانشگاه فرماندهی و ستاد را ترك فرمودند .

کلیه فدراسیونها دربازیهای آسیائی شرکت میکنند

بزرگترین هیئت ورزشی در بازیهای آسیائی ۱۹۶۱ اندونزی میسیون ایران است

صبح امروز اطلاع حاصل شد که بنا بامر اعلیحضرت همایونی کلیه فدراسیون های ورزشی بایستی خود را آماده شرکت دربازی های آسیائی ۱۹۶۱ که در کشور اندونزی انجام میشود بنمایند .

شرکت قهرمانان ایران در بازی های آسیائی بیش از حد به پیشرفت ورزش کشور کمك میکند . بعضی ازفدراسیون های ورزشی که تاکنون درچنین مسابقاتی شرکت ننموده‌اند بایستی از این موقعیت استفاده نموده و در این مسابقات موجودیت خود را نشان دهند .

در بازی های آسیائی ۱۹۶۱ اندونزی هیئت ورزشی ایران بزرگترین هیئت‌های ورزشی خواهد بود مطمئنا نتیجه مسابقات ورزشی بازی های آسیائی اندونزی ازبازی های آسیائی گذشته برای ایران بهتر خواهد بود . زیرا در بازی های آسیائی توکیو بعضی از ورزشکاران ما مانند قهرمانان دوچرخه سواری موجودیت خود را نشان داده و دو مدال نقره گرفته‌اند و چون بیش از یك قهرمان در این مسابقات شرکت ننموده بود امتیاز جالبی از نظر تیمی بدست نیاوردیم درصورتی که اگر تیم کامل دوچرخه سواری شرکت نموده بود مطمئنا مقام دوم آسیا را بدست می آوردیم .

حال با این فرصت مناسب که برای ورزشکاران ایران پیش آمده است امیدواریم که قهرمانان ما باپیروزی های درخشان افتخارات زیادی بدست آورند .

در این مسافرت ورزشی بیش از همه فدراسیون هائی می توانند - استفاده ببرند که تاکنون قدرت خودرا باقهرمانان خارجی نسنجیده‌اند و بخوبی می توانند قدرت خود را در مقابل پیشرفت ورزش درجهان بسنجند .

حق‌التدریس سه ماهه دوم دبیران پرداخت میشود

امروز آقای ریاضی معاون اداری فرهنك استان تهران بخبرنگار ما گفت بکلیه دبیرستانهای پایتخت دستور داده شده بود که صورت حق التدریس دبیران خودرا که درسه ماهه دوم آخرسال تدریس نموده‌اند تهیه و باداره کل فرهنك استان تهران ارسال دارند .

هم اکنون عده ای از روسای دبیرستانها لیست‌های مربوطه‌را ارسال داشته اند ولی اغلب از دبیرستانها تا کنون اقدام نکرده اند، آقای ریاضی افزود چنانچه دبیرستانها لیستهای مربوطه را تا ۱۶ اسفند ماه بفرهنك استان ارسال ندارند پرداخت حق التدریس دبیران این دبیرستانها به سال آینده موکول خواهد شد و فقط حق التدریس صورت های رسیده روز ۲۴ اسفند ماه پرداخت میشود .

حقوق ۲۷۰ نفر آموزگاران جدید پرداخت میشود

امروز آقای کوثری مدیر کل فرهنك استان تهران بخبرنگارما گفت احکام ۲۷۰ نفر آموزگاران کلاسهای تربیت معلم ودانشسرای مقدماتی که جدیدا استخدام شده اند و به گواهی اداره کل بازنشستگی رسیده است به آنها ابلاغ گردید و حقوق شش ماهه آخر سال آنها روز یکشنبه چهاردهم اسفندماه پرداخت خواهد شد .

آقای ریاضی معاون فرهنك استان در اینمورد گفت : اداره کل فرهنك استان تهران نهایت سعی و مجاهدت را در اینمورد بعمل آورد که در شب عید آموزگاران جدید الاستخدام بتوانند حقوق و مزایای شش ماهه خود را دریافت دارند .

احکام اعضاء شورای ورزشی بانوان داده شد

امروز ازشورای ورزشی بانوان اطلاع داده شد که جلسه شورای عالی ورزشی بانوان ایران با حضور بانو شریف امامی (خانم آقای نخست وزیر) و تیمسار سپهبد عمیدی رئیس سازمان تندرستی جوانان وتربیت بدنی ایران و بانو عزت پیرنیا دبیر کل شورا و کلیه اعضاء شورای ورزشی بانوان در کاخ ورزش تشکیل گردید . در این جلسه احکام اعضای شورا که بامضای والاحضرت شهناز پهلوی مزین گردیده بود توسط آقای دولو رئیس دفتر والاحضرت شهناز باعضاء شورای ورزشی بانوان داده شد .

دبیرستانهای انوشیروان دادگر و محمدعلی فروغی برنده جام مسابقات اسکی دبیرستانهای دختران وپسران

مسابقات تشویقی اسکی دبیرستانهای دختران و پسران تهران با شرکت ۳۲ نفر از قهرمانان در هفته گذشته زیر نظر هیئت ورزشی اسکی مدارس انجام شد و در نتیجه در قسمت دختران دوشیزگان پروین چهره‌نگا ر از دبیرستان فروهر توران خامنه از انوشیروان دادگر ،اقدس خاکبیز از دبیرستان انوشیروان دادگر و در قسمت پسران آقایان یوسف ساوجی از دبیرستان محمد علی فروغی ، سعید دادور از هدف ٤ محمدعلی فروغی از رازی مهدی احمد سرتیپ از البرز مقام اول تاسوم هرمسابقه را بدست آوردند . درنتیجه کلی دبیرستان دخترانه انوشیروان دادگرو دبیرستان پسرانه محمد علی فروغی برنده جام پیروزی اسکی دبیرستانها شناخته شدند در خاتمه مسابقه جوائز قهرمانان بوسیله تیمسار سپهبد عمیدی رئیس سازمان توزیع گردید .

بلیط راه آهن پانزده روز پیش فروخته میشود

امروز مقامات راه آهن اعلام کردند که در ایام تعطیلات نو روز و روز های سوگواری علاوه بر قطار های مسافری قطار های فوق العاده در خطوط جنوب و شمال و شمالشرق حرکت خواهد کرد .

یك مقام راه آهن گفت برای خطوط خرمشهر و مشهد هر اندازه که مسافر مراجعه کند قطار حرکت خواهد کرد .

وی افزود که احتمال دارد در این خط علاوه بر قطار های معمولی روزانه سه قطار فوق العاده حرکت نماید.

راه آهن دولتی امروز اعلام کرد که مسافرین برای تهیه بلیط مسافرت میتوانند پانزده روز قبل از حرکت به باجه های راه آهن مراجعه نمایند.

برنامه انتشاراتی روزکارگر

از طرف دفترفنی اداره انتشارات و رادیو در روز های ۲۲ - ۲۳ و ۲۴ اسفند بمناسبت روز کارگر یك برنامه وسیع انتشاراتی درسراسر کشور اجرا خواهد شد و جریان آن از رادیو های تهران وشهرستان ها و تلویزیون های پایتخت و آبادان پخش خواهد گردید .

راه آهن تهران - تبریز بازشد

قطارهای متوقف بسیر خود ادامه دادند

امروزسخنگوی راه آهن بخبرنگارما گفت که براثر فعالیت مامورین راه آهن درساعت ۱۳۰ر۵ عصر دیروز راه آهن آذربایجان از وجود برف پاك گردید و قطارهای مسافری و باری متوقف در طول خط بمقاصد خود حرکت کردند راه آهن آذربایجان براثر نزول برف سنگین و کولاك شدید مدت دو روز د رفاصله بین ایستگاههای سراجو و خراجو و آتش بغ مسدود بود .

این ایستگاهها در محال هشترود واقع شده و مرتفع ترین نقطه راه آهن آذربایجان میباشد مامورین راه آهن امروز اطلاع دادند که وضع هوا خوب ومساعد بود. وبرای حرکت قطارها مانعی وجود نخواهد داشت

نمایندگان تبریز در راه تهران ماندند .

دیروز خبرنگار ما از تبریز گزارش داد طی چند روز گذشته بر اثر ریزش برف و کولاك شدید راه آهن تهران - تبریز و راههای شوسه اطراف تبریز مسدود گردید و قطار های عادی و سریع السیر که از تهران بطرف تبریز حرکت کرده بود در ایستگاه میانه و قطارهای عادی و سریع‌السیر تبریز - تهران نیز درایستگاه مراغه متوقف گردیدند

قطار سریع السیر تبریز - تهران که دیروز بطرف تهران حرکت کرده بود حامل کلیه نمایندگان منتخب تبریز بود که میخواستند بتهران بروند و در جلسات مجلس شرکت نمایند ولی بعلت مسدود بودن راه قطار حامل نمایندگان تبریز در ایستگاه مراغه متوقف شدو نمایندگان تبریز در مراغه ماندند بعد ازظهر دیروز یك قطار مخصوص از راه آهن تبریز بمراغه اعزام شد تا نمایندگان مجلس را از مراغه به تبریز بازگشت دهد .

نتیجه قرعه‌کشی سری ۵۳۲ بلیط های بخت آزمائی ملی

۱ - شماره ۷	۵۰	ریالی
۲ - « ۸۸	۱۰۰	«
۳ - « ۷۰۶	۱۰۰۰	«
٤ - « ۰۹۵۶	۲۰۰۰۰	«
۵ - « ۱۳۳۹۵	۳۰۰۰۰۰	«
« ۱۳۳۹۶	۱۰۰۰۰	«
« ۱۳۳۹٤	۱۰۰۰۰	«

آ - ۴۵۹۶۲ **بنگاه بخت آزمائی ملی**

آمار عمومی یك فرهنك جغرافیائی منتشر میکند

امروز اطلاع حاصل شد که اداره آمار عمومی در نظر دارد یك فرهنك جغرافیائی تهیه و انتشار دهد .

در فرهنك مزبور نام کلیه استانها - شهرستانها - دهات قراء و قصبات با حدود و مشخصات آنها درج خواهد شد .

بقرار اطلاع بزودی از طرف آمار عمومی جزوه های مربوط به آمار - گیری کشاورزان نیز منتشر خواهد شد .

سخنرانی در انجمن ایران وآلمان

از ساعت هفت بعداز ظهر دیروز بنا بدعوت انجمن فرهنگی ایران و آلمان آقای پروفسور دکترهاینریش لوتسلر که اخیرا به تهران وارد شده در سالن انجمن تحت عنوان: « مراحل و مدارجی که هنرآلمانی از شروع تاکنون پیموه است » ، سخنرانی کرد .

SIEMENS

نشانی جدید

زمینس ایران

خیابان تخت جمشید - شماره ۳۲

ساختمان زمینس

تلفن : ۶۰۸۷۱ ★ تلکس ۲۰۵۱ - تهران

اطلاعیه شرکت سهامی اتوپارس

نماینده انحصاری اتومبیلهای فورد آلمانی

چون فروشگاه لوازم یدکی فورد آلمانی برای رسیدگی بحساب سالیانه ده روز آخر اسفند ماه ۳۹ تعطیل است لذا ازمشتریان محترم و نمایندگان شهرستانها خواهشمند است برای خریداری لوازم یدکی مورد احتیاج خود قبل از بیستم اسفندماه مراجعه فرمایند.

آ - ۴۶۰۰۰

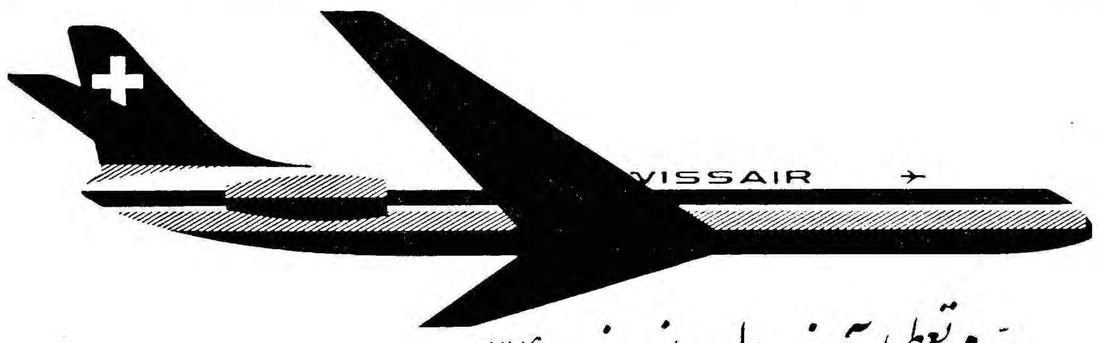

ایام تعطیل آخر سال ونوروز ۱۳۴۰

طوری است که میتوانید تا یازدهم فروردین قریب ۳ هفته از آخرین فرصت قیمت های ویژه سوئیس ائر «تا ۱۱ فروردین ۱۳۴۰» با تخفیف تا ۲۷٪ برای مسافرت بنقاط دیدنی خاور میانه واروپا یا امریکا استفاده فرمائید .

حالا بفکر آن باشید !

برای برنامه مسافرت نوروز به آژانسهای مسافرتی مراجعه فرمائید یا

سوئیس ائر

SWISSAIR

تهران

۳۲۸ خیابان شاهرضا

تلفن : ۴۷۴۲۷ - ۶۱۸۹۸

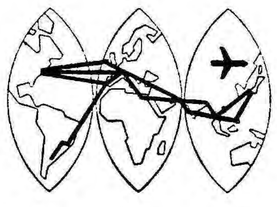

تخفیف ویژه درجه توریست

آ - ۴۳۶۳۸

اطلاعات

پنجشنبه چهاردهم رمضان‌المبارك ۱۳۸۰ـ دوم مارس ۱۹۶۱

سال سی‌وپنجم ـ شماره ۱۰۴۴۹

تهران آمادهٔ پذیرائی از ملکه انگلیس

هزاران پرچم درخیابانها باهتزاز درآمده‌است

امروز تهران از هر حیث آماده، پذیرائی از ملکهٔ انگلیس شد وتزئین خیابانها و نصب پرچم پایان یافت و هزاران پرچم ایران و انگلیس در خیابان باهتزاز درآمد.

ازصبح امروز مامورین شهرداری تهران فعالیت زیادی را برای آرایش خیابانهای مسیر ملکه انگلیس آغاز کردند بطوریکه کلیه مامورین برزن های سراسر شهر تهران دراین‌مسیر کار میکردند از فرودگاه مهرآباد تا کاخ گلستان پرچم های انگلیس و ایران بر روی پایه های چراغ برق و دیوار ها نصب گردیده است.

آرم شهرداری

مامورین شهرداری بر روی دیوارها آرم شهرداری را نصب کرده و در اطراف آن چهار پرچم ایران وانگلیس آویخته‌اند.

در خیابان شاهرضا این آرم هارابر روی پایه های چراغ نصب کرده‌اند و با این ترتیب چندین هزار پرچم ایران و انگلیس برسر راه ملکه نصب‌شده است.

از ساعت یازده صبح امروز راه‌در اکثر خیابانها بندآمد و اتومبیلهای سواری و تاکسی در بیشتر نقاط‌متوقف گردیدند در وسط خیابان شاهرضا گلدان های گل با پرچم های آویزان شده منظره جالبی‌بوجودآورده بود.

میدان ۲۴ اسفند بسیار زیباتزئین شده و در واقع مامورین برای آماده ساختن‌میدان زحمت‌زیاد کشیده اند در وسط میدان پرچم های ممالك مشترك‌المنافع و ایران و در اطراف پرچم های ایران و انگلیس نصب گردیده و بیش از پانصد پرچم بزرك در این میدان آویزان است.

جایگاه مخصوص

در ضلع جنوبی میدان ۲۴ اسفند جایگاه مخصوصی برای تقدیم کلید شهر تهران بملکه انگلیس ساخته شده و این جایگاه را بصورت یك گل‌خانه در آورده اند در این جایگاه شهردار تهران کلید طلائی شهرتهران را بملکه تقدیم خواهد داشت.

شن ریزی خیابانها

از صبح امروز در خیابانهای مسیر اتومبیل های بارکش شهرداری شن ریختند این شن ها بصورت تپه های کوچکی در وسط خیابانها موجب حیرت مردم شده بودو مردم سئوال می کردند که این شن ها را برای چه در این محل میریزند نزدیك ظهر مامورین شهرداری این تپه های شن را در وسط خیابانها پخش کردند و معلوم شد برای عبور آرام اسب های کالسکه سلطنتی اقدام‌باینکار کرده‌اند

میدان فردوسی

میدان فردوسی را با پرچم‌تزئین کرده اند و در اطراف این میدان پرچم های ایران و انگلیس آویزان و میدان ارك نیز با پرچم و گل برای استقبال از ملکه آماده شده شده خیابان فردوسی و باب همایون است.

ازراست بچپ: علیاحضرت الیزابت دوم ملکه انگلستان، اعلیحضرت همایونی شاهنشاه ایران ووالاحضرت پرنس‌فیلیپ‌دوك‌ادینبورو همسر ملکه انگلستان

فردا ازاین مسیرها عبور نکنید

برای اینکه خوانندگان عزیز از وضع عبور و مرور خیابانهای مسیر علیا حضرت ملکه انگلستان اطلاع داشته باشند یکبار دیگر مسیر هائی راکه از صبح فردا بسته خواهد بود باطلاع میرسانیم.

میدان ارك، شمال دادگستری، خیابان خیام، خیابان شمالی پارك شهر، خیابان شاهپور، جاده آرامگاه، خیابان شوش، چهار راه کالج خیابان شاهرضا، میدان ۲۴ اسفند، خیابان امیرآباد، خیابان نصرت تابیمارستان پانصد تختخوابی و بالعکس: بیمارستان پانصد تختخوابی، امیرآباد، شاهرضا الی چهار راه جهان نما، جاده پهلوی الی چهار راه تخت جمشید، چهار راه فیشر آباد ـ خیابان سپهبد زاهدی، میدان فردوسی، خیابان فردوسی، میدان سپه، خیابان باب همایون، میدان ارك، کاخ گلستان

ضمنا اهالی شمیران فردا باید فقط از جاده پهلوی عبور و مرورنمایند

اطلاعیهٔ اداره راهنمائی

پیرو اطلاعیه دیروز در مورد عدم توقف وسائط نقلیه در طول مسیرهای حرکت علیا حضرت ملکه انگلستان بدین وسیله باطلاع کلیه رانندگان خودرو های ارتش وسایر ماموران انتظامی میرساند که پس از انجام ماموریت محوله بلافاصله در خیابان های خارج از مسیر پارك نموده و از توقف در طول مسیر مطلقا خود داری نمایند.

اداره راهنمائی و رانندگی از این همکاری قبلا تشکر مینماید.

انتشار تمبریادگاری بمناسبت ورود علیاحضرت ملکه انگلستان

همانطوریکه قبلا اطلاع‌دادیم اداره کل پست بمناسبت تشریف فرمائی علیا حضرت ملکه انگلستان اقدام بانتشار دوسری تمبر یادگاری کرد تمبرهای مزبور که بقیمت یك‌ریالی برنك قهوه‌ای و شش ریالی برنك آبی چاپ شده از صبح امروز به معرض فروش گذارده شد وتمثال اعلیحضرت همایونی و علیا حضرت ملکه انگلستان زینت بخش آنست ازساعت هفت صبح امروزعده کثیری از مردم برای خرید تمبر مزبور به باجه‌های اداره کل پست تهران مراجعه نمودند بطوریکه امروزسالن اداره کل پست تهران مملو از جمعیت خریداران تمبرهای مزبور بود.این‌تمبرها بصورت تمبریادگاری میباشد و مدت سه ماه از تاریخ امروز اعتبار دارد و پس از مدت مقرره از گردش خارج خواهد شد.

شاهنشاه بسرکار سرهنك دوم جمال تسلیم توکلی شاگرد اول فارغ‌التحصیلان دوره اول کوتاه فرماندهی و ستاد نشان دانش اعطا مینمایند.

شرح درهمین‌شماره

سفیر جدید ایران رهسپار بروکسل شد

آقای مهندس خسرو هدایت سفیر کبیر جدید ایران در بلژیك بعداز ظهر امروزبا هواپیمای شرکت هواپیمائی پارس عازم محل‌ماموریت گردید.

سفیر کبیر ایران در بلژیك طی هفته آینده باوزیر امور خارجه بلژیك ملاقات نموده و رونوشت استوارنامه خود را تسلیم خواهد داشت تا وقت شرفیابی ایشان بحضور اعلیحضرت «بودوئن» پادشاه بلژیك تعیین گردد.

آقای مهندس خسرو هدایت در این هفته در وزارت خارجه حضور یافت و پرونده مربوط بروابط دو کشور را مطالعه و بامقامات مسئول وزار ت‌خارجه گفتگو و تبادل نظر نمود.

یك‌هلیکوپتردربندرعباس ناچار بفرود اجباری شد

روز گذشته در حالیکه یك هلیکوپتر کنسرسیوم در ارتفاع سه هزارپا در ۲۰ میلی شمال چاه شماره یك سورو (نزدیك بندر عباس) پرواز می کرد به علت خرابی ملخ دم ناچار بفرود اجباری شد. هلیکوپتر پنج سرنشین داشت و خلبان آن کاپیتان فیلر همان خلبانیکه ۳ هفته قبل توانسته بود هواپیمای امریکائیان را در ارتفاعات شمالی مسجد سلیمان بیابد بود. با اینکه به هلیکوپتر صدمه فراوان‌رسید بطوریکه دیگر غیر قابل استفاده خواهد بود ولی بهیچیك از سرنشینان آن آسیبی وارد نیامد.

مجلس ختم سلطان مراکش در تهران

از ساعت سه تا پنج بعد از ظهر دیروز در مسجد ارك مجلس ختمی بمناسبت فوت اعلیحضرت سلطان محمد پنجم پادشاه متوفی مراکش ترتیب داده شده بود که در آن سفرای کشور های اسلامی و رجال و طبقات مختلف پایتخت شرکت داشتند.

در مجالس و محافل اعیان...

نوشته: ع. امیرانی

قسمت جدیدی است که برای نخستین بار در «خواندنیها» تحت عنوان: «بدون رتوش» از جزئیات مذاکرات خصوصی با وکلا، وزراء، امراء و رجال و شخصیت‌های اقتصادی ومالی و صنعتی و بانوانشان که در محافل و مجالس گفته و شنیده میشود طی جملاتی کوتاه و پرمعنی از زبان و بقلم «ع. امیرانی» نوشته میشود.

نخستین مقاله درباره اینموضوع راصبح شنبه درخواندنیها ملاحظه‌فرمائید

ازاین‌هفته کفش فردوس

جمعه‌ها هم تمام روز برای خدمت بمشتریان محترم آماده است

کفش فردوس ـ خیابان شاه و شاهرضا

قابل توجه دارندگان

اتومبیل فولکس‌واگن

باجه‌های فروش لوازم یدکی فولکس واگن‌درمحل شرکت واقع در خیابان جیحون از تاریخ ۲۵ اسفند ۳۹ تادهم فروردین ۴۰ بمنظور رسیدگی به حساب ها تعطیل خواهد بود.

از دارندگان فولکس واگن خواستار است احتیاجات خودرا تاقبل از تاریخ مزبور تامین نمایند.

فقط لوازم یدکی اصل ساخت کارخانه فولکس واگن آلمان بخرید

شرکت سهامی ثابت پاسال

آ_۴۵۹۰۶ تبلیغات سینا

ملکه الیزابت هنگام حرکت بطرف‌تهران اظهارداشت:

من هرگز مسافرت خودرا بهند فراموش نخواهم کرد

دهلی ـ رویتر ـ ۲ مارس ـ ملکه الیزابت هنگام خدا حافظی با پرزیدنت «پراساد»، رئیس جمهوری هند، دست وی‌را فشرد و قبل از سوار شدن به هواپیما گفت:

«من هرگز مسافرت خودرا به هند فراموش نخواهم کرد، مسافرتی بود بسیار عالی.»

نهرو نخست وزیر هند، که‌برای بدرقه ملکه آمده بود، قبل از ترك فرودگاه اظهارداشت: «مسافرت ملکه بسیار اهمیت‌داشت، ماازاین مسافرت‌خوشحال شدیم و امیدواریم ملکه نیز خوشحال شده‌باشد»

هنگامیکه ملکه پای خود را روی اولین پله هواپیما گذاشت ۲۱، تیر توپ بعنوان ادای احترام شلیك شد، قبلا ملکه از کاخ ریاست جمهوری در یك اتومبیل روباز باتفاق «پراساد» به فرودگاه آمده بود.

همسر ملکه «پرنس فیلیپ» و «نهرو» نخست وزیر هند در اتومبیل دیگری بودند که بدنبال اتومبیل ملکه حرکت میکرد. در فرودگاه، ملکه از برابر گارد احترام گذشت و سپس با مقامات هندی ودیپلوماتها که برای بدرقه حضور یافته بودند خدا حافظی کردند، بیش از ۵هزار نفراز طرف دولت هند، دعوت شده بودند تا در مراسم بدرقه ملکه حضور یابند.

ملکه الیزابت بیش از ده هزار میل مسافت راطی مسافرت خود در هند و پاکستان پیمود و شب گذشته طی یك پیام رادیوئی اظهار داشت که مسافرت او بسیار عالی و خوب بوده است.

ملکه انگلستان بتهران آمد

بقیه از صفحه بیستو نهم

برنامه فردا

علیاحضرت ملکه انگلیس‌وهمسرشان در ساعت ده بامداد فردا تاج گلی نثار آرامگاه رضاشاه کبیر خواهند کرد.

درساعت ده‌ونیم هنگام مراجعت از شهرری از خانه‌های کارگران بازدید خواهند نمود وپس از بازدید از خانه های‌کارگران برنامه علیاحضرت ملکه ووالاحضرت دوك‌اوادینبروردرقسمت اجرا میشود:

علیاحضرت ملکه‌انگلیس ازآموزشگاه پرستاری اشرف پهلوی ـ خانه‌نمونه کودك ومدرسه انگلیسی‌ها واقع در قلهك‌بازدید بعمل‌میآورندووالاحضرت دوك اوادینبرومرکز اتمی سنتو در دانشگاه تهران وشورای فرهنگی بریتانیا را مورد بازدیدقرار میدهند.

بعد از ظهرفردامیهمانان‌عالیقدر برای تماشای برنامه ورزشی بامجدیه حضور می یابند وسپس از خزانه جواهرات سلطنتی در بانك مرکزی بازدید بعمل خواهند آورد شاهنشاه وعلیاحضرت فرح پهلوی ملکه ایران همراه میهمانان عالیقدر خود خواهند بود.

میزبانی ملکه انگلیس

ساعت هشت ونیم بعد از ظهر فردا از طرف علیاحضرت ملکه انگلیس و همسرشان میهمانی شام وشب‌نشینی در محل سفارتکبرای انگلیس بافتخار شاهنشاه وملکه ایران ترتیب داده خواهد شد.

در این ضیافت‌اعضای‌خاندان سلطنت نخست وزیر ووزیران، نمایندگان دو مجلس وهمچنین روسای هیئتهای نمایندگی‌سیاسی خارجی‌وشخصیتهای کشوری ولشکری شرکت خواهند داشت.

برنامه تلویزیون لندن

دیشب از تلویزیون لندن برنامه جالبی بمناسبت انتشارکتاب خاطرات شاهنشاه وهمچنین‌مسافرت علیا حضرت ملکه انگلیس بایران پخش شد.

در این برنامه پیشرفتهای سالهای اخیر ایران‌به‌آگاهی‌مردم انگلستان رسید. لرد (بوسوم) رئیس‌افتخاری انجمن ایران در لندن و همچنین رایزن فرهنگی سفارت شاهنشاهی در انگلستان برنامه معرفی پیشرفت های ایران‌رادر تلویزیون لندن‌اجرا کردند.

آگهی استخدام

شرکت ملی نفت ایران برای تدریس در آموزشگاه عالی فنی آبادان بخدمات یکنفر دبیر رشته مهندسی نقشه کشی که دارای درجه لیسانس در مهندسی (باتجربه در امور نقشه کشی) از یك دانشگاه‌معتبر باشد نیازمند است.

متقاضیان باید تجربه کافی در تدریس مهندسی نقشه کشی ویادر صنایع لازم داشته باشند. کسانی که در ماشین آلات نیز تجربه‌دارند مقدم خواهند بود.

متقاضیان باید بزبان انگلیسی تسلط کامل داشته باشند.

داوطلبان واجد شرایط میتوانند همه روزه با در دست داشتن مدارك تحصیلی وسوابق کارشان تاپایان روز ۲۰ اسفند ماه ۱۳۳۹ بین ساعت ۹ الی ۲ بعد از ظهر باداره روابط کارکنان واقع در خیابان‌پهلوی نزدیك بلوار کرج مراجعه نمایند. ۱ـ۳ آ_۴۵۴۸۴

قابل توجه دارندگان اتوموبیل

باطلاع مصرف‌کنندگان باطریهای الدهام

ساخت انگلستان میرساند اخیرا پارتی جدید باطریهای الدهام رسیده علاقمندان میتوانند مستقیما به شرکت سهامی بهروان گلوبندك سرای دلگشا تلفن۲۳۷۱۵ مراجعه نمایند. ۱ـ۴ آ_۴۱۲۱۵

هتل قو اهواز تلفن ۴۴۸۴

آ_۴۴۴۶۶ ۱ـ۲۴

فردا صندوق پس انداز ملی

از ساعت ۹ صبح تاظهر برای باز نمودن حساب جدید و دریافت وجوه پس انداز مرکز و شهرستانها باز است

روزنامه فردا فردا منتشر میشود

هتل مرمر

دارای اطاقهای لوکس و مجهز سالن های مجلل و رستوران بابهترین اغذیه آماده پذیرائی میباشد

خیابان زاهدی (فیشرآباد) تلفن ۶۶۱۰۱ـ۶۶۱۹۰ـ۶۸۵۷۹

جایزه‌های ممتاز

قرعه‌کشی جایزه های ممتاز حساب در گردش بانك صادرات ومعادن ایران درساعت سه بعدازظهر روز شنبه بیستم اسفندماه ۱۳۳۹ در ساختمان بانك «خیابان شاه» بعمل خواهد آمد.

آ_۴۱۵۳۳ ۱ـ۳

سالنامه ۱۳۴۰ شهرت اسلام روز ۲۸ اسفند در ۳۶۰ صفحه بضمیمه تقویم بغلی و مطالب علمی ودینی منتشر میگردد

ITA

تعطیلات عید را در بیروت بگذرانید

مسافرت باهواپیماهای چهار موتوره مجلل د.ث.ـ ۷ث پارس وسابنا واقامت در هتلهای درجه یك اکسلسیور پالم بیچ یا لردز

یك هفته ۱۳۵۰۰ ریال

شامل بلیط دوسره هواپیما وتوقف در مهمانخانه با صبحانه.

دو هفته ۱۸۰۰۰ ریال

شامل بلیط دوسره هواپیما وتوقف در مهمانخانه با صبحانه

اولین پرواز روز جمعه ۲۶ اسفند

برای کسب اطلاعات وتهیه جا به

شرکت سهامی مسافرتی ایتا

۶۷ خیابان فردوسی

تلفن ۶۹۹۸۸ـ۴۸۸۳۳ـ۶۸۹۹۷ مراجعه فرمائید.

شهر مذهبی قم به‌یك‌شخصیت روحانی محلی جناب آقای کبیر آیت‌الله‌زاده‌رای‌خواهدداد

اطلس طلائی، صبحانه امروز و پس‌انداز فرداست