جزئیات ترمیم وسیع و ناگهانی کابینه هویدا

شاهنشاه در شرفیابی هیئت دولت فرمودند

تحصیل در دانشگاهها و دبیرستانها مجانی میشود

(۱) چندین سازمان مختلف رفاهی به وزارتخانه جدید رفاه اجتماعی منتقل میشوند

(۲) وزارتخانه‌های جدید چگونه تشکیل میشوند و چه کارهائی انجام میدهند

(۳) مقدمات اجرای آموزش رایگان تا آخر خرداد فراهم میشود

(۴) دونت دام کلانی به بانك اعتبارات صنعتی میدهد

برای وزرائی که از کابینه خارج شدند، پست‌های حساسی در نظر گرفته شده

تکلیف کارمندانی که وزارتخانه آنها کوچك یا بزرك می‌شود، چه خواهد شد

شرط تحصیل مجانی در دانشگاه ها و دبیرستان ها سپردن تعهد خدمت در دولت بادریافت حقوق و مزایا است

در شرفیابی دیروزشاهنشاه مطالبی مهم ایراد فرمودند که متن آن همراه با گزارشها و تفسیرها و اخبار مربوط به ترمیم وسیع و ناگهانی کابینه هویدا در صفحات ۷ ـ ۱۴ ـ ۱۶ و ۱۷ درج گردیده است.

دولت باید تمام زمین‌های واقع درمحدوده شهرهای کوچك را بخرد

دو ثلث جمعیت تولید کننده کشور که خود مصرف کننده هستند مورد حمایت قرار میگیرند

★ پابه‌پای خبرنگاران اطلاعات در تعقیب اخبار مربوط به بزرگترین ترمیم کابینه در زمان زمامداری هویدا

کابینه ترمیم میشود! کابینه ترمیم نمیشود!

★ اطلاعات باچاپ‌سوم ، مردم را درجریان این ترمیم ناگهانی و بزرك قرار داد .

★ هرسه «چاپ» روزنامه اطلاعات ، برق‌آسا نایاب شد

در صفحه ٤ ستون چهارم

اطلاعات

یکشنبه ۸ اردیبهشت ماه ۱۳۵۳ـ شماره ۱۴۳۹۰ تکشماره ۵ ریال

نخست‌وزیر هند وارد تهران شد .

بانو گاندی: ایران در سیاست جهان نقش بسیار مهمی دارد

★ مذاکرات رهبران ایران وهند فردا شروع میشود

ایندیرا گاندی نخست وزیر هند مقارن ظهر امروز برای یک دیدار رسمی پنج روزه از ایران وارد تهران شد و در فرودگاه مهرآباد مورد استقبال گرم امیرعباس هویدا نخست وزیر قرار گرفت .

در این سفر که نخستین دیدار گاندی از ایران پس از عهده‌دار شدن مقام نخست وزیری هند بشمار میرود ، سردار سواران سینگ وزیر امور خارجه هند نیز وی را همراهی میکند .

خانم گاندی فردا مذاکرات رسمی خود را آغاز میکند و در این روز دو دور مذاکرات جداگانه در پیش خواهد داشت.

بقیه در صفحه ٤

بانو گاندی

صفحات ویژه هند

بمناسبت ورود خانم گاندی ٤ صفحه امروز به پیشرفت ها و ترقیات هند اختصاص داده شده است.

کابینه هویدا جوان شد

آقای هویدا نخست وزیر و یازده تن از وزرای کابینه پس از معرفی به پیشگاه شاهنشاه آریامهر هنگام خروج از کاخ نیاوران از راست بچپ آقایان: همایون جابر انصاری وزیر مسکن و شهر سازی ، عبدالحسین سمیعی وزیر علوم و آموزش عالی، دکتر شجاع‌الدین شیخ‌الاسلام زاده وزیر رفاه اجتماعی، رضا صدقیانی وزیر تعاون و امور روستاها ، کریم معتمدی وزیر پست و تلگراف و تلفن، آقای هویدا نخست وزیر، احمد هوشنگ شریفی وزیر آموزش و پرورش ، هوشنگ انصاری وزیر امور اقتصاد و دارائی، ایرج وحیدی وزیر نیرو ، غلامرضا کیانپور وزیر اطلاعات و جهانگردی، فرخ نجم‌آبادی وزیر صنایع و معادن و فریدون مهدوی وزیر بازرگانی در عکس دیده میشوند. هویدا در انتخاب همکاران جدید خود، به جوانانی که اغلب در پست معاونت وزارتخانه ها بودند فرصت فعالیت داده است و بقول خودش کابینه را جوان‌تر ساخته است.

برای وزرائی که از کابینه خارج شدند، پست‌های حساسی در نظر گرفته شده

تکلیف کارمندانی که وزارتخانه آنها کوچك یا بزرك می‌شود، چه خواهد شد

رئیس اتاق اصناف عوض شد

سرهنك حکمتی رئیس جدید اتاق اصناف شد

رئیس اتاق اصناف پایتخت تغییر کرد وسرهنگ نورالدین حکمتی مدیر عامل شرکت تعاونی تاکسیرانی بسمت رئیس جدید اتاق اصناف انتخاب شد .

امیر حسین شیخ بهائی رئیس اتاق اصناف امروز از سمت خود استعفاء کرد . بدنبال استعفای وی هیئت رئیسه اتاق اصناف در جلسه‌ای با شرکت فرهاد نیکوخواه معاون اجتماعی و صنفی وزارت کشور سرهنگ نورالدین حکمتی را باتفاق آراء بسمت رئیس جدید اتاق اصناف پایتخت انتخاب کرد.

گزارش و عکسهای اختصاصی اطلاعات از جبهه جنك سوریه

از آسمان هرچه میبارید آتش بود

بمبهای فسفریك وارد جنك «جبل‌الشیخ» شده است .

در صفحه ٥

۱۸ سرباز اسرائیلی روی کوه حرمون کشته شدند

● ژنرال مردخای گود رئیس ستاد ارتش اسرائیل گفت تلفات سنگین ما اتفاقی بود.

● ژنرال «گود» و موشه‌دایان به کوه حرمون رفتند

صفحه ۲ ستون هفتم

ایران ۳ ـ ۰ کره جنوبی را هم شکست داد

دلاوران جوان ایران فقط یک گام تا جام!

در صفحه ۳

تظاهرات دست‌چپی‌ها

رژیم جدید پرتغال را نگران کرد

● سربازان برای متفرق کردن تظاهر کنندگان تیر اندازی هوائی کردند.

صفحه ۲ ستون دوم

دانشکده افسری

این فرمان مطاع مبارک شاهانه است که بدانش آموزان ممتاز سراسر کشور امکان هر گونه پیشرفت داده شود

بصفحه ۱۷ همین شماره مراجعه شود

جناب آقای دکتر کیان‌پور وزیر محترم اطلاعات و جهانگردی

اتحادیه هتل‌داران اصفهان انتصاب جنابعالی را به مقام وزارت اطلاعات و جهانگردی تبریك عرض می‌کنند و امیدوارند در انجام این مسئولیت خطیر که مورد توجه شاهنشاه آریامهر است موفق و کامیاب باشید .

رئیس اتحادیه هتل‌داران اصفهان علی سیامکی

راکی ربرتز

بزرگترین خواننده سیاهپوست و با احساس آمریکایی همراه با گروه موزیك ۹ نفری خوداز چهارشنبه یازدهم اردیبهشت

فقط بمدت ۱۵ شب در

کاباره باکارا

تلفن‌های رزرو ٦٢٥١٧٧ـ ٦٢٨٢٠٨

بعلت قرار داد ۱۵ روزه « راکی ربرتز» خواننده بزرك آمریکائی کاباره باکارا روزهای جمعه ۱۳ و جمعه ۲۰ اردیبهشت استثنائا برنامه خواهد داشت.

اطلاعیه فروش سهام

در صفحه آخر

بیست دستگاه کامیون کمپرسی ۱۲ و ۱۵ تنی مورد نیاز است

در صفحه ۱۷

جناب آقای مهندس صدقیانی

وزیر محترم تعاون و امور روستاها

انتصاب شایسته آنجناب را تبریک عرض نموده و موفقیت جنابعالی را در راه خدمت به شاهنشاه آریامهر و میهن عزیز از خداوند متعال خواستارم .

شرکت ساختمانی اسرار ـ عبدالمجید شیرازی

آ ـ ٦٥٢٦

بدینوسیله باطلاع صاحبان محترم صنایع میرساند :

نمایشگاه بین‌المللی وسایل پزشکی و بهداشتی (سانیمد) از تاریخ ۱۰ تا ۱۵ مرداد ماه ۱۳۵۳ با شرکت ۳۳ کشور درمحل دائمی نمایشگاهها تشکیل می‌گردد . از علاقمندان شرکت در این نمایشگاه خواهشمند است برای کسب اطلاعات بیشتر به قسمت ثبت‌نام شرکت سهامی نمایشگاههای بین‌المللی ایران و یا تلفن ۸۹۹۱ تماس حاصل فرمایند .

م‌الف ۱٦٥٧

شرکت سهامی نمایشگاههای بین‌المللی ایران

آ ـ ٦٣٣٢

جناب آقای دکتر کیانپور وزیر محترم اطلاعات

اجازه میخواهد انتصاب شایسته آن جناب را صمیمانه تبریک عرض کند .

اهواز ـ جاوید جهانشاهی

اطلاعیه

کارخانجات آبجوسازی

آبجوگران نشده و بقیمت پیشین فروخته میشود

بهای جعبه وشیشه یك ودیعه است وپولهای دریافتی بابت آنها مسترد میگردد

دراجرای سیاست عمومی دولت واتاق اصناف دایر بر تثبیت نرخها ، به اطلاع میرساند : قیمت عمده فروشی ، انواع فراورده های کارخانجات آبجوسازی بهیچوجه افزایش نیافته است . در مورد فروش انواع آبجو که در بطری عرضه می شود، صرفا فروشندگان مبادرت به دریافت ودیعه خواهند کرد و پس از تحویل بطریهای خالی و یا جعبه های پلاستیک و چوبی ودایع دریافتی بطور کامل مسترد خواهد شد .

کارخانجات آبجوسازی

۱ـ شمس ۲ـ اسکول ۳ـ آرگو ٤ـ مجیدیه ٥ـ استار

دوست ارجمند و گرامی جناب آقای علی رضائی

بانهایت تاسف فوت همشیره گرامی جنابعالی‌را قلبا تسلیت گفته خودرا درغم شما شریک میدانیم .

پروین و پرویز نسرین

دوست ارجمند جناب آقای علی‌رضائی

در غم شما سهیم هستم . هوشنگ پورنگ

دوست ارجمند ، جناب آقای علی رضائی

باکمال تاسف مصیبت وارده را از صمیم قلب بشما و خانواده محترمتان تسلیت عرض مینماید .

منصور یاسینی

جناب آقای دکتر شیخ‌الاسلام‌زاده

بانهایت مسرت انتصاب جنابعالی را بمقام وزارت از صمیم قلب تهنیت عرض نموده موفقیت روزافزون آن‌وزیر محترم را ازخداوند خواستاریم .

دکتر کورس سجادی . دکتر حشمت‌اله شهریاری

درگذشت نابهنگام خانم فاطمه سلطان موحدرا به‌کلیه بازماندگان و خانواده‌های وابسته به‌آن مرحومه خاصه دوستان عزیزمان آقایان : علی، محمود، عباس و قاسم رضائی تسلیت می‌دهیم .

ژاکلین و عنایت بهبهانی

پذیرش دانشجوی خلبانی در نیروی هوائی شاهنشاهی باامتیازات استثنائی جدید

در صفحه آخر

جوجه‌فکلی

فیلمی از : رضا صفائی

برنامه آینده قویترین گروه سینمائی پایتخت

شرح در صفحه حوادث

اطلاعیه شرکت سهامی طبع و نشر

کتابهای درسی ایران

در صفحه سوم چاپ شده است

شاورهٔ آموزش تحقیق

سازمان مدیریت صنعتی

مرکز آموزش

برای کلاسهای زیر که از تاریخ ۹ر۲ر۵۳ شروع خواهد گردید ، ثبت‌نام مینماید :

دوره کامل کامپیوتر ، برنامه نویسی کامپیوتر (کوبول)، سیستم کنترل پروژه، تئوری سیستم وکاربردآن درمدیریت، بایگانی ، مدیریت اسناد، کارگزینی ، ارزیابی وطبقه بندی مشاغل ، دوره عمومی مدیریت ، تکنولوژی رفتار و سیستم های رهبری ، استراتژی و سازمان ، سرپرستی ، تحقیق بازاریابی ، برنامه ریزی وکنترل تولید ، نگهداری وتعمیرات وایمنی ماشین‌آلات، حسابداری بازرگانی و صنعتی ، مدیریت مالی ، سیستم کنترل انبار

آدرس : خیابان پهلوی نبش خیابان جام‌جم ـ مرکزآموزش سازمان مدیریت صنعتی تلفن : ۸۹۱۰۸۱ و ۸۹۱۰۸۲

م‌الف ۷۳۰ آ ـ ٥١٦٨

اخبار کوتاه جهان

همزمان شدن مراسم اسلامی در کلیه کشور های مسلمان

● کویت ـ رویتر ـ کمیته‌ای مرکب از نمایندگان پنج کشور عرب از دیروز مذاکراتی را درکویت آغاز کرد تا طرحی تهیه کند که بموجب آن مراسم روز های مقدس و مذهبی اسلامی درتمام کشورهای مسلمان جهان همزمان با یکدیگر و در روز های معینی برگزار شود.

کویت ـ مصر ـ تونس ـ الجزایر و قطر ۵ کشوری هستند که نمایندگان آنها در کمیته ۵ جانبه مذکور عضویت دارند.

راه‌حل مسئله فلسطین

● بیروت ـ خبرگزاری فرانسه ـ یاسرعرفات رئیس کمیته اجرائیه سازمان آزادیبخش فلسطین در یک مصاحبه تلویزیونی با خبرنگاران فرانسوی که متن آن توسط خبرگزاری وفا انتشار یافت تاکید کرد که راه حل منحصر بفرد مسئله فلسطین تشکیل یک کشور دمکراتیک ملی فلسطین است. عرفات گفت که ملک حسین بهیچوجه نمیتواند خود را نماینده فلسطین معرفی کند.

تقاضای آزادی هس

● برلین ـ یونایتدپرس ـ گوستاو هاینه‌مان رئیس جمهوری آلمان فدرال امروز طی نامه‌ای خطاب به روسای دولت و کشور های متفق غربی خواستار شد تا با آزادی رودلف هس موافقت کنند. رودلف هس معاون سابق هیتلر رهبر آلمان نازی روز گذشته هشتادمین سالروز تولد خود را در زندان اشپاندائو واقع در برلین غربی جشن گرفت.

تاکنون فقط شوروی با آزادی هس مخالف بوده است.

توطئه دست چپی در بولیوی

● لاپاز ـ آسوشیتدپرس ـ بدنبال کشف یک توطئه دست‌چپی برای واژگون کردن رژیم نظامی بولیوی نیروهای امنیتی این کشور بحال آماده‌باش درآمدند و اقدامات امنیتی در سرتاسر بولیوی آغاز شد. مقامات بولیوی ادعا کردند که رهبران دست چپی بولیوی بامقامات آرژانتین در این کشور ملاقات کرده وتوطئه علیه دولت بولیوی را چیده‌اند.

وزیر اطلاعات بولیوی گفت: طی یادداشتی که هفته آینده به آرژانتین تسلیم خواهد شد از این کشور خواسته میشود که از اقدامات تبعیدی های بولیوی در آرژانتین جلوگیری کند.

شورش مسلحانه در آرژانتین

● مندوزا ـ آسوشیتدپرس ـ یک منبع غیر رسمی اعلام داشت که تروریست های مسلح دیروز بیک مرکز نظامی در مندوزا حمله کردند و کوشش نمودند که اسلحه خانه آنرا تصرف کنند ولی سربازان بدنبال یک زد و خورد مسلحانه آنها را متواری ساختند.

این حمله به‌پادگان چهارم هوائی آرژانتین واقع در نزدیکی مندوزا درششصد وشصت کیلومتری بوئنوس ایرس صورت گرفته است. بدنبال این حمله سی نفر باتهام شرکت در آن بازداشت شدند.

ظهور شعار های کمونیستی موجب نگرانی هواداران رهبر کودتا شد

سربازان پرتغالی برای متفرق کردن تظاهر کنندگان تیراندازی کردند

برپا شدن تظاهرات متعدد که‌درآن دست‌چپی‌هانقش‌فعالی دارندمقامات محافظه‌کار حکومت کودتای پرتغال را نگران کرده است «اسپی‌نولا» رهبرمحافظه‌کارکودتا دیروز اخطار کرد که اگر کسانی بخواهند هرج ومرج ایجاد کنندوی باتوسل‌بزور جلوی اینکار را خواهد گرفت. در عکس‌یک صحنه از تظاهرات مردم که در جریان آن سربازان کودتائی میکوشندازپیشروی‌جمعیت‌جلوگیری کنند دیده میشود.

عکس رادیوئی اطلاعات

لیسبن ـ رویتر ـ دولت نظامی جدیدی که از پنجشنبه گذشته با یک کودتا در پرتغال برسر کار آمده است دیروز زندانیان سیاسی را که دردوران حکومت رژیم سابق بازداشت شده بودند آزاد کرد ولی بیدرنگ اعضای پلیس امنیتی‌مخوف‌رژیم سرنگون شده را به زندان انداخت.

بااینحال ژنرال «آنتونیو اسپینولا» رهبر جدید پرتغال اخطار کرد که اگر لازم باشد برای‌جلوگیری از هرج‌و مرج به زور و قوه قهریه متوسل خواهد شد.

آزادی ۹۹ زندانی سیاسی بوسیله خانواده های آنان و هزاران نفراز مردم‌باشوروشعف فراوان‌مورد استقبال‌قرار گرفت. با آزادی زندانیان سیاسی رژیم جدید پرتغال برای اولین باریه یکی از قول های خود به مردم این کشور عمل کرده است.

ژنرال «اسپینولا» که بعداز اعلام شدن خبرآزادی زندانیان سیاسی خبرنگاران مطبوعات داخلی و نمایندگان اقلیت‌لیبرال پرتغال را بحضور پذیرفته بود گفت: اگر کسانی درصددبرآیند که از شادمانی و هیجان مردم برای برپا کردن هرج‌و مرج بهره‌برداری کنند‌دولت وی برای سرکوب کردن آشوب طلبان به زور متوسل خواهد شد. دیروز سربازان برای متفرق کردن تظاهراتی که برپا شده بود تیراندازی هوائی کردند.

هنگامی که زندانیان سیاسی آزاد میشدند در حدود ۵ هزار نفر که از اعضای خانواده های زندانیان و دوستان آنها ومردم دیگربودند دربرابرزندان معروف «گاکسیاس» درلیسبن جمع‌شدند و تظاهرات پرشور و شادمانی‌ـ آمیزی برپا کردند.

در شب پیش‌از آزادی زندانیان سیاسی هزاران‌نفرازمردم پرتغال در خیابان های مرکزی لیسبن راه افتادند وخرسندی خود را از سرنگون شدن حکومت سابق و اصلاحات دمکراتیک سیاسی و اجتماعی که از طرف ژنرال اسپینولا رهبر رژیم جدید وعده داده شده است ابراز داشتند.

اسپینولا وعده داده است‌که ظرف یک سال آینده در پرتغال انتخابات آزاد برپا خواهدکرد و خواهد کوشید که مسئله مستعمرات آفریقائی پرتغال را بجای بکاربردن‌زور و قومنظامی از راه مذاکره سیاسی و صلح‌ـ آمیز حل کند. درنیم قرن اخیر یعنی‌اززمانی‌که «آنتونیوسالازار» دیکتاتور معروف پرتغال زمام قدرت را در این کشور بدست گرفت ـ واقعه‌ای مانند تظاهرات عمومی پریشب و دیروز در پرتغال سابقه نداشته است.

۶۸ نفر از زندانیان سیاسی که دیروز بوسیله دولت‌اسپینولا آزاد شدند مرد و بقیه آنها زن بودند.

«هرمینو پالماایناسیو» رهبر اتحاد به اقدام ویگانگی انقلابی که معروف ترین چهره درمیان دست‌چپی های معدود پرتغالی است و ۵۱ سال دارد ازجمله زندانیان سیاسی است که آزاد شده است.

برای اولین‌بار بر دیوار های پایتخت پرتغال شعار های مارکسیستی ودست‌چپی متعددی نقش بسته که بشدت جلب‌توجه کرده وطبق‌گزارش رویترموجب دستپاچگی و نگرانی طرفداران محافظه‌کار تر ژنرال «اسپینولا» شده است.

امروز اعلام شد که برزیل رژیم نظامی جدید پرتغال را برسمیت شناخت. برزیل اولین کشور خارجی است که تاکنون رژیم جدید پرتغال را برسمیت شناخته است.

۸ هزار تظاهر کننده خواستار برکناری نیکسون شدند

واشنگتن ـ خبرگزاری‌فرانسه ـ دیروز ۸هزار نفر ازآمریکائی ها در شهر واشنگتن برای خلع ریچارد نیکسون از ریاست جمهوری آمریکادست به تظاهرات زدند. این نخستین تظاهرات بزرگ‌علیه رئیس جمهوری آمریکا پس‌از خلع «ارچیبالدکوکس» از دادستانی ایالات متحده در ماه اکتبر گذشته است.

این‌بار نیز هنگام برگزاری تظاهرات ریچارد نیکسون‌ایام تعطیلات آخر هفته را درکمپ دیوید بسر می برد. شایع است که رئیس جمهوری آمریکا در این گوشه خلوت متن نطق مهمی را که قرار است ازتلویزیون آمریکاپخش شود تهیه می کند نیکسون در این سخنرانی خود سعی خواهد کرد روش خود را در ماجرای واترگیت توجیه‌کند.

تظاهرات دیروز از طرف یک «گروه فعال» که اکثریت اعضای‌آن‌ازجوانان آمریکائی تشکیل شده است برپا گردیده بود ولی گروهی از سیاه ـ پوستان و نمایندگان اقلیت های دیگر در آن شرکت داشتند.

تظاهر کنندگان که شعار هائی علیه نیکسون حمل می کردند از خیابان های اصلی واشنگتن گذشته در چمن ـ کاپیتول محل کنگره برای استماع‌سخنان ناطقین‌اجتماع کردند.

«پارن‌میچل» نماینده‌دمکرات ایالت «ماری‌لند» از جمله ناطقینی‌بود که در این‌اجتماع بزرگ درباره لزوم برکناری ریچارد نیکسون از مقام ریاست جمهوری سخنرانی کرد.

در شعار هائی که تظاهر کنندگان باخود حمل میکردند این کلمات بچشم می خورد: «نیکسون را بزندان تحویل دهید»، «نیکسون دغل‌باز»...

درسقوط هواپیمای شوروی ۱۰۰ نفر کشته شدند؟

مسکو ـ خبرگزاری فرانسه ـ عصر دیروز یک هواپیمای ایلوشین۱۸متعلق به هواپیمایی شوروی‌آئروفلوت چند لحظه پس‌از برخاستن از فرودگاه لنینگراد سقوط کرد. مسافران باختری که دیشب بعداز این سانحه از مسکو به کشور های اروپای غربی رسیده‌اند از قولیکی از کارکنان آئروفلوت اظهار داشتند که احتمالا یکصدنفر در جریان سقوط ایلوشین ۱۸ شوروی به قتل رسیده‌اند.

سخنگوی فرودگاه لنینگراد بدون آنکه به تلفات اشاره‌ای کند تایید کرد که ایلوشین ۱۸ اندکی پس‌از برخاستن از فرودگاه سقوط کرده است. این هواپیما در خطوط داخلی شوروی پرواز میکرد وقرار بود از لنینگراد به کرسنودار برود.

از ملیت مسافرانی که با ایلوشین ۱۸ سقوط کرده شوروی پرواز میکردند اطلاعی بدست نیامده است.

این هواپیما ها معمولا ظرفیت ۱۲۰ مسافر را دارند.

۷۰۰ نفر در زیر خروارها سنگ وخاك مدفون شدند

لیما ـ خبرگزاری فرانسه ـ براثر ریزش‌کوه درمنطقه «ریو مونتارو» در «پرو» هفتصد نفر ناپدید شده‌اند.

مقامات پلیس اظهار داشتند که ناپدید شدگان ممکن است در زیر خروارها سنگ و خاک‌که‌از کوه فروریخته، زنده‌بگور شده باشند.

تاکنون جسد بیست ویک نفر راکه اکثریت آنها کارگران یک اردوگاه واقع در دهکده «هواکوتو» بودند از زیر خاک وسنگ خارج کرده‌اند.

ریزش کوه سبب بندآمدن آب یک رودخانه وسرازیر شدن آب آن به‌جاده‌ها ودهات اطراف شد وچندین‌دهکده را ویران کرد.

پلیس اعلام کرد فاجعه هنگامی روی‌داد که توده‌های عظیم سنگ، گل ولای وبرف از روی سه قله‌کوه درمنطقه «هوانکایو» سرازیر شد.

سناتورچرچ: کمپانیهای نفتی بااوپك تبانی کرده‌اند

واشنگتن ـ رویتر ـ سناتور دمکرات آمریکایی فرانک چرچ دیروز شرکتهای نفتی بزرگ جهان را متهم کرد که با کشور های عضو «اپک» دربدست آوردن سودهای کلان از فروش نفت تبانی کرده‌اند.

سناتور چرچ گفت که درحقانیت ادعای وی با درنظر گرفتن درصد های عظیم افزایش سود شرکت های بزرگ نفتی آمریکایی در اولین سه ماهه سال جاری تردید باقی نمی‌ماند.

سناتور چرچ که ریاست کمیته‌فرعی امور اقتصادی سنای آمریکا را برعهده دارد گفت: آشکار است که شرکت‌های نفتی در کشور های عضو اوپک درسود نفتی که به قیمتهای سرسام‌آور به کشور های‌باختری فروخته میشود سهیم هستند.

سناتور چرچ ضمن ارائه دلایل خود یادآوری کرد که در سه ماهه اول سال جاری سود شرکت نفت اکسیدنتال ۷۴۸درصد ـ سود تکزاکو ۱۲۳ درصد ـ سود استاندارد اف کالیفرنیا ۹۱ درصد وسودیکی‌دیگر از شرکتهای بزرگ نفتی ۳۹ درصد ترقی کرده است.

چرچ خاطر نشان کرد که شرکت های نفتی و اپک از ۱۹۷۱ تاکنون‌درباره قیمت‌گذاری‌نفت بایکدیگر درحال مذاکره بوده‌اند و بدنبال هر افزایشی که در عواید اپک حاصل شده و سود شرکت های‌نفتی نیزافزایش یافته است. سناتور چرچ افزود: آن زمان از مدتها قبل سپری شده است که هرکسی که نظر واقع‌بینانه‌ای‌درباره مسائل‌نفتی بین‌المللی داشته باشد بتواند ادعا کند که شرکت های نفتی جهان وطن در مذاکرات نفتی طرف کشور های مصرف کننده رابگیرد.

سناتور چرچ درپایان‌به کنگره تاکید کرد که برسود های برخی از شرکت‌های نفتی مالیات ببندد. این پیشنهاد درحال حاضر در کمیته طرق و وسایل مجلس نمایندگان آمریکا در دست بررسی است.

جان‌ساویل رئیس جدید اداره انرژی فدرال آمریکادیروز اعلام کرد که‌شرکتهای نفتی از بابت فروش قسمتی از نفت صادراتی کشور های عرب که تولید هر بشکه آن تنها ۱۰ سنت خرج برمیدارد ۳٫۷۲ دلار سود دریافت میکنند.

از طرف دیگر نلسون‌بانکر هنت یکی‌از صاحبان صنایع نفت‌درتکزاس دیروزطبق قانون ضد تراست علیه شرکت نفت «موبیل‌اویل» دریکی‌ازدادگاه های بخش آمریکادرویرجینیا اعلام‌جرم‌کرد و۱۳میلیارد دلار غرامت خواست. یکی از وکلای دادگستری اظهار داشت که این مبلغ احتمالا یکی‌از بزرگترین غرامتهایی‌است که تاکنون در تاریخ دعوا های حقوقی تقاضا شده است. وی گفت شرکت «موبیل‌اویل» و چند شرکت دیگر با هم تبانی کرده‌اند تا نگذارند به شرکت من و امثال آن نفت برسد.

مدیر الاهرام: قذافی مخلوق مصر است وحالا میخواهد ما را آلت دست قرار دهد

قاهره ـ رویتر ـ خبرگزاری فرانسه ـ روابط مصر و لیبی بدنبال حادثه حمله جوانان محمدی به آکادمی‌نظامی قاهره پیوسته روبوخامت میرود. روزنامه‌های مصر طی چند روز اخیر حملات خود را برژیم لیبی و بویژه شخص قذافی شدت داده و او را مسئول عملیات خرابکاری در مصر معرفی میکنند.

سرهنگ قذافی طی بیست‌و چهار ساعت اخیر دردو مصاحبه اختصاصی که درروزنامه های لبنان انتشار یافته نظر خود را درباره رژیم مصر تشریح کرده و رسما اعلام داشت که لیبی کمک‌های خود را به مصر قطع میکند.

قذافی دریک مصاحبه با خبرنگار روزنامه «السفیر» که درشماره امروز این روزنامه انتشار یافته پس‌از اشاره باینکه ممکن است درآینده نزدیک ملاقاتی بین او و رئیس جمهوری مصر صورت گیرد اعتراف کرد که سازش با مصر دشوار است.

قذافی گفت پرزیدنت سادات تمام تصمیمات بزرگ و کوچک را بدون اطلاع دیگران اتخاذ می‌کند زیاد به حرفهای دیگران گوش می‌کند و آدم «دهان‌بینی» است.

رئیس شورای انقلابی لیبی گفت پرزیدنت سادات همچنان امیدآینده ما است ما به گذشته او احترام‌گذاشته وعظمت روحی و عربیسم وی را ستایش می‌کنیم ولی چیزی که‌مارارنج میدهداین‌است که روزنامه‌های مصر ما رامورد تحقیر و توهین قرار میدهند.

جراید مصر به شخص من توهین می‌کنند و مرا و رفقایم را بباد مسخره می‌گیرند ولی اخلاق و روحیه ما لیبی‌ها مانع از آن میشود که ما نیز به‌پرزیدنت سادات توهین کرده و زخم قلم روزنامه‌های مصری را التیام‌بخشیم و حتی جلوورود روزنامه‌های مصری را به‌لیبی نگرفته‌ایم.

درباره توطئه‌ای که اخیرا در مصر کشف شده قذافی گفت: من نمی‌فهمم برای چه مصریها ما را متهم میکنند بعقیده ما این عملیات تنها به‌نفع دشمنان ما تمام میشود.

درباره روابط لیبی و شوروی سرهنگ قذافی خاطر نشان ساخت که جلود نخست وزیر لیبی روز ۱۴ مه عازم مسکو خواهد شد و ممکن است ملاقاتی درسطح عالی بین رهبران دو کشور صورت گیرد ولی من بارها گفته‌ام ما دوست شوروی هستیم اما...

بخاطر همین دوستی است که من از اشتباهاتی که شوروی ها نسبت باعراب مرتکب میشوند انتقاد می‌کنم. درباره روابط بین لیبی و کشور های عربی قذافی گفت مناسبات لیبی با عراق و سوریه خو باست اما مناسبات ما باأردن بروشی که این کشور نسبت به سازمان مقاومت فلسطین اتخاذ می‌کند بستگی‌دارد.

مناسبات ما با تونس تا وقتی که‌قانون اساسی آن کشور برای انجام رفراندوم اصلاح نشده بحال وقفه درآمده است.

قذافی درباره روابط لیبی با نهضت های آزادی بخش فلسطین پیش‌بینی کرد که ممکن است لیبی به‌مرکز جنبش های آزادی‌بخش تبدیل شود. کشور من حاضر است افریقائی ها را که میخواهند برای ریشه‌کن ساختن استعمار از افریقا اسلحه بدست گیرند تحت‌تعلیم قرار دهد. منظور ما عملیات خرابکاری درکشور های افریقائی نیست بلکه مبارزه با نژاد پرستی است.

روزنامه های الاهرام و اخبار الیوم چاپ قاهره درشماره های امروز خود باردیگر رژیم لیبی و شخص قذافی را مورد حمله قرار دادند.

«علی‌امین» رئیس شورای اداری روزنامه الاهرام‌به خبرنگار روزنامه الحیات چاپ بیروت گفته است قذافی بچه‌ای است که رفتار و روش عجیبی دارد. او مخلوق ما است ما از او یک رهبر ساخته‌ایم و اکنون میخواهد که مصر آلت دست او قرار گیرد.

علی امین به گروهی از روزنامه‌نگاران لبنانی گفته است برخی از رهبران عرب به مربی نیاز دارند زیرا دارای معلومات کافی نیستند.

ازطرف دیگر احسان عبدالقدوس سردبیر نشریه هفتگی اخبار الیوم درشماره اخیر خود نوشته است که لیبی و عراق با پشتیبانی شوروی با مصر مخالفت میورزند. سردبیر اخبار الیوم اضافه می‌کند که قذافی درتمام پیشنهاد های اتحاد باکشور های عربی اعم از مصر و تونس درخواست سرفرماندهی ارتش را کرده است تابتواند یک نیروی سیاسی مشابه جمال‌عبدالناصر بدست آورد.

احسان عبدالقدوس می‌نویسد سرهنگ قذافی خیلی میل دارد سیاست و روش ناصر را تقلید کند.

سردبیر اخبار الیوم اضافه می‌کند: که مصر تقریبا درتمام کشور های عربی یک سازمان مخفی دارد و این سازمانی است که در سال ۱۹۵۸ حوادث لبنان را بوجود آورده و تقریبا درکلیه انقلابات عرب و برخی انقلابات افریقا شرکت داشته است. هدف اصلی این سازمان‌ها حفظ انقلاب مصر است ولی چنین سازمان‌درلیبی وجود ندارد و شعبه این سازمان مخفی قبل‌از سال ۱۹۶۷ درلیبی منحل شده و هیچگونه نقشی درانقلاب لیبی ایفاء نکرده است.

احسان عبدالقدوس سپس اظهار امیدواری میکند که رهبران لیبی از شکست های گذشته خود درس عبرت گرفته و کمتر در صدد رهبری سازمانهای خرابکار درکشور های دیگر برآیند.

احسان عبدالقدوس ضمن بحث در روابط عراق و مصر به تغییر روشهای نابهنگام دولت بعثی اشاره کرده می‌نویسد دولت بغداد پس‌از آنکه نیرو های ایران درسه جزیره تنگه هرمز مستقر شدند روابط خود را باانگلیس قطع کرد ولی ناگهان تصمیم گرفت بار دیگر با لندن‌روابط سیاسی برقرار کند درحالیکه دروضع‌این جزایرتغییری داده نشده‌است. روزنامه‌نگار مصری نوشته است‌امیدواریم روزی رهبران عراق از خود بپرسند چرا باتمام اعراب مخالف هستند؟

معلوم نیست چرا عراق ناگهان باانگلیس تجدید رابطه کرد

کیسینجر عازم خاورمیانه شد

واشنگتن ـ خبرگزاری فرانسه ـ هنری کی‌سینجر وزیر امور خارجه آمریکا امروز واشنگتن را بسوی خاورمیانه ترک میکند تاشاید بتواند توافق‌سوریه واسرائیل را برای جدا سازی نیرو ها در ارتفاعات جولان جلب کند.

کی‌سینجر در سر راه خود به خاورمیانه مدت کوتاهی‌در ژنو توقف میکند تا باندره گرومیکو وزیر امور خارجه شوروی در باره ماموریت جدیدی که‌دراین منطقه‌بعهده گرفته است گفتگووتبادل نظر کند.

محافل رسمی از هرگونه اظهاری درباره ساعت ومحل ملاقات وزیران امور خارجه دوکشورخودداری میکنند ولی گفته میشود که کی‌سینجر بلافاصله پس از ورود به ژنو در هتل «اینترکنتیننتال» با وزیر امور خارجه شوروی ملاقات خواهد کرد.

کی‌سینجر که امید زیادی به موفقیت در حل اختلافات اسرائیل و سوریه ندارد می خواهد وزیر امور خارجه شوروی راوادارکند که‌سوریه رابرای قبول طرح جداسازی نیروها در ارتفاعات جولان زیر فشار قرار دهد.

رئیس ستاد ارتش اسرائیل و موشه‌دایان به کوه حرمون رفتند

۱۸ سرباز اسرائیلی در کوه حرمون کشته شدند

دمشق ـ آسوشیتد پرس ـ خبرگزاری‌فرانسه ـ دیروزبرای چهل و هفتمین روز متوالی‌نبرد بین نیرو های سوریه واسرائیل در جبهه جولان ادامه یافت و تلفات سنگینی به نیرو های اسرائیل وارد آمد.

سخنگوی نظامی اسرائیل در تل‌اویو اعتراف کرد که در جریان نبرد های دیروز درکوه حرمون‌چهارده سرباز اسرائیلی کشته و هفت نفر دیگر زخمی گردیدند.

سخنگوی نظامی اسرائیل افزود که هشت سرباز اسرائیلی براثر آتش توپخانه سوریه در بلندیهای جولان کشته شدند و شش نفر نیز براثر سقوط یک هلیکوپتر نظامی جان سپردند.

خبرنگاران جنگی اسرائیل گزارش‌داده‌اند در نبردی که‌بین یک واحد گشتی اسرائیل ونیرو های‌سوری در کوه حرمون‌روی داد دو سرباز سوریه‌ای کشته شدند.

دردمشق ستاد فرماندهی‌نیرو های مسلح سوریه اعلام داشت نبرد در ارتفاعات جولان که از سحرگاه دیروز آغاز شده بود در ساعت هشت و پانزده دقیقه بعداز ظهر متوقف شد ولی‌پیکار در کوه حرمون در تمام مدت شب نیز ادامه داشت.

در اعلامیه فرماندهی نیرو های مسلح سوریه اضافه شده است که در جریان نبرد های دیروز به واحد های زره‌پوش‌و تانک های دشمن تلفات سنگینی وارد شد. پس از انفجار یک گلوله‌توپ در محل تمرکز واحد های زره‌پوش دشمن دود سیاه و غلیظی بهوا بلند شد و بدنبال آن شعله های آتش سراسر منطقه را فراگرفت.

توپخانه‌سنگین‌سوریه در تمام مدت‌دیروز و دیشب مواضع‌نیرو های اسرائیل را در کوه حرمون درهم کوبید.

تلفات‌سنگین دیروز نیرو های اسرائیل را در ارتفاعات جولان یکی از سخنگویان فرماندهی نظامی اسرائیل محصول هدف گیری نادر توپچی های سوریه دانست و اضافه کرد که‌تصادفا در این روز تیراندازی بین‌نیرو های سوریه و اسرائیل سبک بوده است.

اعلامیه نظامی اسرائیل‌حاکی است که تنها در یک فقره تیراندازی نیرو های سوریه ۸ اسرائیلی به قتل رسیده‌اند.

سخنگوی اسرائیلی اضافه کرد که یک هلیکوپتر امدادی‌که برای نجات دادن سرباز زخمی شده اسرائیل وارد عمل شده بودندبنوبه‌خود آماج تیراندازی نیرو های سوریه قرار گرفت و تعداد زیادی گلوله و خمپاره‌در اطراف آن منفجر شد ولی خود هلیکوپتریراثر «دشواری‌شرایط» سقوط کرده و خدمه نظامی‌و پزشکی‌آن‌جملگی بقتل‌رسیده‌اند.

ژنرال مردخای گور رئیس ستاد ارتش اسرائیل در باره تلفات سنگینی که دیروز به‌نیرو های مسلح آن کشور وارد شد گفت این تلفات سنگین کاملا اتفاقی بود.

ژنرال گور که شخصا باتفاق موشه‌دایان از محل کشته‌شدن چهارده سرباز اسرائیلی دیدن کرده است گفت که شش نفر از این عده در حادثه سقوط هلیکوپتر درگذشته‌اند.

درجواب این سئوال که آیا ارتش سوریه ممکن است‌سرگرم متمرکزکردن‌نیروبرای پس‌گرفتن بلندترین قله کوه حرمون باشد ژنرال‌گور اظهار داشت که نیرو های‌اسرائیلی برای روبرو شدن باچنین احتمالی آماده‌اند و ما اهمیت مواضعی را که در قله حرمون قرار دارند درک می ـ کنیم.

سخنگویان نظامی اسرائیل دیروز گزارش دادند که ازهنگام شروع مرحله جاری جنگ در کوه‌حرمون تاکنون ۴۰اسرائیلی در این جبهه کشته و ۹۹ نفر دیگر از آنها زخمی شده‌اند.

عراق بمب ناپالم علیه کردها بکار برد

صدام حسین: عراق کردها رامحاصره اقتصادی میکند

بغداد ـ خبرگزاری فرانسه ـ صدام حسین نایب رئیس شورای انقلاب عراق دیروز اعلام کرد: مناطقی از شمال این کشور که در قلمرو حاکمیت و تمامیت ملی عراق قرار نداشته باشند بشدت مورد محاصره اقتصادی قرار خواهند گرفت. صدام‌حسین که اظهاراتش بوسیله خبر ـ گزاری عراق‌پخش شده است اظهار داشت که محاصره اقتصادی قسمتی از جنگ اقتصادی ـ اجتماعی ـ روانی ـ سیاسی و نظامی (برضد بارزانی) است. صدام‌حسین این سخنان را در ملاقاتی با اعضای جبهه ملی عراق که از اتحاد احزاب بعث و کمونیست بوجود آمده است عنوان کرد.

قسمتی از اظهارات معاون ریاست جمهوری عراق روز پنجشنبه گذشته پخش شدوی در آن روز اخطار کرده‌بود که اگر بارزانی و طرفداران وی‌پرچم سفید تسلیم بدست نگیرند و حاضر نشوند که همچون مردمان عادی عراق زندگی کنند دولت عراق آنها را نابود خواهد کرد.

صدام حسین اضافه کرد که طرح مشروح محاصره اقتصادی شمال عراق را در اختیار کادر های جبهه ملی خواهد گذاشت تا در باره آن اظهار نظر کنند.

خبرگزاری رویتر طی گزارشی که در همین باره از بغداد فرستاده نوشته است که سخنان‌صدام‌حسین اولین اعتراف مقامات رسمی بغداد به این نکته است که قسمت هائی از اراضی شمال عراق به تصرف پیش مرگان کرد درآمده است.

طبق گزارش رویتر از آنکارا پیش مرگان کرددیروز دولت عراق را متهم کردند که در بمباران آنها از بمب های ناپالم استفاده می کند.

خبرگزاری مستقل ترکیه بنام «آژانس خبر» به نقل از رادیو صدای کردستان گزارش داد که‌کرد های‌شمال عراق از روزنامه نگاران خارجی دعوت کرده‌اند تا از نواحی مذکور دیدن کنند و قربانیان را که بوسیله بمب های ناپالم سوخته‌اند از نزدیک ببینند. رادیوصدای کردستان از کشور های آزاد جهان خواست تا به دولت عراق تاکید کنند که از رفتار جابرانه خود برضد ملیت‌کرد دست بردارد.

تنها سه روز قبل پیش‌مرگان کرد به یکی از خبرنگاران رویتر در شمال عراق گفته بودند که در شش هفته‌ایکه از شروع مرحله جدید جنگ در شمال عراق می گذرد نیرو های عراقی هنوز ازبمب های ناپالم استفاده نکرده‌اند ولی ارتش عراق از این نوع بمب ها در اختیار دارد.

یک منبع موثق ترک در «دیاربکر» در ترکیه اعلام داشت که‌هواپیما های عراقی از روزسه‌شنبه گذشته پیوسته منطقه «زاخو» را در شمال عراق واقع در نزدیکی مرز عراق و ترکیه درهم می ـ کوبند.

طبق اظهار همین منبع نبرد های شدیدی در چند کیلومتری شهر «زاخو» که در آنجا پادگان عراق ازطرف کرد ها محاصره شده روی داده است. نیرو های منظم عراقی درگردنه های سلسله جبالی که در مشرق «زاخو» قرار داردبه نبردهای خونین باکردهاکه مواضع مستحکمی را اشغال کرده‌اند دست زده‌اند.

فرستنده رادیوئی بارزانی از کلیه کرد هائی که توانائی حمل اسلحه را داشته‌باشند درخواست کرد که هرچه زودتر وارد میدان‌نبرد شوند. رادیو کردستان تاکید کرد که کرد ها کلیه مواضع خود را در برابر حمله ارتش منظم عراق حفظ کرده‌اند.

موزائیک ماشینی ناهید
تلفن ۶۲۱۰۵۲ ـ ۶۲۱۰۵۳

بازرگانان، مهندسین، دانشجویان و...
ریکارتی ال (RICCAR-TEAL)
کاملترین ماشین حساب الکترونیکی است که تاکنون به بازار آمده است
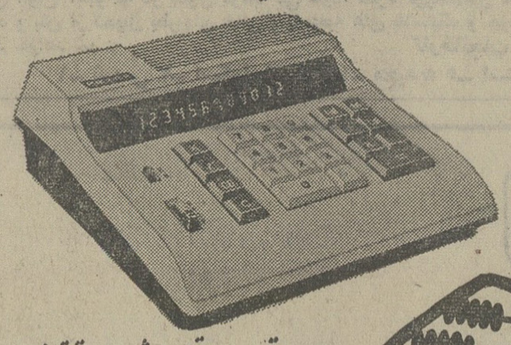
● ۸ رقمی و ۱۲ رقمی، اعشار ۲ رقم تا بینهایت
● چهار عمل اصلی، جذرگیری و درصدگیری اتوماتیک باحافظه
● با برق، بابرق وباطری در ۵ مدل مختلف
● باتضمین نامه جهت سرویس وتعمیر مجانی
● متناسب باهربودجه
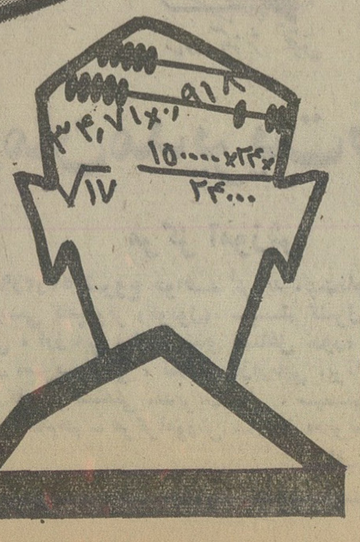
از شهرستانها نماینده فعال میپذیریم.
نماینده انحصاری درایران: خیابان بوذرجمهری سرای چیت‌ساز شرکت وسو تلفن ۲۱۰۲۷

کنکور معماری در آتلیه پاباس
کلاسهای جدید کنکور معماری، تزئینی، تجسمی، هنر های دراماتیک ومدرسه عالی دختران درآتلیه پاباس دایر است.
شاهرضا ـ پیچ‌شمیران‌نزدیك گل‌وبلبل تلفن ۳۱۴۸۰۵
آ ـ ۶۳۹۶

گروه فرهنگی هدف
برای کنکور گروه چهارم (اقتصادوعلوم اجتماعی) در کلاس مخصوص جدید ثبت نام میکند.
شروع کلاس ۱۰ اردیبهشت ماه
نام نویسی همه روزه از ساعت ۵ بعداز ظهر در محل کلاس خیابان شاه ـ نزدیك چهار راه شیخ‌هادی.

مسابقات فوتبال جوانان آسیا ـ بانکوک

ایران ۳ کره صفر : جوانان ایران در یکقدمی فتح مجدد جام

★ با دیدار امروز هند ـ تایلند ، حریف فینالیست ایران شناخته خواهد شد

★ خلیلیان ، روشن و نراقی زنندگان گلهای ایران مقابل کره بودند .

تیم ملی فوتبال جوانان ایران قهرمان سال پیش مسابقات جوانان آسیا بار دیگر در یک قدمی فتح این جام قرار گرفته است . ایران شب گذشته در مرحله نیمه نهائی مسابقات تیم ملی کره جنوبی را دیدارکرد که بایکبرتری همجانبه در وقت اول موفق به شکست ۰ـ۳ کره‌ایها گردید. امروز باانجام مسابقه دیگر مرحله نیمه نهائی بین هند وتایلند حریف فینالیست ایران شناخته خواهد شد.

جوانان ایران باتاکتیک تهاجمی فوق‌العاده‌ای آغاز به‌بازی کردند. کاری که به‌سرعت کره‌ایها رابرای حفظ استواری دروازه خود به دفاع مطلق واداشت .

★ ۲ گل در نیمه اول

نتیجه این قدرت نمائی تحسین‌انگیز این بود که تیم ایران در همان ۴۰ دقیقه نخست کار را یکسره کرد و هر۳ گل را در همین نیمه وارد دروازه کره‌ایها کرد .

بااین پیروزی ایران از نظر تعداد گلهای زده و بی‌آنکه در پنج بازی برگزاری گلی از دست داده باشد یک رکورد دست‌نیافتنی برجای گذارد چرا که جوانان ایران اکنون صاحب ۱۶ گل‌زده هستند.

در دیدار باکره‌ایرانیها روی‌یک زمین ایده‌آل بازی میکردند .چون چمن استادیوم ملی بانکوک‌پس از ۲ روز آفتاب داغ این شهر لطافت خاصی پیدا کرده بود . بازی زیبای تیم ایران روی این زمین ، خاصه در وقت اول حتی از کار یک ماشین نیز منظم‌تر بود.

از لحظه آغاز بازی ایران‌دست بحمله برداشت و خط حمله ایران مرکب از هادی نراقی ، پرویز مظلومی و حسن روشن باحملاتی سرسام‌آور لحظه به‌لحظه دفاع کره را در تنگنای بیشتری قرار میدادند . اولین نتیجه فشارهای سنگین تیم ایران در دقیقه‌هشت حاصل شد. پاس فوق‌العاده‌زیبای حسن روشن از جبهه چپ با ضربه عالی‌سرکمال خلیلیان‌نخستین گل ایران را ببار آورد. توپ‌پس از برخورد به‌دستهای دروازبان کره‌ای به آغوش دروازه رفت.

★ گل دوم

این گل ایرانیها رابرای حملات بیش از پیش بوجد آورد وبالاخره دقیقه ۲۶ گل دوم نیز نصیب آنها شد . در این لحظه ایران از سمت راست صاحبیک ضربه کرنر شد و هادی نراقی زننده آن بود . توپ بخوبی‌روی دروازه کره رسید، درست‌جائیکه روشن بهترین گلزن ایران تاکنون در انتظار بود . او از فاصله۱۰ متری توپرا از زیردستهای کیم کوانگهو دروازبان کره‌بدرون فرستاد .

نراقی که تااین لحظه خود عامل بزرگی در حملات ایران‌روی دروازه کره بود بفاصله ۳دقیقه بعد از گل دوم پاداش تلاشهایش را گرفت . او بایک ضربه کرنر دیگر توانست که از جبهه چپ‌که بوسیله روشن زده شد سومین گل را برای ایران بثمر برساند.

ایران بعداز این ۳گل کمرشکن دروقت اول ، در نیمه دوم همه چیز را رها کرد وتقریباکره‌ایهای مجبوربه دفاع در وقت اول در نیمه دوم بارها بدروازه ایران سرکشیدند ولی دفاع مستحکم تیم جوانان ایران حتی یکبار هم‌اجازه جبران ۳ گل وقت اول را ندادو ایران در پایان ۸۰ دقیقه نبرد۰ـ۳ از سد این حریف گذشت .

★ ۶ دیدار ایران و کره

این اولین باری نبود که ایران وکره در مسابقات فوتبال‌جوانان آسیا در سدهم قرار میگرفتند . بار اول در سال ۱۹۶۹ در همین بانکوک ایران و کره در دوریک چهارم نهائی باهم‌روبرو شدند که ایران باشکست ۰ـ۲ کره‌ایها آنها را از دور بازیها حذف کرد . ولی سال بعد در مانیل در همین مرحله یک چهارم نهائی‌کره بایک گل پنالتی ایران را ۰ـ۱ مغلوب کرد.

در سیزدهمین دوره مسابقات‌در سال ۱۹۷۱ در توکیو بازهم در دوریک چهارم‌شانس‌از آن‌کره‌ایها بودکه این بار باضربات پنالتی‌و بانتیجه ۳ـ۴ برتیم جوانان ایران غلبه کردند.

در سال ۱۹۷۲ در بانکوک‌باز هم ایران و کره در دور مقدماتی درسدهم قرار گرفتند و برای سومین سال پیاپی پیروزی ازآن (۰ـ۱) کره‌ایها گشت . اما سال پیش و امسال که بترتیب درتهران وبانکوک ایران برای پنجمین و ششمین بار به مصاف این‌حریفان آشنا رسید ، هردو بار در دور نیمه نهائی ۰ـ۱ و۰ـ۳ کره را مغلوب و از رسیدن به‌فینال محروم کرد.

امروز تیم‌های تایلند و هند دیدار دیگر مرحله نیمه نهائی را انجام خواهند داد .

دیروز در مسابقات رده‌بندی نیز هنگ‌کنگ و ژاپن بایکدیگر روبرو شدند که ژاپن تیم فینالیست سال پیش ۱ـ۴ مغلوب شد. در کادر همین بازیهای رده‌بندی امروز سنگاپور و مالزی نیز بایکدیگر روبرو خواهند شد.

هادی نراقی کوش راست تیم ملی جوانان دیروز در دیداربا کره زننده گل سوم وسازنده گل دوم بود.

روی تلکس اطلاعات

گزارش بیژن رفیعی سردبیر دنیای ورزش از پکن

نخستین دیدار والیبالیستهای ایران در پکن

ساعت هفت بعدازظهر دیروز تیم‌های ملی و الیبال مردان وزنان ایران در تالار سرپوشیده و ۱۸ هزار نفری پکن‌نخستین دیدارهای خود باتیم‌های ملی و الیبال چین را برگزارکردند.

در دیدار نخست تیم دختران چین موفق شد در۳ گیم پیاپی بانتایج ۳ـ۱۵ ، ۴ـ۱۵و ۵ـ۱۵ برتیم ملی دختران ایران غلبه کند . گیتی‌یگانه ، پری فردی ، فاطمه اسپنجی، مینو اشتیاق ، شهلا صفوی و مینافتحی بازیکنان تیم ایران بودند.

در دیدار دوم که تیم‌های ملی مردان ۲ کشور روبرو شدند تیم مردان ایران باوجود شکست ۱ـ۳ عالی و فوق‌العاده بازی کرد . چینی‌ها ۲گیم اول را ۷ـ۱۵ و ۱۱ـ۱۵ بردند . لیکن‌در گیم سوم باهمان نتیجه ۱۱ـ۱۵ مغلوب گردیدند . نتیجه گیم آخر که پیروزی ۱ـ۳ آنها را در مجموع تثبیت کرد ۱۵ـ بود.

حسن‌کرد ، مسعود صالحیه ، فریبرز استخری ، محمد حیدرخان ، ذوقی و عزیز پرتوی بازیگران تیم ایران بودند.

برای این ۲ دیدار ۱۸هزار تماشاگر در استادیوم حاضر بودند و پیش از شروع مسابقه سرودهای ملی دوکشورنواخته شد و پرچم یادبود بوسیله کاپیتنهای تیم‌های دو کشوررد و بدل گردید.

۴ بازیکن مصدوم هما

روز پیش نعیم صفری‌هافبک برجسته تیم فوتبال هماتوسط دکتر جواد وزیر زاده تحت عمل جراحی می‌نیسک زانو قرار گرفت . او در حال حاضر یکی از ۴ یار مصدوم تیم‌خود میباشد . جز او اکبر ادیبی گوش راست تیم با پای پیچ خورده‌و گچ‌گرفته دربیمارستان بستری است . علیرضا عزیزی نیز بجهت شکستگی خفیف استخوان دست ، بازویش را درگچ داردو هم‌چنین سهام‌الدین میرفخرائی که دچار شکستگی استخوان دماغ شده است . سه‌تن از این‌چهارتن مصدومین دیدار با تاج هستند.

تاج آبادان درفینال جام اروندرود

بعد ازظهر دیروز در ادامه مسابقات فوتبال جام حذفی اروندرود در جنوب، تیم‌فوتبال تاج آبادان در فینال پیش‌هنگام این مسابقات در آبادان با نتیجه ۰ـ۲ برتیم جم غلبه‌کرد نتیجه مسابقه در وقت اضافه روشن شد چون در طول ۹۰ دقیقه هر دو تیم بدون گل مساوی شده بودند . نخستین گل تاج اوائل وقت اول‌اضافی توسط کاظم‌حسینی زده شدو در دقیقه ۱۹ همین بازیکن‌نتیجه را ۰ـ۲ کرد .

حریف فینالیست تاج ،امروز بادیدار تیم‌های سازمان‌جوانان و داریوش شناخته خواهد شد.

رکورد پرش با نیزه شکسته شد

جمال مقامی رکورددارپرش بانیزه ایران عصر دیروز پس از ۸ سال رکورد کهنه خودرا در این رشته که بهترین‌رکورد ایران نیزمحسوب میشدشکست ورکورد تازه‌ای بدست آورد رکورد پیشین را او در سال ۱۹۶۶ و در مسابقات‌انتخابی تیم ملی جهت سفر به بانکوک و شرکت در بازیهای آسیائی بانکوک بمقدار ۴٫۰۹ متربدست آورده بود.

همانسال پس از بازگشت‌از بانکوک او برای همیشه از ورزش کناره‌گرفت. ولی اکنون در آستانه‌بازیهای آسیائی‌تهران که باردیگر بمیدان بازگشته‌است باوجود ۸ سال دوری از تمرینات دیروز توانست ازمانع ۴٫۱۰ متر بگذرد . جالب اینکه در طول ۴ سال گذشته هیچ قهرمان ایرانی دیگری نتوانسته از مرز ۴ متر عبور نماید ! مقامی درحال حاضر ۳۳ سال دارد.

تلویزیون بلر جام جهان نما

PINGON
پنگوئن
بقدرت ۱۲۰ اسب
ساخت فرانسه
ما تنها یک بیل هیدرولیکی عرضه نمیکنیم
بلکه یک ماشین که سه کار را انجام میدهد به شما میفروشیم
شرکت سهامی پارت موتور صدری جنوبی ۵۸۸ تلفن ۹-۲۰۲۲۰۷ مخابراتی پارتوتور

شبی در محفل دوستان
هایده * کوروس
در
لابوهم
جاده قدیم شمیران نرسیده به پل دوم شماره ۲۰۵ تلفن زرد ۸۶۵۶۰۰ - ۸۶۵۵۱۸

آگهی استخدام نقشه کش
بچند نفر نقشه کش باتجربه STRUCTURAL, CIVIL نیازمندیم . دانستن زبان انگلیسی و حداقل سه سال تجربه در نقشه کشی واجب‌است.داوطلبان نام و مشخصات کامل خود را بصندوق پستی شماره ۳۳۹۴ ارسال دارند .

اگر ازتحصیلات عالی برخوردارید وخودرا خوش تیپ واجتماعی می بینید
اگر سن شما از ۲۵ سال بیشتراست وضمانت کافی وبرگ معافی دارید
اگر طالب درآمدی بیش ازهشت هزار تومان درماه هستید
ضمن ارسال یک قطعه عکس خود برای ما بنویسید که درچه کارهائی تخصص دارید تابرای همکاری باما انتخاب شوید
صندوق پستی ۱۳-۱۴۱۵

ADIBI-HARRIS
TRANSLATORS REQUIRED
HIGHLY QUALIFIED AND EXPERIENCED TECHNICAL TRANSLATORS FROM ENGLISH INTO FARSI ARE REQUIRED, ON PERMANENT OR PART TIME BASIS. THOSE INTERESTED PLEASE APPLY POST OFFIC BOX NO. 3394.

سخن
شماره پنجم ـدوره۲۳ منتشر شد
آ-۶۱۴۲

گروه فرهنگی دکتر هشترودی
برای کلاسهای آمادگی کنکور که‌ازتاریخ ۲۳ر۳ر۵۳ شروع‌میشود
برای رشته‌های زیر ثبت‌نام‌میکند
۱ـ گروه اول (پزشکی و علوم طبیعی)
۲ـ گروه دوم (مهندسی و علوم‌ریاضی)
۳ـ گروه سوم (ادبیات و علوم‌انسانی)
۴ـ گروه چهارم (اقتصاد و علوم‌اجتماعی)
شروع کلاسها ازساعت ۷ صبح
دانش آموزان شهرستانها میتوانند تا تاریخ دهم خرداد ماه مبلغ ۲۰۰۰ریال بعنوان پیش‌پرداخت‌بحساب جاری‌شماره۲۱۱ بانک‌صادرات‌شعبه ۲۱۱۰ کورش‌کبیر چهارراه تخت‌جمشید پهلوی حواله نمایند ورسید آنرا همراه بادو قطعه عکس و تعیین گروه تحصیلی خودبه نشانی زیر ارسال دارند .
میدان کاخ روبروی سینمای گلدن‌سیتی تلفن‌های ۴۳۵۹۵ـ ۴۳۵۷۹

اطلاعیه شرکت سهامی طبع ونشر
کتابهای درسی ایران
کتابهای درسی سالهای اول ـ دوم ـ سوم راهنمائی تحصیلی در ۴۰ نوع‌و کتابهای سالهای چهارم ـ پنجم ـ ششم‌دبیرستان (رشته‌های‌ادبی ـ طبیعی ـ ریاضی ـ خانه‌داری ـ بازرگانی ـ فنی)در ۱۰۶ نوع برای سال تحصیلی ۵۴ـ۱۳۵۳ چاپ‌وصحافی‌آنها قریبا به‌اتمام خواهد رسیدوتوزیع آنها یک ماه قبل ازسالهای قبل (ازاول مردادماه) شروع میگردد .
کتابهای‌سال‌اول دبیرستان برای‌دانش‌آموزانی که از سال سوم راهنمایی در سال تحصیلی ۵۴ـ۱۳۵۳ باین‌کلاس میروند (دررشته‌های نظری ـ جامع ـ آموزش صنعتی ـ خدمات ـ حرف روستایی) در ۷۰ نوع با همکاری همه جانبه سازمان کتابهای درسی وزارت‌آموزش و پرورش و مؤلفان وبررسان ومصححان کتب مزبوروتلاش‌وکوشش‌شبانه روزی صدها تن کارگران و متخصصان چاپخانه های مجهز کشوروهمکاری صمیمانه شرکت سهامی کاغذ پارس زیر چاپ است و طبق قرارداد تنظیمی ۱۴ نوع آن برای کلاس های آموزش نظری در نیمه اول تیرماه‌وبقیه بتدریج درتاریخ معین ازاول‌تاپانزدهم شهریورماه بتدریج‌در تمام‌نقاط کشور توزیع خواهد شد تا قبل از گشایش مدارس در دسترس دانش‌آموزان‌عزیز کشور قرار گیرد .
بنابراین از همکاران محترم درتهران‌وشهرستانها تقاضا دارد به‌مجرد ارسال فهرست‌این کتابها (سال‌اول‌دبیرستان بادرنظر گرفتن مصرف کتابهای سال سوم دبیرستان‌درسال گذشته صورت کتب درخواستی خود را هرچه زودتر تنظیم و برای‌این‌شرکت ارسال‌فرمایند تاترتیب‌ارسال‌وحمل‌آنها مانندسالهای گذشته بموقع برای هر شهرستان داده شود
مدیرعامل شرکت سهامی طبع و نشر کتابهای درسی ایران
عبدالرحیم جعفری

از صبح ۴شنبه
فقط در سینما
پارامونت
سکسی ترین اثر جنائی که لحظات دلهره آورش راهرگز فراموش نخواهید کرد

باربارا لوشه
مارینا مالفاتی
اوگو پالیان
درفیلم رنگی
زیبای خریص
تماشای این‌فیلم برای‌اشخاص کمتر از ۱۸ سال‌ممنوع‌است
گیشه سینماپارامونت همه روزه برای رزرو بلیط مفتوح است

سینمارادیوسیتی
از صبح سه‌شنبه نمایش میدهد
قاتلی مرموز با قتل های پیاپی ترس و دلهره‌ای خفقان‌انگیز در شهر ایجادکرده‌است اوکیست وانگیزه جنایاتش چیست ؟...

از صبح سه‌شنبه درگروه سینمائی
رویال ـ متروپل ـ سانترال
حتی کسانیکه ادعا میکنند دارای اعصابی قوی هستند، ازمشاهده‌صحنه‌های دلهره‌آوراین فیلم‌برخودخواهندلرزید.

دنیای ورزش شنبه ها منتشر میشود

اخبار، رویدادها، شایعات و گفتگوها در

بازار سیاست

بازار سیاست و تغییر کابینه

منظره نخستین جلسه هیئت دولت عصر دیروز در حالیکه چهره های جدیدی برصندلی های سبزرنگ آن در مقام وزیر تکیه زده بودند و عدم حضور ۸ وزیر که از کابینه خارج شده بودند ، عمیقاً احساس میشد ، بسیار جالب بود . هویدا و وزیران تازه معرفی شده ، مقارن ساعت شش بعد از ظهر پس از شرفیابی از کاخ نیاوران مستقیما به کاخ نخست وزیری برای شرکت در جلسه هیئت دولت بازگشتند . قبل از آن وزیران دیگر کابینه که در ترمیم دیروز بجای خود باقی مانده بودند یکی بعد از دیگری در کاخ نخست وزیری حضور یافتند و یکراست به اطاق هیئت وزیران رفتند . با جمع چند وزیر ، صحبت تغییرات گرم شد و خبرنگارانی که از لابلای در شاهد این بحث بودند ، آثار شگفتی را در چهره اغلب وزیران مشاهده کردند . اما جالب آنکه هنوز عده‌ای از وزیران تا آن لحظه ، از چگونگی تغییرات خبر نداشتند . تا آنکه چند نسخه چاپ سوم روزنامه اطلاعات به کاخ نخست وزیری آورده شد و وزیران کابینه با عجله نسخه های اطلاعات را دست بدست دادند . باورود اعضای جدید دولت بازار دیده بوسی و تبریک گرم شد . در این فاصله هویدا دعوت تلویزیون را به یک مصاحبه پذیرفت و برای خبرنگاران مطبوعات این فرصت را بوجود آورد که وزیران جدید را سئوال پیچ کنند . اما راه خبرنگاران به اطاق هیئت وزیران مسدود بود . از این رو خبرنگاران وزیران جدید را که با لباس ژاکت مشخص بودند یکی بعد از دیگری به بهانه و عناوین مختلف به بیرون کشاندند . بعضی از آنان آمادگی ذهنی در تشریح وظایف و برنامه خود داشتند و عده‌ای اعلام برنامه را به «انجام مطالعات چند روزه» موکول نمودند. از همه حاضر ذهن تر هوشنگ انصاری وزیر امور اقتصادی و دارائی بود که به تفصیل با خبرنگاران صحبت کرد . اما جالبتر از همه ناآشنائی بعضی از نمایندگان مطبوعات با چهره های جدید کابینه بود . در گفتگو با یکی از وزیران جدید یکی از خبرنگاران اول از اوخواست خود را معرفی کند ! ورود چهره های نیمه آشنا به کابینه البته پدیده تازه‌ای نیست . هویدا در ترمیم های گذشته نیز اغلب سابقه داشته که افرادی را به همکاری دعوت کرده است که عکس و بیوگرافی آنها را مطبوعات نداشته‌اند .

تغییرات وسیع ادامه خواهد داشت

باترمیم کابینه علاوه برخالی شدن یک کرسی مجلس ، پست های دیگری نیز خالی شد . منجمله پست استانداری اصفهان ، خوزستان . انتظار میرود معرفی استانداران جدید این دو استان توام با معرفی استاندار استان جدیدالتاسیس ایلام و احیانا تغییرات دیگری در سطح استاندار ها در یک زمان صورت گیرد. علاوه براین ، پست مدیریت‌عامل شرکت مخابرات، قائم مقامی بانک توسعه صنعتی ، ریاست دانشگاه ملی ، معاونت وزارت پست و تلگراف رسما خالی شد . ترمیم وسیع کابینه محققا تغییرات وسیعی در سطح دیگر مقامات بخصوص وزارت خانه هائی که وزرای آن ها عوض شده‌اند بوجود خواهد آورد . از همه مهمتر سازمان وزارت خانه های جدیدالتاسیس استکه بدنبال تاسیس قانونی آنان ، پس از تقدیم لوایح مربوطه و تصویب آنها در پارلمان ، باید موجودیت یابد . بهر حال تغییرات با ترمیم کابینه طی ماه های آینده و تا تجدید نظر در برنامه عمرانی پنجم که سرمایه گذاری در آن از ۳۲ میلیارد به یکصد میلیارد دلار افزایش یافته همچنان ادامه خواهد یافت .

★ با ترمیم دیروز کابینه اعضاء هیئت دولت با شخص نخست وزیر ۲۶ نفر شد . قبل از این کابینه هویدا ۲۵ عضو داشت . در تغییرات جدید با تاسیس سه وزارت خانه جدید بازرگانی ، صنایع و معادن و رفاه اجتماعی و ادغام دو وزارتخانه اقتصاد و دارائی دو عضو برکابینه اضافه شدند ، اما با حذف وزیر مشاور ودبیرکل سازمان امور اداری و استخدامی که وزیر آن ، محمود کشفیان چهارشنبه گذشته با استعفاء از دولت خارج شد ، عملا افزایش اعضاء کابینه یک نفر بود . باتاسیس وزارت اطلاعات و جهانگردی ، یک پست معاون نخست وزیر که سرپرست سازمان جلب سیاحان بود نیز عملا حذف شد و بدین ترتیب تعداد معاونان نخست وزیر مجددا به ۹ معاون تقلیل یافت. ماه گذشته با انتصاب دکتر اکبر اعتماد به سمت معاون نخست وزیر و سرپرست سازمان انرژی اتمی تعداد معاونان نخست وزیر یک نفر اضافه شده بود .

● کابینه هویدا را قسمت نیست که وزرای آن همنام نباشند . بعداز خارج شدن ۲ زاهدی از کابینه ، «اردشیرزاهدی و حسن زاهدی» درشهریور ۵۰ ، ترمیم دیروز منجر به خروج یکی از دو آموزگار شد ، اما به عوض دو «انصاری» یافت . البته با این تفاوت که هوشنگ انصاری با همایون انصاری نسبتی ندارد و بعلاوه انصاری دوم عنوان «جابر» را در مقدمه دارد .

★ باترمیم کابینه وورود ۱۰ چهره جدید به دولت ، چند نفر از قدیمی ترین وزیران که درکابینه های متفاوت هویدا طی ده سال و چند ماهگذشته عضویت داشته‌اند ، از آن‌خارج شدند ، معذالک هنوز درکابینه هویدا چهار وزیر عضویت دارند که از نخستین کابینه او که دربهمن ۱۳۴۳ تشکیل شد باقی ماندند . این ٤ نفر عبارت‌اند از جمشید آموزگار ، مهرداد پهلبد و هادی هدایتی و منصور روحانی .

● از جمله شخصیت هائی که برای ضیافت دیشب وزارت خارجه به افتخار سفیر عربستان از آنان دعوت بعمل آمده بود دووزیر کابینه بودند که هردو درتغییرات دیروز کنار رفتند . اینان ، حمید رهنما وزیر اطلاعات و فتح‌الله ستوده وزیر پست و تلگراف هردو قبولی به شرکت درضیافت را اعلام داشته بودند، اما بعد از ظهر دیروز منشی‌های آنان به تشریفات وزارت خارجه اطلاع دادند که «آقای وزیر به علت گرفتاری غیرقابل پیش‌بینی از شرکت درضیافت شام معذور است .» مقامات تشریفات وزارت خارجه که از اوضاع خبر نداشتند ، از عذر هماهنگ دووزیر تعجب کردند . اما ساعتی بعدباانتشار خبر ترمیم‌کابینه این‌تعجب‌به «تفاهم» مبدل گشت و بدین ترتیب ضیافت دیشب وزارت خارجه از ضیافتهای کم وزیر بود ، و بدون حضور وزیران دیگری جز وزیر خارجه برگزار شد .

★ ترکیب حزبی کابینه هویدا با ترمیم دیروز علیرغم خروج هشت وزیر حزبی و ورود ۲ وزیر غیر حزبی بدان تغییری‌نیافت چه از ۱۰ چهره جدید کابینه ۸ نفر آنها عضو حزب ایران‌نوین‌اند . بدین ترتیب اعضای غیرحزبی دولت هویدا ۸ نفراندو و عبارت‌اند از هوشنگ انصاری ، جمشید آموزگار ، صفی‌اصفیاء ، عباس خلعتبری ، ارتشبد رضا عظیمی ، دکتر انوشیروان پویان ، فرخ نجم‌آبادی و کریم معتمدی .

● درترمیم کابینه جمعا ۸ نفر از وزراء از آن خارج شدند و ده چهره جدید بدان پیوستند . آنها که رفتند عبارتند از ، فتح‌الله ستوده ، عبدالعظیم ولیان ، حمید رهنما ، کورس آموزگار ، منوچهر شاهقلی ، فرخ‌روپارسای ، محمدسام و محمودقوام‌صدری.

★ باتغییر وزیر آموزش و پرورش تنها وزیر زن از کابینه خارج‌گردید و بدین‌ترتیب‌کابینه‌بدون «زن» شد . خانم‌فرخ‌روپارسای درسال ٤٧ به عضویت دولت درآمد و او نخستین زنی بود، که در تاریخ و حکومت های بعداز مشروطیت به مقام وزارت رسید .

● باانتخاب دکتر عزت‌الله یزدان‌پناه نماینده شهسوار در مجلس شورای ملی و مشاور و معاون دبیرکل حزب ایران نوین ، دراین دوره مجلس برای دومین‌بار است که یک نماینده مجلس وارد کابینه میشود . قبلا مهندس امیرقاسم معینی نماینده‌شاهرود و قائم‌مقام دبیرکل حزب ایران نوین باعنوان وزیرکار ، وارد کابینه گردید . دردوره بیست و یکم شادروان منصور از مجلس مامور تشکیل کابینه گردید و تنی چند از نمایندگان را با خود به کابینه برد . در دوره بیست و دوم نیز چند تن از نمایندگان با عنوان وزیر و معاون پارلمانی از مجلس خارج شدند . بدین ترتیب اکنون‌یک کرسی نمایندگان مجلس شورای‌ملی‌و یک کرسی‌سناتور انتصابی و یک کرسی سناتوری انتخابی مجلس سنا خالی‌است .

وزراء جدید چگونه آمدند، قدیمیها چطور رفتند

دکتر غلامرضا کیانپور وزیر اطلاعات و جهانگردی اول وقت امروز بمخانه دکتر حمید رهنما وزیر سابق اطلاعات رفت و باوی مدتی بگفتگو نشست ، وزرای سابق و جدید اطلاعات حدود ساعت ده صبح به وزارت‌اطلاعات در «عباس‌آباد» رفتندو دراجتماع معاونان، مدیران و روسای این وزارتخانه شرکت کردند .

رهنما در این جلسه کیانپوررا بهمکاران خویش معرفی کرد و ضمن اظهاراتی با «همکاران» خداحافظی نمود.

وزیرجدیداطلاعات وجهانگردی امروز ، از هرگونه اظهاری در باره برنامه خویش ، خودداری کرد و یادآور شد که پس از مطالعات لازم و تهیه گزارشهای مربوط ، اطلاعاتی در اختیار مطبوعات قرار می‌دهد . دکتر کیانپور که سالها سمت استانداری آذربایجان غربی و اصفهان را بعهده داشت ، فعلادر تهران خانه‌ای ندارد و در هتل زندگی میکند .

★ وزارت نیرو

وزارت نیرو ، در حقیقت مسئولیت انرژی کشور را درهمه سطوح بعهده میگیرد و بین کلیه عوامل تولید انرژی اعم از آب ، برق ، گاز ، نفت ، اتم ونیروهای انرژی‌زای جدید چون خورشید وجزرومد دریاهاو باد، هم‌آهنگی ایجاد میکند. ایرج وحیدی وزیر آب و برق باعنوان این مطلب در باره وزارت جدیدالتاسیس نیرو صحبت کرد . وی افزود : البته امور اجرائی سازمانهائی مانند نفت و اتم مستقلا ادامه خواهد یافت و وزارت نیرو بنابوظیفه خود از نظر تنظیم سیاست کلی انرژی در سطح کشور تصمیمات لازم‌را اتخاذخواهدکرد. وحیدی افزود ، لایحه تبدیل وزارت آب‌و برق بوزارت نیرو بزودی تقدیم مجلسین خواهد شد و پس از قانونی شدن این وزارتخانه در سازمان آن تجدید نظر میشود. وقسمتی از وظائف آن بوزارت کشاورزی محول خواهد شد.

★ وزیر رفاه اجتماعی

دکتر شیخ‌الاسلام زاده وزیر وزارت خانه جدید التاسیس رفاه اجتماعی در گفتگوئی با خبرنگار ما گفت : اساسنامه وزارت خانه رفاه اجتماعی در شرف تدوین است و تا سه‌روز دیگر انتشار خواهد یافت . در این اساسنامه وظایف‌وتشکیلات وزارت رفاه اجتماعی اعلام خواهدشد . وزیررفاه اجتماعی که هنوز در انجمن توان‌بخشی مستقر است ، همچنین گفت : وظایف این وزارتخانه درچهار چوب هدف های مذکور در قطعنامه سمینار رفاه اجتماعی که چندی قبل به‌امر علیاحضرت شهبانو تشکیل شد ، خواهد بود

خبرنگارما گزارش میدهد کلیه سازمان هائی که در امورمربوط به رفاه اجتماعی فعالیت دارند در وزارت خانه جدیدالتاسیس رفاه اجتماعی ادغام می شوند. نام تعدادی از این سازمان‌ها از هم اکنون برده می شود . این سازمان ها عبارتند از : سازمان رفاه معلولین ، انجمن توان‌بخشی ، مدرسه عالی توان بخشی ، سازمان بیمه کارمندان وابسته به وزارت بهداری و سازمان های مشابه آن ، سازمان های مختلف رفاهی موسسات مختلف دولتی و چند سازمان رفاهی وابسته به وزارت کار و اموراجتماعی.

★ وزارت کشور :

جمشید آموزگار وزیر دارائی سابق بنابه ماموریتی که چندی قبل به وی محول شد ، درسمت ریاست هیئت نمایندگی ایران برای شرکت در اجلاسیه فوق العاده مجمع عمومی به‌نیویورک رفت و هنگام معرفی وزرای جدید در تهران حضور نداشت و انتظار میرود در این هفته به تهران باز گردد .

آموزگار چند روز قبل از پست جدید خود مطلع شد و ظاهرا خبر برای وی غافلگیرانه نبود تغییر وزیر کشور برای کارکنان آن وزارت خانه کم و بیش قابل پیش‌بینی بود ، اما انتصاب آموزگار صد درصد غافلگیرانه بود . حتی معاونین وزارتخانه تاظهر دیروز از تغییر اطمینان نداشتند و بخصوص انتصاب آموزگار را مطلقا پیش‌بینی‌نمی کردند .

در مورد سازمان امور اداری و استخدامی که آموزگار سرپرست آن شده گفته می‌شود برای این‌سازمان‌دبیرکل انتخاب می شود و سازمان زیر نظر دبیر کل اداره خواهد شد ، منتهی آموزگار سرپرستی آنرا بعهده خواهد گرفت .

اجرای آموزش مجانی

ساعت ۹ امروز درتالار آئینه، آقای دکتر احمد هوشنگ‌شریفی وزیر جدید آموزش وپرورش در اجتماع معاونان و مدیران کل این وزارتخانه حضوریافت و او امری را که دیروزشاهنشاه آریامهر درمراسم معرفی‌وزیران جدید درباره آموزش وپرورش فرموده بودند به‌اطلاع حاضران رساند .

آقای دکترشریفی گفت شاهنشاه تاکید فرمودند که آخرین‌مهلت اجرای اوامرشان اول سال تحصیلی آینده است، یعنی‌اول مهر ماه، ولی ما باید مقدمات کار را تاآخر خرداد فراهم‌کنیم وثبت‌نام برای‌سال آینده‌تحصیلی براساس‌او امر همایونی‌صورت گیرد .

آقای دکتر شریفی سپس‌ازمقامات آموزش و پرورش خواست‌که اگر در مورد موضوعی‌اختلاف سلیقه پیدا کنند آنرا درکارهای عمومی دخالت ندهند .

★ وزیر دارائی و اقتصاد

هوشنگ انصاری وزیر امور اقتصادی و دارائی امروز با آقای هانس فریدریش مذاکره داشت و ظرف دو روز آینده‌نیز درگیر و گرفتار کار های‌مربوط به کنفرانس سرمایه گذاری آلمان در ایران خواهد بود .

بهمین جهت امروز گفته شدکه وی صبح سه‌شنبه بوزارت دارائی خواهد رفت .

خبرنگار ما در گزارش خود می نویسد: هنوز بدرستی‌روشن نیست که کدام یک ازموسسات وزارت اقتصاد به وزارت‌دارائی منتقل می شود و هر یک از دو وزارتخانه جدید صنایع‌ومعادن وبازرگانی کدام یک ازموسسات وابسته بوزارت اقتصاد دربر خواهد گرفت . آنچه مسلم است بین امور مالی و بازرگانی و صنایع هم آهنگی فراوان به وجود خواهد آمدو وزیردارائی در پست دارائی و اقتصاد در کار های اقتصادی نقش موثر و درجه یک را خواهد داشت.

★ وزارت صنایع‌و معادن

آقای فرخ نجم‌آبادی وزیر صنایع و معادن صبح امروز در دفتر خود در وزارت اقتصادبه کار های جاری و همچنین امور مربوط وزارتخانه جدیدالتاسیس صنایع و معادن رسیدگی کرد.

★ وزیر تازه بازرگانی

آقای فریدون مهدوی وزیر بازرگانی نیز تا تعیین‌محل‌جدید کار خود ، در بانک توسعه صنعتی و معدنی ایران به کار های مربوط به وزارت‌بازرگانی رسیدگی کرد .

ولی امروز شایع بود که محل کار وزارت بازرگانی بعد از تفکیک وزارت اقتصاد ، محل جدیدی است که وزارت‌اقتصاد، چندی قبل از وزارت راه اجاره کرده است.محل وزارت صنایع و معادن نیز پیش‌بینی میشود که وزارتخانه فعلی اقتصاد باشد .

وضع اتاق بازرگانی و صنایع و معادن ایران نیز هنوز روشن نشده است و معلوم نیست که‌آیا مجددا اتاق ایران به اتاق بازرگانی و اتاق صنایع‌و معادن تقسیم خواهد شد واگر بصورت فعلی باقی می ماند سروکارش با کدام وزارت خواهد بود .

★ در وزارت پ . ت . ت

امروز مراسم معرفی کریم معتمدی وزیر پست وتلگراف به روسا و معاونین ومدیران کل‌و سایر کارمندان عالیرتبه وزارت پست وتلگراف بوسیله فتح‌الله ستوده وزیر سابق این وزارتخانه صورت گرفت .

امروز در دفتر وزیر پست و تلگراف یک جنب وجوش خاصی بچشم می‌خورد و بیشتر کلماتی‌که ردوبدل می‌شددرباره خصوصیات وزیر سابق و وزیرجدید وتغییرات احتمالی درسطح روسا و مدیران کل دور می‌زد .

★ در وزارت تعاون

کارکنان وزارت تعاون وامور روستاها امروز در اجتماع‌عظیمی باعبدالعظیم ولیان ،وزیر پیشین خداحافظی وبامهندس رضا صدقیانی وزیر جدید وزارتخانه آشنا شدند.

ولیان در ابتدای سخنان خود ضمن خوشامدگوئی به‌وزیرجدید از فعالیتهای وزارت تعاون وامور روستاها یاد کرد و گفت یازده سال قبل خدمت خود رادر امر اصلاحات ارضی شروع کرد و مدت ٦ سال و٦ ماه ویازده روز نیز در سمت وزیر بوده .

ولیان در مورد برنامه آینده‌خود باامیدواری یاد کرد وگفت ، سرباز جان‌برکف شاهنشاه‌هستم‌و شاید در چند روز آینده درسنگر دیگری خدمتگزاری‌خود را شروع کنم و اضافه کرد «مقصود توئی کعبه وبتخانه بهانه».

آنگاه آقای مهندس صدقیانی، وزیر جدید تعاون وامور روستا ها از خدمات گذشته دکتر ولیان به‌نیکی یاد کرد وگفت از همان اوائل ایشانرا مردی با شهامت، باشجاعت یافتم

★ در وزارت علوم

صبح امروز دکترعبدالحسین سمیعی وزیر جدید علوم و آموزش عالی باتفاق دکتر منوچهر شاهقلی وزیر سابق این وزارتخانه برای معرفی و خداحافظی در وزارت علوم و آموزش عالی حضور یافتند.

ابتدا دکتر شاهقلی ، وزیر جدید علوم‌رابمعاونین ومدیران کل این وزارتخانه معرفی‌نمود و سپس از همکاری کارکنان این وزارتخانه در ظرف هشت ماه وزارتش تشکر کرد وآنگاه دکتر سمیعی را معرفی نمود ، و گفت دکتر سمیعی سه سال سمت معاونت وزارت بهداری را داشته و از آن پس بکار های علمی پرداخته است .پس ازاین مراسم وزرای سابق و جدید وزارت علوم با یکدیگر خلوت‌کردندو بگفتگو پرداختند.

وزیر جدید علوم وآموزش عالی گفت برنامه خود را در این وزارتخانه ظرف‌هفته آینده پس از خاتمه مطالعات اعلام می‌کند و برنامه او نمیتواند جز فرمایشات شاهنشاه و خط مشی که معظمله برای آموزش عالی تعیین فرموده‌اند باشد . اولین سبدگلی‌که‌امروز صبح به وزارت علوم رسید سبد گل رئیس دانشگاه آزاد بود که هفته قبل وسیله دکتر شاهقلی به پیشگاه ملوکانه معرفی شده بود .

در وزارت مسکن

صبح امروز آقای همایون جابر انصاری وزیر مسکن و شهر سازی به‌اتفاق آقای‌کورس آموزگار به وزارت آبادانی و مسکن آمدند و مقارت ساعت ۱۰ صبح با حضور معاونین ، مدیران کل و روسای ادارات درسالن اجتماعات‌این‌وزارتخانه مراسم معارفه بعمل آمد .

هویدا ، مطبوعات و ترمیم کابینه

امیر عباس هویدا نخست‌وزیر دیروز مثل همیشه ، اما بیشتر از هر روز شاد و سرحال‌بنظر میرسید و طبق معمول دراجتماع کوچکی‌که ازخبرنگاران‌مطبوعات در آستانه تشکیل هیئت دولت‌در کاخ نخست وزیری تشکیل‌شد با گرمی و صمیمیت استقبال کرد . او هنگامیکه از پلکان‌کاخ نخست وزیری با خبرنگاران مواجه شد ، در حالیکه لبخندی ازپیروزی برلب داشت بشوخی پرسید : «خوب ، چه اخبار تازه» و هنوز حرفش را تمام نکرده بود که خبرنگار اطلاعات یک نسخه روزنامه اطلاعات که خبر کامل ترمیم کابینه را چاپ کرده بود بدست او داد ، هویدا نگاهی به اطلاعات کرد وپرسید، «همه را چاپ کردید» و وقتی پاسخ مثبت شنید نظر دیگری به روزنامه انداخت و چون ایرادی ندید ، اشاره به زیر نویس عکس هوشنگ انصاری که زیر آن نوشته شده بود«وزیر امور اقتصاد » کرد و گفت ، عنوان صحیح انصاری « وزیر امور اقتصادی و دارائی»است. هویدا بعدا هدف های ترمیم کابینه را تشریح کرد و وقتی از او سئوال شدمثل اینکه‌غلامرضا کیانپور عضویت حزب مخالف را داشته ، پاسخ داد : «خیر ایشان از اعضاء پر و پا قرص ایران نوین‌اند .» بعد هویدا به ترتیب شمرد که به جزفریدون مهدوی وزیر بازرگانی و فرخ نجم‌آبادی وزیر صنایع هرهشت چهره جدید دیگری که بکابینه پیوسته‌اند از اعضاء « پروپا قرص» ایران نوین‌اند .

پابه‌پای خبرنگاران اطلاعات‌در تعقیب اخبار مربوط به بزرگترین ترمیم کابینه

کابینه ترمیم میشود، کابینه ترمیم نمیشود!

شایعات، پیرامون‌ترمیم کابینه، از بامداد دیروز بر سر زبان ها افتاد.این‌شایعات گاه بالا میگرفت وگاه‌چنان فرومی‌نشست که گفتی موضوع ترمیم کابینه از چهار چوب شایعات‌و حدسیات بیرون نیست. درست مثل آن بود که کسی‌درکنار دریاچه‌ی آرام‌نشسته وهرچندگاه یک بار سنگریزه به درون‌آب‌پرتاب میکند. هرسنگریزه باسروصدا، آرامش آب را برهم میزد و دایره‌هایی پدید می آورد که آن قدر بزرگ می شد تابکلی از میان برود!

همزمان باموج بالا و پایین‌رونده شایعات ، تماس خبرنگاران مابا حوزه‌های‌خبریشان بر هیجان این شایعات‌می‌افزود. وزراء «آگاهانه یاناآگاهانه» مهر خاموشی بر لب زده ودر قبال‌این‌پرسش که‌مراجع به شایعات چه می گویید؟ باپاسخ های گنگ و ناهماهنگی میدادند: «کدام شایعات؟» . . . « شایعات همیشه سایه به سایه همراه کابینه هویدا بوده است!» . . .یکی از وزراء نیزاین‌پرسش را با پرسش دیگری همراه کرد: این شایعات تاچه‌حد صحت دارد ؟» . . . .و خواستارآخرین خبرها دراین‌زمینه بود.

در حالی که این شایعات رنگ میگرفت و رنگ می باخت ، گفت وگوی یکی‌ازخبرنگاران پرتجربه مابا ایرج وحیدی ـ وزیر سابق آب و برق ـ احتمال‌این را که شایعات دیروز، با « شایعات همیشگی» تفاوت داشته باشد ، تقویت کرد.

ایرج وحیدی ، بدون آن که گفت‌وگویش‌با خبرنگار مابیرامون «ترمیم‌کابینه» باشد، خبر داد : « قرار است با بانو ایندااگاندی ، همزمان باسفرش به تهران ، در باره‌نیرو وانرژی مذاکراتی انجام دهیم.»

« نیرو وانرژی » عبارتی بود که برای اولین‌بار از دهان وزیر آب و برق بیرون می آمد.

بدنبال‌این گفت و گو ، شایعه «ترمیم کابینه» در هیات تحریریه اطلاعات ، جدیتر دنبال شد . باایتحال،تلاش برای دریافت یک خبر رسمی، تانزدیکیهای ظهر بی حاصل ماند.

تااینکه خبر شرفیابی نخست وزیر ـامیرعباس‌هویدا ـ برق‌آسا درمیان‌خبرنگاران‌روزنامه اطلاعات پیچید.

شرفیابی هویدا، بحضور شاهنشاه آریامهر بیگمان دلیل محکمی بود برای تائید شایعات.

اما، علیرغم دریافت این خبر، بازهم کسی نمیدانست چه کسانی درین شرفیابی،هویدا را همراهی خواهند کرد. بتدریج، وزراء که تماس‌با آنها در پشت میزکارشان به‌آسانی صورت میگرفت،دشوار و دشوارتر و سر انجام غیرممکن شد.

درین حال ، سرویس بامدادی خبرنگاران‌روزنامه‌اطلاعات‌که‌معمولا از ساعت دوی بعداز ظهر بکار خودپایان میدهد، در حالتی‌شبیه به آماده‌باش دست‌از کار نکشید و به تعقیب آخرین اخبار ادامه داد. درست درهمین زمان بودکه سیمادبیرآشتیانی‌خبرنگار روزنامه اطلاعات همزمان باگزارش افتتاح بیمارستان‌بنیاد ملکه پهلوی و تشریف‌فرمایی اعلیحضرتین به‌این بیمارستان، خبرداد:

«ترمیم‌کابینه قطعی وحتمیست. بدون شک این ترمیم در طول زمامداری هویدا،بی نظیرخواهد بود. پیش بینی میشود که‌سیمای کابینه بکلی دیگرگون شود.»

بعد سیما دبیرآشتیانی گزارش مفصل‌تری داد و نوشت:

دیروز صبح‌وقتی که در مراسم گشایش بیمارستان قلب در پیشگاه اعلیحضرتین از آقای هویدا سئوال کردم کی ترمیم خواهد بود پاسخش‌این بود که حالا چه عجله‌ای‌هست! اما از همین‌جواب بوی ترمیم عاجلانه می آمد.

درمراسم صبح دیروزدربیمارستان قلب صبحتهای درگوشی زیادبود چند وزیر بودند حمید رهنما، دکتر شاهقلی ، پرفسورپویان، وقتی از آقای نخست وزیر پرسیدم : از این آقایان وزراء کدامیک آخرین تشریفات وزارتشان است .

نخست وزیر خندید وبدون آنکه تکذیب خبر ترمیم را بکند گفت : هیچکدامشان نمیدانند.

اما وقتی در بیمارستان قلب شاهنشاه آریامهر آقای هویدا نخست وزیر را بحضور پذیرفتند وشرفیابی آقای‌هویدا نزدیک به نیمساعت بطول انجامید شایعه ترمیم در بین افرادی که در مراسم بودند قوت بیشتری گرفت . اما باز کسی نمیدانست که چه خبر است .

بدنبال این شایعات ازساعت دو بعد از ظهر مقابل کاخ نیاوران در انتظار بودیم . ساعت دو و نیم اولین گروه از وزرای جدید رسیدند .

دکتر شیخ‌الاسلام زاده ، دکتر شریفی و عبدالحسین سمیعی سه نفری باهم آمدند ولی هیچکدامشان نمی‌دانستند که بچه دلیل به‌کاخ احضارشده‌اند.

دکتر شیخ‌الاسلام زاده گفت : ساعت یک بعد از ظهر بمن اطلاع دادند که با لباس رسمی به کاخ بیایم .

آقای غلامرضا کیانپور با یک پیکان قرمز به کاخ آمد . لباس معمولی او بریک‌جالباسی در اتومبیل آویزان بود .

صحبت ورود کیانپور به کابینه از روزها پیش که به تهران آمده بود سر زبانهابود ولی کیانپور در هفته گذشته به اصفهان برگشت و کارهایش را انجام داد .

به آقای کیانپور گفتم : از اصفهانیها خداحافظی کردید ؟

گفت : نه ، چون معلوم‌نیست که دوباره به اصفهان برنگردم.

سمت جدیدش را در کابینه پرسیدم . گفت : نمیدانم .

آخرین گروه وزراء که‌رسیدند آقای هوشنگ انصاری باآقای نجم‌آبادی و جابر انصاری بودند . هرسه نفر پشت‌ماشین آقای انصاری نشسته بودند و آخر از همه آقای نخست‌وزیر رسید .

هویدا از پاسخ روشن به هرسئوالی امتناع می‌کرد وهمه پاسخها را موکول به بعد از شرفیابی نمود .

نخست وزیر بتنهائی درساعت سه و نیم بعد از ظهر به‌پیشگاه شاهنشاه شرفیاب شد و پس از نیمساعت وزرائی که همه در انتظار بودند افتخارشرفیابی یافتند و مراسم معرفی در دفتر کار شاهنشاه صورت گرفت .

گزارشهای فوق دقیقه به دقیقه به هیئت تحریریه میرسید و بدنبال همین‌گزارشها « چاپ دوم » روزنامه اطلاعات آماده شد که خبر ترمیم کابینه را بطور اختصاصی در بیشتر نقاط شهر انتشار داد . «چاپ دوم» روزنامه خبرازترمیم‌وسیع کابینه میداد بدون آن که‌خبری از نام وزراء ویاچگونگی‌ترمیم کابینه دربر داشته باشد.

همزمان با انتشار ، چاپ دوم روزنامه ، دستگاه های خبرگیری و فنی روزنامه به کار خود ادامه داد تا چنانچه مقدور باشد ، مردم را درجریان آخرین‌تغییرات و تحولات‌کابینه قرار دهند . ساعت سه و نیم بعد از ظهر ، گزارش کامل درباره ترمیم کابینه ، در چاپ سوم روزنامه‌اطلاعات، انتشار یافت . درین زمان ، روزنامه «داغ داغ» از تنور چاپخانه به میان مردم فرستاده میشد.

دیری نپائید که چاپ سوم روزنامه اطلاعات نیز برق‌آسا به فروش رفت تا بجایی که در بسیاری از نقاط شهر هرتکشماره اطلاعات تا پنج تومان خرید و فروش میشد . گرچه ماچاپ سوم را درتیراژی بسیار سنگین انتشار دادیم اما باز بسیاری از علاقه‌مندان نتوانستند ،روزنامه اطلاعات را تهیه کنند . ازین رو ، تلفون های روزنامه اطلاعات تا آخر وقت دیشب آرام نداشت . از گوشه و کنار کشور تلفن در پی تلفن می‌شد تا خبرازترمیم کابینه بگیرد !

اعضای کابینه هویدا بعداز ترمیم دیروز

۱ـ امیر عباس هویدا ـ نخست‌وزیر
۲ـ عباسعلی خلعتبری ـ وزیر خارجه
۳ـ جمشید آموزگار ـ وزیر کشور وسرپرست سازمان امور اداری و استخدامی .
٤ـ مهرداد پهلبد ـ وزیر فرهنگ و هنر.
۵ـ هادی هدایتی ـ وزیر مشاور ومعاون اجرائی نخست‌وزیر.
٦ـ منصور روحانی ـ وزیر کشاورزی ومنابع طبیعی .
۷ـ هوشنگ انصاری ـ وزیر امور اقتصادی و دارائی .
۸ـ صفی اصفیاء ـ وزیر مشاور و نایب نخست‌وزیر .
۹ـ مجید مجیدی ـ وزیر مشاور و رئیس سازمان برنامه .
۱۰ـ ایرج وحیدی ـ وزیر نیرو .
۱۱ـ ارتشبد رضا عظیمی ـ وزیر جنگ .
۱۲ـ منوچهر کلالی ـ وزیر مشاور .
۱۳ـ صادق احمدی ـ وزیر دادگستری .
۱٤ـ امیر قاسم معینی ـ وزیر کار وامور اجتماعی .
۱۵ـ جواد شهرستانی ـ وزیر راه
۱٦ـ دکتر انوشیروان پویان ـ وزیر بهداری .
۱۷ـ غلامرضا کیانور ـ وزیر اطلاعات و جهانگردی .
۱۸ـ رضا صدقیانی ـ وزیر تعاون وامور روستاها .
۱۹ـ فرخ نجم‌آبادی ـ وزیر صنایع ومعادن .
۲۰ـ فریدون مهدوی ـ وزیر بازرگانی
۲۱ـ هوشنگ شریفی ـ وزیر آموزش و پرورش .
۲۲ـ دکتر جهانشاه شیخ‌الاسلام‌زاده ـ وزیر رفاه اجتماعی.
۲۳ـ کریم معتمدی ـ وزیر پست‌و تلگراف وتلفن .
۲٤ـ همایون جابر انصاری ـ وزیر مسکن و شهرسازی .
۲۵ـ دکتر عبدالحسین سمیعی ـ وزیر علوم و آموزش عالی.
۲٦ـ عزت‌اله یزدان‌پناه ـ وزیر مشاور ومعاون پارلمانی نخست وزیر.

وزیر اقتصاد آلمان شرفیاب شد

قبل از ظهر امروز شاهنشاه آریامهرآقای‌هانس فریدریش وزیراقتصاد آلمان غربی را که برای شرکت در کنفرانس سرمایه گذاران ایران و آلمان به تهران‌آمده در کاخ نیاوران بحضور پذیرفتند

سپس سی و سه نفر از روسای هیئت سرمایه ـ گذاران آلمان فدرال‌شرفیاب شدند در شرفیابیهای امروز آقای هوشنگ انصاری وزیر امور اقتصاد و دارائی ، سفیرآلمان‌دردربارشاهنشاهی وسناتور طاهر ضیائی رئیس اطاق بازرگانی و صنایع و معادن افتخارحضورداشتند.

ضیافت خداحافظی با سفیر عربستان

عرب سعید هاشم سفیر عربستان دیشب میهمان ضیافت شامی بود که وزیر خارجه به افتخار پایان ماموریت‌اودر وزارت خارجه برپا کرد .

سالروز تولد والاحضرت شاهپور علیرضا

امروز سالروز والاحضرت شاهپور علیرضا پهلوی سومین فرزند شاهنشاه آریامهر و علیاحضرت شهبانو میباشد .

والاحضرت شاهپور علیرضا پهلوی به زبان فرانسه آشنائی دارند و در سال دوم دبستان به تحصیل مشغول هستند .

ما سالروزولادت والاحضرت شاهپور علیرضا را به پیشگاه شاهنشاه آریامهر و علیاحضرت شهبانو و اعضای خاندان جلیل سلطنت تبریک می گوئیم .

هویدا هدف های‌رژیم کابینه را تشریح میکند

دولت برای اجرای برنامه‌های وسیع، مجهز شده

امیر عباس هویدا نخست وزیر عصر دیروز بدنبال‌معرفی وزرای جدید به پیشگاه‌همایونی هدف ترمیم وسیع و بی‌سابقه کابینه را مجهز ساختن دولت در اجرای برنامه های وسیع مملکتی عنوان داد .

هویدا که در پایان یک روز پر مشغله و بدون آنکه آثار خستگی برچهره داشته باشد ، در کریدور کاخ نخست وزیری بانمایندگان‌مطبوعات سخن می‌گفت ، به عبارت دیگر ترمیم دیروز را «تزریق خون جدیدی به شریان دولت» دانست .

نخست وزیر در همین حال از موجودیت یک حزب مخالف و قوی «بنحوی که ذره‌بینی به چشم گذارده و نارسائی های دولت را بازگو کند» دفاع کرد و از حزب مخالف دعوت کرد با تدوین و ارائه برنامه ها ، دولت را در پیشبرد هدف های ایران قوی یاری کند .

نخست وزیر در پاسخ به پرسش های متعددی که از او شد روی اهمیت نقش جدید وزارت کشور در توسعه نظام سیاسی و عدم تمرکز در تهران تاکید فراوان نمود .

هویدا گفت : نظر بلند شاهنشاه براین است که مملکت از نقطه‌نظر وجود یک تشکیلات قوی و محکم آمادگی داش

گزارش و عکسهای اختصاصی اطلاعات از جبهه جنگ سوریه

از : منصور تاراجی فرستاده ویژه روزنامه اطلاعات به حرمون و جولان

تانکها در جبهه حرمون یکی ازستون‌های اصلی پیکار هستند

در یک پایگاه پرتاب خمپاره باسربازان سوری که‌با ترس بیگانه‌اند.

از آسمان هرچه میبارید آتش بود

صمیمانه‌ترین درود

بپاس محبت های بی‌دریغ و تسهیلاتی که رهبران دولت وارتش سوریه در حق من روا داشتند تا از جبهه جنگ جولان و حرمون دیدن کنم لازم میدانم از این‌شخصیت ها سپاسگزاری کنم :

ـ ژنرال حافظ اسد رئیس جمهوری و فرمانده کل نیرو های سوریه .
ـ ژنرال محمد مصطفی طلاس وزیر دفاع سوریه .
ـ محمد حیدر معاون نخست وزیر سوریه .
ـ احمد اسکندر سردبیر روزنامه الثوره (انقلاب).
ـ ظهیرجنده رئیس قسمت مطبوعاتی وزارت اطلاعات سوریه .
ـ یونس جمعه رئیس قسمت مطبوعاتی ، وزارت دفاع سوریه .
ـ دکتر عادل عضو وزارت اطلاعات سوریه .

سرود ملی فلسطین

برادرا
من باایمان به این ملت تباه شده ودربند...
مسلسل برداشتم ....
تاپس از من ... نسلها
داس بدست گیرند.
من اززخم خود....
وخونهای ریخته‌اش ....
دردشتها ودره‌ها ، جویبار پدید آوردم
و خونهای ما .... برگردن تو ... دینی است
حقی که هیچ تاخیر برنمیدارد

رگبار مسلسل در جبهه جولان هرگز متوقف نمیشود.

۱ جنك شدیدتر از آنست که دنیا میداند

۲ دریائی از مهمات و نیروی انسانی دردامنه جبل‌الشیخ

۳ سرباز سوری با ترس بیگانه است

۴ بمبهای فسفریك وارد جنك شده است

۵ جبهه اصلی در دل کوهستان است

جبل‌الشیخ ـ منصور تاراجی (فرستاده ویژه روزنامه‌اطلاعات).

مختار کدخدای ۶۰ ساله قلعه جندل در حالیکه از خشم برخود می پیچید مرابه‌درون مدرسه‌ی‌برد که ۶ روز پیش بچه های دهکده در آن درس میخواندند . جندل یعنی صخره و قلعه جندل پرفراز صخره های کوهستان حرمون چون نگین انگشتر میدرخشد . ۴۵ روز است که ۱۸۰۰ نفر زن، مرد ، جوان و کودکان دهکده در محاصره شدیدترین بمباران‌هوائی و زمینی قرار گرفته‌اند .

مدرسه را یکپارچه از سنگ و سیمان ساخته بودند معذالک بمب بدرون کلاسها رخنه کرده بود . نیمکت هارا از لوله‌های آهنی و چوب ساخته بودند ، شبیه‌بسیاری از مدارس ایران و دیدن‌نیمکتهای پوشیده از خاک و سنگ در یک لحظه مرابا‌عماق خاطرات‌گذشته‌ام فرو برد . دختران و پسران خردسال با چهره‌هائی لطیفتراز هوای کوهستانی‌حرمون ،ازپنجره خردشده کلاس من و مختار راکه در حلقه افسران راهنمای جبهه بودیم مینگریستند .بهت سراپای وجودشان رافرا گرفته چشمهای درشت و زیبایشان چون دوربین عکاسی تمام حرکات ما را درفیلم ذهنشان نقش می‌بست .

مدرسه بکلی درهم کوفته شده بود و آنهاچون‌عاشقی که‌معشوقش را کشته باشند بی‌امید سرگردان و حیران بودند . کوچکترینشان‌را که هفت ساله بنظر میرسید در آغوش گرفتم . اسمش جمیله بود وقتی بااو حرف زدم قطرات‌اشک برگونه‌هایش که به سرخی‌شقایق قلعه جندل بود لغزید .

حجب کودکانه چهره‌اش را پوشانده بود و جز ذکر اسمش به هیچ سئوال من پاسخ نداد ، مختار بکمکم شتافت :

ـ وقتی مدرسه بمباران شد بچه ها کجا بودند ؟

ـ خدا راشکر که روز جمعه‌بود وهیچیک از بچه‌هادرمدرسه‌نبودند وسرایدار مدرسه نیز بمسجد رفته بود .

ـ بمباران تلفات جانی نداشت ؟

ـ به فضل خداابدا ...

ـ فاصله قلعه جندل تاجبهه‌چقدر است ؟

ـ مادر پهنه جبهه هستیم مگر صدای بمباران را نمی شنوید ؟

نیم ساعت از ورود ما به قلعه جندل میگذردوصدای‌بمب لحظه‌یی قطع نمی شود افق را ابری ازدود پوشانده ولی زندگی عادی دهکده ادامه دارد .

گوئی ترس از غریزه مردم زدوده شده . به زحمت سعی میکنم در برابر صداهای رعدآسائی که از ریزش بمبها در کوهستان می‌پیچد وطنین آن دهکده را به لرزه در می‌آورد خونسردی خود را حفظ کنم .

هرکجای دنیا یکی از این‌صداها مردم شهری را فراری میدهد . اما اینجا پناهگاهها خالی است .

افسر راهنما توضیح میدهد :

ـ قلعه جندل تا خط اول جبهه حدود ۵ کیلومتر فاصله دارد و هیچگونه تاسیسات نظامی درآن نیست .

ـ بمباران هوائی است‌یاباتوپخانه زمینی ؟

ـ هم هوائی ، هم زمینی .

از مختار میپرسم چرا دهکده را ترک نمی کنید ؟

درحالیکه چهره‌اش برافروخته میشود با عصبانیت دستهایش را نشان میدهد .

ـ برادر می‌بینی ما با این دستها جندل را ساختیم حالا بگذاریم و برویم . نسل‌اندر نسل من در اینجا زاده شدند. آن بالا را نگاه کن . به رد انگشتان او چشم میاندازیم . کنار یکصخرباغچه‌یی سرسبز توجه‌ام را جلب میکند . ـ آنجا گورستان کسانی است که‌جندل سرسبز را بما تحویل دادند . دیروز بمبی در آن افتاددوستان و نزدیکان ما در آنجا غنوده‌اند، کجا بریم بگذار ماهم تا آخرین لحظه حیات در کنار آنها باشیم .سالهاست برای‌استقلال و آزادی نبرد می‌کنیم .عثمانیها که رفتند انگلیسیها آمدند بعد فرانسویها ،اینک اسرائیلی‌ها سرانجام روزی فرا میرسد که جوانان ما بجای مسلسل برای بیکار ، داس برای کار در کشتزارها در دست گیرند .

مختار بایک حرکت ، مج مرا گرفت و بسوی خانه‌یی‌برد. سقف آن فرو ریخته بود .

ـ اینجا را به‌بین خانه عباس قاسم است .

پیرمردی یکصد ساله جلو می‌آید ، ریش انبوه سفیدش نیمی از سینه‌اش را پوشانده.

ـ بله‌پسرجان‌ما ۲۶ نفرهستیم. اینجا خانه ما بود . بمب‌آنرا ویران کرد .

درون یکی از اطاقها میروم . داروندار عباس زیر آوار رفته است .

ـ کسی هم کشته شد ؟

ـ نه . ابدا حتی زخم هم بر نداشتیم ، معجزه شد . همه رفته بودند مسجد .

ـ حالا کجا زندگی میکنید ؟

مسجدبزرگی را از دور نشانم می‌دهد.

ـ شبها آنجا و روزها در پناه صخره‌ها .

از مختارمیپرسم دهکده‌بمباران شده شما را کسی دیده‌است؟

ـ دیروز ناظران سازمان ملل متحد آمدند ، هنوز تحقیق آنها پایان‌نیافته بود که ناگهان‌بارانی ازگلوله فرو ریخت همه لابلای صخره‌ها پنهان شدند . اینبار کلیسا ویران گردید .

ـ مگر مسیحی هم دارید ؟

ـ بله در اکثر دهات سوریه مسیحیان و مسلمانان در کنار هم زیست میکنند . ولی برای صهیونیسم مسلمان و مسیحی فرق نمیکند همه را از دم بک تیغ میگذرانند .

ـ رویهم چند بمب در این دهکده فرو ریخته شده است ؟

ـ ۴۰۰ بمب ۲۶ خانه را بکلی ویران کرد.

ـ قدرت تخریبی ۴۰۰ بمبکه بیش از اینهاست ؟

ـ اگر قرار بود همه گلوله‌ها وبمبها به هدف اصابت کندتمام جنگ ها یکروزه پایان می‌یافت.

بمبهای فسفریك

صدای مهیبی برمیخیزدوافسر راهنما توجه مرا به کوه های اطراف قلعه جندل جلب‌میکند. ابری از دود راس‌جبل‌الشیخ واطراف آنرا فرا گرفته و دودی که ازبعضی انفجارها برخاسته شبیه قارچ است . گلوله‌باریک و راس آن را دود انبوهی شبیه کلاهک قارچ فرا گرفته است .

آنچه که می‌بینم مرا بیادعکس هائی میاندازدکه‌از انفجارهای اتمی دیده‌ام.

ـ این چه نوع بمبهائی است که چنین اثری برجای میگذارد؟

ـ بمب های فسفریک ولی خفیفتر از ناپالم .

ـ اثرات بمبهای فسفریک چیست؟

ـ همه چیز اطراف خود را میسوزاند و نابود میکند ولی قدرت آتش زائی آن باندازه ناپالم نیست . بکار گرفتن بمب های فسفریک طبق قرارداد ژنو ممنوع‌است ولی چند روزی‌است که اسرائیلیها از آنها استفاده میکنند .

ترس مغلوب شده

زیر یک صخره عظیم خود را پنهان میکنم ، دهکده از صدا های‌رعد آسای انفجار همچنان میلرزد ولی در چهره‌ها تنها چیزی که نمی‌یابی ترس است. ترس‌از مرگ اینجامغلوب‌شده.

اینک میفهمم چگونه ۷میلیون سوری در سرزمینی بوسعت ۱۸۵ هزار کیلومتر مربع در برابرماشین عظیم جنگی‌اسرائیل که هزاران مرد کار آزموده و حرفه‌یی را از نقاط مختلف جهان بعنوان مزدور اجیرکرده پایداری میکنند . سربازان ، خلبانان ، کارشناسان نظامی و کسانی که در دهها جنگ شرکت کرده‌اند با حقوق بی نظیر درخدمت ارتش‌اسرائیل‌اند اما سوریه در برابر زرادخانه بزرگ اسرائیل بیش از همه روی مردان‌وجوانان‌خودحساب میکند که در دلاوری ، میهن پرستی و شجاعت دردنیانام‌آور شده‌اند.

من در قلعه جندل رازپایداری سوریه در برابر اسرائیل را دریافتم و آن‌نبودن کلمه«ترس» در قاموس سوری است .

خط اول جبهه

بمباران که خفیف شد افسر راهنما خطاب بمن گفت :

ـ بازهم مایلید به خط اول جبهه بروید ؟

ـ بله . جان من که از شماها عزیزتر نیست

بسرعت بداخل لندرور نظامی می‌پریم قلعه جندل را پشت سر میگذاریم و راه باریکی را در دل‌کوهستان جبل‌الشیخ درپیش میگیریم.

ما دو ساعت پیش با همین لندرور دمشق را که تازه از خواب‌برخاسته بود ترک‌کردیم. هفت روز پیش باهواپیما بمبیروت رفتم و از آنجا با یک اتومبیل‌کرایه رهسپار دمشق شدم که در ۱۲۰ کیلو متری آنست. ایرانیان مقیم دمشق از ورود یک روزنامه نگار ایرانی در تعجب فرو رفتند زیرا که ورود روزنامه نگار بهنگام جنگ به سوریه چندان آسان نیست .

طی یک دیدار کوتاه با عبدالغنی رافعی معاون وزارت امورخارجه سوریه به وزارت اعلام (وزارت اطلاعات) سوریه رفتم و از این لحظه تلاش‌من برای رفتن به‌جبهه آغاز گردید.

درهتل سمیرامیس و هتل امیه‌که مرکز روزنامه نگاران خارجی‌است وقتی من‌از هدفم که رفتن به‌جبهه جنگ بود سخن میگفتم باپوزخند آنها روبرو میشدم . خبرنگار بی.بی‌سی لندن ، دیلی تلگراف و دهها روزنامه ، آژانسهای‌خبری مهم جهان و مطبوعات بزرگ دنیا ـ یادآور میشدند که طی ۴۵ روز اخیر تمام درخواست های آنها رد شده .

وقتی با «ظهیرجنده» ، رئیس قسمت مطبوعاتی وزارت اطلاعات سوریه ،احمد اسکندر سردبیر الثوره، محمد حیدر مرد شماره ۲ دولت سوریه و معاون نخست وزیر در امور اقتصادی و دهها شخصیت سوری دیگر در حزب بعث و دولت سوریه از رفتن به جبهه سخن میگفتم همه یک جواب میدادند : بسیار خطرناک است و انجام این تقاضا غیر ممکن . ولی من هرگز مایوس نشدم تا اینکه امروز صبح دفعتا دکتر عادل از وزارت اطلاعات سوریه بسراغم آمد.

ـ فقط ده دقیقه وقت دارید .

ـ کجا ؟

ـ جبهه .

شعف سراپای وجودم را فرا گرفت ، بالاخره پیروز شدم .

بسرعت دوربینم را برداشتم یک لندروور ارتشی با سه نظامی‌منتظر من بودند داخل لندروور پریدم ، دوجوان عکاس نیز در لندروور بودند و دکتر عادل توضیح داد که آنها خبرنگاران عکاس روزنامه های الثوره والبعث ارگان دولت و حزب بعث سوریه‌اند.

بدین ترتیب من تنها روزنامه‌نگار غیر عرب و حتی غیر سوری‌بوده که به جبهه میرفتم‌و ازاین‌احترامی که دوستان سوری برای یک روزنامه نگار ایرانی قائل شده بودند سخت سپاسگزار .

لندروور نظامی جاده اتوبان دمشق را پشت سر گذاشت ووارد جاده قنیطره شداز آنجا در یک جاده اسفالته فرعی افتاد و پس‌از عبور ازنخستین پست نظامی دیگر همه‌جا در دست نظامیان بود .

دریائی از سلاح

برای ورود به قلب جبهه و خط اول پیکار ما بترتیب ازاین دهکده ها گذشتیم .

قطعنا ـ عنسم ـ قلعه جندل ـ بقعسم ـ ریمسه ـ وعرنا که نزدیکترین دهکده به خط آتش بس است .

از دمشق تا قطعنا جاده از میان دشت و ماهور میگذرد و از قطعنا تاعرنادیگر همه جا تپه ، دره و کوه است .

امیدوارم ذکر این اطلاعات نظامی زیانی متوجه ارتش سوریه نکند زیرا نمیدانم تاچه اندازه‌این اطلاعات محرمانه است من‌مجبورم بعنوان یک خبرنگارجنگی‌مشاهدات خودرا شرح دهم ولی هرگز مایل هم نیستم که این گزارش‌موجب شود کوچکترین گزندی به ارتش سوریه وارد آیدو یامقامات‌ارتشی ازمن رنجیده خاطر شوند .

در شماره آینده :

درمرکز فرماندهی‌جبهه جولان.

راهنمای جبهه سوریه

ـ کوه حرمون (جبل‌الشیخ) از مرزسوریه، لبنان واسرائیل شروع میشود و بطول‌بیش‌از ۱۲۰ کیلومتر وعمق ۵۰ کیلومتر در شمال و غرب دمشق ادامه دارد این کوه بعلت‌شکل ظاهری‌اش نام شیخ گرفته است .

ـ جنوب جبل‌الشیخ (حرمون) را منطقه جولان میگویند که بلافاصله پس‌ازکوه‌پربرف جبل‌الشیخ شروع میشود .

ـ بالاترین نقطه جبل‌الشیخ ۲۸۱۴ متر ارتفاع دارد . ارتش سوریه واسرائیل برای اشغال این نقطه که مسلط بر اسرائیل ، لبنان و سوریه است پیکار میکنند وهریک که میخواهد آنرا اشغال کند طرف دیگر با آتش‌توپخانه مانع پیشروی او میگردد .

ـ تمام خط جبهه‌اصلی‌درمنطقه کوهستانی است‌وطرفین سعی میکنندبرای‌حفظ موقعیت خود مرتب جاده های کوهستانی بسازند و نیرو های خود را از کوهستانها عبوردهند .

ـ جبهه جنگ درواقع‌از۱۵ کیلومتری‌دمشق تا جبل‌الشیخ که ۸۰ کیلومتر است گسترش دارد .

از حرمون تا دریاچه طبریه منطقه‌یی که مرکز آن شهر قنیطره‌است خاک سوریه‌است که‌درجنگ ژوئن ۱۹۶۷ باشغال اسرائیل درآمد و علیرغم تمام قطعنامه های سازمان ملل متحد این دولت هنوز حاضر به تخلیه آن نشده است .

ـ موشکهای سام ۶ در تمام کوهپایه‌ها و اطراف دمشق روی کامیونهای‌مخصوص قرار دارد که بمحض مشاهده فانتوم روی آسمان سوریه آن را ازپای درمیاورد .

ـ سوریه میتواند در موقع لزوم بیش از یک میلیون سرباز بسیج کند .

ـ اسرائیل اخیرا از بمبهائی که سربازان سوری به آن‌السلاح‌الحدیث (سلاح جدید) نام داده‌اند استفاده میکند که هریک بمبه‌به ۱۸۰ هزار قطعه پخش میشود .

این عکس منحصر بفرد یک‌موشک سام ۶ است که فرار از آن‌برای فانتوم‌های اسرائیل غیرممکن است .

دراین عکس منحصربفرد قله‌حرمون (جبل‌الشیخ) که پیکار برای‌تسخیر آنست وفرستاده ویژه‌روزنامه‌به‌جبهه حرمون دیده میشود .

تانکهای تی۵۵ و تی۶۲ ارتش‌سوریه از تحرک و قدرت آتش‌زیادی‌برخوردار است.

نمایشی از آتش توپخانه سوریه‌در جبهه جولان .

اطلاعات ۱۳۰۴

سال چهل و هشتم ـ شماره ۱۴۳۹۰
صاحب امتیاز : عباس مسعودی
زیر نظر : فرهاد مسعودی
محل اداره : خیابان خیام . ساختمان اطلاعات . تهران
تلفن : ۳۱۱۰۷۱ تا ۳۱۱۰۷۹
تلکس : ۲۳۳۶ ـ تلگرافی : اطلاعات ـ تهران

بیانات مهم شاهنشاه

عصردیروز ، در کابینه آقای هویدا یک ترمیم کلی صورت گرفت و بهنگام معرفی وزرای جدید، شاهنشاه بیانات مهمی ایراد فرمودند که خط مشی دولت‌وهدف برنامه‌های اساسی کشوررا مشخص میسازد.

گزافه نیست اگرترمیم کابینه‌را بعنوان سرفصلی‌برای یکدوران تازه در حیات اجتماعی ایران تلقی کنیم. زیرافرمایشات مبسوط شاهانه مبین هدفهای تازه‌یی در زمینه برنامه‌های بزرگ مملکتی و تسریع‌آهنگ حرکت عمومی بسوی تمدن بزرگ ایران است که طبعا وظایف و مسئولیت‌های بیشتری را در عهده دولت و مردم قرار میدهد .

شاهنشاه دولت‌را مامور فرمودند تا درین‌مرحله از خدمات خود، باتلاش بیشتر و برنامه‌هایی وسیعتر و دقیقتر کار ساختمان جامعه نوین را در ایران ادامه دهد و درین رهگذر ، مسئولیت‌هایی را که بخاطر پیشبرد برنامه‌ها و وصول به هدفهای ملی متوجه گروههای مختلف مردم است ، تذکر فرمودند .

این نکته از بیانات شاهنشاه که «مسئولیت‌ها مشخص است، ولی هماهنگی نیز باید باشد» هدف تغییرات تازه در ترکیب کابینه و مآلا سازمان اداری کشور را از هر حیث روشن می‌کند . ادغام وزارت دارائی و وزارت اقتصاد به‌معنای آنست که در یک سیستم پیشرفته اقتصادی ، نمیتوان اجزاء تشکیل دهنده اقتصادملی وآنچه‌را به‌نحوی از انحاء در سرنوشت اقتصادی کشور تاثیر دارد ، منفک از یکدیگر دانست . در حقیقت دولت میبایستی در نقش یک سازمان دهنده و کنترل‌کننده ، با یک سیاست واحد و متمرکز عواملی را که برای تنظیم برنامه اقتصادی و مالی کشور دراختیار دارد به‌کارگیرد. درین‌سیستم، همچنان که شاهنشاه اشاره فرمودند ، همه‌چیز ، از بازرگانی داخلی و بازرگانی خارجی، تولید، قیمت، درآمدها و وضع زندگی گروههای تولیدکننده مطرح است که هرکدام باید در جای خود و متناسب با هدفهای برنامه عمومی مملکت و نیز منافع دولت، مورد توجه قرارگیرد. ازینرو وزارت اقتصاد و دارائی با وظیفه‌یی خطیر و حساس روبروست که اهمیت و وسعت این وظایف اقتضامیکند طبق نظریه شاهنشاه رابطه مداوم و منظمی میان وزارت اقتصاد و دارائی با دو وزارتخانه‌بازرگانی و صنایع برقرار باشد و امور مالیه‌و اقتصادو بازرگانی‌و صنعت‌برمحور همکاری سه‌جانبه این سه وزارتخانه ـ که برنظارت اصولی وزارتخانه مادر یعنی دارایی و اقتصاد مبتنی است ـ جریان پیداکند.

بهمین کیفیت ، برنامه‌های دیگری که از طرف شاهنشاه برای دولت مقرر و تشریح شد، براهمیت نقش و حساسیت وظایف وزیران وزارتخانه‌های دیگر می‌افزاید . وزارت آموزش و پرورش درحالیکه فقط فرصت کوتاهی تا آغاز سال تحصیلی آینده و اجرای فرمان اخیر همایونی درپیش دارد اینک با دستورالعمل دیگری روبروست که‌بموجب آن شاهنشاه مقرر میفرمایند اولا تحصیلات فنی وحرفه‌یی در ایران رایگان شود و ثانیا هر دانش‌آموز و دانشجویی که تعهد خدمت بسپارد ، هزینه تحصیل خود را از دولت دریافت کند.

این‌برنامه‌بزرگ آموزشی ، بایک برنامه‌بزرگ‌دیگر درزمینه درمان همراه است که هدف آن فراهم‌آوردن عالیترین خدمات درمانی است برای مردم ایران و طبق فرمایش شاهنشاه «این‌کار را بهر قیمتی تمام شود انجام خواهیم داد».

اهمیت مسائلی که شاهنشاه در بیانات دیروز خودمطرح فرمودند اقتضا میکند که فصل به فصل موردبررسی قرار گیردو ما درشماره‌های آینده به این بررسی میپردازیم .

روستائیان ، سهمی برابر با شهرنشینان

روستائیان ایران ، بیشترین سهم را در جمعیت‌مولدکشور دارند ، اما تا چند سال پیش از سهمی برابر با شهرنشینان محروم بودند . وسائل رفاهی چون تحصیل حرفه‌ای و غیر حرفه‌ای ، بهداشت و درمان ، بهره وری از امکانات تمدن نو وبهبود شرائط گذران اوقات کار و فراغت، در دسترس‌آنان نبود .

موقعیت ها اکنون دگرگون میشود و سعی بر آنست تا تفاوتی بین شهر و روستائی باقی نماند. تحصیل رایگان ، در ابعاد گسترده خود روستاها را نیز دربرگرفته است و امسال با برنامه پوشش بهداشتی و درمانی ، ریشه های‌بیماری‌وناتوانی خشکانده میشود .

چرا که روستائی در کشتزار و کارخانه ، تنی سالم و ذهنی آگاه میخواهد تا بتواند کشوری راکه میراث نیاکانش است ، چنانکه شایسته و درخور است به پیش راند .

دیگر نمی توان روستا ها را به امان قضا و قدر رهاکرد، به بیماریهای واگیردار ، به خیل کودکان ناخواسته ، بامراض ناشی از حرفه ، به مرگ و میر که از ناتوانی جسمو ناآگاهی ذهن ، دائم در تزاید بود .

۳ هزار مرکز درمانی که ۲۰ هزار بهداشتیار و بهیار را دربردارد، به یاری روستائیان می‌شتابند . تجربه شده‌است‌که بیماریها و نارسائیها در روستاها در هر منطقه وضعی خاص دارد و بهیاران و بهداشتیاران با آموزش کوتاهی می توانند مراحل نخستین بیماریها راسرکوب کنند ، با واکسیناسیون‌و پاره‌ای اقدامات بهداشتی ، جمعیت روستائی‌را در برابربیماری و مرگ و مسائل درگیر با آن ، امنیت بخشند .

توانائی و سلامت جسمی روستائیان، در جوار آگاهی‌و دانائی بخشیدن بدانان ، میتواند استعداد های بسیاری را که تاکنون در کام مرگ و جهل فرو میرفتند زنده و شکوفان‌سازد. اکنون مجال سالم سازی محیط فراهم آمده ، فرصت را نباید از دست بدهیم ، این برعهده جوانانی است که بشوق خدمت به روستاها خواهند شتافت .

تهدید های صدام حسین

صدام حسین معاون رئیس جمهوری عراق به ژنرال‌بارزانی اخطار کرده است که تا دیر نشده پرچم سفید بدست گیرد ، تا دولت باو اجازه دهد مانند یک تبعه عادی عراق در این‌کشور زندگی کندودر غیر اینصورت ارتش عراق اوراوهمه هوادارانش را نابود خواهد کرد معاون رئیس جمهوری عراق برای آنکه تهدید خود را جدی نشان دهد سپس گفته است که تمام مناطق شمال کشور را که در تصرف کردها است محاصره اقتصادی خواهد کرد .

این تهدیدها بخودی خود نشان دهنده روحیه فاشیستی حاکم بردستگاه رهبری بغداد است ، با اینحال وقتی معاون‌رئیس جمهوری کشوری تهدید میکند که حدود یک سوم مردم کشور را بدلیل آنکه‌خواستار ابتدائی ترین حقوق‌انسانی هستنددرمحاصره اقتصادی قرار میدهد و بعبارت دیگر آنها را آنقدر گرسنه نگهمیدارد تا از پای درآیند ، لحظه‌ای دچار تردید میشود که‌آیا گوشهایش درست شنیده است ؟ آیا حتی کشور های استعماری قرن نوزدهم میتوانستند به آسانی چنین تهدید هائی را علیه‌ملل مستعمره بر زبان آورند بدون آنکه مورد مواخذه افکار عمومی قرار گیرند ؟

اگر حدود ۲٫۵ میلیون نفر کرد های عراق میخواهند در سرزمین آباء واجدادی خود آزاد زندگی کنند و از مواهب‌طبیعی بسود خود و برای ترفیع زندگی خود بهره‌برداری نمایند باید با تهدید به مرگ ناشی از گرسنگی و نابودی کامل به آنها پاسخ داد؟

اما پاسخ کرد های‌عراق به‌این تهدیدها روشن است. آنها در حدود دوسوم از مجموع جمعیت عراق هستند ، ازخوددارای ارتش و تجهیزات کامل جنگی و اراده شکست ناپذیر برای‌رسیدن به‌هدفهای ملی خود میباشند . جنگهای ۱۰ ساله آنها با ارتش عراق که سرانجام منجر به عقب‌نشینی ارتش و موافقت دولت مرکزی برای دادن خود مختاری به مناطق کردنشین شد،نشان داده است که با کسانیکه قصد نابود کردن آنها را دارندچگونه روبرو میشوند .

پرتغال افسران جوان برای دموکراسی نبرد میکنند

گاردین

کودتائی که روز پنجشنبه گذشته در لیسبون روی داد ، سومین کوششی بود که طی چهار ماه اخیر برای سرنگون کردن‌دولت مارسلوکاتانوصورت گرفت.

از مدتی باینطرف ،آشکار بود که شکافی که برسر آیندمجنگ آفریقائی پرتغال در ارتش این کشور پدیدآمده است رفته‌رفته تبدیل به نوعی کشمکش علنی با نخست وزیری میشود که بیش از پیش دچار تزلزل و تردید است و در ترجیح دادن حمایت از یک جناح یا جناح دیگر ارتش احساس ناتوانی می‌کند .

تلاشهائی که برای سرنگون کردن‌دولت کاتانو صورت گرفت شکل های‌متفاوتی داشت یکی‌از این‌تلاشها دسیسه جناح دست راستی افراطی در دسامبر گذشته بود ، تلاش‌دیگربصورت حرکت‌ماجرا جویانه عده‌ای از افسران جوان بطرف لیسبون‌در مارس اخیرتجلی کرد وبالاخره کودتای نظامی روز پنجشنبه گذشته صورت گرفت که این بارعلاوه بر تائید افسران‌جوان از حمایت افسران ارتش‌پرتغال نیز برخوردار است ، تردیدی نیست که این تلاشها درعین حال تمهیداتی برای رسیدن به قدرت بوده است ولی بهرحال چنین می‌نماید که کودتای پنج شنبه گذشته را باید در این تمهیدات،کشمکش نهائی‌بحساب آورد.

ابعاد روز افزون نارضائی افسران جوان ارتش پرتغال که از ۱۳ سال جنگ خونین وبی‌ثمر در سه جبهه آفریقائی به‌جان آمده‌اند در ماه گذشته هنگامی بسرعت بزرگتر شد که ژنرال « آنتونیوآسپی نولا » فرمانده سابق نیرو های‌پرتغال در گینه بیسائو کتاب جنجالی خود را تحت عنوان « پرتغال و آینده » منتشر کرد و درآن بر نظرات افسران جوان و ناراضی‌صحه گذاشت .افسران جوان پرتغالی که اکنون به جبهه بندی سیاسی خود نام نهضت نیروهای‌مسلح‌گذاشته‌اند در واقع از چندین ماه قبل شروع به برپا کردن جلسات و اجتماعاتی در سراسرپرتغال کرده بودند .

ازآنجا که طبق قوانین‌امنیتی پرتغال‌برپاکردن‌هرنوع اجتماعات سیاسی در این کشور قدغن بود ، افسران ناراضی ارش‌از تنها مفر قانونی که در اختیار داشتند استفاده کردند و جلسات خود را در پوشش پیکنیک های خانوادگی‌استتار کردند .

در همین جلسات بود که سرانجام بیانیه معروف «دال . دال » تنظیم و تصویب شد در این بیانیه دمکراسی کردن ، واستعمار زدائی کردن سیاست پرتغال در مستملکات آفریقائی آن تقاضا شده است .افسران ناراضی برای منتشر کردن‌این بیانیه فشار آوردند ولی‌هنگامی که با مقاومت آشتی ناپذیر دستگاه سانسور دولت کاتانو روبرو شدند ترجیح دادند که به مبارزات عملی روی آورند.

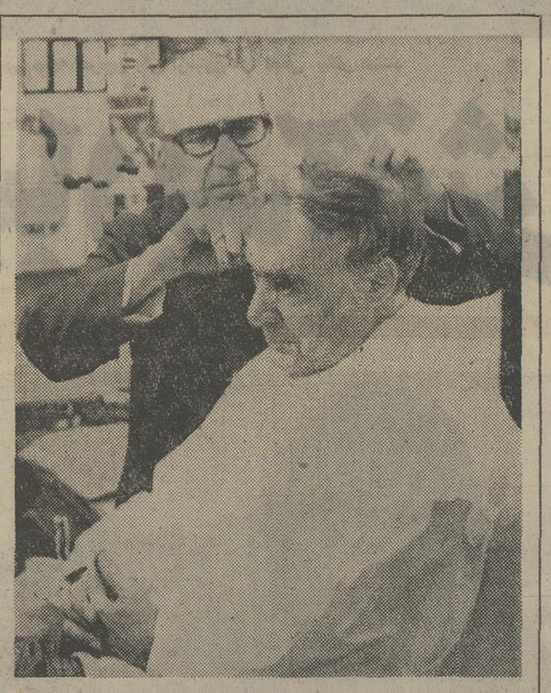

ژنرال « اسپی‌نولا»رهبر جدید پرتغال دارای خصوصیات ویژه‌ای است که اورا در میان همکارانش مشخص میکند . او مدت سی سال است که سلمانی خود را تغییر نداده ومدت ۲۷ سال است که نزدیک شخص معینی ناخن های خود را اصلاح میکند «اسپی‌نولا» درعین حال یک مرد خانواده است و اگر کارهای‌ضروری‌اداری باعث شود که چند دقیقه دیرتر ازموعدی که به همسرش قول‌داده به‌خانه برود حتما باوتلفن میزندو موضوع را اطلاع میدهد . این عکس اخیرا پس‌ازآنکه«اسپی‌نولا» باحکومت درافتاد و پست معاونت ستادارتش را از دست داد اورا هنگام اصلاح‌موی‌سر خود نزد سلمانی مخصوصش نشان میدهد .
عکس رادیوئی اطلاعات

که در ماه مارس گذشته وقتی ۲۰۰نفر از افسران جوان‌هنگ پنجم سواره نظام پرتغال از پایگاه کالداس بطرف لیسبون حرکت کردند کار آنها درواقع تمرینی برای هموار کردن راه جهت پیروزی کودتای اخیر بوده است .

در حال حاضر هنوزبدرستی نمیتوان دریافت که نقش ژنرال اسپینولا و همراه وی از کار او ژنرال « فرانسیسکو گومز » که‌ماه‌گذشته بدنبال انتشارکتاب اسپینولا و همراه وی از کار برکنار شد ، در کودتای روز پنجشنبه اخیر از چه قرار بوده‌است . با این حال‌تردیدی وجود ندارد که ژنرال گومزنیز مانندا‌سپینولا عقیده داشته‌است که برای پرتغال بدست آوردن پیروزی نظامی در آفریقا غیر ممکن است و لیسبون باید از طریق‌برپاکردن‌یک‌رفراندوم‌عمومی همکاری ودوستی آفریقائیان بومی موزامبیک وآنگولا وگینه بیسائو را جلب کند . هدفی‌که «اسپینولا»و«گومز» پیشنهاد می کنند بوجود آوردن فدراسیونی است مبتنی برتنوع نژادی با شرکت پرتغال و مستعمرات آفریقائی آن که البته لیسبون درچهار چوب آن به مستعمرات آفریقائی خودمختاری داخلی خواهد داد ولی‌بازهم نقش‌اصلی ورهبری کننده را درزمینه های دفاعی سیاست خارجی‌واقتصادی ایفا خواهد کرد.

افسران جوان

بااینکه اسپینولا وگومز بدستور مستقیم کاتانواز مقام خود بر کنار شدند اما این‌نکته روشن بود که نخست وزیر (کاتانو) تحت فشار مقاومت ناپذیر محافل‌دست‌راستی‌افراطی برهبری «آمریکوتومز» رئیس جمهوری پرتغال اقدام به عزل رئیس و معاون ستادارتش گرفته است.

دریادار «امریکوتومز» به عنوان رئیس جمهوری پرتغال دارای قدرت سیاسی فراوانی بود چون طبق قانون اختیار داشت که نخست وزیر را عزل یا نصب کند . معروف است که عده‌ای از ژنرال های طراز اول و از جمله فرماندهان‌نیرو های پرتغال درآنگولاوموزامبیک نیز از طرفداران تمایلات دست راستی افراطی دریادار تومز بوده‌اند و آنها نیز دروارد کردن فشار بر کاتانو نقش های اساسی داشته‌اند .

اکنون که نیرو های دست‌راستی پرتغال علیرغم وقایع ماه گذشته بازنده شده‌اند بنظرمی رسد که افسران جوان ارتش این کشور دست های‌بازتری دارند تابه پشتگرمی هیجان و رضایتی که کودتای آنان در مردم برانگیخته است شتاب بیشتری برای اجابت آرمان‌های ملی بخرج دهند . برنامه‌ای که آنها در روز کودتا اعلام کردند و اصلاحاتی که به مردم‌پرتغال نوید دادند به میزانی‌حیرت‌آور وغیر منتظره رنگ دمکراتیک دارد و نشان می دهد که در زیر سطح اوضاع‌ظاهری‌پرتغال چه تحولات و گرایش های‌ژرفی در این کشور در کار شکل گرفتن بوده است .

در حال حاضر بدرستی معلوم نیست که آیا ژنرال «اسپینولا» نقش فعالی در تدارک مقدمات واجرای نقشه کودتای روز پنجشنبه گذشته داشته و یا طوفان حوادث وی را درراس این کودتا قرارداده است . بطریق اولی هنوز زود است تا پیش بینی شود که آیااسپینولا با درنظر گرفتن‌سوابق‌محافظه‌کارانه‌ای که بهرحال‌دارد،اجازه خواهد داد که تب و هیجان انقلابی افسران جوان ارتش و تمایل آشکار مردم پرتغال به پایان یافتن جنگ بینفایده استعماری در آفریقاهمچنان‌تازه ونیرومند بماند یا خیر .

با وجود این بنظر می رسد که اولین هدف رهبران و طرفداران کودتای اخیر پرتغال این است که فضائی برای نفس کشیدن به مردم بدهند و در داخل مرز های این کشور اجازه دهند تا افکار عمومی آزادانه تصمیم بگیرد که برای رها شدن از وبال جنگ استعماری آفریقا باید چه چاره‌ای اندیشید . سرنگون شدن حکومت کاتانو در لیسبون موجد دگرگونیهای بزرگی در جهت‌پیروزی‌استقلال طلبان آفریقائی در گینه‌بیسائو و موزامبیک وآنگولا خواهدشد. ثانیا برای دولت های‌آفریقای جنوبی وروذزیا و حتی برای صدها هزار نفر کوچ نشینان سفیدپوست اروپائی‌درمستعمرات آفریقائی پرتغال آسانتر خواهد بود که خودشان‌با حکومت‌های ملی و مستقلی که بدون شک در مستعمرات پرتغال‌برسر کار خواهند آمد کنار بیایند .

پرتغال فقیرترین کشور عضو پیمان ناتو است و با این حال از ۱۳ سال پیش‌تاکنون‌ناگزیر بوده است ۴۰ درصد از بودجه سالانه خودرا همراه یک‌ارتش ۱۸۰ هزار نفری وقف دنبال کردن‌جنگ‌استعماری‌نومیدانه‌اش در آفریقا کند .

همکاران نیکسون در برابر خبرنگاران میلرزیدند

۵

اسراری که نیکسون را به‌فریاد زدن واداشت

نوشته: «باب‌وودوارد» وکارل‌برنشتاین

حتی مدیران قسمت های مختلف کمیته تجدید انتخاب رئیس جمهور ، یعنی معروف ترین شخصیت هائی که فعالیت های انتخاباتی نیکسون را اداره و رهبری میکردند و چهره هایشان برای مطبوعات ومردم سرشناس بوددراستفاده از ورقه راهنمای تلفن وسواس به خرج میدادند چون در زیر اسامی هر یک از آنها اسم سکرتر های خصوصی آنان‌نیز نوشته شده بود .

ازآنجا که شماره تلفن های اعضای اصلی کمیته در کنار اسامی و تلفن های فرعی پرسنل کمیته ذکر شده بود ، بنابراین امکان داشت تا حدس زده شود که چه کسانی در نزدیکی چه کسان دیگر کارمی‌کنند. ازاین گذشته از روی سلسله مراتبی که‌در ثبت اسامی وشماره تلفن ها بکار رفته بود امکان داشت به حساب‌تخمین پی‌برده شود که‌در کمیته‌تجدید انتخاب رئیس جمهور چه‌کسی رئیس و چه کسی مرئوس است .

برای «برنشتاین»و «وودوارد» کندوکاو کردن در صورت اسامی اعضای کمیته وشماره تلفن های‌آنان تبدیل به‌مشغله‌ای شد که‌خود را با کنجکاوی فراوان وقف آن کردند . آنها براساس حدسیاتی که اساس آن بر مطالعه صورت یادشده قرار داشت تا نیمه ماه اوت رفته رفته موفق شدند تا ملاقات با اعضای کمیته را در خانه هایشان آغاز کنند . این دیدار ها معمولا در ساعت ۷٫۴۵ بعد از ظهر که آخرین مهلت برای خارج شدن چاپ اول روزنامه واشنگتن پست بود انجام میگرفت .

در آغاز این تماسها‌هنگامیکه برنشتاین زنگ در خانه اولین نفر از اعضای کمیته تجدید انتخاب رئیس جمهور را به صدا در آورد صاحبخانه با لحنی‌التماس آمیز خواهش‌کرد که خبرنگار واشنگتن پست قبل از اینکه وی را در آنجا ببیند بازگردد مردی‌که به‌درخانه‌اش مراجعه شده بود و یکی از کارکنان کمیته بشمار میرفت هنگام روبروشدن با برنشتاین آشکارا میلرزید او خواهش میکرد : شما را به خدا تنهایم بگذارید . من می‌فهمم که شما مجبورید کار خبرنگاری خود را انجام دهید ولی فشاری را که‌من در معرض آن قراردارم درک نمی‌کنید . برنشتاین نقلا کرد تا بهر وسیله با این‌مرد گفتگوئی را آغاز کندولی‌جواب شنید :امیدوارم درک کنیدکه مرا نمیتوان خام کرد خواهش میکنم پی‌کارتان بروید .

آن مرد بعد از ادای این کلمات در را محکم بهم کوبید و خبرنگار واشنگتن پست را در پشت‌در سرگردان گذاشت.

یکی دیگر از کارکنان کمیته واترگیت که به درخانه‌اش مراجعه شد گفت :

من دلم میخواهد به شما کمک کنم ولی‌بعد های های شروع به گریستن کرد وفریاد کشید :

پروردگارا . چه خاکی به سرمان کردیم : این مرد نیز بنوبه خود خبرنگار واشنگتن پست را پی کار خود فرستاد.

تماسهائی که در تاریکی‌شب برقرار میشد به عملیات‌صیادی بیشتر شباهت داشت . هر بار که خبرنگاران واشنگتن پست احساس میکردند که سرانجام فرصتی برای حرف درآوردن از یک عضوکمیته تجدیدانتخاب رئیس جمهور پیدا کرده‌اند ناگهان متوجه میشدندکه‌مخاطب آنها قبلا حساب همه کار ها را کرده وبا هشیاری و آمادگی درصدد گمراه کردن خبرنگاران کنجکاو برآمده است .

«برنشتاین» و «وودوارد» خود را همیشه خبرنگار واشنگتن‌پست معرفی میکردند ولی همواره به این نتیجه میرسیدند که تدبیر موثرتر برای موفق شدن این است که همیشه با مخاطبان خود صادق‌وروراست نباشند یکی ازدوستان مشترک ما در کمیته تجدید انتخاب رئیس جمهور یکبار گفت :

ناتمام

خاطرات خروشچف سند سیاسی بزرگ قرن.

خروشچف با بسیاری از تعالیم مسیح موافق بود

۵

بااین حال‌شاید بتوان‌گفت که خروشچف آخرین «مومن واقعی» به کمونیسم شوروی بود و اطمینان داشت در راه جدیدی او میخواهد بازکند برای کشورش‌انجام هرکاری امکان پذیر است و بی شک این بزرگترین اشتباه اوبود.

اوکه‌میدید دوران‌کهولتش فرا رسیده میخواست همه کارها را یکجا انجام دهداز این رو شتابزده به یک رشته اصلاحات داخلی دست زد ولی در برابر جبهه بوروکراسی قرار گرفت و ناچار شد در مقابل ائتلاف کسانی که همه چیز خود را از او داشتند ، برژنف ، کاسیکین و پادگورنی،تسلیم شود .

او با رژیم کمونیستی‌خشن که غرب بوسیله مولوتف به آن خوگرفته بود مخالف‌بود.

این مرد خپله خشن و زمخت قهرمان سردی وگرمی بود .من بچشم خود دیدم‌که در برابر چشمان حیرت زده پانصد دیپلمات در جلسه مجمع عمومی سازمان ملل متحد لنگه کفش خود را بلند کردو با خشم بر روی میز جلوش کوبید .

من بچشم خود دیدم که اوچگونه بخاطر لحن‌غیر دوستانه نطق شهردار لوس‌آنجلس خشمگین شد وفریاد زد: «میخواهید خروشچف‌را بترسانید ؟ اگر ماجرا از اینقرار است همین الان‌سوار هواپیماشده به مسکوبازمی گردم‌وخطاب به پسرمهندس توپولف که جزو همراهانش بود گفت : برای بازگشتن به مسکو چند ساعت وقت لازم است. ده ساعت بسیار خوب، حدس من درست است» در این حال چهره‌اش از خشم برافرخته بود ولی کسی نمی توانست دریابد که واقعا خشمگین است یا عمدا این قیافه را بخود گرفته است .

فردای آنروز با قطار عازم سان‌فرانسیسکو شدیم.

روزنامه هاجریان حوادث روزگذشته را با این عناوین در صفحات اول خودمنعکس کرده بودند:

« خروشچف » مذاکرات را قطع می کند و بمسکو بازمی گردد.»

نیمساعت بعد قطار ویژه‌در «سانتاباربارا» متوقف‌شدا‌نبوده زنان جوان با «بی کی‌نی»شنا در انتظار دیدار نخست وزیر شوروی ازدحام کرده بودند . او باشتاب ازواگن خود پیاده شد ودختر بچه‌ای را که در اثر هجوم جمعیت‌بزمین‌افتاده بود در آغوش گرفت‌وخطاب بروزنامه نگاران گفت:

«این دختر کوچولو نیز چون من‌صلح‌وآرامش میخواهد وبدون شك صلح برقرار خواهد ماند»

خبرنگاران شرح‌این‌ماجرا را به سراسر جهان مخابره کردند و جزئیات آن از شبکه تلویزیون آمریکاپخش‌شد.

شش ماه بعد خروشچف برای گردش در فرانسه به پاریس آمد. او در همه جا لبخند زنان علاقه خود را به صلح وترس ونگرانی‌اش را از «میلیتاریسم» آلمان ابراز میداشت.

درآنجا نیزمن‌همه‌جابدنبال اوبودم ومی‌دیدم که چگونه مطالب خود را باشوخی بیان می کند و به‌آنچه که‌میگوید کاملاآگاهی دارد . اوبا غریزه ذاتی‌اش درمی‌یافت‌که چه مطالبی را باید عنوان کند روزسی‌ام مارس ۱۹۶۰ در رستوران قطار ویژه«لیل ـ روئن» کنار خروشچف‌نشسته بودم .

اوپیوسته شوخی میکردو می‌خندید و هنگام صحبت دست وبازوی خود راتکان میداد . ناگهان مثل اینکه بخاطرش رسیده بود که فرانسه یك کشور کاتولیك است بمن گفت:

«من‌بابسیاری از تعالیم مسیح موافقم چه گفته های او با کمونیسم وفق میدهد تنها درباره یك نکته با او مخالفم وآن اینکه مسیح میگوید : اگرکسی به گونه راست تو سیلی نواخت گونه چپ را همبسوی او برگردان تا به‌آنهم سیلی بزند ، اما من خیال‌می کنم کسی راکه بگونه‌راست آدم سیلی بزند باید آنقدرزد تا بمیرد.

امامن در برابر مسیح‌سر تعظیم‌فرود می‌آورم‌زیرااوست که‌دکان فروشندگان‌محراب راتخته کرد.

از شنیدن این سخنان‌رنك ازرخسار «ایده‌ئولوك» های حزب کمونیست که همراه‌وی بودند پریدولی دو روز بعد روزنامه پراودا گفتگو های عجیب مارا در یکی ازستون های‌خود بطوربرجسته‌منعکس ساخت. او پاریس‌را درحالیکه ظاهرا تحت تاثیر شخصیت دوگل قرار گرفته بود ترك گفت.

دوگل یک روز قبل از بازگشت خروشچف درضیافت شامی که بافتخار وی در کاخ «رامبویه» ترتیب داده شد ، جام خود را بسلامتی مادر خروشچف که«چنین فرزندان برومندی تربیت کرده‌است» نوشید.

روستائی ساده اوکرائینی که باداشتن عقده های زیاد برای‌ملاقات‌بادوگل«اشرافی» بپاریس آمده بود از شنیدن سخنان او اشك بدیده‌آورد ولی این امرمانع آن نشدکه روز ۲۱ ژوئن ۱۹۶۳ دربرابر کمیته مرکزی حزب کمونیست فرانسه بگوید :

«ناتمام»

جنگ جاسوسان، روابط دو آلمان را بخطر انداخت

جاسوس زبردست کمونیستها ویلی برانت‌را راهنمائی میکرد!

گونترگیلام مشاورمخصوص ویلی برانت که اکنون‌توقیف شده است .
عکس رادیوئی اطلاعات

گونترگیلام مشاور اصلی ویلی‌برانت‌باتهام جاسوسی‌برای آلمان شرقی دستگیر شد واین امر جنجال بزرگی در آلمان بوجود آورده‌است. کارشناسان میگویند اینکه یک جاسوس آلمان شرقی توانسته خود را به مرکز اصلی قدرت آنقدر نزدیک کند یکشاهکارجاسوسی است روزنامه‌های آلمان غربی مینویسند که گونترگیلام به اسرار سیاسی دسترسی داشته ومطمئنا همه آنها را دراختیار کمونیستها قرارداده است . کشف این ماجرای جاسوسی لطمه شدیدی به حیثیت و موقعیت حکومت برانت واردکرد ویکباردیگر توجه مردم را به نبرد پنهانی بیرحمانه‌ای که‌از ۱۶سال پیش تاکنون بین دو جمهوری آلمان غربی و شرقی جریان دارد جلب کرده است .

اکنون مردم سئوال میکنند گونترگیلام مردی که بعنوان مشاور مخصوص ویلی‌برانت را در عمده‌ترین مسائل سیاسی راهنمائی میکرد چه اسنادمهمی را به کمونیستها داده وازطرف دیگر باچه‌ملی ویلی‌برانت به‌آلمان شرقی باید گفت که جنگ جاسوسان روابط دو آلمان را بخطر انداخته است .

ماجرای جاسوسی مهمی که در میان اطرافیان بسیار نزدیک ویلی‌برانت صدراعظم آلمان غربی کشف شده یکبار دیگر توجه افکار عمومی را به جنگ پنهانی بیرحمانه‌ای که ازبیش از ۱۶ سال قبل تا کنون بین دوجمهوری‌خاوری و باختری آلمان جریان دارد جلب کرده است .

ماجرای « گونترگیلام» منشی سیاسی ویلی‌برانت و رابط وی باحزب سوسیال دمکرات آلمان غربی که روزچهارشنبه‌گذشته باتهام جاسوسی کردن برای آلمان شرقی دستگیر شد تنها یکی از ۳۰۰۰ فقره ماجرای جاسوسی است‌که بوسیله اداره ضدجاسوسی ارتش آلمان‌غربی (ماد) از تاریخ تاسیس آن در ۱۹۵۷تاکنون کشف شده است تازه طومارشکار های ضد جاسوسی غیر نظامی که اولین رئیس آن « آتویاهن » دراسرار آمیزترین شرایط به آلمان شرقی گریخت‌وچگونگی‌فراروی هرگز بدرستی روشن نشد ـ بازهم مفصل‌تر است این اداره تنها درسال ۱۹۷۰ در حدود ۱۳۰۰ فقره‌ماموریت‌جاسوسی‌را درآلمان‌غربی شناسایی کرد .

از تقریبا ۱۰ هزار نفر ماموران سری‌کشورهای‌اروپای شرقی که کار آنها در آلمان غربی جنبه دایمی دارداز۱۹۵۴ تاکنون هزاران نفرشناخته شده‌اند .

در میان‌این‌جاسوسان‌اکثریتی بزرگ از عواملی تشکیل‌میشوند که بوسیله وزارت امنیت دولتی آلمان شرقی ـ یعنی دستگاهی که «گونترگیلام» یکی ازکارکنان مستقیم آن بود اجیر ودستچین شده بودند از ۳۰۰۰ فقره ماجرای جاسوسی که بوسیله اداره «ماد» شناسایی گردید در بیش‌از ۷۶ درصد مواردپای جاسوسانی درمیان بودکه‌دارای سوابق جاسوسی کردن برای جمهوری دمکراتیک‌آلمان بودند. واقعیت این است که عده‌زیادی از فراریان و آوارگانیکه از آلمان شرقی آمده‌اند در آلمان غربی زندگی می کنندو بسیاری از آنان روابط و پیوند های نزدیک خود را بامنطقه‌ای که اصلا از آنجا فرار کرده‌اند حفظ می‌نمایند‌این‌قبیل اشخاص معمولا به آسانی در برابرفشار هائی که به آنان وارد میشود (مثلا وعده دریافت‌روادید و یا خودداری از اینکار ـ باج گرفتن بابت سوابق‌ناباب و غیره) تسلیم میشوند بهمین دلیل‌است‌که‌از ۷۶۸جاسوسی که در ۱۹۷۰ در آلمان غربی بوسیله اداره ضد جاسوسی غیر نظامی شناسایی شدند تنها ۱۵ نفراز داوطلبان‌بودند و بقیه را افرادی تشکیل می دادند که آنها را بزوروتهدید وباحق‌السکوت گرفتن وادار به اینکار کرده بودند .

در بزرگترین بخش ماجرا های‌جاسوسی‌پای خبرچینان در میان اسرار که کارشناس بیش یا کم جنبه هوس و تصادفی داردو این اشخاص در واقع آلت دست شبکه های جاسوسی قرار میگیرند بیش از ۵۰ درصد از این گروه‌خبرچینان معمولاترجیح میدهندکه خود راداوطلبانه به مقامات آلمان غربی معرفی کنند .

دردنیای‌تاریک وزیرزمینی جاسوسی ـکارآمدترین افراد را جاسوسان حرفه‌ای‌تشکیل می دهند که قبلا برای اینکار دوره های آموزش تخصصی دیده‌اند و سپس به داخل سازمان های حساس آلمان غربی ازقبیل ارتش‌ـاحزاب‌ـ و دستگاه های دولتی رخنه کرده‌اند . نمونه تمام عیاری از این جاسوسان حرفه‌ای «گونترگیلام» است که نفوذ کردن وی در میان‌نزدیکترین و اطرافیان صدر اعظم آلمان غربی یکی از شاهکار های جاسوسی بشمار میرود .

از میان سایر ماجرا های جاسوسی آلمان شرقی در آلمان غربی میتوان به مواد زیر اشاره کرد :

ـ ماجرای :اتویاهن» رئیس سابق اداره ضدجاسوسی نظامی آلمان غربی که در ۱۹۵۶ به چهار سال حبس محکوم شد وی در ژوئیه ۱۹۵۶ مخفیانه به برلن‌شرقی رفت ومدعی‌شد کمجاسوسان جمهوری دمکراتیک آلمان‌وی را ربوده بودند چون میل داشتند بدانند که آیاکیم‌فیلبی جاسوس معروف بین‌المللی مامور دوجانبه‌ای نیست که احیانا به نفع انگلیس ها درصدد خیانت کردن‌به‌روس هابرآمده باشد .

ـ «فریتز لومپش»که مامور امنیت دولتی و مسئول دولت درامورداخلی حزب‌سوسیال دمکرات بود در آوریل۱۹۶۳ شناخته شد . ـ«هانس ـ یواکیم کروز» فرمانده سابق نیروی زمینی آلمان غربی در آوریل ۱۹۶۹ پیش از آنکه‌به دام بیافتد به آلمان شرقی گریخت.

ـ در مارس ۱۹۷۰ پرده ازماجرای جاسوسی«ترویکای سرخ » که در آن معاون سابق وزارت تحقیقات علمی آلمان غربی بنام لوسینگ نیز عضویت‌داشت برملاشد.

فرانس‌پرس

اصغر آقا و کودتای ماساچوست !

هادی خرسندی

اصغرآقا تمام زندگیش را فروخته ده کیلو پرتقال خریده. البته پرتقال زیادگران نیست ، زندگی اصغرآقا یک کمی ارزان است . به او می گویم :اصغر آقاجان ، چه خبر شده ؟ مگر میخواهی احتکار پرتقال کنی ؟ چرا تمام ثروتت را داده‌ای‌پای پرتقال ؟ می گوید : آقا مگر خبرنداری ، از فردا پرتقال را گران می کنند ! می گویم : اصغرآقاجان ،گران‌تر از این فکر نمی کنم امکان داشته‌باشد. می گوید آقاخوشبختانه‌امکانش به وجود آمده ، مگر شما خبر نداری که در پرتقال‌کودتاشده؟ می گویم : اصغرآقاجان ، اگر از کلاس مبارزه بابیسوادی فرارنمی کردی که بروی‌سینما، الان می دانستی که پرتقال نام یک کشور است و جزو مرکبات نیست وکودتای «پرتقال »هیچ ربطی به کرانی«پرتقال» ندارد. اصغرآقا فیلسوفانه می‌گوید: آقا اینجاهم عادت دارند همه چیز را بی ربط گران کنند . حالاهم چه بهانه بیربطی بهتر از کودتای پرتقال ! از فردا قیمت پرتقال را دوبرابر می‌ک

بیانات مهم شاهنشاه در شرفیابی نخست‌وزیر ووزیران تازه کابینه

با قیمتهای مصنوعی نباید بتولید کننده تحمیل کرد

شاهنشاه آریامهر دیروز آقای هویدا نخست‌وزیر و۱۳ عضو کابینه ترمیم شده را به‌حضور پذیرفتند . در این شرفیابی شاهنشاه آریامهر خطاب به نخست‌وزیر و وزرای جدید مطالبی در تشریح وظایف خطیر آنها و نیز درباره مسائل مهم‌مملکتی ایراد فرمودند که حائز اهمیت‌فراوان است. متن‌کامل‌فرمایشات شاهانه را در زیر مطالعه می‌کنید.

برای اینکه توضیح داده بشود راجع باین پست‌های‌جدید وترتیب جدید کار بد نیست که صحبت‌هائی‌بشود و خط مشی‌ها وتکلیفها روشن بشود .

شاهنشاه درحالیکه روی‌سخنشان با وزیر اقتصاد بود فرمودند : اینکه وزارت اقتصادو دارائی یکی شده خیلی بنظر طبیعی می‌آید برای اینکه اقتصادمملکت، وصول مالیات، تعیین عوارض و واردات و تشویق صادرات جمعش از هم جدا نمیتواند باشد، برای ایجاد هماهنگی در ممالک‌دیگر و خیلی جاها بهر صورت این کار را کرده‌اند و ما هم اینکار را میکنیم. البته از اهمیت وزارت دارائی چیزی نمیخواهم بکاهم .

حالا من نمیدانم بعضی از این موسساتی که سابق در وزارت دارائی بود الان درکجاست؟ اینها منتقل شده‌اند به وزارتخانه‌های دیگر یا خیر؟ بهر صورت اینهم یکی از کارهائی است که باید بکنید. برای اینکه زوایدی که به وزارت دارائی چسبیده بود باید به قسمتهای طبیعی خودش ملحق بشود بخصوص حالا که باجهش فوق‌العاده‌ای که ما بسمت جلوبر خواهیم داشت در قسمت صنعتی نیزدووزارتخانه ایجادکرده‌ایم به عنوان صنایع و تجارت . امااینها هم باید با هماهنگی کسی که به عنوان وزیر اقتصاد تعیین میشود کار بکنند البته بطور کاملا مستقل بدین شکل که وزیر اقتصاد دیگر نرود پشت‌میز وزیرتجارت‌بنشیند. در این مورد مسئولیت کاملا مشخص است ولی‌هماهنگی تاجار باید ایجاد بشود و دستورات‌کلی به وزارتخانه‌ها داده شود ، در زمینه‌تجارت‌خارجی‌نیزاین‌هماهنگی بایدبوجودآید زیرا تجارت‌خارجی را هم تا حدی نمیتوان باتجارت داخلی و صنایع داخلی تفکیک کرد . در اینجا مطلبی است که من بعضی اوقات‌گفته‌ام و بازتکرار میکنم و آن‌این‌است هرفرآورده‌ای که درایران تهیه میشود چه‌صنعتی و چه کشاورزی باید سعی کنیم که نرخ آن ده، ۱۵، بیست‌درصد از قیمت‌های‌بین‌المللی پائین‌ترباشد اولا برای اینکه هزینه زندگی ما حتی‌المقدور از جاهای دیگرکمتر باشد . دوم اینکه رقابت تجارت خارجی ما زیاد بشود و بتوانیم این محصولات را صادر بکنیم . ازطرف دیگر کم‌کم باید بخودمان این طرز فکر را تلقین بکنیم یا باین‌طرزفکر عادت بکنیم که‌اگر ما بخواهیم سطح زندگی یک فرد ایرانی مطابق و نزدیک یا شبیه و یا بالاتر از سطح زندگی ممالک مترقی دنیا باشد ، نباید قیمت تمام‌شده اجناس ما زیاد با دنیا فرق داشته باشد . همانطور که قبلا میگفتم یک زارع ایرانی اگر بخواهد درآمدش مطابق یکزارع فرنگی باشد باید حتی‌المقدور محصول بهکتارش شبیه به آن باشد. همینطور است کار کارگر ایرانی که اگر بخواهد حقوقش به‌اندازه کارگر امریکائی یا آلمانی باشد باید بتواند به‌اندازه اوتولید بکند، آنوقت‌همان حقوق را هم باید بگیرد و چرا نگیرد ؟

شاهنشاه اضافه فرمودند : در این قسمت دو چیز لازم است یکی اینکه وسیله تولید را باید بدست داد آخرین‌ماشین‌ـ اتوماتیزاسیون و غیره وغیره و دیگر اینکه‌کارگر ماهر باشد و کلاسهای لازم را دیده باشد. این را باین‌جهت‌می‌گویم که بدانیم قیمت‌چقدر یاقیمت قند داخلی ایران چقدر بایدباشد؟ از قیمت خارج پائین‌تر باشد؟ تا چه‌حدی؟ اگر اینقدر پائین‌ترباشد که الان هست درست خودمان به خودمان جنبه مملکت «کلونیالی» داده‌ایم یعنی زارعین‌ایرانی دریک مملکت مستعمراتی در یک سطح زندگی پائین‌تری کاربکنندو درآمد کمتری داشته باشند که یک‌عده‌ای مصرف‌کننده‌جنس ارزان‌تربخورند، هر تولیدکننده‌ای مصرف‌کننده‌است ولی هر مصرف‌کننده‌ای که تولید‌کننده نیست .

شاهنشاه آنگاه فرمودند ممکن است یک کسی گوشی تلفن را بردارد و به‌شمابگوید آقافلان‌چیز گران شده است ولی باید بفکر آن کسی هم که تولید میکند بود. ما نبایدخودمان باقیمت‌های مصنوعی به‌تولیدکننده تحمیل کنیم. چطور مطبوعات تعجب‌میکنند که‌مثلاقیمت باطری گران شده است ولی توضیح نمیدهند که چرا ؟ همینها وقتی که میگویند قیمت سیمان در خارج ٦ هزار ریال است ولی ما آنرا ۱۸۰ تومان میفروشیم هیچ تعجب نمیکنند. میخواهم یکقدری نزدیکی خودتان را با این مطالب از زاویه جدید بیشتر کنید. شما بهر صورت وظیفه‌تان حمایت تولیدکننده است. در بعضی‌جاها که می‌بینیدکه خیلی‌خارج ازعادت است اگر لازم باشد از بودجه دولت بمصرف‌کننده‌کمک بکنیدولی سعی کنید این کمک در جاهای صحیح صورت گیرد. مثلا درباره قیمت مشروبات الکلی یا قیمت سیگار و غیره وغیره که‌اصولامضر است چرا دولت از جیب خودش پول بدهد که مصرف‌کننده این اجناس‌را بقیمت ارزان‌بخرد. این کالاها اگر گران بشود چه‌اهمیت دارد. دولت در مورد چیزهائی به مصرف‌کننده باید کمک بکند که‌آن چیزها برای زندگی روزانه وسالم مصرف‌کننده واجب‌است و یااینکه هنوز قدرت خرید آنها راباندازه کافی ندارد کما اینکه ایرانی در چند سال دیگر آن قدرت خرید را خواهد داشت.

وظایف وزارت اطلاعات‌و جهانگردی

شاهنشاه‌آریامهر آنگاه به‌تفصیل نقش وزارت اطلاعات وجهانگردی را تشریح فرمودند و گفتند باید ایران را بطور خیلی صحیح‌بدنیا بشناسانیم‌و ازوسائل ارتباط جمعی و غیره‌مان درست استفاده بکنیم‌و امروز شناساندن ایران بدنیا دیگر کار زیاد مشکلی نیست برای اینکه سایرین خودشان بدنبال ما میدوند تا به بینند اینجا چه‌خبر است؟ منتها ما بایدکارهای لازم را هماهنگ و روابط لازم را ایجاد کنیم .

در مورد گسترش جهانگردی و جلب جهانگردهم باید وسائلش را فراهم بکنیم و به توریست خدمات لازم را عرضه کنیم تمام‌مستخدمین هتل‌ها ورستورانها و غیره باید کلاس معینی را به بینند . من فکر میکنم همه اینها زبان ندانند ولی اگر شما میخواهید توریست از خارج بایران بیاید باید دستگاه خدمت دهنده به توریست‌تان زبان بداند .جهانگردخارجی که‌نمیتواند برای آمدن بایران زبان ایرانی‌یاد بگیرد پس ناچار ماباید زبان خارجی رایادبگیریم بخصوص‌اینکه دانستن زبان خارجی اصولا مفید است البته کارهائی که باید انجام بشود از حدود صحبت امروزخارج است . ایران برای شناساندن خودش درخارج وسائل متعدد میتواند داشته باشد . مثلا باید خانه ایران درجاهائی‌که‌لازم است باید داشته باشد ، ایجاد شودزیرا اشخاصی که باین کشورها سفر میکنند خودبخود بخانه ایران‌هم میروند . همچنین‌مطبوعات‌خودمان را باید کم‌کم بیشتر بخارج‌بفرستیم وصدای رادیوی‌مان هم کم‌کم به همه‌جا میرسد وتلویزیون نیز بهر صورت میتواند دریک شعاع‌معینی در اطراف خودمان برنامه پخش کند ودر این زمینه پوششی داشته باشیم .

شاهنشاه آنگاه در مورد وظایف وزارت صنایع و معادن فرمودند تمام کار ما الان در اطراف صنایع میگذرد .

مسلمان متدین

در مورد وزارت آموزش و پرورش‌شاهنشاه فرمودندوزارت آموزش و پرورش باید فرمان اخیری را که‌البته‌ازآن اطلاع داریدبه‌بهترین وجهی پیاده‌میکند و حداکثر فرصت در این‌مورد همتا سال آینده تحصیلی است.

شاهنشاه در اینجا خطاب به وزیر آموزش وپرورش‌فرمودند چند مطلب اساسی دارید یکی اینکه کسی‌که از دستگاه‌وزارت آموزش و پرورش بیرون می‌آید باید کسی باشد که اضافه بر فراگرفتن معلومات مربوطه ولازم ، حقیقتا با احساسات وطنی ، میهنی و با عرق ملی‌و خروشان و جوشان باشد ،دوم اینکه تا جائی که میشودکنترل کرد این آدم با یک بدن سالم باشد ، یعنی‌ورزش را در دستگاه‌تان باید اهمیت بدهید.

از همین امروز هر مدرسه‌ای که زمین ورزش نداشته باشد یا مشترکا با مدرسه نزدیکش زمینی فراهم کند، یا اینکه‌دولت باید هرخرجی که دارد تحمل بکند و میدان ورزش را برای مدرسه ها تهیه بکند. درمورد ایجاد مدارس جدید هم ما نمی توانیم بگوئیم مردم ۳۰ کیلومتر راه بروند برای اینکه بمدرسه برسند ، ما اصولا نمی توانیم به مردم بگوئیم شما به مدرسه بروید . باید مدرسه را پهلوی مردم برد .

در هرمقدار جمعیتی که‌حساب میکنید که احتیاج به مدرسه دارید آن مدرسه را در همان محل درست بکنید و بهر قیمتی که شده زمینش را بخرید.البته تمام اینها در زیر یک چتر تربیت‌دینی‌باید انجام‌گیرد. باید کسانی که ازمدرسه بیرون میایند با دین بیرون بیایندالبته دین حقیقی اسلام نه مارکسیسم اسلامی که اصلا نمی دانم این دوتا کلمه را چطوری میتوانند پهلوی هم بگذارند .

شاهنشاه سپس فرمودند ما تابحال گفتیم که از کودکستان تا آخر دوره راهنمائی رایگان است وحتی غذا نیز به کسانی که دراین مرکز تحصیل میکنند میدهیم . امروز میخواهم یک مطلب خیلی بزرگتر از این بگویم.من میخواهم این را بگویم که دریک جامعه آزادی مثل ایران هرکسی که از مدرسه‌بیرون می‌آید تعهد اینکه کجا زندگی بکند و کجا کار بکند نمیدهد . مثل سیستم‌های‌دیگر تحصیلات در ایران . حالا میخواهیم از دوره دبیرستان تا آخر دانشگاه ظاهرا تحصیل بولی است گو اینکه‌اینطور نیست ولی من این را میگویم هرکسی که بخواهد دوره‌دبیرستان را طی بکند حتی دوره دبیرستان حرفه‌ای را طی کنددولت این رادر بودجه‌ای بگذارد واین تحصیلات را مجانی کنند برای‌اینکه هرکسی که با تحصیلات‌مجانی ولی‌حرفه‌ای از مراکز تحصیلی خارج بشود بهرصورت بدرد این اجتماع میخورد حالا برای دولت کار بکند یا برای بخشی خصوصی فرق نمیکند بهرحال فایده‌اش بدولت میرسد . پس این را اعلام بکنید که تحصیلات حرفه‌ای در ایران مجانی است ، در موردتحصیلات غیرحرفه‌ای ودبیرستانی هم هرکسیکه تعهد چند سال کاربرای دولت بکند و بتعداد سالهای تحصیل دبیرستانش تعهد خدمت بدولت بدهد (البته نمیگویم زرخرید، نمیگویم دراردو های کار نخیر مثل سایر کارمندان دولت، دولت این اشخاص را استخدام میکند) تحصیل اوراهم مجانی بکنیددربارهدانشگاه هم همین طور هرکسی که دوبرابر مدت تحصیلش دردانشگاه تعهد خدمت بدولت را بدهد(که باحقوق معینی و جای تعهدخدمت معینی) تحصیلش را مجانی بکنید . اما این معنی ندارد که **حداقل ٤ میلیون ریال برای یک دانشجوی دانشکده‌پزشکی خرج بکنیم که این فارغ ـ التحصیل بشود . بعد بلندبشود برود امریکا و برنگردد، الان‌می گویم ۸۰ درصد فارغ‌التحصیل های دانشگاه پهلوی که اسم خود من روی آن هست می‌روند به امریکاوهیچ معلوم‌نیست که برگردند . در این صورت تحصیل این‌هاچرا مجانی‌باشد چرا برای کسی که با اتومبیل خودش میاید بدانشگاه و بعد هم معلوم نیست که در این مملکت میماند یا خیراز پیرزن ایرانی مالیات بگیریم و برایش خرج بکنیم چرا ؟ تعهدخدمت بدهد باندازه دوبرابر مدت تحصیلش آنوقت البته خرجش را می‌دهیم . این یک سرمایه گذاری خوبی است حتی‌دریک جامعه آزاد .**

در حال حاضر هم هزاران نفردرایران تحصیلات‌دبیرستانی میکنند و دستگاه مربوطه که آنها را آگهی داده و استخدام کرده هم خرج تحصیلشان را می دهد هم شام و نهارشان را می دهد هم لباس شان رامی دهد ، هم جای خوابشان و هم پول توجیبی‌شان را، اینست‌که مادرواقع‌مترقی‌ترین طریق‌تحصیل مجانی را که درعین‌حال‌تشویق به مهاجرت یا تنبلی نیست با این طریق اتخاذ کرده‌ایموهیچ استعدادی‌گم نخواهد شد.این کار اگر مطالعه لازم داردبکنید ولی فکر نمی کنم مطالعه این‌از آن یکی مشکل‌تر باشد بلکه مطالعه‌اش آسانتر است چون موضوع غذا و چیز های دیگر فعلا نیست . شاید یکروزی‌آن فکر راهم‌بکنیم شاید تمدن‌بزرگ یکی از پایه های اساسی‌اش غذا در حین کارباشد خواستم این مطالب را امروز بگویم که تحصیلات از کودکستان تا آخرین مراحل دانشگاهی راما به این شکل ایجاد میکنیم تازه باز هم در یک جامعه آزادی خواهد بود برای اینکه اجبار در کار نیست باید تحصیل‌کننده داوطلب بشود باید با دولت با قرار داد به بندد ، ما هم خرجش رامی دهیم تا آخر عمر هم اگر دلش نخواهد نمی ماند اما طبیعی است که برای هر سال تحصیل و این خرج هنگفتی که باو میدهیم تعهد دوسال خدمت بکند البته با حقوق‌معمولی که‌سایرین‌میگیرند این حداکثر مساعدت است‌و از این بیشتر من فکر نمیکنم چه شکلی میشود کمک کرد.

شاهنشاه آریامهر در قسمت دیگر از فرمایشات خود خطاب بوزیرپست‌وتلگراف وتلفن‌چنین فرمودند مابقدری بایستی‌سیستم پست‌وتلگراف وتلفن‌مان در داخله ایران ترقی بکند که مطابق آخرین سیستم های‌دنیا باشد البته پست را اگر ازراه زمین بخواهیم برویم طولانی ترباشد برای خاطر مسافت‌است ولی عنقریب درتمام نقاط‌مملکت مایاهواپیمای بزرگ رفت وآمد خواهندداشت یا هواپیمای کوچک ولی در این مورد که‌تا چه‌حدپست میتواندبوسائل‌هوائی متکی باشد چیزی است که باید خوب مطالعه بکنید ممکن است درمورد خیلی از کارهای آینده هم بادستگاههای دیگر تماس بگیرید بهمدیگر سرویس بدهید مثلا خیلی جا ها هلیکوپتر هادرنقاط دورافتاده کوهستانی اگر بروند یابطور سرویس یك چند کیلوپست مهم همراه خودشان‌ببرندبکسی ضرری‌نخواهدرسیددلم‌میخواهد

بقیه در صفحه ۱٤

از بودجه دولت به مصرف کننده کمک کنید

باید مدرسه را پهلوی مردم برد ، نه‌آنکه‌به مردم گفت برای رفتن به مدرسه به ۳۰ کیلومتری بروند

اعلام بکنید که‌تحصیلات حرفه‌ای در ایران مجانی است

حاضریم برای دادن سرویس پزشکی درجه یك بین‌المللی هر مبلغ که لازم باشد پول خرج کنیم

برنامه‌ها

برنامه‌اول

یکشنبه
۱۷ـ۳۰ اخبار
۱۷ـ۳۵ روستائیان
۱۸ـ۰۰ کودکان ـ ما و شما
۱۸ـ۳۰ اخبار ـاخبارورزشی
۱۹ـ۰۰ افسونگر
۱۹ـ۳۰ شهر آفتاب
۲۰ـ۰۰ اخبار
۲۰ـ۳۰ آیرونساید
۲۱ـ۳۰ درباره مسابقات آسیائی
۲۲ـ۰۰ برنامه مخصوص‌تلویزیون گیلان بمناسبت آغاز پنجمین سال تاسیس
۲۳ـ۰۰ بیست و چهار ساعت

نیمروز دوشنبه
۱۲ـ۰۰ اخبار
۱۲ـ۰۵ سفر بااسلحه
۱۲ـ۳۰ ایران زمین
۱۳ـ۰۰ کاوشگران
۱٤ـ۰۰ اخبار

برنامه‌دوم

یکشنبه
۱۹ـ۰۰ موسیقی و تصویر
۱۹ـ۳۰ اتاق اخبار
۱۹ـ۳۵ مجموعه فیلمهای‌موسسه جغرافیائی ملی
۲۰ـ۲۰ مرزهای دانش
۲۱ـ۰۰ اخبار از برنامه دوم
۲۱ـ۳۰ واریته خوانندگان اروپا
۲۲ـ۰۰ حس ششم
۲۲ـ۵۰ موسیقی کلاسیک

تلویزیون آموزشی

یکشنبه ـ کانال ۱۱
۱٦ـ۰۰ ترانه‌ها و چشم‌اندازها
۱٦ـ۳۰ زبان فرانسه
۱٦ـ٤۵ ریاضی دوره‌دوم‌راهنمائی

کانال ۹ و ۱۱
۱۷ ۰۰ بخوانیم وبنویسیم
۱۷ـ۱۵ زنگ تفریح
۱۷ـ۲۵ جبر سال چهارم
۱۷ـ٤۵ شیمی چهارم
۱۸ـ۰۵ حساب استدلالی ششم
۱۸ـ۳۰ جانورشناسی ششم
۱۸ـ۵۰ فیزیک چهارم
۱۹ـ۱۰ طبیعی چهارم

کانال ۱۱
۱۹ـ۳۰ فیلم داستانی

دوشنبه‌ـ کانال۷و۱۱
۸ـ۳۰ علوم
۹ـ۲۰ تاریخ
۱۰ـ۲۰ انگلیسی
۱۱ـ۲۰ علوم اجتماعی
۱۵ـ۰۰ حرفه و فن
۱۵ـ٤۵ علوم

تلویزیون امریکا

یکشنبه
۱٦ـ۰۵ خیابان سسامی
۱۷ـ۰۰ روح و خانم مور
۱۷ـ۳۰ شوی هیلی‌بیل
۱۸ـ۰۰ اخبار
۱۸ـ۳۰ مدیکس
۱۹ ۰۰ برنامه‌لوسی
۱۹ـ۳۰ شوی سانی‌دشر
۲۰ـ۲۰ ماداسکواد
۲۱ـ۳۰ یک پله عقب
۲۲ـ۰۰ مشروح اخبار
۲۲ـ۱۵ راه‌آهن
۲۳ـ۰۵ فیلم امشب

ستاره بخت شما

فروردین ـ با غرور بیجا احساسات طبیعی خودرا از بین نبرید .
اردیبهشت ـ یکبرنامه‌صحیح به پیشرفت و موفقیت شما کمک میکند .
خرداد ـ مسائل جزئی و کم اهمیت نباید شما را نگران کند .
تیر ـ یک خبر فوق‌العاده شما را دچار هیجان می‌کند .
مرداد ـ پیشرفت شما باعث شادمانی اطرافیانتان‌می شود .
شهریور ـ با شخصیت جالبی آشنا میشوید .
مهر ـ شیئی تازه‌ای خریداری می کنید .
آبان ـ موقعیت خوبی نصیبتان میشود.
آذر ـ درموردمسائل‌خانوادگی منفی‌باف و بدبین‌نباشید.
دی ـ منافع دیگران را هم در نظر بگیرید .
بهمن ـ در آراستگی ظاهر خود بیشتر دقت‌کنید.
اسفند ـ ازحسن نیت شما سوء استفاده می‌کنند .

آگهی مناقصه

این شرکت تعداد حدود شش هزار جعبه سوزن دوخت کارتن مورد نیاز کارخانه گلیسیرین وصابون را از طریق مناقصه خریداری می‌نماید .

داوطلبان میتوانند برگ شرایط مناقصه را از امور بازرگانی شرکت واقع در خیابان سپه ، باستیون ، سازمان اتکا ، طبقه پنجم دریافت و پیشنهادات خود را تاساعت ۱۰ صبح روز سه شنبه ۵۳٫۲٫۲٤ بدفتر شرکت تسلیم و رسید دریافت دارند .

م‌الف ۱۸۵٤

شرکت سهامی کارخانجات‌اتکا

آ ـ ٦٤۲٤

مسابقه طراحی محوطه‌سازی آپارتمان‌های نویسندگان‌و خبرنگاران

شرکت تعاونی‌اعتبار مسکن نویسندگان و خبرنگاران‌مطبوعات طراحی محوطه سازی و فضای سبز محدوده ۱۲ هزار متری آپارتمان های مسکونی خود راواقع در غرب شهر آراء بمسابقه می‌گذارد . مهندسان سبز ، مهندسان معمار و علاقمندان می‌توانند برای اطلاع از شرایط مسابقه در روز های ۲۱ تا۲٤ اردیبهشت از ساعت ۱۷ الی ۱۹ بمحل سندیکا واقع در خیابان رامسر ـ شماره ۹٤ (تلفن ۸۲۸۸۰۰) مراجعه‌کنند و شرایط و اسناد شرکت در مسابقه را دریافت نمایند . برای برندگان مسابقه علاوه بر معرفی در مطبوعات سه جایزه بشرح زیر تعیین شده است .

جایزه اول ۱۰۰۰۰۰ریال
جایزه دوم ٦۰۰۰۰ ریال
جایزه سوم ٤۰۰۰۰ ریال

که به تشخیص هیات داوران همراه با دیپلم برنده مسابقه‌پرداخت خواهد شد.

رئیس هیات مدیره شرکت تعاونی اعتبار مسکن نویسندگان و خبرنگاران مطبوعات ـ مهدی بهشتی‌پور

آگهی مناقصه

وزارت کار وامور اجتماعی گاز مصرفی سال ۵۳ مراکز تعلیمات حرفه‌ای را بشرح زیر :

الف ـ مرکز تعلیمات حرفه‌ای شماره ۱
۱ـ گاز استیلن حدود ٤۰ بالن (۱۵ پوندی)
۲ـ گازاکسیژن حدود ٤۰ بالن (٤۰ لیتری)
بـ مرکز تعلیمات حرفه‌ای شماره ۲
۱ـ گاز اکسیژن حدود ٦۰۰ بالن (٤۰ لیتری)
۲ـ «استیلن حدود ۱۸۰ بالن (۱۵ پوندی)
۳ـ ارگون کربنیک حدود ۲۰ بالن «٤۰ لیتری»
چـ مرکز تعلیمات حرفه‌ای کرج
۱ـ گاز استیلن حدود ۱۰۲۰ بالن (۱۵ پوندی)
۲ـ گاز اکسیژن حدود ۱٤۱۰ بالن(٤۰ لیتری)

از طریق مناقصه خریداری مینماید . شرکت کنندگان باید حداقل ۵٪ مبلغ پیشنهادی را بعنوان سپرده بحساب شماره ۱۱۱٦وزارت کار وامور اجتماعی نزد بانک مرکزی منظور نمایند فیش بانکی را بانضمام پیشنهاد که در پاکت لاک و مهرشده گذاشته شده تاآخر وقت اداری روز شنبه ۵۳٫۲٫۲۱ باداره تدارکات واقع در طبقه هفتم کاخ وزارتی خیابان آیزنهاور تسلیم نمایند پیشنهادات در ساعت ۹ صبح روز یکشنبه ۵۳٫۲٫۲۲ بازو قرائت خواهد شد .

سایر شرایط

۱ـ برنده مناقصه باید حداقل ۱۰٪ مبلغ مورد مناقصه رابعنوان تضمین حسن انجام بحساب ۱۱۱٦ وزارت کار وامور اجتماعی پرداخت نماید و سپرده مزبور در پایان قرارداد مسترد خواهد شد.
۲ـ حضور پیشنهاد دهندگان یا نمایندگان آنها در کمیسیون مناقصه آزاد است و هزینه های حمل بعهده برنده مناقصه است .
۳ـ شرکت درمناقصه و دادن پیشنهاد بمنزله قبول اختیارات و تکالیف دستگاه مناقصه گزار موضوع ماده ۱۰ آئین‌نامه معاملات دولتی می‌باشد .

م‌الف ۱۸۵٦ وزیر کار وامور اجتماعی

آگهی دعوت از فروشندگان ماشین‌آلات راهداری و برفروبی

بدینوسیله از کلیه نمایندگیها و فروشندگان ماشین آلات‌راهداری و برفروبی که مایل بشرکت در مناقصه فروش تجهیزات برفروبی و لوازم راهداری نامبرده زیر میباشند :

اقلام	تعداد
استیشین	۲٤
وانت پیکاب	٤۱
انواع کامیونهای مختلف	۱٤۰
تریلرها	۱۷
سنگ‌شکن وسرند	۵
تانکر نفت	۱۳
قیرپاش‌متحرک	۱۰
کمپرسور	۱۱
گریدر	٤٦
تراکتور های زنجیری	۱٦
غلطک	۸
جرثقیل‌ودرماک‌لاین	۱۰
تراکتور مخصوص برفروبی	۹
کامیونهای مخصوص حمل خاک	۱۸
تیغه‌برفروب	۱۱
انواع لودروبارکن	۱۳

دعوت میشود کمحداکثر تا پایان وقت اداری روز۳۰اردیبهشت ماه سال جاری بوزارت راه و ترابری واقع در خیابان سپهبد زاهدی نبش خیابان ناصر اطاق شماره ٤۰۳ مراجعه و مدارک صلاحیت‌خود را بشرح پائین تسلیم دارند :

۱ـ مدارک و سوابق فروش ماشین آلات مشابه
۲ـ ظرفیت و مشخصات کامل شامل بروشورها و کاتولوک ماشین‌آلات
۳ـ وضع تامین قطعات یدکی و تسهیلات و خدمات و تعمیرات فنی برای ماشین آلات مورد پیشنهاد در ایران .
٤ـوضع سرمایه و کارکنان آن موسسه
۵ـ فهرستی از تجهیزاتیکه پیشنهاد فروش آن را دارند .
٦ـ حداقل مدتی‌که طی آن تمام یا قسمتی از تجهیزات‌برفروبی میتواند تحویل گردد .

پیشنهاد دهندگان متوانند مدارک دیگری را که برای تکمیل تقاضای خود مفید میدانند نیز ضمیمه نمایند .

کمیسیون تشخیص صلاحیت ظرف مدت هفت روز مدارک تسلیمی را رسیدگی و فروشندگان واجد شرایط انتخاب و اعلام خواهند شد ، انجام‌این آگهی و قبول پیشنهادات هیچگونه‌تعهدی برای وزارت راه ایجاد نخواهد نمود ، ضمنا فروشندگان در صورتیکه مایل باشند میتوانند برای کسب اطلاعات بیشتر قبل از تاریخ مقرر بوزارت راه و ترابری مراجعه نمایند .

م‌الف ۱۷۸۷ وزارت راه

IBM WANTED

For Immediate Employment

TYPIST: Experienced, must have complete command of English, bi-lingual preferred.

Applicants must be Iranian citizens possessing military exemption or completion certificates.

All those qualified call Tel. No. 836041 Ext. 390

هرپدرومادری برای آسایش و تأمین آیندهٔ فرزندشان میکوشند

در بانک عمران پس اندازکنید

و۵ برابر پس انداز خود حداکثر تا ۳ میلیون ریال

وام طویل المدت با بهرهٔ ۹ درصد برای تهیه خانه

یا هرمنظور دیگر دریافت دارید

بک‌برش نورگاز

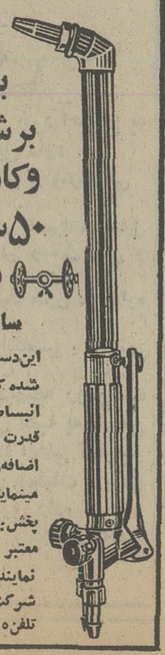

برای برش باگاز وکاربیت تا ۵۰ سانتیمتر برش

ساخت نروژ

این دستگاه طوری ساخته شده که در اثر ایجاد انبساط زیاد در گاز قدرت برش را بدون اضافه‌مصرف گاز اضافه مینماید

پخش: ابزار فروشیهای معتبر خیابان سپه

نماینده انحصاری شرکت نکارسون‌ایران

تلفن ۹۷۱۷٦۵

نیازمندیهای شما

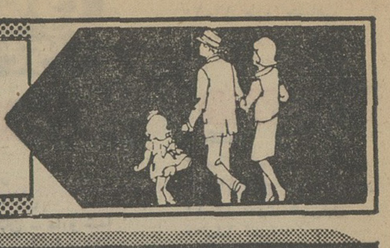

نیازمندیهای اطلاعات

تلفنی آگهی قبول میکند

تلفنهای ۳۱۱۲۲۴-۳۱۱۲۲۵
۳۱۱۲۲۹-۳۱۱۲۳۰

اثاثیه

فروش دست دوم
پیانوی بزرگ بکرویال ۹ هزار تومان ۶۶۱۵۵۵

خرید
بازرگانی فرش کیهان ۸۳۰۹۰۴و۸۲۳۷۷۶
خریدار نقدی همه رقم فرش کهنه و نو جهت صادرات روزولت میدان ۲۵ شهریور .

نمایشگاه فرش شایان تلفن ۶۶۱۰۶۹
بهترین خریدارفرش و قالیچه های کهنه و نو با قیمت عادلانه جهت صادرات

فروشگاه آستارا ۹۲۶۴۰۲۱
خریدار یخچال تلویزیون فرش و کلیه لوازم منزل

ایران فرش ۷۷۴۹۷۲
فرشهای کهنه و سایر لوازم منزل بهر مبلغ نقدا بیشتر از سایرین خریداریم تلفن ۷۷۷۰۲۵

فرش ایران بافت
فرشهای نو و کهنه شمارابقیمت عادلانه خریدار است تلفن ـ ۲۷۳۷۴

فرش های کهنه
از متری ۳۰۰ تومان ببالا خریداریم فرش اشراف جنب سینما پاسیفیک تلفن ۷۵۸۶۵۵

جهان کالا ۹۲۵۴۵۸
خریدار یخچال تلویزیون و لوازم منزل شما .

فروشگاه آسیا ۹۲۲۸۳۲
خریدارفرش یخچال برقی و نفتی تلویزیون وغیره

فرش میرزائی
خریدار فرش کهنه و نو ۷۵۲۶۹۰

فروشگاه صمد ۹۲۹۹۸۴
فرش اشیاء قدیمی ولوازم

فروشگاه آریا ۹۲۹۳۹۳
خریدار فرش و سایر لوازم منزل

کرایه
تایپ ناصر
کرایه انواع ماشین تحریر تلفن ۸۲۶۲۰۵ دروازه دولت مقابل سعدی

شستشوی مبل وفرش

دوراکلین سرویس امریکا
با تکنیک برتر گرانتر مطمئن تر تلفنهای ۸۴۸۳۵۹ و ۸۴۸۳۹۶و ۸۴۵۶۸۳

لیدرهوم سرویس
خشکشوئی مبلمان،موکت، فرش در منزل یا محل کار شما تلفن ۸۵۶۵۴۹

خشکشوئی مبلمان ادیب
یکدست ۵۰ تومان
خشکشوئی پرده بانصب مجانی در جای خود ۹۵۶۵۶۵

کارخانه قالیشوئی ادیب
تلفن های ۹۵۶۵۶۵ـ ۹۵۲۴۵۴ـ ۹۵۸۹۵۰

کارخانه قالیشوئی اطلس
تلفن ۹۵۲۵۴۶ و ۹۷۵۴۳۰

قالیشوئی عدالت ۸۳۳۷۱۷

کلین سرویس خشکشوئی
مبل فرش و موکت با دستگاه منحصر بفرد وخشکشوئی پرده با نصب مجانی ۹۵۲۵۴۶

آنتن تلویزیون

نصب آنتن
تمام کانال ضد زنك
۱۰۰ تومان ۷۵۴۵۸۹

نصب آنتن تمام کانال با ۶ماه سرویس مجانی و تعمیر آنتن فوری ۷۵۴۷۱۱

موسسه فنی ورتیکال
مرکز پخش و نصب همه نوع آنتن تلفن ۹۵۱۲۲۱

تعمیرات

تلویزیون
تعمیرگاه تلویزیون الکترون ـ تائیدوزارت کار ۷۶۳۶۸۲
تعمیرتلویزیونهای R.C.A-R.T.I شاوبلورنس . فیلیپس . سیرا تلفونکن و سایر مارکهاسرویس مجهز سیار در شهروشمیرانات

سرویس تلویزیون
گارانتی تلفن ۶۲۸۳۷۱
سرویس سیار R.C.A-R.T.I سیرا مدیاتور جنرال الکتریک و گراندیک بویژه شمیرانات .

شاوب لورنس آرتی آی
سرویس فوری ۸۸۳۲۶۲

شاوب لورنس SCHAUB-LORENZ
تلفن ۳۴۲۴۶۳

تعمیرگاه تلویزیون های فیلیپس ، آر،تی،آی و سایر مارکها ۷۷۶۹۴۴
۱ـ۱۵ آـ۲۰۴۰

کولر
تعمیرگاه مجاز ارج
کانال‌کشی ساختمان تعمیرات و رنگ‌آمیزی کولر، آبگرمکن با قطعات یدکی عباس‌آباد نظامی ۸۴۱۱۲۵ـ ۸۵۲۵۶۸

موسسه فنی کالج
سرویس کولر آبگرمکن شوفاژ فوری ۸۴۹۷۵۷

جنرال سرویس
نصب و سرویس کولر آبگرمکن کانال کشی ساختمان فوری
تلفن ۳۴۳۹۵۷

سرویس کولر
۲۵ تومان ۳۴۱۲۹۸
۱ـ ۳ آـ۲۰۲۵

پارس تکنیک
نصب و سرویس و تعمیرات کولر
تلفن دفتر ۳۱۲۷۲۹ تلفن کارگاه ۹۶۱۹۸۰

کولر ـ آبگرمکن ـ کانال کشی فوری ۹۵۷۲۷۶ و ۳۱۸۴۱۴

نصب وسرویس
کولر فوری
تلفن ۷۹۵۳۷۸

سرویس کولر
با مایع ضد زنك
۲۵۰ ریال
تلفن ۷۹۰۲۵۷

تعمیرات آبگرمکن ـ یخچال و نصب کولر
تلفن ۹۳۱۳۶۵

جنرال سرویس
انواع کولر و نصب
نقد و اقساط
تلفن ۳۴۳۹۵۷

کولر آبگرمکن کانال کشی ساختمان ۷۶۵۲۶۴

آبگرمکن
سرویس آبگرمکن
ونصب فوری ۳۴۱۹۹۵

شوفاژ
شرکت آبید
تاسیسات تعمیرات
نصب و سرویس هر گونه کولر ، یخچال ، اجاق گاز ، ماشین لباس شوئی .
تلفن ۸۳۵۷۲۴

تعمیر شوفاژ ۷۹۳۸۹۷

یخچال
تعمیرگاه سید حسین
تعمیر همه نوع لباسشوئی یخچال آبگرمکن ۸۸۲۴۳۸

تعمیرات یخچال
۷۹۳۸۹۷

تعمیرگاه وستینگهاوس
یخچال کولر لباسشوئی
تلفن جدید ۸۴۴۶۲۳

تعمیرگاه یخچال فریجیده
اثاث یدکی موجود تلفن ۸۴۸۷۵۶

تعمیر یخچال فرژید و غیره ـ ۸۳۹۲۲۵

فروش اتومبیل

بی .ام .و ۲۰۰۲
۱۹۷۴
در رنگهای مختلف موجود با شرایط مناسب بفروش میرسد ۸۴۴۹۷۲

بنز
مدل ۶۷
بنز ۲۵۰ ـ اس مدل ۶۷ بدون واسطه بفروش میرسد تلفن ـ ۸۳۵۲۲۴
آـ ۱۹۵۵

مدل ۷۲
بنز ۲۸۰ اس مدل ۷۲ رنگ سفید شیشه رنگی هیدرولیک کولر و رادیو استریو دنده پائین بیواسطه نقد ۱۴۶ هزار تومان تلفن ۳۱۶۴۷۷
آـ ۱۹۹۶

پونتیاك
مدل ۶۸
پونتیاک استراتوچیف مدل ۶۸ باکولر و رادیو رنگسبز زیتونی نقدا ۳۷ هزار تومان تلفن ۳۱۶۴۷۷
آـ ۱۹۹۷

مدل ۷۱
فایربرد پونتیاک مدل ۷۱ ـ ۸ سیلندر کولر تلفن مصرها ۶۸۲۶۲۸
۱ـ۷ آـ ۲۰۶۸

پونتیاك دودر
تمپس ۶۸ شش سیلندر با کولر فروشی ۲۲۷۸۲

پیکان
مدل ۴۹
پیکان ۴۹ کاربسیارتمیز ۱۷ هزار تومان ۸۵۰۵۳۹
آـ ۲۰۶۶

شورلت ایمپالا ۷۳ سورمه‌ای در گمرک بفروش میرسد ۶۳۸۴۹۱ صبح تا ۱۰ و از ۸ الی ۱۰ شب
۱ـ۲ آـ ۱۹۷۲

یکدستگاه اتومبیل
PORSCHE-VW
نمره ترانزیت مدل ۱۹۷۱ بفروش میرسد. تلفنهای ۸۷۴۳۹۰ـ ۳۱۶۴۳۳

پیکان مدل ۴۸ موتور تازه‌تعمیر نقدا فروشی تلفن ۶۳۳۲۱۷ و ۶۸۰۳۳۰
آـ ۱۹۴۶

فروشگاههای اتومبیل

پیکان نو اماده نقد واقساط شاهرضا چهارراه گرگان پلاک ۱۰۶۸

کرایه

اتو لوکس
اتومبیلهای تشریفاتی با راننده برای داخل و خارج از تهران میدان فردوسی تلفن ۸۲۱۲۷۰ و ۸۲۶۶۰۵

کالج بار
پارکش شمرو حومه
۶۶۱۱۱۱
۴۱۱۱۱

مورد نیاز
تعدادی مینی‌بوس و فولکس استیشن اجاره‌میشود. تلفنهای: ۶۸۰۰۰۷ ـ ۴۸۰۰۷ ـ ۶۸۰۰۰۸

موردنیاز
کمپرسور جهت اجاره موردنیاز است تلفن ۶۶۳۱۴۰

ماشین آلات

غلطک ویبرو ۶۰ تنبه‌بالااجاره میشود . تلفن ۴۵۴۹۱
آـ ۱۸۹۰

استخدام

دفترخانه ۳۳۰ ماشین نویس برای بعد از ظهرهانیازمنداست ۸۵۰۲۶۹
آـ ۱۸۱۹

چند نفر دختر خانم خوش برخورد واجتماعی برای فروش کارتهای دعوت یك نمایشگاه بین‌المللی استخدام می شوند خیابان امیرآباد جنوبی انتهای قوام‌نبش جلالی شماره ۵ شرکت امیکو

پزشک عمومی موردنیازاست
جوادیه راه‌آهن بیست متری ـ ساختمان فوقانی داروخانه جهان‌نما .
۱ـ۳ آـ ۲۱۰۰

استخدام سکرتر
به تعدادی دوشیزه یا بانوجهت کار های‌دفتری نیازمندیم تلفن ۶۳۴۲۵۷ بعد از ظهرها
۱ـ۴ آـ۱۸۲۳

دفتر فنی اردشیر
به‌چندنفر کارگر جوشکار ورق استیل و آرگون احتیاج‌دارد لطفا به‌خیابان قدیم شمیران سه راه تخت‌جمشید روبروی خیابان خواجه نصیر ـ طوسی مراجعه شود .
۱ـ۴ آـ۱۹۶۱

دوشیزه حسابدار آشنا به ماشین نویسی‌فارسی نیازمندیم تلفن ۶۶۲۶۰۲

شرکت سهامی و صنعتی وارکو استخدام میکند
۱ـ منشی ماشین نویس فارسی
۲ـ کمک حسابدار باسابقه دو سال کار .
۳ـ جوشکار استینلس استیل
۴ـ سرکارگر کمدساز .
۵ـ کارگر کمدساز و ساده
از واجدین شرایط خواهشمند است بکارخانه این شرکت‌واقع درکیلومتر ۱۶ جاده مخصوص کرج مقابل پمپ‌بنزین و یا تلفن ۹۵۵۷۱۷ بین ساعات ۸ تا ۱۱ صبح مراجعه ویاتماس بگیرید
آـ ۲۰۳۱

بچند نفر کارگرسرویس کار و نصب کننده کولر نیازمندیم تلفن ۳۴۳۹۵۷
۱ـ۳ آـ۱۶۵۸

استخدام کارگر مردبرای شب تلفن ۹۵۹۱۵۹
۱ـ۶ آـ۱۷۹۸

شرکت بزرگ ساختمانی احتیاج به یکنفر نقشه‌بردار درجه یک باسابقه حداقل ۵ سال کارجهت کارهای راهسازی وتونل‌سازی دارد . داوطلبان میتوانندصبحها از ساعت ۸ الی ۱۲ وعصرهااز ساعت ۵ الی ۷ به‌آدرس: خیابان خواجه‌نصیر طوسی شماره ۳۲۶ طبقه چهارم مراجعه فرمایند .
آـ ۱۹۸۳

چند نفر دوشیزه با سواد سن کمتر از ۲۵ سال‌جهت‌بسته‌بندی دارو تلفن ۸۹۲۳۴۷
آـ ۱۸۶۱

استخدام سرپرست زن برای یك کارخانه‌تولیدی تلفن ۹۵۹۱۵۹

بچندنفر کارگرسرویس کار و نصب کننده کولر نیازمندیم تلفن ۳۴۳۹۵۷
۱ـ۲ آـ۱۹۶۳

مستخدم زن شبانه‌روزی‌باحقوق مکفی نیازمندیم تلفن ۸۲۰۵۹۸
آـ ۱۹۸۷

سالن آرایش لادن (تقی)
بیک‌خانم ماسازیست سابقه‌دار خارجی‌یاایرانی‌و یکنفرحسابدار وبچندنفرکارگر باتجربه نیازمند است تلفن ۴۰۵۸۴
۱ـ۲ آـ ۱۳۷۹

هنرپیشه زن و مرد
آموزشگاه هنری پاترا با امتیاز رسمی از وزارت فرهنگ وهنر عده‌ای خانم و آقا جهت تعلیم هنرپیشگی . فن بیان . گریم و شرکت در فیلم سینمائی و سریال تلویزیونی میپذیرد . داوطلبان همه روزه از ساعت ۱۰ صبح الی ۱۱٫۵ و ازه۴٫۵ الی ۷٫۵ بعد ازظهر مراجعه نمایند. احمدکاشانی کارگردان تئاتر دروازه‌دولت روبروی پمپ بنزین کوچه حمیدالدوله تلفن ـ ۳۱۴۵۳۹
آـ ۱۷۰۰

منشی
شرکت گویا به همکاری یك خانم که آشنائی به امور منشیگری و تایپ فارسی و لاتین داشته باشند با حقوق مکفی نیازمند است .
خواهشمند است صبح ها از ساعت ۹ الی ۱۲ وبعد از ظهر هاازساعت ۴الی ۷ با تعیین وقت قبلی ـ به شرکت گویا خیابان فرصت ـ بین ثریا و شاهرضا شماره ۱۲ تلفن ۸۳۹۶۸۲ ـ ۸۳۹۶۸۱مراجعه‌فرمائید

بیك منشی سکرتر نیازمندیم تلفن ۴۲۴۴۵ مراجعه شود
۱ـ۵ آـ۱۷۲۸

بچند نفر فروشنده که آشنائی کامل بجرانقال های هیدرولیکی داشته وبه زبان‌انگلیسی‌مسلط باشند نیازمندیم علاقمندان به تلفن ۸۲۴۴۷۲ مراجعه فرمایند
۱ـ۲ آـ۲۰۷۶

بیك نفر زن یا مرد
که از عهده اداره آرایشگاه زنانه درخیابان روزولت‌تماموقت برآید نیازمندیم تلفن ۸۷۷۹۹۲از ساعت ۴ بعدازظهر به‌بعد .
۱ـ۲ آـ ۲۰۷۸

خدمتکار زن‌مجرداحتیاج است تلفن ۷۷۱۶۸۲ ـ ۷۷۸۶۲۰

بیک دوشیزه ماشین‌نویس‌فارسی که آشنائی بزبان‌انگلیسی‌داشته باشد و عهده‌دار امور تلفن نیز باشد نیازمندیم تلفن ۳۱۴۲۹۰
آـ ۲۰۸۷

بچند نفر کارگرچرخکار دوشیزه و وردست ـ پیراهن‌دوز مرد یقه دوز واطو کش با حقوق‌مکفی و با سرویس رفت وآمد استخدام میشود تلفن ۶۳۸۵۲۵
۱ـ۲ آـ۲۰۶۲

بیکنفر مترجم که از عهده‌ترجمه متون فرانسه بفارسی وبلعکس برآیدوبدوزبان فارسی وفرانسه مکالمه نماید وبماشین تحریر فارسی ولاتین آشنائی داشته باشد برای کار درخارج‌ازتهران با حقوق مکفی‌نیازمند است . داوطلبان باتلفنهای : ۶۶۱۷۹۰ و ۴۹۵۶۹ باصندوق‌پستی‌شماره ۶۷ تماس حاصل فرمایند .
آـ ۲۰۷۲

بیکنفر دوشیزه یابانوی تلفنچی نیازمندیم تلفن ۸۴۳۵۲۹
۱ـ۲ آـ ۲۰۸۲

استخدام سکرتر
ماشین نویس فارسی
تمام وقت استخدام می گردد تلفن ۸۲۱۵۱۷

آگهی استخدام
کارخانجات‌اتومبیل‌سازی
مزدا
تعدادی کارگر که دارای سواد خواندن و نوشتن و برگ‌خاتمه خدمت باشند جهت کارهای‌زیر استخدام مینماید :
۱ـ تعدادی صافکار .
۲ـ تعدادی برق‌کار .
۳ـ چندنفرپرشکار وبیره
۴ـ تعدادی نقاش .
کسانیکه واجد شرایط باشندبه آدرس کیلومتر ۲۱ جاده قدیم کرج ـ کارگزینی کارخانجات اتومبیل‌سازی مزدامراجعه‌نمایند
آـ ۲۰۸۱

چند نفر دوشیزه جهت انجام کار منشی گری نیازمندیم ۶۶۱۹۷۶ ۴۷۹۵۸ داخلی ۱۴

به عده‌ای بازاریاب جهت‌عرضه کالائی نیازمندیم ۳۱۰۵۷۲
آـ ۱۶۸۹

بیك زن و شوهر بدون بچه برای کار در دفتر شرکت و منزل‌نیازمندیم تلفن ۸۲۱۵۱۷

بچندنفر دوشیزه یابانوی جوان فروشنده نیازمندیم پوشاک‌پرسیا تلفن ۳۱۱۹۵۷
آـ ۲۰۰۲

پرستار شبانه‌روزی جهت نگهداری کودك مورد نیاز است تلفن ۳۵۰۱۹۳

"Required English/Persian typist please apply Post Box No. 1256 with full particulars and salary expected."

به کارگر کانال ساز و دریچه ساز نیازمندیم تلفن ۷۹۵۳۷۸
۱ـ۳ آـ۲۰۲۲

استخدام میشود
به‌چندنفر کارگرزنانه‌دوزاحتیاج داریم تلفن ۹۲۱۳۵۱ عابدینی
۱ـ۲ آـ ۲۰۳۸

بیك ویزیتور زن
برای ارائه کالا احتیاج است تلفنهای ۴۵۱۰۹ و ۴۷۸۷۱
۱ـ۳ آـ ۲۰۵۰

بچند نفر کارگر جوان نیازمندیم تلفن ۶۲۵۰۱۶ از ساعت ۶ الی ۸ بعداز ظهر
آـ۲۰۱۳

حسابدار باتجربه
که بتوانند مدیریت فروش را بعهده بگیرید با سپردن ۵۰هزار تومان وجه نقد بعنوان تضمین برای تمام وقت نیازمند است شرکت فزکویل‌ویلا جنوبی شماره ۷۰ تلفنهای ۸۳۶۳۹۱ و ۶۳۶۳۹۲
آـ ۲۰۸۰

مهندسین مشاور سمکا
یکنفرمهندس محاسب باحداقل دوسال تجربه کار که بزبان انگلیسی آشنائی کامل داشته باشد نیازمند است تلفن ـ ۸۳۲۱۳۱
۳ـ آـ ۲۰۶۵
۱ـ۲ آـ ۲۰۶۵

شرکت معتبر ساختمانی برای کارگاه بزرگی در نزدیکی اهواز احتیاج به افراد زیر دارد
۱ـ مهندس راه وساختمان با سابقه حداقل سه سال کار ، درکارگاههای ساختمانی .
۲ـ تکنیسین ساختمانی باسابقه حداقل پنج سال کار، در کارگاههای ساختمانی .
واجدین شرایط وسیله تلفن : ۶۳۳۰۳۲ الی ۶ تماس حاصل فرمایند .
۱ـ۳ آـ ۲۰۵۸

راننده همگانی باحقوق ۱۲۰۰ تومان تلفن ۵۴۳۱۲
آـ ۱۶۵۳

یك نفر سکرتر آشنا به زبان انگلیسی یافرانسه استخدام میشود تلفن ۸۳۴۷۷۹

تعدادی علاقمند از سیکل به بالا جهت کارآموزی نقشه‌کشی ساختمان پذیرفته میشوند ـ ۳۱۴۰۵
آـ ۲۰۵۴

یك بانو یادوشیزه‌جهت فروشندگی لوازم‌آرایش نیازمندیم تلفن ۷۹۲۰۳۰

دوشیزه یابانوئی
جهت مطب بعدازظهرهالازمست تلفن ۶تا۸ ـ ۸۲۲۱۴۲
آـ ۱۶۱۱

پرستارباتجربه وباسواد استخدام میشود .تلفن ۸۸۰۲۲۰

بچندنفر کارگر دوشیزه یابانو برای بسته‌بندی نیازمندیم تلفن ۵۳۳۸۷۵
آـ ۲۰۴۴

راننده دوی همگانی با تضمین ملکی مورد نیاز است روغن نباتی ناز تلفن ۲۰۱۷۷
۱ـ۲ آـ۲۰۸۶

دونفر کارگرورزیده برای فروشندگی و یک منشی مرد نیازمندیم تلفن ۳۹۳۶۵۰
آـ ۲۰۴۹

تعدادی خانم وآقای‌تحصیلکرده وارد بامور بازاریابی نیازمندیم صبحها ۸۲۹۱۷۸
۱ـ۲ آـ ۲۰۱۴

تعدادی کارگر دوشیزه جهت بافندگی نیازمندیم تلفن ۵۳۴۲۷۲
آـ ۲۰۱۹

۳ دوشیزه یابانو برای‌سرشوئی و بیچیدن مو موردنیاز است ۹ تا ۱۳ تلفن ۸۲۹۱۷۸

آقای مسنی با یك پسر ۱۰ ساله بیك کدبانوی شبانه روزی ویك‌کارگر زن روز کارنیازمنداست طالبین با تلفن ۸۷۲۵۲۰ تماس بگیرند .

یک شرکت مهم ساختمانی به افراد زیر احتیاج دارد
۱ـ انباردار دو نفر
۲ـ کارمند یک نفر
لطفا با تلفن ۶۶۳۱۴۰ تماس گرفته شود .
آـ ۱۸۹۴

شرکت بزرگ تولیدی بیک مدیر امور اداری که حداقل ۵ سال تجربه در کار امور اداری شرکت های تولیدی مخصوصا امور مربوط به کارگزینی کارگران و کارمندان داشته باشد نیازمند است .
داوطلبان با صندوق پستی ۲۴۴۴ تهران تماس حاصل نمایند .

آموزشگاه های‌حرفه‌ای‌و کارگاههای صنعتی
استاد فنی باتجربه بازنشسته حاضر است کارآموزان فنی را عملا تعلیم سوهانکاری ـ ابزار سازی ـ طبق نقشه آماده بکار قالبسازی نماید وتدارکات‌ابزار آلات کارگاه را انجام دهد تلفن ۷۹۳۳۴۸
۱ـ۳ ـ ۱۵۷۹

تعدادی نقشه‌کش موردنیازاست ۸تا۵ بعدازظهر تلفن ۷۹۳۸۷۳
آـ ۲۰۱۱

نرس ماما ـ بهیار ماما ـ پزشکیار مورد نیاز است تلفن ـ ۹۵۵۲۵۵
آـ ۲۰۰۸

بچندنفرکارگرتراشکارومونتاژکار دستگاههای صنعتی نیازمندیم تلفن ۷۸۲۰۳۹
آـ ۲۰۰۷

یکنفر مترجم زبان انگلیسی که به مکالمات تجارتی آشنا باشد برای بعدازظهرها سه روز در هفته مورد احتیاج است تلفن ـ ۹۷۲۸۷۶
۱ـ۲ آـ ۱۹۷۵

بچندنفر کارگر تراشکار با حداقل ۵ سال‌سابقه‌کارنیازمندیم تلفن ۲۴۳۴۱
آـ ۲۰۰۹

بیکنفر بانو یا آقا برای شانه‌که سابقه کار داشته باشدنیازمندیم ۳۱۲۳۶۲
آـ ۱۹۶۶

راننده پایه یک و دو همگانی برای کار در استان سیستان استخدام میشود تلفن ۴۵۴۹۱
۱ـ۵ آـ ۱۷۸۶

بتعدادی کارگر پرداختکار و جوشکار کاربیت نیازمندیم‌تلفن ۷۹۶۲۲۳ مراجعه شودازه‌صبح الی ۵ بعدازظهر .

تعدادی دیپلمه فنی در برق نیازمنداست تلفن ۶۶۶۱۱۸
آـ ۱۵۲۷

شرکت تولیدی
به چند نفر برای‌کنترل‌مرغوبیت با حداقل ۲ سال تجربه در بازرسی پرسکاری‌نیازمند است. خواهشمند است متقاضیان به کارخانه علاء الدین کیلومتر۱۴ جاده مخصوص کرج مراجعه نمایند .
آـ ۵۳۶۶

تعدادی ویزیتور حدودتحصیلات دیپلم نیازمندیم تلفن ۷۵۵۲۹۷

یک بانوی تحصیلکرده میان سال که دارای تجربه کافی در پرستاری اطفال باشد برای پرستاری بچه ۳٫۵ ساله بطور شبانه روزی با حقوق مکفی و شرایط خوب استخداز میگردد .
داوطلبین با تلفن‌شماره ۸۳۶۶۵۰ در ساعات اداری تماس بگیرند .

استخدام ماشین نویس
بانك تجارت خارجی‌ایران بچندنفر ماشین نویس لاتین ورزیده که زبان انگلیسی را بخوبی بدانند نیازمند است .
داوطلبان استخدام میتوانند بین ساعت ۸ تا ۱۲ بکارگزینی این بانك واقع درخیابان سعدی کوچه بانك تجارت خارجی ایران مراجعه نمایند .

کارگرساده
شرکت سهامی دورال کارگر ساده با مشخصات‌زیر استخدام مینماید :
۱ـ حداقل داشتن گواهی ششم ابتدائی
۲ـ حداکثر سن ۲۵ سال
۳ـ داشتن برگ خاتمه خدمت و یا معافی دائم غیر پزشکی .
متقاضیان شخصا از ساعت ۱۰ الی ۱۲ صبح با در دست داشتن مدارک بدفتر شرکت دورال واقع در خیابان محمد رضا شاه (یوسف‌آباد) شماره ۶۷ مراجعه نمایند .

شرکت سهامی چینی سازی ارکید ـ ایران
از کلیه چینی فروشها و اشخاص ذیعلاقه‌برای بازدید ازمحصولات کارخانه چینی سازی ارکید وسفارش مقدار مصرفی شهرستان یا تجارتخانه خود دعوت مینمایدازنمونه‌های محصولات‌تولیدی کارخانه این شرکت واقع در خیابان ایران نوین (آریامهر) تالار کوروش شماره ۲۱۵ طبقه اول دیدن فرمایند .
تلفنهای ۶۳۲۷۰۲ الی ۶۳۴۹۲۳
اداره فروش و توزیع چینی ارکید

به اشخاصی بامشخصات ذیل‌جهت سرپرستی‌حسابداری‌نیازمنداست
۱ـ سن بین ۳۵ الی ۴۵
۲ـ تجربه چند ساله در حسابداری
۳ـ شاغل نبودن در هیچیك از سازمانهای خصوصی و دولتی
۴ـ صداقت و علاقمند به کارکردن بیش از ۱۰ ساعت در روز .
متقاضیان جهت تعیین وقت مصاحبه با تلفن ۹۳۲۷۱۳ تماس بگیرند .

آگهی استخدام
تعدادی دوشیزه با تحصیلات حدود سوم متوسطه برای کار بسته بندی دارو استخدام می شوند .
لطفا به‌کارخانه فایزر کیلومتر ۱۵ جاده‌شمالی کرج مراجعه فرمائید .
۱ـ۲

بزودی افتتاح میشود
مجهزترین سالن آرایش درخاورمیانه
انستیتو زیبائی لادن
تقی شماره ۲
خیابان‌پهلوی پارکشاهنشاهی بلوارناهیدپلاک ۹۰ جردن‌اول‌ناهید
وسالن شماره یك
درمحل سابق خود چهارراه پهلوی دایر میباشد
زیر نظر لادن (تقی)
سالن آرایش لادن (تقی)
بیك خانم ماساژیست سابقه‌دار خارجی یا ایرانی و یکنفر حسابدار و بچند نفر کارگر با تجربه نیازمند است تلفن ۴۰۵۸۴

آگهی استخدام
یك واحد بزرك تولیدی جهت خدمت در تهران و شیراز به افرد ذیل نیازمند است .
۱ـ مهندس برق ـ مهندس مکانیك ـ مهندس شیمی ـ کسانیکه دارای سابقه کاردرکارخانجات صنعتی باشند ارجحیت دارند .
۲ـ حسابدار ـ دارای سابقه کار در موسسات تجارتی .
۳ـ دوشیزه یا خانم ـمسلط به‌تایپ لاتین و زبان انگلیسی ومکاتبات تجارتی .
۴ـ دوشیزه وارد به امور حسابدری و دفتر نویسی .
واجدین شرایط عمومی استخدام با تلفنهای ۹۱ـ۸۳۷۴۸۷ دایره کارگزینی‌بعد از ساعت‌چهار بعداز ظهر تماس حاصل نمایند .

استخدام دکتر داروساز
شرکت سهامی تهران شیمی به یك نفر دکتر داروساز دوشیزه‌یابانو جهت‌همکاری‌درآزمایشگاه کنترل دارو و میکروبیولوژی با شرایط زیر نیازمند است .
۱ـ معافیت از خدمت نظام‌وظیفه
۲ـ آشنائی کامل بیکی از زبانهای انگلیسی و آلمانی
ضمنا کسانیکه تجربه کاری داشته باشند حق تقدم خواهند داشت واجدین شرایط میتوانندروز های شنبه تا چهارشنبه از ساعت ۸الی ۱۱ بکارگزینی شرکت واقع در خیابان تخت‌جمشید غربی چهار راه سهیل شماره ۱۲۸ مراجعه نمایند.

استخدام سکرتر برای سفارتخانه زائیر در تهران
سفارت زائیر یك خانم سکرتر که ماشین نویسی و تندنویسی بداند و زبانهای فرانسه و فارسی را خوب صحبت کرده و بنویسدوهمچنین یك راننده که زبان فرانسه بداند استخدام مینماید داوطلبان میتوانند با آقای کامیم بایا با تلفن ۶۲۶۸۲۲ بین ساعات ۹٫۳۰ تا ۱۴ برای تعیین وقت ملاقات تماس بگیرند در موقع مراجعه لطفا مدارك تحصیلی و اوراق لازمه را نیز همراه داشته باشند .
محل ادارات سفارت واقع در خیابان وزراء خیابان شماره ۳ شماره ۲۷

قبول کار حسابداری مالی ـ مالیاتی ـ صنعتی ـ حسابرسی داخلی ـ کنترل بودجه وطرح‌سیستم بصورت قراردادی توسط حسابداران ورزیده با تجربه زیاد در داخل کشور و مسلط به زبان انگلیسی .
به تلفن‌های شماره ۵۳۰۴۹۴ و ۵۳۳۰۹۰ آقای کاشانی مراجعه فرمائید .

B.K.D
در بازکن برقی
بکد
قیمت یکدستگاه کامل ۲۵۰ تومان
بدون پیش قسط باقساط ماهیانه
بوسیله تلفن سفارش دهید دستگاه درمدت ۴ ساعت نصب وتحویل میگردد
نماینده انحصاری ومرکزفروش ونصب ، شرکت بکدالکتریک
خیابان پهلوی مقابل پارک ساعی شماره ۶۸۰ تلفن ۶۸۱۰۱۵ الی ۶۸۱۰۱۱
فروش درکلیه الکتریکی ها درتهران وشهرستانها

کارخانه های صنعتی
آزمایش
جهت تکمیل کادر مهندسی خود احتیاج به چند نفر مهندس با مشخصات ذیل دارد .
۱ـ آشنائی کامل‌به‌سیستمهای سرمازائی وگرمازائی و وسائل الکتریکی.
۲ـ حداقل ده سال سابقه روی تعمیرات وسایل خانگی یا اداره سرویس های تعمیراتی وسایل برقی و مکانیکی .
۳ـ آشنائی کامل‌به‌روشهای مدیریت مدرن در اداره کارگاه‌های بزرگ .
۴ـ آشنائی به یکی از زبانهای انگلیسی یا آلمانی.
۵ـ سن از ۴۰ سال کمتر نباشد .
لطفا تقاضای خود را به ضمیمه رونوشت مدارك تحصیلی و یك قطعه عکس کتبا به آدرس کارخانه های صنعتی آزمایش جاده آبعلی کیلومتر ۱۲ قسمت پرسنل دفتر سازمان عملیات ارسال فرمائید تا ترتیب مصاحبه حضوری داده شود . در ضمن کلیه مکاتبات و مذاکرات کاملا محرمانه و محفوظ خواهد بود .

عروس‌خانم‌ـشاه‌دامادبرای‌دعوت ازبرگزیده‌ترین خوانندگان وگروههای‌موردعلاقه‌خودباکانون‌هنرمندان‌اولین‌سازمان‌هنری در ایران تماس بگیرید خیابان شاه‌بین‌سه‌راه‌شاه‌وچهار راه کاخ کوچه‌طلوع ساختمان‌فرزان طبقه‌اول‌تلفن۶۶۱۴۳۳

دوستی ایران و هند

۱۹۷۴ سال بهره دهی موفقیت آمیز کوششهای مداومی است که در چند سال اخیر برای توسعه‌دامنه همکاری های اقتصادی ایران و هند و همچنین گسترش مناسبات دوستانه دو کشور در زمینه های سیاسی بعمل آمده است .

نخست وزیر هند این هفته از ایران بازدید میکند و شاهنشاه ایران نیز سپتامبر آینده از هند دیداربعمل خواهند آورد . این دید و بازدید هارا نمی‌توان صرفا بمنزله گونه‌ای تشریفات تلقی نمود ، بلکه باید گفت که پی‌آمد این دیدار ها ، استواری هر چه بیشتر پیوند های موجود میان دو سرزمین باستانی ایران و هند است که از دیرباز مناسبات نزدیک تاریخی داشته‌اند . این دیدار ها همچنین همکاری های اقتصادی گسترده تر و تفاهم بیشتر در زمینه های سیاسی را باعث خواهد شد . ظهور هند بعنوان یک کشور مستقل در صحنه جهانی در سال ۱۹۴۷ این کشور را یاری داد تا پرده انزوائی را که استعمار انگلیس بطور تصنعی برگرد آن کشیده بود پاره کند و شالوده مناسبات نزدیک و دوستانه با ایران را بریزد . از آن هنگام تا بامروز علیرغم تفاوت نظرهای‌سیاسی و نظامی که میان دو کشور موجود بوده ، مناسبات دو کشور همواره روبتوسعه بوده است و این نکته روشنگر آنست که دوستی این دو کشور آسیائی برشالوده‌ای استوار بنیان نهاده شده است .

درک مقتضیات یکدیگر

تفاهم جاری موجود میان ایران و هند ، نتیجه کوششهای ۱۰ ساله اخیر دو کشور برای درک مقتضیات یکدیگر است . در سال های پس از ۱۹۶۵ روح تفاهم موجود در قرار داد تاشکند حل بسیاری از دشواریهای شبه‌قاره را که برروابط ایران و هند سایه افکنده بود یاری داد و دو کشور را قادر ساخت که در راه عادی ساختن مناسبات دوجانبه خود گام بردارند . شاهنشاه همواره با اشتیاق به برقراری صلح و سازگاری در شبه قاره هند ابراز علاقه کرده‌اند . ایشان از سالها پیش همواره‌پی‌گیری چنین سیاستی را مورد تاکید قرارداده‌اند. در سال ۱۹۶۶ در مصاحبه‌ای که رامش سنگوی سردبیر خارجی «بلیتز» با معظمله بعمل آورد ، تاکید فرمودند که تعهدات ایران و پاکستان باعث نخواهد شد که ابرهای تیره آسمان مناسبات ایران و هند را بپوشاند ، ایشان همچنین تاکیدفرمودند که عضویت ایران در قرار داد بغداد (سنتو) و معاهدات دیگر که ایران بعلت احساس عدم امنیت در آنها وارد میشود ، هیچ ارتباطی به تحولات شبه‌قاره ندارد و ایران در مناسبات خود با هند و پاکستان از زویه کاملا مستقل و جداگانه‌ای پیروی میکند . شاهنشاه همواره به ثمربخشی همکاری در شبه‌قاره ایمان داشته‌اند . حتی در روز های سخت سال ۱۹۷۱ هنگامیکه منطقه ما در حالتی از بحران و تشنج بسرمی‌برد ، معظمله برای آشتی دادن هند و پاکستان تلاش میکردند . در ژوئن ۱۹۷۱ معظمله در مصاحبه‌ای که من با ایشان بعمل آوردم ، فرمودند: «من از درگاه خداوند آرزومندم که در دوران حیات خود شاهد روزی باشم که هند و پاکستان کلیه اختلافات خود را حل کنند و برادرانه در کنار یکدیگر زندگی کنند .»

دیپلماسی خاموش

در روز های بعد از جنگ ۱۹۷۱ دیپلماسی خاموش شاهنشاه اقدامات نخست وزیر هند در بازگرداندن‌آرامش به منطقه را یاری داد . تردیدی نیست که روح‌قرارداد سیملا که اکنون در اوج خود با شناسائی بنگلادش توسط پاکستان و انعقاد قرار داد سه‌جانبه هند وپاکستان و بنگلادش تجلی کرده بدون دیپلماسی مستقیم و غیر مستقیم ایران امکان پذیر نبود .

خیلی آسان است که کشوری برای اثبات دوستی خود کورکورانه از روشی که متحدش پیشنهاد میکند پیروی نماید ، ولی باید گفت که دوستی واقعی درنشان دادن راه درست به تمام طرفهای ذینفع است . باینطریق اقدام ایران در زمینه جانبداری از ایجاد تفاهم میان ممالک شبه‌قاره ،پیروی کورکورانه از یک خط‌مشی طرفدار پاکستان نبود ، بلکه این عمل بمفهوم اتخاذ یک سیاست دشوار و مستقل بود که اتخاذ آن تنها از یک دوست واقعی هند و پاکستان برمیاید ، آخرین مصاحبه شاهنشاه با بلیتز روشنگر این اعتقاد نیکوی ایران است . شاهنشاه در این مصاحبه فرمودند : «شما خوب میدانید که حتی به دوستان پاکستانی خود همواره گفته‌ام که برای آینده تنها یک راه وجود دارد و آن زندگی صلح‌آمیز و همکاری با همسایه‌اشان است . من از آنها پرسیدم شما از جنگ چه می‌توانید بدست بیاورید از جنگ انتقامی چه چیزی عایدتان میگردد ؟ اما بدبختانه دوست قدیمی‌من یحیی خان به حرفهایم گوش نمیداد.»

امنیت خلیج‌فارس

سال ۱۹۷۱ نه تنها بعلت رویداد های مربوط به شبه قاره بلکه بخاطر موضوع خروج نیرو های بریتانیا از خلیج فارس و رقابت روز افزون ابرقدرتها دراقیانوس هند قابل تعمق بود . از هنگامی که بریتانیا تصمیم خود را در زمینه خروج از خلیج فارس اعلام کرد ، ایران همواره از این دکترین که هیچ قدرت خارجی نباید پس از خروج بریتانیا جای آنها را بگیرد و دولتهای منطقه باید تامین امنیت خلیج فارس را خودشان بعهده بگیرند، پیروی کرده است . ایران حتی از اندیشه گردهم‌آئی کشور های ساحلی در یک پیمان ، برای تامین امنیت منطقه پشتیبانی کرد ، اما بعلت عدم دریافت پاسخ مثبت کافی در این زمینه ، ناگزیر شد که پیشنهاد خود را بدست فراموشی بسپارد . خط مشی ایران در این زمینه، به رویه هند که آن نیز مبتنی برتامین امنیت منطقه توسط کشور های منطقه است ، بسیار نزدیک می‌باشد . این سیاست که برای خلیج فارس امری ضروری است با موضوع عدم حضور قدرتهای بزرگ در اقیانوس هند نیز مربوط است . سیاست هند در این باره کاملا روشن است ، هند با حضور هرگونه نیروی خارجی در اقیانوس هند مخالفت میورزد . سیاست ایران در این زمینه نیز مشخص است ، این کشور به قطعنامه سازمان ملل در زمینه اعلام اقیانوس هند ، بعنوان یک منطقه صلح رای داده است و شاهنشاه باعزمی راسخ چندین بار در این زمینه تاکید فرموده‌اند ، علاوه بر همسانی نظریات سیاسی ایران و هند دو کشور پیوند های اقتصادی استواری را بین خود ایجاد کرده‌اند . موجب کمال خوشبختی که علیرغم پاره‌ای عوامل مناسبات دو کشور تا بدین حد بهبودیافته است .

امروزه میزان مبادلات تجاری ایران و هند بیش از مبادلات ایران باشرکای خود در پیمان عمران منطقه‌ای است. در حقیقت ایران و هند در کنار یکدیگر همکاری اقتصادی دوجانبه وثمربخشی را آغاز کرده‌اند.

بحران نفت و نزدیکی ایران و هند

بحران ۱۹۷۳ آسیای غربی که باعث شد ایران و هنددر قبال اختلافات اعراب و اسرائیل خط مشی همسانی درپیش گیرند، تحرک تازه‌ای را درهمکاریهای دو کشور دربی‌داشت. تصمیم اعراب در زمینه بهره‌گیری از نفت بعنوان یک سلاح سیاسی باعث کاهش تولید نفت و کمبود این‌کالا در بازار جهانی شد. از آنجائیکه هند برای تامین نیازهای نفتی خود به‌آسیای غربی وابسته است ، گفته میشد که این تحول تازه چرخ اقتصاد هند را از گردش باز خواهد داشت، ولی هنگامیکه در ۱۵ ژانویه ۱۹۷۴ هوشنگ انصاری وزیر اقتصاد ایران ، به‌وزیر نفت هند اطمینان داد که ایران هراقدام ممکن را برای حل بحران کمبود نفت در هند ، انجام‌میدهد، این هراسها نیز دور شد.

سردار سواران سینگ وزیر خارجه هند در ۲۲ فوریه ۱۹۷۴ تاکید کرد که ایران موافقت نموده باشرایط بسیار مناسب نفت اضافی به‌هند بدهد . بحران نفت بطور غیرمستقیم باعث شد که همکاری اقتصادی ایران و هند افزونتر گردد. هنگامیکه هند در توان خود ندید که قیمت نفت را بلافاصله بپردازد ، ایران بار دیگر بکمک آن کشور آمد و هوشنگ انصاری که برای شرکت در کمیسیون مشترک ایران و هند به‌دهلی‌نو آمده بود ، در ۱۶ ژانویه گذشته خاطرنشان‌ساخت که ایران سرمایه‌گذاری وسیعی را در برنامه دارد و مایل است در پروژه‌های معینی که هند پیشنهاد کند، سرمایه‌گذاری نماید . باین‌ترتیب برنامه‌های گسترده‌ای برای همکاری‌اقتصادی دوکشور طرح شد و هنگام دیدار وزیر خارجه هند ازایران در فوریه سال جاری این برنامه‌ها تکمیل شد.

دیدار سواران‌سینگ نه‌تنها اتمسفر سیاسی فیمابین رااز برخی سوء تفاهمات ناچیز باقی مانده‌از گذشته پاک کرد ، بلکه همکاری گسترده‌تر اقتصادی میان ایران و هند را باعث شد. پروتکل همکاری اقتصادی ایران و هند که در ۲۲ فوریه۱۹۷۴ در تهران بامضاء رسید، از اهمیتی تاریخی برخورداراست. برطبق این موافقتنامه ایران باشرائط بسیار مناسبی نفت‌به‌هند میدهد و ظرفیت فعلی پالایشگاه «مدراس»که ۲٫۸ میلیون‌تن است به ۳٫۵ میلیون تن در سال توسعه می‌یابد و ایران‌موافقت کرده که نفت اضافی موردنیاز این پالایشگاه را تامین نماید. برطبق موافقتنامه مورد اشاره ایران‌همچنین موافقت کرده‌است که یک اعتبار ۳۰۰ میلیون دلاری به هند بدهد تا این کشور آنرا برای توسعه مجتمع معدنی «کودرموکوه» بکار گیرد . گمان میرود این معدن یک ظرفیت تولیدی ۵ میلیون تنی‌خواهد داشت که ۲٫۵ تن آن سهم ایران است. هند می‌تواند مازاد این مقدار را به‌کشورهای دیگر بفروشد ،اگر چه ایران در ۲۰ سال آینده برای خرید این ۲٫۵ میلیون تن نیز حق تقدم خواهد داشت .

گمان میرود که بازپرداخت این اعتبار از طریق ارزی که هند با صادرکردن محصولات مازاد مجتمع یاد شده،باز پرداخته خواهد شد . ایران همچنین موافقت‌کرده است که۷۰ میلیون دلار اعتبار برای تولید آلومینیوم از بوکسیت بدهد. ایران در ۱۰ تا۱۵ سال آینده سالانه ۱۰۰۰۰۰ تن آلومینیوم احتیاج خواهد داشت.

هند موافقت کرده که در سال ۱۹۷۴ ـ ۱۹۷۵ سیصد هزار تن سیمان و ۶۵۰۰۰ تن محصولات پولادی منجملریل راه‌آهن بایران بدهد . هند ممکن است کمکالاهای دیگری‌مانند واگن راه‌آهن ویاکالاهای ماشینی و مهندسی نیز بایران‌بدهد.

موافقتنامه نمونه

ایران و هند همچنین در جهت توسعه صنایع ماهی همکاری خواهند کرد . موافقتنامه یاد شده برای تمام اقیانوس هند بعنوان یک سرمشق و نمونه بشمار خواهدرفت. این موافقتنامه علاوه بر مزایای گوناگونی که دارد ،پیوند اقتصادهای ایران و هند براساس توسعه متقابل ودوجانبه را در برنامه دارد. موافقتنامه ایران و هند ممکن است بعنوان‌یک مدل مورد دنباله‌روی کشورهای منطقه قرار گیرد.

شاهنشاه پیشنهاد کرده‌اند که یک صندوق بین‌المللی بیطرف توسط کشورهای نفت خیز برای کمک به کشورهای درحال توسعه تاسیس شود. شاهنشاه همچنین ، علاقه‌مند هستند که در چهار چوب یک طرح بازار مشترک ایران و ممالک شبه قاره رابیکدیگر نزدیکتر کند .حتی در سال ۱۹۷۱ هنگامیکه مسئله بنگلادش دشواریهائی را در روابط ایران‌و هند باعث شده بود ، شاهنشاه در مصاحبه با مجله بلیتز فرمودند : «حل اختلافات هند و پاکستان نخستین گام برای تامین رفاه ونیک‌بختی ممالک شبه قاره است. این مسئله‌برای کشورهای همسایه وبویژه کشور من لازم است.» شاهنشاه اضافه کردند که «اگر همه ما بریک اساس خوب اقتصادی‌و اجتماعی پیشرفت کنیم می‌توانیم ، ایمانمان را برای خودمان حفظ کنیم، بدون اینکه اجازه دهیم ، این ایمان در سیاست دخالت کند و هندو ، مسلمان‌و بودا همه می‌توانند برادرانه درکنار یکدیگر زندگی کنند.»

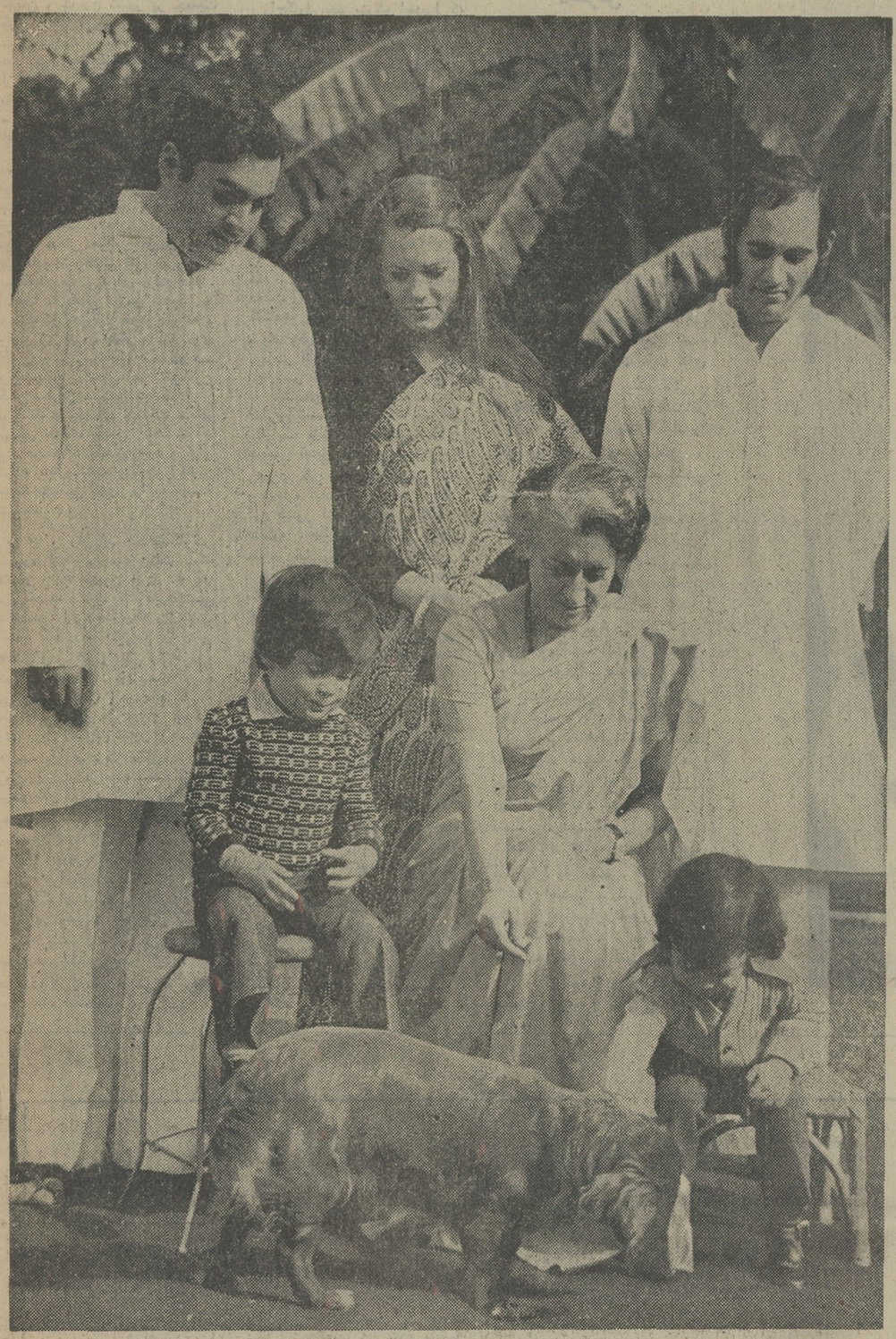

ایندیراگاندی باتمام گرفتاریهائی که بعنوان نخست‌وزیر هند دارد از فرصت‌های هرچند کوتاه نیز برای دیدار اعضای خانواده خود بهره میگیرد . عکس ایندیرا را در میان دوپسر، عروس و دونوه‌اش نشان میدهد.

دریچه‌ای امید بخش برای هند

هند برنامه پنجساله‌عمرانی خود را در اول آوریل سال جاری میلادی‌آغاز کرد. پس از اجرای چهار برنامه پنجساله عمرانی و دو برنامه یك ساله تغییرات چشم‌گیری‌درساختمان اقتصادی و اجتماعی این کشور بوجود آمد و پایه محکمی برای رشد سریع وگوناگون در زمینه های کشاورزی و صنعتی بنا نهاده شد . لکن در جریان تحولات امروزی اغلب اهمیت امور عمرانی وتوسعه از چشم دور مانده است. نقطه‌های تاریکی که در زمینه اقتصادی بچشم میخوردممکن است‌نکات روشن آنرا تحت‌الشعاع قرار دهد . هند مانند اغلب کشور های جهان، در حال حاضر از دوران بحران اقتصادی‌میگذرد. گرانی قیمت ها بر کلیه زمینه های اقتصادی اثر گذاشته و عدم کفایت‌میزان رشداقتصادی اثرات آنرا بدتر ساخته است. علت اصلی این عقب ماندگی ، نقصانی است که بعلت‌خشك سالی گسترده‌ای که در سال ۱۹۷۲ بیشتر ایالات این‌کشور را در برگرفت در تولیدات کشاورزی بوجود آمده است . علاوه بر این تحولات خارجی وضع اقتصادی را بدترساخت .

بدیهی است مشکلات‌موجود پیشرفتی راکه‌درسالهای‌گذشته حاصل شده خنثی نمیکند . جهشی که اقتصاد هند نموده ، این کشور را قادر میسازد که وضع فعلی را با استحکام و اعتماد بیشتری بگذراند . مردم هند نیز مصمم‌اند با این‌وضع که آنها را به مبارزه میطلبد با نیروی هر چه بیشتر روبرو شوند . برای مردم هندمناسب است تا جائی که‌عوامل خارجی، مشکلات آنها را پیچیده‌تر کرده است از جامعه بین‌المللی انتظار همکاری و دوستی داشته باشند

پدیده‌جهانی افزایش‌قیمت‌ها

قبلا هیچگاه افزایش قیمت ها یك پدیده جهانی نبود ،اما اکنون اثر آن در کشور های پیشرفته و کشور های در حال وشد و توسعه هر دو ، امابه میزان غیر مساوی محسوس است . علت این امر بسیار ساده است . کشور های کم رشد ، معمولا مواد اولیه یا کالا های سنتی‌راصادر امیکنند که قیمت آنها به کندی افزایش میابد ، اما قیمت کالا های ساخته شده که کشور های مزبور وارد میکنند معمولا بی‌تناسب افزایش پیدا میکند. مثلا قیمت سنك آهن که‌هند آنرا بمقدار زیاد صادر میکند در دو سال گذشته ۱۵ تا۱۶ در صد افزایش یافته درحالیکه قیمت بعضی محصولات فولادی بمیزان ۸۰ تا ۱۲۰ در صدبالا رفته است .

اکنون سئوالی که پیش می آید اینست که‌چرا هندناراحتی خریدن کالاهای ساخته شده از مواد اولیه ارزان قیمت خود را به بهای گزاف متحمل می‌شود . تا آنجا که مربوط به محصولات فولادی است این کشور نه تنها کلیه مواداولیه را بفراوانی‌و مرغوب (باستثنای ذغال سنك متالرژیك) داراست بلکه امکان تبدیل آن‌رابه محصولات مختلف نیز دارد . علاوه بر این‌هند میتواندماشین آلات پیچیده و سنگین راکه برای نصب در کارخانه های فولاد سازی ضروری‌است‌بسازد. هند چهار کارخانه بزرك وجامع فولاد سازی به ظرفیت ۸٫۹ میلیون تن‌درسال دارد وپنجمین کارخانه به ظرفیت ۱٫۷ میلیون تن در شهر «بوکارو» در دست ساختمان و نصب ماشین‌آلات میباشد که‌در سال‌جاری‌مسیحی پایان خواهد یافت .

تناقض صنعت در هند

در حقیقت تناقضی که در زمینه صنعتی در هند بچشم میخورد اینست که این‌کشور امکانات تهیه انواع مختلف کالا های سرمایه‌ای و ماشین آلات و لوازم پیشرفته را دارد، اما موفق به حصول حداکثر استفاده از امکانات‌خودنگردیده است . در اثر پیش‌بینی شادروان جواهر لعل نهرواولین نخست‌وزیر هند مستقل،در هند منشور صنعتی کردن کشوررا که «قطعنامه سیاست صنعتی هند» مصوب‌سال۱۹۵۶ میلادی نامیده میشود وجود دارد . با عملی کردن‌این‌منشور باپشتکار وجدیت در هند پایه محکم صنعتی بناشده و تغییرات قابل توجهی بوجود آمده است .این امر در فعالیت سازندگی این کشور آشکار میگردد که‌برای یك کشور در حال توسعه‌واقعا شگفت‌آور است ـ هند اکنون از کشتی های اقیانوس پیماو هواپیمای غول پیکر گرفته تا اتومبیل و تراکتور از کارخانه برق اتمی تا کارخانه معمولی‌و سنتی برق آبی و ترمال ، از ماشین‌آلات ماشین سازی تا کالا های سبك مهندسی ، از آلات ولوازم مولد برق قوی تا اشیاء ساده برقی ، ازابزاز ماشین سازی تا ماشین آلات استخراج معادن ، از کود شیمیائی‌تا محصولات‌پتروشیمی، از لوازم اکتشاف نفت تاماشین آلات بالایش و انواع زیدی کالاهای دیگر را میسازد . بنا براین باعث حیرت نخواهدبود اگر در درجه بندی کشورهای صنعتی که توسط سازمان ملل متحد انجام گردیده هند مقام دهم را در جهان دارد .

اما توانائی حداکثر استفاده کردن از ظرفیت حائز اهمیت است . اگر هند نتوانسته‌است از ظرفیت کارخانه های خود حداکثر استفاده را بنماید بخاطر عوامل مختلفی است که از آنجمله است ماهیت واندازه پروژه هائی که بدست‌گرفته شده است . اما برای رسیدن به هدف اتکاء بخود ، احداث پروژه های مزبور الزام آوربود زیرا هند در زمینه صنعتی‌شدن تازه کار بود ودر موردحداکثر استفاده‌ازافرادومواددداخلی‌تاکید شده بود و اشتباهات اجتناب ناپذیر بود ـ بعضی از این اشتباهات در مرحله برنامه ریزی و پاره‌ای بهنگام‌ساختن و بعضی دیگر در زمان بهره برداری و مدیریت کارخانه ها پیش آمد.در امر صنعتی‌کردن کشور پیروی از روش آزمایش و خطا (یعنی انسان هرچیزی را که آزمود و دید غلط‌است رها کرده و در اثر تجربه‌براه صحیح میرسد) راهی است بس دشوار . برای یك کشور کم رشد این روش بسیارگران تمام میشود امابا توجه‌به‌گذشته هند شایسته است که این بهای گزاف پرداخته شودزیرا امروزه از تجربه و اعتمادی که به پیروی از آن روش بدست آمده نتیجه خوبی حاصل‌شده است .

شبکه‌های‌غول پیکر صنعتی

کارخانه سازنده آلات‌ولوازم برق قوی «بهارات»برجسته‌ترین مثال برای یك شبکه غول پیکر میباشد که تا دو سال پیش در باره آن فکر میکردند هرگز سودمند واقع نخواهد شد ، اما با پیشرفتی که این کارخانه طی دو سال اخیرنمود، امروزه باعث افتخار کارخانجات بخش عمومی (دولتی)شده‌است. کارخانه مزبور تولید آلات و لوازم را به مقدارشگفت‌انگیزی بالا برده و هم اکنون قادر است بیش از احتیاج کشور تولید کند . بنابراین تا زمانی که‌بازارصادراتی برای‌محصولات این کارخانه فراهم نشودظرفیت آن بلا استفاده خواهدماند . اما خوشبختانه با صدوردیك های بخار فشار قوی به مالزی این کارخانه آغاز خوبی داشته است . سفارشات مزبور در مقابل رقابت شدید با شرکت های معروف بین‌المللی نصیب کارخانه هندی شد .

شرکت کارخانجات‌مهندسی سنگین واقع در رانچی دارای شبکه بزرگی مشتمل بر سه کارخانه بزرك‌میباشد. کارخانه سازنده ماشین آلات سنگین، کارخانه ذوب فلزات وآهنگری و کارخانه ابزار سازنده‌ماشین آلات سنگین . زمانی این کارخانه مایه یاس دولت هند بود باین معنی که در این شبکه غول پیکر مبالغ هنگفتی بدون هیچگونه عایدی مصرف میشد . اما در حال حاضر این غول از حالت غنودگی خارج شده و به جنبش درآمده و از زیانی که میداد هر روز کاسته میشود و کارخانه های مزبور نقش قابل توجه و ارزنده‌ای ، در تهیه ماشین آلات کارخانه فولاد سازی «بوکارو» وسایر واحد های مهندسی (ماشین آلات) سنگین بازی میکنند . اولین کوره‌انفجار کارخانه «بوکارو» در کارخانه های این شرکت ساخته شد که متعاقب آن دستگاه کوره ،کك وآلات کارگاه ذوب فولاد کارخانه «بوکارو» را تهیه کرد .

در سالهای اخیر عملیات کارخانه سازنده ماشین آلات استخراج معادن و ماشین‌آلات مشابه واقع در «دورگاپور » به میزان قابل توجهی بهبودیافته است در حالیکه چندی پیش یکی از کمیته های پارلمان‌هند بخیال اینکه کارخانه مزبور قادر به سود آوری نمیباشد تعطیل کارخانه‌را توصیه کرده بود . این کارخانه قادر است کلیه نیازمندیهای کشور را هنگامیکه برنامه‌وسیع‌مدرنیزه کردن استخراج معادن ذغال سنك پیشرفت کند تامین‌نماید. برای‌نشان‌دادن پیشرفتهای هند مثال های‌زیادی را میتوان ذکر کرد اما برای‌اثبات این‌موضوع که هند امکانات صنعتی خوبی را تهیه کرده است و میتواند به تدریج آنها را بخوبی بکار ببرد به مثال های فوق قناعت میشود .

اکنون که مشکل تناقض امکانات صنعتی و عدم استفاده از حداکثر ظرفیت صنعتی تغییر می‌یابد ،هند با مشکل‌ترین‌وضع اقتصادی روبرو گردیده است. در زمینه داخلی‌برای جلوگیری از افزایش‌قیمت‌ها مقامات‌هندی مساعی خود را برای افزودن به تولیدات کشاورزی چندین برابر نموده‌اند . اما افزایش قیمت ها در سطح جهانی‌لطمه زیادی به این کشور وارد می ـ آورد و در این زمینه کاری‌از دست‌آنهاساخته نیست.هنگامی که قیمت های محصولات‌فولادی مواد اولیه صنعتی قطعات‌یدکی نفت خام و محصولات نفتی در بازار های جهانی به میزان غیر قابل تصوری افزایش پیداکند هند با داشتن ارز خارجی محدودمیتواند حداقل‌محصولات و مواد فوق‌الذکر را خریداری کند . در آنصورت محصول تقلیل می‌یابد قیمت تولید بالا میرود و هردوعامل باعث‌تشدیدو فزونی قیمت ها میگردد .

★ هند و منطق کشور های نفت‌خیز

هند منطق کشور های تولید و صادر کننده نفت را مبنی بر اینکه قیمت نفت خام با در نظر گرفتن ارزش و کمبود آن تعیین میشود درک میکند . در اینکه کشور های صنعتی خط مشی نفت ارزان قیمت‌را با نظرمساعد می‌بینند هیچگونه‌شک وتردیدی نیست ، برای اینکه اولا نفت ارزان قیمت برای آنها امکانات رشد سریع اقتصادی و رفاه مادی را فراهم میسازد و ثانیا آنها اشتباها فکر میکنند که ذخایر بی پایان سوخت فسیل (نفتی) در جهان وجود دارد . البته رفع این اشتباه صحیح و ضروری است اما در بین کشور های در حال توسعه افزایش زیاد قیمت نفت شدیدترین و بدترین اثر را بر روی اقتصاد هند گذاشته است .

ایران خیلی زود سنگینی‌باری را که بردوش هند افتاده است دریافت . سنگینی این بار را میتوان از این امر اندازه گیری کرد که در سال ۱۹۷۳ واردات نفت هند در حدود ۳ میلیارد و۴۰۰ میلیون‌روپیه (۴۲۵میلیون دلار) بود و در سال جاری (۱۹۷۴) هندبایدمبلغ ۱۳میلیارد روپیه (۱۶۲۵ میلیون‌دلار) برای واردات نفت خام و مواد نفتی بپردازد که بیش‌از نصف درآمد این کشور از صادرات خواهد بود . با توجه به این امر ایران برای رفع مشکل هند و فراهم کردن کمک‌هائی‌برای این‌کشور اقدام کرد ودر نتیجه قراردادی در ماه فوریه ۱۹۷۴ در تهران بین دو کشور امضاء شد که طبق آن هند درسال آینده‌علاوه بر مقدار نفت خامی که بوسیله شرکت های خصوصی خارجی از ایران وارد میکند یک میلیون تن نفت خام بر اساس معامله دولتی نیز دریافت خواهد کرد. ارزش ۵ میلیون تن نفت خام خریداری از ایران به قیمت‌های جاری در حدود ۴۰۰ میلیون دلار میباشد که ایران موافقت کرده است هند کلیه قیمت نفت رابهنگام تحویل نپردازد بلکه مبلغ کمی را نقد و بقیه را پس از پنجسال خواهد پرداخت و بهره‌ای ۲٫۵ در صد به این‌مبلغ تعلق خواهد گرفت . بنابراین شرایط این معامله برای هند رضایت بخش میباشد .

ارزش این معامله تنها به‌مساعد بودن شرایط نمیباشد بلکه بموقع بودن آن اهمیت بیشتری دارد پیش‌قدمی ایران برای رفع‌مشکلات هند در زمینه ارسال نفت و پرداختها در این کشور مورد ستایش فراوانی قرار گرفته است و کشورهای دیگر تولید کننده‌نفت نیز از ایران پیروی نموده و مینمایند .

★ کمك ایران به هند

مساعدتی که ایران به‌هندمینماید تنها به معامله فوق محدودنمیشود. ایران همچنین موافقت کرده‌است که ظرفیت پالایشگاه مدراس از ۲٫۵ میلیون تن به ۳٫۵ میلیون‌تن در سال افزایش یابد . بایدیادآور شد که پروژه مزبور نخستین‌نمونه مشارکت ایران و هند میباشد . بیش از ۲۵ سال است که نفت خام ایران به هند وارد میشود اما در سال ۱۹۶۵ میلادی این دو کشور تصمیم گرفتند که روابط اقتصادی خود را که تنهابراساس مبادلات تجارتی استوار بود بوسیله مشارکت در پروژه های مشترک مستحکم کنند .

در اوایل آن سال قراردادی‌بین هند از یکطرف و شرکت ملی نفت ایران و شرکت بین‌المللی‌نفت امریکا از طرف دیگر برای‌احداث پالایشگاه مدراس امضا شد . دو شرکت مورد اشاره ۲۶ درصد سرمایه را فراهم کرده‌اند و وامی به مبلغ ۳۸ میلیون دلار برای احداث کارخانه کود شیمیائی در مجاورت این پالایشگاه دراختیار هند گذارده‌اند. از طرف دیگرهند با دو شرکت دیگر نفتی خارجی در اکتشاف نفت در حوزه‌ساحلی که ایران امتیاز آن را داده است شرکت دارد. این مشارکت بسیار

بقیه در صفحه ۱۲

زنی به مسند حکومت بزرگترین دموکراسی جهان

اینديرا پريا دارشينی گانـدی نخست‌وزير بزرگترين دموکـراسی جهان و دومين کشور پر جمعيت گيتی است . وی اکنون قريب ۸ سال است‌که برمسند نخست‌وزيری هند تکيه زده است. هنگاميکه پس از مرگ تاثرآور و نابهنگام لعل بهادر شاستری در تاشکند در سال ۱۹٦٦ نام وی به عنـوان جانشين شاستری برده شد ،

بسياری از افراد بودند که در توانائی وی برای انجام وظيفه سنگينی که ميخواست بعهده‌بگيرد، ترديد داشتند . ولی او يک نهرو بود . دختر جواهر لعل نهـروی بزرگ و نوه موتی لعل نهرو از پيشگامان تلاش برای آزادی‌هند . اينديرا با کسی دشمن نبـود و دستخوش خيالات خوش‌باورانه و واهی نيز نبود. رفتار و منش وی کامل بود. به نقاط مختلف هند و همچنين کشورهای گوناگون گيتی سفرکرده‌بود وباسياستمداران برجسته و روسای حکومت هـای بيشتر ممالک جهان آشنا بود . وی درحاليکه يک زن بود و بيش از۵۰ سال‌نداشت رياست‌بزرگترين حزب سياسی کشور را به عهـده داشت .

پيران و رهبران محافظه‌کارتـر درباره اينکه رياست دولت يک کشور ۵۰۰ ميليون نفری به يک زن سپرده شود ، ترديدهائـی داشتند . ولی هنگاميکه رای‌گيری شد ، گاندی با اکثريت آرا يعنی ۳۵۵رای‌دربرابر رقيش «مورارجی دسايی» که ۱٦۹ رای‌بدست آورده بود برنده شد . ترديدهائی کـه درباره توانائی فکری و جسمی وی برای اداره کشور وجـود داشت بزودی برطرف گرديد. وی روز بروز از موقعيت مستحکم‌تری برخوردار گرديد ، بطوريکه‌امروز بصورت يکی از نيرومندترين شخصيت‌های تاريخ سياسی هند درآمده است . اين نکته‌شگفت‌آور نيست زيرا وی‌همه شايستگی های لازم را برای اينکه در مکان‌والائی از تاريخ سياسی هند قرار بگيرد دارا می‌باشد . بنظر ميرسد کـه سرنوشت اينطور مقدر کرد ، که خانواده نهرو نقش مهمی درتاريخ مردم هند ايفاء کند .

خانواده نهرو

راج‌کاول جد بزرگ اينديرا که يک‌کشميری‌برهمن‌بود،بسبب دانش فراوان و معلومات گسترده‌ای که در ادبيات سانسکريت و فـارسی داشت در سال ۱۷۱٦ از طـرف امپراطـور مغـول دعـوت شد که بدربار وی بپيوندد و به وی خانه‌ای در کنار يک نهرداده شد و بهمين جهت است که نام «نهرو» بر روی اين خانواده گذاشته‌شد. پسر راج کاول که لاکشمی نـام داشت . ازطرف کمپانی هندشرقی ماموريت يافت تا منافع اين‌کمپانی را در دربار امپراطور مغول حفظ کند . پسر وی که «گنگادهاد» نام داشت رئيس پليس هند شد. پسر گنگادها که موتی‌لعل نام داشت و يک وکيل دعاوی موفق‌وپرتجربه بود در الله‌آباد سکنی گزيد . وی تنها پسر خود جواهر لعل نهرورا به انگلستان فرستاد تا دردانشگاه کمبريج تحصيل‌کند. خانه موتی‌لعل بـه يک مرکـز فعاليت هـای سياسی تبديل شده بود ، و تمـام رهبران ملی در آنجا گردمی‌آمدند و درباره آينده هند و طرق رهائی اين کشور از تسلط انگليسها مذاکره ميکردند . باين ترتيب جواهر لعل نيز به کشمکشهای سياسی و ملی وارد شد . توجه‌به نکات فوق روشنگرآنست که‌اينديرا گاندی از نخستين روزهای زندگی خود در يک اتمسفرسياسی‌پرورش يافت‌وبا انديشه‌های آزاديخواهانه آشنا شد .

برای اعضای خانواده نهـرو محکوميت زندان بسبب تلاشهای آزاديخواهانه يک نکته غرورآميز بود. اينديرا چندين‌بار شاهد بـه زندان رفتن پدرش بود . قبل از اينکه به سن سيزده سالگی‌برسد پدرش به ۵ سال زندان محکـوم شده بود. در آن زمان اينديرا که دختری ۱۲ ساله بود، جمعيتی از کودکان محل‌پنام «وانرستا» (ارتش ميمونها) را تشکيل داد . وظيفه عمده اعضاء جمعيت مورد اشاره اين بود که پيام آزاديخواهان را بدون آنکه بدست نيروهای‌امنيتی انگليس بيافتد ، به دوستانشان برسانند .

نامه‌های جواهرلعل به دخترش

دوران‌تحصيل‌اينديرا نيزثمربخش بود . علاوه بـر تعليمات رسمی و مرسوم ، تربيت اصلی‌وی بوسيله پدر دانشمندو برجسته‌اش جواهر لعل نهرو انجام گرفت و طـی نامه‌هائی که جواهرلعل برای‌يگانه دختر خود نوشته است ، علاوه برافکارو انديشه خود دربارمرگ و زندگی، عروج و زوال تمدن‌های مختلف جهان ، نشيب و فـراز هـای تـاريخـی در جهان و همچنين مبارزه برای آزادی هنـد بـه تـفـصيـل شـرح داده شده است . نامه هـای مزبور در کتاب معروف«نگاهی به تاريخ جهان» تدوين شده است . بديهی است نامه های مورد اشاره در رشد فکر و شخصيت نخست وزير هندائر زيادی داشته است . اينديرا گاندی تحصيلات مقدماتی و عالی را در پونه و شانتـی نيکيتان (دانشگاه تاگور) در هند و سپس در سويس و آکسفورد (انگليس) بپايـان رساند و در نتيجه دانش‌شرق وغرب را فرا گرفت و باتمدن شرق و غرب کاملا آشنا شد .

هنگاميکه اينديرا در اروپا بود بارومن‌رولاند، آلبرت انيشتن، ارنست تولر ، هارولد لاسکی و انديشمندان ديگر اروپائـی آشنا شد . وی هنگاميکه در آکسفورد مشغول تحصيل بود به‌عضويت حزب کارگرانگليس در آمد . پس از مدتی کـه در اروپا بود بسبب بيماری نتوانست به تحصيل خود در آکسفورد ادامه دهد و بـه کشورش بازگشت . در مارس ۱۹٤۲ اينديرا با فيروز گاندی يکی از پارسيان ميهن پرست هند که ارتباط نزديکی بـا خانواده نهرو داشت ازدواج کرد و از اين ازدواج دو پسر بنامهای‌راجيو و سنجی دارد.

بانو گـاندی شيوه حکومت دموکراسی رااز کسانی آموخته است که جهان بشريت خويشتن رامرهون‌دانش وکوشش آن ها می داند . جواهر لعل نهرو ـ پـدر بانـو گـانـدی ـ شوستری نخست وزير سابق هند ومهاتما گاندی از جمله شخصيت هايی هستند که بانو گاندی از آنها درس حکومت کردن و محبوب بودن فرا گرفته است .

سال۱۹٤۲ بعللی در تاريخ‌هند اهميت دارد . زيرا در اين سال بود که سراستافورد ـ کريپس‌برای مذاکره در مورد خواستهای مردم هند راهی‌آن کشور شد ، اما موفق نشدکه کاری انجام دهد . در آنسال بسبب اوج گرفتن نهضت های آزاديخـواهانـه بسيـاری از رهبران‌بزرگ هند مانندمهاتما گاندی ، جواهـر لعـل نهرو ، سردار پاتل ، مولانا آزاد و گروهی ديگر دستگير شدند ،

اينديرا و زندان

اينديرا نيز در حاليکه بيش ازچندماه از ازدواجش‌نگذشته بود بخاطر شرکت در نهضت «انگليسی‌هاهند را ترک کنيد» توقيف شد و بدون‌محاکمه‌يک سال‌درزندان بسربرد . شوهر وی نيز دستگير گرديد . در آستانه‌استقلال هند ،اغتشاشات فرقه‌ای‌در قسمت های مختلف اين کشور شروع شد ومهاتما گاندی‌ازاينديرا خواست که‌در مناطق‌متشنج شهر دهلی برای عادی کردن وضع فعاليت‌کند. بانو گاندی اين کار را با ميل پذيرفت و در مناطق مـورد اشاره به تسکين آلام مردم و پايان دادن به کشمکش‌فرقه‌ای پرداخت.هنگاميکه هند مستقل شد و جواهر لعل نهرو پست نخست وزيـری را عهـده‌دار گرديد ، اينديرا در همه‌محافل و سفر ها پدرش را همراهی ميکرد و در کنفرانـس هـا و مباحثات گوناگون شرکت می‌جست . اينديرا گاندی ازسال ۱۹۵۵عضوکميته اجرائی‌حزب کنگره‌وعهده‌دار راهنمائی‌زنان وجوانان‌شد . در فوريه۱۹۵۹ وی به رياست حزب کنگـره انتخاب گرديد . چندی بعد از اين‌ايام‌شوهر اينديرادرگذشت.

درسال ۱۹٦٤ پدرش نيزسکته قلبی کرد . وی در همان سال دعوت لعل بهادر شاستری را برای‌تصدی‌پست‌وزارت‌اطلاعات و راديو پذيرفت و در ژانويه ۱۹٦٦ بهنگام مرگ لعل بهادر شاستری به رهبری فراکسيون پارلمانی حزب‌کنگره‌انتخاب‌شدو در ۲٤ ژانويـه ۱۹٦٦ به نخست وزيری هند برگزيده شد . پس از انتخابات عمومی هند که‌در سال ۱۹٦۷ بعمل آمد گانـدی مجددابه‌نخست وزيری‌برگزيده شد . علاوه بر مقام نخسـت وزيری‌وی تصدی امور برنامه ريزی‌و انرژی اتمی را نيزدارا بوده‌است . گهگاه وزارت‌امور خارجه‌ووزارت‌دارائی وکشور را نيز سرپرستی کرده است.

اينديرا گـانـدی در دوران نخست‌وزيری خود بادشواريها و مشکلات بزرگی روبروشد ولی با جرئت و شهامت بااين مشکلات روبرو گرديد و بـا استواری براه خود ادامه‌داد.

هند تحت رهبری اينديرا ـ گاندی از سياست تقويت‌دوستی با همسايگان و بهبود روابط با کليه کشور ها بدون توجه به سيستم های سياسی آنهـا پيروی ميکند و در اين مدت سياست سنتی عدم تعهد هنـد تقويت شده است . از نظر سياست داخلی اينديرا گاندی بارها اعلام کرده است که هند از نظر سياسی به سيستـم پارلمانی خود وابسته است و در زمينه اقتصادی نيز گفته است که هيچگاه قصد ندارد آزادی ورقابت اقتصادی را از بين برد . در عين حال به‌ملی کردن‌برخی از موسسات‌بزرگ و صنايع و همچنين برنامـه اصلاحات‌اراضی علاقمنداست و در اين زمينه اقداماتی‌انجام داده‌است . از تصميمات‌مهمی که‌بانوگاندی در دوران‌نخست وزيری‌خوداتخاذ کرده ، می‌توان‌ملی‌کردن بانک های‌هندی و پايان دادن به امتيازات و مستمری راجه ها و نواب ها را نام برد .

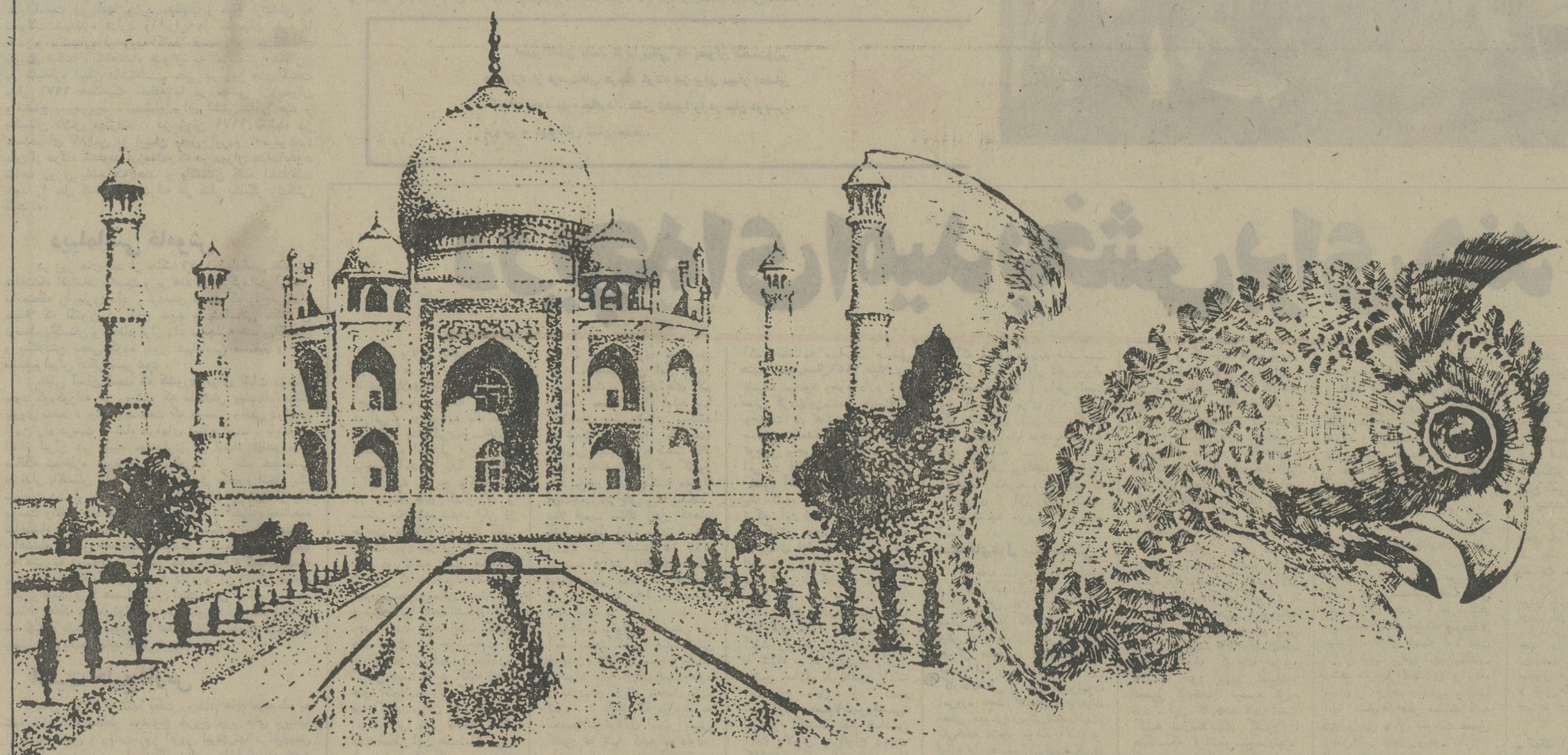

بانو اينديرا گاندی
به ايران خوش آمديد

هواپيمائی ملی ايران . هما . شعبه بمبئی

مقدم میهمان گرامی ایران

بانو ایندیرا گاندی

نخست وزیر کشور دوست
و برادر را تبریک میگوئیم

شرکت مهندسی مشاور تاتا

مشاور مؤسسه برق وصنعتی بمبئی ـ هند

که افتخار همکاری باوزارت آب و برق
وشرکت توانیر را در شبکه‌های برق
شهریار، منجیل وزرند دارا میباشد

TATA CONSULTING ENGINEERS

نماینده در ایران: شرکت آشوقا شماره ۳۱ ساختمان امینی خیابان فردوسی ـ تهران

دیدار بانو ایندیرا گاندی

نخست وزیر کشور پهناور هندوستان از ایران
یک رویداد تاریخی است ثمره این دیدار بین
دو کشور دوست و برادر اثرات زنده‌ای
بجا خواهد گذارد

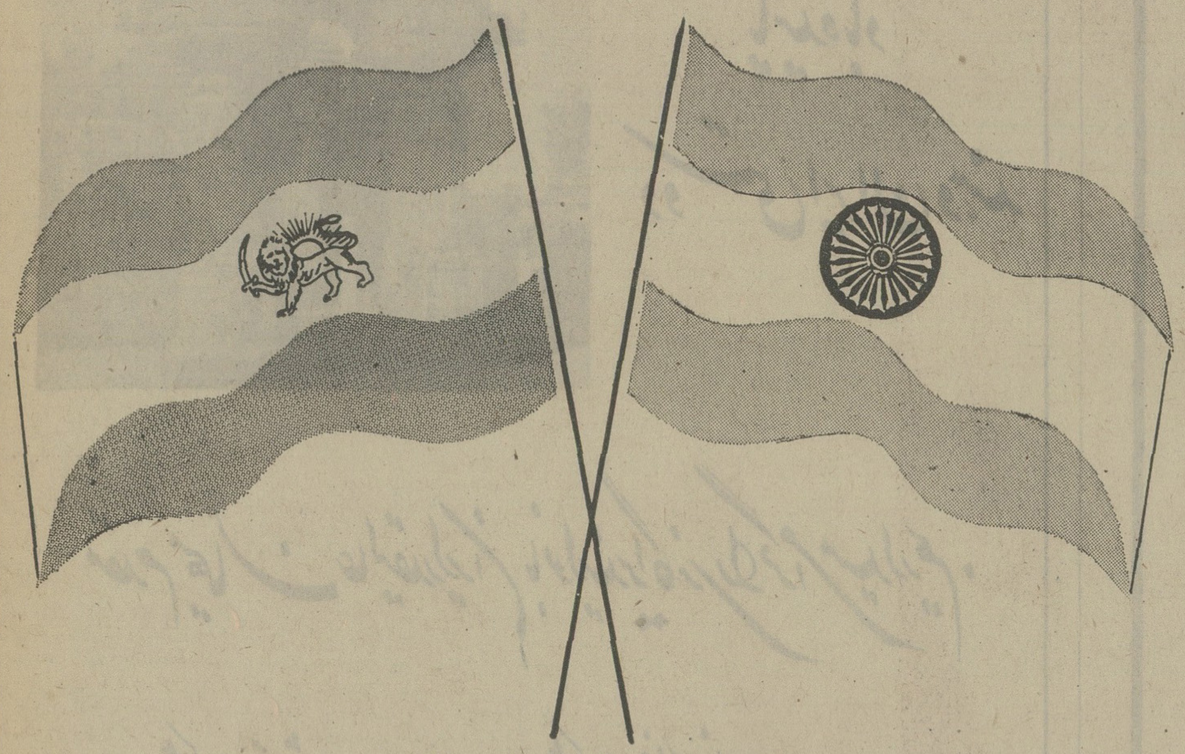

شرکت آشوقا

شرکت متالکو

شماره ۳۱ ساختمان امینی خیابان فردوسی ـ تهران

پایندهٔ باد

دوستی

ایران و هند

شرکت نفت هند

INDIANOIL

ورود بانو ایندیرا گاندی را به ایران
خوش آمدی گوید

گروه مهندسی کمانی

بمبئی ـ هندوستان

نماینده در ایران: شرکت آشوقا شماره ۳۱ ساختمان امینی خیابان فردوسی ـ تهران

دریچه‌ای امیدبخش برای هند

بقیه از صفحه ۹

سودمند واقع شده زیرا در این حوزه نفت خام بمقدار بازرگانی بدست آمده و هند نیز در آن سهیم است .

پس ازپروژه‌های مشترک‌سودمند و امیدبخش پیشرفت‌دیگری درراه توسعه همکاری اقتصادی بین دو کشور دیده نمیشود تا اینکه در اوایل سال جاری‌مسیحی قرارداد تهران امضا شد و با انعقاد این قرارداد مرحله جدیدی در روابط ایران و هند آغاز گردید . این قرارداد پایه محکمی برای‌کمکهای دوجانبه جهت توسعه اقتصاد دو کشور که مکمل یکدیگر می‌باشند فراهم مینماید .

هند بنوبه‌خود «سنگ‌آهن‌پلت» و اکسیدآلومینیوم‌براساس‌طویل‌المدت به ایران صادر خواهد کرد . هند درحدود ۲٫۵ میلیون تن پلت در سال ارسال میکند و ایران برای توسعه معادن سنگ‌آهن واقع در کودرموک(در هند)و بندر«منگالور» در ایالت «کرناتک» اعتباری به ارزش ۳۰۰ میلیون دلار دراختیار هندخواهد گذارد. همچنین‌موافقت گردیده‌است که‌هند اکسیدآلومینیوم به میزان ۱۰۰۰۰۰ تن در سال به ایران ارسال دارد و ایران اعتبار مناسب برای تهیه امکانات لازم به هند خواهد داد .

وام خارجی معمولا مانند شمشیر بر روی‌گردن‌وام گیرنده قرار دارد اما هند از این بابت بیمی ندارد زیرا مطمئن است که درآمد آن از صادرات به ایران به میزان‌قابل توجهی افزایش خواهد یافت و خواهد توانست تعهدات پرداخت قیمت نفت وارداتی و اعتباراتی که برای توسعه معادن سنگ‌آهن و تولیدپلت و اکسیدآلومینیوم‌دریافت میدارد بپردازد .

درحقیقت‌هند روزنه‌ای امیدبخش برای فعالیت چند جانبه صنعتی خود لازم داردو ایران میعادگاهی برای صاحبان صنایع‌و تجارجهان میباشد. از کجا که پروژه های مشترک ایران و هند که امکان افزایش آنها در زمینه‌های مختلف زیاد است به عنوان روزنه‌ای امیدبخش برای هند نباشد .

پاینده باد

دوستی ایران وهند

مقدم میهمان عالیقدر ایران بانو ایندیرا گاندی را گرامی میداریم .

شرکت تماشا «بامسئولیت محدود» — شرکت فیلمکو فیلمز «بامسئولیت محدود»

پاینده باد

دوستی ایران وهند

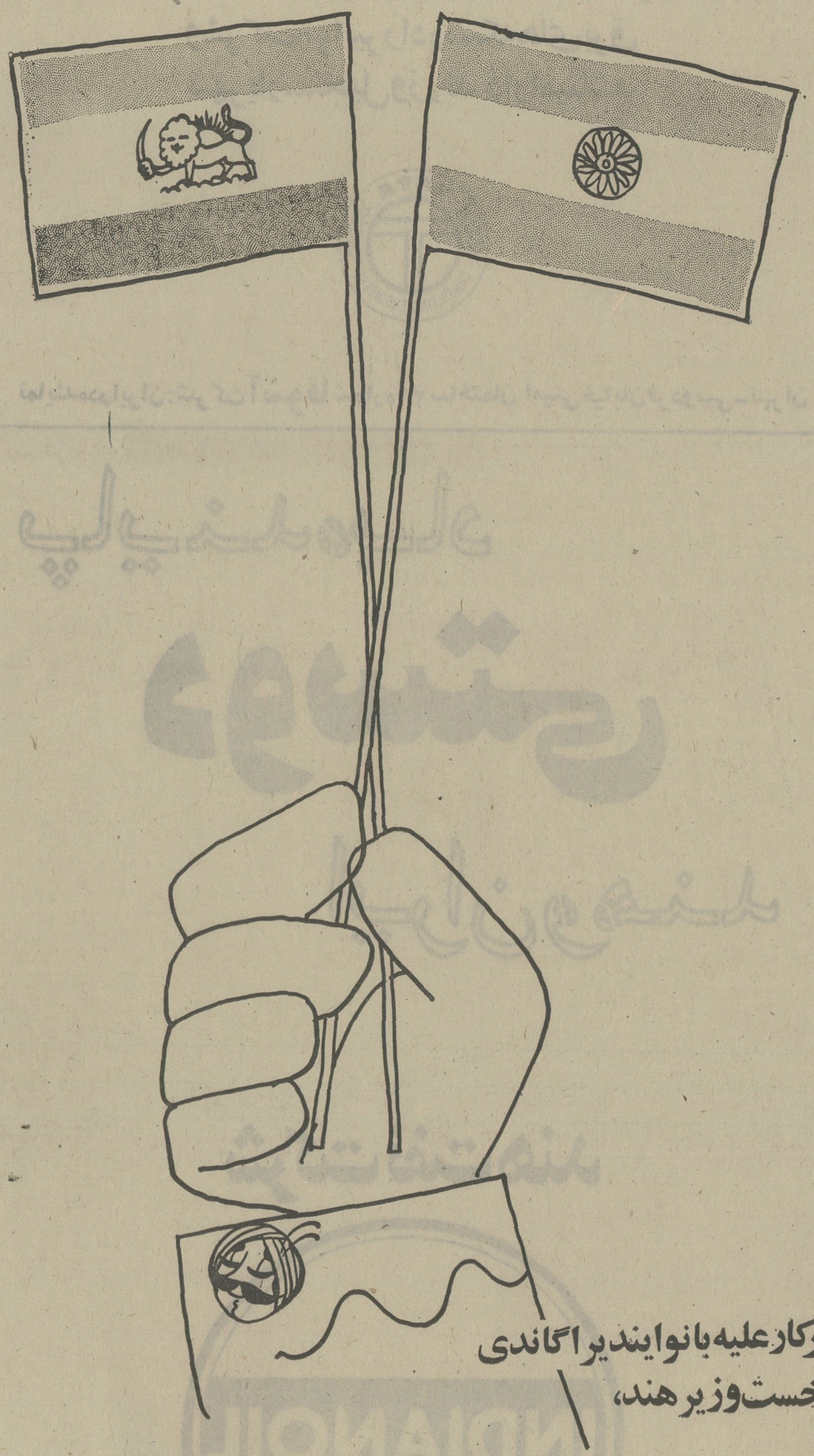

سرکار علیه بانو ایندیرا گاندی
نخست‌وزیر هند،

به ایران خوش آمدید

AIR-INDIA

مقدم بانو ایندیرا گاندی
را گرامی میداریم
برقرار باد دوستی ایران و
هند دو ملت دوست و برادر
پاراس تیل کو
PARAS TEIL CO.

ورود بانو ایندیرا گاندی
نخست‌وزیر هندوستان‌را خوش‌آمد
گفته سعادت و پیشرفت‌روزافزون
دوملت دوست و برادر را آرزودارد

شرکت بازرگانی ایران بابو
بامسئولیت محدود
خیابان بوذرجمهری ـ سرای
جواهری ـ تهران
تلفن ۲۳۲۰۶ـ ۲۵۵۷۸

دیدار بانو ایندیرا گاندی نخست‌وزیر کشور پهناور هندوستان از ایران یك رویداد تاریخی است
ورود این شخصیت بارزوجهانی‌را خیرمقدم میگوئیم .

شرکت تاراهند
بامسئولیت محدود
نماینده انحصاری
۱ـ دوچرخه‌های: اطلس ـ سوپر ـ شاهپوری ـ بیوك
۲ ـ دوچرخه بچه‌گانه ایتالیائی
۳ ـ دوچرخه تمام کورسی و نیم‌کورسی وکلیه لوازم دوچرخه از کشور های هند ـ چین ـ ایتالیا
آدرس : بوذرجمهری شرقی
ساختمان بانك سپه طبقه پنجم اطاق ۲۸
تلگرافی هربنس تلفن ۲۰۶۲۵ ـ ۲۵۴۴۹

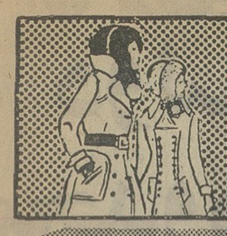

نیازمندیهای شما

بچرخکار دست‌دوز و زیگزال سری‌دوزی نیازمندیم ۳۰۵۲۳۷
آ ـ ۱۹۶۲

استخدام شوید
فقط با ۳۰ تومان‌شهریه
دوره ماشین‌نویسی فارسی و لاتین ، دفترداری دوبل ، حسابداری ، منشیگری،بایگانی را یکماهه با دریافت گواهینامه فراگرفته آماده استخدام شوید میدان فردوسی بالای هواپیمائی ملی آموزشگاه ایران تلفن ۸۲۸۳۲۶

شریک

به یک نفر شریک با سرمایه ۱۰۰٫۰۰۰ تومان برای یککار صنعتی و تولیدی احتیاج است تلفن ۵۳۶۵۶۱

یك شریك تولیدی
بیکنفر کمک حسابدار تماموقت نیازمند است همه روزهباستثنای روزهای تعطیل باتلفن۸۳۸۴۸۴ و ۸۲۴۵۶۶ تماس حاصلشود.
آ ـ ۱۰۸۹

شریك
جهت کاری پرسود و نصف روز مدیریت به شریک بانوی‌مجردیا دوشیزه باسرمایه حداقل ۱۰۰ هزار تومان که ساکن حوالی شمیران یاجاده قدیم شمیران باشند نیازمندیم تلفن ۵۹۰۲۸۳
آ ـ ۱۰۷۵

جویای کار

مترجم آلمانی
جهت شرکت‌های‌وابسته به‌آلمان که بزبانهای فارسی وانگلیسی و فرانسه آشنائی دارد، جویای کا راست . تلفن ـ ۹۳۵۸۱۵
آ ـ ۱۵۲۰

آموزشگاهها

ماشین نویسی
بیژن همتا ندارد
میتوانید امتحان کنید میدان‌ژاله تلفن ۳۴۸۳۸۴

تدریس خصوصی

دانشگاه صنعتی‌آریامهر شایسته‌ترین‌دانشجویان خود را جهت تدریس خصوصی‌مواد:ریاضیات فیزیك ، مکانیك ،شیمی و کلیه دروس دوره ـ راهنمائی ، رسم فنی و زبان معرفی مینماید .
۹۷۲۰۱۴ داخلی۳۳۶
۱ـ۴ آ ـ۴۷۵۲

تدریس خصوصی‌توسط دانشجوی ممتاز فنی
۹۵۷۶۴۰
۱ـ۲ آ ـ۱۹۸۵

کلیه دروس دبیرستانی تضمینی‌توسطدانشجویان با چهار سال سابقه تدریس تلفن ۹۲۶۱۲۷

فیزیك شیمی ریاضیات در ۸ جلسه قبولی‌شما را در ثلث سوم تضمین می نمائیم دانشجویان سال چهارم پلی تکنیك با چهار سال سابقه تدریس خصوصی دبیرستان‌تلفن۷۹۵۱۱۴

ریاضیات فیزیک شیمی ششم توسط ناصری دبیر ریاضی ـ ۷۷۶۳۵۹
۱ـ۲ آ ـ ۱۷۹۱

پنجم ابتدائی و هشتم و سوم متوسطه فشرده در گروه فرهنگی زمانی ۳۱۷۶۲۰

تدریس زبان آلمانی
محصل ایرانی که مدت ۸ سال در کشور آلمانی زبان تحصیل میکرده حاضر است در منزل خود درمقابل ساعتی ۱۰ تومان زبان آلمانی تدریس و مکالمه کند تلفن ۶۳۹۳۲۱ رضوی
آ ـ ۱۷۱۲

ریاضیات فیزیك شیمی
و دوره راهنمائی تضمینی تلفن ۶۶۳۰۳۴
آ ـ ۱۰۴۵

انگلیسی کنتراتی
تضمینی ۹۳۶۱۸۱

انگلیسی توسط بانوی انگلیسی ۴۷۱۴۱

پانسیون

پانسیون‌کودک زهره‌ومنیژه‌منوزاد تا ۶ ساله تلفن ۷۶۴۶۳۴
۱ـ۳ آ ـ ۲۰۵۳

املاك ومستغلات

فروش
خانه فروشی
خانه های نوسازمهرآباد
جنوبی باتجهیزات کامل تلفن ـ ۹۵۳۰۵۰
۱ـ۵ آ ـ ۲۰۶۳

بعلت مسافرت فوری
خانه‌ای ۳طبقه که‌هرطبقه‌دارای ۲اطاق‌خواب و سالن‌ناهارخوری وسرویس است‌بمساحت۱۷۶متر ۲بر بین خردمندجنوبی‌وروزولت با ۲ شماره تلفن بمبلغ ۷۰۰هزار تومان بفروش میرسدخواهشمند است با تلفن ۶۳۶۱۶۹ ظهر۱۲ الی ۴ بعدازظهر مراجعه شود.
۱ـ۲ آ ـ ۲۰۱۶۷

درقیطریه
خانه‌فروشی

دوطبقه شخصی‌ساز بمساحت ۶۰۰ متر زیربنا ۹۰۰ متر هر طبقه ۴ اطاق خواب سالن پذیرائی و سرویس کامل‌باشوفاژ استخر باتصفیه بدون واسطه یکمیلیون و پانصد هزار تومان بفروش میرسد ۸۶۴۸۶۴
آ ـ ۲۰۷۴

حدود روزولت
سه دستگاه آپارتمان هردستگاه دارای ۳ اطاق با تلفن و کولر بدون شوفاژ هر دستگاه ۱۴۰ هزار تومان به فروش میرسد تلفن ۸۴۲۳۱۹
آ ـ ۱۹۱۳

خانه‌نوساز تهران‌پارس
۴ تا ۱۲ اطاقه با وام بانکی تلفن ۷۸۱۹۱۸ املاک زهره

خانه های ویلائی و مستغلاتی در دروس ـ سلطنت‌آباد،صاحبقرانیه بفروش میرسد تلفن ۸۶۶۱۴۳

خانه‌ای واقع درچهارراه فرح خیابان کوشش پلاک ۱۶قدیمی ساز دو طبقه بمساحت ۳۹۰متر ۶۰۰ هزار تومان بیواسطه بفروش میرسد. تلفن۸۴۳۸۱۹از ساعت ۳ الی ۵ بعدازظهر .
۱ـ۳ آ ـ ۲۰۸۴

خانه اکازیون
خانه‌ای ۲ طبقه مدرن ، هر طبقه ۴ اطاق ، هال، آشپزخانه ، حمام ، و حیاط مستقل با تلفن‌در زمینی به مساحت ۲۵۰ متر مربع واقع در میدان کندی اوایل خیابان‌گلبار (روبروی پارك وی) نبش کوچه بن‌بست خودرو پلاك ۷۱ به مبلغ ۴۷۰ هزار تومان‌بفروش میرسد . لطفا با تلفن ۹۲۳۳۵۶ تماس حاصل فرمائید .

فروش‌همه نوع خانه های‌ویلائی و مستغلاتی در شمال‌شهر ـ ۸۴۵۰۴۴
۱ـ۲۴ آ ـ ۱۷۹۹

خانه‌و آپارتمانهای

مدرن بهر قیمت موجود است تلفن ۶۳۴۲۵۵
۱ـ۱۰ آ ـ۱۵۹۴

یکدستگاه مستغلات فلزی با مصالح ممتاز مهندسی ساز در ۴ طبقه دارای شوفاژ و کولر و تلفن مجهز به تمام سرویس هر طبقه ۴ اطاق خواب دربهترین نقطه خیابان پهلوی روبروی پارک شاهنشاهی خیابان سایه به فروش میرسد تلفن ۶۲۲۰۶۵ شرکت تهیه مسکن آسیانکو
آ ـ ۱۶۷۸

خانه‌ای فروشی واقع‌در امیرآباد جنوبی بمساحت ۳۱۰ متر با تلفن‌بفروش میرسد با تلفن۹۲۲۳۹۴ تماس گرفته شود

خانه ویلائی فروشی۲بر
قلهك ۵۰۰ متر ۵ اطاق‌و هال، سرویس مستخدم و انبار، تلفن، آب برق ، استخر چاه عمیق تلفن۶۲۴۵۲۷و ۸۹۱۴۹۰عصرها
آ ـ ۱۸۴۸

تهران‌پارس خانه های ویلائی‌و مستغلاتی از ۴ تا ۱۲ اطاق ۷۸۲۱۲۸
۱ـ۱۰ آ ـ ۴۲۵

ساختمان ۳ طبقه
خیابان بخارست
هرطبقه۶اطاق مجهزبکلیه‌وسایل برای فروش یا اجاره آماده ـ ۶۲۲۶۳۸
آ ـ ۲۰۲۹

خانه‌ای واقع درخیابان جنوبی خرم‌شهر کوچه کرمانی‌پلاک ۲۱ بمساحت ۱۳۵متردارای ۶اطاق دو آشپزخانه بیواسطه برای فروش ۱۳۰هزارتومان تلفن ـ ۵۴۴۳۵۶
آ ـ ۲۰۴۸

یکباب خانه شمالی واقع در فرح‌آباد ژاله خیابان همایون ۲۴۰ متر مربع ۷۰۰مترزیربنا۴ اطاق و سرویس آبوبرق تلفن آب گرم‌کن کولر وپرده کرکره بفروش میرسد تلفن ۳۹۲۴۶۶
آ ـ ۲۰۲۶

خانه‌ای فروشی بدون واسطه‌دوطبقه‌دوآپارتمان ۷ اطاق و یك سالن آرایشگاه زنانه با جواز ۲۸۶ متر زمین و ۳۱۰ متر زیر بنا با ۲ کولرو پرده کرکره در تهران پارس ۴۰۰ هزار تومان تلفن ۷۸۲۰۰۶ و ۷۸۲۳۹۱

خیابان شاه چهارراه‌یوسف‌آباد مستغلاتی ۴ طبقه ۸ دستگاه ۳ اطاقی با حدود ۷ تومان درآمد ماهیانه ۷۰۰ هزار تومان تلفن ۶۶۳۰۷۴

خانه‌ای خیابان سعدی شمالی کوچه بخارا بمساحت ۴۴۰متر دارای ۱۵ اطاق فروشی تلفن ۳۱۱۰۱۹
آ ـ ۲۰۴۱

میدان ۲۵ شهریور
یکدستگاه خانه مستغلاتی با سرویس کامل بفروش میرسد دفتر دادوستد ۸۲۱۸۹۹ ـ ۸۲۰۹۳۱
آ ـ ۱۹۹۹

یکباب خانه به مساحت ۳۱۵ متر با ۲۴۰ متر زیربنا دارای ۵ اطاق و هال بزرگ درنیروی هوائی سیمتری وثوق بفروش میرسد تلفن ۳۵۵۰۷۴
آ ـ ۱۹۳۹

آپارتمان فروشی
۴۵ متری سید خندان
۶دستگاه آپارتمان ۴اطاقه
با پارکینك وشوفاژ بفروش میرسد
نقد و اقساط
تلفن۱۷۷۷۹۸املاك‌پایدار

شرکت تهیه مسکن‌آسیانکو مبتکر آسانترین راه تهیه‌مسکن درایران فروش آپارتمان‌از۲۰۰ الی یکمیلیون‌تومان‌تلفن۶۲۲۰۶۵
آ ـ ۱۹۶۸

مجتمع پزشکی

فروش آپارتمانهای ۳ اطاقی در جبهه بلوار الیزابت مخصوص مطب‌پزشکان تلفنهای ۶۸۱۵۶۹ ـ ۷۰ ـ ۷۱

پهلوی ـامیراکرم ـ آذر آپارتمانهای فروشی ۴۰۵۷۸

چند دستگاه
آپارتمان ۳اطاقی
درجمشیدآباد شمالی بقیمت ۱۷۵ هزار تومان بفروش می‌رسد دفتر جمشید تلفن
۹۲۸۰۸۲

سید خندان ـ عباس‌آباد آپارتمان ۲ الی۴ اطاقه باشوفاژ کولر ۱۵۰ تا ۲۵۰ هزارتومان ۸۴۱۷۴۷
آ ـ ۱۶۶۰

آپارتمان های فروشی
صبا شمالی‌تخت‌جمشید ۴۳۷۸۰

شاه پهلوی یکدستگاه آپارتمان طبقه ۲ بابدهی فروشی ۳۱۱۷۱۱

آپارتمان های فروشی نقد اقساط با بهره‌بانکی چهار راه شاه سیمتری ۴۵۴۲۶

شمال آیزنهاور
چند دستگاه
آپارتمان
۲و۳ اطاقه و مغازه های تفکیك شده بفروش میرسد تلفنهای
۹۷۳۹۵۷
۹۷۵۱۹۳

آپارتمان فروشی دارای ۶ دستگاه شخصی ساز مستغلاتی دو نبش با شوفاژ وآب‌گرم دائم و دائر با کولر و ۳ شماره تلفن در سه راه زندان فوری بفروش میرسد تلفن ۸۴۴۹۲۴
۱ـ۳ آ ـ۱۷۵۸

آپارتمان فروشی
۹۲۹۶۲۸

آپارتمانهای لوکس
آپارتمانهای ۴ اطاقه با هال و تهویه مطبوع با وسایل مدرن درخیابان‌پهلوی زیرتخت‌طاووس بفروش میرسد تلفن ۶۶۸۰۸۰
آ ـ ۱۸۸۰

ویلا فروشی
قلهك ویلای هزار متری بفروش‌میرسد۸۹۴۴۱۹

ویلا های کوی ارم کرج نقد و اقساط ۳۱۶۹۲۱

باغ فروشی
اکازیون واقعی‌وبی‌نظیر ۱۵۰۰ متر باغچه‌محصور میدان شهیاد داخل محدوده با آب، برق ، تلفن فورا بی واسطه‌نقد ۴۰۰ هزار تومان می فروشیم تلفن ۸۳۶۴۳۵

زمین فروشی
قطعات ۱۰۰۰ و ۶۰۰ متری
اقبالیه کرج
متری ۱۵ تومان
زمینهای‌شهرپرسپولیس کرج متری
۵۰ الی ۷۰ ریال
قطعات تفکیك‌شده۱۲۰۰ متری غرب شهر ییلاقی کوروش با آب متری
۱۲۰ ریال
قطعات ۱۳۰۰ متری سلطان‌آبادجنب‌مهرشهر کرج
۳۱۶۹۲۱
موسسه ساختمانی زمین‌ومسکن

ایده‌آل است
درخشانیه
در منطقه ییلاقی وخوش آب‌و هوای کرج‌باخیابان های‌اسفالته ودرختکاری شده و فضای سبز برای رهائی از فضای‌دودآلود و ترافیك تهران و آتیه شما .

ایده‌آل است
اراضی زیبای درخشانیه بقطعات ۱۵۰۰ متری با آب لوله کشی و قیمت مناسب نقد واقساط‌در دست رس شماست‌تلفن
۹۷۴۴۳۰

سال۵۳
برای شما خریداران محترم زمینهای
کوی‌شهروز
سال موفقیت‌است.متری
۶۵تومان
نقد و اقساط ۲۵ ماهه بفاصله ۱۲ کیلومتر از میدان شهیاد باآب‌وبرق برای اطلاعات بیشتربا‌تلفن‌های ۹۷۳۲۶۴ و ۹۷۱۸۷۱ موسسه جهان‌واملاک حافظ ۹۷۳۶۶۰ تماس‌حاصل‌فرمائید
آ ـ ۵۶۴

زمین ارزان
شهریارنزدیك‌صفادشت ۴۰۰ هکتار بفروش می رسد تلفن ۲۱۰۹۵

اراضی مشجر میوه‌دار با آب‌و سند مالکیت در بهترین منطقه کرج به قطعات کوچک وبزرگ به قیمت مناسب آماده فروش تلفن ۸۵۰۴۵۰ ـ ۸۴۹۶۶۳
آ ـ ۱۴۴۹

دوقطعه زمین اصفهان یکهزار متر بفروش میرسدتلفن۶۳۳۵۲۹
آ ـ ۱۵۴۹

اهالی محترم
تهران توجه فرمائید قبل‌ازخرید باغ‌درکرج‌از
کوی‌مهدیه
دیدن فرمائید . نشانی اتوبان‌کرج‌جاده‌شاهدشت تلفن ۹۲۶۹۶۴

زمین‌خوب
ارزان در بهترین‌نقطه شمالغرب حسن‌آباد شمال‌وجنوب خیابان کوی کن ۳۲۰ متری ۹۵۷۷۳۸ احمدی

باغدشت
محصور و مشجر باآب و برق ومدرسه نقد واقساط ۲۵ماهه تلفن ۹۷۸۴۶۴ جهاندیده
آ ـ ۱۸۱۳

زمین
باآینده روشن
ودست اول بخرید
زمین به قطعات ۸۰۰ متر ببالا در بهترین منطقه
حومه‌کرج
با سندمالکیت‌بدون خرج‌محضر و کمیسیون متری
۶۰ ریال ببالا
۳۱۱۸۳۶ و۳۱۲۷۳۹
شاهرضا جنب لاله‌زارساختمان ۶۰۹ طبقه ششم ـ موسسه فراز

بالای ۲۵شهریورخیابان گلزاردوونیم‌طبقه‌شمالی ۷ اتاقی و زیر زمین با کولر و تلفن آماده سکونت ۴۷۰هزارتومان تلفن ۶۶۱۵۵۵
۱ـ۲ آ ـ۱۶۵۹

اراضی دست اول
تاکستان
را از متری ۲ تومان‌ببالا فروشنده‌ایم
۳۱۱۸۳۶ ـ۳۱۲۷۳۹
شاهرضا جنب لاله‌زارساختمان ۶۰۹ طبقه ششم موسسه فراز
۱ـ۱۰ آ ـ ۲۰۸۵

۳۰۰ متر زمین بر شاهرضا
زمین دوبرواقع‌درمیدان‌فردوسی شاهرضا بین ساختمان‌ارفرانس و فیلیپس منطقه تجارتی باجواز ساختمان ۸ طبقه و نمایشگاه بعلت مسافرت فوری بفروش میرسد تلفن ۸۲۰۸۰۴
۱ـ۲ آ ـ ۶۳۶۴

یک قطعه زمین خیابان پهلوی مقابل جنگل ساعی ۱۸۰ متری بفروش میرسد تلفن ۷۷۳۱۰۸
آ ـ ۲۰۱۸

زمین جهت انبار
۳ هزار متر ابتدای‌جاده آبعلی مجاز برای‌ساختن تلفن ۵۳۲۶۷۹

قطعات زمین۱۰۰۰متری
درجوادیه ارباب شرق تهران به قیمت مناسب به‌فروش‌میرسد تلفن ۷۸۰۴۶۵

فروش سرقفلی
مغازه واگذاری
یک باب و نیم مغازه باجواز الکتریکی واقع‌درخیابان‌سلطنت‌ـ آباد بفروش‌میرسدتلفن۷۷۳۱۰۸

سرقفلی ندهید
چهارباب مغازه را در بهترین جبهه بلوار الیزابت‌نزدیک‌میدان ولیعهد باسند مالکیت خریداری و مادام‌العمر . از پرداخت مال‌الاجاره آسوده‌شویدتلفنهای ۶۸۱۵۶۹ ـ ۷۰ ـ ۷۱

نیازمندیهای اطلاعات
تلفنی آگهی قبول میکند
تلفنهای ۳۱۱۲۲۴-۳۱۱۲۲۵
۳۱۱۲۲۹-۳۱۱۲۳۰

یکباب مغازه درودگری با جواز کسب واگذارمیشود خیابان ری اول ادیب‌الممالک پلاک ۲۴تلفن ۳۵۷۳۶۰
آ ـ ۱۸۱۴

یکباب مغازه باجواز نمایشگاه اتومبیل درخیابان ری واگذار میشود تلفن ۳۵۲۵۵۴

ابتکار جدید
بجای پرداخت سرقفلی باهمان پول‌محل‌کسب‌راخریداری‌فرمائید امیراکرم داخل کوی‌ماه وآذر ـ تلفن ۴۰۵۷۸

مغازه آهنگری باجواز حوالی تهران‌پارس، وثوق خریداریم ـ ۳۴۰۶۷۵
۱ـ۲ آ ـ ۲۰۲۰

مغازه ۳ دهنه ساندویچ‌فروشی واقع در آیزنهاور با جواز واگذار میشود تلفن ۹۷۸۷۳۵

مغازه‌ای در حوالی سه‌راه بودرجمهری شاهپور با جواز کسب کفاشی واگذار میشود . تلفن ۳۵۵۲۲۸

دوباب مغازه با جواز تریکو واگذار میشود جاده‌قدیم‌شمیران دانشکده پلیس مقابل‌بانک‌تهران پلاک ۲۳۰ و۲۳۲تلفن۳۱۱۷۳۷
۱ـ۲ آ ـ ۲۰۶۹

سالن فروشی
۱۴۰ متر مربع با برق تلفن تهویه مطبوع واقع در شمال پارکساعی تلفن ۳۱۵۰۱۵

جاده قدیم کرج بالاتر از شیر پاستوریزه کارخانه‌ای به‌مساحت ۲۰۰۰ متر مربع با پروانه فلز کاری از وزارت‌اقتصاد و۱۰۰۰ متر زیربنا به فروش میرسدتلفن ۹۶۳۹۴۵ ساعت ۳ الی ۷ بعد از ظهر

آپارتمان واگذاری
چندین دستگاه آپارتمان۳ اطاقه و چهار اطاقهبا تلفن‌های‌مستقل با شوفاژ و کولر واقع در نبش چهارراه کالج جهت دفتر کار واگذار میشود از ساعت ۵ تا۸ بعد از ظهر مراجعه نمایند .
تلفن ۸۳۸۲۷۷

تعمیر گاه‌اتومبیل
با ملك و بدون ملك با جواز فروشی عصر ها
۸۷۷۲۵۳

اجاره‌داده‌میشود

آپارتمان اجاره
نیم طبقه آپارتمان‌با تلفن‌وشوفاژ در شاه‌عباس کوچه بهادری به اجاره واگذار میشود. طالبین‌از ۴ بعد از ظهر به بعد به تلفن ۶۶۷۷۵۳ مراجعه فرمایند .
آ ـ ۱۸۳۲

آپارتمان
۱تا۱۷۸
اطاقه مبله و غیر مبله برای سکونت و دفترکار با سرویس کامل خیابان وزراء نرسیده به خیابان یازدهم ساختمان ۱۳۸ طبقه سوم سازمان دریچه‌تلفن ۶۲۲۹۵۴ و ۶۲۴۶۱۳

آپارتمان چهار اطاقه با سرویس و هال واقع در خیابان آیزنهاور مقابل دانشگاه آریامهر اجاره داده‌میشودتلفن۹۵۹۵۳۲
۱ـ۲ آ ـ۱۹۴۳

تعدادی
اروپائی بتهران می‌آیند
به آپارتمان . مستغلات . ویلا. جهت اجاره و خرید نیازمندیم تلفن ۶۲۲۹۵۴ و ۶۲۴۶۱۳
۱ـ۶ آ ـ ۲۰۳۰

ساختمان اجاره
بین‌پهلوی و جردن منزل ویلائی باشوفاژ ۶ اطاق خواب سالن نهارخوری ۳ حمام و سرویس کامل جهت اجاره آماده‌است ۶۷۴۳۵

آپارتمان مجردی مبله
یک اطاق‌خواب با سرویس مشترک وسایل لوکس درخیابان پهلوی نزدیک عباس‌آباد و ۶۳۶۹۵۷ و ۸۶۲۵۹۴
۱ـ۱۰ آ ـ ۱۱۹۳

اجاره
شمال میدان شهیاد آریاشهر بر جاده اصلی‌باغ فیض باغ‌واعطی مغازه و چند سالن با آبیرق .
آ ـ ۱۳۴۵

دو اطاق مبلمان با هال و دو شماره تلفن برای‌دفتر کاراجاره داده میشود تلفن : ۳۰۱۳۲۴
آ ـ ۱۸۸۷

موردنیازبرای‌اجاره
یك آپارتمان
درطبقه همکف جهت مطب واقع درشمال شهر مورد نیاز است لطفا از ساعت ۲ تا ۴ بعداز ظهر بتلفن ۶۲۱۵۴۴اطلاع‌دهید
۱ـ۲ آ ـ ۱۹۱۰

به چند باب انبار با اجاره‌مناسب که‌درحدود دو هزار متر مربع،باشد در اطراف تهران ، مورد نیاز است از ساعت ۸تا ۱۴ به تلفن ۳۹۳۶۷۸ مراجعه فرمائید .
۱ـ۲ آ ـ۱۵۹۵

موردنیازبرای‌خرید

زمین
زمین با جواز و نقشه فوری
خریداریم‌تلفن ۶۲۵۶۷۳

اراضی تهران‌پارس
شرکت نفت‌سازمان‌چای راه‌آهن خریداریم .
۷۸۰۰۶۱

اهواز
زمینهای اهواز را منصفانه فورا خریداریم ۳۱۱۷۰۶

اراضی ملارد سرحدآباد کرج‌و حومه خریداریم ۹۲۰۸۲۹

زمینهای افسریه‌شاه‌آباد شرق مشیریه‌خریداریم ۳۵۹۴۰۸

زمین افسریه خریداریم۳۴۱۳۵۹
آ ـ ۲۲۹۷۴

زمین تهران‌پارس خریداریم‌تلفن ۷۹۳۰۲۰

خریدار اراضی‌ساحلی‌و جنگلی شمال تلفن ۴۵۱۶۸ و۶۶۲۴۵۹

خریدار زمین تهران‌پارس تلفن ۷۸۱۹۲۶

خرید مهرشهر سرحدآبادملارد کردان جنت‌آباد کوهک‌امام‌سی سازمان برنامه مونترال۶۶۶۲۰۳
آ ـ ۱۲۹۲

بنگاههای معاملات املاك

آژانس شادمانی
مرکز فروش ساختمان های ویلائی ،مستغلاتی‌و آپارتمانهای مدرن در شمال شهر ۷۷۹۶۵۸ ـ
۱ـ۱۳ آ ـ۱۸۳۸

. کارخانه‌فروشی
کارخانه سنك کوبی واقع‌درشهرستان مرکزی که‌هم‌اکنون مشغول کار است وتولیدات خودرابه شیخ‌نشین ها صادر میکند در فاصله ۳۰۰ متری ایستگاه راه‌آهن ومناسب جهت احداث هر نوع کارخانه دیگر با زمینی بمساحت ۷۰۰۰ متر و حدود ۱۵۰۰ متر سالن و ساختمان انبار وغیره بفروش میرسد . باتلفن ۶۶۹۵۰۱ تماس‌بگیرند.

قابل توجه داوطلبان استخدام در وزارت تعاون و امور روستاها
وزارت تعاون و امور روستا ها از کلیه‌داوطلبانی که جهت استخدام در اداره کل تعاون و امور روستا های استان سیستان و بلوچستان ثبت‌نام نموده‌اند دعوت مینماید برای اخذ کارت ورود به جلسه امتحان درساعت ۹صبح روز شنبه ۲۱ اردیبهشت ماه جاری در اداره کل تعاون وامور روستا های استان مزبور واقع در شهرستان زاهدان حضور بهمرسانند.
م‌الف ۱۷۶۳ ۱ـ۴

آگهی دعوت از صاحبان سهام شرکت ساختمانی اسکله (سهامی خاص)
از کلیه دارندگان سهام دعوت میشودکه در جلسه مجمع عمومی روز چهار شنبه ۵۳٫۲٫۱۸ ساعت ۴ بعدازظهر حاضر و شرکت فرمایند .
دستور جلسه :
استماع گزارش هیئت مدیره و رسیدگی به ترازنامه و انتخاب هیئت مدیره جدید .
شرکت ساختمانی اسکله (سهامی خاص)
میدان ۲۵ شهریور شماره ۳

بقیه آگهی ها نیازمندی در صفحه ۱۵

تهران‌دشت
با ایده‌ئی نو برای اندیشمندان

آینده‌نگری — درحومه زندگی کنید
زیبادشت
سازمان زیبادشت برای علاقمندان زندگی‌در حومه تعدادمعدودی **قطعات۱۰۰۰متری**
با روش صحیح خیابان بندی‌ـ درختکاری‌و زیر سازی آسفالت آماده نموده است علاقمندان‌شخصا میتوانندهمه روزه باستثنای ۵شنبه بعد از ظهر ها از ساعت۴٫۵ الی ۶٫۵بدفتر مرکزی زیبادشت مراجعه فرمایند .
نشانی : خیابان کریمخان زند تقاطع ویلا ساختمان توکل طبقه اول

استخدام .
اشخاص زیر برای کار تمام وقت و یکسره استخدام میشوند :
۱ـ مترجم زبان انگلیسی بادانستن تایپ لاتین
۲ـ لیسانس زبان انگلیسی و لیسانس اقتصاد و لیسانس بازرگانی دارای تجربه و سابقه‌کار .
۳ـ راننده دارای گواهینامه‌پایه ۲ همگانی وسابقه کار در شرکت های معتبر
۴ـ یک نفر تلفنچی‌مرد برای ساعت ۵ بعد از ظهر الی ۹ شب در محل کارخانه .
واجدین شرایط بایستی خدمت نظام وظیفه راانجام داده یا معافی غیر پزشکی داشته باشند .
لطفا به آدرس جاده مخصوص کرج کیلومتر ۲۱ روبروی کارخانه ژیان داخل خیابان ۲۰ متری خاکی شرکت لابراتوار های دوپار بین ساعت ۸ صبح الی۵بعد از ظهر مراجعه نمایند .

جهان‌ویلا
واقع در کیلومتر ۲۲ جلو جاده ۴۵ متری کرج ـ قزوین نرسیده به پل کردان بقطعات ۱۰۰۰ متری تقسیم شده بقیمت مناسب نصف نقد و بقیه به اقساط ۱۵ ماهه بفروش میرسد ، جهان‌ویلادارای لوله‌کشی آب ، آسفالت و بلوك‌بندی و درختکاری خیابانهای اصلی و فرعی است .
مرکز فروش : خیابان کندی طبقه فوقانی کفش بلا موسسه‌عمران‌غرب تلفنهای :۹۲۰۸۸۵ـ ۹۳۳۲۳۱

آگهی استخدام
ترابری نیروی زمینی شاهنشاهی جهت‌تکمیل کادر راننده غیرنظامی خود احتیاج به تعدادی راننده کهواجد شرایط زیر باشند با حقوق‌ومزایای مکفی استخدام‌مینماید.
۱ـ تابعیت دولت شاهنشاهی ایران
۲ـ متدین به یکی از ادیان (اسلام‌ـ مسیحی ـ کلیمی ـ زرتشتی)
۳ـ دارا بودن برگ خاتمه خدمت یا معافی‌ازخدمت بجز معافیت پزشکی
۴ـ دارا بودن گواهینامه پایه دوم همگانی
۶ـ نداشتن سوء پیشینه بگواهی مقامات صلاحیتدار
۷ـ داشتن صحت مزاج به گواهی بهداری نیروی زمینی شاهنشاهی .
۸ـ داشتن حداقل سن ۲۱سال و حداکثر۳۵سال
۹ـ داوطلبان میتوانند همه روزه باستثنای روزهای تعطیل و (پنجشنبه و جمعه) جهت کسب اطلاع بیشتر با در دست داشتن یک برگ فتوکپی گواهینامه رانندگی و یک برگ رونوشت شناسنامه و ۲ قطعه عکس‌به‌آجودانی فرماندهی ترابری واقع در سربازخانه باغشاه مراجعه نمایند .
م‌الف ۱۸۵۶
ترابری نیروی زمینی شاهنشاهی

آگهی استخدام سناریست
کانون پرورش فکری کودکان و نوجوانان‌برای ساختن فیلم های ۱۶ میلی‌متری‌آموزشی‌به‌تعدادی سناریست نیازمند است . داوطلبانی که در این زمینه دارای تجربه کافی و توانایی لازم می باشند ، می توانند صبح ها از ساعت ۱۰ تا۱۲ به کارگزینی کانون واقع در خیابان جم‌ـشماره‌ی ۳۱ مراجعه نمایند .

EMPLOYMENT OPPORTUNITY
WITH ATTRACTIVE SALARY AND GOOD FRINGE BENEFITS

A worldwide-known international manufacturing company, located in Tehran, New Karaj Road (transportation provided) requires the services of a:

CHEMIST, WITH A UNIVERSITY DEGREE

The candidates must be Iranian, fluent in written and spoken English, aged between 24 and 32 & have military exemption.

Please submit handwritten curriculum vitae in English, indicating, salary required, to the Plant Manager, P.O. Box 2531, Tehran.

شرکت سهامی بی.اف.گودریچ ایران استخدام مینماید
۱ـ مهندس شیمی ، دانستن کامل زبان انگلیسی.
۲ـ شیمیست ، آشنائی به زبان انگلیسی .
۳ـ سرپرست تعمیرات ، دیپلم فنی .
شرایط استخدام برای مشاغل فوق حداقل سه‌سال تجربه و حداکثر سن ۳۰ میباشد.
فرم های تقاضای کار را میتوانید از دایره‌کارگزینی شرکت بی. اف. گودریچ ایران واقع در خیابان آیزنهاور دریافت نمائید . تلفن ۹۷۳۰۰۱ .

آگهی استخدام
انجمن توانبخشی به تخصصهای مشروحه زیر :
۱ـ مهندس مکانیك ۲ نفر
۲ـ مهندس الکترونیك ۲ نفر
۳ـحسابدار ۱نفر دیپلم با حداقل ۳سال سابقه کار در امور حسابداری
۴ـ صاحب‌جمع‌اموال ۱ نفر دیپلم باحداقل۳ سال سابقه کار درامورمربوطه
جهت خدمت در مرکز وواحد های تابعه نیازمند است ، متقاضیان واجد شرائط میتوانند به کارگزینی انجمن واقع در خیابان شاهرضا بین کالج وویلا خیابان سرشار شماره ۳۴ مراجعه نمایند .
م‌الف۱۷۷۲ ۱ـ۳

شرکت بین‌المللی داروئی
عده‌ای جوان دیپلمه طبیعی یا ریاضی که‌گواهینامه رانندگی داشته باشند با حقوق و مزایای مکفی استخدام میکند .
لطفا تقاضای خود را باذکر شماره تلفن جهت تماس فوری به صندوق پستی ۷۲۵ تهران‌ارسال دارید .
۱ـ۲

دولت باید تمام زمین‌های واقع در محدوده شهرهای ۲۵۰۰۰ نفری را بخرد

پول ما باید از بورس بازی زمین به سوی کارهای تولید سوق داده شود

وزیر کشور باید در انتخابات بیطرف باشد

این صحیح نیست که هر کس متعلق به حزب حاکم است راه پیشرفتش در دستگاه اداری باز است

بقیه از صفحه ۷

این هماهنگی را ایجاد بکنید وبهرصورت مطالعه‌اش رابکنید.

شاهنشاه در اینجا اضافه فرمودند تجارت را هم که قبلا صحبتش را کردیم گفتم تمام تجارت با صناعت و سایرچیزها تطبیق خواهدکرد فعلامابیشتر وارد کننده‌هستیم این طبیعی هم هست زیرا مملکتی که در حال‌ساختمان است طبیعی‌است که وارداتش چندین برابر صادراتش باشد البته تا یک مدتی ، این مدت را ما می‌خواهیم کوتاه بکنیم یعنی که احتیاجات داخلی خودمان را حتی‌المقدور در داخل مملکت خود فراهم کنیم . ایران یکی از ممالک نادری است در دنیا که میتواند احتیاجات خودش را در داخله خودش تهیه‌بکند. منتها بایدصادرات ما نیز براین اساس باشد که مواد ساخته شده در داخل چه صنعتی و چه کشاورزی باید بچه اندازه باشد که وفور داشته باشد و هم اقتصادی‌وبه‌نسبت قیمت دیگران ارزان تابتوان قادر بصدور آن بود .

۲ میلیارد تومان برای امور خیریه

شاهنشاه در مورد وزارت رفاه اجتماعی و وظایف آن فرمودند وزارت رفاه‌اجتماعی‌چیزجدیدی است البته اساسنامه‌اش رابابد باکمال دقت تهیه کرد. ما دستگاههای زیادی داریم که الان مشغول همین کار هستند، شاید خیلی کم هستند در این مملکت افرادی که اطلاع داشته باشند جمع تمام وجوهی که‌در امور خیریه خرج میشود ۲ میلیارد تومان در سال است‌لابد خیلی از شما از شنیدن این حرف امروز تعجب کردید حالا کار دستگاهی که باید در این زمینه مطالعه‌بکند ایجاد یکنوع هماهنگی است . بین تمام این دستگاهها این کار اصولادادن سرویس بمردم‌است خدمت‌بمردم است و لازم نیست که‌درحضور وزیر بهداری یا مدیر عامل جمعیت شیر و خورشید این موضوع‌مطرح شود . من تصمیم دارم هر دستگاهی که بیاید یک بیمارستان درجه یک بین‌المللی بسازد با تعداد تختخوابی که اقتصادی‌باشد ، با سرویس‌یعنی مدیریت افراد فنی که بایدیک بیمارستان را نگهداری بکنند ، پزشک و پرستار ، ما حاضریم هر قیمتی که تمام بشود این خرج را بکنیم برای اینکه‌بمردم ایران سرویس پزشکی درجه یک بین‌المللی بدهیم . در این مورد به خیلی از ممالک رجوع کردیم و منتظرجواب هستیم‌این‌رامیگویم برای اینکه مابه‌اندازه کافی پزشک نداریم .پرستارهم‌نداریم پزشکان ایرانی تعداد زیادی درآلمان و امریکا هستندممکن است یکعده‌ای هم بیایندالان هم همه شرایطهست که اینها بیآیند ، شرایط مناسب هم‌از لحاظ درآمد ، هم از لحاظ‌اینکه برایشان وسیله کار پیدا شده است.

شاهنشاه در اینجا فرمودند همین بیمارستانی که امروزرفتم بازدید کردم میشود گفت در دنیا یکی از بیمارستان های برجسته بین‌المللی است که برای هرکسی کارکردن در آنجا میتواند باعث‌حقیقتاافتخار ودلگرمی وسربلندی باشدولی این بیمارستان شاید یک‌سوم افرادلازم پزشک وپرستار را ندارد. ما اگر بخواهیم‌به‌تناسب جمعیت‌مان تختخواب‌داشته‌باشیم باید پزشک وپرستار وخدمات وسرویس اداره‌کننده‌بیمارستان راداشته باشیم که آنها هم باید فعلا تا مدتی از خارج‌واردشود. الحمداله خزانه‌دولت از عهده این کار برمی‌آید وامیدوارم که پیشنهاد دهنده در این کار یک چند مملکتی پیدابشود که هر کدام هرچقدر بتوانند از این موسسات برای مادرست‌بکنند.

شاهنشاه‌آنگاه در موردوزارت مسکن و شهرسازی فرمودنداما درموضوع مسکن و شهرسازی اگر امروز کمبود سیمان نبود اینقدر مادر این مملکت دراین قسمت مسکن‌اصرار میکردیم که شما هم مواجه با یک کمبود عجیب کارگر میبودید چنانکه الان هم هستید ، در قسمتهای مثلابنائی یا نجاری یا سیمکشی و غیره و غیره ولی حتی ممکن بود در مورد کارگر عادی ساختمانی دچار کمبود میشدید بهمین جهت‌کارخانجاتی‌سفارش داده‌ایم که‌کم‌کم میرسد ولی‌نظر مایک چیز خیلی‌بلندپروازانه‌ای است یعنی خانه های غیر بهداشتی باید در ایران از بین برود خیلی از دهات ما اصلا باید از جاهای فعلی که هستند محو بشوند و در جای دیگر ایجادگردند یعنی جائی که‌زمین و آب موجود باشد و قطب کشاورزی ایجاد شوددر حال حاضر بایدیک بهبودی دروضع زندگی روستانشینان بدهیم . تا اینکه روزی برسد که اینها بکلی نقل مکان بدهند و بیک قطب جدید کشاورزی بروند . اما باید خودتان را از لحاظ انسانی تجهیز بکنید تا موقعی که کارخانه پیش ساخته شده آنجا آماده‌باشد و سیمان‌باندازه کافی در اختیار باشد چه باید بکنید و فعلا چه کار بایدبکنید البته از خیلی‌ها بما گزارش میرسدکه‌یک مواد اولیه‌جدیدی اختراع کرده‌اند که میشود با آن ساختمان کرد ولازم نیست حتما سیمان موجود باشد این را باید مطالعه بکنید که کمبود سیمان را احیانا میشود جبران کرد یانه برای ساختمان های یک طبقه و دو طبقه که حتما ولی بعضی ادعا میکنند که با این وسائل جدید ساختمان‌های چند طبقه هم میتوان ساخت . بهرحال مسلما تا دوطبقه که میشود از این وسائل استفاده کرد و روستانشینان هم که‌معنی ندارد بروند در عمارت های ۱۲ یا ۲۰ طبقه . ولی اساس فکر اینست که شهر های ما باید دومرتبه نوسازی بشودقبلا یک‌محل هائی بسازید تاافرادی که در محل های قدیمی و کثیف و غیر بهداشتی زندگی میکنند منتقل بشوند به‌آن محل‌ها واین محل‌های غیر بهداشتی درهم کوبیده بشود و صاف‌شود و بیشتر برای فضای سبز مورد استفاده قرار بگیرد و یا اینکه اگر لازم است آن‌جاها دومرتبه ساخته بشود و بعد یکعده‌ای را باز ازجای دیگر منتقل بکنید به‌آن‌نقطه و آن‌محل را دومرتبه میکوبید و صاف می‌کنید و همینطور تااینکه تمام‌اهالی شهری از جاهای بد غیربهداشتی فعلی‌منتقل بشوند بیک مسکن‌های تطبیق‌شده با محیط مملکت ، یکی ازبهترین وسیله‌های ایجاد فضای سبز اتفاقا همین است برای‌اینکه ما میرویم روی‌ارتفاع، میشود یک مقدار زیادی از مساحت راآزاد کرد و آن مساحت ها را تبدیل به فضای سبز کرد و یا میدانهای ورزش .

مبارزه با بورس بازی

شاید برای مقابله بااحتیاجات تمدن بزرگ یک قدم خیلی‌اساسی برداشته بشود که ازلحاظ انقلابی هیچ‌چیزی کمتر از مواد دیگر انقلابی ایران نداشته باشد ودر عین‌حال کوچکترین لطمه‌ای نیزبه کسی نزند . دولت که الان پول دارد چرا تمام زمین‌هائی را که در محدوده شهرهای ایران (تا شهرهای ۲۵هزارنفری) واقع‌شده است به‌قیمت عادلانه روز نخرد دولت خوب است تمام زمین‌ها را بخرد و بگذارد در بانک زمین خودش و آنرا نگهدارد برای تمام سرویس‌هائی که در آینده برای تمدن بزرگ که ما میگوئیم به‌مردم بدهد. اینکار چند حسن‌دارد اولا زمین مردم را بقیمتش از آنها خریده‌اید و هیچ‌تحمیلی نکرده‌اید دوم اینکه این بورس‌بازی زمین‌را بکلی گذاشته‌اید کنار و پول آنها را برای کارهای تولیدی آزاد کرده‌اید، زمین خریدن و زمین فروختن که کار تولیدی نمیشود پول زمین، پول حقه آنهاست ولی بابولی که دارند بروند دنبال‌یک کار تولیدی اینقدر وسیله تولید در این مملکت پیدا شده که با خرید سهام آن یا کارهای تولیدی‌دیگر میتوانند به‌بهترین وجهی‌کاربکنند. یادم‌افتادصحبت‌میکردیم‌که‌ماخودمان داریم خودمان را مستعمره میکنیم یعنی بتولید کننده پول حقیقی را نمیرسانیم از این موارد یکی هم همین قضایائی است‌که در این اواخر میشنویم وآن موضوع گوشت است.البته باید گوشت عرضه‌اش ازتقاضا در این مملکت بیشتر باشد ولو بهر صورتی که هست (فعلا بحد اکثر خرید از خارج‌بعدها باتولید گوشت در داخل‌مملکت)

بقیه در صفحه ۱۷

زمین اهواز وخرمشهر

رابهترین قیمت خریداریم
ساختمان آلومینیوم اطاق
۶۱۰ تلفن ۶۶۸۴۸۷

دستگاه تصفیه استخر
۴۰۰۰۰ ریال
۶۶۱۹۷۶ـ۴۷۹۵۸
داخلی ۱۴

چهل سال قبل درهمین روز

هیئت اقتصادی ایران وارد مسکو شد

آقای مظفر اعلم رئیس کل تجارت باتفاق مسیو روزنهولتس کمیسر تجارت خارجی شوروی‌بعد ازورود هیئت‌اقتصادی ایران به مسکو .

تلگراف مخبر اعزامی‌روزنامه اطلاعات حاکی است که هیئت اقتصادی ایران وارد مسکو شد و در کار راه‌آهن مسکو از طرف کمیساریای امورخارجه و کمیساریای جنگ مورد استقبال قرار گرفت . آقای‌ساعد شارژدافر سفارت کبرای ایران و هیئت نمایندگی سیاسی‌ایران مقیم مسکو نیز در کار راه‌آهن حضور داشتند . هیئت اعزامی پس از پذیرائی و اجرای‌مراسم استقبال باتفاق مهمانداران‌خود به مهمانخانه‌بزرگ مسکو عزیمت و در آنجا اقامت نمودند وپس از دیدن موسسات اقتصادی مسکو عازم نقاط دیگر اتحاد جماهیر شوروی خواهند شد.

تلگراف تاسف

در نتیجه وصول خبر زلزله حادثه در جزیره فورموز اعلیحضرت همایون شاهنشاهی تلگراف تاسف ذیل را به اعلیحضرت‌هیروهیتو امپراطور ژاپن بتوکیو مخابره فرمودند: تاسفات ناگوار خود را از تلفاتی که برعایای‌آن‌اعلیحضرت در فورموز وارد آمده است ابراز میداریم‌ـرضا شاه‌پهلوی.

موکب ملوکانه

تلگراف مشهدسر «بابلسر» حاکی است که موکب بندگان اعلیحضرت همایونی و ملتزمین رکاب سه ساعت بعد از ظهر دیروز از بابل به مشهدسر نزول اجلال فرمودند . ازطرف ذات‌همایونی‌قسمت‌های‌مختلف ساختمان گمرک و مهمانخانه بزرگ و بناهای کنار دریا و پل آهنی معاینه و پس ازصدور اوامر ملوکانه ساعت پنج ونیم عصر به بابل مراجعت فرمودند.

تقسیم اشیاء مکشوفه

چهارشنبه گذشته اشیاء مکشوفه از کوک‌تپه واقعه در نزدیکی رضائیه براثر حفاری تجارتی آقای محبوبیان بین دولت شاهنشاهی ایران و مشارالیه بحکم قرعه تقسیم گردید.اشیاء مزبور عبارت‌است از دهنه های مفرغی اسب که دارای مجسمه اسب میباشد و دوری مفرغی که در وسط‌آن صورت‌پیرمردی که در دودست وی دو حیوان قرار گرفته نقش شده و ظروف سفالین منقش .

پیشاهنگان در جنگل

شب گذشته پیس پیشاهنگان در جنگل از طرف پیشاهنگان دبیرستان امیرکبیر «دارالفنون» در سالون دبیرستان مذکور نمایش داده شد و محصلین دبیرستانها در نمایش مذکور شرکت نمودند. امشب نیز نمایش مذکور داده خواهدشد و عده‌ای از محترمین دعوت شده‌اند که درسالن دبیرستان حضور بهمرسانند .

طوفان شدید در مشهد

از مشهد اطلاع می‌دهند که دیروز طوفان شدیدی واقع بقسمی که هوا تیره و تار شد. طوفان مزبور درختهای کهن را ریشه‌کن و سیمهای برق و تلفون و تلگراف را خراب‌نموده و دیوار خانه های قدیمی را نیز خوابانیده است . ازقراری که اظهار میدارند طوفان‌مزبور نظیر نداشته . پس از برطرف شدن طوفان باران مفصلی بارید .

مریضخانه تناسلی

رشت ـ موجبات افتتاح مریضخانه تناسلی فراهم و از مرکز تقاضای اعزام طبیب‌لایق شده است .

« نقل از اطلاعات هشتم اردیبهشت ۱۳۱۴ »

سه شنبه این هفته در انجمن
مهستی ، عارف
مهمان برنامه : ژاله سام
خوانندگان اطلاعات بانوان با ارائه آخرین شماره مجله و اعضای انجمن با در دست داشتن کارت عضویت خودبرای‌دریافت کارت رایگان میتوانندهرروزصبح‌وعصر بدبیرخانه انجمن (بهار شمالی ـ بالاتر از نامجو ـ تلفن ۸۲۴۸۳۱) مراجعه فرمایند .

تبریکات

تیمسار معظم سرلشکر یحیی افتخار زاده
ترفیع درجه آن جناب را صمیمانه تبریک عرض نموده و موفقیت جنابعالی را در راه خدمت به شاهنشاه آریامهر و میهن عزیز از خداوند متعال خواستاریم .
عباس جواهرچی ـ حبیب‌اله‌جواهرچی

جناب سرهنگ منصور زاده
ارتقاء درجه آن برادر عزیزم را تبریک گفته ، موفقیت شما را در راه خدمت به پدر تاجدار و میهن عزیز از خداوندخواهانم.
شیراز ـ کاوس منصور زاده

جناب سرهنگ فریدون سررشته‌داری
انتصاب بجا و شایسته آن جناب را به ریاست تشریفات‌دربار شاهنشاهی صمیمانه تبریک عرض نموده توفیق بیشتر آن جناب را در راه خدمت به شاهنشاه آریامهر خواستارم .
ستوان ابراهیم بحرالعلومی

سرکار سرهنگ مهندس امرالله محمودزاده
ارتقاء درجه جنابعالی را صمیمانه تبریک عرض نموده‌موفقیت روز افزون شما را از خداوند بزرگ مسئلت داریم .
مهندس یوسف خلیل پور ـ مهندس ایمانوئی کهنیم ـمهندس علیرضا حمزه لوئیا

جناب سرهنگ ولی قهرمانی
با نهایت مسرت ارتقاء درجه جنابعالی را از صمیم قلب‌تبریک عرض نموده ، سلامتی و توفیق روز افزون شما را در راه‌خدمت به شاهنشاه آریامهر و ملت عزیز ایران از خداوند مسئلت دارند .
گرگان ـ حجت‌الله باقری
آ ـ ۶۲۶۰

جناب سرهنگ دکتر صدرالدین نصر
ارتقاء درجه جنابعالی را تبریک عرض میکنم .
تبریز ـ صدیقه هدایت‌مند
آ ـ ۶۲۵۴

جناب سرهنگ قهرمانی
ارتقاءدرجه‌ات را صمیمانه تبریک گفته توفیق خدمت بیشتر در راه خدمت به شاهنشاه آریامهر و ملت ایران را برایت‌آرزو میکنم .
گرگان ـ ناصر گودرزی
آ ـ ۵۴۴۰

جناب سرهنگ ولی قهرمانی
ارتقاء درجه جنابعالی را صمیمانه تبریک عرض نموده،توفیق هرچه بیشتر شما را در راه خدمت به شاهنشاه آریامهر و ملت ایران آرزومندم .
گرگان ـ دکتر هادیان
آ ـ ۶۲۷۰

دوست عزیز جناب سرهنگ فریدون سررشته‌داری
انتصاب جنابعالی رابریاست تشریفات دربار شاهنشاهی‌صمیمانه تبریک عرض مینمایم .
دکتر لشگری
آ ـ ۱۶۸۳

کسری تخت‌جمشید : پدرخوانده

برنامه سینماها

تماشای فیلمهائیکه با علامت(×) مشخص شده برای اشخاص کمتر از ۱۸ سال ممنوع‌است

★ آقا رضای گل ـ بیك ایمانوردی ـ میری
اوفیورسال (۹۲۶۹۵۳) ۱۱ـ۱ـ۳ـ۵ـ۷ـ۹٫۳۰
پاسیفیک (۷۵۳۳۱۱) ۳۰ر۱۱ـ۳۰ر۳ـ۳۰ر۵ـ۳۰ر۷ـ۹٫۳۰
ایران (۳۱۶۳۵۴) ۹ـ۱۱ـ۱ـ۳ـ۵ـ۷ـ۹
سایتا (۳۵۲۴۴۳) ۹ـ۱۱ـ۱ـ۳ـ۵ـ۷ـ۹
تیسفون (۹۵۸۸۸۲) ۱۰ـ۱۲ـ۲ـ۴ـ۶ـ۸٫۳۰
رنگین‌کمان (۳۴۶۷۶۰) ۱۰ـ۱۲ـ۲ـ۴ـ۶٫۱۵ـ۸٫۳۰
موناکو (۷۹۵۵۹۶) ۹ـ۱۱ـ۱ـ۳ـ۵ـ۷ـ۹
پرسپولیس (۵۳۸۰۸۳) ۸ـ۱۰ـ۱۲ـ۲ـ۴ـ۶ـ۸
کارون (۹۵۵۱۶۵) ۱۰ـ ۱۲ـ ۱۵ر۲ـ ۳۰ر۴ـ ۳۰ر۶ـ ۳۰ر۸
دریا (۳۴۱۷۴۶) ۹ـ۱۱ـ۱۱ـ۳ـ۵ـ۷ـ۹
آستارا (۸۷۴۰۲۲) ۳۰ر۱۰ـ۳۰ر۲ـ۳۰ر۴ـ۳۰ر۶ـ۳۰ر۸

★ ال‌سید ـ رنگی ـ چارلتون هستون
داریوش (۲۶۲۶۵) ۹ـ۱۲ـ۳ـ۶ـ۹

★ اسیر عشق ممنوع ـ رنگی
آریا (۳۱۹۸۸۴) ۹ـ ۱۱ـ ۱ـ ۳ـ ۵ـ ۷ـ ۹

★ بسوزان عشق ، بسوزان ـ رنگی ـ سوزان
ونک (۶۸۴۱۱۶) ۱۵ر۱۱ـ۳۰ر۳ـ۳۰ر۵ـ۴۵ر۷ـ۱۰

★ بازندگان ـ رنگی ـ ویلیام اسمیت
ریولی (۷۵۷۷۷۷) ۱۱ـ۳۰ر۳ـ۳۰ر۵ـ۳۰ر۷ـ۹٫۳۰

★ بخاطر یك مشت دلار ـ رنگی ـ کلینت‌ایستوود
پردیس (۳۰۴۲۵۹) ۹ـ۱۱ـ۱ـ۳ـ۵ـ۷ـ۹

(×) پدرخوانده ـ رنگی ـ مارلون‌براندو
کسری (۸۲۶۹۳۹) ۱۰ـ۱ـ۴ـ۷ـ۱۰
تخت جمشید (۴۳۵۵۰) ۱۱ـ ۳۰ر۲ـ ۶ـ ۳۰ر۹

★ پسران ترینیتی ـ عصیان بلوغ
ستاره (۵۳۹۷۲۱) ۹ـ ۳۰ر۱۰ـ ۱۲ـ ۳۰ر۱ـ ۳ـ ۳۰ر۴ـ۶ـ ۱۵ر۷ـ۹

★ ترکمن ـ ناصر ملك‌مطیعی ـ ایرج قادری
کاپری (۹۲۸۴۰۱) ۱۱ـ۳ـ۵ـ۱۵ر۷ـ۳۰ر۹
اروپا (۳۰۳۱۷۹) ۱۰ـ۱۲ـ۲ـ۴ـ۱۵ر۶ـ۳۰ر۸
نیاگارا (۶۶۵۳۰۷) ۱۱ـ۱ـ۳ـ۵ـ۱۵ر۷ـ۳۰ر۹
رکس (۳۱۵۲۹۳) ۱۰ـ۱۲ـ۲ـ۴ـ۱۵ر۶ـ۳۰ر۸
میامی (۷۵۴۳۲۹) ۳۰ر۱۰ـ۳۰ر۱۲ر۴۵ر۲ـ۵ـ۱۵ر۷ـ۳۰ر۹
الوند (۳۵۶۵۳۸) ۳۰ر۱۱ر۴۵ر۱ـ۴ـ۱۵ر۶ـ۳۰ر۸
کیهان (۵۴۶۳۶۰) ۱۵ر۱۱ـ۱۵ر۱ـ۳۰ر۱ـ۱۵ر۵ـ۱۵ر۷ـ۱۵ر۹
ماریلیک (۹۶۳۶۱۶) ۳۰ر۱۰ـ۳۰ر۲ـ۳۰ر۴ـ۳۰ر۶ـ۳۰ر۸
اسکار (۹۲۰۸۸۸) ۱۰ـ۱۲ـ۲ـ۴ـ۶ـ۸
شهرام (۸۴۴۵۴۹) ۳۰ر۱۱ر۴۵ر۱ـ۴ـ۱۵ر۶ـ۳۰ر۸
ارانوس (۲۷۹۷۱) ۹ر۱۵ر۱۱ـ۳۰ر۱ـ۴۵ر۳ـ۶ـ۱۵ر۸
شرق (۵۳۴۰۲۴) ۱۰ـ۱۵ر۱۲ـ۳۰ر۲ـ۴۵ر۴ـ۷ـ۱۵ر۹
سیلوانا (۳۹۳۷۷۷) ۱۰ـ۱۵ر۱۲ـ۳۰ر۲ـ۴۵ر۴ـ۷ـ۱۵ر۹
سیلورسیتی (۸۶۱۲۰۵) ۳۰ر۱۰ـ۳۰ر۲ـ۳۰ر۴ـ۳۰ر۶ـ۳۰ر۸

★ خروس ـ سعید راد ـ سپیده
فری (۵۴۳۳۳۶) ۳۰ر۱۲ـ ۳۰ر۲ـ ۳۰ر۴ـ ۳۰ر۶ـ ۳۰ر۸

★ جنگنو ـ رنگی ـ درمندرا ـ هاماليني
همای(۳۱۱۶۶۹) ۳۰ر۱۰ـ۳۰ر۱۲ـ۳۰ر۲ـ۳۰ر۴ـ۳۰ر۶ـ۳۰ر۸

★ جدال در آفتاب ـ رنگی ـ اسکوپ
خرم (۹۵۷۱۷۶) ۳۰ر۱۰ـ۳۰ر۲ـ۳۰ر۴ـ۳۰ر۶ـ۳۰ر۸

★ حقه های من ـ رنگی ـ لاندوبوزانکا
مولن‌روژ (۷۵۲۹۲۹) ۱۱ـ۳۰ر۳ـ۳۰ر۵ـ۳۰ر۷ـ۳۰ر۹

★ خیابان ۱۱۰ ـ رنگی ـ آنتونی کوئین
گلدیس (۶۲۸۷۱۳) ۳۰ر۱ـ۳۰ر۳ـ۳۰ر۵ـ۷ر۳۰

★ دوباره سعی کن سام ـ رنگی ـ وودی‌آلن
شهرقصه (۶۲۷۲۹۰) ۱۱ـ۲ـ۴ـ۶ـ۸ـ۱۰

★ دنیای دیوانه ، دیوانه ،دیوانه ،دیوانه ـ رنگی
گلدن‌سیتی (۶۶۳۲۶۹) ۱۱ـ ۳۰ر۳ـ ۳۰ر۶ـ ۳۰ر۹

★ ده فرمان ـ رنگی ـ چارلتون هستون
ماژستیک (۶۶۸۴۶۱) ۳۰ر۱۰ـ۲ـ۵ر۳۰ـ۹
دنیای‌مسخره یك میلیونر آخرین روزهای رد
البرز (۳۰۴۲۵۸) ۳۰ر۸ـ۱۲ـ۳۰ر۳ـ۷ـ۳۰ر۸

★ (×) ریش آبی ـ رنگی ـ ریچاردبرتن
آتلانتیک (۶۲۷۱۷۱) ۱۱ـ۳ـ۱۵ر۵ـ۳۰ر۷ـ۴۵ر۹

★ (×) رولور ـ رنگی ـ الیوررید
امپایر (۶۲۳۹۴۲) ۱۵ر۱۱ـ۳۰ر۱ـ۳۰ر۳ـ۳۰ر۵ـ۳۰ر۷ـ۴۵ر۹

★ روز های‌خوب‌زندگی ـ رنگی ـ باربرا استرایسند
دیاموند (۸۲۸۴۰۰) ۱۵ر۱۱ـ ۳۰ر۳ـ ۳۰ر۵ـ ۳۰ر۷ـ ۳۰ر۹

★ زنهای استثنائی ـ رنگی ـ نانسی‌کوان
بولوار (۶۶۰۲۹۲) ۱۱ـ۱ـ۳ـ۵ـ۱۵ر۷ـ۱۵ر۹

(×) زیر دامن منو نگاه نکن ـ رنگی
برلیان (۳۹۳۵۳۵) ۹ـ۱۱ـ۱ـ۳ـ۵ـ۷ـ۹

★ سه برادر علیه اژدها ـ اسکوپ ـ رنگی
سهیلا (۳۱۶۴۲۴) ۳۰ر۱۰ـ۳۰ر۲ـ۳۰ر۴ـ۳۰ر۶ـ۳۰ر۸
پلازا (۴۴۲۵۵) ۱۵ر۱۱ـ۳۰ر۳ـ۳۰ر۵ـ۳۰ر۷ـ۳۰ر۹
تاج (۳۱۳۸۶۴) ۱۰ـ۱۲ـ۲ـ۴ـ۶ـ۸ـ۱۰
مهتاب (۴۷۷۷۷) ۱۱ـ۱ـ۳ـ۵ـ۷ـ۹
مراد (۷۵۳۳۸۲) ۹ـ۱۱ـ۱ـ۳ـ۵ـ۷ـ۹

★ سرتو بدزد رفیق ـ رنگی روداستایگر
شهرتماشا (۹۲۸۶۸۶) ۱۱ر۴۵ر۱ـ۳۰ر۴ـ۱۵ر۷ـ۱۰

★ شبهای بوکاچو ـ رنگی ـ سیلواکوشینا
پارک (۳۱۹۶۳۷) ۹ـ۱۱ـ۳ـ۵ـ۷ـ۹

★ شکارچیان انسان ـ رنگی ـ کندیس برگن
کریستال (۳۱۷۶۷۵) ۹ـ۱۱ـ۱ـ۳ـ۵ـ۷ـ۹

★ قیصر ـ یك شهر و دو مرد
آسمان‌آبی (۳۴۱۶۶۸) ۹ـ ۱۱ـ ۱ـ ۳ـ ۵ـ ۷ـ ۹

★ گلك‌نزن رفیق ـ پل‌نیومن ـ لی‌ماروین
رادیوسیتی (۴۳۳۲۰) ۱۵ر۱۱ـ۳۰ر۳ـ۳۰ر۵ـ۳۰ر۷ـ۳۰ر۹

(×) گناهکاران جزیره بهشت ـ رنگی ـ
ب.ب (۸۲۹۶۴۱) ۱۰ـ۱۲ـ۲ـ۴ـ۶ـ۸ـ۱۰

★ مرگباران ـ رنگی ـ چارلز برونسون
شهرفرنگ (۶۲۷۶۲۸) ۱۵ر۱۱ـ۳۰ر۱ـ۳۰ر۳ـ۳۰ر۵ـ۳۰ر۷ـ۴۵ر۹

★ مردی بنام اسب ـ رنگی ـ ریچاردهریس
بولیدور(۴۲۶۳۱) ۱۵ر۱۱ـ۳۰ر۱ـ۳۰ر۳ـ۳۰ر۵ـ۳۰ر۷ـ۴۵ر۹

★ ماجرای‌ترن ـ رنگی ـ راجش‌کانا
حافظ (۳۹۱۰۷۴) ۳۰ر۱۰ـ۳۰ر۲ـ۳۰ر۴ـ۳۰ر۶ـ۳۰ر۸

★ ماجراهای علاءالدین ـ رنگی ـ دونالداوکانر
سینموند (۴۸۳۲۱) ۱۱ـ۳ـ۵ـ۷ـ۹

★ ماجرا های‌شمشیرزن‌یکدست ـ اسکوپ ـ رنگی
سانترال (۹۲۸۶۸۶) ۱۱ـ۳ـ۵ـ۷ـ۹ر۱۵
متروپل (۳۱۹۴۱۰) ۹ـ۱۱ـ۱ـ۳ـ۵ـ۷ـ۹
رویال (۸۲۹۷۸۵) ۱۰ـ۱۲ـ۲ـ۴ـ۶ـ۸ـ۱۰

★ هیچ‌دودی بدون‌آتش نیست ـ آنی‌ژیراردو
پارامونت (۴۸۳۲۱) ۱۵ر۱۱ـ۳۰ر۳ـ۳۰ر۵ـ۳۰ر۷ـ۳۰ر۹

★ هرجائی ـ مرجان ـ منوچهر وثوق ـ مرتضی‌عقیلی
آسیا (۴۲۹۰۹) ۱۱ـ ۱ـ ۳ـ ۵ـ ۱۵ر۷ـ ۳۰ر۹
شهوند (۳۵۴۰۴۰) ۳۰ر۸ـ۱۱ـ۳۰ر۱ـ۴ـ۳۰ر۶ـ۹
دیانا (۴۷۳۶۵) ۳۰ر۱۱ـ۳۰ر۱ـ۳۰ر۳ـ۳۰ر۵ـ۳۰ر۷ـ۳۰ر۹
لیدو (۹۵۱۲۸۲) ۹ـ ۱۱ـ ۱ـ ۳ـ ۵ـ ۷ـ ۹
نپتون (۷۶۰۱۳۶) ۹ـ ۱۱ـ ۱ـ ۳ـ ۵ـ ۷ـ ۹
ژاله (۳۰۴۱۲۰) ۹ـ ۱۱ـ ۱ـ ۳ـ ۵ـ ۷ـ ۹
ادئون (۳۱۸۱۱۸) ۹ـ ۱۱ـ ۱ـ ۳ـ ۵ـ ۷ـ ۹
توسکا (۵۳۹۵۴۴) ۱۰ـ ۱۲ـ ۲ـ ۴ـ ۶ـ ۸
ارانوس (۲۷۹۷۱) ۹ـ ۱۱ـ ۱ـ ۳ـ ۵ـ ۷ـ ۹
چرخ‌فلک (۹۵۰۵۵۸) ۱۰ـ ۱۲ـ ۲ ـ ۴ ـ ۶ر۱۵ ـ ۸ر۳۰
پاسارگاد (۷۹۲۷۸۲) ۱۰ـ۱۲ـ۲ـ۴ـ۶ر۱۵ـ۸ر۳۰
المپیا (۹۲۶۷۹۷) ۴۵ر۱۰ـ۱ـ۳ـ۵ـ۷ـ۹
فیروزه (۷۵۵۶۶۹) ۱۰ـ۱۲ـ۲ـ۴ـ۶ـ۸
ایفل (۳۱۱۴۷۷) ۳۰ر۹ـ۳۰ر۱۱ـ۳۰ر۱ـ۳۰ر۳ـ۳۰ر۵ـ۳۰ر۷ـ۳۰ر۹
نادر (۳۱۴۴۹۵) ۳۰ر۱۰ـ۳۰ر۲ـ۳۰ر۴ـ۳۰ر۶ـ۳۰ر۸

★ وحشی صحرا ـ سینماسکوپ ـ رنگی
ری (۲۲۵۷۸) ۳۰ر۱۰ـ۳۰ر۲ـ۳۰ر۴ـ۳۰ر۶ـ۳۰ر۸

سانس انگلیسی گلدیس ساعت ۹٫۳۰ فیلم (خیابان ۱۱۰)

پس انداز و وام مسکن کورش بزرگ دعوت مینماید

سرمایه پرداخت شده ـ ۵۰۰/۰۰۰/۰۰۰ ریال
شماره ثبت : ۱۵۰۳۴
تاریخ ۵۳/۲/۵
شماره ۷۲
پیوست

ازکلیه وامخواهانی که شماره حساب پس‌اندازشان درذیل درج میگردد دعوت میشود که حداکثرتاپایان اردیبهشت ماه جاری برای رسیدگی به نوبت دریافت وام خود براساس حق تقدم حاصله ازاصل " زود ترو بیشتر " باد رد ست داشتن اصل دفترچه پس‌اندازشخصا " به قسمت اعتبارات مرکزی شرکت مراجعه فرمایند .

شعبه شمیراز	شعبه امیرآباد	۳۱۲۶۵	۳۰۹۴۶	۳۱۲۲۴	۳۰۷۳۰	۱۲۰۷۴	۹۳۶۴
۴ـ۴۱۰۰۹	۳۱۲۶۷	۳۰۹۷۴	۳۱۲۲۵	۳۰۷۳۶	۱۲۰۸۳	۹۴۱۹	۳۰۶۸۹
۴ـ۴۱۰۱۱	۳۱۲۶۸	۳۰۹۸۲	۳۱۲۲۶	۳۰۷۳۷	۱۲۱۴۵	۹۴۴۵	۹۵۹۸
۴ـ۴۱۰۱۲	۳۱۲۷۱	۳۰۹۹۵	۳۱۲۳۱	۳۰۷۵۲	۱۲۱۵۷	۹۴۷۰	۹۶۶۴
۴ـ۴۱۰۱۴	۳۱۲۷۵	۳۰۹۹۹	۳۱۲۳۲	۳۰۹۳۴	۱۲۲۱۱	۱۳۰	۹۶۸۵
	۳۱۲۸۲	۳۱۰۱۸	۳۱۲۳۴	۳۰۷۷۹	۱۲۲۱۲	۶۰۲	۹۷۷۰
	۳۱۲۸۳	۳۱۰۳۳	۳۱۲۳۶	۳۰۷۸۸	۱۲۳۳۴	۱۷۲۴	۹۸۴۱
شعبه کرج	۳۱۲۸۴	۳۱۰۳۷	۳۱۲۳۸	۳۰۷۹۶	۱۲۳۴۶	۲۳۴۶	۹۸۴۷
	۳۱۲۸۸	۳۱۰۴۳	۳۱۲۴۰	۳۰۷۹۸	۱۵۲۴۳	۲۹۵۹	۱۰۱۵۰
	۳۱۲۸۹	۳۱۰۴۹	۳۱۲۴۲	۳۰۸۰۳	۱۵۲۹۰	۲۹۷۷	۱۰۲۱۲
۳ـ۴۰۰۰۹	۳۱۲۹۴	۳۱۰۵۷	۳۱۲۴۸	۳۰۸۰۷	۳۰۰۰۵	۳۳۵۴	۱۰۳۸۳
۳ـ۴۰۰۱۱	۲ـ۳۸۰۹۲	۳۱۰۵۹	۳۱۲۵۲	۳۰۸۱۱	۳۰۰۰۶	۳۳۹۹	۱۰۴۴۴
۳ـ۴۰۰۱۲	۲ـ۳۸۰۹۴	۴۹۰۲	۳۱۲۶۱	۳۰۸۳۲	۳۰۰۳۷	۳۴۳۳	۱۰۴۷۷
۳ـ۴۰۰۱۳	۲ـ۳۸۱۰۰	۴۹۳۱	۳۱۲۶۳	۳۰۸۳۵	۳۰۰۹۶	۳۴۸۴	۱۰۴۹۵
۳ـ۴۰۰۱۵	۲ـ۳۸۱۲۱	۵۲۳۸	۳۰۱۷۷	۳۰۸۳۶	۳۰۱۱۹		۱۰۵۵۵
۳ـ۴

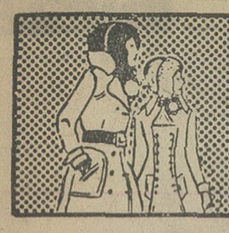

نیازمندیهای شما

نیازمندیهای اطلاعات

تلفنی آگهی قبول میکند

تلفنهای ۳۱۱۲۲۴-۳۱۱۲۲۵
۳۱۱۲۲۹-۳۱۱۲۳۰

خریدار و فروشنده

اراضی ملارد سرحدآباد وکرج تلفن ۹۳۷۰۶۲

کناردریا

زمین و ویلا در کنار دریا و سمت جنگل از نوشهر تارامسر ولنگرود بهرمساحت و هرقیمتی که‌خریدار باشید موجود داریم دفترداودستد ۸۲۰۹۳۱ ـ ۸۲۱۸۹۹

جاده قدیم کرج اراضی بافت‌آباد و کارخانه خریدار و فروشنده‌ایم تلفن ۹۵۹۷۵۵ محمدی ۱ـ۱۰ آـ۷۵۵

برای خرید و فروش اراضی ساحلی دریا باما مشورت کنید تلفن ۴۲۶۸۲

گلدشت

خریدار زمین کرج و حومه ۴۰۵۷۲

قبل از خرید و فروش ومعاوضه املاک خود با مامشورت‌فرمائید نارمک ـ دفتر مشاور املاک اسماعیلی تلفن ۷۹۲۲۷۷ آـ ۲۰۷۷

بورس املاک شمیران
دفتربراتی ۸۷۳۵۷۵ ـ ۸۷۷۸۷۵

نیازمندیهای اجاره

سازمان نیازمندیهای خارجیان
خانه‌شمارا اجاره میدهد
۸۲۳۱۵۵ ۸۲۳۹۳۹ ۸۳۸۱۰۶

اجاره‌خانه بخارجیان

مؤسسه نیازمندیهای خارجیان
خانه بخارجیان اجاره میدهد
۸۳۰۰۸۱ - ۸۳۰۰۸۲
۸۲۱۸۱۱ - ۸۲۱۷۲۳
۳۶۱ تخت جمشید مقابل سفارت آمریکا

مؤسسه امپایر ۷۷۷۵۰۰
خانه بخارجیان اجاره میدهد
۷۷۸۹۵۵-۷۷۲۲۲۲

مؤسسه امور خارجیان
مرکزاجاره تخت جمشید جنب بهمن ۳ و ۵
۷۵۱۷۸۲-۷۵۲۳۵۸

سازمان مسکن پارس
اجاره منازل بخارجیان
۸۴۸۴۲۴-۸۵۳۸۵۳

مؤسسه کوئیک ۸۵۵۶۰۵
خانه شمارا بخارجیان اجاره میدهد

۲۴ ساعته
اجاره منازل
شمال شهر و شمیران
بخارجیان. سازمان
فرخ ۶۳۶۹۵۷

شهر طلائی

اجاره منازل بخارجیان
۷۶۲۲۵۷ ـ ۷۵۶۹۲۲

شرکت کیان

مرکز اجاره بخارجی و ایرانی ـ خرید و فروش اراضی و املاک شهر و شمیران تلفن ۳۱۱۷۱۱
۱ـ۵ آـ۱۸۱۷

موسسه نیازمندیهای هیلتون
اجاره به خارجیان ۸۳۴۶۳۷
آ ـ ۱۵۱۲

آژانس بین‌الملل

مستغلات شما را در شهر و شمیرانات مبله و غیر مبله بخارجیان اجاره میدهم.
۸۳۰۸۴۱ ـ ۸۳۰۸۴۲ ـ ۸۳۰۸۴۳

۸۲۹۷۶۶ - ۸۳۵۱۲۰
سازمان کورش
اجاره منازل بخارجیان

معاملات پول

پول موجود

پول

در مقابل چك کارمندی
ملك ـ اتومبیل
۴۳۵۲۸

مؤسسه ۵۵۵

همیشه‌آماده پرداخت‌وام فوری و با ارزانترین بهره جهت خانه و مستغلات شما میباشد
تلفن ۸۳۰۸۳۵

افشین پیروز

بشمابا شرایط‌سهل‌وام و فرش باقساط میدهد
تلفن ۴۲۲۲۷

داد و ستد پول از یک میلیون ریال ببالاباکپور ۶۶۴۶۱۸ و ۶۶۰۲۰۰ و ۶۶۶۲۶۳

پول

نیم ساعته
هزاری ۱۵ تومان
در مقابل هرنوع‌اتومبیل شخصی ـ تاکسی ـ کرایه تلفن بدون خرج محضر ساختمان با سود بانکی
۸۳۲۹۸۶
آدرس شاهرضا بین رامسر و فرصت پـ‌کلا ۴۴۴ موسسه ایرانشاد

وام

در مقابل چك کارمندی اتومبیل ـ تلفن‌ساختمان با سود ۸٫۵ درصد ۶ ساله تلفن ۸۳۲۹۸۶

دویست‌وپنجاه هزار تومان

پول شرطی موجود
۷۶۵۷۴۵

قلك وام میدهد
درمقابل مبیع ارزنده قلک فورا وام میدهد تلفن ۷۶۵۷۴۵
آـ ۱۳۸۵

پول فوری با سودبانکی در مقابل خانه مستغلات
۹۲۸۴۶۵

پول‌شرطی با سودبانکی در مقابل خانه تـلفن :
۹۲۳۵۰۴

وام بـه اتومبیل و چك
۴۴۲۲۰

پول ارزان و فوری
موجود است دفترسام۸۲۲۶۵۹

خانه پول ـ فرح شمالی مرکز معاملات پول تهران ۸۴۸۳۸۸

پول۵٫۱ شاهی۶۲۴۸۷۳

مورد نیاز

بپول راکد شما: درمقابل ملك هـزاری ۲۰ تومان اتومبیل هزاری ۴۰تومان چك‌وسفته‌معتبر هزاری ۸۰ تومان بـا تـضمین میدهیم
۴۳۵۲۸

پول شرطی نیازمندیم
۸۲۸۳۴۹

بپول راکدشما با انتقال مبیع هزاری ۵۰ تومان سود میدهیم ۷۵۶۴۲۵

پول‌شرطی در مقابل‌خانه مستغلات فورانیازمندیم
۹۳۸۴۶۶

پول شرطی نیازمندیم ۸۳۷۶۸۴
آـ ۷۴۴

قبوض

زام و خرید قبوض‌باانك کارگشائی تلفن ۴۵۱۶۸ ـ ۶۶۲۴۵۹ ـ ۴۳۴۹۹

خرید قبوض شهرداری
۴۵۹۵۷

معاملات تلفن

تلفن در هرمنطقه‌خریدار بانصب فروشنده‌ایم
۸۵۳۰۳۱

خرید و فروش تلفن
۴۱۰۵۰

خرید و فروش تلفن
۳۱۷۴۳۷ اسلامبول‌کمپانی۱۷٫۲

تلفن ۳و۷

خریداریم ۳۰۳۲۳۷

تلفن خریداریم تلفن ۷۵۹۷۱۵

تلفن ۴ و ۶ و ۸۹ خریداریم ۸۹۴۰۵۰
آـ ۱۳۱۵

تلفن ۶ و۷ و۸ در هر مکان‌خریداریم ۸۵۳۰۳۲

تلفن خریداریم با نصب فروشنده‌ایم ۸۸۲۱۲۱

تزئینات‌ودکوراسیون

شرکت غرب

باتزئینات کامل
کاغذ ـ موکت ـ کف‌پوش پرده کرکره، پرده‌پارچه‌ای
۹۲۰۹۶۴

با۳تومان

با روزی سه تومان منزل‌و محل کار خود را با بهترین انواع کاغذ دیواری موکت و قرنیز و کفپوش تزئین فرمائید.
تزئینات‌مارال ۹۷۵۵۱۸

دلخواه

فقط با یک تلفن دراسرع وقت متخصصین ما از نزدیکترین شعبه موسسه پلاستر دراختیار شما میباشند و شما میتوانید با شرایط دلخواه منزل ومحل‌کار خود را با بهترین انواع کاغذ دیواری انگلیسی ـ امریکائی ـ آلمانی . موکت نمدی هلندی ، موکت فومدار انگلیسی . موکت پرزدار ، کفپوش دیوارکوب پلاستیکی و اسلایتکس

پلاستر

تزئین نمائید . شعبه مرکزی پهلوی بالاتر ازچهارراه‌امیراکرم ساختمان شرکاء
تلفن ۶۶۶۶۶۵
۴۸۷۵۱ و ۴۴۰۴۱

شعبه بازار ـ بازار بین‌الحرمین بازار تحریر پـاساژ زردوز
تلفن ۵۳۳۷۹۷

شعبه آریاشهرفلکه اول‌آریاشهر
تلفن ۹۷۶۱۱۲

شعبه باغشاه ـ سی‌متری سپه میدان باغشاه
تلفن ۶۶۰۷۷۲

پرده کرکره فرش ماشینی . کاغذدیواری، کفپوش تزئینات‌ساختمان
طلائی ۸۳۱۵۴۱

کاغذ دیواری ونقاشی
ساختمان با تخفیف کلی‌فوری
۹۷۸۴۲۰

کاغذ دیواری قابل شستشو با نصب متر مربع ۴۰ ریال تلفن ۷۷۷۲۰۵ ـ ۷۷۲۹۱۳

دیوارکوب پلاستیکی ۷۷۵۷۷۵

کاغذ دیواری‌باقساط ۷۷۵۷۷۱

کفپوش همه نوع به اقساط ۷۷۵۷۷۵

موکت به اقساط تلفن ۷۷۵۷۷۵

برای ساختمان شما

اسفالت با تضمین
۸۲۱۱۴۷ ـ ۸۲۳۸۱۵

پاکتان

انجام کلیه امور نظافت ساختمانی تلفن۸۳۸۱۷۲ و ۷۵۴۷۵۳

اسفالت تضمینی۴۹۱۰۸
قیرگونی‌بام ـ رامسازی‌محوطه سازی ـ جدول بندی

۳تومان

باروزی ۳ تومان و بایک تلفن کاغذدیواری ـ موکت ـ کفپوش وسایرمحصولات‌تزئینی‌ساختمان برای منزل ومحل‌کارشماتلفنهای ۶۶۰۷۷۲ و۹۷۶۱۱۲ و۴۸۷۵۱ و۵۳۳۷۹۷

تعمیرات

ساختمان بـا تضمین موسسه اعجاز تلفـن ۳۵۳۲۹۶

شرکت نشت‌جو

محل‌فرسودگی لـوله‌ها را بـا دستگاه پیدا کرده تعمیرمی‌نماید تلفن ۸۷۷۹۹۲
۱ـ۲۶ آـ ۲۰۴۵

اسفالت و تعمیرات ساختمانی پیشرو تلفن ۶۶۰۴۷۹

تلفن ۷۹۵۹۷۵
سفارشات نقاشی ساختمان‌را باقساط بدون بهره میپذیرد

آسفالت باتضمین نقاشی۳۰۳۸۶۰

پاکسازان

نظافت کلیه قسمتـهای ساختمان تلفن۸۳۶۴۷۱

کلیه تعمیرات‌ساختمانی ۲ تا ۷ تلفن ۷۷۷۵۴۱

شرکت ساختمانی‌آسیا
سازنده‌آپارتمان، ویلا،بیمارستان در تهران و شهرستانها تلفـن ۸۴۷۲۸۸

کلیه تعمیرات‌ساختمانی بنائی ، اسفالت ، لوله کشی و لوله بازکنی
تلفن ۴۷۱۴۳

بنائی ـ نقاشی
آسفالت تلفن :
۷۵۹۷۲۱

تخلیه چاه

تخلیه‌چاه
ولوله بازکنی
تلفن: ۵۳۷۱۸۳

تخلیه‌چاه
ولوله بازکنی
تلفن : ۵۳۲۵۵۰

تخلیه‌چاه
ولوله بازکنی
تلفن : ۵۳۱۷۰۵

تخلیه چاه و توالت
ولوله بازکنی
تلفن : ۵۳۷۸۸۵

تخلیه‌چاه
فاضلاب و توالت تلفن
۹۲۳۳۵۹

تخلیه‌چاه
ولوله‌باز کنی
تلفن ۶۶۷۸۳۰

تخلیه‌چاه
لوله بازکنی ۳۰۳۸۶۰

لوله‌بازکنی
لوله بازکنی فـوری بـا تراکم هوا ۳۴۱۹۹۵

رفع گرفتگی هرنوع لوله‌ساختمانی
باد دستگاه وتراکم هوا. تلفن ۷۸۷۲۲

لوله‌بازکنی ولوله‌کشی
مقدم ۹۲۵۳۷۴

لوله بازکنی ولوله‌کشی
دروازه دولت ۸۲۷۴۰۸

لوله‌بازکنی
فوری ۴۴۲۴۶

باز کردن فاضلاب ولوله کشی ساختمان تلفن
۹۳۱۳۶۵

لوله بازکنی و آسفالت
کاری شاهرضا۵۴۴۳۶۶
۱ـ۵ آـ۲۰۷۳

گاز

بوتان
گاز
BUTANE
قبول سفارشات گاز از ۷ صبح تا ۹ شب
باشماره‌های ۵۹-۹۵۳۰۵۱
صدورکارت‌اشتراك ۳۱۳۱۶۳
سرویس‌وتعمیرات ۲-۳۱۳۱۶۱
دفترمرکزی‌وفروش ۱۵-۳۰۴۷۱۱
شکایات‌گازرسانی ۹۶۲۰۶۰
بوتان

پرسی گاز
گازوسرویس
ازساعت ۷ صبح الی ۱۰ شب
۶-۹۶۳۰۲۱
۶-۹۵۰۰۰۱
سرویس‌وتعمیرات اجاق
۹۶۳۰۳۰

گمشده

یک طفری چک بمبلغ پنجاه هزار ریال بشماره ۲۴۵۰۰۲ در وجه حامل بانک اعتبارات‌ایران

میدان بروجردی بدون تاریخ در حوالی میدان شوش مفقود شده از درجه اعتبار ساقط است .
آـ ۱۴۴۷

قبل ازظهر روزجمعه ششم اردیبهشت ماه۵۳تعداد ۸۰برگ سفته امضاء شده به امضای

عباس رحمانی همراه با ۲جلد شناسنامه و یکبرگ وکالتنامه در حوالی میدان فوزیه‌درتاکسی جامانده است. ازجوینده تقاضا دارد به تلفن ۷۵۴۹۱۸ اطلاع داده و مژدگانی دریافت‌دارد .
آـ ۳۰۹۱

یک طفری چک‌بشماره۳۰۳۰۳۳ به مبلغ سی هزار ریال بشماره حساب جاری۱۶۳۶۰ عهدمبانک ملی ایران شعبه میدان موزه در وجه حامل مفقود واز درجه اعتبار ساقط است .
رضاجوادیه
آـ ۱۶۴۳

کیف زنانه‌ای محتوی شناسنامه گواهینامه رانندگی کلید وغیره چهارشنبه ۳ بعدازظهردرخیابان تهران چهارراه هیراد گم شده از یابنده تقاضا دارد با تلفن ۶۳۸۰۴۸ تماس گرفته‌ومژدگانی بگیرد .
آـ ۱۵۸۳

چکهای ۰۶۹۹۰۰ و ۰۶۹۹۹۸ و ۰۶۹۸۹۶ و ۰۶۹۸۹۴ هریک بمبلغ ۱۰٫۰۰۰ ریال بنام محمد

علی معماری بانکملی شعبه آیزنهاور از حساب‌شماره۴۲۵۸ مفقود شده چکها ازدرجه‌اعتبار ساقط است .
آـ ۱۵۸۷

آگهیهای متفرقه

مقوا سازی ایران تولید کننده انواع واقسام‌مقوا
نشانی : بازار مسجد جامع پلاك ۱۹ تلفن
۲۸۴۰۷

ساوه ـ کشیک شب پزشکان در مطب دکتر علی اصغرعظیمی
خیابان تجدی
آـ ۵۷۵۸

کرکره‌چوبی
میشلر MISCHLER
سرما ، گرما و نورازکرکره‌چوبی میشلر عبورنمیکند
پارکت BW
نمایشگاه ۱ شاهرضاکوچه‌فتوحی
۸۲۹۳۹۰-۸۲۴۳۰۷
۸۲۴۸۷۰-۸۲۹۵۹۶

جنرال

راهنمای سرویسهای جنرال در شهرستانها

سرویس و تعمیرات جنرال در آبادان
خیابان شهرداری ـ تلفن ۲۲۸۴۶

سرویس و تعمیرات جنرال ـ آبادان
خیابان بواره ـ تلفن ۲۲۸۹۵

سرویس و تعمیرات جنرال ـ اصفهان
چهار راه حکیم نظامی اول نظرغربی تلفن ۴۱۳۱۲

سرویس و تعمیرات جنرال ـ اهواز
خیابان باغ شیخ ـ تلفن ۲۲۶۲۳

سرویس و تعمیرات جنرال ـ بابل
خیابان شاه ـ تلفن ۲۵۲۹

سرویس و تعمیرات جنرال ـ بهشهر
خیابان پهلوی ـ تلفن ۵۹۸

سرویس و تعمیرات جنرال ـ تبریز
خیابان حافظ ـ سرای ثریا ـ تلفن ۲۱۵۲۲

سرویس و تعمیرات جنرال ـ چالوس
خیابان پهلوی جنب پست‌و تلگراف و تلفن

سرویس و تعمیرات جنرال ـ رضائیه
خیابان پهلوی ـ تلفن ۸۷۳۸

سرویس و تعمیرات جنرال ـ زنجان
سرچشمه خیابان ذوالفقاری ـ تلفن ۴۵۹۳

سرویس و تعمیرات جنرال ـ سنندج
خیابان ولیعهد تکنیر کار ـ تلفن ۲۰۰۳

سرویس و تعمیرات جنرال ـ دزفول
خیابان پهلوی شمالی نزدیك سبزقبا تلفن ۳۳۵۵

سرویس و تعمیرات جنرال ـ شیراز
اول خیابان قصر دشت ـ تلفن ۲۳۶۵۷

سرویس و تعمیرات جنرال ـ شیراز ۲
خیابان سی متری ـ تلفن ۲۵۸۹۴

سرویس و تعمیرات جنرال ـ شاهرود
بازار بزرك ـ تلفن ۲۸۶۹

سرویس و تعمیرات جنرال ـ قزوین
چهارراه خیام ـ تلفن ۴۸۴۶

سرویس و تعمیرات جنرال ـ قم
خیابان ایستگاه مقابل دادگستری تلفن ۲۹۱۲

سرویس و تعمیرات جنرال ـ کرمان
خیابان شاهپور ـ تلفن ۳۸۴۸

سرویس و تعمیرات جنرال ـ گرگان
خیابان مولن‌روژ ـ تلفن ۸۳۴۰

سرویس و تعمیرات جنرال ـ گرگان ۲
فلکه مازندران ـ تلفن ۶۰۴۵

سرویس و تعمیرات جنرال ـ مسجدسلیمان
خیابان فرمانداری بازار نو

سرویس و تعمیرات جنرال ـ مسجد سلیمان ۲
خیابان فرمانداری پل یك ـ تلفن ۳۲۹

سرویس و تعمیرات جنرال ـ مشهد
سعدآباد سناآباد خیابان طاهری تلفن ۳۳۳۷۵

سرویس و تعمیرات جنرال ـ همدان
خیابان ششم بهمن چهارراه امیرکبیر تلفن ۴۹۹۱

موکت موکت موکت

۲۰ تا۳۰ درصد زیر قیمت عمده فروشی روز. انواع موکت بلژیکی در ۲۰ رنك مختلف سادەو پشت اسفنجی .
فروشندگان موکت ،اگر در ماه بیش‌از ۵۰۰ متر مربع فروش دارید ، میتوانید موکت‌موردنیاز خود را ۲۰ الی۳۰ درصد ارزانتر از قیمت عمده فروشی روز تهیه نمائید .
آدرس ـ تهران ـ خیابان امیریه ـ نرسیده‌به چهارراه معزالسلطان‌پلاك ۱۱۷۶و۱۱۷۸نمایشگاه پی.ام.دی تلفن ۵۳۹۱۷۱ـ ۵۳۸۵۴۸

اکازیون دراصفهان

قطعه زمینی دوبر مناسب برای احداث‌رستوران‌ـ پمپ‌بنزین وویلا سازی وغیره در کیلومتر ۳۰ جاده اصفهان به شیراز نبش سه‌راه مبارکه و ذوب‌آهن بفروش میرسد . طالبین برای کسب اطلاعات بیشتر باتلفنهای ۱۶تا ۸۳۴۳۱۴ تماس حاصل فرمایند .

تخلیه چاه فاضلاب و توالت
نور و نیرو
تلفن ۲۳۴۸۴

ایزولاسیون
آسایش کامل با پوشش مطمئن
بارندگی در هر فصلی ممکن است بایک عایق کاری خوب بام شما « نم پس نمیدهد »
ایزولاسیون ارزان ـ مطمئن ـ مقاوم ـ سبك وزن ـ باتضمین
شرکت تهران ایزولاسیون ـ شاهرضا ـ رامسر
شماره ۵۸ صندوق پستی ۶۶۵ تلفن : ۸۲۱۵۱۷

تخلیه چاه فاضلاب و توالت
بوسیله موتور های بهمزن و لجن‌کش مخصوص
کارخانجات و منازل و لوله بازکنی
تلفن ۹۳۴۵۷۴

مهندسین مشاور رمپ

تعدادی مهندس با سابقه بیش از ۲٫۵ سال در امور راه سازی و تکنیسین با سابقه‌استخدام مینماید عباس‌آباد شرقی شماره ۲۳۳ طبقه‌سوم

MERRIKH CO.
REQUIRES

female or male personnel for Sales Dep., with good knowledge of English or German typing. Two years office experience.
Applicant should refer to:
Elizabeth II Blvd. St. 3: Tel: 636031–40.

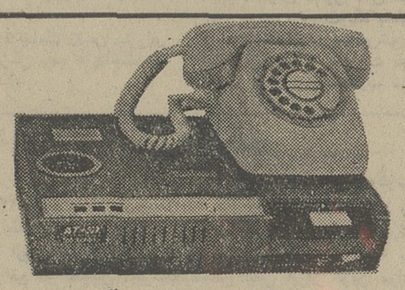

دستگاه الکترونیکی سکرتر تلفنی
در غیبت‌شما و تعطیل موسسه به‌مراجعین تلفنی شما پاسخ می‌دهد و پیغام آنها را ضبط می‌کند .
نماینده انحصاری و مرکز فروش شرکت یکد الکتریك
خیابان پهلوی مقابل پارك ساعی شماره ۶۸۰
بوسیله تلفن ۶۸۱۰۱۶ سفارش دهید

یك کارخانه تولیدی

بکارکنان باتجربه زیر نیازمند است
۱ـ یکنفر شیمیست لیسانسیه جهت آزمایشگاه کنترل
۲ـ یکنفر مدیر داخلی مرد
۳ـ یکنفر انباردار مواد ساخته شده باتضمین کافی
داوطلبان روز های دوشنبه و سه‌شنبه نهم و دهم اردیبهشت بین ساعت ۵ تا ۷ بعد از ظهربه چهارراه امیر اکرم خیابان خاقانی پلاك ۱۳ مراجعه نمایند .

باران وبرف دوستان سقف‌و بام شما نیستند
شرکت بامپوش، با ۱۰ سال تجربه و اجرای طرحهای مدرن‌عایق کاری ساختمانهای شمارا در مقابل چکه و نم
تا۲۰سال تضمین مینماید
آدرس : کریمخان زند خردمندجنوبی کوی تقوی شماره ۳
تلفن ۸۲۳۳۵۶ و ۸۳۳۳۶۳

فروش سیمان خارجی با تضمین بانکی

هر مقدار سیمان خارجی‌مورد احتیاج‌شرکت های‌ساختمانی موسسات باشرائط زیر بفروش میرسد .
۱ـ تحویل سیمان با برگ سبزگمرکی‌برای پروانه ساختمان .
۲ـ تحویل سیمان در هر یک از بنادر ایران که خریدار بخواهد .
۳ـ تحویل سیمان در هریک ازشهرستان های ایران که خریدار بخواهد.
۴ـ وجه سیمان خریداری ۵۰ درصد قبلابه‌یکی از بانکهای معتبر داده‌میشود .
۵ـ چنانچه سیمان تحویل خریدارنشود وجه را عینا بانك مسترد میدارد.
۶ـ سفارش پارتی‌های بزرگ هـم پذیرفته‌میشودبابنج‌درصدتضمین‌کمپانی‌خارج
۷ـ لطفا به تلفن شماره۳۰۳۲۷۱مراجعه فرمائید .

تزئینات پوش موکت ـ موکت ـ موکت ـ موکت باقساط تلفن‌های ۷۷۵۷۷۵و۷۷۵۷۷۱

از چپ به‌راست : همایون جابر انصاری، دکتر احمد هوشنگ شریفی ، دکتر غلامرضاکیانپور ، ایرج‌وحیدی، دکترسیف‌الدین‌شیخ‌الاسلام‌زاده، رضا صدقیانی ، دکتر جمشید آموزگار ، عزت یزدان‌پناه ، دکترعبدالحسین‌سمیعی، فریدون مهدوی، هوشنگ‌انصاری، دکتر کریم معتمدی ، فرخ نجم‌آبادی.

۱۳ چهره تازه کابینه

هویدا دور جدید صدارت عظمای خود را با ۱۳ چهره تازه آغاز کرده است . این ترمیم هنگامی صورت گرفت که بازار شایعات در مورد کابینه داغ بود و هویدا با آوردن این ۱۳ چهره تازه ، در حقیقت برگ های برنده تازه خود را به زمین زد ونشان داد همچنان‌مجری فرامین شاهنشاه برای پیاده کردن برنامه های عظیمی است که کشور ما در پیش دارد .

در زیر بیوگرافی مختصر ۱۳ نفری که ده نفرشان چهره‌های تازه کابینه هویدا هستند و نیز ۳ وزیرپیشین که با نقش و مسئولیتی تازه مجددا در کابینه عضویت یافتند ، آمده است .

آموزگار

دکتر جمشید آموزگاروزیر کشور و امور استخدامی در سال ۱۳۰۲ در تهران متولدشد و پس از طی دانشکده فنی و حقوق تهران (توامآ) رهسپار امریکا شد و در رشته‌مهندسی بهداشت دانشگاه واشنگتن به تحصیل پرداخت و دیپلم‌دکترا ازدانشگاه‌کرنل امریکارادریافت کرد .

وی در سن ۳۲ سالگی به معاونت وزارت بهداری و بعدا به وزارت‌کار منصوب شدوبعدا به وزارت کشاورزی برگزیده شد .

در کابینه مرحوم منصوربه وزارت بهداری منصوب شدوی در سال ۱۳۴۴بوزارت دارائی انتخاب گردید .

انصاری

هوشنگ انصاری وزیر دارائی و اقتصاددر سال۱۳۰۸ متولد شده تحصیلات عالیه‌خود را در انگلستان ، ژاپن وامریکا به‌پایان‌رسانده ودارای‌دانشنامه فوق‌لیسانس در رشته اقتصاد میباشد .

مشاغل مهمی که به عهده داشته عبارتست از معاون فنی وزارت بازرگانی ، سفیر فوق‌العاده ایران در کشورهای افریقائی ، سفیر شاهنشاهی‌در کراچی ، در تیر ماه ۱۳۴۵در دولت هویدا بوزارت اطلاعات منصوب گردید ودر اردیبهشت ۱۳۴۶ به سفارت ایران در واشنگتن برگزیده شد و درسال ۱۳۴۸ بوزارت اقتصادمنصوب گردید .

وحیدی

دکتر ایرج وحیدی وزیرنیرو وانرژی

در سال ۱۳۰۸ در خرمشهر متولد شده‌وپس از طی‌دانشکده فنی دانشگاه تهران باخذدرجه مهندسی‌راه و ساختمان موفق گردید ، آنگاه بانگلستان رفتو از دانشگاه « وارهام» موفق‌به اخذ درجه دکترای مهندسی گردید .

مشاغل مهمی که به عهده داشته‌عبارتست‌از معاون‌وزارت آب و برق و سرپرست‌سازمان آب وبرق خراسان ،در۱۳۴۸ بسمت وزیر کشاورزی و بعدا بوزارت آب و برق منصوب‌شده است .

صدقیانی

مهندس رضا صدقیانی وزیر تعاون و امور روستاها :

در سال ۱۲۹۶ در سبزوار متولد شده‌وازدانشکده‌کشاورزی به درجه لیسانس وفوق‌لیسانس در رشته جنگل فارغ‌التحصیل شد .

مشاغل قبلی : معاون فنی‌وزارت کشاورزی ، معاون طرح‌وبرنامه ریزی وزارت کشاورزی ، مدیر امور عمران روشنائی سازمان برنامه‌رئیس سازمان‌عمران‌کرخه، رئیس کل‌بانک کشاورزی‌ایران.

کیانپور

دکتر غلامرضا کیانپور وزیر اطلاعات و جهانگردی

مشاغل مهمی که به عهده داشته عبارتست از :

معاون امور مالی سازمان برنامه ، معاون گمرکی وزارت اقتصاد ، معاون اداری وزارت اقتصاد،ریاست شورای‌سازمان امور اداری واستخدامی کشور استاندار آذربایجان غربی ، استاندار اصفهان .

جابر انصاری

همایون جابر انصاری وزیر مسکن و شهرسازی :

در سال ۱۳۰۷ در شهر اصفهان متولد شده در رشته نفت ازدانشگاه امریکا بدریافت گواهینامه مهندسی موفق‌گردید آخرین سمت‌های وی‌سرپرست نفت وزارت دارائی و سپس ریاست اداره آمار و بررسی های فنی بود و سپس مدیرکل نفت در وزارت دارائی شد . آخرین پست او مدیریت عامل شرکت مخابرات بود .

معتمدی

کریم معتمدی وزیر پست و تلگراف :

در سال ۱۳۰۷ در بابل‌متولد شده ، از دانشکده ادبیات و زبانهای خارجی دانشگاه تهران فارغ‌التحصیل شده و دوره مهندسی مخابرات را در اداره کل آموزش وزارت پست و تلگراف گذرانده است .

مشاغل‌مهمی که بعهده‌داشته: رئیس اداره کل تلفن‌ـ معاون طرح و برنامه وزارت پست و تلگراف .

مهدوی

دکتر فریدون مهدوی وزیر بازرگانی نوه مرحوم حاج امین‌الضرب است .

وی‌بسال ۱۳۱۱ در تهران متولد شد . تحصیلات ابتدائی و دبیرستانی را در اتریش و فرانسه به اتمام رسانید و سپس به آلمان رفتو دکترای اقتصاد خود را از دانشگاه هامبورک دریافت کرد.

دکتر مهدوی در سال ۱۳۳۷ به ایران بازگشت و پس از دو ماه که در خدمت دولت بود باسمت کارمند قسمت اقتصادی به‌استخدام بانک توسعه‌صنعتی و معدنی ایران درآمد . وی در این بانک سمت های مختلفی از جمله معاونت را احرازکرد و از حدود چهار سال قبل عهده‌دار سمت قائم مقام بانک مزبور شد .

نجم‌آبادی

مهندس فرخ نجم‌آبادی وزیر صنایع و معادن در سال ۱۳۰۹ شمسی در تهران متولد شدپس از تحصیل‌در دانشکده‌فنی نفت آبادان،برای طی‌دوره‌تحصیلات عالیه رهسپار انگلستان شد واز دانشگاه بیرمنگام باخذ درجه مهندسی برق نائل آمد .

در سال ۱۳۳۶ از انگلستان بایران مراجعت و در شرکت ملی نفت شروع بکار کرد .

در سال ۱۳۴۳ بسمت مدیر کل اداره نفت وزارت‌دارائی منصوب گردید .

شیخ‌الاسلام‌زاده

شجاع‌الدین شیخ الاسلام‌زاده وزیر رفاه اجتماعی در آذرماه ۱۳۱۰ درتبریز متولد شد . وی در رشته پزشکی از دانشگاه تهران فارغ‌التحصیل شد و سپس بامریکا رفت و درآنجا دوره تخصصی‌جراحی‌استخوان را دید و از شش سال قبل به سمت مدیر عامل انجمن توان‌بخشی منصوب گردید .

شریفی

دکتر احمد هوشنگ شریفی وزیر آموزش و پرورش در سال۱۳۰۴ در تهران متولدشده تحصیلات عالیه خود را در رشته حقوق درفرانسه باتمام رسانید و باخذ دکترای دولتی در رشته علوم سیاسی‌و اقتصاد از فرانسه نائل گردید .

مشاغل مهمی که بعهده‌داشته عبارت‌است از استادی‌دانشکده حقوق وحقوق بین‌المللی‌عمومی مشاور مالی و حقوقی وزارت فرهنگ ـ رئیس دانشسرای عالی و رئیس دانشگاه ملی .

۱۱۱ ماه صدارت و ۱۸ ترمیم کابینه

تغییرات بیسابقه‌ای که‌دیروز درکابینه هویدا صورت گرفت، هیجدهمین ترمیم در دولت دهساله هویدا بشمار میرود . نخستین کابینه هویدا درهفتم بهمن ماه ۴۳ با ۲۱ وزیر به پیشگاه ملوکانه معرفی شد واز آنزمان تابحال بارها شایعات گوناگونی درباره تغییر رئیس دولت منتشر شده است که برخلاف انتظار شایعه‌سازان‌هر مرتبه نخست‌وزیر باترمیم کابینه باین شایعات پایان داده است .

ترمیم دیروز کابینه هویدا را از لحاظ تعدادوزیران‌جدید باید یک رکورد دانست،تاقبل‌از این بزرگترین ترمیم کابینه در بیست‌و یکم شهریور ۵۰ صورت گرفت که طی آن برای سمت هشت وزارتخانه وزرای‌جدیدی معرفی گردیدند .

نخستین ترمیم درکابینه‌دولت هویدا در دوازدهم اردیبهشت ۴۴ صورت گرفت در این تاریخ دکتر جمشید آموزگار بسمت وزیر دارایی و دکتر منوچهر شاهقلی بسمت وزیر بهداری معرفی شدند ۱۴ ماه بعد دربیست‌ویکم تیر ماه ۴۵ دومین ترمیم کابینه هویدا با انتصاب مهندس عبدالرضا انصاری بسمت وزیر کشور ، دکتر جواد صدربسمت وزیر دادگستری، دکترغلامرضا نیکپی بسمت وزیر مشاور و هوشنگ انصاری بسمت وزیر اطلاعات انجام گرفت .

یکسال و سه ماه بعد در بیست و ششم مهرماه ۴۶ با تاسیس پنج وزارتخانه جدید، مجددا کابینه هویدا ترمیم شد. دراین ترمیم جمعا ۷ وزیرجدید درراس وزارتخانه های علوم و تحقیقات و تعلیمات عالیه ، تولیدات کشاورزی و مواد مصرفی ، کشاورزی ، منابع طبیعی ، اصلاحات ارضی و تعاون روستایی،اطلاعات وامور خارجه قرار گرفتند .

ترمیم مهم دیگر در آذر ماه سال ۴۷ انجام گرفت . در این ترمیم، صفی‌اصفیاء بسمت وزیر مشاور ، عطاالله خسروانی‌وزیر کشور ، عبدالحمید مجیدی بسمت وزیر کاروامور‌اجتماعی، منوچهر پرتو بسمت وزیر دادگستری ، منوچهر گودرزی بسمت وزیر تولیدات کشاورزی و حسین کاظم‌زاده بسمت وزیر مشاور و دبیرکل سازمان‌اداری وامور استخدامی کشورمنصوب گردیدند .

در فاصله سالهای ۴۵ تا ۴۸ تغییرات کوچکتر دیگری‌هم در دولت‌هویداصورت‌گرفت‌که‌از جمله راه یافتن دکتر فرخ‌رو پارسای به کابینه وانتصاب هوشنگ انصاری بسمت وزیر اقتصاد را میتوان نام برد.

انتصاب خانم دکترفرخ‌رو پارسای بسمت وزیرآموزش و پرورش از این جهت کسبرای اولین‌بار در ایران صندلی وزارت را از انحصار آقایان خارج کرد با اهمیت فراوانی تلقی گردید .

تاشهریور ماه ۱۳۵۰ که هویدا برای سومین‌بارمامور تشکیل کابینه گردید ، بارهادر ترکیب‌کابینه تغییراتی صورت گرفت . مهمترین این تغییرات در مرداد سال ۴۸ و دیماه سال ۴۹ بود که هربار سه‌وزیر جدید به پیشگاه ملوکانه‌معرفی گردیدند .

روز ۲۱ شهریور ۵۰ هویدا برای سومین بار مامور تشکیل کابینه گردیدوروزبعدکابینه‌جدید خود را معرفی نمود . طی همین معرفی بزرگترین ترمیم کابینه هویدا تا آن زمان انجام گرفت و برای هشت‌پست‌وزارت وزرای جدیدی تعیین گردید .

دولت هویدا در سال ۵۱ فقط یکبار ترمیم شد که طی‌آن دو وزیر جدید معرفی گردیدند: عبدالحمید مجیدی بسمت وزیر مشاور وسرپرست‌سازمان‌برنامه وامیرقاسم معینی بسمت وزیر کار وامور‌اجتماعی تعیین شدند آخرین ترمیم کابینه‌هویدادرست هشت ماه قبل از تغییرات‌دیروز در هفتم شهریور ۵۲انجام‌گرفت که حاصل آن رایافتن دووزیر جدید به کابینه (پروفسور انوشیروان پویان وجواد شهرستانی) و تغییر سمت منوچهر شاهقلی از پست‌وزارت بهداری بسمت وزارت علوم و آموزش بود .

ترمیم دیروز کابینه درست نه‌سال و سه ماه پس ازمعرفی نخستین‌کابینه هویدا صورت گرفت (نخستین کابینه دولت هویدا در هفتم بهمن ۴۳ تشکیل شد و آخرین ترمیم در هفتم اردیبهشت ۵۳ صورت پذیرفت) نکته جالب اینکه از بیست‌ویک وزیری که در بهمن‌ماه۴۳بعنوان نخستین کابینه دولت هویدا معرفی گردیدند، درحال‌حاضر تنها سه نفر درکابینه باقی مانده‌اند و بقیه بتدریج‌دردهسال گذشته از کابینه خارج‌شده‌اند. این سه‌نفر عبارتند از :

مهرداد پهلبد ـ منصور روحانی و جمشید آموزگار .

این‌سه‌نفر که از بدو تشکیل دولت هویدا واردکابینه‌شده‌اند، درواقع باسابقه‌ترین وزیران کابینه هویدا بشمار میروند .

کنار رفته‌ها... بر جا مانده‌ها

در تغییرات دیروز کابینه هویدا ، هفت وزیر از کابینه خارج شدند ، ده چهره جدید بوزارت رسیدند وده وزیر در سمت‌های قبلی خود ابقاء شدند .

وزرایی که از کابینه خارج شدند عبارتند از: فتح‌اله ستوده وزیر پست‌وتلگراف ، عبدالعظیم ولیان وزیر تعاون و امور روستاها ، حمید رهنما وزیر اطلاعات ، کورس آموزگار وزیر آبادانی و مسکن ، منوچهر شاهقلی وزیر علوم و آموزش عالی،فرخ‌روپارسای وزیرآموزش‌وپرورش و محمدسام وزیر کشور .

درمیان این هفت‌نفر ، فتح‌اله ستوده را میتوان پرسابقه‌ترین وزیر کابینه هویدا دانست که از ابتدای‌تشکیل دولت هویدا در بهمن‌ماه ۴۳ تا دیروز ، بمدت ۱۱۱ ماه سمت وزارت پست و تلگراف را عهده‌دار بود.

باخروج این افراد از کابینه ، این احتمال وجود دارد از آنان برای خدمت در سایر پست‌ها و مشاغل مملکتی، استفاده شود .

علیرغم تغییرات دیروز ، ده‌نفر از وزیران کابینه همچنان در سمتهای خود باقی ماندند این ده نفرعبارتند از : عباسعلی خلعتبری وزیر امور خارجه ، مهردادپهلبد وزیر فرهنگ‌وهنر ، منصور روحانی وزیر کشاورزی ومنابع طبیعی هادی هدایتی وزیرمشاور ،صفی‌اصفیا وزیرمشاور، تیمسار ارتشبد عظیمی وزیر جنگ ، ، منوچهر کلالی مشاور ، عبدالمجید مجیدی وزیر مشاور و رئیس سازمان برنامه و صادق احمدی وزیر دادگستری .

سمیعی

دکتر عبدالحسین سمیعی وزیر علوم و آموزش عالی .

لیسانس دانشگاه استانفورد و فوق لیسانس در علوم دانشگاه کالیفرنیا ، دکترای پزشکی‌دانشگاه کورنل ، متخصص در بیماریهای داخلی و قلب از دانشگاه‌هاروارد.

درسال ۱۳۴۱ بایران مراجعت کرد .

درسال ۴۸ بسمت رئیس شورای بهداری سازمان بیمه های‌اجتماعی منصوب شد .

یزدان‌پناه

دکتر عزت‌الله یزدان‌پناه وزیر مشاور ومعاون امور پارلمانی نخست‌وزیر .

درسال ۱۲۹۹ در قریه ملده ، شهرستان نورمازندران متولدشداز دانشکده حقوق تهران دانشنامه لیسانس در علوم سیاسی گرفت و از دانشکده حقوق پاریس بدریافت دیپلم دکترای حقوق نائل شد.

وی دردوره بیست‌ویکم بنمایندگی مردم شهسوار در مجلس‌شورایملی انتخاب گردید و بمعاونت دبیرکل حزب ایران‌نوین منصوب شد .

آگهی مزایده

شرکت تعاونی مصرف سپه پوست حاصله ازکشتارگاووگوساله سال ۱۳۵۳ خود را از طریق مزایده بفروش میرساند . طالبین برای تحصیل اطلاعات لازم ودریافت برگ شرکت در جلسه مزایده که‌در روز ۲۶ اردیبهشت ماه جاری انجام میشود تاروز ۱۰ر۲ر۵۳ بدفتر شرکت واقع در خیابان امیرآباد شمالی نبش ایران نوین مراجعه فرمایند .

شرکت تعاونی مصرف سپه

آگهی مناقصه

شرکت سهامی جوجه کشی نارمک تعداد ۴۰۰۰۰ عدد جعبه‌جای جوجه یکروزه مورد نیاز خود را طبق‌نمونه موجود در شرکت از طریق مناقصه خریداری مینماید .

پیشنهاد دهندگان میتوانند بامراجعه به شرکت واخذ برگ شرایط و مشاهده نمونه پیشنهادات خود را بانضمام سپرده در پاکت لاک و مهر شده حداکثر تاساعت ۱۰ صبح روز یکشنبه ۲۹ اردیبهشت ماه ۱۳۵۳ به دفتر شرکت واقع در خیابان تکش نارمک تسلیم نمایند.

م‌الف ۱۷۸۴

شرکت سهامی جوجه کشی نارمک

شهرداری همدان

آگهی مناقصه

شهرداری همدان برابر تصویبنامه شماره ۱۲ ـ ۳۱ر۱ر۵۳ انجمن شهر که بشماره ۱۲۸۵ ـ ۲ر۲ر۵۳ بتائیداستانداری‌معظم‌همدان‌رسیده‌حمل مصالح مورد احتیاج‌جهت‌کارخانه‌آسفالت و زیرسازی خیابانهای شهر را با شرایط زیر مناقصه میگذارد .

۱ـ مقدار چهارده هزار (۱۴۰۰۰) مترمکعب مخلوط بایستی از معدن موسوم به‌رباط نزدیك فرودگاه قدیم به‌کارخانه‌اسفالت‌شهرداری بفاصله حدود ۱۷ کیلو متر حمل شود .

۲ـ مقدار بیست و هشت‌هزار (۲۸۰۰۰) متر مکعب مصالح رودخانه خدرواقع‌در مجاورت کشتارگاه بایستی به تدریج و همزمان با پیشرفت کار به خیابانهای شهر حمل شود .

۳ـ مقدار بیست و هشت‌هزار (۲۸۰۰۰) متر مکعب مخلوط رودخانه مراد بلاغی واقع در کیلومتر حدود ۲۰ جاده ملایر بایستی به‌تدریج و همزمان با پیشرفت کاربه خیابانها و کوچه های شهر حمل شود .

۴ـ بارگیری در معادن وسیله‌ودربعهده‌شهرداری خواهد بود .

۵ـ مدت انجام کار ۴ ماه‌و ممکنست به مبلغ قرارداد ۲۵٪ اضافه و یا از آن کم شود . هزینه درج آگهی بعهده برنده‌مناقصه‌میباشد

۶ـ داوطلبان واجدشرایط‌می‌توانند حداکثر تا ساعت ۱۰ صبح‌روز۲۹ر۲ر۵۳محل ها را مورد بازدید و مطالعه قرار داده فرم‌چاپی‌پیشنهادرا از دبیرخانه شهرداری دریافت و پیشنهاد خود را بانضمام ضمانت نامه بانکی معادل ۵٪کل‌مبلغ‌پیشنهادی تاساعت مذکور تسلیم دبیرخانه نمایند .

۷ـ کمیسیون مناقصه در ساعت ۱۰½ همانروز (۲۹ر۲ر۵۳) در شهرداری تشکیل و حداقل پیشنهاد برنده مناقصه خواهدبود .

۸ـ بقیه شرایط مطابق آئین‌نامه مالی شهرداری خواهد بود .

شهردارهمدان ـ چوبک

جدول های اطلاعات

جدول عادی

شماره ۷۷۲۰

طراح جدول :فـ جلوه

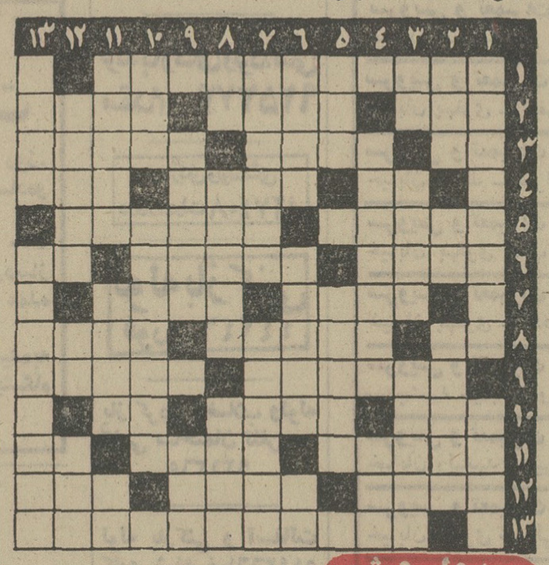

افقی :

۱ـ خاصیتش دست کمی از کاچی بی‌بی سه‌شنبه ندارد ۲ـ از رنگهای زنده ـ پرچانه ـ کرسی وعظ ۳ـ تمام نیمه تمام ـکلفت ـ فرنگی در آن بخاک سپرده میشود ۴ـ طرفـ طاقت و نیرو ـ مجازاتش اعدام است ۵ـدوستی‌و محبت ـ درهرکاری باید نگاه داشت ۶ـ آب در اثر حرارت میشود ـ از میوه های مقوی ـ پروردگار ۷ـ موجب گرفتن زبان میشود ـ نتیجه باده‌گساری ۸ـ دست شکسته‌ـ لانه ـ نادان ۹ـ معمولا پهلوی بارفیکس و خرک می‌گذارند ـ عابد پرهیزگار ۱۰ـ خالص ـ مواظب باشید که نارو میزند ـ عیش بی‌انتها ۱۱ـ برای ایراد گرفتن می‌گیرند ـ جهان وهرچه در او هست ـ از بیماریهای خطرناک ۱۲ـ خانه بیرون شهری ـ از رقصهای معروف و پرخرج ـ شمشیر ۱۳ـ امور اقتصادی‌کشور بعهده‌اش‌محول است .

عمودی :

۱ـ گرگان سابق ـ از اصول دین ۲ـ عاملش مجرم است ـ صورت ـ در سپاه خدمت‌میکند ۳ـ آب بسته ـ ظرف گلی پخته در کوره ـ برای رفع مضرات بدن می‌نوشند۴ـ کارش سواری است ـ از گلهای پرناز ۵ ـ پایان حیات ـ هدف ۶ـ از نوشیدنیهای گوارا ـ اروپا را به خاک و خون کشید ـ طرف ۷ـ قافله ـ عنایت و محبت و توجه ۸ـ بازی لجباز ـ محلی برای‌گردآمدن وگپ زدن دسته جمعی ـ عالی‌مقام ۹ـ مجسمه‌ـ نظم‌وترتیب ۱۰ـ ضمیر ـ معمولا به هرچه میل به برگشت داشته باشد می‌گویند ۱۱ـ شریک ـ مدد و دوستی ـ کلام روشن ۱۲ـ از بنادر ایران ـ معاون هیتلر که هنوز در بند است ـ جدا ۱۳ـ کافر ـ قددراز .

حل جدول شماره ۷۷۱۹

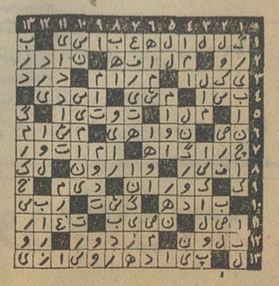

جدول ویژه

شماره ۸۰

افقی :

۱ـ معروفترین اثر نقاشی جهان ۲ـ مجلس عیش و نوش‌ـ درخشان و تابان ـ رو ۳ـ پایه ـ آهنگساز و رهبر ارکستر معاصر فرانسوی ـ خویها ۴ـ دشمنان بهم میزنند ـ حق و حساب گرفتن ـ شک و گمان ۵ـ ازکژی به آن می‌افتند‌ـ مجلس رفتگان ۶ـ معروفترین و مرغوبترین‌نوع‌برنج ـ در نوبت ایشان آسمان طپیده بود ـ وارونه خوب ۷ـ شیر درنده ـ اول امری ۸ـ حرف آخرین ـ در بازیهای دوستانه حریف قوی به طرف مقابل میدهد ـ کامل‌تر ۹ـ پایتختی در اروپا ـ پوست از آن چرم درآید ۱۰ـ آخوند ـ بسیار کوچک ـ ضمیر ۱۱ـ ملک دولتی ـ از امپراتوران رم که شعر می‌گفت و چنگ مینواخت و آتش می‌افروخت ـ هواپیمای برق و باد ۱۲ـ خیام ادعا کرده بود که با همه مستی از او هشیارتر است ـ خدای رقص هندوـ شهرتش در قهرمانی و رجزخوانی یکسان است ۱۳ـ آهنگسازی که در وصف دنیای نو سنفونی معروفی دارد .

عمودی :

۱ـ شوفاژ و بخاری رونق بازار آن را درهم شکست ـ از اقسام شعر فارسی ۲ـ بهترین صدا ـ به مقیاس پول می‌خورند ـ نابود کردن ۳ـ از همراهان‌خاک ـ با علم و کتل راه می‌اندازند‌ـ در اواخر جنگ دوم کنفرانس مهمی درآن برپا شد ۴ـ در حین تشنگی آب نمی‌خورد مبادا آب تمام شود ـ در طلب علم تابدانجا باید رفت ۵ـ با طناب وسیله آبکشی است ـ از معروفترین فیلمهای هندی بود ۶ـ مخترع تیغ اصلاح ـ از شیوه های انجام کاربدون‌مناقصه‌ـنمایش تلویزیونی۷ـ از روغنهای غیرخوراکی‌ـ داستانی از آثار داستایوسکی ۸ـ سابقا پائین دست سولقان بود ـ رویای سردل سنگین ـ از فرمانروایان فلسطینی در آخرین سالهای قبل از میلاد که گروهی از بیگناهان را قتل عام کرد ۹ـ صدایش را از حلقوم اکثر بازیگران مونث فیلمهای وطنی شنیده‌اید ـ حرف عاطفه ۱۰ـ زنان ـ طبل و دهل ۱۱ـ فیلسوف فرانسوی در قرن هیجدهم‌که‌بنیان‌گذارانسیکلوپدی فرانسه بود‌ـ تنباکوی مرغوبی دارد ـ دمش عقرب است ۱۲ـ خوان و طعام ـ یک طبقه‌پائینتر از موبد ـ روغن نقاشی ۱۳ـ در آخر نامه التماس دعاداشت‌ـ علم پرتاب موشک .

حل جدول ویژه شماره ۷۹

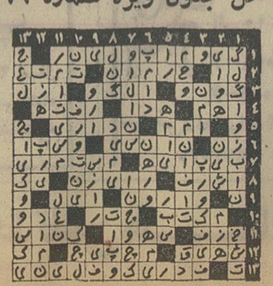

اخبار

بیانات مهم شاهنشاه در شرفیابی نخست‌وزیر و وزیران تازه کابینه

بقیه از صفحه ۱۴

اما این مطلب هم پنهان نماند که قیمت گوشت در ایران چقدر میتواند از خارج کمتر باشد ؟ اگر یک جامعه‌ای از مرحله استفاده از چهار پایان رفته باشد به مرحله استفاده از دوچرخه و بعد به موتور سیکلت و بعد به اتومبیل و بعد هم اتومبیل لوکس و غیره و غیره یا افراد سوار هواپیما میشوند و تلویزیون نگاه میکنند این جامعه چطور انتظار دارد که برود گوشت گرم بخرد مثل آن موقعی که ایران ۱۰ـ۱۲ میلیون جمعیت داشت و تمام مملکت هم زیر سم وستوروحیوانات چرنده بود و گوسفند و بزو گاو می‌آمدند هرچه بود و نبود روی زمین میخوردند علفها را میکندند ومملکت را بفرسایش میکشیدند کما اینکه ایرانی که ۱۶ میلیون هکتار جنگل داشت رسیده به ۵ میلیون هکتارو یکی از هدف های زندگی من اینست که ما اراضی جنگلی ایران رابوضع سابق برگردانیم و حتی جاهائی جنگل ایجاد بکنیم که هیچوقت تاریخ ایران سابقه جنگلی بودن آنرا نداشته است ، بهرحال در ایران مثل هر مملکت دیگر دنیاگوسفند یا هر حیوان دیگری که برای خوردن آماده میشود در فربه‌ترین موقعیت ذبح میشود و گوشت آن را نگهمیدارند در ۳۰ـ۴۰ درجه برودت وازآنجا بتدریج با یک سیستم توزیع صحیح ساده میشود به یخچال هائی که در شهرها و حتی در دهات هست باین ترتیب در تمام مدت سال یک توزیع لاینقطع گوشت وجود دارد که هروقت سال شما بخواهید گوشت برای شما هست این توقعات عجیب وغریب اصلا زیبنده نیست. وسائل دسته‌جمعی ومطبوعاتی ما اصلا چطور میتوانند بخودشان اجازه بدهند که در ستون‌هایشان یک مطالبی را بنویسند که اصلا قبیح است اصلا چطور ممکن است یک جامعه جدیدی براساس سردخانه های خیلی قوی ومحل‌های توزیع دائم برایش گوشت گرم در دکان قصابی بفروشند. اما اگرکم‌داشته باشید عرضه بکنید آن دستگاه عدم لیاقت از خودش بخرج داده چه درفراهم‌کردن گوشت درداخل مملکت چه‌واردات گوشت‌ازخارج.

درمورد وزارت تعاون البته توجه من را باین دستگاه میدانید ما در مورد کشاورزی و اصول صنعتی روی مقیاس خیلی بزرگ و براساس بکلی مکانیزه اقداماتی انجام دادیم که بعدهاباید روزبروز بیشتر بشود معهذا اکثریت‌جمعیت مملکت جمعیت کشاورز مملکت در تعاونیها ودرشرکتهای‌سهامی‌زراعی خواهند بود البته شرکت سهامی زراعی محاسنش اینقدر زیاداست که فکر میکنم مردم وقتی‌کم‌کم‌عادت پیدابکنند همه به‌آن سمت خواهند رفت چون هم کمک دولت است و هم پرنسیپش است اینقدر ساده و مستدل است که راهی غیر از اینکه بسمت آن پرنسیپ‌های شرکت‌های سهامی زراعی برود وجود ندارد ولی دولت‌بایدحداکثر سرویس رابهردو بدهد برای‌اینکه ورود در شرکت سهامی برای مملکت و مردم ایران آزاد است و باید اکثریت منطقه رای بدهند تا اینکه باز بشود . آن‌چیزی که می خواهیم دولت حتما تمام بکند پیاده کردن شبکه آبیاری در شرکت های سهامی زراعی‌است . شما شبکه‌آبیاری را پیاده بکنید آنوقت‌راه‌حلش پیدا خواهد شد که در تعاونیها هم سیستم آبیاری پیاده شود . باید در اراضی زراعی و حتی در تعاونیهائی که میتوان‌شبکه آبیاری‌مملکت را تا درجه‌چهارم پیاده‌کرد والا کشاورزی‌مملکت هیچوقت مدرنیزه نخواهد شد و این کار خیلی اساسی است در عین حال تا جائی‌که ممکن است‌دولت ببانکهای کشاورزی و همین صندوق ها و غیره و غیره اعتبار وپول میدهد کمک میکند ، متخصص میدهد ، سرویس‌میدهد و اساس فکرهم اینست که ما یک کاری بکنیم که تا حدودی درآمد روستائی با درآمد شهری یکسان باشد البته این را هم بگویم که باید اصولادرآمد فرد مطابق‌تولیدش و کارش باشد چه در شهر و چه در روستا ولی پرنسیپ یکسان باشد یک چیزهم بخاطرم رسیده بود شاید ما بدولت بگوئیم‌مطالعه بکند در این‌زمینه که مثلا بانک اعتبارات‌صنعتی عوض اینکه برود چند درصد پول از خارج قرض بکند از خود ما قرض کند و ما که ببانک بین‌المللی پول قرض‌می‌دهیم با ۸ درصد بهره چرا ما فردا ۶۰۰ میلیون دلار خودمان را با ۸ درصد ببانک‌اعتبارات صنعتی‌خودمان پول قرض‌ندهیم ما که‌میخواهیم برویم بگردیم که درکجای دنیا سرمایه‌گذاری بکنیم چه بهتر از این سرمایه‌گذاری زیراملکت خودمان‌است و خودمان هم آباد میشویم ودر جای مطمئن هم هست چون تا بحال کار این بانک خوب بوده و به مملکت هم خدمت کرده پس اینست که یادداشت بکنید و در اولین فرصت این اعتبار را بگیرید و پولش راهم‌حتما خواهیم‌داشت.

وظایف وزارت نیرو

شاهنشاه آنگاه‌به وظایف وزارت نیرو اشاره فرمودند و اظهار داشتند ما ناچار هستیم که در این عهد جدید صنعتی کردن مملکت و در عین حال در نظر گرفتن تمام اطراف واکناف امر یعنی اکولوژی و حفظ محیط زیست از حالا برویم بطرف تولید برق باوسیله‌ای‌به غیر ازوسیله‌نفت‌وگاز برق‌ایران واین قوه محرکه را ما باید بوسیله اتم و قوه برقی که از سد های ایران تولید خواهد شد تامین بکنیم . در این‌زمینه به بینید با چه‌مجاهائی می‌توانید تشریک مساعی بکنید حتی خودتان دنبال هر نیروی دیگر باشید که امکان پذیر است‌مثلا نیروی تولید شده بتوسط خورشیدوجزرورود دریاهابعضی ها صحبت از میکرب میکنند یعنی‌میکرب ها تولید میشوندبه میلیون و به میلیارد و همینطور تولید تصاعدی و همین فعل و انفعالات خودش تولید نیرو می کند . بهرحال مطلب اصلی اینست که‌باسرعت هرچه‌تمامتر ما برویم بسمت تولید برق اتمیک و اما برای اینکه برق سد های شما هم ادامه داشته باشد فکر میکنم که ما باید به سیستم لایروبی سدهایمان توجه بکنیم و آب خیز هائی را که الان هست‌اینهارا حتی‌المقدور در مقابل فرسایش حفاظت‌کنیم از هم‌مهمتراینکه باید سدهایتان را پاک کنید زیرا مملکت ما مملکتی نیست که اگر این سد پرشد درجای‌دیگر آنراساخت. پس بهرصورت‌اول از همه‌حفظ و ممانعت از فرسایش زمین‌در تمام آبریز های سدهای موجود سد های آتیه ضروری است و بعد هم لایروبی مهم است برای اینکه اقلا بتوانیم روی نیروی تولید شده برق از سد هایمان حساب بکنیم آبسد ها البته مربوط میشود بوزارت کشاورزی‌چه‌قبل ازرسیدن بسدوچه بعداز عبور ازآن ، اما هنگامی که تولید نیرو میکند دیگر آنجا تبدیل میشود بیک وسیله‌ای که سرویس میدهد و بوزارت نیرو مربوط است. آب صنایعی راکه ماالان درفلات مرکزی داریم‌میشود تصفیه کرد و حتی‌بمصرف‌خوراکی رساند چه برسد بکشاورزی‌اتفاقا این مسئله‌ای بود که آنراباهیئت کانادائی که اخیرا بایران‌آمده‌بود مطرح کردیم ، آنها در این‌قسمت خیلی کار کرده‌اندآنهاصنایع چوب دارند و بدترین وضعیتی که‌ممکن است در آب ایجاد بشود درآبی است که ازکارخانجات صنایع چوب خار ج‌میشود .

شاهنشاه در اینجا فرمودند در ایران سرویسهای دسته جمعی حمل‌ونقل باید برقی بشود یعنی راه‌آهن‌های ایران‌باید حتما برقی بشوند بعضی جاهای ایران باید دوخطه بشود بعضی‌جاهای دیگر باید دید سرعتش چه‌اندازه‌میتواند باشد و آیا بالاترین سرعت ها، روی سرعت های برقی است یاغیر برقی ؟ شنیدم ترنهائی هست در دنیا که درحدود ۵۰۰ کیلو متر درساعت سرعتش است اما آیا برقی‌است یاغیربرقی است چون ممکن است که باموتور های جت کار بکنند جت که برقی نمیتواند باشد ولی موتورهای جت و غیر برقی اصولا برخلاف نظرماست ما میخواهیم مصارف نفتی وگازی خودمان را بحداقل برسانیم مگر اینکه اقتصاد کار طوری باشد که موضوع را لازم بکند .

ولی بهرحال پرنسیپ اینست که راه‌آهن های ما برقی بشود و سرعتش مسلما باید بالابرود‌این را من از لحاظ نیرو بشما می‌گویم اینها حرفهائی است که وزیر کار هم شنیده است این برای حمل و نقل مسافر و بار های سنگین در داخله مملکت است . در شهر ها ما بایدبرویم زیر زمین یعنی‌مترو با برق‌روی زمین ، مترو یامنوریل باز هم برقی میشود و کم‌کم فکر میکنم وزارت صنایع ماارشاد بکند بعضی از کارخانجات اتومبیل سازی فعلی یا دیگران را که از حالا مطالعه تولید اتومبیل برقی را در ایران‌در نظر بگیرندبرای شهر ها که این کار آسان‌است زیرا شهر های ما مسطح است اینقدر ها پائین‌و بالاندارد‌شاید تهران از همه جا بیشتر پائین‌و بالا دارد برای اینکه شهر از جنوب منتقل میشود به‌کوهپایه ولی شهر های دیگر تقریباصاف است این را هم از حالا باید پیش بینی‌اش را بکنید . برای اینکه پیاده کردن تمام مطالب ۱۰ـ ۱۲ سال طول‌میکشد واین همان موقعی است که اتفاقا ما باید بکلی از استفاده از نفت‌و گاز خودداری بکنیم برای اینکه اقلا این‌منابع‌ماچند سال‌دیگری طول بکشدوبدردکار های‌صحیح بخورد اگر زود کارخانجات اتمی بما برسد فکر میکنم شاید دیگر به نیروگاه های ۶۰۰ مگاواتی رفتن‌الان دیگربی‌معنی باشدبرای‌اینکه‌شما اگربخواهید به ۶۰۰ مگاوات بروید واقلا ۳۰ یا ۴۰ سال از آن خدمت بگیرید چرا این خرج را بکنید. من فکر میکنم که اگر مثلاایجاد کارخانجات اتمی همان اندازه طول بکشد که کارخانه ۶۰۰ مگاواتی درهرصورت بایدبروید دنبال کارخانه اتمی . دربرنامه پنجساله ششم شما باید اتمی بشوید حالا میخواهم‌که این را مطالعه بکنید ممکن‌است که ما دو نوع‌کارخانه اتمی درایران داشته باشیم یکی نوع فعلی که الان کار میکند یعنی باآورانیوم عادی و آب سنگین که شاید اکونومیکم باشد و خرج زیادی ندارد وامتحان خودش‌راهم داده شاید هم ایران بتواند مرکز تولید آب سنگین در تمام منطقه بشود . یکی هم البته‌سیستمی‌است که بعدها شاید جلو بزند ومدرن‌تر بشود و آن سیستم آب سبک و اورانیوم تغلیظ شده که باید دید لازم است ماهم تغلیظش را در ایران انجام بدهیم وهم تهیه آب سبک را یانه ؟ بهرحال این را میخواهم مطالعه بکنید و گزارش‌را بمن بدهید. البته تمام هرچه که مربوط به نفت و گاز میشود خودبخود اتوماتیک‌مان باید برود بوزارت نیرو برای اینکه هماهنگی بین تمام این چیزها بوجود آید . اتم ـ نفت ـ گاز و برقی که ازآب گرفته میشود و غیره وغیره‌به‌آن عده از ایرانیانی که در این رشته‌ها تحصیل‌کرده‌اندخبر بدهید که ایران این است واین کارهارا میخواهیم بکنیم . عده زیادی خواهند آمد و بعدهم اگر لازم شد کسی که لازم است ازخارج استخدام بکنید . درضمن درمورد استفاده از نیروی اتم‌چیزی که تازه‌فرمان آنرا صادر کرده‌ایم‌باید دید بچه طریق ارتباط میباید با این وزارتخانه واین ارتباط را برقرار کنید.

وزیر کشور باید بیطرف باشد

شاهنشاه در اینجا خطاب‌به‌آقای نخست‌وزیر و وزیران فرمودنداین تذکرات‌درواقع مطالعات‌اساسی در امروزارتخانه های مربوطه بشما بود که چندین مورد آن جنبه های بکلی انقلابی دارد اما گواینکه الان وزیر کشوردراینجانیست ولی چون معرفی شد تذکرات مربوط به وزارت کشورهم‌بایدگفته بشود، اساس فلسفه حکومتی مابراساس یک جامعه آزاد است که قادر بانتخاب افراد خودش باشد ازده تابالاترین مرجع که مجلسین شورایملی و سناست وزیرکشوردر رژیم پارلمانی ماکه براساس حزبی هست بایدیك آدم‌بیطرفی باشد یعنی درموقع هماهنگی کارهایش با دولت‌برای کارهای اداری ومملکتی البته عضودولت است اماوقتی که موضوع انتخابات ویادادن سرویس‌بمردم درمیان است نباید سرویس وزیر کشور شاهنشاهی ایران‌به فرداین حزب یاآن‌حزب‌بستگی داشته باشد زیرا خدمت و سرویس وی‌متعلق بملت ایران است . انتخابات وزیر کشور مامور ، تمیزترین ، پاك ترین وبی‌غرض ترین انتخابات‌خواهد بود ووزیر کشور نمیتواندحزبی باشدولو دولت صد درصدحزبی باشد. استاندار اصلامیگویند نماینده پادشاه است ولواینکه از حزب من یك استانداری را انتخاب بکنیم‌وهمچنین‌استاندار دیگری‌که حزبی‌نیست او نیز باید بملت ایران خدمت بکند بنمایندگی از طرف من . پس رل‌وزارت کشورباینطریق کاملا روشن میشود ودقیق درعین‌اینکه همه نوع همکاری بادولت‌میکند زیراکه عضودولت است دراین اموری که گفتم کاملابیطرف خواهد بود یعنی نماینده خودمن است . من که حزبی نیستم ولی رئیس قوه مجریه هستم وچیزدیگری که باید تحت نظر او بگذاریم این سازمان امورادارى است .یعنی باید بگوئیم که این دستگاه امور اداری زیر نظروزیر کشور باوزارتخانه های‌مربوطه‌بنشینند وسازمانی را که حقیقتادرست وصحیح است برای هر وزارتخانه‌ای پیاده بکنند همان کاری که ما برای ارتش کردیم نه دونفرزائد نه دونفر کمتر در ارتش هست برای اینکه هر کسی باید مهارت داشته باشد وجود دارد والااگر هر کسی رامیخواستید بگیرید بگذارید آنجاسازمان رامیشود پر کرد و این کاری ندارد . در حال‌حاضر همیشه می‌بینیم که سازمان‌ها درحال تغییراست یکدفعه که سازمان داده شد میتوان با بازرسی نوبه‌ای ، بازرسی سیستماتیك ، بازرسی غیرمترقبه وهمه نوع بازرسی دریافت که باین دستگاه باید چه نمره‌ای داد . این راهم بگویم بوزیر کشور که سرپرست اموراداری خواهد بود وهیچ دستگاه ووزارتخانه‌ای بدون تصویب‌این دستگاه حق تغییرسازمان‌خودش رانخواهد داشت چونکه این کاربمیل ودلخواه نیست‌سازمان راباید صحیح داداگرغلط‌است ثابت بکنید که غلطاست وفورا آنرا تغییربدهید.

این نمیشود که‌هرکسی بیاید ازقیافه یك کسی خوشش‌نیاید سازمان را برای خاطر این موضوع بخواهد عوض بکند. این کار راهم ما از آن‌سازمان اداری خواهیم خواست که زیر نظر وزیرکشور خواهد بود و آن سازمان اداری هم بایدجنبه بیطرفی داشته باشد زیرانمی شودیکدستگاه اداری‌جنبه‌خاصه خرجی داشته باشد .

منظوری ندارم ولی باید گفت صحیح نیست که هرکسی‌مثلا مال‌حزب‌حاکم‌است‌راه‌پیشرفتش در دستگاه اداری بازاست در صورتیکه آن یکی بسته است نمیگویم اینطور است ولی ممکن است باشد واین صحیح نیست یاخود وزیر ، وزیر چرا باید بیاید برای خاطر یك اوقات تلخی آنی یایك هوس آنی ازقیافه یك کسی خوشش بیاید یابدش‌بیایدوبکلی‌سازمان رابرای خاطر این موضوع‌بهم بزند. باندازه کافی مردم می گویند قوم‌خویش بازی پارتی بازی‌واین‌چیزها هست‌ما میخواهیم این راازمیان ببریم‌چه‌قوم‌خویش بازی ؟ افراد دردستگاه کشوری هم مثل‌لشگری نردبان‌ترقیشان باید براصل لیاقت شخصی خودشان‌باشدواتحانات متعددی بدهند .

البته فکر نکنید که این چیز ها خیلی آسان است و همه جای دیگر هست و ایران نیست .

احزاب مخالف :

«ترمیم کابینه، ناشی از عجز و درماندگی دولت است»

● رهبر پان ایرانیست‌ها : امیدوارم‌حکومت این دولت به سال نکشد!

● رهبر اقلیت مردم: ترمیم نشانه‌بی‌برنامه بودن دولت حاکم است.

ترمیم وسیع کابینه هویدادر محافل سیاسی ودیپلماتیک تهران باواکنش وتعبیرهای متفاوتی‌توام بود.

از همه زودتر احزاب مخالف بدان واکنش نشان دادندو ناصر عامری دبیر کل مردم که طی روز های اخیر حملات تیز خود را متوجه دولت حاکم ایران‌نوین و سیاست‌های آن کرده بود و این دولت رادر انجام‌هدف‌های‌معمولی متهم به «درماندگی» می‌کرد ،امروز طی گفتگوئی بااطلاعات ترمیم وسیع کابینه هویدا را «روشنگر شکست دولت حزب حاکم در برنامه‌های گذشته توصیف کرد». عامری خاطرنشان ساخت که عدم توفیق دولت ، نارضایتی‌های گسترده‌ای در میان مردم ایجاد کرده و در نتیجه دولت ناگزیربه ترمیم وسیع کابینه شد.

★ **دولت بی‌برنامه**

عامری گفت گستردگی ترمیم و ناگهانی بودن آن نشان میدهدکه برخلاف آنچه حزب حاکم ادعا میکند، آنها بی‌برنامه هستند ،زیرا اگربرنامه‌ای‌وجود داشت‌تغییراتی این‌چنین وسیع بطور ناگهانی صورت نمی‌گرفت . دبیر کل‌حزب مخالف یادآور شد ، صرفاایجاد چند وزارتخانه و تغییر چندوزیر نمی‌تواند خود بخود مشکلات را حل کند . باید دید برنامه‌های آینده دولت چیست وآیا این دولت می‌تواند در اجرای‌انقلاب اداری و آموزشی وایجاد هم‌آهنگی واقتصادی و جلوگیری از افزایش قیمتها موفق شودیانه. عامری از اینکه یک شخص غیر حزبی به‌وزارت کشور برگزیده شده ابراز خشنودی کرد و این را برای‌انجام انتخابات‌لازم‌دانست.

★ **نظر پان‌ایرانیست‌ها**

محسن پزشکپور دبیر کل حزب پان‌ایرانیست در اظهار نظر پیرامون ترمیم وسیع کابینه‌هویدا، در حالیکه وی نیز مانند عامری این ترمیم رانتیجه‌عدم توفیق‌دولت در اجرای‌برنامه‌های‌خود توصیف میکرد گفت : «امیدوارم که حکومت این‌دولت بسال نکشد.» پزشکپور در حالیکه دولت رامتهم بنداشتن برنامه میکرد گفت دولت باید توضیح دهد که چرابی‌برنامه یکعده وزیر به‌کابینه می‌آیند و عده‌ای دیگر خارج میشوند، بدون اینکه کار اساسی انجام شود . رهبر پان‌ایرانیست انتخاب یک وزیر غیرحزبی‌برای وزارت‌کشور را نقطه آغاز امیدهای جدید در مبارزات انتخاباتی آینده توصیف کرد.

★ **چهره های خسته**

دکتر صدردبیرکل حزب‌ایرانیان در این زمینه خاطرنشان ساخت: «این ترمیم کابینه‌که در سطح‌وسیع انجام شد از نظر روانی درجامعه اثر گذاشت . تعدادی از چهره‌های خسته کنار رفتند و در واقع‌خون تازه‌ای در کابینه دمیده‌شده». وی از انتخاب وزیر کشور غیر حزبی استقبال کرد و آنراتحول‌دلپذیری برشمرد.

★ **انعکاس خارجی**

ترمیم کابینه هویدا توسط خبرگزاری‌های بین‌المللی بسراسر گیتی مخابره شد. رویتر طی گزارش مفصلی در این زمینه خاطرنشان ساخت «شواهدی در دست نیست که نشان دهد با تغییر سمت آموزگار ، سیاست ایران در زمینه قیمت نفت نیز دستخوش تغییری گردد.» این خبرگزاری ازقول منابع آگاه‌دراین زمینه اضافه کرد : «سیاست‌نفتی ایران‌بوسیله شاهنشاه‌تعیین‌میشود وآموزگار فقط مجری تعالیم شاهنشاه بوده است.

خبرگزاری آسوشیتدپرس نیزدر گزارشی موضوع ترمیم کابینه را مورد توجه قرار داد.

خبرگزاری فرانسه این ترمیم را یک تحول «فنی» عنوان داد.

(بسمه تعالی شانه)

ترجمه صورت تلگرام حضرت آیت‌الله‌العظمی آقای حاج سید محمود شاهرودی دام ظله‌العالی از نجف اشرف .

تهران ـ حضرت آیت‌الله اشتیانی دامت‌برکاته

بطوری که گزارش داده‌اند دسته‌ای از متجاسرین برای هتک مقام مقدس نبی اکرم (ص) و اهانت شان اسلام میخواهند زندگی آن حضرت را روی پرده سینما ظاهر کنند امیدوارم مردم مسلمان جهان را بوظائف دینی خود آشنا فرمائید تا دست دشمنان کوتاه و مقدسات مذهبی مصون ماند .

شاهرودی

آ ـ ۶۵۶۲

صد برابر آن هزار تومان

بقیه از صفحه آخر

گفتم درست است هزار تومان‌پول زیادی نیست اما اگر یکی از بلیط های من همین هزار تومان را هم برده بود ، میتوانستم دوست و شریکم را با این خبر برای چند لحظه خوشحال کنم ، اما نه آن بلیط برنده مال من بود ، نه‌آن هزار تومان‌درآن لحظه نمیدانستم یکی‌از بلیطهائی که در دست من است ، صد برابر آن هزارتومان ارزش داردوقتی بلیطهایم را با شماره‌های‌برنده تطبیق کردم‌متوجه شدم یکی از بلیطهای من صدهزار تومان برنده شده است ، نفهمیدم خودم را چطور باداره برسانم ، وقتی باتاق کارمان وارد شدم ، سردر گوش رفیقم گذاشتم باو گفتم «برهمنی جان چه نشسته‌ای که صدهزار تومان برنده شده‌ایم» آقای برهمنی از شنیدن این خبر چنان خوشحال شد که نتوانست از بازگوکردن این خبر،خودداری کند، اوبا صدای بلند این خبررا تکرار کرد ،چند دقیقه بعد همه دوستان و همکاران اداری ، از موضوع باخبر بودند.»

این‌سخنان‌را آقای‌حسین‌ارشدی، کارمند اداره آموزش و پرورش صومعه‌سرا دربنگاه اعانه‌ملی‌اظهار میداشت ، آقای ارشدی تصمیم دارد ، باسهم خود از این پول، یک طبقه دیگر بساختمان خانه‌اش اضافه کند و آقای برهمنی هم قصد دارد هرچه زودتر ازدواج کند .

ابدا درجای دیگر بقدری زیاد استکه آدم شاید بگوید ایوالله بازهم خودما ولی من دنبال ایدآل هستم‌ونمیتوانم غیر ازاین باشم اینست که تا جائی که می شود از شما خواهم خواست وانتظار دارم که انجام بگیرد . این بود کلیاتی که میخواستم امروز دریک وضع جدیدی که ایجاد شده با وزارتخانه های جدیدوقیافه های جدید بگویم‌تا آنهائی‌را که میشود فوری‌انجام داد فوری انجام دهید و آنهائی را که مدتی وقت میخواهد برای مطالعه یاتهیه مقدمات کار های مقدماتیش را انجام دهید و انشاءالله موفق خواهید بود .

بدینوسیله باطلاع کلیه ساکنین محدوده انجمن محلی خیابان گرگان و شرق میدان ثریا میرساند که صبح جمعه ۱۳اردیبهشت از ساعت ۸ الی ۱۲ ظهرانتخابات اعضاء جدید انجمن درخیابان گرگان مسجد اراکیها بعمل خواهد آمد از اهالی محترم تقاضا میشود روز معین به کاندیدهای خود رای بدهندضمنا کاندیدها بایستی قبل از شروع انتخابات‌آمادگی خود را کتبا به آدرس روبروی کلانتری ۶ دفتر بازار روز باقری طبقه فوقانی تسلیم نمایند .

انجمن محلی خیابان گرگان‌وشرق‌میدان ثریا

آ ـ ۱۶۳۹

آگهی دعوت مجمع عمومی عادی

از سهامداران شرکت سهامی ذغال سنگ آبیک دعوت میشود که در ساعت ۲ بعد از ظهر روز پنجشنبه ۵۳٫۲٫۲۶ جهت‌شرکت درمجمع عمومی عادی سالانه شرکت که در محل شرکت واقع در آبیک تشکیل میشود حضور بهمرسانند .

دستور جلسه:

۱ـ انتخاب ۳ نفر اعضاء هیئت مدیره .

۲ـ انتخاب ۲ نفر بازرس

۳ـ رسیدگی به ترازنامه و تصویب آن

شرکت سهامی ذغال سنگ آبیک

بیست دستگاه کامیون کمپرسی ۱۲و۱۵ تنی مورد نیاز است

شرکت تعاونی سنگ‌کوبان تهران وحومه بیست دستگاه ماشین‌کمپرسی جهت آوردن سنگ پودری‌ازمعدن «ویدرخرقان» راه ساوه کیلومتر ۱۰۵ جاده‌ساوه ازطریق مناقصه کرایه میکند. داوطلبین می‌توانند با سپردن مبلغ پنجاه هزار ریال به حساب جاری ۶۴۷۹ درشعبه مرکزی بانک اعتبارات تعاونی توزیع و تسلیم پیشنهادات خود را به ضمیمه قبض رسید سپرده بانکی تاآخر روز شنبه ۲۱ـ اردیبهشت ماه در مناقصه شرکت فرمایند.

برای اطلاعات بیشتر به‌تلفن شماره ۳۹۲۱۲۳ مراجعه فرمائید.

نشانی شاهرضا ـ خیابان لاله‌زارنو، کوچه مفخم جنب سازمان مسکن پلاک ۳۸ـ طبقه ۲

آگهی دعوت مجمع عمومی

ازکلیه اعضاء سندیکای بهره‌برداران معادن فلزی ایران ، دعوت میشود که برای شرکت در مجمع عمومی سالیانه در ساعت ۵ونیم بعداز ظهر روز پنجشنبه۲۹اردیبهشت ماه ۱۳۵۳ در محل سندیکا واقع درخیابان سپهبد زاهدی کوچه افشین شماره ۱۸ حضور بهمرسانند.

دستور جلسه

۱ـ استماع گزارش هیئت مدیره راجع به عملیات سندیکا .

۲ـ استماع گزارش خزانه‌دار و بازرسان راجع بامور مالی .

۳ـ رسیدگی و تصویب بودجه و گزارش مالی .

هیئت مدیره سندیکا

آگهی دعوت مجمع عمومی فوق‌العاده شرکت سهامی خاص ایران سویس

بدین وسیله باطلاع کلیه صاحبان سهام شرکت میرساند که‌جهت، شرکت در جلسه مجمع عمومی فوق‌العاده که ساعت ٤ بعد از ظهر ، روز شنبه ۵۳٫۲٫۲۱ در دفتر شرکت خیابان پهلوی ـ دوراهی یوسف آباد ـ کوی مجلسی شماره ٦٥ تشکیل میگردد حضور بهمرسانند .

دستور جلسه ـ انتخاب هیئت مدیره و مدیر عامل ـ تغییر پاره‌ای، از مواد اساسنامه .

مدیر عامل شرکت سهامی خاص ایران سویس

سازمان رادیو تلویزیون ملی ایران برای گسترش انستیتو تحقیقاتی خود به ساختمانی که دارای ۱۲۰ اطاق و حداقل ۲۵۰۰ متر مربع زیربنا باشد،درشمال خیابان شاهرضابه‌طرف شمیران‌وبین خیابان کوروش کبیر و بزرك راه ایوبی برای اجاره احتیاج دارد . ساختمان‌هائی که حداکثر تا شهریور ماه سال جاری ساختمان آنها باتمام میرسد و همچنین دو ساختمان نزدیك بهم که مجموعا دارای این مساحت باشند نیز قابل قبول است ، متقاضیان میتوانند برای کسب اطلاعات بیشترودادن پیشنهاد به امور اداری سازمان رادیو تلویزیون ملی ایران واقع در خیابان تخت‌طاوس نبش روزولت مراجعه نمایند . م الف ۱۹۷۸

آکادمی زبانهای دنیا

کلاسهای مخصوص اعزام تیرماه ۵۳ وکنکور سراسری

عادی ـ قراردادی شروع کلاسها ۱۵ اردیبهشت

دروازه دولت اول روزولت ساختمان جم تلفن ۸۲۸۲۱۳ ـ ۸۳۸۳۱۱

دانشکده افسری

۱ـ مزایا و تسهیلات :

الف ـ میزان کمك هزینه تحصیلی

۱ـ دانش آموزان نظام قدیم آموزش

سال چهارم . پنجم .ششم بترتیب ماهیانه ۱۵۰۰ ـ ۲۰۰۰ ـ ۲۵۰۰ ریال باضافه جیره نقدی دانشجوئی بمبلغ ۱۵۰۰ ریال .

۲ـ دانش آموزان نظام جدید آموزش.

سال اول . دوم .سوم .چهارم متوسطه‌ماهیانه ۱۵۰۰ ـ ۲۰۰۰ـ۲۲۵۰ ـ ۲۵۰۰ ریال حقوق‌باضافه جیره نقدی دانشجوئی بمبلغ ۱۵۰۰ ریال .

ب ـ سایر مزایا :

۱ـ دانش آموزان‌درتعطیلات تابستانی بافنون سوارکاری ـشنا ـ جودو ـ کاراته آشنا خواهند شد .

۲ـ شهریه تحصیلی دانش آموزان بوسیله ارتش شاهنشاهی پرداخت خواهد شد.

۳ـ ارزش یک سری کتاب منتشره از طرف وزارت آموزش‌وپرورش بهر یک از دانش آموزان درهر سال پرداخت خواهد شد.

٤ـ وجوه مشروحه زیر بمنظور کمک خرید نوشت افزار در سال پرداخت خواهد شد.

الف ـ نظام قدیم آموزش .

سال چهارم . پنجم . ششم بترتیب ٦٥٠ ـ ۸۰۰ ـ ۱۰۰۰ ریال .

ب ـ نظام جدید آموزش .

سال اول . دوم . سوم . چهارم متوسطه به ترتیب ۵۰۰ ـ ٦٥٠ ـ ۸۰۰ ـ ۱۰۰۰ ریال .

پ ـ سالیانه بدانش آموزان جهت تهیه لباس مبلغ ٤۰۰۰ ریال پرداخت خواهد شد .

ت ـ دانش آموزان واجد شرایط برابرنیاز سازمانی پس از استخدام در دانشکده افسری جهت تحصیل در رشته های مورد نیاز ارتش بدانشگاههای داخل و خارج‌ازکشور اعزام‌خواهند شد.

۲ـ شرایط پذیرش داوطلب

الف ـ تابعیت دولت شاهنشاهی ایران

ب ـ صلاحیت شخصی و خانوادگی و حسن اخلاق بگواهی مقامات ذیصلاح ارتش شاهنشاهی و سازمان آموزشی مربوطه .

پ ـ داشتن‌حداقل معدل۱۵ در گرومریاضی‌ـ تجربی .

ت ـ نداشتن مردودیت در آزمایش های سه سال‌آخر تحصیلی .

ث ـ داشتن شرایط سنی بشرح زیر .

۱ـ نظام قدیم آموزش و پرورش

سال چهارم . پنجم . ششم متوسطه بترتیب حداکثر ۱۷ـ۱۸ـ۱۹ سال .

۲ـ نظام جدید آموزش و پرورش .

سال اول ـ دوم ـ سوم ـ چهارم ـدبیرستان بترتیب حداکثر ۱۵ـ۱٦ـ۱۷ـ۱۸ سال .

ج ـ داشتن تناسب اندام و صحت مزاج در بدو استخدام بگواهی بهداری نیروی زمینی شاهنشاهی .

چ ـ متدین‌بیکی از ادیان رسمی کشور(اسلام‌ـ مسیحی‌ـ زرتشتی ـکلیمی).

ح ـ سپردن تعهد لازم جهت ورود بدانشکده افسری ارتش‌شاهنشاهی پس از خاتمه تحصیلات دبیرستان بوسیله داوطلب ـ ولی ـیاقیم‌او

خ ـ معرفی ضامن معتبر

د ـ نداشتن کسان تحت تکفل و سپردن‌تعهد عدم ازدواج قبل از نیل بمقام افسری

ذ ـ اولاد افسران و درجه‌داران شاغل ـ بازنشسته ـ متوفی یا شهید در صورتیکه واجد شرایط باشند حق تقدم خواهند داشت .

برای کسب اطلاعات بیشتر در تهران همه روزه باستثنای روز های تعطیل از ساعت ۷ الی ۱٤ به دانشکده افسری ـ خیابان سپه روبروی مجلس سنا و در شهرستانها بمراکز لشگرها ـ تیپها ـ مراکز آموزشی پادگانها مراجعه نمایند.

ر ـ پس از آشنائی به شرایط و مزایای‌یاد شده بالا در صورت تمایل جهت ثبت نام و معرفی دبیرستان مربوطه در تهران بدانشکده افسری ودر شهرستانها بمراکز لشگرها ـ مراکز آموزشی مراجعه گردد .

م‌الف۱۷۷۸

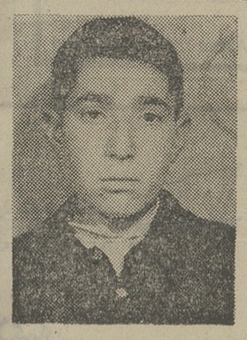

عکس فوق مجید شکی‌زاده۱٦ ساله مدت ۱۵ روز است که از منزل‌خارج و تاکنون‌مراجعت ننموده است از کسانی که از نامبرده اطلاعی دارند تقاضا می‌شود مراتب را بشماره تلفن ۲۷۸۵٦ خبر دادهو خانواده‌ای را از نگرانی برهانند .

همت میرزائی کریانی عکس فوق از تاریخ۳٫۱٫۵۲درتهران مفقود و تاکنون مراجعت نکرده کسانی که از نامبرده اطلاع دارند به آدرس کرمانشاه خیابان سپه بزاز خانه کهنه مغازه آقای حاج علی ماهوتی اطلاع دهند .

آگهی ثبت نام

امور پذیرش و ثبت مدارك تحصیلی بخش آموزش پرستاری (دوره بی‌ـاس)

دانشگاه پهلوی در سال تحصیلی ۵۳ـ۵٤ برای دوره بی‌ـاس پرستاری در رشته‌های تعلیم و تربیت و مدیریت پرستاری از طریق مسابقه و مصاحبه تعدادی دانشجومیپذیرد.

خانم ها و آقایانی که دارای گواهینامه‌لیسانس و یا معادل لیسانس فارغ‌التحصیل‌از آموزشگاه های سه ساله پرستاری باشند می‌توانند درخواست نامه زیر را حداکثر تا تاریخ دوشنبه بیستم خرداد تکمیل‌و به انضمام‌مدارک مشروحه زیر به‌امور پذیرش‌و ثبت مدارک تحصیلی دانشگاه پهلوی ارسال دارند .

مدارك درخواستی

۱ـ فتوکپی‌گواهینامه‌وریز نمرات‌سه‌ساله پرستاری .

۲ـ فتوکپی گواهینامه ششم متوسطه

۳ـ دوبرگ فتوکپی شناسنامه

٤ـ ٤قطعه عکس ٤ × ۳

۵ـ فیش بانکی به مبلغ ۸۰۰ ریال که به حساب ۱۰٦۰۰ دانشگاه پهلوی بانک‌عمران شعبه دانشکده پزشکی واریز شده باشد.

٦ـ روشن بودن وضع ن

دختر کم، پسر کم!

مادر را ببخشید، او نمیتوانست غم شما را ببیند

مادر زیبا و جوان از غصه رنجی که دختر وپسر افلیجش میبردند، خودرا کشت :

«مادر جان، دخترکم، پسرکم دیگر نمی‌توانم ببینم که‌شمادرد می‌کشید. جگرگوشه‌هایم ، مرا ببخشید. من مرگ را ترجیح‌می دهم براینکه روز و شب شمارا ببینم که مثل بچه‌های دیگرنمی توانید جستوخیز کنید.خدایا، چه‌قدر دلم میخواست برای‌یک لحظه هم که شده می‌دیدم که‌این دو دلبندم میتوانند راه بروند ، خانه را روی سرشان بگذارند و این اتاقهای سرد و بیروح راباصدای خنده و شادی‌خود، پرسازند.»

مادر جوان رنجدیده ـ شمسی آبادیان زمان ۳۵ ساله‌ـ شبها و روزها بخاطر دخترک وپسرک افلیجش گریسته بود، به‌هردری مشت کوفته و به هر پزشکی رو کرده‌بود تاشاید راهی‌برای نجات دو دردانه‌اش بیابد.

اما پایان این تلاشها، فقط ناکامی بود:بچه‌هایت برای‌همیشه زمینگیر میمانند .

شمسی، دیشب بعد از آن که سفره شام را برچید، رختخوابها را گسترد. بچه‌ها را بغل زد و خواباند. آنگاه، نگاه دردآلودش را به سیمای خسته شوهر و چهره معصوم دو کبوترشکسته بالش سوخت .

مادر تا صبح بیدار بود . در سکوت میگریست. آن‌قدرآرام که مبادا خواب شیرین دو طفلش را برهم زند ... و با چشم‌های اشکبار، آن‌دو دردانه را می نگریست که شاید خواب راه رفتن، دویدن و بازی میدیدند. سپیده که زد، مادر برخاست . چشمهایش از اشک سرخ شده بود. مادر خون گریسته بود . برای آخرین‌بار، نگاه مهربار خود رابرگونه‌های پریده رنگ ومهتابی جگرگوشگان زمینگیرش لغزاند .

آخرین‌نگاه، آخرین خداحافظی بود. بدرود بود:«نه ملامتم‌نکنید. بخدا این دل از سنگ نیست. مگر دل یک مادر چه‌قدرمیتواند تاب‌بیاوردو از رنجی‌که‌کودکانش میبرد، درهم فشرده شود ؟ صدای پای مادر را کسی‌نشنید. پاهایش مثل حریر نرم برفرش کشیده شد .

مادر در آشپزخانه ایستاد . نفتدان را برداشت و هرچه در آن بود، برسر خود ریخت : «بچه‌هایم، غصه شما، نگاه‌های حسرت‌آلودتان‌که شادی وخنده همسالانتان را دنبال می کند ، دل مرا آتش میزند. پس‌بگذارید، سراپا بسوزم.»

کبریت کشید. آتش سراپایش را دربرگرفت .

اما مادر حتی ناله نکرد. در خاموشی سوخت. درد نکشید: «این سوختن، از آن سوختن، رنج‌آورتر نیست ...

همسایه‌ها وقتی رسیدندکه‌مادر جوان، بامرگ چند گام بیشتر فاصله نداشت. اما آنچنان از مرگ‌دورنبود که لبهای‌سوخته‌اش را نتواند بگشاید وبگوید :

«از کسی شکایتی ندارم ..... بگذارید بسوزم... مرگ، بیا!.. مرگ، بیا و خلاصم کن. بیش‌از این نمیتوانم رنج‌بردن کوچولو هایم را ببینم.»

لبها بسته شد و بسته ماند. حالا، محله «کردسر» تبریزسراپا سیاهپوش شده ... هر که‌قصه این مادر تبریزی را می‌شنود ، گرمای اشک رادر چشمان خود حس میکند. نه، دل‌های سوخته از سنگ‌هم طاقت شنیدن این‌ها را ندارند .

مادر جوان وزیبا بود، با دلی نازکتر از برگ گل .

این دل‌نمیتوانست‌درد جگرگوشه هایش راتحمل‌کند. آنها زمینگیر بودند .

سرپاسبان «واحدی» خدا ترا بیامرزاد!

تومظهر نوعدوستی و فداکاری بودی!

تلفن سرویس حوادث ۳۱۱۲۱۲

جای سرپاسبان « واحدی » در خیابانهای رودسر خالیست.

سرپاسبان « واحدی» که هر روز صبح‌با لبخند ، به مردم‌سلام میگفت : اتومبیلها را متوقف می کرد تا بچه‌ها از عرض خیابان بگذرند . . .حالا رودسریها با چشم اشکبار به جای خالی سرپاسبان‌فداکار، مهربان‌وخونگرم خود می‌نگرند.

سر پاسبان « واحدی» برای نجات جان یک کودک همشهری، از جان خود گذشت . سرپاسبان جوان، جان خودرا در طبق اخلاص نهاد تا مادری داغدار نشود. خبرنگارما از رودسر می نویسد:

هم‌زمان بااوج مسابقات دوچرخه سواری رودسر ـ رشت این حادثه آمیخته با انسانیت‌و فدا کاری رخ داد.

دوچرخه سواران با سرعتی سرسام‌آور به خیابان محمد رضا شاه رودسر رسیدند که ناگهان کودکی‌ازمیان‌تماشاگران به‌وسط خیابان پرید . سایه مرگ را همه برسر او دیدند . اما این پاسبان سیدعلی‌اصغرواحدی جوان بود

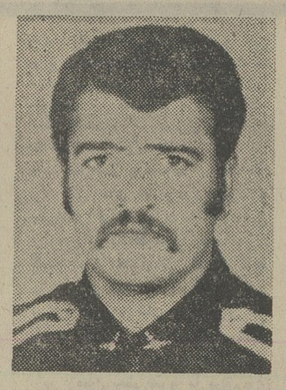

سرپاسبان‌دوم سید علی اصغر واحدی راورودسریهاهرگز از یاد نخواهندبرد.او مظهرنوعدوستی، فداکاری ومهربانی‌بود.سر پاسبان جوان، جان خودرا برای نجات یک کودک درطبق اخلاص‌نهاد.

که سربزنگاه‌به‌سوی کودک‌جست واورا به جای امنی هل‌داد . کودک نجات‌یافت ، از یک قدمی مرگ بازگشت.

اماسر پاسبان واحدی پیش‌از آن‌که‌بتواند اندیشه‌یی برای‌حفظ جان خود کند ، مرگ را دید که همراه قهرمانان دوچرخه سوار از روی سینه او گذشت.

دوچرخه سوارانی که برای رسیدن به خط آخر مسابقه ، عرق‌ریزان باشتاب رکاب میزدند، پیش‌ازآن‌که‌بتوانند از سرعت‌خود بکاهند، با سر پاسبان جوان برخوردند و اورا به گوشه‌یی پرتاب کردند.

بدنبال‌این حادثه ، سر پاسبان دوم سید علی اصغر واحدی رابه بیمارستان‌شیر و خورشیدرودسر رساندند اما دیر شده بود.

جنازه‌سر پاسبان جوان‌دیروز در مراسمی‌باشکوه، در رودسر تشییع شد.

پاسبان راهنمایی در تصادف کشته شد

سرپاسبان مصطفی نیکخوی سلیمی، قربانی انجام وظیفه شد .

دو روز قبل مصطفی نیکخوی سلیمی (سرپاسبان راهنمائی) هنگامی‌که در سر پست خود در شهرستان لاهیجان مشغول انجام وظیفه بود ، زیر اتومبیل رفت و بسختی آسیب دید .

سرپاسبان برای مداوا به تهران منتقل شد امادیروز براثرشکستگی جمجمه ، درگذشت . جنازه سرپاسبان به اداره پزشکی قانونی انتقال یافت .

۲۴ ساعت حادثه در شهرستانها

محاکمه مردی که با چماق همسرش را کشت

رشت (خبرنگار اطلاعات) ـ محاکمهٔ مردی که متهم است همسر شصت ساله‌اش را با چماق به قتل رسانده. از دیروزدر دادگاه جنایی گیلان آغاز شد .

دوستعلی سمیعی نژاد (۶۳ ساله) متهم است که بهمن ماه گذشته ، حلیمه خاتون ، همسرش را باچماق، در «کوملە» از توابع لنگرود کشته است .

دوستعلی ، باچماقی که قبلا تهیه کرده بود در مقابل چشمان حیرت‌زده فرزندانش ، ضربه‌ای بر سر حلیمه خاتون زد و باعث مرگ وی شد . محاکمه دوستعلی در دادگاه جنایی گیلان ادامه دارد .

خودسوزی برای عشق

تبریز ـ خدیجه فرجی ۳۵ ساله تبریزی‌بانفت خودرا آتش زد وقبل از رسیدن به بیمارستان ، براثر شدت سوختگی شدید ، درگذشت .

خدیجه با جوان همسایه تقی احوالی روابطی داشت‌و دیروز وقتی از تقی شنید که‌میخواهد برای آوردن‌نامزدش به‌بستان‌آباد برود، از فرط ناراحتی ، خود سوزی کرد و جان سپرد .

بازپرس شعبه اول دادسرای تبریز دستوربه‌بازداشت موقت تقی داد .

شبلی با چاقو به فرق خودکوفت

سنندج (خبرنگار اطلاعات) ـ یك جوان سنندجی در خیابان، و در انظار مردم با چاقو به فرق خود زدتا خودکشی کند ، اما قبل از آنکه به‌مقصود برسد ، اطرافیانش او را به بیمارستان رساندندواز مرگ رهانیدند. شبلی (۲۲ساله) که بخاطر وضع نامناسب روحی دست به این عمل زده، در توجیه اقدام خود به‌خبرنگار ما در سنندج گفت :

« چندی پیش برادرم‌ـ که تنها حامی ما بود ،بعللی ازکاربیکار وروانه زندان شد . بدین ترتیب ما آنقدراز لحاظ مالی در مضیقه قرار گرفتیم که مجبور بفروش داروندار خود شدیم ، از طرف دیگر مادرم روز و شب اظهار ناراحتی میکرد این مسایل باعث شد که من دچار یاس و ناامیدی شدیدی بشوم . دیشب برای فراموش کردن ناراحتیهایم به مشروب پناه بردم، اما اینکار نه تنها ناراحتیهایم را از یادم نبرد بلکه باعث تشدیدآن‌ها شد، من که درآن‌لحظه دچار وضع روحی بسیار نامناسبی شده بودم برای رهایی از زندگی ، در مقابل چشمان حیرت‌زده رهگذران،با چاقو برفرق خودزدم، ولی رهگذران به‌کمکم آمدند وبه بیمارستان فرستادندم .

«شبلی» هم اکنون در بیمارستان پهلوی سنندج تحت مداواست .

مادر: نمیخواستم پسرم را بکشم

سیاهکل ـ گلبانوبی‌بی ، زنی که به اتهام کشتن فرزندش ـ ابراهیم‌عباسپور ۹ ساله ـ در سیاهکل بازداشت شده است ، گناه خود را پذیرفت و در نزد آقای اقبالی بازپرس دادگاه سیاهکل به کشتن ابراهیم ، اعتراف کرد.

گلبانو در بازپرسی گفت : « من قصد اذیت کردن یاکشتن فرزند دلبندم را نداشتم فقط میخواستم کاری کنم که درآینده خوشبخت شود . بخاطر همین بودکه میخواستم ابراهیم بجای بازیگوشی درس بخواندوشاگرد اول شود. آن‌روز که ابراهیم از مدرسه،به خانه‌بازگشت، کتابهایش رادر گوشه اتاق انداخت و به کوچه رفت تا بازی کند . او را از کوچه به خانه آوردم ولی بازقصد فرار داشت‌که جاروب را بطرفش انداختم .جاروب‌به‌فرق سرش خورد و او را کشت .

پدرخوانده! زندانی شد!

پدرخوانده ، دختر سه ساله را ربوده و ۹ سال بعد با او ازدواج کرده بود !

... و اینهم سیمای پدرخوانده ! «موسی‌خان دهل‌نواز بزودی دوران پدرخواندگی خود را پایان بخشید و بزور کبری را به عقد خویش‌درآورد.

«موسی‌خان دهل‌زن» ، که دختر سه ساله‌ای را ربوده و ۹ سال بعد با او ازدواج کرده بود، روانه زندان شد !

«موسی‌خان» هفده سال قبل ، هنگامیکه برای‌شرکت در یک‌جشن عروسی به روستای «تولابمیش خاص» از توابع ایلام رفته بود ، «کبری» دختر بچه زیبای یکی از مدعوین را ربود و از همان شب «کبرا»ی زیبا را به‌یکی از غارهای اطراف روستای مسکونی خود «پهله‌زرین‌آباد» برد و به پرستاری از او مشغول شد .

او با نوازندگی در عروسیها ، هزینه زندگی خودش و «کبری»را تامین میکرد. ۹ سال از این‌قضایا گذشت ، پدر و مادر نگران«کبری» برای یافتن او بهر تلاشی دست زدند و تلاش آنان بی‌ثمر ماند .

«موسی‌خان» هنگامی که «کبری» دوازده ساله ترگل‌وورگل شده‌بود از پدر خوانده بودن‌دست‌برداشت و در همان غار با او ازدواج کرد و اکنون از وی دختری پنج ساله دارد !

بالاخره پس از هفده سال ،یک واقعه ساده باعث شد ، پرده از راز گمشدن «کبری» ، برداشته شود ـ امیربگ ـ دائی کبری ـ در خانه یکی از دوستانش باکبری روبرو شد و با کنجکاوی دریافت که او همان‌خواهرزاده گمشده‌اش ـ کبری ـ است .

«کبری» میگفت پدرومادری ندارد و پیر مردی بنام «موسی‌خان» که قبلا میگفته ، پدرخوانده اوست ، بزور تصاحبش کرده و به عقدخود درآورده است .

خبرنگار ما در ایلام ، درگزارش خود اضافه میکند :

اکنون «کبری» با دختر پنج ساله خود پس از هفده سال دوری از پدر و مادر به خانه بازگشته ، درحالیکه شوهر یا درحقیقت «پدر خوانده‌اش» دیروز براساس رای دادگاه روانه زندان شد .

کبری دختری که «موسی‌خان‌دهل‌نواز» او را دزدید . در آن هنگام ، کبری فقط سه سال داشت .

انحراف به‌چپ ... ومرگ !

تصادف اتومبیل با دیوار سیمانی میدان شهیاد ، راننده را کشت .

بعد ازظهر دیروز جیپ‌استیشن ۲۶۵۵۶ تهران ـ که ازمیدان شهیاد می گذشت ، ناگهان به سمت چپ جاده منحرف شد و پس از شکستن چندین درخت بادیوارسنگی‌کنارمیدان برخورد کرد . در این حادثه راننده جیپ در دم جان سپرد . هویت راننده هنوز روشن نیست .

کاردان فنی علت این حادثه را انحراف ناگهانی جیپ به سمت چپ تشخیص داده است.

مرگ : پایان شوخیهای دوستانه!

جوان نوزده ساله‌ای باکارد به دو نفر از همکاران خود حمله کرد و یکی از آنان را کشت .

عبادکاظمی (بیست ساله) و علیمحمد محمدزاده (۲۶ ساله) پس از اتمام کار روزانه و بازگشت از دکان نانوایی ، در یکی از قهوه‌خانه‌های خیابان «چی‌چست» رضائیه نشسته بودند که‌با همکار خود ـابراهیم (معروف به کرداوغلی) روبرو شدند . هنوز اندکی از آغاز این‌دیدار نگذشته‌بود که‌ابراهیم با چاقویی که در دست داشت بی‌مقدمه بطرف آنها حمله کرد و هردو را به خاک و خون کشید . خبرنگار ما در رضائیه می‌نویسد :

مجروحین به بیمارستان رضائیه انتقال یافتند ولی عباد کاظمی درگذشت .

ابراهیم در بازجویی به قتل همکار خود اعتراف کرد و عباد و علیمحمد را مسبب این‌حادثه دانست .

بنا به گفته عده‌ای‌ازآشنایان مقتول ، این سه نفر اغلب با یکدیگر شوخی میکرده‌اند و شاید همین انگیزه جنایت بوده است .

تحقیق در این زمینه ادامه دارد .

بامژده خود خانواده‌ای را خوشحال کنید

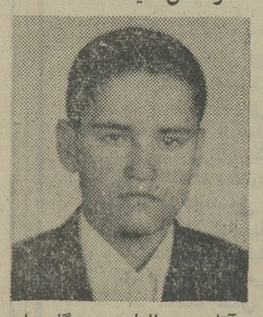

آقای زین‌العابدین منگلیان دانش آموزکلاس پنجم‌دبیرستان آرمان یزد از روز دوم فروردین ۵۳ که بخانه مراجعه نکرده‌ای موجبات ناراحتی شدید پدر و مادر مریض شما فراهم است ، در هر کجا هستی ما را مطلع کن و ضمنا خواهشمند است هرکس که از نامبرده اطلاعی دارد با تماس با تلفن شماره ۲۱۸۱کرج(آقای‌سیدعبدالحسین یحیوی) و یا بوسیله اطلاع به دبیرستان دکتر اقبال‌رفسنجان (قربانعلی سعیدی) خانواده‌ای را از نگرانی بیرون آورند.

محمد منگلیان

اسماعیل روح آبادی فرزند ابراهیم مدت یکسال است از منزل خارج شده و دیگر باز نگشته است خواهشمندم از کسانی که او را دیده‌اند یا می‌بینند بمگالیکش خیابان‌پهلوی اطلاع داده و خانواده وی را از نگرانی نجات بخشند ومبلغ (۵۰۰۰)پنجهزار ریال مژدگانی خود را دریافت دارند.

انجمن دوشیزگان و بانوان

یك شب خاطره‌انگیز و فراموش نشدنی

بزم ایرانی

موسیقی، مسابقه ، جایزه ، رقص وشام

با همکاری دلارام و ارکستر ایرانی اختصاصی

از ساعت ۸ تا ۱۲ بعدازظهر

پنجشنبه همین هفته

در تالار انجمن دوشیزگان و بانوان (خیابان‌نامجو ـخیابان بهار)

غذا از رستوران گرانادا

برای تهیه بلیط ورودی بدبیرخانه انجمن (خیابان بهار شمالی ـ بالاتراز نامجو ـ شماره ۲۵۶ـ تلفن ۸۲۴۸۳۱ ـ۸۲۳۷۳۷)مراجعه فرمایند.

از صبح چهارشنبه فقط در

سینماشهر تماشا

(سینمای نمونه ایران)

میدان ۲۴ اسفند ـ جنب سینما سانترال

ماریا اشنایدر

ستاره فیلم جنجالی «آخرین تانگو در پاریس»

در شاهکار جدید خود DEAR PARENTS

والدین عزیز

رنگی

باشرکت: کاترین اسپاک ـ فلورینا بولکان

تماشای این فیلم برای اشخاص کمتراز ۱۸ سال ممنوع است

سینما شهر تماشا با تلفن بلیط رزرو میکند . برای دریافت کارت رزرو تلفنی به سینما مراجعه فرمائید .

سئانسها ۱۱٫۱۵ صبح ـ۳٫۳۰ـ ۵٫۳۰ ـ۷٫۳۰ ـ۹٫۳۰ بعداز ظهر

پارکینك‌اختصاصی شهرتماشا در اختیار مشتریان گرامی می باشد

ازصبح سه‌شنبه فقط در

سینماونک

(اولین سینمای ممتاز و مبله ایران)

یك اثر استثنائی که بخاطر حفظ پایان هیجان انگیز آن در ۱۲ دقیقه آخر فیلم بهیچ تماشاچی تازه وارد اجازه ورود به سالن سینما داده نخواهد شد

زن بازیچه عایش

رنگی

"toys are not for children"

باشرکت سوسیا قوریز هارلن کاری پو اولین کیتگلس

تماشای این فیلم برای اشخاص کمتراز ۱۸ سال ممنوع است

گیشه سینما ونك همه روزه بلیط رزرو میکند

نانت نیومن هایول بنت میلو اوشی در فیلم رنگی

محروم از عشق

It's A 2 ft 6" Above The Ground World

شرکت آلفاکو بامسئولیت محدود

ALPHA COMPANY LIMITED

اطلاعیه

بدینوسیله باطلاع کلیه صاحبان کالا در کشتی اوشن گلوری ـ سفریک OCEAN KLORY-VOY 1 میرساند که کشتی مذکور بنا بدستور مدیریت کل بنادر و کشتیرانی‌خرمشهر بجای تخلیه کالا در خرمشهر به بندر بوشهر فرستاده شده و کالای خود را در آنجا تخلیه خواهد نمود تاریخ ورود کشتی به بوشهر حدود روز ۵۳٫۲٫۱۵ خواهد بود صاحبان کالا میتوانند جهت اخذ ترخیصیه و اطلاع بیشتر به نماینده این شرکت در بوشهر بازرگانی آقای علی اکبر مهربان و پسران مراجعه فرمایند .

شرکت کشتیرانی آلفاکو

آگهی دعوت مجمع عمومی سندیکای کارکنان بانك عمران

اولین جلسه عمومی سندیکای کارکنان بانک عمران روزپنجشنبه ۱۹ اردیبهشت ماه ۱۳۵۳ از ساعت دو بعد از ظهر در محل‌بانک عمران بنشانی خیابان اسلامبول تشکیل میگردد .

از داوطلبان عضویت در سندیکا استدعا میشود در جلسه‌مزبور حضور بهمرسانند .

دستور جلسه :

۱ـ تصویب اساسنامه سندیکا

۲ـ انتخاب اعضاء اصلی و علی‌البدل هیئت مدیره

۳ـ انتخاب اعضاء اصلی و علی‌البدل هیئت داوری

۴ـ انتخاب بازرسان .

هیئت موسسین سندیکای درشرف تاسیس کارکنان‌بانک‌عمران

آ ـ ۶۴۳۸

برای اولین بار در ایران

از امشب

غذای ترکی استامبولی

همراه با موزیك ترکی

در رستوران توپکاپی

هر روز ناهار غذای ترکی‌ازساعت ۱۱٫۳۰ الی ۴ بعد از ظهر تخت‌جمشید بین کاخ و دانشگاه روبروی‌دبیرستان‌فردوسی تلفن۴۹۲۱۳ـ۶۶۴۷۰۰

دلاور نامدار

«روسلان ولودمیلا»

اقتباس از داستان نویسنده مشهور روس « الکساندر پوشکین »

برنامه آینده قویترین گروه سینمائی پایتخت

اونیورسال ـ پاسیفیک ـ ایران

ساینا ـ تیسفون ـ رنگین کمان

موناکو ـ پرسپولیس

کارون ـ دریا ـ وآستارا (تجریش)

یك فیلم شادشاد برای علاقمندان آثار کمدی‌سینمای ایران

ارحام‌صدر ـ بهمن مفید و شهناز تهرانی

جوجه خکلی

فیلمی از: رضا صفائی

گروه فرهنگی هدف

کلاسهای جدید آمادگی کنکور در دو گروه ذیل

۱ـ گروه علوم طبیعی و پزشکی

۲ـ گروه علوم ریاضی ومهندسی

دبیرستان شماره ۱ هدف خیابان پهلوی ـ جنب کلانتری مرکز تلفن ۶۶۶۸۲۳

دبیرستان شماره ۳ هدف خیابان ژاله ـ جنب بیمارستان شفا ـ کوچه فلاح تلفن ۳۹۱۰۸۰

دانشجویان طبق برنامه۳۰۰ جلسه درس میخوانند و با نحوه برگزاری آزمایش هوش نیز آشنا خواهند شد و در آخر ترم امتحان به سبك مسابقات دانشگاه‌و مدارس عالی بعمل خواهد آمد و نتیجه اعلام میشود .

داوطلبان میتوانند همه روزه‌ازساعت ۵ تا۹ بعداز ظهر با دردست داشتن‌دو قطعه عکس ۶ × ۴و۴٫۸۰۰ ریال‌وجه‌نقد به محل کلاسها جهت ثبت‌نام مراجعه نمایند .

مجالس ترحیم

باندوه فراوان درگذشت پدر و برادر گرامی خود شادروان حشمت‌الله قضائی را باستحضار عموم بستگان و خویشاوندان و دوستان میرسانیم .
مجلس ترحیم مردانه و زنانه از ساعت ۳ تا ۵ بعدازظهر روز دوشنبه نهم اردیبهشت ماه در مسجد الجواد منعقد خواهد بود .
اقدس قضائی (نهاوندی) . پروندخت قضائی (نهاوندی) . ناهید قضائی (سیدان) . روح‌الله قضائی .

با نهایت تاسف فوت شادروان **حشمت‌الله قضائی** دادستان کل اسبق کشور را باطلاع میرساند .
مجلس ترحیم مردانه و زنانه از ساعت ۳ تا ۵ بعداز ظهر روز دوشنبه نهم اردیبهشت ماه جاری در مسجد الجواد واقع درمیدان ۲۵ شهریور برگزار خواهد شد .
خانواده‌های : قضائی ، غفوریان ، نهاوندی ، سیدان ، رجبی ، فاطمی ، مهران ، رحمانی‌فرد ، کهبد ، رضائی‌راد ، شعبانی ، موسوی‌زاده ، ذوقی .

بدینوسیله درگذشت پدر همسرانمان مرحوم **حشمت‌الله** قضائی را باستحضار میرسانیم .
مجلس ترحیم از ساعت ۳ تا ۵ بعداز ظهر روز دوشنبه نهم اردیبهشت درمسجد الجواد برپا خواهد گردید .
دکتر علی نهاوندی . مهندس شمس‌الدین نهاوندی . همایون سیدان .

مجلس ترحیم مردانه و زنانه مرحوم **حشمت‌الله قضائی** عموی همسرم ازساعت ۳ تا ۵ بعدازظهر روز دوشنبه نهم اردیبهشت درمسجد الجواد واقع در میدان ۲۵ شهریور برگزار خواهد بود .
حسین رجبی
۲ـ۲ آ ـ۱۶۶۹

مجتمع کشاورزی پ . د . م بانهایت تاسف درگذشت **جناب‌حشمت‌الله قضائی** پدر گرامی بانو پروین دخت قضائی (نهاوندی) مدیر عامل این شرکت را باطلاع میرساند . مجلس ترحیم مردانه و زنانه آن فقید از ساعت ۳ الی ۵ بعدازظهر روز دوشنبه ۵۳٫۲٫۹ درمسجد الجواد برگزار میگردد .
مجتمع کشاورزی پ . د . م
۱۶۹

بانهایت تاسف و تاثر فوت عمه عزیزمان سرکار علیه **بانو فرخنده آذری** را به اطلاع بستگان ، دوستان و آشنایان می‌رساند بیاد آن عزیز از دست رفته و برای آمرزش‌روانش ما در روز دوشنبه نهم اردیبهشت ماه ساعت ۵ تا ۷ بعد از ظهر در محفل خانوادگی واقع در اندیشه اصلی شماره ۱۰۳ جمع خواهیم بود . شرکت دوستان‌و بستگان مارا سپاسگزار و باعث تسلی خاطرمان خواهد شد .
اورنگ آذری ـ مهندس هوشنگ آذری ـ دکتر فرهنگ آذری ـ آذر کیان آذری ـ (معتمدی) ـ دکتر کیوان‌آذری ـ آذرمهر آذری .
آ ـ ۶۵۳۰
مصیبت وارده را بعموم بازماندگان آن مرحوم تسلیت می‌دهیم .

هو الباقی
بانهایت تاسف و تاثر فوت ناگهانی بانو سیده **فرشته‌شریفیان** دبیر بازنشسته وزارت آموزش و پرورش و همسر آقای اسداله ریاضی کارمند سازمان‌سپاه دانش را درتهران باطلاع فامیل و دوستان و همشهریان عزیز میرساند . مجلس ختم مردانه و زنانه آن مرحومه از ساعت ۴ الی ۶ بعد از ظهر روز سه‌شنبه ۵۳٫۲٫۱۰ در مسجد ولی عصر واقع در خیابان حشمت‌الدوله غربی منعقد است .
خانواده های : شریفیان ـ ریاضی ـ بهرامی ـ سپهری ـ شاهرخ ـ موسوی ـ رحمانی‌ـموسیوند ـ زمردی ـ تقی‌زاده ـ قریشی ـ رضائی ـ سعیدی ـ مشتاقی ـ ذوالفقاریاری ـ زارعی ـ فردوسیان ـ آریاوند و خانواده های وابسته .
آ ـ ۱۷۰۳
مصیبت وارده را بعموم بازماندگان آن مرحومه تسلیت می‌دهیم .

بانهایت تاثر و تاسف درگذشت خلدآشیان مرحوم **آقای حاج‌محمدحسن رنگچی** را باطلاع میرساند .
مجلس ترحیم آن مرحوم روز دوشنبه ۵۳٫۲٫۹ از ساعت ۴ تا ۶ بعدازظهر درمسجد ارک منعقد میباشد .
الاحقر حاج‌سیدضیاءالدین استرآبادی . الاحقر حاج‌سید یحیی اسلامبولچی . الاحقر حاج‌شیخ‌احمد اخویان‌طهرانی . الاحقر سیدعبدالحسین مستجابی .
آ ـ۱۶۵۵

باکمال تاسف‌فوت مرحوم **آقای حاج محمد حسن رنگچی** را باطلاع میرساند .
مجلس ترحیم آن مرحوم روز دوشنبه ۵۳٫۲٫۹ از ساعت ۴ الی ۶ بعدازظهر درمسجد ارک منعقد میباشد .
اتحادیه صنف فروشندگان رنگ
آ ـ۱۶۵۵

هیئت مدیره و کارکنان کارخانجات تولیدی سوپررنگ فوت مرحوم مغفور **آقای حاج‌محمدحسن رنگچی** را باطلاع میرساند . مجلس ترحیم آن مرحوم روز دوشنبه ۵۳٫۲٫۹ از ساعت ۴ تا ۶ بعدازظهر درمسجد ارک برگزار میشود .
کارخانجات تولیدی سوپررنگ (شرکت سهامی خاص)

درنهایت تاثر و تاسف فراوان درگذشت مرحوم **آقای حاج‌محمدحسن رنگچی** بزرگ خاندان رنگچی را باطلاع‌می رساند . مجلس ختم مردانه آن مرحوم روز دوشنبه ۵۳٫۲٫۹ از ساعت ۴ تا ۶ بعدازظهر در مسجد ارک و ختم زنانه در همان روز و ساعت درمنزل آن مرحوم واقع در خیابان ایران (عین‌الدوله) جنب بانک عمران پلاک ۱۹۴ منعقد میباشد .
خانواده‌های : رنگچی ، اخویان‌طهرانی ، افتاده ، شریفیان، لاری ، بینا ، حاج‌علی‌اصغری، ، رعدی‌آذرخشی ، معتمدی ، سیف ، سادات‌اخوی، مستجابی، بلورچی ، توسلی ، دادبی ، شرافتیان، نیک‌نفس، صمدزاده، شعیبی، معیری، فیاض‌بخش، ضیائی ، پاکزاد ، اعرابی، اسپنوی ، وفائی ، سنائی ، وحیدمنش، قندچی ، فرشچی ، بودری ، احمدزاده، عسگری، رحمتیان ، شیرازی ، امیرحسامی ، شریفی ، یزدان .
آ ـ۱۶۵۵
مصیبت‌وارده را بعموم بازماندگان آنمرحوم تسلیت میدهیم .

باکمال تاسف و تاثر درگذشت شادروان مرحوم**ابوالحسن میرزاجهانگیری تویسرکانی** بزرگ‌خاندان جهانگیری را در تویسرکان‌باستحضار همشهریان، اقوام،دوستان محترم‌میرساند مجلس ترحیم زنانه و مردانه آن روان‌شاد از ساعت ۴ الی ۶ بعدازظهر روز دوشنبه‌نهم‌اردیبهشت ماه درخانقاه صفی‌علیشاه منعقد است .
خانواده‌های : جهانگیری ، یزدانی ، مسعودی ، ایزدپناه، فرزانه ، نیکدل ، محمدی ، یونسی ، هرمزی ، قراگزلو ، دژمخوی ، صدر ، ملک ، جعفری ، سنجری ، معینی، احمدی، عضدی ، شفیعی ، باقری ، علیزاده ، مختاری ، برزآبادی ، حق‌شناس ، امامی .
آ ـ۱۶۱۹
مصیبت‌وارده را بعموم بازماندگان آنمرحوم تسلیت میدهیم .

باقلبی آکنده ازاندوه درگذشت تاسف‌آور همسر مهربان و پدر بزرگوار خود شادروان **حسین حبیبی** را باستحضار عموم بستگان و خویشاوندان ودوستان میرسانیم .
مجلس ترحیم مردانه وزنانه ازساعت ۶تا۸ بعدازظهر روز سه‌شنبه دهم اردی‌بهشت ماه در خانقاه صفی علیشاه برگزار می‌شود .
عفت. نزهت. هما. افسر. اعظم حبیبی .

باندوه فراوان درگذشت سرهنگ بازنشسته **حسین حبیبی** بزرگ خاندان حبیبی‌را باطلاع دوستان و آشنایان می‌رساند. مجلس ترحیم مردانه وزنانه آنمرحوم از ساعت ۶ تا ۸ بعدازظهر روز سه‌شنبه دهم اردی‌بهشت ماه در خانقاه صفی‌علیشاه برگزار خواهد شد .
خانواده‌های : حبیبی. دولت. روشنفکر . حقانی‌فر . قضائی.حاجی علی‌اکبری.فردحبیبی. تهرانی‌متین. حسن‌زاده. یوسفیان. کردمافی. ابراهیمی .
آ ـ۶۵۵۸
بعموم‌بازماندگان آنمرحوم مصیبت‌وارده‌را تسلیت میدهیم

باندوه فراوان درگذشت برادر ناکام **مهندس فخرالدین میرمحی صفت** را باطلاع بستگان و دوستان میرسانم .
مجلس ترحیم وی ازساعت ۴ الی ۶ بعدازظهر دوشنبه نهم اردیبهشت درمسجد ولی عصر واقع در خیابان حشمت الدوله غربی برگزار میگردد .
منصور میرمحی صفت
در ضمن روز پنجشنبه دوازدهم اردیبهشت نیز مجلس یادبودی ازساعت ۴ الی ۶بعدازظهر درسالن شماره ۴ بهشت زهرا برقرار میباشد .
آ ـ۱۷۷۳

با اندوه فراوان و تاسف فوت جانگداز جوان ناکام **میرفخرالدین میرمحی صفت** (تولمی) دانشجوی سال‌چهارم دانشکده کشاورزی تبریز را باطلاع خویشان و دوستان و همشهریان گرامی می‌رساند . مجلس ترحیم مردانه و زنانه آن شادروان روز دوشنبه نهم اردیبهشت ماه جاری از ساعت ۴ الی ۶ بعد از ظهر در مسجد ولی عصر (ع) واقع در خیابان حشمت‌الدوله غربی برگزار می‌شود .
سید محمد میرمحی صفت ـ کبری و علی و محمد و یوسف تولمی همتی ـ میرمسعود ـ سید محسن ـ سید رضا ـ میرمنصور ـ سیدعلی صدیقة‌السادات ـ اشرف‌السادات ـ اعظم‌السادات ـ منیرالسادات میرمحی صفت ـ مهدی معاف ـ هادی جوان ـ هرمز محقق ـ امیرنجفی هاشمی .

باطلاع دوستان و دانشجویان میرساند .
مجلس ترحیم شادروان **میرفخرالدین میرمحی صفت**در روز دوشنبه ۵۳٫۲٫۹ در مسجد ولی‌عصر از ساعت ۴ تا ۶ برگزار میگردد .
از طرف دوستان دانشجو

با تاسف فراوان فوت جانگداز جوان ناکام **میرفخرالدین میرمحی صفت** دانشجوی سال ۴ کشاورزی تبریز ـ خواهر زاده عزیز آقای علی تولمی همتی دوست گرامی خود را باطلاع می‌رساند . مجلس ختم روز دوشنبه نهم اردیبهشت از ساعت ۴ تا ۶ در مسجد ولی عصر برگزار میشود .
میرمحمود و ضیاء و سید عبدالحسین صالحی ـ حاج محمدحسین مژدهی ـ حسن نوبان ـ اکبر الماسیان ـ محمد‌هادی ـ اسداله ـ کریم اسکندانیان ـ احمد پیروزگر ـ سحری ـ جوانمرد ـ خدیوی ـ هوشنگ اشرفی .
مصیبت وارده را بخانواده های عزادار بویژه بازماندگان آن مرحوم تسلیت می‌دهیم .

با نهایت تاسف درگذشت **حاج نقی ـ پورآذر** بزرگ خاندان را باطلاع دوستان و آشنایان میرساند .
مجلس ترحیم زنانه و مردانه از ساعت ۱ تا ۳ بعداز ظهر دوشنبه ۵۳٫۲٫۹ در مسجد الجواد میدان ۲۵ شهریور منعقد میباشد .
خانواده های : پورآذر ، افشار ، مجیدیان ، هاشمی، پاکرو ،ناصری، وکیلی ، طبیبی ، مشفق ، جوادپور ، محمدی، طبسی ، سیروس ، خسروشاهی ، مجتبوی ، داداش‌زاده ، مدرس طباخ‌ماهر
بعموم بازماندگان آن مرحوم مصیبت وارده را تسلیت میدهیم .

بانهایت تاسف و تاثر درگذشت ناگهانی سرهنگ دوم **عزیزالله انواریان** را باطلاع کلیه منسوبین، دوستان وآشنایان میرساند . مجلس ختم زنانه و مردانه آن مرحوم از ساعت ۳ تا ۵ بعدازظهر روز چهارشنبه یازدهم اردی‌بهشت ماه جاری در مسجدالجواد واقع در میدان ۲۵ شهریور منعقد خواهد بود .
علی اکبر یزدجردی

بدینوسیله فوت همکار محترم مرحوم آقای حاجی سید **حسین خالقی** را باطلاع کلیه اعضاء صنف میخ‌ـ قفل‌ـ لولا فروش تهران میرساند .
مجلس ختم آن‌مرحوم در روز دوشنبه نهم اردیبهشت ماه ۵۳ از ساعت ۳ الی۵ بعدازظهر در مسجد ارک برگزار خواهد شد .
رئیس اتحادیه صنف میخ‌ـ قفل‌ـ لولا
حاجی حسن‌پور عظیما

با نهایت تاسف درگذشت شادروان **حاج سیدحسین خالقی** بزرگ خاندان را باطلاع بستگان و آشنایان میرساند.
مجلس ختم مردانه آن مرحوم روز دوشنبه ۵۳٫۲٫۹ از ساعت ۳ تا ۵ بعداز ظهر در مسجد ضرابخانه و ختم زنانه در همان ساعت در منزل آن مرحوم واقع در ضرابخانه منعقد است . ضمنا مجلس ختم دیگری روز سه‌شنبه ۵۳٫۲٫۱۰ از ساعت ۳ تا ۵ در مسجد ارک منعقد میباشد .
خالقی ، خوش‌نژاد ، لولاآور ، لولابر ، عشاق ، پورمنصور، غازی‌بیات ، حاجی سید عبدالله مرعشی نجفی ، مطهری ، گزی ، دکتر حاجی حریری ، لولاور ، رضاخان ، صابونچی ، تیو ، اسدی‌راد ، جولائی ، چاپچی ، نجفی ، صراقان ، فولادفر ، محمدی ، خلیل‌زاده ، غیاثی ، کریمی ، غفوری ، کرمانی ، مرادی ، بروجردی ، زین‌ساز ، فرخی .
آ ـ۱۷۴۳
بعموم بازماندگان آن مرحوم مصیبت وارده را تسلیت میدهیم .

بانهایت تاسف وتاثر درگذشت **بانو زیور فلاح‌نژاد** همسر آقای سیداحمد آذرفام راباطلاع کلیه بستگان ودوستان می رساند بهمین مناسبت مجلس ترحیمی‌درروز دوشنبه ۵۳٫۲٫۹ ازساعت ۴تا۶ بعدازظهر درمسجد امام‌حسن مجتبی (ع) واقع در تهران‌نو میدان وثوق منعقد میگردد .
ضمناً مجلس زنانه درمنزل آنمرحومه برقرار خواهدبود.
خانواده آذرفام
آ ـ۱۷۱۹
بعموم بازماندگان آنمرحومه بویژه به آقای سیدمحمود آذرفام تسلیت میدهیم.

خانواده های عطاء اسدی ـ سرلشگر غلامرضا غفوری ـ اعتصامی ـ شوقی ـ جوانی مباهات ـ تقوی ـ آرامیده ـ وهابزاده ـ میرزائی ـ میرهادی ـ قاطع ـ عموئی .
درگذشت جانگدازرسول عطاء اسدی راباطلاع آشنایان و دوستان میرساند مجلس ترحیم آنمرحوم روز دوشنبه ۹ اردیبهشت ماه از ساعت ۶ تا۸ بعد از ظهر در خانقاه صفی علیشاه برگزار میگردد . ضمناً مراسم هفت آنمرحوم روز پنجشنبه ۱۲ اردیبهشت ماه در سالن شماره ۱ بهشت‌زهرا منعقد میگردد .
شهین ـ ایرج ـ حسین ـ شهلا عطاء اسدی
۱ـ۶۴۵۲

دوستان و همکاران ایرج و حسین اسدی
درگذشت پدر بزرگوار و ارجمندشان‌را تسلیت گفته‌ودر سوگ بزرگ آنان خودرا شریک وسهیم میدانند مجلس‌ترحیم آن بزرگوار روز دوشنبه ۵۳٫۲٫۹ از ساعت۶ تا۸ بعدازظهر در خانقا صفی‌علیشاه برگزار میگردد .
آرایش ـ آزادی ـ ظهوری ـ طوسی‌ـ امیرخاص ـ خانی ـ تقی‌زاده ـ بهادر ـ آسادوریان ـ روحانی ـ شادابی ـ وزیری ـ آموزگار ـ باغبانباشی ـ تقوی ـ بوستان ـرضائی ـ نیک‌نفس ـ معینی ـ نجات ـ قادری ـ پیامی ـ چایچیان ـ آذرپور ـ ظهیری ـ یاسی ـ قبائی شاملو ـ غیاثی ـ غروی‌ـ بازرگان ـجوان ـرئیسی ـ بوئینی‌ـ لطافی‌ـ قائنی ـ محسنی‌ـ پورمند ـ باباخانی .
۱ـ۶۴۵۴
مصیبت‌وارده را بعموم بازماندگان آنمرحوم تسلیت میدهیم

یادبود

بمناسبت چهلمین روز درگذشت شادروان آقازاده شهیدی از صبح روزدوشنبه نهم اردیبهشت ماماتاساعت ۳بعد ازظهر در منزل آن مرحوم واقع در امیرآباد شیراز شرقی پلاک ۸۰ برگزار و از ساعت ۳ به بعد در آرامگاه آن‌مرحوم در صحن حضرت عبدالعظیم برگزار می گردد .
خانواده های شهیدی ـ کلالی ـ سهامی ـ شاهدوست
آ ـ۱۷۰۵

سعدیامردنکونام نمیرد هرگز
بمناسبت سالگرد مرگ شادروان **لطف‌الله ترقی** مراسم یادبود از ساعت ۳ بعدازظهر روز دوشنبه ۵۳٫۲٫۹ برسر مزار آن مرحوم در گوهردشت برگزار خواهد شد .
حضور دوستان دراین مراسم باعث تسلی خاطربازماندگان است .
خانواده ترقی
آ ـ۱۶۹۵

بمناسبت سالروز درگذشت‌اندوهبار **حاج‌میرزاعلی‌آشتیانی** مراسم یادبودی روز چهارشنبه ۵۳٫۲٫۱۱ در مشهد مقدس در رواق دارالسلام برگزار می‌شود .
همسرش ـ بانو کربلائی حسینی
آ ـ۱۶۹۷

مراسم شب هفت شادروان **اسدالله آسا** روز دوشنبه نهم اردیبهشت ماه از ساعت ۲ الی ۴ بعداز ظهر در سالن بهشت‌زهرا برگزار میگردد .
مصطفی آسا ـ هایده آسا ـ حسن صانعی خوانساری
آ ـ۱۶۲۳

از مهندس ناکام یادی کنیم
ای روشنی دیده روشن چگونه‌ای
من بی‌تو تیره روز و تو بی‌من چگونه‌ای
ماتم سراست خانه من در فراق تو
تو زیر خاک ساخته مسکن چگونه‌ای
برخاک و خس‌که بستر بالین‌خواب توست
ای یاسمن عذار سمن تن چگونه‌ای

بیاد دومین سال روز عزیز از دست رفته **مهندس احمد مدارا** باشیم دو سال ازمرگ نابهنگام و دلخراشت‌گذشت دو سال که هرلحظه‌اش برایمان‌سالی‌گذشت ومیگذرد این را تنها خدا داند .
احمد عزیز : چرخ گردون به بیرحمی تو را ازشاخسار زندگی چید و از خانواده و دوستانت جدا کرد . و تو دور از خانواده و دوستانت جان سپردی و غم بردلها نهادی .
رفسنجان ـ از طرف خانواده مدارا ـ امیری
آ ـ۶۲۸۲

در مسجد جامع نیاوران
مراسم هفتمین شب درگذشت مرحوم **عبدالله خیری** روز دوشنبه نهم اردیبهشت ماه از ساعت ۳ ونیم الی ۶ ونیم بعد از ظهر مردانه و زنانه در مسجد جامع نیاوران برگزار می‌شود .
خانواده های : خیری ـ جوزی ـ طائی ـ چیذری ـ پوروالی ـ شفیعی ـ شاه حسینی ـ معماری ـ اناری ـ نیاورانی ـ ربیعی ـ شیرافکن ـ خانسفید .
آ ـ ۶۷۱۸

دوره کامل قرآن مجید روی نوار
موسسه آهنگ آسمانی علاوه‌بر پخش انواع نوار های مذهبی و سخنرانی های اسلامی افتخار دارد برای‌نخستین‌بار در کشور ما ایران دو دوره کامل قرآن مجید که با صوت قراء معروف اسلامی **استاد شیخ عبدالباسط و استاد شیخ محمود حضری** قرائت شده در نوار های کاست و حلقه‌ئی تهیه و دراختیار علاقمندان و عاشقان قرآن قرار میدهد تا در همه جلسات عمومی و خصوصی مذهبی از آن بهره‌مند شوند علاقمندان میتوانند به آدرس موسسه مراجعه فرمایند .
طهران ـ مقابل میدان ارکسرای دلگشاتلفن ۲۰۰۴۱توسلی

سپاسگزاری

از کلیه سروران معظمی که در مراسم تشییع وترحیم و شب هفت شادروان **بانو افسرالملوک رکنی (فریدونفر)** شرکت فرموده یا بوسیله نامه، تلگرام وجراید ابرازهمدردی نموده وتسلی خاطر بازماندگان رافراهم‌فرموده‌اند صمیمانه تشکر نموده چنانچه بعلت تالمات روحی در عرض تشکر حضوری توفیق دست ندهد پوزش طلبیده سلامت و سعادت همگان را از درگاه یزدان پاک خواهانیم .
خانواده‌های : رکنی . فریدونفر . جلالی قاجار. نیری. فرهاد معتمد .

از سروران گرامی و خانواده‌های محترمی‌که درغم مرگ مادر اینجانبان خود را سهیم دانسته و با حضور درمراسم تدفین و مجالس ترحیم و نیز بوسیله تلگراف و تلفن و نامه ابراز محبت فرموده‌اند صمیمانه تشکر نموده بقای عمر و سلامت همه را از خداوند متعال خواستاریم .
خاندان میرمعز و خانواده‌های وابسته

بدینوسیله‌ازحضرت آیت‌الله العظمی سیدشهاب‌الدین نجفی مرعشی‌که درمراسم ختم مرحوم حاج‌غلامحسین برنجی نهایت همدردی فرموده و موجب تسلی خاطر بازماندگان آن مرحوم را فراهم فرموده‌اند صمیمانه تشکر و سپاس گزاری میشود .
خانواده برنجی وجدا

بدینوسیله ازسروران عظام و حجج‌اسلام‌خصوصاحضرت آیت‌الله نجفی‌مرعشی و حضرت آیت‌الله جلیلی و کلیه دوستان و آشنایان و تجار محترم و مقامات کشوری و لشگری وکسبه بازار که درمراسم تشییع و تدفین و مجالس ختم و یادبود و شب‌هفت شادروان **آقای حاج‌غلامحسین برنجی** درتهران وقم و کرمانشاه شرکت فروده و یابوسیله تلگراف و نامه و آگهی درروزنامه موجبات تسلی خاطر بازماندگان را فراهم نموده‌اند تشکر و سپاسگزاری می‌نمائیم .
خانواده برنجی و بستگان

بدین وسیله از دوستان و سروران عزیزی که بذل عنایت فرموده و در مراسم تشییع جنازه و مجالس ختم و ترحیم برادر بزرگوارمان **سعید امامی** شرکت و یا وسیله تلگراف ، تلفن‌و نامه بدل‌دردمند اینجانبان‌تسلی‌بخشیده‌اند سپاسگزاری نموده سلامت و سعادت همگان را از پروردگار بزرگ مسئلت داریم .
تویسرکان ـ محمد ابراهیم امامی ، مهدی امامی

تشکر و اعتذار
از هموطنانی که در فوت مرحومه **ام‌البنین مهاجرانی** با بازماندگان او همدردی نشان دادند چه با حضور در مجالس ترحیم همدان و تهران و چه بوسیله تلگراف و نامه و تلفن متشکریم . اگر شرفیابی و تشکر حضوری امکان پذیر نباشد بدینوسیله از همه عزیزان اعتذار میجوئیم .
خداوند همه شما را ماجور و موفق بدارد .
از طرف عموم بازماندگان ـ دکتر عباس مهاجرانی

تسلیت

بادیده اشکبار فوت نابهنگام فخرا عزیز را بخانواده میرمحی‌صفت خصوصامادرگرام وجناب تولمی تسلیت میگوئیم.
بهروزمند . خراسانی . عظیمی . علاء . موسوی . صالحی . محمودیه .

بانهایت تاسف فوت جانگداز رضای عزیز را بخانواده نجات‌اسکی خصوصامادر و همسر داغدیده‌اش تسلیت‌میگوئیم.
بهروزمند . خراسانی . عظیمی . علاء . موسوی . صالحی . محمودیه .

جناب آقای دکتر علی‌محمد بنکدارپور
دبیرکل اتاق بازرگانی و صنایع ایران
بانهایت تاسف وتاثر مصیبت وارده، به شما را تسلیت می‌گویم .
رحیم ـ سمسارزاده

جناب آقای دکتر علی‌محمد بنکدارپور
دبیرکل اتاق بازرگانی و صنایع ایران
باتاسف فراوان مصیبت وارده را تسلیت گفته و برای شما و خاندان گرامی آرزوی سلامت وسعادت دارم .
مهدی ـ طاهباز

جناب آقای دکتر علی‌محمد بنکدارپور
دبیرکل اتاق بازرگانی و صنایع ایران
مصیبت غم‌انگیزی‌که موجب تکدر خاطر آن خاندان‌محترم شده دوستان شما را نیز غمگین کرده است . ضمن عرض تسلیت از خداوند برای‌شما سلامت وسعادت مسئلت دارم.
ابراهیم زنجانی

جناب آقای دکتر علی‌محمد بنکدارپور
دبیرکل اتاق بازرگانی و صنایع ایران
ضایعه تاسف‌آور را به‌آنجناب تسلیت گفته وبرای شما سعادت وسلامت آرزو دارم .
عباس ـ تقی‌زاده
آ ـ۶۵۱۲

جناب آقای دکتر علی‌محمد بنکدارپور
دبیرکل اتاق بازرگانی و صنایع ایران
مصیبت وارده به‌آن جناب را باصمیمیت فراوان تسلیت گفته و برای آن‌خاندان محترم آرزوی سلامت وسعادت دارم.
حسن طباطبائی
آ ـ۶۵۱۴

جناب آقای دکتر علی‌محمد بنکدارپور
دبیرکل اتاق بازرگانی و صنایع ایران
مصیبت وارده به‌جنابعالی را صمیمانه تسلیت گفته وبرای شما ازخداوند بزرگ آرزوی سلامت وسعادت می‌نمایم .
حسن دستمالچیان
آ ـ۶۵۱۶

جناب آقای دکتر علی‌محمد بنکدارپور
دبیرکل اتاق بازرگانی و صنایع ایران
مصیبت وارده به‌آن‌جناب موجب نهایت تاسف گردید. ضمن عرض تسلیت ازخدای بزرگ برای آن خاندان سلامت‌و سعادت آرزو دارم .
ناصر ـ اتفاق
آ ـ۶۵۱۸

جناب آقای دکتر علی‌محمد بنکدارپور
دبیرکل اتاق بازرگانی و صنایع ایران
مصیبت وارده را تسلیت گفته و خود رادراین غم بزرگ شریک میدانم .
محمد تقی انوری

جناب آقای دکتر علی‌محمد بنکدارپور
دبیرکل اتاق بازرگانی و صنایع ایران
مصیبت وارده به‌آنجناب موجب نهایت تاسف گردید ضمن عرض تسلیت ازخدای بزرگ برای آن خاندان سلامت و سعادت آرزو دارم .
حسین ـ تمجیدی
آ ـ۶۵۰۸

درگذشت شادروان عبدالحسین دهدشتی پدر همسر جناب آقای دکتر علی‌محمد بنکدار پور دبیر محترم اتاق بازرگانی و صنایع و معادن ایران که از نیکوکاران خیرو بازرگانان برجسته کشور بودند به ایشان و سایر بازماندگان خصوصا اخوان آن مرحوم تسلیت عرض نموده ، از خدای بزرگ برای بازماندگان آن فقید سعید طول عمر و سعادت آرزو دارد .
اتاق بازرگانی و صنایع و معادن اهواز

برادر عزیز جناب منصور میرمحی صفت
غم مرگ نابهنگام برادر رشید وناکامت روح ما را چون تو سخت آزرده است .
خانواده های : مظفری . ملائی . حبیبی . مجیدی . صالح . افتکاری . عرب . گنجاره . ترنجی . نظری . ادیبی. بلبل . توکلی . رفعت‌نیا و سنجابی .

جناب سروان منصور محی‌صفت
بانهایت تاسف مصیبت وارده را به جنابعالی تسلیت می گویم .
محسن حیاتبخش

دوست عزیز جناب آقای علی‌محمد بنکدارپور
دبیر کل اتاق بازرگانی و صنایع ومعادن ایران
ضایعه تاسف‌انگیز را صمیمانه تسلیت می‌گویم و برای آن خانواده محترم آرزوی سلامت وسعادت دارم .
ناصر اولیاء شیرازی ـ نایب رئیس اتاق اصناف پایتخت

آقای هوشنگ رفعتی
درگذشت خواهر شما را صمیمانه تسلیت گفته ازخداوند برایتان و خانواده محترم سلامت وسعادت مسئلت دارد.
شرکت سهامی آبگینه

بانهایت تاسف درگذشت دوست عزیزمان دکتر غلامرضا نجات‌اسکی را به خانواده‌های محترم نجات و خواجه‌نوری تسلیت گفته بقای عمر و سلامت بازماندگان را از خداوند متاهل مسئلت داریم .
تبریز ـ سیامک لینک‌کوئی . عبدالرضا نجفی
آ ـ۶۳۹۴

جناب‌آقای دکتر منوچهر نوروزیان
مصیبت وارده را صمیمانه به آنجناب تسلیت میگوئیم .
دکتر عفت‌سعادتیان‌فرد . دکتر مصطفی رضیان
آ ـ۱۷۰۹۶

جناب‌آقای ماشاءالله معینی
باتاثر فراوان درگذشت پدر ارجمندتان را تسلیت‌میگوئیم.
مدیریت تاکسی‌کلوپ‌سرویس
آ ـ۶۵۳۴

درگذشت روانشاد حاج‌عبدالحسین دهدشتی را حضور خاندان دهدشتی و فامیلهای وابسته تسلیت میگوئیم .
مهندس حسن نظامی و بانو
آ ـ۶۵۳۲

فوت مرحوم حاج عبدالحسین دهدشتی را جناب‌آقای دکتر محمد علی بنکدارپور وتمام فامیل محترم دهدشتی‌تسلیت عرض می‌نمایم .
احمد قرهنگی

آقای پرویز روشنفکر
بانهایت تاسف درگذشت ناگهانی پدر همسر گرامیتان‌را تسلیت گفته بقاء عمر و شکیبائی شما و بازماندگان آنمرحوم‌را از خداوند خواهانیم .
کارکنان اداره تدارکات کل بانک تهران

خانواده محترم نجات‌اسکی
بانهایت تاسف مصیبت واردم‌را تسلیت گفته. مارا هم در غمتان شریک بدانید .
دانشجویان سال هفتم پزشکی تبریز

دوستان وهمکاران مرحوم‌سرهنگ دوم عزیزالله‌انواریان مصیبت وارده را به خانواده آن مرحوم بویژه مادر و همسر و فرزندان داغدیده تسلیت عرض کرده از خداوند بزرگ برای بازماندگان آن مرحوم آرزوی صبر و شکیبائی دارند.
علی اکبر یزدجردی

همکار محترم آقای دکتر حسنعلی امامی‌راد
با اندوه فراوان مصیبت وارده را تسلیت عرض کرده و خود را در غم شما شریک می دانیم .
هیات آموزشی گروه ریاضی دانشگاه تهران

جناب آقای علی رضائی
مدیران ، کارکنان و کارگران شرکت معدنی و صنعتی شاهین مراتب نهایت تاثر و اندوه خود را نسبت به ضایعه درگذشت خواهر بزرگوارتان ابراز داشته از خداوند بزرگ سعادت و سلامتی حضرتعالی و خاندان محترم را آرزو می نمایند .
شرکت معدنی و صنعتی شاهین
آ ـ ۱۷۸۷

جناب آقای دکتر علیمحمد بنکدارپور
دبیرکل اتاق بازرگانی وصنایع ومعادن
مصیبت وارده را به آن جناب و سرکار خانم صمیمانه تسلیت عرض سلامتی آن خاندان محترم را از درگاه خداوند متعال خواهانیم .
حسن ناجیان ، نادر خالواغلی ، حمید قاسمیه

خانواده محترم نیکخواه
با اندوه فراوان فوت نابهنگام همکار عزیزمان فریدون نیکخواه را به آن خانواده محترم تسلیت عرض نموده . خود را در این غم بزرگ شریک می‌دانیم .
شاهرود ـ تیمور شایسته ـ فضل ـ حبیب‌اله ضیائی ـ رضا نراقی سالم ـ مجید جامعی ـ علی تهرانی ـ علیمراد قهرمانی ـ محمد فاتح آیتی ـ ابو القاسم پاکروان ـ محمود بقائی ـ محمدعلی قنبری ـ حسن کبیری .

خانواده محترم نیکخواه
با اندوه فراوان فوت نابهنگام همکار عزیزمان آقای فریدون نیکخواه را به آن خانواده‌محترم‌تسلیت عرض‌نموده. و خود را در این غم بزرگ شریک می‌دانیم .
شاهرود ـ حسین رضائی ـ همت خاوریان ـ کاظم هومن ـ علاالدین‌ـاصغر رجبی کاشانی ـ محمدعلی‌سرحدی‌ـ خواجه مظفری ـ رضا موسوی ـ غلامحسین ترابی ـ حسین قزوینی ـ اسماعیل رحیمی ـ حسن مظهری ـ غلامعلی رنجبر‌ـ محمدجواد افشار ـ اسماعیل هاشمی گیلانی ـ محمدابراهیم فورهش ـ مهدی معتبر .

خانواده محترم نیکخواه
درگذشت ناگهانی همکار عزیزمان فریدون نیکخواه صمیمانه تسلیت می‌گوئیم .
شاهرود ـ رضا جهانیان ـ علی‌رضا یونسی ـ غلامحسین شهیدی ـ پرویز فقیهی ـ حسن قزوینی

خانواده محترم نیکخواه
درگذشت ناگهانی همکار عزیزمان فریدون نیکخواه را صمیمانه تسلیت می‌گوئیم .
شاهرود ـ بهمن رشیدی ـ خدابخش عابدی ـ سلیمان رحمتی ـ شعبان بابائی ـ ابو القاسم شباهنگ ـ احمدداراب‌ـ سید علی سجادی ـ علی چرخ زرین ـ داریوش محمودیان ـ زین‌العابدین زیرآبادی ـ ماشاءاله ستوده ـ میرشکاری .

همکار گرامی خانم شکوه قاضی مرادی
باکمال تاثر و تاسف فوت ناگهانی پدر ارجمندتان را تسلیت گفته بقای عمر و سعادت و سلامت عموم بازماندگان محترم را از درگاه ایزد متعال مسئلت می‌نمایم .
از طرف کارکنان کارخانه شرکت سهامی ایرانیت
مهندس نیکلا جاقاربگیان

جناب آقای دکتر فخرالدین مطلق
بانهایت تاسف مصیبت وارده را تسلیت عرض مینمائیم .
اتاق عمل بیمارستان بنیاد ملکه پهلوی ـ فرهودی ـ اسماعیلی ـ صفی‌خانی

جناب آقای علی‌رضائی
مصیبت وارده را صمیمانه تسلیت عرض نموده بقاء و سلامتی بازماندگان آن م

سال چهل‌وهشتم ـ شماره ۱۴۳۹۰

اطلاعات

یکشنبه ـ هشتم‌اردیبهشت ماه ۱۳۵۳
پنجم ربیع‌الثانی ۱۳۹۴ ـ بیست و هشتم آوریل ۱۹۷۴

ساعات شرعی

استخراج دکتر ریاضی کرمانی

اذان مغرب . . . . . ساعت ۷ و ۶ دقیقه
اذان صبح (فردا) . . . ساعت ۳ و ۳۵ دقیقه
طلوع آفتاب (فردا) . . . ساعت ۵ و ۱۴ دقیقه
ظهر شرعی (فردا) . . . ساعت ۱۲ و ۳ دقیقه

ظرفیت کارخانه تلفن‌سازی شیراز به‌صدهزار دستگاه افزایش میابد

★ کنفرانس سرمایه‌گذاری آلمان ها در تهران از همه حیث بی‌نظیر است

نیمه شب دیشب ، همزمان با ورود آخرین گروه سرمایه گذاران آلمانی به تهران، گفته شد ظرفیت کارخانه تلفن‌سازی شیراز ازچهل هزار دستگاه در سال به یکصد هزار دستگاه افزایش دادمخواهد شد. مذاکرات نهائی برای توسعه این کارخانه در کنفرانس سرمایه گذاری آلمان در ایران انجام میگیرد .

هانس فریدریش وزیر اقتصاد آلمان نیز ساعت ۲ بامداد امروز با یک هواپیمای اختصاصی در راس چند تن‌ازمقامات دولتی‌آلمان وارد تهران شد و در فرودگاه مهرآباد مورد استقبال هوشنگ انصاری وزیر امور اقتصادی و دارائی قرار گرفت .

گروه‌سرمایه‌گذاران آلمانی‌متشکل از وزیراقتصاد، چندتن از مقامات دولتی و ۱۳۵ تن از مدیران و صاحبان صنایع بزرگ آلمان و۳۶ تن از خبرنگاران است .

اشتیاق سرمایه گذاران آلمانی به شرکت در کنفرانس تهران بیسابقه توصیف شده‌است و بطورکلی‌برای اولین‌بار است که گروه بزرگی از مدیران و صاحبان صنایع آلمان غربی در خارج از کشور خود اجتماع میکنند .

امروزگفته شد برخلاف کنفرانس های‌قبلی سرمایه‌گذاران آمریکایی، ژاپنی ، انگلیسی که تاکنون در تهران تشکیل شده است ، بعلت استقبال شدید آلمانی‌هامحدودیتی برای شرکت درکنفرانس تهران در نظر گرفته نشد و بهمین جهت است که عده زیادی از مدیران و صاحبان صنایع آلمان درکنفرانس تهران شرکت میکنند .

نکته‌مهمتر اینکه ازهنگام گشایش تا پایان کار کنفرانس‌وزیر اقتصاد آلمان و چند تن از مقامات دولتی این کشور نیز در کنفرانس شرکت خواهند داشت و این خود نشانه ابعاد وسیع کنفرانس و اهمیتی است که محافل اقتصادی برای آن قائلند .

کنفرانس امشب با نطق آقای هویدا نخست‌وزیر در ضیافت‌شامی که بهمین مناسبت ترتیب می‌یابد گشایش خواهد یافت و صبح فردا در اولین جلسه کنفرانس ، چند تن از وزراء و مقامات بخش‌دولتی و خصوصی ایران درباره ابعاد و وسعت برنامه‌پنجم عمرانی صحبت خواهند کرد و اطلاعاتی دراختیار شرکت کنندگان آلمانی درکنفرانس قرار خواهند داد . متقابلا چند تن‌از مقامات آلمانی نیز اطلاعاتی پیرامون نحوه مشارکت در طرح های ایران و شرکت‌ها و صنایعی که خود اداره میکنند دراختیار ایرانی‌ها قرار می‌دهند .

علاوه برجلسات رسمی که‌ظرف دو روز برای برگزاری کنفرانس در نظر گرفته شده‌است فرصتهائی برای بررسی طرحهائی که ایران تمایل به سرمایه گذاری مشترک روی آنهادارد و همچنین مذاکرات دوجانبه و چند جانبه مدیران صنایع وسرمایه‌گذاران آلمانی با مقامات دولتی و بخش خصوصی ایران پیش‌بینی شده‌است. سرمایه گذاران آلمانی ظهر امروز میهمان نمایندگان صنایع آلمان در تهران هستند و بعد از ظهر امروز نیز سفیر آلمان غربی در دربار شاهنشاهی ضیافت کوکتلی به افتخار ورود آنان در منزل خود ترتیب داده است .

بیمارستان بنیاد ملکه پهلوی ازمجهزترین مراکز تحقیقی قلب دنیا است

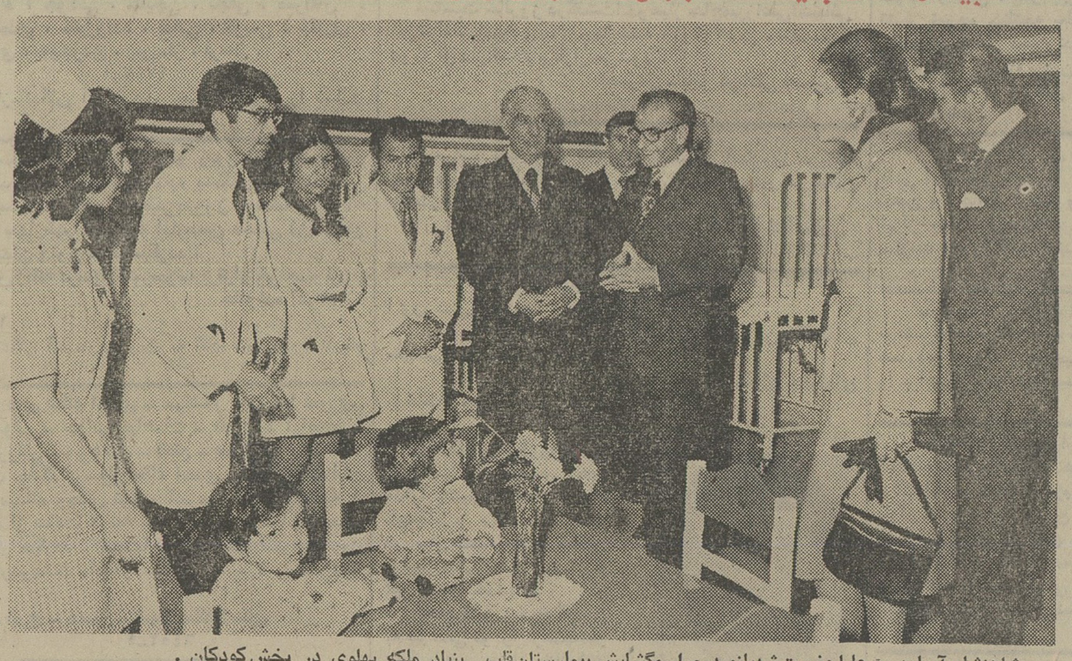

شاهنشاه آریامهر و علیاحضرت شهبانو درمراسم‌گشایش بیمارستان‌قلب بنیاد ملکه پهلوی در بخش کودکان .
آقای دکتر اقبال نیابت‌تولیت و رئیس هیئت امنای بنیاد ملکه‌پهلوی وپرفسور پویان وزیربهداری افتخار حضور دارند .

قبل از ظهر دیروز دربیشگاه شاهنشاه آریامهر وعلیاحضرت شهبانوبیمارستان مجهز و نمونه قلب بنیاد ملکه پهلوی مجاور پارک شاهنشاهی درجاده‌پهلوی گشایش یافت .

این بیمارستان که از دیماه موردبهره‌برداری غیررسمی قرار گرفته‌درهمین مدت کوتاه ۱۳۵۰ بیمار را مداوا کرده است .

بیمارستان قلب که بنای آن پنج سال طول کشید ، یکی از مجهزترین مراکز تحقیقی و آموزشی قلب‌دنیااست وپزشکان برجسته قلب در آن بخدمت بیماران درآمده‌اند .

شاهنشاه آریامهرکه ازمشاهده تجهیزات مدرن بیمارستان و استماع گزارش آقای دکترافبال رئیس هیئت مدیره و مدیرعامل شرکت ملی‌نفت ایران که‌ریاست هیئت امنای بنیاد ملکه پهلوی‌را عهده‌داراست مسرور بودند ، دربازدیدی از بخشهای مختلف مقرر فرمودند که گروه های مختلف ازاین مرکز دیدن‌کنند . (مشروح‌گزارش آقای‌دکتر اقبال درشماره آینده درج میشود) .

بازدید اعلیحضرتین از بیمارستان قلب دو ساعت‌بطول انجامید .

از طرف وزارت بهداری هر سال

۴۰۰ دختر دیپلمه برای خدمات‌مامائی تربیت‌میشود

سالانه ۴۰۰ دوشیزه دیپلمه باگذراندن یک دوره آموزشی برای خدمات مامائی در سطوح مختلف شهر ها و بخش ها تربیت میشوند .

وزارت بهداری امروز اعلام داشت این طرح بمنظور تامین نیروی انسانی برای اجرای بهداشت رایگان انجام میگیرد .

این سپاهیان که از بین دوشیزگان دیپلمه طبیعی و ریاضی انتخاب میشوند ۹ ماه دوره آموزشی مامائی خواهند دید و جمعا ۱۱۴۰ ساعت به کارآموزی در رشته زایمان در بیمارستانها خواهند پرداخت .

این گروه از سپاهیان پس‌از گذراندن‌دوره یادشده به بخشها وشهرهای کوچک‌اعزام میشوند تا درمراکز پزشکی به کارمامائی مشغول شوند .

سپاهیان مامافظ حق‌زایمان های طبیعی را دارند و درهنگام مواجهه‌با زایمانهای غیرطبیعی بایدازپزشکان استفاده شود و یا مامای مجرب به بالین بیمار آورده شود .

حقوق سپاهیان ماما باتوجه به‌محل خدمت آنان از ۱۱۰۰ تا ۱۴۰۰ تومان میباشد .

این سپاهیان پس از پایان خدمت سپاهی میتوانند بدون کنکور در آموزشگاه های عالی پرستاری وزارت بهداری به تحصیل ادامه دهند .

اکازیون

فقط یک آپارتمان ۵ اطاقی ویک آپارتمان ۲اطاقی‌بهجت‌آباد ساخت سازمان مسکن مجهزبه آسانسور ـ تهویه مطبوع ـ تلفن ـ فضای سبز ـ استخر بفروش میرسد تلفن ۴۰۸۴۵

دنیای‌ورزش روزهای‌شنبه منتشر میشود

تبلیغ نیروی یاری دهنده در حل مشکلات بشر

بیست و چهارمین کنگره جهانی‌تبلیغات، شیوه‌های‌کاربرد نیروی تبلیغ را در خدمت به پیشبرد آرمان‌های حقوق بشر، از جنبه‌های گوناگون، بررسی می‌کند. تبلیغ، در حل سریع‌تر دشواری‌هایی که گریبانگیربشر امروز است،نیروی یاری‌دهنده ثمربخشی محسوب می‌شود .

حفظ و حراست منابع ومحیط زیست، یکی از این دشواری‌ـ هاست. متاسفانه، انسان عصر صنعتی، با استفاده بی‌رویه از منابع طبیعی و آلوده سازی محیط زیست، سیاره خویش را باگرفتاری‌های بسیار روبرو ساخته است. نیک‌خواهان بشر سالهاست که خطرهای آلودگی محیط زیست را به انسان‌امروز گوشزد کرده‌اند و اینک‌درغالب کشورها، از جمله درمیهن ما، کوشش‌های گستردهیی درجهت حفظ منابع‌ومحیط زیست انجام می‌شود :

نیروی‌تبلیغ قادر است آهنگ این کوشش‌های جهانی و نیل به هدف به‌سازی محیط‌راتسریع کند .

۲۵ روز دیگر

بیست و چهارمین کنگره جهانی تبلیغات در تهران گشایش میابد

24th I.A.A. WORLD CONGRESS TEHRAN MAY 1974 HUMAN RIGHTS

تهران ـ دوم‌تا چهارم خرداد‌ماه ۱۳۵۳
تبلیغ درخدمت حقوق بشر

یکی از مباحث کنگره تهران ، «حفظ و حراست منابع و محیط زیست» است که چند شخصیت جهانی از جمله آقای «هیساشی» درباره آن سخن خواهندگفت. در ذیل ، با این شخصیت آشنا می شویم.

آقای «تاکتوموهیساشی» ساعت ۱۵ر۱۴ روزشنبه، چهارم خرداد ، در باره حفظ و حراست منابع و محیط زیست» در کنگره تهران سخن خواهد گفت .

بیوگرافی سخنران :

آقای «تاکتو موهیساشی » ، فارغ‌التحصیل دانشگاه« کایو » ، توکیو،و متخصص اقتصادمدرن، مدیریت عامل شرکت صنعتی‌بزرگ ژاپنی« لاین» رادر زمینه اقدامات بازاریابی برعهده دارد.

آقای« هیساشی» در ۱۹۴۸ به شرکت« لاین» ، تولید کننده‌لوازم بهداشتی‌و فرآورده های غذائی، پیوست‌و درسال۱۹۶۵ به‌عضویت شورای‌مدیران شرکت درآمد و از آن زمان،در گسترش موفقیت‌آمیز فعالیت‌های‌صنعتی و بازاریابی آن، کوشش بسیار کرده است.

«هیساشی» ، سالهاست در زمینه بهداشت محیط زیست و حفظ منابع طبیعی ، بررسی می کند.

اطلاعیه فروش سهام

تعدادی‌سهام یکهزار ریالی بی نام کارخانه‌تصفیه قند ورامین منضم به کوپن‌سودسال۵۲ بقیمت هفتصدریال بفروش میرسد . تلفن ۸۳۱۸۰۲ و ۸۳۲۶۶۰

دانشگاه ملی ایران

سمینار ماهانه پزشکی دانشگاه ملی ایران

موضوع : انفارکتوس میوکارد و درمان آن

از ساعت ۹ صبح روز چهارشنبه یازده اردیبهشت ماه ۱۳۵۳ در تالار ابوریحان دانشگاه ملی ایران با شرکت و سخنرانی آقایان دکتر بهرامی ، دکتر خاکسار ، دکتر دانش‌ـ پژوه، دکتر رازی ، دکتر رزم‌آراء ، دکتر صفائی ، دکتر طباطبائی ، دکتر موثقی ، دکتر یزدانی ـ ورود برای پزشکان و دانشجویان پزشکی آزاد است .

دانشگاه ملی ایران

۹۳ کشور جهان سوم

بیانیه مستقلی برخلاف تمایلات کشور های صنعتی منتشر خواهند کرد

سازمان ملل ـ آسوشیتدپرس ـ کشورهای جهان سوم و ممالک صنعتی دیشب‌نتوانستند درسازمان ملل درمورد راه‌حل‌های مسائل دشوار «ملی‌کردن» و کارتل‌ها به توافق برسند .

این عدم‌توافق درجریان مذاکراتی پیش آمد که هدف از انجام آن صدور بیانیه‌ای از طرف مجمع عمومی سازمان ملل و یا تصویب آن درمورد ایجاد یک نظام جدید روابط اقتصادی درسطح‌بین‌المللی بود .

بعضی از نمایندگان پیش‌بینی کردند که این بن‌بست ادامه‌خواهد یافت و کار مجمع عمومی سازمان ملل و ختم جلسات و بحث های آن درباره مسائل مربوط به‌قیمت و بازرگانی موادخام و امورتوسعه تا دیرتر از سه‌شنبه آینده طول خواهد کشید و ۹۳ کشور جهان سوم سرانجام‌بطور یکجانبه‌بیانیه‌ای برخلاف تمایلات‌کشورهای صنعتی از تصویب مجمع عمومی خواهند گذراند و از این راه چشم‌انداز پرداخت کمک ممالک صنعتی به کشورهای جهان‌سوم تیره‌ترخواهد شد .

با اینحال فریدون هویدا نماینده ایران که ریاست‌جلسه چهارساعته دیروز را بر عهده داشت اعلام‌کرد که امیدوار است اعلامیه نهایی اجلاس فوق‌العاده مجمع عمومی باضافه برنامه پیوست و طرح ویژه‌ای برای کمک به کشورهایی که بیش از ممالک دیگر ازافزایش اخیر قیمت‌های مواد خام زیان دیده‌اند بدون آنکه نیازی به‌اخذ رای پیش بیاید به موقع تصویب خواهند شد .

صدبرابر آن هزار تومان

حسین ارشدی

مصطفی برهمنی

من کارمند اداره آموزش و پرورش صومعه‌سرا هستم . صبح روز پنج‌شنبه بطرف اداره میرفتم، عجله‌ای نداشتم ، چون تا شروع ساعت اداری ، نیم ساعتی وقت باقی بود . سرراه بطرف میز بلیط فروشی رفتم . ۵ بلیط داشتم . دراین ۵ بلیط با آقای مصطفی برهمنی دوست و همکارم که در یک اطاق کار میکنیم شریک بودم. نیمه های بلیط ها رادرآوردم تا آنها را باشماره های برنده‌تطبیق کنم ، در این‌موقع یکی‌ازهمشهری هاکه بلیطش برنده هزار تومان شده بود ، بلیطش را دادهٔ بود وهزار تومان میگرفت، من باخودم

بقیه در صفحه ۱۷

قابل توجه قبولشدگان امتحانات ومسابقات ادواری سال ۱۳۵۰ سازمان

اموراداری‌واستخدامی کشور

یک شرکت وابسته بدولت بمنظورتکمیل کادر فنی خود بیست نفر از قبولشدگان امتحانات ادواری سال مذکور را که واجد شرائط زیر باشند پس از گذراندن یک دوره کار آموزی کوتاه‌مدت برای کار در شیفت استخدام می نماید :

۱ ـ در دست داشتن برگ معافیت دائم‌غیر پزشکی و یا دفترچه پایان خدمت وظیفه .
۲ ـ دارا بودن دیپلم کامل متوسطه رشته ریاضی .
۳ ـ نداشتن سوء پیشینه کیفری .
۴ـ حداکثر سن سی سال .

داوطلبان واجد شرائط میتوانند فرم زیررا تکمیل و همراه با یک نسخه فتوکپی گواهی نامه قبولی خود ودوقطعه عکس ۴×۶ با پست‌سفارشی حداکثر تا تاریخ ۱۵ر۲ر۱۳۵۳ به صندوق پستی شماره ۳۴۳۷ ارسال دارند .

به درخواست هائی که بعد از این مهلت به پست تحویل شود ترتیب اثر داده نخواهدشد.

نام	نام خانوادگی	تاریخ و محل تولد
شماره شناسنامه	وضع خدمت وظیفه	
نشانی کامل محل سکونت		
تلفن		

م الف ۱۷۴۹ آ ـ ۵۹۶۸

مرکزاطلاعات بانک تهران

تلفن : ۴۲۳۸۰

خدمات بانکی ما را باطلاع شما میرساند .

بانک مدرن شما، بانک تهران

گیتی

خواننده جنجالی ایران
بزرگترین «موزیکال شو» ابتکاری خود را همزمان با برنامه

«راکی رابرتز»

از ۴ شنبه همین هفته در

باکارا

تقدیم میکند

تلفن های رزرو ۶۲۸۲۰۸ ـ ۶۲۵۱۷۷

شرکت ملی نفت ایران

استخدام نقشه‌کش

شرکت ملی نفت ایران برای خدمت در مناطق نفتخیز خوزستان به‌چندنفرنقشه‌کش باشرایط‌زیرنیازمند است :

۱ـ ملیت ایرانی
۲ـ شاغل نبودن در سازمان‌های دولتی وموسسات وابسته به‌آن
۳ـ دارا بودن دیپلم کامل متوسطه
۴ـ دارا بودن دفترچه پایان خدمت وظیفه عمومی یا برگ معافیت دائم
۶ـ سن حداکثر ۳۵ سال
۷ـ آشنائی بزبان انگلیسی

متقاضیان واجد شرایط میتوانند با دردست‌داشتن مدارک مربوطه وچهار قطعه عکس ۴×۶ و یک برگ رونوشت شناسنامه در ظرف دو هفته از تاریخ انتشار این آگهی همه روزه باستثنای روزهای جمعه وتعطیل ازساعت ۸ تا ۱۱ صبح در تهران به اداره کل استخدام وکاریابی شرکت ملی نفت ایران واقع در خیابان کاخ شمالی شماره ۷۶ مراجعه فرمایند . م‌الف ۱۶۵۶

آگهی استخدام

درنیروی‌هوائی‌شاهنشاهی

نیروی هوائی شاهنشاهی تعدادی داوطلب‌برای تحصیل در آموزشگاه افسری ناوبری (کابین دوم) با شرایط و امتیازات زیر استخدام مینماید.

الف‌ـ شرایط:

۱ـ تابعیت دولت شاهنشاهی ایران .
۲ـ متدین بودن بیکی از ادیان (اسلام ، مسیحی ، کلیمی و زرتشتی) .
۳ـ داشتن حداقل سن ۱۷ و حداکثر سن ۲۴ سال تمام (برای کسانی که خدمت زیر پرچم را انجام داده‌اند ۲۵ سال تمام) .
۴ـ داشتن گواهینامه‌دوره کامل دبیرستان در یکی از رشته های ریاضی یا طبیعی .
۵ـ موفقیت در آزمایشات ورودی .
۶ـ داشتن صحت مزاج و تناسب اندام برابر گواهی بهداری نیروی هوائی .
۷ـ داشتن حداقل قد ۱۶۱ سانتی مترتمام .
۸ـ نداشتن پیشینه بد .
۹ـ نداشتن همسر ، اولاد و کسان تحت تکفل .
۱۰ـ سپردن تعهد خدمت‌درنیروی هوائی شاهنشاهی برابر قوانین و مقررات استخدامی نیرو های مسلح شاهنشاهی .

ب‌ـ حداقل مدت تحصیل در آموزشگاه ناوبری (کابین دوم) هجده ماه درداخل و یا خارج از کشور میباشد .

ب ـ حقوق‌و مزایا :

۱ـ دانشجویان در طول تحصیل شبانه‌روزی بوده و علاوه بر تامین هزینه زیست و پوشاک آنان از تاریخ ورود به آموزشگاه ماهانه ۵۲۰۰ ریال و بلافاصله پس از آغاز پرواز مبلغ ۱۱۴۵۰ ریال بعنوان حقوق و حق پرواز دریافت‌میدارند و چنانچه برای ادامه تحصیل به خارج از کشور اعزام شوند علاوه بر دریافت حقوق وحق پرواز ، معادل دو برابر آن را نیزبعنوان فوق‌العاده تحصیلی دریافت خواهند نمود .
۲ـ دانشجویان پس از احراز موفقیت در آزمایشات مربوطه بدرجه ستوان سومی مفتخر و برابر قانون استخدام نیرو های‌مسلح شاهنشاهی از ترفیعات بعدی بهره‌مند میگردند .
۳ـ اولین حقوق و مزایای ستوان سوم‌ناوبر ۲۶۶۴۵ ریال خواهد بود .
۴ـ مجموع حقوق و مزایای ستوانسوم‌ناوبر در صورت خدمت در خارج از مرکز حداکثر مبلغ ۳۸۱۶۵ ریال خواهد شد .
۵ـ به فارغ‌التحصیلان سالیانه تا میزان دوبرابر حقوق ماهانه بعنوان پاداش در آخر سال پرداخت میگردد .
۶ـ ضمنا فارغ‌التحصیلان از مزایای‌بسیار ی‌نظیر : پس‌انداز مسکن تامین آتیه‌بانک سپه (که برای دوران خدمت ۳۰ ساله . باتوجه‌بمبلغ پس انداز و مبلغ معادل آن که بلاعوض از بودجه وزارت جنگ اضافه میشود و بهره‌مربوطه ، جمعا بمبلغ سه میلیون و ششصد و بیست و هفتهزار و هفتصد و نود و هشت ریال‌بالغ میگردد) وام مسکن بانک سپه استفاده ازخانه های سازمانی با توجه به برنامه افزایش سالیانه‌خانه سازی برای پرسنل هر سازمان عمومیت داده خواهد شد . درمان رایگان خود و خانواده تحت‌تکفل و خرید از فروشگاه های ارتشی با تخفیف قابل ملاحظه و غیره بهره‌مند میشوند

ت‌ـ داوطلبین‌میتوانندبرای‌کسب اطلاعات‌بیشتر و ثبت نام با در دست داشتن عین مدرک تحصیلی و فتوکپی آن. عین‌شناسنامه (بفرم جدیدعکس‌دار) ، دو برگ فتوکپی شناسنامه و ۲۲ قطعه عکس ۴×۳ از تاریخ نشر این آگهی تاتامین احتیاج همه روزه باستثناء تعطیلات رسمی از ساعت ۷ الی ۱۴ بفرماندهی آموزش های‌هوائی واقع در تهران ، خیابان دماوند (جاده تهران‌نو) ایستگاه فرودگاه خیابان حجت مراجعه‌نمایند. م‌الف ۴۵۰

شرکت ملی گاز ایران

قابل‌توجه‌مصرف کنندگان گازمایع

اطلاع‌از روش صحیح استفاده از گازمایع‌ما را از حوادث‌و خطرات ناشی از انفجارو آتش سوزی محفوظ میدارد. لذا توصیه می گردد دستورات ایمنی زیر را با دقت مراعات فرمائید:

۱ـ سیلندر محتوی گاز مایع را فقط‌از شرکتی که تامین‌کننده گاز شما است تحویل گیرید و ازدریافت سیلندر ازفروشگاه‌ها و افراد غیر مجاز خودداری فرمائید.
۲ـ برای حفظ سلامت خانواده واموال‌خود توجه‌کنید که تعویض سیلندرپرباسیلندر خالی همیشه توسط کارکنان شرکتی که‌گاز شما را تامین میماید انجام گیرد.
برای حصول اطمینان از عدم نشت گاز کارکنان توزیع شرکتهای توزیع کننده مکلفند که اتصالات مربوطه را باکف صابون‌همیشه آزمایش نمایند.
بکار بردن کبریت برای این منظورمطلقا ممنوع میباشد.
۳ـ سیلندر های گاز مایع باظرفیت ۱۳ کیلوگرم به بالا بایستی حتما در خارج از ساختمان نصب‌گردد . برای ایمنی بیشتر ازشرکت توزیع‌کننده گاز مایع خود بخواهید که سیلندر های باظرفیت کمتر رانیز درصورت امکان در خارج از ساختمان و درهوای آزاد نصب‌و از آنجا بوسیله لوله به وسائل گازسوز متصل نمایند.
۴ـ هنگام استفاده از وسایل گاز سوز مرتبا آنراتحت‌نظر داشته باشید تابموقع‌از خاموش شدن ناگهانی مشعل هابعلت جریان‌باد یاسر رفتن غذاروی اجاق گاز آگاه‌شوید
۵ـپس‌از اطلاع ازخاموش‌شدن ناگهانی‌وسائل گازسوز فوراشیرهای گازرابندید
هرگونه شکایت از نقص‌گاز رسانی‌شرکت های توزیع کننده گازمایع را به‌اداره مرکزی شرکت‌ملی گاز ایران درتهران«امورفروش گاز مایع»تلفن‌های۸۲۸۱۵۱ تا۸۲۸۱۵۵ و در شهرستان هائی که منطقه گاز تاسیس شده «اهواز تلفن ۲۶۹۲۱ ـ اصفهان ۲۱۰۰۶ـ شیراز ۱۶۱۸۱ مشهد ۲۹۸۲۵ » بمناطق‌مذکورارجاع فرمائید.

م‌الف ۱۷۵۳ آ‌ـ۵۹۶۰

آگهی دعوت ازقبولشدگان درمصاحبه ورود بدوره کارآموزی قضائی

پیروآگهی ۸۲۷۹۰ر۴ـ۵ر۱۲ر۱۳۵۲ بدینوسیله باطلاع۷۹نفر لیسانسیه‌های رشته قضائی دانشکده حقوق که در مصاحبه موضوع ماده ۴ آئین‌نامه اجرائی قانون راجع باستخدام قضات و شرایط کارآموزی مصوب ۲۷ر۱۲ر۴۷ پذیرفته شده‌اند میرساند برای کسب اطلاع از برنامه امتحانات‌که از روز شنبه ۱۴ر۲ر۱۳۵۳ شروع خواهد شد و اخذ کارت ورود بجلسه امتحان تا آخر وقت‌اداری روزپنجشنبه ۱۲ر۲ر۱۳۵۳ به‌اداره کل کارگزینی وزارت دادگستری مراجعه‌نمایند.

م الف ۱۷۵۴ وزارت دادگستری

آگهی مناقصه

سازمان تربیت بدنی ایران نظافت سه دستگاه ساختمان های‌تابعه خود را (کاخ ورزش ـ ساختمان شماره ۲ـ دفتر امور مشترک فدراسیونها) بمناقصه میگذارد ،علاقمندان میتوانند برای اخذ برگ شرایط و مشخصات تا تاریخ ۱۹ اردیبهشت ماه همه روزه در ساعات اداری به دفتراداره کل امور اداری سازمان واقع در خیابان ورزش‌ـ مراجعه نمایند .

سازمان تربیت بدنی ایران

آ‌ـ۶۴۰۸

آگهی مناقصه

شماره ۱

تاریخ ۲۹ر۱ر۱۳۵۳

اردنانس پادگان نظامی‌سنندج تعداد ۳۳ قلم قطعات‌و تنظیف خودروی سال ۵۳ را بمقدار مندرج در برگ شرایط و مشخصات معامله از طریق مناقصه خریداری مینماید .

پیشنهاد دهندگان میتوانند با مراجعهٔ به‌دفتر اردنانس‌پادگان نظامی سنندج و دریافت برگ مشخصات و شرایط معامله پیشنهاد خود راطبق مفادمندرج در شرایط معامله تنظیم و تا ساعت ۹ صبح روز ۲۲ر۲ر۵۳ بمرکز توزیع پادگان نظامی سنندج تسلیم نمایند .

م‌الف۱۶۷۴

اداره مناقصه گذارپادگان نظامی سنندج

آ‌ـ۵۷۷۴