جزئیات عملیات و تشکیلات زیرزمینی کمونیستهای ایران

اطلاعات

دوشنبه چهارم امردادماه ۲۵۳۵
بیست‌وهشتم رجب ۱۳۹۶
شماره ۱۵۰۷۰ـ تکشماره ۱۰ ریال

۴۴ صفحه

شاهنشاه :

کمتر دیده‌ایم افراد آلوده دردادگستری محکوم شوند

درصفحات ۳ و ۲۲

سالروز درگذشت رضاشاه کبیر در صفحه ٤

یونس آرباتانی :

من عضو گروه تروریستهای کمونیست ایران بودم

سه سال طول کشید تا عضو گروه تروریستهای کمونیست شدم

مسئول من بهروز ارمغانی بود

یونس آرباتانی

حریق بزرگ در جنوب تهران

قتل در کاخ سفید

مرد ناشناس که قصدداشت فورد را بکشد بضرب گلوله کشته شد

در صفحه ٤

۵۰۰ زن و کودک فلسطینی در تل زعتر زنده بگور شدند

در صفحه ۲

● شبکه‌های مادر رشت، تهران و تبریز و شهسوار

قرار ملاقاتهای مادر اطراف دانشگاه، جوادیه، نادری فخرآباد و سلسبیل بود

در یک خانه دور افتاده نحوه استفاده از نارنجک و اسلحه را بمن آموختند

درصفحه ۳۱

۶ تروریست برای کشتن موشه دایان وارد استرالیا شدند

فرودگاههای استرالیا و سنگاپور بحال آماده باش در آمدند

در صفحه ۳

انبار کالا ده ساعت در آتش سوخت

ده ساعت طول کشید تا گروه امداد آتش‌نشانی حریق را مهار کنند

در صفحه ۳

طی ۷ ماه

زنی با ۵۰ مرد ازدواج کرد

در صفحه ۲

سیل در رفسنجان ۲ امریکائی را کشت

کرمان و رفسنجان ـ خبرنگار اطلاعات :

در جریان سیل مهیب و بیسابقه رفسنجان ۱٤ نفر از جمله دو آمریکایی جان‌سپردند سیل در رفسنجان ۱٤۰ خانه را در بیش از ۲۵ روستا ویران کرد .

آب آشامیدنی در روستا های سیلزده قطع شده است. دکتر رشید فرخی مدیر عامل جمعیت شیر و خورشید سرخ کرمان در مورد عملیات امداد گفت .

برای سیلزدگان وسایل امدادی ، چادر ، پتو و مواد غذایی ارسال شده است .

استاندار کرمان امروز به مناطق سیلزده سیرجان عزیمت کرد .

راه زرند ـ کرمان مسدود شد و عبور و مرور در این جاده قطع گردید .

(مشروح خبر سیل در شهرستانها صفحه ۳۳ چاپ شده است)

سیل در آباده

● شیراز ـ خبرنگار اطلاعات در «قاجر آباد» از توابع اباده بدنبال ریزش باران ، سیل جاری شد و خساراتی به قرای این منطقه وارد اورد ازطرف جمعیت شیر و خورشید سرخ شیراز کمک‌های لازم برای سیل زدگان فرستاده شد

اعلام اسامی زائران حج تهرانی

فرمانداری تهران امروز اعلام کرد کار انتخاب ۲۸۰۰ زائر و ۲۸۰۰ نفر ذخیره تهرانی در کمیته انتخاب برای سفر به بیت‌اله‌الحرام پایان یافت و مامورین فرمانداری هم اکنون سرگرم باز کردن پاکت های تقاضای منتخبین هستند .

اسامی زائران در هفته آینده، روز ۱۲ مرداد منتشر خواهد شد. اکثریت زائران براساس آمارگیری با مردان است .

کار انتخاب زائران دیگر مناطق کشور نیز انجام شده است .

سازمان اوقاف اعلام کرد با انتخاب زائران ، مقدمات انجام سفر حج از جهت انتخاب سرپرستان و دیگر امور انجام گرفته است.

کلیه رویدادهای المپیک

صفحات ویژه گزارشهای المپیک

فوتبال ایران سربلندترین تیم آسیا

درصفحات ۲۳ـ۲٤ـ ۲۵ـ ۲٦ـ و آخر

خوشحالی نیزه انداز ناموفق !

سام‌کولسوم ، قهرمان پرتاب نیزه ایالات متحده باهمه‌امیدش درمسابقه‌های این ماده‌موفقیتی نداشت . او درگروه مقدماتی رابه‌فاصله ۸٤٫٦٤ متر پرتاب خود دوم شد. درحالیکه نیزه کرده بود.

بمناسبت سالروز قمری فقدان فریدون رهنما ، خاندان زین‌العابدین رهنما ودوستان فریدون رهنماروزچهارشنبه ٦مرداد از ساعت ٦تا۸ بعداز ظهر در منزل رهنما خیابان نیاوران خیابان رهنما شماره ۲۱۹ یاد او را گرامی خواهند داشت .

سپاس و تشکر

از دوستان عزیز و سروران گرامی و همکاران محترم‌که در مصیبت جانسوز درگذشت نابهنگام منوچهر شجاعی برادر ارجمند همسر عزیزم ابراز همدردی‌فرموده وبا محبت‌های حضوری وکتبی‌وتلگرافی خود، ماراتسلی داده‌اند ازصمیم قلب متشکر و سپاسگزاریم .

دکتر محمود معین

وزارت کشور
فرمانداری تهران
۲۵۳۵/٤/۵
۵۲٤

آگهی برای اطلاع داوطلبان عضویت در انجمن شهرستان مرکز شهرستان تهران‌وانجمن شهر پایتخت وشورای آموزش وپرورش منطقه‌ای تهران .

بدینوسیله به اطلاع داوطلبان عضویت در انجمن شهرستان مرکز شهرستان تهران وانجمن شهر پایتخت وشورای آموزش و پرورش‌منطقه‌ای تهران میرساند که از تاریخ انتشار این آگهی بمدت ده روز می توانندبرك اعلام داوطلبی را از فرمانداری تهران واقع در تجریش خیابان‌نیاوران دریافت و پس از تکمیل به انضمام‌یك برك‌فتوکپی شناسنامه و ۲ قطعه عکس ۲در۳بفرمانداری‌تسلیم ورسید دریافت دارند تا در کمیسیون موضوع‌ماده ۱۵قانون که‌درتاریخ ۵/۵/۲۵۳۵ درمحل‌فرمانداری تشکیل‌میگرددموردرسیدگی قرارگیرد ،داوطلبان عضویت‌درانجمن‌شهرستان یاانجمن‌شهر یاشورای آموزش وپرورش‌منطقه‌ای بایددارای شرایط قانونی برای همان انتخابات باشند .

ایرج صوفی فرماندار تهران

جناب آقای امیر حسین ربیعی ـ
جناب آقای داریوش مشرقی
با نهایت تاسف مصیبت وارده را صمیمانه تسلیت عرض می‌نماید .
سیروس شادمان ـ منوچهر حسامی افشار

تشکر

از سروران ارجمند ودوستان و آشنایان گرامی‌که در مصیبت وارده درگذشت نابهنگام منوچهر شجاعی قلما و قدما همدردی فرموده و درتسکین اندوه وتسلی‌خاطر بازماندگان اقدام فرموده‌اندبی‌نهایت سپاسگزاریم‌بااستغفار از عرض تشکر حضوری از خداوند متعال بقاء عمر و دوام اقبال وجود مبارکشان را مسئلت مینمائیم.
از طرف بازماندگان ـ مجید شجاعی ـ حبیب‌اله شجاعی.

شرکت ساختمانی سیوما «با مسئولیت محدود»
آمادگی خودرا جهت انجام کلیه پروژه‌های ساختمانی (طرح و اجرا) اعلام میدارد .
تلفن ۸۵۹۲۷۸ و ۸٤٤٦۹٤
از ساعت ۹ الی ۱۳

جناب آقای موسی سبطی
ریاست محترم آموزش و پرورش شهرستان بندرپهلوی
تبریکات صمیمانه مارا بمناسبت دریافت لقب همشهری شایسته از طرف انجمن شهر بندرپهلوی بپذیرید، امیدواریم که بیش از پیش منشاء خدمات ارزنده‌تری درشهرستان بندرپهلوی‌باشید.
بندر پهلوی ـ اقوامی ـ ریاضی ـ گرکانی

سرکار خانم گردرستمی وجناب آقای مهندس داریوش مشرقی
مصیبت وارده را تسلیت عرض نموده و در غمشما شریک هستم .
فرهاد عظیما

اطلاعیه
بدینوسیله باطلاع میرساند محل جدید آسانسور شیندلر (قسمت اداری و فروش) که نمایندگی کل‌آن بااین شرکت میباشد به‌آدرس ذیل نقل‌مکان کرده‌است .
خردمندشمالی ساختمان‌کفرنك تلفن ۸۳٦۷۱۰
شرکت ابوالحسن دیبا وشرکاء

شرکت ایران وسوئد

باطلاع کلیه مشتریان محترم میرساندکه‌انبار ولوو ـ بی‌ام‌دابناپاك این‌شرکت واقع‌درکیلومتر ۱٤ جاده کرج بواسطه شمارش انبار از روز شنبه ۹ الی شنبه ۱٦ ماه جاری تعطیل‌خواهدبود

پنجاه‌سال سلطنت پرافتخار دودمان پهلوی از سوی شرکت ملی ذوب آهن ایران در شهر مرزی جلفای آذربایجان جشن گرفته شد

شرح در صفحه ۲۱

اعلامیه عرضه سهام بانک توسعه و سرمایه گذاری ایران

در صفحه ۸

سازمان رادیو تلویزیون ملی ایران گروهی دیپلمه ریاضی وفنی را به همکاری دعوت میکند .

شرح در صفحه ۲۲

اخبار خارجی

منابع خبرگزاریها: فرانسه-یونایتدپرس- آسوشیتدپرس- رویتر- آلمان- شین‌هوآ- خاورمیانه‌و تلکس اطلاعات

اوگاندا فقط برای ۵ روز سوخت در اختیار دارد

ایدی امین اخطار کرد به کنیا حمله میکند

نایروبی - رویتر- باتهدید صریح ایدی‌امین‌رئیس‌جمهوری اوگاندادایربرایکنیا ارتش خود را با زرادخانه ساخت شوروی آن برضد کنیاوارد کارزار خواهدکرد خطر وقوع جنگ میان‌این دو کشور شرق افریقایی افزایش یافته‌است.

امین‌طی‌تلگرافهایی که برای سازمان ملل وسازمان وحدت افریقا واتحادیه عرب فرستاده گفته است که چون کنیا از رسیدن فرآورده های حیاتی نفتی به اوگاندا جلوگیری‌می کند این‌کشور اکنون تنهابرای مصرف پنج روزخود سوخت در اختیار دارد.

امین درتلگرافهایش اخطار کرده که بادر نظر گرفتن‌وضع خطرناگی که کنیابوجودآورده است بیم آن میرود که اوگاندا چاره‌ای جز آن نداشته باشد که صرفا بخاطر بقای خود دست به حمله‌ای نومیدانه و از روی ناگزیری به کنیا بزند.

رئیس جمهوری اوگاندا از سازمان ملل وسازمان وحدت افریقا تقاضا کرده است که بدون فوت‌وقت هیئت هایی به کشور وی وکنیابفرستندتا ازنزدیک درباره صحت وسقم ادعای وی تحقیق کنند.

ازطرف دولت کنیا هنوز واکنشی دربرابر تلگرافهای دیروز امین نشان داده نشده است ولی مقامات نایروبی‌قبلا اخطار کرده‌اند که اگر ارتش اوگاندا حتی یک وجب وارد خاک کنیاشود این کشورقویا انتقام خواهد گرفت در میان ارتشها افریقایی‌ارتش اوگاندا یکی ازمجهزترین نیروهای مسلح‌است‌اوگاندا دارای‌ارتشی ۲۰ هزارنفری است که پانزده تانک ساخت‌شوروی ازمدلهای ت-٥٤و ت٥٥و ۱۳ تانک‌متوسط وازجمله ٤۲ فروند میگهای ساخت شوروی نیز دراختیار داشته است ولی اسرائیلی هایازده فروند ازمیگهای‌اوگاندا رادرجامنهدم کردند.

کنیا دارای ارتشی است که تعداد نفراتش نزدیک به‌هشت هزارنفر است ولی تانک در اختیار ندارد‌تعداد هواپیماهای جنگی کنیا ۱٤ فروند است که چهارفروند ازآنهاراهاوک‌هنتر های ساخت انگلستان تشکیل میدهند.

امین ازاعراب تقاضای نفت کرد

کویت - رویتر - یک سخنگوی دولت کویت اعلام کرد که قرار است اتحادیه عرب‌بزودی‌جلسه‌فوق‌العاده‌ای در قاهره تشکیل دهد و در آن درباره تقاضای ایدی‌امین رئیس جمهوری اوگاندا دایر بر دریافت نفت و سایر تدارکات مورد نیاز اوگاندا از کشور های‌عرب بحث‌کند.

سخنگوی کویتی در جواب پرسشهای خبرنگاران تاکید کرد که امین ضمن متهم کردن کنیا به محاصره تدارکاتی اوگاندا از کویت تقاضا کرده است که بطور فوری و فوق‌العاده مقادیری نفت و سایر تدارکات‌حیاتی برای اوگاندا ارسال کند.

لیبی سفیرخودرا از عربستان احضار کرد

تریپولی - خبرگزاری فرانسه - یک مقام آگاه در تریپولی گزارش داد دولت لیبی سفیرخودرا ازعربستان سعودی برای مشاوره فرا خوانده است.

همان منبع اضافه کردکه دولت لیبی درباره اظهارات اخیر پرزیدنت سادات دایر به امضای یک قرارداد سه جانبه از مصر و سودان و عربستان سعودی علیه جمهوری عربی لیبی ازسفیر خود در عربستان سعودی توضیحاتی خواهدخواست.

این عکس را وایکینگ - یک هنگام دور زدن کره مریخ جهت نشستن برسطح آن از فاصله ۱۱۵۲ مایلی‌از سطح کره گرفته است. دهانه آتش فشان که در عکس دیده میشود در نزدیکی محل فرود سفینه وایکینگ-۱ قرار دارد. قطر این آتش فشان عظیم حدود ۱۵ مایل است.
عکس رادیویی آسوشیتدپرس

نقص فنی وایکینگ برطرف شد

پاسادنا (کالیفرنیا) یونایتد - پرس- مهندسین آزمایشگاه پیشرانه‌های جت در پاسادنا که مسئولیت حفظ و کنترل ارتباط باسفینه بدون سرنشین وایکینگ امریکا را پس از پیاده شدن آن در کره مریخ بر عهده دارند دیروز بیکی ازمشکلات فنی‌مهمی که درکارتجهیزات سفینه‌بوجود آمده بود غلبه کردند. بکمک دستورهایی که با استفاده از علائم رادیویی از پاسادنابمریخ فرستاده شد وایکینگ اون توانست بازوی دستگاهی را که بوسیله آن قرار است از خاک مریخ نمونه‌برداری کند آزادکند.

این قسمت از دستگاه مذکور بعلت نقصی که جنبه فنی‌داشت «گیر» کرده بود وباز نشدن‌آن ممکن بود باعث شود که سفینه خودکار نتواند بخشی ازعملیات خود را که اهمیت فوق‌العاده دارد و مربوط به تحقیق در باره امکان وجود علایم حیات در سیاره سرخ است انجام دهد

پانزده دقیقه پس از آنکه مهندسین آزمایشگاه «پاسادنا» دستورهاو علائم رادیویی‌تصحیح کننده را برای وایکینگ بمریخ فرستادند از ظرف سفینه مذکور عکسی به آزمایشگاه زمینی فرستاده شد که بروشنی نشان میداد که بازوی دستگاه نمونه برداری از خاک مریخ آزادشده وبرای انجام دادن عملیات پیش‌بینی شده آماده است.

درحمله فدائیان یک نگهبان اسرائیلی کشته و ۳ نظامی مجروح شدند

تل‌آویو- یونایتدپرس- فدائیان عرب دیروز در جریان عمیات ضربتی خود در ناحیه نابلوس- بزرگترین شهر در اراضی اشغال شده ساحل غربی رود اردن‌یکی از قراولان گشتی را که ازافراد فرقه در روزها بود کشتند و سه نفر دیگر را زخمی کردند.

بطوریکه منابع‌نظامی اسرائیل گزارش داده‌اند چریکهای عرب در عملیات دیروز با منفجرکردن یک بمب رستورانی را که در حومه نابلوس قرار گرفته است مورد حمله قرار دادند ونگهبان «دروز» را که در حال گشت‌بود بقتل رساندند. وی که ۳۲ سال داشت از دروزهای ساکن یک روستا در منطقه جلیله بود.

در گوشه و کنار جهان

دومین کودتای اتیوپی در ۲ هفته

لندن - رویتر - دولت اتیوپی شب گذشته اعلام کردیک توطئه کودتا در کشور را خنثی کردمو عاملان توطئه‌راکشته است.

این دومین توطئه‌ایست که در مدتی کمتر از دو هفته‌در اتیوپی کشف و خنثی میشود.

در پی انتشار خبر توطئه از بی‌بی‌سی لندن رادیوی آدیس‌آبابا به نقل از یک اعلامیه رسمی دولت گفت رهبری کودتا را سرهنگ دوم «برهانو هایل» فرمانده تیپ بیست و ششم لشگر اتیوپی‌بر عهده داشت. سرهنگ «هایل» یکی‌از نگهبانان پیشین هایلاسلاسی امپراطور فقید اتیوپی بود.

رادیو اتیوپی گفت افراد تیپ بیست و ششم که افرادی وطن پرست هستند توطئه کودتا را کشف و خنثی‌کردند.

در گزارش رادیو اتیوپی گفته میشود که سرهنگ هایل‌و دیگر عوامل کودتا بدست افراد تیپ‌بیست‌و ششم بقتل‌رسیدند.

رادیواتیوپی محافل «ارتجاعی»و امپریالیستی رامسئول توطئه نافرجام دانست.

۳ ربانده هواپیمای فرانسوی به اسرائیل برده شدند

پاریس- آسوشیتدپرس- در قسمتهائی از کتابی که درباره کوماندوهای اسرائیلی مامور نجات جان گروگانهای این کشور در فرودگاه آنتبه انتشار یافت گفته میشود در گیرودار عملیات‌نجات جان گروگانها مامورین اسرائیلی سه تن از تروریست‌ها را که در هواپیما ربائی شرکت داشتند باخود به‌اسرائیل بردند.

در کتاب گفته میشود اسرائیل این سه تن را جهت بازجوئی به‌این کشور برد و تحقیق از آنها ادامه دارد.

بموجب مندرجات کتاب در قسمتی از طرح اسرائیل در نجات جان گروگان‌ها، حتی پیش‌بینی شده‌بود ایدی‌امین رئیس جمهوری اوگاندا ربوده شود.

زن بلوند انگلیسی ظرف ۷ ماه با ۵۰ مهاجر ازدواج کرد

لندن- یونایتدپرس- پلیس لندن در جستجوی زن بلوندی است که گفته میشود ظرف هفت ماه گذشته از راه ازدواج کردن باینجاه نفر از مهاجرانی که بطور غیر قانونی وارد انگلستان‌شده‌اند ۵۰۰۰لیره استرلینگ (در حدود ۹ هزار دلار) درآمد بدست‌آورده واکنون متواری است.

ازدواجهای این زن با مهاجران خارجی که بطور غیر قانونی وارد انگلستان شده‌اند باین منظور صورت گرفته است که‌بمردان مذکور مجوزی قانونی بدهد تا بتوانند در انگلستان اجازه اقامت دریافت کنند.

این امتیاز طبق قوانین انگلستان به مردان خارجی که بازنی انگلیسی ازداج کرده باشند داده میشود.

طبق اطلاعاتی که پلیس اسکاتلندیارد بدست آورده برخی از ازدواجهای مصلحتی زن بلوند با مهاجران غیر قانونی دردفاتر ازدواج لندن بثبت رسیده و در این ازدواجها از اسامی مستعارو دروغین و از کلاه‌گیس‌های رنگارنگ و نشانیهای مجعول و غیرواقعی استفاده شده است.

اطلاعات دیگری که بدست آمده حاکیست که زن بلوند بابت دستمزد ازدواج باهریک از مردان مهاجر غیر قانونی ۱۰۰لیره «پیش» دریافت کرده وعلاوه براین بابت هر فقره از ازدواجهای وی ۲۵۰ لیره دیگر بوسیله دارودسته‌ای که این قبیل ازدواجها راترتیب داده‌اند از مردان مذکور دریافت شده است شواهدی بدست آمده است دایر براینکه زن بلوند که گویا اندکی بیش از ٤۰ سال دارد تنها یکی از زنانی است که بوسیله دسته‌های شیادان مورد استفاده قرار میگیرند تا برای مردان مهاجر غیر قانونی مجوز قانونی‌برای کسب اجازه اقامت در انگلستان فراهم کنند.

۵۰۰ فلسطینی در تل زعتر زیر آوار زنده بگور شدند

مسیحیان ٦ نفر ازسربازان صلح عربستان‌سعودی را کشتند

بیروت- خبرگزاری فرانسه- رویتر- قراردادجدید آتش‌بس که قرار بود ازساعت هشت‌ونیم روز یکشنبه (دیروز) درسراسر جبهه‌های جنگ داخلی بیروت‌برقرار شود بیش‌از چندساعتی دوام نکرد. پس‌از یک آرامش نسبی پنج ساعته در «خط مرزی» دربیروت جنگ‌شدیدی درگرفت. نیروهای محافظه‌کار گلوله باران اردوگاه تل‌زعتر را ازسر گرفتند. دراین پیکارها شش نفر ازنیروهای کلاه سبز عربی کشته شدند. یک سخنگوی وابسته به نیروهای محافظه‌کار اظهار داشت حزب ناسیونال لیبرال کامیل شمعون قرارداد جدید آتش‌بس را که روز شنبه مسیحیان و مسلمانان درباره آن بتوافق رسیدند امضاء نکرده بود درحالیکه حسن صبری خولی فرستاده اتحادیه عرب گفته بود که قرارداد بامضای نمایندگان‌همه احزاب درگیر درلبنان رسیده است.

بعداز ظهر دیروز نیروهای کامیل شمعون بروی کلاه سبزهای «نیروی صلح» عرب که بموجب قرارداد آتش‌بس میخواستند درکنار مسیحیان در خط مرزی دو بیروت موضع‌بگیرند آتش گشودند. از روز چهارشنبه گذشته ۱۵۰ سرباز عربستان سعودی با زره‌پوش های سبک دراین منطقه در کنار ترقیخواهان اسلامی مستقر شده‌اند.

براثر تیراندازی چریکهای حزب لیبرال ناسیونال کلاه سبزهای عربی نتوانستند در مواضع جدید خود در کنار مسیحیان مستقر شوند یک مقام وابسته‌به‌فالانژها اظهار داشت درجریان این تیراندازی دونفر از سربازان عربستان سعودی کشته شده ودونفر دیگر زخمی‌گردیدند وبه دو زره‌پوش آسیب وارد آمد. اما در یک گزارش دیگر تعداد کشته شدگان شش نفر ذکر شده است.

یک سخنگوی حزب ناسیونال لیبرال گفت‌به‌چریک های این حزب دستور داده شده از ورود نیرو های عربی به منطقه زیرکنترل مسیحیان جلوگیری کنند.

فرماندهی نیروهای ترقیخواه و فلسطین اعلام داشت ظهر دیروز بمباران اردوگاه تل‌زعتر ازسر گرفته شده وباین ترتیب عملیات امدادی برای خارج کردن کسانی که از بعداز ظهر روز شنبه زیر خرابه های یک ساختمان بزرگ در تل‌زعتر باقی مانده‌اند امکان‌پذیرنشد. تعداد مسلمانانی که در زیرزمین این ساختمان ویران‌شده موضع گرفته‌اند به پانصد نفر میرسد. روز شنبه بیست نفر از ساکنان تل‌زعتر که‌اکثریت آنها را کودکان تشکیل میدادند آزاد شدند. سرگرد عبدالسلام‌جلود نخست‌وزیر لیبی که‌درگفتگوهای رهبران سوریه ونمایندگان فلسطین شرکت میکند بعد از ظهر دیروز شتابزده از دمشق وارد بیروت شده وبیدرنگ عازم شهر صیدا در جنوب لبنان گردید. هیئت‌های نمایندگی سوریه و فلسطین بعداز ظهر دیروز برای ششمین بار دور هم گرد آمدند وپس از دو ساعت ونیم مذاکره و تبادل‌نظر فاروق قدومی رئیس هیئت نمایندگی فلسطین به خبرنگاران گفت مذاکرات در محیط دوستانه و برادرانه انجام شد ما بطور محسوس در راه برقراری صلح پیشرفت کرده‌ایم. مذاکرات روز دوشنبه نیز دنبال خواهد شد. از سوی‌دیگررادیو قاهره از قول یک منبع عراقی گزارش داد که سوریه مرزهای خودرا بروی فلسطینی‌ها بسته و از وارد شدن‌فلسطینیها به کشور وخارج شدن آنها از سوریه جلوگیری میکند.

رادیو قاهره اضافه کرد این یک تلاش‌جدیدسوریه برای «خفه» کردن نهضت مقاومت فلسطین است.

زنده بگور

در ژنو یک سخنگوی کمیته بین‌المللی صلیب‌سرخ اظهار داشت برای خارج کردن یکهزار زخمی‌از «تل‌زعتر» باید دست‌کم سه‌روز آتش‌بس برقرار شود و در حالی‌که توافق طرفهای درگیر درباره آتش بس بیش از چند ساعت طول نمی‌کشد.

دیروز فلسطینی‌ها توانستند پنج نفر دیگر را اززیر خرابه‌های یکی‌از ساختمانهای نزدیک تل‌زعتر نجات‌دهند اما با ازسر گرفته شدن گلوله‌باران تل‌زعتر نجات‌پانصد نفری که‌از روز شنبه به‌زیرزمینهای این ساختمان‌مخروبه پناهنده شده‌اند امکان‌پذیر نشد.

این ساختمان بزرگ بعداز ظهر روز شنبه منهدم شد وپانصد نفر زن وکودک که‌باین‌جا پناهنده شده بودند اکنون درزیرزمین‌ها زنده‌بگور شده در وضع وحشتناکی بسر می‌برند، وتاکنون هیچگونه راه‌حلی برای پایان‌دادن باین فاجعه پیدا نشده است.

ازسوی‌دیگر پیرجمائیل رهبر فالانژهای محافظه‌کارضمن مصاحبه‌ای که در روزنامه «ماندی مورنینگ» انتشاریافت آمادگی خودرا برای ملاقات با یاسرعرفات اعلام داشت

رهبر فالانژیست‌ها گفت هرگز با انجام «مذاکرات شرافتمندانه» بارهبر سازمان آزادی‌بخش فلسطین‌مخالف نبوده است. پیرجمائیل توضیح داد که فالانژها ترجیح میدهند بحران لبنان‌بامداخله یک کشور دوست «سوریه» حل شود.

مداخله مجدد دمشق این امیدواری را به‌مسیحیان لبنان داده است‌که بحران بسرعت پایان یابد. رهبر فالانژها گفت سوریه خدمت بزرگی به عربیسم و آرمان فلسطین انجام داده است واضافه کردکه هیچ کس مایل به تجزیه لبنان نیست مگر آنهائی که پیوسته از این‌مسئله بحث میکنند.ازسوی دیگر کمال جنبلاط رهبرترقیخواهان چپ‌گرای لبنان سوریه را به‌توطئه علیه سازمان مقاومت فلسطین‌وجنبش ملی لبنان متهم کرد وگفت رئیس‌جمهوری سوریه نقشه‌های امریکا را در خاورمیانه اجرا میکند.

جنبلاط گفت رژیم سوریه سلاحهای سازمان‌مقاومت فلسطین را ضبط کرده وامکان هرگونه آزادی عملی‌را از این سازمان سلب کرده است.

مخالفت با شرکت ارامنه درجنگ لبنان

پاریس- خبرگزاری فرانسه- سازمان آزادی‌بخش ارامنه متمایل به سوسیالیسم دیشب ضمن انتشار اعلامیه‌ای در پاریس مخالفت خود را با مداخله‌ارامنه در جنگ لبنان در کنار راستگرایان اعلام داشت.

در اعلامیه گفته میشد: «گروه آزادی بخش ارامنه» در جریان حوادث تاسف آورلبنان همبستگی کامل خود را با ملت قهرمان فلسطین که علیه‌توطئه های امپریالیستی مبارزه میکنند اعلام میدارد.

در اعلامیه اضافه میشود ما بعنوان جامعه ارمنی از کشتار فلسطینی‌ها در لبنان سخت احساس تالم وتاثر می‌کنیم و بعنوان انقلابیون هر ضربتی را که به سازمان مقاومت فلسطین وارد میشود ضربتی بارمان‌ارمنی تلقی می‌نمائیم. در پایان اعلامیه اضافه شده است ما تحمل نخواهیم کرد که عده‌ای ازارامنه در حوادث لبنان از تجزیه‌طلبان پشتیبانی کنند.

کشتی‌های جنگی ناوگان‌ششم امریکاعازم‌سواحل لبنان‌شدند

واشنگتن- خبرگزاری فرانسه- بواحدهای ناوگان ششم امریکا دستور داده شد برای تخلیه اتباع بیگانه از لبنان از جمله دویست نفرامریکائی در سواحل این کشور مستقر شوند.

یک منبع آگاه در واشنگتن اظهار داشت ناو هلیکوپتر بر «ایوجیما» وپنج کشتی بزرگ حامل واحدهای «ذوحیاتین» بسوی آبهای لبنان حرکت کردند.

قرار است این کشتی‌ها ٤۵۰ نفر از اتباع خارجی وامریکائی را از لبنان خارج کنند. تصمیم به‌تخلیه لبنان از ٤۵۰ نفر اتباع خارجی هفته گذشته گرفته شده بود و قرار بود این عده از طریق‌جاده بیروت- دمشق لبنان را ترک گویند. اما با درگیر شدن جنگهای جدید در راه بین‌المللی بیروت و دمشق قرار شد این عده طبق همان برنامه‌ای که در مورد تخلیه یکصد نفر امریکائی و ۱۵۷ نفر از ارتباع‌کشور های دیگر در ۲۰ ژوئن انجام شد لبنان را ترک‌کنند.

باخارج شدن این دسته کارکنان سفارت امریکادر بیرت از ٤۳ نفر به ۱۵ نفر کاهش خواهد یافت.

٦ تروریست برای کشتن موشه‌دایان به‌استرالیا رفتند

سیدنی - رویتر- تقریباکلیه فرودگاههای استرالیا از جمله فرودگاه بین‌المللی سیدنی از دیشب بحال آماده‌باش کامل درآمد. انترپول(پلیس‌بین‌الملل) به پلیس سیدنی اطلاع داده بود شش تروریست خطرناک راهی استرالیا شده‌اند.

آنها که‌ممکن‌است دو زن‌و ٤مردبوده‌باشندباخودپاسپورت های اروپایی وخاورمیانه‌ای همراه‌دارند.

بگزارش‌پلیس سیدنی تروریست ها دو روز پیش از نقطه‌ای در خاک آلمان فدرال ناپدید شدند.

روزنامه«اون‌هرالد»چاپ‌سیدنی درآخرین‌شماره خود نوشته بود پلیس اینک بدقت مشغول مراقبت چند جوان تروریست عرب است که چند روز پیش بطرف استرالیا حرکت‌کرده‌اند یک گزارش حاکی است که تروریست ها احتمالا برای کشتن موشه‌دایان‌وزیر دفاع اسرائیل که سرگرم بازدید از استرالیا میباشدراهی‌این‌کشور شده‌اند.

درسنگاپور هم فرودگاه‌بحال آماده‌باش درآمده است.

سخنگوی پلیس سنگاپورحاضر نشد، بگوید این آماده‌باش به خاطرآماده‌باش فرودگاه‌سیدنی ودیگر شهرهای‌استرالیا به‌عمل می آید، یا اینکه پشت پرده ماجرای دیگری نهفته است.

برای مقابله با ترکیه

نیروهای ذخیره یونان احضار شدند

آتن- رویتر- آسوشیتدپرس- یونان ضمن سلسله اقداماتی که تاکنون‌برای‌نشان دادن مخالفتش باعملیات اکتشاف‌نفت‌بوسیله ترکیه در آبهای دریای اژه بعمل آورده است، دیروز (یکشنبه) واحد های ذخیره ارتش خودرا به خدمت زیر پرچم احضار کرد.

تعداد جوانان یونانی که بعنوان ذخیره ها احضار شده‌اند نامعلوم است ولی در پاره‌ای گزارشهای غیر رسمی عده ذخیره های‌مذکوردرحدود چهار هزار نفرذکر شده است. در روزهای اخیر یونان و ترکیه هردو نیرو های مسلح خودرا در حالت آمادباش «پیشرفته» قرارداده‌اند.

دولت یونان تهدیدکرده است که اگر ترکها برای انجام دادن عملیات اکتشاف نفت در آبهائی که‌یونان‌آنرا جزو قلمرو دریایی خود میداند پافشاری بخرج دهد نیروهای مسلح یونان مداخله خواهند کرد و برای جلوگیری از عملیات ترکیه به زور متوسل خواهند شد.

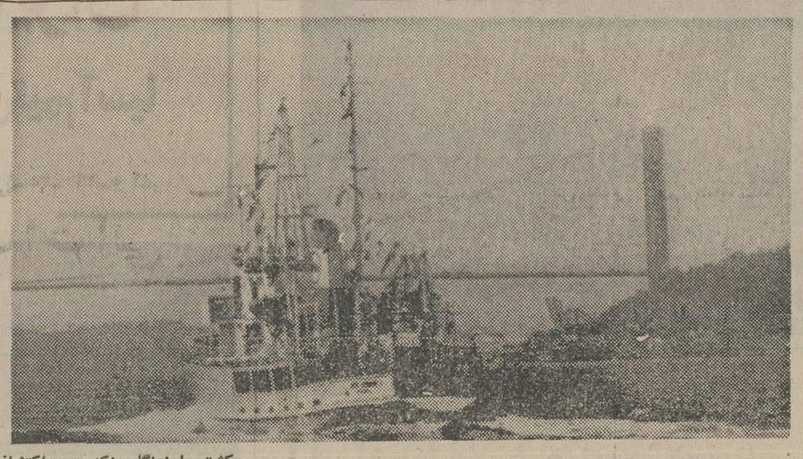

کشتی لرزنگار-۱که جهت‌اکتشاف نفت دریای‌اژه‌هسپار این منطقه‌شده است حین‌عبور از زیر پل دماغه بسفر دیده میشود. دولت یونان که مدعی است منابع نفتی واقع‌در دریای اژه باین کشور تعلق دارد تهدید کرده است در صورت ورود کشتی ترک به مناطق مورد کشمکش دریای اژه بطرف کشتی شلیک خواهد کرد.
عکس رادیویی یونایتدپرس

نیروهای مصر در مرز های لیبی متمرکز شدند

مصر، سودان و عربستان تصمیم به برکناری قذافی گرفتند

نیویورک - یونایتدپرس - فرمانروایان مصر و سودان‌و عربستان سعودی هفته گذشته هنگامی که در ریاض گردآمده بودند توافق کرده‌اند که لازم است باهمکاری یکدیگرحکومت سرهنگ معمر قذافی رهبر لیبی را تقریبا بهر قیمتی‌که ممکن باشد سرنگون کنند.

مجله نیوزویک طی مقاله‌ای به امضای خبرنگار برجسته‌آن «آرنودوبورشگریو» نوشته است: مصرو سودان‌آماده‌اند تا در صورتی که راهی جز توسل به زور برای‌برانداختن رژیم قذافی باقی‌نماند مشترکا به عملیات نظامی علیه لیبی نیز دست بزنند.

«بورشگریو» اضافه کرده است که با اینحال احتمال‌حمله نظامی رژیم‌های‌میانه روسادات وجعفر نمیری رهبران مصر و سودان به‌لیبی فوق‌العاده‌اندک است‌آنهاظاهرا خواهندکوشید که در صورت امکان موجبات ترور و قتل قذافی را فراهم کنند و یا به‌احتمال بیشتر در صدد برآیند که عناصر دشمن قذافی را در داخل لیبی‌تشویق وحمایت نمایند تا بابرپا کردن یک کودتا به عمر دولت‌قذافی پایان دهند.

این تصمیم‌هنگامی گرفته شد که مصر و سودان به‌این نتیجه رسیده بودند که‌قذافی محرک و مسئول‌اصلی توطئه کودتای ناموفقی بوده است‌که دو هفته قبل برای سرنگون کردن دولت نمیری درسودان برپا گردید نیوزویک اضافه کرده که ملک خالد پادشاه عربستان‌سعودی نیزدرکنفرانس سه‌جانبه ریاض در هفته‌گذشته قول داده است که از نظرمالی از کوشش های مصروسودان برای سرنگون‌کردن رژیم‌قذافی حمایت کند.

تمرکز قوا

سرهنگ معمر القذافی رهبر لیبی، مصر را متهم کرد که به تمرکزقوادرامتداد مرز دوکشور دست زده است. در همین حال روزنامه‌کویتی (السیاسه) نوشت مصر و لیبی نیرو های خود را درمرزهای‌همدیگر مستقرساخته‌اند.

روزنامه کویتی السیاسه در گزارش خود اضافه میکند که مصر نیرو های خودرا از مقابل نیرو های اسرائیل به مرز های لیبی انتقال داده واز طرفی در مرزهای لیبی یک سیستم موشکی نیز ایجاد نموده است.

قذافی‌رهبرلیبی در پی بحرانی شدن‌روابط کشورش بامصر روز گذشته تهدید کرد روابط لیبی‌با مصر را در ماه سپتامبر آینده و در هفتمین سالگرد انقلاب لیبی قطع خواهد کرد.

قذافی گفت به این وسیله دو ماه به رهبر مصر فرصت میدهد تاتصمیم خودرا بگیرد.

تئوری‌طبقات یاتئوری قدرت

نقدی بر مارکسیم

نوشته: دکتر محمد جاسمی

از زمانی که مارکس و انگلس، پایه گذاران مکتب کمونیسم مدرن در «بیانیه حزب کمونیست» ادعا کردند که تاریخ، تاریخ مبارزه‌ی طبقاتیست...

سازمان چاپ و انتشارات جاویدان
مؤسس: محمد حسن علمی

قابل توجه عموم

لابراتوار لوردوبیرسازی دکتر خودرنك به استحضار عموم میرساند که شخصی بنام‌آقای ابراهیم معینی توکلی بنام این‌موسسه باافراد تماس گرفته وبنام ویزیتور این لابراتوارفعالیت مینماید که‌هرگونه‌مسئولیتی بعهده‌نامبرده‌و این لابراتوار مسئولیتی را نمیپذیرد و نامبرده هیچگونه سمتی در این موسسه نداشته و نخواهد داشت.

لوردوبیرسازی دکترخودرنك

SHEC اعزام فشرده شهریور
(پنج روز درهفته روزی ۳ ساعت)
کلاسهای انگلیسی شباهنگ
میدان کندی تلفن: ۹۲۹٦۹٤

P.E.R.S.E
شرکت پ. ا. ر. س
آماده همکاری و انجام و راهنمائی انواع خدمات:
بازرگانی - گمرکی- اخذ نمایندگی- حقوقی - توریستی - پزشکی - تحصیلی - بیمه و رزرو هتل- خرید وفروش املاك و اتومبیل می‌باشد.
P.E.R.S.E : 13 Rue de L'Etoile - 75017 PARIS (FRANCE)
تلفن: ۷٦٦۵۱۲۷ آدرس تلگرافی FRANCOPERSE - PARIS

الکتروپمپهای طبقه‌ای مخصوص تزریق دیگ بخار- مصارف آتش نشانی
وباران مصنوعی مارک IDEAL
شرکت صنعتی کوشش سعدی جنوبی شماره ٦۹۲ تلفن ۳۰۳۷٤۹ - ۳۱۲٤٦۷

کاتالوگ جدید
کیز انگلیس
مدهای پاییز وزمستان
۱۹۷٦-۱۹۷۷
رسید
سفارشات به‌آدرس شمافرستاده میشود
مرکزسفارشات کیز خیابان هدایت شماره ۳۳٦

تصفیه استخر و شوفاژ
شرکت آب روشن
نقد و اقساط
تلفن ۸۲٤۵۷۹ - ۸۳۲٤۰۳

اخبار داخلی

شاهنشاه: مایلم جنبش بیشتری در دستگاه قضائی پیدا شود

شاهنشاه آریامهر دیروز در پایان آئین سلام عید مبعث در مصاحبه‌ای باسیما دبیرآشتیانی خبرنگار ما مردم را به شرکت درانتخابات انجمن‌های دمکراتیک فراخواندندولزوم جنبش بیشتر در دستگاه قضائی کشور را خاطرنشان کردند .

خبرنگار ما بعرض رساند : با توجه به آنکه انتخابات انجمن های دمکراتیک در مهر ماه انجام می‌گیرد و از هم‌اکنون فعالیت‌هایی در جهت تجهیزو مشارکت مردم در انتخابات‌این انجمن‌ها انجام گرفته است شاهنشاه مردم را در شرکت به‌این انتخابات چگونه ارشاد می‌فرمایند .

شاهنشاه شرکت در انتخابات انجمن‌های دمکراتیکرا یک از آثار و نتایج حزب رستاخیز ملت ایران و اساس دمکراسی خواندند و افزودند : **البته کلمه دمکراتیک فارسی نیست و ترجمه آن‌هم به سلیقه و میل اشخاص فرق‌می‌کند البته‌بعضی ها ممکن است در اطراف این کلمه بحث داشته باشندکه‌اصلا این کلمه چه معنی می دهد ولی ما دمکراسی را در اینجا منگوئیم شرکت مردم درزندگی خودشان و تعیین سرنوشت خودشان .**

شاهنشاه شرکت هر فرددر درانتخابات انجمن‌های‌دمکراتیک را اولین مراحل مشارکت در تعیین سرنوشت خود خواندند و اضافه کردند این مرحله از سطح ده و روستا تا بالاتر ، حدود انجمنهای استان در شهرستان خواهد رسید که‌در مرحله نهایی، انتخابات مجلسین سنا و شورا است .

شاهنشاه پس‌از تامل فرمودند: **ما بایدنه فقط مردم را بشرکت در این امر تشویق کنیم بلکه انتظار ما اینست که در این‌کار شرکت کنند آنهم به دو منظور یکی برای اینکه این کار جنبه ملی و میهنی دارد دوم آنکه مربوط به امور خودشان است .**

اگر مردم احیانا از موضوعی شکایتی داشته باشند در جائی نقصی و یا عیبی وجود داشته باشد ولی بگویند خوب بمن چه مربوطه ، مسئولین باید خودشان کارهارا انجام‌بدهند فقط باین قناعت بکنند، آن‌وقت جای گله و شکایت هم باقی‌نمی ماند وقتی که به آنها فرصت شرکت بدهیم و شرکت دراین قبیل کارها که زندگی روزانه آنها بستگی به آن هست اگر انجام ندهند در واقع یکنوع کوتاهی نسبت به خودشان کرده‌اند و نسبت به شرکت عمومی مردم‌درکارهای مملکتی به‌این جهات و لحاظ اهمیت انتخابات انجمنهای دمکراتیک وبخصوص شرکت‌مردم درآنها خیلی روشن ومبرهن است .

خبرنگار ما بعرض رساند : امروز شاهنشاه بهنگام عبوراز برابر صف قضات او امری در جهت تسریع درامور دادرسی درجهت رفاه بیشتر مردم صادر فرمودند آیا شاهنشاه درمورد کار دادگستری نظر خاصی دارند ؟

شاهنشاه فرمودند : بله ، **چون مهمترین اصول‌دمکراسی موضوع عدالت و اجرای عدالت است. در برابر عدالت ضعیف و قوی، جوان و پیر، زن ومرد و کودک یکی است و باید عدالت در مورد همه یکسان اجرا شود .**

شاهنشاه فرمودند اما یکی از مظاهر عدالت اینست‌که‌اگرکسی کار خلافی نکند نه‌فقط گرفتار نمیشود بلکه سربلند و مفتخر است اگر کسی کار خلافی بکند مطابق قانون، جزای‌آن کار.یا عمل را بپردازد اگردر مملکت ما گناهکار همینطور راست راست درخیابان بگردد این را عدالت نمیگویند و ما خیلی کمتر دیده‌ایم که افراد آلوده و گناهکار از لحاظی که گفتم بوسیله دادگستری محکوم بشوند و بسزای اعمال خود برسند در این قسمت‌است که میل دارم جنبش بیشتری‌در دستگاه قضائی ایران پیداشود.

آتش کالاهای یک انبار ۱۷ هزار متری را خاکستر کرد

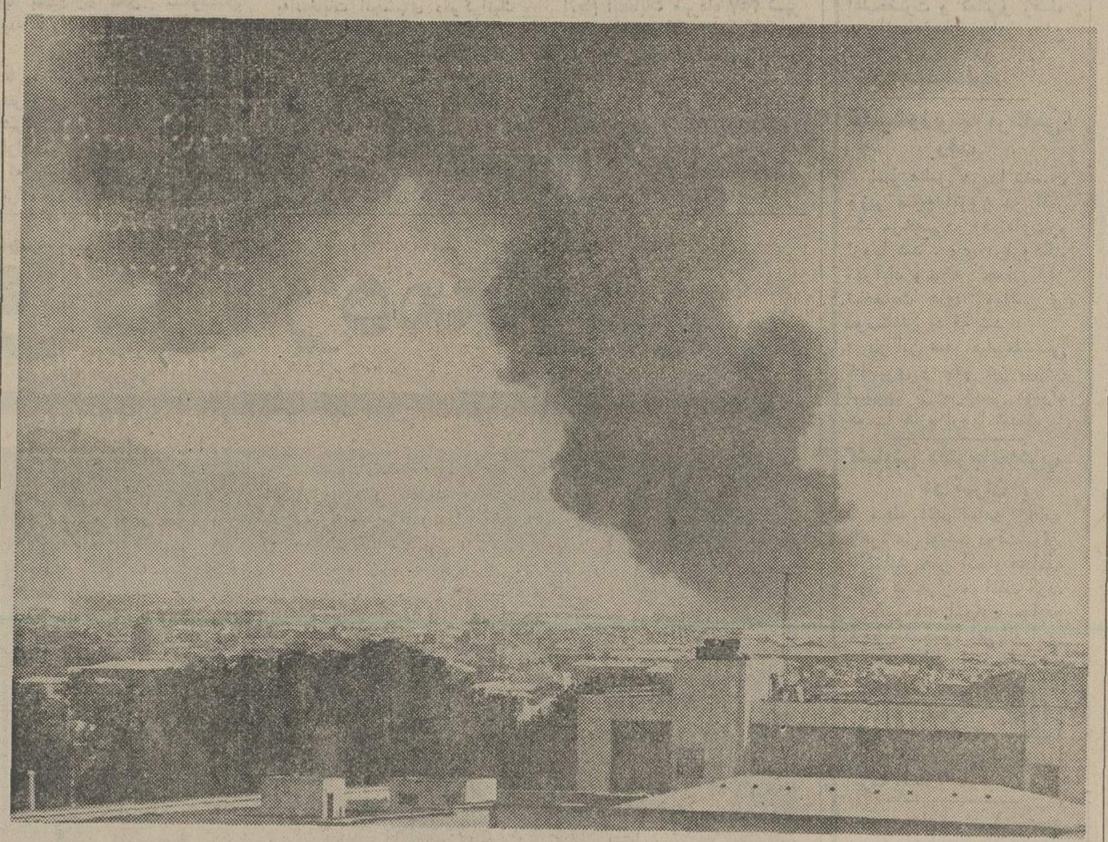

این عکس که بانله‌از پشت‌بام موسسه اطلاعات – ۱۰کیلومتر دورتر از محل آتش‌سوزی– گرفته شده است ، شدت‌حریق بنگاه آمید را نشان میدهد .

یک انبار کاغذ والیاف در خیابان سپهبد رزم‌آراء با وسعتی بیش از ۱۷ هزار متر مربع بمدت ۸ ساعت‌سوخت. شعله های اتش این حریق پردامنه که خسارت هنگفتی وارد کرد از چند کیلومتری قابل رویت بود آتش سوزی ساعت دو و پانزده دقیقه بعد از ظهر روز شنبه آغاز شد و تا پاسی از شب همان روز آسمان جنوب تهران را چون روز روشن کرد .

در آتش سوزی بنگاه امید هزاران تن الیاف مصنوعی‌نخ وکاغذ مخصوص روزنامه سوخت و میلیون ها تومان خسارت وارد شد .

انبار امید متعلق به حاج عباس کاشانی است که‌شرکت معاملات خارجی وابسته به وزارت بازرگانی آن را اجاره کرده و کالا های سوخته شده نیز متعلق به همین شرکت است .

آتش ساعت دو وپانزده دقیقه بعد از ظهر روز شنبه از ضلع جنوب غربی بنگاه که مقدار زیادی الیاف مصنوعی در آنجا انبار شده ،زبانه کشید .نگهبان انبار با مشاهده دود و آتش ، جریان راتلفنی به ماموران آتش نشانی‌تهران اطلاع داد . در فاصله کمتر از چند دقیقه شعله های آتش به سایر نقاط انبار سرایت کرد و لذا هنگامیکه ماموران آتش نشانی ازدوازده‌ایستگاه به محل رفتند ، شعله های اتش تمام سطح انبار را پوشانیده بود .

ساکنان یک منزل که مجاور انبارقراردارد بمحض دیدن این‌صحنه،چون‌خانه‌رادرخطر آتش‌سوزی‌دیدند ، بدون‌اینکه اثاثیه را تخلیه کنند وحشت‌زده خارج شدند .

ماموران ایستگاه‌های‌مختلف برای اینکه دامنه اتش سوزی گسترده‌تر نشود پس از قطع کنتر برق از چهار طرف آنرا مهار کردند .

آتش‌سوزی بیش‌ازده‌ساعت بطول انجامید ، سرانجام ماموران توانستند شعله های اتش را که بیشتر ازپنجاه‌متر ارتفاع داشت مهار کنند .

یکی از نمایندگان سرکت معاملات خارجی در این زمینه گفت : کالا های غیر کاغذی موجود در انبار نرخ گذاری نشده بود و از طرفی خریدار نداشت . ولی درمورد کاغذ های سوخته شده قرار براین‌بودکه به‌روزنامه‌رستاخیز تحویل داده شود . در مورد خسارات وارد شده نیز وی گفت : چون کالا زیاد بود هنوز بدرسی نمی‌توان مقدار خسارات را برآورد کرد ولی قرار است روز دوشنبه – امروز – چندارزیاب‌جهت‌تعیین خسارات از محل دیدن کنند .

بررسی مسائل استخدامی حزب در هیأت اجرائی

جلسه‌هئیت اجرائی موقت‌حزب رستاخیز ملت‌ایران بعدازظهرروز شنبه در حضور آقای هویدا نخست‌وزیر ودبیرکل حزب و به ریاست جمشیدآموزگاردرنخست‌وزیری تشکیل شد.

پس‌از پایان کار این جلسه جمشید آموزگار به خبرنگاران گفت : درجلسه امروز موضوع برگزاری کنگره بزرگ دانش آموزان مطرح بود. دراین جلسه دکتر کوهستانی مسئول امور اجتماعی حزب‌ضمن ارائه‌گزارشی از کار کنگره به‌پرسشهائی در این مورد پاسخ‌داد.

جمشید آموزگاراضافه کردکه در جلسه امروز گزارش دیگری مربوط به‌مسائل استخدامی حزب نیز مطرح بودکه قرار شد یك کمیسیون ویژه به‌آن رسیدگی کندو مصوبات کمیسیون بعنوان مصوبات هیئت اجرائی موقت‌حزب تلقی گردد .

آقای آموزگار در موردبرگزاری وانجام‌انتخابات‌انجمنهای‌دموکراتیك گفت: طبق آئیننامه‌ای که قبلا بتصویب رسیده کشور به ده منطقه انتخاباتی تقسیم می‌شودو برای هر منطقه چهار یا پنج‌نفر از اعضای هیئت اجرائی برای رسیدگی به کار های‌انتخاباتی‌و بویژه برای‌رسیدگی به‌مشخصات در هر منطقه تعیین می‌شوند . هرمنطقه تعیین می‌شوند.

جمشید آموزگار ضمن اشاره به‌تشکیل کانونهای حزبی‌عشایری گفت: برای تشکیل کانونهای حزبی عشایری قرار شد آقای فریدون مهدوی قائم‌مقام دبیرکل حزب ووزیر مشاور به‌بررسی بپردازد و بادعوت کارشناسانی که در اینکار صاحب نظرهستند گزارشی تهیه شود . این گزارش درجلسه بعدی مطرح خواهدشد.

قیمت ۸ نوع آهن تعیین شد

مرکز بررسی قیمتها ،نرخ تثبیتی ۸قلم آهن‌آلات‌را تعیین وبرای اجراء ابلاغ کرد. نرخ های جدید برای مصرف‌کننده در خرده فروش بشرح زیر است:

آهن‌ورق گالوانیزه‌بضخامت ۰٫۳۵ میلیمتر بابعاد ۲×۱ متر کیلوئی ۴۰ ریال.

آهن ورق گالوانیزه به ضخامت ۰٫۴۰ میلیمتر بابعاد ۲×۱ متر، کیلوئی ۳۹ریال.

آهن‌ورق گالوانیزه‌بضخامت ۰٫۴۳ الی۰٫۴۸ میلیمتر بابعاد ۲×۱ متر کیلوئی ۳۷ ریال .

آهن ورق‌گالوانیزه‌بضخامت ۰٫۵۰ میلیمتر بابعاد ۲×۱ متر، کیلوئی ۳۸٫۵ ریال .

آهن ورق گالوانیزه‌بضخامت ۰٫۶۰ میلیمتر بابعاد۲×۱متر، کیلوئی ۳۸ ریال .

آهن‌ورق گالوانیزه‌بضخامت ۰٫۷۵ میلیمتر بابعاد ۲×۱ متر کیلوئی ۳۷٫۵ ریال .

آهن ورق‌گالوانیزه‌بضخامت ۱٫۲۵ الی ۵ میلیمتر بابعاد ۲×۱ متر، کیلوئی ۳۶ریال.

آهن ورق‌گالوانیزه بضخامت ۱٫۲۵ الی ۵ میلیمتر ۲×۱ متر، کیلوئی ۳۶ ریال .

مرکز بررسی قیمتها تاکید کرد : قیمت های اعلام شده برای انواع‌ورق گالوانیزه‌بطور خالص وبدون لفاف خواهدبود.

جشن‌های پرشکوه بعثت

بمناسبت بعثت‌حضرت‌رسول اکرم «ص» مجلس جشنی از ساعت ٦ الی ۷ بعد ازظهر دیروز در کاخ گلستان‌برگزار شد که جمعی از نمایندگان مجلسین سنا و شورای ملی‌و گروه کثیری‌از طبقات مختلف مردم در آن شرکت کردند و از طرف آقای دکتر باهری معاون کلوزارت‌دربارشاهنشاهی از حاضران در جشن پذیرائی شد .

گزارش‌خبرنگاران‌مازسراسر کشور حاکی است که بهمین مناسبت مجالس جشن‌و سرور متعددی از سوی طبقات‌مختلف مردم در سراسر کشور برپا شد . در این مجالس‌سخنرانان مذهبی بیانات مشروحی در منقبت حضرت رسول‌اکرم«ص» و فلسفه بعثت ایراد کردند.

صاحبان صنایع وبازرگانان کشور
الاخاء
تنها مجلهٔ عربی زبان ایران ، ازگروه نشریات مؤسسهٔ اطلاعات باداشتن نمایندگی در ۱۱کشورعربی، روزهای شنبه منتشر میشود

بتونیر هیدرولیکی
(مخلوط کن دوطرفه)
به ظرفیتهای‌مختلف ساخت کارخانه پی. چی. نی ایتالیا بانیم‌قرن‌سابقه درخشان‌ولوازم یدکی‌فراوان–
سرویس مجهز . آماده تحویل
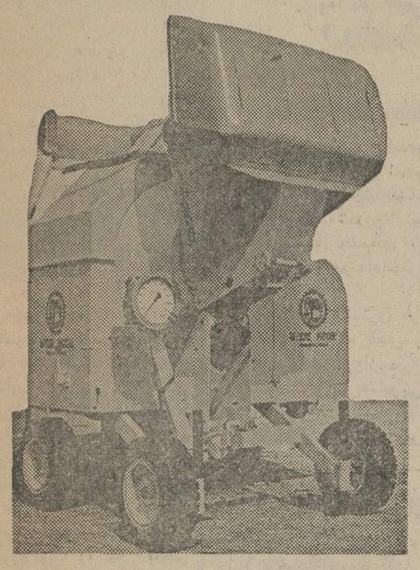
نماینده انحصاری شرکت ایرانشاد
نشانی: تهران‌خیابان آیزنهاور پلاك ۲۰۵
تلفنهای ۹۳۲۶۹۷– ۹۳۲۶۹۶

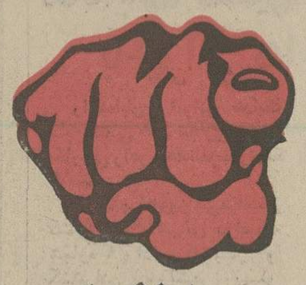
در عایقهای رطوبتی
آیا فقط قیمت مورد نظر شما است؟
اگر قیمت برای شما مهم است، چرا قیمت ایزولاسیون با ایزوگام را از شرکت پشم شیشه ایران یا نمایندگان ان نمی پرسید؟ و آنرا با قیروگونی مقایسه کنید خواهید دید ایزوگام باصرفه‌تر است.
- ایزوگام با ضمانت ۵ ساله از یک شرکت معتبر
- ایزوگام با نصب سریع و تمیز توسط کارگران ورزیده
- ایزوگام باقیمت مناسب
سقفی که ایزوگام شده باشد هرگز چکه نخواهد کرد
شرکت سهامی پشم شیشه ایران
راهنمای شما در عایقهای رطوبتی - حرارتی - برودتی و صوتی

برای کسب اطلاعات بیشتر لطفاً با تلفنهای ۶۶۷۵۳۷ ۶۴۸۵۲۱–۶۴۴۳۱۷ خیابان صبای جنوبی شماره ۱۳ و یا با نمایندگان ما در تهران وشهرستانها تماس بگیرید
- شرکت ایران ایزول– صبای جنوبی شماره ۱۳ تلفن ۶۶۷۵۳۷
- شرکت اینسولـ آیزنهاور شماره ۲۴۸ تلفن ۹۲۸۵۳۷
- سازمان نرخ بنیاد– خیابان شاه شماره ۲۳۳ تلفن ۶۶۲۹۳۲
- دفتر فنی رحمت‌الهی– بابلسر– خیابان بلوار جنب شهرداری تلفن ۴۰۴۵

تجهیزات
سمعی و بصری
از کوچکترین دوربین ها تا بزرگترین پروژکتورهای ساکن ومتحرك
دیاگراف– ویوگراف– اورهد و وسائل تهیه ترانسپارنسی در
نمایندگی کداك ایران
WE SELL Kodak PRODUCTS
شرکت الکتروکامرا– ۲۱۰ خیابان شاه تلفن: ۲-۶۴۲۰۹۳ –۸-۶۶۲۹۵۶

کفش مهپوش
انتخابی از شیکترین مدلهای روز

فروش در تمام فروشگاه‌های کفش

ازصبح چهارشنبه درقویترین گروه سینمائی پایتخت
اونیورسال– پاسیفیک– ایران
ساینا– تیسفون– رنگین کمان
موناکو– پرسپولیس
کارون و...دریا
محصول پارس فیلم
گل خشخاش
از داریوش کوشان

همزمان باتهران‌درشهرستان‌های *اصفهان«چهارباغ مهتاب» *شیراز * پرسپولیس – تخت جمشید» * مشهد «آسیا– سانترال» * رشت «آسیا» * اهواز «دنیا» * تبریز «آریا» * اندیمشك «پارادیا»

ازصبح چهارشنبه فقط در
سینما پولیدور

تماشای این‌فیلم برای‌اشخاص کمتر از ۱۸ سال ممنوع است

ازصبح چهارشنبه درگروه ممتاز سینمائی پایتخت
آسیا– رکس– شهوند– لیدو– نپتون– ژاله
توسکا– المپیا– پاسارگاد– چرخ فلك– ناتالی
وسیلورسیتی (فلهك)

اخبار ایران وجهان

سالگرد درگذشت رضاشاه کبیر

چهارم مرداد سالروز درگذشت اعلیحضرت رضا شاه کبیر سردودمان خاندان پهلوی و بنیانگذار ایران‌نو فرصتی است تا خاطره سردار پیروز و رهاننده کشور و ملت خود را صمیمانه ارج بگذاریم و کوشش و سازندگی او را گرامی داریم.

آرزوئی را که ناجی ارجمند ایران درقلب می‌پرورانید امروز به تحقق پیوسته و همانگونه که او امید داشت ملت ایران با گذشت نیم قرن از آغاز قیام متهورانه‌او در صف ملت های پیشتاز جهان جایگزین شده است بپاس کامیابیهای ایران در پنجاه سالی که از دوران سلطنت خاندان پهلوی میگذردو رهنمودهائی که شاهنشاه آریامهر پهلوی دوم در جهت سعادت ملی‌به مردم ما ارزانی داشته‌اند ملت ایران یاد روز رضاشاه کبیر را بعنوان یک روز تاریخی هیچگاه از یاد نمیبرد و سپاس خویش را نثار روان رادمردی می‌کند که بااراده‌اش ایران را بسوی‌تعالی‌رهبری کرد.

جلسه مهم دادگستری فردا تشکیل میشود

آقای صادق احمدی وزیر دادگستری امروز اعلام کرد که در اجرای‌او امرشاهنشاه آریامهر در مورد تسریع بیشتر در دادرسی‌ها جلسه‌ای بامدادفردا در دفتر وزیر دادگستری تشکیل خواهد شد.

وزیر دادگستری در یک گفتگوی کوتاه تلفنی بااطلاعات اظهار داشت: از دیروز پس‌از صدور اوامر همایونی،مطالعات و بررسی‌های‌مقدماتی‌آغازشدوبرای بامداد فردا گروهی برای‌شرکت در یک جلسه بررسی دعوت شده‌اند.

وزیر دادگستری گفت: رئیس ودادستان کل دیوان کشور و روسای شعب دیوان کشور، روسای کل محاکم استان، شهرستان و بخش و دادستانهای استان و شهرستان در جلسه فردا شرکت‌خواهندداشت ودر این جلسه‌تامین نظریات‌شاهنشاه درجهت رفاه بیشتر مردم و تسریع در امور دادرسی‌هامورد بررسی قرار می‌گیرد.

ایجاد مهد کودک در کنار وزارتخانه‌ها وموسسات دولتی

دو تن از وزیران کابینه، وزیر بازرگانی و وزیر راه از جانب دولت مامور شدندبرای حل مشکل تراکم کالا دربنادر و تخلیه سریع و همچنین حمل آن به شهر ها همکاری کنند و این کار را زیرنظر بگیرند.

این تصمیم در جلسه اخیرهیات‌دولت اتخاذ شد. درجلسه‌هیئت‌دولت اختیارات ویژه‌ای به وزرای بازرگانی و راه و ترابری داده شد تا این دو وزیر مشترکا برنامه تخلیه بنادر و حمل آنرا بداخل کشوراجراکنند تاسیس یک نیروگاه عظیم برق‌درتبریز و ایجاد مهد کودک در کنار وزارتخانه ها و سازمانهای دولتی از تصمیمات دیگرهیات دولت بود.

ثبت نام داوطلبان عضویت انجمنها فردا آغاز میشود

انتشار آگهی انتخابات انجمن های دموکراتیک، از امروز آغاز شدو داوطلبان عضویت در این انجمنها از فردا ده روز فرصت دارند تانام نویسی کنند.

داوطلبان در این ده روزفرصت دارند شخصا به فرمانداریها و بخشداریها مراجعه کنند و فرم ویژه تقاضای عضویت در انجمن‌ها را بگیرندوقبل از خاتمه‌مهلت ذکر شده آنرا همراه فتوکپی یا رونوشت‌شناسنامه‌خودبه‌فرمانداری یا بخشداری محل سکونتشان بدهند.

این درخواست نامه‌ها حداکثر تا ده روز بعددر کمیسیونهای‌پنج نفری هر محل‌ازلحاظ واجد بودن شرایط قانونی متقاضی‌موردبررسی قرار میگیرد وسپس تقاضاهائی که بدون‌نقص‌تشخیص داده‌شوند برای بررسی تخصصی‌به‌کمیسیون های ویژه حزب رستاخیز که در ده منطقه کشور تشکیل‌خواهد شد، ونیز به‌وزارت کشور، فرستاده میشود.

کار کمیسیونهای پنج نفری‌به همین جا خاتمه نمی‌یابد، بلکه آنها تا شروع انتخابات شمارش آراء وتسلیم اعتبارنامه انتخاب شدگان همچنان بکارخود ادامه میدهند.

ستاد مخابراتی

با آغاز رسمی فعالیتهای‌مربوط به‌انتخابات انجمنهای دموکراتیک مسئولین انتخابات در وزارت کشور آهنگ برنامه های‌اجرائی مربوط باین انتخابات را تسریع کردند، از جمله با بهره‌گیری از وسایل مخابراتی ژاندارمری کل یك ستاد مخابراتی دروزارت کشور تشکیل شده است که‌با بهره‌گیری از آن، بین ماموران وزارت کشور و فرمانداران و بخشداران ارتباط مستقیمو سریع برقرار است.

شرایط انتخاب‌شوندگان

در آگهی هائی که انتشارآنها از امروز آغاز شد شرط‌عضویت در انجمنهای شهر داشتن سابقه سه‌سال‌وبرای انجمنهای‌شهرستان دو سال سابقه سکونت درمحل ذکر شده است. سن‌داوطلبان‌نیز نباید کمتر از ۲۵ سال باشد.

امروز همچنین اعلام شد: با انجام انتخابات مهرماه ۲۵۷ شهر وبخش کشور فاقد انجمن شهردر سراسر کشور دارای این انجمن خواهند شد

در ۱۷۸ شهر نیز انجمنهای شهر تجدید انتخابات خواهدشدو بدین ترتیب تعداد‌کل انجمنهای شهر در کشور به‌۴۳۵ خواهد رسید.

مذاکره ایران وعراق درباره معاودین

درعکس از راست بچپ‌دکتر قاسمی، صبری الحدیثی، نصیرعصار و عبدالملک‌الیاسین معاون وزارت امور خارجه‌عراق درفرودگاه مهر آباد دیده میشوند.

صبح امروز عبدالملک آل‌یاسین معاون وزارت خارجه عراق در راس یک هیئت عراقی برای یک دیدار سه روزه به تهران آمد و در فرودگاه مهرآباد توسط نصیر عصار معاون سیاسی و پارلمانی وزارت خارجه،دکترقاسمی رئیس اداره اول سیاسی، صبری‌الحدیثی سفیر عراق در دربار شاهنشاهی و تنی چند از دیگر مقامات وزارت خارجه وسفارت عراق مورد استقبال قرارگرفت.

یک مقام مطلع قبل از ظهر امروز به‌اطلاعات‌گفت در مذاکراتی که عبدالملک آل یاسین در تهران انجام خواهدداد،مسئله معاودین ایرانی موردبررسی و مداقه قرار خواهد گرفت.

بدنبال امضای قرار داد های تاریخی ایران و عراق که طبق مفاد آن دو کشور توانستند اختلافات دیرینه خودرا به نحو احسن حل و فصل کنند، روابط تهران و بغداد در محیطی مثبت وسازنده در حال رشد بوده و مقامات مطلع انتظار دارند مسئله معاودین ایرانی و نحوه سرو سامان دادن به اوضاع آنان که اکثرشان‌بهنگام‌ترک عراق‌نتوانستند مایملک خودرا بهمراه بردارند به راه حل مرضی‌الطرفین نزدیک شود.

هدایت کشتیها در شط‌العرب به‌ایرانی‌ها واگذار شد

راهنمایان ایرانی هدایت کلیه کشتی های تجاری ونفتی خارجی رادر شط‌العرب‌برعهده گرفتند.

بعداز ظهر دیروز طی‌مراسمی کشتی نجات شیرین دراسکله شماره ۹ اداره کل بندر و کشتیرانی خرمشهر پهلو گرفت.

این کشتی هفت ماه پیش بوسیله سازمان‌بنادر وکشتیرانی به ایتالیا سفارش داده شد و مجهز به مدرن ترین وسائل ارتباطی الکترونیکی مانند بیسیم، رادار، تلگراف و دستگاه های‌آتش‌نشانی و سایر سرویس های ضروری‌است.

کشتی شیرین علاوه‌برسرویس دادن به کشتی هائی که در شط‌العرب رفت‌وآمد میکنند، قادر است‌یک‌کشتی ۵۰۰هزار تنی را با خود یدک بکشد و شناور های ۳۵۰ تنی غرق‌شده را از دریا نجات دهد.

این کشتی همچنین دارای سکوی فرود هلیکوپتر جهت شرکت در عملیات تجسسی و نجات در دریا است.

همزمان با سفارش این‌کشتی پرسنل هدایت کننده آن نیزدر ایتالیا آموزش های لازم را فرا گرفته‌اند و همزمان با ورود کشتی شیرین‌به آب‌های ایران عملیات‌راهنمائی و هدایت کشتی هائی که در شط‌العرب حرکت می کنندبعهده راهنمایان ایرانی واگذار شد.

۳۹ نفر دست بخودکشی زدند

طی ۲۴ ساعت‌گذشته ۱۲۱ مورد حادثه رانندگی درتهران بوقوع پیوست که طی آن ۳ نفر کشته و بیش‌از ۲۶ نفر مجروح شدند. در همین‌مدت ۸۳ نفر بعلت استفاده از میوه نشسته، غذا و بستنی فاسد دچار مسمومیت شدند - ۷ کودک تشنه بعوض آب نفت خوردند - ۲۲ نفر که اغلب کودکان کمتراز ده سال‌هستند بعلت‌سقوط‌از پشت‌بام،نردبان، بالکن و پله آسیب دیدند - ۳۹ نفر که باخوردن قرص‌های مختلف، تریاک و مواد سمی گوناگون اقدام به خودکشی کرده بودند در بیمارستان لقمان‌الدوله تحت درمان قرار گرفتند - ۷ نفر بعلت سوختگی در بیمارستان‌سوانح سوختگی بستری شدند - یک نفر بعلت سقوط از بلندی کشته شد و دو نفر بعلت سوختگی مردند.

در حوادث مختلف آتش - سوزی روزگذشته یک‌کارخانه، یک اتومبیل و دو خانه‌دچار حریق شدند.

۲قربانی سوختگی

روز گذشته مهناز جفائی۸ ساله ساکن خزانه قلعه‌مرغی ۲۰ متری‌فلاح بعلت سوختگی با نفت در بیمارستان سوانح سوختگی تهران درگذشت. همچنین زن‌بارداری بنام‌کوکب میرزائی ۳۴ساله ساکن‌خیابان شهباز خیابان‌نصر بعلت‌منفجر شدن سیلندر گاز آشپزخانه دچار سوختگی شد که پس‌از انتقال به درمانگاه درگذشت.

● دیروزدربرخورد شدید یک اتوبوس شرکت واحد و یک‌مینی‌بوس‌در خیابان‌خاوران پسربچه ۱۴ساله‌ای بنام محمد امینی مجروح شد که پیش‌از انتقال به درمانگاه درگذشت.

● دیشب در خیابان شهباز موتورسواری بنام میرزاولی سعیدی ۱۸ ساله براثرتصادف با یک اتومبیل سواری کشته شد.

مجروح تیراندازی سراب کشته شد

تبریز: خبرنگار اطلاعات: حاج پرویز فریدی‌یکی‌از اهالی‌روستای «آناقیز» سراب‌که‌در جریان‌کشته شدن روحانی معروف‌سراب‌بشدت مجروح ودر بیمارستان بستری شده بود جان سپرد.

حدود چهل روز پیش جوانی بنام منوچهر اصلی، ملامصطفی ستاران‌روحانی روستای «آناقیز» راکه باتفاق حاج پرویز فریدی برای شرکت در اجتماعی عازم سراب بود در یک کیلو متری روستا باشلیک گلوله بقتل رساند وهمراهش را بشدت مجروح ساخت.

ضیافت سفیر بمناسبت جشن ملی مصر

عزت‌ابراهیم سلیمان سفیر مصر دردربار شاهنشاهی‌شب یکشنبه بمناسبت جشن ملی مصر ضیافتی ترتیب داد که‌در آن هویدا نخست وزیر، جمعی از وزیران کابینه عده زیادی از نمایندگان سیاسی مقیم دربارشاهنشاهی شرکت‌داشتند. سفیر مصر در دربارشاهنشاهی بمناسبت‌بیست‌وچهارمین‌ساگرد جشن ملی مصر دریک پیام بملت ایران‌ضمن یادآوری‌اینکه انقلاب شاه ومردم در ایران وانقلاب ۲۳ ژویه در مصر هردواز یک خواسته یعنی حمایت ازضعیف در راه ایجاد یک زندگی افتخار آمیزمنشاء گرفت افزودگفتگو های‌رهبران ایران و مصر اثر عمیقی بر روابط دوکشور وخدمت به صلح وآرامش و رفاه ملتهای منطقه داشته است. وی گفت مصر هیچ وقت حمایت ایران‌و شاهنشاه‌را ازملت مصرفراموش نخواهد کرد.

اهوازیها برای فرار از شرجی بلیط پیدا نمیکنند

اهواز - خبرنگار اطلاعات گرما و شرجی شدید طی ساعات گذشته اهوازی ها را بشدت کلافه کرد.

برای فرار از گرما و شرجی بیسابقه حتی در خیابانها، رهگذران‌پارچه های خیس بدست می - گیرند و به سروصورت خود می‌کشند.

هجوم اهوازیها برای خروج از شهر به حدی شدت یافته است که دفتر هواپیمائی ملی ایران (هما) اعلام کرد تا یکهفته دیگر باوجود پروازهای متعددبه مقصد تهران جا برای مسافر ندارد.

بلیت قطار نیز تا ده‌روز پیش فروش شده است. ۷۰ درصد از کودکان خرد سال در اهواز گرما زده و «عرق‌سوزمشده‌اند گرما به ۴۹ درجه بالا صفر رسیده ورطوبت شرجی ۹۳ درصد است.

طی ۲۴ ساعت گذشته ۵۳ نفر در اهواز دچار گرما زدگی شدند که به‌بیمارستان ها انتقال یافتند.

● آبادان-خبرنگاراطلاعات صبح امروز به مدت پنج دقیقه در آبادان باران شدید باریدن گرفت، گفته می‌شود در ۵۰ سال اخیر سابقه‌نداشته در چنین‌فصلی حتی یک قطره باران ببارد

۱۵۰ هزار اتومبیل بعداز ظهر دیروز بازگشتند

پلیس راه اعلام کرد در راه اتوبان کرج و جاده های جاجرودوچالوس طی‌مراجعت بیش از یکصد و پنجاه هزار دستگاه اتومبیل به تهران، خوشبختانه‌حادثه مرگباری‌رخ نداد و تنها چندحادثه کوچک بوقوع پیوست که موجب خسارات مالی شد.

ازبعدازظهردیروزدر جاده‌هراز بطورمتوسط‌در هر دقیقه ۶۰ اتومبیل وارد تهران شد و فشرده‌ترین حدترافیک‌ازساعت ۶ الی ۷ بعد از ظهر بود که طی این‌یکساعت‌حدود ۱۰۸۰۰ دستگاه اتومبیل از طریق این جاده به تهران بازگشتند از ساعت ۱۵ الی ۲۲ دیشب نیز جمعا چهل‌هزاردستگاه‌اتومبیل از طریق اتوبان‌کرج به‌تهران باز گشتند.

مردناشناس در کاخ سفید بضرب گلوله کشته‌شد

اخبار خارجی

واشنگتن- خبرگزاری فرانسه- سخنگوی کاخ سفید واشنگتن اعلام داشت مردی که دیشب پس از بالا رفتن از نرده های کاخ توسط یکی از نگهبانان بشدت زخمی شده بود در بیمارستان درگذشت.

«چستر پلومر» دیشب از نرده های کاخ سفید واشنگتن بالا رفت و وارد محوطه کاخ شد و پس از آنکه باخطارماموران گارد که باو دستور توقف‌دادند اعتناء نکرد هدف تیر یکی از نگهبانان قرار گرفت وبلافاصله به بیمارستان منتقل شد. اما اندکی بعدبراثر جراحت وارده درگذشت، سخنگوی کاخ سفید اضافه کرد که چستر پلومر (۳۰ ساله ازاهالی واشنگتن) یک میله سربی یک متری‌همراه داشت.

ظاهرا وی قصد داشت با میله سربی خود فورد را بقتل برساند.

ورود تروریستها به مونرال تائید نشد

مونرال - خبرگزاری فرانسه- مسئولان امنیتی بازیهای «المپیک» اظهار داشتندشایعاتی که در خارج در باره ورود تروریستها به مونرال انتشار یافته بی‌اساس است.

یکی از افسران امنیتی‌کانادا به خبرنگاران گفت گزارشهائی دایر براینکه گروهی‌ازتروریست هابسوی مونرال حرکت‌کرده‌اند شایعه‌ای بیش نیست. روزنامه شیدی اکسپرس روز یکشنبه نوشت بازماندگان تروریستهای فرودگاه آنتهبه با استفاده از گذرنامه‌هائی که از مسافران هواپیمای فرانسوی بدست آورده‌اند نتوانسته‌اند وارد مونرال بشوند.

در نزاع ۴ دانش آموز یکی کشته‌شد

مسعود پورمهدی

ابراهیم رجب‌پور

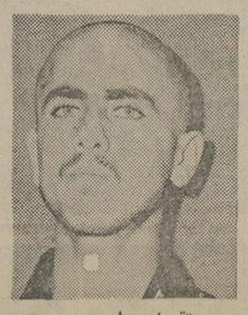

تقی اسمعیل‌پور

لنگرود - خبرنگار اطلاعات: دو دانش آموز لنگرودی که در جریان‌نزاع‌بادو نفر ازدوستان خود، یکی از آنها را با چاقو بقتل رسانده ومتواری شده‌بودند درچمخاله دستگیر شدند.

نزاع در خیابان «پهلوی» لنگرود بین ٤ دانش آموز رخ داد وطی آن مسعود پور مهدی دانش آموز سال اول نظری با چاقو بقتل رسید و دوست وی علیرضا نوغانچی دانش آموزسال پنجم ادبی از ناحیه شکم بشدت مجروح شد.

تقی اسماعیل پور دانش آموز کلاس اول نظری‌وابراهیم رجب پور دانش آموز کلاس سوم راهنمائی متهمین به قتل مسعود پور مهدی پس از نزاع پا بفرار گذاشتند اما چند ساعت بعد در کلوب چمخاله دستگیر شدند.

خوانندگان ومجموعه ۲۸ هزار روز

آقایان:حمیدلاریعی،آراز محمد نیازی،کاظم‌زاهدی‌ناصر سپهری ومحمودمهدوی‌نامه‌هایتان‌رسید باتشکر ازشما، نامه ها را به قسمتهای مربوط در هیات تحریریه ۲۸ هزار روز تسلیم کردیم. سپاسگزاریم. ازآقای دکتر ضیاء نهواری که‌طی‌نامه مفصلی مارا راهنمایی کردند و نکاتی بسیار دقیق رایاد آور شدند ونیزتشکر میکنیم ازآقای شباردی که حاضر شدندتعداد زیادی روزنامه های قدیمی در اختیارمان بگذارند.

● همه‌روز ازساعت ٤ تا ۵ر۷بعدازظهر(باستثناءپنجشنبه وجمعه) تلفن ۳۲۸۳۶۸ به پرسشهای شمادرمورد محتوا، مطالب وعکسهای صفحات ۲۸ هزار روزپاسخ می گوید. ۳۲۸۲۸۲نیزهمه روزه باستثناء پنجشنبه وجمعه از ساعت ۸ صبح تا ۸ شب‌درمورد «روزو» روزنامه بهنگام‌سفرتان درداخل یاخارج کشور، دیر رسیدن و کسری‌احتمالی صفحات‌روزنامه ارسال روزنامه به‌نشانی شما وتهیه شماره هایی که‌تاکنون بدست نیاورده‌اید، شما را راهنمایی میکند.

بندرپهلوی - خبرنگار اطلاعات: دیشب اهالی بندرپهلوی از مشاهده ترافیک شهرشان انگشت به دهان مانده بودند.

در پایان تعطیلات ٤ روزه قریب دو میلیون‌مسافر که به سواحل شمال پناه برده بودند مثل سیل‌از جاده‌ها بطرف پائین سرازیر شدند و درشهر های مختلف ازجمله بندرپهلوی در ساعات نیمه‌شب یک چنین صحنه هائی را بوجود آوردند.

عکس ساعت ده دیشب از ترافیک خیابان‌گلستان بندرپهلوی توسط نادرنورانی خبرنگار عکاس اطلاعات دراین شهر گرفته شده است.

توضیح وتصحیح

در صفحه ۵ شماره گذشته عکسی از مسجدخیف‌درمنا بجای عکس مسجدالنبی چاپ شده بود که حجاج را در لباس احرام نشان میداد. ضمن تصحیح از این اشتباهی که رخ داده پوزش میطلبد

خبرهای کوتاه

تلگرام‌شادباش‌شاهنشاه

از جانب شاهنشاه‌آریامهر تلگرام شادباشی بعنوان اعلیحضرت قابوس‌بن‌سعید به‌این شرح به عمان‌مخابره شد.

اعلیحضرت سلطان‌قابوس بن سعید سلطان عمان‌مسقط برای من موجب کمال خوشوقتی‌است‌که بمناسبت سالگردجلوس آن‌اعلیحضرت صمیمانه‌ترین تبریکات همراه با بهترین آرزو های قلبی خویش را برای‌سلامت و سعادت شخص آن اعلیحضرت و تعالی‌و رفاه روزافزون ملت برادر عمان ابراز دارم.

محمد رضاپهلوی

نخست‌وزیر به مرخصی رفت

امیر عباس هویدا نخست وزیر صبح امروز در آغاز یک مرخصی‌دو هفته‌ای‌عازم اروپا شد. وی درفرودگاه مهرآباد وسیله جمعی از شخصیت های مملکتی و دوستانش بدرقه شد.

در این سفر عباسعلی خلعتبری و بانو نیز برای استفاده از مرخصی بهمراه هویدا عازم اروپا شدند.

گشایش دفترجامعه‌عرب در تهران

مجله آخر ساعه چاپ قاهره می نویسد دولت‌ایران باگشایش‌دفتر اتحادیه‌جامعه عرب درتهران موافقت کرد.

دبیرخانه اتحادیه جامعه عرب طه‌محمود علی‌العزاوی را که عراقی است و در اداره مطبوعات دبیرخانه اتحادیه کار میکند، بعنوان افسر رابط دفتر اتحادیه جامعه عرب‌در تهران‌کاندیدا کرده است.

بهره‌برداری از مجتمع

ساختمان مجتمع ماده نرم کننده پلاستیک پایان یافت و دیروز شرکت مقاطعه کار ژاپنی آنرا به شرکت سهامی پتروشیمی ایران نیپون دربندر شاهپور تحویل داد.

جشنهای بزرگداشت

بمناسبت آئین ملی‌بزرگداشت پنجاه سال شاهنشاهی شکوهمند پهلوی کلیه شعب بانک ملی ایران درتهران و شهرستانها درسالروزتاسیس خود جشنهای باشکوهی برگزارمی نمایند.

درچند روز گذشته نیز تعداددیگری از شعب بانک سالروز تاسیس‌خودراجشن گرفتند.

دراین مراسم، روسای شعب‌ازخدمات خاندان‌پهلوی وبنیانگذار ایران نوین اعلیحضرت رضاشاه کبیر تجلیل کردند.

درگذشت‌مورخ‌و روحانی

آقای میرزا محمدعلی حبیب آبادی معروف به معلم‌حبیب آبادی روحانی ومورخ‌شهیر اصفهانی بعلت کسالت و عارضه قلبی در ۸۶ سالگی جان سپرد.

آن مرحوم مولف کتاب مشهور «مکارم‌الاثار»بود که تابحال ٤جلدآن درحدوددو هزار صفحه در شرح حال قریب یکهزار ویکصد وچهل دانشمند اسلامی‌بچاپ‌رسیده وجلد پنجم آن قریبا منتشر خواهد شد.

از وی بجز این کتاب حدود ۳۶ جلد تالیف دیگر بجامانده است.

عزیمت والاحضرت ولیعهد به نوشهر

بعد ازظهر دیروز والاحضرت ولیعهد همراه بامیهمانشان شاهزاده‌مولای محمد،ولیعهد کشور مغرب ووالاحضرت فرحناز پهلوی به نوشهر تشریف‌فرما شدند.

ولیعهد مغرب به دعوت خصوصی والاحضرت ولیعهد به‌ایران آمده‌اند.

ضیافت والاحضرت شاهپور غلامرضا

دیروزمجلس ضیافت‌مجللی که در محل غرفه ایران در نمایشگاه جهانی مونرآل از طرف والاحضرت شاهپور غلامرضا پهلوی ریاست‌عالیه المپیک ایران‌بمناسبت بازیهای المپیک‌دادەشد، روسای‌المپیک کشورهای مختلف و مقامات مسئول المپیک و شهردار مونرآل وسفیر شاهنشاه آریامهر در کانادا وعده‌یی از ایرانیان مقیم شرکت داشتند.

نثار تاج گل

امروز سالروز درگذشت اعلیحضرت رضاشاه کبیر است بهمین مناسبت ازاولین ساعات‌بامدادامروز نمایندگان گروههای مختلف‌تاج گلهایی نثارآرامگاه اعلیحضرت‌رضا شاه‌کبیر کردند.

دراولین ساعات بامدادازجانب آقای علم‌وزیر دربار شاهنشاهی آقای هرمز قریب رئیس کل تشریفات شاهنشاهی، آقای معینیان‌رئیس دفترمخصوص شاهنشاهی، دکترباهری معاون کل وزارت دربار شاهنشاهی وسایر معاونین ومقامات وزارت دربار در آرامگاه اعلیحضرت رضاشاه کبیر حضور یافتند و با ادای احترام نسبت به‌سردار بزرگ ایران تاج گلهایی‌نثار کردند.

ریاست ستاد بزرگ ارتشتاران وامرای ارتش شاهنشاهی نمایندگان‌سازمان های دولتی نیز امروزبا ادای احترام نسبت به‌بانی ایران‌نو تاج گلهائی نثار آرامگاه اعلیحضرت رضاشاه کبیر کردند.

نمایندگان حزب رستاخیز ملت ایران وکانون های حزب نیز امروز در این آئین شرکت داشتند.

ملاقات با دکتر اقبال

ساعت۱۰بامداد امروز آقای قاضی انوارالحق وزیر کنف و تعاون جمهوری خلق‌بنگلادش که در راس یک هیات‌اقتصادی وبازرگانی به ایران آمده است باآقای‌دکتر اقبال‌رئیس هیات‌مدیره ومدیرعامل‌شرکت ملی نفت ایران ملاقات‌کرد.

انتشار سفرنامه خوزستان

صبح امروز دکتر منوچهر تسلیمی وزیر بازرگانی و دبیرکل مرکز پژوهش ونشر فرهنگ سیاسی‌دوران‌پهلوی درباره‌انتشارکتاب «سفرنامه» خوزستان»نوشته‌اعلیحضرت رضاشاه کبیر اولین اثر منتشره این مرکز با خبرنگاران گفت‌وگو کرد.

منوچهر تسلیمی ضمن توجیه کار این مرکزومعرفی اعضاء وهیئت امنای آن‌گفت که مرکز پژوهش و نشر فرهنگ سیاسی‌دوران‌پهلوی طی یک برنامه گسترده به فعالیت خود ادامه خواهد داد و از هم‌اکنون اسناد و مدارک بسیاری در آرشیو این مرکز گرد وری شده و بزودی‌دومین‌کتاب مربوطه سفرنامه رضاشاه کبیر به مازندران که در سال های اولیه سلطنت معظم‌له‌بوسیله ایشان نوشته شده انتشار خواهد یافت.

سفر به ایران

مصطفی نیانق رئیس‌جمعیت تقدم‌اسلامی سنگال شب‌گذشته بدعوت محمد حسین احمدی معاون نخست وزیر و سرپرست سازمان اوقاف‌برای یک دیدار ۷ روزه به تهران وارد شد.

سفیر اردن‌تهران را ترک کرد

صبح امروز صالح‌الکردی سفیر اردن هاشمی در دربار شاهنشاهی که‌مدت ماموریتش در تهران بپایان رسیده بود درمیان بدرقه سفیران کشور های عرب و مسلمان تهران‌را ترک کرد.

ورود - خروج

دکترفریدون سمیعی‌جراح ومتخصص بیماریهای چشم که برای مطالعات به اروپا سفرکرده بود بتهران باز- گشت.

★★★

هیات بازرگانی ایران، امروز به ریاست سناتور طاهر ضیائی رئیس اتاق بازرگانی وصنایع ومعادن ایران به‌کشور های‌یونان وتونس رفت.

گزارش روز

مسافران دریا، خسته و گرسنه با اعصاب خراب برگشتند

مشکلات سفر به شهرهای ساحلی تفریح کنار دریا را به عذاب و شکنجه مبدل کرده است

- زندگی در شهرهای ساحلی ، درروزهای تعطیل،دردناک و عذاب‌آور است ...

- در شهرهای ساحلی با هجوم صدها هزارمسافر ،ارزاق عمومی دچار کمبود می‌شود و بیشتر مسافرانی که آذوقه خود را همراه نبرده‌اند ، گرسنه می‌مانند ...

- در کنار دریا جایی برای خواب و استراحت نیست و کسانی که در شهرهای ساحلی قوم‌وخویش و ویلای‌خصوصی ندارند یا قبلا جا رزرو نکرده‌اند ناچارند کنار خیابان ، یا توی اتومبیل و حتی روی سقف اتومبیل‌شان بخوابند ...

- در روزهای تعطیل ترافیک جاده‌هایی که به شهرهای ساحلی منتهی میشود ، وحشتناک است ، اتومبیل‌ها چسبیده بهم حرکت می‌کنند ، خطر در قدم بقدم جاده‌ها کمین کرده‌است، سیل‌های ناگهانی و ریزش‌های ناگهانی کوه علاوه برآن که خطرات جانی فراوان دارد ، گاه راه را ساعت‌ها بند می‌آورد، آن‌چنان که جمعه شب از ساعت ۸ راه هراز بسته شد و این انسداد راه تا ۱۳ ساعت بعد ادامه داشت ...

- بیشتر مسافران دریا ، در این چهار روز بجای تفریح و استراحت عذاب کشیده‌اند ، خیلی از آنها گرسنه مانده‌اند و همه‌شان با بدن‌های خسته و اعصاب خراب و فرسوده برگشته‌اند ....

این ، قسمتی از درددل‌ها و شکایت‌های مسافرانی بود که با استفاده از چهار روز تعطیلات اخیر برای استراحت و تمدد اعصاب به شهرهای ساحلی رفته بودند و حالا عصبانی و برافروخته و خسته بمخانه‌هایشان برمی‌گشتند ...

قریب ۲ میلیون مسافر که با بیش از چهارصدهزاراتومبیل، برای گذراندن تعطیلات چهار روزه از تهران و سایر شهرستانها به شهرهای‌ساحلی خزر رفته بودند ، دیروز و دیشب به شهرهای خود بازگشتند .

در این مدت جاده‌های هراز، چالوس ، رشت ، قزوین و کرج - تهران‌شلوغ‌ترین‌ساعات خودرا پشت‌سرنهادند .ترافیک دراین راهها بقدری سنگین بود که اتومبیل‌ها بصورت خط زنجیر پشت‌سر هم حرکت می‌کردند و این‌خط زنجیر که از نیمروز دیروز آغاز شده بود ، تا نیمه شب دیشب از هم نگسست و تا صبح امروز (دوشنبه) حرکت اتومبیل ها بسوی تهران ادامه داشت .

تخم مرغ دانه‌یی یك تومان !

مشکلات و مسائل مسافران دریا که‌درروزهای تعطیل‌تعمیم می‌یابد و گریبانگیر اهالی شهرهای ساحلی هم می‌شود، یکی‌دوتا نیست . یکی از این مشکلات کمبود آذوقه است . خبرنگاران ما گزارش میدهند:

هجوم بیش ازیک میلیون نفر مسافر به شهرهای ساحلی دریای خزر و گذشتن آنان از رشت وضع آذوقه را در این شهر بطور محسوسی مختل کرد. از جمله تخم مرغ که از چهار روز پیش نایاب شده‌بود قیمت هر عدد آن به ۸ تا ۱۰ ریال رسید . دکان‌های نانوایی به‌علت تمام شدن‌سهمیه‌آردشان که در روز پیش موردمصرف قرار گرفته بود ، عملا تعطیل شدند و مردم بومی رشت نتوانستند نان گیر بیاورند و وضع مسافران هم که ناگفته پیداست چگونه بوده است .

در رشت فقط خربزه «نارس» موجود بود که آنهم با قیمت گزاف به مسافران گرسنه به فروش رفت و کسبه از این بابت سوء استفاده کردند . پنیر ، کره و سایر لبنیات‌بطور کلی نایاب شدو بیشترمسافران که چیزی برای خوردن پیدا نمیکردند بهتر دیدند برگردند و یابه شهرهای‌مازندران‌عزیمت کنند .

دریای غیرقابل استفاده

ریزش باران در بندر پهلوی شب‌گذشته اندکی از انبوه مسافرانی را که بدون جا و مکان در کنار خیابانها وپارک ها «اطراق» کرده‌بودند،فراری داد ولی خروج این عده نه‌بار ترافیک سنگین بندر پهلوی را سبک کرد و نه‌جا برای سایر مسافران باز کرد . ورودبیش ازحد مسافر به‌این‌شهر آنچنان نظم بندر پهلوی را درهم ریخته بود که کنترل آن بسیار مشکل بود. در هرگوشه و کنار خیابان عده‌ای به‌استراحت می‌پرداختند و اغلب غذای خود را هم درکنار خیابان طبخ می‌کردند .

از بامداد صبح یکشنبه، رفته رفته هوای بارانی و آسمان ابری جای خود را به آفتابی گرم و داغ داد ولی دریا باوجود آرام بودن‌همچنان‌غیر قابل استفاده بود .

روزهای جهنمی

از ظهر دیروز تا آخرین ساعات شب ، گروهی از گزارشگران ما ، در مدخل جاده‌های شمال به تهران ایستادند و با مسافرانی که از شمال برمی‌گشتند ،گفت‌وگو کردند .

آقای مهندس ناصر همدانی که با همسر و فرزندش از جاده هراز برمیگشت درحالیکه خسته‌وکوفته بنظرمیرسیدگفت: من دیگر پشت دستم را داغ کردم که در طول تابستان به شهرهای ساحلی نروم . باآن که من در هتل جا رزرو کرده بودم و از کمبود جا وآذوقه ناراحتی ندیدم ولی تمام طول راه رفت وبرگشت‌را باوحشت و جنگ اعصاب طی کردم و بارها چیزی نمانده بود کنترل اعصابم را از دست بدهم و با کوه یا اتومبیل‌های‌دیگرتصادف کنم یا توی دره بیفتم . ترافیک طول راه از بدترین ساعات تراکم ترافیک شلوغ‌ترین‌خیابان های تهران هم بدتر بود . رانندگان اتومبیل‌ها رعایت مقررات را نمی‌کردند ، بیهوده بوق میزدند ، بیجا سبقت می گرفتند ، سرعت غیر مجاز داشتند وجان خود ودیگران را به خطر می‌انداختند .بنظر من اینطور کنار دریا رفتن در حقیقت رفتن به قلب جهنم و عذاب است .

مسافر دیگری که شاهد این گفت‌وگو بود به خبرنگار ما گفت : وای به‌حال مسافری که در کنار دریا جا و مکانی نداشته باشد . من با همسر و خواهرها و دو فرزندم به بابلسر رفته بودم . البته می - دانستم که در هتل‌ها و مسافر- خانه‌ها جایی نیست و پلاژی هم برای اسکان پیدا نمیشود و کرایه اتاق در خانه های شخصی هم از شبی صدتومان متجاوز است، ولی همه امیدم به پیدا کردن یکی از این اتاق‌ها بود که آنهم میسر نشد و ناچار ، همگی کنار خیابان خوابیدیم . بدتر از همه ، رستوران‌ها از ساعت دهصبح شلوغ میشد و جای سوزن انداختن نداشت . از ساعت ۲ بعد از ظهر به‌بعد هم دیگرحتی یک لقمه غذا و خوراکی پیدا نمیشد . حتی‌گوشت وتخم‌مرغ و سایر ارزاق هم که بشودبا آنها درهمان کنار خیابان‌غذایی پخت به‌آسانی بدست نمی‌آمد. ناچار در این مدت ما بیشتر نان و پنیر وطالبی می‌خوردیم و به‌معنای واقعی کلمه چند روز جهنمی را گذراندیم .

همه شکایت دارند

گزارش‌های خبرنگاران ما از شهرهای ساحلی ، همه حاکی از کمبود جا ، وسایل راحتی، و نیز کمبود و گرانی ارزاق بود و مسافران نیز هنگام بازگشت این گزارش‌ها راتایید می‌کردند .

مسافران لاهیجان می‌گفتند : پریشب در لاهیجان باران بارید و عده بیشمارمسافرانی که به این منطقه آمده بودندو شب را بدون جا مانده بودند، در زیر ریزش باران ، کنار پیاده‌روها به‌صبح رساندند .

مسافران بابلسر می‌گفتند : ریزش باران در بابلسرازساعت دهونیم بعد از ظهر شنبه آغاز شد و دریا ناآرام گردید. سیل مسافرانی که به بابلسر آمده بودند ولی به‌علت جمع‌آوری پلاژها جاومکانی برای خود پیدا نکرده بودند و کنار خیابانها و ساحل دریا به‌استراحت‌مشغول‌بودند سخت عصبانی شدند و چون ریزش باران ادامه یافت ، عده‌ای از آنان شهر را ترک گفتند.

عده زیادی از مسافران‌بهر ترتیب که بود شب رابه صبح رساندند وهوای آفتابی روز یکشنبه باعث دلگرمی‌آنان‌شد، دریا نیز آرام گرفت ولی به علت کولاک روزپیش گل‌آلود و غیر قابل استفاده بود!

البته وضع‌آذوقه دریابلسر نسبت به سایر جاها خوب بود ولی نبودن جای کافی برای مسافران‌باعث سرگردانی آنان و عدم رضایت گردیده بود. بیشترین مسافران‌بابلسر از ساعت ۷ صبح روز یکشنبه بازگشت خود را آغاز کردند.

مسافران میگفتند:بیشترافراد و خانواده‌هایی که با سیل مسافران به‌رامسر آمده‌بودند، بدون جا ماندند و در کنار خیابانها و باغات شب را به صبح رساندند.

بازگشت زنجیره‌ای

شهسوار - بنابه گزارش خبرنگار اطلاعات درشهسوار: ریزش باران در شهسوار از بعد از ظهر روزشنبه آغازشد و باعث خنک شدن هوا و توفانی بودن دریا گردید. تا کنون درشهسوارسابقه‌نداشته این تعداد مسافر واردشود. تعداد مسافران بقدری بودکه در گوشه خیابانها هم جابرای خوابیدن یافت نمیشد. صبح روز یکشنبه هوا آفتابی شد ولی دریا همچنان غیر قابل استفاده و نامساعدو گل‌آلود بود. مسافران‌بهتردیدند صبح روز یکشنبه برای اینکه به ترافیک برخورد نکنند عزیمت خود را آغاز کنند و بهمین جهت هنگام‌خروج اتومبیلهای حامل مسافران خطه زنجیری بوجود امده بود که هزاران اتومبیل را پشت سر همنشان میداد.

٤ هزار اتومبیل در تقاطع

قزوین -خبرنگار اطلاعات: ترافیک قزوین طی دو روز گذشته‌بواسطه‌مراجعت‌مسافران شهرهای شمالی و غربی سر سام آور وبی سابقه بود. در هر تقاطعی‌از خیابانهای‌قزوین بطور متوسط حدود چهار هزار دستگاه اتومبیل پشت سر هم قرار میگرفتند. بدتراز همه بی مبالاتی بعضی از رانندگان به مقررات راهنمائی و رانندگی، راه بندان های طویل و طولانی بوجود می آورد که کوشش بی حد ماموران به وضع آشفته‌سر و سامان میداد. سرازیرشدن سیل اتومبیلها از یک طرفو گردباد وحشتناک که‌از ساعت پنج و نیم تا هفت بعد از ظهر بوقوع پیوست از طرف دیگر وضع ترافیک قزوین رابکلی بهم ریخت .ریزش باران‌توفان سهمگین را فرونشاند و ماموران توانستندراه رابرای عبور اتومبیلها باز کنند.

و سرانجام، مسافران‌دریا، یکصدا میگفتند: مسافر دریادر شهرهای ساحلی جا ومکان ندارد، آذوقه‌بدست‌نمی‌آورد، با گرانی و شلوغی سر سام آور مواجه است، راموجاده امن و امان‌برای‌رفت‌وبرگشت ندارد و خلاصه رفتن بشهر های ساحلی با خطر شروع می‌شود، با ناراحتی وکمبود ادامه می‌یابد و با خستگی و فرسودگی و جنگ اعصاب تمام می‌شود.

مسافر مبتکر از ناچاری روی سقف اتومبیلش جای خواب درست کرده است

در شهرهای ساحلی بزرگترین مشکل کمبود جای خواب و استراحت است. این مردمبتکر، راه حل این مشکل را - اگر نه برای خود - برای فرزندانش پیدا کرده و با نصب یک جادر روی سقف اتومبیلش دست کم جای خواب و استراحت بچه‌ها را تدارک دیده است.

این نمایی از یک خیابان‌تهران در شلوغ‌ترین‌ساعات‌تراکم‌ترافیک نیست، بلکه صحنه‌یی از یک خیابان در ساحل دریای خزر است. انبوه اتومبیل هایی که بهم چسبیده‌اند راهی برای‌عبور و مرور باقی نگذاشته‌اند.

قابل توجه دانش آموختگان مدرسه عالی بازرگانی

بمنظور ایجاد ارتباط هرچه بیشتر بادانش آموختگان و ارسال انتشارات و کتب وهمچنین کسب اطلاع از وضع اشتغال و حمایت و پشتیبانی ازخواسته های مشروع آنان و استفاده از تجربیات و نظرات و پیشنهادات ارزنده شما در گسترش برنامه های آموزشی این مدرسه عالی ازکلیه دانش‌آموختگان مدرسه عالی‌بازرگانی درخواست مینماید که فرم زیررا تکمیل نموده‌و هرچه زودتر به دفتر امور دانشجوئی مدرسه عالی بازرگانی ارسال فرمایند .

دفتر امور دانشجوئی مدرسه‌عالی بازرگانی

نام نام خانوادگی

آدرس محل سکونت

آدرس محل کار شماره تلفن

اطلاعیه بانک عمران

بانک عمران در ۱۲ کیلومتری چالوس بطرف شهسوار در منطقه نمک‌آبرود اقدام به ایجاد تاسیسات جامعی در کنار دریا نموده‌که شامل یک هتل ۲۰۰ اطاقی - زمینهای گلف اسکله برای نگاهداری قایق (مارینا) - زمینهای ورزشی - اسطبل و مانژ سواری - مراکز خرید - سینما- رستوران - تله‌کابین (اطاق نقاله) برای انتقال افراد به قله کوه و استفاده از کافه‌تریا - رستوران و سایر تاسیسات کوهستانی میباشد . پارک جنگلی ۲۰۰ هکتاری بنفشه جزء این مجموعه است. ساختمان هتل به‌اتمام رسیده است و از اول سال جاری بهره‌برداری از آن آغازشده و نیز برنامه‌ای برای‌توسعه هتل‌مزبور از۲۰۰ اطاق به ۵۰۰ اطاق تهیه گردیده که بموقع اجرا گذارده میشود.

در طرح مزبور زمین برای ساختن تعدادی ویلا و همچنین تعدادی‌آپارتمان پیش‌بینی‌شده که طبق ضوابطی به متقاضیان‌واگذار خواهد شد

مراتب را بدینوسیله به‌اطلاع عموم میرساند تا درصورتیکه مایل به‌خرید زمین‌یاآپارتمان باشند بامراجعه بهریک از شعب بانک عمران درتهران وشهرستانها و دریافت درخواست چاپی احتیاج خودرااعلام نموده‌ورسیدرسمی دریافت دارند تا در لیست متقاضیان منظور شوند

ضمنابکلیه متقاضیانی که قبلا برای‌خرید زمینهای مزبور تقاضای کتبی به بانک تسلیم داشته‌اند اعلام میدارد که میبایستی مجددا به یکی از شعب بانک عمران مراجعه و در صورتیکه دربانک ، عمران حساب پس‌انداز نداشته‌باشند با افتتاح حساب پس‌انداز برگ درخواست چاپی را دریافت و پس‌از تکمیل وتسلیم آن رسید دریافت نمایند. زیرا بعلت احتیاج بداشتن‌اطلاعات‌بیشتر تکمیل‌درخواست چاپی مورد لزوم میباشد.

بانک‌عمران همیشه‌برای دارندگان‌حساب پس‌انداز در استفاده از کلیه خدمات بانک حق تقدم قائل است لذا در این مورد هم دارندگان حساب پس‌انداز که قبلا افتتاح حساب نموده باشند یا ضمن‌تسلیم درخواست چاپی افتتاح حساب نمایند نسبت به سایر متقاضیان حق‌تقدم خواهند داشت.

ازصبح چهارشنبه ٦ مرداد فقط در

سینما کاپری

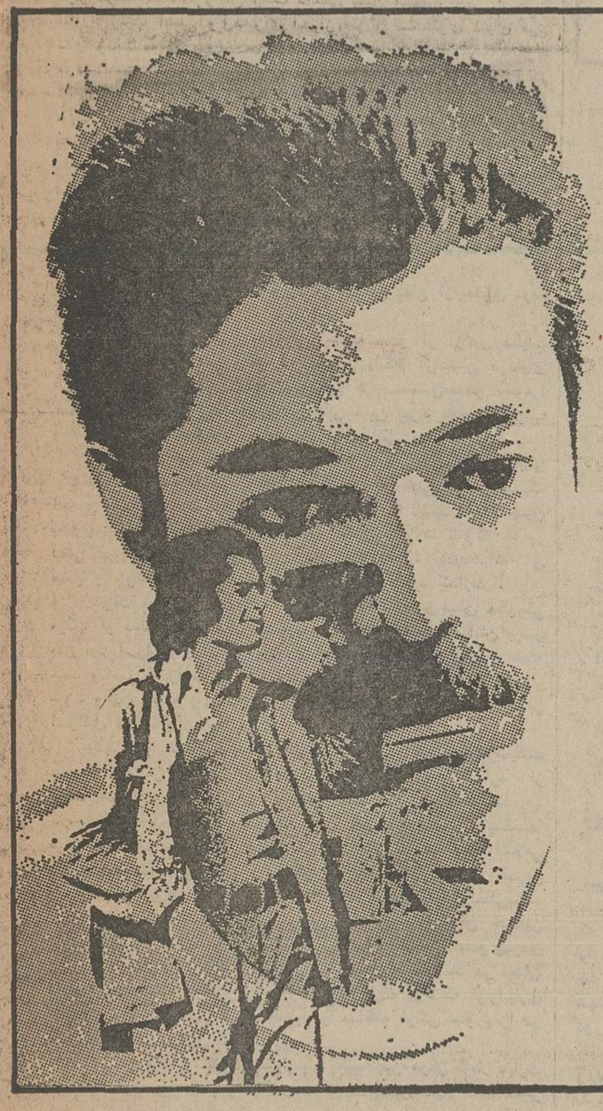

علی نصیریان در

خوابنامه رحمان

سرایدار

فیلمی از

خسرو هریتاش

باشرکت

سعید کنگرانی

نسرین قدیری

اسمعیل داورفر

و پری امیرحمزه

تهیه‌کننده

حسن شریفی مهر

محصول سازمان سینمائی مهر

از هفته بعد در شهرستان‌های - تبریز-گرگان -خرمشهر- بندرپهلوی - بابل - ساری - لاهیجان - لنگرود - کرمان- قزوین - رضائیه

آگهی ابلاغ دادخواست پژوهشی به سهراب ستاری مهندس ثبت اسناد

به‌آقای سهراب ستاری شغل، مهندس ثبت اسناد بوشهر فعلا مجهول‌المکان بدین‌وسیله اعلام میدارد، که آقایان حاج پولاد روشنکار و عبدالعلی جگری وبانو زهراجگری مقیمین بوشهر در تاریخ ۸ر۱۱ر۵٤ دادخواستی بخواسته پژوهش‌در دادنامه شماره ۲۲٤-۵٤ صادره از دادگاه بخش بوشهر مبنی براعتراض برثبت پلاک ٤۱۷۹ بخش یک بوشهر بطرفیت شما بدادگاه شهرستان بوشهر تقدیم که پس‌ازثبت بکلاسه ۲۷٦-۵٤ مدنی شهرستان وعدم ابلاغ دادخواست دارد که از طرف پژوهشخوانها تقاضای آگهی در روزنامه‌گردیده بنابراین‌حسب تقاضای پژوهشخواهان و دستور دادگاه با اجازه ماده ۱۰۰ قانون آئین دادرسی در سه نوبت متوالی در روزنامه رسمی کشور شاهنشاهی ایران ویکی از جرائد کثیرالانتشار آگهی می‌شود که‌ظرف ده روز بارعایت مسافت هرگونه پاسخ یادلائل یا مدارکی دارند هر یک در دو نسخه به‌دفتر دادگاه شهرستان بوشهر ارسال دارند و چنانچه بعدا ابلاغی وسیله آگهی لازم شود فقط یک نوبت آگهی در روزنامه خواهدشد ومدت آن ده روز است .

م‌الف ۱۱

مدیر دفتر دادگاه شهرستان‌بوشهر-خرم

آگهی مزایده

بانک سپه یک قطعه زمین واقع در چابکسر بمساحت۱٤۰۸ متر مربع را بفروش میرساند مزایده از مبلغ ۳۵۲۰۰۰۰ریال شروع میشود داوطلبان شرکت در مزایده میتوانند در ساعت اداری به‌شعبه چابکسر مراجعه وپس‌از دریافت مشخصات‌کامل پیشنهاد خودرا با درنظر گرفتن شرایط ذیل تهیه و تسلیم نمایند- الف داوطلبان باید ۲۰ درصد بهای ملک مورد نظر وجه نقد بصندوق بانک سپه شعبه چابکسر منظور و رسید آنرا ضمیمه پیشنهاد خود در پاکت‌لاک‌ومهر شده تسلیم‌نمایند- ب- پیشنهادات واصله درساعت ۱۰روز هجده امرداد باحضور کمیسیون مربوطه باز وقرائت خواهد شد- ج- به پیشنهادات فاقد سپرده و مشروط و خارج از موعد مقرر ترتیب‌اثر داده نخواهد شد- د- حضور پیشنهاد دهندگان درجلسه مزایده آزاد وبانک در رد وقبول یک یاکلیه پیشنهادات مختار است.. چنانچه برنده مزایده حداکثر ۲۰ روز پس از تاریخ جلسه مزایده بهرنحو ازانجام معامله خودداری نماید سپرده آن بنفع بانک ضبط‌خواهد شد- ی- پرداخت‌هرگونه مالیات‌وعوارض وهزینه آگهی وثبت وسند در دفترخانه بعهده‌خریدار میباشد.

بانک سپه چابکسر

آ-۳٤۸٤

تصحیح آگهی مناقصه شماره ۲ رب

آگهی مناقصه اقلام مصرف شدنی پایگاه دریائی بندرعباس کمدر روزنامه آیندگان صفحه ٦ مورخه سه شنبه ۸ تیرماه۲۵۳۵ چاپ شده بود تاریخ تسلیم پیشنهادات از ۱ر٦ر۲۵۳۵ به ۲۰ر٦ر۲۵۳۵ تصحیح میگردد.

م‌الف ۹٦۷۵

آ-۱۵۱۲۵

سرمقاله

تاکید مجدد شاهنشاه بر

دادگستری سریع وقاطع

در تشریفات سلام مبعث ، شاهنشاه ضمن صدور اوامری موکد برای تحرک بخشیدن به دستگاه عدالت ، از نارسایی‌های موجود دادگستری انتقاد فرمودند .

شاهنشاه تصریح فرمودند که یکی از ستون‌های اصلی دمکراسی یا حکومت مردم بر مردم دادگستری است . اگر دادگستری خود را با جهش‌های انقلابی کشور تطبیق ندهد و خطاکاران با سرعت و قاطعیت به مجازاتهای قانونی نرسند ، عدالت مفهوم واقعی پیدا نمیکند ودر جامعه‌یی که عدالت برقرار نباشد دمکراسی شکل نمیگیرد .

پیش ازین نیز شاهنشاه در فرصت‌ها و مناسبت‌های دیگری نسبت به اصلاح دادگستری - ولو آنکه مستلزم تبدیل سیستم قضائی کشور باشد - تاکید فرموده‌اند و همچنان‌که نخست‌وزیر و رئیس دیوان عالی کشور بعرض رسانیدند کمیسیونهای خاصی که در اجرای اوامر همایونی تشکیل‌شده است طرحهایی بمنظور اصلاح قوانین دادگستری تهیه و پیشنهاد کرده‌اند و برخی ازین طرحها بتصویب رسیده و بعضی در دست مطالعه نهائی است .

بهر تقدیر ، توقع شاهنشاه از دادگستری سرعت وقاطعیت در اعمال قوانین ، بخصوص در مجازات خطاکاران است . حتی در پیشرفته‌ترین اجتماعات ، نظم جامعه را ترس از قانون تضمین میکند و صلابت قانون هم منوط به کیفیت اعمال و اجرای آنست . والا اگر بهترین قوانین را یک کشوری در مجموعه جلد شده قوانین خود داشته باشد ولی این قوانین با قاطعیت اجراء نشود ، امنیت و نظم رویای دلفریبی بیشتر نخواهد بود .

البته کسی منکر «دقت» و اهمیت آن در مراحل دادرسی نیست. ولکن دقت و تانی تا آنجا ضرورت دارد که بیگناهان را از آسیب قضاوت عجولانه درامان بدارد . «دقت» اگر بصورت بهانه‌یی برای کش دادن تشریفات دادرسی درآیدو حربه‌یی‌شود برای کند ساختن تیغ نیز عدالت ، مطلقا قابل توجیه نخواهد بود و این کیفیتی است که‌نمونه‌های آن متاسفانه در جامعه ما دیده میشود. یعنی اغلب دیده میشود که خطاکاران وبزهکاران از فرصت‌هایی که قانون برای اطاله دادرسی و معوق گذاردن پرونده‌ها در مراحل مختلف دادرسی بدست داده است ، چون سپری بهرمگیری میکنند و آنقدر در پشت این سپر پنهان میشوند تا آبها از آسیاب بیفتد و دستهایی که در کار ماستمالی کردن پرونده و درز گرفتن موضوع و تشبث و توسل و بندوبستند زمینه صدور یک حکم مساعد را بنفع متهم فراهم آورند .

درحقیقت آنقدر این تسامح قانونی به تبهکاران و قانون شکنان کمک میکند تا سرانجام یک چیزی هم از جامعه طلبکار شوند و به‌حال تطهیر از عدالتخانه بیرون آیند !

چه‌کسی فرصت بهرمگیری از راه‌فرارهایی آنچنانی دارند؟ خطاکاران با نفوذ ، آنها که قادرندپول‌های هنگفتو واسطه‌های موثر را در راه رهایی از قیدوبند قانون به خدمت گیرند و نه کلاهبردار مفلس یا آفتابه‌دزد و مجرم بی‌سروپا که اگر ارفاقی هم در حق آنها صورت گیرد ، خیلی‌ازعدالت به‌دورنخواهدبود!

تفسیر سیاسی

مصر درموضع رهبری

انورسادات کمتا کمتر از یکسال پیش آماج حملات بیشرین عده از رهبران دنیای عرببود باردیگر در طرف «فرار» موازنه‌ای قرار گرفته که محور آن جنگ داخلی لبنان است .

رقیب اصلی وی‌کهبرای احراز عنوان سخنگوی دنیای عرب بااو رقابت میکرد -یعنی حافظ اسد به سمت پائین موازنه» سقوط کرده است. شهرت سوریه را نوسان بسیار حاد سیاستش در لبنان و ناکامی تلاشی کهبه امید بدست آوردن نتایج دلخواه و مثبت ازمداخله بزرگ نظامی در جنگ داخلی لبنان بعمل آورد- بشدت آسیب رسانده است .

در سال گذشته امضای دومین قرارداد جداسازی نظامی سادات و اسرائیل در صحرای‌سینا - مصررا بهقعر انزوا سرنگون کرد .درمیان تمام کشور های عرب تنها عربستان سعودی بودکه بدون قید و شرط از مصر و قرارداد جدیدش با اسرائیل پشتیبانی کرد .

سوریه درآن گیرودار خود از قهرمان دفاع از حقوق مردم فلسطین معرفی کرد .

سوریه به فدائیان فلسطینی اسلحه دادو از آزادی عملیات ضد اسرائیلی آنان در لبنان که آخرین پایگاه آزادشان دردنیای عرب بود بدون قیدو شرط پشتیبانی کرد -دمشق‌مضافا قاهرمرا متهم ساخت که آتش جنگ را در لبنان دامن میزند تاتوجه اعراب وجهانیان را از قرارداد جداسازیش بااسرائیل منحرف سازد .

انگیزه عوض شدن برق‌آسا و حیرت‌آور سوریه در لبنان وحشتی بود که دمشق از امکان پیروزی فلسطینی ها در جنگ داخلی لبنان داشت. سوریه از آن میترسید که رسیدن بیک چنین پیروزی اجازه دهد تا فلسطینی ها آنقدر نیرومند شوند که بر لبنان چیرگی یابند، منافع استراتژیکی سوریه را تهدید کنند و صلح و آرامش تمام منطقه خاورمیانه را بمخاطره اندازند .

دولت سوریه آشکارا عقیده داشت که اگر در لبنان حکومتی مرکب از دست چپی های مسلمان و متحدان فلسطینی آنان برسر کار آید اسرائیل به‌آسانی بهانه‌ای خواهد یافت‌تابه لبنان حمله کنند و سوریه را ناگزیر سازد که برای حمله مقابل وارد کارزار شود و این وقایع پای سوریه رابه جنگی بکشاند کهدرآن دربرابر اسرائیل تنها خواهد ماند .

تجزیه و تحلیل کنندگان امور سیاسی در قاهره انکارنمیکنند که در احساس وحشتی که سوریه طبق مسطوره بالا دارد از دولت های دیگر عرب و ازجمله مصر - سهیم هستند . درست است که اغلب دولت های عرب تا مدتی یکصدا نغمه حمایت از نیرو های مترقی لبنان یعنی جبهه ائتلافی مسلمین دست چپی لبنان و فدائیان فلسطینی را ساز کرده بودند ولی این‌ابراز همبستگی اسلامی‌صرفا تظاهری توخالی‌بود.

درماه‌گذشته یاسرعرفات رئیس سازمان آزادیبخش فلسطین دست استمداد خود را بطرف انورسادات - یعنی بسوی‌مردی دراز کرد که‌از بیش‌ازیکسال قبل رقیب اصلی حافظ اسد در جهان اعراب بوده است عرفات از سادات تقاضا کرده بود که فورابیاری فلسطینی ها ومسلمین لبنان بشتابد و مداخله ارتش سوریه‌را در لبنان باشکست روبرو کند .

اما در میدان سیاست خاورمیانه هیچ چیز هرگز کاملا عبارت از آنچه که دریادی‌امر بنظر میرسد نیست بهمین دلیل است که‌هر چند عرفات از سادات استمداد میکند- بااینحال دو سیاستمدار برجسته مصری که در میانجیگری های لبنان دخالت دارند - یعنی محمود ریاض دبیر کل اتحادیه عرب و صبری‌الخولی‌مقام عالیرتبه دولت‌مصر - هردو برای حل وفصل مسائل لبنان پیشتیبانی هایی کرده‌اند که بیش‌از آنکه بامشی مسلمین دست چپی لبنان وفلسطینی ها سازگار باشد - اجابت کننده منافع و توقعات دست راستی های لبنان است .

در اینحال بسیاری از فلسطینی ها بملاقات آشتی نخست وزیران مصر و سوریه کهماه گذشته در ریاض انجام گرفت با سوء ظن نگریسته‌اند نتیجه‌ای که‌از آن ملاقات بدست آمده اعاده روابط مصر و سوریه بودکه تنها چند هفته قبل ازآن بتلافی حمله به سفارت مصر دردمشق دچار گسیختگی شده بود . صاحبنظران اظهار میدارند که اگر مصر در کنفرانس ماه گذشته در ریاض شرکت کرد هدفش تنها عبارت از این بود که امکان مانور کردن درمراحل آینده روابطش بادمشق را برای خود حفظ کند وبه عبارت دیگر آشتی واقعی هرگز هدفی نیست که بتواند لااقل در شرایط حاضر محرک مصر در ابتکار هایش در زمینه مناسبات قاهره و سوریه باشد. در اینحال کودتای ناموفقی که اخیر برای برانداختن دولت جعفر نمیری‌در سودان برپا شد فرصت خجسته‌ای بدست سادات داد تابه کمک آن‌یکی‌از امید های بزرگش را که مستحکم‌تر کردن جبهه‌ای برضد معمر قذافی رهبر لیبی در دنیای عرب است متحقق کند رهبر لیبی بارفتار های پیش‌بینی‌ناپذیر خود از طرف سادات متهم شده است دسته های آدمکشان و تروریست ها را برای‌قتل شخصیت های برجسته به مصر فرستاده است . سادات امید فراوان داردکه مخصوصا دستاویز های‌مورد استفاده درهیچ کردن دشمنان قذافی در دنیای عرب فرصتی باشد که موضع اورا بعنوان رهبر اعراب مستحکمتر کند .

اکونومیست

سود و زیان جنگ علیه فلسطینی‌ها

فلسطینی‌ها در حالیکه میروند تابطرف بازمانده جنك در لبنان‌تبدیل‌شونددرمعرض تهدید دیگری قرار دارندکه عبارت از باختن استقلال سیاستشان است . آیا چنین واقعه‌ای به‌صلح در سطح وسیعتر آن -در تمام خاورمیانه -کمك‌خواهد کردیا به‌آن آسیب‌خواهد رساند؟

دقیقا پنج‌سال پیش‌ارتش رسمی یکی ازکشور های عرب با فدائیان‌فلسطینی جنگید و آنهاراشکست‌داد اینکار راارتش آن‌کشور باقوت‌و جامعیتی بیرحمانه انجام دادو بخاطر رسیدن به‌هدف قولو قرار های قبلی‌رازیرپا گذاشت وبه حضور یك هیئت میانجیگری پرقدرت عربی اعتنایی نکرد.

تاریخ این وقایع ۱۵ژوئیه۱۹۷۱ بود- روزی که ملك حسین باقیمانده پایگاه های فدائیان فلسطینی را درشمال اردن برچیده ساخت. درآن‌زمان سوریه‌ایها بردیگران در دنیای عرب پیشدستی کردندتا اردن رابخاطر اقدام بیرحمانه‌اش ملامت و محکوم کنندسواین واژه بیرحمانه اکنون دقیقا کلامی است که انورسادات رئیس جمهوری مصر هنگام توصیف‌عمل ارتش سوریه درلبنان بکاربرده است‌اما درزمان ماعلیرغم هیاهوی مشابهی‌که جلسات سیاستمداران عربو قول وقرارو میانجیگری آنان برپا کرده‌است -همان سوریه‌ای که‌پنج سال‌قبل‌اقدام ملك‌حسین رامحکوم‌کرد ظاهرا عزم خودرا جزم کرده است تاپای خودرا درجای پای ملك‌حسین بگذارد-بااین تفاوت‌که وسواس سوریه دراین اقدام بیشتر است و البته برای ارتکاب این‌عمل دلایل و محرکهای خاص خودش را دارد.

ملك‌حسین نیزهنگامی‌که هفته‌گذشته مصاحبه‌اش رابا نیوزویك انجام میدادبنوبه خویش دلایل خاص خودش را علاوه برمنافع دوستی تازه یافته‌اش باحافظ‌اسد رئیس‌جمهوری سوریه داشته است تا ادعاکندکه فلسطینی‌ها در لبنان بارفتار های بیرویه خویش سوریه را وادارکردند تاکمربه دشمنی‌با آنان به‌بندند. اما این‌اتهام مبالغه‌آمیزاست‌زیرالبنان ۱۹۷٦ با اردن ۱۹۷۱ فرق‌دارد. بااینحال‌پاره‌ای وجوه مشترك نیز در داستان های جداگانه اردنی‌ولبنانی وجود دارند. دراردن پنج سال قبل یالااقل قبل‌از آنکه سربازان بدوی ملك حسین دست به نخستین حملات برق‌آسا و تارومار کننده علیه فلسطینی‌ها در سپتامبر سیاه بزنندعنوان کردند این اتهام علیه فدائیان فلسطینی قابل توجیه‌بودکه رفتارشان دراردن گستاخانه‌است وحتی شاید درتلاشندکه کشور میزبان را تصرف کنندوبرآن مستولی شوند.کاری که‌فلسطینی ها در اردن مرتکب شدند اشتباهی بودکه باید از تکرار آن پرهیز میکردند.

در لبنان

براساس قولو قرارهایشان بادولت لبنان -فلسطینی‌ها نواحی تحت کنترل‌خویش رابدست واراده خودشان اداره‌می کردند. آنها ازپاره‌ای جهات وراه‌ها دراستفاده ازامتیازاتی که‌در لبنان بدست آورده بودند افراط‌کردندولی هرگزاعمالشان درآن سرزمین به نقطه‌ای نزدیك‌نشدکه عبارت از آستانه یك کوشش وتمهید برای چیرگی یافتن برلبنان باشد درآوریل سال گذشته وقتی آتش جنك داخلی‌میان مسلمین ومسیحیان آغاز شدفلسطینی‌ها خودرا در سرنوشت نیروهای دست‌چپی مسلمانان سهیم کردند. گرچه غیرلبنانی بودند ابتدا بافراهم ساختن‌اسلحه وکمکهای لجستیکی برای جنگجویان مسلمان بیاری آنان شتافتند وبعدازآن طولی‌نکشید که یکسردرکنار آنان قرار گرفتند ودوشادوش چپ‌گرایان به‌نبردکردن بادست راستیهای مسیحی پرداختند. آنها نه‌بخاطر آغازکردن جنك مسئول بودندونه برای مداومت یافتن آن کابوس خونین‌قابل ملامت بودند. با اینحال به‌عاملی‌درمیان عوامل‌سیاسی تبدیل شدند واکنون‌که ۱۵ماه‌از شروع جنك‌گذشته است هدف اصلی وقربانی احتمالی اتحادنوظهور سوریه‌و مسیحیان‌لبنانی هستند.

در اردن سازمان آزادیبخش فلسطین پایگاه اصلی عملیات ضد اسرائیلی خودر ااز دست داد . درلبنانو درمعرض این خطر قرار گرفته‌است‌که آزادی عمل خودرا بعنوان یك قدرت مستقل سیاسی از دست بدهند فلسطینی‌های هستی‌از دست داده درسراسر خاورمیانه پراکنده‌اند- بعنوان مثال‌در حال‌حاضر بیش‌از سه برابر ۲۵۰ هزار نفر فلسطینی های‌مقیم لبنان هنوز دراردن بسرمیبرند.

جنگجویان در اطراف تل‌زعتر از مقابل گلوله‌هافرار میکنند تا پناهگامی بیابند.

معهذا در میان ممالک عرب تنها لبنان بود که به سازمان آزادیبخش فلسطین و به اجزاء و سازمان های متعددش اجازه داد که به امکانات و تسهیلات مورد نیازش برای سازمان یافتن - و تحول و کمال‌پذیرفتن از جنبه‌سیاسی و منتشرساختن آراء و ارگانهایش دست یابد کاری که سوریه‌ایهامیخواهند در لبنان انجام دهند احتمالا عبارت از این است که سازمان آزادیبخش فلسطین را به زیر مهمیز چنان انضباطی درآورند که از قید و بند کنترل های بسیار مهار کننده‌ای که از مدتها قبل در هر یک از کشورهای‌دیگر دنیای عرب‌به استثنای لبنان بر فلسطینی‌ها تحمیل شده است چندان بدورنباشد.

آیا تحمیل کردن چنین انضباطی برفلسطینی‌هاسودمند خواهدبود ؟

مثبت ومنفی

جواب این سئوال - درصورتیکه نتیجه عینی‌تقلایی که سوریه برای رسیدن باین مقصود بکار می‌بندد نابود کردن هویت سیاسی فلسطینی‌ها باشد - منفی است چون حل و فصل نهایی مسائلی که کشمکش اعراب و اسرائیل را بوجود آورده‌اند در عادلانه‌ترین مفهوم خود باید لزوما بدین معنی باشد که جایی برای فلسطینی ها پیدا شود. جواب پرسش بالا در صورتی مثبت خواهد بود که تلاشها و مداخله سوریه در لبنان بیشو کم این‌نتیجه رابهبار آورد که سازمان آزادیبخش فلسطین ثابت کند که آنقدر توانایی داردتامردم فلسطین و فدائیان فلسطینی را درچارچوب ترتیبات نهایی حل و فصل منافقات اعراب و اسرائیل‌درجهت قبول روشهایی اعتدالی‌تشویق و رهبری کند.

خطری که از تلاش برای‌تحمیل کردن قبول یک راه حل اعتدالی بر فلسطینی‌ها نتیجه خواهد شد نبایدنادیده انگاشته شود. از دست رفتن آزادی سیاسی فلسطینی‌ها درلبنان میتواند نهایتا بدین معنی باشد که سازمان های فدائیان فلسطینی در لبنان نیز بهمان مخلوقاتی‌بی‌ارده ی تبدیل شوند که تاکنون درکشورهای عرب دیگری نظیر سوریه - عراق و مصر شده‌اند - و مانند تجاربی که در این کشورها آزموده شده است تنها اراده و سیاست دولت های ممالک میزبان خود را در نظرات و فعالیت هایشان منعکس کنند و از آنجا که تصور کردن این نکته دشوار است که تمام دولت های عرب ازمشی و حدی پیروی کنند - در آنصورت سازمان آزادیبخش فلسطین نیز ممکن است آماج ضرباتی قرار گیرد که تشتت آنرا از گذشته نیز ریشه‌دارتر کند و حتی از این موهبت بی نصیب گردد که رهبری سیاسی متمرکزی داشته باشد و نتواند که لااقل برای برقرار کردن رابطه و هماهنگی میان اجزاء و گروه های پراکنده‌اش تلاش کند.

سازمان آزادیبخش فلسطین قبل از این نیز بقدر کافی دستخوش آثار مصیبتبار این وضع که قدرتی بی بهره از مسئولیت باشد بوده است از دست دادن استقلال سیاسی این نقص را صرفا بزرگتر خواهد کرد خطر ممکن الحصول دیگری هم وجوددارد، انضباط‌درصورت کهنامطلوب و تحمیلی‌باشد زائیده عصیان و شورش است در لبنان چنانکه تجربه نشان داده است طغیان فلسطینی ها بر ضد تما کوشش های معطوف به القاء یک مشی مرکزی و اصلی قادر است قسمت عمده نیروی آنان را بصورت تلاشهایی که برای متشکل ساختن و اشاعه دادن احتیاج های متخاصم و متفرق و آشتی‌ناپذیر بکار میبرند - منحرف سازد و آنرا بهدر دهد درصورتی که قرار باشد این مجرا بروی آنان بسته شود بیم آن خواهد رفت که نارضایی‌آنان‌مغرهای بسیار زهرآلودتری برای خود نمایی پیداکندماجرای ربودن اتوبوس هوایی فرانسوی و بردن آن به فرودگاه «انتبه» در اوگاندا یادآور خوبی برای فراموش نکردن این حقیقت است که فلسطین ها بهنگام طغیان نارضایی و نومیدی حاضرند تاکجا پیش بروند.

شیاطین سرخ

نوشته : غالب حمزه ابوالفرج
ترجمه : شهرام چایچیان

اسرار حمله کارلوس به‌وزیران اوپک

برای نخستین بار از اسراریشت پرده ماجرای بزرگ حمله تروریست ها به مقر اوپک وربودن وزرای نفت پرده برداشته میشود. برای نخستین‌بار اطلاعات و حقایق حادثه مهم ربوده شدن وزرای نفت کشور های عضو اوپک .که مدتها ذهن جهانیان را بخود مشغول داشت فاش میشود هدف ربودن وزرای نفت اوپک چه‌بود ؟

چه قدرت هایی دراین ماجرا دخالت داشتند و آنرا بوجود آوردند و چه منافعی از اینکار عاید آنهامیشد ؟ «شیاطین سرخ» کتابی که «غالب حمزه‌ابوالفرج» اندیشمند معروف عربستان سعودی در قاهره منتشر کرده و از امروز اطلاعات آنرا در اختیار خوانندگان خود میگذارد بهمه این سئوال ها و بسیاری سئوال‌های دیگر پاسخ میدهد.

شیاطین - سرخ - تازه ترین رمان سیاسی است که توسط غالب حمزه‌ابوالفرج منتشر میشود. این کتاب‌بلافاصله پس از انتشار نایاب شد .

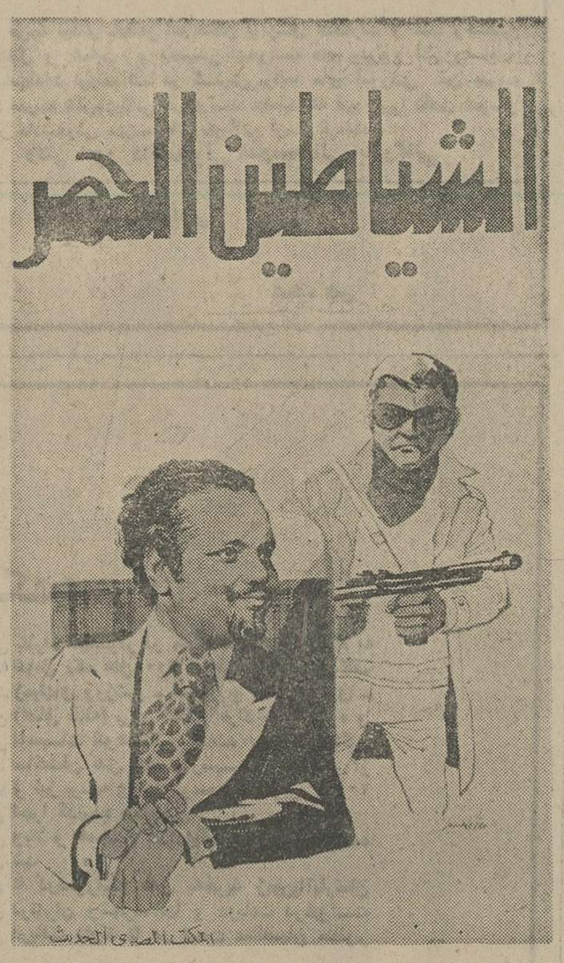

فصل اول

در گوشه‌ای از روستای «بورگ» درمرزفرانسه وسویس درجایی که یک خانه روستائی که پیرزنی آنرااداره میکرد قرار دارد آسمان پراز ابر بود و قطره های باران به آرامی به شیشه پنجره کوچک میخورد . نور چراغ اتومبیل از دور به خانه روستائی میتابید و خبراز ورود تازه‌واردی میداد .

سکوت کامل براتاق حکمفرما بود و صدای گوینده رادیو مونت‌کارلو خبراز تشکیل‌جلسات اوپک در مقر دفتر اوپک در وین میداد .

ضربات خفیفی به درمیخورد و بدنبال آن صدای بازشدن در بگوش میرسد .

تازه‌وارد پالتوی خود راروی اولین صندلی میاندازد و به نقطه‌ای که‌صاحب‌خانه روستائی نشسته بود پیش میرود وبدون مقدمه سلام میدهد و سخن را آغاز میکند :

- شاید کار تازه‌ای را که آغاز میکنیم از مهمترین کار هائی‌باشد که انجام میدهیم و شاید مبلغی راکه دریافت خواهیم نمود از بزرگترین مبالغ باشد ولی آنچه ازاین و از آن مهمتر میباشدآن است که در آینده تامین بیشتری در برابر پلیس خواهیم داشت.

صاحبخانه مدتی سر بزیر انداخت و گفت :

- جزئیات‌کار را برایم‌تشریح کنید .

-جزئیات چنین‌است ...اینها بلیت‌های مسافرت و اینها هم گذرنامه هاست . و پول را هم هنوز در صندوق امانات درهتل سویس نگهداری میکنم . اینهم نقشه عمارت وراههایی که به‌آن منتهی میشود همه این جزئیات را توانسته‌ایم از شخصی که باین عمارت رفت و آمد میکند بدست آوریم .

- ولی

- ولی چه ؟

اتومبیل سفارت

- چگونه میتوانم از این روستا خارج شوم !؟؟

- یکی‌ازاتومبیل‌های سیاسی سفارت اسرائیل شما را به ژنو خواهد برد واز آنجا باهواپیما به‌وین خواهید رفت جلسه ما در آنجادرمنزل آقای ... که‌در فاصله پانزده مایلی‌وین قراردارد تشکیل میشود .

- سپاسگزارم .

- تشکر لازم نیست مگر من یکی از شماها نیستم .

- چرا

ولی شمادراین عملیات‌شرکت نخواهید کرد فقط کافی است‌در کنار رادیو بنشینید و بدقت ماجرا را دنبال کنید .

- راستی ؟

-بله .

- بسیار خوب‌همانطور که خواستید رفتار خواهم کرد واز فردا خواسته ها و نظرات‌شما را بمرحله اجرا خواهم گذاشت.

این دونفر سرگرم مطالعه و بررسی جزئیات طرح شدند و نقشه تازه‌ای‌برای «سفروحشت» آنگونه که خودشان نامیدند وضع کردند.

هردو از صمیم قلب خندیدند و خوابیدند و بخوابی عمیق رفتند . صبح روز بعد تازه‌وارد از خواب بیدار شد تانگاهی به اتومبیل لیموزین سیاه رنگی که از دور میرسید بیندازد . با راننده اتومبیل گفتگو کرد و آنچه راکه قبلا درباره آن با گردانندگان ماجرا توافق کرده بود به راننده گفت :تازه وارد در حالیکه لبخندی از رضایت‌بر چهره داشت راننده اتومبیل را برای یک استراحت کوتاه‌دعوت کرد همه چیز راننده تعجب‌آور بود زیرا او مردی بود که‌تولد که عمری دراز داشت و صد ها چین وچروک برچهره‌اش نشسته بود. لباسهایی شیک برتن‌داشت وزنجیر گرانبهایی به جیب‌چپ شلوار خویش آویخته بود و فرانسه را بالکنت تکلم میکرد .

راننده دستورات خویش را چنین داد :

ساعت ٤ مسافرت خود را آغاز خواهیم کرد و در کافه تریایی‌که توسط دوشیزه‌لوسی» اداره مشود شخصیت تازه‌ای سوار اتومبیل شما خواهد شد و رهسپار ژنو میگردید .

-چرا ؟

- دستور است .

-ولی منم که دستور میدهم

ساعت ۱۲ ظهر سفر خود را آغاز خواهیم نمود من تنها خواهم بود و دوست شما باید درهتل «رون» در ژنو ملحق شود

-هرچه میفرمائید .

راننده این سخن را به آرامی مطرح کردوصاحبخانه‌ازخوشحالی لبخندی برچهره‌اش نشست و به اتفاق بسوی میز غذاخوری رفتندو با اشتهای کامل خوردند و نوشیدند.

راننده اجازه رفتن گرفت تا سر موعد برگردد و صاحبخانه و میهمانش در باره جزئیات عملیات اینده به بررسی نشستند. چگونه شروع میشود -چطور انجام می گیردو به کجا ختم میگردد وآیا بموفقیت خواهد انجامید و اگر موفق‌گردد آیا در موفقیت خود به‌طرحی که دوستان ریخته‌اندتکیه خواهندنمود.

کارلوس

دراینجا کارلوس گفت:

-اهمیت‌ندارد ماعادت کرده‌ایم که حتی از اشتباهات خوددرعملیات سابق استفاده کنیم لذا قبلابحث را مدتی کنار بگذاریم وبه‌بررسی شخصیت کسانی که‌ازاین ماجرا استفاده خواهندبرد بپردازیم.

آیا میدانی‌که دیدن آن لعنتی در حالیکه چشم در چشم من دوخته بودو میخواست مرا بخواب ببرد مرارنج داد زیرا اومیخواست مرابخواب برد تاهرچه دیکته می کند اجرانمایم ولی روزی خواهد رسید که با دستان خوداوراخفه خواهم نمود.

من فعلا چاره‌ای ندارم و جز اینکه طرح رااجراکنم زیراپلیس فرانسه پس‌از این‌که دونفر از افراد پلیس را بقتل رساندم تمام هم خودرا معطوف دستگیری من ساخته است .

واما در باره آن دختر موطلایی من احساس میکنم که قربانی‌آن دو مردی میباشدکه اداره‌اش می کنند و بدین ترتیب او دوست دختر آینده‌ام‌خواهدبودودرعملیات مشابهی با او مشورت خواهم نمود.

بگذار همه به جهنم بروند و فعلا بیابار دیگر بخوابیم تا پس از دیدن صورت آن راننده کوتوله باز هم نشاط خودرا بازیابیم .

-ولی چه؟

-بیش‌از دو ساعت به حرکت مابافی نمانده است و مابیاز به گریم‌داریم.

کارلوس بار دیگر خندید و گفت :

نیاز به گریم نداریم زیراما بایك اتومبیل سیاسی حرکت می کنیم که بنظر من وسیله مابرای فرار از زندگی در این خانه روستائی است تافردا رابالبخندی شاد استقبال کنیم. بدون شك کار زیادی در پیش داریم دوست من.

بقیه در صفحه ۳۰

نتایج قتل سفیر انگلیس درایرلند

لوموند

تروریست های ایرلندی با کشتن نمایندمملکه انگلیس در دوبلین بیشک خیال میکنند پیروزی بزرگی‌بدست آورده‌اند عاملین این سوء قصد خواه ازارتش جمهوری‌ایرلند خواه سازمان های دیگر اطمینان داشتند با دست زدن به این قتل افکار بین‌المللی رابشدت تحت تاثیر قرار خواهند داد.

قربانی آنها چه از نظر مقام و چه از نظر شخصی هدف برگزیده‌ای بود . چه «اوارت- بیگز» تنها یک دیپلمات شایسته نبود بلکه این اشراف زاده انگلیسی که همیشه با یک‌عینک یک چشمی سیاه رنگ جای زخمی را که در جنگ‌العلمین باقیمانده بودمیپوشانیدنویسنده کتاب ها ی پلیسی موفق شخصیتی بود که از نظر دوستانش بهترین نمودارسنت های عدم توازن‌اخلاقی انگلیس بشمار میرفت .

قاتلان دیپلمات انگلیسی چه سودی از این جنایت در نظر دارند؟

در بحران ایرلند دیگراینگونه پرسشها مطرح نیست از هنگام آغاز شورش در سال ۱۹٦۸ تشخیص اینکه در دوسوی‌مرز چه‌کسانی دست به آدم کشی میزنند و برای‌چه اینکار را می کنندروزبروز مشکل‌تر میشود در حالی که روزی نیست که یک حادثه خونین در دوطرف مرز روی ندهد.

جنایاتی که ریشه مذهبی‌دارد یاجنبه انتقامجویانه و یابطور اشتباهی روی میدهد این جنایات پیاپی چنان وضع آشفته‌ای بوجود آورده است که ممکن نیست آنها را ابیک نقشه معین و طرح ریزی‌شده نسبت داد .اما در هر حال قتل سفیر انگلیس مرحله جدیدی در جنگ داخلی ایرلند بوجود می‌آورد زیرا جان رهبران سیاسی و کارمندان بلند پایه از این پس بیش از پیش مورد تهدید قرار خواهد گرفت .

بسیاری‌از دیپلماتهاوشخصیت های بزرگ بدون همراه‌داشتن اسلحه از خانه خارج نمی - شوند و عده‌ای دیگر محافظ شخصی‌دراختیار دارندهزاران نفر از قربانیان جنگ داخلی تاکنون تقریبا بطورکلی ازطبقه مردم عادی بودند .

بی شک قتل نماینده سیاسی انگلیس در ایرلند الزامانتایج سیاسی بدنبال نخواهد داشت در حالی که هدف عاملین این سوء قصد ها وادار کردن انگلیس‌به‌خارج شدن ازبلفاست است .

ازسوی دیگر هنوز دلیلی در دست نیست که بتوان گفت‌قتل «اوارت بیگز» سرآغاز حمله وسیع علیه‌شخصیت های‌جزیره باشد.

گروه های شبه‌نظامی ایرلند شمالی با اختلافات و رقابت هایی که بین‌خو ددارندتاکنون نتوانسته‌اند یک‌استراتژی دراز مدت کهموردتائید همه‌سازمانها باشد برای خود انتخاب‌کنند. از اینرو مسئله یک قیام‌عمومی علیه لندن دوبلین دربین‌نیست وهرگروه‌بطور جداگانه دست به عملیات میزنند ود ر نتیجه شورش در همان مرحله سوء قصد ها و عملیات خرابکانه انفرادی باقیمانده است و البته این سوء قصدها تاکنون کهو بیش موفقیت آمیز بوده‌است.

اما این جنایات پیش از آنکه روی روابط لندن و بلفاست اثر بگذارد مناسبات لندن و دوبلین را وارد مسیر تازه‌ای میکند.

در حالی‌که‌لندن‌به تلخی‌دولت دوبلین را از اینکه بطورموثر از نفوذتروریست های ایرلندی جلوگیری نمیکند سرزنش می- نماید دولت دوبلین از تماس هائی که انگلسیی ها پنهانی با تروریست ها برقرار کرده‌اند شکایت میکنند.

حقیقت این است که درحال حاضر دولت «کاسکراو» در وضع ناراحت کننده‌ای قرار گرفته است ،زیرا ایرلندشمالی در حالی که علاقه شدید خود را به پایان دادن به تروریسم در جنوب ابراز میدارد عملا از دست زدن باقدامات موثری برای‌مبارزه‌با عملیات‌تروریستی خودداری میکند.

پارلمان ایرلند پس از مدتها شکو تردید قانونی تصویب کرد که بمقامات دوبلین اجازه میدهد خرابکاران ایرلندشمالی را در محل‌یا درانگلیس‌محاکمه کند اما تحویل آنها به لندن‌یا به بلفاست غیر ممکن است.

مرگ «اوارت‌بیگز» بیشک دوبلین را وادار خواهد کرد سیاست‌ضدتروریستی خشنتری پیش‌گیرد اما آیا دولت ائتلافی لیبرال و کارگر میتواند در آستانه انتخابات عمومی‌اقلیت جمهورخواهان را بیش از پیش دچار اضطراب کند؟

درمحافل

دربارلمان ایران

پیمانکاران جاده‌را خراب کردندودست ازکار کشیدند!

علیرضا شفائی

« راه تهران - دماوند و فیروزکوه - سوادکوه شاهی قدیمی ترین معبر مازندران است . در سال ۲۴۸۵ جزو اولین راههایی بود که رضاشاه کبیر فرمان داد تاآن را توسعه دهند و تکمیل کنند. لکن تاسال ۲۵۳۲ همچنان خاکی باقی ماندو سرانجام براثر درخواست ها و مراجعات مکرر مردم ، وزارت راه وسازمان برنامه ضرورت ساختمان آنرا تایید کردند و قرارداد آن‌بسته شد . باین ترتیب که ازتهران تادوراهی دماوند شاهراه (اتوبان) بسازند ، ازدو راهی دماوند تازیرآب سواد کوه جاده درجه یک و همچنین از شاهی بزیرآب‌نیز جاده مناسبی ساختمشود...»

دکتر سوادکوهی و باقری نمایندگان شاهی با بیان این سابقه یادآور شدند که باکمال تاسف چند درصدی ازکار را پیمانکاران انجام دادند و تحت عنوان متورم، از ادامه عملیات خودداری کردند ، در حالیکه همان راه قدیم را که وسیله رفت و آمد بود خراب ومردم را دچار زحمت کردند ! بدنبال شکایات پی در پی وبدنبالگیری موضوع از طرف نمایندگان شاهی و نوربخش نماینده دماوند در کمیسیونی مرکب از نمایندگان شرکت های پیمانکار وکارشناسان وزارت راه و سازمان برنامه قضیه بررسی و قرار شد رامحلی پیدا کنند. آنگاه نظریات عنوان شده ،به کمیسیون هماهنگی ارجاع گردیدو تاامروز در جریان کمیسیون و کمیسیون بازی است !...

نمایندگان شاهی گفتند . چگونه ممکن است مادرمقام رسیدن به دروازه تمدن بزرگ باشیم ولی برای ساختن یک راه پراهمیت که نمریزش دارد و نه برف روبی ،سالیان دراز اینهمه وقت را بخاطر کمیسیون و سوکمیسیون و کمیته و امثال آن تلف کنیم ؟ !

گرفتن وکیل باید باید الزامی‌شود !

سه‌تن از نمایندگان مجلس شورای ملی در این دوره مجددا به عضویت هیئت مدیره کانون وکلای دادگستری انتخاب شدند. بدنبال این انتخاب ،دکتر سید مرتضی مشیر نماینده «فسا» پیرامون وظایف وکلای دادگستری نطقی در مجلس ایراد کرد و گفت: قضات دادگستری و وکلای دادگستری در اجرای حق و عدالت نقش موثری دارند و ضرورت دارد بخواسته آنان توجه شود. ضمنا باید به‌امر «الزامی شدن‌وکالت» توجه شود و همانطورکه قبلا پیشنهاد شد روشهائی که پنج کشور مترقی جهان برای جامعه و وکالت دارند مورد بررسی قرارگیرد تاباجرای آن‌هم به عدالت کمک شود، هم یک سری دعاوی پوچ دردادگستری مطرح نشود وافراد زیادی که‌اکنون در دادگستری کاری ندارند ولی در گوشه وکنار کاخ دادگستری «ولو»هستند، جمع وجور شوند دکتر مشیر درارائه رامحلی برای‌رفع مشکل حق‌الوکاله گفت: اگر تصور میشود کسانی هستندکه قادر به پرداخت حق‌الوکاله نیستند ، باید اعلام کنم طرحی داریم که آنها میتوانند از وکالت معاضدتی استفاده کنند.

برای پزشکان همیشه کار هست

«لایحه بیمه های روستائی ولایحه توانبخشی آماده است که امیدوارم در ابتدای دومین اجلاسیه پارلمان تقدیم شود». وزیر بهداری و بهزیستی بدنبال این خبر گفت : نسبت به بهداشت و درمان و بهزیستی روستا ها وزارت بهداری و بهزیستی خود را موظف میداند و اعلام میکنم برنامه مربوط به شبکه تندرستی مملکت بامر شاهنشاه‌آریامهر اجراء خواهد شد و نیروی انسانی تامین خواهد گردید. این نیروی انسانی از هرکجا که‌باشد گرفته خواهد شد و من لزنظر خودم هیچ عذر وبهانه‌ای رابرای انجام ندادن این کارنمی‌پذیرم. اکنون دوازده هزار و سیصد پزشک داریم واگر پزشک بازنشسته‌ای بخواهد در کادر پزشکی کار کند باکمال میل بلافاصله دستور استخدام واستفاده از وی‌را میدهم. متاسفانه اکثر اطباء میخواهند بیایند درشمال تهران و در بیمارستان های شمال شهر ،در صورتیکه مردم ما وروستا ها هستند . البته یک دکتر متخصص مفیدنیست که در سطح روستاها برود ولی اینها به بیمارستان های شهرستان ها باید بروند . برای پزشکان چه بازنشسته و چه غیر بازنشسته هرموقع که بخواهند کارهست ولی گاهی بعضی پزشکان بازنشسته وقتی صحبت از کارپزشکی میشود میگویند کاری بما بدهید که با اعتبار ما مناسب‌باشد ومن اعتباری بالاتر از شغل پزشکی نمی‌شناسم !

اگرنوسازی نشودو فاجعه می‌آفریند !

بااین بیان که مدارس روستائی منطقه بوکان دریادی انقلاب شاه و ملت اغلب باخودیاری مردم ومصالح‌ساختمانی محلی ساخته شده و فعلا همه آنها در حال نابودی و انهدام است، محمدنوری نماینده بوکان به مقامات وزارت آموزش و پرورش توجه داد وخواست که بودجه خاصی در اختیار آموزش و پرورش بوکان قرارداده شود تا قبل از آغاز سال تحصیلی آینده به‌تعمیر و نوسازی این مدارس اقدام واز تعطیل آنها در سطح روستاها جلوگیری بعمل آید. وی همچنین خواستار توجه بدرخواست شرکت تعاونی مسکن آموزگاران بوکان شد و گفت: موقعی که انسان می‌بیند طبقه‌ای از شریف ترین افراد یعنی آموزگاران و معماران زیربنای اجتماعی باچنین شور و حرارت در منطقه‌ای دور افتاده ودر شرایط نامساعد مستمی از تکالیف دولت را شخصا انجام میدهند ودر وقت‌وطرح وسرمایه گذاری دولت صرفه‌جوئی کرده‌اند ، نباید درانجام خواسته آنان تاخیر شود .

آگهی استخدام رسمی

دانشکده ادبیات و علوم انسانی دانشگاه آذرابادگان جهت تکمیل کادر آموزشی خد در رشته فلسفه عده‌ای را بعنوان استادیار تمام‌وقت که واجد شرایط ذیل باشند از طریق مسابقه و مصاحبه استخدام مینماید .

۱-دارا بودن دکتری دولتی یاسیکل سوم (بادرجه افتخار آمیز یاخوب وارائه کارهای علمی جانبی) از کشور فرانسه یادکتری رسمی از کشور آلمان غربی یا Ph. D. در رشته فلسفه از کشور انگلستان یاآمریکا .

۲-دارابودن مقدمات تحصیلی مرتب و متجانس بارشته فلسفه در درجات لیسانس فوق لیسانس ، ودکتری .

۳-داشتن برك پایان خدمت نظام یامعافیت دائم غیرپزشکی .

٤-حداکثر سن ٤٠ سال تمام .

واجدین شرایط میتوانند درخواستهای خود را همراه باآخرین مدرك تحصیلی‌وبرك پایان‌خدمت نظام و فتوکپی شناسنامه و ٤ قطعه‌عکس حداکثر تا۲۰ روز پس از انتشار این آگهی مستقیما به دانشکده ادبیات و علوم‌انسانی‌دانشگاه‌آذرآبادگان تسلیم نمایند .

دانشگاه آذرابادگان

آقا نمدی و اقبال و عیال

زمزمه درشهر

عکسی بیادگاردر کنارهیولای ماقبل تاریخ

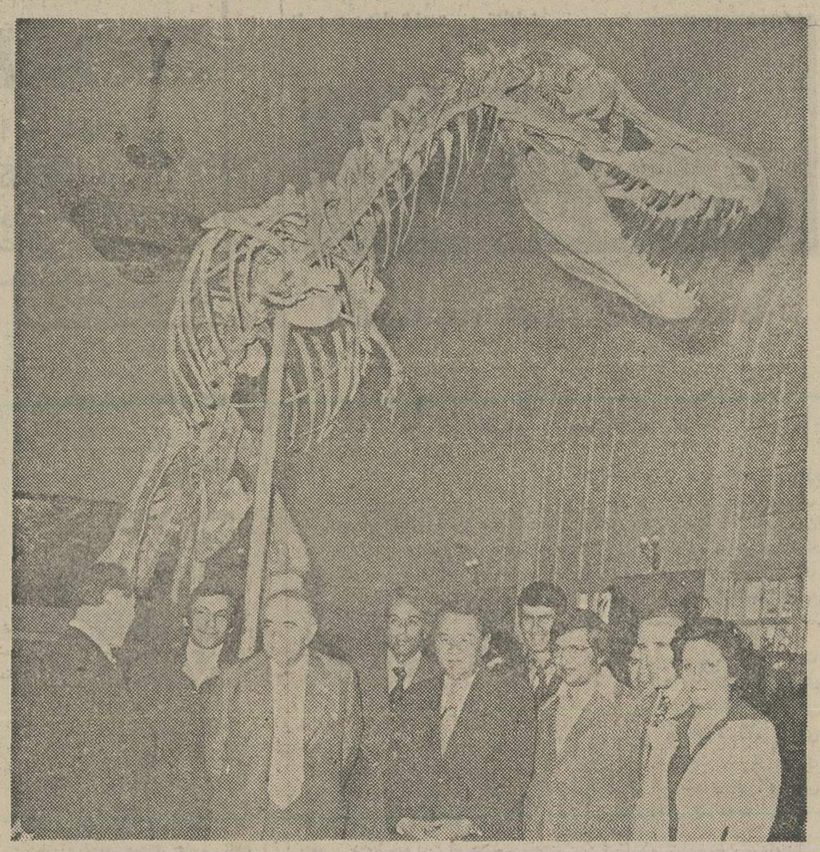

از عجایبی که در موزه دولتی «اولان‌باتور» حفظ می‌شود وامیرعباس هویدانخست وزیر در سفر متوسلستان از آن دیدن کرد ، اسکلت کاملی است از یک «دانیاسور» یا هیولای ماقبل تاریخ . نسل دانیاسور هاشش میلیون سال قبل منقرض شد و از آنهاجز استخوان هایشان چیزی بر روی زمین باقی‌نماند . بقایای دانیاسور ها ومامیت‌ها ـ قبل های کوهپیکر ماقبل تاریخ ـ را نیز بادو باران و طوفان های شن ازهم تجزیه‌کرد و تنها به مدد یخ های قطبی و شن‌های آسیای میانه قطعات نسبتا سالمی از این استخوان ها بدست بشر قرن بیستم رسیده است . نمونه‌موجود درموزه دولتی «اولان‌باتور»سالم ترین اسکلتی است‌که‌ازیک دانیاسور برجای مانده است و ترکیب هول‌انگیز هیولا را با سر بزرگ، فک های قوی، دندان های متعدد ، دست های‌کوتاه، پاها و دم برفدرش مجسم میسازد . هنگامی که هویدابه‌تماشای این«دانیاسور» مشغول بود یکی از همراهان اظهار عقیده کرد: «... که استخوان هایش بعداز میلیون ها سال‌چنین ترساننده است، باید دید خودش تا چه‌حد وحشت انگیز بوده است !

هویدا خندید و گفت :

«در هر صورت من شرط می بندم که ازاینها ـ اشاره‌به مطبوعاتی ها ـ کم آزار تر بوده است» !

و بدنبال این شوخی ، مطبوعاتی ها را دعوت کرد در کنار هیولای ماقبل تاریخ عکسی یادگار بگیرند .

محلات تهران به دنبال جایی درانجمن

بانزدیکتر شدن زمان انتخابات انجمن شهر ، جنب وجوش برای راه یافتن به این انجمن دموکراتیک دم بدم فزونی‌می گیرد . انتخابات انجمن‌شهر ، از آن جایی‌که برای نخستین باردرچهارچوب‌حزب رستاخیز ملت ایران برگزار خواهد شد ،با دوره های پیش‌تفاوتی کلی‌دارد و از همین‌رو ،بسیاری از اعضا حزب یگانه ایران امیدوارند که با برخورداری از حمایت هم مسلکان ،راهی به انجمن شهر پایتخت بیابند.

از سوی دیگر ، با توجه به گسترش سریع سازمان‌های حزبی‌بصورت کمیته های‌محلی پیش بینی میشود که این‌دوره از انتخابات انجمن شهرـخواه ناخواه ـ عملا به صورت منطقه‌یی درآید و هر محله بزرگ تهران نماینده خود را به این انجمن بفرستد .

جنب و جوش درین راه ، هفته گذشته با تشکیل جلسات ویژه کمیته های محلی حزب با لا گرفت و هر کمیته‌درحالی که‌کاندیدا یا کاندیداهایی را برای فرستادن به‌انجمن شهر سبک و سنگین‌میکرد، کوشش داشت تا از راه تشکیل جلسات پرشورتر وجلب‌تعداد بیشتری از اعضاء به این جلسات،بخت خود را در رسیدن به آرزوی دستیابی‌به یک‌کرسی درانجمن شهر ، افزایش دهد .

یکی از پرشورترین جلسات را هفته گذشته کمیته حزبی‌در تهران پارس شاهد بود که چهارشنبه شب پیش گروه چشم گیری را بهمین مناسبت گرد هم‌آورد . نزدیکی زمان تشکیل کنگره حزب رستاخیز نیز مایه برای افزایش جنب‌و جوش در میان اعضاء کمیته حزبی تهران پارس شده بود.

در جلسه ماهانه کمیته حزبی تهران‌پارس، رئیس‌کمیته خانم اقدس حکیم (صفا) ـ که در دوران فعالیت های‌حزبی خود کوشیده تاحلال بسیاری از مشکلات محلی‌باشد ، عملا در ردیف نامزد های‌این محله تهران برای‌رامیابی به انجمن شهر جای گرفت .

جالب اینکه در این راه داماد خانم‌رئیس کمیته همراه‌با همسرش ، مادر زن خود را یاری میدهد تا پیش برود و برای تهران‌پارسی‌ها جایی‌در انجمن شهر بگشاید . مثلث داماد ـ دختر و مادرزن در همین جلسه ماهانه که باگفتار خانم لیلی سمیعی در تشویق مردم به شرکت در انتخابات انجمن های دموکراتیک آغاز شد ، باپرسش های گوناگون اعضاء کمیته و پاسخ نمایندگان حزب رستاخیز پایان یافت .

درپی این جلسه، پیش‌بینی می شود که کمیته های محلی حزب رستاخیز در نقاط‌دیگر تهران نیز پابه‌پای همتای تهران‌پارسی خود گام پیش بگذارند و انتخابات آینده‌انجمن شهر را بصورتی کاملا فشرده و پرهیجان درآورند .

متخصصین زنان توجه فرمایند

مرکز پزشکی برای کلینیک زنان و زایمان صبحها نیاز به پزشک متخصص زنان و زایمان (خانم دکتر) دارد حداقل درآمد ماهیانه تا ۱۵۰٫۰۰۰ ریال تعهد و تضمین می‌شود داوطلبین باتلفن۷۸۲۳۷۸ تماس بگیرند.

آگهی استخدام کارمند

استانداری کرمانشاهان برابر مجوز سازمان امور اداری و استخدامی کشور تعدادی کارمند دیپلم کامل بشرح زیر استخدام مینماید :

حسابدار یکنفر ، بایگان یکنفر ، متصدی اموردفتری ٤نفر ، متصدی امور انتخابات‌یکنفر و نیز برای گروه‌های ۱و۲ خدمتگزار ، نامه‌رسان ،سرایدار ،باغبان ،تلفنچی، مکانیک ،باطریساز .

امتحانات ادواری جهت احتیاج استخدامی ادارات استان وشهرستانها واستانداری باشرایط زیر به عمل می‌آورد.

داوطلبان دیپلمه فیش بانکی بمبلغ ۳۵۰ ریال و گروه های ۱و۲ که دارای پایان تحصیلات ابتدائی و برگ معافیت یا خاتمه خدمت میباشند بمبلغ ۱۵۰ ریال که هر دو مبلغ به‌حساب‌شماره ۹۸۰ شعب بانک ملی واریز نموده و فیش بانکی رابا دو قطعه عکس ٤×۳و برگ درخواست شغلی را باقید نام و نام خانوادگی‌و آدرس صحیح حداکثر تا۱۵ مرداد ماه جاری باپست سفارشی بکارگزینی استانداری ارسال دارند.

توزیع کارت و امتحان برای دیپلمه‌ها روز های ۲۷و ۲۸ و برای گروه های ۱و۲ - ۲۶و ۲۷ و ۲۹ مرداد ماه خواهد بود.

امیر حسین امیر پرویز استاندار کرمانشاهان

(آگهی مناقصه)

شهرداری مشهد باستناد تصویبنامه شماره ۷۲۷۰-۲۵ر۳۵ انجمن محترم شهر مقدار سی‌هزار مترمکعب شن یاقوتی وچهل هزار متر مکعب ساب بیس را از طریق‌مناقصه خریداری مینماید.

۱- پیشنهاد دهندگان بایستی صدی پنج مبلغ‌پیشنهادی را بحساب سپرده شماره ۱٤٦۳۰ در بانکملی مشهد واریز نموده ویا ضمانتنامه بانکی که برای مدت سه ماه از طرف بانک مربوطه تعهد شده باشد. اخذ وپیوست پیشنهاد خود که آخرین نرخ یکمتر مکعب شن یاقوتی و یکمتر مکعب ساب‌بیس را تعیین وبا خط خوانا و بدون قلم خوردگی‌در آن نوشته شده باشد تا راس ساعت ده صبح روز یکشنبه هفدهم مرداد ماه ۲۵۳۵ بدفتر شهرداری تسلیم و رسیددریافت دارند.

۲- پیشنهادات واصله ساعت یازده صبح همان روز (۱۷ر۵ر۳۵) روز اخذ پیشنهادات درکمیسیون‌مربوطه بازو قرائت خواهد شد حضور پیشنهاد دهندگان در جلسه‌مناقصه آزاد و شهرداری در رد یا قبول یا کلیه پیشنهادات بدون ذکر دلیل مختار است به پیشنهادات قلم خورده ومخدوش وبدون سپرده ترتیب اثر داده نخواهد شد.

۳- پیشنهاد دهندگان بایستی شن یاقوتی موردمناقصه را حداکثر ظرف مدت ٤۵ روز در محل کارگاه اسفالت‌و ساب‌بیس را ظرف مدت ۳۰ روز در معابریکه از طرف‌دایره فنی ارائه میشود ضمن تنظیم صورتجلس تحویل نماید.

٤- نتیجه مناقصه پس از تصویب کمیسیون‌معاملات شهرداری ببرنده ابلاغ خواهد شد که ظرف مدت یکهفته جهت عقد قرارداد بشهرداری مراجعه نماید.

۵- سپرده نفرات اول ودوم وسوم تاخاتمه تنظیم‌و مبادله قرارداد در صندوق شهرداری نگهداری خواهد شد تاچنانچه نفر اول حاضر بانعقاد قرارداد نشود سپرده‌وی بنفع شهرداری ضبط و در صورتیکه بصرفه و صلاح شهرداری باشد قرارداد بانفر دوم منعقد میگردد و اگر نفرات دوم وسوم نیز بترتیب در ظرف یکهفته پس ازاخطار کتبی شهرداری حاضر بانعقاد قرارداد نگردند سپرده آنان هم بسود شهرداری برداشت وجای هیچگونه اعتراضی‌باقی نخواهد بود.

٦- شن مورد مناقصه پس از تحویل و تنظیم صورت مجلس بشرح ماده سوم همین قرارداد برابر مقررات مالی با صدور سند شهرداری پرداخت خواهد شد.

۷- شهرداری حق دارد بمیزان کل معامله صدی‌بیست‌و پنج کسر یا اضافه نماید.

۸- مالیات و عوارض و هزینه آگهی و غیره از هر جهت وبابت کهباین آگهی تعلق بگیرد بعهده برنده مناقصه خواهدبود.

۹- پیشنهاد دهندگان بایستی مشمول قانون منع‌مداخله کارمندان دولت در مناقصه نباشند.

شهردار مشهد- رضا سجادی

کسری : افسونگر سوئدی

برنامه‌سینماها

تماشای فیلمهائیکه با علامت (×) مشخص شده برای اشخاص کمتر از ۱۸ سال ممنوع است

★ آقای هرکول - رنگی - فردهریس
کاپری (۹۲۸٤۰۱) ۱۱-۳-۵-۷-۹ر۱۵

★ آلترامن و ۵ مافوق بشر - اسکوپ - رنگی
پلازا (٦٤٤۲۵۵) ۱۵ر۱۱-۱۵ر۳-۱۵ر۵-۱۵ر۷-۹ر۱۵
سهیلا (۳۱٦٤۲٤) ۳۰ر۱۰-۳۰ر۲-۳۰ر٤-۳۰ر٦-۸ر۳۰
مراد (۷۵۳۳۸۲) ۹-۱۱-۱-۳-۵-۷-۹
ری (۵۲۲۵۷۸) ۱۰-۱۲-۲-٤-٦-۸
ستاره (۵۳۹۷۲۱) ۹-۱۱-۱-۳-۵-۷-۹

★ (×) افسونگر سوئدی - رنگی - جنت‌اگرن
کسری (۸۲٦۹۳۹) ۱۰- ۱۲- ۲- ٤- ٦- ۸- ۱۰

★ افسانه زورو - رنگی - آن‌دلون
شهرفرنگ (٦۲۷٦۲۸) ۱۵ر۱۱-۳۰ر۲-۳۰ر۵-۳۰ر۷-۱۰
★ این‌دفعه فولکس غوغا میکند - رنگی
سانترال (۹۲۸٦۸٦) ۱۱-۱-۳-۵-۷-۹ر۱۵
سینموند (٦٤۸۳۲۲) ۱۱-۳-۵-۷-۹
★ (×) بیگانه‌ای با دو عشق - رنگی - سینماسکوپ
شهرفشنگ (٦٤۷۷۷۷) ۱۱-۱-۳-۵-۷-۹
★ اژدها وارد میشود - سینماسکوپ - رنگی
برلیان (۳۹۳۵۳۵) ۹-۱۱-۱-۳-۵-۷-۹
★ این دیگه چه جور مردیه - سینماسکوپ - رنگی
تاج (۳۱۳۸٦٤) ۱۰-۱۲-۲-٤-٦-۸-۱۰
★ بازگشت اژدها - رنگی - لی‌وی‌لونگ
پارامونت(٦٤۸۳۲۱) ۱۵ر۱۱- ۳۰ر۳-۳۰ر۵-۳۰ر۷-۹ر۳۰
★ بازیهای زندگی - رنگی - هماالمالینی
حافظ (۳۹۱۰۷٤) ۳۰ر۱۰-۳۰ر۲-۳۰ر٤-۳۰ر٦-۸ر۳۰
★ باباشمل - رنگی - فردین - فروزان
تراس نیاگارا ۷ - ۹
★ پسراستثنائی - رنگی - محصول والت‌دیسنی
گلدیس (٦۲۸۷۱۳) ۳۰ر۱-۳۰ر۳-۳۰ر۵-۷ر۳۰
★ پاکباخته - همایون - هاله - عقیلی
آسیا (٦٤۳۹۰۹) ۱۱-۱-۳-۵-۷-۹ر۱۵
رکس (۳۱۸۲٤۲) ۳۰ر۱۰-۳۰ر۲-۳۰ر٤-۳۰ر٦-۸ر۳۰
شهوند (۳۵٤۰٤۰) ۹-۱۱-٤۵ر۱-٤-۱۵ر٦-۸ر۳۰
لیدو (۵٤۱۲۸۲) ۱۰-۱۲-۲-٤-٦-۸-۱۰
نپتون (۷٦۰۱۳٦) ۹-۱۱-۱-۳-۵-۷-۹
ژاله (۳۰٤۱۲۰) ۳۰ر۱۰-۳۰ر۲-۳۰ر٤-۳۰ر٦-۸ر۳۰
توسکا (۵۳۹۵٤٤) ۳۰ر۱۰-۳۰ر۲-۳۰ر٤-۳۰ر٦-۸ر۳۰
المپیا (۹۲٦۷۹۷) ۹-۱۱-۱-۳-۵-۷-۹
پاسارگاد (۳٤۲۷۸۲) ۹-۱۱-۱-۳-۵-۷-۹
چرخ‌فلک (۹۵۰۵۵۸) ۱۰-۱۲-۲-٤-٦-۸
سیلورسیتی (۲٦۱۲۰۵) ۳۰ر۱۰-۳۰ر۲-۳۰ر٤-۳۰ر٦-۸ر۳۰
★ تنهائی - منوچهر وثوق - آرام
انیورسال (۹۲٦۹۵۳) ۱۱-۱-۳-۵-۱۵ر۷-۹ر۳۰
ایران (۳۱٦۳۵٤) ۳۰ر۱۰-۳۰ر۲-۳۰ر٤-۳۰ر٦-۸ر۳۰
ساینا (۳۵۲٤٤۲) ۱۰-۱۲-۲-٤-٦-۸-۱۰
پاسیفیک (۷۵۳۳۱۱) ۳۰ر۱۱-۳۰ر۱-۳۰ر۳-۳۰ر۵-۷ر۳۰-۹ر۳۰
تیسفون (۹۵۸۸۸۲) ۹-۱۱-۱-۳-۵-۷-۹
رنگین‌کمان (۷۵٦۷٦۰) ۹-۱۱-۱-۳-۵-۷-۹
پرسپولیس (۵۳۸۰۸۳) ۱۰-۱۲-۲-٤-٦-۸
دریا (۳٤۱۷٤٦) ۹-۱۱-۱-۳-۵-۷-۹
کارون (۹۵۵۱٦۵) ۳۰ر۱۰-۳۰ر۲-۳۰ر٤-۳۰ر٦-۸ر۳۰
موناکو (۷۹۵۵۹٦) ۱۰-۱۲-۲-٤-٦-۸
★ تنها مردی که میتونه - سینماسکوپ - رنگی
پارک (۳۱۹٦۳۷) ۹-۱۱-۱-۳-۵-۷-۹
★ هادثه‌ساز - سینماسکوپ - رنگی
دروازه‌مطلائی (۳۵۲۱٦۰) ۹-۱۱-۱-۳-۵-۷-۹
★ خوش‌غیرت - رنگی - لوئی‌دوفونس
گلدن‌سیتی(٦٦۳۲٦۹) ۳۰ر۱۱-۳۰ر۱-۳۰ر۳-۳۰ر۵-۷ر۳۰-۹ر٤۵
★ جنگ بین‌زنها - رنگی - جکلمون- باربارا‌هریس
شهرقصه (٦۲۷۲۹۰) ۱۱-۲-٤-٦-۸-۱۰
★ چهار سوار - مهربان
پردیس (۳۰٤۲۵۹) ۹-۱۱-۱-۳-۵-۷-۹
★ (×) دردسرهای مرد مجرد - رنگی - سی‌بل‌مار
ب.ب (۸۲۹٦٤۱) ۱۰-۱۲-۲-٤-٦-۸-۱۰
★ دستهای آلوده - رنگی - آنتونی‌استیفن
متروپل (۳۱۹٤۱۰) ۹-۱۱-۱-۳-۵-۷-۹
★ دختر جسور و مرد انتقامجو - رنگی - پوری‌بنائی
اروپا (۳۰۳۱۷۹) ۳۰ر۱۰-۳۰ر۲-۳۰ر٤-۳۰ر٦-۸ر۳۰
میامی (۷۵٤۳۲۹) ۱۱-۱-۳-۵-۷-۹
مولن‌روژ (۷۵۲۹۲۹) ۱۱-۱-۳-۵-۷-۹
الوند (۳۵٦۵۳۸) ۱۰-۱۲-۲-٤-٦-۸-۱۰
کیهان (۵٤٦۳۳۰) ۹-۱۱-۱-۳-۵-۷-۹
مارلیک (۹٦۳٦۱٦) ۱۱-۱-۳-۵-۷-۹
ارانوس (۵۲۷۹۷۱) ۳۰ر۱۰-۳۰ر۲-۳۰ر٤-۳۰ر٦-۸ر۳۰
سیلوانا (۳٦۳۷۷۷) ۱۱-۱-۳-۵-۷-۹
آستارا (۲۷٤۰۲۲) ۳۰ر۱۰-۳۰ر۲-۳۰ر٤-۳۰ر٦-۸ر۳۰
شرق (۵۳٤۰۲٤) ۳۰ر۱۰-۳۰ر۲-۳۰ر٤-۳۰ر٦-۸ر۳۰
شهرام (۸٤٤۵٤۹) ۱۱-۳۰ر۲-۳۰ر٤-۳۰ر٦-۸ر٤۵
نیاگارا (٦٦۵۳۰۷) ۱۱-۳-۵-۷-۹
★ دو جاسوس - رنگی - راجندراکومار - راج‌کاپور
همای (۳۱۱٦٦۹) ۳۰ر۱۰-۳۰ر۲-۳۰ر٤-۳۰ر٦-۸ر۳۰
★ شجاع‌ترین مرد دنیا - شرف
آسمان‌آبی (۳٤۱٦٦۸) ۹-۱۱-۱-۳-۵-۷-۹
★ ضربه باران - شکوه دلاوران
فلور (۵۲۸۰۹٦) ۹-۱۱-۱-۳-۵-۷-۹
★ (×) عقده زن‌نداشتن - رنگی - لاندوبوزانکا
پولیدور (۸۹۲۷۳۱) ۳۰ر۱۱-۳۰ر۱-۳۰ر۳-۳۰ر۵-۷ر۳۰-۹ر٤۵
★ عصر جدید - چارلی‌چاپلین
دیاموند (۸۲۸٤۰۰) ۱۵ر۱۱-٤۵ر۱-۳۰ر۳-۳۰ر۵-۷ر۳۰-۹ر٤۵
★ (×) عشق نیمه‌شب - رنگی - ویتوریوگاسمن
آتلانتیک (۸۹۷۱۷۱) ۱۵ر۱۱-۳۰ر۱-۳۰ر۳-۳۰ر۵-۷ر۳۰-۹ر۳۰
★ مزدوران الماس - رنگی - تلی‌ساوالاس
ریولی (۷۵۷۷۷۷) ۱۱-۳۰ر۳-۳۰ر۵-۷ر۳۰-۹ر۳۰
شهرتماشا(۹۲۸٦۸٦) ۳۰ر۱۱-۳۰ر۱-۳۰ر۳-۳۰ر۵-۷ر۳۰-۹ر٤۵
★ مامور مخفی ایتالیا - رنگی - نینومانفردی
رویال (۸۲۹۷۸۵) ۱۰-۱۲-۲-٤-٦-۸-۱۰
★ (×) مستخدم - رنگی - لاندوبوزانکا
آریا (۳۱۹۸۸٤) ۹-۱۱-۱-۳-۵-۷-۹
★ نخاله‌ها جنگ نمی‌کنند - رنگی - گروه شارلو
تخت‌جمشید (٦۵۲۵۵۰) ۱۱-۲-٤-٦-۸-۱۰
★ هیتلر نخاله - رنگی - الیس‌ساپریچ
امپایر (۸۹۳۹٤۲) ۱۵ر۱۱-۳۰ر۱-۳۰ر۳-۳۰ر۵-۷ر۳۰-۹ر٤۵
★ (×) وسوسه خطرناک - رنگی - استیوساندور
رادیوسیتی (٦٤۳۳۲۰) ۱۵ر۱۱-۳۰ر۳-۳۰ر۵-۷ر۳۰-۹ر۳۰
★ وداع بااسلحه - رنگی - راک‌هودسن
بولوار (٦۵۵۲۹۲) ۱۱-۳۰ر۱-٤-٤۵ر٦-۳ر۹
★ یکه‌بزن غرب - دستبرد مردان طلائی
البرز(۳۰٤۲۵۸) ۳۰ر۸-۳۰ر۱۱ -۳۰ر۲ -۳۰ر۵ ۳۰ر۸
سئانس انگلیسی گلدیس ساعت ۳۰ر۹ (پسر استثنائی)

شرکت ملی گاز ایران

آگهی مناقصه

شرکت ملی گاز ایران «تهیه و تامین وسائط نقلیه مورد نیاز خود را در منطقه اصفهان» بمناقصه میگذارد ،علاقمندان میتوانند برای کسب اطلاعات بیشتر و شرکت در مناقصه حداکثر تا تاریخ نهم مردادماه ۲۵۳۵ بادارهکل حمل و نقل شرکت ملی گاز ایران واقع در تهران خیابان روزولت میدان۲۵ شهریور نبش کوچه پاک طبقه چهارم مراجعه واوراق مناقصه را دریافت دارند م‌الف ۱۰۷۸۱

طنز روز

هادی خرسندی

آخرین خبرها از المپیک لبنان

مسابقات المپیک جهانی لبنان، با شکوه هر چه تمامتر در بیروت ادامه دارد.

تیم مسلمانان و تیم‌مسیحیان همچنان بر سر عنوان‌قهرمانی جهان با هم می‌جنگند وبرسینه آخرین بازیکنان هر دو تیم، مدال سرب میدرخشد.

مشعل المپیک لبنان، با سوزاندن جنازه آخرین‌قربانیان همچنان فروزان است.

رئیس کمیته‌بین‌المللی المپیک لبنان اظهار داشت که بعلت قحطی آب در بیروت وتشنگی شدید خانواده‌ها، مسابقات واترپلو استثنائاً برگزار نمیشود، اما در رشته پرتاب وزنه یک جوان بدست راستی، با پرتاب کردن آخرین نارنجک خود،به دوره یک چهارم نهائی راصعیدا گرد.

در رشته وزنه برداری، پیر مرد قهرمانی که‌موفق شدجنازه پسر جوان خود را با حرکت دو ضرب سر دست بلند کندو به گودال قربانیان بیندازد، رکورد تازه‌ای بدست آورد،اما هیات داوران المپیک، با تکیه براینکه پسرجوان هنوزنیمه جان بوده، پیر مردرا ازجدول مقدماتی حذف کردند.

مسابقات پرتاب سر نیزه و پرش با سر نیزه ادامه داردو دررشته‌تیراندازی، یکمبتکجوی بیروتی که موفق شد از فاصله ۵۰۰ متری برادر خود را هدف گلوله قرار دهد،اولین مدال طلا را نصیب ورثه خود کرد.

ضمناً روز گذشته، هنگام برگزاری مسابقات دو صد متر مردان ، پاشلیک طپانچه‌داور، سه نفر از دوندگان جابجا کشته شدند.

در مسابقات کشتی حریف مسلمان موفق‌شد حریف‌مسیحی خود را بکشد.

مسابقات المپیک لبنان، با گرمی بی سابقه، همچنان‌ادامه دارد.

نامه‌های کوتاه

حرکت لاک‌پشتی نامه

نامه‌ای ازاسپانیا بتاریخ۲۳ فروردین فرستاده شد که در تاریخ ۲۷ تیرماه‌یعنی ۹۳ روز بعد بدستم رسید . با توجه به‌اینکه تاریخ‌ومهر ۲۷فروردین روی پاکت‌است ، میپرسم که این‌نامه دراین مدت کجا بوده وچه‌کسی مقصر است.

عبدالله لامع

بولواری که بسته شده است

دربزرگ راه‌شاهنشاهی بین میرداماد و ظفر، بلواری قرار دارد که جلوی آنرا بسته‌اند ودرنتیجه سنگینی ترافیک در خیابان میرداماد بوجود آمده وباعث‌بسیاری از تصادفات شده است . تقاضا داریم سازمان مربوط اقدام‌لازم بعمل‌آورد.

حسین رفیعی

محروم ازدو نظام آموزشی

من درکلاس سوم متوسطه نظام قدیم مردودشده‌ام و در حال‌حاضرهم نه میتوانم‌دوباره امتحان‌بدهم و نه درکلاسی‌دیگر به تحصیلم ادامه دهم. ممکن است بفرمائیدتکلیف من‌چیست؟

پرویز گلپور

پارک بی چراغ وبدون فواره !

تنها تفریحگاه من پارک‌فرح است که اکثر بعدازظهر هاو روزهای تعطیل به‌آنجا میروم. بااینکه مردم در روز های تعطیل بیشتر به این تفریحگاه احتیاج دارند و این محل از جمعیت موج‌می‌زند، در روز های تعطیل چراغ وفواره‌ای دراین پارک روشن نیست. آیا ممکن است سازمان پارکهادلیل این بی‌لطفی را اعلام کند؟

شاهین پاکدامن

بحث وانتقاد

نظام آموزشی جدید، به نوآوری نیازمند است

نوشته : احمد زندی

با تغییراتی که در نظام‌آموزش و پرورش ایران از سال ٤٥ بوجود آمد ، انتظار میرفت که تغییراتی چشم گیر و جهشی کلی در جهت بهبود کیفی ایجاد گردد . با اینکه تاکنون ارزشیابی در این زمینه به عمل نیامده ولی میتوان گفت که نتایج چندان رضایت بخش نیست و این نظام نمی تواند جوابگوی نیاز های جامعه امروز باشد .

از این رو از سال ٤٨ با کمک بانک جهانی‌یونسکو مطالعاتی در جهت ابلاغ روشی که سطح کیفی‌آموزش وپرورش را بالابرد بعمل آمدو برای تاسیس ٥٢ باب مدرسه در سطح مختلف‌ابتدایی ، راهنمایی ومتوسطه، تربیت معلم و دانشکده علوم تربیتی در شهر های‌تهران، اصفهان ، تبریز ، مشهد واهواز برنامه ریزی شد .

فعالیت های طرح آموزشی ایران شامل سه‌قسمت ساختمان ، تجهیزات‌وتربیت کادر آموزشی گردید .

به این معنی که انجام فعالیت های ساختمانی و تهیه تجهیزات ووسایل کار را به سازمان سپردندوتربیت کادر آموزشی به وزارت آموزش وپرورش محول‌شد، و دفتر آموزش نیز وظیفه اجرای این برنامه را بعهده گرفت.

کارشناسان وزارت آموزش و پرورش‌ویونسکو فعالیت‌دامنه‌داری را در زمینه برنامه ریزی و انتخاب افراد واجد شرایط شروع کردند . بدین منظور از بین کادر آموزشی باتوجه به رشته تحصیلی و تخصص ، عده‌ای به عنوان تکنولوژیست آموزشی ، روسای‌تربیت معلم ، مدیران مدارس ابتدائی ، راهنمائی و متوسطه ، روسای‌دپارتمان‌های علوم و ریاضی ، خانه داری ،سمعی وبصری ، حرفه و فن،پس‌ازگذراندن یک دوره‌آموزشی در ایران برای آشنائی و آموزش بیشتر ، به کشورهای ایالات متحده آمریکا ، انگلستان ، ایتالیا و آسیای‌جنوب شرقی اعزام شدند و پس از گذراندن دوره های‌آموزش و آشنائی با پیشرفته ترین تکنیک های تعلیم و تربیت‌به ایران برگشتند و قرار بود که مدیران و روسای دپارتمان ها جهت انتخاب و آماده کردن معلمین‌مدارس طرح کلاس های‌مخصوصی در تابستان امسال‌تشکیل‌دهند ولی به علت به تعویق افتادن ساختمان مدارس ، این اقدام به سال آینده موکول گردید ، اما در حال حاضر احساس میشود که مدارس کشور نیاز به نوآوری و نوسازی دارند.

باید دید در نظام آموزش و پرورش ایران نوآوری چیست ؟ استفاده از وسایل‌و ابزار جدید آموزشی با بهره گیری از تکنولوژی پیشرفته جهان،ایجاد ساختمان مدرن و بهداشتی برای مدارس و استفاده از معلمین کارآزموده و مجرب و مدیران متخصص و آگاه به‌فن مدیریت ، عواملی است که نظام آموزشی جدید بدان نیازمند است .

از طرفی مدارس طرح آموزشی ایران جنبه‌تجربی دارند و شاید تا ده سال دیگر هم نتوانند نتایج‌آزمایش هاو تجربیات خود را به وزارت آموزش و پرورش ، جهت تصمیم‌گیری و گسترش در مدارس دیگر بدهند و از سوی دیگر تجربیاتی که در ده سال آینده بدست‌آید، شاید کهنه و غیر قابل اجرا باشد . از همه مهمتر عدم هم آهنگی آشکاری که بین کادر آموزشی و اداری وزارت آموزش و پرورش در شرایط حاضر وجود دارد ، مانع از آنست که طرح بتواند برنامه های‌خود را بمرحله اجرا درآورد .بنابراین آیا بهتر نیست وزارت آموزش و پرورش با توجه به نیروی انسانی کارآمدی که در اختیار دارد ، همزمان با ایجاد مدارس نوآوردر سطح وزارتخانه نیز دست به یک انقلاب اداری بزند؟در صورتی که چنین تحولی حتی بصورت آزمایشی هم شروع شود،کم‌کم نوعی رابطه‌انسانی‌بین کادرآموزشی واداری بوجود خواهد آمد و معلم‌بادلگرمی‌و علاقمندی بیشتری به کار خواهد پرداخت بهرحال ، برای رسیدن به یک تمدن بزرگ و حساب شده ، زیربنای فرهنگی‌لازم است که هر یک از افرادمملکت در برابر جامعه احساس مسئولیت کند .

وزارت آموزش و پرورش که در ایجاد چنین‌بنایی نقشی مهم و ارزنده دارد ، باید بداند زمان آن رسیده‌که به بهبود کیفیت امر آموزشی بپردازد و همزمان‌باایجاد مدارس ، طرح نوآوری را از قسمتی از سطح بالا شروع کند .

عکس روز

یک بی توجهی وده‌ها حادثه

در حالی که مسئولان‌امر ترافیک و ماموران راهنمائی و رانندگی شبو روز در تلاش هستند تا حتی‌المقدوراز وقوع حوادث و سوانح جلوگیری کنند ، باوجود این ، مسامحه‌و سهل انگاری برخی از هموطنان ما همه‌رشته ها را پنبه میسازد .

به عنوان مثال ، نگاهی به این ژیان‌و سرنشینان آن بیفکنید تا بصدق مدعای ماپی ببرید ، چرا که بی تردید اگر اتومبیل مورد نظر ناگزیر از گرفتن ترمز شود ، با چنین سرعت بعللی به دست‌اندازی بیفتد ،سقوط این دو جوان در خیابان حتمی الوقوع وغیر قابل پیشگیری است .

ضمنا اگر اتومبیلی ناخودآگاه‌از پشت سر به این‌خودرو بکوبد، چه برسرسرنشینان مورد اشاره می آید ، خدامیداند !؟

عکس از: جهانگیر رزمی

حرف‌هایی از آنسوی سیم!

مشکلات خود را با «اطلاعات» در میان بگذارید :

تلفن : ۳۲۸۲۷۷ هرروز باستثنای (پنجشنبه ها) ازساعت‌شش‌تا هشت‌ونیم بعداز ظهر

★ علی آزما صحبت می کند:
من جزو چند نفراز دانشجویان دانشکده‌علوم ارتباطات هستم که کارآموزی خودرا دروزارت اطلاعات وجهانگردی می گذرانم. سال‌گذشته‌وزارت اطلاعات به هر دانشجو ۳۰۰ تومان کمک هزینه می‌داد ، اما ازفروردینماه امسال این مبالغ را بما نداده‌اند و می‌گویند درسال جاری برای‌این کاربودجه درنظر گرفته نشده است. بدین‌ترتیب پس تکلیف ما چیست ؟

★ من ابراهیم شعبانی‌فرد هستم :
دیشب رفتم بیمارستان تخصصی‌شماره یک‌بیمه، نامه‌ای بمن دادند که‌بروم دربیمارستان داریوش‌کبیر بستری‌شوم .ولی‌مسئولان بیمارستان گفتند بیمه با ماقرارداد ندارد که ناگزیر هزینه ویزیت و آزمایش‌ها بیمارستان تخصصی‌شماره ۱ انفدا ، پرداخت کردم . حالامی خواهم ببینم چرا یک بیمه مرابه بیمارستانی معرفی کرد که اصلا طرف قرارداد بابیمه نیست در حالیکه ماهانه‌پانصدتومان ازمن وکارفرماحق بیمه کسرمیشود.

★ بنده علی اصغر متقیان ازتهران .
من درخیابان نظام آباد سکونت دارم. این‌خیابان رادوماه پیش برای انجام آسفالت کنده و خاک‌ها رادریک قسمت خیابان انباشته‌اند. تقاضا میشود کار خاکبرداری و آسفالت آن‌راسریعابه پایان‌برسانند

★الو بنده علیرضا لامعی :
در دروازه غار کوچه معصومی جنوبی سکونت دارم. شبها تریاک‌فروش ها برای ردوبدل کردن جنس ، موجبات ناراحتی مردم رافراهم می کنند . پس ماموران مبارزه با موادمخدر کجا هستند؟

★بنویسید محمد علیپورتلفن زده است :
چهارراه‌گلی‌و اقع‌درخیابان استوار لشکری چراغ راهنما نداردو روزی‌نیست که‌دراین چهارراه‌تصادفی رخ ندهد . چرا در این جاچراغ راهنما نصب‌نمی کنند ؟

مردم در جایگاه مسئولان

از : عبدالله‌خلعت‌بری تنکابنی

آیا سازمان امور دانشجویان تبعیض قائل میشود؟

شک نیست‌که انواع‌واقسام قوانین و آئین نامه های‌مفید و اصلاحی به تصویب‌مجلسین میرسدو به‌مرحله اجرادرمیاید.

اما متاسفانه گاهی مشاهده می شود که بعضی آئین نامه ها منحصرا به‌نفع کارمندان‌دولت و برای سهولت‌کار آنان‌و فرار از انجام وظیفه‌اجرامی شود.

یکی از آئین نامه ها مربوط به دیپلمه ها و لیسانسیه ها است که در امتحان اعزامی قبول می شوندو بوسیله‌اداره امور دانشجویان برحسب‌رشته و معدل به دانشگاه‌های خارج معرفی میگردند و سرانجام‌پس از اخذ پذیرش برای ادامه تحصیل به خارج عزیمت می‌کنند . دو سه سال است که این اداره در معرفی و اخذ پذیرش از دانشگاه‌های خارج برای لیسانسیه ها خودداری می کند و آنها را و میداردکه مستقیما‌به‌بنگاه های خصوصی مراجعه و با پرداخت بیش از دو هزارتومان به اخذ پذیرش مبادرت ورزند ، که اغلب این پذیرش ها مورد قبول وزارت علوم نبوده ویا در کنسولگری امریکا براثر برخورد بااشکال، مانع از صدور ویزا میشود.

اداره دانشجویان متعذر است که رشته های لیسانس بقدری متعدد و متنوع است که‌معرفی لیسانسیه ها بدانشگاه های خارج و دریافت پذیرش برای آنان از حد حوصله و توانائی آن اداره‌خارج است .

حل آنکه این‌بهانه بامسئولیتی که آن اداره نسبت به آینده جوانان کشور دارد ، صحیح و منطقی به نظر نمیرسد ،چرا که آن سازمان باید وظیفه ارشادی و راهنمائی خود را نسبت به لیسانسیه ها نزدمانند دیپلمه‌هابه‌مرحله اجرادرآورد تردیدی نیست که این اقدام با سپاس جوانان و اولیاء آنان روبرو خواهد شد .

اداره محترم روزنامه اطلاعات

آگهی مزایده فروش از طرف بانک رفاه کارگران،در باره چند ملک ازجمله سه دانگ مشاع از سینما سعدی و سه دانگ مشاع از دویست هزار متر زمین واقع در جاده مخصوص‌کرج در آن روزنامه بچاپ رسیده است که جهت اطلاع عموم اعلام میشود ، طبق حکم شماره ۱۹ر۵۶۹۳ ـ ۱۲ر۸ر۵٤ شعبه ٥ دیوانعالی کشور چون بانک تمام‌مطالبات خودرا قبلا وصول کرده اجرائیه باطل و حکم تملک بانک شکسته شده و رسیدگی بشعبه ۱۱ دادگاه استان تهران ارجاع والان تحت‌رسیدگی است. مراتب بخریداران احتمالی بدینوسیله اعلام میشود توجه فرمایند چنانچه حکم دیوان عالی کشور قطعیت یافت. خریداران دچار درد سر و خسارت نشوند .

بتول ـمحبوبه ـ گیتی ـ هما ـ لیلی‌ملکی

چهل سال قبل در همین روز

جبار باغچه‌بان برنده مسابقه «حکایات کوچک» شد

آقای ابوالقاسم پرتو اعظم برنده جایزه‌اول مسابقه‌روزنامه اطلاعات «کامیابی درچیست»

گزارش هیئت تحریریه حاکی است که در خردادماه مجموعا ۲۵٤۹ مطلب گوناگون درجواب مسابقه «حکایات کوچک» بدفتر روزنامه واصل شده است. در بین تمام این حکایات‌که مطالعه شد بنظر هیئت تحریریه حکایت «سگ ولگرد» که نویسنده آن آقای جبار باغچه‌بان مدیردبستان لالها و موضوع آن تربیتی‌بوده درجه اول را حائز گردیده‌است. اسامی پنج نفری که بعد ازبرنده فوق حکایاتشان در حدودخود جالب است نوشته شود: ۱ـ بیوک صادقی۲ـبهمن میرصمدی ۳ـ سید حسن حجتی ٤ـ مهین نوری ٥ـ پرویز عدل.

سگ ولگرد

حکایت «سگ ولگرد» بقلم آقای باغچه‌بان بقرار ذیل است: سگ‌ولگردی که جز فلاکت‌راه‌و بدبختی همراهی نداشت ازصبح تاشام واز شام تاسحرازولگردی در خیابانها خسته و درب هر خانه برویش بسته بود.یک روز دید درب خانه‌ای بروی عده‌ای مهمان باز گردید وسگی که‌همراه آنها بود داخل حیاط وازطرف آن خانواده نجیب باکمال‌محبت پذیرائی و سرافراز شد. سگ ولگرد از مشاهده آنحال به جسارت درآمده خواست داخل حیاط شود ولی فورا چندین لگد از سرش چنان زدند که از شدت تاثیرآن‌بدورخود چرخیده و تلخی ناکامی را با تریاک صبر وتحمل تخدیر کرده به گوشه‌ای خزید و منتظر شدتا مهمانان بیرون آمدند و سگ عزیز آنها هم خود را از بغل مهرومودتدختران‌پائین انداخت. سگ بیچاره ما از فرصت‌استفاده کرده از همجنس محترم خود برای عرض چند کلمه اجازه خواسته گفت:

ـ آقا شما چند دست‌وپا دارید؟
ـ چهارتا
ـ چند گوش و چند چشم دارید؟
ـ دو گوش ودوچشم
ـ چند سر وچندندم؟
ـ یک سرویک دم!
ـ پس همجنس عزیزم شماچه دارید که من ندارم. چرا درب این خانواده‌ها بروی تو بازو بروی من بسته است؟ مگر من چه چیز کم دارم؟

سگ عزیز روی دوپای عقبی خود نشسته و یک دستش‌را بلند کرده جواب داد: تربیت!

در کافه شهرداری

چون از مرکزکمپانی اشکودا نامه‌ای از پراگ ارسال شده‌و بدانوسیله تقاضا کرده بودندکه کارکنان چکوسلواکی مقیم ایران اولین خطابه عمومی رادیوی کشور مذکور را استماع نمایند لذا طبق دعوت شرکت ایرانی اشکودا و شرکت سهامی لانا وموسسات‌تجارتی چکوسلواکی درایران، روسا و مدیران و اعضاء و کارکنان ایرانی و خارجی موسسات مزبور و همچنین جمعی از محترمین و متخصصین کارخانجات ایرانی از ساعت ۹ بعد ازظهر برای‌شب نشینی در کافه بلدیه حضور یافتند و پس از مراسم پذیرائی، در ساعت ۹ونیم رادیوئی که‌از طرف شرکت‌نصب شده‌بود‌اطلاع داد که آقای پروفسوریان‌ریکا خاورشناس نامی چکوسلواکی که در جشن‌های هزاره‌فردوسی شرکت داشت پیام خود را به ایران‌میفرستندو آقای‌پروفسور مذکور خطابه شیرینی بزبان فصیح فارسی ایراد نمودند. بعد چند قطعه از موسیقی‌های ملی چکوسلواکی نواخته شد و مجلس شب‌نشینی تا ساعت یک بعد ازنصف شب بطول انجامید.

شاگردان اول

ضیاءالدین ناصر امینی‌شاگرد اول دوره ابتدائی در اردبیل، اختر آذرنیا شاگرد اول دوره اول متوسطه در بندر پهلوی، عفت توکلی شاگرد اول دوره ابتدائی‌درکرمانشاهان،عبدالحسین اسدی شاگرد اول دوره دوم متوسطه در گیلان و در تبریز صالحزاده نوبری شاگرد اول علمی، سعید مجتهدی شاگرداول ادبی، ابوالفضل رسولی شاگرد اول دانشسرای مقدماتی، تقی محمدزاده فرخان شاگرد اول دوره اول متوسطه از دبیرستان فیوضات، حسین اشراقی آذر شاگرد اول دوره ابتدائی از دبستان پرورش، خانم مزینه تبریزی شاگرد اول دوره دوم نسوان، خانم پاکیزه محسنی تبریزی‌نژاداز دانشسرای‌ایراندخت شاگرد اول دوره اول نسوان، خانم حوریه‌حسین‌زاده بختوری از دبستان بیهقی شاگرد اول دوره ابتدائی نسوان.

«نقل از اطلاعات ٤ مرداد ۱۳۱٦»

پارتی جدید
اتومبیلهای استیشن دودفرنسیال دوج
رم چارجر Dodge Ramcharger.
برای استفاده درشهروبیابان ـ محکم ، بادوام ، ارزان ، جادار وباصرفه ، ٦ سیلندر باکمک کیربکس و دارای مشخصات فنی مخصوص اتومبیلهای دوج آماده برای تحویل میباشد .

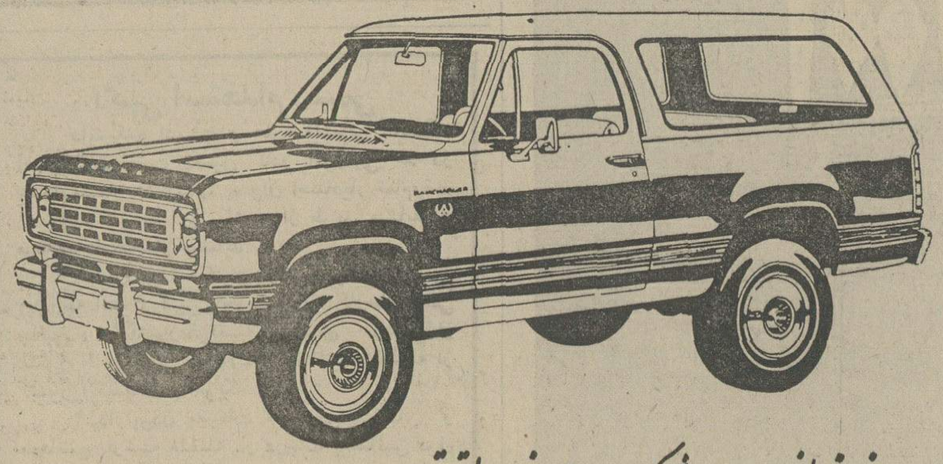

نماینده انحصاری ـ شرکت سهامی خاص اتوتهران
خیابان کورش کبیر (جاده قدیم شمیران) تلفن ۲۰ ـ ۷۵۷۳۱۱
شعبه اهواز ـ میدان ششم بهمن ـ تلفن ۲۲٦۳۰
شعبه رشت ـ خیابان رضاشاه کبیر ـ تلفن ۲۲۲٤۱

اعلامیه عرضه سهام

بانک توسعه وسرمایه گذاری ایران

بانک توسعه و سرمایه‌گذاری ایران تعدادی ازسهام مربوط به افزایش سرمایه خودرا از طریق پذیره‌نویسی به‌عامه مردم عرضه مینماید. قیمت فروش سهام از قرار هر سهم ۱ر٦٥۰ ریال میباشد وسهام مزبور از سود تمام‌سال ۲٥۳٥ استفاده خواهد نمود .

علاقمندان به‌خرید سهام این‌بانک میتوانند بامراجعه به بانکهای عمران ، صادرات ایران، تجارتی ایران و هلند وبانک تهران ویا بورس اوراق بهادار تهران نسبت به خرید سهم اقدام نمایند. تعداد سهامی‌که بهریک‌ازمتقاضیان واگذار خواهد شد حداقل دهسهم وحداکثر یکهزار سهم می‌باشد .

در اجرای ماده ۱۷٤ قانون اصلاح قسمتی ازقانون تجارت نکات زیر اعلام میگردد :

۱ـ نام: بانک توسعه وسرمایه‌گذاری ایران (شرکت سهامی عام) ثبت‌شده تحت شماره ۱۷۲۰۳

۲ـ موضوع : تجهیز سرمایه‌های داخلی وخارجی و بکار انداختن آنها جهت توسعه صنعت ومعدن وسایر امور تولیدی وانجام عملیات مجاز بانکی برای موسسات تولیدی و صنعتی در حدود مقررات اساسنامه بانک .

۳ـ مرکز اصلی : تهران

٤ـ سرمایه بانک : ۲ر۲۰٥ میلیون ریال است که‌به ۳ر۰۰۰ میلیون ریال افزایش می‌یابد .

٥ـ هویت اعضاء هیئت مدیره ومدیر عامل :

آقایان غلامرضا مقدم (رئیس هیئت مدیره ومدیرعامل)ـ احمد ابراهیمی زنگنه‌ـ اسکندر ارجمند ـ جواد خسرو شاهی‌ـ هوشنگ رام‌ـ خانم مریم صفی‌نیاـ و آقایان‌فاروق فرمانفرمائیان‌ـ حبیب لاجوردی‌ـ احمد وهابزاده‌ـ گونتر اشمیت وایلندـ پال پارکر .

٦ـ تعداد سهام جدید که بااستفاده ازحق تقدم خرید سهام به صاحبان قبلی سهام تعلق میگیرد ۵۰۰ر۲۲۰ سهم میباشد .

۷ـ مهلت پذیره نویسی : دوماه از تاریخ نشر این اعلامیه .

۸ـ قیمت اسمی سهام یکهزار ریال‌ـ اضافه ارزش ششصد وپنجاه ریال .

۹ـ نام روزنامه‌های کثیرالانتشار برای درج آگهی های مربوط به سهامداران‌مهامداران : اطلاعات وکیهان.

بانک توسعه و سرمایه‌گذاری ایران

خانواده

نصرت‌اله‌شه‌یاری ـ رئیس شعبه۴۹ دادگاه‌حمایت خانواده

زنان وشوهران خشمگین دراینجا آشتی میکنند

قانون حمایت خانواده میزان طلاق را کاهش داده است

موقعیت زن ایرانی درخانواده روز بروز محکم‌تر میشود

۹سال به‌عقب برمیگردیم . شوهر میتواند هروقت بخواهد زنش را طلاق بدهد. مرد میتواند با داشتن همسر ،هروقت بخواهد یك، دو ویاسه زن دیگراختیار کند . پدر میتواند فرزند پسر را بعداز دو سال‌وفرزند دختر را پس‌از هفت سال که تحت سرپرستی مادر بوده ، از مادر پس‌بگیرد ولو اینکه خود فرد ناصالحی باشد. وضع برای زنها غیرقابل تحمل‌شده است ،اما جامعه متمول ایرانی دیگر تاب این رفتارهای بیرحمانه را ندارد . وجود سنتهای قدیمی وفرسوده، توهین‌آمیز و زیان‌آور برای زن ایرانی قابل قبول نیست. درچنین احوالی قانون حمایت خانواده ازتصویب گذشت و به مرحله اجرا درآمد .

در این گزارش مروری داریم بر قانونی‌که بموجب آن موقعیت زن ایرانی درخانواده تحکیم یافت .

قانون حمایت خانواده با تعیین ضوابط اصولی‌وقواعد محکم و عادلانه و با شهامت وضع شد و بحمایت از زن‌ها که سالها از تبعیضات فراوان رنج می‌بردند برخاست و در عین حال مردان را ازبی‌نظمی درتشکیل‌خانواده های‌جواجور رهانید.

موقعیت زنان در خانواده تحکیم یافت ، زنان پشتیبان قانون پیدا کردند و مقام و منزلت خود را در خانواده و جامعه در لوای حمایت قانون باز یافتند .

در قانون حمایت خانواده ۱۵ مورد برای طلاق شمرده شده و بزوجین اجازه داده است در صورت توافق و یادر دست داشتن دلائل اثباتی ، درخواست گواهی عدم امکان ساش کنند .

مواد قانونی

موارد یادشده در قانون بطور خلاصه بقرار زیراست : توافق‌زوجین،استنکاف شوهر از انفاق‌زن و عدم امکان‌اجبار او در الزام به انفاق یا اینکه شوهر ، سایر حقوق واجبه زن را وفا نکند واجبار او به ایفاء ممکن نباشد ، عدم‌تمکین زن از شوهر ـ سوء رفتار یا سوء معاشرت غیر قابل قبول هر یک از زروجین ـ ابتلاء هریك از زوجین بامراض صعب‌العلاج بنحوی که دوام زناشوئی برای طرف دیگر موجب مخاطره باشد ـ جنون هر یک از زوجین درمواردی که فسخ نکاح ممکن نباشد ـ عدم رعایت دستور دادگاه در موردمنع‌اشتغال بکار یا حرفه که منافی با مصالح خانواده و حیثیات زن و شوهر باشد (در قانون‌مدنی مردمی‌توانست زن را از انتقال بحرفه و کار منع کند ، لکن قانون حمایت خانواده اعمال این حق‌رامنوط به تائید دادگاه کرده است .) محکومیت زوجین به حکم‌قطعی

به مجازات پنج سال حبس یا بیشتر یا بجزای نقدی که براثر عجز در پرداخت منجر به پنج سال بازداشت شود یا بحبس و جزای نقدی که مجموعا منتهی به پنج سال یا بیشتر حبس یا بازداشت‌شود.

ابتلاء بهرگونه‌اعتیاد مضری که به تشخیص دادگاه باساس زندگی خلل وارد آورد و ادامه زناشوئی غیر ممکن شود ـ هرگاه زوج همسر دیگری‌اختیارکند باید به‌تشخیص دادگاه تسبت بهمسران خود اجرای عدالت نماید .هریک‌از زوجین زندگی خانوادگی را ترک کند و تشخیص ترک با دادگاه است .

محکومیت هریک زوجین براثر ارتکاب جرمی که مغایر با حیثیت خانوادگی است ، تشخیص‌ترک‌با دادگاه است ، در صورت عقیم بودن هریک از زوجین به تقاضای طرف دیگر و همچنین در صورتی که زوجین‌ازجهت خصوصیات و عوارض جسمی نتوانند از یکدیگر صاحب اولاد شوند.

مترقی و عادلانه

تعیین حضار سرپرستی و تغییر آن و دستور موقت پرداخت‌هزینه نگهداری کودکان ونفقه‌زن و تفویض حق‌ولایت فرزند بمادر و برابری مادر با حد پدری در این خصوص و ازدیاد شرطسن ازدواج‌برای دختر تا ۱۸ ، برای پسر تا ۲۰ سال و تحصیل اجازه خروج برای فرزندان برای عزیمت به خارج از کشور بعداز جدائی و ممانعت هریك از زوجین باشتغال بکار یا حرفه منافی حیثیت خانواده از جمله شواهد دیگری هستند بر عادلانه و مترقیانه و منصفانه بودن قانون و مطابق بودن با شرایط زمان .

از خصوصیات‌بارز وبسیار خوب این قانون ، حذف تشریفات رسیدگی در محاکم است با اعتمادی که قانونگزار در این خصوص بقاضی کرده است و او را مختار ساخته که بهرطریقی که مقتضی‌بداند هرنوع تحقیق و اقدامی رادر جهت روشن شدن موضوع‌و احقاق حق لازم تشخیص دهد بعمل آورد و این اختیار مشکلات عظیمی را از پیش‌پای قاضی برداشته است .

کاهش طلاق

قانون حمایت خانواده اصولا از میزان طلاقها بدلیل وجودی خود کاسته است . شاید عده‌ای با مشاهده صف طویل مراجعین‌در کریدورهای دادگستری و ازدحام جمعیت در پشت درهای دادگاههای خانواده تصور کنند که بعداز وضع قانون حمایت خانواده و تشکیل دادگاههای حمایت خانواده آمار طلاق افزایش یافته است در حالیکه این برداشت ظاهری و قشری‌است و مطابقتی با واقع ندارد ، زیرا اولا تمام مراجعین و درخواست کنندگان موفق بدریافت گواهی عدم امکان سازش نمیشوند زیرا یا دلائلی ندارند که باید ناچارهمدیگر را تحمل نمایند و بحد احترام به پیمان زناشوئی و بخاطر فرزندان خود که بوجود آورده‌اند ، باید زندگی‌مشترک را ادامه دهند یا اعده زیادی از زوجین پس از مراجعه بدادگاه با قبول نصایح‌صمیمانه قاضی‌دلسوز از جدائی‌منصرف و بخانه و کاشانه خود بازمی گردند .

همچنین عده زیادی از این افراد ، کسانی هستندکه برای چندمین بار به دادگاه مراجعه میکنند و آنهائی هستند که سالها پیش از یکدیگر جدا شده‌اند .

مواهب قانون

دادگاههای خانواده که بحل و فصل‌مسائل خانوادگی ورتق وفتق امور خانوادگی انحصارا اشتغال دارند ، خود مرجع بازدارنده کسانی هستند که در حالت خشم و تسنجیده دست به طلاق میزنند . قضات محاکم که مامور اینکارند با حوصله و شکیبائی زوجین عصبانی را آرام و به مسئولیتهای خود واقف میکنند. از مفاسد و مضرات طلاق و آسیب های آن بفرزندان ، والدین را آگاه میسازند .

قبل از وضع قانون حمایت خانواده ، کدام مرجع بود که وظایفی چنین خطیر و انسانی رابعهده داشته باشد ؟ بایدگفت هیچ مرجعی ، و این مواهب همه ناشی از وضع قانون حمایت خانواده است .

هر روز گروهی از زنان و شوهران به دادگاههای حمایت‌خانواده مراجعه می‌کنند ،اما دردادگاه پس از شنیدن نصایح‌رئیس دادگاه باروی گشاده‌دادگاه را ترک میگویند و زندگی تازه‌ای را آغاز می‌کنند.

درمحافل زنانه

رولزرویس کورسی

بیوه های جوان و زیبای تهران دنیایی دارند . یکی از این بیوه های زیبا روی و در عین‌حال میلیونر با رسیدن یک خبرناگوار دچار غش و ضعف شده و اکنون در اتاق خصوصی یکی از بیمارستان های تهران بستری است .

این بیوه جوان که چندی پیش دل‌در گرو عشق یکی از مدیر کل های معروف گذاشته است ، نزدیک به دو سال است می‌کوشد تا با این مدیرکل جناب وزیروزرنگ ازدواج کند . اما آقای مدیر کل که دارای زن زیبا و دو فرزند بزرگ‌است تن به‌این‌ازدواج نمی‌دهد .

از قرار معلوم یک سال و نیم قبل در جریان یک دیدار آقای مدیر کل‌از بیوه زن جوان بهانه‌جویی میکند تا به طریقی او را از سر خود بازکند ، اما بیوه زن به او می‌گوید حاضر است هرخواسته‌ای که او داشته‌باشد برآورد بشرط اینکه بااو ازدواج‌کند.

مدیر کل یاد شده برای اینکه طرف را سرگردان کند ، از او می‌خواهد یک رولزرویس کورسی اختصاصی دست ساز برای او سفارش بدهد !

باوجودی که کارخانه رولزرویس اتومبیل کورسی مخصوصی عرضه نمی‌کند بیوه زن جوان در سفری به انگلیس،اتومبیل دلخواه مرد محبوب خود را با پول کلان سفارش میدهد. پس از دو سال پریروز از کارخانه سازنده تلگرامی بدست بیوه جوان رسید که رولزرویس سفارشی شما در جریان حمل و نقل دریائی در دریا غرق شده است و پول بیمه آن طی چکی برای شما ارسال می شود و همین خبر بیوه زن را روانه بیمارستان کرد!

سقوط وجدائی

تازه عروس یکی از کارخانه‌داران تهرانی ، پریروز در پیست خصوصی اسبدوانی شوهرش ، از اسب سقوط کرد و چنین دوماهه‌اش سقط شد .

شوهر این تازه عروس که ازپولدار های تهران است بارها به همسرش توصیه کرده بود که در ایام‌بارداری از اسب سواری خودداری کند ، اما تازه عروس با این حرف که فقط برای تفریح و به آرامی اسب سواری خواهد کرد ، در روز نیمساعت تا یک ساعت اسب سواری می‌کرد .

همزمان با سقط جنین تازه عروس، میان این زن و شوهر سرشناس شکرآب شده و کار آنها به دادگاه حمایت خانواده کشیده است .

در دادگاه حمایت خانواده

طلاق بخاطر بوی بددهان!

« فاطمه» را پس از یکسال شوهرداری ، بعلت بوی‌بددهان طلاق دادند .

زن بیچاره پشت در دادگاه حمایت خانواده ایستاده است. صورت زیبائی دارد وظرافت اندامش را درزیر یک چادر گلدار پنهان کرده و گوشه چادرش را به سختی جلوی دهان گرفته است .

آن طرفتر شوهر فاطمه «اکبر» بایک کت چهارخانه درشت قرمز و سفید و کفش ورنی پاشنه بلند ایستاده است. بادی درغبغب ودستی در جیب شلوار دارد ومشغول صحبت کردن با پیشخدمت دادگاه‌است او می گوید :

اقا دیگر طاقتم طاق شده ، هرچه صبرکردم هرچه‌دواودکتر کردم تا مگر بوی دهان این زن از بین برود نشد که نشد. حالاهم چاره‌ای جز طلاق‌دادن او ندارم . بدبختی بوی دهان اوکم نیست و تاهفت‌خانه آنطرفترهم میرود ! »

زن از خجالت سرش را بلندنمی کند اما قطرات اشکش روی صورت او فرومی غلطد

می‌گوید : « من‌نمیدانم‌این‌چه بلائی است که برمن نازل‌شده، هرکاری که میشد کردم تابوی دهانم ازبین برود آنقدر باموی سرم دخیل بستم ، آنقدردعا نوشتم‌وآنقدردست بدامان این‌و آن شدم که شاید راهی پیدا شود و من از این گرفتاری نجات پیداکنم اما نشد بناچار مدتهای مدیدی وقتی‌کنارشوهرم می نشستم یادرازمی‌کشیدم با یک روسری کلفت جلوی‌دهانم رامی بستم تابوی‌نامطبوع دهان من اورا اذیت نکند ، اما او راضی نشد وحتی‌باتمام‌علاقه‌ای که من به او و به‌خانواده داشتم‌مرامجبورکرد سقط جنین کنم او امیدی به پایداری زندگی زناشوئی نداشت ازاینرو فرزندی از من نمی خواست . بهرحال الان من یکه و تنها هستم و بناباصرار و تهدیداو ناچارم طلاق بگیرم‌وگرنه‌بلاهای دیگری سرمن می‌آورد.

گذشته از این ازداروهای خوش بو کننده نیز نمی‌توانم استفاده کنم چون می گویند حرام است ، بنابراین ناچارم باتقاضای جدائی موافقت کنم تا هریک از مابراهی برویم.یکی‌از کارشناسان خانواده‌دراین‌زمینه می‌گوید : ظاهرا علت تقاضای جدائی این زن و مرد بوی ناخوشایند دهان زن است و این علت و نتیجه آن به زمینه های ذهنی زنان ومردان جامعه ما برمی‌گردد . زنان در این جامعه همواره بدلائلی مورد مهرو محبت شوهر قرار می گرفتند و اگر یکی ازموارد مهرورزی که قطعا دلایل‌ظاهری است درزنی وجود نداشت و یا بنومی دلهسب و هوس‌انگیز نبود زنان مورد بی‌مهری شدید مردان واقع می شدند و اگر همین عیوب‌درمردان‌وجودداشت زنان همواره بادیده اغماض‌به آن می نگریستند.

دراین مورد بخصوص‌شاید بتوان گفت که نارضایی های دیگر شوهر این خانم اززندگی زناشویی بربوی‌بددهان‌همسروی می چربد ، زیرا بوی بددهان را باروش های پزشکی میتوان از میان برد ، اما علت جدایی این زن و شوهر را باید در اختلاف‌نظرهای آنها که احتمالا بنیانی است جستجو کرد. در اینجا مشکل بوی بد دهان را از نظر پزشکی بررسی می‌کنیم. دکتر مرتضی‌میرکریمی‌متخصص بیماریهای داخلی می‌گوید :

علت بدبوبودن دهان درچند مورد خلاصه می شود ، گاهی ناراحتی های دهان و دندان است ، گاهی وجود لوزه های چرکی وزمانی ناراحتی های معده ، بهرحال درهریک از این سه مورد براحتی می‌توان با معالجات مداوم بوی بددهان را ازبین برد .

اما در موارد نادری بوی نامطبوع دهان « سرشتی» است وعلتش را نمی توان تشخیص داد . در این موارد می‌توان با استفاده از ترکیبات موضعی مانند انواع قرص‌ها واسپری‌ها بوی بد دهان را برطرف کرد.

در اینگونه ترکیبات معمولا از گیاهان معطرمانند « مانتول» استفاده می‌شود . برای زنان ومردانی که دچاربوی‌نامطبوع دهان بشکل « سرشتی » هستند استفاده از این نوع ترکیبات موضعی برای ازبین‌بردن حتی موقت بوی نامطبوع دهان ضروری است . زیرا باین‌ترتیب احتمال ازهم‌پاشیدگی خانواده بوجودنمی‌آید. واماگربوی‌دهان بعلل‌ذکر شده در بالا باشد . براحتی معالجه می‌شود وجای هیچگونه نگرانی وجود ندارد.

اطلاعات دختران، پسران بدینوسیله از تمام پدران ومادران ایرانی میخواهد که موجبات تشویق وشرکت فرزندان خودرا دراین مسابقه ملی وتحقیقی فراهم کنند

زیرا هرایرانی باید وطن خودرابشناسد وباتاریخ آن آشناشود

بمناسبت آغاز نیم قرن دوم حیات روزنامه اطلاعات مسابقه بزرگ ایرانی!
اطلاعات دختران، پسران ایران رابشناس رااعلام میدارد

بخاطر شرکت فرزندان شمادراین مسابقه وتحقیقی که‌درباره تاریخ کشورشان میکنند

۵۰ دوچرخه دخترانه وپسرانه

۵۰ دوربین عکاسی

۱۵۵ جایزه به ۱۵۵ دختروپسر

۵ دستگاه رادیوضبط

۵۰ قلم خودنویس تمام‌طلا

جایزه مسابقه بزرگ مجله اطلاعات دختران، پسران است

کسانیکه مایل به‌شرکت دراین مسابقه هستند برای پاسخگوئی صحیح به‌سئوالات باید صفحات ویژه ۲۸۰ هزارروز تاریخ ایران وجهان راکه هرروز ضمیمه روزنامه اطلاعات منتشر میشود از تاریخ ۹ مرداد تا ۱۴ مرداد بدقت مطالعه کنند

شرح کامل این مسابقه تحقیقی وملی رادر اطلاعات دختران، پسران که ۹ مردادمنتشر میگردد مطالعه فرمائید

پزشك خانواده

دربرابر آلرژی چگونه مقاومت کنیم؟

حساسیت ، نوعی بیماری است که در فصول مختلف، در شرایط مختلف جوی ودرحالات مختلف برای افراد پدید می ـ آید . هرکس ممکن‌است نوعی نسبت‌به‌چیزی الرژی داشته‌باشد. الرژی نسبت به هوا ، گرد و وغبار ، گلوگیاه،بوی‌عطر،نمک، وفلفل و موادمحرک و ..

حساسیت گاهی‌ناراحتی های زیادی همراه داردبگونه‌یی که‌بیمار بهیچوجه نمیتواند علت اصلی آنرا که الرژی است ، حدس بزندیا نوع آنرا در مطالعات اولیه یا روز های‌اولیه بحران تشخیص بدهد .

حساسیت های بهاره یکی‌از شایع ترین نوع الرژیها است چرا که در فصل بهار و در اوایل تابستان به هنگام باز شدن گل‌ها واستشمام بوی عطر آگین گلها شایع میشود .

در گلبرگ های بسیاری از گلها گردهای فراوانی وجود دارد که بر اثر وزش‌بادونسیم پراکنده میشود ، این گرد ها بعدادر مشام‌آدم‌جای‌میگیردو آنها را به حساسیت مبتلا میکند . علایم حساسیت عطسه های‌پیاپی ومکرر ، تورم پلک‌ها، خارش های موضعی ،ناراحتی بینی، سرفه های پیاپی و تاول هایی به شکل کهیر است .

بهنگام بحران ، بیمار باید تلاش کند تا خودرا از معرض بوی گلها کنار بکشد . البته اینگونه حساسیت ها هیچگونه خطری ندارند ومعالجات آن‌هم سرپائی انجام میشود .

نوع دیگری از بیماری‌هایی که در فصل تابستان‌شایع‌میشود «حساسیت نسبت به آب »است آب دریا آب استخریا هرگونه استحمام‌وآب‌تنی دیگر در این حالت کسانی که دچار الرژی هستند باید به‌هنگام شنا ازچشم بند های طبی استفاده کنند یا آنکه پنبه توی بینی‌خودشان بگذارند تا آب وارد آن نشود، بچه های کمتر از ۱۲ سال هم باید سعی کنند که کمتردرهوای آزاد به شنا بپردازند .

دکتر مرتضی شریفنژاد متخصص طب عمومی میگوید ورم‌های ملتحمه در چشم« قرمز شدن چشم ها پیدا شدن ورم های موضعی به شکل کهیر عطسه‌های مکرر وخارش‌پوست از علایم این بیماری است .

کسانی که در معرض الرژی های گوناگون قرار دارندبایداز خوردن سوس‌ها ، سیرو پیاز و غذاهای تند و محرک پرهیز کنند . معالجه آنرا هم با دارو های ضد حساسیت از قبیل آنتی‌هیستامینیک‌هامیسر است.

از: نوشیروان کیهانی‌زاده

فکر ایجاد خدمات جنبی آموزشی در دبستانهای دولتی؟!

مدیر کل آموزش وپرورش تهران درمصاحبه‌ای که‌دردفتر آقای دکتر رحیمی معاون آموزشی وزارت آموزش وپرورش برگزار شد گفت: طرحی رابررسی میکنیم که برای‌جلوگیری از هجوم مردم به بعضی دبستان های غیر دولتی معروف ، در چندین دبستان دولتی باحزینه‌اولیاء اطفال خدمات جنبی آموزشی دایر کنیم.

این‌نکته قابل بحث‌است .وزارت آموزش وپرورش اگر بخواهد در دبستان های دولتی که‌در۳۳سال اخیر مطلقامجانی بوده‌اند ، باگرفتن پول از مردم خدمات جنبی آموزشی‌دایر کند به عقیده بسیاری از صاحبنظران راهی رادر پیش‌خواهد گرفت‌که برخلاف سیاست آموزشی سال های اخیر بوده است. قانون تعلیمات اجباری دریافت هرگونه وجهی را ازدانش آموز در دبستان های دولتی منع کرده‌است و مصلحت نیست در دبستان های دولتی چنین دوره‌هایی دایر شود، مخصوصا که شورایعالی آموزش وپرورش تدریس زبان خارجه رادر دبستان ها اجازه نداده است .

ازسوی دیگر ،هدف از تعلیمات ابتدایی درنظام جدید آموزش‌و پرورش خواندن و نوشتن وحساب کردن زبان‌مادری است . درجائی‌که دبستان‌های دولتی ما عموما در وقته وسه وقته‌اند نباید دنبال خدمات جنبی آموزشی دراین دبستان ها برویم .باید مردم راقانع کنیم‌که خدمات جنبی آموزشی برای فرزندان آنها نتیجه‌بخش نیستو این که از سالها پیش در دبستان های‌غیردولتی رواج داشته برای این‌بوده است که‌مردم به آن دبستان ها جلب‌شوندو دبستان منفعت داشته باشد.

مردم‌باید توجیه شوندکه چندکلمه انگلیسی باتلفظ نادرست یاد گرفتن در دبستان، بچه‌های آنها راانگلیسی‌دان نمی‌کند، باید معدل دانش‌آموزان مدارس دولتی و غیر دولتی امتحانات نهائی پنجم ابتدائی و نیز «درصد» قبولی این مدارس در کلاس پنجم درجراید آگهی شودتابدانند درصد قبولی دبستان های دولتی بیشتراست و رجال مملکت درهمین‌دبستان های دولتی تحصیل کرده‌اند. اصولا باید تکلیف دولتی وغیر دولتی بودن مدارس مشمول فرمان روشن شود.

درد دلهای فرهنگی

انتخابات شوراهای آموزش و پرورش

محمود سید ابوالحسنی:

دبیران زبان انگلیسی درگفت‌وشنودی با خبرنگار اطلاعات گفته بودند قبل از انتخابات انجمن‌های دموکراتیک ،خوب است قانون تشکیل شورا های آموزش و پرورش منطقه‌ای اصلاح شود و همین پیشنهاد را دبیران ریاضی‌هم‌داده بودند پریشب در یک جلسه دوستانه راجع باین اظهار نظرها صحبت‌میکردیم عقیده براین بود مادامی که از ۱۸عضو شورای منطقه‌ای فقط۷ نفرشان‌انتخابی توسط مردم باشند در این شورا ها مسئله‌ای حل نمیشود و به علاوه در بسیاری از کشورها از جمله انگلستان اعضای این شوراهاراکه باید متخصص مسائل آموزش وپرورش باشند ،انجمن های شهر از میان فرهنگیان صاحبنظر و آگاه انتخاب میکنند اصولا انتخاب اعضای یک شورای فنی بمردم واگذار نمیشود بلکه نمایندگان مردم آنها را برمیگزینند قرار شد این نظر را به دبیرخانه حز برستاخیز و نیز صفحه فرهنگی روزنامه اطلاعات بفرستیم در همین مجلس گفته‌میشد که شورای‌تهران که بزرگترین شورا های منطقه‌ای‌کشور است بعلت ترکیب مختلف اعضای‌شورا نتوانسته است بیشتر وظایف قانونی خود را انجام دهد ، اهم این وظایف پیشنهاد بودجه ، رسیدگی به حساب مدارس ، کمک به‌توسعه مراکزآموزش و پرورش ، تصویب برنامه توسعه مدارس و حتی تعین‌شهریه مدارس‌است که هیچیک را انجام‌نداده است وفعالیت های سالانه خود را هم منتشرنساخته که قانونا باید منتشر میساخت ، یکی از دوستان میگفت بعلت اینکه فرهنگیان در این شورا در اقلیت بوده‌اند درچهار سال گذشته شورا بدون در نظرگرفتن آئین‌نامه دبیرستان های شبانه اجازه تاسیس صادر کرد و با اینکه این دبیرستانها در مهر ماه باید شروع بکار کنند حتی در بهمن ماه هم اجازه نامه صادرکرد.سال گذشته حتی تصویب کرد از محل درآمد های شورامدارس استیجاری (ملک‌غیر) را تعمیر کنند حال آنکه نمیشد با پول دولت این کار را کرد، بعدا که متوجه شد کار درستی نبوده است این پول را بصورت وام پرداخت کرد در حالی که نحوه مصرف درآمد شورا آئین‌نامه دارد و باید مطابق‌آن‌عمل شود بهرحال چون‌اعضای انتصابی تغییر نمیکنند و اکثریت شورا باقی‌مانده‌خوبست قانون‌تشکیل‌شوراها تا مهر ماه اصلاح‌شود و طوری‌تصویب شود که مسائل آموزش و پرورش را حل‌کند و حل این مسائل تنها از کار-شناسان مسائل فرهنگی ساخته است .

علت‌هجوم بدبیرستانهای غیردولتی

امید معدل :

میگویند پس ازرایگان شدن‌تحصیل در دبیرستانها ، مدارس دولتی خالی مانده و بچه‌ها به مدارس متوسطه غیر دولتی هجوم برده‌اند و به این ترتیب سال گذشته فقط در تهران ۹۰ میلیون تومان از جیب دولت رفته‌است حل این مسئله آسان است اداره کل - آموزش و پرورش تهران تا دبیرستان های دولتی پر نشود کسی را مجانا بمدارس غیر دولتی معرفی نکندبه‌علاوه علت هجوم مردم را به دبیرستان های غیر دولتی کشف کند ، مگر معلم ، ساختمان و مدیر در دولتی و غیردولتی یکسان نیستند چرا مردم بمدارس متوسطه غیر دولتی روی می‌آوردند ؟ من شنیده‌ام همه مدیران مدارس غیر دولتی کارمند وزارت آموزش‌وپرورش هستند و دبیران را هم این‌وزارتخانه اعزام میدارد پس تفاوت تحصیل در چیست؟

ازمشاورفرهنگی ماپپرسید

عباس مصداقی (نطنز)

شما باید بتحصیلات خود در مدارس بزرگسالان ادامه دهید ، اگر فرصت شرکت در کلاس را ندارید میتوانید این دوره را از طریق مکاتبه طی کنید . در هرحال با اداره آموزش و پرورش شهر خود (قسمت بزرگسالان) - تماس بگیرید تا وقت نگذرد .

گم شدن مدارك

وجیهه . ن (رضائیه) :

اگر مدارک تحصیلی‌خود را گم کرده‌اید ، زیاد نگران نباشید ، زیرا نمرات شمادر دفتر امتحانات مدرسه ثبت شده است بشما گواهی‌لازم را میدهند .

ازطرفدیگر، با توضیحی که داده‌اید بهتر است شما بجای رفتن به دبیرستان خدمات به کلاسهای بزرگسالان بروید و دیپلم خود را بگیرد .

مضبه . م :

آموزگار هم استادمیشود

بسیاری از استادان فعلی دانشگاهها سالها پیش آموزگار دبستان بودند و دراثر پشتکار ، ضمن کار لیسانس گرفتند ، بعدا بخارجه رفتند دکترا گرفتند و اینک استاد شده‌اند . شماهم اگر اراده داشته باشید میتوانید از آموزگاری به استادی برسید پس ، از اینکه میخواهید وارد دانشسرای مقدماتی شوید ناراحت نباشید . دیریازود به‌هدف خود خواهید رسید.

پروین چاوشی :

دوره دوم بزرگسالان

شما که مدرک کلاس‌سوم متوسطه را در دست دارید و ازطرفی نمیتوانددرساعات روز تحصیل کنید ، منتظر بمانید تا تکلیف تشکیل دوره دوم بزرگسالان روشن‌شود و در این دوره ثبت نام‌کنید ودیپلم بگیرید .

آگهی
جهت اطلاع صاحبان سهام
بانك صنایع ایران
در مورد افزایش سرمایه

بنابه تصمیم مجمع عمومی فوق‌العاده صاحبان سهام بانک صنایع‌ایران(شرکت سهامی عام) مورخ۲۰ر٤ر۲۵۳۵ شاهنشاهی مقرر گردیده که سرمایه بانک ظرف مدت‌چهار سال‌به‌دفعات،ازمبلغ پنج‌میلیارد ریال‌به۰۰۰ر۰۰۰ر۰۰۰ر۱۰ ریال افزایش یابد که دو میلیارد ریال از این افزایش به ترتیب زیر در سال جاری عملی و سرمایه بانک به ۰۰۰ر۰۰۰ر۰۰۰ر۷ ریال افزایش می‌یابد :

۱ـ مبلغ ۶۰۰ میلیون ریال از محل سایر اندوخته ها تامین می‌شود، بدین ترتیب‌که بدارنده هرسهم ده‌هزار ریالی در تاریخ ۲۰ر٤ر۲۵۳۵ معادل ۱۲ پاره سهم بارزش اسمی ۲۰۰ر۱ریال‌بعنوان جایزه تعلق می‌گیرد (این‌قسمت از افزایش سرمایه محاسبه شده و به سهام سهامداران افزوده گردیده وبرگ محاسبه با پست سفارشی به‌آخرین نشانی سهامداران ارسال خواهدشد(از سهامداران‌محترم تقاضا می‌شود درصورتیکه نشانی آنان تغییر یافته فورا مراتب را به‌اداره حقوقی و سهام بانک اطلاع دهند) .

۲ـ مبلغ یک میلیارد ریال باحفظ حق‌تقدم سهامداران و به‌نسبت سهامی‌که درتاریخ برگزاری مجمع داشته‌اند به قیمت‌اسمی‌به آنان عرضه میشود.مهلت اعمال‌حق‌تقدم ازاول وقت اداری روز شنبه ۱۶ر٥ر۲۵۳۵ شروع ودر ساعت۱۲روز شنبه۱۵ر۸ر۲۵۳۵ خاتمه مییابد. گواهینامه های حق‌تقدم خرید نیز باپست سفارشی به آخرین‌نشانی سهامداران ارسال خواهد شد .

دارندگان سهام برای استفاده از حق تقدم خود می‌توانند حداکثر تا پایان مهلت فوق‌الذکر با در دست داشتن گواهینامه حق تقدم خرید ومدرک شناسائی و حسب‌المورد مدرک نمایندگی به شعبه مرکزی یا هر یک از شعب بانک صنایع ایران در تهران وشهرستان ها مراجعه وبهای سهام خریداری خودرا پرداخت نمایند والا با انقضاء مهلت مزبور حق آنان خودبخود ساقط خواهد شد .

صاحبان سهام میتوانند حق تقدم خودرا نسبت به تمام یا قسمتی از سهامی که به‌آنان تعلق میگیرد انتقال دهند،اداره حقوقی وسهام بانک آماده هرگونه‌راهنمائی دراین خصوص میباشد .

توضیح- چون تعدادی از سهام موجود بصورت پاره‌سهم میباشد، سهامداران محترم میتوانندازطریق‌خرید وفروش، پاره سهم‌های خودرا تجمیع نموده و پس از آنکه بصورت یک سهم کامل درآمد از حق تقدم مربوط به‌آن سهم استفاده نمایند وچنانچه درپایان مهلت تعدادی پاره سهم‌باقی‌بماند، طبق اجازه حاصله از مجمع حق‌تقدم متعلق به‌این پاره سهم‌هابه‌کارکنان بانک اختصاص‌خواهد یافت .

۳ـ مبلغ چهارصد میلیون ریال با سلب حق تقدم سهامداران فعلی بعموم عرضه می‌گردد. جزئیات وشرایط این‌قسمت پس‌از تصویب طرح‌اعلامیه پذیره‌نویسی‌توسط اداره ثبت شرکتها، اعلام خواهد شد .

بانک صنایع ایران

نمایشگاه لوازم
علمی وطبی ایتالیا

در نمایشگاه صنایع طبی که هم‌اکنون در هتل‌اینترکنتیننتال جریان دارد وسائل متنوع و فراوانی بنمایش گذاشته شده که از نظر موسسات طبی خصوصی یا عمومی ایران بسیار جالب توجه میباشند. بسیاری از این محصولات برای اولین بار در ایران معرفی میشوند .

شرکت کنندگان عبارتند از:

AIDA RUEFO
Via Zenodossio 258, 00176 ROMA
وسائل علمی از شیشه پیرکس، لوازم طبی الکتریکی

BATTAGLIA RANGONI *
Via del Lavoro 93,
40033 CASALECCHIO DI REND (BO)
الکتروکاردیوگراف یک و سه کانالی، پلی‌گراف، الکترو انسفالوگراف،
ثبت‌کننده‌های نور ولوژیک وغیره.

CALMIC CISA
Via Pontida Km28, 00040 PROMEZIA (Roma)
نماینده درایران: شرکت تهران مدیکس خیابان نادری‌صندوق پستی ۲۰٤ تلفن ٦٦٢٥١٣ـ ٦٤٦٢٩٢
میزهای عمل برقی و
دستی ، دستگاه ضد عفونی کننده بابخار، دستگاه ضدعفونی کننده باهوای گرم، دستگاه ضد عفونی دستکشهای جراحی

CARDIAN
Via Mincio 22, 20139 MILANO
ترازوهای تحلیلی، سایر ترازوهای دقیق، میزان‌الحراره، توموستات وغیره.

GIBERTINI
Via Bellini, NOVATE MILANESE (MI)
کاغذ دیاگرام برای کاردیولوژی، کارتهای مخصوص برای الکترو انسفالوگراف

● نماینده لازم است

IAI — INDUSTRIA ARTICOLI IMMERSIONE
Via F. Argelaiti 3, MILANO
لوله‌های جراحی، دستکشهای لاتکس برای جراحی‌و برای گچگیری وغیره.

LUIGI OLEOTTI
Via Spezia 15, 20142 MILANO
دستگاه ضد عفونی هوای گرم، دستگاه ضد عفونی برقی، ستوانه برای‌اتوکلاو ، جعبه‌های ضدعفونی کننده، دیگ بخارباسرپوش، سینی‌ابزار، قیچی، کیف برای دندانپزشک، دیسهای تبخیر، چراغ الکل، دستگاه برقی خمیرگرم‌کن برای دندانپزشک، جعبه بخیه، ظرف خلط، پایه دستگاه ضدعفونی کننده.

REMCO ITALIANA
Via Serbelloni 1, 20122 MILANO
الکتروکاردیوگراف قابل حمل یک کانالی با باطری، دستگاه کامل برای مراقبت از حال بیمار.

SEBAT
40024 CASTEL S. PIETRO (BO)
وسائل الکتریکی الکتروکاردیوگراف

SIO — SOC. IND. OSSIGENO *
Via Capecelatro 69, 20148 MILANO
میزنجات، انکوباتور، تجهیزات کامل اکسیژن، تجهیزات‌کامل جراحی ، برقی، کیسه اکسیژن وغیره.

VENOSPITAL ITALIANA
Gall. Passarella 2, MILANO
کیسه‌های نگاهداری خون با مایع ضد انجماد دستگاه‌تزریق داخل سیاهرگ ، دستگاه خون‌گیری‌دستگاه تزریق خون.

از کلیه پزشکان و مدیران موسسات پزشکی دعوت میشود این نمایشگاه را که تا ٦ مرداد ۲۵۳۵ هر روز از۹ صبح الی ۱۲ و٤الی ۸ بعدازظهر باز است، مورد بازدید قرار دهند.

آشنا شوید...
ماشین حساب جدید هیولیت پاکارد HP-91

احتیاجی نیست که شما برای ثبت عملیات خود بر روی نوار محاسبات صبر نمائید چون HP-91 ارقامی راکه شما حتی با نهایت سرعت زده اید در حافظه خود ضبط کرده و سپس روی نوار محاسبات ثبت مینماید.

اگر شما هم بیك ماشین حساب با این مشخصات احتیاج دارید حتما HP-91 خواهید خرید... چون چاره دیگری نیست

هر یک از ماشین حسابهای جدید هیولیت پاکارد نمایانگر پیشرفت جدیدی است درتکنولوژی ماشین های حساب .ماشین‌حساب جدید هیولیت پاکارد HP-91 یک ماشین حساب جامع علمی مجهزبه نوار محاسبات است که در داخل یک جلد چرمی بسیارزیبا همه‌جا میتواند همراه شما باشد .

● کاملا" قابل حمل
پرتابل با ۱/۱۳کیلوگرم ، قابل استفاده با برق وباطری
ودارای جلد چرمی دسته‌دار برای حمل کاملا" آسان در هر کجا .

اگر شما هم بیک ماشین حساب نمونه با امتیازات HP-91 احتیاج دارید حتما" HP-91 را انتخاب خواهید کرد ،چون واقعا" چاره دیگری نیست .
برای مشاهده امتیازات و طرز کار ماشین حسابهای هیولیت پاکارد بطور رایگان درمحل کار و یادرمحل زندگی خود با ما تماس بگیرید
تلفن ۶ ـ ۸۵۱۰۸۲

هیولیت پاکارد ایران
درخدمت مردم امروز با تکنولوژی فردا

CASPIAN.H.P.103

نمایندگان فروش:

بازرگانی آرا میدان فردوسی تلفن : ۸۲۳۹۹۲	اپلاید دیتا سیستمز ایرانشهر شمالی تلفن : ۸۲۴۴۳۴	فروشگاه مهران خیابان ۲۴ اسفند تلفن : ۶۴۴۶۲۴	ریمارک تایپ آقای بزدی تلفن . ۳۱۷۳۵۰	شرکت مهران جنب قوام السلطنه تلفن : ۳۱۳۶۴۹	تلاش خیابان شاه تلفن : ۶۲۳۶۷۰
مستند خیابان کاخ تلفن : ۶۶۴۴۷۹	موسسه البرز نادری یوسف آباد تلفن : ۶۶۱۹۴۳	مرکز ماشینهای اداری عباس‌آباد تلفن : ۸۴۲۲۱۶	جهان تایپ خیابان شاه تلفن : ۶۴۱۹۲۴	بازرگانی تدارک خیابان شاه تلفن : ۶۶۴۵۱۵	فروشگاه صفری خیابان میر عماد تلفن : ۸۵۰۱۴۹

بازرگانی افهام (اصفهان) شیخ بهائی تلفن : ۳۸۳۰۰ — موفق (کرمان) خیابان احمدی تلفن : ۴۳۶۴۴

اندیشه‌ها

انتقاد صورت والاتری از وطن پرستی است تا مداحی و ستایشگری

چندماهی است که بنده دست به قلم نزده‌ام، علت آنهم معلوم است، یا چیزی برای نوشتن نداشتم ویا تنبلی که کریبانگیر بیشتر مردم است مانع از تصدیع بود. آن روز ها که دست به قلم داشتم آشنایان ازباب نصیحت ودلالت می‌گفتند : چکار بکار مردم داری ،مگر سرت درد میکند، چرابیجهت برای خودت دشمن میتراشی ،این که مرتبا ایراد بگیری و انتقادکنی هنری نیست :

تاتوانی دلی بدست آور
دل شکستن هنر نمی‌باشد

توکه قلم داری و میتوانی هرچه بخواهی بنویسی و توی روزنامه چاپ بزنی چرا از مردم تعریف وتمجید نمیکنی که برای روز مبادا ذخیره‌ای ازدوستی و محبت و رفاقت بیاندوزی ؟ حالا دیگرحتی یك دوست نداری و تاتوانسته‌ای برای خودت دشمن تراشیده‌ای .

از : دکتر حسن صدر حاج سیدجوادی

کار، دیگر از دلسوزی ونصیحت و دلالت گذشته‌وبه‌طعنه و کنایه کشیده شده بود ، زن و بچه‌هم از این قلمزنی به ستوه آمده بودند . علیا مخدره می گفت : غلط کردم آن دفعه که به‌سفره حضرت عباس دعوت شده بودم‌تشریفات مریض و طویل و مخارج سرسام‌آور سفره و توالت های غلیظ و عجیب‌و غریب خانم ها را برایت حکایت کردم ، فردای آن روزمطلبی تحت عنوان‌سفره حضرت عباس نوشتی ،از آن ببعد دیگر هیچکس مرا به سفره دعوت‌نمی کند !

آنقدر گفتند و گفتند تا بقول‌شیخ اجل سعدی مصلحت دیدم که درنشیمن عزلت نشینم و دامن صحبت فرا خود چینم ، دفتر از گفته های پریشان بشویم و منبعد پریشان‌نگویم و بقول آن شاعر شیرین سخن :

زبان بریده بکنجی نشسته صم بکم
به از کسی که نباشد زبانش اندرحکم

اما هفته‌ای نگذشته‌بود که بازهم مورد طعن و شماتت قرار گرفتم : چرا دیگر چیزی نمی نویسی، نکند ازمردم ترسیده‌ای ، جرئت و شهامتت همین بود ، شاید تو هم به مشروطه‌ات رسیده‌ای ! تو که میتوانی بنویسی‌چرا غلاف کرده‌ای ؟ وبازهم از سعدی دلیل و برهان آورده و به گفتار و نصایح او استفاده می جستند که:

کنونت که امکان گفتار هست
بگو ای برادر به لطف وخوشی
که فردا چو پیک اجل در رسد
بحکم ضرورت زبان در کشی

خلاف راه صواب است و نقض رای اولوالالباب که ذوالفقار علی در نیام و زبان سعدی در کام !

یاد آن حکایت دهقان و پسرش افتادم که همراه یکدیگر با الاغ خود به شهر می رفتند . دهقان که سالخورده بود و توانائی پیاده رفتن نداشت بر خر سوار شد و فرزندش‌پیاده به تعقیب او پرداخت . مردمی که این منظره را می‌دیدند لب طعنه و کنایه گشوده سرزنش آغاز کردند که مرد بی‌انصاف خود بر خرسوار شده‌وپسریچه بیچاره راپیاده بدنبال خود میکشد.

دهقان که از نیش زبان مردم آزرده خاطر گشته بود از خربزیر آمد وپسر را بر آن نشانید اما هنوز صد متری راه نپیموده بودند که عده‌دیگری از عابرین شماتت آغاز کردند و گفتند: انصاف از زمانه رخت بربسته و وضع روزگار بکلی دگرگونه شده است ، بزرگان و سالخوردگان احترام وارزش خود را از دست داده‌اند . این پسرک را بنگر که خود بر خر نشسته و پدر پیرو ناتوانش را مجبور به تعقیب خویش کرده است.

دهقان به فکر و اندیشه فرو رفت و بالاخره راه‌حلی پیدا کرد که از نیش زبان مردم برهد و مورد سرزنش وشماتت خلق قرار نگیرد ،ناچار خود نیز بر ترک پسر سوار شد که‌بهانه شماتت از رهگذران بگیرد .

اما بهانه‌جویان‌خرده‌بین باردیگر زبان به سرزنش گشودند که در این روزگار عدالت و نصفت ازمیان رفته و در زمانه عشق و محبت نابودگشته است :

چنان قحط سالی شد اندر دمشق
که یاران فراموش کردند عشق

مردم زمانه آنچنان پای‌بند هوی و هوس و دربند منافع و سود وزیان خویش هستند که انسانیت و فضائل اخلاقی را فراموش کرده‌اند ، وفا و صفای بشری منسوخ و معدوم شده و حکم سیمرغ و کیمیا یافته است :

معدوم شد محبت ومنسوخ شد وفا
زین هردو ماند نام چو سیمرغ و کیمیا

این چه رسم انسانیت وجوانمردی است که پدر و پسری هردو بر پشت الاغی زبان بسته نشینند و چنین بار سنگینی را برپشت خمیده و ناتوان وی تحمیل کنند !

دهقان و فرزند هردو بزیر آمدند که از عتاب‌وخطاب یاوه‌گویان رهائی یابند . اما باردیگر مورد تمسخر قرار گرفتند که عجب مردم‌بی‌شعور واحمقی هستند ! خر را رها کرده و خود رنج پیاده‌روی را بر خویشتن هموار می سازند ، آری وقتی عقل و شعورنباشد جان‌و تن در عذاب خواهد بود !

از سخن مردم‌بگذریم که متاسفانه در زمان ما بدو خوب‌برافقط با ضابطه و معیار سود و زیان خویش مورد سنجش قرار میدهند و در کشاورهای خود انصاف و مروت را مرنظر نمی گیرند .

من خود معتقدم آنها که‌میتوانند بگویند و بنویسند ، باید از استعداد و توانائی خود بنفع جامعه استفاده کنند ودر هر صورتی گفتنی هارا بگویند زیرا نفع جامعه در گفتن است و ابراز نظر حتی بصورت شدین ترین مخالفت های اصولی نشانه احترام جامعه به دموکراسی است .

سناتور فولبرایت که همواره‌نظریات مخالف خودرا پیرامون مسائل مهم دنیا و کشور خود از جمله جنگ ویتنام با شجاعت و شهامت ابراز داشته است در مجلس سنای امریکا گفته بود: « در دموکراسی اختلاف نظر ناشی از اختلاف عقیده است و محک ارزش و اصالت یک عقیده چگونگی ظاهر آن نیست بلکه اثر آن در غایت امر است .»

هم او معتقد است که : «انتقاد، صورت والاتری از وطن پرستی است تا مداحی و ستایشگری ملی .»

بنابر این زبان‌بریده بکنجی‌صم‌بکم نشستن و نسبت به مسائل اجتماعی و عمومی بی‌اعتنا بودن در عرف وطن ـ پرستی گناه است .

تردیدی نیست که در دموکراسی اختلاف نظر و اختلاف عقیده وجود دارد و امور هیچگاه‌درحدو مرزمعینی از پیشرفت و تعالی و ترقی متوقف‌نمی شود.پس هر مرحله‌ای را کمال مطلوب دانستن و فقط لب به ستایش گشودن نشانه بی‌تفاوتی و بی‌علاقگی بمسائل سیاسی و اجتماعی است . آنانکه از گفتن بیم دارندویا جز تحسین وتمجید چیزی نمی گویند جز بمنافع خود به چیز دیگری اهمیت نمیدهند و برای ترقی و تعالی جامعه در برابر سود و زیان خویش‌کمترین‌ارزشی‌قائل نیستند.

اما یک نویسنده نباید چنین باشد زیرا اوسلاحی دردست‌دارد که‌خداوند به آن سوگند میخورد ، منحرف شدن از حقیقت بخاطر استفاده های مادی، همکاری با ناپاکان ، کمک و تقویت نادرستان ، شرکت‌دراعمال خلافکاران، تمجید و تحسین‌قلدران‌و بالاخره‌سکوت در برابر زور وظلم برای یک نویسنده وطن‌پرست و انسان دوست گناهی غیرقابل عفو است .

نیروی دریائی شاهنشاهی

به نیروی دریائی شاهنشاهی بپیوندید و دنیارا سیاحت کنید

پذیرش جوانان دیپلمه جهت کادر افسری تکاوری نیروی دریائی شاهنشاهی (کلاه‌سبز)

اعزام به انگلستان

نیروی دریائی‌شاهنشاهی از بین داوطلبان دیپلمه‌های ریاضی و طبیعی که از سلامت کامل برخوردار باشند برای طی‌دوره یکساله تکاوری‌بامزایای عالی استخدام مینماید .

الف : امتیازات :

۱ـ دانشجویان یکسال دوره آموزش مقدماتی را موفقیت در صورت نیازمندی جهت طی دوره های داوطلبان پس‌از خاتمه دوره مزبور آموزش چتربازی خواهند دید .

۲ـ دانشجویان درطی دوره آموزشی شبانه‌روزی ۸۰۰۰ ریال بعنوان‌کمك‌هزینه‌دریافت‌خواهندداشت که‌در روزانه بارز خارجی ماهیانه در حدود ۷۲۰۰۰ ریال مزایای تکاوری برخوردار خواهند گردید .

۳ـ دانشجویان پس‌از پایان دوره یکساله بدرجه برابر قوانین استخدام نیروهای مسلح شاهنشاهی تعلق میگیرد .

٤ـ به‌فارغ‌التحصیلان دوماه‌پاداش برابرحقوق‌ماهانه آتیه بانك سپه، وام مسکن با شرایط مناسب،درمان رایگان خود و افراد تحت تکفل استفاده از خانه های سازمانی بهره‌مند میشوند .

۵ـ فارغ‌التحصیلان از مزایائی نظیر پس‌اندازتامین (برای کسانیکه‌خدمت‌زیرپرچم راانجام‌داده‌اند۲۵سال) بهداری نیروی دریائی شاهنشاهی

ب: شرایط ـ ۱ـ تابعیت دولت شاهنشاهی ایران

۲ـ داشتن حداقل سن ۱۷ سال وحداکثر ۲٤سال

۳ـ نداشتن پیشینه بد

٤ـ نداشتن بیماری از ادیان (اسلام ،مسیحی، کلیمی، زرتشتی)

۵ـ داشتن صحت‌مزاج وتناسب اندام طبق‌گواهی

۶ـ موفقیت در۶ هفته اول آموزش مقدماتی منجیل

۷ـ متدین بیکی از ادیان (اسلام ،مسیحی، کلیمی، زرتشتی)

ب:مدارك‌موردنیاز: ۱ـ یکبرك فتوکپی دیپلم یا گواهی قبولی ششم که به‌تایید اداره‌آموزش وپرورش رسیده باشد .

۲ـ دوبرك فتوکپی یارونوشت شناسنامه

۳ـ سه قطعه عکس ٤ × ۳

داوطلبین جهت کسب اطلاعات بیشتر و ثبت‌نام تعطیل از ساعت ۸ الی ۱۵ بادر دست داشتن مدارك میتوانند همه روزه باستثنای روزهای پنجشنبه وایام واقع در خیابان سپهبد زاهدی جنب مسجدالرحمن موردنیاز به‌معاونت پرسنلی‌نیروی دریائی‌شاهنشاهی مدیریت استخدام مراجعه نمایند .

م‌الف ۸۳۱۶

اطلس کوپکو

ویك تحول جدید دیگر در تکنولوژی هوای فشرده

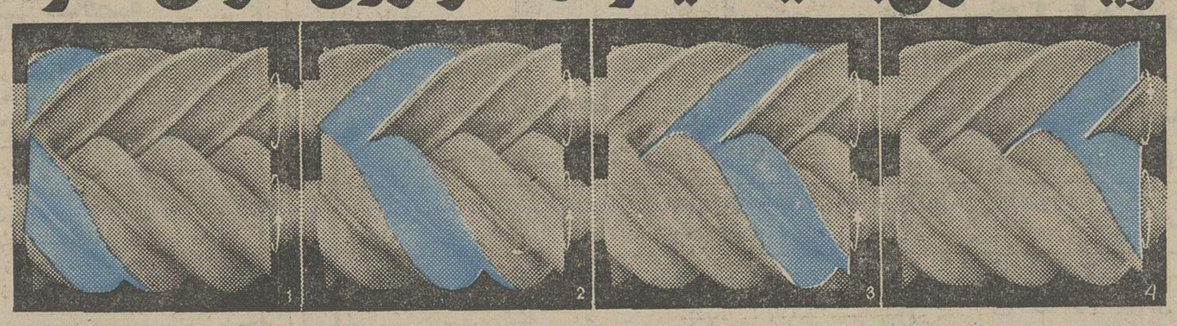

اولین جهش در تکمیل کمپرسورهای پیچی که جایگزین کمپرسورهای اولیه پیستونی شده اند . هوای فشرده‌دراین کمپرسورها از طریق دوران دو واحد پیچی که در مجاورت یکدیگر قرار گرفته اند ایجاد میگردد . دراین سیستم هوا بعد از مکیده شدن بتدریج بین پره های دو واحد فشرده شده و بدهی هوا بطور یکنواخت و بدون ضربه میباشد .

فقط به برق بزنید !

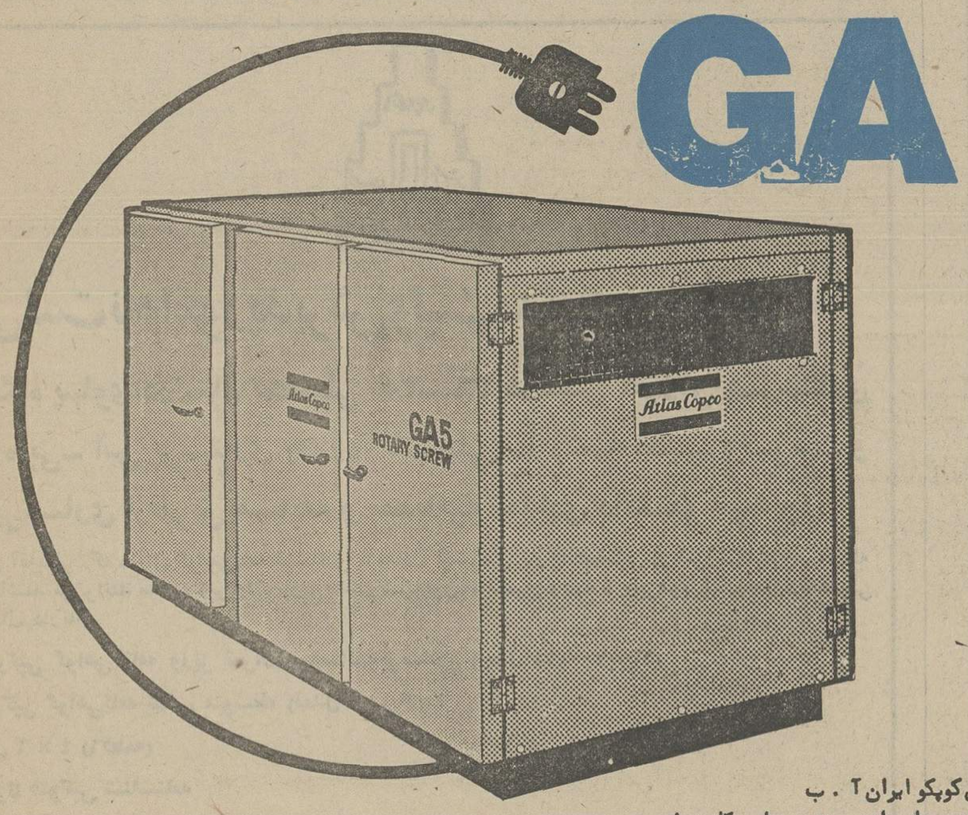

کمپرسورهای تمام اتوماتیك GA مدل دورانی مجهز به سیستم هوای فشرده

۱۰۴ سال تجربه اطلس کوپکو در امر تولید کمپرسورنتیجه تحولی جدید درعرضه کمپرسورهای دورانی و تمام‌اتوماتیک سری GA گردیده که جوابگوی تمام احتیاجات پروژه‌های بزرگ وپیشرفته در سطح جهانی است .

کمپرسورهای سری GA باپوشش بسیار زیباکه‌صدارابحداقل میزان میرساند (کمتراز ۷۵ dB(A) در هر متر) با کمترین هزینه نگهداری و حداکثر کارآئی سالها بدون وقفه برای شماکارخواهد کرد .

- تمام اتوماتیک با حداقل هزینه نگهداری و سرویس
- در مدلهای گوناگون با دو فشار هوای مختلف
- بی صدا
- با پوشش کامل متشکل از سیستم روغن ، افتر کولرو سیستم کنترل
- بدهی هوا با حداقل روغن
- هوای فشرده یکنواخت بدون شوک یا ضربه
- بدهی هوا با حداقل حرارت
- کمپرسور ـ موتور دیزل ـ جعبه دنده بطور مستقیم کوپله شده (بدون استفاده از کلاچ)
- کم حجم

مراکز هوای فشرده:

اطلس کوپکو ایران T . ب
خیابان آیزنهاور شماره ۳۶۸
تهران ـ ایران
تلفن : ۱۹ ـ ۹۳۷۷۱۰

اطلس کوپکو ایران T . ب
خیابان جی ـ مقابل خیابان پروین شماره ۲۵۱
اصفهان ـ ایران
تلفن : ۵۲۹۰۵

اطلس کوپکو ایران T . ب
خیابان چهارم اردیبهشت ـ ایستگاه خطیب
تبریز ـ ایران
تلفن : ۴۲۲۶۰

Atlas Copco

اطلس کوپکو اولین مرکز هوای فشرده در ایران

CASPIAN. A.C.138

ویژه تعطیلات تابستان

شطرنج: باهم به میدان پیکار اندیشه‌ها برویم

استقبال روز افزون طبقات‌مختلف مردم بویژه دانشجویان و دانش‌آموزان از بازی شطرنج در ایران، مارا برآن داشت که‌از این شماره قسمتی از صفحه ویژه تعطیلات تابستانی روزنامه را بهبررسی وشناخت این هنر قدیمی وعالمگیر اختصاص دهیم.

سعی‌ما بر آنستکه مطالب ستون شطرنج بگونه‌ئی متنوع و قابل‌استفاده برای کلیه علاقمندان به‌شطرنج اعم‌از مبتدی، متوسط و باتجربه تهیه شود تا ضمن آموزنده بودن، از حالت کلاسیک و خشک بیرون آید.

ضمن آنکه قسمتی از مطالب ما جنبه خود آموز برای مبتدیان خواهد داشت شمارا در جریان زیباترین بازی های انجام شده وسیله اساتید بزرگ شطرنج ایران و جهان نیز قرار خواهیم داد، با چهره‌های بزرگ شطرنج ایران وجهان آشناخواهیم کردو درجریان آخرین رویداد های مهم شطرنج ایران و جهان قرار خواهیم داد. مطالب سرگرم کننده دنیای شطرنج ازقبیل ترکیب های زیبا، لطیفه ها و کاریکاتور های دنیای‌شطرنج، قسمتی دیگراز مطالب این صفحه را تشکیل میدهد.

شما باجمع آوری مطالب این صفحه یک دایره‌المعارف جامع از شطرنج‌ایران و جهان‌خواهید داشت. این مطالب که باهمکاری عده‌یی از بزرگان شطرنج ایران و ترجمه از بهترین نشریات مخصوص شطرنج جهان تهیه میگردد، میتواند شما را در جریان آخرین رویداد های دنیای شطرنج قراردهد.

شطرنج چیست؟

شطرنج یک پیکار فکری واقعی است که در آن دوطرف بانیرو های متعادل نبردی را آغازمی‌کنند که اندیشه برتر و قدرت منطق واستدلال‌بیشتر هر یک موجب برتری و پیروزی بردیگری است.

هرفنی که‌تئوری داشته باشد، علم و دانش است و هر پدیده‌ئی که‌درآن زیبائی خلاقیت وجود داشته باشد، هنر نامیده میشود. شطرنج تلفیقی از علم وهنر است چون همدارای زمینه های تئوریک وسیع و نامحدود است. بطوری که تاکنون بیش از یکصد و پنجاه هزار جلد کتاب درباره آن‌نوشته شده و هم ازعمق و زیبائی فراوانی برخوردار است. یک ترکیب زیبای شطرنج همچون یک تابلوی زیبای نقاشی و یا یک قطعه سحرانگیز موسیقی‌برای علاقمندان شطرنج لذت بخش و تحسین‌انگیز است.

ترکیب‌های برنده‌در شطرنج

هردیاگرامهایی که از این‌پس تحت عنوان ترکیب‌های برنده در شطرنج، برایتان انتخاب‌می‌کنیم، زیباترین بازی‌های‌استادان شطرنج را در معرض اندیشه‌و داوری شماقرارمیدهیم تابتوانید باپیدا کردن بهترین حرکات‌ممکن در عرصه این بازیها قدرت خود را بیازمائید. شما بایستی دراین ترکیب ها موثر ترین و دقیقترین حرکت را پیدا کنید که بابه‌مات منجر شود و یا ماتریال سنگین بدست آوردوچنانچه نتوانستید حرکات برنده را بیابید میتوانید جواب صحیح را در شماره بعد روزنامه ملاحظه کنید.

هردیاگرام این شماره، ترکیبی راملاحظه می‌کنید که درآن‌سفید حرکت را شروع میکند و بادو حرکت سیاه را مات‌ه میکند.

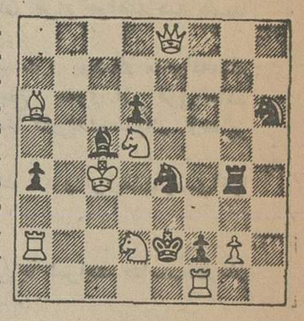

دیاگرام شماره (۱)
سفید بازی را شروع و در دوحرکت سیاه راماات میکند.

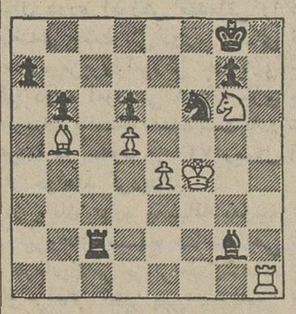

دیاگرام شماره (۲)
سفید حرکت راشروع میکند وبازی رامی‌برد

بدون شرح

جواب‌ده اختلاف سرگرمی!

۱ـ خط سیاه بالای سمت‌چپ پرده.
۲ـ انتهای سمت چپ پرده.
۳ـ موی زن نقاشی شده روی پاراوان سمت چپ.
٤ـ پائین پاراوان سمت چپ.
۵ـ پایه میز پشت‌پاراوان سمت راست.
٦ـ لباس سیاه سمت راست پاراوان!
۷ـ رومیزی‌سمت‌راست‌پاراوان.
۸ـ خط پائین قاب سمت چپ.
۹ـ سفیدی موی خانم پشت پاراوان.
۱۰ـ سایه قایق روی پاراوان.

دانشگاه فارابی بمنظور پیش‌بینی و تامین کادر آموزشی و پژوهشی خود در زمینه های: طرح و برنامه ریزی محیط، هنرهای تجسمی و ارتباطات تصویری، هنرهای کاربردی‌وطراحی صنعتی، ارتباطات و هنرهای نمایشی، موسیقی و هنرهای وابسته مایل است با فارغ‌التحصیلان و دانشجویان فوق‌لیسانس و دکترای دانشگاه ها تماس حاصل نماید.

در تامین این هدف از دانشجویان ایرانی خارج از کشور که در رشته‌های فرهنگی وهنری مشغول تحصیل هستند و درحال حاضر برای گذراندن تعطیلات در ایران بسر میبرند دعوت مینماید بااین دانشگاه تماس بگیرند. لازم است متقاضیان شرحی حاوی مدارج تحصیلی و تجربیات آموزشی، پژوهشی و حرفه‌ای خود به نشانی دانشگاه فارابی ـ خیابان‌تخت‌جمشید شرقی ـ شماره ۵۱۹ـ دفتر طرح و برنامه‌ریزی ارسال دارند.

عکس جالب

روزنامه‌خوان یا روزنامه‌خور!؟

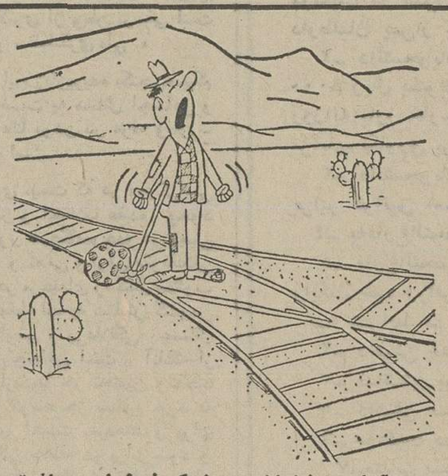

ـ آهای‌سوزن‌بان، من‌از کدخم‌طرف‌بمسافرتم ادامه بدم؟!

خمیر دندان!

شرکتی در لندن یك کارمند اسکاتلندی داشت که برخلاف سایرین، هر روز صبح سروقت به‌شرکت می آمد. یکروز اتفاقا در حدود دوساعت دیرکرد.... بمجرد ورود، رئیس شرکت از اوپرسید:

ـچی شده؟ ... کجابودی؟ ... واسه‌چی اینقدر دیر کردی؟

کارمنداسکاتلندی‌با افسوس سری تکانداد‌وگفت:

ـ خیلی عذر میخوام ... امروز صبح، موقع شستن‌دندونام، خمیر دندون‌یه‌کمی زیادتر ازهر روز از لوله‌بیرون‌اومد!

ـ خب... بعد؟

ـ بعد هیچی ... نمیدونین چه زحمتی کشیدم تااونودو باره توی لوله کردم!

نتیجهٔ بداخلاقی!

معلم، سرکلاس درس، پس از اینکه مدتی درباره اخلاق آدمی صحبت کرد، روبیکی از شاگردان کرد وپرسید:

ـ خب جونم ... حالاتومیتونی اخلاق وبداخلاقی رو شرح‌بدی؟

پسرك جوابداد:

ـ بله.

ـ خب، بگوببینم نتیجه بد اخلاقی چیه؟

ـ نتیجه بداخلاقی طلاقه!

معلم باتعجب پرسید:

ـ چی گفتی؟... طلاق؟... این حرفها چیه که‌تومیزنی؟

پسرك به‌سادگی جوابداد:

ـ باور کنین نتیجه‌اش همینه.

ـ بچه دلیل این حرف‌رومیزنی؟

ـ به این دلیل که مامانم تو خونه مرتب بداخلاقی‌میکرد وپدرم اونو طلاق داد!

برای سرگرمی!

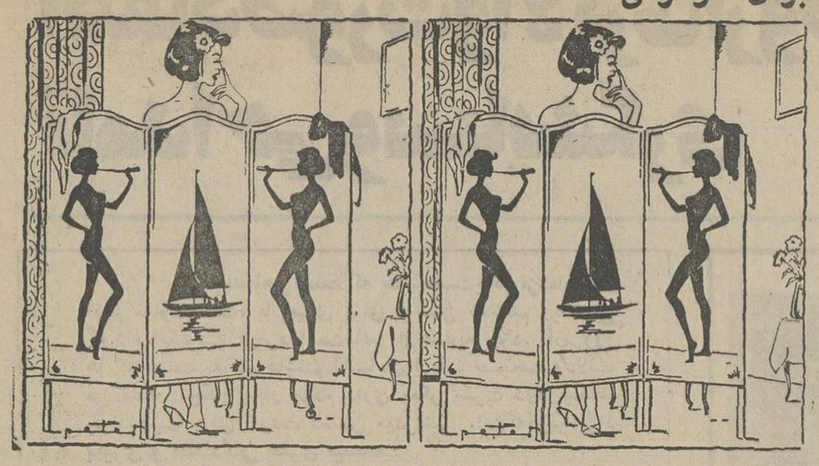

ده اختلاف

کاریکاتوریست مابازهم دسته گل به آب‌دادو پس‌از اینکه این دونقاشی راشبیه هم کشید وخوب دقت کرد متوجه شد که ده اختلاف باهم دارند. اواین نقاشی را برای چاپ دراختیار صفحه تعطیلات‌تابستانی گذاشت تاخوانندگان عزیز باکمی دقت این ده‌اختلاف راپیدا کرده وهوش خودرا آزمایش کنند، چنانچه موفق نشدید برای یافتن جواب صحیح به‌پائین همین صفحه مراجعه فرمائید.

بدون شرح

چرا زن نمیخوابد؟

نیمه های شب دومرد، سرمیز کافه‌یی نشسته بودند وباهم درد دل میکردند. یکی ازآنها پس‌از اینکه لیوان ویسکی راسرکشید گفت:

ـاوه ... بیچاره زنم ...امشب تاصبح بیداره!

مرد دومی بانگرانی پرسید:

ـ واسه‌چی ...مگه مریضه؟

ـ نه ...

ـ مرض بیخوابی داره؟

ـ نه...نه ...

ـ پس واسه‌چی تا صبح‌بیداره؟

ـ واسه اینکه ببینه من کی خونه میام وسرم جیغ وهوار بکشه!

لباس جدید!

دو همکار بهم برخورد کردند، یکی از آنها گفت:

ـ اوه رفیق ... خیلی واست متاسفم.

ـ چرا؟

ـ واقعا که بحال تو غصه میخورم.

ـ آخه چرا ... مگه چی شده؟

ـ دیشب زن من یه لباس‌تازه خریده دوهزار دلار!

ـ خیلی خب ... این‌چه‌ارتباطی بمن داره؟

ـ آخه عزیزم ... امروزصبح زنم واسه دیدن خانمت به منزل تورفته.!!

حسابی‌در بانك!

صحبت حساب و حسابجاری در بانك بود. مرد اولی روبه دوستش کرد:

ـ آره ... من وزنم هر دو یك حسابجاری داریم.

مرد دومی پرسید:

ـ خب، موقع محاسبه باشکال برنمیخورین؟

ـ نه ... بهیچوجه.

ـ چطوری؟

ـ برای اینکه من پول بحساب میذارم واون مرتب برمیداره!

هرکسی بفکر خویشه!

در سالن نمایش مد لباس، زن و شوهری نشسته بودند ... دخترك زیبائی که پیراهن مد جدیدی پوشیده بود، جلو آنها ایستاد، زن نگاهی به‌پیراهن کرد وگفت:

ـ اوه... واقعا خیلی قشنگه!

مرد که مجذوب زیبائی‌دخترك شده بود گفت:

ـ بله ... واقعا قشنگه!

زن همانطور که نگاهش به پیراهن بود گفت:

ـ عزیزم، حالا که توهم‌بامن همعقیده‌ای، فکر میکنم واسه‌فردا شب که در منزل مهمونی داریم، خیلی لازم باشه؟

مرد با تعجب نگاهی برن‌خود انداخت وبعد باخوشحالی گفت:

ـ باشه عزیزم ... حالا که تومیل داری، میرم اونو دعوت‌می‌کنم!

زن ـ من نمیدونم چه دلیلی داره که‌توخودت‌رو مرتب ازم پنهان میکنی!!

آگهی استخدام رسمی

وزارت فرهنك وهنر طبق مفاد قانون استخدام کشوری عده‌ای را از طریق امتحان و مسابقه جهت خدمت در اداره کل فرهنك‌وهنر کرمان‌بشرح زیراستخدام میکند:

ردیف	عنوان‌شغل	محل جغرافیائی خدمت	تعداد مورد نیاز	شرایط احراز	گروه قطعی شغل
۱	کارشناس فرهنك عامه۱	کرمان	۱ نفر	دارا بودن دانشنامه لیسانس دریکی از رشته های علوم انسانی وطی دوره کارآموزی لازم	۷
۲	موزه‌دار ٤	کرمان	۲ نفر	دارا بودن دانشنامه لیسانس یا فوق لیسانس دریکی از رشته های باستانشناسی و تاریخ	۷
۳	کمك‌کارشناس گسترش فرهنك	کرمان	۲ نفر	گواهینامه پایان تحصیلات کامل متوسطه	٤
٤	مسئول آموزش سمعی و بصری	سیرجان	۱ نفر	گواهینامه پایان تحصیلات کامل متوسطه	٤
۵	مسئول خدمات ۲	کرمان	۱ نفر	دارا بودن مدرك دیپلم کامل متوسطه وطی‌دوره کارآموزی در زمینه مربوط	٤
٦	راهنمای فرهنگی ۱	رفسنجان	۱ نفر	دارا بودن مدرك دیپلم کامل متوسطه و طی دوره کارآموزی لازم در زمینه مربوط و داشتن گواهینامه رانندگی (دو)	٤

داوطلبان واجدشرایط‌میتوانند برك‌درخواست ذیل این آگهی را تکمیل کنند و بادو قطعه از آخرین عکس ٤ × ۳ خود و رسید بانکی مبنی برپرداخت مبلغ ٤۰۰ ریال برای ردیف های ۱و۲ و مبلغ۳۵۰ ریال برای ردیفهای ۳ به بعد دریکی ازشعب بانك ملی ایران بحساب شماره ۹۸۰ خزانه نزد بانك مرکزی ایران بعنوان «حساب‌حق‌ثبت‌نام داوطلبان‌استخدام» حداکثر تا ده‌روز بعد از انتشار این آگهی با پست سفارشی به نشانی کرمان ـ اداره‌کل فرهنك و هنر استان کرمان ارسال دارند به مدارکی که فاقد رسید بانکی باشد و یابعداز مهلت به‌پست تحویل داده شود ترتیب اثر داده نخواهدشد (وجه‌مذکور بهیچوجه‌مسترد نخواهد شد.)

پروانه ورود به جلسه امتحان و مسابقه‌در تاریخ ۲۱ر۵ر۳۵ در محل اداره‌کل فرهنك‌و هنر کرمان بین داوطلبان توزیع خواهد شد ازداوطلبان روز۲۲ر۵ر۳۵ امتحان‌بعمل‌خواهد آمد تاریخ ومحل امتحان و مسابقه درپروانه مذکور درج شده است.

برك درخواست شغل از وزارت فرهنك وهنر (اداره کل فرهنك وهنر کرمان)

نام و نام‌خانوادگی — نام پدر — شماره شناسنامه — محل صدور
تاریخ تولد — مدرك ورشته تحصیلی — وضع خدمت وظیفه
داوطلب شغل (فقط‌یك‌شغل) — شهر موردتقاضا (فقط‌یك‌شهر)
نشانی کامل: شهر — خیابان — کوچه — شماره منزل
شماره تلفن — امضاء داوطلب

تجدید آگهی مناقصه

شرکت سهامی کل معادن و ذوب فلزات ایران‌مقدار یکصدو پنجاه تن سولفوردوسدیم (Na 26p.c.62) تحویل سی.اند.اف بنادر خرمشهر، شاهپور و یا گمرک (تهران، جلفا) از طریق مناقصه خریداری مینماید.

داوطلبان شرکت در مناقصه برای دریافت برگ‌شرائط ومشخصات در ساعات اداری بامور بازرگانی شرکت، خیابان تخت جمشید شماره ٤٦۷ مراجعه و پیشنهادات خود را حداکثر تا آخر وقت روز سه‌شنبه بیست‌وششم مرداد ماه۳۵ بقسمت دبیرخانه شرکت تسلیم نمایند.

پیشنهادات رسیده روز چهارشنبه بیست‌وهفتم مرداد ۳۵ در کمیسیون مناقصه باز و قرائت خواهد شد.

م‌الف ۱۰٦۲۵

شرکت سهامی کل‌معادن وذوب‌فلزات ایران

آگهی ثبت نام‌امور پذیرش وثبت‌مدارك تحصیلی

دانشگاه پهلوی در سال تحصیلی ۳۵ـ ۳٦ دربخش آموزش پرستاری برای دوره بی‌ـ اس پرستاری (دوره تکمیلی) در رشته تعلیم وتربیت و مدیریت پرستاری ازطریق مسابقه و مصاحبه تعدادی دانشجو میپذیرد.

خانمها و آقایانی که دارای گواهی‌نامه لیسانس یا معادل لیسانس فارغ‌التحصیل از آموزشگاه‌های‌سه‌ساله پرستاری می‌باشند می‌توانند مدارك زیر را تاتاریخ‌هشتم شهریورماه تکمیل وباداره پذیرش‌و ثبت مدارك‌تحصیلی دانشگاه ارسال دارند.

۱ـ فتوکپی گواهی نامه وریز نمرات سه‌ساله پرستاری (معدل ١٤یا ۷۰به‌بالا)
۲ـ فتوکپی گواهی‌نامه ششم متوسطه (معدل ۱۲ ببالا)
۳ـ عکس ٦ × ٤ (٦قطعه)
٤ـدوبرك فتوکپی شناسنامه
۵ـفیش بانکی بمبلغ ۸۰۰ ریال‌که‌بحساب۱۰٦۰۰ دانشگاه پهلوی دربانك عمران شعبه دانشکده‌پزشکی واریزشده باشد.
٦ـ روشن‌بودن وضع نظام‌وظیفه

مصاحبه روزشنبه سیز دهم‌و امتحان ورودی روز یکشنبه چهاردهم شهریور در شیراز دانشگاه‌پهلوی دانشکده‌پزشکی، بخش آموزش پرستاری انجام می‌گردد.

دنیای ورزش شنبه‌ها منتشر میشود

استاندار فارس در اردکان گفت :

شهرستان «سپیدان» یک روستای بزرگ است!

در سال آینده اعتبارات بیشتری برای عمران و آبادی سپیدان اختصاص داده خواهد شد

روستاهای اردکان فارس در کنار لوله‌های گاز ، ازگاز بی بهره مانده‌اند

استاندار فارس درسپیدان اززبان‌یك پیرزن به درد دل‌های مردم این‌شهر گوش میدهد

در سفرآقای‌دکتر نصراصفهانی استاندار فارس به اردکان ، جاده نا هموار و خراب این نطقه ، بی‌آنکه کسی از خرابی آن شکوه کند گویای نیاز هزاران تن اهالی این منطقه به یک جاده اسفالته و قابل عبور و مرور بود.

در مسیرسفراستاندار به‌اردکان اهالی روستاهای شول، همایجان، سنگر ، دوکوهک برشته ،والین ودشمن زیاری «کمبوداب»رامطرح ساختند و برای تامین آب مورد نیاز خود از استاندار استمداد جستند . همچنین موضوع مهمی که در این سفر از سوی اهالی روستاها عنوان شد این بود که لوله گاز رسانی از کنار این روستاها می‌گذرد اما روستائیان از گاز بی‌بهره مانده‌اند.

روستای بزرگ !

استاندار فارس در بازدید از سپیدان ـمرکزشهرستان اردکان‌ـ با صراحت گفت :سپیدان یک روستای بزرگ است . و این‌بیان راسخ نشان را که سپیدان ازنظر داشتن تاسیسات رفاهی و عمرانی هنوز در حدیک شهرستان نیست و تنها نام شهرستان را برخود دارد.

استاندار در دیدار و بررسی موقعیت اردکان و با توجه به نیازمندیهای اهالی این منطقه‌به مقامات مسئول دستوراتی درجهت تامین رفاه و اجرای برنامه‌های عمرانی اردکان داد.

استاندار و همراهان سپس‌در جلسه‌ای که در محل فرمانداری سپیدان تشکیل شدشرکت کردند. در این جلسه استاندار گفت : سپیدان ، این روستای بزرگ ، به خواست شما مردم اردکان به شهرستان تبدیل شده است اما آیا تنها نام «شهرستان» می‌تواند بخش سابق اردکان را یکباره به شهرستان سپیدان با تمام مزایای یک شهر تبدیل‌کند؟ برای تبدیل واقعی بخش اردکان به شهرستان سپیدان باید مردم جدیت بیشتری بخرج دهند و انتظار نداشته باشند که فقط دولت دراین مورد اقدام کند.

استاندار سپس‌گفت: نمی‌توانم قول بدهم که به همین زودی از سپیدان‌می‌توان‌یک گلستان‌ساخت، چون دولت نمی‌تواند یکباره تمام اعتبارات را تامین کند، بلکه تنها اعتباراتی که ضرورت فوری دارند از سوی دولت تامین می‌شود.

ضمنا ، شهرداری این شهر نباید با احداث چند خیابان‌قیمت اراضی را بالا ببرد . در مورد اسفالت جاده اردکان ـ شیراز انجام اقدامات اساسی درنظر گرفته شده است . همچنین برای احداث راه‌فرعی «کمهر»و «کاکان» تصمیماتی گرفته خواهد شد.

دکتر نصر اصفهانی افزود : درسال آینده با توجه به نوپا بودن شهرستان سپیدان اعتبارات بیشتری برای عمران و آبادی آن اختصاص داده خواهد شد .برای نوسازی سپیدان جمعا مبلغی‌معادل ٦۰۰ میلیون ریال ضروری است.

استاندار فارس‌درپایان‌سخنانش مبلغ ۲ میلیون و ۵۰۰ هزار ریال دراختیار شهرداری سپیدان قرار داد تا صرف امور عمرانی این شهرستان شود.

ضمنا اداره امور شهرداری اردکان تا تشکیل انجمن شهرو انتخاب شهردار جدید تحت‌نظر بخشدار و فرماندار اردکان قرار گرفت

استاندار فارس و همراهان سپس از مرکز آمار و اسناد سپیدان بازدید به‌عمل آوردند و در پایان سفر خود اردوهای عمران ملی اردکان را موردبازدید قرار دادند و استاندار در مورد رفع نیازهای شرکت کنندگان این اردوها دستوراتی داد.

شیراز ـ خبرنگار اطلاعات

اهالی «قلات» به برق ودرمانگاه نیازدارند

● درسفر استاندار فارس به «سپیدان» و نقاط پیرامون‌آن صحنه جالبی بوجود آمد که نکته‌ای جالب و قابل تعمق را روشن کرد. آقای نصراصفهانی هنگام بازدید از سپیدان به «قلات» که یکی از روستا های سپیدان واز مناطق خوش آب وهوای فارس است واردشد. دراین روستا ـ مثل همیشه ـ اهالی برای بازگو کردن نیاز های خود گرد استاندار جمع شدند و کدخدای ده‌در حالیکه چند برگ کاغذ رنگ ورورفته بدست داشت شروع بخواندن خواستها و نیازمندیهای اهالی قلات کرد. کدخدا هر سطری را که می خواند دچار لکنت زبان می شد و اجبارا باردیگر سطر خوانده‌شده رابازخوانی می‌کرد همین امر باعث شد که استاندار از او سئوال کند مگر خود شما این مطالب را ننوشته‌اید که نمی‌توانید خط ا بخوانید ؟

کدخداکه‌ظاهر ی سخت‌محجوب داشت باصداقت خاص یک روستائی درپاسخ گفت: قربان اگر نوشته‌ای هم در دستم‌بود مطالب را از حفظ می‌خواندم زیرا هر استانداری که برای بازدید به «قلات» آمده بنده‌این تقاضا و نیازهای اهالی را خوانده‌ام. اهالی قلات به برق و تاسیسات درمانی‌وبهداشتی نیاز دارند واین دوخواست به ظاهر کوچک سالهاست که انجام نشده است . قلات که تفریگاه خوش آب و هوای این منطقه است هر هفته از هزاران مسافر پذیرائی می‌کند و لزوم احداث یک درمانگاه‌و تامین برق در این روستا سالهاست در مرحله بحث و بررسی باقی مانده است.نداشتن درمانگاه و نبودن یک جاده قابل عبور و مرور باعث‌شده است که اهالی قلات هنگام‌نیاز به‌دکتر و دارو با تحمل‌دشواری های فراوان خود را به‌شیراز برسانند .

امیدواریم‌اینبار باسفراستاندار فارس به «قلات» اقداماتی در جهت تامین خواستهای اهالی این روستای خوش آب وهوا به‌عمل آید .

شیراز ـ خبرنگار اطلاعات

در چنگ جاذبه ناخوش «حادثه»!

★ در اینکه «حادثه» توجه را برمی‌انگیزد و باری بهر جهت «جاذبه» دارد جای هیچ شک و تردیدی نیست ، اما ...

اسیر جاذبه «حادثه» شدن و تنها در حد یک تماشاگر فارغ‌البال و آسوده خیال در حاشیه آن ماندن و از حظ مشکوک تماشابهره گرفتن مسائل نه‌چندان مطبوعی را مطرح می‌کند که در مقوله «ناخوشی های اجتماعی» باید به کشف و شناخت‌آن پرداخت .

جماعتی که همیشه آماده‌اند در نقش یک «تماشاگر» به صحنه حوادث نزدیک شوند و در پیله ظاهرا امن و امان «تماشاچی بودن» لذت مفت وارزان تماشا را بچشند معمولا کسانی هستند که کمتر خواسته‌اند در زندگی «جدی» باشند و مغز مبارک را مختصری به‌کار اندازند واز خودشان بپرسند : آیامی‌توان‌همیشه تماشاچی بودو برای «حادثه دیدگان» در حد یک مجسمه سنگی عاطل و باطل و بی‌مصرف ماند ؟!

فی‌المثل کامیون ، اتومبیل ، یاحتی دوچرخه و موتوسیکلتی در خیابان به علی گرفتار حادثه می‌شود و «معلق»می‌زند، سرودست کسی یا کسانی می‌شکند ، یاخدای ناکرده یک یا چند انسان جان عزیز خودشان را لای آهن‌پاره هاازدست می‌دهند . جماعت «همیشه تماشاچی» شتابزده و در حالی که‌به همدیگر تنه‌می‌زنند هجوم می‌آورند به وسط خیابان و گرداگرد وسیله نقلیه واژگون شده حلقه می‌زنند و برای بهتر دیدن از سرو کول هم بالا می‌روند و بعدهم تا ساعت ها ـتا وقتی‌که سرنشینان بلادیده به بیمارستان‌یا جای دیگری منتقل شوند ـ می‌ایستند و علاوه بر شلوغ کردن صحنه خود ـ ناخواسته به آشفتگی ترافیک و احیانا بوجود آمدن حوادث تازه کمک میکنند، به‌عکس نگاه کنید : یک کامیون در یکی از خیابان های اصفهان واژگون شده کامیون گذشته اما خضرات بیکار هنوز دست از تماشا نکشیده‌اند و حتی دوسه تن ازآنها روبه سوی خیابان ایستادهو جوری به اتومبیل های دیگر نگاه می‌کنند که‌گوئی از ته دل آرزو می‌کنند باز هم یک صحنه «تماشائی! دیگر به‌وجود آید و آنان رابرای چند دقیقه مشغول کند !

عکس از: خبرنگار عکاس اطلاعات‌در اصفهان

سردبیر مجله «پاری ماچ» :

اصفهان، قشنگترین شهرهای آسیاست!

مردم دنیا باید حداقل ۱۵ روز به ایران‌سفر کنند وآثار بی نظیر وزیبای تاریخی‌شهر های این کشور را از نزدیك ببینند

اصفهان : آقای «فیلیپ بالن» سردبیر توریستی مجله پاری ماچ فرانسه که به اتفاق ۱۲ نفر دیگر از سردبیران و روزنامه نگاران خارجی که به دعوت وزارت اطلاعات و جهانگردی به ایران آمده است ، در پایان اقامت دوروزه خود در اصفهان طی گفتگوئی به خبرنگار اطلاعات در اصفهان پیرامون دیدنیهای شهر اصفهان گفت : من نخستین بار است که از ایران‌دیدن می‌کنم‌و به نظر من اصفهان قشنگترین شهرهای کشور های آسیائی است .

سردبیر پاری‌ماچ افزود : اصفهان گنجینه‌ای غنی از آثار نفیس و ارزنده تاریخی است . دیدن کاخ چهلستون که به نحو جالبی بازسازی شده است بسیار برای من با اهمیت بود. آقای «فیلیپ‌آلن» درپایان گفتگوی خود با اشاره به ویژگیها و جاذبه های توریستی ایران‌گفت: به نظر من مردم دنیا باید به صورت گشتهای گروهی و دسته معی از ایران و گنجینه های آثار تاریخی و باستانی شهرهای ایران دیدن کنند ومن دربازگشت به فرانسه در سلسله مقاله‌هائی‌که درباره دیدنیهای خود از ایران و اصفهان خواهم نوشت ، مردم فرانسه را تشویق خواهم کرد که به صورت گروهی به ایران سفر کنند و حداقل ۱۵ روزدراین کشور بمانند تا بتوانند نقاط دیدنی و آثار تاریخی و باستانی بی‌نظیر شهرهای ایران راببینند.

کارگر ۲۰ ساله جهرمی :

بجای حجله به «گور» رفت!

شیراز : یک کارگر ۲۰ ساله به‌نام «ابراهیم سلیمی» روزی که قرار بود در شب آن ازدواج کند هنگام حفر زمین در محله چهارطاقه جهرم زیرآوار ماند و کشته شد .

ابراهیم سلیمی هنگام کندن زمین صدای ریزش خاک را شنید اما نتوانست خودرا به‌موقع نجات دهد وزیر خروارها خاک مدفون شد و جان سپرد .

نامزد ابراهیم پس از شنیدن خبر مرگ او بیهوش شد وبه علت نامساعد بودن حالش به‌بیمارستان جهرم انتقال یافت وبستری شد .

نخستین نمایشگاه عکس جاذبه های جهانگردی باحضور وزیر کشور در شهر کرد گشایش یافت

شهرکرد: نمایشگاه عکس‌جاذبه های‌جهانگردی‌ایران طی‌مراسمی باحضور آقای آموزگار وزیر کشور در محل جمعیت خیریه فرح پهلوی در شهرکرد گشایش یافت.

در مراسم گشایش این‌نمایشگاه که‌باشرکت‌سرپرست استانداری، مدیران کل و روسای ادارات برپاشده بودآقای‌آزادسرپرست اداره اطلاعات و جهانگردی‌در مورد هدفهای‌معنوی وزارت اطلاعات و جهانگردی برای ناساندن فرهنگ وتمدن‌ایران به جهانیان و آشنا کردن‌مردم با زیبائی‌ها و ویژگیهای‌کشور مطالبی ایراد کرد .

نمایشگاه عکس جذبه های جهانگردی ایران که به مناسبت بزرگداشت پنجاهمین سال شاهنشاهی دودمان پهلوی تشکیل شده نخستین نمایشگاه عکس است که‌در استان‌چهار‌ـ محال و بختیاری برپا گشته است .

این نمایشگاه به مدت ۷ روز برای‌بازدید گروههای مختلف مردم دایر خواهد بود.

نخستین نمایشگاه عکس جاذبه‌های جهانگردی ایران در شهرکردطی مراسمی با حضورآقای آموزگار وزیر کشور گشایش یافت .

کوتاه ...

تامین اجتماعی

خارک : به‌مناسبت سالگرد توشیح قانون سازمان تامین‌اجتماعی درایران مجلس جشنی در سالن شهرداری خارک با شرکت‌کارکنان سازمان تامین اجتماعی خارک تشکیل شد. دراین جشن سرپرست سازمان تامین اجتماعی خارک پیرامون اهمیت بیمه های اجتماعی مطالبی ایراد کرد

انتقال و انتصاب

جهرم :اقای «فراغت» فرماندار سابق جهرم به سمت مدیردفتر استانداری فارس منصوب شد واز این شهرستان به شیراز منتقل شد. و آقای «احمد مصلح» فرماندار سابق طبق به فرمانداری شهرستان جهرم منصوب شد و به‌کار مشغول گردید.

گشاش بخشداری

بندرکنگان : فرماندار بوشهر وارد بندر کنگان شد وبرای گشایش بخشداری «جم» به‌این منطقه رفت. بخشداری جم که یکی از نقاط خوش‌آب وهوا و مستعد کشاورزی است. طی مراسمی توسط فرماندار بوشهر افتتاح شد .

صندوق وام

کازرون باقدام گروهی از افراد نیکوکار کازرون یک صندوق پس انداز تحت عنوان «صندوق وام حضرت قائم» در کازرون به‌ثبت رسید این صندوق برای دادن وام ضروری بدون بهره به‌اشخاص محتاج وام در کازرون تاسیس شده است .

در کانون حزبی

رامهرمز جلسه کانون شماره یک حزب رستاخیز ملت ایران در رامهرمز تشکیل شد. در این جلسه لزوم احداث زایشگاه وتعیین کشیک شبانه‌روزی مامای تحصیلکرده مطرح گردید واز قطع برق مرکز بهداشت رامهرمز انتقاد شد .

سازمان زنان

سازمان زنان فارس برای انتخاب اعضای هیئت رئیسه سازمان زنان شهرستان «سپیدان» تشکیل شد. در این جلسه پس از رای‌گیری اعضای هیئت رئیسه سازمان زنان «سپیدان» انتخاب شدند.

بازدید کرد

چادگان مدیر عامل بنگاه حمایت مادران و نوزادان به چادگان وارد شد واز زایشگاه ۲۵ شهریور این منطقه دیدن‌کرد و دراین بازدید برای رفع نارسائی های موجود زایشگاه مذکور

مدیر کل دوچرخه سوار ایران

در بوشهر باز نشسته‌شد

بندر بوشهر : تنها مدیر کل دوچرخه سوار ایران ، مدیر کلی که در بندر بوشهر برای رفتن به اداره به‌جای اتومبیل سوار دوچرخه می‌شد ، بعد از ۳۷ سال خدمت به افتخار بازنشستگی رسید .

آقای مهندس رجبی مدیرکل کشاورزی بوشهر، تنها مدیر کلی که با دوچرخه از منزل به اداره یا هر کجای دیگر که قصد داشت می‌رفت در مراسم تودیع پس از بازنشستگی‌خود گفت: دوچرخه خود رابتهران می‌برم تا ضمن اقامت در این شهر بزرگ با مشکل ترافیک روبرو نشوم .

آقای مهندس رجبی ۵۷ساله است .

سازمان جوانان کازرون صاحب جام «ولیعهد» شد

نفرات تیم فوتبال سازمان جوانان کازرون که برای دومین‌سال فاتح جام ولیعهد شدند

کازرون : مسابقات فوتبال‌جام ولیعهد با شرکت هشت تیم‌جوانان کازرون انجام گرفت و در آخرین دیدار دوتیم پرسپولیس و سازمان جوانان رودر روی یکدیگر قرار گرفتند که تیم سازمان جوانان مرکب از : کاظم افشار ـ سعید چوبدار ـ کاظم‌دارنگ ـ سردار احمدی ـ خلیل‌پاکدل ـ مسعود نظری ـ مسعود رهنما ـ نادر فرهادی ـ حسنعلی فرهادی ـ نصراله منعمان ـ سعید چوبدار ـ علیرضا امیرعنصری ـ حمیدتمدن ـ حاجی افشار بمربیگری و سرپرستی آقای علی‌اکبرجمشیدی با حضور فرماندار ـ فرمانده گروهان ۲۲ توپخانه ـ روسای شهربانی و سایر ادارات وبیش از چهار هزارنفر تماشاگرتوانست دریک دیدار خوب بداوری آقای حسن شکرریزتیم‌فوتبال‌پرسپولیس را یک برهیچ شکست داد. و برای دومین سال فاتح مسابقات فوتبال جام ولیعهد بشود.

ورزش

فوتبال

یزد: مسابقات فوتبال باشگاه های استان یزد که بمناسبت پنجاهسال شاهنشاهی‌دودمان پهلوی انجام میشد پایان‌یافت و در آخرین دیدار تیم‌پاس توانست تیم آهن را بانتیجه سه بریک مغلوب کرده‌وبرنده جام پهلوی بشود و تیم‌های آهن و راه‌آهن در این مسابقات دوم وسوم شدند.

بسکتبال

اهواز : چهار تیم بسکتبال جوانان اهواز مرکب از راه‌آهن ـ نیرو ـ پاس و فاخری آخرین‌دور بازی‌های قهرمانی اهوازرا انجام‌دادند که برای رده‌بندی تیم های پاس و فاخری اولین مسابقه را برگزار کردند که‌تیم پاس‌با نتیجه ٤۰ـ٤۲ تیم فاخری را شکست داد و سوم شد و مسابقه‌نهائی‌بین‌دو تیم‌راه‌آهن و نیرو انجام گرفت که تیم نیروبانتیجه ۳۱ـ٤۰ شکست خورد ودوم شد و تیم راه‌آهن بمقام اولی رسید.

کشتی

اهواز: مسابقات کشتی‌آزاد داخلی باشگاه‌نیرو دراهواز طی دو شب در محل‌باشگاه شاهنشاهی۲۵۰۰ ساله‌برگزار شد که در اوزان دهگانه از ٤۸ تا ۱۰۰ کیلو ببالای‌این مسابقات به ترتیب : محسن رضائی‌ـ ایرج لطیفی ـ بهنام عالیپور‌ـ جلیل بروجی ـ غلامرضا شمسی ـ توفیق رنگرز ـ نورخدا رشتو ـ هوشنگ گرجیان ـ علی مسعودی و نادر آقی‌اول شدند .

مردم مرکز مرفهای دارند

سیمان نایاب است

شهرضا : به علت کمیاب بودن سیمان در شهرضا، کارهای ساختمانی دراین شهر به‌کندی پیش می‌رود ،اهالی شهرضا از مقامات مسئول درخواست دارند نسبت به افزایش سهمیه سیمان مصرفی این شهر اقدام کنند .

نوشابه ندارند

رامهرمز : مدتها است که اهالی رامهرمز باکمبود نوشابه های غیرالکلی مواجه‌اند و بالاجبار بانوشیدن آب خالص این کمبود را جبران می‌کنند . امیدواریم سهمیه نوشابه های غیرالکلی این منطقه افزایش یابد تا اهالی از نگرانی بدرآیند !

اردوی عمران ملی

همایونشهر : دانشجویان شرکت کننده در اردوی عمران ملی همایونشهر خدمات عمرانی و بهسازی خود راآغازکرده‌وباتلاش وپیگیری ادامه میدهند.این‌اردوگاه مورد بازدید رئیس دادگستری استان اصفهان، بخشدار و تنی چند از روسای ادارات قرار گرفت .

واکسینه شدند

یزد: ازسوی اداره سپاه بهداشت و مراکزبهداشت روستائی استان یزد ۱۷۱۸ نفر در سراسر استان یزد علیه بیماریهای واگیر واکسینه شدند. همچنین ۲۳٤۰ نفر از مادران و کودکان استان‌به‌درمانگاههای سپاه‌بهداشت مراجعه کرده واز خدمات بهداشتی و درمانی استفاده کردند .

جریمه شدند

مسجد سلیمان : ۱۷ نفر از پیشه‌وران گرانفروش مسجد سلیمان به‌نامهای: دانش شمائی، یداله احمدی، محمد مصدق، غلامحسین ارسطو، هدایت‌اله ضیائی ، علی اکبر ارسطو ، حاج علی بهزادی، بهمن حیدری،علی پورسامانی، بهرام‌عبدی،رستم‌صالحی، محمدعلی‌ابن عباس، علی خان شمس، رمضانعلی ادیبی، خسرو فارابی، بدیع راوا و عباس مرادی به‌جرم گرانفروشی‌در دادگاه‌نظام صنفی مجموعا به‌پرداخت ۱٦۵۰۰۲ ریال جریمه نقدی محکوم شدند .

درانجمن شهرستان

نجف‌آباد : درجلسه انجمن شهرستان نجف‌آباد نیازمندیهای اهالی «گلزار تپه» در مورد اسفالت ولوله کشی آب آشامیدنی مطرح شد. دراین جلسه همچنین پیرامون لزوم تهیه نقشه‌جامع شهربحث و مذاکره‌صورت گرفت .

اعضای انجمن شهرستان نجف‌آباد سپس به چند روستای اطراف این شهر عزیمت کردند و نیازمندیهای روستائیان را در زمینه‌های رفاهی و عمرانی موردبررسی قرار دادند .

منصوب شدند

یزد : باافتتاح دادگستری استان یزد آقای اکبر مهاجرانی به‌سمت مدیرکل دادگستری این استان، آقای پاینده به‌سمت دادستان و آقایان: غفاری و جابر انصاری به‌سمت مستشار منصوب و به‌کار مشغول‌شدند.

نیازمندیهای اطلاعات

برای دادن آگهی تلفنی باشماره‌های ذیل تماس حاصل فرمائید

تلفنهای: ۳۱۱۲۳۰-۳۱۱۲۲۹

شرکت فرانسوی برای سکونت روسای
ویلای شیک و مدرن دو یا سه‌اتاق خواب با باغ و استخر در محمودیه - زعفرانیه-الهیه و همکف‌باحیاط‌و استخر حدود دبیرستان رازی بین میرداماد‌و ظفرمورد احتیاج فوری است. تلفن ۹۲٤۷۱۲
۱-۲ آ-۷۷۸۳

موردنیاز برای اجاره وفروش خانه و آپارتمان وزمین در شمال شهر مورد نیاز است ۸۳۲٤٤۰
۱-۱

تعدادی ویلا وآپارتمان برای خارجیان شرکت احتیاج است تلفن ۲۹۲۹۸۲

به‌چند خانه ویلاآپارتمان برای اجاره به خارجی نیازمندیم‌تلفن ۲٦٤۲۵۱

موردنیازبرای خرید

تهران‌پارس زمین وخانه فوری خریداریم۷۸۱۹۵۷

خریدار زمین های تهران پارس تلفن ۷۸۰۰٦۱

خانه‌های کلنگی‌وزمینهای ساختمانی

شمال شهر راخریداریم دفتر جمشید ۹۲۸۰۸۲

زمین‌های اهوازخریداریم تلفن ۷۹٤٤۱۸

زمین خارج از محدوده‌خریداریم

زیره٤متری سید خندان نزدیک ۱٦ متری دوم از ۳۰۰۰ الی ٦۰۰۰ متر دفتر اعظم پور ۷۵۰۱٤٤
۱-۲

خانه کلنگی خریداریم ٦٦۷۷۰۱

اهواز

زمین های اهواز-آبادان خرمشهرفوری‌خریداریم ٦٦۸٤۸۷ و ٦٦۹۸۸٦

زمین خریداریم۹۲۲۷۳۹

زمین ساختمانی شما را فوری نقدا خریداریم ۸۵۵۹۵۸

خریدار زمین افسریه ۳٤۱۳۵۹
۱-۱۲ آ-۸۲۵

زمینهای تهرانپارس خریداریم ۷۹۳۰۲۰

شمال شهر خانه‌و زمین خریداریم ۸۹۵۳۳٦

زمینهای اهوازخریداری میشود تلفن ۸۹٤۹۱۳

زمین شما را خریداریم تلفن ۷۹۲٤۷۷

اهواز

زمین‌های اهواز را خریداریم‌تلفن ۳۱۱۷۰٦

زمینهای مشیریه مسعودیه را خریداریم تلفن ۳۵٦٤۳۲ دفتر سانترال.
۱-۱۰

خریداراراضی‌شمیران درمقشلاق زعفرانیه ولنجک‌تلفن ٦۸۵۰۳۳
۱-۲

خریدارزمین‌وخانه‌کلنگی در محدوده آریاشهر تاج شادمان‌بهبودی شهرآرا امیرآباد یوسف آباد ۹۷۹٤۰٤

بنگاههای معاملات املاک

مرکز خرید و فروش اراضی مهر شهر، گلشهر و کوی‌ولیعهد و گوهردشت ٦٤۲٦۸۲

اراضی صنعتی جاده‌های کرج‌خریداروفروشنده‌ایم ۹۵۹۷۵۵

آژانس فرح شمالی‌تلفن ۸٤۰۷۲۷

زمین صنعتی - کارخانه فروشنده‌ایم ۹۳۹۱٦٤

بورس‌اراضی‌گوهردشت مهرشهر فردیس وملارد ۹۲۲۷۳۹

بورس املاک شمیران دفترپراتی۲۷۲۵۷۵و ۲۷۷۸۷۵

خریدار و فروشنده اراضی صنعتی و انبار وکارخانه‌تلفن ۹۷۹۱۹۵

خریدار و فروشنده خانه‌وزمین درتهران پارس‌تلفن ۷۸۱۳۷۳

توجه
خرید و فروش اراضی مهرشهر تلفن ۸۲٤۰۷۳

معاملات پول

پول شرطی
در مقابل چك کارمندی اتومبیل و ملك فرش
تلفن ۸۳۹۷٤۰

پول
درمقابل چك تجاری و کارمندی
٦٦۳۳۳۱
پول فوری با سود بانکی مقابل خانه، مستغلات ۹۲۸٤٦۵

پول
در مقابل
چك
کارمندی
و در مقابل سند
اتومبیل
تلفن
و مازاد سند
ملك
چنانچه در رهن یا گرو باشد در اسرع وقت فورا پرداخت مینمائیم تلفن .
٦٦۰٤۰۰
٦٦۹۷۰۰
هامرشا مقابل سینما دیانا شماره ۱٦۲ طبقه سوم شرکت اروپا

دوست‌من
به شما در مقابل چك، اتومبیل، تلفن و مازاد ملك در صورتی که‌در گرو باشد فورا پول تقدیم میکنیم
۸۹۲۲٤۲

وام بهر طریق
تلفن۹۳۱۷۳۱-۹۳۱۷۲۱

چهارصد هزار تومان
پول شرطی موجوداست تلفن ٦۸٤۵۲۵

خانه پول- فرح شمالی مرکز معاملات پول تهران ۸٤۸۳۸۸

وام‌ارزان درمقابل ملك،فرش
٦۵٦۰۰۰

پول‌شرطی‌موجود
تلفن ٦۸٤۵۲۵

وام درمقابل‌ملك، فرش، جواهر
٦٤۵۱٦۸ - ٦٤۳٤۹۹

پول
در مقابل سند اتومبیل تلفن
ملك
وچك
کارمندی
از همه‌جا ارزانتر
۷۵٦٤۲٤
۷۵٦٤۲۵
۷۵۷۵۳۵
۷۵۷۲۹٤
۷٦۷۷۵۵
آدرس جاده قدیم شمیران مقابل سینما موئن‌روژجنب شهناز یک ساختمان ۳۱۳ طبقه اول پلاك ۵ شرکت ویکتوریا

مورد نیاز

پول درمقابل مبیع ارزنده نیازمندیم تلفن ۸۳۹۷٤۰

پول شرطی مقابل خانه مستغلات فوری‌نیازمندیم ۹۲۰۸۲۹

بپول راکد شما هزاری ۵۰ تومان سود میدهیم ۷٦۳۸٤۰

بپول‌راکد شما با بهره عالی نیازمندیم ٦۵٦۰۰۰

پول شرطی در مقابل خانه ارزنده مورد نیاز است ۷۵۷۵۳۵ و ۷۵٦٤۲٤

پول راکد شما را با انتقال مبیع هزاری ۵۰ تومان سود میدهیم ۷۵٦٤۲٤ و ۷۵۷۵۳۵

معاملات تلفن

خرید نصب ٦٦۹۱٦۱

خرید و فروش تلفن ٦٦۲٦٦۲

خرید و فروش تلفن ۲۳٤۸۸۸

خرید و فروش تلفن ٦٤۱۰۵۰

خریدو فروش تلفن ۸٤٦۵٦۵

خرید و فروش تلفن ٦٤۷٦۱۲

نصب تلفن ۳۰۳۰٤٦

خرید تلفن ۳۰۳۰٤٦

شماره تلفن ۵۵ فوری خریداریم‌تلفن۵۵۰٦۸۱

فروش تلفن ۳۰۳۰٤٦

خریدار تلفن ٦٦۵٤٦٦

فروشنده‌تلفن ٦٦۵٤٦٦

خرید و فروش تلفن ٦٦۹۱٦٦

فروش تلفن ۵۲۳۰۳۰

خرید تلفن ۵۳۳۰۳۰

خرید و فروش تلفن ٦٦۷۸۵۰

به نفع شماست قبل از خرید و فروش تلفن با ۸۵۳۰۳۱ تماس بگیرید

قبوض

اوراق‌قرضه دولتی‌و مرحله‌سوم خریداریم ۸۹۷۱۰۸ نیلمی

خرید اوراق قرضه‌دولتی و قبوض مرحله سوم و قبوض شهرداری ٦٤۵۹۵۷

فروش‌دست دوم

بعلت مسافرت کلیه ثاث منزل از قبیل مبلمان، پوشاک‌بفروش میرسد تلفن ۹۷۵۵۱٤ .
آ-۳۳۸۰ ۱-۲

کلکسیون فرش
هالی کرمان لاوان انتیک ۲٤ مترمربع بدون واسطه بفروش میرسد ۵ تا۷ تلفن ۸۲۸۲٤۹.
۱-۳

کلیه اثاثیه منزل ارگ وسایل ورزشی لباس بعلت مسافرت بخارج فوری فروشی تلفن ۲۲۳۱٤۱
۱-۳

خانم عزیز
لباسهای زنانه شیک خارجی در سایز های مختلف بفروش میرسد تلفن ۸۹٤۷۰۸
۱-۲

خریداثاثیه

فرش ایران نوین
خریدارقالی وقالیچه وتعویض فرشهای‌نو باکهنه تلفن۶۵۳۱۹۵

یخچال نفتی و فرش خریداریم تلفن۹۲۹٦۲۳

سالن قزل آلا
برای جشنها و عروسیها
۸۹۰٦۷۵

دوباب مغازه لوکس به مساحت ۵ر۷۲مترمربع باسند مالکیت جداگانه و برق وآب و شوفاژ و کلیه سرویسها جنب بانك ایران و هتل خردمند شمالی بلوار کریمخان‌زند بفروش میرسدباتلفن های ٦۵۸۷۸٤- ٦۵٦۸۳۳ تماس گرفته شود.

خانه‌شمارابخارجیان اجاره‌میدهیم

مؤسسه نیازمندیهای خارجیان خانه بخارجیان اجاره میدهد
۸۳۰۰۸۱ - ۸۳۰۰۸۲
۸۲۱۸۱۱ - ۸۲۱۷۲۳
۳۶۱ خیابان جمشید مقابل سفارت آمریکا

مؤسسه امپایر ۲۲۷۵۰۰
خانه بخارجیان اجاره میدهد
۲۳۸۹۵۵-۲۳۲۲۲۲

سازمان مسکن پارس
مرکز ۸۵۳۸۵۳
۸٤۸٤۲٤
اجاره ۸۵۷۵۸۵
بخارجیان

موسسه ایفل
اجاره به خارجیان ۸۵۹۹٦۰

مؤسسه امور بخارجیان
مرکزاجاره بخارجیان
۷۵۱۷۸۲-۷۵۲۳۵۸

موسسه ظفر ZAFAR
خانه بخارجیان اجاره فوری
آپارتمان پارکی شما
تلفنهای ۲۲۷۷٤٦ ۲۲۸۵۸۹

---

۲٤ ساعته
اجاره بخارجیان
نیازمندیهای فوری
با اعتبار
فوری
۸۵٦۱۷٤-۸۲٦۱٦۳
شب ۲۲۳٦۷۲

سازمان خدمات تهیه مسکن
مرکزاجاره بخارجیان-۹۳٦۲۷۸

اجاره بخارجیان
وزیری
۸٤٦۱٦۳
۸۵٦۱۷٤
۸۳۳۹۱۲
٦۵٦۹۵۷

آژانس بین‌الملل ۸۳۰۸٤۱ - ۸۳۰۸٤۲
اجاره هر نوع مستغلات مبله و غیر مبله به خارجیان

آژانس سی-انلار
اجاره‌بخارجیان۸٤۹٦۲۵

شرکت هماهنگی خدمات
شخصا یا توسط آژانس مورد نظر مشخصات‌دفاترکار ومحل های مسکونی‌را منحصرا برای اجاره بخارجیان بدایره منازل این شرکت اعلام فرمائید - ٦۲۲٤۷۰ و ٦۲۲٤۳۰

۸۲۹۷٦٦-۸۳۵۱۲۰
سازمان کورش
اجاره منازل بخارجیان

۸۲۲۹۵۳
سازمان نیازمندیهای خارجیان
خانه شمارا به‌خارجیان اجاره میدهد
۸۲۷۹۰۱-۸۳۸۱۰٦

پیشتاز
پیشتاز اجاره به‌خارجیان
۳۱۷۷٤۳-۳۹۱۰۵۵

آژانس هایلند
مرکزاجاره به‌خارجیان
تلفن
۸٤٦۱٦۳-۸۵٦۱۷٤

اجاره بخارجی و ایرانی در شمال شهر
سیمون
تلفن ۸٤۹٤٦۹ و ۸۵۸۵۹۸

کانون خارجیان
سریع ویلا آپارتمان خارجیان اجاره‌میدهد تلفن ۹-۲۲۷٦۳۸

آگهی استخدام رسمی

اداره آموزش و پرورش شهرستان قروه‌طبق‌مفاد قانون استخدام کشوری‌تعدادی آموزگار - مربی کودك -دبیر بشرح زیر استخدام میکند :

ردیف	عنوان شغل	طبقه	محل‌جغرافیائی خدمت
۱	آموزگار	۳	شهرستان قروه
۲	مربی‌کودك	۲	شهرستان قروه
۳	دبیر راهنمائی	۱	شهرستان قروه

گروه قطعی شغل	شرایط احراز
٤	فارغ‌التحصیل دانشسرای مقدماتی -سپاهیان دانش مرد وزن
٤	دیپلم - فارغ‌التحصیل تربیت مربی کودك
۵	فارغ‌التحصیلان دوره دو ساله دانشسرای راهنمائی تحصیلی

داوطلبان واجد شرط (فارغ التحصیلان دانشسرا های تربیت معلم - سپاهیان دانش منقضی‌خدمت مرد وزن ادوار مختلف) میتوانندهمه روزه در ساعت اداری برای‌تکمیل پرونده استخدامی بدایره کارگزینی آموزش و پرورش مراجعه نمایند .

علی اشرف پایور
رئیس اداره‌آموزش و پرورش شهرستان قروه

استخدام

سرپرست فروش نماینده‌علمی

اشخاص واجد شرایط زیر برای کار درمرکز علمی و فروش‌کارخانه داروئی استخدام‌میشوند.
۱- سرپرست فروش جهت **استان فارس**
۲- سرپرست فروش جهت **استان خراسان**
با دارا بودن سابقه کار کافی در محلهای فوق وحداقل مدرك تحصیلی دیپلم متوسطه وداشتن وسیله نقلیه شخصی .
۳- نماینده علمی تمام‌وقت با سابقه کافی‌و نیمه‌وقت برای تهران با دارا بودن حداقل‌مدرك تحصیلی دیپلم متوسطه (داشتن وسیله نقلیه شخصی برای داوطلبین نیمه‌وقت‌ضروری‌است)
داشتن برك انجام خدمت نظام‌وظیفه یامعافی ضروری است .
لطفا از ساعت ۸ صبح الی ۱ و٤ الی۷بعدازظهر به آدرس دفتر علمی و فروش دوپار خیابان عباس‌آباد جنب وزارت اطلاعات و جهانگردی ساختمان شماره ۱۹۹ مراجعه نمایند .

استخدام کارمند حسابداری

برای شرکت سهامی نوسازی وعمران تهران

شرکت سهامی نوسازی و عمران تهران بچند نفر کارمند حسابداری با شرایط زیر نیازمند است
۱- داشتن‌حداقل‌دیپلم‌متوسطه
۲- آشنائی کامل به امور دفترداری‌حسابداری صنعتی و ۲ سال تجربه در این زمینه
۳- حداکثر سن ۳۸ سال
از واجدین شرایط و علاقمند به همکاری دعوت میشود از ساعت ۳ تا ۵ بعدازظهر روز های شنبه تا چهارشنبه بکارگزینی شرکت واقع در خیابان تخت‌جمشیدخیابان ملك‌الشعرای‌بهار شماره ۱۵ مراجعه نمایند .

فروش‌واحدتولیدی

این واحد واقع در جاده مخصوص کرج‌شامل ۵ هزار متر زمین دوبر با سالن وسیع برق صنعتی آب تلفن و ماشین‌آلات قالبسازی و پرسکاری بفروش میرسد جهت کسب اطلاع بعدازظهرها از ۱ الی ۵ تلفن ٦۳۹۹٦۱

شرکت ملی نفت ایران

شرکت ملی نفت ایران جهت تکمیل کادربهداری وبهداشت پالایشگاه های تبریز - اصفهان و خطوط لوله و مخابرات تعدادی پزشکیار با شرایط زیر استخدام مینماید :
۱- ملیت ایرانی
۲- شاغل نبودن در سازمانهای دولتی و یا موسسات وابسته به‌آن
۳- دارابودن دیپلم کامل‌متوسطه
٤- دارا بودن برك خاتمه خدمت دوره سپاه بهداشت
۵- حداکثر سن ٤۰ سال
٦- داوطلبین محلی حق‌تقدم خواهند داشت .
متقاضیان واجد شرایط‌میتوانند همراه با فتوکپی مدارك مربوطه - چهار قطعه عکس ٤×٦ و یك برك فتوکپی شناسنامه ظرف مدت۳هفته از تاریخ انتشار این آگهی همه روزه از ساعت ۸ تا ۱۲ صبح باستثناء روزهای پنجشنبه و جمعه و ایام تعطیل به اداره استخدام و کاریابی شرکت‌ملی نفت‌ایران‌واقع درتهران- خیابان کاخ شمالی - شماره ۷٦ مراجعه نمایند م‌الف ۱۰۵۵۹

جنرال رادیولوژی ایران

یك شرکت‌ایرانی‌بمنظورتوسعه برنامه های خود احتیاج‌به‌افرادزیر دارد :

۱-متصدی کنترل محاسباتی، تبعه ایران دارای‌برك خاتمه‌خدمت‌فارغ‌التحصیل‌دررشته حسابداری و دو سال سابقه خدمت درایران، با حقوق‌مکفی‌وسایرمزایا

۲-فروشنده مرد پنج نفر تبعه ایران‌دارای برك خاتمه‌خدمت‌به منظور فروش‌و معرفی لوازم و دستگاه های رادیولژی و آلات و ادوات جراحی سیار-سن درحدود ۲۵ الی ۳۰

۳-متصدی‌فروش مردیازن‌برای‌فروش‌لوازم‌جراحی با تجربه کافی .

٤-انباردار برای تصدی انبار و کنترل واداره امور وسایل یدکی و اداره انبار

۵-سکرتر مرد برای قسمت فنی با اطلاعات کامل در این‌مورد

٦-سکرتر زن برای ماشین‌نویسی فارسی و انگلیسی جهت قسمت‌مدیریت. در تمام موارد بالا دانستن زبان انگلیسی اجباری خواهد بود .

درخواست‌کنندگان باصندوق‌پستی شماره ۱۱۵۸-۱۲ تهران و یاتلفن شماره ۸۹۸۵۱۹ تماس حاصل نمایند .

نیازمندیهای اطلاعات

برای دادن آگهی تلفنی باشماره‌های ذیل تماس حاصل فرمائید

تلفنهای: ۳۰۳۷۰۲-۳۱۱۲۱۹-۳۱۱۲۲۵-۳۱۱۲۲۴

استخدام

تعدادی علاقمند حدود سیکل برای دوره کامل نقشه کشی ساختمان و نقشه برداری پذیرفته میشوند ۳۱٤۸۰۵
۱-۱۰

کارخانه انرژی
استخدام مینماید
۱- پیستوله کار درجه یک ۱۰ نفر
۲- کارگر نقاش ۱۰ نفر
۳- کارگر در و پنجره ساز ۱۰ نفر کارگرانیکه محل سکونتشان شهرری باشد مقدمند. آدرس: شهرری جاده قم کیلو متر ۷ باقر آباد جنب پانک صادرات تلفن ۵۹۲۹٤٤
۱-۱

نقاش اتومبیل درجه یك بطور کمیسیون کاری مورد نیاز است ۵ تا ۷ بعدازظهر ۹۷۹۰۳۰

کمك‌حسابدار
چند نفر کمك حسابداربا ۳ سال سابقه کار با حقوق و مزایای مکفی استخدام‌میشوند از۵ر۷ صبح تا ٤ر۵ بعدازظهر تلفن
۶۲۱۲۳۰ - ۶۲۰۹۳۳

کارگران شوفاژکارماهر مورد نیاز این موسسه هستند تلفن ۷۹۹۲۵۱

بیك نفر خانم خانه‌دار جهت اداره منزل نیازمندیم‌تلفن ۸۹۵٤۹۰

تعدادی کارگر باطری ساز ورزیده نیازمندیم تلفن ۸۵۸۱۱۲

بانوی خانه‌دار
یکنفر خانم جوان‌باسواد برای خانه‌داری باحقوق مکفی و اطاق مستقل نیازمندیم تلفن۸٤٤۲۳۳

شرکت تولیدی مرکب ایران
افراد زیر را باحقوق مکفی‌و مزایا بطور تمام وقت استخدام مینماید
۱- راننده پایه دو شخصی که معافیت دائم داشته باشد و منزلش حدود آدرس شرکت باشد
۲- تعدادی کارگر ساده مرد که معافیت دائم داشته باشندآدرس: خیابان سلطنت آباد خیابان ضرغام خیابان جاودان چهار راه گل (جنب خانه های‌تك)
۱-۱

به۵۰ نفر ویزیتور مورد نیاز میباشد.
آدرس: جاده قدیم شمیران مقابل میرداماد شماره ۱۱۲۹ شرکت ژیکس
۱-۵

سیکل اول برای حسابداری نیازمندیم تلفن ۵٤۹۷۷۱ و ۵٤۹٦۱۹
۱-۱

آهنگر، صافکار
مربوط به ماشین آلات استخدام میشود تلفن ٦٤۵٤۹۱

به تعدادی دبیر جهت تدریس ریاضیات وعلوم تجربی نیازمندیم‌شهرآرا خیابان ۲۲ پلاك ۵۳ تك‌آموز

استخدام
منشی
به یکنفر منشی که بتایپ فارسی و لاتین تسلط کامل‌داشته‌باشد باحقوق مکفی نیازمندیم.
تلفن ۸۵۸۷۷٦

شرکت صنعتی چوفل
استخدام میکند
۱- یکنفر منشی زن با حداقل معلومات دیپلم
۲- یکنفرانباردار دیپلمه مجرب و ورزیده
۳- چندنفر رویه‌کوب
آدرس: تهران‌پارس خیابان درختی شماره ۱٦ تلفن
۷۸۲۸۳٦ و ۷۸۸۰۱

بتعدادی‌دبیر انگلیسی نیازمندیم شهر آراء خیابان ۲۲ پلاك۵۳ تك آموز
۱-۲

تعدادی پزشك داخلی وماما نیازمندیم
۹٦۳۰۹۱

تحصیلدار موتورسوار
یک نفر موتور سوار باضامن معتبروگواهی‌نامه موتورسیکلت در حدود۹ کلاس نیازمندیم بین ساعت ۸ تا۱۲ تلفن ۹٦۳۳۵۰
۱-۱

پزشك باپروانه‌دائم برای شب هاوجمعه ها نیازمندیم۵٤۸٤۰۰
۱-۱

پزشك با پروانه دائم وپزشکیارنیازمندیم‌تلفن ۳۵۰۵۰۰

فقط ۱۸ نفر
پس‌از یکدوره کوتاه آموزش رادیو تلویزیون - نقشه کشی- برق فشار قوی و ماشین‌نویسی فارسی و لاتین مجانا برای کار معرفی میشوند تلفن ٦٤۹٤۹٤

به جوانی مسلط بزبان انگلیسی و تایپ لاتین نیازمندیم تلفن ۵۲٦۱۸٦

استخدام
منشی
به یکنفر دوشیزه یا بانوی مجردبرای ماشین نویسی فارسی تمام‌وقت نیازمندیم شرکت کازاما خیابان کریم‌خان زند خردمند جنوبی نبش خیابان حامدی و کامیار شماره۱٤ تلفن۸۳٤٤۷۹

استخدام
تعدادی دوشیزه یا بانو پس‌از گذراندن دوره فشرده پانچ استخدام میشوند
تلفن ۸۹۲٦۳۲- ۸۹۹۵۸۱

استخدام موتورسوار
یکنفر موتور سوار با ضامن وسواد خواندن و نوشتن نیازمندیم ۲۳٦۲٦۲
۱-۵

کارگاه لباس دوزی جهان بامجهز ترین ماشین های‌دوخت به تعدادی کارگر پیراهن دوز- کت دوز و شلوار دوز نیازمند است کلیه سفارشات پذیرفته‌می شود کرج- چهارصد دستگاه تلفن ٦۵۰٤
۱-۲ آ-۳٤۷

استخدام
یکنفر راننده پایه دو همگانی ویکنفر متصدی آبدارخانه استخدام میشوند به تلفن های ۷۹-تا۷٦۰۰۷۷ مراجعه‌نمایند.
۱-۱

استخدام
دوشیزه یابانوی حسابدار و ماشین نویس فارسی
یک نفر دوشیزه یا بانو راکه وارد به ماشین نویسی فارسی و حسابداری باشد بهمکاری دعوت می نمائیم‌لطفا به آدرس جاده قدیم شمیران روبروی بانک سپه جنب تعمیرگاه شماره ۵ پژو طبقه چهارم‌شرکت ساختمانی ساتردی ویاتلفن ۷۵۳۳۹۰ مراجعه نمائید.
۱-۳

شرکت شیبا ۲نفرراننده پایه دوشغصی که قادر باشند ۳ دانگ ماشین فولکس اشتیشن را خریداری نمایند استخدام مینماید تلفن ۷۹٤٦۹۹
۱-۱

راننده‌مایه‌یک نیازمندیم تلفن ۵٤۹٦۱۹ و ۵٤۹۷۷۱
۱-۱

کارخانه ایران گلف
تعدادی کارگر را به شرح‌زیر باحقوق مکفی و مزایای خوب استخدام مینماید.
۱- جوشکار کاربیت درجه دو
۲- جوشکار کاربیت درجه‌سه
۳- کارگر ساده
نشانی جاده مخصوص کرج بعد از گردنگاه جنگلی مقابل اسفالت‌سازی چهل متری‌معنوی تلفن ٦٦۵۷۸۹
۱-۲

تحصیلدارموتورسوار بامعافیت نظام وظیفه و ضامن معتبر با حقوق مکفی‌استخدام می شود ٦۵۸۳۷۰
۱-۵

یك شرکت مهندسی استخدام‌مینماید
تعدادی جوشکار درجه یک برای انجام کارهای لوله از٦ اینچ بپائین حداقل سابقه کار شش سال متقاضیان واجد شرایط‌میتوانندباتلفن ۹۳۱۷۳۷ تماس حاصل نمایند.
۱-۱

راننده پایه دو شخصی جهت کار باکامیون خاور نیازمندیم تلفن ٦۳۷۲۷۵
۱-۲

بیک‌نفرفروشنده مرد بین ۳۰ تا ٤۵ ساله خوش برخورد با ضامن برای جواهر فروشی مورد نیاز است تلفن ۳۱٦۱٦۱
۱-۲

استریو رنگین کمان
تعدادی دوشیزه یابانو جهت کنترل نوار بطور دائم‌استخدام میکند تلفن ۳۹۳۲۵۲
۱-۲

یک شرکت بزرگ ساختمانی جهت تکمیل‌کادر فنی و اداری خود بافراد شرح زیر نیاز دارد.
۱- تکنیسین راهساز مسلط بزبان انگلیسی برای کار در کارگاه اصفهان یکنفر
۲- تکنیسین ساختمان مسلط به زبان انگلیسی برای کار در کارگاه اصفهان یکنفر
۳- آرماتورچی درجه یکبرای کار در کارگاه اصفهان ٦ نفر
٤- سکرتر مسلط‌به‌تایپ فارسی ولاتین جهت دفتر مرکزی‌تهران یکنفر
از متقاضیان واجد شرایط تقاضا دارد به تلفن ۸۲۸۹٦۱یا ۸۲۵۳٤۲ ویابه آدرس خیابان نادرشاه خیابان کامکار جنب کلانتری ۵ ساختمان آ.ب.آ- امور اداری‌آقای‌بافتی مراجعه فرمایند.
۱-۲

استخدام
مهندسین آرشیتکت که دارای برگ‌اشتغال‌بکار باشند نیازمندیم تلفن ٦۰۵۹۱
۱-۱

سکرتر
شرکت ساختمانی‌آبادی به همکاری دونفر خانم سکرتر نیازمند است لطفا به تلفن های ٤۱- ۸۳۸۷٤۰ و یا به آدرس خیابان نادرشاه بالاتر ازپمپ بنزین‌جنب بانك ملی پلاك ۱۲۷ مراجعه فرمایند

بچندنفر کانال‌ساز نیازمندیم تلفن ۸٤۰۸۵۷

نجار
شرکت اسکان ایران واقع‌در خیابان پهلوی نبش میرداماد به چند نفر نجار برای کار در کارگاه نجاری خود احتیاج دارد داوطلبین با آقای لداد تلفن۲۲۳٦٦۹- ۲۲۲۷۱۰ تماس بگیرند.
۱-۲

زن وشوهر بدون بچه
برای آشپزی و نظافت منزل باحقوق مکفی‌مورد احتیاج است لطفا با تلفن ۸۵٦۱۱۲ تماس بگیرید

کارگاه چوب وفلز
نجار، فرنگی ساز، کلاف‌ساز، ماشین کار، استادوشاگرد وکارآموز استخدام مینماید.
وسیله ایاب و ذهاب و تغذیه ارزان آماده‌است تلفن های ٦۵۳۱۸٤ و ٦۵۲۷۹۲

استخدام سکرتر
دوشیزه یابانو با حقوق مکفی ومزایا تمام وقت مورد نیاز استتلفن ٦۲۳۷٤٦و ٦۲۷۳۹٤
۱-۲

به یك خانم ماساژور (برای‌یك‌خانم) نیازمندیم داوطلبین لطفا با تلفن ٦۸٤۸۸۸ تماس حاصل نمایند.

فروشگاه‌صنایع‌دستی خورشید خانم بافراد زیر نیازمنداست:
۱- فروشنده دوشیزه یا بانو آشنا بزبان انگلیسی‌ویا باتجربه کار
۲- کارمند دفتری یا حسابداری یاکارتکس دوشیزه یابانو
۳- استاد برشکار کیف چرمی
٤- استاد چرخکار درجه یک
۵-تولید کننده کیف با قبول تعهد کار رسانس
تخت‌جمشید مقابل سفارت‌آمریکا تلفن ۸۲۸۰۸۳ مراجعه ۵ تا۷ بعد ازظهر
۱-۵

ماشین نویس فارسی‌و لاتین
یك شرکت‌معتبر برای کار تمام وقت بیك نفر ماشین نویس فارسی ولاتین با حقوق و مزایای مکفی نیازمند است. متقاضیان می‌توانندبآدرس جاده قدیم کرج کیلومتر۷شرکت حمل و نقل ایران تانکرویاباشماره راهنمای ۵۰۷ روزنامه اطلاعات مکاتبه نمایند.

تعدادی موتورسواربا داشتن وسیله نقلیه نیازمندیم‌تلفن ۸۵۸۱۱۲

شرکت تولیدی‌و پخش در تهران احتیاج بیك همکار که با داشتن ۳۵۰۰۰۰۰ هزار ریال سرمایه نقد و وقت کافی که بتواند مدیریت و سرپرستی و نظارت در تمام امور شرکت داشته باشد واز درآمد خوب شرکت برداشت کند نیازمندیم. لطفا مشخصات‌و آدرس و تلفن و سابقه کار قبلی خودرابه‌راهنمای شماره ۵۰٤ روزنامه اطلاعات ارسال فرمائید

تلفنچی
دوشیزه‌یابانوجهت جوابگوئی تلفن مورد نیاز است تلفن ۷٦٤۷٤٦ - ۷۵۷۷٦۰
۱-۳

چند نفر دیپلمه که دوران حسابداری و منشیگری را گذرانده و به زبان انگلیسی آشنائی کامل داشته باشند استخدام مینماید. متقاضیان می توانند با ارسال سوابق و مشخصات‌خود بصندوق پستی شماره۲۱٤ تهران ثبت نام‌نمایند.
آ-۷۸۳۵ ۱-۳

کارگاه فنی امید
بتعدادی لولمکش، جدن کار وجوشکار شوفاژ نیازمنداست خیابان نظام آباد جنب باشگاه دیهیم بحر مسیر مقابل دبستان کورش کارگاه امید
۱-۳

یکنفرحسابدار باتجربه‌نیازمندیم تلفن ۷۳۰۰٤۹ و ۷۳۰۵۱٤
۱-۱

پیشخدمت
جوانی با تحصیلات ششم ابتدائی برای کار پیشخدمتی مورد نیاز است ۲۳۳۳۹۸

جویای کار

مهندس راه و ساختمان مایل به همکاری در خوزستان می‌باشد از ساعت ۷ تا ۹ صبح ٤ تا ۵ بعدازظهر تلفن ۲۳۷۲۲۵

آشپز باسابقه وارد به غذاهای ایرانی و فرنگی جویای کار راهنمای ۵۰٦ تلفن ۳۱۱۰۸۰ روزنامه اطلاعات
۱-۲ آ-۷۸۰۵

جوانی هستم ۲٤ ساله مسلط بزبانهای‌فرانسه، ایتالیائی (انگلیسی - اسپانیولی) که بعد از ٦سال‌تحصیل درکشور فرانسه و ایتالیا و با سابقه کار در ۳ هتل مختلف در اروپا آماده کار درتهران هستم از ساعت ۳ الی ٦ با تلفن - ۹۲۷۵۷۸

متخصص بهداشت‌وصنایع غذائی
برای کار در منطقه اصفهان آماده کاراست صندوق پستی ۱۲۷ اصفهان

اکیب مجهز
نقشه‌برداری
راه ساختمان پل کانال، تاکومتری‌آماده کاراست تلفن ۳٦٤٤۰۷

آموزشگاهها

فقط با ۳۵۰ ریال
اصول ماشین نویسی فارسی یالاتین‌برادر آموزشگاه ربانی بیاموزید شاه‌آباد ۳۱۷۱۳۵
۱-۱

ماشین نویسی بیژن
حسن شهرت میدان ژاله تلفن ۳٤۸۳۸٤

تدریس خصوصی

نظری ریاضیات خصوصی ٦٦۰۷۲۹ راهنمائی

انگلیسی کنتراتی ۸٤۳۵٤۸

تدریس‌خصوصی شورت هند
تحت قرارداد تلفن ۸۹٤۹۱۳ یا تدریس شورت‌هند توسط‌مکاتبه پستی لطفا با صندوق پستی ۱۳۹۲ر۱۳ مکاتبه فرمائید

مکالمه انگلیسی
۳۰ ساعته ۸٤۳۵٤۸

ترسیمی رقومی تضمینی ۸۵۱۷۲۱

ریاضیات سوم راهنمائی با تضمین قبولی ۸۵۱۷۲۱

فیزیك - مکانیك - شیمی - ریاضیات
توسط دبیر دبیرستانها باسابقه تدریس ۲۱ سال تلفن۳۹۲۵۳٤
۱-٤

ریاضیات
شیمی فیزیك
نظری راهنمائی‌پنجم و ششم با تضمین قبولی در شهریور ۸۵۱۷۲۱

دروس دبیرستانی‌ودوره کامل راهنمائی و زبان توسط دانشجویان دانشگاه تهران‌باتضمین قبولی ۹۲۷۹۲۲

ابتدائی - راهنمائی - نظری -متوسطه توسط دانشجویان سال چهارم آریامهر با روش جدید تلفن ۸٤۷٦۵۹

انگلیسی
کنتراتی تضمینی ٦۵۲٦۵۹

انگلیسی فرانسه با استادان خارجی درمنزل و یا موسسه٦۵۵۷۰۵

کلیه دروس دبستان دبیرستان نظری‌تضمینی تلفن ٦۵۲٤۵۷

ریاضیات
فیزیك شیمی تضمینی تلفن ٦۵۵۷۰۵

بعدی‌دیگر
دانستن زبان انگلیسی‌میتواند بعد دیگری در شخصیت شما باشد.
ورزیده‌ترین استادان ما در اختیار شما هستند
۹۷۸۲۹۷

روزی ۲ تومان
در هرکجا که هستید انگلیسی را به‌طور خصوصی بیاموزید تلفن ۳۰۵۲۰۰

انگلیسی کنتراتی
توسط مرکز آموزش خصوصی - عمومی ۸۳۳۳۱۹

راهنمائی‌ونظری
توسط دبیر مجرب با تضمین قبولی ۸۳۳۳۱۹

ریاضیات
فیزیك وشیمی
توسط گروه دبیران تضمینی ۸۳۳۳۱۹

زبان توسط معلمین خارجی
مرکزآموزش ۸۳۳۳۱۹

تدریس خصوصی کلیه دروس‌توسط‌دانشجویان باتجربه دانشگاه‌آریامهر تلفن ۳٤۰۹۸۸

فیزیك‌نظری ۸۵۱۷۲۱

تدریس خصوصی زبان ۲۳۱۳٤٤

کلیه دروس توسط دانشجویان ممتاز و با تجربه سال چهارم برق آریامهر
۹۷۸۵۷٤

ریاضیات
و علوم تجربی توسط گروهی‌متشکل‌ازدبیران دبیرستان های تهران آماده تدریس در منزل
تلفن ۹۷٦۵۵٤

انگلیسی
کنتراتی تضمینی ٤ تا ۸ بعدازظهر
۸۳۳۱۰۹

ریاضیات . فیزیک و شیمی توسط دانشجویان آریامهر تلفن ۹۷۲۰۵٦ بعد ازظهر ها
۱-۲

حتی اگر انگلیسی نمی دانید ۱۰۰ ساعته تضمین می کنیم درحد مکالمه روزمره(خواندن، نوشتن، گرامر و مکالمه) بیاموزید.
تلفن ۹۷٦۵۵٤

فیزیك شیمی ریاضیات وراهنمائی‌توسط فارغ‌التحصیل دانشگاه صنعتی آریامهر ۹۷۳٤۰۵
۱-۳

پانسیون

پانسیونر
خانمی هستم ۳۸ ساله شغل‌دبیر میخواهم در یک خانواده فرانسوی پانسیون شوم و ترجیح میدهم بایک خانم تنها زندگی کنم نتیجه را کتبا به آدرس جاده پهلوی - روبروی هتل هیلتون پاساژ طاهر- علی طاهر
۱-۲

استخدام باشرایط‌عالی

کارخانجات شیمیکو جهت تکمیل کادر قسمتهای فنی و اداری خود افراد زیر را بهمکاری دعوت میکند
۱- تراشکار درجه یك با سابقه‌کار
۲ راننده لیف‌تراك
۳- نگهبان و شبگرد با حداقل تحصیلات ابتدائی
٤- نظافتچی و آبدارچی
۵- کارگر ساده زن و مرد باسواد.
باطلاع میرساند که این کارخانجات باتغییرات میزان دستمزد وافزایش حقوق‌عالی وغیرمنتظره سطح درآمد کارگران را به میزان قابل توجهی بالا برده است.شما میتوانیدجهت کسب‌اطلاعات بیشتر و استخدام بکارخانجات شیمیکو واقع در کیلومتر ۲۲ جاده قدیم کرج ایستگاه داروگر مراجعه نمایند

ISFAHAN

LARGE AMERICAN ORGANIZATION
REQUIRES FOR ISFAHAN OPERATIONS:
REGISTERED NURSES

REQUIREMENTS:
- FLUENT ENGLISH/FARSI
- IRANIAN CITIZENSHIP
- MILITARY EXEMPTION
- ENGLISH-SPEAKING COMMUNITY EXPERIENCE

ISFAHAN: Contact Mr. Belgio
Tel: 37990 — 37189

TEHRAN: Contact Mr. Khalili
Tel: 623596 — 8

JOIN OUR FAMILY

WE ARE A PROGRESSIVE, FAST EXPANDING SUBSIDIARY OF AN INTERNATIONAL PHARMACEUTICAL ORGANIZATION SEEKING, AMBITIOUS AND EXPERIENCED

- EXECUTIVE SECRETARY
- PERSONNEL ASSISTANT
- ADMINISTRATIVE STAFF

WE OFFER
- COMPETIVE SALARIES
- EXCEPTIONALLY PLEASANT WORKING CONDITIONS AND HOURS (6:30 A.M. — 2.30 P.M. SUNDAY-THURS)
- 3 WEEKS ANNUAL VACATION
- TRAINING FOR FUTURE
- COMPANY — PAID FREE ACCIDENT INSURANCE
- OTHER ATTRACTIVE BENEFITS.

TELEPHONE: TO OUR PERSONNEL MANAGER — JAMSHID HAMIDI
TODAY

SCHERING CORPORATION U.S.A. (IRAN) LTD.
646095 — 6480-30 — 641274

شرکت ملی نفت ایران

شرکت ملی نفت ایران جهت تکمیل کادربهداری و بهداشت آبادان‌ومناطق نفت‌خیز خوزستان‌تعدادی کمك بهساز باشرایط‌زیر استخدام مینماید:
۱- ملیت ایرانی
۲- شاغل نبودن در سازمانهای دولتی و یا موسسات وابسته به‌آن
۳- دارابودن دیپلم کامل‌متوسطه
٤- دارا بودن برك خاتمه خدمت نظام‌وظیفه عمومی و یا معافیت دائم
۵- دارا بودن گواهینامه بهسازی
٦- حداکثر سن ٤۰سال
متقاضیان واجد شرایط‌میتوانندهمراه با فتوکپی مدارك مربوطه - چهار قطعه عکس ٤×٦ و یك برك فتوکپی شناسنامه ظرف مدت۳هفته از تاریخ انتشار این آگهی همه روزه از ساعت ۸ تا ۱۲ صبح باستثناء روزهای پنجشنبه و جمعه و ایام تعطیل به اداره استخدام و کاریابی شرکت‌ملی نفت‌ایران‌واقع درتهران- خیابان کاخ شمالی - شماره ۷٦ مراجعه فرمایند. م‌الف ۱۰۵۵۹

شرکت ملی نفت ایران

استخدام لیسانسیه پرستاری
شرکت ملی نفت ایران جهت خدمت در بهداری و بهداشت مسجد سلیمان به چند نفر لیسانسیه پرستاری باشرایط مندرج درزیر نیازمند است:
۱- ملیت ایرانی
۲-شاغل نبودن درسازمان های‌دولتی‌ویاموسسات وابسته به آن
۳- دارابودن برك خاتمه‌خدمت نظام وظیفه عمومی یا معافیت دائم
٤-دارا بودن‌لیسانس‌پرستاری
۵- حداکثر سن ٤۰ سال
متقاضیان واجدشرایطی‌توانندهمراه با فتوکپی مدارك مربوطه و دو برك رونوشت شناسنامه (یافتوکپی‌آن) وچهار قطعه عکس ٤×٦ ظرف مدت دوهفته از تاریخ انتشار این آگهی از ساعت ۸ صبح‌تا ۱۱ روزهای شنبه تاچهارشنبه باستثنای ایام‌تعطیل به اداره‌کل استخدا م‌وکاریابی شرکت ملی نفت ایران واقع درتهران خیابان کاخ شمالی شماره ۱۷٦اطاق ٤۰۱ مراجعه فرمایند.
م الف ۱۰٦۷۵

نیازمندیهای اطلاعات

برای دادن آگهی تلفنی باشماره‌های ذیل تماس حاصل فرمائید

تلفنهای: ۳۰۳۷۰۲-۳۱۱۲۱۹-۳۱۱۲۲۵-۳۱۱۲۲۴

کارخانه اگزوزسازی

ایران مافلر

افراد زیر را باشرایط عالی استخدام مینماید.

۱- کارگر ساده ۵۰ نفر

۲- کارگر جوشکار برق درجه دو و سه ۳۵ نفر

۳- جوشکار کاربیت ۲۵ نفر

٤- کارگر خمکار لوله ۱۵ نفر

متقاضیان به آدرس کیلو متر ۱٤ جاده مخصوص کرج روبروی کارخانه شورولت ایران کارخانه اگزوز سازی ایران مافلر مراجعه نمایند.

استخدام مترجم

یک شرکت ژاپنی به یکنفر مترجم که بزبان های فارسی - انگلیسی و ژاپنی تسلط کامل داشته باشد تمام وقت برای خدمت در تهران نیازمند است. داوطلبان لطفا به آدرس تهران مقابل فروشگاه کورش خیابان زرتشت شماره ۸ طبقه اول اطاق ۲٦ آقای ایشی‌هارا مراجعه و یابا تلفن های ۸۹۹۷٦۳ و ۸۹۰۲٤۵ تماس حاصل نمایند.

مهندسان مشاوران بنیان

برای تکمیل کادر نظارت خود درشهرستانها احتیاج به دونفر مهندس سیویل با بیش از ۷ سال سابقه کار دارد تلفن ۸۹۸۷٤۷ و۸۹۳٦۵۲

موسسه هلپ سرریس استخدام میکند

تعدادی مکانیک درجه یك ودرجه‌دو

تلفن ۸۵۸۱۱۲

SECRETARY

Iranian American Firm has immediate opening for full-time experienced Secretary with excellent English and typing (shorthand preferable).

***Qualified persons are requested to contact* Mr. Sajjadi, Telephone: 663347, 8.00 a.m. — 5.00 p.m.**

استخدام لیسانسیه در سازمان تبلیغات کاسپین

شرکت سهامی کاسپین که یکی از بزرگترین سازمان های تبلیغاتی کشور میباشد چند جوان با استعداد و پر انرژی را که دارای شرایط زیر باشند استخدام مینماید.

۱- تحصیلات دانشگاهی در یکی از رشته های تبلیغات، بازاریابی، وسائل ارتباط جمعی، اقتصاد (فارغ‌التحصیلان دانشگاههای انگلیسی زبان اروپائی و امریکا و کسانیکه‌سابقه کار تبلیغات دارند حق تقدم خواهند داشت).

۲- آشنائی کامل بزبان انگلیسی.

۳- سن ۲۲ - ۳۵ سال

٤- انجام خدمت زیر پرچم یامعافی دائم.

۵- آمادگی برای پیشرفت زیاد و کار زیاد (وقتی‌اداره راترک کند که کار خودرا تمام کرده باشد).

اگر شما واقعا شرایط فوق را داشته باشید درصورت ابراز شایستگی مسئولیت و سرپرستی امور تبلیغات عده زیادی‌از شرکتهای بزرگ ایرانی و بین‌المللی رادر این‌سازمان بعهده خواهید گرفت و دانش‌وبینش شما وذوق و ابتکارتان نقش قاطع و سازنده در پیشرفت این شرکت ها خواهدداشت وشما خود بموازات این پیشرفت‌از حقوق و مزایای بسیار خوب بهره‌مند خواهید شد.

از علاقمندان واجد شرایط دعوت‌میشود ساعت ٤الی ٦بعد ازظهرهرروز برای مصاحبه حضوری بسازمان تبلیغات کاسپین مراجعه فرمایند.

خیابان‌پهلوی - روبروی فروشگاه کورش - کوچه نوربخش شماره ۱۹ تلفنهای ۷-۸۹۳۰٤۳

بیمارستان وزایشگاه نامداران

از تاریخ دهم مرداد ۲۵۳۵ تا اطلاع بعدی‌جهت تکمیل عملیات نوسازی تعطیل از پذیرفتن بیماران معذور است

ضمنا برای تکمیل کادر بیمارستان درتمام سطوح‌از تاریخ‌فوق‌واجدین شرایط را با حقوق‌مکفی وشرایط کار عالی استخدام مینماید.

تلفن ۸۲۸۲۳۸

آگهی استخدام

راننده-انباردار

۱- راننده باحداقل ۵سال‌سابقه کاروتضمین جهت مدیرعامل

۲- انباردار با تجربه حداقل ۵سال سابقه کار با تضمین معتبر

واجدین شرایط‌فوق‌میتوانند همه‌روزه‌ساعات اداری به آدرس: خیابان تخت‌جمشید -چهارراه فیشرآباد - شماره ۲۰۲ طبقه سوم‌مراجعه‌نمایند

تلفن ۸۹٤۸۵۸

شرکت ساختمانی جهت کار در تهران‌وحومه به تعدادی کمپرسی با قرارداد یکساله احتیاج دارد با تلفن ٦۸٦۰۱۱ آقای لیاقت‌روش تماس بگیرند.

---

۳ نفر راننده پایه ۲همگانی و شخصی با سواد آشنا به نقاط مختلف‌تهران مورد نیاز است واجدین شرایط با در دست داشتن اصل قانونی و گواهینامه رانندگی به نشانی‌پارکوی روبروی ونك خیابان مدیریت خیابان سعادت‌آباد فلکه بولینك کارخانه‌ساراول مراجعه‌نمایند.

استخدام

۱- کابینت‌ساز و کمدساز

۲- کارگر آشپزخانه

۳- ورق‌کار

٤- نجار فرنگی‌ساز

۵- کارگرساده

واجدین شرائط بین ساعت ۸الی ٤بعدازظهر به‌کیلومتر ۱٦ جاده مخصوص کرج مقابل پمپ بنزین شرکت وارگو و یا با تلفن ۹۵۵۷۱۷ تماس بگیرند

آگهی استخدام

۱- دوشیزه یا بانو ماشین نویس وکارمند دفتری دیپلمه

۲- مستخدم مرد باتحصیلات‌ششم ابتدائی (دارندگان گواهینامه موتورسیکلت حق تقدم دارند)

علاقمندان در ساعات اداری به‌آدرس :امیرآباد شمالی روبروی پمپ‌بنزین - کوچه اشراقی - شماره ۵ مراجعه نمایند.

کارخانجات سیمان تهران- شمال واقع در غنی‌آباد شهرری‌افرادزیر را به‌همکاری دعوت‌مینماید.

متقاضیان میتوانند همه‌روزه باستثناء پنجشنبه ها وایام‌تعطیل به‌کارگزینی کارخانه مراجعه‌نمایند

۱- نقشه کش قطعات باتجربه

۲- راننده‌لودر باگواهینامه‌ویژه

۳ راننده پایه یکم جهت رانندگی کامیونهای سنگین

مزایای برخورداری از بیمه کامل درمانی و بازنشستگی

تسهیلات خرید از شرکت تعاونی برخورداری‌ازسود ویژه به مبلغ قابل ملاحظه.

استفاده از غذای مناسب وارزان

استفاده از سرویس ایاب‌و ذهاب

آگهی استخدام

شرکت سهامی ایرانی تولید اتومبیل

(سایپا)

افرادمشروحه زیر را جهت‌پروژه رنو با حقوق و مزایای مکفی استخدام مینماید

۱- بانو یا دوشیزه آشنا به کاردکس‌وبایگانی

۲- سرپرست صافکاری

۳- کارگر آهنگر

٤- کارگر صافکار

۵- نقطه‌جوشکار

٦- مونتاژ کار

۷- نجار

۸- نگهبان

۹- کارگر ساده

شرایط استخدام

دارا بودن برك خاتمه خدمت یا معافیت دائم تحصیلات برای کارگران‌حداقل خواندن ونوشتن واجدین شرایط میتوانند همه‌روزه از ساعت ۷ صبح الی ۱۵ به کارگزینی کاخانه سیتروئن واقع در جاده مخصوص کرج کیلومتر ۲۲مراجعه نمایند.

IV

آگهی استخدام

شرکت تولیدی ایران والونو

اولین تولید کننده شیر های بهداشتی و ساختمانی‌در ایران افراد زیر را بهمکاری باحقوق مکفی دعوت مینماید.

۱- کارگر ساده

۲- ماشین‌نویس فارسی‌ولاتین که ازعهده پاسخگوئی تلفن‌هم برآید.

داوطلبان بنشانی خیابان مازندران کیلو متر ۱۲ سه راه سازمان آب مراجعه و یا با تلفن ۲-۷۸٤۹٤۱ تماس حاصل نمایند.

رئیس سفارشات

رئیس سفارشات و کنترل مواد با شرایط زیر برای یك شرکت بزرك تولیدی مورد نیاز می‌باشد.

۱- تحصیلات فوق‌دیپلم یا لیسانس(ترجیحا در رشته های فنی)

۲- حداقل ۵سال سابقه کار درسفارشات.

۳- آشنائی بزبان انگلیسی.

خواهشمند است با صندوق پستی شماره ۲۳۱۳ر٤۱ مکاتبه فرمائید.

چند نفر تراشکار درجه یك در رشته های چرخ‌تراش و انواع کارهای مربوط‌به‌تراشکاری با شرایط زیر

تجربه ۵ سال

مدرك تحصیلی حداقل ششم ابتدائی

خدمت نظام وظیفه:معافدائم یامدرك پایان خدمت باحقوق مکفی برای کار در کارگاه شرکت وتکو ایران واقع در بوشهر فوری‌نیازمنداست

از داوطلبین خواهشمند است از روز شنبه ۲ مرداد ماه تا چهارشنبه ششم مرداد ماه بین ساعات ۸صبح تا ۱ بعدازظهر به آدرس تهران خیابان فرح‌شمالی بالاتر از عباس‌آباد کوچه افشارجوان پلاك ۲٦ر۱ طبقه همکف مراجعه نمایند تلفن ۸۵۱۱۲۱

استخدام

یک‌شرکت‌معتبر داروئی‌جهت‌معرفی فرآورده‌های‌داروئی خوداحتیاج به‌تعدادی نماینده‌علمی‌در تهران‌وشهرستانهادارد

شرایط:

۱- داشتن برك خاتمه خدمت

۲-دانستن‌زبان‌انگلیسی‌وفرانسه

۳- دکترداروساز - لیسانسیه بیولوژی

خواهشمنداست‌داوطلبین‌باشماره تلفنهای ۸-۸۳۱۰۸٦ تماس‌حاصل نمایند.

نیروی دریائی شاهنشاهی

پذیرش لیسانسیه زن جهت کادر افسری نیروی‌دریائی شاهنشاهی

نیروی دریائی شاهنشاهی جهت تکمیل کادر افسری خود تعدادی لیسانسیه زن‌از طریق مصاحبه بصورت نظام استخدام مینماید ضمنا دانشجویانی که ترم آخر دوره لیسانس‌خودرا میگذرانندنیزمیتوانندبامعرفی نامه از دانشکده مربوطه خود دراین نیرو استخدام شوند واجدین شرایط پس از طی دوره کوتاه مدت زبان در نیروی دریائی شاهنشاهی برای‌مدت‌یکسال بمنظور گذراندن دوره تعلیمات نظامی به امریکا اعزام و سپس بدرجه ناوبان دوم مفتخر خواهند شد.

حداکثر سن برای داوطلبین ۲٦ سال میباشد و چنانچه دوره خدمات اجتماعی زنان‌راطی‌کرده باشند یکسال‌بحداکثر سن آنان اضافه میشود.

داوطلبان میتوانند همه روزه جز ایام تعطیل به‌پرسنل نیروی دریائی شاهنشاهی مدیریت استخدام واقع در خیابان سپهبد زاهدی جنب مسجدالرحمن مراجعه نمایند.

م‌الف۲۵۵٤

استخدام گرافیست

سازمان‌تبلیغات‌کاسپین ۳ نفرطراح‌گرافیست رابه‌همکاری‌دعوت‌مینماید.

شرایط:

- آشنائی کامل به طراحی تبلیغات و امور چاپ و گراور.
- آشنائی کافی به امور عکاسی و لابراتوار.
- حداقل ۳ سال تجربه کاری در شرکت های تبلیغاتی یا مشابه آن.
- حداقل تحصیلات لیسانس گرافیک.

مزایا:

- برخورداری از حقوق و مزایای بسیار خوب.
- برخورداری از محیط‌مناسب برای ارائه کارهای خلاقه و امکان پیشرفت سریع.
- برخورداری از بیمه خدمات درمانی.

واجدین شرایط‌کامل میتوانند با همراه داشتن سوابق و نمونه هائی از کارهای انجام شده هر روز از ساعت ۲ الی ۵ بعدازظهر جهت مصاحبه حضوری به‌این سازمان مراجعه و یا مشخصات کامل خود را همراه با ۲ قطعه عکس به آدرس زیر ارسال نمایند.

خیابان پهلوی روبروی فروشگاه کورش-خیابان نوربخش شماره ۱۹ تلفن ۷-۸۹۳۰۴۵

سازمان کاسپین

سازمان تامین خدمات درمانی (بیمارستان عمومی بوعلی)

بیمارستان عمومی بوعلی برای تکمیل کادر پرستاری خودافرادواجد شرایط ذیل‌رااستخدام می‌نماید:

۱- پرستار: با داشتن مدرك لیسانس از یکی از آموزشگاه های عالی پرستاری.

۲- بهیار: با داشتن مدرك بهیاری از یکی از آموزشگاه های بهیاری.

۳- منشی بخش: با داشتن مدرك دیپلم.

٤- کمك پرستار: با داشتن مدرك سوم متوسطه.

داوطلبان واجد شرایط می‌توانند همه‌روزه برای کسب اطلاعات بیشتر از ساعت ۷½ تا ۵ بعدازظهر بدفتر پرستاری بیمارستان‌عمومی‌بوعلی واقع در ابتدای خیابان تهران‌نو مراجعه نمایند

آگهی استخدام

شرکت تهیه و توزیع شیر ایران جهت‌تکمیل کادر شهرستانهای خود به افراد زیر نیازمند می‌باشد:

۱- چند نفر حسابدار لیسانسیه با دوسال سابقه کار و آشنا به زبان انگلیسی.

۲- تعدادی مهندس و تکنیسین برق‌ومیکانیك با دو سال سابقه کار وآشنا بزبان انگلیسی.

واجدین شرایط میتوانند فتوکپی آخرین‌مدرك تحصیلی و برك خاتمه خدمت یا معافیت خود را همراه با خلاصه‌ای از سوابق کاری و یك قطعه عکس باذکر نام و نشانی خود به آدرس تهران خیابان تخت‌جمشید روبروی سینما پارامونت شماره ۲۳ حداکثر تا تاریخ سوم شهریور ماه ۲۵۳۵ ارسال نمایند.

استخدام فوری راننده

شرکت آنتروپز جهت کار در بهشهر به افراد زیر احتیاج دارد:

۱- راننده سایدبوم۲- اوپراتورماشین‌لوله‌خم‌کن

۳- اوپراتور ماشین قیرپاش و نظافت‌لوله ٤- قیرکار

۵- باطری‌ساز ماشین‌آلات سبك و سنگین

آدرس: خیابان آناتول‌فرانس شماره ۹۹ شرکت آنتروپز طبقه همکف کارگزینی

آگهی استخدام

دانشگاه صنعتی آریامهر برای سرپرستی مهدکودك این دانشگاه به یکنفر باشرایط زیر نیاز دارد:

۱- دارا بودن مدرك لیسانس علوم تربیتی کودکان یا روانشناسی کودك

۲- حداکثر سن چهل سال

۳- دارا بودن حداقل دوسال سابقه کارموثر

٤- آشنائی کامل به زبان انگلیسی

داوطلبان واجد شرایط میتوانند همه‌روزه‌به استثنای پنجشنبه و جمعه از ساعت ۸ الی ۱۲ حداکثر تا بیستم مردادماه به کارگزینی‌دانشگاه صنعتی آریامهر واقع در خیابان آیزنهاورمراجعه فرمایند.

کارگزینی دانشگاه‌صنعتی آریامهر

مهندسین آرشیتکت و محاسب

آماده تهیه نقشه های ساختمانی تلفن ٦٦۱۳۹۰

آگهی استخدام

شرکت مهندسی تکنوکار (سهامی خاص)

جهت اجرای پروژه صنعتی معادن مس سرچشمه کرمان افراد زیررا به همکاری دعوت مینماید:

۱-برقکار

۲-جوشکار

۳-لوله‌کش

۴-مکانیک نصب ماشین آلات

۵-مکانیک اینسترومنت

تامین مسکن و سه وعده غذا بعهده شرکت میباشد علاوه برآن امکانات پیشرفت‌وبالارفتن سطح کارآئی ومعلومات فنی و عمومی شمافراهم است

ازداوطلبان‌خواهشمند است به‌دفتر مرکزی شرکت واقع‌درخیابان تخت‌طاوس نبش‌میرعماد- شماره ۲ مراجعه فرمایند.

بیمارستان نجمیه

بچند نفر بهیار برای بخشها و اتاق عمل احتیاج دارد.

داوطلبین می‌توانند از ساعت ۸ صبح تا ۱۲به دفتر بیمارستان واقع‌درخیابان حافظ روبروی پارك هتل‌مراجعه نمایند

Pfizer

استخدام الکتریسین

شرکت سهامی‌لابراتوارهای‌فایزر بیك نفر الکتریسین درجه یك که به تعمیرات الکتریکی ماشین های تولید و دستگاههای دیگر برقی کارخانه آشنائی کامل داشته‌باشد باحقوق ومزایای عالی و باشرایط زیر استخدام مینماید:

۱- داشتن حداقل تحصیلات نهم متوسطه-

۲- داشتن حداقل سه‌سال تجربه کاری در کارخانه تولیدی و در رشته تعمیر ونگهداری وسایل وغیره (کسانیکه در کارخانه داروئی تجربه کاری دارند حق‌تقدم خواهند داشت)

۳- حداقل سن ۲۵ سال

٤- برك اتمام خدمت زیرپرچم‌یا معافی‌دائم.

از متقاضیان محترم خواهشمند است‌تقاضای کتبی خودرا با ذکر شماره تلفن به کارگزینی شرکت صندوق‌پستی۷۲۵تهران ارسال‌فرمایند.

شرکت خودروسازان ایران

استخدام میکند

۱- ماشین‌نویس فارسی و لاتین باسابقه کار ۳ نفر

۲- منشی آشنا به زبان انگلیسی باسابقه کار ۱ نفر

واجدین شرایط به کارگزینی شرکت واقع در کیلو متر ۱۵ جاده کرج ویا به تلفن های ۹۷۰۰۱۸ و ٦٦۸۹۹۱ مراجعه فرمایند

نیروی دریائی شاهنشاهی

آگهی استخدام

نیروی دریائی شاهنشاهی تعدادی غیر نظامی لیسانس زبان و مترجم زبان انگلیسی را با حقوق و مزایای مکفی جهت خدمت در پایگاه دریائی بندر پهلوی استخدام مینماید.

داوطلبین می‌توانند برای کسب اطلاعات بیشتر و ثبت‌نام بمدیریت استخدام‌خیابان‌سپهبد هدی جنب مسجدالرحمن مراجعه نمایند.

نیازمندیهای اطلاعات

برای دادن آگهی تلفنی باشماره‌های ذیل تماس حاصل فرمائید
تلفنهای: ۳۱۲۴۱۳-۳۱۱۲۲۷

تزئینات و دکوراسیون

با ۳ تومان
باروزی ۳ تومان منزل و محل کارخود را با بهترین انواع کاغذ دیواری ـ موکت و کفپوش تزئین فرمائید.
تزئینات مارال
۶۵۶۴۳۲

۳ تومان
کفپوش ـ کرکره و موکت باروزی ۳ تومان کاغذ دیواری
ساناز
۹۲۳۹۲۰

سان فلور
پارکت ـ موکت ـ کاغذ دیواری انواع پرده (لوردراپه ـ نقاشی ـ سریع باقیمت منصفانه)
۶۴۹۰۴۸

تزئینات پاتوك
کلیه‌کارهای تزئینی در ۲۴ ساعت تلفن‌های ۶۴۹۰۹۳ و ۶۴۷۹۵۸
۱ـ۱

نقاشی و تزئینات
موسسه تاج ۷۵۹۱۳۲

نقاشی و تزئینات
موسسه تاج ۷۵۹۱۳۲

تزئینات سلطانی
انواع کاغذدیواری موکت و پرده کرکره با ۲۰٪ تخفیف حقیقی تلفن ۵۵۱۱۷۷

برای ساختمان شما

پاکتان
انجام کلیه امور نظافتی نقاشی و دکوراسیون ساختمان ۸۲۴۵۸۱

اسفالت کاری
قیرگونی پشت‌بام با تضمین ۳۵۲۶۰۲

نصب داربست فلزی
۲۳۶۳۱۱ ـ ۲۳۰۲۴۲

داربست فلزی رویال استاج فروش انواع بست‌نو داربست ۸۵۶۲۵۴

شرکت سامکس
نصب فوری
داربست
فلزی
تلفن های ۶۶۶۸۷۲ و ۶۴۸۶۷۹ و ۳۱۴۶۷۹

تعمیرات ساختمانی
جزئی . کلی و مقاطعه کاری تلفن ۳۵۷۵۹۸

شرکت نشت‌جو
۲۷۷۹۹۲
۲۷۷۹۹۳

نشت یابی اتحاد
با دستگاه الکترونیکی محل ترکیدگی لوله آب سردوگرم تلفن ۹۴۱۷۲۸

اسفالت کاری امیر یوسفی ۹۵۳۷۶۳ـ ۹۵۶۲۹۰
۱ـ۱۰ آـ۷۴۴۵

سمپاشی آناهیتا
۷۳۵۳۰۷

نقاشی ، آسفالت با تضمین ۸۹۵۷۳۲

ایران دکور
تعمیر ساختمان، نقاشی تزئینات ساختمان فورا انجام داده میشود تلفن ۸۵۷۵۴۹

نقدواقساط
نوسازی و تعمیرات ساختمان سیمانکاری آسفالت نقاشی و خاکبرداری ۸۵۹۶۴۸
۱ـ۱۰

شرکت ساختمانی ساتردی
مقاطعه کاری ساختمان
تلفن ۷۵۳۳۹۰

سیاه‌وسپید
نقاشی ساختمان ، موکت،کاغذ دیواری بانصب فوری ۸۲۷۷۱۹

اسفالت وعایق
شمیران ـ قلهك ـ تلفن
۲۶۱۳۲۷

رابیتز
فروش و نصب سقفهای کاذب تلفنهای ۸۱ـ۷۶۱۲۸۰

قاسمی تولید کننده‌شن ماسه آجر ۵۶۰۶۶۵

شستشوی مبل وفرش

آر.یو R.U. English service
انگلیش سرویس
خشکشوئی.موکت فرش.مبلمان.پرده وتشك اتومبیل درمحل
۸۴۳۸۴۵

دیاموند سرویس اکسپرس
خشکشوئی مبلمان ، موکت ، پرده ، تشك اتومبیل ، نظافت کلیه ساختمان تلفن ۷۶۹۷۲۵

پیام کلین
پیام‌آور پاکی و نظافت خشکشوئی مبلمان ، موکت، پرده،فرش‌داخل اتومبیل در محل تلفنهای ۸۵۳۰۳۱ـ۸۵۳۰۳۲

قالیشوئی و رفوگری شمسائی ۳۹۳۴۶۴

قالیشوئی
شربت‌اوغلی
۹۲۶۱۸۹-۵۲۳۲۰۳

آناهیتاسرویس بزرگترین خشکشوئی‌مبلمان‌فرش‌موکت‌پرده
۷۳۵۳۰۷

شرکت ایران پالاکر
شستشوی کلیه قسمتهای ساختمان موکت، مبلمان، تشك اتومبیل در محل باموادمنحصر بفرد
تلفن ۷۵۵۷۷۹ و ۷۵۷۳۶۹

قالیشوئی بیوك به سرپرستی داریوش
مجهزبه تمام دستگاههای مدرن قالیشوئی فنی متری ۸۰ریال رنگبرداری و رفوگری‌پذیرفته میشود ۵۵۱۳۶۰ و ۹۷۷۱۱۸

کلین‌سرویس‌مهر
اولین سوسه خشکشوئی مبلمان فرش موکت بادستگاه تلفن ۹۵۲۵۴۶

پاکتان
شستشوی فرش موکت در محل تلفن ۸۲۴۵۸۱

کارخانه قالیشوئی
زمرد
۶۶۳۸۰۳

کارخانه قالیشوئی‌اطلس
تلفن ۹۵۲۵۴۶ و ۹۷۵۴۳۰

قالیشوئی رضوان ۳۵۲۶۸۷

قالیشوئی‌ری(طهمورثی) ۵۹۶۹۷

دوراکلین‌سرویس‌امریکا تلفن های رزرو وقت ۸۴۵۶۸۳ ـ ۸۴۸۳۹۶ ـ ۹۴۸۳۹۵

تعمیر تلویزیون

تلویزیون شما فوری در منزل تعمیر می‌شود ۲۷۴۷۷۰

تعمیرات انواع‌تلویزیون در منازل ۹۵۳۷۹۶ و ۵۲۹۶۲۳

تعمیرگاه مجازتلویزیون شاوب‌لورنس ، فیلیپس
آر.تی.آی (۳۴۱۲۹۸)
۱ـ۲

تعمیرگاه مجاز شماره ۹ شاوب‌لورنس
تعمیر انواع تلویزیون های اروپائی و آمریکائی با ضمانت‌تلفن ۳۴۶۵۰۴

تعمیرگاه‌مجاز تلویزیون شاوب لورنس فیلیپس
آر . تی . آی
نصب‌آنتن‌رنگی ۳۴۱۲۹۸

مرکز تعمیرات انواع تلویزیون باسرویس فوری ۹۵۳۷۹۶ و ۵۲۹۶۲۳
۱ـ۱۳

تعمیرگاه مجازتلویزیون
شاوبلورنس بلر فیلیپس آر. تی. آی و غیره نصب آنتن تمام کانال
۳۳۸۱۱۳
۱ـ۲۶

تعمیروسرویس شوفاژ

موسسه فنی روز بهانی تعمیر همه نوع یخچال تلفن ۵۹۲۶۴۹

نصب و تعمیر شوفاژ و کولر
۷۹۶۱۰۳

راه‌اندازی سرویس ونگهداری چیلر دیگ بخار دیگ آبگرم ۹۷۹۲۳۷

نصب نگهداری تعمیرات شوفاژ تهویه باشرایط بهتر شرکت روفتاپ ۸۵۸۰۱۹

نصب ماشین آلات صنعتی ، شوفاژاسکلت‌فلزی برق‌ساختمان شرکت هاو انا ۶۲۵۲۳۴
۱ـ۱

نصب‌فوری شوفاژ وتهویه گازی مطبوع شرکت درایر
۸۳۶۸۵۹
۸۳۸۶۹۹

نصب‌فوری شوفاژو تهویه‌بدون پیش‌قسط باقساط ۱۲ماهه درتهران‌و شهرستانها شرکت‌آئرو ۸۳۳۱۹۰-۸۳۸۰۰۸

راه اندازی و تعمیر نگهداری شبانه روزی شوفاژ و تهویه مطبوع‌و آسانسور ۸۹۰۰۴۴ـ ۸۴۱۳۴۶
۱ـ۱۳

شرکت سارتر
نصب و سرویس شوفاژ وتهویه‌مطبوع‌باتکنیك و شرایط بهتر ۳۹۲۵۸۵

نصب و سرویس شوفاژ تهویه‌ـ کولر وکانال ۸۹۱۷۴۸ـ۸۹۴۱۰۱

نصب شوفاژ و تهویه مطبوع و آب رسانی شرکت مکرول ۸۲۲۷۸۸
۱ـ۱

تعمیروسرویس یخچال

تعمیرگاه‌یخچال فریجیدر اثاث یدکی موجود ۸۴۸۷۵۶

تعمیرگاه یخچال سید حسین تعمیر هربوع یخچال ، ماشین ـ لباسشوئی و آبگرمکن ۲۴۲۴۳۸

تعمیرات انواع یخچال تلفن ۷۳۰۰۶۷ ، ۷۳۹۲۸۵

تعمیروسرویس لوازم‌منزل

سرویس و تعمیر کولر ۳۱۸۷۴۰

سرویس و تعمیر کولر ۳۱۴۷۲۵

نصب و سرویس کولر تعویض‌پوشال ۷۵۵۷۰۹

تعمیر انواع لباسشوئی ۷۶۴۰۳۰

سرویس کولر تلفن ۷۳۰۰۶۷ و ۷۳۹۲۸۵

تاپ دیوترم
نصب و سرویس کولر کانال کشی و شوفاژ
۷۶۸۸۲۶ و ۷۶۴۴۰۳

سرویس کولر با گارانتی ۸۹۰۰۴۴ ـ ۸۴۱۳۴۶
۱ـ۲۸

سرویس تعمیرکولرترق تلفن اف اف تلفن ۶۶۴۲۵۰

راهنمای سرویس
ارنج
درسراسرکشور
۹۶۲۰۴۵
ازساعت ۷½ صبح تا ۲½ بعدازظهر

لوله‌کشی گاز

لوله‌کشی گاز باتائید شرکت‌ملی گاز اتی‌پی ۸۹۱۷۴۸ و ۸۹۴۱۰۱

لوله‌کشی‌گاز خانگی ، تجارتی وصنعتی باتائید شرکت ملی‌گاز تهران‌گاز ۵۵۱۵۷۵

شرکت سارتر
طراح و مجری پروژه‌های گازرسانی ۳۹۲۵۸۵

لوله‌کشی گاز با تائید شرکت گاز بیمتال ۸۴۴۲۴۹

گاز مرکزی
لوله‌کشی‌گازباتائیدشرکت‌ملی‌گاز
۸۴۸۸۰۴

لوله‌کشی گازمنازل
باتائید شرکت ملی گاز شرکت . ان. کی. تکنیك ۸۴۹۷۹۲ ـ ۸۵۳۹۹۴

لوله‌کشی
گاز با تائید شرکت‌ملی گاز شرکت
پلامینك تکنیك
تلفن ۶۴۰۷۶۶

لوله‌کشی گازمنازل
ساختمانها و موسسات زیر نظر مهندسین
شرکت نیدو گاز
طبق استانداردو تایید شرکت ملی گاز در اسرع وقت
تلفن ۶۵۷۹۴۴
۱ـ۱۵

لوله‌کشی گاز
بانقشه واجرا و تاییدیه
۶۳۸۰۵۷
۱ـ۱۳

لوله‌بازکنی

لوله‌بازکنی فقط ۲۵ تومان فوری بساعته ۷۶۵۲۴۴

لوله‌بازکنی ولوله‌کشی مقدم ۹۲۵۳۷۴

لوله‌بازکنی فوری سعدی ۳۵۵۴۷۳

تخلیه چاه و لوله‌بازکنی فوری ۶۶۷۹۱۳

لوله بازکنی فوری ۶۶۵۲۷۰ و ۶۴۸۵۵۲

لوله بازکنی شبانه روزی روزولت ۶۴۷۱۴۳
۱ـ۶

لوله‌بازکنی فوری
۹۳۶۵۴۴
۹۳۴۲۶۲

سازمان فنی ۱۱۰ رفع گرفتگی هر نوع لوله‌با تراکم واترام
۷۶۰۹۹۳
۷۶۵۸۹۴
۷۶۳۷۸۵

لوله بازکنی ولوله‌کشی سعید ۹۳۶۸۹۵

لوله‌بازکنی
تلفن ۸۵۹۶۴۸

دوله بازکنی ولوله‌کشی دروازه دولت ۸۲۷۴۰۸

لوله بازکنی آیزنهاور
۹۵۹۴۸۰

تخلیه‌چاه

تخلیه چاه
لوله بازکنی متری ۱۵ تومان ۶۶۷۹۱۳ـ۵۳۷۸۸۵

سازمان فنی سلیمان
تخلیه‌وحفر چاه تلفن ۳۱۱۱۸۸و ۳۱۹۴۶۲

تخلیه‌انواع چاه ولوله بازکنی وتعمیرچاه‌وحفرچاه ایران تخلیه تلفن ۹۳۵۲۸۶

تخلیه چاه
تعمیرچاه ولوله بازکنی فوری هما ۵۴۶۴۱۶

تخلیه‌چاه
مترمکعب ۲۰ تومان
۵۲۱۶۷۶
۶۴۳۰۲۷

آگهیهای متفرقه

کرکره‌چوبی
میشلر MISCHLER
سرما، گرما و نور از کرکره چوبی میشلر عبور نمیکند
پارکت BW
نمایشگاه: شاهرضا کوچه فتوحی
۸۲۹۳۹۰-۸۲۴۳۰۷
۸۲۴۸۷۰-۸۲۹۵۹۶

شرکت سازه‌های فولادی
سازنده انواع سالنها ،انبار، کارخانه در سراسر ایران تلفن ۶۶۴۳۱۸

به‌پاریس‌میروید به‌هتل پالمون
با مدیریت ایرانی و در فاصله کوتاهی از مراکز بزرگ پاریس به شما خوش آمد میگوید . برای رزرو جا بزبان فارسی به آدرس زیرمکاتبه کنید .
HOTEL PALMON 30 RUE DE MAVBEUGE 15009 PARIS

اخذپذیرش تحصیلی
دبستانی ـ دبیرستانی ـ دانشگاهی تادرجه دکترا از اکثر کشورهای خارج درکوتاه‌ترین مدت «مدت بین ۱۵ الی ۲۰روز» و ترجمه مدارك رسمی و غیررسمی در ظرف ۴۸ ساعت دفترمنصوری- نشاط
خیابان پهلوی بالاتر از چهارراه امیراکرم ساختمان کیان طبقه سوم

اخذ پذیرش از امریکا
اخذ پذیرش فوری برای دوره های دیپلم . فوق دیپلم . لیسانس از دانشگاههای معتبر امریکا.
مشاورفرهنگی دانشگاههای امریکا برای مصاحبه وراهنمائی درتهران می باشد جهت اطلاعات بیشتر وتعیین وقت قبلی‌به نشانی زیر مراجعه فرمائید:
خیابان وزراء ساختمان ۱۳۸ طبقه چهارم پلاك ۱۵ موسسه ویسا ایران تلفن ۶۲۳۲۲۳ و ۶۲۹۱۱۳

دفتر ازدواج ۳۱۲ ط تخفیف کلی میدهد
عقد آقایان بی بضاعت رایگان وافتخاری است نازی آباد ایستگاه بازاردومتلفن ۵۵۰۰۱۹ فاخری خلخالی وامثل
۱ـ۱

گمشده

۱۱ برگ چك سفید و بدون امضاء بشماره های: ۵۵۰۱۵۵ـ ۵۵۰۱۶۴ ـ ۵۵۰۱۶۱ـ۵۵۰۱۵۰ـ ۵۵۰۱۶۸ ـ ۵۵۰۱۷۱ ـ ۵۵۰۱۷۲ ـ ۵۵۰۱۷۳ ـ ۵۵۰۱۷۴ ـ ۵۰۰۱۷۵ بنام ولی سلیمی بانک ملی‌شعبه خزانه فرح آبادمفقود شده ازدرجه اعتبار ساقطاست.
علی اصغر رزاقی
آـ۷۸۵۹

یکبرگ چك بشماره ۳۲۶۱۷۹از حساب شماره ۳۲۹ بانک سپه شعبه شوش بنام غلامرضا شاکری در وجه حامل مفقود شده از درجه اعتبار ساقط است. یابنده باتلفن های : ۵۲۶۷۲۶ و ۵۵۱۳۲۸ تماس بگیرد.

پروانه کاراینجانب کی‌ئی‌جی ریوکاتا بشماره ۱۹۵ر۱۲ر۱ مورخ ۲۱ر۱ر۲۵۳۵در مهرآباد مفقود گردیده از یابنده تقاضا میشود باتلفن ۸۹۳۲۶۱ تماس بگیرند.
۱ـ۲

دو فقره چك سفید به شماره های ۷۶۲۴۹و ۵۷۶۲۵۰ بانک ملی شعبه ویلا در تاریخ ۲۹ر۴ر۲۵۳۵ مفقود از درجه اعتبار ساقط است.
آـ۳۴۸۱

یکدستگاه اتومبیل پیکان‌کار مدل ۵۵ به شماره شهربانی ۲۱۶۱۸ تهران بهرنگ سبز سیر حدود یکماه است که مفقود شده‌از یابنده تقاضا دارد مراتب رابتلفن ۸۲۸۹۶۱ ـ ۸۲۵۳۴۲ به‌آقای بافتی اطلاع داده ومبلغ یکصد هزار ریال مژدگانی دریافت دارند.

آگهی
کیف‌محتوی ده فقره چك‌سیلفی پول و گواهی نامه رانندگی شماره ۱۹۳۷۰ اینجانب در تاریخ ۲۷ر۴ر۳۵ مفقود گردیده از یابنده خواهش میکنم باتلفن ۶۵۶۵۵۲ و ۶۵۷۶۰۳ تماس یا به آدرس‌خیابان میکده کوچه ابرار سرجنگلداریکل مراجعه و مژدگانی خودرا دریافت نمایند.
حقیقت‌گو
۱ـ۱

بدینوسیله باطلاع عموم می رساند چکهای شماره ۲۴۸۳۴۹ و ۲۴۸۳۵۰ و ۲۴۸۳۲۶ این شرکت مربوط به بانکشهریار شعبه امیرآباد در تاریخ ۲۶ر۴ر۲۵۳۵ همراه بامهر شرکت از محل‌شرکت بسرقت رفته واز درجه اعتبار ساقط می‌باشد . شرکت هیدروسویل بامسئولیت محدود
۱ـ۱

کافه‌تریادراتومبیل شما!؟
بانصب یکدستگاه کافه تریا
در اتومبیل خود از این‌مزایااستفاده فرمائید .
۱ـ هروقت اراده‌کنید لیوان آب‌یخ در جلو داشبورت‌آماده نوشیدن است .
۲ـ در صورت تمایل همان آب‌یخ را بچای‌و قهوه تبدیل کنید .
۳ـ از دوستان و همسفران خود با هر نوع مشروبی که دوست دارند پذیرائی کنید .
۴ـ در گرمای تابستان و سرمای زمستان ـ در کنار دریا و جاده‌ها مصون ازگزند کافه‌ها و قهوه‌خانه های غیر بهداشتی توقف کرده‌باکمك کافه تریا رفع خستگی نمائید .
۵ـ با نصب کافه‌تریا اتومبیل خود را بیك متل سیار تبدیل کنید .
شرکت بازرگانی ماتانا ـ خیابان زرتشت ـ شماره ۹۷ ـ تلفن ۶۵۴۹۳۲ از شهرستان ها نماینده فعال میپذیریم .

قابل توجه هتل‌ها ـ رستورانها ـ بیمارستانها و مهندسین مشاور
جدیدترین آسانسور باربر کوچك الکترونیك با ظرفیت صد کیلوگرم برای استفاده از ۲ تا ۱۰ طبقه نصب فوری حتی در ساختمانهای ساخته شده با قیمت مناسب.
نماینده انحصاری مارکولیفت خیابان فرح شمالی بالاتراز پالیزی خیابان اشراقی شماره ۳۰ تلفن ۲۳۴۹۶۰

فروش تریکو کمپرسی
ماك‌مدل ۷۵ باکولر ظرفیت ۲۰متر مکعب تلفن ۶۸۵۱۴۲ و ۶۸۵۱۴۳

بیمه‌ایران
دفتر بیمه
جواد گلپایگانی
مشاور امور بیمه های ، عمر ، آتش‌سوزی ، حوادث ، باربری ، شخص ثالث وبدنه اتومبیل شما می باشد .
نشانی : امیریه چهارراه گمرك مقابل پمپ بنزین پلاك ۱۵۳۲
تلفن ۵۳۳۱۹۵

سفارشات تراشکاری ـ برش ورق های تا قطر ۱۰ سانتیمتر باشکال مختلف .
پرسکاری ـ آهنگری ـ جوشکاری فورجینك و سنك‌زدن میله های فولادی مس، پلاستیك ، برنج و سنك‌زدن سیلندر های کوچك‌میپذیریم.
تلفن ۵۹۱۱۳۴ و ۷۵۸۷۶۳

قابل‌توجه
پیمانکاری‌ساختمان
مصالح ساختمانی ـ بورس‌ماشین آلات سنگین ـ خاکبرداری و راه سازی تلفن ۲۷۹۵۰۰
دفتر مهندسی پل

اطلاعیه
مرکز پخش جدید محصولات غذائی کمپوت ومربای‌آیدا تلفن ۵۳۵۸۲۶

شن وماسه ـ بلوك
شن و ماسه صد درصد شسته دانه‌بندی‌شده بلوك فشرده‌دیوار- تیغه تحویل در محل کار.
تلفن ۳ـ۶۸۵۱۴۲

شیروخورشید
آرکوتنها کارخانه دولتی است‌که مرغوبترین آجرهای نسوز را طبق نقشه در اسرع‌وقت تهیه مینماید .
آدرس: امین‌آباد ـ شهرری تلفن ۵۹۴۵۵

آرماتوربندی
واسکلت فلزی ساختمان قبول میشود ـ شجاعی تلفن ۳۱۴۸۰۵

قابل توجه
موسسات دولتی، شرکتهای ساختمانی ، معماران و مهندسین مشاور
شرکت نماسازی لهون
انجام‌کلیه نماسازی(تگری‌ـصاف) ازنوع کانتکس) در رنگهای مورد پسند داخل وخارج ساختمان را با نازلترین قیمت وتضمین ۱۰ساله میپذیرد .
تلفن ۸۵۴۱۱۰

قابل توجه
صاحبان‌محترم‌صنایع وکارخانجات وشرکتهای ساختمانی
مادر ایجاد و توسعه کارگاهها وانبارهای فلزی بزرگ و کوچك شمارا یاری میکنیم.
شرکت پرسکلت بامسئولیت محدود تلفن ۶۶۳۱۹۲

ممتازترین پارکت خارجی آماده تحویل ونصب تلفن ۸۴۲۱۴۱ از ساعت ۸ الی یك بعدازظهر .

تخلیه‌چاه‌فاضلاب
تخلیه چاه فاضلاب و توالت و سپتك‌تانك و فوسپتیك و حفر چاه با دستگاه موتوری شرکت ایران شوشتر ۸۲۹۵۵۶ـ ۸۳۰۷۲۲

طرح‌ونقشه‌ومحاسبات ساختمان
مهندسان مشاور خارجی درایران اماده پذیرفتن طرحهای ساختمانی . شهرك . آسمان خراش و آپارتمان می باشند باآقای گیلبرت تلفن ۸۳۱۸۵۵ تماس حاصل نمائید.

آماده به‌تحویل ماشینهای قیچی گیوتین ورق بر ساخت کارخانه ماشین‌سازی M.D.M. ۶میلیمتر در ۲ متر ـ ۴ میلیمتر در ۲ متر ـ ۲میلیمتر در۲متر ـ یک و یک چهارم میلیمتر در ۲ متر و ۸ میلیمتر درسه متر **تلفن: ۵۴۶۳۱۷**

کوتاه...

آمبولانس بدون راننده

میمه : مدت یکسال‌است که‌آمبولانس درمانگاه سازمان شاهنشاهی خدمات اجتماعی میمه بدون راننده‌مانده و از آن استفاده نمیشود. اهالی میمه از مقامات مربوطه درخواست دارند نسبت به استخدام راننده برای آمبولانس درمانگاه این شهر اقدام نمایند تادر شرایط ضروری بتوان از آمبولانس مذکور استفاده کرد .

کمبود جا

ممسنی : مدتها است که ساختمان جدید اداره ثبت احوال ممسنی توسط اداره مسکن وشهرسازی ساخته شده وآماده بهره‌برداری است اما هنوز کارکنان اداره ثبت‌این شهرستان در ۲ اتاق محل سابق این اداره مستقر هستند وبه‌علت کمبود جا آنچنان کمباید پاسخگوی نیاز های مردم نیستند . اهالی ممسنی تقاضا دارند مقامات مسئول هرچند روزدتر نسبت به انتقال اداره ثبت احوال بمحل جدید اقدام کنند .

غسال ندارند

مهریز : درمنطقه وسیع «مهریز» که از چند محل تشکیل شده چندین قبرستان وغسالخانه بدون «غسال»وجود دارد. نبودن غسال برای بازماندگان فوت شدگان مشکلاتی بوجود آورده است واهالی مهریز از مقامات مسئول درخواست دارند که نسبت به استخدام و بکارگماردن یک نفر غسال درمهریز اقدام نمایند.

آب‌می‌خواهند

ساوه : دستگاه های کهنه و فرسوده تصفیه آب ساوه خراب‌است و بهمین علت قطع ووصل های پیاپی آب لوله‌کشی این‌شهر مردم رابامشکل کمبود آب مواجه ساخته است . اهالی ساوه از مقامات مربوطه درخواست دارند که نسبت به نصب دستگاه های جدید تصفیه وتامین آب مصرفی آنان اقدام نمایند .

مشکل مطالعه وکتابخانه

ممسنی : کتابخانه عمومی ممسنی از دانش‌آموزانی که مایلند درآن بمطالعه کتاب های مورد نظر خودبپردازند برگ معرفی‌نامه از دبیرستان ها و مدارس آنان می‌خواهد. اما باتوجه به تعطیلی تابستانی مدارس دانش آموزان‌نمی‌توانند معرفی‌نامه بگیرند واز مقامات مسئول در اداره فرهنگ و هنرممسنی می‌خواهند که ترتیبی دهند تا آنان بتوانند اوقات فراغت خودرا در کتابخانه عمومی این شهر بامطالعه کتاب های مورد علاقه خود بگذرانند.

نیازهای علویجه

علویجه : شبکه برق منطقه‌ای سراسری به علویجه رسیده است اما هنوز مردم علویجه از برق بی‌بهره‌اند .

همچنین جاده ۳۰ کیلو متری علویجه به اصفهان به حدی خراب است که عبور از آن حتی‌برای وسایل نقلیه سنگین مشکل است .

ضمنا مردم علویجه مجبورند برای گرفتن شناسنامه‌و انجام سایر امور مربوط به اداره ثبت احوال به اصفهان بروند .

علاوه براینها ، زمینی کمبرای احداث استادیوم ورزشی علویجه ازسوی مردم به سازمان مربوطه واگذار شد بلااستفاده مانده و هنوز هیچگونه اقدامی در جهت احداث استادیوم ورزشی علویجه به‌عمل نیامده است. اهالی‌علویجه ازمقامات مسئول درخواست دارند که به‌نیازهای آنان در زمینه برق، اعزام مامورآمار، اسفالت‌و تسطیح‌جاده‌علویجه‌ـ اصفهان واحداث استادیوم ورزشی در این منطقه اقدام نمایند .

قطع ارتباط تلفنی

میمه : «تلفن کاریر» میمه مرتبا براثر نقائص فنی ازکار می‌افتد و ارتباط تلفنی اهالی این شهر را بادیگر نقاط دشواز و ناممکن می‌سازد . اهالی میمه از مقامات مسئول درشرکت مخابرات درخواست دارند که نسبت به رفع‌نقائص تلفن میمه و برقراری ارتباط تلفنی میمه بادیگر نقاط اقدام نمایند .

بلندگوهای مزاحم

یزد : عده‌ای از کسانی کمدر یزد مجالس سوگواری برپا می‌کنند با نصب بلندگوهای قوی و پخش صدا آرامش دیگران را درتمام مدت شب برهم می‌زنند و گاه روح و جسم بیمارانی راکه در مکان‌های اطراف محل سوگواری بستری هستند سخت می‌آزارند .

اهالی یزد از مقامات مسئول درخواست دارند که جلوی مزاحمت اینگونه افراد را بگیرند ، زیرا در مجالس سوگواری هیچ نیازی به‌بلندگوهای قوی نیست .

کمبود سیمان

جهرم : مردم جهرم باکمبود سیمان دست بگریبان هستند و کسانی که نیاز به سیمان دارند باید ساعتها در صف بایستند و اغلب به علت تمام‌شدن سهمیه سیمان‌دست‌از پادرازتر به‌خانه برگردند .اهالی‌از مقامات مسئول‌درخواست دارند نسبت به‌افزایش میزان سهمیه سیمان مصرفی جهرم اقدام کنند.

دندانپزشك می‌خواهند

اردکان فارس : در اردکان فارس دندانپزشک وجود ندارد و هرکس که به دندان درد گرفتار شود باید یابادرد خود سازش‌کند یااینکه زحمت سفر به شیراز را به‌خود بدهد . اهالی این منطقه از مقامات مسئول درخواست‌دارند که نسبت‌به اعزام یک دندانپزشک به درمانگاه اردکان‌فارس اقدام نمایند .

دانش‌آموز ممتاز

دارا لنگرانیان بازمانده عطری از گلزار خزان شده مرحوم عبدالعلی لنگرانیان فرماندار سابق کرج با موفقیت‌هایش مدام نام پدر را جاودانگی می‌بخشد . وی درکلاس دوم ابتدائی‌دبستان کورش‌کبیر شیراز امسال‌هم مثل سال گذشته به عنوان یك دانش‌آموز ممتاز چهره موفقی را ارائه نمود .

شاگردان ممتاز مدارس جنوب

الهام نورانی شاگرداول کلاس اول دبستان دخترانه کانون تربیت اصفهان

فریبا کیانی دانش آموز ممتازکلاس اول دبستان‌و کودکستان زهره شیراز با معدل ۲۰ ،فرزند آقای‌کیانی

آزیتا هنجنی کلاس‌چهارم دبستان صاحب‌اصفهان با معدل ۱۹٫۲۸ رتبه‌اول

غلامرضا خوشنویس،رتبه اول کلاس اول الفمدرسه راهنمائی تحصیلی بهارعلم اصفهانی بامعدل ۱۷٫۳۲

محمد فیض‌مند ، شاگرد ممتاز کلاس اول ب مدرسه راهنمائی تحصیلی بهار علم اصفهان

حسین حاکساری هرندی شاگرد ممتاز کلاس دوم‌ب مدرسه راهنمائی بهارعلم اصفهان بامعدل ۱۸٫۵۵

عزت‌اله الماسی ، شاگرد ممتاز کلاس دوم الفمدرسه راهنمائی تحصیلی بهارعلم اصفهان بامعدل ۱۸٫۸۶

حکمت‌اله رحیمی شاگرد ممتاز کلاس‌سوم الف،مدرسه راهنمائی تحصیلی بهار علم اصفهان بامعدل ۱۹٫۱۲

فلورامطیعیان شاگردممتاز کلاس دوم دبستان رحمت اصفهان

محمد حسین شیخ‌حسینی فرزند ولی‌اله دانش آموز کلاس اول دبستان‌فردوسی خمین بامعدل ۱۹٫٤۱ دانش آموز ممتاز

فتانه هلاکوئی نائینی‌دانش آموزممتاز کلاس دوم‌دبستان مهریزادمهریز ، درامتحانات خردادماه ۲۵۳۵ با معدل کل ۱٦٫٤۹ قبول شده‌است

هدیه‌توکلی ریشهری‌فرزند عبدالرسول درکلاس سوم دبستان۲۵ شهریوربرازجان بین ۳٤ نفر بامعدل ۲۰رتبه اول شده‌است

هایده توکلی ریشهری‌فرزند عبدالرسول درکلاس سوم دبستان ۲۵ شهریوربرازجان بین ۳٤ نفر بامعدل ۲۰ رتبه اول شده است

مریم امیر بختیار دانش آموزکلاس سوم دبستان ایراندخت دزفول با معدل ۱۹٫۹ شاگرد ممتاز شده است.

هادی قیلاوی زاده‌دانش آموز کلاس دوم دبستان ظهیر دزفول با معدل ۱۸ شاگرد ممتاز شناخته شده است.

نسرین سعادتی فرزند سیدابراهیم ، دانش آموز کلاس پنجم‌دبستان آذردخت رامهرمزبامعدل ۱۷٫۳۷ بین ۲۵۳نفرشاگرداول

عبدالرحیم سعیدی شاگرد اول کلاس دوم دبستان ۲۵ شهریور ایذه بامعدل۱۹٫٤۲

خدیجه بحرانی دانش‌آموز کلاس چهارم دبستان‌ششم بهمن جهرم بین ۳۲ نفررتبه اول شده است بامعدل ۲۰

بابک مجتبوی نائینی شاگرد اول کلاس دوم‌دبستان‌ناطق اصفهانی‌ـ اصفهان‌بامعدل۲۰

مژگان‌قدیرزاده‌دانش‌آموز کلاس سوم دبستان‌زهره یزد بامعدل ۱۹٫٦۳ رتبه‌اول راحائز گردیده‌است

همامشرف دانش آموز کلاس اول دبستان معزی دزفول بامعدل ۲۰ شاگرد اول

مرجان‌ژیان دانش آموز کلاس اول دبستان معزی دزفول بامعدل ۲۰ شاگرد اول شناخته شده

فرزادآقازاده شاگرد اول کلاس چهارم دبستان ۲۵ شهریور ایذه بامعدل۱۸٫۷٤

بهروزلیموچی شاگرد اول کلاس سوم دبستان ۲۵ شهریور ایذه بامعدل۱۹٫۸٦

مهرزادکاوسی دانش‌آموز کلاس دوم‌الف دبستان‌معزی دزفول بامعدل ۲۰ شاگرد اول شناخته شده است

لاله‌دلیلی دانش آموز کلاس دوم دبستان چهارم آبان دزفول بامعدل ۱۹٫۲۲ شاگردممتازشده‌است.

فرح صابری‌دانش آموز کلاس سوم راهنمائی فروغ دزفول‌بامعدل ۱۹٫۳۵ شاگرد ممتاز شده است

زهره طهور دانش آموز ممتاز کلاس سوم دبستان مهناز دزفول بامعدل ۱۸٫٤

مژگان مهدی پور، دانش آموزکلاس اول دبستان‌میترا دزفول بامعدل ۲۰ شاگرد اول شده است

مهناز فلاحی دانش‌آموز کلاس اول دبستان مهناز دزفول بامعدل ۱۸٫۵۷شاگرد ممتازشناخته شده است

سعید احمدی شاگرد اول کلاس اول دبستان ۲۵ شهریورایذه بامعدل ۱۹٫۸

ماه‌انور عبادتی شاگرد ممتاز مدرسه آذرمیدخت هفتگل بامعدل ۱۸٫۹۳کلاس اول‌راهنمائی

بهاردادگر شاگرد کلاس اول دبستان قدسی هفتگل بامعدل ۲۰

نیلوفر ولی‌زاده محصل‌سال دوم دبستان قدسی هفتگل بامعدل ۱۹٫۵۹ شاگرد ممتاز

رباب عبادتی‌شاگرد اول‌کلیه مدارس پنجم منطقه هفتگل دبستان قدسی بامعدل ۱۸٫۸

رضاکوکبی فرزند علی‌محمد دانش آموزسال دوم‌دبستان داریوش‌جهرم بامعدل ۱۹٫۳ رتبه اول

FULL TIME SKIN CENTER

مرکز درمان تمام وقت پوست

دکتر ابراهیم ذوفن ـ متخصص‌پوست‌وزیبائی از امریکا ـ اصفهان ـ خیابان آمادگاه ـ ایستگاه محمدآباد پلاك ۱۹٦

صبح‌ها ۸ـ ۱۲ عصرها ٤ـ ۸½ شب

تلفن های ۲۱٦٦۸ ـ ۲۵۸۲۸

همکار عزیز آقای مهندس بیژن گلشائیان

مصیبت وارده را صمیمانه تسلیت میگوئیم .

شرکت تسا ـ کارگاه بوشهر

مژده باراکیهای محترم

بورس : تاکسی ـ کامیون ـ وانت ـ سواری ـ اتوبوس ـ نمایشگاه اتومبیل شاهین

اراك ـ خیابان شاهپور جنب امامزاده

تلفن ۲۳۹٤۸

مدیر نمایشگاه : فرجاد

نشست کوتاه، با بخشدار جوان خوانسار

گزارشگر روزنامه اطلاعات هنگام گفتگو با بخشدار جوان خوانسار

بدنبال انتصاب‌آقای مصطفی حائری‌بسمت‌بخشداری‌خوانسار پس از چندروز در یک‌نشست کوتاه ، آقای حائری درباره مسائل شهر عمرانی خوانسار اظهار داشتند: از آنجائیکه جناب آقای استاندار توجه خاصی‌نسبت به این شهردارند واز طرفی خوانسار از زیبائی طبیعت خاصی‌برخوردار است وازهمه مهمتر مردمی فعال‌و فهیم اهالی خوانسار راتشکیل میدهند خدمت خود را دراین منطقه شروع نمودم و طی همین چند روز به‌نیاز های شهری وخواسته های مردم کماکان واقف شدم.

خوانسار واقعازیباست ومی توان گفت این منطقه ازلحاظ آب وهوا در استان اصفهان بی‌نظیر است لذا با توجه به توریستی‌بودن خوانسارتوسعه مهمانسرا وایجادمتل وچایخانه درپارک سرچشمه که‌تفریحگاه مهمانان گرامی است ضروری بنظر میرسد. البته ناگفته‌نماند که‌افزایش اعتبارات شهرداری جهت بهبودی وضع شهر و اسفالت کوچه‌وسایراحتیاجات سهم بسزائی دارد. مهمترین مسئله‌ای راکه میخواهم اشاره کنم تکمیل‌واصلاح اساسی‌جاده خوانسار دامنه و خوانسار گلپایگان است که بطوریکه شنیده‌ام تلفات قابل توجهی طی امسال داشته ودارد‌ورفع این‌مشکل‌برای‌مردم شاهدوست خوانسار حیاتی است . که امیداست مسئولین امر دراین مورد نیزبذل توجه نمایند .از این موضوع نمیتوان گذشت که خوانسار واقعا زیباست و بهمین‌دلیل خوانسار را باید دردوران پرشکوه شاهنشاهی پهلوی وعصر رستاخیز ملت ایران‌که زمان جهش و ترقی است زیباتر کنیم وبهمین‌منظور در ایجاد فضای‌سبز بخصوص پارک شهر سریعتر اقدام‌نمائیم. در امر توسعه برق وتعمیم به‌کلیه روستا ها تاحد امکان تلاش خواهیم کرد. واماچون از اتاق اصناف در خوانسار خبری نیست همانطوریکه این مطلب خواسته پدر تاجدار شاهنشاه آریامهر است بکار کنترل قیمتها شخصا نظارت کامل‌مینمایم. ونهایت‌سختگیری دراین‌باره خواهدشد. برداشت چندروزه‌بنده‌ازاهالی‌شاهدوست خوانسار این بود که اهالی خوانسار سالهای‌متمادی است آرزوی‌شهرستان‌شدن‌خوانسار رادردل جای داده ودرسرمی پرورانندکه مسلما مسئولین امربه این آرزوی دیرینه کمبحق استحقاق آنرا هم دارند جامه‌عمل می‌پوشانندو همچنین متاسفانه بانقل و انتقالات جدید خوانسارازلحاظ کادر پزشکی بی‌اندازه کمبود دارد که این موضوع واقعا مهم است ودراین مورد نیز اقداماتی صورت گرفته است. فراموش نشودکه جلب‌کمکهای بزرگ دولت‌به‌منظور رونق تجارت‌وصنعت این شهرصنعتی ازاهم‌برنامه های پیشنهادی‌بنده میباشد وبه امید اینکه به پیروی از منویات شاهنشاه آریامهر همچون سربازی‌صدیق درپستی که به‌این جانب‌محول شده وباتوجه و علاقمندی جناب‌فرماندارگلپایگان انجام وظیفه نمایم تابتوانم دینی را که‌نسبت به ایران عزیز دارم بدینوسیله اداکنم.

نریا سیل آبادی دانش‌آموزکلاس اول‌دبستان مشکاتی قم بامعدل ۲۰شاگرد اول‌شناخته شده است

احمد رضامردانی دانش آموز ، کلاس اول دبستان خواجه نصیر شهرضا بین ٤۷ نفربامعدل ۱۹٫۲۵شاگرد ممتاز شده است

اعظم‌السادات بحرینی‌دانش آموزکلاس‌سوم دبستان‌حکیم صهباشهرضادرسال تحصیلی جاری‌بامعدل ۱۹٫۵٦رتبه‌اول

باسکولهای استان یزد، مورد آزمایش قرار گرفت

کارشناسان‌موسسه استاندارد و تحقیقات صنعتی ایران‌در حال آزمایش یک باسکول ٦۰ تنی‌در یزد .

در اجرای اصل چهاردهم انقلاب سفید شاه و ملت ، اصل مبارزه با فساد و کم فروشی ، موسسه‌استاندارد و تحقیقات صنعتی ایران بمنظور بازرسی و دقیق‌سنجی‌باسکول های ثابت‌وهمکف، کارشناسان اداره اوزان‌ومقیاس های‌خود را همراه با امکانات فنی و تجهیزات کامل به سراسرایران اعزام داشتند تا با بازسی و آزمیش باسکول ها، از ادامه کار باسکول های خراب ودستکاری شده‌ممانعت و از سودجوئی صاحبان‌آنها جلوگیری نمایند .

اکیپ اعزامی اداره اوزان ومقیاس‌های موسسه‌استاندارد و تحقیقات صنعتی ایران‌با راهنمائی و نظارت رئیس‌اداره استاندارد استان یزد آزمایش های لازم را با باسکول های استان یزد به عمل آوردند ، بقرار اطلاع دراستان یزدتعداد ۱٦ دستگاه باسکول ۵۰ تا ٦۰ تنی در بخش های خصوصی‌و عمومی مورد استفاده میباشد.

آگهی استخدام کتابدار برای شهرستانها

کانون پرورش فکری کودکان و نوجوانان جهت تکمیل کادر کتابداری خود در کتابخانه های کانون درشهرستان ها، تعدادی دوشیزه یابانوی واجد شرایط را از طریق امتحان و مصاحبه بشرح زیر انتخاب و پس از یک دوره‌ی کارآموزی بعنوان کتابدار استخدام مینماید :

الف - شهرستانهای مورد نیاز :

بانه- بروجرد- ایلام - شاه آباد غرب- گنبدکاوس- قوچان- کاشمر -مهاباد- اردبیل- آستارا- رودبار - بندر عباس - سیرجان- بافت - رفسنجان - شهداد- ماهان- بردسیر- زابل - سراوان - آبادان- خرمشهر- لارستان - قزوین- دماوند- فیروز کوه- شهر کرد- نائین- رهنان - سمیرم- یزد- لرستان.

ب- شرایط استخدام :

۱- داشتن دیپلم کامل متوسطه (کسانیکه دارای مدرک تحصیلی بالاتر باشند درشرایط مساوی حق تقدم خواهند داشت).
۲- انجام خدمت اجتماعی زنان و معافیت دائم.
۳- سکونت در شهرستان مورد تقاضا.
٤- سپردن تعهد نامه‌ی رسمی برای دو سال خدمت درشهرستان مورد تقاضا .
٥- عدم اشتغال به تحصیل در دانشگاهها و موسسات آموزش عالی .
٦- حداکثر سن ۳۰ سال تمام .
۷- موفقیت درامتحانات کتبی و شفاهی استخدامی.
۸- گذراندن دوره‌ی کارآموزی نظری و عملی درتهران بمدت ۲الی ۳ماه.
پذیرفته‌شدگان در طول مدت دوره‌ی کار آموزی می توانند از پانسیون کانون و یاکمک هزینه‌ی کارآموزی استفاده نمایند.

داوطلبین واجد شرایط میتوانند فرم درخواست زیر را تکمیل و همراه بادو قطعه عکس ٤×۳ و فتوکپی آخرین مدرک تحصیلی و فتوکپی برگ خاتمه خدمت یا معافیت دائم وفتوکپی شناسنامه حداکثر تاتاریخ ۱۱ر۵ر۲۵۳۵ به صندوق پستی شماره ۱۱۲٤ر۱۲ تهران با پست سفارشی ارسال دارند.

به تقاضاهائی که ناقص بوده ویابعد از تاریخ فوق پست‌شده باشد ترتیب اثر داده نخواهد شد.تاریخ‌ومحل امتحانات کتبا باطلاع داوطلبان خواهد رسید.

فرم درخواست شغل کتابداری

اینجانب دارنده شناسنامه شماره صادره از

متولد سال ساکن شهرستان که دیپلم ☐ فوق دیپلم ☐ لیسانس ☐ در

رشته میباشم تقاضای شرکت درامتحانات استخدامی برای شغل کتابداری

جهت شهرستان رامینمایم.

محل امضاء داوطلب

نشانی دقیق محل سکونت :

شماره : ۱۳۲-۰۲-۸۰۳

آگهی استخدام

الف: سازمان صنایع نظامی در تخصصهای مشروحه زیر افراد حائز شرایط را استخدام مینماید .

ردیف تخصص	تحصیلات
۱-مهندس راه وساختمان	لیسانس ویافوق لیسانس
۲- مهندس برق	لیسانس ویافوق لیسانس
۳- مهندس تاسیسات	لیسانس ویافوق لیسانس
٤-مهندس آرشیتکت	لیسانس ویافوق لیسانس
٥- حسابدار	لیسانس ویافوق لیسانس
٦- مهندس مکانیك	لیسانس ویافوق لیسانس
۷- مهندس شیمی	لیسانس ویافوق لیسانس
۸- مهندس الکترونیك	لیسانس ویافوق لیسانس
۹- مهندس فیزیك	فوق لیسانس
۱۰- مهندس صنایع	لیسانس ویافوق لیسانس
۱۱- حسابرس	لیسانس ویافوق لیسانس
۱۲- مترجم زبان آلمانی	لیسانس ویافوق لیسانس
۱۳-مترجم زبان انگلیسی	لیسانس ویافوق لیسانس
۱٤- مترجم زبان فرانسه	لیسانس ویافوق لیسانس
۱٥- تکنیسین شیمی	فوق دیپلم
۱٦- تکنیسین مکانیك	فوق دیپلم
۱۷- تکنیسین الکترونیك	فوق دیپلم
۱۸- تکنیسین طراح	فوق دیپلم
۱۹- تکنیسین راه وساختمان	فوق دیپلم
۲۰- تکنیسین نقشه‌کش	فوق دیپلم
۲۱- تکنیسین برق وتاسیسات	فوق دیپلم
۲۲- مترور	فوق دیپلم
۲۳- ماشین نویسی فارسی و لاتین	دیپلم طبیعی ، ریاضی وادبی

ب: افرادی که بزبان انگلیسی و یا آلمانی ویا فرانسه آشنائی دارند حق تقدم خواهند داشت .

پ: حقوق ماهیانه برحسب مدارك تحصیلی وسوابق کار مکفی وقابل توجه بوده وپس از یکسال از تسهیلات زیست درسازمان استفاده خواهند نمود .

ت: داوطلبین حائز شرایط می توانند همه روزه به استثنای ایام تعطیل از ساعت ۸الی ۱۲بادر دست‌داشتن عین مدارك تحصیلی وسربازی وتخصصی وسابقه کار بدفتر اطلاعات سازمان صنایع نظامی واقع درسلطنت‌آباد مراجعه نمایند .

سازمان صنایع نظامی

م الف ۱۰۳۱٦

شماره ۷٥۳٤
تاریخ ۱۰ر٤ر۲٥۳٥

آگهی

۲ماده۱٦و۱۷ قانون‌نوسازی وعمران در اجرای تبصره شهری وماده ٥آئین‌نامه مربوطبه آن‌اجرای طرح تعریض خیابان بیست متری خیابان مجاور محله‌و احداث میدان که در بند«۱» یکصدو هفتادو دومین جلسه مورخه ۲۳ر۳ر۳٥ به تصویب انجمن محترم شهر رسیده وطی شماره ۷۷٥٦ - ۸ر٤ر۳٥ بتائید مقام معظم استانداری مازندران رسیده به شرح‌زیر:

۱- خیابان مذکور بعرض ۲۰ متروبطول تقریبی ٥۰۰ متر از پل هوائی مجاور محله کاهل سه‌تیر تعریض خواهد شد.

کل غرامت پیش‌بینی شده «بدهکاری شهرداری »بمبلغ ۱٥٤۰۹۱۷۰ ریال و بستانکاری شهرداری‌بالغ‌بر ۲٦٦۳۳۱٥ ریال میباشد طرح مذکور ظرف سه ماه اجراء میگرددومدت اعتراض ازتاریخ نشراین آگهی تادوماه ومحل قبول اعتراض شعبه نوسازی یادفتر شهرداری شاهی میباشد.

مفاد فهرست ارزیابی در شعبه نوسازی برای ملاحظه عموم الصاق شدهو معترضین میتوانند ذیل برك اعتراض‌نشانی کاملو روشن خودرا قید فرمایند ضمنا مقارن این آگهی نتیجه‌ارزیابی هریك وسیله‌پست‌سفارشی یانامه‌رسان‌شهرداری جهت مالك یامتصرف مربوط ارسال و مفاد این‌آگهی نیزدر معابر و محل شهرداری الصاق گردید.

آ-۳٤٥۸ ۱-۳

شهردار شاهی - صالحی

م‌الف ۱۲٦۲

۸۷۷۲ر- الف

پذیرش داوطلب دیپلمه برای شغل همافری مخابرات والکترونیک

۱- مرکز آموزش مخابرات والکترونیک نیروی زمینی شاهنشاهی بمنظور تامین پرسنل‌فنی همافر مخابرات والکترونیک با شرایط زیرین داوطلب میپذیرد:
الف- داشتن حداقل سن ۱۷ سال وحداکثر ۲۷ سال تمام.
ب- متدین بودن بیکی از ادیان کشور (اسلام - مسیحی- کلیمی- زرتشتی).
پ- دارا بودن دیپلم ریاضی، طبیعی و هنرستان در رشته‌های برق والکترونیک.
ت- نداشتن سوء پیشینه.
ث- قبولی در آزمایش ورودی.
ج- سپردن تعهد خدمت در یگانهای نزش بمدت ۱۱ سال.
۲- دوره آموزشگاه دو سال و هنرجویان در مدت تحصیل شبانه روزی بوده و هزینه آنان بعهده نیروی زمینی شاهنشاهی میباشد و درحین تحصیل در سال یکم ماهیانه ۱۰٥۰۰ ریال وسال دوم ۱۱۷٥۰ ریال دریافت مینمایند هنرجویان‌پس از طی دوره تحصیلی بدرجه همافر سومی‌مفتخر واولین حقوق آنان ۳٥٥۳۰ ریال در صورتیکه در خارج از مرکز خدمت نمایند از مزایای‌مربوطه بهره‌مند خواهند بود سایر مزایا بشرح زیر میباشد :
الف- طی دوره‌های تکمیلی در خارج ازکشور.
ب- دریافت پاداش سالیانه برابر دو ماه‌حقوق و مزایا.
پ- استفاده از فروشگاهها و بیمه‌درمانی رایگان.
ت- استفاده از مزایای پس‌انداز مسکن که‌پس از ۳۰ سال مبلغی معادل ۲۷٦۰۰۰۰ ریال میباشد.
ث- معافیت از خدمت زیر پرچم.
۳- داوطلبان جهت ثبت‌نام با در دست داشتن مدارک زیر همه روزه از ساعت۰۸۰۰ الی ۱۲۰۰ از تاریخ ۱۳ر٤ر۲٥۳٥ الی ۲۰ر٤ر۲٥۳٥ به‌استثناء ایام تعطیل به دفتر ثبت‌نام داوطلبان واقع در پادگان عباس‌آباد (هنگ سپاهیان‌انقلاب مراجعه نمایند).
الف- شناسنامه عکس‌دار و سه برگ‌فتوکپی آن.
ب- عین مدارک تحصیلی ویکبرگ‌فتوکپی‌آن.
پ- ٦قطعه عکس ٤در٦
٤- داوطلبان جهت اطلاع بیشتر میتوانند در مرکز بشماره تلفن ۲۸٦۰۳۲ تماس گرفته و اطلاعات کاملتری کسب نمایند.

م‌الف ۱۰٥٥٤ **مرکز آموزش مخابرات نیروی زمینی‌شاهنشاهی**

نیروی دریائی شاهنشاهی

آگهی استخدام «اعزام به‌خارج»

نیروی دریائی شاهنشاهی برای تکمیل کادر درجه‌داری خودتعدادی داوطلب بامدرك‌قبولی‌سوم متوسطه‌یا«پایان دوره راهنمائی» استخدام وپس‌از موفقیت در آزمایشات جهت‌طی‌دوره بخارج‌ازکشوراعزام مینماید

داوطلبینی‌که سن آنها بین ۱٥ تا ۲۰ سال تمام می‌باشد می‌توانند همه روزه با در دست داشتن آخرین مدرك تحصیلی و اصل شناسنامه و یك قطعه عکس ٤×۳ به‌معاونت پرسنلی نیروی‌دریائی شاهنشاهی واقع در طهران خیابان‌سپهبدزاهدی‌بالاتر ازبیمارستان آپادانا (مدیریت استخدام) ویابه‌پایگاه ها و نمایندگی های نیروی دریائی‌شاهنشاهی در شهرستان های بندر پهلوی.خرمشهر. بندرعباس. بوشهر. کرمانشاه. رضائیه. اصفهان. مشهد. یزد . زاهدان. کاشان. شیراز. کرمان مراجعه نمایند.

آگهی انتخاب رزیدنت بیهوشی وجراحی ارتوپدی

(بیمارستان توانبخشی شفایحیائیان وابسته بانجمن توانبخشی برای سال تحصیلی ۳٥-۳٦ تعداد ۱۰ نفررزیدنت تمام وقت برای رشته های تخصصی جراحی ارتوپدی وبیهوشی که دارای شرایط زیرباشد) .
۱- دکترای پزشکی
۲-معافیت دائم از خدمت نظام
۳- آشنائی بزبان انگلیسی
٤-پروانه طبابت
٥- حداکثر سن ۳٥سال
از طریق مسابقه کتبی و شفاهی انتخاب می‌نماید دوره تخصصی ارتوپدی چهار سال و دوره تخصصی بیهوشی‌سه‌سال می‌باشد و فارغ‌التحصیلان هررشته‌بعد از دوره مربوطه وگذراندن امتحانات تخصصی باخذ درجه تخصصی‌ارتوپدی‌و یابیهوشی ازطرف وزارت‌علوم‌وآموزش عالی نائل خواهند شد .
واجدین شرایط می توانند حداکثر تاآخروقت اداری روز سه‌شنبه مورخ ٦ر٦ر۲٥۳٥مدارك‌خودرابدفتربیمارستان واقع در خیابان ژاله تسلیم و ثبت‌نام نمایند . م الف ۹٦۷٥

افتخار بیشتر زندگی بهتر

آینده‌ای مطمئن درانتظار جوانان ایرانی

هواپیمائی نیروی زمینی‌شاهنشاهی امکانات تحصیلی‌شمارا بابهترین‌وجهی فراهم نموده وار هم اکنون شمارا باداشتن مدارك تحصیلی مشروحه زیر استخدام مینماید . استخدامیان واجدشرایط پس از طی دوره های تخصصی وکارآموزی در ایران برای دوره های‌تکمیلی فنی وخلبانی بکشور آمریکا اعزام میگردند .

الف : شرایط عمومی

۱- تابعیت دولت شاهنشاهی ایران
۲- متدین بودن به یکی ازادیان (اسلام، مسیحی، کلیمی ، زردشتی)
۳- دارا بودن گواهی نامه ششم‌متوسطه‌ریاضی، طبیعی ، ادبی ، برای داوطلبین افسری جزء خلبانی ، گواهی‌نامه ششم متوسطه ریاضی ، طبیعی،فنی ،(برق ومکانیك) برای ، همافری ، قبولی چهارم متوسطه (ریاضی ، طبیعی ، ادبی) برای داوطلبین ستوانیاری خلبانی و گواهی نامه سوم متوسطه برای آموزشگاه کروهبانی .
٤- سن داوطلبین افسری خلبانی از ۱۷ تا ۲٤ وهمافر فنی از ۱۸ تا ۲٤ و ،ستوانیاری خلبانی از ۱٦ تا ۲٤ ودرجه‌دار از ۱٦ تا ۲٤ سال برای اشخاصی که‌برك‌خاتمه خدمت سربازی دارند حداکثر سن تا ۲٥سال‌می باشد .
٥- نداشتن پیشینه بد .
٦- داشتن صحت مزاج و تناسب اندام طبق گواهی بهداری نیروی زمینی شاهنشاهی .
۷- سپردن تعهد خدمت در ارتش‌شاهنشاهی
۸- قد داوطلبین از ۱٦۰ سانتی‌متر ببالا .
۹- نداشتن عیال تحت تکفل .

ب : داوطلبین افسری جزء خلبانی:

مدت‌تحصیل درآموزشگاه‌افسری‌جزء خلبانی‌حداقل یکسال وبطور شبانه‌روزی بوده و کلیه مخارج دانش جویان بعهده ارتش شاهنشاهی خواهد بوددانشجویان‌در مدت تحصیل ۱۰۲٥۰ ریال و پس از شروع اولین پرواز ۲٦۲٥۰ ریال و پس‌ازنیل بدرجه‌افسری خلبانی از ۳٥٤٥۰ریال حقوق ومزایااستفاده خواهند کرد و ترفیعات بعد آنان طبق مقررات ، قانون‌استخدام نیرو های مسلح شاهنشاهی خواهد بود ضمنا در صورت خدمت در خارج از مرکز حداکثر مبلغ٤٤٥۲۰ ریال دریافت خواهند نمود .
مدت تحصیل در اموزشگاه همافری ۲ سال بوده‌وکلیه مخارج‌هنرجویان بعهده‌ارتش شاهنشاهی‌خواهد بود هنرجویان در سال یکم مبلغ ۱۰٥۰۰ ریال و درسال دوم مبلغ ۱۱۷٥۰ ریال وپس از نیل به درجه همافر سومی مبلغ ۳٥٥۳۰ ریال و در صورت خدمت‌در خارج‌از مرکز مبلغ ٤٥٤٥۰ ریال دریافت خواهندداشت وترفیعات بعدی آنان طبق مقررات قانون استخدام‌نیروهای مسلح شاهنشاهی خواهد بود .

پ : داوطلبین ستوانیاری خلبانی

مدت تحصیل در اموزشگاه ستوانیاری خلبانی‌دوسال وبطور شبانه‌روزی‌بوده و کلیه‌مخارج‌هنرجویان بعهده ارتش شاهنشاهی خواهد بود هنرجویان قبل‌ازپرواز ماهانه ٦٥۰۰ ریال و پس از شروع اولین‌پرواز ۱۰۲٥۰ریال و پس از نیل بدرجه ستوانیار سوم‌خلبان‌مبلغ ۳۸۱٤۰ ریال که بمرور افزایش خواهد یافت دریافت خواهد داشت اضافه حقوق و مزایای آنها طبق‌مقررات قانون استخدام نیرو های مسلح‌شاهنشاهی خواهد بود ضمنا در صورت خدمت در خارج از مرکز حداکثر مبلغ ۳۷۱۹۰ ریال دریافت خواهد نمود .

ت : داوطلبین‌آموزشگاه درجه‌داری

۱- مدت تحصیل در آموزشگاه درجه‌داری یکسال‌وبطورشبانه‌روزی بوده و کلیه مخارج دانش‌آموزان بعهده ارتش شاهنشاهی خواهد بود دانش آموزان درمدت تحصیل مبلغ۷٥۰۰ ریال و پس از نیل بدرجه گروهبان دومی مبلغ ۱٥۲٥۰ ریال که بمرور افزایش‌خواهد یافت دریافت خواهند داشت و اضافه حقوق ومزایای آنان طبق مقررات قانون استخدام نیرو های‌مسلح شاهنشاهی خواهد بود ضمنا در صورت خدمت در خارج از مرکز حداکثر مبلغ ریال دریافت‌خواهندنمود .
ث : به فارغ التحصیلان سالیانه تا میزان دوبرابر حقوق ماهانه بعنوان پاداش در آخر سال پرداخت می گردد .
ج: فارغ التحصیلان از مزایای بسیاری نظیر پس‌انداز مسکن ، تامین آتیه ، بانك سپه که برای دوران خدمت ۳۰ ساله با توجه بمبلغ پس‌انداز ومبلغ‌معادل آن که بلاعوض ازبودجه وزارت جنك اضافه می شود وبهره مربوطه .
وام مسکن بانك سپه ، استفاده از خانه های‌سازمانی با توجه به برنامه افزایش سالیانه خانه‌سازی برای پرسنل هرسازمان عمومیت خواهد داشت ،درمان‌رایگان خود و خانواده تحت تکفل وخرید از فروشگاه های ارتش با تخفیف قابل ملاحظه و غیره بهره‌مند می‌شوند داوطلبین برای ثبت‌نام و کسب اطلاعات بیشتر می‌توانند همه‌روزه باستثنای پنجشنبه وجمعه و ایام تعطیل از ساعت ۷ الی ۱٤ در تهران بپادگان باغشاه خیابان کاشان دایره استخدام و روانسنجی هوانیروزودر شهرستانها به اکیپ های استخدامی در دژبانی و شهرستانهائی که دژبانی ندارند بژاندارمری محل مراجعه نمایند .

هواپیمائی نیروی زمینی‌شاهنشاهی

پذیرش دانشجو در دانشکده افسری نیروی‌هوائی شاهنشاهی

دانشکده افسری نیروی هوائی‌شاهنشاهی از بین دیپلمه های:ریاضی و طبیعی که حداقل سن آنها ۱۷ سال وحداکثر ۲٤ سال (برای کسانی‌که خدمت‌زیرپرچم‌را انجام داده‌اند ۲٦ سال تمام) باشد و دارای سلامت جسمانی کامل بوده و از عهده آزمایش استعداد مربوطه برآیند برای دوره سه ساله این دانشکده تعدادی دانشجو میپذیرد ،دانشجویان منتخب دوره سه ساله خود را که ارزش تحصیلی‌آن‌برابر لیسانس علوم میباشد دردانشکده افسری‌نیروی‌زمینی شاهنشاهی طی خواهند نمود .

حقوق‌ومزایا:

دانشجویان درمدت تحصیل شبانه‌روزی بوده وهزینه آنان بانیروی هوائی شاهنشاهی میباشد وماهیانه درسال یکم ۹۰۰۰ریال ودرسال دوم ۱۰۰۰۰ ریال‌وسال سوم ۱۱۰۰۰ ریال دریافت خواهند داشت

دانشجویان پس‌از طی دوره‌تحصیلی بدرجه ستواندومی مفتخر و اولین حقوق و مزایای‌آنان ۲۳۲۲۰ ریال و درصورت خدمت درخارج از تهران ماهیانه تا ۳٥۸٥۸ ریال خواهد بود ، ضمنا افسران‌فنی‌هوائی علاوه‌برحقوق دریافتی ازکمك هزینه فنی نیز استفاده خواهند نمود ، افسران‌ازمزایائی‌نظیر،طی دوره‌های‌دانشگاهی و تخصصی داخل و خارج ازکشور ، پاداش سالیانه، پس‌انداز تامین‌آتیه که در مدت سی سال خدمت بالغ بر ۳۸۷۰۰۰۰ ریال میگردد بهره‌مند میگردند ، استفاده از خانه‌های سازمانی درمان رایگان‌و استفاده از فروشگاههای ارتشی با تخفیف قابل ملاحظه نیز قسمتی از مزایای خدمتی‌آنان خواهد بود

داوطلبان برای استفاده از موقعیت ثبت نام همه روزه باستثنای پنجشنبه ها و تعطیلات رسمی با در دست داشتن مدرک تحصیلی و فتوکپی آن وعین شناسنامه از ساعت ۷ صبح تادوبعدازظهر در تهران بفرماندهی آموزش های هوائی خیابان دماوند (جاده تهران نو) ایستگاه فرودگاه ودر شهرستان های:مشهد - شیراز- بندرعباس- بوشهر- تبریز- رضائیه - گرگان- اصفهان- همدان - کرمانشاه - دزفول- رشت- ساری اهواز- زاهدان- سنندج به نماینده نیروی هوائی در مراکز کاریابی وزارت کار وامور اجتماعی مراجعه نمایند. ٦٤۹۸م‌الف

نیروی هوائی شاهنشاهی

نیروی دریائی شاهنشاهی

به نیروی دریائی شاهنشاهی بپیوندید و دنیا را سیاحت کنید

آگهی استخدام جهت تکمیل کادر افسری نیروی دریائی شاهنشاهی

نیروی دریائی شاهنشاهی تعدادی دانشجو جهت طی دوره سه ساله دردانشکده افسری نیروی زمینی شاهنشاهی از طریق آزمایش ومعاینات پزشکی با شرایط وامتیازات زیر استخدام مینماید :

الف : حقوق ومزایا

۱ـ داوطلبین پس از احراز موفقیت در آزمایشات و معاینات پزشکی استخدام وجزو سهمیه این نیروجهت طی دوره بدانشکده افسری نیروی زمینی شاهنشاهی اعزام خواهند گردید .

۲ـ دانشجویان در طول مدت تحصیل تابع دانشکده افسری نیروی زمینی شاهنشاهی بوده و هزینه زیست و پوشاك آنان توسط ارتش شاهنشاهی تأمین میگردد .

۳ـ دانشجویان پس از اتمام دوره سه ساله به نیروی دریائی شاهنشاهی معرفی و بدرجه ناوباندومی مفتخر می گردند ، سپس بمدت یك سال جهت تکمیل دوره تعیین شده بیکی از کشورهای خارج اعزام خواهند شد .

٤ـ دانشجویان بلافاصله پس از استخدام از حقوق ماهیانه ۹۰۰۰ ریال استفاده خواهند نمود .

٥ـ به فارغ التحصیلان در نیمه اول وآخر سال برابر حقوق ماهانه پاداش تعلق میگیرد.

٦ـ فارغ التحصیلان از مزایای فراوان نظیر پس انداز تأمین آتیه بانك سپه ، وام مسکن باشرایط مناسب استفاده از خانه های سازمانی درمان رایگان خودوخانواده تحت تکفل وخریداز فروشگاه های ارتش باتخفیف قابل ملاحظه و غیره بهره مند میشوند .

ب : شرایط

۱ـ تابعیت دولت شاهنشاهی ایران
۲ـ متدین بیکی از ادیان (اسلام ـ مسیحی ـ کلیمی ـ زرتشتی
۳ـ دارابودن دیپلم کامل متوسطه در یکی از رشته های ریاضی یا طبیعی
٤ـ داشتن حداقل سن ۱۷ سال وحداکثر ۲٤ سال (برای کسانی که خدمت زیر پرچم را انجام داده اند ۲٥ سال)
٥ـ داشتن صحت مزاج به تأیید بهداری نیروی دریائی شاهنشاهی
٦ـ موفقیت در آزمایشات دانشکده افسری نیروی زمینی شاهنشاهی
۷ـ نداشتن پیشینه بد
۸ـ نداشتن همسر وافراد تحت تکفل

پ : مدارك موردنیاز

۱ـ یکبرك فتوکپی دیپلم یاگواهی قبولی ششم متوسطه که بتأییداداره آموزش وپرورش رسیده باشد .
۲ـ دوبرك فتوکپی یارونوشت شناسنامه
۳ـ سه قطعه ٤ × ۳

داوطلبین جهت کسب اطلاعات بیشتر و ثبت نام می توانند همه روزه باستثنای روز های پنجشنبه وایام تعطیل با دردست داشتن مدارك موردنیاز از ساعت ۸ الی ۱٥ به معاونت پرسنلی نیروی دریائی شاهنشاهی واقع در خیابان سپهبد زاهدی جنب مسجد الرحمن مدیریت استخدام شعبه دانشجویان مراجعه نمایند .

م الف ٦۹۳٤

نیروی دریائی شاهنشاهی

به نیروی دریائی شاهنشاهی بپیوندید و دنیا را سیاحت کنید

آتیه درخشان برای جوانان دیپلمه در کادر همافری نیروی دریائی شاهنشاهی اعزام بخارج

نیروی دریائی شاهنشاهی تعدادی داوطلب با شرایط زیر جهت کادر همافری استخدام و برای آموزش به کشور امریکا اعزام مینماید.

۱ـ شرایط

الف : تابعیت دولت شاهنشاهی ایران
ب: متدین بیکی از ادیان (اسلام ـ مسیحی ـ کلیمی ـ زرتشتی)
پ : دارابودن دیپلم کامل متوسطه در یکی از رشته های ریاضی ـ طبیعی وهنرستان در رشته الکترونیك
ت: داشتن حداقل سن ۱۷ سال و حداکثر ۲٤ سال (برای کسانی که خدمت زیر پرچم را انجام داده اند ۲٥ سال تمام می باشد .)
ث: داشتن صحت مزاج و تناسب اندام به تأیید بهداری نیروی دریائی شاهنشاهی
ج: نداشتن پیشینه بد
چ : نداشتن همسر وافراد تحت تکفل
ح: شرکت در آزمایشات روانسنجی و استعداد (مواد امتحانی شامل ریاضیات ـ فیزیك وهوش در حدود دوره متوسطه می باشد .)

۲ـ امتیازات

الف : هنرجویان پس از طی دوره آموزش مقدماتی در پایگاه دریائی بندر پهلوی و گذراندن دوره زبان در مرکز آموزش زبان نیروی دریائی شاهنشاهی جهت طی دوره تخصصی به کشور آمریکا اعزام خواهند شد.

ب: هنرجویان در طول مدت تحصیل شبانه روزی بوده و از هزینه زیست ـ پوشاك ـ فوق العاده روزانه خارج از کشور بارر ماهیانه حدود ۷۲۰۰۰ ریال و ماهیانه هنرجویان سال اول ۱۰٥۰۰ ریال و هنرجویان سال دوم از ۱۱۷٥۰ ریال حقوق استفاده خواهند نمود.

پ: هنرجویان پس از موفقیت درآزمایشات نهائی بدرجه همافرسومی مفتخر و ترفیعات بعدی آنها برابر قانون همافری ارتش شاهنشاهی خواهدبود .

ت: فارغ التحصیلان افتخار خدمت در ناو های مدرن نیروی دریائی شاهنشاهی داشته و از پاداش سالیانه ـ پس انداز تامین آتیه ـ منازل سازمانی نیروی دریائی شاهنشاهی ـ درمان رایگان ـ استفاده از فروشگاه های ارتش وسایر تسهیلات کادر نظامی استفاده خواهند نمود .

ث: فارغ التحصیلان ضمن آشنائی باآخرین تحولات علمی و عملی دنیا در صنعت الکترونیك بیش از دوران خدمت خودرا برای فراگیری بیشتر و همچنین مأموریت های جدید در کشور های خارج بسر برده و دیدنی های دنیارا سیاحت خواهند نمود .

۳ـ ثبت نام

الف : داوطلبین برای کسب اطلاعات بیشتر و ثبت نام میتوانند همه روزه باستثنای روزهای پنجشنبه وجمعه از ساعت ۸ صبح الی ۱٥ بادر دست داشتن مدارك مشروحه زیر بمدیریت استخدام واقع درخیابان سپهبد زاهدی جنب مسجد الرحمن ساختمان معاونت پرسنلی نیروی دریائی شاهنشاهی مراجعه نمایند .

ب: داوطلبینی که مایلند کتب ثبت نام نمایند میتوانند مدارك مورد نیاز را باپست سفارشی به آدرس مزبور ارسال تاچنانچه واجد شرایط شناخته شدند جهت شرکت درآزمایشات لازمه از آنان دعوت بعمل آید ضمنا درپشت پاکت قید شود مربوط به استخدام همافران

٤ـ مدارك موردنیاز

الف : یك برك فوکپی دیپلم یاگواهی قبولی ششم متوسطه که به تایید اداره آموزش و پرورش رسیده باشد .
ب: دوبرك فتوکپی یارونوشت شناسنامه
پ: دوقطعه عکس ٤ × ۳
ت: آدرس کامل باکروکی محل

م الف ۷۹٥۸

صاحبان صنایع وبازرگانان کشور

الاتحاد

تنها مجله عربی زبان ایران
از گروه نشریات مؤسسه اطلاعات
باداشتن نمایندگی در اکثر کشور عربی،
روزهای شنبه منتشر میشود

نیروی دریائی شاهنشاهی

به نیروی دریائی شاهنشاهی بپیوندید و دنیا را سیاحت کنید

آگهی استخدام جهت تکمیل کادر افسری نیروی دریائی شاهنشاهی

نیروی دریائی شاهنشاهی جهت تکمیل کادر افسری در رشته های تخصصی ناوبری ـ مهندسی و تدارکات دریائی تعدادی داوطلب ازطریق مصاحبه و معاینات پزشکی استخدام مینماید .

الف : حقوق و مزایا:

۱ـ داوطلبین پس از فراگرفتن زبان در مرکز آموزش زبان نیروی دریائی شاهنشاهی جهت طی دوره مربوطه به یکی از کشورهای امریکا، انگلستان، ایتالیا و یاآلمان غربی اعزام میگردند .

۲ـ دانشجویان درطول مدت تحصیل در مرکز آموزش زبان نیروی دریائی شاهنشاهی شبانه روزی بوده و هزینه زیست و پوشاك آنان توسط ارتش شاهنشاهی تامین میگردد .

۳ـ دانشجویان درمدت اقامت در ایران از حقوق ماهیانه ۹۰۰۰ ریال و درخارج ازکشور علاوه برمبلغ فوق ازفوق العاده روزانه بارزخارجی استفاده خواهندنمود.

٤ـ دانشجویان پس ازگذراندن دوره و موفقیت در سال سوم تحصیلی دانشگاه بدرجه ناوبان دومی مفتخر می گردند .

٥ـ به فارغ التحصیلان درنیمه اول وآخرسال برابر حقوق ماهانه پاداش تعلق میگیرد .

٦ـ فارغ التحصیل ازمزایای فراوان نظیر پس انداز تامین آتیه بانك سپه ، وام مسکن باشرایط مناسب ، استفاده از خانه های سازمانی ، درمان رایگان خود و خانواده تحت تکفل وخرید از فروشگاههای ارتش با تخفیف قابل ملاحظه بهره مند میشوند .

ب: شرایط :

۱ـ تابعیت دولت شاهنشاهی ایران
۲ـ حداقل سن ۱۷ سال و حداکثر سن ۲٤ سال (برای کسانی که خدمت زیر پرچم راانجام داده اند حداکثر سن ۲٥ سال)
۳ـ داشتن دیپلم کامل متوسطه در رشته ریاضی با حداقل معدل کتبی ۱۲ ببالا و دیپلم طبیعی باحداقل معدل کتبی ۱٤ ببالا .
٤ـ میانگین معدل های کتبی چهارم، پنجم، و ششم متوسطه ۱۲ ببالا .
٥ـ داشتن صحت مزاج به تایید بهداری نیروی دریائی شاهنشاهی (حداقل قد بایستی ۱٦٥ سانتیمتر باشد)
٦ـ نداشتن پیشینه بد .
۷ـ نداشتن همسر و افراد تحت تکفل
۸ـ متدین بیکی از ادیان (اسلام، مسیحی، کلیمی، زرتشتی)

پ: مدارك موردنیاز

۱ـ یکبرك فتوکپی کارنامه چهارم و پنجم وششم متوسطه که معدل کتبی ششم درآن قید شده باشدو به تایید اداره آموزش و پرورش رسیده باشد .
۲ـ دوبرك فتوکپی شناسنامه
۳ـ سه قطعه عکس ٤ × ۳

داوطلبین جهت کسب اطلاعات بیشتر وثبت نام میتوانند همه روزه باستثنای روزهای پنجشنبه و ایام تعطیل با دردست داشتن مدارك موردنیاز ازساعت ۸ الی ۱٥ به معاونت پرسنلی نیروی دریائی شاهنشاهی واقع درخیابان سپهبد زاهدی جنب مسجدالرحمن مدیریت استخدام شعبه دانشجویان مراجعه نمایند .

م الف ٦۹۳٥ ۱ـ۱۰۸۰۷

نیروی دریائی شاهنشاهی

به نیروی دریائی شاهنشاهی بپیوندید و دنیا را سیاحت کنید

آگهی استخدام جهت کادر خلبانی هلیکوپتر نیروی دریائی شاهنشاهی

نیروی دریائی شاهنشاهی جهت تکمیل کادر افسری خلبانی هلیکوپتر تعدادی دانشجو از طریق معاینات پزشکی ومصاحبه با شرایط و امتیازات زیر استخدام مینماید .

الف : حقوق ومزایا

۱ـ داوطلبین پس از احراز موفقیت در معاینات پزشکی و مصاحبه استخدام سپس جهت فراگرفتن زبان به مرکز آموزش زبان نیروی دریائی شاهنشاهی اعزام وپس از طی دوره آموزش زبان بکشور آمریکا اعزام میگردند.

۲ـ داوطلبین در طول مدت تحصیل در مرکز آموزش زبان نیروی دریائی شاهنشاهی شبانه روزی بوده وهزینه زیست و پوشاك آنان توسط ارتش شاهنشاهی تامین میگردد.

۳ـ دانشجویان بلافاصله پس از استخدام در مدت اقامت در ایران از حقوق ماهیانه ۹۰۰۰ ریال و درخارج از کشور علاوه بر مبلغ فوق از فوق العاده روزانه بارز خارجی استفاده خواهند نمود.

٤ـ دانشجویان پس از تکمیل دوره و موفقیت در سال سوم تحصیلی دانشگاه بدرجه ناوباندومی مفتخر میگردند.

٥ـ به فارغ التحصیلان در نیمه اول و آخر سال برابر حقوق ماهانه پاداش تعلق میگیرد.

٦ـ فارغ التحصیلان از مزایای فراوان نظیر پس انداز تامین آتیه بانك سپه ـ وام مسکن با شرایط مناسب استفاده از خانه های سازمانی ـ درمان رایگان خود و خانواده تحت تکفل و خرید از فروشگاههای ارتش با تخفیف قابل ملاحظه بهرمند میشوند.

ب : شرایط :

۱ـ تابعیت دولت شاهنشاهی ایران.
۲ـ متدین بیکی از ادیان (اسلام ـ مسیحی ـ کلیمی ـ زرتشتی).
۳ـ داشتن حداقل سن ۱۷ سال وحداکثر ۲٤ سال (برای کسانیکه خدمت زیر پرچم را انجام داده اند ۲٥ سال)
٤ـ دارا بودن دیپلم کامل متوسطه دریکی از رشته های ریاضی یا طبیعی.
٥ـ داشتن صحت مزاج به تایید بهداری نیروی دریائی شاهنشاهی (حداقل قد بایستی ۱٦٥ سانتیمتر باشد)
٦ـ نداشتن پیشینه بد.
۷ـ نداشتن همسر و افراد تحت تکفل.

پ : مدارك مورد نیاز

۱ـ یکبرگ فتوکپی دیپلم یا گواهی قبولی ششم متوسطه که بتایید اداره آموزش و پرورش رسیده باشد.
۲ـ دو برگ رونوشت یا فتوکپی شناسنامه.
۳ـ سه قطعه عکس ٤ × ۳

داوطلبین جهت کسب اطلاعات بیشتر و ثبت نام میتوانند همه روزه باستثنای روزهای پنجشنبه و ایام تعطیل با در دست داشتن مدارک مورد نیاز از ساعت ۸ الی ۱٥ به معاونت پرسنلی نیروی دریائی شاهنشاهی واقع در خیابان سپهبد زاهدی جنب مسجدالرحمن مدیریت استخدام شعبه دانشجویان مراجعه نمایند م الف ٦۹۸۲

بمناسبت بزرگداشت پنجاهمین سال شاهنشاهی شکوهمند پهلوی

مراسم باشکوهی از طرف شرکت ملی ذوب آهن ایران در شهر مرزی جلفا ترتیب یافت

درجشن باشکوه شرکت ملی ذوب آهن ایران درجلفا گفته شد :
صنعت عظیم ذوب آهن ایران ، مظهری از عظمت وشکوه ایران و نشانه بارز وافتخار آمیزی از پیشرفت های کشور ، در دوران پرشوکت وبرکت شاهنشاهی پهلوی است ...

بدستور آقای دکتر امیر علی شیبانی مدیریت‌عامل شرکت‌ملی ذوب‌آهن ایران گروهی به سرپرستی تیمسار سرلشگر عزت‌اله طایفه مهاجر رئیس کمیته بزرگداشت پنجاه سال شاهنشاهی پهلوی شرکت ملی ذوب آهن ایران عازم شهر مرزی جلفای آذربایجان شرقی شدند و درمحل ساختمان‌های جدیدالاحداث مسکونی‌کارکنان واحد عملیاتی شرکت ملی‌ذوب آهن ایران در جلفا جشن‌بسیار باشکوهی با شرکت جمعی از مقامات محلی استان ،روسای سازمان های‌اداری وشخصیت های برجسته و گروهی از کارکنان گمرک و طبقات مختلف مردم جلفا برگزار گردید .

★ **جلفا ، دروازه ورودی ماشین آلات ذوب آهن**

قبل از آغاز مراسم جشن تیمسار سرلشگر عزت‌اله طایفه مهاجر ، تیمسار صدر مدیر کل حفاظت و انتظامات شرکت‌ملی ذوب آهن ایران و آقایان‌قاسم قاسم‌زاده سرپرست‌گروه حمل و نقل و امورگمرکی ،مهندس جواد صابری کارشناس راه و ساختمان و امور فنی ، مهندس شیبانی بازرس شرکت ملی ذوب‌آهن‌ایران ازساختمان های مسکونی کارکنان واحد عملیاتی شرکت ملی ذوب آهن در جلفا بازدید نمودند وبعد مراسم جشن بانواختن سرود شاهنشاهی آغاز گردید و سپس سرود مخصوص‌شرکت ملی ذوب آهن ایران نواخته شد و آنگاه آقای سیروس هرمزی سرپرست‌واحدعملیاتی شرکت ملی ذوب آهن ایران در شهرمرزی جلفاضمن عرض خیرمقدم و تشکر از شرکت مدعوین‌درچنین جشن‌باشکوهی گفت:دراجرای منویات مبارک شاهنشاه آریامهر و از نظر رفاه کارکنان‌شرکت ملی ذوب آهن ایران ،این شرکت در هم کجای‌مملکت‌کبرای صنعت عظیم‌ذوب‌آهن ملی‌ایران‌فعالیتی هست اقدام به ایجاد شهرک های مسکونی‌با کلیه تجهیزات رفاهی نموده‌است که ساختمان های مسکونی جدیدالاحداث کارکنان واحد عملیاتی جلفا نمونه‌ای از این اقدامات می باشد ، زیرا جلفا دروازه ـ ورودی ماشین آلات کارخانه ذوب‌آهن بوده‌وتمام‌محمولات از این مرز وارد کشور می‌شود. ساختمان های مسکونی کارکنان واحد عملیاتی جلفادر زمینی به مساحت ده هزار متر مربع احداث گردیده که‌شامل بیست دستگاه ساختمان مستقل مسکونی است ودر هردستگاه آن سه اطاق بزرگ پذیرائی و نشیمن و خواب و حمام و آشپزخانه و دستشویی با تجهیزات موردنیاز ایجاد گردیده‌است.

مظهر شکوه و عظمت ایران امروز .

آقای سیروس‌هرمزی افزود: در اینجا باید از آقای دکتر امیر علی شیبانی مدیریت عامل و تیمسار سرلشگر عزت‌اله طایفه مهاجربازرس ویژه مدیر عامل نیز سپاسگزار باشیم که در اجرای اوامر شاهنشاه آریامهر پدر تاجدارمان در خصوص تامین رفاه کارکنان شرکت ملی ذوب‌آهن لحظه‌ای غافل نبوده و این ساختمانها را در عرض مدت‌کمتر از هشت ماه بوسیله گروه طراحی‌آریا‌ـ شهر به اتمام رساندند .

پس از آن تیمسار سرلشگر عزت‌اله طایفه مهاجر رئیس کمیته‌بزرگداشت پنجاهمین‌سال شاهنشاهی پهلوی شرکت ملی ذوب آهن ایران ضمن اعطای کلید دوباب از ساختمان های جدیدالاحداث‌به‌آقایان بدرخانی و سخنگو دو تن از کارگران نمونه واحدعملیاتی شرکت ملی ذوب آهن ملی ایران درجلفا اظهارداشت:کارخانه عظیم‌ذوب آهن ملی ایران که گفته‌میشود مادرصنایع‌سنگین ایران‌میباشد مظهری از عظمت‌و شکوه‌ایران بزرگ امروز میباشد که در دوران‌پر افتخار سلطنت‌پهلوی تجلی یافته است و با پاگرفتن این صنعت عظیم در ایران‌بوده است که‌صنایع این کشوربزرگ شکوفا گردید.امروز هرایرانی و بخصوص هر فردی‌ازجامعه ذوب آهن ملی ایران برمملکت خود که در۵۰سال شاهنشاهی پرافتخار پهلوی از سستی و زبونی نجات یافته و اکنون به کشوری پیشرفته‌وصنعتی مبدل گردیده و با سرعتی غیر قابل تصور به‌سوی دروازه های طلایی تمدن بزرگ‌پیش میرود با غرور بخود میبالدو درسایه رهبری های خردمندانه پدر تاجدارمان شاهنشاه آریامهر به ایرانی بودن خود مباهات میکند .

تیمسار سرلشگرعزت‌اله طایفه مهاجر سپس فعالیت های شهر سازی شرکت ملی ذوب آهن ایران را تشریح کردو افزود همگام با سایر فعالیتها ایجاد شهرک های کوچک و بزرگی در جوار معادن بمنظور رفاه و اسکان کارکنان طرح ریزی و بمرحله‌اجراء گذاردهشده‌است.

در طرح جامع این شهرکها علاوه‌برفراهم نمودن‌تجهیزات کافی ، ایجاد محیط بهداشتی سالم با بهترین وسایل تعلیم و تربیت برای نونهالان و نوجوانان از نظر دور نمانده و همچنین به منظوربالا بردن سطح معلومات اجتماعی کلیه کارکنان مبادرت به ایجاد کتابخانه و مراکز آموزشی در هر واحد گردیده است .

همچنین دراین شهرکها سعی گردیده که علاوه بر حفظ همبستگی و هماهنگی آنها و استفاده ازسبک معماری محلی از امکانات یک شهر مدرن برخوردار باشند.

شهرک های ذوب آهن

تیمسار سرلشگر عزت‌الطایفه مهاجر سپس افزود ، شهرک های وابسته بواحد های تابعه شرکت ملی ذوب آهن ایران‌در حال حاضر عبارتند از(آریاشهر) شهر کارکنان کارخانه آریامهر در اصفهان که در حال حاضر برای سکونت ۵۰ هزار نفر و درآینده ظرفیت سکونت سیصد هزار نفر را خواهد داشت ، (خسروشهر) شهر معدن کاوان سنگ‌آهن‌بافق‌باحدود پانصدواحد مسکونی ، (کیان‌شهر) شهرمعدن کاوان ذغال سنگ کرمان با حدود یکهزار و پانصد واحد مسکونی ،(هاشمی) شهر معدن کاوان ذغال سنگ زیراب با حدود یکصد و پنجاه واحد مسکونی کوی کارکنان سنگرود بایکصد واحدمسکونی ،طراحی توسعه شهر زرند که کارخانه ذغال شویی درآن ایجادشواحد شد برای سکونت شصت و پنج هزار نفرکبامر مبارک شاهنشاه آریامهر وسیله طراحان شهر سازی‌شرکت ملی‌ذوب آهن‌ایران تهیه شدواز نظر مبارک‌ملوکانه نیز گذشته است و کوی‌کارکنان واحد عملیاتی جلفا که هماکنون آماده استفاده کارکنان آن‌است با بیست دستگاه مسکونی .

روزی خاطره انگیز درساحل ارس

سپس آقای مهندس هوشنگ بروشکی قطعه شعری‌تحت‌عنوان (میهن) را قرائت نمود و آنگاه مراسم نمایش بعمل آمد و پس‌از آن نمایشگاه عکس مجتمع ذوب آهن آریامهرمورد بازدیدشرکت کنندگان در این جشن باشکوه قرار گرفت و در قسمت های مختلف نمایشگاه آقای قاسم قاسم‌زاده سرپرست گروه حمل‌و نقل وامور گمرکی شرکت ملی ذوب آهن ایران توضیحاتی به بازدید کنندگان داد و بعد فیلم مجتمع ذوب‌آهن ملی ایران به معرض نمایش گذاشته شد .

در پایان مراسم پذیرایی‌گرمی ازشرکت کنندگان در جشن بعمل آمد وبدین ترتیب شرکت‌کنندگان مردم و کارکنان شهر مرزی‌جلفا در کنار رودخانه ارس روزیس خاطره انگیزی را در دوران پرافتخار پنجاه سال سلطنت شاهنشاهی‌جلیل پهلوی‌پشت سر گذارده و بافریاد های جاوید شاهنشاه آریامهر جشن‌پرشکوه شرکت ملی ذوب‌آهن ایران در شهر مرزی جلفا بپایان رسید.

مهندس هوشنگ بروشکی ، هنگام قرائت قطعه شعری درجشن بزرگداشت پنجاهمین‌سال‌شاهنشاهی پهلوی که‌از طرف کارکنان واحد عملیاتی شرکت ملی ذوب آهن‌ایران در جلفا برگزار گردید.

آقای سیروس هرمزی سرپرست واحد عملیاتی شرکت ملی‌ذوب‌آهن ایران در جلفا طی سخنانی گفت: در اجرای‌منویات مبارک شاهنشاه آریامهر، برای کارکنان ذوب آهن‌ایران، شهرک های مسکونی باکلیه تجهیزات رفاهی ایجاد میشود.

تیمسار سرلشگر عزت‌الله طایفه مهاجر ، هنگام اعطاء کلید دوباب ساختمان های مسکونی شهرک کارکنان ذوب‌آهن‌ایران در جلفا ، به‌دوتن از کارگران‌نمونه ..

در جشن بزرگداشت پنجاهمین سال شاهنشاهی پهلوی از طرف کارکنان واحد عملیاتی ذوب آهن ایران در جلفا ، نمایشگاه عکس مجتمع ذوب آهن‌ایران موردبازدید مدعوین قرار گرفت.عکس، آقای قاسم قاسم‌زاده سرپرست امور حمل و نقل‌و گمرکی را هنگام ادای توضیحات به بازدید کنندگان نشان میدهد

گوشه‌ای از مراسم باشکوه‌جشن کارکنان واحدعملیاتی ذوب آهن‌ایران در جلفا، بمناسبت بزرگداشت پنجاهمین سال شاهنشاهی پهلوی. در عکس‌جمعی ازمقامات وشخصیت های شرکت کننده در جشن هنگام‌نواختن سرود شاهنشاهی بحال احترام دیده میشوند

کارکنان کارخانه کبریت ممتاز تبریز

پنجاهمین‌سال‌شاهنشاهی دودمان پهلوی را بطرز باشکوهی جشن گرفتند

بمناسبت بزرگداشت پنجاهمین سال سلطنت شاهنشاهی دودمان‌پهلوی جشن‌باشکوهی در کارخانه‌کبریت ممتازتبریز ترتیب یافت که طی ان‌توسط تیمسار سپهبد اسکندرآزموده استاندار آذربایجان شرقی مرحله بهره‌برداری از طرح توسعه کارخانه رسما اغاز گردید .

سازنده تاریخ سرفرازایران

در جریان برگزاری این جشن که در ان عده‌ای از مدیران کل، روسای سازمان های دولتی‌و بخش‌خصوصی صاحبان‌کارخانجات، شخصیت های محلی و صدها کارگر کارخانه کبریت ممتاز تبریز شرکت داشتند ، برنامه‌های هنری جالبی توسط خود کارگران اجرا شد و در طول مدت جشن کارگران‌احساسات گرم و بی‌شائبه‌ای نسبت به شاهنشاه آریامهر و خاندان جلیل سلطنت ابراز داشتند .

بهنگام ورود استاندار اذربایجان شرقی بمحوطه کارخانه ، آقایان حاج رسول خوئیلر مدیر عامل کارخانه و حاج خلیل خویلو عضو هیئت مدیره کارخانه خیرمقدم عرض کردند وآقای حاج خلیل خویلو در سالن اجتماعات کارخانه بنمایندگی از طرف هیئت مدیره کارخانه کبریت ممتاز تبریز اظهار داشت : پنجاهمین سال شاهنشاهی پرخیروبرکت دودمان جلیل پهلوی را که درحقیقت‌سازنده تاریخ معاصر و سرفراز ملت نجیب و شریف ایران است تبریک عرض نموده و از خداوند بزرگ مسئلت دارم به ما توفیق روزافزون عطا فرماید تا سربازان جانباز و شایسته‌ای برای‌اجرای‌منویات عالیه شاهنشاه آریامهر و آرمان‌های مقدس‌ملی که‌ضامن سعادت بیشتر ملت ایران‌است باشیم .

حاج‌خلیل خویلو سپس‌در ادامه سخنان خود گفت :

هنگامیکه رضا شاه کبیر در فضای نامطلوب آن دوره بحرانی و حساس برای‌نجات ایران عزیز مردانه بپاخاسته و با تلاش و کوشش شبانه روزی ایران نوین را پی‌ریزی مینمودند ، موسسین این کارخانه برای تامین یکی از احتیاجات روزمره هم میهنان عزیز کوشش پی‌گیری راآغاز کردند وباوجود نبودن‌وسائل فنی ، در سال ۱۳۰۰ شمسی کارخانه کبریت‌سازی ممتاز در یکی از کوچه‌های قدیمی‌محله سرخاب تبریز شروع بکار نمود. محصول‌اولیه کارخانه بقدری نامطلوب بود که موسسین کارخانه جرات اسم گذاری‌روی‌فوطیهارا نداشتند. در سال بعد که جنس بهتری تولید شد کارخانه به اسم ممتاز نامگذاری گردید . در سال ۱۳۰۵ شمسی کارخانه در محل فعلی خود با ماشین آلات جدید شروع بکار کرد امامتاسفانه رقابت‌های خارجی مانع پیشرفت کارها بود تا اینکه درسال۱۳۱۰ اعلیحضرت رضاشاه کبیر از کارخانه‌ممتاز بازدید فرموده بعرایض موسسین کارخانه بذل عنایت و دستور محدودیت ورود کبریت خارجی را صادر فرمودند درنتیجه‌وضع‌کارخانه کم‌کم رو به بهبود گذارد .

در سال ۱۳۱۳ کارخانه دراثر آتش‌سوزی بمدت دو سال تعطیل شد و بدنبال این‌تعطیل اجباری در سال ۱۳۱۵ با ماشین‌آلات جدیدتری مجددا شروع بفعالیت نمود .

مشارکت باکارخانه سوئدی

حاج خلیل خویلو سپس افزود :

در زمان‌جنگ در نتیجه‌عدم دسترسی به بعضی‌از مواد اولیه و ماشین‌آلات جدید ، در وضع کبریت تغییراتی‌بعمل آمد ورکودی در کارهاحاصل شد که در سال ۱۳۲۶ با تشریف‌فرمائی شاهنشاه‌اریامهر بکارخانه موجبات تشویق کارکنان این واحد تولیدی فراهم شد و منجر به اصلاح وضع کبریت گردید. در سال ۱۳۵۰ با توجه به پیشرفت هائی که در پرتو انقلاب شاه و ملت در تمام شئون مملکتی پدید آمد ، کارخانجات کبریت ممتاز تبریزنیز باکارخانه‌کبریت سازی سوئد که بهترین کبریت جهان را تولید می‌نماید قرارداد مشارکت منعقد کردو ماشین‌آلات جدیدی وارد شد و از سال ۱۳۵۱ موفق شدیم محصول جدیدی که از تمام جهات بی‌رقیب است به بازار عرضه نمائیم و چون این کبریت مورد استقبال مردم واقع شد بناچار اخیرایکسری ماشین‌آلات ازنوع‌جدید وارد و نصب نموده‌ایم که ازجناب آقای استاندار درخواست می‌شود از کارخانه مزبور بازدید و بنام نامی شاهنشاه اریامهر اجازه بهره‌برداری از طرح توسعه یافته کارخانه صادر گردد.

بهره‌برداری از ماشین‌آلات جدید

درپی سخنرانی آقای حاج خلیل خویلو ، استاندار آذربایجان شرقی از بانیان کارخانه قدردانی کرد و از کلیه قسمت‌های کارخانه‌بازدید بعمل اورد که در هر قسمت توضیحات کافی وسیله‌آقایان حاج خلیل خویلو و حاج رسول خوئیلر به استحضار رسید و آقای استاندار با فشار دادن دکمه اجازه بهره‌برداری از طرح توسعه کارخانه را صادر کرد.

استاندار آذربایجان شرقی دربازدید ازکارخانه سئوالاتی از وضع کارخانه بعمل اورد که آقای حاج خلیل خویلو ، ضمن پاسخگوئی به سئوالات استاندار ، مشکلات موجود رانیز مطرح‌کرد. وی همچنین درمورد میزان تولیدکارخانه اظهار داشت :

تولید کارخانه روزانه یک میلیون‌وچهارصد هزار فوطی کبریت است که با نصب‌ماشین آلات جدید ظرفیت ان به یک میلیون و هفتصد هزار فوطی کبریت بالغ میشود.

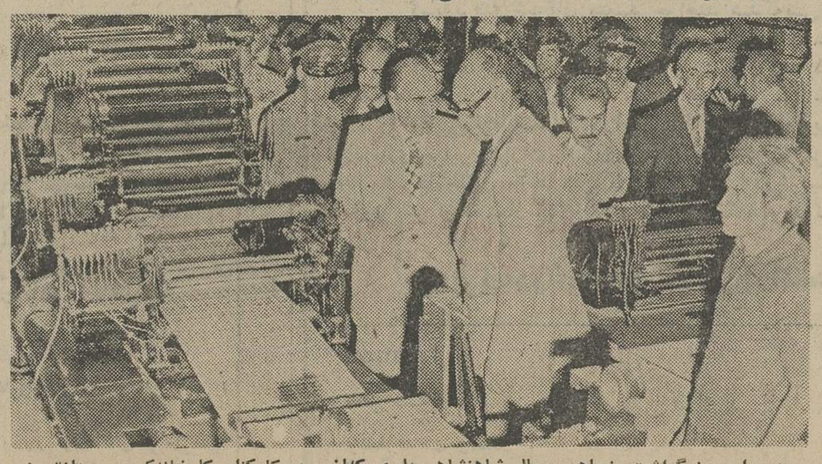

درمراسم بزرگداشت پنجاهمین سال شاهنشاهی‌پهلوی که‌ازسوی کارکنان کارخانه‌کبریت ممتازتبریز برگزارگردید، استاندارآذربایجان شرقی قسمت‌های مختلف‌کارخانه را مورد بازدید قرار داد . در عکس تیمسار سپهبد اسکندر آزموده استاندارآذربایجان‌شرقی هنگام بازدید از کارخانه کبریت ممتاز دیده میشود.

گزارش

آئین سلام عید سعید مبعث

به‌امر شاهنشاه:

قوانین قضایی درجهت تسریع کارمردم تغییرمی کند

دیروز بمناسبت عید سعید مبعث آئین‌سلام در پیشگاه شاهنشاه آریامهر در کاخ گلستان انجام شد.

پس از شرفیابی و عرض تبریك روحانیون، هیئت وزیران، قضات، معاونان و مدیران کل وزارتخانه‌ها به‌پیشگاه همایونی بار یافتند و آقای نخست‌وزیر و دبیرکل حزب رستاخیزملت ایران ضمن عرض تبریك عیدسعیدمبعث‌معروض داشت:

برای نسل‌حاضر ایران‌برکات این روز مسعود بیش از پیش محسوس و چشمگیر است، زیرا در این عصر است که ملت ایران در پرتو تعالیم عالیه‌اسلام به برکت وجود یکفرماندهی توانا و دوراندیش و بر پایه این اصل که‌پیشرفت های‌مادی بدون توجه به مبانی دینی و معنوی نمیتواند مایه بهروزی و کمال خوشبختی باشدبهدف های عالی عدالت اجتماعی و مقام و منزلت انسانی و سرانجام رفاه و پیشرفت های سریع اقتصادی و اجتماعی دست یافته است.

ملت ایران به حکم سرشت ملی و ویژگیهای معنوی و تاریخی خود،رازبقاء وسعادت و بزرگی راهمواره دراستمرار نظام شاهنشاهی یافته است و پنجاه سال شاهنشاهی پهلوی که در این سال مردم این سرزمین یکپارچه و یک دل از راه حقشناسی‌به بزرگداشت آن همت گماشته‌اند مظهر درخشان و زندگی ساز آن است.

دین وسیاست

شاهنشاه آریامهر در پاسخ تبریک آقای نخست وزیر فرمودند: این‌عید سعیدمذهبی را به اعضای هیات دولت و کارمندان وقضات تبریک‌میگویم و از درگاه خداوند مسئلت دارم که همه را در احترام به مبانی دین مبین که هم به آن معتقد بودمو هم بهر وسیله‌ای سعی در گسترش و پوشش بیشتر آن داریم، باز همبیشتر موفق بدارد.

خوشبختانه معتقدات و احتیاجات سیاسی امروز مادر داخله کاملا با اصول اساسی دین اسلام‌منطبق است و خوشبختانه دچار این گرفتاری نیستیم که بین‌دین و احتیاجات سیاسی مملکت در یک‌کشمکش داخلی و باطنی باشیم، بلکه بعکس تمام اصول مترقی و انسانی و اجتماعی دین ما با احتیاجات امروز درسیاست داخلی خودمان که‌ضمنا مرام نامه حزب رستاخیز ملت هم خواهد بود، انطباق پیدامی کند و این برای ما دلگرمی‌باز هم بیشتر و اعتماد و اعتقاد باز هم بیشتر به حال و آینده مملکت ایجاد میکند.

سپس شاهنشاه از برابرصف وزراء عبور کردند و در برابر صف قضات دادگستری خطاب به آنان فرمودند:

سرعت کار در دادگستری شایسته زمان انقلاب نیست‌کار های مردم در دادگاه ها با سرعت پیش نمیرود ورسیدگی به پرونده ها بیش‌ازحدمعمول طول میکشد.

آقای نخست وزیر بعرض رساند: انجام تغییراتی درآئین نامه‌ها و قوانین دادگستری ضروری است البته تاکنون در تعدادی از قوانین در جهت تسریع کار مردم تغییراتی‌داده شده است.

رئیس دیوانعالی کشور نیز معروض داشت: کمیسیون بررسی‌دراصول قوانین‌اساسی دادگستری برای تسریع درامر دادرسی تشکیل خواهد شد.

احقاق حق مردم

شاهنشاه آریامهر در جهت تسریع و تسهیل در امور دادرسی به مجازات رساندن مجرمین و احقاق حق مردم و رسیدگی صحیح و سریع به پرونده ها اوامری صادر فرمودند.

در ساعت ده و سی دقیقه نمایندگان مجلس‌سنا به پیشگاه شاهنشاه باریافتند و آقای مهندس‌شریف امامی‌ضمن‌عرض تبریک معروض داشت:

تقارن این عید سعید مذهبی باآئین بزرگداشت ملی پنجاه سال شاهنشاهی دودمان جلیل پهلوی که در طول سال جاری از طرف ملت‌شاهدوست ایران با سرور و شادی و بنامسپاس و حق شناسی جشن گرفته میشود، دلیل قاطع و نشانه بارز تجلی آثاری از برکات و نعمات بی شماری است که در اثر عنایات و توجهات خداوند بزرگ درنیم قرن اخیر نصیب ملت ایران گشته است.

تحولات عظیم اجتماعی و پیشرفت های شگفت انگیز که دراین مدت بدون‌وقفه در تمام زمینه‌ها بعمل آمده چنان در زندگی و سعادت قاطبه مردم اثر گذاشته که براستی نقطه عطف و فصل ممتاز و بی ـ مانندی را در صفحات تاریخ کهن ما با خطوطی زرین بوجود آورده است.

تردیدی نیست که تمام این موفقیت‌هاهمانطور که‌شاهنشاه کرارا یادآوری فرموده‌اند، در اثر ایمان راسخ و اعتقاد محکم شاهنشاه‌بدین مبین اسلام بخصوص پیروی علاقمندانه‌از اصول فلسفه متفقن آن در تمام اقدامات بالاخص در اصول انقلاب شاه و ملت است.

اصول راهگشا

شاهنشاه آریامهر در پاسخ تبریکات رئیس مجلس سنا فرمودند: به نوبه خود این روز بزرگ مذهبی را به نمایندگان مجلس سنا تبریک میگوئیم اصولی‌که پیغمبراسلام از طرف خداوند بوسیله قرآن کریم برای ما آورده است اصولی‌است که میتواند همیشه راهنما و راهگشای زندگی‌ما باشد.

در ساعت ده و ٤٥ دقیقه نمایندگان مجلس شورای ملی به پیشگاه شاهنشاه آریامهر شرفیاب شدند و آقای عبداله ریاضی رئیس مجلس شورای ملی ضمن عرض تبریک عید سعید مبعث معروض داشت:

در چنین‌روز مقدسی همزمان با شرکت همه افراد ملت ایران در بزرگداشت پنجاهمین سال سلطنت پر افتخار دودمان پهلوی ازصمیم قلب مزیدتوفیق و سعادت وسلامت آن شهریار کشور مدار شاهنشاه دین‌پرور و عدالت گستر حامی اسلام و اسلامیان بنیان گذار با اقتدار اصول انقلاب شاه و ملت را از درگاه خداوند متعال‌مسئلت داریم.

شاهنشاه نیز متقابلاعید سعید مبعث را به نمایندگان مجلس شورایملی تبریک گفتند.

سپس در ساعت یازده نخست وزیر، وزیران، سفراء، استانداران و وزرای مختار پیشین به‌پیشگاه شاهنشاه بار یافتند و آقای علی امینی نخست وزیر اسبق عید سعید مبعث رابه پیشگاه همایونی تبریك عرض کرد.

احتیاج به معنویات

شاهنشاه آریامهر در پاسخ فرمودند:

عیدسعید مبعث رابه عموم خدمتگزاران و کارکنان قدیمی دولتو مملکت تبریك میگویمو امیدوارم همه ما شاهد آینده باز هم بهتری باشیم. به‌عقیده من جامعه حتما باید با مادیات و معنویات توام باشد.

مادیات کافی برای هیچکس خوشبختی ایجاد نخواهد کرد و بلکه بعکس خطراتی ممکن است از آن ناشی بشود که ما روز بروز متوجه آن‌خطرات میشویم. پس اهمیت و احتیاج به‌معنویات روز بروز بیشتر محسوس می ـ شود و چه‌بهتر وبالاتر ازمعنویاتی که ما در دین مبین اسلام می‌توانیم پیدا بکنیم.

خوشبختانه ما می‌بینیم که‌مردم ایران به‌دین خود معتقدهستند. ای کاش سایر ملل جهان‌هم بیشتر متوجه معنویات و دین‌می شدند، که‌شاید خیلی ازگرفتاری های آنان را همین اعتقاد به دین وبه‌یك مبدا پایان میداد و یا لااقل خیلی از گرفتاری های‌آنان میکاست.

شرفیابی دانشگاهیان

ساعت ۱۱و پانزده دقیقه، استادان دانشگاه ها به پیشگاه شاهنشاه آریامهر شرفیاب شدند وبه ترتیب‌روسای دانشگاه های تهران، ملی، صنعتی آریامهر، تربیت معلم، سپاهیان انقلاب، آزاد، فارابی، فرح‌پهلوی، دانشکده علم‌و صنعت، پلی تکنیك، مدرسه عالی بازرگانی، مجتمع آموزش صنعتی کشور، علوم ارتباطات اجتماعی، مدرسه عالی پارس، مدرسه عالی دماوند، مدرسه‌عالی ترجمه، دانشکده علوم سیاسی و اجتماعی، مدرسه‌عالی خدمات جهانگردی، مرکز عالی مدیریت و مدرسه عالی شمیران بمناسبت عیدسعید مبعث تبریکات خودرابه پیشگاه شاهنشاه آریامهرمعروض داشتند.

شاهنشاه آریامهر نیز متقابلا عید مبعث رابه استادان دانشگاه ها و دانشکده ها تبریك گفتند.

شاهنشاه آریامهر هنگام عبور از برابر صف‌استادان ازوضعیت و فعالیت دانشگاه ها استفسار میفرمودند.

سپس روسای بنگاه های ملی وبازرگانی، مدیران جرائد، کانون وکلاو سردفتران به‌حضور شاهنشاه آریامهر شرفیاب شدند.

آقای دکتر اقبال رئیس هیئت مدیره و مدیر عامل شرکت ملی نفت ایران ضمن عرض تبریك معروض داشت:

ایمان خالص وعلاقه متقن اعلیحضرت همایون شاهنشاه آریامهر به‌اصول دین مبین اسلام و مجاهدتهای پر ثمرآن‌اعلیحضرت در اعتلای این دین مقدس و حفظ وحراست آن در مقابل هجوم عقائد مخرب و تعبیرات خرافی ناروا، موجب سربلندی وافتخار ملت مسلمان ایران است، خاصه مساعی و کوشش‌هایی که‌دردوران درخشان پنجاه ساله سلطنت با عظمت پهلوی در راه تحکیم‌مبانی ایمان مردم این کشور به اصول حقه مذهب و پیراستن آن ازهر گونه خرافات ضاله‌و ترهات باطله بکار رفته است، موجبات‌دلگرمی و اطمینان قاطبه مسلمانان رافراهم ساخته است.

شاهنشاه نیز متقابلا عیدسعید مبعث راتبریك گفتند و از برابر صف حاضران عبورکردند.

پس‌از شرفیابی و عرض‌تبریك شهردار پایتخت، نمایندگان انجمن شهر، نمایندگان‌انجمن‌های محلی و نمایندگان اصناف، امیران ارتش شاهنشاهی‌به‌پیشگاه شاهنشاه بار یافتند و تیمسار ارتشبد ازهاری رئیس ستاد بزرگ ارتشتاران معروض داشت:

جان‌نثار سرافراز است ازسوی افسران، همافران، درجه‌داران، سربازان و کارمندان ارتش شاهنشاهی، ژاندارمری، شهربانی ونیروی پایداری این عید بزرگ مذهبی را به پیشگاه مبارك اعلیحضرت همایون شاهنشاه آریامهر بزرگ ارتشتاران شادباش عرض نموده واز درگاه‌آفریدگار توانا تندرستی و پیروزبختی اعلیحضرت‌همایون‌شاهنشاه‌آریامهر بزرگ ارتشتاران و علیاحضرت فرح پهلوی شهبانوی ایران و والاحضرت همایون ولایتعهدایران و دودمان گرانمایه پهلوی را خواستار گردد.

از درگاه‌خداوند بزرگ‌خواهانیم که بما سربازان نیرو های‌مسلح شاهنشاهی و نیروی پایداری‌یاری دهد تا بتوانیم درانجام سوگندی که نسبت به شاهنشاه بزرگ و میهن گرامی یادکرده‌ایم جان‌خود را دراجرای فرمانهای اعلیحضرت همایون شاهنشاه آریامهر بزرگ ارتشتاران فداسازیم.

جاوید اعلیحضرت همایون شاهنشاه‌آریامهربزرگ‌ارتشتاران، سرافرازنیروهای‌مسلح‌شاهنشاهی.

شاهنشاه آریامهر در پاسخ فرمودند: عید مبعث رابه‌افسران، همافران، درجه داران، سربازان وکارمندان ارتش شاهنشاهی، ژاندارمری، شهربانی و نیروی پایداری تبریك میگوئیم وتوفیق بیش‌از پیش همگی را ازدرگاه خداوند مسئلت دارم.

آئین سلام مبعث نیم ساعت بعداز ظهر پایان یافت.

در آئین سلام مبعث آقای‌هرمز قریب رئیس کل تشریفات شاهنشاهی، آقای معینیان رئیس دفترمخصوص شاهنشاهی، تیمسار بدره‌ای فرمانده گاردشاهنشاهی، آقای کامبیز یزدان پناه مدیرکل اداره اطلاعات‌و مطبوعات وزارت دربار شاهنشاهی افتخار حضور داشتند.

شاهنشاه آریامهر در آئین سلام عید مبعث از برابر صف هیات وزیران و معاونان نخست وزیرعبور میفرمایند.
آقای هویدا نخست وزیر، دکتر شیخ‌الاسلام زاده وزیر بهداری و بهزیستی، دکتر شادمان وزیر مشاور، مهناز افخمی وزیر مشاور و دبیر کل سازمان زنان ایران، دکتر تسلیمی وزیر بازرگانی و آقایان: کاشفی، اکبر اعتماد، احمدی، امین عالیمرد، تیمسار سپهبد نصیری، تیمسار سپهبد مبصر معاونین نخست وزیرافتخار حضور دارند. «عکس ها از جعفر دانیالی».

همیشه در مراسم سلام بانوان حاضر در صنوف مسئولین مورد تفقد شاهنشاه قرار گرفته‌اند. شاهنشاه از اغلب این بانوان در موردپایه‌تحصیلات‌ومیزان‌مسئولیت هایی‌که بعهده دارند سئوال می فرمایند و بااین ابراز تفقد و مرحمت وتوجه به کار آنان، زنان را درانجام مسئولیت‌هایی که‌عهده دارند تشویق میفرمایند. دیروز نیز شاهنشاه به هنگام عبور از برابر صف مسئولین شهرداری پایتخت، بانوانی راکه در زیباسازی تهران سهیم هستند مورد مرحمت قرار دادند.

مجلس جشن

بمناسبت‌اتمام ساخت مخازن تحت فشار و برجهای تقطیر سفارش پالایشگاه‌تبریز که در نوع خود برای اولین‌بار درایران توسط کارگران و مهندسین ماشین سازی اراک ساخته شده است مجلس جشنی با حضور آقای دکتر هوشنگ ثابتی مدیر عامل سازمان گسترش و نوسازی صنایع‌ایران در باشگاه ماشین سازی اراک برپا گردید و کارگران و مهندسین کارخانه مورد تشویق قرار گرفتند و بدریافت جوایزی توسط مدیریت عامل سازمان گسترش نائل آمدند.

آگهی مناقصه شماره ٤٠
(خرید بارانی واترپروف کلاه سرخود)

نیروی هوائی شاهنشاهی تعدادی بارانی واترپروف کلاه سرخود مورد نیاز خود را از طریق مناقصه خریداری‌مینماید. داوطلبان شرکت در مناقصه میتوانندبامراجعه به ستادفرماندهی نیروی هوایی (خیابان فرح‌آباد ژاله) و دریافت برگ شرایط‌و مشخصات، پیشنهادات خود را طبق مفاد مندرج در برگ‌شرایط تنظیم نموده و تاساعت۱۳روز دوشنبه ۲۵ر۵ر۳۵ بدفتردبیرخانه ستاد فرماندهی تسلیم نمایند.

م‌الف ۱۰۷٦٥

نیروی هوائی شاهنشاهی

در ایتالیا ـ میلان ـ از سوم تا هفتم سپتامبر ۱۹۷۶.

ماسف پائیزی ۱۹۷۶

(در محوطه بازار مکاره بین‌المللی)

گشایش در ساعت ۹ صبح روز سوم سپتامبر، و موعد تعطیل‌ساعت۶/۳۰عصرروزهفتم سپتامبر ۱۹۷۶ خواهد بود.

دومین فقره از انتشارات ماسف که هر دو سال یکبار انتشار می یابد.

یک نمایشگاه مهم و کامل بین‌المللی از وسائل منزل بلورآلات، سرامیک، تقره‌آلات‌اقلام هدیه‌ای، اشیاء مرغوب خانگی، اشیاء تلزی، ادوات و وسائل باغبانی.

هر دو فقره از منتشرات ـ که پذیرفته شدن برای تحصیل چادرآنها محدودبه‌رشته‌های تجارتی مربوطه خواهد بود ـ نمایشگر کامل ترین ارائه و نمیش تولیدات و «بدعت» های‌جهانی در هر رشته بشمار خواهد رفت.

بخاطر کارتان از «ماسف» پائیزی ۱۹۷۶ در میلان دیدن‌کنید.

بیش از ۱۷۰۰ صاحب نمونه بیشتر از ۲۰۰۰۰۰ قلم کالاهای‌گوناگون راعرضه خواهندکرد.

برای کسب اطلاعات و دریافت بلیط های ورود رایگان و رزرو کردن اطاق در هتل لطفا با نشانی زیر مکاتبه کنید:

SEGRETERIA MACEF
Via Solferino, 25 - (I) 20121 MILANO (Italy)

آگهی پذیرش دانش آموز برای آموزشگاههای بهیاری وزارت بهداری

پیرو آگهی قبلی وزارت بهداری طبق مفاد قانون استخدام کشوری ۱۰۳۰ نفر داوطلب دختروپسر بمنظور تربیت بهیار برای سال تحصیلی ۳٦ـ ۲۵۳۵ ازطریق امتحان کتبی ومصاحبه برای آموزشگاههای بهیاری خود با شرائط زیر انتخاب میکند:

۱ـ داشتن سلامت جسمی وروانی
۲ـداشتن کارنامه قبولی سال دوم‌دبیرستان‌طبق نظام جدید (گروه خدمات بهداشتی) و در صورت‌لزوم از سایر رشته‌ها
۳ـسن بین ۱٦ تا۲۲ سال
٤ـارائه برك خاتمه خدمت یامعافیت از خدمت (برای مشمولان‌پسر)

شماره نام‌آموزشگاه بهیاری	تعداد مورد نیاز	نام شهر	نشانی
۱ـفیروزکر	۳۰ نفر	تهران	خیابان ویلاکوچه چهارم
۲ـ بوعلی	٤۰ نفر	تهران	بیمارستان بوعلی
۳ـعلیرضاپهلوی	۳۰ نفر	شهرری	میدان‌شهرری
٤ـقم	۲۰ نفر	قم	اداره بهداری
۵ـ کرج	۲۰ نفر	کرج	اداره بهداری
٦ـگیلك	٤۰ نفر	رشت	اداره کل بهداری استان گیلان
۷ـ ۲۵شهریور	۳۰ نفر	نوشهر	صندوق پستی شماره ۱۰
۸ـبابل	٤۰ نفر	بابل	اداره بهداری
۹ـگنبد	۲۰ نفر	گنبدکاووس	اداره بهداری
۱۰ـکوروش کبیر	۳۰ نفر	خوی	خیابان شاهپور کوچه امیر
۱۱ـمهاباد	۲۰ نفر	مهاباد	اداره بهداری
۱۲ـ اردبیل	۲۰ نفر	اردبیل	اداره بهداری
۱۳ـالوند	٤۰ نفر	کرمانشاه	جاده کمربندی پشت‌هتل گلایل
۱٤ـآپادانا	٤۰ نفر	شیراز	خیابان قصر دشت اول رحمت‌آباد
۱۵ـبوشهر	٤۰ نفر	بوشهر	مجتمع کل بهداری استان
۱٦ـ جهرم	۲۰ نفر	جهرم	اداره بهداری
۱۷ـکازرون	۲۰ نفر	کازرون	اداره بهداری
۱۸ـنوربخش	٤۰ نفر	مشهد	خیابان شاهرضانو
۱۹ـبجنورد	۲۰ نفر	بجنورد	اداره بهداری
۲۰ـتربت‌حیدریه	۲۰ نفر	تربت حیدریه	اداره بهداری
۲۱ـسینا	۳۰ نفر	رفسنجان	خیابان معین‌زاده
۲۲ـکارون	۳۰ نفر	اهواز	باغ معین ـ کوچه محمدی
۲۳ـ کیان	۳۰ نفر	خرمشهر	خیابان بایندر
۲٤ـنجف‌آباد	۲۰ نفر	نجف‌آباد	اداره بهداری
۲۵ـکردستان	۳۰ نفر	سنندج	خیابان ششم بهمن
۲٦ـسقز	۲۰ نفر	سقز	اداره بهداری
۲۷ـ ۱۵شهریور	۳۰ نفر	خرم‌آباد	خیابان شاه‌بختی
۲۸ـایلام	۲۰ نفر	ایلام	اداره بهداری
۲۹ـبروجرد	۲۰ نفر	بروجرد	اداره بهداری
۳۰ـ ۲۵شهریور	٤۰ نفر	زاهدان	خیابان پهلوی ـروبروی‌سیلو
۳۱ـتهمینه	۲۰ نفر	زابل	اداره بهداری
۳۲ـخلیج فارس	۳۰ نفر	بندرعباس	اداره‌کل بهداری استان
۳۳ـ ۲۵شهریور	۳۰ نفر	همدان	خیابان جهان‌نما ـ صندوق‌پستی ۷٤
۳٤ـکوهرنك	٤۰ نفر	شهرکرد	خیابان آرام کوچه ژاله
۳۵ـ زنجان	٤۰ نفر	زنجان	خیابان‌خیام
۳٦ـدامغان	۲۰ نفر	دامغان	اداره بهداری

مدارك لازم

۱ـدوقطعه عکس٤ × ۳
۲ـفتوکپی شناسنامه
۳ـ فتوکپی گواهینامه یاکارنامه قبولی سال دوم‌دبیرستان طبق‌نظام جدید
٤ـفتوکپی برك خاتمه خدمت یامعافیت دائم ازخدمت وظیفه (مشمولان پسر)
۵ـرسید بانکی مبنی برپرداخت مبلغ ۳۰۰ ریال‌به حساب شماره ۹۸۰ خزانه در یکی از شعب بانك ملی ایران

بمدارکی که فاقد رسید بانکی باشد یابعد ازمهلت‌مقرر به‌پست تحویل شده باشدترتیب‌اثر داده‌نخواهد شد

توضیحات

۱ـ پروانه ورود به‌جلسه امتحان که محل امتحان‌در آن قید گردیده روز ۱٤ شهریورماه ۲۵۳۵ درمحل آموزشگاه مربوط توزیع‌خواهد شد
۲ـ امتحان کتبی روز۱۵شهریورماه۳۵برگزارخواهد شد. مدارك بهیچوجه مسترد نمیشود
۳ـپذیرفته شدگان متعهد خواهند شدکه‌پس از فراغت از تحصیل دوبرابر مدت تحصیل‌رادرهر نقطه‌ای از کشور که وزارت بهداری تعیین کند خدمت کنند.
٤ـتحصیل درآموزشگاه های بهیاری روزانه(غیر شبانه روزی) بوده وبه محصلین در مدت تحصیل هرماه مبلغ ۵۵۰۰ریال کمك هزینه تحصیلی پرداخت‌می‌شود.
۵ـپذیرفته شدگان درآموزشگاه های‌بهیاری‌پس‌از طی دوره دوساله بهیاری و اخذ گواهینامه (دیپلم) بهیاری برابر مقررات بعنوان بهیار طبقه یك در گروه قطعی چهار به استخدام رسمی درخواهند آمد.
٦ـ داوطلبان واجد شرائط میتوانند برك‌درخواست‌زیررا تکمیل کرده وهمراه بامدارك لازم حداکثر تا۱۰ روز پس از انتشار آگهی‌به‌نشانی آموزشگاه مورد نظرخود ارسال دارند.

وزارت بهداری

برك درخواست‌شرکت‌درامتحانات ورودی آموزشگاه بهیاری

نام‌خانوادگی — نام — نام‌پدر — شماره‌شناسنامه
محل صدور — تاریخ تولد — مدرك و رشته تحصیلی
وضع‌خدمت وظیفه — نشانی کامل شهر — خیابان
کوچه — شماره منزل — تلفن — امضاء داوطلب

م الف ۱۰٦۸۱ — آـ۲۵ ۱۵۰ — ۱ـ۲

المپیک مونترآل | المپیک مونترآل | المپیک مونترآل | المپیک مونترآل | المپیک مونترآل

بادپا امشب به رینگ میرود

امریکا، کوباوشوروی کلید صندوق مدالها را بدست دارند

بدنبال سعیدبشیری وطی‌بحری که زود هنگام تر از دیگران با حریفان پر زورتر از خود روبرو شدند و از جدول مسابقات مشت زنی حذف شدند، شنبه‌شب بهزاد قائدی و پرویز بهمنی‌هم میدان‌را خالی کردند. بهزاد قائدی که در مقابل‌مشت‌زن آلمانی‌خود، درروند سوم «ناک اوت» شد بحکم داور و پس از شمارش کافی، مسابقه را بسود قهرمان آلمان شرقی متوقف کرد.

اگر قائدی قادر نبود در مقابل حریفش که یکی از امیدهای وزن ٥٤ کیلو گرم تابه‌بیاورد، درعوض بهمنی یک مسابقه خوب ونزدیک با حریف بلغاری خود انجام‌داد. حتی برتری محسوس‌او در روند اول و کیفیت نزدیک دو مشت‌زن در روندهای دوم و سوم، پارمی را عقیده بر این بود که دست قهرمان ایرانی باید بالارفته باشد و سوت و فریاد تماشاگران پس از آنکه دست بلغاری بالا رفت، نشانه‌ی آن بودکه‌بهمنی رابناحق مغلوب کرده‌اند.

بر طبق برنامه و گزارشی‌که‌از مونترآل رسیده‌است، بادپافهرمان سنگین وزن ایرانی، امروزباحریف پرمودایی خود روبرو میشود.

بادپا پس از دو استراحت، اولین مسابقه خودرا امروزبرگزار مینماید، احتمال زیاددارد کهپس از حذف مشت زن برمودایی‌خود را نزدیکتر از هر مشت‌زن‌ایرانی به سکو های افتخار ببیند.

بجز بادپا، مشت زن ۷۱ کیلو گرمی ایران، اذرحزین‌نیز، هنوز در جدول‌باقیمانده‌است. در دوشب پیش حریف اتریشی‌خودرابا‌امتیاز برد.

محمد آذرحزین، ۷۱ کیلویی ایران، تنها مشت‌زن ما بود که بایک پیروزی روبرو شد. او حریف اتریشی خودرا ازپا درآورد. تادرجدول باقی‌بماند

اینها برای طلا می‌جنگند

مشت زنان‌کم‌کم‌بدور یک‌چهارم نزدیک میشوند وچهره های‌طلایی کشورها در این دوره دارند، رخ مینمایانند.

در ٦۰ کیلو گرم «واسیلی سولومین»، کلید شورویها برای دستیابی به صندوقچه مدالهای طلای مشت زنی «مونرآل، می - کوشد که بهرکیفیت‌بالاتر ازرقبای امریکایی و کوبایی قرار بگیرد و اولین مدال طلارابرای تیم‌شوروی بگیرد.

«واسیلی» یکی از ۸ مشت‌زن شوروی است که‌تادیشب درجدول مسابقات باقی مانده بودند، در حالیکه تیم کوبا دست نخورده و کامل ادامه میدهدو امریکائیهانیز با ۱۰ مشت زن باقیمانده. خود را به مدالها نزدیک میکنند.

«سولومین» قهرمان جهان که‌از ضربه‌های چپ سریعی برخوردار است روز شنبه با همین امتیاز توانست «گاژوا» ازلهستان راحذف کند.

لهستانی که‌یکی از حریفان سر سخت «سولومین» بود، دو باردر روندهای دوم و سوم به ناک‌دان تن در داد.

«سیمیون کوتوف» مشت زن رومانی و نایب‌قهرمانی جهان‌پس از سولومین، نیز خود را به‌یک چهارم نهایی رسانید. اوتوانست از سد «کالزاویلا»ی و نزوئلایی بگذرد.

در ٥٤ کیلو گرم «چارلز مونی» امریکایی با «برناردو اونوری» مسابقه داد که او را باامتیازبرد. «دایوی آرمسترانگ» از امریکانیز در وزن ٥۷ کیلو «تیبور بادارا» از رومانی را از سر راه خوددور کرد و «هووارد دیویس» مجبور بود برای رسیدن به دوریکچهارم ٦۰ کیلویی‌ها با قهرمان کلمبیایی، «لئونداس آسپاریلا» بجنگد.

کوبا در این سه‌وزن‌اورلاندو مارتینز (٥٤ کیلوگرم)، آنگل‌هررا (٥۷ کیلو گرم) و رینالدووالینت (٦۰ کیلو گرم) را دارد.

در وزن ٥٤ کیلو یک کره‌یی را هم می‌بینیم. او «گوینگ‌جوگو» از کره جنوبی است که درآخرین مبارزه‌اش که در سومین روندبر «آندریکوفسکی» مشت زن بلغاری غلبه کرد.

در همین وزن یک تایلندی‌بنام «ساتورن گروم» حریف کانادایی خود «کریس جومن» را مغلوب کرد و در جدول ماند.

در وزن ٥۷کیلو، کیورگ سیوچینا، از رومانی «رنه‌ولر» از آلمان‌غربی را شکست داد.

قائدی حذف شد

در همین‌دسته، «ریچاردکوزدو فسکی» از آلمان شرقی در یک مبارزه بسیار خشن بهزاد قائدی را شکست داد. قائدی یکبارناک دان شد و در روند سوم که‌قائدی با یک ضربه‌راست سنگین‌قهرمان آلمانی تلوتلو میخورد، به دستور داور، از ادامه مسابقه منع شد. قهرمان آلمانی خود مدعی یکی‌از مدالهاست.

«لژک کوزدوفسکی» قهرمان لهستانی هم در یک مسابقه‌نزدیک بر «کامیلی هووارد» کانادایی‌غلبه کرد.

«براتیسلاو ریستیک» ازیوگسلاوی نیز گوستاو دولاکروز» ازدومینیکن را شکست داد.

شکست «آناتولی» و ولکوف، مشت زن ٥۷ کیلویی شوروی از حریف‌آمریکایی‌اش‌دیوی‌آرمسترانگ یکی از امیدهای طلای شوروی را از بین برد. تیم شوروی در المپیک مونیخ مدال‌طلای این‌وزن را برده بود، نیز چند ماه پیش وولکوف، در مقابل ۲٦۰۰۰ نفر، در مسکو، آرمسترانگ را با ناک دان، بزانو در آورده بود.

«شوگرری لئونارد»، مشت‌زن دیگر امریکایی نیزیک‌قهرمان‌دیگر روس را مغلوب کرد. «واسیلی لیماسوف» که در وزن ٥ر٦۲کیلو گرم یکی دیگر از امیدهای‌شوروی بود، در روند دوم و بحکم داور مانع از ادامه مسابقه شد.

کوبا نیز با دو پیروزی در دو وزن، شانسهای خودرابرای‌مدال طلا بیشتر کرد. با این دو برد، کوبا هنوز در تمام وزنها به‌رقابت خود ادامه میدهد.

دو پیروزی تازه کوبا در وزن ٦۷ و ۷۱ کیلو گرم بود. «آندره آلداما» در وزن ٦۷ کیلو گرم قهرمان ترک را مغلوب کرد و او با یک ناک دان و بدستور داور و در روند دوم بود که با ضربه فنی برنده شد.

«رونالد گاریی» نیز در وزن ۷۱ کیلو گرم، یک مغولی را دردقیقه دوم زاند دوم باضربه فنی‌شکست داد. کوبا یک مشت‌زن‌خوب‌دیگر بنام «آمیلیوکورآ» داردکه‌استراحت داشت.

از اتفاقات دیگر، پیروزی «روبرت دیویس» بریتانیایی، کریس کلارکای چپ دست (قهرمان کانادایی)، «اولریخ بیر» ازآلمان شرقی، «کلنیتون مکنزی ازبریتانیا را میشود نام برد که از این پس در هر صحنه‌ظاهرشوند، به‌تعداد تماشاگران خواهند افزود.

امریکا و کوبا پس ازپیروزی مشت زنان خود در وزن ٦۷کیلو گرم، یک قدم دیگر به مدال طلا نزدیک شدند و به‌یک‌چهارم‌نهایی رسیدند. کلینت جاکسون قهرمان امریکایی و «امیلیو کورا» مشت زن کوبایی پس از حذف حریفان خود در مسابقه جمعه شب‌خود، حالا از چهره‌های شاخص وزن خود برای کسب عنوان قهرمانی هستند. کورآ دارنده مدال طلای المپیک مونیخ است.

جاکسون توانست زبیگنیف کیطای لهستانی، حریف خود را در اولین روند ناک دان کند و با امتیاز قابل توجه او را مغلوب نماید.

«کورآ» نیز بر «یلامن یانکوف» از بلغارستان غلبه کرد. حادثه‌ی غیر طبیعی سبب شد که مسابقه این دو در روندوم‌بسود کوبایی قطع شود.

یک امریکایی ۱۸ ساله دیگربه نام «لی راندولف»، حریف رومانی خود را در ٥۱ کیلو گرم بزانو در آورد و درهمین‌حال الکساندر تکاچنکو روسی‌بحالت‌غیرمنتظره‌یی مغلوب یک تایلندی بنام «پایاک پولتارات» شد. تایلندی‌بایک‌راست محکم توانست قهرمان اروپا رادر روند اول «ناک دان» کند و نیز با یک «ناک دان» دیگردر روند دوم برتری مسلم خود را ثابت نماید. قهرمان‌شوروی‌خیلی‌کوشید این دو ناک دان را جبران‌کند، اما سه داور از پنج قاضی کنار تایلندی را برتر شمردند.

بقیه درصفحه ۲٤

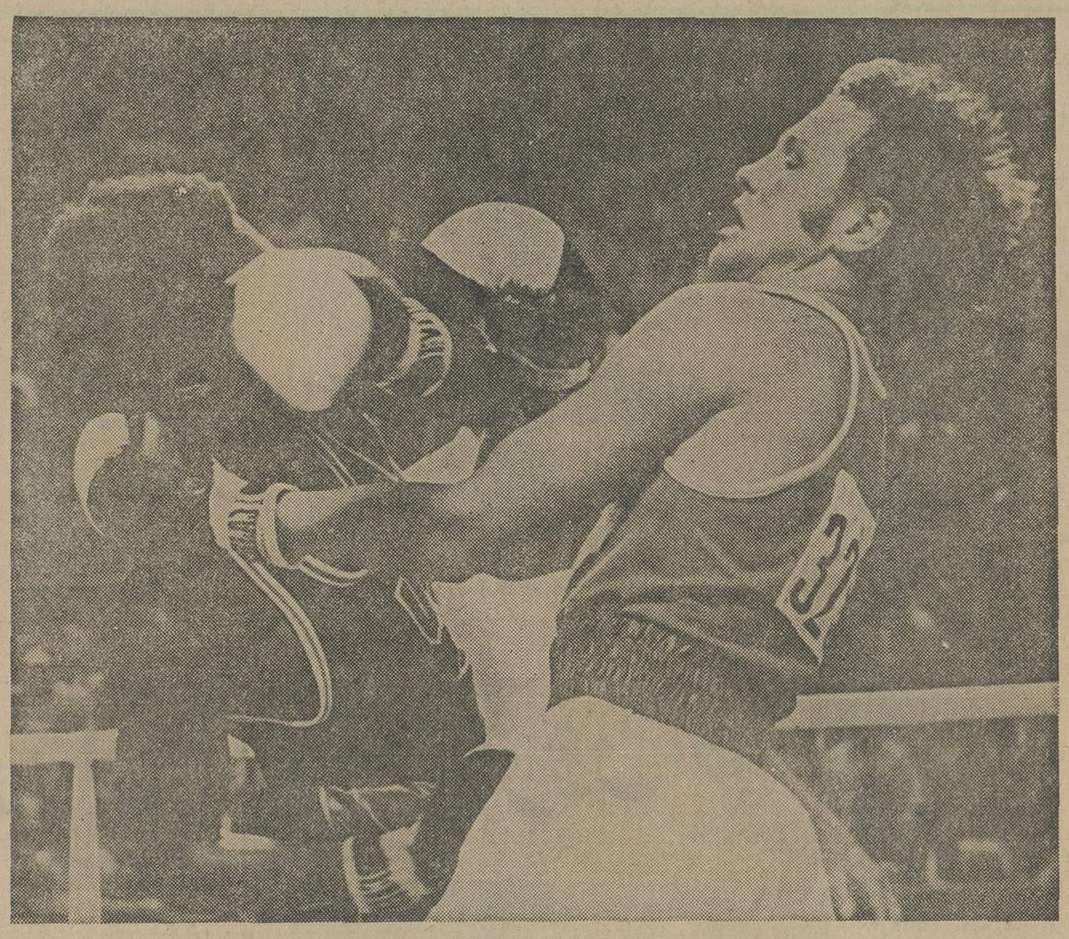

دروزن ٥۷ کیلوگرم، پیروزی «دیوی آرمسترانگ» امریکائی‌بر آناتولی وولکوف روسی از حوادث‌مهم مسابقات‌بود. عکس صحنه‌ای از دیدار این دو را نشان میدهد.

ویژه‌نامه ورزشی
Montréal
اطلاعات
بمناسبت بیست‌ویکمین دوره بازیهای المپیک
دوشنبه ٤ مرداد ۲٥۳٥ شاهنشاهی
شماره ۱٥۰۷۰

خدر، آسیب دیده

بزرگ اردوی کشتی

سوخته‌سرائی طلامی گیرد؟!

درحالیکه مبارزات کشتی‌آزاد از بامداد سه‌شنبه‌بوقت‌مونترال آغاز میشود، درارد‌وی ایران آسیب دیدگی رمضان خدر سبب نگرانی شد!

رمضان خدر کشتی‌گیر امید ایران در ٥۷ کیلو که در اوج آمادگی بسر میبرد، با آسیب‌دیدگی سختی که ازناحیه زانو دید، دوروزی است از تمرین بازمانده!

این زانوی آسیب دیده که دردی کهنه می‌باشد، درسفر اخیر کشتی‌گیران ایران به امریکا و کانادا در دیدار با فرموشی نیز سراغ کشتی‌گیر مازندرانی آمد و علیرغم اینکه پزشکان شدیدا اورا از مبارزه منع کردند، ولی شجاع مازندرانی زیر بار نرفت و ۹ دقیقه مردانه مبارزه کرد. حالا در شرایطی که ۲٤ ساعت به آغاز مسابقات‌کشتی‌ماندمجددا رمضان خدر از ناراحتی‌زانو رنج میبرد. پزشکان معالج قول داده‌اند که تا روز مسابقه آسیب دیدگی زانوی قهرمان ایرانی بهبودی حاصل میکند.

در اردوی کشتی‌گیران‌سوای این مسئله همه متفق‌القول از پیروزی سوخته‌سرائی‌درکسب مدال‌طلا سخن‌میگویند. سوای سوخته‌سرائی برزگر و خدر نیز امیدهای بعدی بشمار می‌آیند، ضمن اینکه فره‌وشی - نوائی و روحی نیز در فرمی ایده‌آل قرار دارند.

تاکنون از جمع تیم های شرکت‌کننده تیمهای امریکا - کانادا - شوروی - بلغارستان - ایران - ژاپن - ترکیه حضورشان با ترکیبی ۱۰نفره مسلم شده است.

گرفتاری بعدی کشتی گیران ایران مربوط به سنگینی وزن آنهاست که تاحد زیادی‌مرتفع شده است، سوخته سرائی - روحی و سلیمانی که بیشترین نگرانی از ناحیه آنها بودخود رابمرزوزنهای‌قانونی‌رسانده‌اند، سوخته‌سرائی در پایان تمرین عصر شنبه ۱۰۱ کیلو گرم‌بود و سلیمانی ۹۱٫۰۰۰ کیلوگرم. درحالیکه روحی به زیر ٤۹ کیلو رسید.

مسابقات کشتی آزاد بارقابت تیم‌های شوروی - امریکا - ایران - بلغارستان - مغولستان - ژاپن - آلمان شرقی همراه خواهد بود و بمدت ٥ روز ادامه خواهد یافت.

بقیه درصفحه ۲٤

رمضان خدر امید ٥۷ کیلوی ایران که باردیگر دچار درد زانو شده است!

وزنه‌برداری

شوروی در آستانه قهرمان المپیک

والری شاری در نیم سنگین با ۳٦٥ کیلو قهرمان شد

شوروی اندک، اندک‌برتری خود را به حریف بزرگ‌تحمیل می‌کند و فاصله خود را از بلغارستان زیادتر می‌سازد. با اینکه در ششمین روز مسابقات روسها طلای نیم‌سنگین را بردند ولی عنوان‌های دوم و سوم برای بلغارها باقی ماند ولی روسها در سه روز آینده با چهار وزنه‌بردار باقی خود راه هموارتری در پیش دارند. شوروی بعد از پیروزی‌والری شاری در نیم‌سنگین‌صاحب سه طلا و دو نقره و ٥٤ امتیاز شد، درحالیکه بلغارستان با ٦ وزنه‌برداریکه روی صحنه فرستاد دو طلا - دو نقره و یک برنزبرده و حساب‌امتیازات خود را به ٥۰ رسانیده است، سوای این اختلاف امتیاز، شوروی یک وزنه‌بردار بیشتر درخدمت دارد که این یک تن اضافه را در دسته‌میان سنگین بروی صحنه میفرستد.

اگر حادثه‌ای پیش نیاید باید منتظر شکست‌قهرمان المپیک بود، چرا که اگر بلغارها در سه روز آینده به انتظارات خودبرسند، حساب‌امتیازاتشان به ۸۳ خواهد رسید، این یعنی نقره میان‌سنگین و طلای سنگین و مافوق سنگین.

ولی درمقابل روسها به یک طلا و سه نقره میرسند که از این افتخارات ۳۹ امتیازنصیب شوروی میشود که مجموع امتیازات شوروی را به ۹۳ امتیاز میرساند و باین ترتیب شوروی با ۱۰ امتیاز اختلاف قهرمان خواهد شد. مگراینکه حادثه‌ای‌نظیرحذف‌دیویدریگرت در مونیخ و یا اوت شدن کیرژنیف در مانیل پدیدار شود..

سومین طلای شوروی

با چنین نموداری از رقابت دو تیم شوروی و بلغارستان والری شاری سومین مدال‌طلا را برای کشورش به ارمغان برد.

سه بزرگ این وزن شاری‌از شوروی - بلاگوئف‌و استویچف از بلغارستان از آغاز برای مدال طلا در کورس بودند. عجیب اینکه درحرکت یکضرب رقابت به اوج خود رسید و هرسه مدعی در مرز ٥ر۱٦۲ کیلو متوقف شدند، درحالیکه رکوردهای قهرمان بلغاری که رکوردهای جهان نیز محسوب می‌شد ۱۷۰ و ٥ر۱۷۲کیلوبود که‌هیچ‌یک نتوانستند از مرز ٥ر۱٦۲ کیلو گذر کنند. ولی سرنوشت در دوضرب نمودار شد.

تروندافیل استوبچفرکورددار یکضرب جهان تا ٥ر۱۹۷کیلو بیشتر نتوانست پیشروی کند و با رکورد ۳٦۰ کیلو درجای سوم ایستاد، بلاگوئف با

بقیه درصفحه ۲٤

شوروی، امریکا در نبرد سرنوشت

چهار سال بعداز مونیخ: فردا یکبار دیگر مردان‌امریکا و شوروی برای نبرد برسر مدال طلای بسکتبال المپیک رو در روی هم قرار میگیرند.

در مونیخ روسها با یک امتیاز اختلاف آنهم پس از جدالی جنجالی و پر هیاهو «طلا» را صید کردند و فردا زمانی میرسد که آمریکائیها برای انتقام‌چهار سال‌انتظارش را کشیده‌اند.

تیم مردان شوروی با ٥ پیروزی و بدون شکست در صدر گروه‌اول‌ایستاد وحادثه دور از انتظار قرار گرفتن کانادائیها پس از شوروی است که توانستند با پشت‌سر گذاردن «کوبا» تیم سوم‌المپیک مونیخ مکان دوم‌را از آن‌خود کنند.

در گروه‌دوم آمریکاقهرمان شد و یوگسلاوی در جای دوم ایستاد: آمریکائیها نیزه مسابقه خود را بردند و یوگسلاوی با یک باخت‌مقابل آمریکا عنوان دوم را بدست آورد.

باین ترتیب‌شوروی‌و آمریکا برای تعیین سرنوشت‌مدالهای طلا و نقره خواهند جنگیدو یوگسلاوی و کانادا بر سر مدال برنز نبرد دارند.

در بازیهای‌زنان تیم‌شوروی با پیروزی در مصاف‌آمریکادر چهارمین دیدارش قهرمانی خود را بدون تردید کرد، با حساب اینکه شکست درجدال آخرش هم این تیم را از «طلا» دور نمیکرد.

روسها در برابر آمریکا ۷۷-۱۱۲ به پیروزی نائل آمدند و باین‌شکل نام‌شوروی بعنوان نخستین فاتح طلادر بسکتبال زنان المپیک ثبت‌شد (بسکتبال زنان امسال برای اولین بار در المپیک انجام میگردد).

کاریکاتور روز

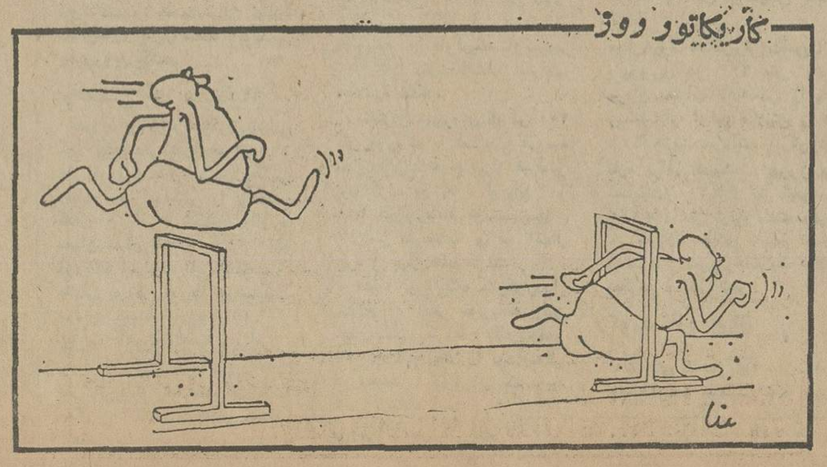

تفسیر روز
بیژن رفیعی

المپیک، قربانی دسته‌بندیها

این امکان وجود دارد که یک روز بازیهای المپیک متوقف گردد وقربانی دسته بندیهای بزرگ که اکنون در فضای کانادا پخش شده است، گردد! شاید که درآن روز فقط مسابقات قهرمانی جهان در رشته‌های مختلف جای این بازیها را بگیرد وتازه درآن زمان است که میتوانیم همه آن چیزی راکه ازدست داده‌ایم اندازه‌گیری نمائیم. چون هیچ چیز دیگر وهیچ وقت نمیتواند این نوع فستیوال بزرگ از نمایش قدرتها، سرزنیها و شگفتیها راکه در بازیهای المپیک وجود دارد، جایگزین گردد.

از یک فرقه به فرقه دیگر هیچ چیز شبیه هم نیست همه دریک مسیر احساسی قرار دارند. بهمین دلیل‌بیهوده است اگر ازخود بطور مثال درمورد شایستگی های ژیمناست‌های ژاپنی ویا شناگران امریکائی سئوالی‌نمائیم. چون حقیقت این است که آنها به دست نیافتنی‌ها دست یافته‌اند. هیچ چیز مشابهی بین یک حرکت در روی بارفیکس یایک تلاش شناگران درطول استخر وجود ندارد. بااین وجود یک رشته نامرئی این دورا بهم پیوند داده است. بهمان طریقی که یک آهنگساز به‌یک نقاش پیوسته است اگرچه در ظاهر هنر آنان ازیک دیگر متفاوت میباشد.

اینجا بیاد گفته مفسر تلویزیون فرانسه میافتم که میگفت: دیوارهای نفوذ ناپذیری بین هنرمندان بوجود آمده است. او درآرزوی آمدن روزی بودکه کارگاههای یک نقاش، یک مجسمه‌ساز ویا یک آهنگساز در کنار یکدیگر باشند. زیرا که آنان معمولا در الهام گرفتن و خلق‌کردن اثر، نقاط مشترک فراوان دارند.

بلی بازیهای المپیک هم درست شبیه به‌این است. دراین بازیها هنرمندان را در رشته های مختلف می‌بینیم که جداکردن آنان از یکدیگر مشکل است. چیزی که مسلم است اینکه آنان همگی شاهکاری بوجود می‌آورند که ازیک نوع روحیه برخوردار است. تلاش بدون وقفه برای به‌اوج رسیدن که هیچگاه فروکش نخواهد کرد. ما ازیک سالن به‌سالن دیگری میرویم بدون‌اینکه درجه‌ای برای شایستگی رشته‌ای تعیین کنیم. دراین جا فقط یک استثنای ذهنی وجود دارد که بوسیله دوشیزه جوان اهل رومانی «نادیا کومانچی» بوجودآمده است. حداقل این احساس من است. این شگفتی را باچهره‌های بسیار، یکبار دیگراحساس کردیم، بدون‌اینکه کوچکترین‌رجحانی برای ژیمناستیک نسبت به شنا قائل باشیم یابرعکس. ژیمناستیک مردان نبردی غول‌آسا بوجود آورد که طرفین آن ژاپنی‌ها و روسها بودند. قبل از آخرین آزمایش که در رشته بارفیکس آزاد بود روسها عملا عنوان قهرمانی المپیک را در جیب داشتند، ولی ژاپنی‌ها که چیزی برای‌از دست دادن نداشتند آنچنان آتش‌بازی در فینال براه انداختند که شکوهش تمامی سالن رابلرزه انداخت. وقتی آخرین آنها پس از اتمام حرکات بوجه تحسین آمیزی بزمین آمد، همه چیز عوض شده بود وروسها شکست خوردند، بااختلاف یک سر مو. و این پس از رقابت قابل تقدیر آنان بود. دراینجا بودکه ژاپنی‌ها را دیدیم که شانه‌های یکدیگر را گرفته بودند ویک نیم دایره تشکیل دادند ومدتها بحالت تعظیم باقی ماندند. دراین موقع آنان چه‌کسی را سپاس میگفتند؟ کشور خودرا، مربی خودرا، خودشان را ویا خدائی راکه به‌آن ایمان دارند؟

دوئل زیبای‌شوروی وژاپن بسیار تماشائی‌بود زیرا هرچند که شوروی شکست خورد ولی ازاین مبارزه سربلند بیرون آمد ودر همین زمان ۱٥ کیلومتر دورتر در شنای ۱٥۰۰ متر آزاد که جنون‌آمیزترین ودرعین حال آرامترین شنای تاریخ مسابقات است قهرمانان به ۱٥ دقیقه خیلی نزدیک شدند. هرچند که نتوانستند از مرز آن عبور نمایند. جنون‌آمیز، زیرا که رکورد ٤۰۰ متر اول این مسیر از رکورد جهانی «لین مسگونی» فرانسوی در٤۰۰ متر بهتر بود.

دراین نبرد بزرگ ۳ قهرمان این مسابقه تمام هوش وحواس خودرا برای پیروزی بکار انداختند. من بالشخصه تحت تاثیرتکنیک زیبای «بریان‌گودل» امریکائی قرارگرفته‌که شباهت زیادی به‌دونده‌ها داشت. بخصوص که میدانیم دومین قسمت این مسابقه باید سریعتر از قسمت اول باشد.

من نمیدانم عکس‌العمل قهرمانان گذشته بادیدن این مسابقه چه خواهد بود. مسلما خواهند گفت اگر ماهم جوانتر بودیم، سریعتر شنا میکردیم. ولی بهرحال در مقابل تکنیک برتر وشگفت‌انگیز «گودل» چه خواهند گفت؟ تکنیکی که برای «گودل» به‌گفته خودش یک سرگرمی بیشتر نیست.

المپیک مونرآل | المپیک مونرآل | المپیک مونرآل | المپیک مونرآل | المپیک مونرآل

شوروی، ارباب بزرگ، قهرمانی را با ۱۰ مدال تکرار کرد!

سریعتر... زیباتر...

مونرآل -همه‌روی دور افتاده‌اند. «تاریاکومانچی» ژیمناست رومانی‌در قسمت پارالل زنان نمره ۱۰گرفت و پایین ترتیب «دراین ورزش‌به کمال مطلق دست‌یافت . «درونین » وزنه‌بردار روس رکورد جهان رادر دوضرب ترقی‌داد .«نی‌بر »سبیلو «ماتیس » رکورددار شنای ۱۰۰ متر پشت را از همان دورنیمه‌نهائی ازاریکه خودهائین کشید ، «برونر »کله‌طاس ۲۰۰ مترپروانه را ازتمام زمانها سریعتر شنا کرد، شناگران زن آلمان شرقی رکورد ۱۰۰×٤ متر مختلط رابهبود بخشیدند .

«هنکن »از « هنکن» جلو افتادو «کورنلیااندر» ازتمام آنها. دیگر نمیتوان براحتی ازشنا صحبت کردرکورد هائی که‌در مونیخ بجا گذاشته شده بودند درمقابل جدید ها بنظر بچگانه میرسند. کافی است درمونرآل کسی‌داخل آب شودو آنوقت باید رکورد های قدیمی را ازروی تابلوها پاک‌کرد. به‌تجربه ثابت شده است که نباید این سئوال احمقانه رامطرح نمودکه: این پیشرفت تاچه‌زمانی ادامه خواهدیافت ؟ این احساس به‌انسان دست‌میدهدکه تاشناوجود دارد زمانها روز بروز کوتاهتر و سریعتر خواهندشد. «کورنلیااندر» بطور مثال ۱۰۰ متر را خیلی سریعتر از «دویت » استرالیائی که در ۱۹٦۰ در المپیک‌رم قهرمان این رشته بود، شناکرد«مسبذا» رمچندان دورنیست ... باوجوداین که‌هنگی عادت داریم رکوردهای شنا مثل رکبار بریزند وحالت‌عادی نداشته باشند ،آنچه درمونرآل اتفاق افتاد خارج از انتظار بودا ودرضمن چطور می‌توان در مقابل شادی «برونر» که‌درزمانی حدود یک‌ثانیه رکورددارجهان وقهرمان‌شد بی‌تفاوت‌باقی ماند ؟

درمقابل این بازوئی‌که درآب خیز راست میشود وماه ها و سالهاتمرین دیده است چطور می‌توان خاموش گذشت ؟ هرچندکه اهمیت خود پیروزی باپاداش آن قابل مقایسه نیست ولی پاداش‌زیبائی برای‌او باید درنظر گرفت. «کورنلیااندر » چنان به مقام قهرمانی دست یافت که انگار بسیار طبیعی وعادی بود .

هرچند زمانی که‌فهمید رکورد‌جهان را در۱۰۰متر شکسته‌است لبخندی ازروی رضایت برلبانش نقش بست واین نشان میدهد که‌علاوه بر روحیه ورزشکاری دارای یک روح لطیف‌انسانی نیز هست.

در مورد «هنکن» نیزباید گفت که‌کاراو شاید بنظر ساده‌برسد وارد آب‌شدن ،شناکردن وبه پیروزی رسیدن ورضایت حاصل کردن ولی راضی‌شدن پایان ترقی است‌وپایان آنچه برایش زحمت کشیده شده‌است.

خلاصه جشن شبانه کوتامو جالب‌توجهی بود. شناگران‌برخلاف ژیمناستها‌که نگران امتیازاتشان بودند اهمیتی نمیدادند که رکورد امروز آنان فردا دیگرارزشی ندارد. آنچه‌مهم است بجای گذاشتن رکورد میباشد واین قسمتی از بازی است. ولی نباید تا این حد نیز تحت تاثیر رکوردبود. پیروزی نیز درخور اهمیت است به‌هر دسته‌از ورزشکاران که تعلق داشته‌باشد. مثلا درمورد بازیکنان بسکتبال آمریکائی که درمود اول درمقابل ایتالیائیها‌قرار گرفته بودند.چه‌کسی می‌تواند فینال بسکتبال المپیک مونیخ‌را ازیادببرد؟ فینالی که‌درآن امریکائیها چند دقیقه‌و روسها ٤سال درآن پیروز بودند. زمان گذشته است‌وحال نمیدانیم آمریکائیها درمورد این شکست خودچه عقیده‌ای‌دارند. آیا درانتظار مونترال بودندتا پیروزی وقدرت خودرانشان دهند؟

در تیم‌آمریکا کسی‌حالت درهم‌ریختگی دیده میشود. تیمی که‌در سوم آن راسپاهیوستهائی باقد متوسط تشکیل میدهند. ازدیدتیمی، اشتباهات بزرگی بخصوص درخط دفاعی دیده میشود. درعوض از دیدفردی بازیکنان قابل توجهی هستند. بخصوص «فورد»که رهبر بازی است و دریبل‌های کوتامو سریع باجهات مختلف ازخصوصیات بارز اوست. تیم«دارلم» هرکه دراین موردبهتر ازاین نبوده است . «هنیر» معروف‌نیز به‌مهارت خودبسیار افزوده‌است .ایتالیائیها هرچند ازاین بازی پیروز بیرون نیامدند ولی‌شناخت‌های‌زیادی ازتیم‌امریکا پیداکردند ودرس‌های زیادی ازاین بازی فراگرفتند. بهرحال باید گفت تیم‌امریکا درمکزیکو و توکیو ازنظر تاکتیکی کاملتر ازاین زمان بود.

بادپا امشب به رینگ میرود

بقیه از صفحه ۲۳

رامون دووالون و گیورگی‌گرو نیز خود رابه‌یکچهارم رسانیدند. دووالون برقهرمان‌ژاپنی‌متوشینوری کوکا» غلبه کرد و «گرو» نیز با امتیاز غیر منتظرمی از سد «سردامیا بالستوخ» مغولی‌گذشت.

در همین وزن‌پیروزی «گیورگی کستادینوف» بلغاری که در یک دیدار سخت از آلفردو پرزونفر وئلایی عبور کرد،خود مدعی‌دیگر دوره یک چهارم نهایی است . ونزوئلایی یکبارحریف بلغاری‌خود را تاک دان کرده بود وی خود دو بار در روندهای بعد با ضربه های هوک بلغاری به کف رینگ زانوزد.

در ٤۸ کیلو گرم ،قهرمان‌جهان «جورج هرناندز» از کشور کوبا، «زوفا پاراوی» قهرمان گینه‌یی را ناک اوت کرد و با ضربه فنی برنده شد.

در وزن ٦۷ کیلو ، رینهارد اسکریچک، از آلمان شرقی نیز بدور یک چهارم رفت. او خوزه والژو از دومنیکین را مغلوب‌کرد. با سه ناک دان در سه روند.

در ٤۸ کیلو گرم قهرمان‌کره‌یی «چانگ هی‌پارک» ،«آلیکان»مشت زن ترک را برد و بدینگونه کره جنوبی هم در وزن ٤۸ کیلوگرم یک نماینده در یک چهارم نهایی دارد.

لژک بلازینسکی،قهرمان‌المپیک با امتیاز ۲-۳ بر حریف‌یوگسلاو خود «ساکیروویچ» غلبه کرد.ودر وزن ٥۱ کیلو گرم همچنان مدعی باقی ماند.

شوروی در آستانه قهرمانی

بقیه از صفحه ۲۳

بلند کردن ۲۰۰ کیلو به‌مجموع ۳٦۲٫٥ کیلو رسیدو سرانجام شاری در حرکت آخر ۲۰۲٫٥ کیلو را بالای سر برد و بر قهرمانی خود مهر تائید زد و مدال طلای المپیک را پس از مدالهای طلای اروپا و جهان فتح کرد . رده‌بندی از این‌قرار اعلام شده است .

رده بندی

۱- والری شاری شوروی‌با مجموع ۳٦٥ کیلو (۲۰۲٫٥ + ۱٦۲٫٥)
۲- بلاگو بلاگوئف بلغارستان با رکورد ۳٦۲٫٥ کیلو (۲۰۰ + ۱٦۲٫٥)
۳ - تروندافیل استویچف بلغارستان با رکورد ۳٦۰کیلو (۱۹۷٫٥ + ۱٦۲٫٥)
٤- پیتر باکژاک مجارستان با رکورد ۳٤٥ کیلو (۱۸۷٫٥ + ۱٥۷٫٥)
٥- نیکولاس اثیل یادیس یونان با رکورد ۳٤۰ کیلو (۱۹۰ + ۱٥۰)
٦- جوهانی آولان از فنلاند با رکورد ۳۳۰کیلو ۷- استفان جاکوسون از سوئد ۸ -سائو فوجی شیرو از ژاپن با رکورد ۳۱٥ کیلو ۹- گردکنل ازآلمان غربی با رکورد ۳۱۲٫٥ کیلو ۱۰- اورلینگ جانسون از دانمارکبا رکورد ۳۰۷٫٥کیلو.

صاحبان صنایع وبازرگانان کشور

الاخاء

تنها مجله عربی زبان ایران
ازگروه نشریات مؤسسه اطلاعات
باداشتن نمایندگی در ۲۱ کشور عربی،
روزهای شنبه منتشر میشود

کشتی

با ۷ مدال طلا ، دو نقره و یک برنز ، شوروی بار دیگر قهرمانی کشتی فرنگی راتجدید کرد و با کارنامه‌ای درخشانتر از مونیخ ملی پوشان این کشور برسکوی شماره یک المپیک استوارتر از همیشه قرار گرفتند .

پیروزی شوروی از هرجهت منتظره بود ، زیرا این‌کشور تا دور پایان هر ۱۰ نماینده خود را در جدول بخدمت داشت، در حالی که‌دیگران با فاصله‌ای چشمگیردربی ارباب بزرگ ، کشتی‌گام برمیداشتند.

اگر روسها ۷ طلا بردند ، بلغارها نایب قهرمان سال های گذشته ، هیچ سهمی از طلا نداشت و سه‌طلای دیگرنصیب فنلاند - لهستان‌و یوگوسلاوی هراوزان ٥۷ - ٦۲ و ۸۲کیلو گردید ، که این هر سه فاتح برای نخستین باربمقام قهرمانی المپیک رسیدند .

گازیمیرزلی بین قهرمان ٦۲ کیلو مردی که اولین طلوعش بر سکوی شماره یک قهرمانی به سال ۱۹۷۳ تهران ارتباط پیدا میکند ، دو سال بعد از مدال طلای تهران در میدانی وسیع‌تر مجددا بر قهرمانی دست یافت‌درحالی که‌لهستانیها تمام فروغشان در این دوره در مدال طلای کازیمیرزلی بین و مدال برنز کشتی گیر ۱۰۰ کیلو خلاصه شده است .

رومانی تیمی‌که در مونیخ‌دو طلای ٤۸ و ۱۰۰ کیلورا به لطف برچامو و مارتینسکو فتح‌کرد، این بار علیرغم اینکه سهمی در فتح مدال های طلا نداشت‌ولی با این حال ۳ نقره و یک برنز از آوردگاه مونرال نصیب برد.

بلغارستان قهرمان سال۱۹۷۱ جهان و تیمی که همیشه در صدر کشتی فرنگی مطرح بوده ۲مدال نقره و ۲ مدال برنز برد ، این برای تیمی با آن گذشته پرفروغ یک شکست به حساب می‌آید ، خاصه اینکه برخلاف دومدال طلای مونیخ این بار بلغار ها رنگ طلا را بچشم ندیدند .

بدون شکست تا روز سوم

ایران و ژاپن قطب های برتر آسیا در دو جهت مخالف‌ظاهر شدند ، ایران که با۷کشتی‌گیر بمیدان‌مبارزه آمده‌بودنتوانست از عنوان قهرمانی‌آسیای خود دفاع کند و تنها با یک‌امتیازی که مراد علی شیرانی در ٥۲ کیلو بدست آورد ، کار خود را تمام کرد.

ژاپن نایب قهرمان آسیا با یک مدال برنز٥۲ کیلوئی‌نامدار خود «هیرایاما» که مدال نقره مونیخ را داشت با دو مقام چهارم دیگرملی‌پوشان ،صاحب «۱۰» امتیاز گشت که این افتخاری بزرگ برای ژاپن‌می‌باشد .

با این شناسایی باید که پیروزی‌بزرگ‌شوروی رابیشتر ستود، زیراتیم‌روسی درمونیخ باچهار طلاودونقره برقهرمانی چنگ انداخته‌بود ولی حالادر هر ۱۰ وزن یک روسی در سکوی افتخار دیده میشد ، چیزی که حتی سال پیش در خانه‌روسها نمودارنشد ، زیرا قهرمان جهان با ۹ مدال بر تجدید قهرمانی پیشین توفیق یافته بودند ،ولی امسال با سه تغییری که در وزن های ٤۸- ٦۸ و ۸۲ کیلو در تیم روسی بوجودآمد ،شوروبها مصمم و کوبنده‌تر از هرزمان دیگری در میدان ظاهر شدند و تا روز سوم که موستافین قهرمان ٥۷کیلوی جهان که در مقابل حریف فنلاندی صاحب شکست شد ، تیم روسی‌بدون شکست به جلو پیش میرفت .

شوروی درشرایطی‌سه قهرمان مسابقات جهانی۱۹۷٥ مینیسکوا از تیم ملی کنار گذاشت که تازه واردها عنوان جهانی نداشتند. شوماکف بجای‌ولادیمیر زویکوف در ٤۸ کیلو، نعلبندیان جانشین شامیل خیساموتیف در ٦۸ کیلوو سر انجام‌آناتولی‌نازارنکو آخرین حذف شده‌بودکه بجایش ولادیمیر چیکو ساروت بمیدان‌رفت. اگردو منتخب ٤۸ و٦۸کیلو مدال طلای المپیک را بردند ولی روسها در ۸۲ کیلومقابل‌حریف یوگسلاومات شدند. قهرمان تازه یوگوسلاوی خود اولین یاری بود که در تیم ملی ظاهرمیشد او جانشین‌میلان ننادیک نفر سوم المپیک مونیخ شد، ننادیک‌سال‌پیش‌با دوشکست از گردونه خارج شده‌بود.

بررسی اوزان دهگانه

با این ارزیابی باید به بررسی اوزان دهگانه پرداخت،تا بهتراز رویدادها با خبر شویم.

تازه وارد روسی آلکس‌شوماکف قهرمان جام تفلیس‌و اروپا این‌بار چون یک ستاره درخشید، او در شرایطی قهرمان شد که دردیدار آخرین گئورگیو برچامو قهرمان المپیک را در پیش روی داشت. برچامو که‌درفینال‌مسابقات‌مینسک برای نخستین بار در یک میدان جهانی رنگ شکست را دیده‌بود، در سه دقیقه‌نخست‌پابپای حریف روسی پیش رفت وتنهادرلحظات آخر بود که‌میدان‌رابواسطه‌خاکی که شد ۰-۱ با شکست ترک‌گفت ولی شوماکف از دقیقه چهارم نیروی ضربتی خود را بر حریف تحمیل کرد و آنسان‌جنگید کسر انجام با امتیاز۱-۹قهرمان‌المپیک را از پای درآورد و در اولین میدان مدال طلای المپیک را زیب گردن خود ساخت. قهرمان رومانی دوم و استفان انگلوف بلغاری همچون مونیخ در پله سوم قرار گرفت. انگلوف بلغاری برای رسیدن به این مرحله از سد «سالی‌پورا» کشتی‌گیر ترک موفقیت‌آمیز گذر کرد ولی در فینال مقامی بیش از مونیخ نصیبش نشد.

در این وزن یک ژاپنی‌بنام یوشینه‌موری‌واکی بمقام‌چهارم رسید. همین ژاپنی و قهرمان بلغاری دو شکست نصیب قهرمان ایرانی خلیل رشید محمدزاده ساختند. محمدزاده اگر برابر ژاپنی تاپایان٦دقیقه نبردی پاپای داشت‌ودراولین برخورد وقت سوم مغلوب شد، در مصافها حریف‌بلغاری چهره‌ای‌نزول‌یافته وبی‌تفاوت داشت و با برتری زیادی شکست را پذیرفت .

٥۲کیلو وزنی‌که‌میتوانست برای ما افتخارآفرین باشد ، تنها یک امتیاز برای ایران را شهادت داد که این بمدد عنوان ششم مرادعلی شیرانی شکل‌گرفت. شیرانی‌که‌شایستگی صعود به‌مکانهای بالای‌جدول را داشت با دو شکست از حریفان مجار و آلمان شرقی امیدهایش را از دست داد ، درحالیکه نفز ژاپنی که مغلوب او شده بود ضمن کسب‌مدال برنز قهرمان المپیک ویتالی کنستانتیتوف را در دیدار آخرین ۲-٦ شکست داد ولی این پیروزی هیچ تغییری در رده‌بندی بوجود نیاورد و قهرمان روسی در جای‌اول و کشتی‌گیر ژاپنی در رده سوم ثابت باقی ماندند .

آخرین امید ایران

این استواری به دلیل امتیازات منفی قبلی قهرمان ژاپنی بود که اورا ازدستیابی به افتخارات بیشتر بازداشت.

ژاپنی در مقابل کشتی‌گیر رومانی که مدال طلای سال ۱۹۷۳ تهران را در اختیار داشت نیمه‌کاره مبارزه رارها کرد و با ضربه‌فنی‌مغلوب‌شد، درحالیکه این فاتح نیز برابر قهرمان روسی شکست‌خورده بود .

مرادعلی شیرانی کشتی‌گیر ایرانی درشرائطی چهار دوره در جدول باقی ماند که دوره اول صاحب قرعه استراحت شد،دیداربالاجوس‌راژ مجاری اولین مبارزه شیرانی بحساب می‌آمد. وقت اول ۲-٦ با پیروزی شیرانی همراه بود ولی این برتری تا دقیقه پنجم بیشتر ادامه نداشت وقهرمان ایرانی بعلت تنگی نفس و عدم حسابگری‌لازم میدان‌را بحریف سپرد و تاآنجا پیشرفت که ۱۰-۱٦ شکست را پذیرفت .

حریف دوره سوم شیرانی، یک آسیائی نامدار بنام کوبچیرو هیرایامابود که‌عنوان دوم المپیک و قهرمانی آسیا نشانه افتخارات او بود .

این ژاپنی درهمان سه‌دقیقه نخست شکست‌را بچشم دیدو درحالیکه ٤-۱۰مغلوب میدان را ترک گفت ، برای جبران کوشید و آنچنان عرصه را برحریف ایرانی تنگ کرد که دو اخطار برای شیرانی بلند شد و عجیب بود که اخطار سوم به او داده نشد ، زیرا شیرانی بواقع کاری جز دفاع و وقتگذرانی انجام نمیداد ولی درست در لحظاتی که میرفت‌چوب اخطارسوم برای او بلند شود ،اشتباه ژاپنی سبب شدشیرانی حریف رابیل ببرد و دو مبارزه را ۱۲-۱٥ بسود خود پایان دهد . از شایستگی این ژاپنی همین‌بس که ۳-٦ بر حریف مجاری‌غلبه کرد و با همین نتیجه قهرمان المپیک را شکست داد . ولی شیرانی در دیداری‌که فاتحش درجمع ٤ فینالیست قرار می گرفت در ۳ دقیقه اول ۲-۹ پیروز شد ولی حکایت کهنه مجددا تکرار شد و آلمانی سخت‌کوش با حملات پیاپی آنچنان براوتاخت که‌سرانجام شکست ۱۰-۱٦ برای شیرانی شکل گرفت و آخرین امید ایران از دور مسابقات خارج شد .

برچامو از رومانی ، هگدوس از مجارستان ، وبتلاماشا از چکسلواکی سه مدافع قهرمانی المپیک با شکست از حریفان از تکرار پیروزی محروم شدند !

تك ستار فنلاند

در ٥۷ کیلو چند شگفتی پدیدار شد که باید مهمترین انرا پیروزی «پرتی‌اوگولای» فنلاندی ذکر کرد ، فنلاندکه بعد از المپیک ۱۹٥٦ ملبورن هیچگاه صاحب طلای بازیها نشده بود ، بلطف این تک ستاره خود صاحب مدال طلا شد .

قهرمان فنلاندی که با پیروزی بر فارگات‌موستافین راه مدال طلا را برای خود هموار ساخته بود در دیدار نهائی با دشواری فراوان‌و با امتیاز ٤-٥ ایوان‌فرجیک کشتی‌گیر یوگوسلاوی را شکست داد و بلطف همین پیروزی صاحب مدال‌طلا شد.

« ایوان‌فرجیک » که در مینسک‌نفر ششم شده بود سوای مدال نقره‌قهرمان‌جهان رانیز ناکام ساخت. موستافین در شرائطی مدال برنز خود را مسلم‌کرد که دربرابر«وزف لی‌پین» قهرمان سال ۱۹۷۳ جهان و نایب‌قهرمان سال پیش ٤-۲۹ به پیروزی‌رسید.

در این وزن ایران شرکت کننده‌ای نداشت. اگردرمونیخ بلغارها تیم شوروی را از رسیدن بمدال طلای ٦۲ کیلو محروم کردند، این‌بار یک لهستانی سبب دوری روس‌ها از مدال طلای این‌وزن شد. کازیمیرزلی‌پین همانکه در سنگالی، دو شکست پیاپی از حریفان سوئدی و روسی نصیبش شد. علیزاده براستی از قرعه مساعدی برخوردار نبود، زیرا حریف سوئدی که بمقام چهارم رسید اولین‌چهره پیروز برابر اوبود که‌علیزاده ۹-۲۲مغلوب این‌سوئدی شد. ولی دیدار بعدی او باقهرمان المپیک پایان ماجرا برای علیزاده بود و شکست از قهرمان روسی برای علیزاده پایان خط بود .

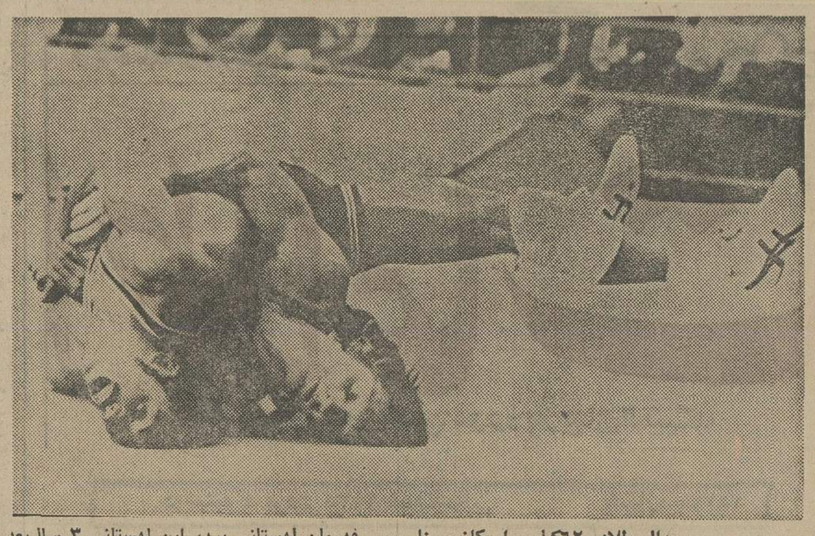

مدال طلای ٦۲کیلو را «کازیمیرزلی‌پین» قهرمان لهستانی برد، این لهستانی ۳ سال‌بعد از پیروزی تهران (جهانی ۱۹۷۳) ، مجددا در حضور بزرگان قهرمانی را تکرار کرد ، دیدار او با حریف کانادائی در دور مقدماتی با پیروزی او همراه بود ، عکس لی‌پین را هنگام اجرای بارانداز نشان می‌دهد.

شکست قهرمان المپیک

کشتی‌گیر ۲۳ ساله روسی آناتولی‌بیکف دومین مدال طلای خود را هم در دومین سال حضور در تیم ملی کشورش فتح کرد. بیکف که در مینسک نیز بالاتر از همه ٧٤ کیلوئی‌ها در رده‌بندی‌قرار گرفته بود، براستی یک سرو گردن بالاتر از دیگران بود ، او در دیدار نهائی بدیدار وتیلاماشا قهرمان المپیک مونیخ رفت ، ماشا که اول‌بار در صوفیه بسال ۱۹۷۱ مدال طلا برد و این مدال خود را در مونیخ جفت کرد ، از ان سال به‌بعد همیشه درصدر٧٤ کیلوئی‌ها مطرح بوده است و اگر از عنوان چهارم او در سال پیش بی‌تفاوت نگذریم ، باید که‌شایستگی او راستایش کرد ولی با همه این احوال ماشا دردفاع ازعنوان‌قهرمانی خود مقابل قهرمان جهان چهره‌ای موفق نداشت و در مبارزه پایانی با شکست ۳-٦ مدال طلا گذشت و به مدال نقره قناعت کرد .آلمان شرقی که در مسابقات لودویکسهافن بمقام‌دوم اروپا در این رشته رسیده بودند ، در این وزن نیز صاحب مدال برنز شدند . این آلمانی کارل هاینس‌هلینیک نام داشت . ایران در ٧٤کیلو نیز تماشاگر بود.

مومیرپتکوویک که برای اولین بار در تیم ملی یوگوسلاوی حاضر شده بود شگفتی بزرگ را در مقابله با «ساباهگدوس» قهرمان پیشین المپیک خلق کرد و زمانی که قهرمان صاحب مدال طلای مونیخ را با شکست بدرقه ساخت، حریفان حسابی تازه برای او گشودند.

ولی آن پیروزی یکجرقه نبود ، زیرا این یوگوسلاو تازه‌از راه رسیده تا فینال‌پیش امد و حتی نورسیده روس‌ها و قهرمان سابق ٧٤ کیلوی جهان ایوان‌کولف بلغاری‌نیز مانع از پیشروی او نشدند و بدینسان مدال طلا بر سینه او درخشید.

ایوان‌کولف مردی که در تهران مدال طلای ٧٤ کیلو را برد ، بعد از یکسال دوری از میدان با غلبه بر هموطن خود دیمیترو ایوانف مجددا به مسابقات قدم گذاشت و در این بازگشت در ۸۲ کیلو در سکوی عنوانها ، به مدال‌برنز رسید.

در وزنهای ۹۰-۱۰۰وفوق ۱۰۰ کیلو سه روسی والری رزانتسف ، نیکولای‌پالبوشین و آلکساندر کولجینسکی بر قهرمانی بوسه زدند ، اگر رزانتسف پیروزی گذشته را تکرارکرد، دوتن دیگر بعداز ناکامی مینسک بدین موفقیت رسیدند. نیکولای پالبوشین‌که سال گذشته بعلت‌آسیب‌دیدگی تا رده چهارم نزول داشت این‌بار گورانف غاصب مقام خود را با امتیاز شکست داد و بمقام قهرمانی رسید ، درحالیکه حادثه بزرگتر در فوق‌سنگین باشکست آلکساندر توموف بلغاری شکل گرفت . این‌بلغاری که بعدازنفره مونیخ در همه میدانهای جهانی و اروپایی مدال طلا برده بود، این‌بار با دو شکست به مقام دوم رسید.

غافلگیری برای او سوای شکست ازحریف‌روسی ناکامی در دوره اول بود ولی بااین حال اوعنوان المپیک‌رامجددا تکرار کرد. بااین خصوصیات ضمن اینکه سه ایرانی دروزن های ۸۲-۹۰ و۱۰۰ کیلو با دو شکست پیاپی بدون کسب پیروزی حذف شدند نتایج‌کلی از این قرار اعلام شد :

رده بندی

٤۸کیلو :۱- آلکس‌شوماکف شوروی ۲- گئورگی‌برچامو رومانی ۳- استفان انگولف بلغارستان ٤- یوشیته موری واکا ژاپن ٥- دیتمارهینز از آلمان‌شرقی ٦- میتهل‌او اساکی از کانادا .

٥۲ کیلو : ۱- ویتالی کنستانتینوف شوروی ۲- نیکوگینگارومانی۳- کوبچیرو هیرایاما ژاپن ٤- رالف‌کراس آلمان شرقی ٥- لاجوس‌راژ مجارستان ٦- مرادعلی‌شیرانی ایران .

٥۷ کیلو : ۱- پرتی‌اوگولا از فنلاند ۲- ایوان فرجیک یوگوسلاوی ۳- فارگات موستافین شوروی .

٦۲کیلو :۱- کازیمیرزلی‌پین لهستان ۲- نلسون داودیان شوروی ۳- لاسلو راژی مجارستان٤- ترو هیکو میاهارا ژاپن ٥- یان‌پان رومانی ٦ - پکاجلت‌فنلاند .

٦۸کیلو :۱- سورن‌نعلبندیان شوروی ۲- استفان روسو رومانی۳- هینرهلموت‌وهلینگ آلمان شرقی ٤- آرس‌اسلیولد سوئد ٥- آندرژیف سوبرون لهستان ٦- مانفردشوندوفر آلمان غربی .

٧٤کیلو : ۱- اناتولی‌بیکف شوروی ۲- ویتسلاوماشا از چکسلواکی ۳- هاینس هلینگ آلمان شرقی .

۸۲ کیلو : ۱- مومیر بتکوویک ازیوگوسلاوی ۲- ولادیمیرچلیکوساروت شوروی ۳- ایوان‌کولف از بلغارستان ٤- لیف‌آندرسون سوئد ٥- یان‌اناچه رومانی ٦- آدام اوستروسکی لهستان .

۹۰ کیلو : ۱- والری رزانتلسف‌شوروی۲- استوبان نیکولوف‌بلغارستان۳- شانسکی از لهستان ٤- دارگومیاوبچ یوگوسلاوی ٥- فرانک آندرسون سوئد ٦- ایستوان سلی از مجارستان .

۱۰۰ کیلو : ۱- نیکولای بالبوشین شوروی ۲- کامن گورانف بلغارستان ۳- زج اسکرزیلوسکی لهستان .

۱۰۰+کیلو : ۱- الکساندر کولجینسکی شوروی ۲- آلکساندر توموف بلغارستان ۳- رومان کودرینو رومانی ٤- هنریک تومانک لهستان ٥- ویلیام‌لی‌امریکا٦- جانوس روونای مجارستان .

سرانجام یک بریتانیائی «سنت»را شکست

یک «طلا» از تورمردان آمریکا بیرون افتاد!

شنا

سرانجام یک غیر آمریکائی موفق شد به حریم حکومت‌تهدید ناپذیر مردان شناگر آمریکائی نفوذ کند و باصید «طلا» اولین «مدال‌طلا» را از سلطه آمریکائی ها بیرون بکشد.

درخشش یک بریتانیائی

«دیوید ویلکی» شناگربریتانیائی که یک مدال نقره هم از ۱۰۰ متر قورباغه دارد ، در جنگی دلپذیر دو آمریکائی را پشت‌سر گذارد و بادرهم شکستن رکورد جهان مدال طلای ۲۰۰ متر قورباغه را برد، این نخستین طلائی بودکه آمریکا درمسابقات مردان بدست نیاوردند !

غیرت امریکائیها

اما آمریکائیها ناکامی در۲۰۰ متر قورباغه را بافتح هر سه مدال ۲۰۰ متربست تلافی کردند. آنهم‌در شرایطی که «جان‌نیبر» علاوه بر تصاحب «طلا» رکورد جهان را هم خرد کرد .

اما در روز هفتم برخلاف آمریکائیها با دختران شرق‌دیوار برلین همچنان تهدید ناپذیر«طلا» هارا باتور بزرگ خود صیدمی‌کردند.

دراین روز ضمن اینکه نامی از «کورنلیااندر» ستاره بزرگ المان شرقی ها در بین نبود «هانملوره آنکه» در ۱۰۰ متر قورباغه و «اولریکه تاوبیر»در ۱۰۰×٤ متر مختلط انفرادی «طلائی» شدند.

دختران شوروی که در ۲۰۰ متر قورباغه با تصاحب هر سه مدال طلا - نقرمو برنز فوفائی برپا کرده بودند ، این‌بار در ۱۰۰ مترقورباغه نتوانستندچون ۲۰۰متر بدرخشند و به ۲مدال نقره و برنز قناعت‌کردند.

«هانه لوره‌آنکه» که‌رکورددار شنای ۱۰۰متر قورباغه زنان جهان است ،با زمان یک دقیقه‌و ۱٦٫۱۱ ثانیه طلا را بردرحالی که حدنصاب جهانی‌او یک دقیقه ۱۰٫۸٦ ثانیه است .

کانادا صاحب مدال

در ۱۰۰×٤ متر مختلط انفرادی زنان در عین حال که «اولریکه‌تاوبر» آلمانی مدال‌طلا را صاحب شد، کانادائی ها هم کاری دور از انتظار انجام‌دادند چه باحضور دیگرمدعیان آلمانی و آمریکائی ، دوکانادائی مدال های نقره و برنز را از آن خود کردند و این پیشاپیش قابل انتظار نبود .

«جان‌نیبر» شناگرپرقدرت‌امریکائی باپیروزی در ۲۰۰ متر پشت مردان حساب طلاهایش را به٤ رساند .او اولین طلایش را در ۱۰۰ متر پشت‌بردآنهم بارکوردی تازه برای المپیک ، پیروزی‌در مسابقات ۲۰۰×٤ متر تیمی و ۱۰۰×٤ متر تیمی مختلطهمراه تیم آمریکا۲ طلای دیگر نصیب اونمود و درروزهفتم یک طلای دیگرهم صاحب شد .

رکورد تازه جهان

نکته‌ای که در این میان‌سخت جالب توجه مینماید اینکه «نیبر» نخستین شناگری است‌که‌توانست ۲۰۰ متر قورباغه را زیر ۲دقیقه شنا کند او رکوزد یک دقیقه و ۱۹٫٥۹ ثانیه را بجای‌گذارد. «دیویدویلکی» بعنوان اولین حصارشکن حکومت آمریکائیها ۲۰۰متر قورباغه را در مدت ۲٫۱٥٫۱۱ دقیقه شنا کرد ، در حالیکه سخت‌ترین رقیبش جان‌منکن بودکه زمان۲٦٫۱۷-۲دقیقه را بدست آورد .

باینترین طول هفت روزبرگزاری مسابقات ،این طلای دومی‌است که‌ازتور آمریکا و آلمان شرقی بیرون می‌افتد . یک «طلا»ی را دختران آلمان شرقی از دست داده‌اند که در ۲۰۰ متر قورباغه بود و اینبار هم «دیویدویلکی» سنت آمریکائیها را شکست .

نتایج مسابقات

۱۰۰ قورباغه زنان :۱- هانه لوره‌آیکه(آلمان‌شرقی)۱٦٫۱۱٫۱ دقیقه ۲- لیوبوا روسانوف (شوروی) ۱۳٫۰٤-۱ دقیقه ۳- مارینا‌کوشوایا(شوروی) ۱۳٫۳۰-۱ دقیقه٤- کارول‌نیچکه (آلمان شرقی) ۱۳٫۳۳-۱ دقیقه ٥- گابریل اسکامه (آلمان غربی) ۱٥٫۱٤-۱دقیقه٦-مارینا(یورچنوا) ۱٤٫۱۷-۱ دقیقه .

۲۰۰ متر قورباغه مردان :۱- دیوید ویلکی (بریتانیا)۱۱٫۱٥-۲ دقیقه (رکورد جدید جهان) ۲ جان‌منکن (آمریکا) ۲٦٫۱۷-۲ دقیقه ۳- ریک کوللد (آمریکا) ۲۰٫۱۹-۲ دقیقه ٤- گراهام اسمیت (کانادا) ٤۲٫۱۹-۲ دقیقه ٥- چارلزکینیگ (آمریکا) ۲۰٫۷۹-۲ دقیقه ٦-آرویداس شوروی ۱٫۸۷ -۲ ۲ دقیقه

۱۰۰×٤ متر مختلط انفرادی زنان : ۱- اولریکه تاوبر (آلمان شرقی) ٤۲٫۷۷-٤ دقیقه (رکورد جدید جهان) ۲- کری‌گیبسون (کانادا) ٤۸٫۱۰-٤ دقیقه ۳- دکی‌اسمیت (کانادا) ٤۸-٥۰٫٤ دقیقه ٤- بریژیتاتریدر (آلمان شرقی) ٥۲٫٤۰-٤دقیقه ٥-سابینه کاهله (آلمان شرقی) ٥۳٫٥۰-٤ دقیقه ٦- دونالی ونستروم (آمریکا) ٥٥٫۳٤-٤ دقیقه .

۲۰۰ مقر پشت مردان : ۱- جان نیبر (آمریکا) ۱۹٫٥۹-۱ دقیقه (رکورد جدید جهان) ۲- پیتررو کا (آمریکا) ٥٥٫۰۰-۲ دقیقه ۳- دان‌هاریگال (آمریکا) ۱٫۰۱-۲ دقیقه ٤- مارکتونلی (استرالیا) ۱۷٫۰۳-۲ دقیقه ٥- مارکلکری(استرالیا) ۰۷٫۰٤- ۲ دقیقه ٦- میروس رولکو (چکسلواکی) ۸۱٫۰٥-۲ دقیقه.

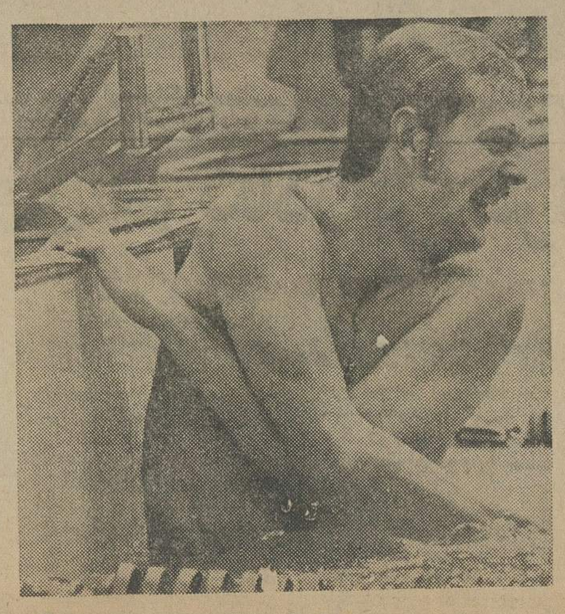

★ «جان‌نیبر» مرد بزرگ‌امریکا در شنای ۲۰۰ متر پشت بود که رکورد جهان را شکست ومدال‌طلا برد .

المپیک مونرآل | المپیک مونرآل | المپیک مونرآل | المپیک مونرآل | المپیک مونرآل

آلمان شرقی در دوومیدانی هم با شگفتی آغاز کرد

طلای ۱۰۰ متر مردان را یک دونده ترینیدادی برد!

(ویگت)، (فوخس) و (به‌یر) چهره طلائیهای آلمان شرقی

روت‌فوخس رکورددار پرتاب‌نیزه بانوان جهان و قهرمان المپیک‌مونیخ بار دیگر طلای پرتاب نیزه در المپیک را ازآن خودکرد.

دوومیدانی

شروع مبارزه های پرتماشاگر و هیجان‌انگیز دوومیدانی بهمان اندازه که برای قهرمانان آلمان شرقی پرشکوه و غرور برانگیز بود، برای روسها و امریکائیها دردآور می‌نمایدا امریکا که در طول تاریخ بازیهای المپیک بجز ۱۹۰۸ «رجینالدوالکر ازافریقای جنوبی »، ۱۹۲٤ «هارولدآبراهامز از بریتانیا »، ۱۹۲۸ « پرسی ویلیامز از کانادا »،۱۹٦۰«آرمن هاری از آلمان» و ۱۹۲۲«والری بورزف ازشوروی »همواره سلاطین دو ۱۰۰ متر المپیک بوده‌اند ، این بار هم نظیر المپیک مونیخ حسرت طلای ۱۰۰ متربا‌قیماندند. یك سیاهپوست ترینیدادی برای اولین‌بار در تاریخ بازی ها طلای ۱۰۰ متر را برد. شوروی نیز علیرغم درخدمت داشتن الکساندر باریسینکوف رکوردار پرتاب‌وزنه مردان جهان ، در مسابقه پرتاب وزنه از طلا محروم‌شد. والری ـ بورزف ستاره بزرك دوهای‌سرعت این کشور نیز در ۱۰۰ متر طلای خود در المپیك مونیخ رابا مدال برنز تعویض کرد و بالاخره والنتینا جرسیموا امید بزرك شوروی در ۸۰۰ متر زنان هم از راه‌یابی به فینال محروم ماند .

بدین شکل بود که‌دومین روز مسابقه‌های دوومیدانی هم که ٦۰ هزار تماشاگر را در ورزشگاه اصلی المپیك بخود جلب کرده بود، باناکامی این دو بزرك و ادامه درخشش آلمان شرقیبادامه یافت.

ناکامی رکورد دار جهان

در پرتاب وزنه مردان یك‌آلمانی ۲۱ساله بنام ادوبه‌یر ، آلکساندر باریسنیکوف را در آخرین‌لحظات مغلوب کرد، باریسینکوف همین چند هفته قبل در پاریس‌به‌رکورد جهانی ۲۲ متر دست‌یافت و روز پیش در مسابقه های انتخابی‌رکورد تازه المپیك رابه مقدار ۲۱٫۳۲ متر بریاکرده بود. اما این‌پرتاب کننده پس‌از این‌که در پرتاب چهارم خود در مسابقه نهائی به ۲۱ متر دست یافت و صدر نشین شد در ادامه مبارزات نه تنها مغلوب به‌یر آلمانی شد، از یك قهرمان هموطن خودنیز عقب افتاد. به‌یربا ۲۱٫۰۵ متر طلا گرفت و اسمیرنف قهرمان بلوند موی و دیگر تیم دوومیدانی شوروی با ۲۱٫۰۳ متر در جای دوم‌ایستاد. «به‌یر »قهرمان‌تازه المپیك در پرتاب وزنه که‌جانشین‌ولادیسلاو کومار ۲۱٫۱۸ متر» قهرمان‌المپیك مونیخ‌شده ۲۱ ساله‌است ونخستین افتخارش را در مسابقه های قهرمانی‌جوانان اروپا در سال۱۹۷۳ بدست آورد. وی ۱٫۹۵ مترقد و۱۲۰ کیلو وزن دارد.

دیگر چهره طلای آلمان‌شرقی در دومین روز مسابقه های دو و میدانی المپیك ، روت فوخس قهرمان ۳۰ ساله پرتاب نیزه بانوان در المپیك مونیخ بود که برای دومین المپیك پیاپی صاحب مدال طلاشد.

بهبود رکورد المپیك

فوخس اگرچه در مونرآل به رکورد جهانی خودکه‌در مرز ۷۰ متر است دست نیافت ،لیکن در همان‌نخستین پرتاب خویش‌رکورد ٦۳٫۸۸ متری المپیك راکه‌خود٤ سال قبل در المپیك مونیخ بدست آورد و مدال طلاگرفت ترقی‌داد. پرتاب اول او در المپیك ۷٦ مونرآل ٦۵٫۹٤ متر بود. او با همین پرتاب صاحب مدال طلاشد. رکورد جهانی این‌قهرمان ٦۹٫۱۲ متر میباشد. یك قهرمان آلمان غربی بنام ماریون‌بکر با۷۰٫٦٤ متر مدال نقره بردو کاترین ـ اشمیت امریکائی با ٦۳٫۹٦ متر صاحب گردن‌آویز برنز شد . درست بسان المپیك قبل درمونیخ اما این زیبای امریکائی درمونیخ با۵۹٫۹٤ متر این مقام رابدست آورده بود. پس‌از المپیك سال ۱۹۳۲ که میلدرد دیدریکسون با ٤۳٫٦۸ متر مدال طلای پرتاب نیزه بانوان رابرای امریکابدست آورد، کاترین اشمیت دومین امریکائی است که در این ماده روی سکوی المپیك میرود.

حادثه بزرك در مسابقه دو ۱۰۰ متر مردان بوقوع پیوست که بالاتر از مدعیان امریکائی‌ووالری بورزف روسی که در المپیك‌مونیخ بجز طلای ۱۰۰ متر در ۲۰۰ متر هم طلا برد، یك دونده‌ترینیدادی صاحب مقام سریتعرین دونده‌این المپیك شد.

کرافورد ۲٦ ساله با زمان ۱۰ ثانیه و ۳صدم ثانیه قهرمان‌شد. مدال نقره راهم امریکائیها و شورویها از دست‌دادند. دونالد کواری سیاه‌دیگری‌از جامائیکا با ۵صدم ثانیه زمان بیشتر بدست آورد و بورزف با۱۰٫۱٤ ثانیه‌سوم شدو برنز گرفت.

۲ رکورد جدید

در مسابقه های مقدماتی‌دیگری که در ۲روزاول انجام گرفت ،۲ رکورد تازه نیز بدست آمد. آناگرت ریشتر دونده آلمان‌غربی در دو ۱۰۰ متر زنان با۱۱٫۰۵ ثانیه رکورد جدید جهان را به ثبت رسانید.رکورد پیشین۱۱٫۲۰ ثانیه و متعلق به‌زناتراستفر از آلمان شرقی بود .

رکورد تازه دیگر در پرتاب دیسك مردان بوسیله مك‌ویلکینز امریکائی بدست آمد. این رکورد در دور پیش ازنهائی و به‌مقدار ٦۸٫۲۸ متر به ثبت رسید .رکورد وی ۲٫۵۰ متر از رکورد پیشین بهتر است.

دراین ماده سلمان حسام از ایران نیز شرکت داشت که بهترین پرتاب او ۵٦٫٤۰ متر و در گروه خود در مسابقه های مقدماتی چهاردهم شد. تنهانفری که بعداز او قرار گرفت‌قهرمان عربستان سعودی بود که سی و چند متر پرتاب کرد ! حسام که در مسابقه های انتخابی تیم ملی در تهران ۵٤٫۸۲ متر پرتاب‌کرده بود حتی موفق‌به‌تکرار این‌بهترین رکورد خودنیز نشد.

مسابقه های دوومیدانی بازی های المپیك را ۸۳۸ قهرمان‌مرد و ۳٦۹ قهرمان زن از۸۰ کشور آغاز کرده‌اند که تاروز ۹مرداد ادامه خواهد داشت .

نتایج

نتایج مسابقه های نهائی‌موادی که برندگان مدال های آن‌شناخته شده‌اند ازاین قرار است :

***پرش طو لزنان :**

۱ـ آنجلاویگت از آلمان‌شرقی ٦٫۷۲متر ۲ـ کتی مك‌میلان از ایالات متحده ٦٫٦٦ متر ۳ـلیدیا آلفیوا از شوروی ٦٫٦۰ متر ٤ـ سیگرون زیگل از آلمان شرقی ٦٫۵۹ متر ۵ـ ایلدیك ژابو از مجارستان ٦٫۵۷ متر ٦ـیارمیلا ـ نیگریونوا از چکسلواکی ٦٫۵٤ متر.

***۲۰۰ کیلو متر پیاده‌روی :**

۱ـمائیستا دانیل از مکزیك با ۱ساعت‌و ٤۰٫٤ ـ۲٤ دقیقه ۲ـ ریمان هانس از آلمان شرقی‌با ۱ساعت و ۱۳٫۰۲ـ۲۵ دقیقه ۳ـ فرنکل پتر از آلمان شرقی با یکساعت و ۲۹٫۰۳ـ۲۵ دقیقه ٤ـ استادمولر کارول هانیس از آلمان شرقی بایکساعت و ۵۰٫۰۵ـ۲٦ دقیقه ۵ـ رائول گونزالز ازمکزیك بایکساعت و ۱۸٫۰ـ۲۸ دقیقه ٦ـ آرماندو زابیالدو از ایتالیا با ۱ ساعت و ۲۵٫۰۱ـ۲۸ دقیقه.

*** ۱۰۰متر مردان:**

*** ۱۰۰ متر مردان :۱ـ هاسلی**

۱ـهاسلی کرافورد ازترینیداد ۱۰٫۰٦ ثانیه ۲ـ دونالد کواری از جامائیکا ۱۰٫۰۸ ثانیه ۳ـ والری بورزف از شوروی ۱۰٫۱٤ ثانیه ٤ـ هاروی گلانس‌ازایالات متحده ۱۰٫۱۹ ثانیه ۵ـ گای ـ آبراهامز از پاناما ۱۰٫۲۵ ثانیه ٦ـ جان جونز از ایالات متحده ۱۰٫۲۷ ثانیه.

*** پرتاب نیزه زنان :**

۱ـ روت فوخس از آلمان‌شرقی ٦۵٫۹٤ متر ۲ـ ماریون‌بکر از آلمان غربی ٦٤٫۷۰ متر ۳ـ کاترین اشمیت ٦۳٫۹٦ متر ٤ـ ژاکلین‌هاین از آلمان شرقی ٦۳٫۸٤ متر ۵ـ سابین‌سبروفسکی از آلمان شرقی ٦۳٫۰۸ متر ٦ـ اسوتلانابابیش‌از شوروی ۵۹٫٤۲ متر.

*** پرتاب وزنه‌مردان :**

۱ـادوبه‌یر از آلمان شرقی ۲۱٫۰۵ متر ۲ـ ایوکنی‌اسمیرنوف از شوروی ۲۱٫۰۳ متر ۳ـ آلکساندر باریسنیکوف‌از شوروی ۲۱ متر.

المپیک به‌تسخیر زنان درآمده‌است

مسئله‌ی‌روز در مونرآل رفتار گروه ورزشی شوروی‌است. هیچیك‌بدرستی نمیدانندکه چرا اشکالات متعدد درکار این گروه پیدا میشود. اولین‌حادثه زمانی شکل‌گرفت که تقلب یکی از بهترین‌قهرمانان شوروی درپنجگانه مدرن کشف شد واین قهرمان‌از ادامه مسابقات محروم‌شد. بدنبال این‌افتضاح مقامات مسئول تیم‌شوروی قهرمان متقلب راکه ازوسیله‌ی الکتریکی برای امتیاز گرفتن درمسابقه اپه «شمشیر بازی » استفاده کرده بود، به‌شوروی برگرداندند و اعلام کردندکه عمر ورزشی اوبسر رسیده وبه‌احتمال قوی کلیه عناوین و مدالهای ورزشی‌اش را ازدست خواهدداد.

پس‌از آن درمسابقه‌های شیرجه ، شورویها به دفعات متعدد به‌کاردداوری اعتراض کردند، تاآنجاکه این‌امراختلالی درکار ادامه مسابقه‌ها ایجادکرد.

هرج ومرج

آخرین حادثه زمانی‌رخ‌دادکه تیم واترپلوی این کشور پس‌از ناکامی در مسابقه‌های مقدماتی ،به‌بهانه بیماری‌اعضای تیم ازمبارزه باکوبا سرباز زدوحتی صحبت از رفتن آنها از مونرآل راپیش کشیدند، که‌این عمل مغایر روح ورزش و ورزشکاری بشمار میرفت . گردانندگان المپیك باآنها به مذاکره نشستند تاسرانجام موفق شدند به باقی ماندن در مونرآل وادارشان کنند. اگراین‌عمل ازجانب کشورهای دیگر سرمیزد ،نگرانی کمتر بود،اما چون بازیهای المپیك ۱۹۸۰ در مسکو برگذار خواهد شد نگرانی خاصی بوجود آمده‌است و مقامات کمیته المپیك به هیچوجه نمیتوانند ناراحتی خودرا پنهان کنندکه وقوع‌یك حادثه مشابه چه‌جنجالی عظیم را موجب خواهدشد.

هیچکس نمی‌تواند علت نزول نسبی بعضی ورزشکاران شوروی واین هرج و مرج رادرك‌کند وخودشورویها هم مهر سکوت برلب زده‌اند . باوجود این میتوان باقاطعیت اظهارنظر کرد که همه مسائل فوق ناشی از فراموش شدن اصل‌اساسی المپیك و روی آوردن به‌اصل پیروزی درهر شرایط است.

ملکه قلبها

تیم ژیمناستیك دخترهای شوروی نقطه درخشان گروه اعزامی‌این کشور به‌المپیك بودکه موفق شد برای دومین‌بار ده امتیاز کامل بدست آوردو دردورشته مدال طلابگیرد. نلی‌کیم ،دختر کوچولوی شوروی بانمایش بسیار زیبایی که داد و حرکات مشکلی‌که‌اجرانمود موفق شد انظار همگان را بسوی خود جلب کند،اما نادیاکومانچی همچنان مقام خودراباً گرفتن دومدال طلاو اجرای دوحرکت کامل دیگر حفظ نمود و ملکه قلبها باقی‌ماند.

«کرنلیااندر »که در دومسابقه نهایی شرکت داشت و بفاصله بسیار کوتاهی از هم انجام‌میشد، نخست در ۱۰۰متر پروانه بارکورد جهانی خود مساوی کردو مدال طلا گرفتو پس‌از آن درحالیکه همه‌گمان میکردند خستگی ناشی از مسابقه چند دقیقه پیش برکار او تاثیر خواهدکرد، موفق‌شد با اختلاف فراوان «باباشوف» رامغلوب کرده، رکورد جهانی جدیدی برجای گذارد.

به‌این ترتیب اندرنخستین دختری است که توانسته چهار مدال طلا دریك المپیك بدست آوردو باتوجه به مدال طلای تیمی که پنجمین مدال او میشود، مطبوعات به‌اوازحالا لقب ملکه بازیها داده‌اند .وبااین‌حساب اگر پیروزیهای خیره کننده «نادیاکومانچی » و «نلی‌کیم» راهم به‌آن اضافه‌کنیم میتوان گفت که المپیك به تسخیر خانمها درآمده استو آنهاکه برای رادیافتنو حتی تماشای بازیها، سالها صبر کردند، حالا مردان‌را تحت‌الشعاع قرار داده‌اند.

پسرها، مشتری پروپا قرص سالن زیبائی

آرایشگران و پیرایشگران سالن زیبائی دهکده المپیك اعلام کرده‌اند که مشتریهای آنها بیشتر پسران هستند تا دختران .

ضمنا اضافه میکردند که پسرهاخیلی سختگیرند و بیشتر از دخترها دستور میدهند و بین کشورهای مختلف پسرهای امریکای جنوبی وایتالیایی‌ها خیلی بسالن زیبایی سر میزنند .

حتما این آرایشگران ، ایرانیها را که یک کمی ریخت وقیافه‌شان به‌ایتالیائیها شبیه است ، ازیاد برده‌اند.

این بهانه ، دیگرمورد قبول نیست

رستوران دهکده المپیك ، شلوغترین بخش دهکده است . مسئولین رستوران سعی فراوان میکنند که تا سرحدامکان زیاد بپزند و از مواد اولیه سالم‌استفاده کنند ، چرا که بگفته‌ی رئیس رستوران بهیچوجه مایل نیستند قهرمانی مدال خود را به علت مسمومیت غذایی ازدست بدهد. وبه‌همین علت هفته‌ی پیش بیش‌ازهزارگالن شیر را که از نظر استاندارد این‌رستوران سالم تشخیص داده نشده بود به دور ریختند .

بااین حال بعید نیست که بعضی از سرپرستان ، مربیان و قهرمانان خودمان وقتی برگشتند، سوای بهانه‌هایی مثل‌داوری های بد ، بدشانسی و هزارها بهانه‌دیگر را برای ناکامیهای خود تحویل ما بدهند و مسمومیت غذایی را هم به آنها اضافه کنند . اما این بهانه دیگر مورد قبول نیست .

قهرمانان شوروی را «هو» کردند

شورویها که پس از حذف شدن در مسابقات مقدماتی واترپولو قصدداشتند به بهانه بیماری اعضای تیم . خود را از مسابقه‌ها کناربکشند، تحت‌فشار فدراسیون بین‌المللی شنا ازاین‌کار صرفنظر کردند . اما بخاطر قصد اولیه خود دراولین‌مسابقه بعدی، مقابل مکزیکو به شدت از طرف تماشاگران «هو» شدند. این بازی ٤ برسه به‌سود شوروی خاتمه یافت، اما گل‌های این تیم با سکوت کامل تماشاگران روبرو شد، درحالیکه جمعیت از آغاز تا انجام مسابقه مکزیکو را تشویق میکردند .

هیچیك از زنان مردود نشدند

دکتر «جیازگاریبای» رئیس بخش تعیین جنسیت اعلام کرد که هیچیك از زنان ورزشکاری که آزمایش زنانگی داده‌اند در این آزمایش مردود نشده‌اند .

بنابراین همه زنان شرکت‌کننده در بازیها واقعا زن هستند.

به داور برزیلی رشوه دادند !

«کارلوس نوزمن» رئیس‌فدراسیون والیبال برزیل یکی از مربیان تیم والیبال کره جنوبی را متهم کرد که به «آنتونیو پدروکوستا» داور برزیلی پیشنهاد کرده است با گرفتن ۱۰۰۰ دولار ، در بازی کره با آلمان شرقی ، از کره حمایت کند. در این مسابقه کره ۳بر۲ برنده شد.

«نوزمن» اضافه کرد که یک داور مکزیکی نقش واسطه را بین این‌دو داشته است. پاکت محتوی این پول‌به‌همسر داور برزیلی داده شده بود و چون داور برزیلی این موضوع‌را به‌اطلاع فدراسیون‌بین‌المللی رسانیده بود، از قضاوت آن مسابقه معاف شد .

برای آنکه جای جوانترهاباز شود

پیرمرد شنای امریکا بالاخره تصمیم به کنارگیری گرفت. «کاری‌هال» که‌تابحال در سه المپیك شرکت داشته و مدال‌های فراوان بدست آورده است، بااشاره به مسابقه چهارشنبه خود که در آن مدال برنز گرفت، گفت که آن آخرین مسابقه من‌بود. دیگر پیر شده‌ام. باید جای‌جوانها را باز کرد .

«هال» ۲٤ سال دارد ودر دانشگاه «سین‌سیناتی» دوره پزشکی را میگذراند.

قابل توجه دومتری‌ها

شورویها به سادگی اعلام کردند که «لولیاناسمنووا» بازیکن دومتری تیم‌بسکتبال زنان آنها در بازار است!، اما نه دربازار حرفه‌ایها ، بلکه در بازار ازدواج . «لیدیا آلکسی‌وا» مربی تیم شوروی اخیرا چنین گفته بود : «لولیانا» مجرد است ولی ما امیدواریم بزودی شوهر کند . ازدواج‌هم بسود خود اوست، هم بسود بازی‌اش . بشتابید .

قابل توجه مردان ۲ متری که یک زوج مناسب را آرزو میکنند .

مسابقات بین‌المللی کشتی افغانستان

کشتی گیران خراسانی با ۴ طلا و یک نقره قهرمان شدند

کشتی

راستگو ـ نخودچی ـ رستمی و خدابخش عفت‌دار مردان چهره طلائی خراسان بودند.

شوروی و افغانستان در پی ایران عنوانهای دوم و سوم را کسب کردند

مسابقات‌بین‌المللی‌کشتی‌افغانستان کهبا حضور تیم های ایران (خراسان) ـ شوروی ـعراق ـ افغانستان ـ پاکستان بمدت ۳ روز در کابل جریان داشت با پیروزی قهرمانان ایرانی بپایان رسید وتیم‌کشتی خراسان‌نماینده ایران دراین مسابقات با چهار مدال‌طلا ویک نقره بمقام‌قهرمانی رسیدو شوروی وافغانستان در رده های‌بعدی قرار گرفتند .

اندرعبدالرحمن اوف سرشناس ترین کشتی گیراین مسابقات بود که در تیم شوروی مدال طلای ۵۷ کیلو را برد، عبدالرحمن اوف همان کسی است که سال پیش از فروشی ، خدر را سه اخطاره کرد .

راستگو در ٤۸ کیلو ،قدیر نخودچی در ۵۲ کیلو ،رستمی در ٦۲ کیلو و خدابخش‌عفت‌دار در ۷٤کیلو موفقترین قهرمانان ایران بودند که بمدال طلا رسیدند . ناکامترین شرکت کننده ایرانی محمود قشنگ‌در ٦۸کیلو بودکه با دو شکست جائی در ردمبندی نیافت . مسابقات در۸ وزن برگزار شد.

با این خصوصیات رده بندی کلی از این قرار است .

٤۸ کیلو : ۱ـ حسن راستگو خراسان ۲ـ نجفعلی‌ازافغانستان ۳ـ آستارا گوئف از شوروی .

۵۲ کیلو :۱ـ قدیر نخودچی از خراسان ۲ـ ولید منصوراز عراق ۳ـ توکل از افغانستان .

۵۷ کیلو : ۱ـ انوز عبدالرحمن اوف از شوروی ۲ـ چنگیزعامل از خراسان ۳ـ عارف بیک از پاکستان .

٦۲ کیلو :۱ـ رستمی از خراسان ۲ـ غلام صدیق زرگر از افغانستان ۳ـ محموداف از شوروی .

٦۸ کیلو :۱ـ جبلی اوف شوروی ۲ـ ناصرعلی‌افغانستان ۳ـ اکرم محمد از پاکستان

۷٤ کیلو :۱ـ خدابخش عفت‌دار ایران ۲ـ تاج محمد افغانستان ۳ـ صادق نهمون از عراق.

۸۲ کیلو :۱ـ بانکف‌شوروی ۲ـ محمد یعقوب پاکستان ۳ـ شجاع‌الدین افغانستان .

۹۰ کیلو :۱ـ۱ و روکف ـ شوروی ۲ـ عبود عراق

درپایان ایران با ۳۳ امتیاز در مکان نخست ،شوروی با ۳۰ امتیاز دررده دوم و افغانستان با۲۸ امتیاز سوم شدند.

افریقای جنوبی اخراج شد

فدراسیون بین‌المللی دوومیدانی در کنگره خود که پنجشنبه در مونرآل تشکیل داد با ۲۲۷ رای موافق در برابر ۱٤۵ رای‌مخالف، آفریقای جنوبی‌را ازعضویت خود محروم کرد. دلیل اخراج افریقای جنوبی از فدراسیون بین‌المللی دوومیدانی وجود تبعیض نژادی در این کشور است. رودزیا نیز قبلا بهمین دلیل ازاین فدراسیون اخراج شده بود . کشور افریقا جنوبی هنوز در ۱۰ فدراسیون از ۲۱ فدراسیون بین‌المللی رشته‌های مختلف ورزشی عضویت دارد.

تیم پینك پنك تهران انتخاب شد

مجیداحتشام‌زاده بدون باخت درصدر

مسابقات پینگ پنگ قهرمانی تهران ، برای گزینش بازیکنان برتر پایتخت شرکت کننده در مسابقات قهرمانی ایران که از سه شنبه در شهر مقدس‌مشهد آغاز میشود، دیشب باشناخته‌ه بازیکن برتر بپایان رسیدو امروز نیز چهره های منتخب دختران معرفی میشوند.

مسابقات پینگ پنگ انتخابی تهران با حضور۸۰ بازیکن در۸ گروه ۱۰ نفری دردور مقدماتی آغاز شد که درپی بازی های‌این مرحله مجید احتشام‌زاده ـ فرخ سنجری ـهوشنگ‌جبلی ـمعراج علیزاده ـحمید برادران ـ فضل‌اله مجتهدپور ـ فیض‌اله غیاثی ـ فرخ رستم‌زاده راه بمرحله نهائی یافتند. بازی های اول را این ۸ تن بشکل دوره‌ای انجام دادند که‌مجید احتشام‌زاده‌بدون‌شکست بمقام قهرمانی رسید. در پی او فرخ سنجری باتنها ناکامی مقابل احتشام‌زاده رتبه دوم را کسب کرد. برای مقام سوم جبلی و علیزاده هریک صاحب سه‌شکست بودند که بجهت پیروزی جبلی مقابل علیزاده ، چهره فاتح بمقام سوم رسید.

آخرین عنوان تیم تهران نصیب حمید برادران شد که ٤باخت داشت .

آلمان به‌میزبانی انتخاب شد

فدراسیون بین‌المللی دوو میدانی در اجلاس اخیرخود شهر دوسلدورف در آلمان غربی را به عنوان میزبان مسابقه‌های دوومیدانی‌قهرمانی جهان در سال آینده برگزید. این مسابقه‌ها از تاریخ ۱۱ تا ۱۸ شهریور ماه سال آتی در آلمان انجام می‌شود. در این مسابقه‌ها جمعا ۸ تیم شرکت خواهند داشت. گروه تیم‌های شرکت‌کننده متشکل از تیم‌های ملی چند کشور و تیم‌های برگزیده‌ای‌از چند کشورقاره های مختلف خواهد بود.

المپیک مونرآل | المپیک مونرآل | المپیک مونرآل | المپیک مونرآل | المپیک مونرآل

برنامه بازیها

دوشنبه ٤ مرداد

دوومیدانی
از ساعت ۲ بعدازظهر : ۱۰۰متربامانع‌مردان (مقدماتی)
پرتاب‌چکش مردان(انتخابی)
پرش ارتفاع زنان (انتخابی)
از ساعت ۳۰-۲ دقیقه بعد از ظهر : پرش طول زنان (پنجگانه)
از ساعت ۳ بعدازظهر : ٤۰۰ متر مردان (مقدماتی)
از ساعت ۱۵-۳ دقیقه بعد ازظهر : ۲۰۰ متر زنان (مقدماتی)
از ساعت ۳۰-٤ دقیقه بعد ازظهر پرش با نیزه مردان (نهایی)
از ساعت ٦بعدازظهر : ۱۱۰ متر با مانع مردان (دور دوم)
از ساعت ۳۰-٦ دقیقه بعد از ظهر : پرتاب نیزه مردان (نهایی)
از ساعت ٤۵-٦ دقیقه بعد ازظهر : ۲۰۰متر مردان (نیمه نهایی)
از ساعت ۱۵-۷ دقیقه بعد از ظهر : ٤۰۰ متر مردان(دور دوم)
از ساعت ٤۵-۷ دقیقه بعد از ظهر : ۲۰۰ متر زنان (دور دوم)
از ساعت ۲۰-۸ دقیقه بعد از ظهر : ٤۰۰ متر زنان (دور دوم)
از ساعت ۵۰-۸ دقیقه بعد ازظهر : ۲۰۰متر زنان(نهایی)
ازساعت ۰۵-۹ دقیقه بعد از ظهر : ۱۰٫۰۰۰ مترمردان (نهایی)
از ساعت ۵۰-۹ دقیقه بعد از ظهر : ۲۰۰ متر پنجگانه زنان
از ساعت ۲۰-۱۰ دقیقه بعدازظهر : ۸۰۰ متر زنان (نیمه‌نهایی)

بسکتبال
از ساعت ٦ بعدازظهر : یوگسلاوی- شوروی(مردان- نیمه‌نهایی)
از ساعت ۸ بعدازظهر : امریکا - کانادا (مردان - نیمه‌نهایی)
از ساعت ٤ بعد از ظهر : مسابقات دورهمی زنان

مشت‌زنی
از ساعت ۵ تا ۹ بعد از ظهر (مقدماتی)

دوچرخه‌سواری
از ساعت ۲ بعدازظهر : انفرادی روی جاده

شمشیربازی
از ساعت ۱۲ (ظهر) : سابرتیمی مردان (مقدماتی)

وزنه‌برداری
از ساعت ۳۰-٦ دقیقه تا ۱۱ بعدازظهر : وزن ۱۱۰ کیلوگرم

هندبال
از ساعت ۳۰-۹ بعدازظهر:
رومانی - کانادا (زنان)
آلمان‌غربی- مجارستان (زنان)
شوروی- ژاپن (زنان)
از ساعت ۱۱ بعدازظهر :
آلمان غربی - یوگوسلاوی (مردان)
ژاپن - کانادا (مردان)
شوروی - دانمارک (مردان)
۳۰ دقیقه بعد از نیمه‌شب:
چکسلواکی - مجارستان (مردان)
رومانی- لهستان (مردان)

جودو
از ساعت ٦ بعدازظهر : سنگین‌وزن (مقدماتی)
از ساعت ۱ بعد از نیمه‌شب سنگین‌وزن (نهایی)

شیرجه
از ساعت ۳۰-۱ دقیقه بعد از ظهر : شیرجه از سکو (مردان- شش پرش)
از ساعت۱بعد از نیمه‌شب: شیرجه از سکو (مردان- ٤ پرش)

واترپلو
از ساعت ۳۰-۱ دقیقه بعد از ظهر :
کانادا - شوروی
مکزیک - استرالیا
ایران - کوبا
● برای‌رده‌بندی (مقام‌های هفتم تا دوازدهم)
از ساعت ۷ بعدازظهر :
ایتالیا - آلمان غربی
مجارستان - رومانی
هلند - یوگسلاوی
● برای‌مقامهای اول تا ششم

والیبال
از ساعت ۵ بعدازظهر : شوروی - پرو (زنان)
از ساعت ۷ بعد از ظهر : ژاپن - کوبا (زنان)
از ساعت ۳۰٫۱۱دقیقه بعد از ظهر : کره جنوبی- برزیل (مردان)
از ساعت ۳۰-۱ دقیقه بعد ازنیمه‌شب: لهستان وشوروی (مردان)

قایق‌رانی
از ساعت ۵ بعدازظهر : شش مسابقه

آندریانف با ۵ مدال مرد بزرگ ژیمناستیک

آندریانف: من حسود نیستم ولی مردم معمولا زنها را بیشتر از مردها می‌پسندند!

«آندریانف» ستاره بزرگ ژیمناستیک شوروی با اصابت ۵ مدال در دیدارهای انفرادی کاری بزرگ در تاریخ ژیمناستیک المپیک انجام داد.

المپیک مونرآل

آخرین گزارشها و آلبوم عکسهای
ورزشی روزشنبه
در دنیای ورزش
جالب و بی نظیر در اختیار شماست

ژیمناستیک

نمایش خیره کننده «نادیاکومانی» و رقیبانش در ژیمناستیک المپیک مونرآل آنچنان رویداد های این ورزش در المپیک بیست ویکم را تحت‌الشعاع قرار داده است و چنان رویداد های بزرگ وکوچک درگیرودار «موج‌کومانی» رنگی بیرنگ می‌یابد اکه‌حتی درخشش حیرت‌آور مردی چون «نیکولای‌اندریانف» ژیمناست برجسته شوروی کنبا پهنگ آوردن سه مدال طلا ، یک نقره و یک برنز در جدال های انفرادی کاری بزرگ در تاریخ ژیمناستیک المپیک انجام داد ، بافروغی کمتر از انتظار پدیدار شد.

«اندریانف» در حرکات انفرادی مردان در: حرکات زمینی- دارحلقه - پرش حرکت سه‌مدال طلا گرفت ، ودرپارالل «نقره» و در حرکت‌حلقه بمدال برنز دست یافت ضمن اینکه در مجموع حرکات انفرادی هم بالاتر از همه ایستاد و یک مدال نقره نیزاز مسابقات تیمی همراه تیم ملی شوروی برد . ولی برق«طلا» های او باهمه ارزش و بزرگیهایش برابر درخشش مدال های «کومانسی» تلالوئی نداشت .

اندریانف : (کومانسی) مردان

در المپیک بیست و یکم که این روز هادر مونرآل برپاست ، در ژیمناستیک ، دیدار های مردان سخت زیرسایه جنب گنندگی رقابت های زنان و نمایش ستارگانی چون کومانسی ، نوریشیخوا ، کوریت ، ونلی‌کیم قرار داشت‌و بخصوص ظهور ستاره‌ای چون «کومانسی» التهاب و هیجانی تازه در این ورزش برپا کردو کیفیت ماجرا به‌شکلی درآمده که‌برای توصیف درخشش آندریانف او را به «کومانسی» تشبیه کردند و به‌اولقب «کومانسی ژیمناستیک مردان» دادند!

«اندریانف» در یک مصاحبه مطبوعاتی، در مورد این مسئله که دیدارهای‌دختران در انمپیک امسال تمام مسائل در ژیمناستیک را تحت تاثیر خود قرار داده واز جمله پیروزی های بزرگ او بازتابی در حد انتظار و واقعیت نداشته است، ابراز داشت :

من آدم حسودی نیستم، معمولا اینطور هست که مردم در مورد مسائل «زنان» علاقمندی بیشتری نسبت به «مردان» نشان میدهند !

«آندریانف» همچنین در باره شکل کار خودش و موفقیتش گفت:

علت پیروزی من اینست که همیشه سعی می‌کنم کمتر اشتباه کنم و همین مسئله سبب‌می‌گردد حرکاتم را صحیح‌تر انجام دهم .

پیروزی غیر منتظره

یکی از مدال های «طلا»ی اندریانف در حرکات زمینی بود که درواقع پیروزی غیر - منتظره‌ای برای او بشمار می‌آمد و دلیل عمده آن نیزازدید صاحبنظران آسیب دیدگی‌مولادیمیر مارچنکو» هموطنش بود که پیشاپیش شانس مسلم «طلا» محسوب می‌شد .«مارچنکو» دوم شد .

«اندریانف» در مورد این پیروزی جالبش عنوان کرد :من خوشحالم ، چون یکی از بهترین کار های زندگی‌ام را در ژیمناستیک‌به نمایش گذاردم.

بهر تقدیر فتح ۵ مدال بوسیله اندریانف، در جدال های انفرادی ، یکی از تاریخی‌ترین رویداد های ژیمناستیک المپیک است که در شمار مسائل فراموش نشدنی ثبت خواهدشد.

از شش طلای مسابقات انفرادی‌مردان، گذشته از ۳ مدال که سهم آندریانف شد ،۲ طلا به ژاپنی‌ها ویکطلا به یک مجارستانی شگفت‌آور رسید.

«زولتان ماگیارن» مجاری پر فروغی بود که از صحنه رقابت ستارگان روس وژاپن در خرک حلقه سرافراز در میان شگفتی ، مدال طلا را صید کرد، ساواثوکاتو و «میتسوتسو کامارا» دو ژاپنی طلائی بودند

انفرادی مونرال است

نتایج حرکات

نتایج حرکات شش اسباب انفرادی باین ترتیب میباشد :

پارالل :۱- ساواثوکاتو (ژاپن) ۱۹٫٦۷۵ امتیام ۲-نیکولای‌اندریانف (شوروی)۱۹٫۵۰۰ امتیاز ۳- میتسوتسو کامارا (ژاپن) ۱۹٫٤۷۵ امتیاز ٤برندجاگر (آلمان شرقی) ۱۹٫۲۰۰ امتیاز ۵- میلوسلاو نتوسیل (چکسلواکی) ۱۹٫۱۲۵ امتیاز ٦- اندرز ژانا (لهستان) ۱۸٫۹۵۰ امتیاز .

پرش خرک : ۱- نیکولای اندریانف (شوروی) ۱۹٫٤۵۰امتیاز ۲-میتسوتسوکامارا (ژاپن) ۱۹٫۳۷۵ امتیاز ۳- هیروشی کاچی‌یاما (ژاپن) ۱۹٫۲۷۵ امتیاز٤-دانت گرکو (رومانی) ۱۹٫۲۰۰ امتیاز ۵- زولتان ماگیار(مجارستان) ۱۹٫۱۵۰ امتیاز ٦- .

دارحلقه : ۱- نیکولای اندریانف(شوروی) ۱۹٫٦۵۰ امتیاز۲-الکساندردیتیاتین (شوروی) ۱۹٫۵۵۰ امتیاز ۳- آنوتگرکو (رومانی) ۱۹٫۵۰۰ امتیاز ٤-فرکدونات (مجارستان) ۱۹٫۲۰۰ امتیاز ۵-اینروکموتسو (ژاپن) ۱۹٫۱۷۵ امتیاز٦-ساواثوکاتو (ژاپن)۱۹٫۱۲۵ امتیاز.

بارفیکس :۱- میتسو تسوکامارا (ژاپن) ۱۹٫٦۷۵ امتیاز ۲- کموتسو (ژاپن) ۱۹٫۵۰۰ امتیاز۳-ابرهاردکینگر (آلمان شرقی) ۱۹٫٤۷۵ امتیاز ٤- هنری‌بوئریو (فرانسه) ۱۹٫٤۷۵ امتیاز ۵- گنادی کرسین (شوروی) ٦-

خرک حلقه :۱- زولتان ماگیان (مجارستان) ۱۹٫۷۵۰ امتیاز ۲- کموتسو (ژاپن) ۱۹٫۵۷۵ امتیاز ۳- نیکولای آندریانف (شوروی) ۱۹٫۵۲۵ امتیاز ٤- ووگان (آلمان شرقی) ۱۹٫۵۲۵ امتیاز۵-کاتو (ژاپن) ۱۹٫٤۷۷ امتیاز ٦- دیتیاتین (شوروی) ۱۹٫۳۵۰ امتیاز .

حرکات زمینی : ۱- آدریانف (شوروی) ۱۹٫٤۵۰امتیاز۲-ولادیمیر مارچنکو(شوروی) ۱۹٫٤۲۰ امتیاز ۳- پیترکورمان (آمریکا) ۱۹٫۳۰۰ امتیاز ٤- اولند بروکون (آلمان- شرقی) ۱۹٫۲۷۵ امتیاز.

(در این مسابقات هر ژیمناستیک دوبار حرکت انجام میدهد که مجموع آنها امتیازاو در هر اسباب بشمار می‌آید).

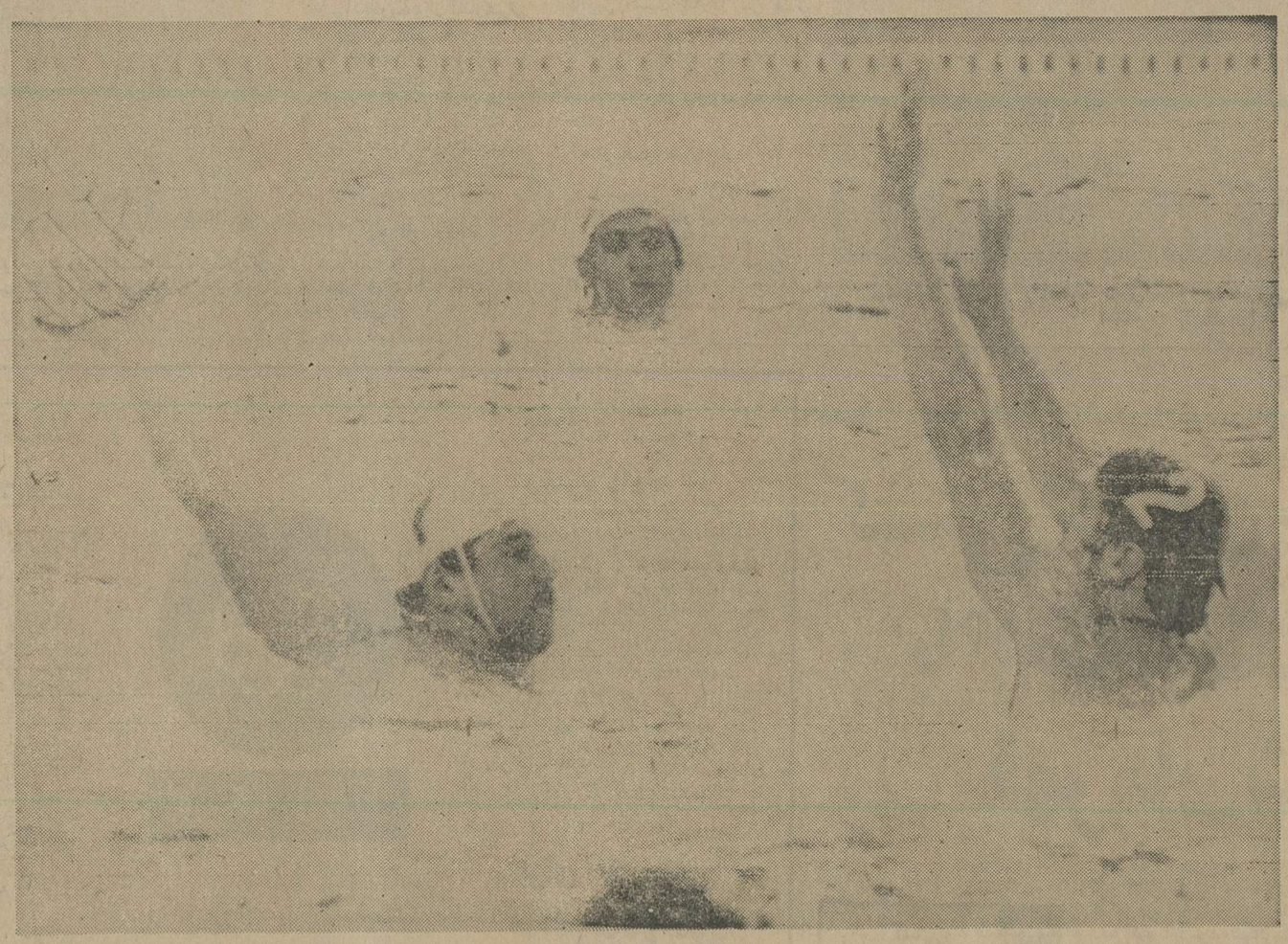

رضا کامرانی زننده تنها گل ایران در دیدار با کانادا بود . تصویر او را درسمت چپ عکس و توپ بدست برابر یک مدافع کانادائی نشان می‌دهد.

پس از ٦ مسابقه :

۶۶ گل در دروازهٔ قهرمان آسیا!

«قهرمان‌آسیا» حالا بسوی یک رکورد فراموش نشدنی در واترپلوی المپیک پیش میرود . کانادا ششمین حریف پیروزتیم‌واترپلوی ایران نیز با ۸ گل تازه دیگر ، نماینده برگزیده قاره آسیا رابدرقه کرد وباین ترتیب پس از شش مسابقه‌تعداد گل‌های‌خورده«ایران» به٦٦ رسیده است و با حساب اینکه قهرمان آسیا دومسابقه هم با شوروی و کوبا دارد تعداد گل‌های خورده تیم برگزیده قاره آسیا میتواند به مرز کم نظیر برسد.

در دیدارهای مقدماتی تیم ایران سه‌شکست برابرایتالیا-یوگسلاوی و کوبا متحمل شد که ۳۹ گل خورده همدریر داشت‌و در اولین مسابقه درکادر بازی های‌رده‌بندی مکزیک ۱۱گل دیگر به‌ایران زد که حساب گل ها به۵۰ گل‌رسید. استرالیا در مسابقه دوم رده‌بندی شکست ۲-۸ را به ایران تحمیل کرد ، ۲گل ایران در مصاف تیم‌استرالیا رارضاکامرانی بثمر رساند که او در وقت های دوم و سوم موفق به‌گشودن دروازه حریف گردید.

٦٦ گل از ٦ دیدار

باین ترتیب تیم ایران‌با حساب ۵۸ گل‌خورده‌برای انجام‌ششمین بازی خود در صحنه المپیک و سومین مسابقه در کادر دیدار های ردبندی برابر کانادا قرار گرفت که کانادائیها هم با ۸بار باز کردن سنگر تیم ایران پیروز کارشان را به آخر بردند.

وقت اول مسابقه ایران - کانادا ۰-٤ شد، در ۵ دقیقه وقت دوم هریک از دوحریف به یک گل دست یافتند که رضا کامرانی زننده تنها گل تیم‌ایران بود، کانادائیها در وقت سوم ۲گل ودر ۵ دقیقه آخر یک گل دیگر بدست آوردند که کار با باخت ۱-۸ ایران تمام شد

تحت‌این شرایط ایران درقالب تیم برگزیده قاره آسیا پس از٦ مسابقه ٦٦ گل خورده است، ضمن اینکه تنها ۱۰ گل زده دارد

قهرمان المپیک ناکام ماند

آخرین حریف ایران ، پس‌از کوبا تیم‌واترپلوی شوروی‌می‌باشد که عنوان قهرمانی المپیک مونیخ را دارد ودر اوج‌شگفتی در بازی‌های امسال موفق به‌راه یافتن به مرحله نهائی نگردید

«کوبا» در بازی های مقدماتی نیز باایران همگروه بود که جدال ایندو ۳-۱۱ بسودکوبائی ها تمام شد.

آخرین دیدار های مرحله‌رده بندی واترپلو المپیک مونرآل‌سه شنبه برگزار خواهد شد که سه مسابقه روز آخربااین شکل‌انجام می‌گیرد .

●کانادا -مکزیک ●کوبا - استرالیا ●ایران - شوروی .

تیم واترپلو ایران تا این‌مرحله از بازی ها تنها تیم‌بدون امتیاز مسابقات است که‌بایستی گفت درجمع ۱۲تیم حاضر در دیدارها مکان آخررا بدست‌خواهدآورد ودر واقع مکان دوازدهم ازهم اکنون درانتظار تیم قهرمان‌آسیا میباشد .

روی موج المپیک

این‌را میگویند جوانمردی

رولاندماتیس ، قهرمان آلمانی ، که اخیرا درمقابله با «جان‌نابر» آمریکائی‌شکست خورد و در سومین المپیک خود به یک مدال برنز ، در شنا رسید، دیروز سخاوت‌و بزرگ‌منشی خودرا نشان داد. از او پرسیدند که آیا در مدت مسابقه متوجه وضع «نابر» بوده است یا نه.

ماتیوس پاسخ داد : نه ، اگر متوجه او بودم بعد از پنجاه متر اول از آب خارج میشدم و به تشویق او میپرداختم .

اگر دولت‌هاهنوز با سیاست‌های متضاد خود روح المپیکرا در وجودش می‌کشند ، لااقل هنوز آن اصالت و جوانمردی را در بعضی ورزشکاران میشود پیدا کرد . شاید بادعای اینطور آدمهای خوب باشد که المپیک هنوز هم زنده است .

قهرمان آسیا وتجربه اندوزی !

در واترپولو ایران ۸-۲ به استرالیا باخت. عیب کار تیم ایران آنجاست که درتمام مسابقه‌ها در ابتدای بازی از حریف میترسد و خیلی با احتیاط و بد بازی می‌کند. به این ترتیب در وقت اول چنان عقب می‌افتد که بعد از آن قدرت جبران آنرا ندارد . در این‌بازی هم اول «۰-٤» خورد ، بعد ۲ گل دیگر خورد . در ۲وقت آخر کمی بهتر بازی کردو ۲-۸ بازی خود را به پایان برد .

درمقابل کانادا هم همینطور ، ۸ گل خورد و یکی زد و باز هم آغاز بدی‌داشت. برای تجربه‌اندوختن، بعیدنیست که تیم‌قهرمان آسیا بایک رکورد قابل‌توجه (۱۰۰گل‌خورده) به ایران برگردد .

تا سه نشه بازی نشه

علیرغم حضور ملکه انگلستان دربازیهای المپیک، ورزشکاران‌این‌کشور روزگارخوشی ندارند. نخست ، لباسهای مخصوص رژه‌آنها دیر رسید و با نشانهای وارونه‌یی که روی آنها نصب شده بود. دو خیاط تمام شب و صبح پیش‌از رژه کارکردند تاتوانستند لباسها را به‌موقع آماده کنند . بعد هم نوبت به سارقین خوش اشتها رسید که ۳٦۰ دولار پول ویزای تیم قایقرانی را بدزدند . حالا انگلیسی‌ها منتظر سومین حادثه نشسته‌اند.

آخه تا سه نشه بازی نشه !

استونز ازته صف‌فرارکرد

«دوایت‌استونز» قهرمان پرش ارتفاع امریکایی سرانجام فاش کرد که علت اصلی ترک دهکده المپیک توسط او چه بوده‌است. «استونز» در مصاحبه با یک روزنامه‌نگار کالیفرنیائی گفت : هر روز من آخرین نفر در صف ۱۲ نفره تنها توالت خوابگاه خود در دهکده بودم .

استونز که نمیتوانست تحمل اینهمه معطلی را داشته باشد، از خیر مواهب دهکده گذشت و مقررات را زیر پا نهاد و چوب تنبیه و جریمه‌ها را پذیرفت تا خود را خلاص کند و به یکجا که بتواند اول صف باشد، برود.

از قدیم گفته‌اند بی‌پولی نکشیدی که عاشقی یادت بره و دنباله «ماجرا» که هردو را فراموش کنی !؟

چشم شما هرگز ندیده است- درتصور شما هرگز نگنجیده است - آنچه را که شکوفه‌نو در برنامه وحشت در آلمان بشما تقدیم می‌کند

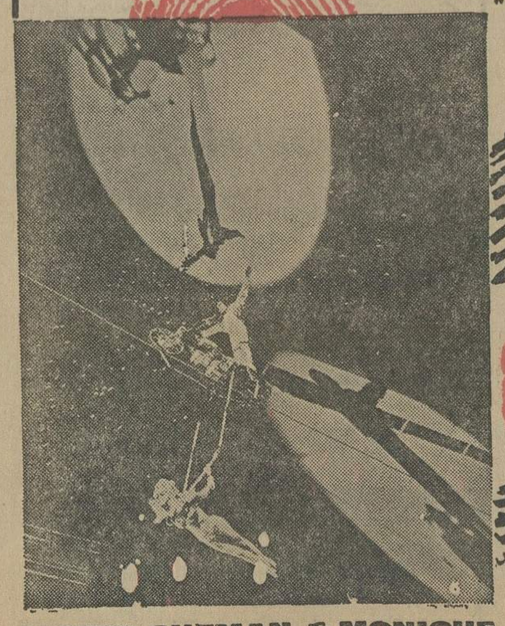

یک برنامه بی نظیر جهانی را تقدیم میکند
شکوفه نو
وحشت در آسمان
ژوزف ومونیک
درآسمان شکوفه نو
غوغامی کنند
این برنامه‌ایست که‌شاید درتمام‌عمر یکبارنظیر آن‌را ببینید
ژوزف ومونیک‌ازامشب‌برفراز آسمان شکوفه‌نو پروازمیکنند
تلفن‌های رزرو ۵۴۴۰۴۴-۵۴۳۰۳۳
JOSEPH GUZMAN & MONIQUE
SKY-CYCLE

دنیای ورزش شنبه‌ها منتشر می‌شود

سئوالات امتحانات تجدیدی ششم نهائی و پنجم متوسطه و دوره نظری

سئوالات رسم فنی برای ششم ریاضی

طراح مهندس فریدون آرین فر

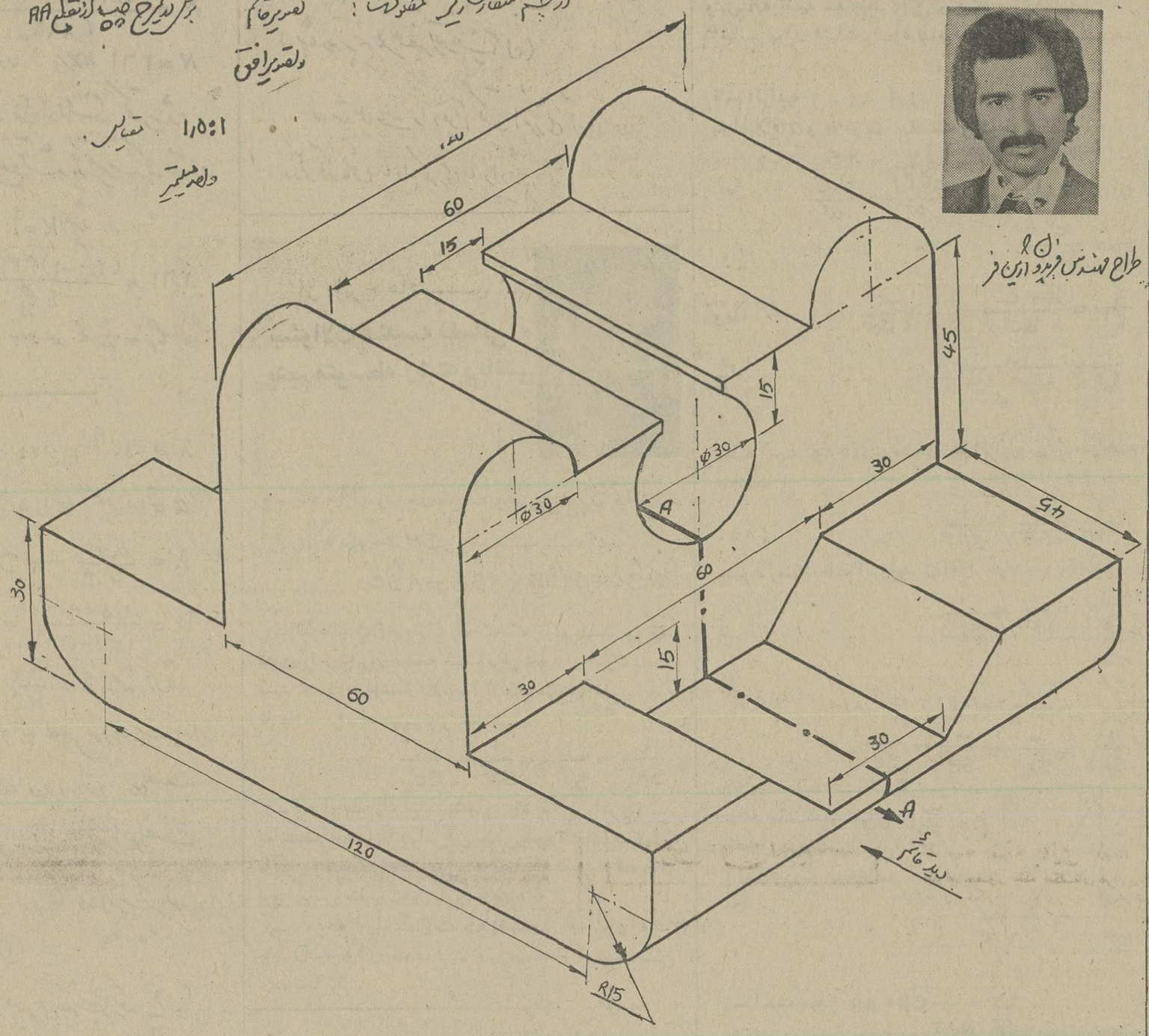

پاسخ سئوالات رسم فنی برای ششم ریاضی

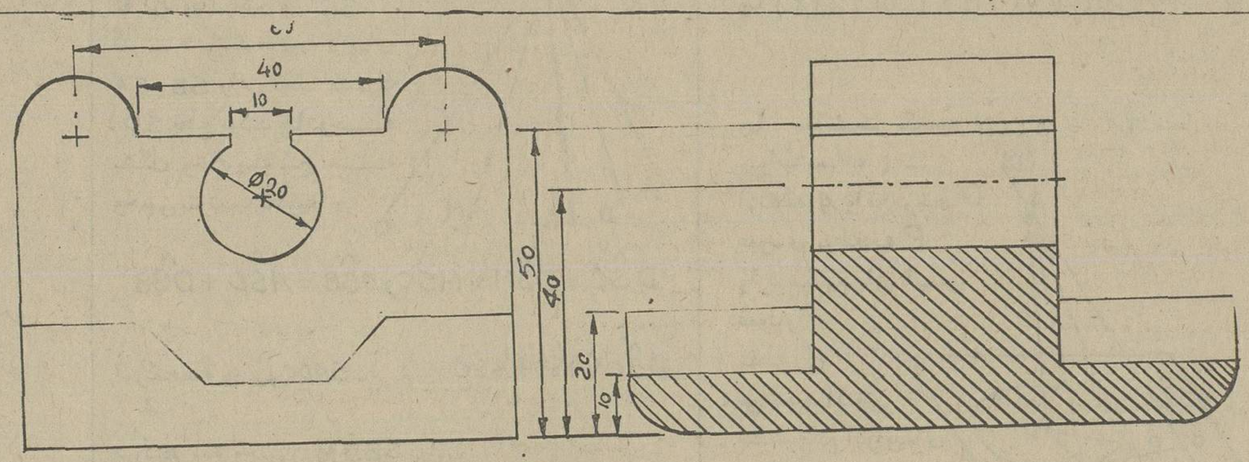

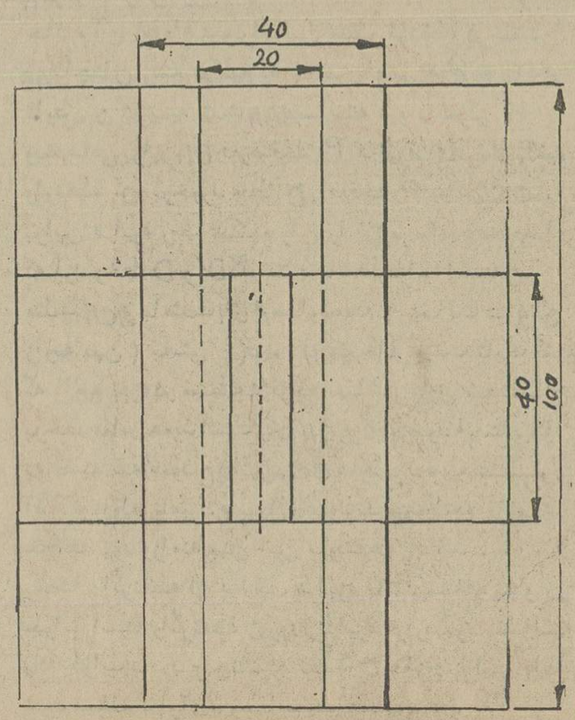

تهیه کننده: اسدالله محمدی

سئوالات فیزیک ششم ریاضی

۱ـ مداری تشکیل شده از یک مقاومت $R=20\,\Omega$ و سلف بدون مقاومت $L=\frac{1}{40}\,H$ و خازن $C=\frac{250}{3}\,\mu F$ که بطور متوالی بسته شده اند. معادله شدت جریان در مدار $I=2\sqrt{2}\sin(400t+\frac{\pi}{4})$ است تعیین کنید:

اولاً معادله اختلاف پتانسیل دو سر مقاومت، سلف و خازن و دو سر مدار را نوشته توان مصرف شده در هریک و در تمام مدار را محاسبه کنید.

ثانیاً خازن C' را بطور موازی با خازن C در مدار قرار می دهیم، معادله شدت جریان در مدار $I=I'_m\sin 400t$ میگردد مقدار C' و I'_m را بدست آورید. (۵,۵)

۲ـ دو لوله صوتی باز دو گره بفاصله ۴۸ سانتیمتر از یکدیگر تشکیل شده است. اولاً طول لوله، ارتفاع و نام صوت حاصل از لوله را تعیین کنید. سرعت صوت در هوای داخل لوله $۳۳۴,۰۸\,m/s$ و $۲۶۱\,Hz$ است.

ثانیاً یکطرف لوله فوق را بوسیله سیستونی بسته و در پایه روی بارتفاع h را در مقابل دهانه دیگر لوله نگهدارید ارتفاع h چقدر باشد تا لوله صوت دریافتی را تشدید نموده در داخل لوله دو گره تشکیل شود، در حالت اخیر اگر میزان را در داخل لوله حرکت دهیم در چه محلی صدا بیشتر میگردد.

(خرداد ۵۱) (۳,۵ نمره)

۳ـ آزمایش بانگ را با فنر مکرر نگی با طول موج ۷۵۰۰ آنگستروم انجام می دهیم، عرض فرورفتگی های تاریک و روشن تک میلیمتر میگردد، اولاً فاصله تکها را بر حسب چقدر است، فاصله دو تکها از یکدیگر ۱۵۰۰ میکرون است.

ثانیاً اگر فاصله تکها را از یکدیگر دو برابر و از پرده نصف کنیم بدون محاسبه عددی تعیین کنید عرض فرورفتگی ها چه تغییری میکند. ثالثاً در صورتیکه آزمایش اول در محلی به ضریب انکسار n انجام شود عرض فرورفتگی ها به ۸۰۰ میکرون تبدیل میشود n را محاسبه نمائید (۳ نمره)

۴ـ معادله حرکت آرتاشی یک نقطه غیر مشخص از محیط قابل ارتجاع (محاسبه و بحث) (۳ نمره)

۵ـ گام معتدل (گام بوخ) (۲,۵)

۶ـ خواص رادیو آکتیو تیه را باختصار شرح دهید. (۲,۵ نمره)

پاسخ سئوالات فیزیک ششم ریاضی

۱ـ $I_e=\frac{I_m}{\sqrt{2}}=\frac{2\sqrt{2}}{\sqrt{2}}=2\,A$ (۰/۲۵)

$V_{m(R)}=R\,I_m=20\times2\sqrt{2}=40\sqrt{2}$ (۰/۲۵)

$V_R=40\sqrt{2}\sin(400t+\frac{\pi}{4})$ (۰/۲۵)

(اختلاف پتانسیل دو سر مقاومت با شدت جریان در مدار همفاز است)

$V_{m(L)}=L\omega I_m=\frac{1}{40}\times400\times2\sqrt{2}=20\sqrt{2}$ ولت (۰/۲۵)

$V_L=V_m\sin(400t+\frac{\pi}{4}+\frac{\pi}{2})$ ۰/۲۵

(اختلاف پتانسیل دو سر سلف بدون مقاومت $\frac{\pi}{2}$ نسبت بشدت جریان در مدار تقدم فاز دارد)

$V_L=20\sqrt{2}\sin(400t+\frac{3\pi}{4})$ (۰/۲۵)

$V_{m(C)}=\frac{1}{C\omega}I_m=\frac{10^6}{\frac{250}{3}\times400}\times2\sqrt{2}$

$=60\sqrt{2}$ (۰/۲۵)

$V_C=V_m(400t+\frac{\pi}{4}-\frac{\pi}{2})$ (۰/۵)

۴۸ صفحات ویژه ششم نهائی و پنجم متوسطه و دوره نظری

(اختلاف پتانسیل بین دو جوشن خازن با اندازه $\frac{\pi}{2}$ نسبت بشدت جریان تأخیر فاز دارد) (۰/۲۵)

$V_{ج} = 60\sqrt{2}\sin(400t - \frac{\pi}{4})$

برای محاسبه تقاضای قسمت ظاهری مدار هم از فرمول کلی $Z = \sqrt{R^2 + (L\omega - \frac{1}{C\omega})^2}$ و هم از رسم فرنل میتوان استفاده کرد. توجه دارید که $L\omega = 10\,\Omega$ و $\frac{1}{C\omega} = 30\,\Omega$ است

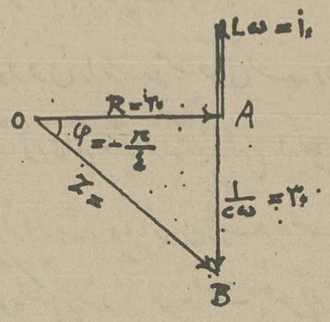

با توجه بشکل $AB = 30 - 10 = 20$

و $Z = \sqrt{OA^2 + AB^2} = \sqrt{20^2 + 20^2}$

$Z = 20\sqrt{2}$ (۰/۲۵)

ولت $V_m = Z I_m = 20\sqrt{2} \times 2\sqrt{2} = 80$

برای پیدا کردن مقدار و علامت φ علاوه بر شکل میتوان از فرمول زیر هم استفاده کرد:

$tg\varphi = \frac{L\omega - \frac{1}{C\omega}}{R} = \frac{10 - 30}{20}$

$tg\varphi = -1 \rightarrow \varphi = -\frac{\pi}{4}$ (۰/۲۵)

$V_{کل} = 80\sin(400t + \frac{\pi}{4} - \frac{\pi}{4})$

$V_{کل} = 80\sin 400t$ (۰/۲۵)

برای محاسبه توان باید در نظر داشت که توان فقط در مقاومت به حرارت تبدیل میشود و سلف و خازن مصرف کننده نیستند

پس: $P_R = R I_e^2 = 20 \times 4 = 80$ وات

$P_L = 0$ $P_C = 0$ (۰/۷۵)

$P_{کل} = P_R = 80$

در قسمت ۵ بنا چون بشدت جریان با اختلاف پتانسیل کل همفاز شده پس $\varphi = 0$ و مدار بحالت تشدید است و $Z_{کل} = R$ میباشد (۰/۵)

$L\omega = \frac{1}{C_1\omega} \rightarrow C_1 = \frac{1}{L\omega^2}$

$C_1 = \frac{1}{\frac{1}{40} \times 400^2} = \frac{1}{4000} F = 250\,\mu F$ (۰/۲۵)

$C_1 = C + C'$ $250 = \frac{250}{3} + C'$

$C' = \frac{500}{3}\,\mu F$ (۰/۵)

$Z = R = 20\,\Omega \rightarrow I'_m = \frac{V_m}{Z}$

$I'_m = \frac{80}{20} = 4A$ (۰/۵)

$I = 4\sin(400t)$

---

۲ الف $\frac{\lambda}{2} = 48\,cm \rightarrow \lambda = 96$ (۰/۵)

$l = 2K\frac{\lambda}{4}$; $K = 2 \rightarrow l = \lambda$ (۰/۲۵)

$l = 2 \times 2 \times \frac{96}{4} = 96\,cm$ (۰/۲۵)

$\lambda = \frac{V}{N} \rightarrow N = \frac{V}{\lambda} = \frac{3340.8}{96} = 34.80\,Hz$ (۰/۵)

$I = \frac{348}{261} = \frac{4}{3} \rightarrow N = fa_3$ (۰/۵)

شرط تشدید اینستکه تواتر لوله و دیاپازون مساوی شود و چون در طول لوله دو گره تشکیل میشود $K = 2$ است (صوت دوم) (۰/۲۵)

$N = \frac{(2K-1)V}{4l}$ (۰/۵)

$N = \frac{(2\times2-1)\,3340.8}{4 \times 96}$ (۰/۵)

$N = 261\,Hz$ (۰/۵)

موقعیکه پیستون حرکت کند طول لوله بسته کمتر شده و بالاخره با اولین موضع تشدید میرسد که در آن N فرق نمی کند ولی $K = 1$ میشود

$261 = \frac{(2\times1-1)\,3340.8}{4 l_1}$ (۰/۵)

$l_1 = \frac{1}{3} l = 32\,cm$ (۰/۵)

۳- $\lambda = 7500\,A^\circ = 0.75\,\mu = 0.00075\,mm$ (۰/۲۵)

$a = 1500\,\mu = 1.5\,mm$

$\lambda = \frac{ax}{KD} \rightarrow D = \frac{ax}{K\lambda}$ (۰/۵)

$D = \frac{1.5 \times 1}{1 \times 0.00075} = 2000\,mm = 2\,m$ (۰/۵)

در قسمت دوم از فرمول $\lambda = \frac{ax}{KD}$ نتیجه میشود $x = \frac{KD\lambda}{a}$ (x عرض نوارها است بازاء $K=1$) پس اگر a دو برابر شود x نصف میگردد و چون D هم نصف شده باز دیگر x نصف پس مجموعاً x یعنی عرض نوارها چهار مرتبه کمتر میشود. (۱)

وقتی محیط تغییر کند λ تغییر میکند بطوریکه $\lambda' = \frac{\lambda}{n}$ و چون x متناسب با λ است پس میتوان نوشت $x' = \frac{x}{n}$ و در نتیجه (۱)

$\frac{800}{1000} = \frac{1}{n}$ $n = \frac{5}{4}$

۴- در این سؤال پس از رسیدن به نتیجه

$x_M = a\sin(\omega t - \frac{2\pi d}{\lambda})$

باید گفت شود که اگر $\frac{2\pi d}{\lambda} = 2K\pi$ باشد دو نقطه همفازند و $d = K\lambda$ میگردد و اگر $\frac{2\pi d}{\lambda} = (2K+1)\pi$ شود دو نقطه در فاز مخالفند و $d = (2K+1)\frac{\lambda}{2}$ میشود و این نتایج تغییر میگردد.

۵- ذکر نکات زیر در این سؤال ضروری است:

دو سیمی که هر سیم یا لوله فقط یک نوت اجرا میکند کم کردن تعداد نوتها لازم است.

باخ با تغییر مختصری در فواصل طبیعی ترتیبی داد که در هر نوت با بمول نوت بعدی برابر شود.

گام معتدل بجای ۵ پرده و نیم پرده دارای $(5\times2+2=12)$ نیم پرده مساوی است که هر یک را یک نیم تن معتدل گویند.

سرانجام باید گام باخ نوشته شود (کتاب)

اختلاف پتانسیل بین دو جوشن خازن با اندازه $\frac{\pi}{2}$ نسبت بشدت جریان تأخیر فاز دارد)

برای محاسبه تقاضای قسمت ظاهری مدار هم از فرمول کلی $Z = \sqrt{R^2 + (L\omega - \frac{1}{C\omega})^2}$ و هم از رسم فرنل میتوان استفاده کرد. توجه دارید که $L\omega = 10\,\Omega$ و $\frac{1}{C\omega} = 30\,\Omega$ است

با توجه بشکل $AB = 30 - 10 = 20$

و $Z = \sqrt{OA^2 + AB^2} = \sqrt{20^2 + 20^2}$

$Z = 20\sqrt{2}$ (۰/۲۵)

ولت $V_m = Z I_m = 20\sqrt{2} \times 2\sqrt{2} = 80$

برای پیدا کردن مقدار و علامت φ علاوه بر شکل میتوان از فرمول زیر هم استفاده کرد:

$tg\varphi = \frac{L\omega - \frac{1}{C\omega}}{R} = \frac{10 - 30}{20}$

$tg\varphi = -1 \rightarrow \varphi = -\frac{\pi}{4}$ (۰/۲۵)

$V_{کل} = 80\sin(400t + \frac{\pi}{4} - \frac{\pi}{4})$

$V_{کل} = 80\sin 400t$ (۰/۲۵)

برای محاسبه توان باید در نظر داشت که توان فقط در مقاومت به حرارت تبدیل میشود و سلف و خازن مصرف کننده نیستند

پس: $P_R = R I_e^2 = 20 \times 4 = 80$ وات

$P_L = 0$ $P_C = 0$ (۰/۷۵)

$P_{کل} = P_R = 80$

در قسمت ۵ بنا چون بشدت جریان با اختلاف پتانسیل کل همفاز شده پس $\varphi = 0$ و مدار بحالت تشدید است و $Z_{کل} = R$ میباشد (۰/۵)

$L\omega = \frac{1}{C_1\omega} \rightarrow C_1 = \frac{1}{L\omega^2}$

$C_1 = \frac{1}{\frac{1}{40} \times 400^2} = \frac{1}{4000} F = 250\,\mu F$ (۰/۲۵)

$C_1 = C + C'$ $250 = \frac{250}{3} + C'$

$C' = \frac{500}{3}\,\mu F$ (۰/۵)

$Z = R = 20\,\Omega \rightarrow I'_m = \frac{V_m}{Z}$

$I'_m = \frac{80}{20} = 4A$ (۰/۵)

$I = 4\sin(400t)$

---

۲ الف $\frac{\lambda}{2} = 48\,cm \rightarrow \lambda = 96$ (۰/۵)

$l = 2K\frac{\lambda}{4}$; $K = 2 \rightarrow l = \lambda$ (۰/۲۵)

$l = 2 \times 2 \times \frac{96}{4} = 96\,cm$ (۰/۲۵)

$\lambda = \frac{V}{N} \rightarrow N = \frac{V}{\lambda} = \frac{3340.8}{96} = 34.80\,Hz$ (۰/۵)

$I = \frac{348}{261} = \frac{4}{3} \rightarrow N = fa_3$ (۰/۵)

از: ایرج هاشمی

سئوالات هندسه فضائی پنجم متوسطه رشته ریاضی

۱- نقطه M در داخل کنج سه وجهی S_{ABC} قرار دارد از این نقطه نیم خط SM را رسم میکنیم ثابت کنید:

$M\hat{S}C + M\hat{S}B < A\hat{S}B + A\hat{S}C$

۲- اگر مثلث ABC مقطع یک کنج سه قائم باشد و H تصویر راس S روی صفحه مثلث فرض شود. اولا ثابت کنید که نقطه H محل تلاقی سه ارتفاع مثلث ABC است ثانیا- رابطه زیر برقرار است:

$\frac{1}{SH^2} = \frac{1}{SA^2} + \frac{1}{SB^2} + \frac{1}{SC^2}$

۳- طول ضلع یک مثلث متساوی الاضلاع برابر ۱۲ سانتیمتر است از یک راس آن خطی بموازات ضلع مقابل با آن رسم میکنیم مطلوب است محاسبه حجم حادث از دوران این مثلث بحول این خط.

٤- صفحه P و خط D متقاطع با صفحه P مفروض است از خط D صفحه ای مرور دهید که با صفحه P زاویه معین α بسازد.

پاسخ سئوالات هندسه فضائی پنجم رشته ریاضی

جواب مساله ۱- صفحه ای که از دو یال SM و SC گذشته باشد صفحه دو یال SA و SB را در فصل مشترک SD قطع میکند و با توجه بشکل و خاصیت کنج سه وجهی بترتیب داریم:

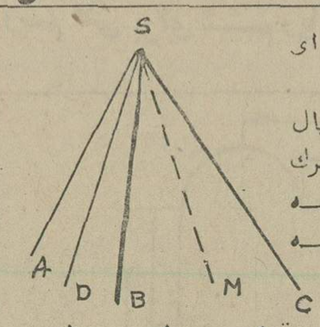

$D\hat{S}C = D\hat{S}M + M\hat{S}C$ و $A\hat{S}B = A\hat{S}D + D\hat{S}B$

در کنج سه وجهی SADC داریم $D\hat{S}C < A\hat{S}D + A\hat{S}C$

در کنج سه وجهی SBDM داریم $B\hat{S}M < B\hat{S}D + D\hat{S}M$

از جمع دو نامساوی فوق خواهیم داشت:

$D\hat{S}C + B\hat{S}M < A\hat{S}D + A\hat{S}C + B\hat{S}D + D\hat{S}M$

و یا $DSB + MSC + B\hat{S}M < A\hat{S}D + A\hat{S}C + B\hat{S}D + D\hat{S}M$

که پس از خلاصه $M\hat{S}C + M\hat{S}B < A\hat{S}C + A\hat{S}B$

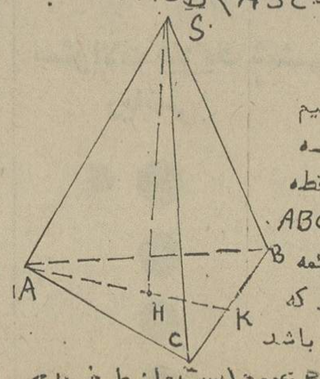

جواب مساله ۲- اولا- ارتفاع SH را میکشیم میخواهیم ثابت کنیم که نقطه H پای ارتفاع SH نقطه برخورد ارتفاعات مثلث ABC میباشد چون کنج سه قائمه است پس AS بر صفحه ای که از SB و SC گذشته باشد عمود است در نتیجه بر BC عمود است و از طرفی SH

۶- در این سؤال باید تنبیهات زیر انجام شود (کتاب مراجعه فرمائید)

خاصیت رادیوآکتیویته نشان داده شده است

بر شرایط فیزیکی و شیمیائی در آن بی اثرند

جرم عنصر رادیوآکتیو برابر تابش رفته رفته کم میشود

(اشاره به نیم عمر عنصر و تعریف آن)

در تبدیلات رادیوآکتیو انرژی آزاد میشود

و ذکر آزمایش مادام کوری با رادیوم

برصفحه مثلث ABC عمود است در نتیجه بر BC عمود است بنابراین BC که بر AS و SH عمود است برصفحه مثلث ASH عمود بوده و ناچار بر AH عمود است

پس ارتفاع AK مربوط به راس A از مثلث ABC از نقطه H میگذرد و بدلیل مشابه ارتفاعات مربوط به راس B و C نیز از همین مثلث از نقطه H میگذرد یعنی نقطه H برخورد ارتفاعات مثلث ABC خواهد بود.

و نیز بنا به قضیه سه عمود SK بر BC عمود است.

ثانیا- برای اثبات رابطه داده شده در مثلث قائم الزاویه ($\hat{A} = 90$) به اضلاع a و b و c بقسمت زیر توجه میکنیم.

$a \cdot h_a = b \cdot c = 2S$

و یا $a^2 \cdot h_a^2 = b^2 \cdot c^2 \Rightarrow \frac{a^2 \cdot h_a^2}{a^2} = \frac{b^2 \cdot c^2}{a^2}$

و یا $\frac{1}{h_a^2} = \frac{a^2}{b^2c^2}$

و یا $\frac{1}{h_a^2} = \frac{b^2 + c^2}{b^2c^2} = \frac{b^2}{b^2c^2} + \frac{c^2}{b^2c^2}$

پس $\frac{1}{h_a^2} = \frac{1}{b^2} + \frac{1}{c^2}$

بنا به آنچه گفته شد در مثلث قائم الزاویه ASK خواهیم داشت.

$\frac{1}{SH^2} = \frac{1}{SA^2} + \frac{1}{SK^2}$ (۱)

و نیز در مثلث قائم الزاویه SBC خواهیم داشت:

$\frac{1}{SK^2} = \frac{1}{SB^2} + \frac{1}{SC^2}$

و با قرار دادن در رابطه (۱) نتیجه میگیریم

$\frac{1}{SH^2} = \frac{1}{SA^2} + \frac{1}{SB^2} + \frac{1}{SC^2}$

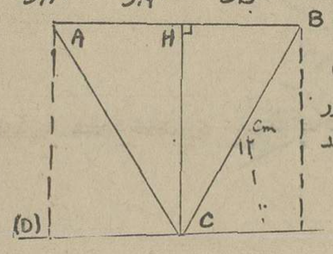

جواب مساله ۳- حجم حادث از دوران مثلث ABC بحول محور (D) بصورت زیر خواهد بود.

$V = \frac{1}{3} CH (AB$ مساحت سطح

و اما اندازه CH چنین است $CH = BC \times \frac{\sqrt{3}}{2} = \frac{12\sqrt{3}}{2}$

پس $CH = 6\sqrt{3}$

و یا $V = \frac{1}{3} \times 6\sqrt{3}(216 \times 6\sqrt{3} \times 12)$

و یا $V = 8648\pi$ سانتیمتر مکعب

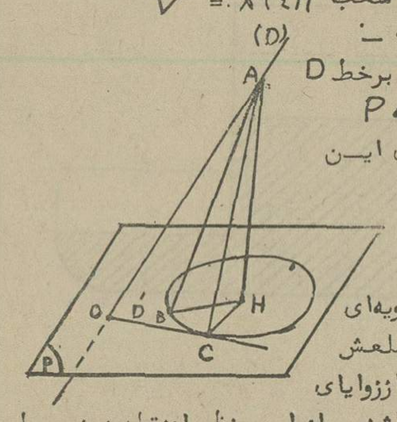

جواب مساله ٤- از نقطه A واقع بر خط D عمودی بر صفحه P وارد میکنیم پای این عمود را نقطه H می نامیم اکنون مثلث قائم الزاویه ای میسازیم که یک ضلعش AH بوده و یکی از زوایای حاده آن α باشد و برای این منظور از نقطه A خط AB را چنان رسم میکنیم که $B\hat{A}H = 90 - \alpha$ باشد تا بدین ترتیب مثلث ABH ساخته شود بمرکز H و بشعاعی برابر BH در صفحه P دایره ای رسم میکنیم و از نقطه O برخورد خط D با صفحه P مماس OC را بر این دایره رسم میکنیم و آن را D' می نامیم صفحه ای که از دو خط D و D' گذشته باشد جواب است زیرا مثلث ACH با مثلث ABH مساویست (بحالت دو ضلع و زاویه بین) یعنی $A\hat{C}H = \alpha$ کافی است ثابت کنیم که زاویه ACH مسطحه فرجه میباشد چون شعاع برخط مماس عمود است پس CH بر OC عمود است و بنا به قضیه سه عمود AC نیز بر OC عمود بوده یعنی اضلاع زاویه نامبرده بر یکدیگر عمودند و مسطحه فرجه خواهد بود و زاویه بین این دو صفحه α است.

بحث: اگر نقطه O داخل دایره باشد مساله بدون جواب است و اگر نقطه O روی دایره قرار بگیرد مساله یک جواب دارد و چنانچه نقطه O خارج دایره واقع شود مساله دارای دو جواب خواهد بود.

فیلمهای سکسی را با «دوبله» وارد بازار میکنند

آشفتگیهای «دوبله» درایران

فریدون جیرالی

پیرامون وضع دوبله درایران بایکی از مدیران دوپلاژ، فریدون دائمی که گوینده‌ی آنونس فیلمهای خارجی و فارسی نیز هست گفتگو کرده‌ایم :

چند سال است کار دوپلاژ را شروع کرده‌اید ؟

فریدون دائمی دوازده سال است که من دراین زمینه فعالیت می‌کنم. کارم‌را باگویندگی در تلویزیون شروع کردم. بعد ازفارغ‌التحصیل شدن در رشته‌ادبیات انگلیسی به دوپلاژ پرداختم و الان مدیر دوبلاژ تلویزیون ملی ایران - سرپرست قسمت دوبله‌ی کانون پرورش فکری کودکان و نوجوانان وباصطلاح جزو هیئت مدیره‌ی سندیکای دوبلورها هستم ودر ضمن در بیشتر آنونس فیلم ها پیش آمد آیا در نسخه‌ی بزبان اصلی، گوینده‌ای وجود دارد که بسبک‌وروال گ ندگان فارسی در باره‌ی فیلم صحبت کند

یا اینکه شما برحسب نوشته‌های فیلم چنین گفتاری را تنظیم می‌کنید چرا که ما در این زمینه شاهد تفاوتی هستیم بین گفتار آنونسی که فی‌المثل آقای منوچهر انور می‌گوید و آنونسهایی‌که شما و آقای نوری درآن صحبت میکنید.

فریدون دائمی- بعضی از آنونسها بزبان اصلی گوینده ندارد و بعضی از آنها گوینده دارد، که در این آنونسها ما درست متن گوینده‌ی اصلی را بزبان فارسی ترجمه می کنیم . ولی در مورد اول گوینده آنونس‌باید براساس‌نوشته‌ی فیلم که اشاره کردید و دیالوگهایی که بین هنرپیشه‌ها در آنونس فیلم ردوبدل میشود (متن) گفتار زمینه آنونس را بنویسد. بطور مثال‌اگرجایی دو هنرپیشه د باره‌ی عشق صحبت می‌کنند. گوینده‌ی آنونس باید در گفتار به عشق وعاشقی وامثالهم بپردازد. تفاوتی هم که ذکر کردید از همین نکات ناشی میشود .

★ آقای انور معمولا آنونس فیلمی را میگوید که روشنفکرانه است و آقای نوری به گفتن آنونس فیلمهای کاراته‌و هنری بپردازد آیا این انتخاب بستگی‌به انتخاب خود گوینده هم دارد

دائمی: در این انتخاب خود گوینده و صاحب فیلم موثرند. اصولاگویندگان آنونس در اینجا خیلی محدودند الان در اکثریت آنونسها فقط من صحبت‌می کنم .

★ از این مسئله بگذریم. اصولا وظیفه‌ی یک مدیر دوپلاژ چیست

فریدون دائمی : یک مدیر دوبلاژ باید فیلم را ببیند ، ترجمه کند ودر این بین از مترجمان خوب و وارد به سینما استفاده کند و سعی کند در تطبیق زبان انگلیسی و فارسی وانطباق آن‌باحرکت لبهای هنرپیشه مفهوم جملات را حفظ کنند بطور مثال اگر یک کلمه انگلیسی سه حرفی معنی فارسی طولانی دارد برای سینک، صدا در کوتاه کردن‌این معنی کاری کند که به مفهوم اصلی لطمه‌ای نخورد واصولایکی‌از مهمترین وظایف مدیر دوبلاژحفظ و رعایت‌اصالت فیلم اصلی است.

مزه پرانی دوبلورها

★ این وظایفی که شما ذکر کردید لازمه یک‌مدیر دوبلاژ خوب است که متاسفانه در اینجا به‌آن عمل‌نمی‌شود. دراکثریت فیلمها در دوبله نه تنهااصالت نسخه‌ی اصلی حفظ نمیشود بلکه دستکاریهای دیگر هم در آن انجام می گیرد . علاوه براینکه دوبلور ها با کمال وقاحت و جسارت در طول فیلم‌خارجی مزه می‌ریزند، بویژه هنگامی که‌هنرپیشه اصلی پشت به دوربین است دوبلور از زبان او ترانه فارسی، متلک فارسی بار حریف می‌کند. در ترجمه هم مدیر دوبلاژ دقت کافی از خود نشان نمی دهد وحتی در ترجمه‌های تحت‌الفظی هم دچار اشتباهات فاحش می شود علت این آشفتگی چیست ؟

دائمی : برای صاحب فیلم هیچ چیز مطرح نیست فقط قصدش بهره‌برداری است . بهمین دلیل برای صاحب فیلم فرق نمیکند که مدیر دوبلاژ تحصیل کرده باشد . هرکسی که بتواند با دستمزدی ارزان تر فیلم را دوبله کند دوبله‌ی آنرا باو میسپارد . در این بین خود دوبلورها نیز مقصرند . مثلا اگر من با یکنفر قراردادی بمبلغ ده هزار تومان برای دوبله‌ی یک فیلم ببندم‌فلان دوبلور که هیچ‌تجربه‌ای در دوبلاژ فیلم خارجی ندارد با صاحب‌فیلم تماس‌میگیرد و مبلغ کمتری را پیشنهاد میکند طبعا صاحب فیلم که هیچ‌چیزاز سینمانمیداند رغبت بیشتری به پیشنهاد ارزانتر نشان میدهد .

هیچ ضابطه‌ای دراین مورد وجود ندارد. کیفیت دوبله نسبت به چند سال پیش بسیار پائین آمده است .

البته دوبلورها هم مشکلاتی دارند، بیمه نیستند ، بهداشت‌کار رعایت‌نمیشود اگر ۱۰سال پیش برای دوبله‌ی یک فیلم حدود بیست و پنج هزار تومان‌میگرفتیم الان نصف این مبلغ برای دوبله یک‌فیلم داده میشود .

عنوان کردن فیلم

● نگفتید که بچه دلیل ، بدون مجوز داستان فیلم را در دوبله تغییر میدهید ؟ چهارسال پیش فیلمی دیدیم بنام بازجویی که بطور کلی نسخه‌ی دوبله شده‌ی آن فیلم جدیدی‌بود در این نسخه در دوبله مونتاژ داستان‌اصلی‌راوارونه کرده بودند،بصورتی که‌اگر کارگردانش الیوپتری فیلم را میدید تشخیص نمیداد فیلم را خودش ساخته است .

فریدون دائمی - صاحب فیلم برای اینکه فیلمش نمایش داده شود و سرمایه‌اش بهدر نرود قبلاازمامیخواهد که در دوبله کاری‌کنیم‌که فیلم قابل‌نمایش شود. من اینجا صاحب فیلم را مقصر میدانم نه دوبله‌کنندگان را . اینها مسئله‌ای نبود ضابطه ها مطرح است و هیچ ضابطه‌ای در سانسور فیلم‌موجود نیست . و هیچ کمیته‌ای نظارت بردوبله فیلمها ندارد . وقتی که فیلمی قابل نمایش در ایران نیست چه لزومی‌دارد که آن فیلم وارد شود ودوبله گردد .

در این مورد خوب است وزارت فرهنگ و هنر یا اداره در گمرک یک سالن نمایش ترتیب دهد که فیلم قبل از دوبله دیده شود و تشخیص داده شود که آیا قابل نمایش هست یا نیست که بعدا مشکلات دیگری بوجود نیاید .

● این طور که شما از خود سلب مسئولیت کردید مثل اینکه ما محکومیم این نوع فیلمهای دست و پا شکسته را ببینیم تازمانی که اداره‌ی فرهنگ و هنر به صراحت نظارت بر ورود فیلم بیافتد. بگذریم . اصولا بنظر شما دوبله‌ی یک فیلم کار درستی است؟

فریدون دائمی - در کشوری مثل ایران بلدبعلت عدم آشنایی مردم با زبان انگلیسی با هر زبان دیگر ، برای ارتباط بیشتر لازم است که فیلمهای خارجی بزبان فارسی دوبله شود.

فکر نمیکنید وقتی یک دوبلوربجای چند هنرپیشه درصد فیلم صحبت می کند کاراکترها بهم شبیه میشوند ،مثلا مادر یک فیلم پلیسی کاراکتر کرک داگلاس را بعلت دوبلور مشابه ، شبیه کاراکتر برت‌لنکستر در یک فیلم وسترن می‌بینیم، آیا این مسئله به اصالت شخصیت ها در فیلم لطمه نمیزند.

فریدون دائمی :این‌یکنواختی ناشی از محدودیتی است که در محیط دوبله وجود دارد . تقاضا زیاد است و عرضه کم .

● آیا این محدودیت را خود دوبلور ها ایجاد نکردند؟

فریدون دائمی : بله‌خوددوبلورها نیز در این مورد مقصرند .

★ آیا این محدودیت ها و مشکلاتی که بدان اشاره کردیددر محیط دوبله‌ی تلویزیون نیز وجود دارد؟

فریدون دائمی:بله‌کمو‌بیش‌وجوددارد.

آنتونیونی‌در حین‌راهنمائی بازیگران منطقه زابرتسلی، فیلمی که در ایران قربانی دوبله شد.

گفتگوئی با ماکس‌فن‌سیدو

ماکس فن‌سیدو نیو اولمن

هنرپیشه حق زندگی خصوصی ندارد

(ماکس فون سید و) گرچه غالبا در فیلم های آمریکائی‌بازی کرده است ، لیکن میتوان او را یک هنرپیشه بین‌المللی دانست.

سیمای جالب وهوشیار (فون سیدو) نه تنها بعنوان یک هنرپیشه سنتی سوئد شناخته شده است ، بلکه ترجمان کار های (اینگمارپرکمان) کارگردان شهیر سوئدی است .

او بتازگی در فیلمی از (استوارت روزنبرگ) نقش اول را ایفا نموده (فیلم ، سفرلعنتی نام دارد) که صحنه هایی از آن در انگلیس فیلمبرداری شده است .

(فون‌سیدو) دراین فیلم به نقش فرمانده‌ی کشتی‌ای ظاهر میشود که در حدود سال ۱۹۳۹ عده‌ای از کلیمی های آلمان را به کوبا فرار میدهد و در این رهگذر درگیریهای سیاسی دارد. او قبل از آشنائی با (برگمان) با دنیای هنرآشنائی بسیارداشته و چندی در تئاتر استکهلم کار کرده است . اما سینما را با (برگمان) شروع کرده و در فیلم های بسیاری از او چون ، مهر هفتم ۱۹۵٤ - توت فرنگی های وحشی ۱۹۵۷ چهره ۱۹۵۸ - چشمه باکره ۱۹۵۹ همچون در یک آینه ۱۹٦۱ - وتماس۱۹۷۱ بازی کرده است .(فون سیدو) غالبا برای فیلمبرداری بجزیره‌ی (فارو) میرود ، گرچه عده‌ای عقیده‌شان براینست که (فارو) محیط کسل کننده‌ای است اما (فون‌سیدو) این را باور ندارد و میگوید :

(من طبیعت زیبا ، آرام و ناهموار رادوست دارم..)

زبان انگلیسی را شاعرانه و آرام صحبت میکند. از اوسئوال شد : شما برخلاف گذشته که روز های پرکاری‌را با (برگمان) گذرانده‌اید ، حتما حالا فرصت استراحت دارید .

و او پاسخ داد : همینطور است . وقتی کارم تمام میشود استراحت میکنم ، . در فیلم(سفر لعنتی) خیلی کار کردم ،اصولا از آن هنگام که شروع بهبازی در فیلم‌های انگلیسی زبان کردم، بدنیای جدیدی گام نهادم ،سر زمین هایی که‌هرگز ندیده بودم.»

او از اینکه بازهم با(برگمان) کارکند، خوشحال است ومی‌گوید :

«کار کردن با برگمان برایم آسان است . او مستبدی است که البته در هرکس نفوذ عجیبی دارد . درطول یک فیلم ،می‌خواهد همه‌چیز رابداند وتوقع دارد هرکس در باره‌ی هر تغییر هرچند که ناچیز باشد ، او را درجریان بگذارد ، درعوض به بازیگران و دست اندر کاران‌فیلم اعتماد میکند و به‌آنها آزادی عمل میدهد . او درهر فیلمش نظر خاصی را دنبال میکند که ابتدا آنرا باهنرپیشه‌هادر میان میگذارد واگر مورد پذیرش هنرپیشه واقع شد ، سئوال میکند که‌چه موقع برای شروع کار آماده است و نقش مورد نظر را به‌هنرپیشه می دهد و مطابق میل هنرپیشه ها چیزنمی‌نویسد اما البته‌شخصیت های‌فیلم راباقاطعیت های بازیگر تطبیق میدهد . این راهم بگویم که او قابلیت هارا خوب میشناسد . وقتی مرا انتخاب میکند دقیقامی‌داند ازمن چه خواهد ساخت . وقتی درباره‌ی نقش‌توافق کردیم نیازی به جدل نیست . در ابتدا گفتگوی کوتاهی میکنیم و بعد هردو از آغاز میدانیم که انجام آن چه‌خواهد بود.»

فیلم(چشمه‌ی باکره) موفقیت آمیز ترین‌فیلم(فون‌سیدو) است. این فیلم (فون‌سیدو) وهمبازیش (بریژیتا پاترسن) را در سال ۱۹٦۰ برنده‌ی جایزه‌ی بازیگری فستیوال کان نمود.

(فون سیدو) به خاطر می - آورد روزی را که جایزه‌ی‌کان نصیبش شد : «من و بریژیتاکنار هم نشسته و انتظار میکشیدیم مثل اینکه در اتاق انتظاردندان پزشک هستیم . وقتیکه صحنه های گناه و تجاوز نشان داده میشد ، بعضی‌ها تشویق‌و بعضی هابا سرو صدا اعلام نفرت‌می‌کردند.»

مرد متجاوز (که فون‌سیدو آنرا بازی میکرد) بعلت ارتکاب گناه خود سرزنش میکندو برای جبران گناهش ،سوگند میخورد کلیساسازد،در پایان ، خداوند، سکوت دائمی خود را همانند سایر فیلم های برگمان میشکندو ازاینرو ، مرد چشمه‌ی فیاضی روی زمین میسازد که یادگار بخشش گناه او باشد .

(فون‌سیدو) معتقد است ، بهترین بازی خود را در فیلم (سه روز کندور) ارائه داده است . دراین فیلم اونقش جنایتکار اجیر و بی‌تفاوتی را بازی کرده است . این فیلم در سال ۱۹۷۵ تهیه شده و(رابرت ردفورد) و (فی‌داناوی) همکاران دیگر او دراین فیلم هستند . (لحظه‌ی گرگ و میش) از فیلم هایی استکه (فون سیدو)بسیار ازآن‌یاد میکند :«آن فیلم باریزم‌کاری های بسیارش مرا سخت تحت تاثیر قرار داد ، زیرابدون آنکه سخنی بگوید پیشنهاداتش را عنوان میکند.»

دراین فیلم (فون‌سیدو) رل‌یک نقاش رابازی کرده است . اشاره‌ی فیلم به دامنه‌ی توهم است.در وجدان نقاش‌این‌حقیقت نقش گردیده که بعد از دنیای واقعیت ها ، جای دیگری برای اجرای عقایدش وجوددارد .

اوج فیلم صحنه‌ای است که دست نقاش برروی جسم مرده ، حرکت‌میکند . دراینجا (برگمان) چندگام از هیچکاک فراترمیهند

(فون سیدو) باتمام وجود تحت تاثیر کارهای برگمان قرار دارد . او میگوید :

یک هنرپیشه حق‌ندارد ، خصوصی زندگی کند، بویژه هنرپیشگان سینما که بینندگان بیشتری دارند و مهمتر از آن بازیگرانی که با کسی چون برگمان کار کرده‌اند مردم انتظار دارند ، زندگی هنرپیشه بابازیش منطبق باشد اما وقتی دیدند ، ماورای چهره‌ی یک هنرپیشه روی پرده‌ی سینما ، یک زندگی خصوصی هم در جریان است ، ازاو مایوس میشوند ، شاید به همین خاطر است که کسانیکه برای اولین بار مرا دیده‌اند ، احترام بسیاری برایم قائل‌شده‌اند والبته بعضی‌ها نیز انتظارداشتند من یک مرد مذهبی باشم.»

فیلمز اندفیلمینگ

ترجمه‌ی غلامحسین آذریمهر

نقد فیلم

کثافت پنهان بورژوازی

مونیکاویتی هنرپیشه فیلم عشق نیمه شب

کارگردان: مارچلو فونداتو
با شرکت : جیان‌کارلو جیانینی- مونیکاویتی - کلودیاکاردیناله - ویتوریوگاسمن .

(مارچلو فونداتو) درایران نام آشنایی نیست چرا که‌شاید پیش از این بیشتر از یک‌فیلم او را در اینجا نمایش‌نداده‌اند حال آنکه فیلمهای مبتذل‌ایتالیایی که سوپر مارکتی از سکس و ماجرا و خشونت هستند به وفور به بازار های سینمایی ما راه یافته‌اند. چنین بنظر می‌آید که این فیلم مورد بحث نیز به خاطر تشابه‌های‌ظاهریش ازنظر سوژه‌ی روز یعنی سکس باشد که مورد توجه وارد کنندگان فیلم قرار گرفته است ، ولی جای خوشوقتی است که فیلم علیرغم‌شکل‌ظاهریش ومحتوایش که تکراری است، از ساختمان و چهارچوبی خاص‌برخوردار است که بیش از هر چیزفیلم‌ساز را بعنوان یک عامل خلاق بهما می شناساند و نه بشکل تاجری که بنابه تقاضای بازار، فیلم را عرضه کرده است .

نوعی فانتاسم خاص که ترکیبی است از طنز و هزل و در وهله‌ی بعد فکاهی، تمامی‌ساخت سینمایی فیلم را سبب شده‌است. فیلمساز با مقایسه زندگی‌عاطفی واجتماعی(کلودیا کاردیناله) و شوهرش (ویتوریوگاسمن) با زندگی زوج دیگر فیلم درواقع به راحتی بدون آنکه بیطرفی خود را از دست بدهد،نحوه‌ی زیستن طبقه‌ی مرفه را درروبرو- رویی با نوع زندگی طبقه‌ی پائین، ناچیز و حقیر میشمارد و صمیمیت‌ها و به اصطلاح روراستی های طبقه‌ی بی چیز را در زندگی عاطفی‌شان، می ستاید . اما با اینحال درپایان باز هم فیلم شانه از زیر بار قضاوت خالی میکند و رابطه‌ی آرشیتکت و همسرش را در فضایی معلق رها میکند ودیگر کاری به‌این ندارد که انتخاب بعدی آنها در زیستن‌شان چه خواهد بود آیا باز مثل‌گذشته با دورویی وریا و با عاطفه های کاذب براه خود ادامه می دهندویاواقعا زندگی (جینو) و (تینا) برای آنها درس‌عبرتی خواهد بود .

فیلم اما در حالیکه زندگی ایندو را به خودشان وامیگذارد در پایان به‌سراغ جینو (جیان کارلوجیانینی)وتینا(مونیکاویتی) میرود ومثل بقیه‌ی لحظات فیلم به روشنی احساسات آن‌دورا در آن لحظه خاص با بیانی صریح، شلوغ وآنطورکه‌خاص صداقت‌های مردم‌کوچه وبازار است مطرح میکند. (جینو) و (تینا) نخست یکدیگر را کتک میزنند ولی به‌همان راحتی بالاخره با عشق یکدیگر رامی بوسند. زندگی حاشیه‌ای(جینو) و (تینا) در حقیقت آینه‌ی تمام‌نمایی میشود در مقابل (کلودیا کاردیناله) تا برزندگی بسته و بیروح خود مروری کند چنانکه بنظر می‌آید متهم دادگاه تشکیل یافته در واقع (کلودیا کاردیناله) است ونه (تینا) به ویژه آنکه در آخر (جینو) زنده است وکسی که در واقع‌درقلب (کلودیاکاردیناله) مرده، شوهرش(ویتوریوگاسمن) است .

امتیاز اصلی فیلم نحوه‌ی بیان شیرین آن است که با استفاده از طنزی که به هزل و ازهزل به فکاهی می انجامد،محتوایی نه چندان شیرین را بررسی‌کرده است. فیلمساز درپایان درحالی که بیشتر زندگی جنسی‌طبقه‌ی پائین را نشان داده است اما با زرنگی خاصی توانسته‌تصویر کثافات پشت پرده و نهان‌یک زندگی بورژوازی را ترسیم سازد. بازی(جیان‌کارلو جیانینی) و (مونیکاویتی) از امتیازات حتمی فیلم محسوب میشود.

دکترواسل

سینما در تلویزیون

ازجبهه،درستایش صلح

کارگردان - سیسیل . ب- دومیل
باشرکت - گاری‌کوپر -لارانی‌دی

(سسیل. ب . دومیل) ازآن دسته کارگردانانی استکه سینمای سرگرم‌کننده‌ی هالیوود، مدیون اوست. تسلط او بر تکنیک سینما و آشنایی‌اش باترفندهای- گوناگون سینمایی ، (دومیل) را درزمره‌ی فیلمسازانی قرار میدهدکه اگر چه فیلم هایشان از نظر هنری واجد شرایط لازم نیست اما درهر زمان ومکانی میتواند دیدنی باشد صحنه‌ی فراموش نشدنی‌عبور بنی‌اسرائیل از دریای احمر در آخرین فیلم او (دهفرمان) یکی از مشهور ترین صحنه های ساخته شده تابه‌امروز است. نگاهی به سری فیلم های جنگی او مثل (سامسون ودلیله) و (بزرگترین نمایش روی زمین) و یا (دهفرمان) نشانگر سیمای (دومیل) است درمقام فیلمسازی که یکی‌از متخصصان فیلم های پرخرج و پرجمعیت بشمار میرود .

(دومیل) در زمینه‌ی سینمای وسترن هم، چندین فیلم ساخته است . اما بیشتر فیلم های او:(جنگی) است ، که‌خود به دودسته فیلم‌های جنگی - تاریخی و فیلم هایی که درباره‌ی جنگ جهانی دوم است تقسیم میگردد . فیلم مورد بحث درزمره‌ی فیلم های اخیراست این فیلم دراواخر جنگ دوم جهانی ساخته شده وحادثه‌اش نیز مربوط به‌همین جنگ است .هالیود باکمک (دومیل) و باساختن این فیلم خواست دین خودش را به‌امریکا واصولا به‌جهانی که‌علیه نازیسم قدعلم کرد ، ادا کند. که‌میدانیم این‌کاری تازه نیست و بسیاری کارگردانان دیگر نیز دست به چنین کاری زده‌اند اما آنچه که در این فیلم (دومیل) باهمه‌ی ضعف هایش ، جلوه‌ای صد چندان دارد و کاروی را متفاوت جلوه میدهد نگاه بیطرفانه‌ی اوست به‌وقایع جنگ . فیلمساز -بی‌آنکه قصد داشته باشد فیلمی تبلیغاتی بسازد و یا بعبارتی دیگر مثل اکثر فیلم های این زمینه، تمام حملات خود رامتوجه دشمن (آلمان یا ژاپن) سازد تنها به مسئله‌ی عاطفی وانسانی موضوع پرداخته و تنها

ب - پروانه ساختمان های ازلابلای این مدیوم است که تصویر ویرانگر جنگ را محکوم کرده است . درواقع فیلم درباره‌ی جنگ است بی‌آنکه جنگ را نشان بدهد . (داستان دکتر واسل) ازروی یک داستان‌حقیقی ساخته شده و فداکاری و شجاعت‌پزشکی را به تصویر آورده است که در جریان جنگ دوم ،تعداد بسیاری‌از افراد نیروی‌دریایی امریکارا کمدر حمله‌ی ژاپنی هابه کشتی آنها ، سخت مجروح‌شده‌اند بطرزمعجزه- آسایی از مرگ حتمی میرهاند .فیلم در تمام مدت نمایش‌خود ، ازطریق بررسی روابط ملوانان مجروح با پرستاران وبیش ازآن بادکتر واسل است که واجد چهار چوب اصلی خود میشود جنگ درحاشیه مطرح میشود و عواطف و احساسات آدم های جنگ زده آینه‌ای میشود برای ترسیم فجایع جنگ ، بدون آنکه فیلمساز تاکید مستقیمی برنشان دادن کشت‌وکشتار هاوحمله های جنگی داشته باشد . این نوع فضا سازی به فیلم این امکان رامی دهد تا همچنانکه در مورد جنگ حرف- می‌زند ، صلح را بنمایاند و ستایشی باشد ازیرای صلحی که در وقفه هایی از جنگ درمیان بیمارستان های موقت و دربین اجساد انسانی ، روی نشان میدهد .این نحوه‌ی کار فیلمساز باموضوع با همه محاسنی که دارد متاسفانه فیلم را درگیر مسائل عاطفی واحساسی ساخته است . که دائما و بطور همیشگی این دسته از فیلم ها را شامل شده است ، آنچنانکه میشود گفت تاحدود زیادی بشکل یک فرمول درآمده است . قراردادن سوژه‌ی عشقی دکتر واسل ودستیارش (مادلن) در لابلای فیلم گرچه بنظر می‌آید قرار بوده تا دستمایه اصلی قصه‌ی فیلم باشداماچنین نیست و فیلمساز در پرداخت به آن به هیچ‌نوع شناخت دقیقی از آدمهایش و یا ارائه‌ی انگیزه های آنها در زیر وبم‌های رابطه‌شان ، نمیرسد . پرداختن به‌کارآکتر دکترواسل که ظاهرا کار اصلی فیلم بوده است، به‌نتیجه‌ای درست نمی‌انجامدازاینرو تماشاگر هیچگاه نمی‌تواند برای اعمال وی توجیه قانع کننده‌ای بیابد فی‌المثل برای تصمیم ناگهانی او مبنی بر ترک (مادلن)، دکتر واسل که توسط بازیگرمحبوب‌دومیل (گاری‌کوپر) بازی میشود علیرغم روال طبیعی فیلم، تحت تاثیر حساسیت ها و هیجانات فیلمساز نسبت به این شخصیت دراواخر فیلم تبدیل به قهرمانی میشود که بدون اینکه حتی به‌کوچکترین سئوال او در مورد زندگی و نحوه‌ی نگرش او به‌آن ، پاسخی داده شده باشد فیلم را به سهولت و بایک پایان خوش قراردادی (رسیدن عاشق و معشوق به‌هم)بپایان‌می- برد. حال آنکه مردی با مشخصات دکتر واسل باآن ابعاد انسانی فوق‌العاده نیاز به تحلیل و موشکافی دقیق تری دارد تا بتوان فلسفه‌ی زندگی واعمال او را از لابلای حادثه های زندگی پیگیری کرد . فیلم (دومیل) به آسانی مقهور جنبه‌ی ماجرایی زندگی دکتر واسل میگردد ودر این میان شخصیت درونی او را ازکف میدهد .

چهارچوب اصلی فیلم از طریق این رمانتیسم سطحی و در عین حال قراردادی است . که دچار رکود میشود : عشق سربازان علیل به پرستاران ، کشته شدن عاشق یا معشوق ویاخیانت یکی ازایندو درطی جنگ ، رقابت های عشقی باچاشنی فداکاری ،مردن دوستان دیرین‌فی‌المثل دستیار قدیمی (دکتر واسل) که همه علیرغم جنبه های مثبت‌شان ، اساس ساختمان سست فیلم را پی‌ریزی کرده‌اند .

بیم وامید هسته‌ی‌مرکزی رفتارشخصیت های‌فیلم را شکل میدهد ، در این بین‌نگاه طنزآمیز فیلمساز در بعضی لحظات از تلخی گزنده‌ای برخوردار میشود که با اینهمه لبخندی به لب می‌آورد نگاه می- کنیم به‌قسمتی که دکتر واسل میگویدبرای فرار از جنگ خوکها به‌چین رفته است‌و یا اشتباهی که ملوان نابینا در موردعکس دخترش میکند .

در پایان فیلم با برخوردار بودن از لحظاتی روشن چون بقیه فیلم های‌دومیل یک ملودرام سرگرم کننده باقی میماند.

پشت پرده

سیاهی لشگرها هنرپیشهٔ اول فیلم را زیر مشت و لگد مجروح کردند

سیاهی لشگر ها در فیلم های فارسی ، با آن که از نعمت‌شهرت‌آنچنانی برخوردار نیستند و همیشه زحمت تهیه مقدمات و تدارک دکور ها و سایر وسایل‌مربوط به‌صحنه های فیلم برداری نیز بعهده این‌دسته استواز حق‌الزحمه ناچیزی نیز برخوردار هستند، درعین حال در پاره‌ای موارد می توانند با یک اتحاد دسته‌جمعی ، تمام نقشه های تهیه کننده و کارگردان یک فیلم را نقش برآب کنند .

چندی پیش حین فیلمبرداری یکی‌از فیلم‌های فارسی‌بین یکی از سیاهی لشگرهاو هنرپیشه اول فیلم ، اختلافی بروز می کند (حالا آیا هنرپیشه اول ، هنگام زدوخوردتصنعی برای فیلم ، مشت را محکم تر ازحد معمول زده ویاقضیه از جای دیگری آب می خورده ، خدا می داند !) بلافاصله سیاهی لشگر هادریک‌جلسه خصوصی باهم متحد می شوند ، وقرار براین می شود که همگی در یک لحظه برسر هنرپیشه اول فیلم ریخته و وی را کتک جانانه‌ای بزنند .

خلاصه بفاصله چند ساعت نقشه مزبور عملی می شود و سیاهی‌لشگرها، کتک‌مفصلی به هنرپیشه خاطی میزنند و گویا جراحات وارده آنقدر شدت داشته که برای چند روز کار فیلمبرداری تعطیل‌می شود و پس‌از بهبود نسبی هنرپیشه اول فیلم و آشتی دادن وی باسیاهی لشگر ها، کار فیلمبرداری ادامه پیدا می کند .

جالب است بدانید که سیاهی لشگر ها برای بازی در فیلم بطور صحنه‌ای پول می گیرند . یعنی هربار که سر جلسه فیلم برداری حاضر می شوند ، برای همان روز دستمزد معینی می گیرند و بی کارشان میروند تا جلسه دیگر پیش بیاید.بعضی از این سیاهی لشگر ها که زرنگتر هستند ممکن‌است در یکروز، به چند صحنه فیلم برداری بروند و بعضی دیگر ممکن است هرچند روز فقط یک جلسه فیلم برداری داشته باشند .

سیاهی لشگر ها مدیر آژانس هم دارند . به این ترتیب که مردی‌بنام«حسن‌دکتر» درازای مبلغی جزئی برای سیاهی لشگر های مرد کار فیلمبرداری پیدا میکند وزنی بنام خانم ابراهیمی هم برای زنان سیاهی‌لشگر قرارشرکت در فیلم می گذارد !

سابق براین دربین تهیه و توزیع کنندگان عکس های هنرمندان و چهره های هنری، برای اینکه عکس ها فروش بیشتری داشته باشد ، رسم براین بود که تکه‌ای از بدن برهنه و خوش ترکیب یک مدل عکاسی را با تکه دیگری از چهره هنرمندان زن که شهرتی داشتند ، مونتاژکرده و عکس جدیدی که هنرمندزن را با بدن برهنه‌نشان میداد ، تهیه می کردند و از تکثیر آن عکس ها پول هنگفتی عاید سود جویان میشد .

پدر و پسر و عروس در یک نمایشنامه، باهم بازی کردند !

در جشنواره توس که اخیرا در مشهد برگزار شد نمایشنامه‌ای بنام «رستم و سهراب» بروی صحنه آمد که کارگردان‌آن غلامحسین مفید هنرپیشه قدیمی تئاتر بود . وی از مدتها پیش‌از کار تئاتر کناره گرفته و درواقع این اولین کار تئاتری وی پس‌از مدتها سکوت بود .

جالب است بدانید که‌نقش سهراب رادر این نمایشنامه پسر غلامحسین مفید یعنی «بهمن مفید»هنرپیشه قدیمی تئاتر و رادیوو بازیگرفعلی سینما ایفا می کرد و باز در همین نمایشنامه نقش «گردآفرید» را زن بهمن ، ثریا مفید بعهده داشت که‌با این نمایشنامه وی‌نیز بعالم هنر قدم گذاشت .

کسانی که‌نمایشنامه رستم و سهراب را در تالارشیرو خورشید مشهددیده‌اند ،می گویند غلامحسین مفید با وجود سن زیاد و سالخوردگی ، ضمن اینکه کارگردانی نمایشنامه را به عهده داشت ، در اجرای نقش‌رستم‌تسلط کامل‌داشت و بازی‌وی‌ازگیرایی خاصی برخوردار بود .

منوچهر سخایی وگیتی درنقش خبرنگار هنری ، مطالب و خبرهای این صفحه را تهیه کرده‌اند

ماجرای عکسهای سکسی نوش آفرین بکجا کشید؟

★ نوش‌آفرین با پرداخت مبلغی هنگفت عکس های‌سکسی خود را نابود کرد ...

معمولا خانم هنرپیشه‌ای‌که گرفتار این وضع میشد، ابتدا سعی میکرد عکس های پخش شده را جمع آوری کند ولی پس‌از ناامیدی‌از این کاربناچار مجبور میشد رضایت تکثیر کننده را با دادن پول‌هنگفت جلب کند و نگاتیو قلابی تهیه شده نابود شود .

اخیرا چنین حادثه‌ای برای سینما و خواننده مشهورفعلی نوش‌آفرین ستاره سکسی‌سابق اتفاق افتاد ، با این تفاوت که در این‌جریان سوء استفاده کنندگان برای تهیه بعضی از عکس ها از نگاتیو اصلی‌پیکر نیمه لخت نوش‌آفرین که در هنگام بازی در فیلم ها تهیه‌شده بود ، نیز استفاده می کردند و لابد در خبر ها خواندید که نوش‌آفرین چه تلاشی برای جمع‌آوری عکس های سکسی خود از بساط فروشندگان عکس بکار برد و بالاخره بعلت‌اینکه نگاتیو عکس های خودرادراختیار نداشت، در این کار ناکام شد .

آخرین خبری که در این زمینه دریافت داشتیم اینکه بالاخره نوش‌آفرین‌با راهنمائی و وساطت چند تن ازنزدیکان موفق شد نگاتیو عکس های سکسی خود را به قیمت‌گزافی خریداری کند و با معدوم‌کردن آنها گویا برای همیشه قال قضیه کنده شده است !

«نلی» میخواهد بهر ترتیب وارد دانشکده شود

کم‌کم تعداد هنرمندان تحصیلکرده دارد افزایش پیدا میکند . آنگاه که هنرمندان بین هنر و تحصیل‌نه‌تنها هیچگونه تضادی ملاحظه نمی‌کنند ، بلکه بعضی از آنها تحصیل را وسیله‌ای برای پیشرفت بیشترو بهبود‌بخشیدن به کیفیت کارهنری و موفقیت خود می‌دانند .

در این میان ، مصاحبه‌ای که نلی با خبرنگار هنری یکی از مجلات کرده خواندنی است . وی در پرسش خبرنگار مزبور که پرسیده است تحصیلات چیست گفته است که دیپلمه است و تصمیم دارد در صورت موفقیت در کنکور به رشته جامعه شناسی ادامه تحصیل دهد .

در ضمن افزود : اگر در رشته جامعه شناسی‌قبول نشدم ، در رشته دیگری ادامه تحصیل خواهم داد .

از قرار معلوم تحصیلات عالیه آنقدر برای خانمهای حیاتی است که از خیر رشته تحصیلی مورد علاقه خود نیز گذشته و سرنوشت تحصیلی خود را بدست شانس سپرده است !

بقیه از صفحه ٦

اسرار حمله کارلوس به وزیران اوپک

فصل دوم

همه‌چیز در میدان«پیکادیلی» لندن آرام است، بجز چراغهای نئونی‌که راه میان میدان تا خیابان «سوهو »را روشن می‌ساخت. عده‌ای از ایستگاه‌متروی زیر زمینی به خیابان میامدند و به آرامی از خیابان میگذشتند آسمان را ابر های تیره فرا گرفته بودو چترهای عابرین‌دایره هایی را تشکیل میداد که‌آسمان را از چشم آنان میپوشانید .همه مردم پالتوهای ضخیمی به تن داشتند که همین پالتوهایا بارانی هایی پوشانده شده بودتا‌آنهارا در برابر باران سیل آسایی که از آسمان میبارید حفظ‌کند.

در نزدیکی دایره بزرگ میدان سالنهای رقص‌ارزانقیمت باآگهی های گنگ خود، کینه افرادی‌را که پولی برای ورود به آنب نداشتند برمیانگیخت.

«او» درحالیکه بسوی دکان «هندی احمق» پیش میرفت در باره فردافکر میکرد زیرا صاحب رستوران باو اخطار کرده بودکه دیگر در رستوران‌کوچك اوجایی ندارد. صدای موسیقی درگوشش طنین میافکند و معده‌اش از گرسنگی بدرد آمده بودواو را بفکر وامیداشت .

او سه سال پیش پس‌از این‌که امیدش به‌ادامه تحصیل به تا امیدی مبدل شده بود برای‌کار به لندن آمده بود شهر بیروت مانند دیگر شهر های عربی اورا از خود طرد کرده‌بود زیراهیچگاه درزندگی‌خود نظم وترتیب نداشت زندگی در نهاد او نهال مشکل تازه‌ای غرس کرده بود. مشکل «چگونه زندگی کند » ـبهمین جهت یکبار عقیده مارکسیستی داشت و بار دیگر زندگی هیپی‌ها راپیشه میکردو دیگر باراعتقاد بهائی هارا‌پیدا میکرد پس ازاین که ازعقیده مذهبی اصلی خود یعنی مذهب «درزی » لبنانیهادور شد همه عقاید را آزمودو بهتر دیدکه لقمه نان‌را ازساده ترین راه هابدست آورد.

خاطرات گذشته از روز تولد تاروز ورودش به‌لندن از جلوی نظرش گذشت. فیلم طولانی زندگی‌اش را در چند لحظه از خاطر گذراندو در لحظه‌ای توقف کردکه در بیروت سوار کشتی‌شد و رهسپار لندن شد زیراساکنان خیابان «صبرا» در بیروت او را تهدید کرده بودندکه فورا آن خیابان راترك‌کند ماجرای رسیدن او هم به‌کشتی ماجرائی است جالب.

دنباله‌دارد

کلیه فعالیت‌های الکترونیک حرفه‌ای قلمرو عملیات شرکت معتبر «تامسون ـ ث.اس.اف» را تشکیل میدهد

آقای «ادگار موتن» نماینده کل جدید «تامسون ـ ث . اس . اف» درایران :

در نهایت فروتنی به امکانات خود ومؤسسه«تامسون ـ ث. اس.اف» برای خدمت کردن به کشورزیبای ایران مینگرم . کاری که ازما برای ایران بر می‌آید، اندك است ، با وجود این آرزومیکنم بتوانم به‌سهم خود نقشی در خدمت به توسعه اقتصادی کشور شما داشته‌باشم

روز ۱۷ ژوئیه ـبرابر با۲٦ تیرماه ـ ضیافتی در باغ« محفل دوستی‌های فرانسوی» ازطرف شرکت «تامسون ـث.اس. اف» به مناسبت عزیمت‌آقای فیلیپ گریوو ورود آقای ادگار موتن نماینده کل جدیدموسسه مذکور در ایران برپاشدکه درآن‌عده‌زیدی از شخصیت های ایرانی و فرانسوی وسایر کشور های خارجی شرکت داشتند.

چنانکه میدانیم تامسون ـث.اس. اف شرکتی است که سرمایه آن تماما فرانسوی است .

قلمرو عملیات این شرکت تمام‌فعالیت های الکترونیك حرفه‌ای را در برمیگیرد. دراین مقام شرکت مذکور مهمترین‌موسسه نوع خود درفرانسه و یکی از بزرگترین موسسات در سراسر جهان است . در فرانسه و در بسیاری از کشور های‌خارجی شبکه هاو سیستم های الکترونیکی کاملی بوسیله «تامسون ـث .اس.اف » ایجاد شده‌است.

تامسون ث.اس. اف در ایران

آقای «ادگارموتن » نماینده کل‌جدید تامسون ـث.اس.اف‌که جای آقای«گریو» را در ایران گرفته است در دیداری با نمایندگان مطبوعات بالحنی دلپذیر به پرسش هایی که مطرح گردید پاسخ‌داد.

در جواب سئوال مربوط به سابقه فعالیتو تاسیس شرکت ـآقای موتن یادآوری کردکه‌این موسسه ۷ سال‌پیش تاسیس شده وثمره ادغام بزرك ترین شرکت های دوگانه الکترونیك فرانسه است که یکی «تامسون »و دیگری «ث . اس. اف» نام داشته است .

دوشرکت مذکور قاقبل از یکی‌شدن گاه بایکدیگر رقابت میکردند ولی درعین حال مکمل یکدیگر بودند . با در نظر گرفتن این سوابق است که «تامسون ـ ث.اس.اف » اکنون بزرگترین موسسه الکترونیك فرانسه است و مطلقا تمام‌زمینه های فعالیت حرفه‌ای الکترونیك را درزیر پوشش خود گرفته‌است.

آقای «موتن» در قسمتی ازسخنانش اظهار داشت که مابه رقیبان آمریکایی‌خود احترام بسیار میگذاریم و ضمنا به آنها تعدادی از امتیازات‌تامسون ـث.اس.اف را نیز فروخته‌ایم.

آقای «موتن » اعلام کرد که کارخود رابعنوان نماینده جدید شرکت در ایران آغاز کرده و امیدوار است که‌مدتی‌طولانی دراین کشور باقی بماند.

تامسون ـث.اس . اف متخصص تلویزیون‌های رنگی

یکی از خبرنگاران از آقای موتن درباره امکان تبدیل متقابل تلویزیون های دوسیستم رنگی و سیاه‌و سفید سئوال کرد.وی توضیح‌دادکه‌ازیك گیرنده رنگی میتوان تصاویر سیاه‌و سفید رانیز دریافت کرد ولی نمیتوان یك دستگاه تلویزیون سیاه‌و سفید رابا استفاده از هیچ‌وسیله‌ای «آداپته »کردتا دریافت تصاویر رنگی ازآن امکان پذیر باشد. آقای موتن اضافه کرد که‌البته برخی اکران های معین و انواع فیلمهای ظریف پلاستیکی وجوددارند که دارای وجوه شباهتی به رنگی بودن هستند معهذا رنگهای این اکران های خاص مطلقا به نارنجی و قرمزو آبی‌محدود میشوندو بکلی غیر ممکن است که انتظار داشته باشیم تا چنین اکران هایی واقعا کار تلویزیون رنگی را انجام دهند.

آقای موتن تائید کرد که تاسیسات رادیو تلویزیون ملی ایران برای پخش برنامه های رنگی مجهز و آماده‌اندو این نکته تاکنون نیز چند بار در جریان عملیات آزمایشی به ثبوت رسیده است .

آقای موتن ضمنا خاطر نشان کرد که تلویزیون بهیچوجه تنها قلمروفعالیت های «تامسون ـث.اس.اف» را تشکیل‌نمی دهد.

دامنه وسیع‌فعالیت‌های‌تامسون ث . اس . اف

آقای «موتن » ضمن اشاره به این نکته که میان «تامسون ـث.اس.اف» و سازمان رادیو تلویزیون‌ملی ایران‌قراردادی به‌امضاء رسیده است. اعلام کرد که به امکان عقدقرارداد های متعدد دیگری نیز امیدوار و خوشبین است و مسلما‌قرارداد های آینده تنها مربوط به قلمرو تلویزیون نخواهد بودچون «تامسون ـث.اس.اف » امیدوار است که بنوبه خود در توسعه و پیشرفت های خارق‌العاده ایران در زمان حاضر سهیم باشد.

آقای «موتن » گوشزد کرد اگرقرار باشد بطور ساده تنها فهرستی از اسامی موسساتی که « تامسون ـث. اس .اف»با آنها قرارداد امضا کرده است ارائه‌دهد، طومار بزرگی خواهدشد که از حوصله سخنرانی کوتاه وی بیرون خواهدبود .

وی همچنین اضافه کرد که شرکت مخدوم وی قادر است هر نوع ادوات و تاسیسات و خدمات الکترونیك حرفه‌ای را در تمام زمینه های گوناگون کاربرد این رشته حیاتی ارائه دهد واین نکته که «تامسون ـث.اس. اف » در حال حاضر متعهد به‌اجرای قرارداد های مهم ومتعددی در نقاط مختلف جهان است موجب‌نمی‌شود که نتواند قرارداد های جدیدی امضاکند.

آقای موتن مخصوصا دراینجا یادآوری کرد که: موسسه وی در ٦۲ کشور جهان‌دارای نمایندگی است و دراین میان برخی‌از این کشورها نظیرایران اهمیت‌فوق‌العاده‌ای دارند .

فعالیت‌های تامسون ـث.اس.اف

آقای « موتن » پس‌از اشاره‌به‌این‌موضوع که‌وی روز دوم ژوئیه وارد ایران شده است، چشم‌انداز کوچکی رابرای نمایاندن فعالیت های «تامسون ـث.اس. اف» برای حاضران تصویر کردو گفت:

«تامسون ـث.اس.اف » شاخه‌ای از یك شرکت بسیار عظیم است که«تامسون‌ـ برانت »نام دارد و در آن ۱۰۰ هزارکارگر وکارمند و مهندس و غیره به خدمت‌گرفته شده‌اند. تامسون ـث.اس. اف تقریبانیمی از تمام تامسون برانت را در بر میگیرد ولی عظمتی که‌ابعاد این موسسه را مشخص میکند بهیچوجه تنها مرهون نقشرو فعالیت آن در ایجاد شبکه‌های تلویزیونی نیست بلکه بوجود آوردن تاسیسات رادار و تاسیسات الکترونیك ضروری برای فرود آمدن‌هواپیما ها در فرودگاه ها وعرصه تجهیزات نظارت و کنترل الکترونیکی از فواصل بسیار دور ـ قلمرو های دیگری هستند که « تامسون ـث.اس.اف » در آنها فعالانه حضور دارد. باوجود این‌نکته‌ای که مخصوصا از ویژگیهای برجسته «تامسون ـث.اس.اف » شناخته میشوداین است که‌این موسسه‌تنهابه فروش‌تجهیزات الکترونیکی از قبیل یك‌رادار ـیك پست تلویزیونی ویاعرضه‌های دیگری ازاین‌قبیل اکتفا نمی‌کند بلکه وظایف نصب سیستم های کامل و پیچیده الکترونیك و تمام مسئولیت‌های ناشی از فروش و نصب‌آنها رانیز برعهده میگیرد.

آقای «موتن » علاوه کرد که«تامسون‌ـ ث.اس. اف »کار های مختلفی را که بر عهده میگیرد از طریق قسمت های سیزده‌ـ گانه‌ای که تشکیلات موسسه رابوجود آورده‌اند انجام میدهد.

با اینحال د رهرابر مشتری تنها یك مسئول و جوابگو وجود دارد که همواره نام آن «تامسون ـث.اس.اف » است.

آقای «موتن » مباهات موسسه‌مخدوم خودرا بخاطر فروش برخی ازمحصولاتش به ایران یادآوری کردو سپس گفت که‌یکی دیگراز دلایل غروری که «تامسون ـث. اس .اف » نسبت به مقام جهانی خود احساس میکند این است که مخترع سیستم تلویزیون های رنگی طریقه‌معروف به «سکام» مهندس فرانس ـازمهندسین «تامسون ـث.اس.اف » است.

آقای موتن اعتراف کرد که گذشته ایران به نحوی فوق‌العاده رضایت‌بخش مورد وقوف فرانسویان است و مردم این کشور برای تمدن کهنرو باستانی ایران احترام‌خارق‌العاده‌ای قائلند . آقای « موتن» در پایان سخنان خودگفت : چنانکه می دانید روابط اعلیحضرت شاهنشاه آریامهر بایرزیدنت «ژیسکار دستن » رئیس‌جمهور فرانسه روابطی بسیار عالی است و ما فرانسویان به تلاشهای شاهنشاه آریامهر در راه رشدو توسعه صنعتی ـ اقتصادی و اجتماعی ایران بچشم ستایش نگاه میکنیم. تنها آرزویی که‌من میتوانم بیان کنم این است که چون‌بتازگی‌قدم‌به ایران‌گذاشته‌ام در نهایت فروتنی به امکانات خودم و «تامسون ـث.اس.اف » برای خدمت‌کردن به کشور زیبای ایران مینگرم .کاری که ازما برای ایران برمیاید اندك است ،با وجود این آرزویم این است که بتوانم به سهم خود نقشی درخدمت به توسعه‌اقتصادی کشور شما داشته باشم.

در پایان جادارد یادآوری شود که «تامسون ـث.اس.اف» همان موسسه‌ای‌بود که جریان جشنهای باشکوه تاجگذاری اعلیحضرتین ایران را در اکتبر ۱۹٦۷ از طریق شبکه‌های تلویزیونی‌تقریبادر سراسر جهان پخش کرد.

آگهی مناقصه ۷ر۲۵۳۵

شرکت برق منطقه‌ای‌مازندران یکدستگاه‌تلفن مرکزی تمام اتوماتیک کامل بظرفیت ٥ خط شهری و۳۰ خط داخلی (قابل توسعه تا ٦۰ خط) و چهار مدار مکالمه آنی (قابل توسعه تاشش الی هشت مدار) مشتمل بردستگاه شارژ باطری ـ یک سری باطری ـ دستگاه تلفنچی و اجرت نصب کامل را از طریق مناقصه عمومی باتوجه به‌شرایط زیر خریداری مینماید.

۱ـ محل تحویل : ساری‌شرکت برق‌منطقه‌ای مازندران میباشد.
۲ـ هزینه حمل و نصب : بعهده فروشنده میباشد.
۳ـ مدت تحویل : حداکثر دو ماه پس از عقد قرارداد بابرنده مناقصه خواهد بود.
٤ـ با برنده مناقصه قرارداد مبادله میگردد.
٥ـ پیشنهادات باید در پاکت لاک و مهرشده بشرح زیر :
پاکت الف : محتوی ضمانتنامه بانکی بمبلغ ٥۰۰۰۰ ریال قابل تمدید از طرف خریدار که‌سر رسید آن باید بمدت دو ماه پس از گشایش پاکت اعتبار داشته باشد .
پاکت ب: محتوی قیمت پیشنهادی به نرخ ریال با قید حروف اعلام گردد و قیمت پیشنهادی باید بمدت دو ماه از تاریخ افتتاح پاکت اعتبار داشته باشد .
٦ـ به پیشنهادات مشروط ـ مبهم و پیشنهادی که بعد از موعد مقرر برسد ترتیب اثر داده نمیشود .
۷ـ در صورتیکه برنده مناقصه حداکثرظرف ده روز پس از ابلاغ کتبی حاضر به عقد قرارداد نشود سپرده او ضبط و قرارداد با نفر دوم مبادله میگردد چنانچه نفر دوم هم حاضر به انعقاد قرارداد نشود سپرده او نیز ضبط میگردد .
۸ـ شرکت برق منطقه‌ای مازندران در ردیا قبول هریک از پیشنهادات مختار است .
۹ـ ضمانتنامه سایر شرکتها (غیر از نفر اول و دوم) پس از تعیین برنده مناقصه آزاد میگردد.
۱۰ـ به برنده مناقصه در موقع عقدقرارداد تا٢٥ درصد مبلغ‌کل کالا در مقابل اخذ ضمانتنامه بانکی پیش پرداخت داده خواهد شد .
۱۱ـ شرکت در مناقصه‌و دادن پیشنهادقیمت بمنزله قبول کلیه شرایط مناقصه‌گزار میباشد .
۱۲ـ کلیه هزینه های حمل و نصب ـ آگهی مناقصه ـ مالیات و غیره بعهده فروشنده میباشد.
۱۳ـ پیشنهادات باید حداکثر تا ساعت نه (۹) صبح روز چهارشنبه مورخ ۲۰ر۵ر۲۵۳۵ بدفتر شرکت برق منطقه‌ای مازندران در ساری تسلیم گردد و پیشنهادات واصله در راس ساعت یازده صبح همانروز باز و قرائت خواهد شد حضور پیشنهاد دهندگان در جلسه مناقصه‌آزاد است .

م‌الف ۱۰۷۷ شرکت برق منطقه‌ای مازندران

سازمان رادیو تلویزیون ملی ایران

سازمان رادیو تلویزیون‌ملی ایران گروهی دیپلمه ریاضی وفنی را به همکاری دعوت میکند .

در تلاش مادرراه فعالیت های سازنده و گسترش شبکه رادیو تلویزیونی سهیم شویدو با برخورداری از محیط کار مناسب ، کار رضایتبخش و عالی ، فراگیری تخصص های مفید، حقوق مکفی و مزایای بیمه ، بهداشت ، مسکن، پس‌انداز، بازنشستگی و سایرامکانات رفاهی و همچنین استفاده از دوره های‌آموزشی حین خدمت‌در داخل و خارج از کشور ، آینده بهتری رابرای خود تامین کنید.

سازمان رادیو تلویزیون ملی‌ایران‌برای تکمیل کادر فنی خوددرشهرستان های اصفهان ، آبادان ، اهواز ،بندرعباس ، تبریز و اردبیل ، خرم‌آباد ، دامغان ، رضائیه ، رشت ، سیستان وبلوچستان ، زنجان ، ساری ، سنندج، سمنان ، شیراز ، کرمان ، کرمانشاه ،مشهد ، مهاباد ، یزد وتهران افرادی‌را باشرایط زیر به‌همکاری دعوت میکند:

شرایط
۱ـ داشتن مدرک تحصیلی دیپلم متوسطه در رشته ریاضی و فنی
۲ـ حداکثر سن ۲٥ سال .
۳ـ دارا بودن برگ خاتمه خدمت یا معافیت دائم .
٤ـ دارا بودن سلامت کامل به تائید مرکز بهداشت سازمان
٥ـ نداشتن تعهد اشتغال به‌کار در سازمان هاو موسسات خصوصی و دولتی.
٦ـ عدم اشتغال به تحصیل در موسسات آموزشی.

توضیحات :
الف : داوطلبان استخدام در شهرستان‌های زنجان ، سمنان و دامغان جهت ثبت نام به تهران مراجعه کنند.
ب: داوطلبان هراستان برای فعالیت در کلیه فرستنده های منطقه آن استان استخدام میشوند .
پ: انتخاب داوطلبان از طریق امتحان کتبی و مصاحبه میباشد و برگزیدگان تهران و شهرستان ها در دوره آموزشی که در تهران تشکیل میگردد شرکت می‌کنند .
ت: داوطلبان برگزیده پس از موفقیت در دوره آموزشی بعنوان کمک تکنیسین‌در سازمان رادیو تلویزیون ملی ایران فعالیت خواهند داشت .

ازداوطلبان واجد شرایط که تمایل به‌همکاری بامارا دارند و علاقمند به یادگیری تخصصی‌مفید می‌باشند درخواست میشود جهت کسب‌اطلاعات بیشتر و ثبت‌نام حداکثر تاپایان وقت اداری‌روز چهارشنبه بیستم مرداد ماه ۲٥۳٥ در تهران به امور اداری سازمان رادیو تلویزیون ملی‌ایران واقع در خیابان جردن نبش بلوار ناهید (ساختمان شماره یک) و داوطلبان استخدام در شهرستان ها به مراکز سازمان رادیو تلویزیون ملی ایران مراجعه کنند .

آینده بهتر را در سازمانی باآینده‌بهتر جستجو کنید

م‌الف ۱۰۷۸۲

ساعت سازی که بسرعت برق آهنك میسازد !

موزیک متن را در فیلم های فارسی ، نخستین بار بنحو پذیرفتنی و خواستنی‌اش با ساخته‌ای‌از اسفندیار منفرد زاده ، در فیلم «قیصر» شنیدیم .

بعدها چند تن دیگر از جمله«فرهت» برای فیلم«کاو» ،مهرجوئی ، «میرزاده» برای چند فیلم و از جمله «تختخواب سه نفره»نصرت کریمی ، و «اکبری» ،برای «زیرپوست شب» و «چکناوریان» برای «تنگسیر» نادری و چند فیلم دیگر موزیک های متن مناسب و شنیدنی ساختند .

لیکن در این میان نامشخص تازه‌ای نیز بعنوان‌آهنگساز در فیلم ها برده شد که‌سیاق کارش عجیب با کار های منفرد زاده همانند و منطبق بود . این شخص که برای فیلم هائی که از آن پس بتقلید از«قیصر» ساخته‌شدو همان حال و هوای «قیصر» را داشت ، موزیک متن ساخت و بقولی وقتی‌ساخته هایش را می‌شنیدی ، فکر می‌کردی صفحه‌ای از منفرد زاده است که برروی خط افتاده ، «واثقی» نام دارد.

وی در مصاحبه‌ای گفته بود که از علم موسیقی هیچ نمی‌داند و بنت وادوات موسیقی کوچکترین آشنائی ندارد .

خبرنگار پرسیده بود که چگونه آهنگهایت را می سازی ؟ واثقی گفته بود. پشت‌چراغ قرمز چهارراه‌ها!

می‌گویند واثقی قبلا ساعت ساز بوده و معلوم نیست براثر چه انگیزه‌ای بکار آهنگسازی روی آورده است ، ولی هرچه هست ، فعلا مشهور است که او بسرعت برق آهنگ می می‌سازد!

آخرین مهلت

برای دانشجویانی که برای ادامه تحصیل عازم کشورهای خارج میباشند

برای گذراندن یک دوره‌کامل برنامه نویسی عملی فشرده کامپیوتر مرکز آموزش شرکت کامپیوتر آتومیشن فقط تا فردا شب ثبت نام مینماید .

تاریخ شروع کلاسها٦ر٥ر۳٥ خواهد بود ، دانشجویان میتوانند برای ثبت نام‌و گرفتن اطلاعات بیشتر بمرکز آموزش واقع‌درخیابان پهلوی‌چهارراه امیر اکرم ساختمان کوروش طبقه دوم‌مراجعه نمایند. .تلفن ٦٤۹۲٥۸

گزارش

دستور این بود:

اعترافات یک تروریست پشیمان شده

نارنجک را منفجر کن، بقیه‌اش مهم نیست

بمن دستور دادند رابطه‌ام را با خانواده‌ام قطع کنم واز تحصیل چشم بپوشم

یکی از وظایف من تبدیل دلارهای لیبی به‌ریال بود

«یونس آریاتانی» عضو گروه چریک های باصطلاح خلق ، پس از آنکه اعلامیه دادرسی ارتش در زمینه بخشودگی فریب خوردگانی که به تروریستها وابسته‌اند ، انتشار یافت خود را به ماموران انتظامی معرفی کرد. بجز او چند نفردیگر هم خود را تسلیم کردند و بلافاصله آزاد شدند .

«یونس آریاتانی» خود اظهار علاقه کرد در مصاحبه‌ای با نمایندگان وسائل ارتباط جمعی ، اطلاعاتی دراختیارعموم بگذارد .

آنچه در زیر آمده ، متن این‌مصاحبه است .

قبل از آنکه درباره خودم و وضعیتی که داشته‌ام هرگونه توضیحی بدهم ، ذکر سه‌نکته را مقدمتا لازم میدانم .

من تا آستانه پرتگاه خیانت به میهن و همیهنانم پیش رفتم و خوشحالم که با بازشناسی درست راه صحیح ، سقوط نکردم و به زندگی شرافتمندانه برگشتم .

من بعد از اینکه به بسیاری از تلقینات و افکاری که طی سه سال بمن تحمیل شده بود تردید پیدا کردم و آنچه را که رفقای گروهی بمن گفته بودند غیر منطبق با محیط زندگی خودم و اجتماع تشخیص دادم ، احساس کردم که واقعا به بن‌بست رسیده‌ام . این تحول فکری را با مسئول بالاتر خودم درمیان گذاشتم . او انتظار نداشت از من بشنود که من نسبت‌به‌عقاید خودم‌و حرفهائی که او و دیگران بمن گفته بودند ، تردید پیدا کنم . او از من پرسید : چرا مردد هستم ؟ باو توضیح دادم که آنچه راجع به تئوریهای اقتصادی و فرمولهای مارکسیستی بمن گفته شده با واقعات اجتماع ما تناسبی ندارد و بعلاوه جوامعی که خود را مارکسیست میدانند و درپی تئوریهای مارکسیستی برای بهروزی و بهسازی خود رفته‌اند عملا با شکست روبرو شده ومجبور به تجدید نظر شده‌اند .

بمن گفته شد جامعه ما در شرایط مناسب ذهنی و عینی انقلاب مسلحانه سوسیالیستی قرار دارد. من در مطالعات خودم و بررسی‌هائی که پیرامون شناخت فاکتهای (عملکردهای) مختلف اجتماعی بعمل آورده‌ام ، نه شرایط عینی و نه شرایط ذهنی را آنچنان که شما میگوئید نه‌تنها مساعد نمی‌بینم بلکه مجموعه تلاشهائی را که در حوزه اقدامات مخفی و مارکسیستی و نهایتا تروریستی انجام میشود مستقیما بزیان مردم میدانم ، زیرا حاصلی جز تباه کردن نیرو های کارآمد ندارد و اگر آنقدر خوشبین باشیم که این‌گونه اقدامات مستقیما توسط خارجیها هدایت نمی‌شود نمیتوانیم فایده نهائی آنرا برای دشمنان ملت ایران که جامعه ما را ضعیف میخواهند ، ندیده بگیریم . رفیق مسئول وقتی‌حرفهای مراشنید مقداری از همان مطالب قبلی را تکرار کرد وچون دید من نه‌تنها تردید خود را کنار نگذاشته‌ام بلکه با استفاده از همان حرفهای خودش غلط بودن تئوریهایش را با استدلال‌ثابت‌می‌کنم شدیداعصبانی شد و گفت تو خیلی از اسرار ما را فهمیده‌ای و حالا درمیان راه جا میزنی و این برای تو ارزان تمام نخواهد شد !! رفیق مسئول در این جلسه چند جزوه بمن داد و گفت این جزوه‌هارا مطالعه کن تا دوباره باهم صحبت کنیم و وقتی از هم جدا میشدیم یادآور شد که هوشیار باش که بچگی نکنی و فکرهای احمقانه بسرت‌نزند ! بیشترمطالعه کن تاباهم صحبت کنیم . لحن این فرد طوری‌بود که با صراحت مرا تهدید میکرد که بهرحال ولو غلط هم که هست باید کورکورانه این راه را ادامه دهم . من در وضعیت بسیار وخیمی گرفتار بودم . از یکطرف بکلی اعتقادم را نسبت بتمام مسائل بی‌اساسی که تابحال در ذهنم فرو کرده بودند از دست دادم و این‌راه را نادرست می‌دانستم و سرانجام آنرا هم بزیان خودم و خانواده‌ام و هم بزیان جامعه‌ام میدیدم ولی تهدیدات رفیق مسئول که گفته بود تو اسرارزیادی میدانی و اگر از نیمه راه برگردی تصفیه‌خواهی شد و تصفیه هم مفهومی جز مرگ فجیع و غافلگیرانه نداشت ، نمی‌دانستم چه کنم ؟ ولی بهرحال مجبور بودم که فعلاجزاطاعت کورکورانه و اجرای دستورات رفیق مسئول کاری نکنم .در ملاقات بعدی سعی کردم وانمود کنم که مطالب جزوه‌های تازه، روشن کننده بوده ومن اشتباه میکردم ، درحالیکه واقعا اینطور نبود. این‌جزوه ها محتوائی غیر از آنهائی که قبلا شنیده و یا خوانده بودم نداشت . رفیق مسئول‌که مرابه‌خیال خود اصلاح شده میدید بمن نارنجکی داد وگفت وضع ما شدیدا وخیم شده و رفقا در تهران و رشت و تبریز شدیداً ضربه خورده‌اند و ممکن است ماموران بسراغ تو هم بیایند . او در این ملاقات بمن طرز برخورد با ماموران پلیس را یکباردیگر یادآور شد و گفت‌درصورتی‌که‌مامورین برای دستگیری تو آمدند در هر شرایطی از نارنجک استفاده کن در آن لحظه مطرح نیست که چه کسی کشته خواهد شد ، مهم این است که تو یا فرار کنی و یا کشته شوی . این ملاقات بدین ترتیب تمام شد . دو روز بعد در روزنامه خواندم رفیق مذکور که بهروز ارمغانی نام‌داشت در رشت کشته شده است . رابطه من قطع شده بود و در تهران با رفقای دیگر تماس نداشتم . تا یکهفته بعد فرد دیگری در مسیر من قرار گرفت و خود را عضو گروه و مسئول جدید معرفی کرد. مسئول جدید در همان برخورد اول با خشونت یادآوری کرد که من اخیرا باصطلاح جا زده بوده‌ام و مقداری تهدید کرد و درباره برخورد احتمالی من با پلیس و اینکه در چنین شرایط چه عکس‌العملی نشان خواهم داد پرسش کرد و من عینا همان چیزهائی را که مسئول قبلی گفته بود باو تحویل دادم . مدت ملاقات آنروز، ما خیلی کوتاه بود و قرار شد ما همدیگر را در پانزدهم تیرماه در تبریز ملاقات کنیم . من حقیقتا ازاین‌که دراین ورطه افتاده بودم هم میترسیدم و هم متاسف بودم . از یکطرف نگران خودو خانواده‌ام بودم که مبادا رفقا آسیبی برسانند و از طرفدیگر شدیدا از مجازات قانونی فعالیتهای گذشته‌ام وحشت داشتم و اگرچه قبلا مواردی در روزنامه و رادیو تلویزیون اعلام شده بود که درصورت معرفی در مجازاتها تخفیف میدهند ، ولی تبلیغاتی که در گروه میشد اینطور وانمود شده بود که این حرفها صحت ندارد ودر مجازات کسی‌تخفیف نمیدهند . روز هشتم تیر در روزنامه‌ها ماجرای کشته شدن ده نفر از رهبران گروه راخواندم .

رادیولندن : تردید یا ..؟

روزهای بعد خبر دستگیر و کشته شدن‌دیگر افراد گروه در روزنامه‌ها انتشار یافت و بالاخره اعلامیه اداره دادرسی ارتش این نوید را میدادکه اگر کسی خود را معرفی کند از مجازات معاف است. این درحقیقت مرا که از همه‌طرف به‌بن‌بست کشیده شده بودم رهنمود نجات دهنده‌ای بود و بعلاوه در آن ایام همه شب برادیوهای خارجی مختلف گوش میکردم گفتاری از رادیو لندن‌درباره اعلامیه دادرسی ارتش شنیدم که مفهوم آن این بود که افرادی نظیر من نباید خود را معرفی‌کنند. در اینجا فکر کردم یا در این رادیو هم کمونیستها نفوذ کرده‌اند و یا سیاست دیگری نیز مخالف امنیت کشور ما است ، لذا تردیدم را کنار گذاشتم و بجای اینکه روز پانزدهم تیرماه بطرف تبریزبروم و با مسئول جدید خودم تماس بگیرم ، درتهران ماندم و خود را برای تسلیم به مقامات انتظامی آماده کردم . بدرستی نمیدانستم که وضع‌ام چه خواهد شد ولی بالاخره این راه را مناسب‌ترین طریق نجات دانستم و خودم را معرفی کردم . همانطور که انتظار داشتم برخوردبامن بسیارعالی بود. لذا بعد از آنکه وضع خود را شرح دادم مرا آزاد کردند . باین ترتیب من دوباره بزندگی برگشتم .

سومین نکته‌ای که میخواهم به آن اشاره کنم آنست که وقتی خودم را معرفی کردم ونحوه رفتار قانون را با خودم دیدم ، متوجه شدم که بهرحال‌کسان دیگری نیز مانند من وجود دارند. آنها نیز در بلاتکلیفی و ترس بسر میبرند و شاید هنوز به درستی راهی‌که رفته‌اند اعتقاد دارند ویا در وحشت انتقام دیگران و شایدهم ترس ازقانون قادر نیستند خود را قانع کنند تا درپناه قانون نجات یابند . بعنوان یک وظیفه ملی داوطلب‌شدم تا هم تجارب خودم را و راهی را که رفته‌ام و به نتایجی که رسیده‌ام برای هموطنانم وبخصوص برادران دانشجویم تشریح کنم و هم به آن‌عده‌ای که چون من سرگردانند راهی را که رفته‌ام‌نشان دهم . من بهمین دلیل حال اینجا هستم و باشما سخن میگویم .

حالا که انگیزه خودم را از اجرای این برنامه برای شما توضیح دادم و آگاه شدید که‌من درچه زمینه‌ای میخواهم صحبت کنم ، اول اجازه بدهید خودم را معرفی کنم . شرح زندگی من و معرفی خود ممکن است کمی طولانی ومفصل‌بنظر برسد ولی چون بانحراف کشیده شدن من مقدار زیادی با شرایط زندگی‌و دوستان دوران‌تحصیلیم مربوط میشود لذا ناگزیر از تشریح زندگی خودم هستم .

من یونس آریاتانی دانشجوی‌سال اول‌رشته ادبیات و زبان انگلیسی دانشگاه تهران و اهل تبریز هستم. ۲۱ساله‌ام‌و مذهب‌من شیعه‌اثنی‌عشری بوده است . یکسال است که برای ادامه تحصیل بتهران آمده‌ام و در این مدت درکوی دانشجویان دانشگاه تهران اقامت داشته‌ام .

من بزرگترین فرزند خانواده‌ای هستم که از لحاظ مذهبی اعتقادات تقریبا تعصب‌آلود دارد و از نظر مالی وضع نیمه مرفه و درآمد ماهانه پدر و مادرم تقریبا جوابگوی زندگی ما بوده‌و هست. پدرم مدتی بکار آزاد مشغول بود و چون بعلت بیماری نتوانست به حرفه خودش ادامه دهد به استخدام در یکی از موسسات دولتی درآمد . تحصیلات او حدود سیکل اول‌متوسطه است . مادرم زنی خانه‌دار و مذهبی است که با خیاطی به میزان درآمد خانواده کمک میکرد ولی حالابا بهبود وضع درآمد پدرم‌اوصرفا خانه‌داری میکند. من در چنین خانواده‌ای متولد شدم . تا کلاس چهارم متوسطه زندگی من بطور معمولی میگذشت و در دروسم شاگرد موفقی بودم و حادثه بخصوصی تا این زمان در زندگی من پیش‌نیامده بود. در کلاس دهم بدختری‌که در همسایگی مابود دل بستم . این علاقه اگرچه کودکانه بود ولی شدید و درعین‌حال صمیمانه مینمود . در کنار تحصیل وبازی فکر دختر و عشق ، ذهنیات مرا تشکیل میداد . در کلاس پنجم با یکی ازهمکلاسانم دوستی صمیمانه‌ای پیدا کردم و او برای‌اولین‌بار بعد از اینکه متوجه عشق من بدختر همسایه شد لبخند زد و گفت تو باید بجای عشق ، کتاب بخوانی . من به‌کتاب‌خوانی‌روی آوردم ومقداری کتابهای تاریخی و مذهبی خواندم . دوسال بعد دیپلم را گرفتم . دختر همسایه میخواست شوهر کند، من نمیتوانستم ، چون شرایط‌مهیائی‌نداشتم. جدائی از او ضربه سختی بود . چندی بعد دو نفر از همکلاسانم که‌باهم خیلی صمیمی بودیم‌هنگام کوهنوردی براثر سقوط بهمن جان سپردند . ضربه دوم روحیه مرا بکلی درهم شکست و در اینجا بود که با داوری کودکانه‌ای نسبت بوجود خدا و عدالت او تردید پیدا کردم و فکر میکردم‌که این ظلم خدا است که عزیزان مرا بدین ترتیب از من جدا کرده است. در همانسال‌در کنکورورودی دانشگاه شرکت کردم ولی موفق نشدم‌یکسال بیکار بودم و نقطه شروع انحراف فکری من از همین جا بود. همان دوستی که در دوران دبیرستان بمن توصیه میکرد کتاب بخوانم بسراغم آمد و کتابهای تازه بمن داد . مطالعه این کتابها تردید های مرا درباره عدم وجود خدا تقریبا از بین برد و احساس میکردم که از قید مذهب و پرستش‌خدا آسوده شده‌ام . سال بعد در رشته علوم تربیتی در دانشگاه تبریز قبول شدم . این رشته‌را دوست نداشتم لذا خیلی جدی دروسم را مطالعه‌نمیکردم . آن دوست مرتب بمن کتاب میداد وهربار کتابهای تازه‌اش مرا بیشتر با واژه مارکسیسم آشنا میکرد. در دانشگاه بهمه کاری بیشتر از درس خواندن رغبت داشتم و بهمین جهت هروقت فرصت‌مناسبی پیش می‌آمد که کلاس را تعطیل کنیم خوشحال میشدم .

آغاز ملاقاتهای خطرناك

بارها کلاس درس ما به بهانه‌های مختلف با تحریک من و دیگران تعطیل شد.اگر استاد ۵دقیقه دیر بکلاس می‌آمد یا مثلا یک کلمه‌غلط درپلی‌کپی بود یا حتی بمناسبتی دانشجویان میخندیدند ، همین مسائل کوچک و سادمهانه‌های خیلی‌خوبی برای بهمریختن و تعطیل کلاس میشد . این کار بسایر کلاسها کشیده میشد ویکی‌دوبار ماتوانستیم تمام دانشجویان را به اعتصاب و ترک کلاسها وادار نمائیم . در این هنگام که دوست‌من‌کتابهای کمونیستی را بمن میداد مرا مهیاتر از همیشه‌دید. روزی قرار گذاشت تا مرا با فرد بقول خودش وارد و مطلعی آشنا کند. در روز ملاقات متوجه شدم که این فرد مطلع بهروز ارمغانی برادر همان دوستم میباشد آنروز بهروز با حرفهائی که زد و توضیحاتی که راجع به متن کتابهائی را که خوانده بودم داد شدیدا مرامجذوب خودش‌کرد. سال تحصیلی روباتمام بود . ملاقات آنروز ما تحت شرایط بسیار احتیاط‌آمیزی در کوچه پس‌کوچه‌های شهر و درحوالی غروب انجام‌شد. بهروز در آن جلسه بمن تاکید کرد که از این ملاقات با هیچکس صحبت نکنم و بعد که باو گفتم بجهت عدم علاقه به رشته تحصیلی درصدد هستم دوباره در کنکور شرکت کنم ، مرا تشویق کردکه بتهران بروم . وضع خانوادگی من این امکان را بمن میداد و تلقینات او سرانجام مرا بر آن‌داشت که بتهران مسافرت کنم . من بوسیله برادر بهروز ارمغانی باو اطلاع دادم که در تیرماه در تهران خواهم بود و علیرغم نگرانی وناراحتی‌خانواده‌ام و بخصوص مادرم راهی تهران شدم . شرکت دوباره در کنکور قبولی در رشته ادبیات وزبان انگلیسی را درپی داشت. به تبریز رفتم وموضوع را با برادر بهروز ارمغانی دربین گذاشته و از او خواستم که ترتیبی بدهد تا در تهران بهروز را ملاقات کنم . به تهران برگشتم و کلاسها شروع شد . مدتی نزدیک به یکماه موضوع بخصوصی پیش نیامد . یکروز بعد از ظهر جلوی دانشکده ادبیات دختر جوانی بمن نزدیک شد و خودش را از دوستان بهروز ارمغانی معرفی و در جملات کوتاهی از من خواست که بعد از تاریک شدن هوا او را در یکی از کوچه‌های خیابان شاه که با دانشگاه فاصله زیادی نداشت ملاقات کنم .

این تماس و بدنبال آن ملاقات نقطه شروع کشانیده شدن من‌به گروه‌تروریست های کمونیست بود .

آنچه که از این زمان ببعد بر من گذشته‌امروزضمن آنکه برای من‌یک‌کابوس جلوه میکند درحقیقت رویدادهائی است که تاثیرات مثبت و منفی توام در ذهن و همین‌طور زندگی من برجای‌گذارده است .

من تا آن شبی که با آن دخترجوان در کوچه‌های فرعی خیابان شاه ملاقات نکرده بودم ، اگرچه میدانستم که کتابهائی که میخوانم کتاب‌های خوبی نیست و قانونا خیلی از کارهایم جرم می‌باشد معهذا اهمیت مخفیکاری و راز داری در فعالیتهای خودم را درک نکرده بودم در ساعت مقرر من بمحلی که قرار گذاشته بودیم رسیدم . تا حدودی مراقب اطراف خودم بودم و دختر موردنظر در محل نبود. مدتی آنجا پرسه زدم و وقتی از آمدن دختر مایوس شدم تصمیم به‌مراجعت گرفتم . چند قدمی که از محل دور شده بودم مرد جوانی بمن نزدیک شد وبمن گفت آمدن تو باین محل و نگاه کردن زیاد از حد به اطراف غلط بوده و بهمین‌دلیل باتو تماس نگرفتند ، تو باید خیلی طبیعی می‌آمدی و اگر رفیق دختر نبود چندلحظه بعد میرفتی .

فردا همین وقت در همین محل حاضرباش. فردای ان شب همین وضع تکرار شد و ازدختر خبری نبود باز هم اشکالات کار بمن بوسیله‌همان فرد یادآوری میشد و همین رفتار بیشتر مرادچار وحشت میکرد البته هنوز هدف از این ملاقات روشن نبود ولی من به‌اندازه کافی کنجکاو شده بودم که شبهای دیگر نیز به آنجا مراجعه کنم . بعد از چهاربار که این قرار تکرار شد بالاخره‌آن دختر را دیدم او بمن گفت که تو در رابطه بایک گروه مخفی قرار گرفته‌ای و باید دراین رابطه اصول زیادی را رعایت کنی و بعد از این‌مقدمه، مقدار زیادی مرا از قدرت و نیروهای انتظامی و امنیتی کشور ترساند وا ز آنجا پس از قدم‌زدن در کوچه‌ها جزوه‌ای بمن داد که در آن راجع به مخفیکاری‌بحث مفصلی شده بود. قرار بعدی ما هفته بعد در یک ایستگاه اتوبوس در خیابان سیمتری بود. دختر بدون اینکه حرف زیادی بامن بزند تکه کاغذ تاشده‌ای را بمن داد و گفت‌برابر دستوری که دراین کاغذ نوشته شده عمل کن و منتظر باش تا با تو تماس بگیرند و اضافه کرد که خودش دیگر با من ملاقات نخواهد کرد . من پس از جدا شدن از او با کنجکاوی زیاد کاغذ را باز کردم در این کاغذ نوشته شده بود که من در دستشوئی دانشکده ودرجاهای خلوت دیگر شعارهائی در تائید گروه تروریست بنویسم و ضمنا علیه مقامات مملکتی نیز شعارهائی را بر دیوار بنویسم . ضمنا طول موج و ساعت پخش برنامه دو رادیوی بیگانه در این کاغذ نوشته شده بود و من میباید در ساعت‌های‌معینی این رادیوها را میگرفتم و گفتارهای انها را مینوشتم . مدتی نزدیک به یکماه من در هرفرصتی که بدست آوردم شعارهائی را که گفته شده‌بود به در ودیوارها نوشتم ومقدار زیادی گفتارهای رادیوها را که بیشتر برضد رژیم ایران و تبلیغ مسائل کمونیستی بود یادداشت کرده بودم . یکروز در کتابخانه دانشکده همان جوانی که برای اولین بار او را در کوچه‌های خیابان شاه دیده بودم نزد من امدوگفت یادداشتهای‌رادیوئی را امشب بعد از ساعت ۸ به‌ایستگاه اتوبوس چهارراه کاخ بیاور من بهمین ترتیب عمل کردم.

آغاز مرحله جدی‌تر

در آنجا پس از مدت طولانی که از بهروز ارمغانی بی‌خبر بودم او را دیدم . با هم پیاده خیابان کاخ را بطرف جنوب طی کردیم . او یادداشتها را گرفت و مقداری کاغذ پلی‌کپی شده بمن داد و قرار شد من این کاغذهاراابعداز مطالعه‌بطوریکه هیچکس متوجه نشود در دانشکده پخش کنم. آن شب دیگر بحثی نشد و بهروز ارمغانی ۱۵۰تومان‌بمن‌داد وگفت‌که‌علاوه بر اطاقی که در کوی دانشجویان دارم یک اطاق دیگر در یکی از خانه‌های منطقه سلسبیل اجاره کنم و در آنجا اسم خود را عوضی بگویم و خودم را کارگر تراشکار معرفی کنم و بعد قرار شد هفته بعد شب پنجشنبه با اتوبوس‌به شهسوار بروم و در جلوی شهرداری شهسوار بین ساعت۷ تا ۷٫۵ شب منتظر بمانم تا با من تماس بگیرند .

فردای آنروز من کاغذهای پلی‌کپی شده را بهمان‌نحو که گفته بود پخش کردم و شبها هم به رادیو گوش میدادم و گفتارهای‌رادیورا یادداشت میکردم . چهار روز بعد پس از این که بخانه‌های متعددی مراجعه کرده بودم یک اطاق هم اجاره کردم و در تاریخی که قرار شده بود به شهسوار رفتم . در ساعت ۷٫۵ یکی از همکلاسان سابقم را دیدم که در آنجا منتظر من است و او مرا با احتیاط فراوان درحالیکه توصیه میکرد باطراف نگاه نکنم و آدرس محل را به‌خاطر نسپارم به خانه‌ای برد. در آنجا بهروز ارمغانی و دو نفر دیگر که نمی‌شناختم حضور داشتند . در این‌خانه مقدمتا طرز کار با اسلحه و پرتاب نارنجک بمن یاد داده شد و بهروز گفت ، تو حالا دیگرعضو گروه هستی و میباید از تمام قوانین و مقررات حاکم بر گروه اطاعت کنی و بعد ۳۰۰ تومان بمن پول داد که با آن مقداری وسائل بخرم و بخانه سلسبیل ببرم . او ضمنا یک بسته کتاب و جزوه بمن داد که مطالعه کنم و در جلسه دیگری که بعد از یکماه خواهد بود دراین‌باره با من گفتگو کند. روز جمعه بعداز ظهر من از شهسوار به تهران برگشتم و برای خرید وسائلی که گفته بود اقدام کردم . ولی چون مقدار پولی که بمن داده بود کم بود، من مجبور شدم ۲۸۰ تومان ازپول‌خرجی خودم را نیز روی آن بگذارم . مطالعه کتاب‌ها و جزوه‌ها را شروع کردم . در این جزوه‌ها و کتابها مقدمتا راجع به‌نفی وجود خدا و اینکه دین وسیله اشتغال بیهوده فکر توده و به بند کشیدن بیشتر آنهاست ، بحث شده و مارکسیسم بعنوان بهترین مکتب تامین سعادت ملتها معرفی شده بود. من با مطالعه این کتابها و نشریات و جزوه‌ها متوجه شدم که خیلی از موارد آن با واقعیت تطبیق نمیکند . در جلسه بعد موضوع را با بهروز ارمغانی درمیان گذاشتم و بحث مفصلی با من کرد و یادآور شد که چون هنوز معلومات من دراین مورد کافی نیست بنابراین باید بیشتربه گفتارهای رادیوئی گوش بدهم و کتابهای بیشتری را بخوانم .

ماموریت درصنایع

در همان جلسه بمن دستور داد که بکارخانجات مراجعه کنم و درباره وضع کارکنان هرکارخانه و سرمایه آن و اینکه چه امتیازاتی بکارگران داده میشود تحقیق کنم . از فردای آنروز بیشتر اوقات من صرف پرسه‌زدن در اطراف کارخانه ها میشد و هر پنج روز یکبار با رعایت احتیاطات شدید باهم ملاقات میکردیم . در یکی از روزها بهروز ارمغانی برای من توضیح داد که گروه توانسته با سازمانها و نیروهای مترقی خارجی تماس بگیرد و از آنها کمک مالی و تسلیحاتی دریافت نماید . او در همان‌جلسه۶۰۰ دلارامریکائی بمن داد و گفت این پولها را به صرافی ببرم و آنرا بپول ایران تبدیل کنم .

قرار ما بعد از آخرین جلسه دیدار در یکی از کوچه‌های نزدیک پل جوادیه بود. ولی یک روز قبل از آنوقت که من‌از دانشگاه خارج‌میشدم، یکنفر بمن نزدیک شد و گفت در ساعت ٦ بعد از ظهر در دروازه شمیران ، خیابان فخرآباد جلوی مسجد منتظر باشم . من به آن محل رفتم و بهروز ارمغانی درحالیکه سوار موتورسیکلت بود آمد و گفت برای عده‌ای از رفقا در تبریز خطری پیش آمده و تو باید فورا به تبریز بروی‌و با علامتهائی که روی بعضی نقاط میگذاری رفقا را از خطر آگاه کنی . او تاکید کرد که در این‌سفربهیچوجه اجازه ملاقات با خانواده‌ات را نداری و ضمناباید سعی کنی که بعد از تعطیلات عید بکلی رابطه‌ات را با خانواده‌ات قطع کنی او در توضیح این مطلب گفت که تو کارهائی کرده‌ای که از نظر پلیس شناخته شده است و ممکن است تو تحت نظر باشی و اگر بخانواده‌ات مراجعه کنی تو را دستگیر خواهند کرد. بهروز ارمغانی‌در این‌جلسه شدیدا مرا از دستگیر شدن ترساند و روانه تبریز کرد . حرفهای آنروز بهروز ارمغانی شدیدا مرا بفکر فرو برده بود. من دیگر نباید با خانواده‌ام تماس بگیرم . علاقه عاطفی برای من خطرناک است . پلیس مرا شناخته و ممکن‌است دستگیر م کند . من باید تمام نظامات حاکم برگروه را مراعات کنم . من عضو گروه مخفی هستم . من برای انقلاب مسلحانه آماده میشوم . اینها خلاصه حرفهای بهروز ارمغانی بود .

روی جمله «علاقه عاطفی برای من خطرناک است و باید قبل از هرچیزعلاقه‌ام را نسبت به خانواده‌ام قطع کنم» ، خیلی فکر کردم . چندبار این سئوال را از خودم کردم که اگر من بخانواده‌ام علاقه عاطفی نداشته باشم چطور میتوانم بمردم دیگر عاطفه داشته باشم ؟ ولی بهرحال من باید ادامه میدادم .

باین‌ترتیب‌بود که من‌برای‌اجرای‌ماموریتی‌که گفته شده بود به تبریز رفتم و با همه اشتیاقی که برای دیدن پدر و مادرم داشتم چون دستور بود با آنها ملاقات نکردم . کارم را انجام دادم و به تهران برگشتم وضعیت بهمین صورت‌ادامه داشت. دستور دادند اطاق خانه سلسبیل را تخلیه کنم و در منطقه نظام‌آباد اطاق دیگری بگیرم . در این موقع قرار بود یک نفر را که میگفتند زخمی شده من در آن خانه نگاهداری کنم که البته این کار انجام نشد . بعد از تعطیلات عید که چند روز آنرا در تبریز گذرانده و فقط یکشب بخانه رفته بودم و بقیه را باتفاق دو نفر دیگر در کوههای اطراف تبریز بسر برده بودیم بتهران برگشتم . کم‌کم بمن گفته شد که باید رابطه‌ات را باخانواده قطع کنی و حاضر شوی که دانشگاه را هم ول کنی . من قبلا گفتم که بهروز ارمغانی یکبار ۶۰۰ دلار امریکائی داده بود که آنرا به پول ایرانی تبدیل کنم ، مدتی بعد از عید من وظیفه داشتم که پول امریکائی را به پول ایرانی تبدیل کنم و به رابط خود تحویل دهم . در همین زمان‌موضوع درگیری مامورین با رفقای گروه در تهران‌ورشت پیش آمد و ۲۱ نفر کشته شدند ، در روزنامه‌ها خواندم که بهروز ارمغانی کشته شده است .

من دراین زمان به نقطه نظر های تردیدآمیزی رسیده بودم‌که‌ارمغانی‌نتوانسته بود مرا قانع کند . رابط دیگر همنتوانست این‌کار را بکند ، آنجا بود که فهمیدم دلارهائی که بوسیله من تبدیل میشد از لیبی دریافت شده . وقتی این موضوع را با رابط جدیدم درمیان گذاشتم او فقط جواب داد تو اجازه سئوال کردن نداری و بعلاوه ما با نهضتهای مترقی همکاری میکنیم و آنها هم بما کمک میکنند .

سئوالاتی که از مدتی قبل در ذهن من‌مطرح شده بود روز بروز بیشتر میشد . برای‌چه باید از خانواده‌های خود ببریم و قطع رابطه کنیم ؟ من که ناچارم تحصیلاتم را نیمه تمام بگذارم و به زندگی مخفی بپردازم در آینده چه ارزشی برای خودم و جامعه خواهم داشت ؟ . چرا باید دستورات خود را از رادیوهای بیگانه بگیریم ؟. این رادیوهای بیگانه که از یک قدرت بزرگ‌جهانی که خود نیروی عظیم امپریالیستی است هدایت میشوند آیا در نهایت نتیجه تلاشهای ما بسودآن قدرت بزرگ جهانی نخواهد بود ؟ آیا ما به دلخوشی‌تلاش برای‌بهروزی‌جامعه‌خودمان‌درواقع راه را برای اجرای استراتژی دستیابی بیگانه به آبهای گرم خلیج فارس هموار نمی‌کنیم ؟ آیا ما با آنهائی که خلیج فارس را خلیج عربی میخوانند همکاری میکنیم و کمک میگیریم چه تعهدی داریم؟ آیا واقعا ستون پنجم بیگانه نیستیم ؟ آیا منی که با استعداد متوسط دوبار در کنکور قبول شده‌ام و همه شرایط برای تربیت و ساختن من فراهم شده برای آن ساخته شده‌ام که بوطنم خیانت‌کنم؟ آیا من و دوستانم که جنگ خانگی را میافروزیم در راه آرمانهای ملی قدم برداشته‌ایم ؟ آیا ما که در جستجوی درمان دردهای اجتماعی خود نسخه‌های خارجیان را می‌پیچیم باطراف خودنگاه کرده‌ایم ؟ آیا در پی آن بوده‌ایم که امروز ایران را با ده سال پیش آن مقایسه کنیم ؟ آیا تئوریهائی که بما تلقین شده با واقعیات جامعه مطابقتی‌دارد؟ ثمره آخرین به تباهی کشیدن این همه جوانان مملکت چیست ؟ آیا ما که باد میکاریم طوفان درو نخواهیم کرد ؟ اینها و صدها سئوال مشابه آن ذهن مرا اشغال کرده بود. اظهارات رفقای‌گروهی و نشریات متعدد متنوعی که بمن دادند نه‌تنها جوابی باین سئوالات نبود بلکه حتی بسیاری از جزوه‌ها و نشریات تردید مرا بدرستی راهی که به‌آن کشیده شده بودم بیشتر میکرد و سرانجام من ترجیح دادم که آلت دست و مجری هدفهای بیگانه و دشمنان ملت ایران نباشم . من امروز نه موعظه میکنم و نه کسی را به راهی که انتخاب کرده‌ام فرا میخوانم ، من فقط به خانواده‌ها هشدار میدهم هوشیار و مراقب باشند که فرزندانشان را فریب ندهند و از دامان خانواده وراه خدمتگزاری به مملکت به مخفیگاه های تروریستی و راههای ضد ملی نکشانند . به آن گروه از کسانی که چون من اغفال شده‌اندمیگویم بخود آیند و از خود بپرسند آیا برای آنها نظیر سئوالاتی که برای من مطرح شده بود برای آنها مطرح نیست؟ اگر چنین است تردید بخود راه ندهند ، درها برای رهائی باز است و مملکت به آنها نیاز دارد و برای پذیرفتن و بخشیدن‌آنها آغوش گشوده است. من از کسانی که به من فرصت دادند حرفهایم را بزنم صمیمانه متشکرم .

سئوال ـ شما عضو گروه مارکسیستهای اسلامی بودید ؟

جواب ـ خیر من عضو گروه تروریستهای کمونیست بودم ، این گروه از همان اول خیال خودش را راحت کرده و با اسلام قطع رابطه کرده است. مارکسیستهای اسلامی عده دیگری بودند و بهتر است بگویم کمونیستهائی هستند که برای عوامفریبی از اسلام سوء استفاده میکنند .

سئوال ـ بعد از اینکه مصمم شدید خود را معرفی کنید چه کردید ؟

جواب ـ همانطوریکه گفتم قرار بود روز پانزدهم تیر برای برقراری تماس‌به تبریز بروم ولی بطورکلی بادامه راه اعتقاد نداشتم و سرگردان بودم که چطور خودم را نجات بدهم . اعلامیه اداره دادرسی ارتش فرصت مغتنمی بمن داد تا راه خودم را پیدا کنم . چند روزی البته تردید داشتم ولی بالاخره تصمیم خودم را گرفتم و تمام جزوه‌ها و یادداشتها ، شناسنامه‌جعلی ونارنجکی را که رابطینم بمن داده بودند برداشتم و رفتم و خودم را معرفی کردم . برخورد مقامات قانونی با من غیرمنتظره بود ، آنها با ابراز مسرت زیاد و بمترتیبی که گوئی یکی از افراد گمشده‌خانواده خود را یافته‌اند از من استقبال کردند . من‌نشستم و آنچه را بر من گذشته بود برای آنهاشرح دادم و آنها از من پرسیدند برای من چه میتوانندبکنند و من از آنها خواهش کردم ترتیبی بدهند تا من ماجرای خود را برای همه مردم شرح بدهم و باشد تا سرگذشت من عبرتی باشد برای آنهائی که در معرض فریبند .

سئوال ـ شما که مدتی‌عضو گروه‌تروریست بودید آیا ماموریتهای تروریستی انجام ندادید ؟

جواب ـ خیر ، قرار بود در تابستان اگر شرایط فراهم باشد من را برای آموزش بخارج بفرستند و در اینجا فقط بمن ماموریتهای‌برقراری تماس ، پخش اعلامیه و شعارنویسی واگذار شده بود و من دوبار منطقه تردد و وسیله‌آمدوشد یکنفر که گفته میشد قرار است او را ترور کنند شناسائی کردم و گزارش کارم را به رابط خودم دادم .

سئوال ـ شما در اینجا برای کارهای تروریستی چه آموزشی دیدید ؟

جواب ـ مقداری اصول مخفیکاری، تیر ـ اندازی با اسلحه کمری ، نارنجک شناسی ونحوه پرتاب آن ، ساختن بمب ساعتی و بکار بردن آن آموزشهائی بود که دراین‌جا درتهران‌و شهسوار بمن داده شد .

سئوال ـ شما برای تسلیم خود آیا با شخص بخصوصی مشورت کردید ؟

جواب ـ خیر ، این مسئله خود من بود و خودم باید آنرا حل میکردم و بعلاوه من برای کشیده شدن باین راه باکسی مشورت نکرده بودم که حالا برای رها شدن از آن از کسی‌سئوال کنم

سئوال ـ آیا پدر و مادر و بطور کلی خانواده شما از ماجرای شما مطلع‌هستند یا نه ؟

جواب ـ من متاسفانه براثر دستورات‌رابط گروهی خود در این اواخر سعی کرده بودم رابطه‌ام را با خانواده‌ام تقریبا قطع‌کنم و طبعاآنها از آنچه برمن گذشته است بی‌خبرند . واقعیت این است که من نمیدانم بعد از این مدت با پدر و مادرم چطور روبرو شوم ولی یقین دارم همانطوریکه قانون مرا بخشیده پدرم‌هم مراخواهد بخشید زیرا او که می‌بیند من اگر مدت کوتاهی راه خلافی رفته‌ام بالاخره راه درست را انتخاب کرده‌ام .

سئوال ـ آیا شما مطلب و اطلاع دیگری پیرامون وضعیت این گروه ندارید ؟

جواب ـ میدانید که این گروه بطورکلی‌کار مخفی میکرد و من هم مدت خیلی زیادی نبود که وارد کارهای مخفی گروه شده بودم و لذا طبعا نمی‌توانستم اطلاعات خیلی زیادی داشته باشم . شرح زندگی و فعالیت من در گروه‌تروریستی‌همان بود که توضیح دادم و مطلب دیگری ندارم .

یونس آ

هنرومردم

هنرمندان فولکلور از آمریکا بازگشتند

معرفی ایران، از طریق رقص و آواز ملی

بیست‌تن از هنرمندان سازمان ملی فولکلور ایران وابسته به وزارت فرهنگ و هنر که از جانب کمیته‌ی‌ایرانی جشن‌های بزرگداشت دویستمین سال استقلال امریکابرای نمایش‌هنر و سنتهای ایرانی به امریکا رفته بودند با موفقیت باز ـ گشتند.

این گروه با ترکیبی از خوانندگان و نوازندگان و رقصندگان محلی ایران درمدت بیست روز اقامت خود درشهر ها و ایالات مختلف امریکا بیست و پنج برنامه رقص و آواز های سنتی ایران را به نمایش گذاشتند.

برنامه های این گروه کمدر تلویزیون، تئاتر ها وسالن های اپرا و سالن های نمایش پارک های عمومی و میدان های گوناگون امریکا اجراشد، با استقبال ایرانیان مقیم‌امریکا و مردم امریکا روبرو گردید.

کارگردان هنری این برنامه‌را رابرت دووارن و سرپرستی گروه را خانم پروین سرلک بعهده‌داشت.

پروین سرلک سرپرست گروه برنامه‌های ایرانی تالار رودکی.

امشب : سنگ وسرنا

نصرت پرتوی ، بهزادفراهانی در سنگ و سرنا .

امشب‌درساعت ۲۱٫۵۰برنامه دوم از جهان تئاتر ،نمایشنامه «سنگ و سرنا» نوشته بهزاد فراهانی به کارگردانی نصرت پرتوی پخش میشود .

محتوی نمایشنامه ، فضای سال های پیشین را پیش روی می‌آورد هجوم روستایی به شهر و نابودی و بلعیده شدن روستاها بوسیله شهرنشین ها موضوعی است که اکثر نویسندگان بطرق مختلف به‌آن پرداخته و هریک این مسئله را بنحوی مورد تحلیل قرار داده‌اند .

در این نمایشنامه نیز ، پیر مردی آسیابان ، ساکن روستا به زندگی آرام خویش ادامه میدهد و به گرفتاریهای‌روزمره خود مشغول است تا بالاخره سرو کله‌یک‌شهری‌درروستایش پیدا میشود ورود این شهری که برای خرید زمین های روستا است آغازگر ماجرا است و متن‌نمایشنامه راتشکیل میدهد .

مرد شهری‌زمین ها را میخرد تا اینکه ازچند طرف با زمین کوچک آسیابان همسایه می‌شود . «مرد شهری» باپول و قدرت و «روستایی» باعشق و ایمان به خاکی که در آن زاده شده و زیسته است درگیریهایشان را آغاز میکنند ، دسته بندیهاجدال‌های دوجانبه و بالاخره پایان ماجرا که :...

دراین‌نمایشنامه نصرت‌پرتوی و بهزاد فراهانی علاوه بر نویسندگی و کارگردانی به بازیگری نیز مشغولند.

ستاره بخت شما

- فروردین : گرفتاری و سختی نوعی محک زندگی است ، در برابر گرفتاریها مقاومت کنید.
- اردیبهشت : در اماکن عمومی حتی میهمانی های خصوصی مواظب اعمال و رفتار خود باشید زیرا دیگران مواظب شما هستند .
- خرداد : از کمک کردن به دیگران خودداری نکنید، دست نیازمندان را بگیرید .
- تیر :به لحظه های خوش زندگیتان فکر کنید ،گرفتاری و ناراحتی برای همه وجود دارد.
- مرداد : در رانندگی حداکثر احتیاط را بکنیدمواظب سلامت خود و دیگران باشید.
- شهریور : آشنایی ودوست شدن با دیگران کار ساده‌ایست ، نگهداری دوستان مهم است .
- مهر : مطالعه را فراموش نکنید در زندگیتان نقش بسیار مهمی دارد .
- آبان : بافنای دیگران ،بقای خود را تامین نکنید زیرا چنین بقایی زیاد طول نمیکشد.
- آذر : احترام اطرافیان مهمترین رکن زندگی است مواظب برخوردهایتان باشید.
- دی : کار مثبت هیچوقت دیر نیست ،شروع کنید ، حتما موفق خواهید شد .
- بهمن : پیاده‌روی و استراحت به‌سلامت شما کمک فراوانی خواهد کرد.
- اسفند : دست از کارهای مسخره بردارید ، درزندگی جدی‌تر باشید.

تلویزیون

برنامه‌های تلویزیونی زیر از طرف سازمان رادیو تلویزیون ملی ایران اعلام شده است مسئولیت هرگونه تغییر در ساعات و چگونگی برنامه‌ها با ان سازمان است

برنامه اول کانال ۷

دوشنبه

۱۷ـ۰۰ اخبار
۱۷ـ۰۵ برنامه روستائیان
۱۷ـ۳۰ نقالی
۱۷ـ٤۰ برنامه کودکان
۱۸ـ۵۰ اخبار استان
۱۹ـ۰۰ مسابقات المپیک
۲۰ـ۰۰ اخبار
۲۰ـ۳۰ تقویم تاریخ
۲۰ـ٤۵ راهنما
۲۱ـ۳۰ مسابقات المپیک
۲۲ـ۳۰ سیاست‌خارجی ایران
۲۳ـ۰۰ مسابقات المپیک

برنامه نیمروز سه‌شنبه

۱۲ـ۰۰ اخبار
۱۲ـ۰۵ گشت‌وگذارجغرافیائی
۱۲ـ۳۰ موسیقی محلی
۱۳ـ۱۰ فیلم مستند
۱٤ـ۰۰ اخبار
۱٤ـ۳۰ گزارشی از المپیک مونرال

برنامه دوم کانال ۹

دوشنبه

برنامه بین‌المللی

۱٦ـ۰۰ اسلاید و موزیک
۱٦ـ۳۰ خلاصه اخبار
۱٦ـ۳۵ فیلیپر
۱۷ـ۰۰ المپیک ۱۹۷٦
۱۹ـ۰۰ اخبار

برنامه عادی

۱۹ـ۲۰ موسیقی و تصویر
۱۹ـ۳۰ دنیای رامنشده
۱۹ـ۵۷ قانون دوستشماست
۲۰ـ۰۰ اخبار
۲۰ـ۳۰ مسابقات المپیک
۲۱ـ۱۰ شیوه‌های دیدن
۲۱ـ٤۰ داستان پلیس
۲۲ـ۲۵ جهان تئاتر

برنامه آمریکا

دوشنبه

۱٦ـ۰۰ تلویزیون امروز
۱٦ـ۰۵ بیمارستان عمومی
۱٦ـ۳۰ خیابان سسامی
۱۷ـ۲۵ سندباد
۱۷ـ۳۰ مریحی محبوب من
۱۷ـ۵۵ آگهی
۱۸ـ۰۰ اخبار
۱۸ـ۳۰ یادداشت برنامه‌ها
۱۸ـ۳۵ دنیای حیوانات
۱۹ـ۲۵ فیلم
۲۱ـ۰۰ ماداسکواد
۲۱ـ۵۵ آگهی
۲۲ـ۰۰ اخبار
۲۲ـ۲۰ فیلم

ایرپرسلان
چینی ممتاز آلمانی

ضد زنك مرغوب
بمقدار کافی موجود است
تلفن : ۸۲۳۵۹۱ـ۸۲۲۹۹۱
آ ـ ۱۵۰۷۵

جشنواره بین المللی تاتر عروسکی
چهارمین
فستیوال تابستانی
کانون پرورش فکری کودکان ونوجوانان
آمفی تاتر پارك نیاوران
۳۰ خرداد ـ ۲۹ مرداد ـ ساعت ۱۹½
شنبه‌ها تعطیل است
٦ـ نمایش عروسکی از کشور چکسلواکی ۳مرداد الی۸مرداد توسط گروه :
THEATRE OF DRAWING

حمیرا ـ داریوش ـ عقیلی ـ نوش‌آفرین ـ لیلافروهر
گلوریا روحانی ـ ژاله فرح‌زادی ـ بتی ـ یلدا ـ
مرتضی ـ کمدین محبوب سیدکریم و هنرمندنسل
جوان ... رامش
در عظیم ترین کنسرت سال
بکارگردانی هنرمند ارجمند فریدون‌فرخ‌زاد
۲۳مرداد ماه ۲۵۳۵ شاهنشاهی در
هتل مجلل کینگز
محل فروش بلیط : صفحه فروشی بتهوون(چهار راه پهلوی)اوبرون : خیابان تخت جمشیدشماره ۲۸۱ ـ ودفتر هتل کینگز
بهاء بلیط باشام ۲۵۰۰ ریال

کارخانجات پرشیان منال فورمز
اولین سازنده پروفیل های کلدینگ درخاورمیانه
انواع ورقهای پروفیل را به‌عرضهای ۱۰۰ و ۹۲ سانتیمتر بطول دلخواه تا ۲۱ متر در ایران تولید مینماید که جهت پوشش سقف و بدنه ساختمانهای صنعتی ، کشاورزی، انبارها سالنها و بخصوص نمای‌ساختمانهای‌شهری و ویلاها بکار میرود .
کرکره‌ای ـ ذوزنقه‌ای
گالوانیزه آلومینیوم گالوانیزه رنگی
تهران ، عباس‌آباد ، خیابان پاکستان
خیابان دهم ، پلاک ۲۱ تلفنهای ۶۲۷۳۴۵ ـ ۶۲۳۳۲۷

کانون پرورش فکری
کودکان و نوجوانان
فستیوال بین‌المللی تئاتر عروسکی
پارك نیاوران ـ تابستان ۲۵۳۵
بدینوسیله باطلاع عموم میرساند برنامه فستیوال تابستانی کانون پرورش‌فکری کودکان و نوجوانان در آمفی تئاتر پارك نیاوران ازتاریخ ۱ر۵ر۳۵ لغایت ۸ر۵ر۳۵ بعلت عدم آمادگی گروه چك برای اجرای برنامه نمایش عروسکی، نمایش فیلم خواهد بود .
شنبه ۲ر۵ر۳۵ تعطیل است .

واگذاری نمایندگی فروش
تلویزیون دلکترونیك ساخت و مونتاژ آلمان
اولین پارتی تلویزیون ۲۴ اینچ دلکترونیک ساخت و مونتاژ بزرگترین کارخانجات تولیدتلویزیون رنگی وسیاه و سفید در آلمان غربی رسید لوازم وقطعات تلویزیون دلکترونیک در ایران فراوان است بعلت اینکه سازنده آن تولید کننده لوازم و قطعات الکترونیکی اکثر تلویزیونهای ایران و دنیا است .
برای فروش دلکترونیک در شهرستانها نمایندگی واگذار میشود.
دفتر مرکزی نمایندگی انحصاری
دلکترونیك آلمان
در ایران : خیابان حافظ روبروی بانک کار
کوچه سیمی شماره ۴۵
تلفنهای : ۶۴۳۶۷۹ ، ۶۶۷۶۵۸

کاشی سعدی
خیابان نظر روی مقابل سوم اسفند تلفن فروش : ۳۱۹٤۱۲ـ۳۱٦۸۸۸ـ۳۹۲۱۳۲
کاشی سعدی
پیشرو صنعت سرامیک ایران

جدول

جدول عادی — شماره ۹٤۰۱

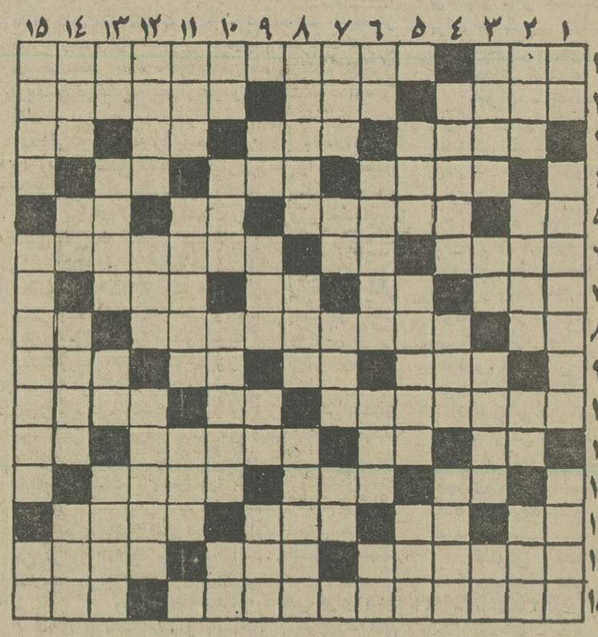

افقی :

۱ـ در خوبیش شک نیست ـ سردار بنام شاه عباس کبیر که از او اثری در اصفهان به یادگار است ۲ـ بخشنده ـ صبح زود ـ دربانک برای عمل برروی اسناد میگیرند ۳ـ پرنده‌ایکه دزدی هم میکند ـ حیله ونیرنگ ـ ضمیر جمع ـ از نفیرش مرد و زن نالیده‌اند ٤ـ چندتا ادیب ـ فرمان ـ شهر سوهان ۵ـ سفید در لفظ آذری ـ زمانی برای آب می‌ساختند ـ عشق و دوستی ـ برابر ٦ـ کهنه و پوسیده ـ مهره‌ای‌در شطرنج ـ آلتی است طربناک ۷ـ پدررستم ـ یازده ـ چه وقت ـ حیوان شیرده ۸ـ جنس‌قوی‌حشره‌ایکه سود میدهد ـ بلی به زبان روسی ۹ـ درس نخوانده ـ طایفه ایرانی ـ پسوندیست ـ فلزیکه با آن گلوله درست میکنند ۱۰ـ چیزی را به خاطر کسی آوردن ـ فاصله را می رساند ـ صاحب‌دودیده روشن ۱۱ـ قدم یکپا ـ تازه ـ ستاره‌ای در آسمان ـ طایفه و عشیره ۱۲ـ آش ـ نوعی پارچه‌زنانه ـ زبان در زبان عربی ۱۳ـ از کشیدنی‌ها ـ صدای کلفت ـ نگاه‌کوتاه ـ پشت‌سرهم ۱٤ـ شهر پالایشگاه ـ به همه کس نتوان گفت ـ شیاد دورمگرد! ۱۵ـ معروفترین اثر جبین و بستر ـ درد و رنج .

عمودی :

۱ـ دهان پرنده ـ نیش که بزند مرگ حتمی است ـ بویش اشتهاآور است ! ۲ـ از پشم نرمتراست ـ از آن برد نصیب کس نمیشود ـ از موجودات خیالی ـ مرضی که زمانی خانمان برمی‌انداخت ۳ـ نوعی خانه‌است ـ پهلوان ـ علم ادب میداند ـ پدر در لفظ عربی ٤ـ همسر موسیو است ـ حالت بیهوشی ـ حرفی در مقام‌تاکید در انجام ندادن کاری ۵ـ از انواع خیار است ـ مرضی‌که برگلو می‌افتد ـ ثروت ودارائی ٦ـ اولورمی‌چینند و بعد زیر گریه میزنند ـ پافشاری کردن در کار ـ وقت تابیدن آفتاب ـ تکرار یکحرف ۷ـ حرفی در زبان فارسی ـ حرف درد ـ مبحثی در شیمی ـ رودی در اروپا ۸ـ همیشه بربدش لعنت کرده‌اند ـ غرور و خود پسندی ـ تعقیب و بازخواست کیفری ۹ـ پایتختی در اروپا ـ هوس ناگهانی ـ هنوز خشک نشده ـ سگ مریض ۱۰ـ حرف صریح ـ فلزیست ـ زمانی با چماق نقره‌ای در موکب‌بزرگان حرکت میکرد ـ بچه به دنیا آوردن ۱۱ـ حیوان اهلی ـ حتما باعث انبساط خاطر هم هست ـ از انواع تسبیح ۱۲ـ زین و برگ اسب ـ امور بانکها از آن میگذرد !ـ چندتا بندر ۱۳ـ در آن شراب می اندازند ـ بهشت ـ بلی به زبان ایتالیایی ـ شاعرنوپرداز ۱٤ـ نوعی گاز است ـ گل چسبنده ـ از پرندگان بلندپا ـ واحد گردو ۱۵ـ هم صحبت ـ دفتر دانائی به چه کارش آید ؟!ـ تردستی‌درکار .

حل جدول شماره ۹٤۰۰

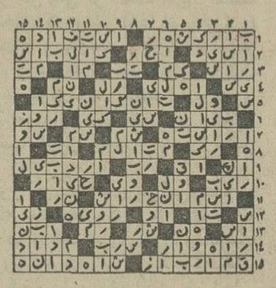

جدول ویژه — شماره ۹٦۱

افقی :

۱ـ در کارش آزمودگی ندارد ـ از شاعران معروف قرن دهم هجری که به فرمان فرمانروای ازبکان در چهار سوق‌شهر هرات به قتل رسید ! ۲ـ درود و تهنیت ـ راه و روش ـ از امراضی که بربینی می‌افتد ۳ـ بسیار منت گذارنده ـ خیاط به لباس می‌زند ـ ترمز چهاریا ـ وقت و لحظه ٤ـ جای بلند ـ گاهی به محصول می‌زند ـ پارچه کهنه ۵ـ طمع ـ زن بزرگ منش ـ مال خوابش حکایتی است ـ طرف و جهت٦ـ خرما فروش ـ از کلمات نفی ـ از دانشمندان برجسته قرن چهاردهم که کتاب الفهرست را درباره فرهنگ اسلامی نوشته ۷ـ قرض ـ طایفه‌وعشیره ـ ورزشی است ـ بروی هم می‌نهندتاساختمان ساخته‌باشند ۸ـ از کلمات نفی ـ وقتی که مامو خورشیدمیگیرد ـ سبوی بزرگ ۹ـ خالی در ورق ـ گل سرخ ـ نفس بلند ـ پست‌وفرومایه ۱۰ـ پایتخت‌کشورزئیر ـ شراب ـ از کلیدداران بهشت ۱۱ـ پشت سرهم ـ از آلات طرب ـ بی‌قرار از آن بهره نبرده ـ علامت جمع ۱۲ـ گربه ـ نوبت‌بازی درقمار ـ درجنگ و ورزش به کار می‌آید ! ۱۳ـ دریا ـ اگر ـ تازه و شاداب ـ رستنی‌ی درارتش ۱٤ـ سلسله فرمانروایانی بعد از اسلام ـ کوهی در اروپا ـ در دست نجار هم به‌کار آید ۱۵ـ فلسفه‌ایکه اساس آن حکومت وحدت ملی است ـ حافظه و ذهن .

عمودی :

۱ـ در شورمزار روید ـ شعبه‌یی از دین عیسویان ـ آنچه‌که چنین باشد احتیاجش به بیان نیست ۲ـ درد و رنج ـ هرگز عقربه‌اش از حرکت نایستاده ـ برابر و یکسان ـ گروه‌وجماعت مردم ۳ـ گاهی برسر راه قرار میدهند ـ اصل هرچیز ـ قسمتی‌از دست ـ کافی است ٤ـ در حقیقت شریک دزد است ـ جزیرمی درعرصه شطرنج ـ روایت کننده ۵ـ پدر بزرگ ـ جای دادن کسی‌در جایی ـ شهری در آمریکا ٦ـ تردستی در کار ـ ازآثار مشهور شکسپیر ـ رفیق قدیمی «عمرو» ـ اثر خستگی است ۷ـ نام چندتن از پادشاهان اشکانی ـ شراب فرنگی ـ نزد و جلو ـ حرف درد ۸ـ وسیله آبخوری است ـ همیشه با کلک جور میکردند ـ دریاچه‌ای در آسیا ۹ـ قسمتی از دست ـ حرف‌درد و افسوس ـ سودن ـ آنچه مربوط به مردم است ۱۰ـ کوه بی‌پایان ـ از سبزیهای خوردنی ـ مهترقوم ـ عقب۱۱ـ اتاقی در دل کوه ـ بندری در جنوب ـ از گلهای خوشبو ۱۲ـ آهسته آهسته پیش رفتن ـ از شهرهای زیارتی ـ پسندیده و ستوده شده ۱۳ـ پایه و بنیان ـ ماشینی است امابدرد سواری نمی‌خورد ! ـ بلی به زبان روسی ـ آهستگی در کار ۱٤ـ چین و چروک برپوست ـ شهری نزدیک تهران‌ـ خدا کند از لبها دور نشودـ نوعی لباس است ۱۵ـ آبگوشت ساده ـ گیاهی است از تیره گرد حوبه ـ ضربه باسر در فوتبال .

حل جدول شماره ۹٦۰

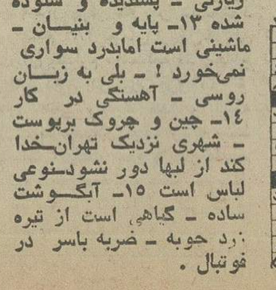

اخبار داخلی

سیل تابستانی ۱۲ نفر را کشت

دگرگونی غیرمنتظره هوا که از روز جمعه آغاز شد، شنبه بعد ازظهر و دیروز در نقاط مختلف کشور ادامه یافت. در نتیجه بارندگی‌های حاصل ازاین دگرگونی، در تعدادی روستاها وشهرهای کشور سیل جاری شد و خسارات قابل توجه مالی و جانی وارد کرد.از جمله‌در سیل رفسنجان ده نفر در شهر کرد یک نفر ودر سیل کلیساکندی‌یک نفر جان باختند ودر کلیساکندی - آذربایجان- نهصد گوسفندرا سیل برد ونابود کرد.

خبرنگار اطلاعات دررفسنجان گزارش داد دریی بارندگی‌شدید وبیسابقه سیل مهیبی در این شهر براه افتاد و خسارات سنگینی ببار آورد و جان ده نفر را گرفت.

بدنبال جاری شدن سیلاب میر مطهری فرماندار- دکتر حسین‌تجدد نماینده‌مردم‌رفسنجان در مجلس شورایملی باتفاق‌چند تن از مسئولان سازمانهای‌دولتی از مناطق سیلزده دیدن کردندو کمکهای لازم را به سیلزدگان رساندند.

سرنشینان ۳ اتومبیل‌سواری که ۹ نفر بودند ویک چوپان ۱۰ ساله طعمه سیلاب شدند. سیل اجساد این‌قربانیان راقریب ۱۰ کیلومتر با خود حمل کرد. قربانیان سیل رفسنجان عبارت بودند از:

- غلامحسین باقری فرزند مهدی ۵۰ ساله- مهدی محمدی فرزند حسین ۱۵ ساله- ناصر باقری فرزند غلامحسین ۲۳ساله- صدیقه خاکساربور فرزند اصغر ۲۰ ساله- ناهید محمدی‌فرزند حسین ۱٤ ساله- فاطمه‌خاکسار پور فرزند اصغر ۸ ساله - غلامرضا واحدیان- وزگری‌تبعه آمریکا و یک دختر بچه‌خردسال فرزند حسین محمدی.

همچنین سیل رفسنجان ۱۳ منزل مسکونی را درهم کوبید وبه‌صدها خانه خسارت وارد کرد.

سیل اخیر رفسنجان چندفنات را در روستاهای کریم‌آباد - رستم‌آباد- نظم‌آباد- خلیل‌آباد- خنامان‌وارجاسب ویران کرد و بمردم این روستاهانیز خسارانی زد

۵۰ خانه خراب شد

داراب- آبدر رودخانه‌های داراب نیز دریی دو روزبارندگی طغیان کرد وباعث جاری‌شدن سیل در روستاهای این‌شهرشد.

در روستاهای «فورک» و «قلاتو» سیل بیش از پنجاه‌خانه را درهم کوبید وبه‌مزارع وباغ های دو دهکده خسارت زیادی زد.

ماموران ژاندارمری شیرازو داراب به‌کمک سیلزدگان شتافتند وازسوی‌جمعیت شیروخورشید سرخ شیراز به جمعیت شیرو خورشید سرخ داراب دستور داده شد که کمک‌های لازم‌به‌این روستاها فرستاده شود سیل‌راه فسا- داراب را نیز در چند نقطه بست.

★ جهرم- دریی یک توفان شدید و ریزش باران، سیلاب خیابانهای جهرم را فرا گرفتو سیلاب به چند خانه راه یافت.

توفان نیز چند درخت را در گوشه وکنار شهر از ریشه انداخت و باویران شدن چند خانه، رفت وآمد در بعضی از محله‌ها متوقف شد.

سیل در ایرانشهر

● زاهدان- توفان سهمگین وریزش بارانهای سیل آسا در دو روز گذشته ، آرامش شهر ایرانشهر و روستاهای آن را بهم ریخت این بارندگی وتوفان در بیست سال اخیر درایرانشهر سابقه نداشت. دریی‌ریزش‌باران. در کوچه‌ها و خیابان‌های‌ایران- شهر سیل جاری شد وآب‌وارد چند خانه ومغازه شد وخرابی هایی ببار آورد.

بعلت جاری شدن سیل و خرابی چندپل، راه سرباز - ایرانشهر بسته شد.

استاندارسیستان وبلوچستان همراه هیاتی وارد ایرانشهرشد واز سوی‌جمعیت شیروخورشید سرخ ایرانشهر غذا و پوشاک به مردم آسیب دیده واگذار شد.

گزارش رسیده از زاهدان حاکی است سیل در ایرانشهر خرابی‌های بسیاری ببار آورده ولی هنوز میزان خسارت‌وارده برآورد نشده است.

خنك شد

شیراز- دیروزدر شیرازبمدت چند ساعت باران بارید و هوای این شهر به طور محسوسی خنك شد.

گرما در خوزستان

دیروز بار دیگر گرمای شهر های خوزستان بالا رفت و گرما وشرجی شهرهای اهواز و آبادان را فرا گرفت.

سیل ۱۲ هزاردرخت راکند

● کاشان باریزش چندساعت باران در کاشان در روستای «مرق» کاشان سیل مهیبی‌جریان یافت و ۱۲ خانه و ده باغ را ویران کرد.

همچنین سیل تعدادی حشم‌را تلف کرد ویک اتومبیل جیپ را باخود برد.

سیل در باغهای اطراف این دهکده حدود ۱۲ هزار درخت میوه را از ریشه انداخت وبا خود برد.

ساکنان روستای «مرق»کاشان دریی جاری شدن سیل، خانه های خود را ترک کردند و به نقاط امن پناه بردند.

خوشبختانه سیل در این روستا، تلفاتی ببار نیاورد.

راه کاشان به روستای«مرق» که دچار سیل بردگی شده،بسته است.

دربافت

● بافت- در روستای«جارچی» وروستای «دورودی» و «شاه محمد»بافت‌کرمان،کلیه محصولات کشاورزی را سیل برد. و ۵۷ باغ میوه را در هم کوبیده است.

همچنین چند چادر، چادرنشینان در مسیر رودخانه بافت، طعمه سیل شده است.

سیل۹۰۰ گوسفند را برد

● تبریز- دریی ریزش چند ساعت باران،در منطقه‌کلیساکندی آذربایجان سیل جاری شد و نهصد گوسفند و یک جوان ۱۸ ساله بنام بهرام‌مشهدی ولی در ۱۲ کیلومتری کلیساکندی را با خود برد.

باویران شدن دو پل‌کوچک چوبی در این منطقه عبور و مرور وسایل نقلیه و همچنین ارتباط تلفنی و تلگراف بین نقاط دیگر قطع شده‌است.

● فیروز کومدر فیروزکوه نیز بمدت دو شبانه روز باران بارید و در روستاهای «خلیج جند» شهرآباد،«بادرود» «دهی» سیل جاری شد.

سیل، در این دهکده‌ها ۸۰ خانه را ویران کرد و کلیه محصولات کشاورزی را از بین برد.

آقای کیون مدیر عامل‌جمعیت شیروخورشید سرخ، عسکری نایب‌رئیس جمعیت‌شیروخورشید سرخ فیروزکوه و نماینده بخشداری فیروزکوه، همراه تعدادی چادر، پتو، پوشاکو مواد غذایی به این روستاها عزیمت کردند.

در جهرم

سیلاب در جهرم و نواحی تابعه نیز زیانهای بسیاری وارد کرده دریی ریزش رگبار شدید که از ساعت ۸ پریشب تا بامداد دیروز ادامه داشت، جهرم و نواحی اطراف به محاصره‌سیل درآمد، سیلاب پل «عباس‌آباد» بین راه جهرم - لار را ویران کرد و سبب بسته شدن این‌راه شد، در قریه «سروو» نیزسیلاب چندین خانه را ویران کرد، سیلاب‌هم‌چنین باعث طغیان رودخانه «محل صحرا» که از وسط شهر میگذرد شد، و شهر جهرم زیر پوشش سیلاب قرار گرفت و چند خانه در شهر ویران شد، و براثر فروریختن یک آسیاب در جهرم -دو نفر زیرآوار ماندند و بشدت آسیب دیدند وهشت نفر که درجریان سیلاب زیرآوار مانده بودند وسیله‌مامورین پاسگاه‌ژاندارمری جهرم نجات یافتند و در بیمارستان بستری شدند،سیلاب هم‌چنین پل «کاظم آباد» واقع‌در چهار کیلومتری جنوب غربی جهرم را ویران کرد و چادر و اثاثه عشایرهای کنار این پل را باخود برد، همچنین دریی ویران شدن پل رودخانه «سیمیکان» بین راه میمند - سیمیکان، ارتباط میمند باجهرم قطع شد.

شهر کرد- خبرنگار اطلاعات

سیلاب درشهر کردو نواحی تابعه زیانهای فراوانی ببارآورد ویکزن را کشت.

بدنبال ریزش رگبارهای‌پیاپی در استان چهار محال وبختیاری ٦ روستا در محاصره سیل‌قرار گرفت و ٤٥ خانه واقع‌در بارده ٤٥ کیلومتری شهرکرد، ویران شد.

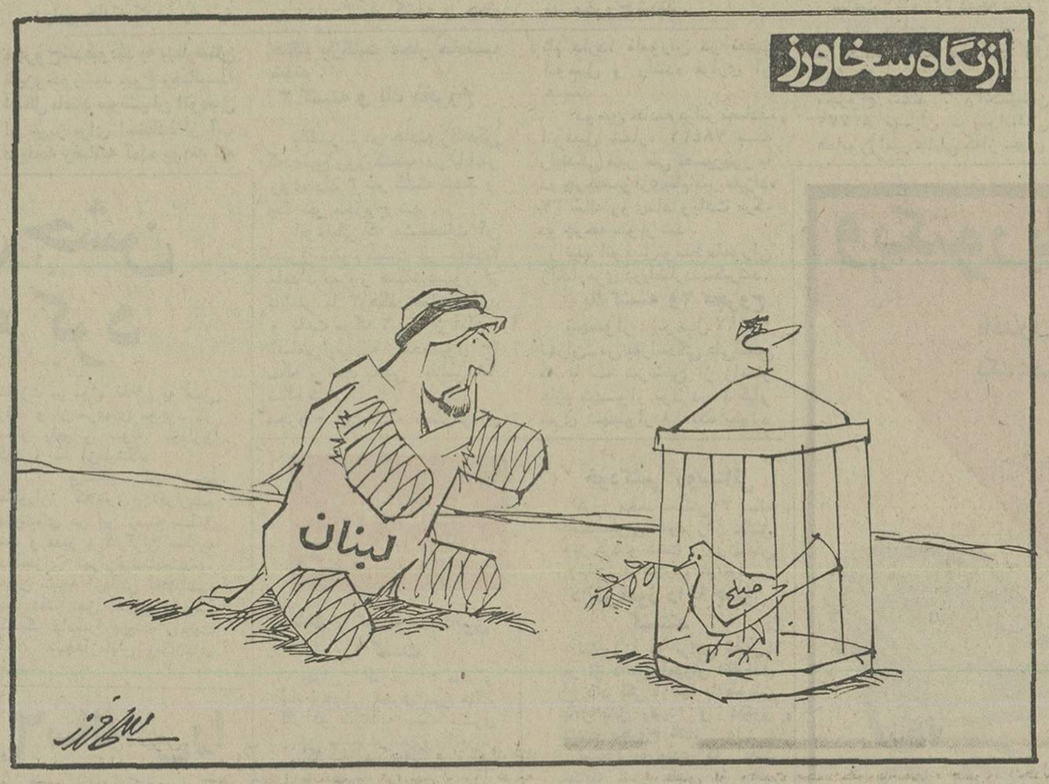

دست بخش خصوصی از توزیع سیمان کوتاه میشود

طرحی دردست بررسی‌است، که با اجرای آن توزیع سیمان داخلی و وارداتی یک کاسه خواهد شد ووزارت بازرگانی ازطریق‌شرکت معاملات‌خارجی سیمان رادرسطح کشورتوزیع خواهد کرد.

در حال حاضر توزیع سیمان وارداتی و محصول دو ، سه کارخانه داخلی از طریق‌شرکت معاملات خارجی‌انجام میشود.

تمام سیمان وارداتی وقسمتی از محصول داخلی که‌بوسیله شرکت معاملات خارجی توزیع میشود ، منحصرا در اختیار بخش ساختمان برای ایجاد واحد ها یمسکونی وعملیاتی نظیر آن و نیز تعمیرات قرار میگیرد . قسمت‌اعظم ٦ میلیون تولید داخلی از طریق‌وزارت صنایع و معادن برای توسعه طرحهای عمرانی و برنامه های ساختمانی توسعه و گسترش کارخانجات توزیع میشود .

نظام جدید

امروز گفته شد : برای‌ایجاد یک نظام جدید در توزیع ، سیمان ، طرحی مورد مطالعه است که از جزئیات این‌طرح اطلاع دقیقی در دست نیست، اما شواهد نشان میدهد که توزیع سیمان‌بطورکلی ازدست بخش خصوصی‌خارج خواهد شد.

امروز همچنین گفته شد که بموجب اساسنامه شرکت گسترش خدمات بازرگانی که از اول سال‌جاری فعالیت‌خود را با توزیع مواد تغذیه رایگان دانش آموزان شروع کرده ، توزیع مواد وارداتی دولت‌از جمله سیمان نیز از اختیارات این شرکت‌است و بهمین‌جهت از اول سه ماهه چهارم سال جاری(دیماه‌آینده) توزیع‌سیمان بوسیله این شرکت که از موسسات وابسته به‌وزارت بازرگانی است انجام خواهد شد.

تولید داخلی

یک مقام مطلع درمورد میزان تولید سیمان‌داخلی گفت:تولید سال جاری کارخانجات سیمان داخلی ٦ تا ٦٫۲ میلیون تن برآورد میشود و بهمین دلیل شرکت معاملات خارجی برای جبران این ماده ساختمانی مجموعا ۲٫۲ میلیون تن‌سیمان در برنامه خرید دارد که تاکنون۴۰۰هزارتن‌آن راوارد کرده ومعامله‌خرید ۱٫۸میلیون تن بقیه هم انجام شده استو بتدریج وارد خواهد شد .

نحوه رسیدگی به‌دفاتر مالیاتی تغییر میکند

ضوابط رسیدگی به دفاتر شرکتها تغییر می‌یابد و اداره کل مالیات برشرکت هارسیدگی بدفاتر هزینه و درآمدشرکتها و مو سات‌را بطور جداگانه به ممیزین مالیاتی محول می‌کند . باین ترتیب ، رسیدگی به دفاتر هزینه بعهده عده‌ای از ممیزین ورسیدگی بدفاتردرآمد به گروهی دیگر از ممیزین مالیاتی محول میشود.

براساس قانون مالیات بر درآمد، شرکتها و موسسات باید پس از تسلیم اظهار نامه مالیاتی ، دفاتر مربوط به هزینه و در آمد سال مالی گذشته خود رادر اختیارحوزه های مالیاتی قرار دهند تا ممیزین هزینه و درآمد آنهارا رسیدگی کنند .

ضوابط تغییرنحوه رسیدگی به این دفاتر در دست بررسی است و پس از تصویب به‌تمام حوزه‌های‌مالیاتی ابلاغ‌خواهد شد . رسیدگی‌به‌مالیات شرکتها و موسسات ازهفته جاری‌آغاز شده و پیش‌بینی میشود این رسیدگی برای صدور برگ تشخیص مالیات تاپایان امسال ادامه یابد.

همچنین اداره کل مالیات بر شرکت منابع مالیاتی مربوط به شرکتها را تفکیک کرده‌است و حوزه های مالیاتی خاصی را برای رسیدگی به مالیات شرکت های‌بازرگانی ،صنعتی، تولیدی،ساختمانی وراهسازی و سایر موسسات خدماتی اختصاص داده است تا در بر بررسی‌آمارو ارقام دفاترشرکتها تسریع شود.

تعداد شرکت هائی که هر ساله به اداره کل مالیات بر شرکت ها اظهارنامه مالیاتی میدهند بیش از ده‌هزار واحد برآورد شده است و گفته میشود امسال بین ۲ تا ٤ هزار شرکت بیشتر از سال های‌پیش اظهارنامه مالیاتی داده‌اند

بیشتر شرکت‌های مذکورتازه تاسیس بوده و در طی یکسال اخیر تاسیس شده‌اند و شروع بکار کرده‌اند .

بموجب آمار ، در سال‌گذشته بیش از سال های قبل شرکت و موسسه در تهران و شهرستانها جهت امورتولیدی صنعتی ، بازرگانی و خدماتی تاسیس شده است .

بهمین منظور اداره مالیات شرکتها فهرستی‌از شرکت های تازه تاسیس تهیه کرده تا به مالیات آنها در حوزه های مالیاتی رسیدگی شود .

در آموزش و پرورش

۸هزار نفر استخدام میشوند

وزارت آموزش‌وپرورش‌اعلام کرد که برای تدریس درکلاس های درس و کارگاه های هنرستان‌ها ۸ هزار فوق دیپلم و لیسانسیه برای دبیری و هنرآموزی استخدام میکند .

فقط تهران و شیراز احتیاج به‌استخدام فوق‌دیپلم ولیسانسیه ندارد. داوطلبان‌باید نقاط دیگر را انتخاب کنند .

لیسانسیه های ۷۷ رشته و فوق دیپلمهای ۲۵ رشته که اسامی رشته‌ها آگهی خواهد شد به استخدام آموزش و پرورش درمی‌آیند . این عده‌از طریق امتحان مسابقه استخدام می‌شوند .

فارغ التحصیلان دانشسراهای عالی و کسانی که تعهد خدمت دبیری سپرده‌اند باید از بیستم تا بیست وهشتم مرداد به‌اداره کل‌امور اداری وزارت‌آموزش و پرورش مراجعه‌کنندبقیه باید تقاضانامه و مدارک خود را با پست سفارشی ارسال دارند.

صاحبان صنایع وبازرگانان کشور

الاخاء

تنها مجله عربی زبان ایران ازگروه نشریات موسسه اطلاعات باداشتن نمایندگی در ۱۱ کشورعربی، روزهای شنبه منتشر میشود

آگهی مناقصه حمل مامورین ومشمولین شماره ۲- ۷ر٤ر۳۵

مرکز آموزش جلدیان حمل مامورین و مشمولین را طبق اوراق شرایط‌ومشخصات بمناقصه میگذارد . پیشنهاددهندگان میتوانند بامراجعه به‌لجستیگی مرکزآموزش جلدیان ودریافت برگ شرایط و مشخصات معامله پیشنهاد خودرا طبق مفاد مندرج درشرایط معامله تاساعت ۱مورخ ٤ر۵ر۲۵۳۵ بدفترپیام مرکز آموزش جلدیان تسلیم نمایند .

مرکز آموزش جلدیان

تجدید آگهی‌مناقصه گوشت شماره ٤ (نوبت اول)
تاریخ : ۲۹ر٤ر۲۵۳۵

سررشته‌داری‌مرکز آموزش۰۵ کرمان ۲ قلم اجناس مشروحه زیر را

ردیف	شرح جنس	مقدار جنس
	۱- گوشت گوسفند مخلوط به نسبت یک سوم میش‌وشیشک به نسبت مساوی‌ودوسوم نریز (چپش)	بمقدار مندرج در برگ شرایط

از طریق مناقصه باین شرح خریداری‌مینماید آگهی تاساعت ۹ صبح روز ۱۹ر۵ر۲۵۳۵ واقع در پادگان سرآسیاب خواهد بود .

۱- مدت قبول پیشنهادات از تاریخ انتشار ۲۰ر۷ر۲۵۳٦ خواهد بود .

۲-محل قبول پیشنهادهادفتر سررشته داری دفتر سررشته‌داری موجود است پیشنهاد- خواهد بود .

۳- مدت تحویل جنس از ۱ر۸ر۲۵۳۵ تا باقید قبولی امضاء کرده به پیشنهاد خود

٤- برگ شرایط و مشخصات معامله در مناقصه‌گذارسررشته‌داری مرکزآموزش۰۵ کرمان دهندگان باید یک‌نسخه از آنرا دریافت‌و اداره ضمیمه نمایند .

آ-۳٤۸۲

آگهی مناقصه

شهرداری آبیک در اجرای اجازه شماره ۱۰۰۸۰- ۲۳ر٤ر۲۵۳۵مقام‌معظم استانداری‌استان‌مرکزی به‌قائم‌مقامی انجمن شهر انجام حفاری یک حلقه چاه آب آشامیدنی اهالی را با مشخصات موجود در شهرداری زیر نظر دفتر مهندسی استان مرکز باشرایط ذیل‌ازطریق مناقصه عمومی واگذار مینماید .

۱- شرکت کنندگان در مناقصه می‌توانند در تمام ساعات اداری با مراجعه به شهرداری آبیک مشخصاتو اطلاعات ومحل حفر چاه را دریافت دارند .

۲- شرکت کنندگان مناقصه باید مبلغ ۷۳۵۰۰ ریال وجه نقد بعنوان ۵٪ سپرده شرکت در مناقصه بحساب ۲٤۹ سپرده شهرداری در بانک صادرات آبیک واریز نمایند .

۳- مدت انجام کار از تاریخ عقد قرارداد تا مدت ٤۵ روز خواهد بود .

٤- پیشنهاد دهندگان پیشنهادات خودرا در پاکت لاک مهرشده (پاکت الف محتوی فیش‌بانکی ومشخصاتی که‌بامضاء ومهر پیشنهاد دهنده رسیده‌و همچنین‌صلاحیت انجام کار ازطرف دفتر مهندسی استانداری استان‌مرکزی وپاکت ب محتوی برگ پیشنهاد تا ساعت ده صبح روز شنبه مورخه ۲۳ر۵ر۲۵۳۵ مستقیما بدفترشهرداری آبیک تسلیم ورسید دریافت دارند .

۵- پیشنهادات واصله در ساعت ۱۱صبح همان‌روز زیر نظرکمیسیون معاملات باز وقرائت خواهدشدحضور شرکت کنندگان در کمیسیون آزاد است .

٦- پیشنهادات فاقد سپرده یا مخدوش یا مشروط ومبهم‌یابعداز موعد مقرر برسد ترتیب اثر دادەنخواهد شد .

۷- شهرداری در رد یا قبول هریک از پیشنهادات واصله بدون آنکه احتیاج بذکردلیل‌باشد مختار است .

۸- کلیه هزینه آگهی ومخارج مربوط به مالیات وعوارض متعلقه وغیره به‌عهده برنده بوده و نقدادریافت خواهد شد .

۹- چنانچه برنده مناقصه ظرف هفت روز از تاریخ ابلاغ کتبی شهرداری حاضر بانجام عقد قرارداد نگردد سپرده او بنفع شهرداری ضبط و قرارداد با نفر دوم معامله منعقد خواهد شدوتا پایان عقد قرارداد سپرده‌نفر اول تاسوم مسترد نخواهد شد .

۱۰- برنده مناقصه معادل‌ده‌درصد کل مبلغ‌قرارداد را بابت حسن انجام کار تا تحویل موقت‌بحساب شماره ۲٤۹ شهرداری در بانک صادرات آبیک منظور و یا ضمانت‌نامه بانکی معتبر به امور مالی شهرداری ارائه نمایند .

۱۱- سایر شرایط که در آگهی قید نگردیده برابر باآئین‌نامه مالی شهرداریها خواهد بود .

شهرداری آبیک

بازار سیاست

برای کشاورزی باید فکری کرد !

کمبود موادغذایی، وواردات این‌مواد ازخارج ،معمولا برای‌عده‌ای این توهم‌رابوجود می‌آورد که اگر پارسال یك میلیون تن گندم‌از خارج وارد کردیم پس‌کشت گندم کم‌شدمو تولیدات کاهش یافته استو در نهایت‌امر نتیجه‌گیری میشودکه کشاورزی ماوضع‌نامساعدی پیدا کرده‌استوباید برای آن‌فکری بشود !! آماری که اخیرا منتشر شده ضمن آنکه جواب قانع‌کننده‌ای به‌این گروه میدهد اطلاعات روشن کننده‌ای هم دردسترس مردم میگذارد: درسال قبل ایران۱٫۲ میلیون تن گندمو ۲۰ هزارتن جوو ۲۵۰هزارتن برنج‌ازخارج واردکرده است. آیا این‌آمار نشان میدهد که‌تولیدات این کالاهاعقب‌رفته‌وکاهش یافته است ؟

آمار میگوید :خیر !درهمین سال تولیدگندم درکشور ۵٫۵ میلیون تن بود،که نسبت به‌سال قبل ۸۰۰ هزار تن افزایش داشت. «امسال میزان تولیدگندم ۶٫۵ میلیون تن تخمین زده شده است» تولید همین‌گندم در۵سال قبل ۳٫٦ میلیون‌تن بود.وبدین ترتیب می‌بینیم‌که تولید گندم ازسال ۱۳۵۰ تا امسال مجموعا سالی‌نزدیك‌به ۳ میلیون تن افزایش پیداکرده است «۸۰ درصد رشد تولید ».

تولیدبرنج درسال قبل ۹۵۰ هزارتن بود« محصول‌امسال بیشتر از یك‌میلیون‌تن تخمین‌زده میشود» ودرحالیکه تولیدآن بصورت شلتوك در پنج سال قبل ۸۷۷ هزار تن بودکه‌اگر بخواهیم بجای شلتوك برنج‌حساب‌کنیم درحدود ٦۰۰هزارتن خواهدشد .دراین مورد هم باید گفت تولید دراین ۵سال نزدیك به۹۰ درصد رشد کرده‌است.

میزان تولید جو درسال قبل ۱٫٤ میلیون تن بودکه نسبت بسال ماقبل ۵۰۰هزارتن بیشتر و نسبت به‌پنجسال قبل ۵۵۰هزارتن‌افزایش داشته است . دراین مورد هم‌باید گفت تولیدجو درپنجسال از٦۰ درصدرشد برخوردار بوده‌است .پیرامون‌سه‌قلم دیگراز موارد کشاورزی «پیاز، سیب‌زمینی، حبوبات» که‌کمبود آن درسال قبل بحران‌بزرگی بوجود آورده بود، نیزآمار وحقایق جالبی منتشرشد .تولید پیازدر سال قبل ۳۲۰هزارتن و درپنجسال قبل ۱۰۹ هزارتن بود. به این ترتیب تولید پیاز درپنجسال ۳۰۰ درصد افزایش یافته‌است . تولید سیب زمینی نیز درسال گذشته ۵۵۰ هزارتن بودکه با مقایسه به تولید ۱۵۸ هزارتن سال ۱۳۵۰ ،بیش‌از ۲۵۰ درصد رشد نشان‌می دهد. تولید حبوبات نیز پارسال ۲۳۰ هزارتن بود درصورتیکه تولید پنجسال قبل فقط ۱۰۲ هزارتن ثبت شده‌است . «رشد ۲۰۰ درصد» آمار فوق نشان میدهد تولیدبا وجودیکه باسرعت بالا رفته امامصرف از آن‌سریع‌تر پیش میرود وظاهرا این مسابقه هنوز هم بهمین وضع ادامه دارد ، واین مصرف‌کننده است که‌خوب مصرف میکند وباید گفت نوش جانش.

ملی کردن صنایع محلی وروستائی درپاکستان

پاکستان‌بدنبال لغو رژیم سرداری، یك‌قدم دیگر علیه‌فئودالیسم، وآثار مادی آن برداشت، وآن ملی‌کردن بیش‌از ۲هزار کارخانه‌آرد سازی، پنبه‌پاك‌کنی و چلتوك پاك‌کنی است.

ظاهراملی‌کردن درکشورهای دیگر ازصنایع سنگین ،ویازیر- بنائی آغاز میشود .اما درپاکستان این‌کار ازصنایع کوچك‌و حتی محلی‌و روستائی آغازشده استو علت‌آن‌هم ملی‌کردن صنایع‌نیست بلکه صرفا بخاطر افزایش درآمدکشاورزان است.

این رشته ازصنایع علاوه براین که قسمت اعظم اقتصادکشاورزی پاکستان رادربر میگیرد موجب میشودکه واسطه‌ها و دلالها که‌نقش خطرناکی دراقتصاد روستایی پاکستان پیداکرده‌اندنیز ازبین بروند، و دولت مستقیما بازارع طرف معامله شود. ازاین‌پس‌با دولتی شدن‌این صنایع سهم بیشتری از «قیمت» هرکالا-که تاکنون واسطه‌هابه‌جیب میزدند-مستقیما به جیب‌کشاورزان ریخته میشود. در حقیقت این‌امر قبل ازآنکه مسئله ملی‌کردن رادریك کشور تجلی‌دهد ، هدف افزایش درآمد کشاورزان راتحکیم وتثبیت می‌بخشد. رژیم‌سرداری -که خشن‌ترین‌نوع فئودالیسم‌است- تنها بایك سردار ازبین نمیرود، بلکه مکانیزم و سیستم ساختمانی آن‌باید دستخوش دگرگونی‌شود. وبهمین جهت پاکستان که‌تازه دراین‌راه بحرکت درآمده ،هنوزموانع بسیاری در پیش دارد .پاکستان درکنارمرزایران قرار داردو مجبور است هرچه سریع‌تر رژیم‌کشاورزی خودرابه سیستم اصلاحات ارضی ایران نزدیك کند .

رهبران پاکستان ازاین‌جبرتاریخی آگاه‌بودند،امااختلافات داخلی ودرگیری با هندوستان و اختلاف با افغانستان همیشه تحقق‌این‌خواسته رابتاخیر می‌انداخت بوتوکه با ایران نزدیکی دارد واز تحولات آن بخوبی آگاه است سرانجام تصمیم‌گرفت که‌مبارزه با فئودالیسم را پیش اندازدو پیش‌بینی میشود مراحل بعدی‌این مبارزه نیز هرچه زودتر آغاز شود .

اطلاعات ونیازمندیهای فوری شما

نرخ ارز
نرخ فروش امروز ارزها در بانکها

یك دلار امریکا ۷۵ر۷۰ ریال. یك لیره انگلیس ۸۵ر۱۲٦ ریال. یك مارك‌آلمان غربی ٦۰ر۲۷ریال. یك فرانك فرانسه ۵۰ر۱٤ ریال. یك فرانك سوئیس ۵۵ر۲۸ریال. یکصد فرانك بلژیك ۵۵ر۱۷۸ ریال. یکصد لیر ایتالیا ۵۵ر۸ ریال. یکصد ین ژاپن ۲۰ر۲٤ ریال.

مسکوکات

ربع پهلوی ۷۰۰ ریال . نیم پهلوی ۱۳۵۰ ریال. یک پهلوی ۲٦۰۰ ریال . دو و نیم پهلوی ٦۵۰۰ریال. پنج‌پهلوی ۱۳۰۰۰ ریال.

تلفنهای ضروری

تصادفات راهنمائی و رانندگی۳۳۳۳۳۳-۳٤۳٤۳٤- ستاد مبارزه با گرانفروشی ٤۷ تا ۸۹۲۱٤۰ بیمه‌ایران(۲٤ساعته)۳۰٤۰۲٦ ٦٤۳۰۱٤ .

کمیته ملی حمایت از مصرف کننده - ۸۵٤۷٤۷ - ۸۵٤۸٤۸ - ۹۵٦۷٦۷

اطلاعات فرودگاه : ٦٤۳۰۱٤ - هواپیمائی ملی ۹۱۱۳۱۳-۹۱۱۳۱٤-۹۱۱۳۱۵ هواپیمائی ملی پرواز های خروجی ٦٤۳۰۱۳ - ٦٤۳۰۱٤ - آتش نشانی تهران ٦٤٤٤٤٤- آتش‌نشانی شمیران ۲۷۷۷۷۰و ۲۷۷۷۷۱ مرکز اورژانس : ٦٦۹۹۹۱ و ٦٦۹۹۲۱

مرکز اطلاعات مسمومیت - های آسیب دیدگان حوادث ٦٦۹۹۲۱

مرکز مبارزه باخودکشی- ۹۲٦٦۰۰ - ۹۲۷۷۰۰

مرکز اطلاعات و درمانگاه ٦٦۰۵۵۱ .

ماماسپاهیان فوق دیپلم مامائی می گیرند

معاون امور جمعیتی‌و واحد تنظیم خانواده وزارت‌بهداری وبه زیستی اعلام کردسومین گروه ماما سپاهیان وزارت بهداری و به‌زیستی پس ازدو سال خدمت وآموزش درمهر آینده منقضی خدمت خواهند شد ، وچون این ماماسپاهیان تجربه های لازم را در کادر خود کسب کرده‌اند، وزارت بهداری وبه‌زیستی موافقت وزارت علوم و آموزش عالی رابرای ادامه تحصیل آنها کسب کرده است ، بهمین جهت عده‌ای از آنان برای ادامه تحصیل در رشته مامائی درسال دوم‌مدرسه عالی‌مامائی وزارت بهداری پذیرفته شدند. این عده پس از یکسال تحصیل بدریافت فوق دیپلم در رشته مامائی نائل خواهند شد.ماما دیپلمه هامیتوانند در مراکز بهداشتی و درمانی وزارت بهداری وبه‌زیستی به انجام امور مامائی اشتغال ورزند. البته از وجود آنان دربخش های کشور نیز استفاده‌خواهد شد. دکتر سرداری افزود هم‌اکنون حدود ۳۳۰۰ پزشک داروساز-دندانپزشک-لیسانسیه های‌پرستاری - مامائی -تغذیه- فیزیوتراپی- علوم آزمایشگاهی رادیولوژی - میکروبیولوژی- روابط عمومی - حسابداری زبان -مترجمی و نیزدارندگان دیپلم درسراسرکشور درسپاه های بهداشتو خدمات‌اجتماعی زنان وبه‌انجام‌وظیفه مشغولند. نزدیک به ٦۰۰ تن از این عده ماماسپاهی هستند که دوره آموزش‌را در روستاهای‌کشور حین خدمت‌دیده‌اندو درروستا های کشور بکار زایمان های طبیعی زنان و اجرای برنامه های تنظیم‌خانواده وبهداشت مادر وکودک اشتغال دارند.

۲۰۰۰ نفر دیگر از سپاهیان گروههای دیپلمه نیز پس از گذراندن یک دوره ششماهه آموزشی درآموزشگاه های وزارت بهداری بعنوان مروج بهداشت وتنظیم خانواده و کمک پزشک در سطح کشور مشغول خدمتند.

بمناسبت چهارم امرداد سالروز درگذشت‌اعلیحضرت رضاشاه‌کبیر سردار نامی ایران بامداد امروز جمعی‌ازاستادان‌وکارکنان دانشگاه ملی ایران در آرامگاه اعلیحضرت رضاشاه کبیر حضور یافتند و با نثار شاخه های گل نسبت به بنیانگذار ایران نو ادای احترام کردند.

آگهی مزایده

سازمان نمایشگاههای بین‌المللی ایران در دوران برگزاری نمایشگاه ملی و چهارمین نمایشگاه بین‌المللی تهران تعدادی از پارکینگهای خودرا به‌افراد یاموسسات باصلاحیت ازطریق مزایده واگذار مینماید .

از داوطلبان دعوت میشود برای بازدید محل و همچنین اطلاع از شرایط مربوط حداکثر تا شنبه ۱٦ر۵ر۲۵۳۵ به‌دبیرخانه این سازمان واقع در خیابان پهلوی پارک وی جنب هتل هیلتون تلفن ۲۹۹۱ مراجعه نمایند .

آ-۱۵۰۰۷

آگهی

سازمان نمایشگاههای بین‌المللی ایران پوشش‌سقف سالن شماره ۳٦ نمایشگاه را به‌مناقصه میگذارد .

پیشنهاد دهندگان میتوانند بامراجعه به دبیرخانه سازمان واقع در پارک وی جنب هتل هیلتون بمنظور دریافت برگ مشخصات وشرایط مناقصه همه روزه به استثناء روزهای پنجشنبه و تعطیل از ساعت ۸صبح تا٤ بعداز ظهر پیشنهاد خودرا طبق مفاد مندرج در برگ مشخصات وشرایط معامله تاآخر وقت اداری روزشنبه ۱٦ مرداد ماه ۲۵۳۵ شاهنشاهی‌بدبیرخانه سازمان‌تسلیم نمایند .

ضمنا کمیسیون مناقصه در ساعت۱۰ صبح روزبعد تشکیل خواهد شد به پیشنهادات مشروط ومبهم ترتیب اثر داده نخواهد شد .

آ-۱٤۹٦۰

تلفن‌های سرویس حوادث روزنامه اطلاعات: ۳۲۸۲۱۰-۳۲۸۲۲۳-۳۲۸۲۵۶-۳۲۸۳۲۷-۳۲۸۳۳۴ و ۳۱۱۲۱۲

در ٤۸ ساعت گذشته :

۲۱ نفر قربانی حوادث رانندگی شدند

۱۵ مجروح ٦ حادثه در بیمارستانها بستری هستند

درحادثه رانندگی میدان فرح قم ٥ نفر کشته شدند

در حوادث رانندگی چهل‌و هشت ساعت گذشته ۲۱ نفر کشته و ۱۵ نفر مجروح‌شدند. تنها در یک حادثه رانندگی در میدان «فرح» قم پنج نفر کشته شدند .

٥ کشته در قم

قم : برخورد اتومبیل‌پیکان ۱۳۳٤۳- تهران ص تا اتوبوس ٤۹٤۳۸ - قزوین در میدان فرح قم ٥ کشته بجاگذاشت . کشته شدگان محمود صفاری (راننده) . زیور رهبری . عذرا احدی ، عصمت بختیاری و زنی بنام «دالفا» سرنشینان اتومبیل بودند .

این عده برای‌شرکت در مراسم دفن جنازه یکی از بستگان‌خود به قم آمده بودند. علت وقوع حادثه ، انحراف به چپ اتومبیل اعلام شد .

۳ کشته در راه دریاچه رضائیه

رضائیه : در یک حادثه رانندگی که براثر تصادف اتومبیل آریا ۱۷٦٤۲- تبریزو کامیون ۱۸۳٦۳ تهران به رانندگی اصغر نقدی متعلق به شرکت کانادادرای روی داد۳ نفر کشته و ٤ نفر مجروح شدند .

کشته شدگان ، اسداکبریان پورسلماس (راننده آریا) و همسرشریلا و کودک دوساله آنها سعید بودند .

ملیحه کنار رنگی ۲٤ ساله، ایران‌حسین‌زاده۲٤ساله، پرویز اکبریان پورسلماس ۹ ساله و فرانک فرهانیه (دوساله) سرنشینان دیگر اتومبیل که

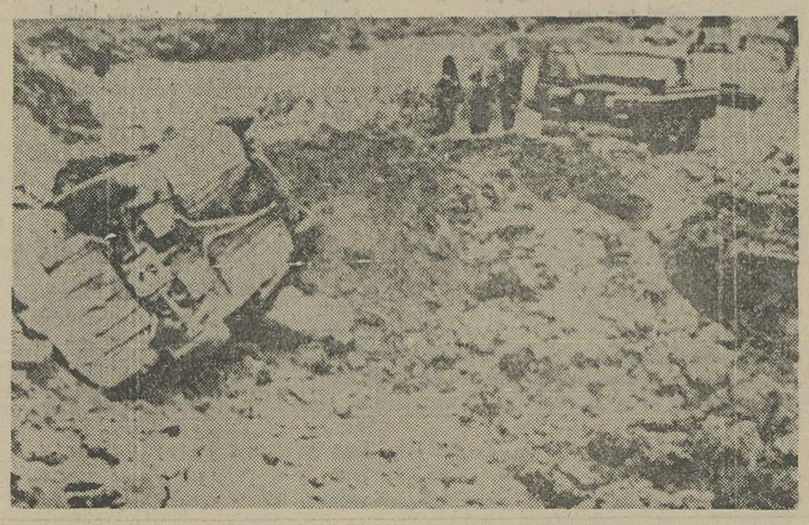

دراین حادثه که در رضائیه روی‌داد ۳ نفر کشته و چهار نفر مجروح شدند .

مجروح‌شده‌بودند به بیمارستان شیروخورشید سرخ رضائیه انتقال یافتند سرنشینان اتومبیل از تبریز برای استفاده از آب دریاچه رضائیه آمده بودند که هنگام بازگشت دچار حادثه شدند .

۳ کشته و یك مجروح

بابلسر - در حادثه رانندگی که صبح روزیکشنبه در بابلسر روی داد ۳ نفر کشته شدند و یک نفر مجروح شد .

اتومبیلی که مشخصات آن هنوز معلوم نیست در ساعت۳ بامداد دیروز هنگام عبور از بابلسر با ۳رهگذرتصادف کرد و باعث مرگ ۲ نفر از آنان‌به اسامی باب‌الله محمدپور ۳۰ ساله و سید یحیی طالبی ۲۸ ساله شد .

مجروح این‌حادثه ناصرگردان نام دارد. مامورین در تعقیب اتومبیل و راننده فراری آن هستند .

دومین حادثه براثر تصادف اتومبیل شماره ۷۸٤۳۱ به رانندگی قنبر علی حسین‌پور با دوچرخه‌سواری‌بنام‌اکبر علیزاده ۳۷ ساله روی‌داد وباعث مرگ دوچرخه سوار شد .

راننده اتومبیل‌توسط ماموران ژاندارمری دریاکناردستگیرشد.

یك‌کشته و۲ مجروح

شهسوار : اتومبیل ٤۸٦۹۲ تهران- س به‌رانندگی علی‌فتحی که با سه سرنشین از رامسر عازم شهسوار بود در ۳ کیلو متری شهسوار در یک پیچ‌تند به علت سرعت زیاد از جاده منحرف شد و با اتومبیل پیکان ۵۲۷٦٦ تهران - ط برانندگی احمد زندی‌فر کداز سوی‌مقابل درحرکت بود تصادف کرد .

در این حادثه یکی‌ازسرنشینان اتومبیل ٤۸٦۹۲ بنام هومن فتح‌اللهزاده (۱٤ ساله) کشته‌شد و دو سرنشین وراننده آن بنام‌های علیرضادرفشان (فرزند مدیر کاباره میامی تهران) و علی فتحی مجروح شدند .

یك کشته و٤ مجروح

شیراز : در تصادف اتومبیل سواری ۳۳۳۲٦ تهران - ج به رانندگی بیژن یوسفی با تراکتوری که ٤ سرنشین داشت یک نفر کشته و٤نفر بسختی مجروح شدند . مقتول علی شمشیری نام داشت وسرنشین تراکتور بود .

انحراف به چپ و٤کشته

ساعت ۱۰ و ۳۰ دقیقه دیروز در یک حادثه شدید رانندگی در جاده مخصوص کرج (پل کن) ٤ نفر کشته و ۳ نفر مجروح شدند . وانت‌نیسان ۸۳۷۷۲ تهران - برانندگی همایون امیر جلیلی که‌از سوی کرج به سمت تهران درحرکت بود. با وانت مزدا شماره ۸٦۱۹٤ تهران که از سمت مخالف می‌آمد بشدت برخورد کرد. در این حادثه راننده وانت مزدا و یک مرد و یک زن و دو بچه پنج و هشت ساله که هویت آنان نامعلوم است کشته شدند. راننده‌وانت نیسان و دو نفر از سرنشینان آن باسامی مرتضی امیر جلیلی و ماه‌منیر ارشدی به شدت مجروح شدند و به بیمارستان انتقال یافتند. کاردان فنی علت حادثه را انحراف به‌چپ‌کامل نیسان تشخیص داد .

سقوط به دره ٤ نفر را کشت

ساعت ۹ و ۳۰ دقیقه پریشب وانت نیسان با ٥ سرنشین در جاده آبعلی- گردنه مبارک‌آباد به دره سقوط کرد. در این حادثه ٤ نفر از سرنشینان‌وانت که هویت‌شان معلوم‌نشده دردم کشته شدند و یک نفر از آنان بشدت مجروح شد و به بیمارستان‌انتقال‌یافت. ماموران سرگرم تحقیق در مورد هویت سرنشینان وانت هستند.

چلومرغ ، میهمانان جشن عروسی را مسموم کرد

«داماد» ، میهمانان مسموم جشن عروسی‌رابدرمانگاه‌رسانید و علیه مدیر سالن پذیرائی به کلانتری شکایت کرد.

میهمانان یک جشن عروسی در تهران‌نو بعد ازخوردن شام عروسی که «چلومرغ» بودیکی پس از دیگری دچار مسمومیت شدندو داماد که میهمانان‌خود را به این حال دید ازبرگزاری بقیه مراسم جشن صرفنظرکرد و آنها را به درمانگاه های‌سر راه رسانید . «محمدنانکلی» داماد بعد از اینکه از جانب میهمانان جشن خیالش راحت شد به کلانتری محل رفت و علیه مدیر سالن پذیرائی‌شکایت کرد.

از جانب خانواده عروس و داماد بیش ازسیصد نفر به‌این جشن عروسی دعوت‌شده‌بودند و محل برگزاری جشن سالن پذیرائی‌پیمان‌در جاده تهران‌نو بود.

پس از پذیرائی با چای و شیرینی میهمانان را به صرف شام دعوت کردند، اما دقایقی بعد از صرف شام میهمانان‌یکی سپس ازدیگری دچارمسمومیت شدند.

حسن لاریجانی مدیر سالن پذیرائی در کلانتری گفت : چون مدتی است که مرتب‌برق سالن قطع میشود ، بهمین‌دلیل مرغهای موجود در یخچالهای ما فاسد شده است با اطلاع ماموران کلانتری‌یکی‌ازبازرسان نظارت بر مواد غذائی به محل رفت و از مرغهای موجود در سالن پذیرائی نمونه برداری کرد و به ازمایشگاه فرستاد . از سوی ماموران کلانتری تهران‌نو پرونده‌ای در این زمینه تشکیل شد و مدیر و کارگران سالن‌به دادسرای تهران‌فرستاده‌شدند. چون نتیجه آزمایش اعلام‌نشده بود دکتر حق اندیش بازپرس کشیک دادسرا پرونده راجهت اعلام نتیجه‌آزمایش به‌کلانتری فرستاد.

مادر، جنازه پسر ٦ ساله‌اش را درمخزن گازوئیل پیدا کرد

مادری که پسر ٦ساله خود را بامستخدم خانه تنها گذاشته بود ، هنگامیکه به خانه باز گشت ، جنازه او را در زیر زمین خانه‌در داخل مخزن گازوئیل پیدا کرد .

مادر که سخت دچار وحشت شده بود ، پسرش «نیما» رابلافاصله به درمانگاهی در سید خندان رسانید اما پزشکان اعلام کردند « نیما» مرده است. مادر ، جنازه را به‌پزشکی قانونی برد و از آنجا به کلانتری ۲۰ رفت و مرگ پسرش «نیما صدر » را به ماموران اطلاع‌داد.باتوجه به آثار کبودی دور گردن جنازه و غیبت « محمد » مستخدم جوان خانه ، پرونده تشکیل شد و به دادسرای تهران ارسال گردید . دکتر زاهدی بازپرس شعبه ۱٤ دادسرا مامور رسیدگی به پرونده تحقیقات خود را در این زمینه آغاز کرد .

چون از « محمد» مستخدم جوان خانه خبری نیست، گفته میشود ، او نیما رادر غیاب مادرش‌کشته‌ومتواری شده است .

خبرهای کوتاه از تهران و شهرستانها

سنك ، کارگرسنك‌بری را کشت

تهران : کارگر ٤۰ ساله‌ای بنام رجبعلی فخری پور هنگام کار در کارخانه سنگ بری روشن واقع در شهرری، براثر سقوط تخته سنگ بر روی سرش کشته شد . جریان از طریق ماموران‌کلانتری شهرری به دادسرای تهران و پزشکی قانونی اطلاع داده شد.

مرگ در بشکه قیر

شیراز - پسر ۱۳ ساله‌ای بنام اسد رحیمی که در یک ساختمان نیمه تمام واقع در قصرالدشت شیراز مشغول کار بود ناگهان در «بشگه»جوشان قیر افتاد و جان سپرد.

دستگیری قاتل پس‌از ۱۰ سال

شاه‌آباد غرب : محمود دارایی متهم بقتل عباس وبسی یکی از اهالی روستای «شاما تفنگچی» شاه‌آباد غرب پس از ده سال فرار سرانجام توسط ماموران ژاندارمری شاه‌آباد غرب دستگیر شد.

خودکشی روستائی

قم : محمد حسنی۳۰ ساله بعلت‌نامعلومی خود را حلق آویز کرد و کشت . وی ساکن روستای «راهجرد» قم بود .

دانش‌آموز را با چاقو کشتند

لنگرود : در نزاعی که‌بین٤ نفر از دانش آموزان لنگرودی رخ داد یکی ازآنها با ضربات چاقو بقتل رسید و دیگری بشدت مجروح شد.

مسعود پورمهدی که بعلت شکافته شدن قلبش با چاقو کشته شد ۱۷ سال داشت و در کلاس اول نظری درس میخواند.

علیرضا نوبانچی دانش‌آموز کلاس پنجم ادبی و دوست مقتول که‌جراحاتی برداشته‌بود در بیمارستان شیروخورشید سرخ لنگرود بستری شد . دو دانش آموز دیگر پس‌از کشتن و مجروح ساختن مسعود و علیرضا گریختند.

زن و شوهر را درخواب به گلوله بستند!

فوچان - یک زن و شوهر روستایی در فوچان شانه با شلیک گلوله در خواب بقتل رسیدند. رقیه‌امینی‌وغلامحسین رمضان‌پور زن و شوهر ساکن روستای «خبوشان» ٤٥ کیلو متری فوچان دراتاق خانه‌شان کشته شدند.

«قهوه‌چی» ، جنازه‌مسافر رادر خیابان انداخت

باکشف‌جنازه جوان شهرستانی با شاگرد و دومستاجرش در خیابان مولوی ، قهوه‌چی دستگیر شدند .

صبح دیروزماموران‌کلانتری ۱۳ تهران جسد جوانی را در حالیکه دور گردنش سیاه‌شده بود در کنار دیوار یک خانه در خیابان مولوی سه راه نایب علی پیدا کردند با تحقیق در مورد هویت صاحب جسد چهار نفر از همولایتی‌های‌او دستگیر شدند .

چند نفر از ساکنان محل به ماموران گفتند مردی را دیده‌اند که صبح زود جنازه را در حالی که روی دوش خود حمل میکرد در این محل رها کرده است.با نشانه هائی که انها در اختیار ماموران گذاشتند این شخص که امید مجلل نام دارد و صاحب قهوه‌خانه‌ای درخیابان‌مولوی ، سه راه نایب‌علی است همراه شاگرد ۱۳ساله‌اش‌بنام نقدعلی مرادی و دو تن ازمستاجران خانه‌قهوه‌چی‌دستگیر شدند و جهت‌تحقیق به کلانتری برده شدند .

امید مجلل معروف به علی قهوه‌چی به ماموران گفت : شب حادثه حدود ساعت ۸ من قهوه‌خانه را تعطیل کردم. ساعت دونیم شب نقدعلی که شاگرد قهوه‌خانه است بمن اطلاع داد سلطان‌محمد خود را به دارآویخته است . بلافاصله خود را به اتاقی‌که «سلطان‌محمد» در آنجا زندگی میکردرساندم و مشاهده کردم که او وسیله طناب خود را به میخی که به دیوار نصب شده بدار زده است با کمک نقد علی ، او را پائین آوردم و چون بدنش داغ بود فکر کردم زنده است ، بهمین‌جهت اورا روی دوش خودانداختم و به قصد بردن به بیمارستان از منزل خارج شدم،ولی‌چون بین راه متوجه شدم مرده ترسیدم و جنازه‌رادرگوشه‌ای رها کردم و به منزل آمدم .

نبوی بازرس‌کشیک دادسرا مسئول رسیدگی به پرونده در این مورد مشغول تحقیق است .

قابل توجه شیکپوشان
پوشاك قصر طلائی افتتاح شد
قصر طلائی عرضه‌کننده بهترین‌وشیك ترین لباسهای مردانه وزنانه ایرانی وخارجی درسایز های مختلف .
پوشاك قصر طلائی- خیابان‌شهباز جنب سینما سایانا تلفن ۳٥٤۲۲۱

اطلاعیه
لی لی بت؟!
روزپنجشنبه ۷ر٥ر۲٥۳٥ درصفحه حوادث بشما معرفی خواهدشد
شرکت ناصب (با مسئولیت محدود)

تویوتا کارینا
تحویل در بلژیک
قابل توجه مسافران محترم اروپا
بمنظور رفاه مسافران ایرانیکه قصد خرید اتومبیل ٤ در ٤ سیلندر و برخورداری از تخفیف سود بازرگانی ویژه اتومبیلهای تا ۱٦۰۰ سی‌سی را دارند ترتیبی داده شده که متقاضیان اتومبیلهای تویوتا کارینا دولوکس و یا ٥ ST دنده گیربکس و اتوماتیک اتومبیلهای خود را در مدت فقط ۲٤ ساعت بعد از ورود به بروکسل بلژیک از دفتر تویوتا نمره شده و آماده استفاده تحویل بگیرند.
خواهشمند است جهت کسب اطلاعات بیشتر به شرکت ایرتویا
تهران خیابان بهار جنوبی شماره ٥۳ تلفنهای ٥-۷٦۷۰۸۱ مراجعه فرمائید.

ویکتوریا مخصوص انواع سواری
باقدرت،دوام‌واستحکام بیشتر
یک‌عمر برای شما کار میکند
ویکتوریا
VICTORIA
نماینده انحصاری‌درایران
شرکت دنیای طایر
خیابان ملت سه‌راه اکباتان. تلفن ۳۱۱٤٦۲ - ۳۰٤٤۸۳ - ۳۰٤٦۷٤ تلگرافی ۳۳۹

خانم با اطو خیاطی کنید
با استفاده از تکساتیو چسب مخصوص پارچه
- بی‌نیاز از نخ و سوزن و چرخ خیاطی ، چسب پودری تکساتیو را در محلی که پارچه‌را میخواهید بهم بدوزید بچسبانید، بریزید.
محل مورد نظر را بمدت ۱٥ الی ۲۰ ثانیه اطو بکشید و آنگاه هنر خیاطی را آنطور که میخواستید لمس کنید....
خیاطی آسان و لذت بخش با چسب پارچه تکساتیو
TEXATIV
امتیازات تکساتیو:
تکساتیو سریع و آسان عمل دوخت و دوز را بدون استفاده از نخ و سوزن انجام میدهد.
تکساتیو هیچگونه اثری در محل چسبندگی از خود باقی نمی‌گذارد و کاملاً نامرئی است.
تکساتیو صد در صد قابل خشک‌شویی و ترشویی است،با مهر استاندارد از اتحادیه لباسشوئیهای آمریکا.
تکساتیو (با کمی تجربه و مهارت) فن خیاطی را بمراتب زیباتر، محکمتر و بادوامتر از عمل دوخت و دوز به انجام میرساند.
موارد مصرف تکساتیو:
تکساتیو برای زیپ‌زدن لباس، آستر و لایه‌زدن پارچه، سجاف‌دوزی، چسباندن علائم و نشانهای مختلف (گلدوزی) ، رفوکاری انواع پارچه‌های مختلف و انواع و اقسام تعمیرات و انجام کارهای هنری و فانتزی روی لباس و پارچه و.....
فروش در کلیه داروخانه‌ها، دراگ‌استورها و فروشگاههای معتبر
تکساتیو از شهرستانها نماینده فعال می‌پذیرد
TEXATIV FABRIC ADHESIVE
مرکز پخش- مرکز بازرگانی مورلی ایران
تلفن: ٦٥۲٦۹٥

سینما سانترال
از فردا صبح فقط در
فیلمی برای کوچك و بزرك ، پیروجوان
علی بابا و چهل دزد
باشرکت: سامیه جمال. فرناندل

مجالس ترحیم

باکمال تاثر وتالم درگذشت شادروان دکتر خسرو همایونی جراح عالیقدر را در امریکا (نیویورک) به اطلاع دوستان و آشنایان میرساند. مجلس ترحیم آن مرحوم از ساعت۳ تا۵ روز سه‌شنبه ۵ر۵ر۳۵ در مسجد الجوادمنعقد است شرکت دراین مجلس باعث شادی روح آن مرحوم خواهد بود.

الاحقر بهاءالدین نوری

آ-۷۸۷۱

ضایعه دردناک و درگذشت شادروان دکتر خسرو همایونی جراح عالیقدر را در نیویورک باطلاع دوستان و آشنایان میرساند. مجلس ترحیم فقید سعید از ساعت ۳ تا ۵ بعدازظهر روز سه‌شنبه در مسجد الجواد منعقد است.

هادی اشتری

آ-۷۸۷۱

نمایندگان مجلس شورای ملی گنبد کاوس، مینودشت و شاهی‌فوت ناگهانی شادروان دکتر خسرو همایونی جراح عالیقدر در نیویورک را باستحضار میرسانند. مجلس ترحیم فقید سعید روز سه‌شنبه از ساعت ۳ الی ۵ بعد از ظهر در مسجد الجواد واقع درمیدان ۲۵شهریور منعقد است.

دکتر فتح‌الله سوادکوهی. قوشاق جعفربای. رحمانقلی سیدی. مصیب میرعرب.

آ-۷۸۷۱

دوستان و همکاران دوران تحصیل با نهایت تالم و تاثر فوت شادروان دکتر خسرو همایونی را در نیویورک باستحضار میرسانند. مجلس ترحیم‌آن‌فقید سعید روزسه‌شنبه ۵مرداد ازساعت ۳ الی ۵ بعدازظهر در مسجد الجواد واقع در میدان ۲۵ شهریور منعقد است.

دکتر داود کاظمی. دکتر مسعود عزیزی. دکتراردشیر سمیعی. دکتر امیرحسن زهرائی. دکتر محمد علی مکی.

آ-۷۸۷۱

ضایعه اسفناک درگذشت شادروان دکتر خسرو همایونی جراح عالیقدر را در نیویورک برادر دوست گرامی آقای پرویز همایونی قاضی دادگستری را باستحضار دوستان و آشنایان میرسانند. مجلس ترحیم فقید سعید روز سه‌شنبه ۵ر۵ر۳۵ از ساعت ۳ الی۵ بعدازظهر در مسجد الجواد در میدان ۲۵ شهریور منعقد است.

دکتر فرهنگ شفیعی. یدالله شهبازی. مصطفی هدایتی. مرتضی خطیبی. محمد علی عقیلی. حسین اردلان. امیر همایون اسفندیاری. محمد مافی. مجید شمیرانی.

ضایعه اسفناک فوت‌شادروان دکتر خسرو همایونی جراح عالیقدر از بستگان نزدیک آقای مهندس جعفر اسمعیل زاده عضو هیئت مدیره این شرکت را در نیویورک باطلاع دوستان و آشنایان میرساند. مجلس ترحیم روز سه‌شنبه ۵ر۵ر۳۵ ازساعت ۳ الی۵ بعدازظهر در مسجد الجواد واقع در میدان ۲۵ شهریور منعقد است.

شرکت شایگان

آ-۷۸۷۱

درگذشت شادروان دکتر خسرو همایونی جراح عالیقدر را در نیویورک باستحضار دوستان و آشنایان میرساند.

مجلس ترحیم آن فقید سعید روز سه‌شنبه ۵ر۵ر۳۵ از ساعت۳ الی۵ بعدازظهر در مسجد الجواد واقع درمیدان ۲۵ شهریور منعقد است.

اهالی جوشقان قالی مقیم مرکز

آ-۷۸۷۱

خانواده‌های: همایونی. هنجن. هنجنی. حیدری. سلطانی. ملایری. طبرسی. اخوی. نوابی. ضرابی.. رئوف. رفعت. اسمعیل‌زاده. روائی. فیروزبخت. راستانی.

درگذشت ناگهانی دکتر خسرو همایونی جراح عالیقدر را در نیویورک باطلاع بستگان ودوستان میرسانند. مجلس ترحیم زنانه ومردانه فقیدسعید روز سه‌شنبه ۵ر۵ر۳۵ از ساعت ۳ الی ۵ بعدازظهر در مسجد الجواد واقع درمیدان ۲۵شهریور منعقد است.

ترزاوعلی همایونی. پرویز همایونی. شمسی همایونی. منیژه همایونی. سیروس همایونی. مهندس‌همایون همایونی. فیروز همایونی. پروانه همایونی. ایران سلطانی. دکتر نصراله هنجنی. پوراندخت هنجنی. جلال طبرسی.حسنعلی هنجنی. پروین سلطانی. نسرین سلطانی. امیرعباس حیدری. فیروز هنجن. احمدهنجنی. سیدمهدی هنجنی. احمداخوی. مهندس جعفر اسمعیل‌زاده. جهانگیر نوابی. مهندس اصغر روائی. باقر رفعت. علی اضغر ضرابی. امیر علی ضرابی. صادق ضرابی. جواد فیروزبخت. ایرج راستانی.

آ-۷۸۷۱

اطلاعات- مصیبت وارده را بعموم خانواده‌های عزادار بویژه بازماندگان آنمرحوم تسلیت میدهد.

با نهایت تاسف و تاثر فوت نابهنگام **پرویز تیموری** پدر گرامی همکار محترم خانم صدیقه تیموری رئیس مدرسه رفعت را باطلاع دوستان و همکاران ارجمند میرساند.

مجلس ترحیم مردانه و زنانه آن مرحوم روز سه‌شنبه پنجم مرداد ماه ۲۵۳۵ از ساعت ۳ الی ۵ بعداز ظهر در مسجد مجد منعقد می گردد.

کارکنان دبستان رفعت - رئیس انجمن همکاری‌خانه و مدرسه - حاج سید مظاهر سیدعلیخانی

آ-۷۹۰۲

خانواده های: تیموری، اشرفی، تیموریان، احمدی، ربانی، پیشوائیان، سجادی، عطائی، داوچی، اربابی، قلی‌زادگان،نجات، شجری ،شیرزاد ،ایزدخواست،

با نهایت تاسف و تاثر درگذشت شادروان پرویزتیموری پدر گرامی آقای ابوالفتح تیموری و صدیقه تیموری را به اطلاع اقوام و دوستان می رسانند.

مجلس ترحیم مردانه و زنانه‌آن مرحوم روز سه‌شنبه پنجم مرداد ماه ۲۵۳۵ از ساعت ۳ تا ۵ بعداز ظهر درمسجد مجد برگزار میگرد.

آ-۷۹۰۳

اطلاعات - مصیبت وارده را به خانواده های‌عزادار بویژه بازماندگان تسلیت میدهد

گلی که ناشکفته پرپر شد

نابهنگام باد خزان اجل وزید و گل آرزوی جوان ناکام **امیرملک‌محمدی اردکانی** را پرپر کرد و بستگان و دوستان را در غم فرو برد. بدین مناسبت سه‌شنبه پنجم مرداد ماه مجلس ختمی در مسجد الرسول واقع درخیابان مجیدیه جنب پل از ساعت ۵ تا ۷ بعداز ظهر برقرار خواهد بود امید است که دوستان و آشنایان شرکت فرمایند.

هیئت اردکانیان مقیم مرکز

آ-۷۸۹۷

بمناسبت فوت خلدآشیان مرحوم مغفور **حاج ابوالقاسم** نورانی که یکی از مردان باتقوا، باایمان و عمری را در خدمت به‌خاندان عصمت و طهارت گذرانده است از طرف هیئت فاطمیون مجلس ختمی ازساعت ۵ الی ۷ بعداز ظهر روز سه‌شنبه ۵مرداد ماه در مسجد حاج شیخ عبدالنبی واقع در سرچشمه - اول خیابان سیروس منعقد می باشد متمنی است ازکلیه هیئات محترم وعلماء اعلام وتجاروکسبه وفامیل وآشنایان برای شادی روح آن مرحوم شرکت فرمایند.

هیئت فاطمیون

آ-۷۸۷۷

با کمال تاسف درگذشت آقای **مهدی مژدهی** را باطلاع اقوام و آشنایان میرساند.

مجلس ترحیم زنانه و مردانه آن مرحوم از ساعت ۲ الی ٤ بعداز ظهر روز سه‌شنبه ۵ مردادماه در خانقاه صفی‌ا علیشاه منعقد می گردد.

خانواده های: مژدهی، اکبر، سمیعی، مانس، هویدا، صالح، انتظارنوحی، حاکمی، گوهری ،گنجه‌ای، کاظمی، انشائی، بهزادی، رستگار، احمدپور، شاملو، سعیدی.

آ-۷۸۲۳ ۲-۲

با نهایت تاثر درگذشت مرحوم مغفور **حاج سید نورالدین هندی** رحمت‌الله علیه را باطلاع عموم دوستان و آشنایان میرساند.

مجلس ترحیم از ساعت۵تا۷ بعداز ظهر روزسه‌شنبه ۲۹ رجب مطابق پنجم مرداد در مسجد ارک منعقد میباشد.

الاحقر محمد الثقفی التهرانی

آ-۷۹۲۹

فوت برادر عزیز خود مرحوم **حاج سیدنورالدین‌هندی** غفر... را باطلاع عموم دوستان و آشنایان میرسانم.

مجلس ترحیم آن مرحوم روز سه‌شنبه ۲۹ رجب از ساعت ۵ تا ۷ بعداز ظهر در مسجد ارک منعقد است.

سید مرتضی پسندیده

آ-۱۸۲۵

فوت مرحوم خلدآشیان سید بزرگوار حاج سید **نورالدین هندی** بزرگ خانواده هندی را باطلاع میرساند.

مجلس ترحیم در مسجد ارک از ساعت ۵تا۷ بعداز ظهر روز سه‌شنبه ۲۹ رجب برابر با پنجم مرداد ماه منعقد است.

خانواده هندی و وابسته

هندی- پسندیده- احمدالموسوی- مستوفی کمره‌مستوفی- مهاجری- مهندس کشاورز- دکتر توکلی- اشراقی- اعرابی- بروجردی- ثقفی- نجفی- شمس- پناهی- کمره‌ای- کریمی- میرگلی- کشاورز صدر- مستوفی.

آ-۷۸۲۵

بدینوسیله درگذشت جانگداز نو جوان **هومن فتح‌اله‌زاده** فرزند آقای مهندس اسد فتح‌اله زاده نماینده اطاق بازرگانی و صنایع و معادن ایران را باطلاع میرساند. مجلس ختم زنانه و مردانه روز سه شنبه پنجم مرداد ماه ۲۵۳۵ از ساعت ۱۲ الی۲ بعد از ظهر درخانقاه صفی علی‌شاه منعقد میگردد.

اطاق بازرگانی وصنایع ومعادن ایران

آ-۱۵۱۸۰

بدینوسیله درگذشت جانگداز نوجوان **هومن فتح‌اله‌زاده** فرزند آقای مهندس اسد فتح‌اله زاده نماینده اطاق بازرگانی و صنایع ومعادن رضائیه را باطلاع میرساند. مجلس ختم‌زنانه و مردانه روز سه شنبه پنجم مرداد ماه ۲۵۳۵ از ساعت ۱۲ الی۲ بعد از ظهر درخانقاه صفی علی‌شاه منعقد میگردد.

اطاق بازرگانی و صنایع و معادن رضائیه

آ-۱۵۱۸۱

بدینوسیله درگذشت جانگداز نوجوان **هومن فتح‌اله زاده** فرزندآقای مهندس اسدفتح‌الزاده دبیراین اتحادیه را باطلاع میرساند. مجلس ختم‌زنانه ومردانه روز سه‌شنبه پنجم مردادماه ۲۵۳۵ ازساعت۱۲الی ۲ بعدازظهر در خانقاه صفی‌علی‌شاه‌منعقد میگردد.

اتحادیه وارد کنندگان ماشین آلات

آ-۱۵۱۷۹

بدینوسیله درگذشت ناگهانی نوجوان **هومن فتح‌اله زاده** فرزندآقای مهندس اسد فتح‌الزاده‌عضوموسس این‌جمعیت را باطلاع میرساند. مجلس ختم زنانه و مردانه روزسه‌شنبه پنجم مردادماه ۲۵۳۵ از ساعت ۱۲ الی ۲ بعد ازظهر درخانقاه‌صفی علی‌شاه منعقد میگردد.

رئیس جمعیت آذربایجان پروفسور یحیی عدل

آ-۱۵۱۷۸

بدینوسیله فوت ناگهانی نوجوان **هومن فتح‌اله زاده** فرزند آقای مهندس اسدفتح‌الزاده را باطلاع میرساند. مجلس ختم زنانه ومردانه روز سه شنبه پنجم مردادماه ۲۵۳۵ ازساعت ۱۲الی ۲ بعدازظهر درخانقاه صفی علیشاه منعقد میگردد.

شرکت سهامی ماشینهای راهسازی (خاص)

آ-۱۵۱۷۷

بدینوسیله فوت ناگهانی و جانگداز **هومن فتح‌اله زاده** فرزند آقای مهندس‌اسدفتح‌اله زاده رئیس هیئت مدیره این‌شرکت راباطلاع میرساند. مجلس‌ختم‌زنانه و مردانه روز سه شنبه پنجم مرداد ماه ۲۵۳۵ ساعت ۱۲ الی۲ بعد ازظهر در خانقاه صفی علی‌شاه منعقد میگردد.

شرکت سهامی ماشینهای صنعتی و آبیاری (خاص)

آ-۱۵۱۸۳

باندوه فراوان فوت ناگهانی و جانگداز نوجوان **هومن فتح‌اله زاده** را باطلاع دوستان و آشنایان میرساند. مجلس ختم زنانه و مردانه‌روزسه شنبه پنجم مرداد ماه ۲۵۳۵ از ساعت ۱۲ الی ۲ بعد ازظهر در خانقاه صفی علیشاه منعقد میگردد.

فتح‌اله زاده. افسری فرد. فتح‌الهی. دکتر منتخب. شیرازی. نیکوسرشت. ایپکچی. هشترودی. طاهباز. میلانی. عبداله زاده. شربت‌اوغلی. شریعت. شهلا.

آ-۱۵۱۸۲

اطلاعات - مصیبت وارده را بخانواده فتح‌اله زاده وخانواده های وابسته بویژه بازماندگان آنمرحوم تسلیت میدهد.

با کمال تاسف درگذشت ناگهانی **امرالله محمدی** را که دراثر تصادف اتومبیل رخ داده است باستحضاربستگان و دوستان میرساند.

مجلس ترحیم زنانه و مردانه آن مرحوم روز سه‌شنبه ۵ مرداد ماه جاری از ساعت ٤ الی ٦ بعداز ظهر در خانقاه صفی‌علیشاه برگزار می گردد.

خانواده های: محمدی، امین، فرخی، روزبهانی، صفی‌خانی، نقوی.

آ-۷۹۲۱

اطلاعات - به خانواده های عزادار مصیبت وارده را تسلیت میدهد

باکمال تاسف فوت مرحومه **حاجیه خیرالنساء علی اکبریان** را به اطلاع دوستان وبستگان می‌رسانیم مجلس ختم مردانه و زنانه آن مرحومه سه‌شنبه ۵مرداد از ساعت ٤ونیم الی ٦ونیم بعداز ظهر در حسینیه اصفهانیان خیابان ری‌آب‌منگول منعقد است.

خانواده علی اکبریان

آ-۱۵۱٦۷

اطلاعات- بعموم بازماندگان آنمرحومه تسلیت میدهد

بانهایت تاسف درگذشت شادروان **بانو مرضیه مهرایران اعتماد (هاشمی)** همسر آقای مهندس عباس‌هاشمی مدیرعامل شرکت سهامی چاپخانه دولتی ایران را باطلاع دوستان و بستگان میرساند. مجلس ترحیم زنانه ومردانه آن‌مرحومه روز چهارشنبه ششم مرداد ماه ازساعت ٤ الی٦ بعدازظهر در خانقاه صفی علیشاه برقرار خواهد بود.

خانواده‌های: هاشمی. اعتماد. خسرو خاور. عبده. شالفروش. اخوان. فردانش.

آ-۷۸۹۱

بانهایت تاسف درگذشت همسر عزیز ومادر مهربانمان **بانو مرضیه مهر ایران (هاشمی)** را باطلاع خویشاوندان ودوستان محترم میرسانیم. مجلس ترحیم زنانه ومردانه آن مرحومه روز چهارشنبه ششم مرداد ماه از ساعت ٤ الی٦ بعدازظهر در خانقاه صفی علیشاه برقرار خواهد بود.

مهندس عباس‌هاشمی. اورانوس خسرو خاور (هاشمی). زهره هاشمی. فرهاد خسرو خاور.

آ-۷۸۹۱

اطلاعات- مصیبت وارده را بخانواده‌های عزادار تسلیت می‌دهد.

فوت جانگداز وناگهانی شادروان **عیسی برنجی** فرزند مرحوم حاج لطیف برنجی را درمشهد مقدس باطلاع دوستان و همشهریان محترم میرساند مجلس ترحیم مردانه وزنانه روز ۵شنبه ۷ر۵ر۲۵۳۵ ازساعت ٤ر۵ تا ٦ درمسجد چاله‌حصار (اردبیلیها) واقع درگلوبندک منعقد میباشد. باشرکت خود روح آن مرحوم را شاد فرمائید.

الاحقر حاج سید عبدالکریم انواری. خانواده های: شاهرخی. مجتهد زاده. فتورچی. ارمکان. وکیلی. مهندس بخشوده. موسوی. صادقی. تقی‌پور. صداقت. محمدی. مدیری. میکائیلی. سرحدی. محمدزاده. صادقیه. کنتراتچی. زرینه. برنجی. وخشوری.

آ-۷۸۸۷

اطلاعات: مصیبت وارده را به خانواده های عزادار بویژه بازماندگان آنمرحوم تسلیت میدهد.

باکمال تاسف درگذشت پدر عزیزمان شادروان **اسداله اسفرجانی** بزرگ خاندان اسفرجانی صاحب‌منصب بازنشسته وزارت دارائی را باطلاع بستگان وآشنایان میرساند.

مجلس ختم مردانه وزنانه روز چهارشنبه ٦ر۵ر۲۵۳۵ ازساعت ۳ الی۵ بعدازظهر درمسجد الجواد برگزار میشود.

مهدی اسفرجانی. علی اسفرجانی. یحیی اسفرجانی. اقدس اسفرجانی.

خانواده‌های: اسفرجانی. حاج حریری. برقی. کریمنژاد. یگانه. ذوالفنون. میر محمد صادقی. جابر انصاری. میرقوام‌الدین. حاج بابا. مجیدی تهرانی. کاشانی. اخوان. متین. جوراب‌باف مطلق. قائمی. امام. وفا. بیریائی. میرشفیعی. دهقان‌پور. شاه محمدی. رفیعی. شهنواز.

آ-۷۹۰۵

اطلاعات- مصیبت وارده را بخانواده‌های اسفرجانی‌و سایر خانواده‌های عزادار تسلیت میدهد.

با کمال تاسف فوت جوان ناکام **سینا یعقوبزاده** را به اطلاع دوستان وآشنایان می رساند. مجلس ختم مردانه روز سه‌شنبه ۵مرداد ازساعت ٤ر۵ الی ٦ر۵ بعداز ظهر در مسجد محمد واقع درچهارصد دستگاه،فرح‌آباد و مجلس ختم زنانه درهمان روز در منزل شخصی آن مرحوم واقع در خیابان بهبهانی کوچه نیکزاد شماره ۱۸ منعقد خواهد بود.

خانواده‌های: یعقوبی. اندرودی. سپاهی. عالمی. بیات. جعفری. مهرپرور.

آ-۷۹۳۱

اطلاعات- حادثه ناگوار را بخانواده‌های یعقوبی و مهرپرور وسایر خانواده‌های وابسته تسلیت میدهد.

با نهایت تاسف فوت ناگهانی همکار ارجمند آقای **حاج حسین صمدزاده** را باطلاع کلیه همکاران محترم میرساند. مجلس ترحیم مردانه وزنانه آنمرحوم روز چهارشنبه ششم مرداد ماه جاری از ساعت ۵ الی۷ بعدازظهر درمسجد مجد منعقد خواهد بود.

رئیس اتحادیه فروشندگان میخ وقفل ولولا - حسن پورعظیما

باکمال تاثر وتالم درگذشت ناگهانی **حاج حسین‌صمدزاده** همسر و پدر عزیزمان را باطلاع خویشان ودوستان می رساند. مجلس ختم مردانه وزنانه آنمرحوم روز چهارشنبه ششم مرداد ماه جاری ازساعت ۵ الی۷ بعدازظهر درمسجد مجد برگزار خواهد شد.

خدیجه صمدزاده (فتح راضی). هوشنگ. منیژه. حبیب. طلعت. رفعت و شیرین صمدزاده.

آ-۷۹۱۵

خانواده‌های: صمدزاده. فتح راضی. آزرمی. هادیان. زرگری. وحید نوبری. جوادی. کریمی‌زند. پرتوی.خلیلیان. تقی‌زاده. جوانی. معماری. قوام. آقاجان‌زاده. خیابانی. نجفی. سلطان‌زاده. مغفوریان. زیاری. میلانی. خامنه. فرزان. آرین‌نژاد. زمان‌زاده. یمینی. بزاز اقبالی. ساسان. مسئله‌دان.

فوت ناگهانی **حاج حسین صمدزاده** بزرگ خاندان صمدزاده را باستحضار خویشان ودوستان میرساند. مجلس ختم مردانه وزنانه آن شادروان روز چهارشنبه ششم‌مرداد ماه جاری از ساعت ۵ تا۷ بعداز ظهر در مسجد مجد برگزار خواهد شد.

آ-۷۹۱۵

اطلاعات- بکلیه‌خانواده‌های عزادار بویژه بازماندگان آنمرحوم مصیبت‌وارده‌راتسلیت میدهد.

بدینوسیله فوت مرحومه **بانو عصمت اصفهانی زاده**همسر مرحوم حاج علی‌اکبر اصفهانی زاده را باطلاع دوستان و آشنایان میرساند مجلس ختم مردانه وزنانه آنمرحومه روز سه شنبه (فردا) در مسجد حاج حسن - میدان شاهپور -خیابان ارامنه از ساعت ۵تا۷ بعدازظهر منعقد میباشد.

خانواده های: اصفهانی زاده. نعیمی. فوائدی. ارباب سلیمانی. رضوی. دیان. مدبر. سجادی. ناصری. نکیل نژاد- پورکریمی- مصراحی- باکوچی- مویدی- نراقی - همایونفال. سهامی.

آ- ۷۸۸۹

اطلاعات - مصیبت وارده را بخانواده های عزادار تسلیت میدهد.

انا لله وانا الیه راجعون

بانهایت تاسف درگذشت شادروان **دکتر اسمعیل علمیه** وکیل پایه یک دادگستری را باطلاع آقایان قضات، همکاران، دوستان و آشنایان آن مرحوم میرساند. مجلس ترحیم فقید سعید از ساعت ۵ تا ۷ بعدازظهر روز سه شنبه ۵ر۵ر۲۵۳۵ در مسجد الجواد برگزار خواهد شد.

رئیس کانون وکلاء دادگستری- سیدمحمدرضاجلالی نائینی

آ- ۷۸٦۷

بدینوسیله درگذشت ناگهانی دائی عزیزمان **دکتر اسمعیل** علمیه را باطلاع دوستان وآشنایان میرساند. مجلس ختم فقید سعید روز سه شنبه پنجم‌مرداد ماه جاری از ساعت ۵تا ۷بعد از ظهر درمسجد الجواد (۲۵ شهریور) برپا حضور آشنایان موجب تسلی بازماندگان است.

حسن وسعید فخاری

۱-۲ آ-۷۸۰۹

باندوه فراوان درگذشت شادروان **دکتر اسمعیل علمیه** (سرهنگ بازنشسته ارتش شاهنشاهی) را باطلاع بستگان - دوستان و آشنایان میرساند مجلس ترحیم (مردانه و زنانه) آن شادروان روز سه‌شنبه ۵ مرداد از ساعت۵تا۷ بعد ازظهر در مسجد الجواد برگزار خواهد شد.

خانواده های: علمیه. هشترودی. جبارزادگان. معارفی. افشار. رحیمی نژاد. عابدین‌زاده. فخاری. رحیمی. سفیدموی آذر. محمدی. علمیه. تبریزیان. نجدت. یثربی. دانشور. عابدی. صاحب. خان‌افشار. سهراب. سپهری‌پور. رادپی. دری.ذاکری. پاکپور. علم. کیهانی‌آذر. دکتر موسوی. دکتر مفیدی. طباع. حسینیان. معصمی. ورقائیان. آزادرنگی. نخجوانی. خسروشاهی. رحمان سرشت. تفلیسی. محمودی. امینی. داورخواه. امیری. مهاجر نخجوانی. اردبیلیان. امیر مدحی. جعفر زاده. منصفی. مصلحی. سپهربند. گرجستانی. صالحی. هاشمی. تقی‌زاده.

۲-۲ آ- ۱۵۰۷۷۲

بانهایت تاسف وتاثر درگذشت شادروان مرحوم **هاشم طهماسبی ازندریانی** را باستحضار بستگان و دوستان و آشنایان میرساند. مجلس ترحیم زنانه ومردانه آن مرحوم روز سه‌شنبه پنجم مرداد ماه از ساعت ۵ الی ۷ بعداز ظهر در مسجد مجد برگزار میگردد.

سرگرد بازنشسته‌قاسم طهماسبی. خلیل‌طهماسبی. جلال طهماسبی. فریدون طهماسبی وخانواده‌های:خانقلی. خمسه‌ای. فراهانی. افشار. احمدی. محرابی. حق‌دوست. کلانتربور. باقری. رضازاده صابر. فیضی. معماری. هاشمی. بلوچی. طیبات رمضانی. زارع. برزگر. فرجیانی. مومنی. معینی. نصراللهی. خلیلی. مدنی. امامی. زرینی. حسنی. رحیمی. ندیمی. شهبازی. هندی. مرادیان. مرادی. طالبیان. صالحی. عابدی. ارمی.

آ-۷۹۳۹

اطلاعات- مصیبت وارده را بعموم خانواده‌های عزادار تسلیت میدهد.

تسلیت

جناب آقای رحمان نجفی

فوت مادر گرامیتان را تسلیت عرض نموده درغم آنجناب و خانواده محترمتان ما نیز سوگواریم.

کریم میرداودی و بانو

آ-۱۵۲۰۰

جناب آقای توفیق ممتاز

مدیر محترم سازمان تبلیغاتی سبز

بانهایت تاثر و تاسف مصیبت وارده را بشما و خانواده محترمتان تسلیت عرض نموده و بقای عمر و سعادت برای بازماندگان از درگاه خدای متعال خواستارند.

کارکنان سازمان سبز

آ-۱۵۱۰۵

جناب آقای محمود منطقی

مصیبت وارده را به جنابعالی‌و خانواده محترمتان‌تسلیت میگوئیم. **وجیهه رازقی فرد - منیژه معارف پژوهی**

آ - ۱۵۰۷۸

جناب آقای محمود منطقی

بانهایت تاثر مصیبت وارده را بجنابعالی و خانواده محترم تسلیت عرض مینمائیم.

مهندس مختار جلیلی و بانو

آ- ۱۵۱۵٦

جناب آقای خلیل صرافزاده

بانهایت تاسف وتاثر درگذشت برادر عزیزتان را تسلیت میگوئیم.

حبیب واسدالله اسدپور

آ-۷۸۹۹

جناب آقای محمود منطقی

بانهایت تاثر مصیبت واره را بجنابعالی و خانواده محترم تسلیت عرض مینمایم.

مهندس علی‌اکبر اکبر نژاد

کارکنان شرکت لوزان بانهایت تاسف درگذشت پدر دوشیزه ژانت آوانس آقاجانی را بخانواده وبخصوص‌فرزندان آن مرحوم تسلیت میگویند.

شرکت لوزان

آ-۷۸٦۵

تیمسار سرلشگر آریازند

باندوه فراوان و تاثر عمیق درگذشت نابهنگام فرزند عزیزتان را تسلیت عرض نموده و در سوگ شما خود راشریک میدانیم.

عباس ایازی، حسن امامی، مرتضی مجلسی، علی پاشا، نوری اسفندیاری.

آ-۷۸٦۹

جناب آقای مهندس موید علائی

خانواده محترم خردمند

بانهایت تاسف و تاثر درگذشت جانگداز همسر ارجمندتان بانو فاطمه خردمند و فرزند عزیزتان حمید را به جنابعالی و فامیل محترم خردمند تسلیت عرض نموده از راه دور خودرا دراین اندوه بزرگ شریک میدانم و همواره از پروردگاربرایتان صبر و شکیبائی مسئلت مینمایم.

محمدعلی عسکری کامران

آ-۳۹۰۱

خانواده محترم رستگار

فوت نابهنگام مرحوم مهندس محمد رستگار را به بازماندگان آن مرحوم وخانواده‌های وابسته صمیمانه تسلیت عرض می‌نماید.

ابراهیم لاجوردی. محمد لاجوردی. حمید لاجوردی. محمد رفیعی. دکتر حسین نامی. محمد نصیر حقیقت. بهمن دهش‌پور.

آ-۱۵۱۷۱

جناب آقای عزیز درویش

بانهایت تاثر درگذشت مادر گرامیتان را تسلیت عرض نموده بقای عمر جنابعالی و خانواده محترم را از خداوند بزرگ خواستاریم.

نوشین و ناصر توفیق

آ-۱۵۱۷۰

جناب آقای مهندس اسد فتح‌اله‌زاده

مصیبت وارده را تسلیت عرض نموده صبر وشکیبائی برای جنابعالی آرزو مینمایم.

سیف‌اله ناظمی

آ-۱۵۱۸۵

جناب آقای مهندس اسد فتح‌اله‌زاده

کارکنان شرکت ماشینهای صنعتی و آبیاری این مصیبت جانگداز را بسرکار خانم هما فتح‌اله‌زاده و جنابعالی و خانواده‌های وابسته تسلیت میگویند.

آ-۱۵۱۸٦

جناب آقای مهندس اسد فتح‌اله‌زاده

مصیبت وارده را تسلیت عرض نموده صبر وشکیبائی برای جنابعالی آرزو مینمایم.

هادی خسروشاهی

آ-۱۵۱۸٤

جناب آقای حسین یک‌کلام

درگذشت ابوی محترم را تسلیت عرض مینمائیم.

غلامرضا - علی سعدیه

آ-۱۵۱۹۷

دوست عزیز جناب آقای منصوربنان

باقلبی آکنده از اندوه مصیبت وارده درگذشت برادر گرامیتان را تسلیت گفته برای کلیه بازماندگان صبر وشکیبائی آرزومندیم.

استادان ودانشجویان مدرسه عالی مهمانداری ومدیریت‌پرواز

آ-۷۹۲۵

جناب آقای احمد رجائی

مصیبت وارده را از صمیم قلب تسلیت میگوئیم.

تعمیرگاه سوپریژو شماره۹

آ-۷۹۱۷

جناب آقای مظفر مالک سرور ارجمند

بانهایت تاثر مصیبت وارده را بحضور عالی و عموم‌بستگان محترم تسلیت عرض مینمائیم.

شهسوار- علی شکیبائی وبانو

آ-۳۵۱۵

آقای احمد مژدهی دوست عزیزمان

فوت پدر گرامیتان را به جنابعالی و خانواده محترمتان از صمیم قلب تسلیت میگوئیم.

ترانه وهادی ورنوس- عسکری

آ-۷۷۹۱۱

جناب آقای رضا کوشش

باکمال تاسف فوت مادر گرامیتان را تسلیت عرض نموده بقا وسلامتی شما ودیگر بازماندگان را از خداوند متعال‌مسئلت داریم.

خانواده‌های- محمدعلی حلاجی- نوروزی- کمانگرکوکبی- قادرپور- عبادی- دهقان.

آ-۷۸۹۳

دوست عزیز وهمکار ارجمند جناب آقای دکتر ابراهیم روشن ضمیر

مرگ جانگداز مادر مهربان آن دوست محترم را صمیمانه تسلیت عرض مینمائیم.

بابل - دکتر سیف - علی‌اصغر مشوق

آ-۳٤۹۹

باتاسف وتاثر فراوان و قلبی آکنده از اندوه درگذشت ناگهانی تیمسار سرلشگر منوچهر پژوه افسر همسرگرامی دختر خاله عزیز را به خانواده های محترم پژوه‌افسر - شامبختی- ورهرام - افسری‌فر- دکتر صدیقی - دیوسالار -بیات‌ماکوئی- مستعان دیلمقانی- شقاقی- افسر منتخب - مخاطب رفیعی - صارمی - بختیار - معتضد - یوسفی - پوربهرامی - امیری- آذری - مجتهدی - وزیری - وثوقی- گوهری‌اله و سایر خانواده های وابسته تسلیت عرض نموده بقاء عمر و صبر جمیل عموم بازماندگان بویژه همسر داغدار وفرزند گرامی‌را از درگاه خداوند متعال مسئلت مینماید.

عزیزالله مخاطب رفیعی و بانو

آ-۳٤۹۳

کارکنان شرکت گسترش مسکن کارگاه خوزستان فوت نابهنگام جوان ناکام مرحوم جمعه خلف پور را به‌خانواده آن مرحوم تسلیت میگوید ودر غم جانگداز آنهاشریک هستیم.

کارکنان کارگاه بندر شاهپور شرکت گسترش مسکن

آ-۳٤۹٤

دوست خوبم سعید کیهان

حادثه تاسف انگیزی که منجر به مرگ نابهنگام مادر عزیزت بانو حاجیه گلریز معتضدی گردید مرا در بهت و ماتم فرو برد و سایه دردو رنج را برقلبم افکند. اینکه‌خود را در سوک تو شریک میدانم ،صبرو شکیبائی برایت آرزو میکنم.

شرین

آ-۳۰۰۹

خاله عزیز درگذشت حمید وحدتی را به شما و خانوادەتان تسلیت میگوئیم.

نیشابور - رفیعه و مرضیه رئیسی

آ-۳۵۱۲

جنابان آقایان توفیق ما را در غم خود شریک بدانید.

چاپ رایکا

آ-۱۵۱٦٦

جناب آقای علی محمودآبادی

درگذشت پدر گرامتان موجب تالم خاطر گردید. تسلیت ما را بپذیرید.

فریدون کریستفی و کارکنان موسسه تهران‌هلب‌سرویس

آ-۱۵۱٦۹

گلی عزیز

درگذشت نابهنگام برادر عزیزت را صمیمانه تسلیت میگوئیم ما را در اندوه بزرگ خود شریک‌بدار.

دانشجویان وظیفه گروهان پنجم

آ-۱۵۱٦۸

دوست ارجمندم تیمسار سرلشکر آریازند وبانو

باقلبی مملو از درد واندوه مصیبت وارده را تسلیت عرض مینمائیم.

شیراز- عباسقلی حقبین- اعظم حقبین- سیاوش حقبین- فریده حقبین.

آ-۳۵۱۷

خانواده محترم تیمسار سپهبد مالک وتیمسار سرلشگر عدل طباطبائی

باقلبی مملو از درد واندوه مصیبت وارده را تسلیت عرض مینمائیم.

شیراز- عباسقلی حقبین- اعظم حقبین- سیاوش حقبین- فریده حقبین.

آ-۳۵۱٦

سپاسگزاری

سپاسگزاری

ازکلیه سروران گرامی که درمصیبت وارده بذل عنایت فرموده‌اند و موجبات تسلی‌خاطر اینجانبان را فراهم نموده‌اند صمیمانه تشکر مینمائیم امیدواریم سعادت جبران مراحم همگان نصیبمان گردد.

سپهبد بازنشسته نصرالهی - دکتر نصرالهی وبازماندگان

آ-۳٤۹۷

سپاسگزاری

از علماء اعلام ودوستان وآشنایان که در تشییع و تدفین وترحیم عزیز از دست رفته مرحوم **سیف‌اله توکلی بزاز** شرکت‌فرمودند ویابوسیله تلگرام‌موجب‌تسلی خاطرمان شده‌اند کمال سپاسگزاری را داریم.

آمل - خانواده‌های: توکلی بزاز و وابستگان.

آ-۳٤۹۵

تشکر و اعتذار

از کلیه بستگان و دوستان که در مراسم تشییع‌جنازه و تدفین، مجلس ختم و شب هفت برادرمان جهانگیرامیریه شرکت یا با ارسال تلگرام و درج آگهی تسلیت در جراید اظهار همدردی فرمودند نهایت تشکر و سپاسگزاری را داریم چنانچه بعلت تالمات روحی نتوانستیم حضورا سپاسگزاری نمائیم پوزش می طلبیم.

برادران امیریه (امیری) و خانواده

آ-۷۹۰۷

تشکر واعتذار

از کلیه سروران گرامی که بوسیله مطبوعات- تلگرام- تلفن- وسرورانی که با حضور در مراسم تدفین، ختم وشب هفت مادر از دست رفته‌مان موجبات تسلی خاطر اینجانبان را فراهم آورده‌اند صمیمانه تشکر می‌نمائیم، بعلت تالمات روحی نتوانسته‌ایم از فردفرد سروران عزیز اظهار امتنان نمائیم‌پوزش می‌طلبیم.

حاج باقر فوزی- دکتر مهدی- هادی- صاحب- دکتر احمد فوزی.

آ-۷

اطلاعات ۱۳۰۴

بنیانگذار : عباس مسعودی
صاحب امتیاز و مدیر: فرهاد مسعودی
سردبیر : منصور تاراجی
سال پنجاه و یکم
محل اداره: خیابان خیام. ساختمان اطلاعات.
تهران تلفن : ۳۲۸۱
تلکس : ۲۱۲۳۳۶- تلگرافی: اطلاعات- تهران

تقویم اطلاعات

دوشنبه - چهارم امرداد ماه ۲۵۳۵
بیست و هشتم رجب ۱۳۹۶ - بیست و ششم ژوئیه ۱۹۷۶

استخراج دکتر ریاضی کرمانی

ساعات شرعی
اذان مغرب . ... ساعت ۷و۳۴ دقیقه
اذان صبح (فردا).. . . ساعت ۳ و ۲۰ دقیقه
طلوع آفتاب (فردا) . . . ساعت ۵ و ۵دقیقه
ظهر شرعی (فردا).. . ساعت ۱۲ و ۱۳ دقیقه
اذان مغرب (فردا) . . . ساعت ۷ و ۳۳ دقیقه

فوتبال

بارسیدگی وقبول اعتراض ایران

ایران به نیمه نهائی میرود

مونترال - بیژن رفیعی

دیشب هرسه نماینده‌ی فوتبال آسیا از رفتن به دوره نیمه‌نهائی بازماندند . برزیل با یک بازی سریع و بسیار درخشان، اسرائیل را چهار بر یک مغلوب کرد . لهستان یک پیروزی خیره کننده روی کره شمالی داشت (۰-۵) و ایران ، در یک دیدار پرشور و از حیث نتیجه کاملا نزدیک (۱-۲) مغلوب تیم پرقدرت شوروی شد .

با انحلال تکلیف صعود تیم شوروی به دوره نیمه نهائی بستگی به تصمیمی دارد که هیئت اجرایی مسابقات و کمیته انضباطی نسبت به اعتراض تیم ایرانی خواهد گرفت .

هوشنگ دیده‌بان ، دبیر فدراسیون فوتبال ایران طی یک یادداشت از کمیته برگزاری خواسته است درباره‌ی استفاده تیم شوروی از یک بازیکن اخراجی خود ، رسیدگی کند. در اعتراضی که دبیر فدراسیون ایران تقدیم کمیته اجرایی کرده است، یادآور شده که، «ولادیمیر ورمیوف » ، بازیکنی که در دقیقه ۶۲ به جانشینی « لئونید نازارنکو» به میدان آمد همان کسی است که دو روز پیش، در آخرین دیدار شوروی و کره شمالی از بازی اخراج شده است و برحسب مقررات بازی ها ، این بازیکن بطور اتوماتیک باید از حضور در مسابقه بعدی محروم بماند .

کمیته انضباطی مسابقات امروز به اعتراض تیم فوتبال ایران رسیدگی خواهد کرد و در صورتی که این ماجرا صحت داشته باشد تیم فوتبال شوروی تنبیه شده و از رفتن به دوره نیمه نهائی محروم میشود با چنین کیفیتی نتیجه ۰-۳ بسود ایران شده و تیم ملی فوتبال ایران جانشین تیم شوروی خواهد شد و بخت این راپیدا خواهد کرد که روی یکی از سکو های افتخار المپیک بایستد و یکی از مدال ها را روی گردن بازیکنان خودمان ببینیم.

شوروی ۲-ایران ۱

ایران در حالی به میدان شوروی ها رفت که علیرضا خورشیدی و نصرالله عبداللهی دو تن از یاران ثابت خود را در ترکیب تیم نداشت . هردو بازیکن از ناحیه پا آسیب دیده بودند . به جای عبداللهی ، مدافع بلندقد هما ، سهام‌الدین میرفخرایی بزمین آمد و ناصر نورایی ، همایی دیگر جانشین خورشیدی شد .

تیم شوروی که از نخبه‌بازیکنان شوروی ترکیب یافته بود و در صدر نام های بلند آوازه آنان که استخوان بندی دیناموکی‌اف را دارند اولگ بلوخین ،مرد سال اروپا دیده‌میشد ، تادقیقه ۴۰ نتوانست دروازه تیم ایران را بگشاید و در این لحظه که یک توپ بلند روی دروازه ایران می‌آمد ، حجازی به اشتباه دروازه را ترک کرد ولی نتوانست بتوپ دسترسی پیدا کند .توپ از فراز دست های او روی پای «آلکساندر مینایف» افتاد که با یک ضربه بغل پای آرام، دروازه خالی را هدف قرار داد .

بازیکنان ایران برای تلافی گل از دست رفته ، دقایق باقی مانده و اوایل نیمه دوم را به تلاشی تحسین‌انگیز دست زدند اما دفاع محکم شوروی تسلیم این حملات نشد .

ایران در وقت دوم (دقیقه ۶۷) مظلومی را به جای نورایی به زمین خواند ، اما شوروی با گل «ویکتور زویاگینستوف» که با ضربه سر و در تعقیب یک ضربه کرنر به ثمر رسید، پیروزی خود را حتمی کرد، درحالی که حجازی باز هم اشتباه کرده بود و این بار هم با خروج بی‌ثمرش دروازه را خالی گذارد و فرصت به بازیکن شوروی داد تا آسانتر بدروازه دست یابد.

گل ایران با یک ضربه پنالتی که پرویز قلیچ‌خانی آنرا درون دروازه شوروی کاشت، بثمر رسید . این حاصل خطایی بود که «ویکتور هاتوینکو» مدافع شوروی در مقابل مظلومی انجام داده بود و داور کلمبیایی این بازی «ولاسکوئز» بی‌معطلی نقطه پنالتی را نشان داد .

در این دیدار ، با وجود ستارگان فوتبال شوروی، حسن روشن بهترین بازیکن میدان بود . او هرگاه که پا بتوپ بود ، هرکار که خواست کرد و همه را به حیرت انداخت و بار ها برای خنثی کردن او دو یا سه بازیکن شوروی را برگرد او می دیدیم که او را محاصره کرده‌اند .

حسن روشن ستاره دیدار ایران و شوروی بود

اسرائیل ۰-۴ و کره شمالی ۰-۵ مغلوب شدند!

شکست ۰-۴ اسرائیل

دیشب در تورنتو ،برزیلیان چهار بار دروازه تیم اسرائیل را گشودند « جارباس یومازی اولینوس » ۲ گل ،«لویولتو- مارنیگ» و «لئوهینس جاما» هرکدام یک گل برای برزیل زدند .

تنها گل اسرائیل هنگامی به ثمر رسید که برزیلی ها ۳ گل جلوتر بودند ،« هرتز» با شوتی سنگین که در تعقیب یک توپ هوایی، بدروازه برزیل کوبید ، یکی از بهترین گل های این دوره از بازیها رازد . اما این کافی نبود و برزیلیان همچنان سریع و پرقدرت ، برتری فوتبال هنرمندانه وجادویی خود را نشان دادند .

در « اوتاوا» فرانسوی ها زیر فشار ساق های بازیکنان آلمان شرقی تاب تحمل نیاوردند وچهار بار تسلیم آنها شدند. نتیجه خیره کننده لهستان برابر کره شمالی نیز ۰-۵ همه را به حیرت انداخت .

برزیل ،آلمان شرقی،لهستان وشوروی به دوره نیمه نهایی رفتند .

رده بندی کشورها ازنظر مدال

کشور	طلا	نقره	برنز	مجموع
۱ - آلمان شرقی	۲۶	۱۶	۱۲	۵۴
۲ - شوروی	۲۵	۲۵	۲۰	۷۰
۳ - امریکا	۲۱	۲۱	۱۴	۵۶
۴ - آلمان غربی	۶	۵	۱۰	۲۱
۵ - بلغارستان	۴	۶	۴	۱۴
۶ - رومانی	۳	۵	۵	۱۳
۷ - ژاپن	۳	۴	۶	۱۳
۸ - لهستان	۳	۲	۴	۹
۹ - بریتانیا	۲	۳	۲	۷
۱۰- چکسلواکی	۲	۲	۳	۷
۱۱- مجارستان	۲	۱	۴	۷
۱۲- فنلاند	۲	۰	۰	۲
۱۳- ایتالیا	۱	۳	۲	۶
۱۴- یوگسلاوی	۱	۱	۰	۲
۱۵- مکزیک	۱	۰	۰	۱
۱۶- ترینیداد	۱	۰	۰	۱
۱۷- نروژ	۱	۰	۰	۱
۱۸- کوبا	۱	۰	۰	۱
۱۹- کانادا	۰	۲	۶	۸
۲۰- هلند	۰	۲	۲	۴
۲۱- فرانسه	۰	۱	۴	۵
۲۲- پرتغال	۰	۱	۰	۱
۲۳- بلژیک	۰	۱	۰	۱
۲۴- جامائیکا	۰	۱	۰	۱
۲۵- سوئد	۰	۱	۰	۱
۲۶- دانمارک	۰	۰	۲	۲
۲۷- استرالیا	۰	۰	۲	۲
۲۸- اتریش	۰	۰	۱	۱
۲۹- ایران	۰	۰	۱	۱
۳۰- زلاندنو	۰	۰	۱	۱
۳۱- اتریش	۰	۰	۱	۱

«آنگرت ریشتر» آلمانی فاتح طلای ۱۰۰ متر زنان

امریکا در روز سوم ۲ طلا برد

دوومیدانی

در سومین روز مسابقه‌های دوومیدانی ،آلمان غربی بلطف آنگرت ریشتر دیدمجدید خود در دوهای سرعت بانوان مدال طلای ۱۰۰ متر زنان را بدست آورد .ریشتر درحالی با زمان ۱۱٫۰۸ ثانیه زودتر ازدیگران از خط پایان گذشت که قهرمان ۱۰۰ و ۲۰۰ متر المپیک قبل، رناته استشر از آلمان شرقی با ۱۱٫۱۳ ثانیه دوم شد ومدال نقره برد .بجز این مدال نقره، آلمان شرقی یک نقره دیگر هم در پرتاب دیسک مردان کسب کرد .

روز سوم ، درخشان ترین روز برای امریکائی ها بود که از ۴ طلای داده شده، ۲ مدال طلا را به اردوی خود بردند. مک‌ویلکنز قهرمان بزرگ پرتاب دیسک ایالات‌متحده که در دورمقدماتی رکورد جدیدی برپا کرده بود ، در پایان مرحله نهائی مسابقه این رشته با ۶۷٫۵۰ متر اول شد و طلا گرفت . مدال برنز پرتاب دیسک هم ازآن امریکائی دیگری بنام جان‌پاول شد .

دومین مدال طلای امریکا در ۴۰۰ متر مانع مردان بدست آمد . ادوین موسس ضمن بهبود بخشیدن رکورد جهانی این ماده با حدنصاب ۴۷٫۶۴ ثانیه طلا برد . مایکل شین قهرمان هموطنش با ۴۸٫۶۹ ثانیه دوم شد و یک روسی برسکوی سوم ایستاد.

روس ها برخلاف انتظار، امسال در مسابقه های دوو میدانی المپیک مونترآل ، زیاد شادکام نیستند . والری بورزف دونده نامدار دور های سرعت این کشور که روز قبل طلای ۱۰۰ مترخود در المپیک مونیخ را با برنز تعویض کرد ، از مسابقه ۲۰۰ متر هم که در مونیخ طلا گرفته بود کنار کشید . او در مسابقه های مقدماتی ۲۰۰ متر حاضرنشد! امریکائی ها هم در دو های مقدماتی ۲۰۰ متر تنها دونده سفید پوست خود در این ماده بنام مارک لوتزرا ازدست دادند. وی نتوانست مقام لازم را برای صعود به دور بعدی کسب کند .

نتایج مسابقه‌های روزسوم از این قرار است :

۱۰۰ متر زنان :
۱- آنگرت ریشتر از آلمان شرقی ۱۱٫۰۸ ثانیه ۲- رناته استشر ازآلمان شرقی ۱۱٫۱۳ ثانیه ۳- اینگه هلتن از آلمان غربی ۱۱٫۱۷ ثانیه ۴- رالن بویل از استرالیا ۱۱٫۲۳ ثانیه ۵- اولین آشفورد از ایالات متحده ۱۱٫۲۴ ثانیه ۶- چاندراچیزبوروازایالات‌متحده ۱۱٫۳۱ ثانیه .

۴۰۰ متر مانع‌مردان:
۱- ادوین‌موسس‌از ایالات متحده ۴۷٫۶۴ ثانیه (رکورد جدید جهان) ۲- مایکل شین از ایالات متحده ۴۸٫۱۹ثانیه ۳- ایوگین گاوریلنکو از شوروی ۴۹٫۴۵ ثانیه ۴- کوشتین ویلر از ایالات‌متحده ۴۹٫۸۶ ثانیه ۵- خوزه‌جسوس چاروالهواز پورتوریکو ۴۹٫۹۴ ثانیه ۶- یانکو براتانف از بلغارستان ۵۰٫۰۳ ثانیه ۷- داماسو آلفونسو ازکوبا ۵۰٫۱۹ ثانیه .

۸۰۰ متر مردان :
۱- آلبرتو جوآن‌تورنا از کوبا ۱-۴۳-۵۰ دقیقه(رکورد جدید جهان)۲-ایووو اندام از بلژیک ۱-۴۳٫۸۶ دقیقه ۳- ریچارد ولهوتراز ایالات‌متحده ۱-۴۴٫۱۲ دقیقه ۴- ویلی وولبک ازآلمان‌غربی ۱-۴۵٫۲۶ دقیقه ۵- استیون اووت از بریتانیا ۱-۴۵٫۴۴ دقیقه ۶- لوسیانوسوزانس ازیوگسلاوی ۱-۴۷٫۷۵ دقیقه .

پرتاب دیسک مردان :
۱- مک‌ویلکنز از ایالات متحده ۶۷٫۵۰ متر۲- ولفگانگ اشمیت ازآلمان شرقی ۶۶٫۲۲ متر ۳- جان‌پاول از ایالات متحده ۶۵٫۷۰متر ۴-نوربرت‌تید از آلمان شرقی ۶۴٫۳۰ متر ۵- زیگفرید پاچال از آلمان شرقی ۶۴٫۲۴ متر ۶- پنتی کاهما از فنلاند ۶۳٫۱۲ متر .

آذر حزین هم حذف شد

محمد آذر حزین تنها مشت زن ایرانی که بلطف یک پیروزی راه به دور سوم یافته بود ، بعد از غلبه بر قهرمان اتریشی مقابل قهرمان یوگوسلاوی مغلوب و از ادامه مسابقه ها باز ماند.

حالا با کنار رفتن آذرحزین ، تنها امید باقیمانده پرویز بادپا مشت‌زن سنگین وزن ایران است که هنوز بر روی رینگ نیامده است . بادپا قرار است امروز با قهرمان برمودائی نبرد کند.

بانکوک میزبان بازیهای آسیائی شد

بالاخره پس از چند ماه اضطراب و نگرانی دراطراف مسئله میزبانی بازی‌های آسیائی برای سال ۱۹۷۸ که نبودن داوطلب بازیها را در خطر تعطیل قرار داده بود ، روز گذشته با تشکیل جلسه‌ای در مونترال میزبان دوره آینده بازیها شناخته شد .

بازیهای آسیائی سال ۱۹۷۸ در بانکوک پایتخت تایلند برپا خواهد شد باحساب اینکه پس از سالهای ۱۹۶۶ و ۱۹۷۰ این سومین باری است که بانکوک میزبان بازیها میشود .

آلمان ، قهرمان فلوره تیمی مردان

شمشیربازی

مسابقه‌های فلوره انفرادی زنان با پیروزی ایلدیکو شوارکز بنرگر از مجارستان بپایان رسید. این نورسیده مجاری پس از شکست ۴-۵ ماریا کونسولاتا کولینو از ایتالیا در مسابقه مجدد بااین حریف به مدال طلا دست یافت.درمسابقه‌های دوره‌ای بین ۶ چهره فینالیست این‌هردو صاحب ۴ پیروزی بودند.

کولینو مدال نقره گرفت و النابلووا از شوروی برنده مدال برنز شد.

در فلوره تیمی مردان، تیم آلمان غربی قهرمان المپیک شد. دیدار سرنوشت را آلمانها ۷-۹ از تیم ایتالیا بردند. فلورسیتهای فرانسوی نیز با پیروزی ۴-۹ برتیم ملی شوروی صاحب‌مدال برنز شدند.

تیم فلوره مردان ایران در گروه خوددر مسابقه‌های‌مقدماتی با۳ شکست از رامیابی به دور بعدی محروم ماند. تیم فلوره ایران ۳-۱۳ مغلوب لهستان‌شد.

در برابر ایالات متحده ۱۲-۴ شکست خورد. هنگ‌کنگ تیم دیگر گروه ایران بود که بهمراه فلوریستهای ایران با ۲ شکست حذف شد. ایالات‌متحده‌ولهستان راهی دور بعد شده بودند.دو آسیائی دیگر کویت وژاپن‌نیز در دور نخستین با ۲ شکست حذف شدند. ژاپن ۴-۱۲ به ایتالیا باخت و۵-۱۱ مغلوب آلمان غربی گردید. ایتالیا و آلمان غربی به ترتیب ۰-۱۶ و۱-۱۵ برکویت چیره شدند.

مونتگمری، ۱۰۰ متر زیر ۵۰ ثانیه!!

شنا

آمریکائیها روز بزرگی رادر «شنا» گذراندند ، دختران آمریکائی برای بخستین بار در بازیهای المپیک مونترال موفق شدند یک طلای مسابقات زنان را از چنگ آلمان شرقیها بیرون بکشند .

این حادثه در ۱۰۰ × ۴ متر تیمی پیش‌آمد که تیم دختران آمریکا توانست در میان‌شگفتی رکورد جهان را بشکند و «طلا» را ببرد حدنصابی که آمریکائیها به جای‌گذارند ۴۴٫۸۲-۳دقیقه است درحالیکه رکورد جهان‌تا این زمان ۴۸٫۸۰-۳دقیقه بود.

دختران آلمان شرقی پس از آمریکا به مدال نقره رسیدندو کانادا مدال برنز راصاحب‌شد.

در شنای ۱۰۰ متر آزادمردان یک رویداد تاریخی شکل‌گرفت و خالق این حادثه « جیم - مونتگمری» شناگر پرقدرت آمریکائی بودکه برای نخستین بار در تاریخ شنا از مرز ۵۰ ثانیه گذشت .

مونتگمری ۱۰۰ متر رادر مدت ۴۹٫۹۹ ثانیه شنا کرد و این حادثه‌ای بزرگ است که تابحال هیچ انسانی موفق‌به انجامش نشده بود .

آلمان شرقی پس از اینکه طلای ۱۰۰ × ۴ متر تیمی را از دست داد ، در ۸۰۰ مترزنان با درخشش «پیتراتامر» «طلا» گرفت ضمن اینکه شناگر آلمانی یک رکورد جدید جهانی هم به جای گذارد . وبدنبال او نیز «اولریکه‌ریچتر» طلای دیگر به حساب آلمان شرقی افزود .

نتایج مسابقات

۸۰۰ متر زنان :
۱-پیتراتامر (آلمان‌شرقی) ۸-۳۷٫۱۴ دقیقه (رکوردجدید جهان) ۲- شرلی باباشوف (آمریکا) ۸-۳۷٫۵۹ دقیقه ۳- وندی وین‌برگ (آمریکا) ۸-۴۲٫۶۰ دقیقه .

۱۰۰ متر آزاد مردان :
۱- جیم مونتگمری (آمریکا) ۴۹٫۹۹ ثانیه (رکورد جدید جهان)۲-جک باباشوف(آمریکا) ۵۰٫۸۱ ثانیه۳-پیترنوکه(آلمان غربی ۵۱٫۳۱ ثانیه .

۲۰۰ متر پشت زنان :
۱- اولریکه ریچتر (آلمان شرقی)۲-۱۳٫۴۳ دقیقه(رکورد جدید المپیک)۲- بریرگیناتریبر (آلمان شرقی)۲-۱۴٫۹۷ دقیقه ۳- نانسی گارپیک (کانادا) ۲-۱۵٫۶۰ دقیقه .

۱۰۰ × ۴ متر مختلط انفرادی مردان :
۱- روداستراجام (آمریکا) ۴-۲۳٫۶۸ دقیقه ۲- تیم‌مکی (آمریکا) ۴-۲۴٫۶۲ دقیقه ۳- اندری اسمیرونف (آمریکا) ۴-۲۶٫۹۰ دقیقه .

جیم مونتگمری نخستین‌انسانی است که موفق شده ۱۰۰ متر را زیر ۵۰ ثانیه شنا کند .

باپیروزی دیوید ریکرت درمیان سنگین شوروی قهرمانیش محرز شد

وزنه‌برداری

روسها یک گام دیگر بمقام قهرمانی مسابقه‌های وزنه‌برداری المپیک نزدیک شدند واختلاف خود را بابلغارستان به ۸ امتیاز رساندند، ضمن اینکه هنوزبرای آنها سه شانس باقی است، در حالیکه بلغارها دربی دوشانس هستند. والنتین فریستوف و خریستوپلاچکوف. اگراین هردو تن نیز مدال طلا ببرند تاثیری در سرنوشت روسها نخواهد داشت وازهم‌اکنون قهرمانی شوروی مسلم شده است!

در مبارزات دسته میان‌سنگین دیوید ریگرت تنها مرد ۴۰۰ کیلوئی میان سنگین در حالیکه ۱۷٫۵ کیلو گرم ازرکورد خود دردوحرکت‌بجای‌گذاشت صاحب مدال طلای المپیک شد.ریگرت که ۴ سال پیش نیز شانس تصاحب مدال طلای المپیک را داشت، این بار با احتیاط‌تمام بوزنه‌ها حمله کرد و بدون هیچ ریسکی قهرمان شد درحالی که همین وزنه‌بردار با حذف خود در مونیخ سبب سقوط تیمش از اریکه قهرمانی شد.

پس از سالها یک امریکائی در رده دوم دسته میان سنگین قرار گرفت و دربی او قهرمان بلغاری سوم شد.

امتیازات شوروی در پایان حرکت میان سنگین ۶۶ می‌باشد در حالیکه بلغارها صاحب ۵۸ امتیاز هستند.

همه شب در
تراس با شکوه و خنک
شکوفه‌نو

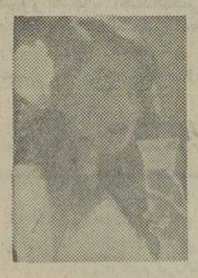

حمیرا

نسرین جمیله

مرتضی لیلا

سیدکریم

بالت دختران کره‌ای - بالت دختران انگلیسی
ویک برنامه ... که فقط در تمام عمریکبار میتوانید از آن دیدن‌کنید
وحشت درآسمان
تلفن‌های رزرو شکوفه‌نو
۵۴۴۰۴۴ - ۵۴۳۰۳۳

متخصصین زنان
توجه فرمایند
مراجعه به صفحه ۲۲

آزیر خطر 3M
جدیدترین پدیده محافظ منزل، دفترکار، شعبات بانکها، ازسرقت.
برای اطلاعات بیشتر به شرکت شبرنگ تخت جمشید مقابل سفارت آمریکا تلفن: ۸۲۸۰۴۵ مراجعه فرمائید.

BANK PARS
اطلاعیه
بانك پارس (شرکت سهامی عام)
بدینوسیله باطلاع عموم میرساند طبق تصمیم مجمع‌عمومی فوق‌العاده صاحبان سهام مورخ ۲۵٫۱۲٫۲۵۳۴ و تصویب شورای پول و اعتبار سرمایه این بانك از مبلغ یك میلیارد ریال در مدت دوسال به دومیلیاردو یکصد میلیون‌ریال افزایش خواهد یافت، لذاطبق‌تصمیم هیئت‌مدیره درحال حاضر تعداد بیست هزار سهم ده‌هزار ریالی بقیمت‌اسمی بصاحبان‌سهام فعلی‌وکارکنان بانك فروخته میشود و تعداد دوهزار سهم ده هزار ریالی ازمحل سلب حق‌تقدم سهامداران فعلی و بنمایندگی آنان بقیمت روز از طریق سازمان کارگزاران بورس سهام و اوراق بهادار تهران به عموم فروخته میشود .
۱- علاقمندان میتوانند از تاریخ دهم مرداد ماه ۲۵۳۵ حداکثر تا پایان مهرماه ۲۵۳۵ به سازمان مذکور مراجعه و نسبت به خرید سهام مذبور اقدام نمایند . حداکثر سهمی که به هریك‌نفر فروخته خواهد شد فقط پنجاه‌سهم خواهدبود .
۲- صاحبان سهام فعلی بمنظور استفاده از حق تقدم خود میتوانند حداکثر تا پایان‌شهریور ماه ۲۵۳۵ بهای سهام درخواستی خودرا بحساب جاری شماره (۱۹۷۰) اداره حسابداری کل نزد شعبه تخت‌جمشید منظورورسید دریافت‌نمایند .
بدیهی‌است پس‌از انقضاء مدت مزبور حق‌تقدم آنان‌سلب و سهامشان باشخاص دیگری واگذار خواهد شد . هیئت‌مدیره بانك پارس

استخدام
کارشناس طبقه‌بندی مشاغل
یك موسسه بزرك صنعتی به‌همکاری یکنفر کارشناس طبقه‌بندی مشاغل که اطلاعات و تجربه کافی در اصول طبقه‌بندی مشاغل کارگری‌وجاری نگهداشتن‌آن‌داشته باشدنیازمند است .
از افراد واجد شرایط خواهشمندیم با درج سوابق شغلی و مشخصات شخصی باراهنمای شماره ۵۰۹ اطلاعات مکاتبه فرمایند .

شامپو سدر صحت
تهیه شده از گیاهان مفید
فروش درکلیه داروخانه‌ها وفروشگاههای‌معتبر
تلفن پخش ۳۱۹۸۱۶

آگهی انتخاب دستیار مقیم
بیمارستان کودکان‌شهرآزاد تعدادی‌دستیار مقیم در رشته تخصصی بیماریهای کودکان برای سال تحصیلی ۳۵و ۳۶ از طریق مسابقه انتخاب می‌نماید .
شرایط ثبت‌نام
۱- دارابودن‌دیپلم‌پزشکی‌وپروانه پزشکی دائم .
۲- برك خاتمه خدمت یا معافی‌دائم
۳- حداکثر سن ۳۵ سال
۴- ۲ قطعه عکس ۴ × ۶
۵- رونوشت شناسنامه
واجدین شرایط از تاریخ نشر آگهی تا پایان وقت اداری روز ۳۱٫۵٫۳۵ ازساعت ۸ الی ۱۴ بدفتر بیمارستان واقع در خیابان ظفر مراجعه فرمایند .

چون درنظر دارم دنباله «بازیگران‌عصرطلائی» را با شیوه‌ای جدید بنویسم ، از هموطنان عزیز خواهشمندم هرکس درباره آقایان زیرو سایر شخصیت های برجسته این دوره مطلبی‌داردکه روشنگر شخصیت آنها و جریان تاریخ معاصر باشد لطفا برایم بفرستند .
آقایان به‌ترتیب حروف الفبا :
۱- دکتر جمشید آموزگار
۲- هوشنك انصاری
۳- علی‌دشتی
۴- مهندس عبداله ریاضی
۵- مهندس روحانی
۶- دکتر سجادی
۷- مهندس جعفر شریف‌امامی
۸- امیر اسداله‌علم
۹- دکتر هوشنك نهاوندی
۱۰- امیر عباس هویدا
از لطفی که به‌کشف حقایق میفرمائید ، صمیمانه متشکرم .
آدرس: تهران- قلهك - کوچه عظیمی- شماره ۰۱۲
۱- خواجه‌نوری

مرغ تازه‌امریکائی
کیلوئی ۱۱۰ ریال
مرغ تازه آمریکائی شکم خالی و آماده طبخ هرکیلو ۱۱۰ ریال در فروشگاه‌های زنجیره‌ای کوروش
فروشگاه کوروش ، خیابان پهلوی مقابل خیابان زرتشت
فروشگاه کوروش ، خیابان شیرو خورشید .

هزارهٔ فردوسی

تلگرافات مخصوص از مشهد

گزارشهای عباس مسعودی
از جریان هزاره فردوسی

اندیشمندان جهان، شاعر بزرگ ایران را ستودند

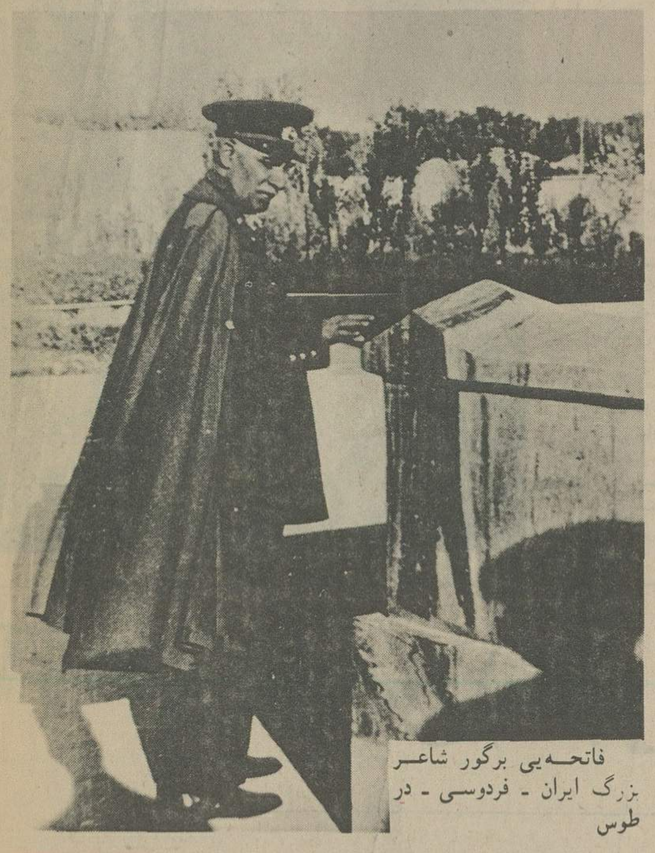

فاتحه‌یی برگور شاعر بزرگ ایران - فردوسی - در طوس

ورود موکب ملوکانه

طهران اطلاعات - شهر نوین و با عظمت مشهد از چند روز قبل تزیین و آرایش گردیده و خیابان های جدیدی که از هر طرف شهر قشنگ مشهد و گنبد مطهر را در آغوش گرفته با بیرقهای سه رنگ زینت یافته است مسافرینی که بتدریج آمده‌اند متوقف گردیده‌اند تا در جشن فردوسی شرکت جویند دیروز با اینکه ساعت ۵ عصر تشریف فرمائی موکب ملوکانه اعلام شده بود مردم شهر دست از کار کشیده از ظهر در معبر ملوکانه ازدحام نموده بودند دستجات محصلین در خیابان جلوی صحن نو صف بسته اطفال خوردسال دسته های گل در دست گرفته انتظار تشریف فرمائی موکب همایونی را داشتند در خارج صحن رؤسای آستان قدس در داخل صحن تمام مستخدمین آستان محصلین دبستان رضوی صف بسته بودند اعلیحضرت همایونی پس از بازدید و سان قشون در خارج شهر ساعت پنج و ربع در میان هورا و کف زدن های شدید مردم پیاده شدند و بصحن ورود فرمودند تشریفات سلطنتی از طرف آستانه معمول و موکب همایونی از مقابل صفوف و دستجات عبور فرموده بحرم مطهر مشرف شدند سپس در طالار مخصوص چند دقیقه استراحت فرمودند در همین موقع نمایندگان مجلس در حیاط کتابخانه حضور ملوکانه تشرف حاصل و مورد تفقد ملوکانه واقع گردیدند ساعت شش و نیم بعدازظهر موکب ملوکانه به اقامتگاه مخصوص نزول اجلال و استراحت فرمودند.

مسعودی

تلگراف بعد
اعلیحضرت همایونی در بیمارستان شاه رضا

طهران اطلاعات - امروز تشریف فرمائی ذات شاهانه به عمارت بیمارستان شاه رضا اعلام شده بود قبل از نزول اجلال ملوکانه آقای رئیس‌الوزراء آقای رئیس مجلس آقای وزیر داخله و آقایان نمایندگان مجلس و رجال و مدیران جراید طهران در عمارت مریضخانه حضور یافتند اعلیحضرت همایونی پس از بازدید مؤسسات فشونی یکساعت بظهر به عمارت مریضخانه تشریف فرما شدند آقای اسدی قبلا نقشه مریضخانه را که تشکیل شهر کوچکی در کنار شهر داده است از لحاظ مبارک گذرانیدند. سپس موکب همایونی بداخل عمارت تشریف فرما گردیده مؤسسات و شعب مختلف مریضخانه را بازدید فرمودند نیم ساعت قبل از نزول اجلال همایونی دکتری که برای مدیریت فنی مریض خانه از المان استخدام شده بود به مشهد وارد و حضور ملوکانه معرفی گردید تمام قسمتهای بیمارستان و پرورشگاه ایتام از طرف ذات همایونی بازدید و مورد توجه مخصوص ملوکانه واقع شد این بازدید مقارن ظهر خاتمه پذیرفته هیئت مستشرقین امروز غروب وارد مشهد خواهند شد.

فردا عصر (روز جمعه) مراسم افتتاح آرامگاه فردوسی بعمل خواهد آمد.

مسعودی

از مشهد ۲۰ مهر
اولین جلسه کنگره

طهران اطلاعات - دیشب علماء و مستشرقین خارجی با همراهان خود بتدریج وارد شدند و در مهمانخانه پارس و منازل دیگری که تهیه شده بود اقامت نمودند مشهد دیشب بمناسبت هزارمین سال فردوسی غرق آرایش و تزئین شده بود تمام خیابان ها چراغان وسایط نقلیه تزئین در باغ ملی آتشبازی صحن آستان قدس چراغانی و رویهم رفته جشن بزرگ ملی برپا می باشد امروز عصر مراسم افتتاح آرامگاه فردوسی در حضور ملوکانه معمول می گردد اعلیحضرت شاهنشاهی نطقی ایراد خواهند فرمود سپس نوار سه رنگی که جلوی آرامگاه کشیده شده با قیچی مخصوص قطع و مراسم افتتاح معمول می شود آقای رئیس‌الوزراء بنام انجمن آثار ملی از رجال و نمایندگان و مستشرقین و محترمین شهر دو ساعت بعد از ظهر دعوت نموده‌اند که در جشن طوس حضور یابند امشب ضیافتی از طرف آقای رئیس‌الوزراء بشام در عمارت شیر و خورشید سرخ برپا می باشد.

مسعودی

مورخه ۲۱ مهر
افتتاح آرامگاه

طهران اطلاعات - الساعه که ساعت پنج بعدازظهر جمعه ۲۰ مهر است مراسم جشن افتتاحیه آرامگاه فردوسی با جلال و شکوه کامل خاتمه پذیرفت و این تلگراف را از همین جا از گیشه پست و تلگراف که در محل آرامگاه فقط برای جشن امروز دایر گردیده است تقدیم میدارم سرزمین طوس امروز بهترین و با افتخارترین ساعات را بخود دید آرامگاه با عظمت فردوسی بارتفاع ۱۸ متر و از جهل متر مربع زمین از سنگ های ذی‌قیمت صیقلی شده معدن خلج بالا رفته و بسیار جالب توجه میباشد.

یادبود جشن های هزاره فردوسی و بزرگداشت هزارسال شعر پارسی عکسی از مستشرقین و فضلای ایرانی عضو کنگره فردوسی

ساعت چهار بعدازظهر بود که مستشرقین و دانش‌مندان خارجی نمایندگان مجلس مدیران جراید طهران و مشهد رؤسای ادارات اعضاء اطاق تجارت قنسول های خارجی همه با لباس مشکی و تمام رسمی متنوع که نشان ها و براق ها در شعاع آفتاب شفاف امروز می درخشید آرامگاه را حلقه‌وار در آغوش گرفته در همین موقع اعلیحضرت شاهنشاهی پس از چند دقیقه استراحت در محل مخصوص پذیرائی قدم به محوطه آرامگاه گذارده و در مقابل صف مستشرقین قرار گرفته و نسبت بهریک ابراز تفقد فرموده دست دادند و از شرکت آن ها در جشن ابراز مسرت فرمودند و اغلب دانشمندان خارجی و مستشرقین مورد خطاب و محبت ملوکانه واقع شدند سپس اعلیحضرت همایونی از پله های آرامگاه بالا رفته پشت میز خطابه قرار گرفته و نطق ایراد فرمودند که در همین صفحه مطالعه می فرمائید

مهمانی رئیس‌الوزرا
۱۴ مهر ۱۳۱۳
نطق آقای رئیس الوزراء درسرمیزشام

در ساعت نه و نیم بعدازظهر دوازدهم درموقعیکه شام درقصر گلستان از طرف آقای رئیس‌الوزراء بافتخار مهمانان و مستشرقین محترم داده شد آقای رئیس‌الوزراء نطقی بزبان فرانسه ایراد فرمودند که ترجمه آن بقرار ذیل است

جنابان اجل، خانمها، آقایان شما که با این همه مهربانی دعوت ما را اجابت کرده‌اید این سفر دراز پررنج را برخود هموار فرموده‌اید و از خستگی رفتن بمشهد هراسان نشده‌اید یک چنین کاری می بایست عشق واقعی برای دیار ما و ملت ما وصنعت و ادبیات ایران و توجه تامی نسبت بفردوسی ما درنهاد شما باشد. پس قدوم شما را تهنیت می گویم و تمنی دارد بهترین و صمیمی‌ترین تشکرات مارا بپذیرید.

اگر از مهربانی دیگری که درحق ما کرده‌اید ذکری نکنم قرضی که نسبت بشما داریم بخوبی ادا نخواهد شد. مقصود من شرکت عده کثیری از ممالک درجشنی که این روزها منعقد است و مراسمی است که در دیار خود برپا میکنند دوست بزرگ و همسایه ما دولت شوروی چنان شوری دراین کار آشکار ساخت که حتی برما سبقت گرفت و البته می دانید جشنهائی که برای هزارساله فردوسی دران مملکت گرفته شد خاتمه یافته است ه. لنان من که دراین جشنها حضور داشته‌اند باوجد و سرور از ان حکایت میکنند و من از نمایندگان محترم شوروی که دراینجا حاضرند خواهشمندم لطف کنند و ترجمان احساسات سپاسگذاری ما در برابر موسسات مختلف و اشخاص محترم مملکت خود واقع شوند. همین نکته را درباب دوستان خود در ترکیه و المان باید بگویم و علاقه‌مندم که بوسیله نمایندگان محترمشان بایشان سلام بفرستم.

نطق آقای رئیس مجلس
درجلسه امروز
راجع بجشن های فردوسی

آقایان نمایندگان تقاضا فرموده‌اند: که جلسه مجلس شورای ملی بقدری تاخیر افتد که بادراک جشن هزاره فردوسی نائل شوند - و بتوانند دراین شادمانی شرکت نمایند (صحیح است) - تجربه شده است که ملل و امم ادوار و اوقات مختلفی را می پیمایند یکی از نوامیس اجتماعی ملل همین تنزل و ترقی است که گاهی تا پست‌ترین مراحل تنزل میکنند و گاه تا بلندترین و شامخ‌ترین مدارج انسانیت بالا میروند خوشبخت ان جماعتی هستند که درفاصله های خوب و وقتهای مساعد زیست میکنند و از برکت تمدن و مدنیت بهره‌مند میشوند (صحیح است)

اجازه بدهید کمی از غرور و حماسه ما صحبت کنیم که دریکی از ان ادوار خوب و روشن خود زندگانی میکنیم کار ما از مسائل جاری و عادی پیشی گرفته - در مطالب روحانی و ادبی وارد شده - با مفاخر ملی و افتخارات اجتماعی مساس پیدا کرده‌ایم (صحیح است) حق شناسی از بزرگان یک ملت نه تنها دوران پرازمجد گذشته را بیاد می اورد بلکه درایندده هم مردمانی بزرگ و احترام‌طلب را تشویق کرده بنظایر و امثال این اقدامات بزرگ راهنمائی میکند (صحیح است)

احترام بفردوسی احترام بمدنیت و انسانیت است (صحیح است) - تکریم فردوسی تکریم فرهنگ و تاریخ و معارف است

نه تنها ما بوجود فردوسی افتخار میکنیم همه بشریت بداشتن یک چنین مردمانی برازنده افتخار دارد (صحیح است) جشن هائی که در مالک راقیه برای فردوسی می گیرند - کوششی که دانشمندان بزرگ برای شرکت در یکچنین جشنی میکنند جنبشها و مسافرتهائی است که مباشرین علوفکر و عظمت روح - تعریف و توصیف کرده‌اند (صحیح است) از مادیات تجاوز کردن و بمطالب ادبی و این مقوله برداختن درعین حال که ما را بزرگ میکند مسببین این اعمال و رفتار را نیز درانظار محترم میسازد و عظمت اندیشه و بزرگی خیال ما را اثبات مینماید (صحیح است)

از همه خشنودتر
۲۲ مهر ۱۳۱۳

دیروز اعلیحضرت همایون شاهنشاه پهلوی آرامگاه حکیم ابوالقاسم فردوسی طوسی «علیه‌الرحمه» را برای زیارت دلدادگان حکمت و ادب و شیفته‌گان دانش و هنر که از راههای دور برای شرکت در جشن هزارمین سال تولد آن حکیم سخنور و شاعر دانشور باین کشور قدم رنجه نموده‌اند افتتاح فرمودند.

شهر طوس دیروز زیارتگاه گروهی از فضلاء و ادبای شرق و غرب است که تاکنون نام ایران را درتواریخ ملل متمدنه قدیم جستجو مینمودند و از امروز تتبع و مطالعات خود را درحیات جدید این مملکت باستانی ضمیمه تتبعات و تحقیقات پیشین خود نموده و دیباچه و سرآغاز مطالعات تازه خویش را با ذکر نام شاهنشاه مقتدر پهلوی آرایش خواهند داد.

خشنودی حاصله ازاین جشن شادیها و مسرتها تبسمها و خنده ها بروز احساسات مودت اظهار مراتب مهر و عطوفت نشاندادن دوستی و یگانگی ارائه شواهد برجسته از صمیمت که در سراسر این کشور و ممالک همسایه و غیرهمسایه و دوستان ایران درتاریخ حیات ادبی و زندگانی معنوی ایران بازکرده است ایرانیان عموما خشنودند و انها که با ایران دوست و همسایه هستند نیز درخشنودی و مسرت ما شرکت نمودند ولیکن از همه خشنودتر از همه مسرورتر از همه شادمان‌تر بدون گفتگو اعلیحضرت همایونی هستند، ایشان هستند که درحیات مملو از افتخارات عظیم خویش نیات پاک و مقدس خود را برای بزرگی و برزرگواری نام ایران و مفاخر ملی ایران و تجدید عظمت و مجد گذشته کشور و وطن خود براورده می بینند و نتایج ارزوهای عالیه و امیدواریهائی که بزنده کردن نام حقیقی و عظمت دیرینه ایران دردل داشتند با دیدگانی که برق مسرت از ان میدرخشد مینگرند.

***

دیروز گروهی از فضلاء دانش پژوهان محققین و ادبای نامی سخن سنجان و هنرمندان شعراء و دانشوران و خلاصه دوستداران حکمت و ادب از شرق و غرب درشهر طوس گرد آمده بودند تا آرامگاه شاعر بزرگ ملی ایران یکه تاز عرصه حماسه‌سرائی و سخنوری را که نبوغ ادبی و شخصیت معنوی او دنیائی را مجذوب شاهکار و اثر لایزال وجود خود نموده است زیارت کنند.

طوس کجا و مسکو کجا، طوس کجا و لندن کجا، طوس کجا و پاریس کجا، طوس کجا و برلن کجا، طوس کجا و امریکا و ماوراء دریای اطلس کجا، طوس کجا و دکن و بنگاله و کلکته و ماوراء دریای هند کجا. طوس کجا وبراک و قاهره و بغداد کجا؟! همه مردمان این نقاط دیروز درگوشه، در ولایت کوچکی از ولایات شرقی ایران گرد آمده بودند. برسرمزار فردوسی خوش محفلی داشتند، در برابر آرامگاه او با لباسهای مشکی صف بسته بودند سرها را باحترام و تکریم این نابغه ادب و حکمت فرود اورده بودند جبروت معنوی ایران انها را مجذوب نموده بود درصف مقدم خود بزرگوار مردی را می دیدند که ایران را چنانکه فردوسی آرزو داشته از نوزنده کرده است و سطح حیات معنوی او را انقدر بالا اورده که مساس با حیات معنوی دنیای متمدن پیدا کرده است

دیروز آرامگاه فردوسی در بحبوحه جشنها و شادمانیها افتتاح گردید. صفحه تازه درتاریخ ایران نو بنام نهضت علمی و ادبی و بسط و روابط معنوی ما با دنیای متمدن باز شده است. سراغاز آن تاریخ بنام اعلیحضرت شاهنشاه پهلوی مزین گردید.

ماه مهر سال ۱۳۱۳ جایگاه رفیعی در تاریخ حیات جدید ایران برای خود باز کرد. اثرات معنوی جشنهای فردوسی چه درداخله و چه درممالک خارجه بقدری ببلندی نام ایران کمک کرده و میکند که فی‌الحقیقه همان ارزوهائیکه فردوسی برای تجدید عظمت و زنده کردن مجد و افتخارات گذشته ایران داشت براورده شد و روحا منتهای شادمانی را دارد

بیانات ملوکانه

«بسیار مسروزیم از اینکه بواسطه پیش آمد جشن هزار ساله فردوسی موفق میشویم که وسایل انجام یکی از ارزوهای دیرین ملی ایران را فراهم اوریم و با ایجاد این بنا درجه قدردانی خود و حق شناسی ملت ایران را ابراز نمائیم رنجی را که فردوسی طوسی در احیای زبان و تاریخ این مملکت برده است ملت ایران همواره منظور داشته و از این که حق ان مرد بدرستی ادا نشده بود متاسف و ملول بوده است اگرچه افراد ایرانیان با علاقه که بمصنف شاهنامه دارند قلوب خود را آرامگاه او ساخته‌اند ولیکن لازم بود اقدامی بعمل اید و بنائی اراسته گردد که بصورت ظاهر هم نماینده حق شناسی عمومی این ملت باشد بهمین نظر بود که امر دادیم در احداث این یادگار تاریخی بذل مساعی بعمل اید صاحب شاهنامه به افراشتن کاخی بلند که از باد و باران حوادث گزند نمی یابد نام خود را جاویدان ساخته و از این مراسم و آثار بی نیاز میباشد ولیکن قدردانی از خدمت گذاران وظیفه اخلاقی ملت است و از ادای حق نباید فروگذار نمود مسرت و خورسندی خاطر ما بدرجه کمال رسید. از اینکه مشاهده کردیم جماعتی از دانشمندان که دوستان ما و دوستان صنایع و ادبیات ما هستند از اکناف جهان و از راه های دور به آرامگاه حکیم سخن پرداز ما شتافته و در اظهار شادمانی و قدردانی با ما همقدم شده‌اند با ابراز خوشنودی و خورسندی از این احساسات محبت‌امیز حضار را به اجرای مراسم افتتاح دعوت مینمائیم».

✱ خطابه در میان سکوت کاملی که محوطه را فراگرفته بود قرائت و بعد آقای ارباب کیخسرو شاهرخ قیجی مخصوصی که در سینی سنگی ظریفی گذارده شده بود حضور ملوکانه پیش اورد و اعلیحضرت همایونی نوار سه رنگی که اطراف آرامگاه کشیده شده بود قطع فرمودند و از پله های دیگر صعود فرموده آرامگاه و قسمت داخلی آن جا را بازدید و مورد توجه ذات شاهانه واقع گردید بعد اعلیحضرت همایونی در دفتر مخصوصی که بعنوان یادگار بزرگان عالم باز شده بود یادداشت و امضاء فرمودند مقارن ساعت پنج بعدازظهر موکب ملوکانه با تشریفات مخصوصی بشهر مشهد پنج فرسخی طوس مراجعت فرمودند مدعوین و مهمانان محترم پس از تماشای کامل آرامگاه با شعف و مسرت مخصوص از این جشن باشکوه بشهر مراجعت نمودند.

مسعودی

مخابره به سراسر جهان

مراسم جشن بافتخار فردوسی در اغلب پای تخت های ممالک دوست ایران بعمل خواهد امد. درپاریس جشنی در شوربون در تحت ریاست جمهوری منعقد خواهد شد. درمسکو نمایش های مخصوصی در اوپرای بزرگ از ۱۵ الی ۳۰ سپتامبر درحضور عموم کمیسرهای ملت و مهمترین رجال اتحادشوروی داده خواهد شد

مراسمی نیز درلندن و برلن و بروکسل و ورشو و روم و واشنگتن و ژنو و انکارا و استکهلم و توکیو و دهلی و بیروت و بغداد و بمبئی و تفلیس و بادکوبه و اسلامبول و کابل و تاشکند و ایروان و قاهره و حجاز بعمل خواهد امد. اعیاد مربوطه بجشن هزارساله فردوسی درایران فقط جنبه ادبی نداشته و دارای معنی و مفهوم بیشتری نیز خواهد بود. نظر بجلال و شکوه ان ها و نظر باینکه کلیه طبقات اهالی ایران دران شرکت خواهند نمود مراسم مزبور یک سلسله تظاهرات ملی را تشکیل خواهد داد که احیای احساسات ملی درایران و ترقیات فوق‌العاده ای را که ایران درتحت لوای توانای اعلیحضرت قدرقدرت پهلوی شاهنشاهی ارواحنافداه بدان نائل شده است نشان خواهد داد

اعلیحضرت رضاشاه کبیر در حال ایراد خطابه

مراسم اختتام
یادگارهای معنوی

دوساعت و نیم قبل ازظهر امروز سومین جلسه کنگره تحت ریاست آقای اسفندیاری منعقد گردید.

بدوا آقای نایب اول بهارمست نطق مفصلی ایراد نمودند که بسیار موردتوجه و تحسین حضار واقع گردید. و بعد از ایشان آقای دکتر محمد آقا اوغلو نماینده امریکا و آقای دکتر عبدالوهاب عزام (مصری) نطق نمودند و درپایان خطابه خود یک نسخه از ترجمه جدید شاهنامه بزبان عربی که خود ایشان درتهیه و طبع آن زحمت کشیده بودند توسط ریاست کنگره تقدیم حضوراعلیحضرت همایونی و یک نسخه هم تقدیم آقای رئیس الوزراء و یک نسخه نیز تقدیم آقای حکمت کفیل وزارت معارف نمودند آقای بولوتینکوف (روسیه شوروی) و بعد از ایشان آقای کریستنسن (دانمارک) نطق کردند و پس از ایشان آقای درینک واترشاعر و نویسنده معروف انگلیسی اشعاری که درمدح فردوسی سروده بودند قرائت و بسیارموردتوجه واقع گردید.

طنین صدای آنها آوای پرحرارتی که از نهایت مهر و مودت از حلقوم آنان بلند بود و در تمام سخنها و گفته های خود نام ایران و زنده کننده ملیت ایران و مجد و عظمت دیرینه ایران را ذکر مینمودند و انعکاس آهنگ جذاب آن ها در فضای سالن عمارت جدید دارالفنون بگوش جهانیان طنین آن آوای پرحرارت نشسته که با فریاد تحسین و صدای کف زدن سرورانگیز و تقدیر امیز حضار بهم امیخته در گوشها - در گوش عموم ایرانیان مانند بهترین آوای شیرین و مقدس صدا میکند، چه طنین خوشی! و طرب انگیزی! وچه اثر لایزالی که دردل ایرانیان باقی نهاده است این احساسات این عواطف مهرامیز این تحقیقات پرقدر و این موشکافیهای علمی و ادبی این مطالعات گرانبها اثرفکری جاودانی که در انجمن جشن فردوسی طوسی و آثار فردوسی و برای ادبیات و وفنون وطن فردوسی و شناساندن زرفاء معنوی مرز و بوم فردوسی ابراز ودر عرصه شهود گذارده شد، در چهار دیواری سالن دارالفنون محصور نخواهد ماند. از آن جا در همه جراید منعکس گردیده از صفحات جراید به جهانیان و تمام مردم گیتی رسید، و یکدنیائی از نام ایران و جبروت معنوی ایران پرشد!

چند بیت از دهها بیت شعری که یک ایرانی شاه دوست و میهن پرست سروده است.
دلداری دادن اعلیحضرت پهلوی بفردوسی

از غیب ندا رسید ناگاه
از جانب پهلوی رضاشاه
کای شاعر نامی جوانمرد
محمود اگر چه باتو بدکرد
ما عادل و با تو مهربانیم
شاهنشه و وارث کیانیم
گنج تو فنا نمی پذیرد
شهنامه و نام تو نمیرد
درمذهب آنکه آریانی است
شهنامه کتاب آسمانی است

عبدالباقی - غفوری - محصل ادبی دارالفنون

۱۴ مهر

عنوان کبیر برای اعلیحضرت پیشنهاد شد

رئیس مجلس عنوان «کبیر» را برای اعلیحضرت همایون پیشنهاد کرد

آقای دادگررئیس محترم مجلس شورای ملی دیروز بعد از ظهرنطق مفصلی درسالون بزرگ دانشکده حقوق و سیاسی راجع به تطور قانون دردوره مشروطیت ایران و قوانین مبهم وناقصی که درادواراخیرمجلس شورای ملی تصویب گردیده ایراد و از اصلاحاتی که دردوره عصرجدید بعمل آمده شرح مبسوطی بیان داشته و چنین استنتاج نمودند که چون تمام ترقیات حاصله درعصرحاضرمرهون وجود ذات مقدس شاهنشاه عظیم‌الشان پهلوی است شایسته آنست که شاهنشاه خود را «رضاشاه کبیر» بنامیم. بیان ایشان دراین زمینه با کف زدن ممتد و مسرت حضارتلقی گردید.

۲۲ آذر ۱۳۱۳

مجلس از اعلیحضرت تجلیل کرد

حشمت وجلالت ومتانت اعلیحضرت پهلوی طوری است که احساسات در حضور ایشان نگفته می ماند

نطق ریاست مجلس شورای ملی پایان جلسه امروز - بمناسبت عید میلاد اعلیحضرت شاهنشاهی

آقای رئیس - سابقاً معمول بود که هیئتی از طرف شورای ملی انتخاب میشد روز ۲۴ اسفند احساسات نمایندگان و بالنتیجه اظهار مسرت و شادمانی هیئت را به عرض اعلیحضرت همایونی میرساند.

دردفعات اخیره آقایان نمایندگان برفرستادگان مجلسین و رشک برده خواستند که تمام وکلاء شرفیاب شوند و عرض تبریک نمایند (صحیح است).

امروزهم به بنده تذکر داده میشود که تمام آقایان اشتیاق شرفیابی دارند و میگویند:

زیارت پادشاهی باین عظمت و بزرگواری در عداد سعادتها و افتخارات است و رضا ندهند که فرستادگان مخصوص و معدودی برای عرض تهنیت انتخاب شوند (البته) و مخصوصاً بنده رامامور ساخته‌اند که در موقع شرفیابی عرض کنم که:

شغل نمایندگی مانند سایر مشاغل برای خدمت به مملکت است ولی یک اضافه و فزونی برمشاغل دیگر دارد که مورد علاقه همه و تمامی خواهان و طرفدارانند - وان عنایتی است که اعلیحضرت بعنوان های مکرر و در اجازه شرفیابی های متعدد به نمایندگان مبذول میفرمایند (صحیح است).

حشمت و جلالت و متانت اعلیحضرت پهلوی طوری است که احساسات ما در حضور ایشان نگفته میماند - وقار و عظمت ایشان مارا به سکوت و خاموشی میکشاند - ولی در اینجا یعنی در جائیکه مقابل چشمان نافذ و نگاههای موثر ایشان نیستیم چرا نگوئیم که:

شاهنشاه ماخورشید تابانی است که اشعه حیات بخشش بهرکجا میتابد عمران و آبادی در آنجا نمودار میشود (صحیح است) هرفرمایشی که میفرماید پندی و اندرزی است که ماراهدایت و راهنمائی میکند و درماغرور ملی و انرژی تولید میکند (صحیح است). هرشرفیابی برای ماتوشه و ذخیره ازنیات بلند و مقاصد بزرگ اندوخته میکند (صحیح است. صحیح است) تکریم به آفتاب به حیات، زندگی است (صحیح است) ستایش از یک قائد مصلح، ستایش به اصلاحات و ترقیات است (صحیح است) نگفتن و سکوت - خواموشی و حیرت کفران و بی علاقه گی بوطن است.

عرض کردم حیرت کفران است ولی شاید این کلمه خوب و بجای خودش استعمال نشده باشد زیرا وقتیکه بروز احساسات را قالب ریزی کرده و برای نمودن آن علاماتی خلق و ابداع گردید از قبیل: هلهله - شاباش - دست زدن - هورا - پای کوفتن و فریاد. گاهی اتفاق افتاده است که تمام این وسایل برای ظاهر ساختن احساسات رسا و کافی نبوده است.

بهت و حیرت جای همه این آثار زاگرفته و همان سکوت تحسین آمیز و همان حیرت شعف انگیز بالاتر از تمام این نمایشها بوده است - اگرنمایندگان درروزافتتاح دانشگاه و سان قشون پرده صماخ گوشها را ندریده‌اند برای حیرت بوده (صحیح است)

واگر در مقابل هریک از این اصلاحات بزرگ و بالخصوص این بودجه تناور هورا به کهکشان نرسیده برای اینستکه ماحیرت زده و مبهوت هستیم (صحیح است) قرانهای امیر شیرعلی شکسته که دائما قوانین و نظامات برای اعتبار و حمایت آن وضع میشد.....

تفنگهای چقماقی ودنگی که به این سرعت مبادله با شمش طلا و توپ طیاره زنی میشود اسباب بازی کودکانه و ملخ های چوبی که از فرنگ به این مملکت میامد و قصور سلطنتی را پر میکرد وقف مبادله باطیاره آخرین سیستم میگردد.

اگردهانها باز و صداها درگلومختنق بشود و نظارهٔ کننده کلمه جامع و کافی نیابد که به مسبب آن بگوید و اورا بستاید.

آیا این قیافه و وضعیت که آنرا حیرت نامیدیم بیشتر حاکی از احساسات مانیست؟ (البته) بروز تولد شاهنشاه خودمان سلام میگوئیم - وبه این پیدایش آسمانی تعظیم میکنیم و همه میرویم بگوئیم: روز ۲۴ اسفند روز برکت و سعادت این ملت است (صحیح است صحیح است).

آژانس پارس (خبر گزاری پارس) افتتاح شد

۲۰مرداد ۱۳۱۳

امروز آژانس پارس رسما افتتاح گردید از این تاریخ ببعد وقایع و حوادث ممالک دنیا که توسط آژانسهای خارجه واصل می گردید آژانس پارس واسطه رساندن آن حوادث ووقایع بماوبالنتیجه به خوانندگان محترم جراید خواهد بود همچنانکه وسیله انتشاراطلاعات داخلی مملکت شاهنشاهی ایران به همه نقاط مختلفه دنیا می باشد.

وظیفه ثانی آژانس پارس یعنی انتشاراطلاعات داخلی مملکت شاهنشاهی ایران از نظر اوضاع و احوال امروزه مملکت و مقتضیات عصردنیای متمدن کمترازوظیفه اولی آن یعنی انتشاروقایع دنیا برای اطلاع ما نمیباشد. بدیهی است که وظیفه اول هم از حیث اینکه تمام اخباردنیا را تمرکز داده و بیک صورت منظمتر و بهتری نشرمیدهند مهم خواهد بود ولکن از نظر فوائد ومصالح مملکتی آگاه ساختن دنیای متمدن باوضاع امروزه مملکت شاهنشاهی و مرتبا همه روزه دادن اطلاعات صحیحی از جریان احوال این مملکت و متوجه کردن دنیا و انظار ممالک مختلفه بفلات وسیع ایران که روزگاری دراز مهد تمدن گیتی بشمارمیرفته و آشنا ساختن افکارعمومی دنیا بنهضت وسیعی که درکلیه شئون حیاتی این مملکت حاصل شده است کلی اهمیت دارد.

اهمیت آژانس پارس نه از این نظراست که تصورشود سرویس تبلیغات خواهد بود و با آن که دارا بودن سرویس تبلیغات چنانکه ممالک متمدنه پست وزارت آن را دارا هستند درعرف امروزه دنیا جایز وحتی واجب میباشد، بلکه از این نظر است که معلومات صحیحه، اطلاعاتی که مقرون بحقیقت باشد از اوضاع و احوال این مملکت درمعرض افکارعمومی دنیا گذارده شود. ما همه روزه می بینیم که درجراید خارجه یک سلسله اطلاعات و اخباری از ایران و جریان وقایع آن نشر می گردد که خیلی دور از حقیقت، خیلی درهم و برهم و مشوش، خیلی مبهم و احیانا هم دروغ و بکلی عاری از حقیقت است و گاه اوقات هم نمونه از اینگونه اخبار و اطلاعات را که نشر میدهند بنظرخوانندگان رسانده و جواب مقتضی بآنها داده‌ایم. مااگرخیلی نزاکت ادبی و اخلاقی بخرج داده و پایه حسن نیت خود را دراعلی مرتبه قراردهیم و نخواهیم بگوئیم که نشراخبارعاری ازحقیقت از اوضاع و جریان وقایع مملکت ووطن ما از طرف جراید مزبورناشی از سوءنیت و غرض رانی است ولکن ابدا نمیتوان انکارکرد که نشر آنها به آن صورت مذکوردال برکمال بی اطلاعی و دور بودن آنها از جریان وقایع مملکتی، و بالاخره آشنا نبودن باوضاع و احوال مملکت و اصلاحات و نهضت وسیعی میباشد که درظرف سنوات اخیرحاصل گردیده است بنابراین دولت حاضره که دنبال هرگونه اصلاحی را تحت توجهات خاص اعلیحضرت همایونی که نهایت علاقمند به حیثیات وشئون مملکت ووطن خودمیباشند گرفته‌اند از چندی پیش تصمیم گرفته بودند که با تاسیس آژانس تلگرافی پارس این موضوع هم که فوق‌العاده از نظرارتباط با ممالک متمدنه مهم و بخودی خود یکی از اقوی عوامل آشنائی ملل بروح افکار و معتقدات همدیگر میباشد و از عناصرتقویت کننده حسن تفاهم و روشن کردن اذهان و افکارعمومی دنیا نسبت به جریان حوادث ووقایع یومیه این مملکت است اصلاح کنند و از این راه از طرفی مجال به نشراطلاعات عاری از حقیقت که بعضی از جراید خارجه از اوضاع یومیه مملکت ماندهند و از طرف دیگرارتباط تلگرافی ما را از نظرنشراخبار و وقایع روزانه مملکت با دنیای متمدن توسعه بدهند و از سمت دیگراخبار ووقایع دنیا را که توسط آژانسهای خارجی واصل میگردید تمرکز داده و تسهیل درنشرانها را برای اطلاع مردم اهالی مملکت توسط جراید ایران فراهم کنند و بالاخره دنیای متمدن را بروح افکار و معتقدات صلح طلبانه که سیاست دیرینه مملکت و دولت شاهنشاهی است و جریانات حقیقی ایران آشناسازند.

فراموش نخواهم کرد روزی را که هیئت مطبوعات ترکیه دراسلامبول درمجلس ضیافتی که ترتیب داده شده بود و جریان به نظرخوانندگان محترم رسیده است آقای محمد عاصم بیک نماینده مجلس ملی کبیرترکیه و سردبیرروزنامه وقت درطی بیانات خود اظهارداشتند که: «ما اطلاعات و اخباراجع به مملکت همسایه و دوست خود یعنی ایران را باید یا از آژانسهای خارجی آن هم بطورمبهم و ناقص بگیریم یا آنکه به انتظار پست نشسته و پس از ۱۵ روز که جرایدتهران رسیدند از وقایع مملکت هم جوار و دوست خود مطلع شویم...» درهمان موقع ضمن جوابی که در زمینه لزوم توسعه ارتباط مطبوعات مملکتین به ایشان دادم مژده تاسیس آژانس پارس را به هیئت مزبوریادآورشدم و اطمینان دادم که چون آژانس پارس شالوده‌اش ریخته شده قریبا افتتاح خواهد یافت. و بدیهی است تاسیس این موسسه نظربه آقایان را تامین و دراتیه روابط تلگرافی بین مطبوعات ایران و ترک دایرخواهد شد.

اینک جای مسرت است که آژانس پارس رسما افتتاح و شروع بکارنمود و چنانکه گفته شد این موسسه از نوع موسسات مهم و مفیدی است که به اعتبارات سیاسی و اقتصادی و اجتماعی و شئون ملی ووطن ما خدمات شایانی خواهد کرد و ضمنا اخبار ووقایع خارجی و داخله را دریک نقطه تمرکز داده و عامل نشر آن درداخله وخارجه خواهد گردید و باین ترتیب همواره اطلاعات ووقایع منتشره مبنی براساس منظمی است علاوه برآن که دایره ارتباطات ما را از این حیث با ممالک متمدنه دنیا وسعت خواهد بخشید.

مراسم افتتاح عمارت جدید پست

۱۳۱۳/۵/۶

دیروز صبح مراسم افتتاح گیشه پست در عمارت جدید پست و گمرک در خیابان سپه معمول گردید. البته خوانندگان محترم مسبوقند که اداره پست و گمرک از چندی باینطرف در عمارت با عظمت جدید انتقال یافته است ولی ساختمان بعضی قسمتهای داخلی آن من جمله سالون بزرگ مخصوص گیشه پست هنوز خاتمه نیافته بود. و مراسم افتتاح رسمی عمارت مزبور معمول نگردیده بود دیروز عمارت جدید پست و این سالون که با بهترین استیل و قشنگترین طرز ساخته شده و گیشه های مختلف آن در اطراف سالون قرار گرفته است از طرف رئیس‌الوزرا بنام نامی اعلیحضرت همایون شاهنشاهی افتتاح گردید.

عمارت پست و گمرک از بزرگترین و محکم ترین بناهائی است که در عصر درخشان تجدید عظمت ایران ساخته شده، این بنا از تیر ماه ۱۳۰۷ شروع و درست در تیرماه ۱۳۱۳ خاتمه یافت یعنی در مدت شش سال شروع و باتمام رسید. مخارجی که برای ساختمان این عمارت باشکوه شده در حدود ۵ میلیون ریال می باشد.

این بنا که در سه طبقه ساخته شده به دو قسمت تقسیم گردیده است یک قسمت آن اختصاص باداره گمرک تهران و گمرک مرکزی داده شده و قسمت دیگر مخصوص اداره پست تهران میباشد و سالون بزرگ گیشه در وسط عمارت قرار گرفته و درب بزرگ عمارت بداخل سالون باز میشود، تماشای تمام قسمت های فوقانی و تحتانی این بنای بزرگ مدتی وقت می گیرد و رویهمرفته بنای مزبور یکی از بهترین تاسیساتی است که در سالهای اخیر شده

***

از ساعت چهار بظهر مدعوین برحسب دعوت ریاست وزرا متدرجا در سالون بزرگ گیشه حضور یافته و از طرف کارکنان وزارت پست و تلگراف پذیرائی میشدند.

سه ساعت و نیم بظهر سالون بزرگ مملو از جمعیت مدعو مرکب از هیئت دولت، رجال و نمایندگان مجلس و مطبوعات گردید یکربع بعد مراسم افتتاح از طرف آقای رئیس الوزرا معمول شد.

بهر یک از آقایان مدعوین کارت پستالی که عکس عمارت زیبای پست یک طرف آن بود و زیر عکس عبارت «یادگار گشایش تالار پست تهران ۵ مرداد ۱۳۱۳» نوشته شده بود داده شد تا اولین کارت را مدعوین به گیشه های پست خارجه و داخله تسلیم دارند.

اولین کارتی که بگیشه پست تسلیم گردید از طرف حضرت اشرف آقای رئیس الوزرا بود آقای رئیس الوزرا با قیچی مخصوص نوار سه رنگی که برنگ بیرق ایران در طرفین گیشه قرار داده شده بود پاره کرده و کارت خود را تسلیم فرمودند وبعد آقایان وزرا و نمایندگان و سایر مدعوین کارت هائی که از جشن افتتاح گیشه پست حکایت میکرد تسلیم گیشه نمودند.

افتتاح کارخانه قندشاهی

طی یکسال ۱۲ کرور پول طلا برای قندوشکر به خارجیان پرداخت شد

۲۹ مهر ۱۳۱۳

عصر دیروز مراسم افتتاح کارخانه قند سازی شاهی از طرف اعلیحضرت همایون شاهنشاهی بعمل آمد و بموجب خبر واصله دیگری امروز هم کارخانه قند سازی ورامین شروع بعملیات و امتحانات اولیه نموده و آماده کار شده است بدیهی است افتتاح این گونه موسسات مفید که ضروریات اولیه زندگانی عمومی را در داخله مملکت تهیه و رفته رفته تامین میسازد برای هر ایرانی وطن پرست باعث بسی مسرت و خشنودی میباشد ماکرارا در موارد مقتضی از تذکار این حقیقت خودداری نکرده‌ایم که در عصر فرخنده و زمان سعادت بخشی واقع شده‌ایم که هر روز مواجه با یک اصلاح مهم هستیم و تحت توجهات عالیه شاهنشاه محبوب و عظیم الشان خود حصول یکی از آرزوهای دیرینه ملی خود را بچشم مینگریم. کار شادی و مسرت ما در مواجهه با اینگونه اقدامات سود بخش از سرور و خشنودی ظاهری تجاوز نموده و یک نوع مسرت و خشنودی مالانها یه‌ای در اعماق قلب و روح خود احساس میکنیم.

***

گفتیم قند یکی از ضروریات اولیه زندگانی عمومی ماست. در مصرف نمودن قند و شکر عالی و دانی شرکت دارند، قند از حیث مصرف و استهلاک بقدری در حیات عمومی مابسط و نفوذ بهمرسانده است که احیانا برای عده زیادی از طبقات مختلف مردم حتی از نان یومیه هم ضروری‌تر محسوب میشود حقیقت مسئله این است که در ظرف سنوات اخیر بواسطه مشاهده اصلاحات عدیده که در ایام سابق مهمترین و بزرگترین آرزوهای ملی ما محسوب میگردید اکنون اینگونه اقدامات که در اثر اوامر و نیات مقدس ملوکانه برای آبادی کشور و وطن ما بعمل میاید بزرگ و مهم جلوه نمیکند بعبارت روشنتر تاسیس کارخانه قند سازی و تاسیس کارخانه ابریشم تابی و حریر بافی یا تاسیس کارخانه نخ ریسی و پارچه بافی اعم از اینکه از طرف دولت یا شرکت‌های داخلی صورت بگیرد در عداد امور عادی بنظرمان میرسد ولیکن حقایق امر هیچگاه مستور نمانده و با یک مراجعه و مقایسه مختصر بادوار گذشته و ارقام واردات قند یا بارجه‌های ابریشمی و پنبه از ممالک خارجه عظمت اقدامات مزبور در نظرمان کاملا جلوه گر میشود.

ما در سال ۱۳۱۲ مطابق احصائیه گمرکی چهل و چهار میلیون و پانصد و بیست و نه هزار و ۳۸۲ ریال پول طلا بپای واردات قند داده‌ایم و شانزده میلیون و هفتصد و سی هزار و هشتصد و هشتاد و هفت ریال پول طلا بپای شکر پرداخته‌ایم این دو رقم را وقتی جمع کنیم رقم طولانی ذیل را تشکیل خواهد داد:

۲۶۹، ۲۶۰، ۶۱ (شصت و یک میلیون و دویست و شصت هزار و دویست و شصت ونه) ریال میگردد بعبارت روشنتر ما در ظرف یکساله ۱۳۱۲ متجاوز از دوازده کرور تومان پول طلا ببهای قند و شکر داده‌ایم. در پرداخت این وجوه هنگفت عموم مردم مخصوصا طبقات پائین بواسطه اکثریت و فزونی عده نفوس بیشتر شرکت داشته‌اند آن پولها از جیب ما بیرون آمده و بجیب صاحبان کارخانجات قند سازی بیگانگان رفته است. وقتی به ارقام واردات سال گذشته مراجعه میکنیم میبینیم قند و شکر دومین قلم عمده واردات ما را تشکیل میدهد ما امروز یک کارخانه قند سازی در کرج و یک کارخانه در کهریزک دارا هستیم محصول کارخانجات مزبور در سال ۱۳۱۱ بالغ بر هشتصد و ششهزار من بوده است. سال گذشته هم با آنکه زراعت چغندر دچار آفت گردید نمیتوان گفت کمتر از مقدار سال ما قبل ان بوده است بهر صورت کمکی برای این بوده که یک قسمت از مصرف قند و شکر لااقل حوزه تهران را تامین کرد و بهمان نسبت کمتر پول ما بجیب صاحبان کارخانجات قند سازی بیگانه رفته و بلکه بجیب رعایای جغندر کار رفته است، گمان میکنم با حسابی که در فوق بدست دادیم یک گوشه از عظمت اینگونه اقدامات مفید را نشان داده‌ایم. در ورامین، در کرمانشاهان در فارس کارخانجات قند سازی جدیدی تاسیس شده و میشود و در واقع نقشه اصلاحی برای تامین مصرف قند و شکر داخله بقدری که ممکن و مسیر است اجراء و از این رهگذر در سال ملیونها ریال از خروج ثروت مملکت بخارجه جلوگیری شده و میشود و این در حد خود یکی از مهمترین اقدامات اقتصادی و از طرف دیگر صنعتی و فلاحتی است که در عصر حاضر بعمل امده است.

اقدام مزبور را از لحاظ اقتصادی فوق متذکر شدیم و از لحاظ صنعتی اینگونه اقدامات ما را با دنیای عمل آشنا میسازد، بما میفهماند که میتوان با نیروی اراده و عزم راسخ و استقامتی تزلزل ناپذیر در سایه تفکر و اندیشه درست بتدریج خود را از محصولات صنعتی بیگانه، تا آن جا که مقدور و مسیر است بی نیاز سازیم و بما میفهماند که با تشکیلات صنعتی و ایجاد کارخانجات مهم و مفید میتوانیم در داخله خود مواد خام لازمه را تهیه نموده و در کارخانجات خود ساخته و احتیاجات خود را مرتفع سازیم و بالاخره بما میفهماند که نهضت صنعتی در این کشور بخلاف تصور گروه زیادی که مملکت ما را فقط یک مملکت فلاحتی میدانستند، میسر و ممکن است، و برای ایجاد تشکیلات صنعتی و کارخانجات مفید قابلیت و استعداد کامل دارد.

و از لحاظ فلاحتی بعقیده ما ایجاد اینگونه موسسات و کارخانجات که مقدار زیادی از مواد خام که در داخله مملکت بعمل میاید بمصرف میرساند تکان شدیدی بعمران فلاحتی مملکت خواهد داد رعایا و زارعین مملکت را که تا کنون بفلاحت چند قلم محصولات معین و بخصوصی از قبیل غلات و حبوبات عادت نموده بودند، متوجه محصولات عمده‌تر و مفیدتر مینماید که استفاده بیشتری نصیب ایشان خواهد گردید. و همینکه عملا بهره برداری بیشتری از زراعت خود نمودند و فایده جغندر کاری یا فرضا پنبه کاری را درک کردند و از طرفی هم دیدند که هر اندازه این قبیل محصولات را بیشتر تولید نمایند بواسطه وجود کارخانجات استهلاک کننده مصرف خواهد داشت فعالیت بیشتری برای توسعه زراعت و فلاحت از خود ابراز نموده و کمک عمده بعمران فلاحتی مملکت خواهد نمود و در ضمن یک مقدار اراضی زیادی که بایر افتاده و رفته رفته از حیز استفاده خارج میگردید تاسیس اینگونه کارخانجات باعث میگردد که اراضی مزبور مورد استفاده قرار گیرد و برای زراعت آماده و مهیا شود.

بنابراین تاسیس کارخانجات قند سازی که عصر دیروز سومین آنها در سه کیلومتری شاهی از طرف ذات مقدس ملوکانه افتتاح گردید و چهارمین آن در ورامین آماده کار شده است از لحاظ اقتصادی و صنعتی و فلاحتی و از جهت اینکه با توسعه اینگونه اقدامات یکی از ضروری‌ترین احتیاجات عمومی ما مرتفع میگردد از اقدامات مهم و بسیار مفیدی است که دولت حاضره بواسطه پیروی از نیات مقدس شاهانه انجام داده است و امیدواریم که کارخانه‌جات قند سازی دیگر در ولایات نیز در آتیه بسیار نزدیکی چنانکه پیش بینی شده است افتتاح و رقم واردات ما از حیث قند و شکر بیش از پیش تنزل و پول ایرانی بجیب ایرانی برود و از متاع بیگانه بی نیاز شویم.

جشن های میلاد شاهنشاه در سراسر کشور

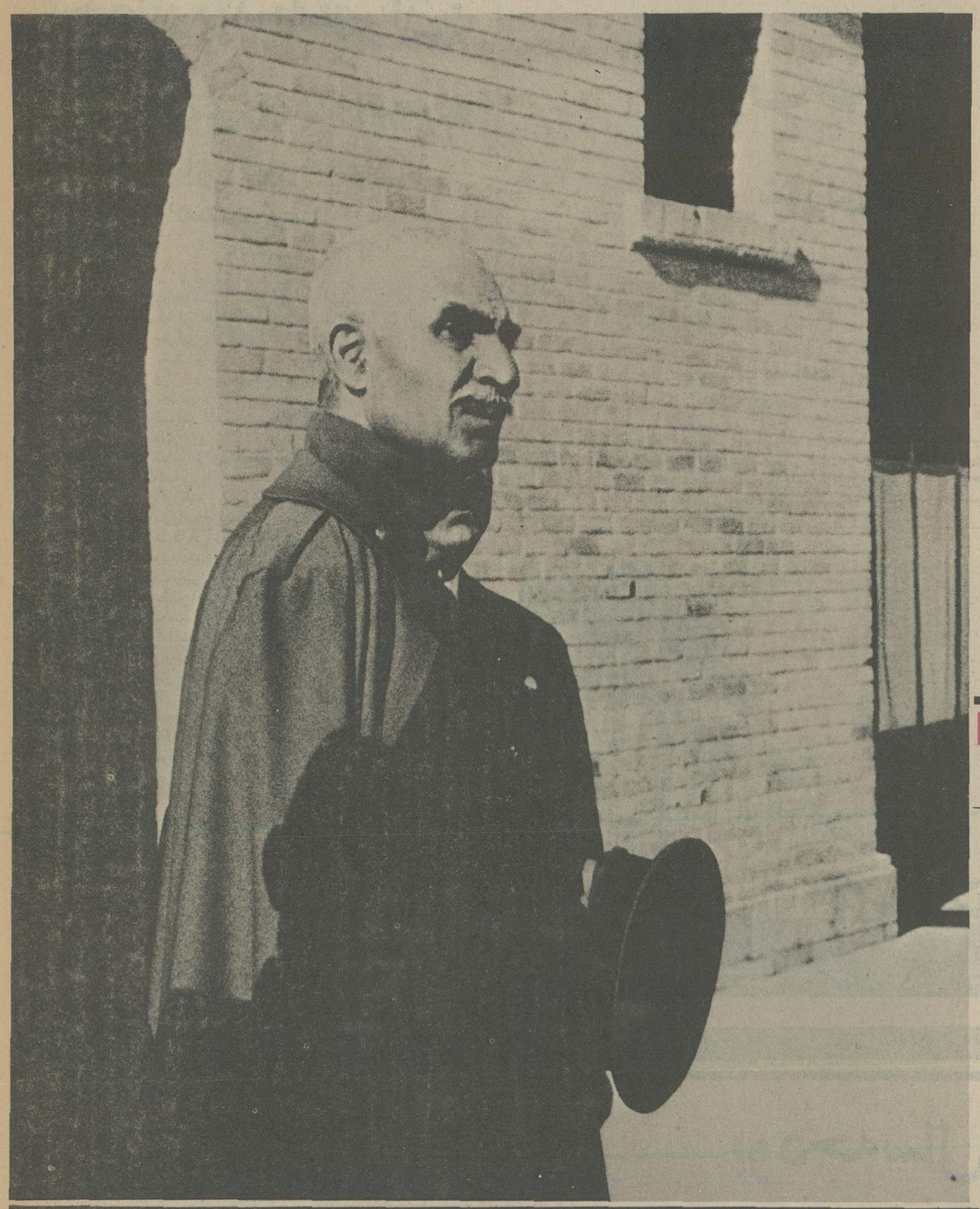

دراین جشن بزرگ ملی تمام مملکت شرکت دارد
همه جا مجالس سرور و شادمانی برپا گردیده است
گزارش جشن های تهران - مهمانی های رسمی - کاروان شادی و مهمانی ها

تمام پایتخت و سرتاسر مملکت ایران این هفته بمناسبت میلاد سعید اعلیحضرت همایون شاهنشاهی در شادی و مسرت و چراغانی است درشهر تهران از چند شب پیش عموم طبقات به تهیه مقدمات چراغانی باشکوهی مشغول بوده و دکاکین و مغازه ها و موسسات بابیرقهای سه رنگ و انواع قالی و قالیچه های ممتاز و گرانبها آرایش داده شده است و عموم ساکنین پایتخت سخت متوجه گزارش و مقدمات این جشن بزرگ ملی میباشد که از امشب تا چند شب دوام خواهد داشت همانطوری که دیگر شهر ها نیز این جشن و چراغانی برپا و مراتب حقشناسی و ستایش از قائد بزرگوار خود را با احساسات پاک تقدیم آستان شاهنشاه محبوب و مقتدر خویش مینمایند.

براستی نمیتوان میزان مسرت و شادی و احساسات مردم را دراین چند روزه بقلم آورد جنب و جوش و غوغای شادی و خرسندی که این چند شب عموم اهالی مملکت دارند نماینده علاقمندی آنها به وجود تاجدار با اقتدار ایرانست که حیات نوینی باین کشور و مردم آن بخشوده اند. ماهرچه بخواهیم قلمی توانا درتشریح احساسات و تجسم شادی عمومی بیابیم در استقبال و پیشباز از این جشن بزرگ ملی باز هم نخواهیم توانست چنانکه باید و شاید ان احساسات و شادی را تشریح و تصویر نموده باشیم.

چراغانیها:

عمارت وزارت پست و تلگراف، عمارت بلدیه تهران، عمارت بانک شاهنشاهی عمارت تشکیلات نظمیه کل مملکت بناهای واقعه دراطراف میدان سپه غرق نور و روشنائی و با تزیینات کاملی آرایش داده شده است مراسم آتشبازی دروسط میدان سپه امشب معمول خواهد گردید. و همینطور موسسه دوائی سپه و عمارت بانک پهلوی و سردرب اداره کل تجارت و نمایشگاه امتعه وطنی وسردرب وزارت جنگ تزیین و آرایش یافته و چراغانی خواهد بود تمام دکاکین و مغازه های خیابان لاله‌زار و خیابان شاه جلو خان بهارستان و سردرب مجلس شورای ملی و از این سمت خیابان چراغ برق و خیابان سپه و خیابان ناصریه و سایر خیابان های شهر و بازار چراغانی و تزیین گردیده و حاکی از شرکت عمومی تمام طبقات و موسسات مختلفه دراین جشن بزرگ ملی می باشد.

مهمانیهای رسمی:

دراین چند شب مجلسهای ضیافت رسمی مجلل و با شکوهی بمناسبت میلاد سعید اعلیحضرت همایون شاهنشاهی منعقد خواهد بود از اینقرار:

۱- قصر گلستان:

شب شنبه درقصر گلستان مجلس ضیافت بسیار باشکوه و مجللی منعقد خواهد بود. آقای رئیس الوزراء که این مهمانی بزرگ از طرف ایشان داده میشود از هیئت دولت سفراء کبار و وزیران مختار و نماینده‌گان سیاسی مقیم دربار شاهنشاهی برای صرف شام دعوت نموده‌اند و برای شب نشینی نیز از یک عده رجال و اعیان و افسران ارشد لشگری و نمایندگان مجلس شورای ملی و مدیران روزنامه ها از ساعت ده بعداز ظهر دعوت گردیده و پذیرائی مفصل و با شکوهی بعمل خواهد آمد.

از آژانس پارس

تلگرافات تبریک پادشاهان و روسای جمهور

بمناسبت جشن تولد بندگان اعلیحضرت همایون شاهنشاهی ارواحنافداه از طرف پادشاهان و روسای جمهور تمام دول تلگرافات تبریک رسیده و از طرف اعلیحضرت همایون شاهنشاهی نیز درجواب تلگرافا اظهار امتنان شده است.

رویدادهای ایران در سال ۱۳۱۳

اعلیحضرت پیاده در شهر گردش کردند

اولین کلنگ بنای وزارت خارجه

روز پنجشنبه ۲۴ اسفند که مصادف با مولود مسعود اعلیحضرت شاهنشاهی بود مراسم و تشریفات اولیه بنای عمارت جدید وزارت امور خارجه در اراضی سابق مشق که به باغ بلدیه اختصاص داده شده بود انجام یافت حضرت اشرف آقای فروغی رئیس‌الوزراء آقایان وزراء و روسای ادارات وزارت خارجه حضور یافته بودند و کلنگ اول را آقای رئیس‌الوزراء بر زمین زدند و عملیات ساختمانی شروع گردید.

مظنه طلا در بازار

مظنه طلای مسکوک و طلای خالص دربازار بقرار ذیل است:

طلای خالص یک مثقال ۷۲ ریال، پهلوی جدید ۱۳۰ ریال، لیره انگلیسی ۱۲۵ ریال، لیره عثمانی ۱۱۳ ریال، نابلئون طلا (امپریال) ۹۸ ریال ده مناتی طلا ۱۳ ریال

تدریس زبان انگلیسی

بطوریکه اطلاع داده بودیم مدتی است که در دانشکده ادبیات شروع به تدریس زبان انگلیسی شده و آقای لطف‌علی خان صورتگر و آقای سیار بسمت دبیری انگلیسی منصوب و مشغول تدریس بوده‌اند.

ورزشی

از طرف وزارت معارف بعموم مدارس مرکز ایالات و ولایات ابلاغ شده است که در موقع ورزش محصلین بایستی دبیر ورزش و همچنین ناظم یا مدیر حضور داشته باشند تا اینکه از هراتفاق سوء و یا انحی جلوگیری بعمل آید.

اجرای حکم اعدام

دربارهٔ خائنین و اشرار دیوان حرب منعقده در اداره محاکمات و دعاوی کل قشون خائنین و اشرار مفصلة الاسامی ذیل از ایل‌های: بختیاری و قشقائی و بویراحمدی و ممسنی را بجرم خیانت بمملکت و قیام مسلحانه محکوم باعدام نموده

محمد رضا خان بختیار (سردار فاتح)
محمد جواد خان اسفندیاری (سردار اقبال بختیاری)
علیمردان خان چهارلنک
آقاگودرز احمد خسروی بختیاری
سرتیپ خان بویراحمدی
شکرالله خان بویراحمدی
حسین خان دره‌شوری قشقائی
امام قلی خان ممسنی

رأی محکمه در مورد خائنین فوق‌الذکر بموقع اجرا گذارده شده و بکیفر عمل خود رسیده‌اند

حفظ حسن اخلاق محصلین

رشت - برای حفظ حسن اخلاق محصلین از طرف حکومت به اداره معارف دستور داده شده که عصرها شاگردان در خیابانها و اماکن عمومی نیایند و ایام تعطیل برای گردش از باغات خارج شهر با کمال نزاکت و معقولیت استفاده نمایند.

۱۲ دی، ماه ۱۳۱۳

طیاره روی شهر قزوین

قزوین - یک فروند طیاره در ساعت ده و نیم در فضای شهر، قریب پنج دقیقه گردش و بطرف مرکز مراجعت نمود.

راجع بشرکت میکده

چندی قبل شرکت مشروب سازی «میکده» اعلانی در جراید انتشار داد. ممکن بود در ابتداء از طرف خانواده محترم میکده نسبت باین اقدام و غصب نام خانوادگی درجراید اعتراض بشود ولی برای جلوگیری از مشاجره قلمی موضوع به مقامات قضائی ارجاع شد.

اینک سواد قسمتی از حکم صادره که دائر بمحکومیت شرکت مشروب‌سازی است طبع میشود.

«...شرکت میکده باید از استعمال کلمه میکده درعنوان شرکت تجارتیش خودداری نموده و دفتر ثبت شرکتها را که شرکت مدعی علیه باین اسم در دفتر مزبور ثبت شده است تصحیح و عنوان میکده را در دفتر مزبور تغییر دهند».

قیمت مقطوع

بلدیه طهران اعلان میکند:

عموم فروشندگان اجناس اعم از امتعه و اطعمه مکلفند برای هر قلم از اجناس قیمت مقطوع معین نموده و درموقع مراجعه مشتری قیمت را مقطوعا «یک کلمه» اظهار و اعلام نمایند. از تاریخ نشر این اعلان چنانچه معلوم شود احدی از کسبه و مغازه‌داران جنس را بقیمت متفاوت بفروش برسانند چون این طریقه با کسب و تجارت منافات دارد از اشتغال چنین شخصی ممانعت خواهد شد.

لوله کشی آب در کرمانشاه

درنتیجه سعی و جدیت حکومت موضوع مشروب کردن شهر بوسیله لوله‌کشی که سالها بود مورد بحث و مطالعه قرار گرفته بود بمرحله عمل رسیده است. برای استخراج آب چاههائی جهت احداث قنات در تپه‌های جنوب غربی شهر حفر گردیده و بعد از هفت، هشت چاه از محلی که قنات آفتابی میشود به آب رسیده و مطابق اظهارات اهل خبره این آب برای شرب تمام شهر کافی خواهد بود.

(۲۹ مهر ۱۳۱۳)

نامگذاری یکی از میدانهای رم بنام فردوسی

از ایطالیا اطلاع میدهند که حاکم شهر روم تصمیم گرفته است اسم فردوسی شاعر ایران را بیکی از میدان های ویلابورگز بدهد همچنین جلسه باشکوهی در اکادمی سلطنتی ایطالیا بافتخار شاعر ملی ایران برپا شده و موسولینی شخصا ریاست افتخاری کمیته جشن را قبول نموده است.

امتیاز روزنامه و مجله

اعطاء امتیاز روزنامه «ژورنال دوطهران» که بزبان فرانسه طبع و منتشر خواهد شد به آقای مسعودی مدیر روزنامه اطلاعات و اعطاء امتیاز مجله مجمع حقوق و اقتصادی به آقای دکتر غلامرضاخان کیان ازطرف شورای عالی معارف به تصویب رسید.

گردش در شهر

عصر امروز اعلیحضرت همایونی بعضی از خیابانهای شهر را بازدید فرموده و خیابان مقابل سبزه میدان و جلوی بازار تا انتهای خیابان ناصریه را پیاده گردش فرموده‌اند.

هفته گذشته نیز خیابان جدید الاحداث بیرون دروازه باغشاه و خیابان شهرنو و دروازه قزوین و یک قسمت از خیابان امیریه را پیاده گردش و بازدید فرموده‌اند.

تدریس بوسیله سینما

نظر باینکه تدریس بوسیله سینماهای علمی در ممالک متمدنه یکی از طرق بسیار معموله و مفیده است وزارت معارف از چندی باینطرف پس از مطالعات لازمه وسائل تاسیس سینمای علمی و کنفرانسهای بوسیله پروژکسیون را با کسب نظر مطلعین بمسائل مزبور فراهم و اخیرا دستگاه سینما در سالن دارالفنون نصب گردیده و سالن مزبور از هر جهت برای این منظور اماده شده است که بتدریج مطابق پروگرام هائیکه از طرف وزارت معارف تهیه میشود محصلین آنچه را که تاکنون در کتاب میدیدند برای‌العین نیز در سینما ملاحظه کنند ضمنا در نظر گرفته شده است که شعب این سینما بتدریج در تهران و هم آنکه در ولایات تاسیس و تعمیم یابد تا محصلین عملا نیز بوضعیت پروگرام آشنا شوند.

کارخانه جدید برق

ماشین الاتی که از طرف اداره کارخانه چراغ برق تهران برای تکمیل برق وارد شده بود نصب گردیده است ساختمان محل کارخانه در قسمت شمالی شهر (بالای چهار راه کنت) بکلی خاتمه پذیرفته و نصب ماشین آلات نیز خاتمه یافته است و یک قسمت از سیم کشیها هم در داخل شهر بعمل آمده و تا چند روز دیگر رسما مفتوح و بچراغ برق طهران اضافه خواهد شد.

قوای ماشینهای جدید کارخانه یکهزار و بیست قوه اسب می باشد و با افزایش این قوه چراغ برق تهران کامل خواهد گردید.

پرس و ایران در اکادمی فرانسه

از پاریس اطلاع میدهند که شارژ دافر سفارت شاهنشاهی ایران در پاریس در ضمن مکتوبی که به اکادمی فرانسه نوشته و تغییر اسم ایران را از «پرس» به ایران اطلاع داده از اکادمی سئوال کرده است بهتر است کلمه ایران در فرانسه با حرف تعریف و یا بدون آن ذکر شود اکادمی مزبور مشاوراتی کرده و رای خود را موافق با اضافه کردن حرف تعریف اعلام داشته است.

ساختمان آرامگاه سعدی

از طرف وزارت معارف برای ساختمان آرامگاه سعدی دستورات لازمه بمعارف شیراز صادر و مقرر گردیده است مخارج ساختمان را موافق اصول علمی بطرز جدیدی براورد نموده راپرت دهند تا بعد از دقت و رسیدگی دستور ساختمان و حواله اعتبار آن صادر شود.

بیادگار سوم اسفند

بقرار اطلاع حاصله برای تجسم ترقیات ده ساله اخیر سلطنت اعلیحضرت همایون پهلوی مقداری تمبر مخصوص از طرف وزارت پست و تلگراف به طبع رسیده است که از روز سوم اسفند ۱۳۱۳ در تمام دفاتر پستی مملکت بموقع استعمال گذارده می شود و با آن که روز مزبور مصادف با جمعه و تعطیل عمومی است معهذا حسب الامر گیشه های قبول مراسلات درمرکز و کلیه دفاتر تابعه شهری و خارج بطور استثناء از چهار ساعت بظهر تا ظهر برای انجام مراجعات عمومی بازخواهد بود.

صدور تصویب نامه راجع بپارچه های ابریشمی

از چندی باینطرف یکعده از تجار وارد کننده پارچه های ابریشمی باداره کل تجارت مراجعه و نسبت بورود پارچه های ابریشمی که قبلا تحصیل جواز نکرده بودند کسب تکلیف می نمودند.

نظر باینکه ورود پارچه های ابریشمی منحصر بشرکت سهامی ابریشم شده و تجار مزبور قبل از اخذ جواز حق ورود نداشته‌اند اداره کل تجارت نمی توانست بشکایات آنها ترتیب اثر بدهد ولی از نظر رعایت وضعیت تجارتی انها و جلوگیری از خسارات ممکنه براثر پیشنهادی که بهیئت دولت تقدیم گردید تصویبنامه ذیل در این موضوع صادر گردیده است.

هیئت وزراء در جلسه بیست و هفتم بهمن ماه ۱۳۱۳ بر طبق پیشنهاد نمره ۲۳۴۱۷ اداره کل تجارت تصویب نمودند پارچه های ابریشم طبیعی که تا این تاریخ واردکنندگان بدون تحصیل جواز قبلی وارد نموده‌اند در صورتی که مایل باشند تا تاریخ ششم اسفند ماه ۱۳۱۳ اجناس وارده خود را به شرکت سهامی ابریشم که امتیاز انحصاری ورود پارچه های ابریشم طبیعی درهذه‌السنه از طرف دولت به آن شرکت داده شده است واگذار نمایند تا برطبق مقررات قرارداد شرکت برای آنها تحصیل جواز ورود نموده و بنام خود آنها از گمرک مرخص نمایند و اشخاصی که مایل بواگذاری جنس خود بشرکت نبوده باشند بایستی اجناس خود را تا تاریخ پانزدهم اسفند ماه ۱۳۱۳ حتما بخارجه عودت دهند.

عزیمت وزیر خارجه و هیئت ایرانی بژنو برای دفاع از شکایت عراق

نظر بشکایت دولت عراق به جامعه ملل و لزوم دفاع از حقوق ایران در جلسه «ژانویه» شورای جامعه ملل آقای کاظمی وزیر امور خارجه باتفاق آقایان ذیل: آقای میرزاسید مصطفی خان عدل (منصورالسلطنه سابق) رئیس اداره قوانین وزارتمالیه - آقای میرزا محسن خان رئیس مدیر اداره چهارم سیاسی وزارت خارجه - آقای میرزا نصرالله خان بهنام معاون اداره اول سیاسی وزارت خارجه - آقای میرزاحسینخان قدس منشی مخصوص وزیر امور خارجه - عصر روز سه شنبه ۴ دیماه (امروز) از تهران حرکت و از طریق خانقین و راه نصیبین عازم ژنو گردیدند بعلاوه مقرر گردیده است که آقای علاوزیر مختار ایران در لندن و آقای سپهبدی وزیر مختار ایران دررم نیز در ژنو بهیئت مزبور ملحق شوند.

آژانس رس

تعلیم ورزش در کلیه مدارس

دفیله محصلین درجشن سوم حوت ۱۳۱۳/۱۰/۴

وزارت معارف در تلومتحدالمال بادارات معارف ولایات و ایالات ابلاغ نموده است که:

درتعقیب متحدالمال راجع بتشکیل انجمن ملی تربیت بدنی و تهیه وسائل پیشرفت ورزش و تعمیم ان در کلیه مدارس لزوما اشعار میدارد برای تهیه افراد سالم که بتوانند از معلومات علمی و عملی خود کاملا استفاده نموده از هرحیث مهیا و لایق خدمت بمملکت باشد لازم است در تربیت محصلین مدارس بیشتر جدیت شود کوشش نمائید هرگاه نقائصی دراین قسمت چه از لحاظ تهیه دبیران و آموزگاران ورزش چه از لحاظ تهیه وسایل لازم بمنظور توسعه تربیت بدنی محصلین در حوزه معارفی آن جا موجود است رفع گردد تا وسایل تعیین منظور نظر وزارتخانه که تربیت جوانانی است که دارای بدنی سالم و بالنتیجه عقل سالم خواهند بود فراهم گردیده و بدین کیفیت وطن پرستان لایق برای انجام خدمت بمملکت تربیت شوند برای اینکه تشویق از محصلین مدارس بعمل آمده باشد ذات اقدس بندگان اعلیحضرت همایون شاهنشاهی ارواحنا فداه اجازه مرحمت فرموده‌اند که محصلین مدارس نیز دردفیله جشن ملی روز سوم اسفند ماه شرکت نمایند و در این افتخار نیز ازاین ببعد شریک و سهیم شوند علیهذا برای اجرای این منظور چنین تصمیم شده است که درهذه‌السنه فعلا محصلین دوره دوم دبیرستانها درسان سوم حوت شرکت نمایند لذا بایستی این قبیل محصلین علاوه برساعات ورزش و مشق که در پروگرام مصوب منظور است در هفته یک الی دوروز در میدانی که برای این منظور انتخاب مینمائید حاضر شده با موزیک مشق نمایند تا برای موقع مذکور آماده باشند ضمنا تذکر میدهد که دراین موضوع دستور لازم از طرف ارکان حرب کل قشون بروساء وفرماندهان قسمتهای مختلف قشون داده شده است که از مساعدت های لازم دریغ ننموده و درروزهای معین موزیک قشونی را برای این منظور اختصاص و باختیار اداره معارف هرمحل بگذارند و میتوانید عندالزوم نیز از صاحب منصبان قشونی برای مشق محصلین استمداد کنید.

بنابراین لازم است پروگرام دبیرستانهای ان حوزه را طوری تنظیم نمائید که ساعات اخر روز باشد که محصلین بتوانند درروز معین در هفته که برای این نیت معین میشود از سه ساعت بظهر بمیدان حاضر شده بااستفاده از موزیک مشغول مشق باشند سوم اسفند از هرجهت آماده شرکت دردفیله که هذه‌السنه بدان مفتخر گردیده‌اند بشوند ختاما متذکر میشود بسواد دستوریکه از طرف اداره محترم ارکان حرب کل قشون بایالات و ولایات ابلاغ گردیده قریبا برای مزید اطلاع شما ارسال خواهد گردید.

اخطار بلدیه تهران:

شست وشوی رخت والبسه در جویهای کنار خیابان ممنوع شد

۱۳۱۳/۲/۳

درتعقیب اعلان های سابق مجددا بعموم اهالی اخطارمی نماید که از نظرحفظ‌الصحه عمومی و جلوگیری از آلوده شدن آب مشروبی شست و شوی رخوت و البسه و فرش و ظروف و غیره درکلیه مجاری و پاکنه ها و منگل های قنوات داخل و خارج شهراکیدا ممنوع و علاوه براینکه مرتکبین تعقیب و شدیدا مجازات خواهند شد اشیائی را که شست و شو میدهند اگررخت و لباس و امثال آنها باشد سوزانده خواهد شد و بقیه بنفع بلدیه ضبط می شود. ضمنا باطلاع عامه میرساند که برای جلب و تعقیب متخلفین علاوه برمامورین و عمال سابقه اخیرا عده کثیری مامورین مخصوص از طرف این موسسه گماشته شده که دائما درکلیه معابر و خیابانها و کوچه های داخل و خارج شهر و سرمنگل ها و پاکنه های قنوات گردش و تفتیش نموده بمحض مشاهده این عمل مرتکب را توقیف بمحکمه صلحیه بلدیه جلب خواهند نمود و همچنین ریختن لجن حوض و کثافات دیگر و تکانیدن فرش درمعابرعمومی ممنوع است و مرتکبین بشرح فوق تعقیب و مجازات میشوند.

درخاتمه باهالی محترم توصیه می نماید که آب نوشیدنی را از قنواتی تهیه نمایند که روی آنها درمعابرعمومی از طرف این موسسه تلمبه نصب شده است و یا قبل از نوشیدن آب را بجوشانند.

نمره اعلان ۲۹۲

بلدیه تهران

عمارت جدید

مجلس شورای ملی

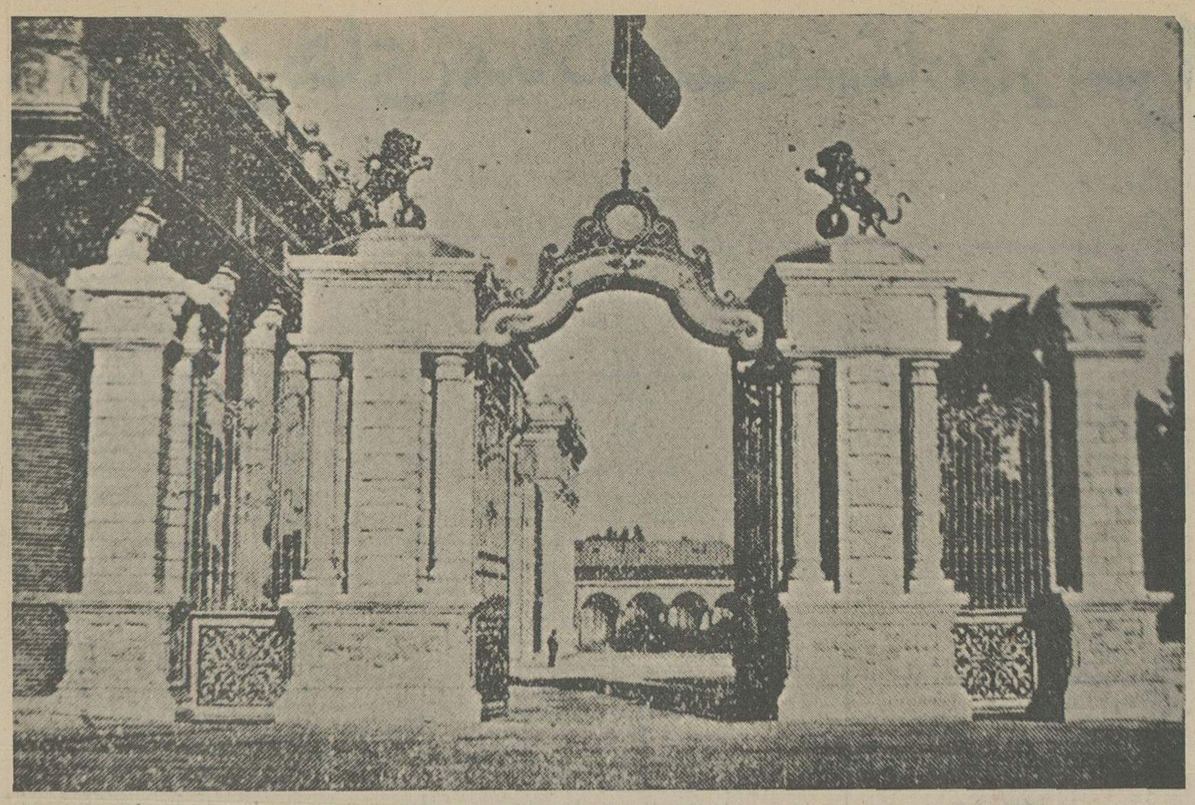

۳ عکس از قسمت های مختلف ساختمان جدید مجلس شورای ملی.

اولین ساختمانی که بطریقه نو ساخته شد، ساختمانی بود که بعداز حریق مجلس انجام یافت و اینک بطوری که ملاحظه میفرمائید تمام قسمت نمای عمارت مجلس روبمسجد سپهسالار بطرز معماری قدیم ایران و بااسلوب جالب توجهی که درگراورها دیده میشود در مدت قلیلی ساخته شده است.

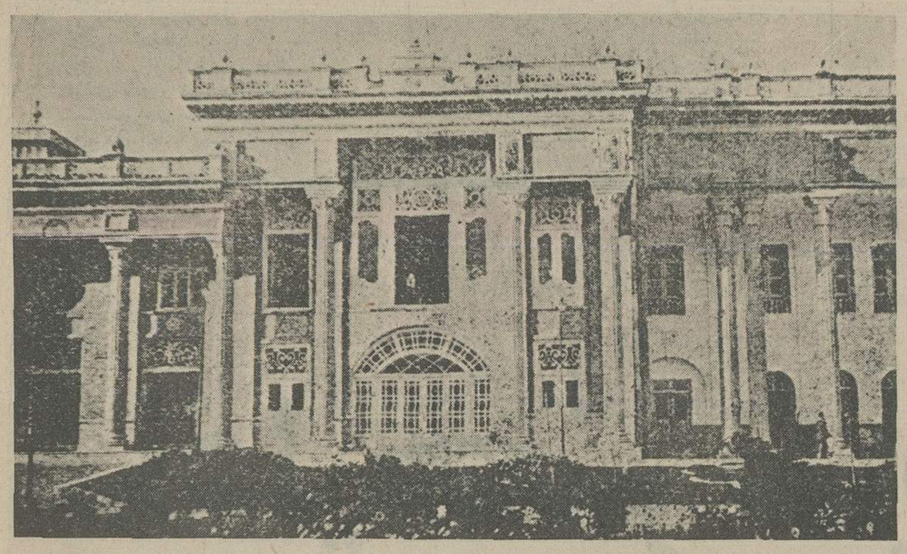

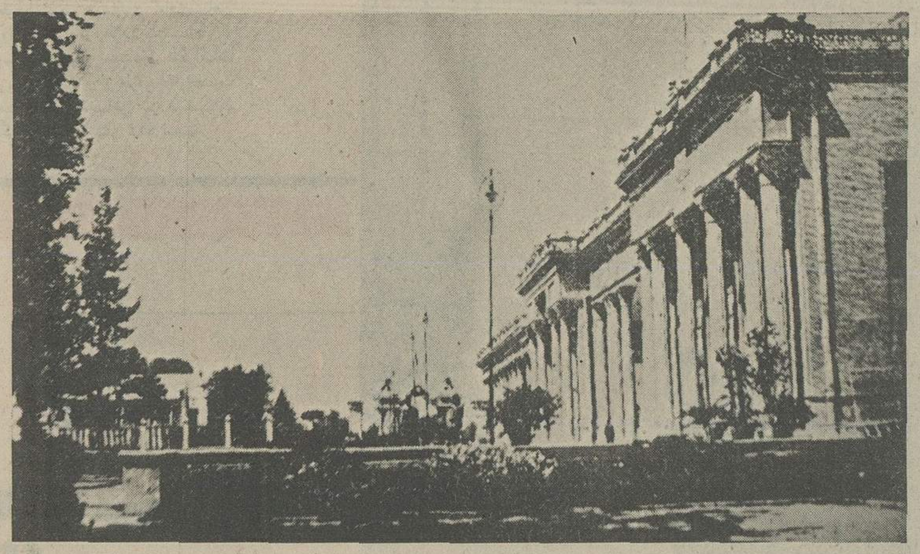

بودجه سال ۱۳۱۴ تصویب شد

لایحه بودجه

سال ۱۳۱۳ کل مملکتی (باستثنای عایداتی که از منابع نفتی وصول و پس از وضع یکمیلیون و پانصد هزار ریال که در قسمت عایدات بودجه ۱۳۱۳ مملکتی منظور شده بقیه آن بحساب ذخیره مملکتی منظور خواهد شد) از حیث عایدات به مبلغ ششصدو بیست و یک میلیون چهارصدو سیزده هزارو چهارصدو هفده ریال و از حیث مخارج بمبلغ ششصد و بیست و یک میلیون و دویست و هشتادو دو هزارو ششصد و شصت و پنج ریال بالغ میباشد

در جلسه مورخه ۱۵ اسفند ۱۳۱۳ مجلس شورایملی که بریاست آقای دادگر تشکیل یافت خبر کمیسیون بودجه را درباره بودجه سال ۱۳۱۴ به مبلغ هفتصد و پنجاه و یک میلیون و یکصد و بیست و سه هزارو چهار صدو هشتاد و هفت ریال عایدات و مبلغ هفتصد و پنجاه میلیون و هشتصدو بیست و هفت هزارو هفتصدو نود ریال مخارج باستثنای عایدات نفت مورد تصویب قرارداد.

در این جلسه پس از مذاکرات مفصل در پایان جلسه آقای دادگر رئیس مجلس اظهار داشت:

یکی از آقایان به بنده یادداشتی فرستاده و تذکر داده است باینکه آقایانی که وقت خواسته‌اند عموما موافق و تناوب موافق و مخالف امکان نیافته صحیح است بنده موافق نظامنامه باید بمخالف و موافق بنوبه وقت بدهم و مخصوصا دقت کنم که بین موافقین و مخالفین توالی باشد، اما چه باید کرد که رویه حکومت و طرز مملکت داری حکومت نورانی پهلوی طوری است که مردی نمی تواند قیافه مخالف نشان دهد مگر این که مغرض باشد و بخواهد خود را سخریه صاحبان عقل و درایت قرار دهد، اگر بنده نمیتوانم موبمو تکلیف خود را انجام کنم و رعایت موافق و مخالف کنم برای این است که ان تشریفات و فرعهای خشک نظامنامه در حکومت شاهنشاهی ایران وجود ندارد «صحیح است. صحیح است» و همه چیز موافق آمال نمایندگان و بالنتیجه بدلخواه ملت بلکه بالای انتظار آنهاست. «صحیح است. صحیح است.» پس مخالف را کجا میتوان یافت تا نوبه او را هم رعایت کرد.

چون نظر دیگری نبود لایحه بودجه از ۱۰۴ نفر عده حاضر در موقع اعلام رای باتفاق آراء تصویب شد. (۱۵ اسفند ۱۳۱۳) ۷،

لایحه بودجه کل مملکتی که برای سال ۱۳۱۴ تنظیم و تقدیم مجلس شورای ملی گردیده است درشماره دیروز منتشرنمودیم.

بهترین آینه صاف و شفافی که می تواند میزان نیروی مالی یک مملکت و کشوری را نشان بدهد. صورت دخل و خرج آن مملکت است.

دراین آینه که ما آن را میزان صحیح نیروی مالی مملکت میدانیم. ترقیات، اندازه فعالیت، جنب و جوش، مقدارکار وعملی که حاصل آن افزایش عایدات مملکت میباشد. منعکس گردیده و هرگاه یک مقایسه اجمالی با صورت خرج و دخل ده سال پیش بنمائیم، قیافه فعالیت و ترقیات حاصله را که دراین ده ساله نائل بدان شده‌ایم بهترمیتوانیم درذهن خود تصویر و مجسم سازیم.

***

ما از گذشته های تاریک صحبت نمیکنیم.....

رقم عایدات بودجه ۱۳۰۳ مملکتی مصوب جدی (دیماه) همان سال بالغ بربیست و سه میلیون و ششصد و هشتاد و ششهزار و چهارصدوبیست و پنج تومان بوده است رقم عایدات پیش بینی شده درلایحه بودجه ۱۳۱۴ بالغ برهفتاد و پنج میلیون و یکصدو دوازده هزار و سیصدوچهل و هشت تومان و اضافه عایدات نسبت به ده سال پیش پنجاه و یک میلیون و چهارصدوبیست و پنج هزار و نهصدو بیست و سه تومان است.

تصورنکنید رقم عواید بودجه ۱۳۱۴ به همین جا ختم میشود بلکه عواید عمده و مهم دیگری دران ها وجوددارد که جون بموجب قوانین مخصوص مخارج انها نیز از طرف مجلس شورائی ملی تعیین گردیده است معمولا آن عواید را جزء ارقام عایدات مملکتی به قلم نمی آورند و این که چرا نمی آورند. و اگرمی آوردند بهتر بود زیرا نیروی مالی مملکت بزرگتر مینمود این بحث دیگری دارد. یکی از اقلام عمده عایدات که درارقام عواید بودجه ۱۳۱۴ نیامده است عایدات انحصار قند و شکر و چای است که بمصرف راه آهن میرسد، و دیگری عایدات مالیات راه است که بمخارج طرق شوسه میرسد. ما هرگاه عواید انحصارقند و شکر و چای را درسال ده میلیون تومان و عایدات مالیات راه راهم درسال تقریبا ۶ میلیون تومان پیش بینی کنیم ۱۶ میلیون میشود و بنابراین رقم عایدات بودجه مملکتی به ۹۱ میلیون بالغ میگردد. و این غیراز حق‌السهم دولت از شرکت سهامی نفت ایران و انگلیس است که بحساب ذخیره مملکتی میرود از این رو می توانیم بطورقطع بگوئیم که عایدات بودجه مملکتی ما امروز متجاوز از یکصدمیلیون تومان میشود.

رقم ۲۳ میلیون تومان بودجه ۱۳۰۳ را با رقم یکصد میلیون تومان مذکوره درفوق با هم مقایسه کنید هفتاد و هفت میلیون تومان تفاوت دارد. این تفاوت از کجا پیدا شده است؟ آیا ما همان مردم سال ۱۳۰۳ هستیم که چشمهای ما چون حلقه برسردروزارت مالیه دوخته شده بود که کی وچه وقت وزیرمالیه لایحه اعتباریک دوازدهم را به مجلس برده با سلام و صلوات بتصویب رسانده و تصویب آن را یک فتح بزرگ و درخشان بداند؟ این تفاوت درنتیجه نهضت ترقی خواهانه و دراثر ابراز فعالیت و پیدا شدن روح عمل و کاردرکالبد افراد این مملکت ایجاد گردیده است.

اینست نتیجه کار و فعالیت که نه تنها بارهای سنگینی که از مالیاتهای عجیب و غریب بردوش ماگذارده بودند سبک شده و با وضع مالیات برعایدات که بعقیده تمام خردمندان جهان عادلانه‌ترین مالیاتهاست بارمخارج اصلاح و ترقی این کشوررا بین ما بالسویه تقسیم نمودند بلکه از دوش زارع و برزگرنیز بارسنگینی را که بنام مالیات ارضی بودبرداشته و هرگاه بصورت بودجه مملکتی نظرکنید خواهید دید که چهارمیلیون و یکصدو پنجاه هزارتومان مالیات ارضی که بردوش برزگر و زارع سنگینی میکردبرداشته شده است، و دربودجه ۱۳۱۴ دیگرنامی از این مالیات دیده نمیشود، یک چنین صورت خرج و دخلی که ارقام آن با همدیگرمعادل بوده و مصارف عمده چون کشیدن راه آهن و ایجاد طرق شوسه نیز منابع عایدات مستقلی داشته باشد و علاوه براین مبلغ هنگفتی هم بحساب ذخیره مملکتی برودرکدام یک از ممالک متمدن دنیا سراغ دارید؟

این یکی از افتخارات بزرگ و درخشان عصرشاهنشاه پهلوی است که هرچه بیشتر دراوضاع گذشته دقیق میشویم عظمت و درخشندگی آن بیشتر درنظرما مجسم میگردد.

برنامه‌های وسیع برای جلب سیاحان خارجی

بطوریکه اطلاع داده شده اخیرا در وزارت داخله اداره بنام جلب سیاحان خارجی و تبلیغات بریاست آقای میرزا غلامحسین‌خان ابتهاج تشکیل شده که پرسنل وزارت داخله نیز ضمیمه آن گردیده است.

از قراری که اطلاع پیدا کرده‌ایم پس از مطالعات لازمه از طرف اداره مزبور پروژه برای جلب سیاحان خارجی، تبلیغات تهیه و تقدیم مقام وزارت داخله گردیده که مورد موافقت واقع و اینک برای تهیه مقدمات اجرای آن کمسیون در وزارت داخله تشکیل و مشغول مطالعه در این موضوع می باشند.

بطوریکه در پروژه فوق‌الذکر پیش بینی شده اداره جلب سیاحان خارجی و تبلیغات وظیفه‌دار است وسایل و موجبات جلب سیاحان خارجی را فراهم آورد که عبارت است از ارتباط یافتن اداره مزبور با کلیه موسسات و کلوبهای سیاحی بین‌المللی و تهیه و تنظیم مقرراتی که باعث تسهیل مسافرت خارجی‌ها به ایران باشد.

یکی از کارهای مهمی که برای جلب مسافر لازم است ایجاد سرویس‌های مرتب و منظم و سریع حمل و نقل میباشد که جزو وظائف این اداره قرار گرفته است و در عین حال تاسیس کلوب‌های سیاحی و اتومبیل‌رانی در ایران و مربوط ساختن آنها با کلوبهای سایر دول یکی از مسائلی است که این اداره تعقیب خواهد نمود.

دیگر از وسایل تسهیل مسافرت سیاحان خارجی وجود مهمانخانه در نقاط مختلف و تهیه وسایل آسایش مسافرین در مهمانخانه‌ها است که این قسمت نیز مورد نظر میباشد و ایجاد مهمان‌خانه‌های خوب و مناسب با وضعیات امروزه تشویق خواهد گردید.

و نیز ارائه طریق و توجه دادن اهالی و کسبه هر محل براینکه از محصولات و مصنوعات آن محل حاضر نموده در دسترس سیاحان خارجی بگذارند تا خریداری نمایند. همینطور طبع کارت پستالها از مناظر زیبا و قشنگ طبیعی ایران و ابنیه و عمارات تاریخی مراقبت در تعمیر و حفظ آثار ملی و ابنیه تاریخی از مسائلی است که مورد توجه این اداره واقع خواهد شد.

نشریات مفید در داخله و خارجه و طبع اوراق مخصوص مسافرت ـ برداشتن فیلم از قسمتهای جالب توجه ایران طبع کتب راهنما و مجلات و غیره نیز از اقدامات مفید و ضروری برای جلب سیاح و مسافرین خارجی است همان طور که در تمام دنیا بودجه‌های مهمی برای آن تخصیص داده و عمل می کنند و این مسائل هم در ضمن پیشنهاد مورد توجه قرار گرفته و امید میرود بتدریج نسبت بعملی شدن این منظور مفید اقدام شود.

***

یکی از مهمترین اقداماتی که برای جلب سیاحان خارجی در نظر گرفته شده تاسیس کلوب یا مجمع اتومبیل است که تاکنون در خیلی از ممالک دنیا دائر و جنبه بین‌المللی پیدا نموده است. کلوب مزبور شامل منافع فوق‌العاده و به تفاوت عده نفوس هر مملکت مرکب از هیئتی است و صورت یک موسسه ملی و مستقلی را که من‌غیر مستقیم تحت نظارت اداره دولتی جلب سیاحان خارجی است دارا میباشد.

از قراری که اطلاع حاصل شده مجمع مزبور در تهران افتتاح خواهد شد و مطابق قوانین و نظامات کلیه موسسات نظیر خود شروع بکار مینماید.

قانون استفاده از رونوشت اوراق هویت

مجلس شورای ملی

جلسه ۷۷

مورخه ۴ شنبه ۲۲ فروردین ماه ۱۳۱۳

مجلس یکساعت و یک ربع قبل از ظهر بریاست آقای دادگر تشکیل شده صورتجلسه قبل قرائت و تصویب گردید:

تقدیم لایحه

آقای وزیر داخله ـ تا حال معمول این طور بوده است اشخاصی که سواد اوراق هویتشان را لازم داشته‌اند بوسیله محاکم یا محاضر رسمی سواد میگرفته‌اند ـ اغلب اتفاق افتاده است که اصل ورقه مطابق با واقع نبوده و در آن تحریفی شده و از این راه سوء استفاده نموده‌اند و باین عنوان که اصل ورقه مفقود شده است سواد را مورد استناد قرار میدهند برای جلوگیری از این سوء استفاده در نظر گرفته شده که بعد از این فقط ادارات سجل احوال سواد اوراق مورد احتیاج را بدهند و لایحه تهیه شده که با قید یک فوریت تقدیم میدارم.

لایحه فوق بطریق ذیل قرائت شد.

ساحت محترم مجلس شورای ملی

چون مشاهده شده است که بعضی اشخاص اوراق هویت خود را که مداخلات و تحریفاتی در آن شده یا اوراق هویت دیگران را بجای ورقه هویت خود بوسیله ادارات دولتی یا دفاتر محاکم و محاضر رسمی و غیره سواد کرده و بعدا بعنوان مفقود شدن اوراق هویت به سوادهای مزبور استناد نموده و استفاده‌هائی در نظر دارند و برای خاتمه دادن به این سوء استفاده‌ها جز آن که کلیه سوادهای مصدق اوراق هویت و اسناد سجلی از احصائیه کل و شعبات آن صادر شود راهی بنظر نمیرسد و از طرفی تهیه سوادهای مزبور و تثبت وقایعی که برای اشخاص رخ میدهد مستلزم مخارج و مصارفی میباشد علیهذا ماده واحده ذیل را بقید یک فوریت پیشنهاد و تقاضای تصویب آن را دارد:

ماده واحده ـ سواد مصدق کلیه اسناد سجلی و آن قسمت از دفاتر سجلی که مربوط باشخاص ذینفع است در صورتی معتبر که محاکم، محاضر رسمی، ادارات دولتی، بلدیه‌ها و مامورین دولتی مکلفند از تهیه و تصدیق مطابقت سواد اوراق هویت یا سوادهای اسناد سجلی که در دست اشخاص است خودداری نمایند. قیمت تمبر سواد مصدق اسناد سجلی و المثنی‌هائی که برای اوراق هویت صادر میشود و هرگونه تصدیقی که از طرف سجل احوال از روی مندرجات اسناد سجلی برطبق تقاضا باشخاص ذینفع داده میشود سه ریال خواهد بود.

همچنین به کتابچه‌های هویت صادره برطبق مندرجات دفاتر ثبت مواليد و بکلیه اعلامیه‌های ازدواج و طلاق اعم از آنکه از طرف صاحبان وقایع یا از طرف محاضر رسمی بدفاتر و شعب سجل احوال ارسال گردد یک ریال تمبرالصاق خواهد شد.

تبصره ـ وزارت مالیه مکلف است عواید حاصله از محل فوق را (بعد از وضع چهل هزار ریال منظور در جزء ۵ از قسمت ۴ بودجه سال ۱۳۱۳ مملکتی) برای طبع اوراق و مخارج مربوطه باین امر و تکمیل تشکیلات اداره احصائیه کل باختیار اداره مزبور بگذارند.

این قانون پس از ابلاغ بموقع اجرا گذاشته خواهد شد.

فوریت لایحه تصویب و برای یک شور بکمسیون ارجاع شد.

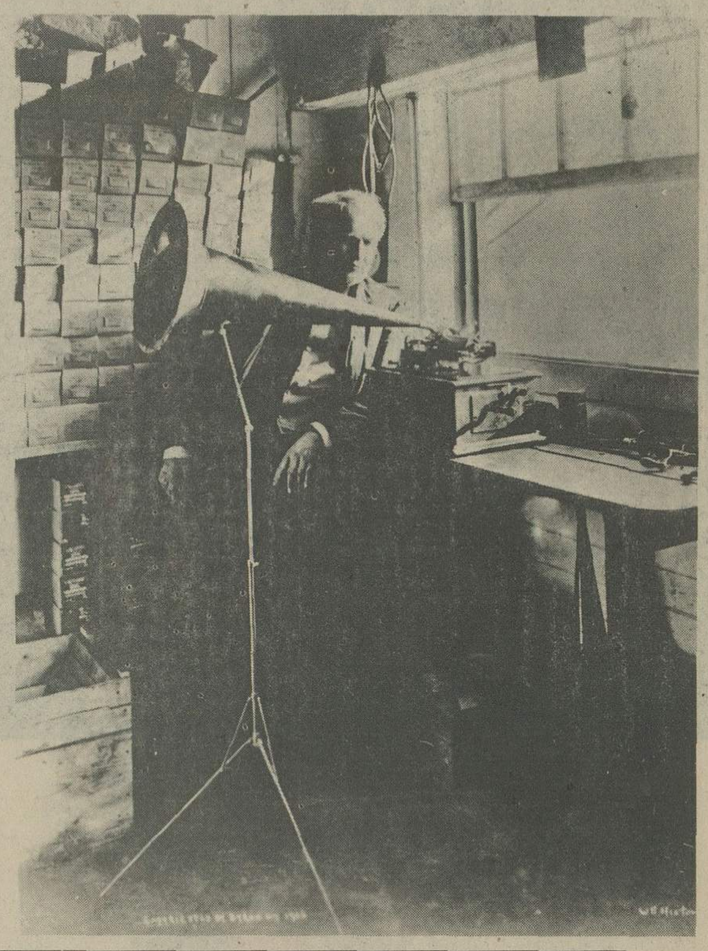

ادیسون در کنار گرامافونی
از اختراعات متعدد او بود

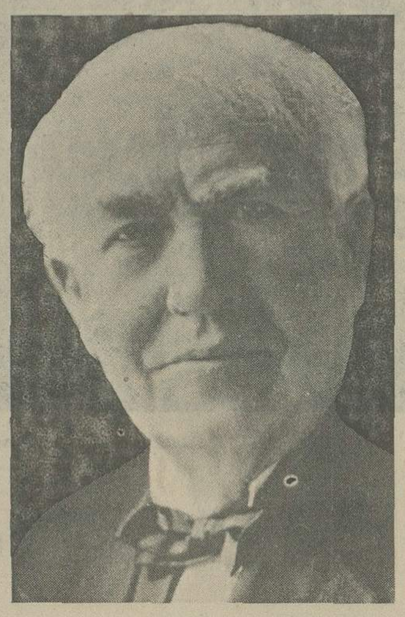

عکسی از ادیسون چند
سال قبل از مرگ

ادیسون، مخترع نام آور جهان مرد

۲۷ مهر ۱۳۱۳

آخرین خبری که دیشب واصل گردید راجع بفوت یگانه عالم و مخترع معروف دنیا «ادیسون» بود.

ادیسون را همه می شناسند، بقدری نام ادیسون مرادف با اختراعات وصنایع امروز برده شده است که در دنیا همه کس او را میشناسد و با دیده احترام باو نگاه میکنند.

ادیسون در سال ۱۸۴۷ درآمریکا متولد شده و بنابراین هشتادوچهار سال از عمر او می گذشت این مردعالیمقام درسن پانزده سالگی وارد اداره تلگراف خانه یکی از شهرهای آمریکا شد و دو سال بعد موفق باختراع تلگراف دوپلکس گردید بعد وارد تحقیقات در الکتریسته و رادیو گردید و دنباله اختراعات خود را در اطراف برق ادامه داد و اینک بزرگترین اختراعات و صنایع امروز دنیا نمونه فکر و استعداد ذاتی ادیسون مخترع مشهور دنیا است.

ادیسون در اثر اختراعات محیرالعقول خویش خدمات فراموش نشدنی بجامعه بشریت نموده است و از این حیث فوت او برای تمام ملل دنیا تاثرانگیز است.

ادیسون مردولی اختراعات او زنده و همیشه بعالم بشریت خدمت میکند اختراعات او نام ادیسون را زنده نگاه خواهد داشت و تعظیم و تکریم ملل را نسبت به ادیسون جلب خواهد نمود.

نظامنامه اجرای قانون مالیات بر مواد سوختی

هیئت وزراء درجلسه ۱۹ اذرماه ۱۳۱۳ بر طبق پیشنهاد نمره ۳۶۲۵۰ وزارت مالیه نظامنامه اجرای قانون مالیات بر نفت و بنزین و سایر مواد مصرف سوخت موتورهای احتراق داخلی را بشرح ذیل تصویب نمود.

ماده اول - مطابق قانون مصوب ۱۵ آذرماه ۱۳۱۲ از تاریخ مزبور از هر لیتر بنزین و سایر مواد مشابهی که بمصرف موتورهای احتراق داخلی میرسد (ازقبیل گازاویل و دیزل اویل) و از هر لیتر نفت لامپا درحین تحویل بمصرف کننده بیست دینار اخذ میشود.

تبصره - از لحاظ این نظامنامه مصرف کننده کسی است که دردست اول و مستقیما مواد مشمول مالیات را از تولید کننده و یا وارده کننده آنها خریداری مینماید.

ماده دوم - درصورتیکه وارد کنندگان یا تولید کنندگان معاملات خود را بوزن معمول دارند باید درمورد هریک از مواد با درنظرگرفتن وزن مخصوص آن مقدار آن را بلیتر معلوم و مالیات مقرر را وصول نمایند.

ماده سوم - تولیدکنندگان و وارد کنندگان و نمایندگان عاملین ان ها باید حساب روشن خود را در دفاتر منظم نگاهدارند - دفاتر مزبور برای رسیدگی و تطبیق صورت حسابهای ارسالی در هر موقع که از طرف مامورین مربوطه وزارت مالیه تقاضا میشود در دسترش آن ها گذارده خواهد شد.

ماده چهارم - مشمولین وصول مالیات (تولیدکنندگان و واردکنندگان) مکلف هستند صورت محاسبه فروش خود را برای هرماه منتهی در ظرف یکماه بعد بوزارت مالیه بدهند ولی دراخر هر پانزده روز مبلغی در حدود حد متوسط وصولی مدت مزبور بطور علی‌الحساب در مرکز بخزانه‌داری کل پرداخت و پس از تسلیم صورت حساب تصفیه ماه قبل طبق آن بعمل خواهد آمد.

ماده پنجم - قانون جدید در مرکز از روز تصویب (۱۵ اذرماه ۱۳۱۳) و درولایات از تاریخ امکان وصول اطلاع که در هرصورت از ۱۸ آذر ماه نباید تجاوز نماید مجری میشود ولی مسئولین وصول چنان چه در روز (۱۵) در مرکز و در روزهای ۱۵،۱۶،۱۷ آذر در ولایات مطابق دفاتر خود معاملاتی بمقدار معتنابه نموده باشند باید مالیات مقرر را از خریداران وصول و بدولت تادیه نمایند.

ماده ششم - جنسی که قبل از ۱۵ آذر تحویل نشده درموقع تحویل مشمول مالیات خواهد بود ولو این که معامله قبل از ۱۵ آذر واقع شده باشد.

ماده هفتم - نسبت بمصرف قشونی درحین تحویل جنس مالیات مقرر اخذ ولی بعدا وزارت مالیه مطابق صورت ارسالی وزارت جنگ مبالغ ماخوذه را مسترد خواهد داشت.

ماده هشتم - نسبت موادی که مطابق تصدیق اداره کل گمرک بطور ترانزیت از ایران عبور داده میشود و همچنین موادی که درایران تولید و صادر میگردد و موادی که در انبار وسائط نقلیه وارد به ایران موجود است تا میزان ده من مشمول مالیات نیست.

ماده نهم - مالیات درشکه و کالسکه شخصی و کرایه ماهیانه سی ریال و بهمان طریقی که درموقع قوت قانون حق‌الثبت معمول بوده است وصول خواهد شد.

اعلان مدارس امنیه کل مملکتی

۱۳۱۳/۸/۳

مدارس امنیه عده داوطلب با شرایط ذیل جهت مدرسه وکیلی قبول مینماید.

۱- داشتن اطلاعات علمی در حدود کلاس (۵) ابتدائی

۲- نداشتن محکومیت جزائی در محاکم نظامی و قضائی و سوء سابقه در داوائر دولتی

۳- صحت مزاج

۴- داشتن ضامن معتبر

۵- سن (۱۷ - الی - ۱۸) و با آنکه خدمت قانونی نظام وظیفه را طی نموده باشد (حد اکثر سن ۳۰ سال)

۶- فارغ التحصیلان شش ساله ابتدائی بدون امتحان قبول خواهند شد.

محصلین در مدت مدرسه جیره (شام و نهار) و لباس دولتی باضافه شصت ریال حقوق خواهند داشت پس از اتمام دوره یک ساله مدرسه و نیل بدرجه وکیلی میتوانند در امتحانات مدرسه نیابت امنیه شرکت کنند و اشخاصی که در مدرسه نیابت پذیرفته شوند از خدمت تحت السلاحی معاف خواهند بود.

داوطلبان همه روزه از ساعت (۸ الی ۱۲) صبح با تقدیم یکقطعه عکس، سواد ورقه هویت و تصدیق عدم سوء سابقه خود را به دفتر مدارس امنیه انتهای خیابان شاهپور معرفی کنند نمره اعلان ۲۱۰۷

مدارس امنیه کل مملکتی

القاب واسامی خیابانها

صاحب امضای ذیل بما مینویسد:

پس از اینکه درچند سال قبل با تصویب یک قانون در مجلس شورای ملی القاب و عناوین مختلفه در مملکت ملغی گردیده است جای بسی تعجب است که هنوز قسمتی از خیابانهای طهران به القاب و اسامی سابق نامیده میشوند. برای نمونه بعضی از آنها را بعرض میرسانم:

خیابان عین‌الدوله، قوالسلطنه، قوام‌الدوله، علاءالدوله و غیره، علاوه براینکه نامیدن قسمتی از خیابانهای عمده پایتخت به القاب فوق‌الذکر در صورتیکه صاحبان ان عناوین از داشتن آنها قانونا ممنوعند مورد ندارد برای خارجیان و اروپائیانیکه عده آنها روز بروز در تزاید است تلفظ نمودن و نوشتن این اسامی مشکل بسیار دشوار است. امید است در این موقع که بلدیه پایتخت بتوسعه دادن و زیبا نمودن خیابانها مشغول میباشد و مخصوصا خیابان علاءالدوله راهم با صرف بودجه زیادی مشغول به ساختمان هستند نکته معروضهٔ فوق مورد توجه کفالت محترم بلدیه قرار گرفته و اقدام مقتضی برای تغییر اسامی این قبیل خیابانها بنمایند.

م.ی. اسفندیاری

خیابان فردوسی

بقرار اطلاع حاصله خیابان علاءالدوله که فعلا مشغول ساختمان آن هستند بعداز این بنام خیابان فردوسی نامیده خواهد شد و از طرف بلدیه طهران کاشی که نماینده اسم خیابان مزبور است تهیه و قریبا نصب خواهد شد.

۱۳۱۳/۱۰/۴

تشکیل جغرافیای مفصل

از چندی باینطرف وزارت معارف درصدد تهیه مقدمات ترسیم نقشه جامع مملکتی گردیده و به کلیه مامورین ولایات و مرکز تعلیمات لازمه صادر نموده است که اطلاعات جامع و مفیدی تهیه وارسال دارند و از طرف وزارت داخله نیز متحدالمال ذیل بعنوان حکام ایالات وولایات صادر وابلاغ شده است:

وزارت معارف از لحاظ تهیه مقدمات تعلیم عمومی و تشکیل جغرافیای مفصل تقاضا کرده است اسامی کلیه قراء و قصبات ایران جمع و تا آخر اسفند ۱۳۱۳ دردسترس وزارت معزی‌الیها گذارده شود متمنی است به نایب الحکومه ها و مامورین محلی قدغن فرمائید بوسیله عمال تابعه اسامی قراء و قصبات را با تعیین املاء اصلی و لفظی و میزان جمعیت و خانوار با مختصری از اوضاع و مشخصات محلی با تشریک مساعی نمایندگان معارف که در این باب به آنها نیز دستور لازم صادر گردیده است جمع آوری نموده و قبل از انقضای هذه السنه ارسال دارند.

بمناسبت نهمین سال اطلاعات
عکس های جالب در اطلاعات گراور میشود

۱۳۱۳/۶/۲۸

خیلی از اشخاص با ذوق در طی مسافرت هائی که غالبا به اطراف مملکت مینمایند یکی از تفریحات خوب خود را برداشتن عکس قرار می دهند. موضوع عکس برداری مخصوصا در سال های اخیر بقدری توسعه یافته که اگر به ستون واردات فیلم و لوازم عکاسی مراجعه شود ملاحظه خواهید فرمود که واردات مزبور یک بر پنجاه ترقی کرده است.

حالا که این همه فن عکاسی وسعت یافته و آماتورهای زیادی هستند که سعی می کنند در مسافرت های خود از مناظر طبیعی، جاهای قشنگ، اماکن تاریخی، آثار عتیق، موسسات جدید عکس هائی بردارند جرا این اثر خود را در دسترس و به معرض استفاده عموم نگذارند.

اداره روزنامه اطلاعات بدین وسیله مخصوصا از اشخاصی که در مسافرت ها عکس بر میدارند و عشق به این کار دارند تقاضا می نماید از عکس های خوب و جالب توجه خود که برای طبع در روزنامه مفید است یک کپیه به دفتر اطلاعات ارسال دارند و چنانچه عکس مزبور مورد توجه بود گراور خواهد شد و در زیر گراور، اسم فرستنده عکس قید میگردد.

همین طور اداره اطلاعات از کلیه عکاسهائی که عکس های جالب توجه از مناظر زیبا و آثار جالب دارند تقاضای ارسال عکس می نماید و قیمت عکسهائی که انتخاب و در روزنامه گراور خواهد شد تادیه می نماید. و در صورتیکه عکس ها مورد احتیاج فرستنده باشد و برای نگهداری و گذاردن در البوم لازم داشته باشند در موقع ارسال به اداره روزنامه تقاضای اعاده عکس را بفرمایند.

روزنامه اطلاعات پس از این، همیشه همراه گراور چاپ خواهد شد

چاپ گراور در روزنامه اطلاعات با بهترین گراورهای خارجی مطابقت دارد

۱۳۱۳/۶/۱۱

گراور برای روزنامه یکی از مواد ضروری است که رول بزرگی در تجسم و تاثیر وقایع و حوادث دارا میباشد.

امروز قسمت مهم اخبار دنیا بصورت عکس در جراید منتشر می گردد و کمتر واقعه مهمی اتفاق می افتد که عین واقعه در جراید بشکل گراور منعکس نگردد.

اداره اطلاعات موضوع طبع گراور را از سال های اول انتشار مورد نظر قرار داد و این قسمت یکی از مواد پروگرام عملی و تصمیمات قطعی اداره اطلاعات قرار گرفت و در طی این مدت نیز لازمه سعی و جدیت نسبت به تعقیب این موضوع بعمل آمد منتها چون وسایل کافی آماده نبود این تصمیم و نظریه بوجه اکمل و رضایت بخشی عملی نمی گردید مخصوصا که نظر ما این بود حتی المقدور گراورهای مربوطه بمملکت و وضعیت داخلی خودمان را تهیه و طبع نمائیم و با وجودیکه این کار مستلزم بودجه هفتگی می باشد معهذا در جریان این مدت منظور فوق را تا حدامکان انجام داده و موفقیت حاصل نمودیم.

اگر بدوره روزنامه اطلاعات مراجعه شود ملاحظه می فرمائید که تمام وقایع و اتفاقات مهم مملکت و جریانات برجسته از قبیل افتتاح موسسات، کارخانجات، جشنها، ضیافتها، مناظر جالب، آثار تاریخی و غیره بصورت گراور در روزنامه طبع گردیده و مسافرت موکب ملوکانه بترکیه نیز یکی از همان حوادث مهم داخلی مملکت بود که گراورهای مربوطه به آن بنظر خوانندگان محترم رسید و بقیه عکس ها هم چنانچه وعده داده‌ایم با گراورهای طبع شده بصورت مجموعه نفیسی بیرون خواهد آمد.

خوشبختانه دراین اواخر مقدماتی تدارک گردید که طبع گراور بسیار نفیس و قشنگ درآمده و بطوریکه ملاحظه فرموده‌اید از چندی باینطرف تمام گراورهایی که در روزنامه طبع شده نهایت مراقبت در زیبائی آن شده و حسن ذوق و سلیقه برای شفافی و خوبی آن بکار رفته است که بطور قطع هیچ پای کمی از گراورهای خوب خارجی ندارد.

اداره اطلاعات از این ببعد تصمیم دیگری گرفته و آن این است که طبع گراور راحتی المقدور یومیه و بطور توالی ادامه داده و بیش از پیش متوجه این موضوع گردد.

تا بحال در هر موقع وقایع و مسائل مهمی پیش می آمد بصورت گراور در روزنامه انتشار می یافت و دراین صورت ممکن بود یکهفته یا دو هفته روزنامه از داشتن گراور خالی بماند ولی تصمیم اخیر ما این است که سعی کنیم در هر شماره گراورهائی اعم از وقایع و حوادث یا مناظر مختلفه مملکت بطبع برسد.

مقدماتی که برای تامین این نظر فراهم گردیده بما امیدواری می دهد که در آتیه نزدیکی سرویس منظمی برای تهیه عکس و نشر گراورهای جالب توجه تهیه گردد و از این راه بتوانیم خدمات خود را مطبوع تر و کامل تر انجام دهیم.

بمناسبت نهمین سال روزنامه اطلاعات

در ممالکی که مراحل تکامل را زودتر از ما طی کرده‌اند جای تعجب نیست اگر جراید آنها پنجاهمین سال انتشار خود را بپایان میرسانند بی آنکه تبریک و تهنیتی به یکدیگر گویند.

برای آنها این مواضیع تازگی ندارد و این امر را چنان معمولی تلقی میکنند که کمتر کسی به صرافت جریان سنوات انتشار جراید میافتد.

اما ایران ما که در پرتو توجهات اعلیحضرت پهلوی وارد مراحل اولیه تکامل شده بهرکسی که در نشر معرفت و تعمیم اخلاق خوب، سجایای پسندیده و سیرت نیکو پایداری می کند و از این حیث باجرای منویات اعلیحضرت همایون شاهنشاهی و ایده‌آل ملی کمک میکند باید از صمیم دل تبریک گفت.

قبل از طلوع پادشاه محبوب ما - لابد بخاطر دارید که مانند قارچ هر روز ورق پاره‌ای بنام روزنامه انتشار می یافت و مانند همان گیاه زندگانی کوتاهی نصیبش میشد.

میدانید چرا؟

برای اینکه اغراض پست و پلیدی مولد آنها بود. برای اینکه دروغ و افترا سرمایه فرومایه آنها بود. برای اینکه آن چه مبتنی بر تهمت و دروغ باشد عمر کوتاه و مفتضحی دارد. برای اینکه پشت پا بتمام مکارم اخلاقی زده و منظور آنها همه چیز بود سوای خدمت بجامعه و مملکت. طبع پست و مقاصد نامطبوع تنها محرک اکثر آنها بشمار میرفت.

با ظهور اعلیحضرت بزرگترین انقلاب معنوی و اخلاقی بنفع ایران روی داد و ایدال ملی ایرانی معلوم شد. آن هنگامه جویان رفتند گیاه های هرزه و مسمومی که از هر طرف روئیده شده بود دست قدرت از بیخ و بن برکند.

آن نامه های زشت نیز که شوم‌تر از زاغ و بوم بودند راه نیستی سپردند و جرائد خدمتگذاری پدیدار شدند. جرائدی آمدند که عارف بحیثیت خود و مملکت خود هستند.

جرائدی انتشار یافتند که حافظ آبروی مملکت هستند و منظور آنها تقویت نیات شاه و مقوی حس وطن‌پرستی میباشد.

جرائدی بظهور آمدند که مقاصد عالیه ملی و وطنی و خدمت‌گذاری پسرزمین پرافتخار ایران مرام و مقصد آنها است جرائد امروزی ما مروج نیکوکاری وطن‌پرستی و تقوی و معرفت می باشند و از این حیث خادم صمیمی شاه و مملکت هستند.

روزنامه اطلاعات یکی از بهترین جرائد مملکت ما است و کارکنان آن همواره سعی دارند که از طریق نامه‌نگاری شایسته‌ترین خدمت را بهموطنان خود بکنند و در این راه از بذل هیچ جدیتی دریغ نمیورزند.

بهترین پاداش سعی و زحمت نیل بنتیجه خوب میباشد و بکارکنان روزنامه اطلاعات بعقیده من بهترین پاداش نصیب شده است زیرا مساعی آنها ببهترین نتیجه که خدمت بمملکت است منتهی گردیده است.

مقصود شما خدمت بهموطنان است و میخواهد بانتشار این نامه محبوب جوانان این سرزمین را از اوضاع دنیا و ایران آگاه کنید و حیثیات و ترقیات آن را در برابر آنها همواره جلوه‌گر سازید قطع بدانید که بمقصود خود تاکنون توفیق یافته‌اید و امیدوارم همیشه این توفیق نصیب شما باشد.

زندگانی اداری و معنوی شما سرمشق عزم و اراده و فهم و دانائی است و امیدوارم آن نیز سرمشقی از فعالیت برای جوانان این مرز و بوم گردد.

بعنوان یکنفر دوست صمیمی ورود روزنامه شما را به نهمین سال حیات خود از صمیم قلب تبریک میگویم و امیدوارم در نیات وطنخواهانه خود همواره کامیاب باشید.

صدور اجازه وکالت در محاکم

۱۳۱۳/۲/۲۷

متحدالمال ذیل از طرف اداره احصائیه امورقضائی بکلیه پارکه های بدایت و صلحیه های ولایات و ایالات صادر و ابلاغ گردیده است.

اوراق مربوطه باشخاصی که دارای اجازه نامه وکالت می باشند و میخواهند درهذالسنه وکالت نمایند بوسیله پست ایفاد می شود که تقاضا کنندگان اسم خود را مطابق شرایطی که درمتحدالمال مورخه ۱۳۱۳/۲/۲۵ درج است ثبت نمایند.

لزوماتذکر میدهد کلیه اوراق ارسالی بدون اینکه منتظر ثبت اسم تاخیرکنندگان بشوند باید بضمیمه جواز تقاضا کنندگان و قبض مالیاتی ۳۱۳ اشخاص مزبوردر ۱۶ خرداد ۳۱۳ باین اداره ارسال شود.

راجع بوجه تمبرنظربایننکه الصاق تمبرجواز بایددرمرکز بعمل آید بنحو ذیل رفتارخواهد شد.

قبوض ودیعه دردفتر عدلیه ضبط و نمره آن درستون مربوطه درخواست نوشته خواهد شد و در ۱۶ خرداد کلیه وجوه ماخوذه بابت تمبرجواز باید بخرج تقاضا کنندگان باداره محترم محاسبات وزارت جلیله عدلیه ارسال شود و ضمنا متصدی صندوق عدلیه باید صورتی از دهندگان وجه تنظیم و درهمان تاریخ باین اداره ارسال دارد.

درخاتمه تذکر میدهد هرگونه تقاضائی که سوای ترتیب فوق نسبت بجواز امسال شود بلاترتیب اثرخواهد ماند بنابراین آقایان وکلاء آن حوزه سعی نمایند که برخلاف ترتیب فوق رفتارنکنند.

ضمنا برای جلوگیری از تلگراف و کسب تکلیف تصریح می نماید پس از انقضای فرصت مذکور یعنی ۱۶ خرداد فقط اشخاصی می توانند وکالت کنند که مطابق دستورفوق رفتارنموده باشند واجازه اشتغال تاخیرکنندگان بامروکالت موکول به کسب تکلیف از این اداره خواهد بود.

عزیمت هیأت نمایندگی علمای شوروی بایران

مسکو ۲۹ - هیئتی از علمای شوروی برای شرکت درجشنهای فردوسی عازم ایران گردیدند هیئت مذکور مرکب از اشخاص زیر است. پروفسور اوربلی - پرفسور فریمان - پروفسور روماسکویچ و پروفسور برتلس - و پروفسور مارودرراس هیئت مسیو بلوتنگیف قرار گرفته است. نمایندگان شوروی درمجالسی که درتهران و طوس منعقد خواهد شد کنفرانسهائی خواهند داد. مسیو فریمان خطابه راجع به کشف نسخه های خطی سعدی و تحقیقات و مطالعات علمی که دراطراف آنها شده قرائت خواهد کرد.

اداره انطباعات «آکادمی» طبع دومجموعه مخصوص فردوسی و نسخه های سعدی را معجلا به اتمام میرساند. مجموعه های مزبور بوسیله پست هوائی به تهران فرستاده خواهد شد آقای دیبا و نفیسی نمایندگان دولت شاهنشاهی نیز به اتفاق علمای شوروی از مسکو حرکت کردند آقای نفیسی از راه بادکوبه عازم تهران گردید درایستگاه راه آهن مسکو از طرف آقای ساعد شارژدافر دولت شاهنشاهی و مسیو تسوکرمان رئیس اداره اول شرقی کمیسر ملی امور خارجه و مسیو چرنیافسکی عضو هیئت مدیره جمعیت روابط شوروی باخارجه و اعضاء رسمی کمیسری ملی امور خارجه و سفارت کبرای ایران و نمایندگان مطبوعات شوروی مراسم مشایعت نمایندگان اعزامی شوروی و نمایندگان ایران بعمل آمد.

(آژانس پارس)

۱۳۱۳/۷/۷

پیشگویی هایی برای دنیا در سال ۱۹۵۰

جمعیت تعمیم درآمریکا پیشگوئی هائی راجع باوضاع و احوال دنیا در ۱۹۵۰ نموده از جمله می گوید:

۱ - در۱۹۵۰ رژیم صحی و صیانت از مخاطرات امراض خیلی ترقی خواهد کرد و از حوادث امراض کاملا جلوگیری میشود.

۲ - ترتیب سکونت درمنازل برای اکثریت مردم تغییرخواهد کرد بطوری که خانه ها محیطی مقرون به آرامش میگردد. و مناظری زیبا خواهند داشت که بخوبی هوا و آفتاب درآن ها نفوذ کرده و از حیث وسعت نیز خوب خواهد بود.

۳ - تلفن با اجرت بسیارنازلی درتمام منازل و اماکن تعمیم پیدا میکند.

۴ - حمل و نقل با اجرت خیلی نازلی انجام و درهرنقطه تعمیم و تسهیل میشود.

۵ - طرق شوسه دردهات و نقاط ییلاقی زیاد و بطرز زیبائی ایجاد میشود که تمام نقاط آباد دهات و مزارع را بهم متصل خواهد ساخت.

۶ - ساختمان مدارس و محلهای ورزش تغییرشکل پیداخواهد کرد چنان که از زیباترین بناهای تاریخی میشود.

۷ - صناعت وزراعت و تجارب چنان خوب تنظیم میشود که عامل نگرانی و تشویش از بین میرود خطر بحران بحداقل ممکنه تخفیف پیدا میکند.

۸ - رژیم بیمه بقدری خوب اصلاح میشود که برای تمام مردم خطربیکاری را مرتفع و تضمین خواهد کرد.

۹ - باغ های عمومی و گردشگاهها توسعه خواهد یافت.

۱۰ - انظمه مهندسی بلدی چنان خوب اصلاح می گردد که تمام شهرها زیبا و قشنگ خواهد شد.

۱۱ - ایام کاردرهفته تقلیل مییابد همان طوری که ساعات کارهم تقلیل مییابد.

بطوری که تمام اشخاص بیکارکارپیدا کرده و درعین حال اوقات فراغت زیادتر میشود.

۱۲ - معالجه نزد اطباء و درمریضخانه ها آنقدرسهل و آسان میگردد که دردسترس عموم افراد مردم قرارمیگیرد.

۱۳ - تعلیمات مجانی با تمام درجات خود تعمیم حاصلخواهد کرد.

۱۴ - قرائت خانهای مجانی باز میشود تعمیم پیدا میکند.

۱۵ - مبارزه با جرائم و جنایات طرق خاصی پیدا میکند که بجای آنکه پلیس و محاکم قضائی آنها را تعقیب کند، از شئون ووظائف مدارس میشود.

۱۶ - احساسات دینی و مذهبی درنفوس مردم تقویت میگردد تاجائی که تمام افراداهمیت دیانت و مذهب را از نظراخلاق و وظائف خوددرحیات یومیه خوددرک کنند.

قیمت سهام

قیمت سهام نفت جنوب ۲ لیره و پنج شانزدهم

قیمت سهام بانک شاهی ۱۳ لیره و پنج هشتم

قیمت سهام شرکت تجارتی ایران دربازار هرسهم ۳۵ ریالی خرید ۴۱۰ فروش ۴۱۵

مظنه طلا ۲-۷-۷ لیره

مظنه نقره هرانس ۲۷ پنس و پنج شانزدهم

تغییر نرخ خرید طلا

قیمت طلا و مسکوت طلا در تاریخ ۵ فروردین ماه ۱۳۱۴ بقرار ذیل است:

۱ کیلو طلای خالص بعیار ۱۰۰۰، ۱۴۸۰۸ ریال

۱ لیره انگلیسی طلا ۱۰۸/۵۰ ریال

۱ لیره عثمانی طلا /۱۹۸ ریال

ده مناتی طلا ۱۱۴/۵۰ ریال

بیست مارکی طلا ۱۰۶/۲۵ ریال

ناپلئون طلا (امپریال) /۸۶ ریال

تا چشم کار می کند، جمعیت است. همه به پشتیبانی از هیتلر

۸۹ درصد مردم آلمان طرفدار هیتلر هستند

علیاحضرت ملکه پهلوی

علیاحضرت ملکه در برلن

برلن ـ علیاحضرت ملکه پهلوی که از طریق آلمان به سویس مسافرت مینمایند وارد برلن گردید و رئیس مملکت آلمان بوسیله یکنفراز مامورین عالیمقام یک دسته گل سرخ تقدیم ایشان نمود ملکه پهلوی قصددارند که چندی درسویس توقف نمایند.

(۳۰ خرداد ۱۳۱۳)

ورودعلیاحضرت ملکه پهلوی

علیا حضرت ملکه که سه ماه و نیم قبل بسویس مسافرت فرموده بودند و اخیرا خبر مراجعت ایشان را با احترامات شایانی که درممالک عرض راه معمول گردیده بود دادیم عصر روز پنجشنبه با تجلیلات شایان وارد بندرپهلوی گردیدند و امروز سه ساعت بعداز ظهر به تهران تشریف فرما شدند.

۱۳۱۳/۷/۷

۸۹ در صد مردم آلمان هیتلر را با همه اختیارات برگزیدند

ماجرای بزرگ قرن که سرانجام دنیا را باتش و خون کشید.

یکی از رویدادهای بزرگ قرن بیستم که در تاریخ برای همیشه ثبت است، روی کار آمدن آدلف هیتلر صدرعظم آلمان با جنگ جهانی دوم است.

هیتلر در شرایطی بلافاصله پس از مرگ هیندنبورک رئیس جمهور سالخورده آلمان زمام امور را بدست گرفت که همه آلمان «یک پارچه» «هیتلر» را میخواست. آنچه ذیلا از نظر شما میگذرد برگزیده‌ای است از ماجرای قرن. هیتلر با همه یارانش به آلمان تسلط پیدا کردند.

مطابق آخرین خبری که عصر پریروز واصل و باطلاع خوانندگان محترم رسید مارشال فن هیندنبورک رئیس جمهور آلمان صبح روز پنجشنبه در ساعت نه در قصر نودک دارفانی را وداع گفت.

هیندنبورک هشتاد و هفت سال از سنین عمرش میگذشت مردی خدمتگذار، شریف، محترم و فعال بود. دارای قلبی پاک و قیافه محبوب بود بهمین جهت نه فقط موقعیت مهمی در آلمان داشت بلکه تمام دنیا او را بخوبی میشناختند و او را محترم میشمردند و حتی میتوان گفت دشمنان سابق او هم به هیندنبورک احترام میگذاردند.

این حس تکریم و احترام بپاس خدماتی است که هیندنبورک نسبت بملت آلمان انجام داده و در تمام دوره زندگی خود مملکت را در پیش آمدهای سخت حفظ و موجب تزیید افتخارات ملی گردیده است.

هیندنبورک در اوائل جوانی وارد قشون آلمان گردیده و در جنگ معروف فرانسه و آلمان در هفتاد سال قبل شرکت نموده و موفقیتهای بزرگی نصیب ملت آلمان داشته و در موقع اعلام امپراطوری آلمان در سال (۱۸۷۱) بسمت نماینده رژیمان خود در تالار آئینه قصر ورسای حضور داشته است.

بعد از این واقعه باز در قشون آلمان چندین سال متمادی مشغول خدمت بوده است تا اینکه در حین ظهور جنگ بین‌المللی دوباره مملکت آلمان بطرف او دست دراز میکند و او برای دفاع مملکت احضار مینمایند و بسمت فرماندهی کل قوای پروس شرقی انتخاب میگردد. هیندنبورک در آن موقع شهامت عجیبی از خود بروز داشت نسبت به خروج قوای روسیه تزار از تانمبرک فداکاری بسیاری متحمل شد، این موفقیت را با گرفتن غنائم بسیاری از قشون روسیه انجام داد.

فتح معروف تانمبرک تاثیر بزرگی در بین ملت آلمان بخشید و هیندنبورک به فاتح تانمبرک معروف گردید و بهمین جهت بنای بزرگی به افتخار فاتح تانمبرک در آنجا ساخته شد.

واینک نیز بقرار اطلاعات واصله جنازه هیندنبورک را به تانمبرک حمل خواهند کرد که در برج بنای ملی آنجا دفن گردد.

*****

در خاتمه جنگ بین‌المللی پس از شکست متفقین هیندنبورک قشون شکست خورده آلمان را جمع آوری و به آلمان باز گشت داد و این خود یکی از خدمات گرانبهای او بشمار میرود.

بعد از جنگ بین‌المللی هیندنبورک گوشه انزوا اختیار کرد و بواسطه کبرسن از خدمت خودداری مینمود تا در سال ۱۹۲۵ برحسب اراده عمومی ملت آلمان برای مدت هفت سال بریاست جمهور آلمان انتخاب گردید و در خاتمه هفت سال مجددا «بسمت مزبور تعیین شد و در تمام مدت زمامداری خود با کمال وفاداری و جدیت در تعالی و ترقی ملت و مملکت کوشش کرد و رویهم رفته موقعیت ممتازی در آلمان و بین تمام ملل دنیا حائز گردید و تا آخرین روز عمر خود از بروز فعالیت و خدمتگذاری بمملکت خودداری ننمود.

بدیهی است فوت این رجال بزرگ تاثیر عمیقی در همه جا و بین تمام ملل و دول بخشیده و همه از وقوع این حادثه متالم گردیده و ملت آلمان را نسبت به این واقعه و از دست دادن چنین رجال بزرگی تسلیت میدهند چنانچه همان تاثیر در ایران بین رجال دولت و ملت کاملا محسوس و با ابراز تاسف از این پیش آمد همدردی و تسلیت خود را با ملت آلمان ظاهر میسازند.

تفویض اختیارات

مرگ رئیس جمهوری در ساعت ۹ صبح روز ۵ شنبه دوم اوت اتفاق افتاد و بلافاصله نیز جلسه هئیت وزراء بطور فوق‌العاده تشکیل شد و قانون جدید راجع بانتقال وظائف و اختیارات ریاست مملکت را موقتا تا موقع مراجعه به آراء عمومی به هیتلر بتصویب رساند و موعد مقرر برای مراجعه باراء عمومی روز ۱۹ اوت تعیین گردید.

انتخابات عمومی

برلن ۲۰ـ دیروز در سرتاسر مملکت عملیات مراجعه به اراء عمومی بعمل آمده است منظور انتخابات مزبور این است که ملت آلمان تصمیم کابینه را در خصوص تعیین جانشین مارشال هیندنبورک تصویب نماید.

در خود برلن اکثریت خیلی مهمی از اهالی در انتخابات شرکت کرده‌اند. عملیات بطریق ذیل بعمل میآمد رای دهنده در اطاق رای وارد گردیده و در آن هویت مشارالیه مورد تفتیش قرار میگیرد.

سپس یکورقه رای برداشته و یک علامت در مربعی که خودش انتخاب مینماید میگذارد و ورقه را در پاکتی که یکنفر از متصدیان مربوطه در دست گرفته است جا داده و متصدی مزبور پاکت را در صندوق میاندازد. پس از ختم عملیات یک ورقه تفتیش مخصوص به رای دهنده مزبور برای تصدیق اینکه مشارالیه وظیفه انتخاباتی خود را انجام کرده است داده میشود.

در برلن در کافه رودلف که مارشال هیندنبورک همیشه آمده و در موقع انتخابات رای میداد عده زیادی از اهالی ولایات و ایالات گرد آمده بودند. مشارالیهم میخواستند در محل مزبور وظیفه خود را انجام داده باشند.

دکتر گوبلس وزیر تبلیغات و مسیوفریک وزیر داخله آلمان نیز در کافه مزبور رای داده‌اند مسیورودلف هس نتیجه انتخابات را در مونیخ که گهواره ناسیونال سوسیالیسم میباشد بصدراعظم اعلام داشته است مسیو فون نورات وزیرامورخارجه که در لاینفلدن (ناحیه ورتمبرک) مشغول گذراندن تعطیلات خود میباشد رای خود را در محل مزبور داده است. مسیو شاخت رئیس بانک آلمان نیز در راینس برک (اطواف برلن) و بارت اسقف برلن در رایشن هال رای داده‌اند. برخلاف آنچه که اظهار میداشتند صدراعظم هیتلر در انتخابات شرکت نکرده است ولی کلیه همکاران معظم الیه وظیفه انتخاباتی خود را ادا کردند.

در یک قریه ناحیه توریژ یکنفر زن صد و دو ساله برله هیتلر رای داده و تلگراف تبریک از طرف حاکم ناحیه مزبور دریافت داشته است.

ده هزار نفر آلمانی خارج از حوزه انتخاباتی خود در ایستگاه راه‌آهن مونیخ رای داده‌اند بیست و پنج دسته موزیک دائما در شهر گردش کرده و آهنگ‌های مهیج مینواخته‌اند درب اطاقهای رای با درختهای سرو و عکسهای هیتلر تجلیل شده بود.

در نودک ملک مارشال متوفی کلیه نود و شش نفر رای دهندگان برله هیتلر رای داده‌اند

در شهر کلنی از ۴۹۲،۸۳۲ نفر ۳۸۷۹۸۰ یعنی ۷۸/۷ در صد برله هیتلر بوده است.

در ناحیه مورنانبرک از ۱،۷۵۱،۶۰۰ نفر ۱،۶۹۱،۶۲۶ رای موافق بوده در حوزه انتخاباتی برلن از ۳،۱۸،۵۵۱ رای ۲،۴۵،۸۵۹ رای برله هیتلر میباشد.

تمام شب هیجان غریبی در جلوی عمارت صدارت عظمی وجود داشت دستجات مردم جمعیت‌هائی را با چراغ و مشعل تشکیل داده و در حالتی که آهنگهای نظامی و نازی را میخوانده و از جلوی عمارت صدراعظم عبور مینمودند.

چندین مرتبه هیتلر مجبور شد ببالکون اطاق خواب بیاید و هر دفعه مورد تظاهرات شادی و کف زدن‌های لایتناهی میگردید در میان جمعیت عده زیادی جوان و دختر مشاهده میشد.

برلن ـ در مراجعه به آراء عمومی شخص صدراعظم هیتلر موفقیت بزرگی حاصل کرده است تنها قریب ۹۰ در صد رای دهندگان آلمانی با وی مشارکت کرده‌اند در شهرهای بزرگ مخالفین جرئت نکرده‌اند که عقیده خود را اظهار دارند و در باره حوزه‌های کاتولیک و در شهرهائی که عده کارگران زیاد است بیش از ۲۵ در صد آراء مخفی بوده است و این رقم برای دیکتاتور نازی بیش از اندازه است هیتلر نفوذ و ابهت فوق‌العاده خود را از دست نداده و اکثریت مهم آلمانیها بوی اعتماد دارد ولی صدراعظم نسبت بتغییرات افکار عمومی که اساس قدرت او را تشکیل میدهد خیلی حساس میباشد و بهمین جهت هیتلر مجبور خواهد شد از انتخابات دیروز نتیجه بگیرد زیرا انتخابات مزبور نمیتواند تابع قوانین ریاضی گردد چنانچه دکتر گوبلس یک هفته قبل میگفت اگر ما یک رای کسر داشته باشیم در خارجه خواهند گفت نازیها یک رای کم دارند و چون فعلا دارای چهل ملیون رای هستند اگر چهل میلیون سال صبر کنیم ناسیونال سوسیالیسم از بین خواهد رفت.

هیتلر رئیس جمهور و صدراعظم

مطابق اخرین خبر واصله در نتیجه مراجعه باراء عمومی در مملکت آلمان ادولف هیتلر بسمت ریاست مملکت و صدارت عظمی انتخاب گردیده است.

این دومین مرتبه است که ادولف هیتلر نامزد ریاست مملکت آلمان گردیده و در این مرتبه به اکثریت قریب باتفاق مقام شامخ ریاست مملکت را احراز و در عین حال مقام صدارت عظمی را نیز دارا میباشد.

اول مرتبه در انتخابات مارس ۱۹۳۲ که موقع تجدید انتخاب رئیس جمهور آلمان بود ادولف بالغ برچهارده میلیون رای دارا و مارشال فن هیندنبرک فقید نوزده میلیون رای داشت و در نتیجه مارشال فقید مجددا بریاست جمهور انتخاب شد و کابینه دکتر برونینگ استعفا داد و فون‌پاپن که اکنون وزیر مختار دولت آلمان در اطریش میباشد بنا بدعوت مارشال هیندنبرک کابینه جدید را تشکیل داد، و در ظرف همین سال بود که ادولف هیتلر به دعوت مارشال فقید بسمت صدارت عظمی انتخاب و زمام امورات را در آلمان بدست گرفت و سرنوشت آلمان به حزب ملیون سوسیالیست یعنی نازیها و طرفداران ادولف هیتلر تفویض گردید.

و آخرین خبری که راجع بانتخابات و مراجعه باراء عمومی در تاریخ ۲۰ اوت واصل گردیده چنین اطلاع میدهد که:

«مقارن ساعت سه بعد از نصف شب نتیجه موقتی رسمی انتخابات بقرار ذیل است: جمع کل رای دهندگان بالغ بر ۴۳ ملیون و ۲۶۷ هزار و ۸۲۱ نفر عده آراء موافق ۳۸ میلیون و ۱۲۴ هزار و سی رای یعنی ۸۹ در صد کلیه آراء و چهار میلیون و ۲۷۵ هزار و ۲۴۸ رای مخالف یعنی از ۱۰/۱ در صد و بقیه یک میلیون و ۸۶۸ هزار و ۵۴۳ رای باطل....»

بنابراین از خبر مزبور بخوبی مستفاد میشود که ۸۹ در صد از کلیه آراء برله ادولف هیتلر و از طرف اکثریت ملت آلمان با متجاوز از ۳۸ ملیون رای موافق بسمت ریاست جمهوری با حفظ مقام صدارت عظمی انتخاب گردیده است.

پادشاه یوگسلاوی‌ووزیر امور خارجه فرانسه لحظه‌ای قبل از سوءقصد

دیگر فرصتی برای مداخله پلیس نبود.

استقبال باشکوه از الکساندر.

قتل پادشاه یوگسلاوی

بنیانگذار وحدت یوگسلاوی کشته‌شد

وزیر امور خارجه فرانسه نیز در جریان این ترور بقتل رسید

در سال ۱۹۳۴ فرانسه در اجرای سیاست منزوی ساختن آلمان که نازی ها در آن هر روز قدرت بیشتری پیدا میکردند، در پی گسترش روابط خود با کشورهای شرق اروپا بود. در اجرای این سیاست دولت فرانسه زیر تاثیر «لوئی بارتو» وزیر امور خارجه وسایل استقبال باشکوه از الکساندر پادشاه یوگسلاوی را فراهم آورده بود. پادشاه پس از یک سفر دریائی واردمارسی میشد تا از آنجا به پاریس برود و زیبائی های «عروس شهرهای جهان» را ببیند اما شورشیان تجزیه طلب کرواسی همه وسایل را برای بخون کشیدن این سفر و شکست سیاست فرانسه مهیا کرده بودند.

***

روز ۱۷ مهر ۱۳۱۳ - نهم اکتبر ۱۹۳۴ - پیشخدمت پیر پادشاه یوگسلاوی هنگامیکه به او کمک میکرد که لباس دریا سالاری بپوشد، درصدد برآمد که صفحه های فلزی ضد گلوله را در جیب های داخلی لباس قراردهد. اما الکساندر نپذیرفت:

- مادر فرانسه هستیم. حتما تو نمی خواهی که من مثل یک زره پوش در برابر میهمانداران خود ظاهر شوم؟

- اینجور بهترست. اینجا نظرهای زیادی وجود دارد.

پیشخدمت آنگاه آهی کشید و نشان لژیون دونور را روی لباس پادشاه نصب کرد. حق این بود که الکساندر بتوصیه پیشخدمت خود عمل میکرد. چون میدانست که شورشیان کرواسی کمر بقتلش بسته‌اند و نیز آگاه بود که «سه شنبه» برای خاندان او روز نیکوئی نیست. پادشاه ناهار را در عرشه کشتی خورد بعد ساعت چهار بعدازظهر با یک ناوچه تندروی فرانسوی به اسکله رفت که با پرچم ها، گلها، کاغذهای رنگین تزئین شده بود، با وجود نامساعد بودن هوا جمعیت عظیمی در کنار اسکله گرد آمده بود. همه فریادهای شادی میکشیدند و برای بهتر دیدن پادشاه صف های پلیس و نظامیان را برهم میزدنند. هنگامیکه الکساندر پادشاه یوگسلاوی در برابر جمعیت ظاهر شد فریادهای «زنده باد پادشاه! زنده باد پادشاه!» بهوا برخاست.

بعداز آنکه مراسم استقبال رسمی به پایان رسید پادشاه سوار بر یک اتومبیل روباز شد. در کنارش «لوئی بارتو» نشست و دربرابرش یک ژنرال ارتش فرانسه و شهردار مارسی.

دربرابر استقبال گرم مردم وزیر امور خارجه فرانسه به «الکساندر» گفت: اعلیحضرتا این یک پیروزی واقعی است.

افسر مامور حفظ نظم که از کمی تعداد محافظان و رفت و امد بی حساب عکاسان و روزنامه نویس ها به تنگ آمده بود و هراسان شده بود، میکوشید هر چه نزدیک تر به اتومبیل پادشاه اسب براند:

- این مردک چه میکند؟

این سئوال فقط لحظه‌ای از ذهن سرگرد «پیوله» گذشت. شاید این مرد یک عکاس خیلی شجاع بود ولی نه. سرگرد هنگامی پاسخ درست سئوالش را یافت که خیلی دیر شده بود. یکی از تروریست های مامور ترورالکساندر همچون پلنگ صف ماموران محافظ را شکافته بود و برروی رکاب اتومبیل او جسته بود. درست در لحظه‌ای که پادشاه دستش را برای پاسخگوئی به ابراز احساسات مردم بالا میبرد گلوله هائی که این تروریست شلیک میکرد در بدنش فرومیرفتند. اولین گلوله به ناحیه قلب خورده بود و الکساندر بیجان روی صندلی افتاده بود. اتومبیل باز هم اندکی پیش رفت و قاتل باز هم شلیک کرد. مطابق برنامه میبایستی درین لحظه تروریستی دیگر بمبی به میان جمعیت پرتاب کند تا انفجار بمب و آشوبی که در پی آن برپا میشد به قاتل مجال فرار بدهد. اما تروریست دومی به وظیفه‌اش عمل نکرد.

سرگرد «پیوله» سراسیمه را برگردانید، بطرف قاتل هجوم برد و با شمشیر ضربه مرگباری برسر او وارد آورد.

صدای تیراندازی و فریاد های وحشت کسانی که از نزدیک شاهد ماجرا بودند، آشفتگی دیوانه واری بوجود آورد. سد و بندها شکسته شد و مردم به میان خیابان ها ریختند. زنان فریاد زنان می گریختند و مردان فریاد می کشیدند: کثافت ها کجا هستند قاتلان؟ دستگیر شان کنید.

ماموران حفظ نظم میکوشیدند راهی به سوی اتومبیل که الکساندر دران مورد سوءقصد قرار گرفته بود بگشایند. پادشاه یوگسلاوی اخرین نفس ها را می کشید. یک ژنرال فرانسوی که به عنوان استقبال کننده در اتومبیلش نشسته بود، بیهوش شده بود. وزیر امورخارجه فرانسه هم که گلوله به بازویش خورده بود، از اتومبیل بیرون آمده بود و چند قدم آنطرف تر بیهوش شده بود.

گروهی از مردم قاتل را به بادمشت و لگد گرفته بودند، در حالیکه از اوجز مشتی گوشت و استخوان درهم کوبیده برجای نمانده بود.

در این میان یک روزنامه نویس با پاریس ارتباط تلفنی برقرار کرد:

- قطع نکنید، اینجا وقایعی رخ داده است. من از مارسی با شما صحبت می کنم. و چند لحظه بعد نفس زنان به مخاطبش گفت؛

- الو پاریس..... صدایم را می شنوید.... پادشاه یوگسلاوی را کشتند..... درست شنیدید او را کشتند.... ارتباط را قطع نکنید....

یکساعت بعد «پاری سوار» در یک شماره فوق‌العاده خبر قتل پادشاه یوگسلاوی را به آگاهی مردم رسانید.

در حالیکه هنوز اعضای کابینه نمی دانستند در مارسی چه اتفاقی رخ داده است.

درین حال وزیر امور خارجه فرانسه هم جان سپرد، در حالیکه فقط او گلوله خورده بود و اگر زودتر به بیمارستان رسانیده میشد نجات می یافت. اما او آدم بدشانسی بود. نه تنها سفر پادشاه یوگسلاوی به فرانسه سبب تحکیم رشته های دوستی دو کشور نشده بود. بلکه او جان خود را هم برسر این سفر نهاده بود.

فردای روز قتل پادشاه یوگسلاوی یک راننده تاکسی که از رفتار غریب یک مسافر بیگانه به حیرت افتاده بود، اورا در سالن ایستگاه راه آهن به یک مامور پلیس نشان داد. بیگانه گریخت و به یکی از جنگل های اطراف پاریس رفت. ولی بعدازچهار روز مجبور شد از شدت گرسنگی از مخفیگاهش بیرون آید. از همان کسی بود که میبایستی باپرتاب بمب به میان جمعیت راه فرار قاتل را بگشاید. دوتن دیگر از همدستان قاتل هم در موزه سوئیس دستگیر شدند.

***

فرانسوی ها در حالیکه سخت معذب و افسرده بودند، جسد پادشاه یوگسلاوی را با تشریفات کامل به کشتی «دوبروتیک» که چند روز پیش او را پرحرارت و خوشحال به فرانسه آورده بود منتقل کردند. و بعد روز ۲۶ مهردر بلگراد دریائی از مردم اندوهگین پادشاه شان را تا آرامگاه بدرقه کردند. درین حال گورینگ رئیس پارلمان آلمان که به نمایندگی کشورش درمراسم تشییع جنازه شرکت کرده بود میکوشید با تائید برسهل انگاری فرانسویان در حفظ جان الکساندر روابط پاریس و بلگراد را تیره سازد.

..... بدین ترتیب الکساندر اول بنیانگذار وحدت یوگسلاوی بعداز تحقق آرزویش و دران حال که برای حفظ این وحدت میکوشید، جان سپرد.

گاندی از هندوها کتک میخورد

کم و بیش همه اطلاع داریم که ملت هندوستان بی اندازه مهاتما کاندهی را مورد احترام قرار داده و بقدری احترام او را بالا بردند که بدرجه تقدیس رسیده و میلیونها نفر هندو او را تا سرحد پرستش بالا برده و عکس او در قراء و کوهستانهای هند مورد ستایش قرار گرفته بود ولیکن از وقتی که مهماتما کاندهی شروع بمبارزه درراه ازادی طایفه نجسها نمود بسیاری از هندوها برعلیه او قیام نموده و اقدام او را بر خلاف تقالید و رسوم مذهبی خود دانستند.

بخاطر هیچیک از هندوها نمی گذشت روزی خواهد امد که کاندهی را کتک زده و تا پای جان برای او خواهند زد و باینجهة وقتی اهالی هندوستان خبر کتک خوردن او را از دست هندوها در شهربکسر از توابع «بهار» شنیدند خیلی تعجب کردند.

و تفصیل از این قرار است که وقتی در محل مزبور از راه آهن پیاده می شود یکعده از هندوها براو هجوم کرده، بیرقهای سیاه برافراشته و دشنامش داده وعدهٔ از طایفهٔ نجسها که ملاحظه نمودند اینها می خواهند صدمهٔ به مهماتما وارد کنند بنای دفاع را از او گذارده آتش خشم هندوها از دفاع نجسها زیادتر گردید و بالاخره زدوخورد خونینی بین آنها واقع می شود و بهتر آنست که تفصیل قضیه را بطوری که خود مهاتما کاندهی جهة نماینده شرکت ازانس هندوستان بعداز رسیدن بمنزل نقل کرده است ترجمه و از نظر خوانندگان بگذرانیم بطور خلاصه کاندهی راجع باین قضیه چنین اظهار داشته که:

« باکمال تاسف می گویم که دوستان من هندوهای محافظه کار عنان احساسات خود را یکمرتبه رها کرده و دیگر بگفتار و کردار خود اعتناء و اهمیتی نگذاردند.

امروز صبح که از راه آهن پیاده شدم با بیرقهای سیاه و دشنام فراوان مرا استقبال کردند و بعد از زحمت بسیار موفق شدم سوار اتومبیل بشوم و پس از سوار شدن اتومبیل مرا سنگسار کرده و با چوب و سنگ بران کوبیده و شیشه های پشت اتومبیل را شکستند.

«من انتظار نداشتم چنین معامله بامن کنند و میل دارم دوستان خود را اقناع کنم باینکه دیانت هندو ممکن نیست با اینگونه اعمال بهره برد. من بچشم خود داوطلبان هر دو دسته را دیدم که در اثر نزاع مجروح گردیده‌اند، و مجروحین هندو را در مریضخانه ملاقات نمودم، و این موضوع را تحقیق خواهم کرد و هرگاه معلوم شود که داوطلبان طایفه نجسها درصورتی که به برادران هندوی خود تعدی و تجاوز کرده باشند، بجای آنها چنان اقدامی خواهم کرد که کفارهٔ این گناه آنها باشد، زیرا یکچنین نهضت مذهبی و دینی ابداً نبایستی مقرون به تشبث بوسایل شدیده باشد، و غریب این است که هندو های مخالف خود را ناگزیر و محتاج باینگونه عملیات مینگرند درحالی که من نمیخواهم نهضت خود را با قهر و غلبه اجراء کنم و میدانند که مکرر در مکرر با صراحت به آنها گفته‌ام که ابدا حاضر نیستم درب هیچ معبدی را هر گاه اکثریت هندو ها راضی نباشند، بر روی نجسها باز کنند، برای اینکه ما میخواهیم قلوب مردم را جذب کنیم، و نمیخواهیم کسی را قهراً وادار بقبول مسلک و مرام خود سازیم!»

در یک کنفرانسی که برای او ترتیب داده شده بود، و قریب به ۲۰ هزار نفر هندو دران اجتماع نموده بودند نطق مفصلی ایراد و دریک قسمت از بیانات خود میگوید: «دیانت ممکن نیست با قهر و قوه بکار برده شود، من تمام افراد طایفه نجسها را از تشبث بوسایل قوه وزور، هر اندازهٔ وضعیت ایجاد نموده باشد ممنوع میدارم، ملاحظه می کنید من فعلا آماده آن هستم به آن نقطه که هندوها می خواهند مرا بقتل رسانند پیاده براه افتم، من تنها مسئول نهضت طایفهٔ مذکور می باشم و اگر پاسبتی دراین نهضت سرکسی را بشکنند و خون شخصی را بریزند. آن من هستم نه دیگری. توکل من به پروردگار است و همین توکل بهترین پاسبان. جسم مادی من خواهد بود و نمیخواهم کسی غیر از حامی و نگهبان من باشد. و تاکنون با وجود آن شش قصدسوء نسبت بجان من داشته‌اند هنوز زنده‌ام و ابدا فراموش نمی کنم که هر فردی از بشر مرگ را در جیب خود بهمراه دارد اعم از اینکه وجود او را احساس بکند یا نکند، و مرگ بهترین پاسبان زندگانی است «من سرخود را با نهایت مسرت در دامن آن کس که میخواهد مرا بقتل رساند میگذارم، ولی دست برداشتن از نهضت طایفهٔ نجسها چیزی است که زیر بار آن نخواهم رفت، زیرا من از کشته شدن باکی ندارم....»

از اژانس اناتولی

اصلاحات اجتماعی وسیع در ترکیه

مصطفی کمال

درترکیه نام خانوادگی معمول شد

القاب و عناوین لغو گردید

لباس روحانیت جز در مساجد ممنوع شد

بزنان حق انتخاب کردن و انتخاب شدن داده شد

آنکارا - دهم دسامبر ۱۹۳۴ درجریان هفته گذشته چهارواقعه برجسته درسیاست ترکیه جدیدجلب توجه نموده است که ذیلا بوجه اختصارشرح می دهم:

پذیرفتن نام خانوادگی

نخستین اقدام اجراء عملی قانون نام های خانوادگی بوسیله اعطاء نام (آتاتورک) برئیس معظم مملکت از طرف مجمع کبیرملی است. من بعد رئیس جمهوری بنام غازی مصطفی کمال نامیده نخواهد شد و بنام کمال آتاتورک خوانده خواهد شد. مجمع کبیر ملی خواسته است بعنوان احترام فوق العاده بکسی که ملت را نجات بخشیده و هرروز هم تکان جدیدی به پیشرفت ان بطرف ترقی می دهد نام فامیلی اعطاء نماید.

بلافاصله پس از این اقدام کاظم پاشارئیس مجلس کبیرملی نام (اوزالپ) و ژنرال عصمت پاشا رئیس الوزراء نام (اینونو) را بیادبود دو جنگ بزرگی که ایشان فاتح آن بودند برای نام خانواده خویش پذیرفتند و این دو نام را کمال آتاتورک برای ان دو انتخاب فرمود.

بدینطریق جنبش اختیاراسم خانواده شروع شده و از حال تایکسال دیگر ۱۷ میلیون نفرترک هریک دارای نام مخصوص خانوادگی خواهند شد.

الغاء القاب و عناوین

اقدام دوم تصویب قانونی است که بموجب آن کلیه القاب و عناوین و درجاتی که ترکها بکارمی بردند و مقصود از آنها یک نوع امتیاز یا اختلاف طبقاتی یا اجتماعی بوده لغو می شود.

من بعد دراسناد رسمی هیچ اسم ترکی درجلو یا عقبش یک عنوان یا لقب ذکر نخواهد شد. دیگردرترکیه مردمی یافت نخواهد شد که برحسب مشاغل یا معلومات و یا فقط بواسطه تمول یا ثروتشان درعقب اسم خود القاب و عناوین مشخصه افتخاری یا تشخص مانند پاشا و بی (بیک) و افندی و ملا و خواجه و آقا بکاربرد.

این عناوین آخرین آثارپوچ و بی معنی یک تشکیلات اجتماعی غلطی بوده که سرتاپای آن دروغ و بی جا و بی اساس است و با اصول دموکراتیک و جمهوری خواهی وفق نمیدهد.

با این که قانون مصوبه مصرحا چیزی مقرر نداشته ولی تمایل شدیدی درمیان عموم وجوددارد که بجای القاب ملغی شده رسما و بدون تشخص و تمیزی اشخاص خود را بقرارذیل بنامند:

بای (آقا) و بایان (خانم) و بابین (مادموازل) و این سه اسم قبل از نام مخصوص برده خواهد شد کمااینکه درکلیه ممالک مغرب زمین مرسوم است. (مثلا گفته می شود بای عصمت اینونو رئیس الوزراء یعنی آقای عصمت اینونو)

ممنوعیت پوشیدن لباس روحانی

چندروز پس از القاب نوبت بالغاء لباس های اهل مذهب رسید.

مطابق قانون جدیدیکه بتصویب مجمع کبیر ملی رسیده است روحانیون و پیشوایان کلیه مذاهب و دیانتها حق ندارند درخارج از مساجد ومعابد و درغیراز مواقع اجراء مراسم مذهبی لباس روحانی برتن کنند. فقط رئیس هرفرقه مذهبی ازاین ترتیب مستثنی است و بس.

بموجب این قانون که باید تا ۶ ماه دیگربموقع اجراء گذارده شود دیگردرخیابان ها و معابر ترکیه مشاهده نخواهید نمود که خوجه ها (آخوند های ترکیه) و امامها و کشیشهای مسیحیان و روساء مذهب ارتودوکس و ملاهای کلیمیان با لباسهائی که با مدنیت عصرجدید مخالفند عبور و مرور نمایند این قانون هیچ لطمه و مانعی باجراء مراسم و سنن مذهبی واردنخواهد آورد زیرا قوانین جمهوریت همواره آزادی مذاهب را تامین مینماید. دولت جمهوری ترکیه حکومتی است که ضد مذهب نمیباشد ان چه ممنوع گردیده فقط پوشیدن لباسهای مذهبی است درغیرمساجد که با اصل بزرگ و اساسی انقلاب ترک بینونت دارد و این ترتیب جدید مدتی است درممالک متحده امریکا و دربعضی ایالات سوئیس و درچند مملکت دیگر مجری است.

ونیز مطابق همین قانون دیگرکسی حق ندارد علامات و نشان ها و لباس مجامع و جمعیتهای علمی و سیاسی یا نیمه نظامی خارجی را زیب پیکر خود کرده و یا برتن نماید.

اعطاء حق انتخاب کردن و انتخاب شدن بزنان

بالاخره روز پنجم دسامبرجاری مجلس کبیر ملی ترکیه اصلاحاتی بقانون اساسی مملکت وارد کرده و بزنان ترک حق میدهد که برای مجلس تقنینیه نماینده انتخاب نمایند و نیز خود بوکالت انتخاب شوند. این اقدام نتیجه و سرانجام نهضت جدیدی است که درترکیه جدید از بدو تاسیس آن درراه ترقی و آزادی نسوان شروع شد.

اهمیت و میزان مقام اجتماعی هریک از این اقدامات و تصمیمات واضح است و به آسانی می توان فهمید که چه پیوندهائی مانند حلقه های یک زنجیر قوانین با هم دارند و چگونه از نزدیک با هم مربوطند.

مقصودیکه تعقیب شده و میشود اینستکه ملت ترک متجدد و متخلق بعادات و سنن اروپا گردد. وقتی می گوئیم تجدد اروپائی شدن منظورمان معنای کامل و علمی این دو اصطلاح میباشد.

پیشواولیدربی معارض جمهوری جوان منع بکاربردن فینه و الغاء خلافت و متعلقات آن و پذیرفتن الفباء لاتن و قانون مدنی جدید و همچنین اجبارا کلیه اتباع ترک ورقه هویت و نام مخصوص خانوادگی داشته باشند و باسائراقدامات نظیرآن بمانند یک نفرغربی رفتارکرده یعنی یکنفراز اهالی مغرب زمین که علاقه‌مند بترقی و هواخواه و طالب تجدد است.

کسی که موجد و موسس یک دولت متجددی است نمیتوانست لباس روحانی را درغیرمورداستعمال تحمل نماید زیرا این لباس ممکن است درمواقع خطیره به آسانی درراه ارتجاع بکارافتد.

بطوری که ملاحظه می شود کلیه این اقدامات بهم متصل می باشند و یکی موجب تقویت و تحکیم دیگری است و تمام آنها برای اینست که برای جمهوری جوان ترک پایه و پی محکمی بنا شود. و نیز بخوبی دیده می شود که اتاتورک خواسته است هرگونه رابطه و اتصال دولتش را با امپراتوری سابق قطع نماید. او همه چیز را تغییرداده؛ الفباء - ادبیات - قوانین - لباس و شکل را. او قبول کرده است که بزنان حق انتخاب کردن و انتخاب شدن داده شود و از این راه از حدود مقررات و قوانین خیلی از ممالک غربی هم جلوتر رفته است.

هجوم فاشیسم به اروپا

طوفان بنیان کن فاشیسم نقطه پایانش جنگ جهانی دوم باجراحات بیشمار بر چهره جهان بود.

در فاصله دو جنگ اول و دوم جهانی دنیا مخصوصا در قاره اروپا شاهد وقایع بسیاری بود که آثار آنها بر چهره تاریخ معاصر باقی ماند اما مورخی که بخواهد اهمیت تحولات تاریخی را در نیمه اول قرن بیستم ارزیابی کند، ناگزیر برای آنچه که در کشور آلمان روی داد سهمی بسیار عظیم تر از تمام رویدادهای دیگر دوره ای که یاد کردیم قایل خواهد شد. پیدایش رایش سوم و ظهور هیتلر که طی مدتی بس کوتاه منشاء دگرگونیهایی زیر و زبر کننده در اروپا و تقریبا سراسر جهان گردید، همچون طوفانی بنیان کن به حرکت در آمد و هنگامیکه پایان جنگ دوم جهانی نقطه فرجام بر ان وقایع گذاشت، دنیایی بوجود آمده بود که در ورای جراحات و داغهای بی شمار ناشی از سلطه فاشیسم و جنگ چهره ای کاملا دگرگونه داشت.

ظهور رایش سوم با فاصله ای اندک متعاقب دورانی است که بحرانی سخت برلن را فرا گرفته بود. وجه اشتراک احساسهای تمام کسانی که ژرفای بحران را درک میکردند عبارت از التفات همگان به احوال روزهای واپسین عمر جمهوری «ویمار» بود هنگامیکه دوره کوتاه صدارت ژنرال فن اشلایشر، علیرغم تمام بی اعتنائی هایش به اصول دموکراسی جمهوری جوان آلمان تنها بعد از مدتی کمتر از دو ماه پایان یافت و فرستاده مخصوص فیلد مارشال هیندنبورگ رئیس جمهوری سالخورده، فرمان عزل اشلایشر را در کاخ صدارت عظمی تحویل داد دیگر حتی در میان مردم عادی آلمان کمتر کسانی یافت میشدند که به شماره افتادن روزهای عمر جمهوری «ویمار» را احساس نکنند. بعد از سقوط کابینه اشلایشر بوی خطر فضای برلن را اشباع کرد این شایعه بسرعت بر سر زبانها افتاد که صدر اعظم بر کنار شده با سرداران نظامی آلمان و مخصوصا با ژنرال هامرشتاین رئیس ستاد کل، در نهان تبانی کرده است تا با بر پا کردن یک کودتای نظامی و بازداشت هیندنبورگ و بدون شک با دستگیر کردن بسیاری از سیاستمداران وابسته به تمام احزاب مهم دیکتاتوری جدیدی را بر آلمان حکمفرما کنند.

عده ای دیگر صحبت از خطر کودتای نازیها میکردند. در برخی از روزنامه ها این شایعه انتشار یافت که حزب نازی به اغوای هیتلر و به یاری عواملی که در نیروهای مسلح و خصوصا در شهربانی برلن دارد حتی مواضعی را که بهنگام وقوع کودتا اجازه خواهد داد تا کاخ ریاست جمهوری و بسیاری از وزارتخانه ها به آسانی محاصره و یا اشغال شوند قبلا به تصرف در آورده است آخرین قسمت از شایعات حکایت از نگرانی و التهابی میکرد که محافل سندیکایی و کارگری آلمان را فرا گرفته بود کارگران از احتمال برپا کردن اعتصاب عمومی دم میزدند و سوسیالیستهای آلمان به مردم وعده میدادند که در صورت لزوم برای جلوگیری از به قدرت رسیدن نازیها، موجی از اعتصاب های عظیم کارگری سراسر آلمان را فرا خواهد گرفت و مانند تجاربی که سندیکاها از عقیم کردن کودتای معروف «کاپ» در ۱۹۲۰ بدست آورده بودند،جمهوری و دمکراسی را نجات خواهند داد.

انتشار تمام این شایعات مصادف با زمانی بود که حزب نازی دیگر قدرت ناچیزی در صحنه سیاست آلمان بشمار نمیرفت دست کم گرفتن هیتلر و حزب وی که توانسته بودند تا آن وقت در بسیاری از سازمانهای دولتی و اجتماعی به طرزی شگرف و ریشه‌دار نفوذ کنند دیگر از مدتها بیش غیر ممکن بود درست است که فیلدمارشال سالخورده (هیندنبورگ رئیس جمهوری ویمار) حتی در آخرین روز پیش از سپردن قدرت حکومتی به نازیها هنوز هم با لحنی آکنده از تحقیر بمشاوران سیاسی اش گوشزد میکرد که انتظار نداشته باشند تا حاضر شود وظائف صدارت عظمی را به آن «سرجوخه بی سروپای سابق» یعنی هیتلر واگذار کند. اما، نه تنها هیتلر بلکه هزاران نفر از آلمانی های غیر نازی نیز دیگر با هیندنبورگ هم عقیده نبودند هیتلر بلافاصله بعد از آنکه فرمان عزل اشلایشر صادر شد تقریبا یقین داشت که زمان پیروزی برای وی فرا رسیده است در اسنادی که در پایان جنگ دوم جهانی در آلمان شکست خورده بدست افسران امریکایی افتاد شواهدی بدست آمده است که نشان میدهد که هرمان گورینگ ـ مرد شماره ۲ حزب نازی ـ حتی یک روز قبل از آنکه آخرین رئیس جمهوری «ویمار» گرچه با اکراه ـ فرمان صدارت هیتلر را صادر کند به گوبلز و برخی دیگر از سرکردگان نازی مژده داده بود که هیتلر فردا صدر اعظم خواهد شد فردای بی بازگشتی که گورینگ نوید فرارسیدن آن را میداد روز ۳۰ ژانویه ۱۹۳۳ بود.

انتصاب هیتلر به مقام صدارت، گرچه به قیمت مصالحات و دادن امتیازهای قابل ملاحظه از طرف وی جامه عمل پوشید معهذا آلمان را بسرعت وارد عصر طوفانی چیرگی فاشیسم کرد هزاران نفر از افراد گروه حمله حزب نازی و دهها هزار آلمانی دیگری که ناگهان در طوفان مهیب احتضار جمهوری ویمار جذب شده بودند تنها چند ساعت بعد از صدور فرمان صدارت هیتلر دریای خروشانی بوجود آوردند که بسرعت شهر برلن را فرا گرفت و طولی نکشید که سراسر آلمان را فرو بلعید تظاهرات و راه پیمایی عظیمی که ده ها هزار نفر مشعل داران و پیراهن سیاهان و اوباش طرفدار نازیسم برپا کردند تا شادمانی پایان ناپذیرشان را از به قدرت رسیدن هیتلر نشان دهند بدون شک باید تاواپسین روز زندگی او یکی از شیرین ترین و پر شکوه ترین خاطرات وی بوده باشد.

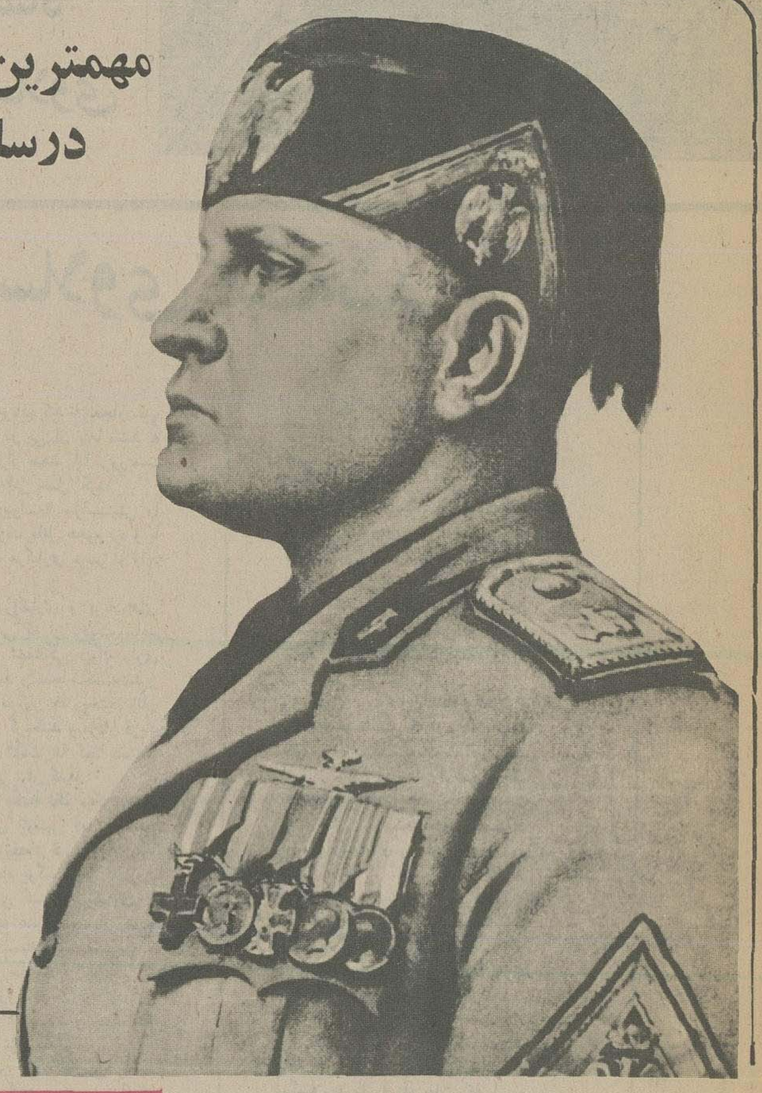

مهمترین واقعه جهانی
درسال ۱۳۱۳

موسولینی رهبر مخالفان هیتلر شد

موسولینی وحزبش مورد توجه بورژواها وسرمایه داران

موسولینی آموزگاری بود که یکی از بزرگترین دیکتاتورهای قرن لقب گرفت

۲ کاریکاتور از موسولینی در مطبوعات اروپا

در ایتالیا موسولینی به سبب انجام برنامه های عمرانی شهرت و محبوبیت یک رهبر نابغه را بدست آورده است ولی بتدریج «سیاست خارجی» به مهمترین مسئله حکومتی رژیم فاشیست ایتالیا تبدیل میشود و بیشترین وقت دوچه را بخود اختصاص میدهد. موسولینی فرانسه را بخاطر قدرت نظامیش می ستاید. ولی پاریس نه او را و نه تحقیق هایش را جدی نمی گیرد. مگر اینکه یک فرانسوی به موسولینی «سزارکارناول» لقب داده بود؟ در پاریس مخالفان سوسیالیست حکومت دوچه گرد هم آمده بودند و در همین جا «کارلوروسلی» یک جنبش مخفی مقاومت در برابر فاشیسم تشکیل داده بود.

موسولینی به عنوان پاسخ به سیاست سردو خصمانه فرانسه به گفتگوئی از جانب کشورهائی پرداخت که از همان ورسای ناراضی بودند. هدف او بدست گرفتن مقام رهبری کشورهائی بود که قاعدتا میبایستی برای تجدید نظر درین پیمان تصمیم بگیرند.

روز ۷ ژوئن ۱۹۳۳ با فعالیت موسولینی پیمان چهار جانبی میان آلمان، ایتالیا، فرانسه و انگلستان «بسته» شد که هدف آن ایجاد یک قدرت رهبری کننده در اروپا بود. ولی اندکی بعد تک روی آلمان نازی سبب شد که این پیمان هرگز از حرف به عمل در نیاید.

در روزهای ۱۴ و ۱۵ ژوئن ۱۹۳۴ موسولینی از هیتلر که برای دیدار او به ونیز آمده بود به سردی استقبال کرد و وقتیکه نازیها «دلفوس» را کشتند (روز ۲۵ ژوئیه ۱۹۳۴) موسولینی با بسیج واحدهای ارتش ایتالیا در «برنز» مانع از آن شد که اتریش استقلال خود را از دست بدهد و به کام آلمان فرو رود. درین هنگام موسولینی خود را رهبر یک گروه بندی هیتلری میدانست.

***

بنیتو موسولینی در سال ۱۸۸۳ در دهکده «دوبادی پرداپیو» در منطقه رومانی در ایتالیا به دنیا آمد پدرش یک آهنگر سوسیالیست بود و خودش بعد از پایان تحصیلات نیمه کاره اش به معلمی پرداخت و در سال ۱۹۰۲ برای فرار از خدمت نظام به سوئیس گریخت. درینجا به ادامه تحصیل پرداخت و برای تامین هزینه زندگی بنائی میکرد. ولی چون فعالیت های سیاسی میکرد و یک بار سبب بروز یک اعتصاب شده بود، به زندان انداخته شد.

بنیتو در سال ۱۹۰۴ به ایتالیا بازگشت و خدمت سربازیش را انجام داد. بعد به اتریش رفت ولی بعلت آشوبگری های سیاسیش ازینجا هم رانده شد.

در سالهای ۱۹۱۱و ۱۹۱۲ رهبر آینده فاشیستها در صف سوسیالیست های تندرو به مبارزه ای سخت علیه مداخله نظامی ایتالیا در لیبی دست زد و در همین حال به سردبیری روزنامه «آوانتی» ارگان سوسیالیست های میلان انتخاب شد.

در ۱۹۱۴ به جانبداری از نظریه و بیطرفی ایتالیا پرداخت.

در همین سال از همکاری با «آوانتی» دست کشید و خود روزنامه «ایل پوپولو ایتالیا» را منتشر کرد که در ان از پیوستن ایتالیا به صف متفقین جانبداری میکرد. در نتیجه او را بجرم حمایت از منافع فرانسه از حزب سوسیالیست راندند.

در ژانویه ۱۹۱۵ موسولینی سازمان «اقدام انقلابی» را ایجاد کرد که تا ژوئن همین سال، یعنی زمانیکه ایتالیا وارد جنگ شد، فعالیت داشت، درین زمان رهبر سازمان را به میدان جنگ فرستادند. اما خیلی زود مجروح شد و در بازگشت انتشار روزنامه اش را تجدید کرد و کوشید به مردم کشورش اعتماد بنفس از دست رفته را باز گرداند. انتشار دوره دوم «ایل پوپولو ایتالیا» از سال ۱۹۱۷ شروع شد.

روز ۲۳ مارس ۱۹۱۹ موسولینی سازمان نبرد را ایجاد کرد و هدفش این بود که همه ناراضی ها را گرد هم آورد، برنامه سازمان سیاسی جدید ترکیبی از ناسیونالیسم شد، سوسیالیسم عوامفریبانه و تمایلات جمهوریخواهانه بود.

موسولینی که اینک دوچه لقب گرفته بود، توسط مردم میلان به نمایندگی پارلمان انتخاب شد در حالیکه شایع بود از کمک مالی نیروی دریائی و وزارت جنگ برخوردار است.

درین حال خشونتی که فاشیسها در برابر سوسیالیستها و اعتصابی ها بخرج میدادند، سبب شد که موسولینی و حزبش مورد توجه و حمایت بورژواها و سرمایه داران قرار گیرند. موسولینی خواستار آن شد که اداره امور حکومت را بدست او بسپارند و راه پیمائی هوادارانش و ورود پر سر و صدای آنها به رم سبب شد که مخالفان میدان خالی کنند و پادشاه روز ۲۹ اکتبر ۱۹۲۲ دوچه را به نخست وزیری برگزیند. روز ۲۵ نوامبر پارلمان به دوچه اختیار های فوق العاده داد.

اندکی بعد حزب خلق مخالفت خود را با حکومت موسولینی اعلام داشت. در پاسخ او قانون انتخابات را بنحوی تغییر داد که در رای گیری آوریل ۱۹۲۴ حزب فاشیست صاحب اکثریت پارلمانی محکمی شد. روز سی مه یکی از نمایندگان سوسیالیست بنام «ماتدتوئی» حزب فاشیست را به اعمال خشونت و حقه بازی در انتخابات متهم کرد. روز ۱۰ ژوئن هواداران دوچه او را کشتند. در پی حادثه بنظر می آمد که خشم عمومی موسولینی را به کناره گیری وادار خواهد کرد. ولی تنها نتیجه تحقیق پلیس استعفای چند تن از رهبران حزب فاشیست بود.

در برابر دوچه ناگهان حزب ها و سندیکاهای کارگری غیر فاشیست را منحل کرد و رهبرانشان را بجرم توطئه به زندان افکند یا تبعید کرد و خود صاحب قدرت مطلق شد و از روز ۳ ژانویه ۱۹۲۵ یک حکومت دیکتاتوری تشکیل داد.

موسولینی تئوریسین و ناطق زبر دست بود و در مقام رهبری کشور بزرگی چون ایتالیا غرور، جاه طلبی و بی عاطفگی شدیدی نشان میداد. او در بدست گرفتن قدرت مهارت زیادی نشان داده بود. برنامه حزبش سوسیالیستی بود، ولی توانسته بود سرمایه داران را به حمایت از آن وادارد. بیدین بود، ولی از حمایت کلیسا برخوردار بود و با بهره گیری ازین امتیازها بود که در سال ۱۳۱۲ همه او را رهبر قدرتمند یک کشور بزرگ میشناختند.

مصاحبه یك خبرنگار آمریکایی بااستالین

حمله ژاپن به روسیه عاقلانه نیست

۲۴ دی ماه ۱۳۱۳ — استالین

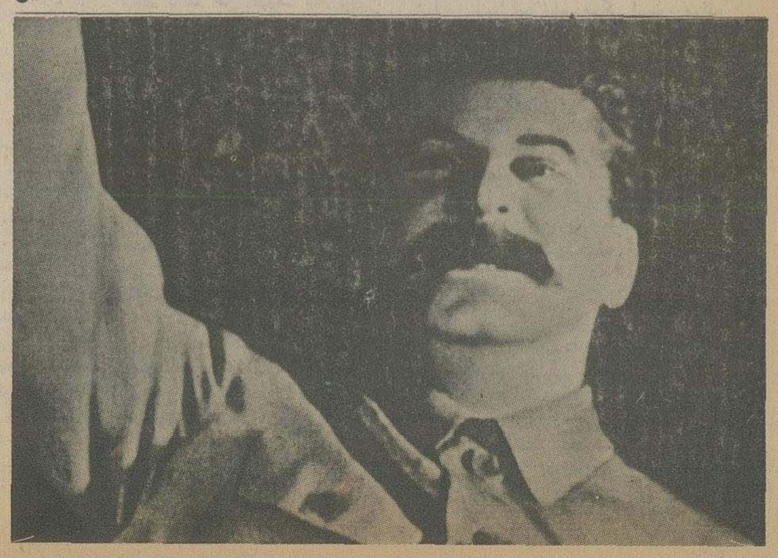

مخبر روزنامه نیویورک تایمز بنام «دیورانتی» تقاضای مصاحبه با استالین کرد و پذیرفته شد. این مصاحبه یک ساعت بطول انجامید.

مخبر از استالین پرسید: آیا موافقت میکنید که بتوسط روزنامه نیویورک تایمز پیامی به ملت آمریکا بفرستید؟

استالین جواب داد:نه، چون کالینین رئیس جمهوری این کار را کرد و من نمیتوانم در حقوق مختصه او دخالت کنم. اگر موضوع را جع به روابط اتازونی و اتحاد شوروی است که من از تجدید روابط که یک واقعه بسیار مهمی میباشد خوشوقت هستم. اهمیت این واقعه از لحاظ سیاسی این است که امیدواری به حفظ صلح و سلم را بیشتر میکند و از لحاظ اقتصادی هم بسیار مفید است.

سئوال ـ بعقیده شما دائره وسعت تجارت شوروی و امریکا تا چه حدی خواهد بود؟

جواب ـ آنچه لیتونیف (وزیر خارجه) در کنفرانس اقتصادی بین المللی منعقده لندن گفته است در اعتبار خود باقی میباشد. بزرگترین بازار دنیا پیش ما است و ما حاضر هستیم مقدار زیادی جنس سفارش داده و قیمت آنها را بپردازیم، ولی ما شرایط مساعدی را در قسمت اعتبارات لازم داریم و باید اطمینان داشته باشیم که میتوانیم بپردازیم، ما بدون صادرات نمیتوانیم به واردات بپردازیم چون در این صورت نمیتوانیم پول سفارشات خود را در راس موعد پرداخت کنیم.

سئوال ـ موضوع استخراج طلا در اتحاد شوروی در چه حال است؟

جواب ـ ما نواحی زرخیز زیادی داریم که بسرعت توسعه میابد.

محصول طلای استخراجی در اتحاد شوروی فعلا دو برابر دوره تزار است و حالیه سالی متجاوز از صد میلیون منات طلا استخراج میشود ولی صنایع ما نه تنها در قسمت طلا بلکه در قسمت چدن و فولاد و مس و تمام فلز سازی هنوز جوان است، اگر ما ماشین آلات بیشتری داشتیم میتوانستیم استخراج طلا را چهار برابر کنیم.

سئوال ـ آیا مبلغ کل تعهدات اعتبارات شوروی در خارجه چه میزان است؟

جواب ـ قدری بیشتر از ۴۵۰ میلیون منات. در سالهای اخیر ما وجوه زیادی پرداخته ایم دو سال قبل تعهدات اعتباری ما هزار و چهار صد میلیون منات بود، تمام انها را پرداخته ایم و برای اواخر سال ۳۴ و ۳۵ در راس وعده تا دیه خواهیم کرد.

سئوال ـ راجع به ژاپون چه میگوئید؟

جواب ـ ما میخواهیم روابط خوبی با ژاپون داشته باشیم، ولی متاسفانه این کار تنها دست ما نیست، اگر ژاپون دارای سیاست خردمندانه باشد مملکتین میتوانند بحال دوستی با هم زندگی کنند ولی ما از این نگران هستیم که عناصر جنگجو ممکن است سیاست خردمندانه را عقب بزنند این است خطر حقیقی و ما مجبور هستیم خود را برای مواجهه با این خطر حاضر بکنیم. اگر یک حکومتی خطر را ببیند و برای دفاع آماده نشود هیچ ملتی نمیتواند همچو حکومتی را محترم بدارد. بنظر من اینطور میرسد که اگر ژاپون به اتحاد شوروی حمله بکند از طرف ژاپون کار عاقلانه نخواهد بود. وضعیت اقتصادی ژاپون چندان هم خوب نیست و ژاپون قسمتهای ضعیفی مثل کره و منچوری و چین دارد و مشکل بتوان انتظار داشت که سایر دول در این ماجرا جوئی از ژاپون طرفداری خواهند کرد، متاسفانه متخصصین خوب نظامی همیشه هم اقتصادیون خوبی نیستند وفرق بین قوه اسلحه و ناموس اقتصادی را همیشه تشخیص نمیدهند.

مخبر نیویورک تایمز بعد از استالین پرسید: شما مصاحبه طولانی با بولیت سفیر تازه امریکا داشتید، عقیده شما راجع به مشارالیه چیست؟

استالین گفت: بولیت تاثیرات خوبی در من و رفقای من بخشید. من تا این ملاقات او را هرگز ندیده بودم ولی از کالینین که او هم از بولیت خوشش میآمد خیلی ذکر او را شنیده بودم، من این اخلاق بولیت را میپسندم که مثل یکنفر دیپلمات معمولی صحبت نمیکند، او یک آدم رگ گوئی است و انچه از خیالش میگذرد به زبان میراند. از روی قرائن میتوان گفت که روزولت یکنفرسائس جدی و متهوری است، مدت مدیدی همچو به نظر میرسید که دولت امریکا پیرو تئوری خاصی است و وجود اتحاد شوروی را باور نمیکرد ولی روزولت از قرار معلوم طرفدار تئوری های سابق نیست، مشارالیه حقیقت بین است و میداند حقیقت همانطور است که میبیند.

خبرنگار سئوال کرد در خصوص جامعه ملل چه عقیده دارید؟

استالین گفت، با وجود خروج آلمان و ژاپون از جامعه ملل معهذا جامعه میتواند عائقی واقع شود که کار جنگ را اقلا مشکل ساخته و امر صلح را تا یک درجه آسان بکند. در این صورت ما با جامعه ملل مخالف نیستیم، اگر جریان قضایای تاریخی بدین منوال باشد بعید نیست که ما جامعه ملل را با وجود نواقص عظیمی که دارد تقویت نمائیم.

خبرنگار امریکائی پرسید: نظر شما درباره انگلستان چیست؟

استالین در جواب این سئوال گفت: من تصور میکنم که قرار داد تجارتی با انگلستان منعقد خواهد شد و روابط اقتصادی توسعه خواهد یافت. زیرا حزب محافظه کار باید فهمیده باشد که مانع تراشی در تجارت با اتحاد شوروی نفعی ندارد ولی من تردید دارم که با ترقیات کنونی مملکتین بتوانند منافع بزرگی را که بتوان تصور کرد از تجارت تحصیل کنند.

سئوال ـ فرض میکنیم که اتحاد شوروی حاضر به پرداخت میباشد ولی آیا استعداد پرداختی شوروی چگونه است.

جواب ـ ما تعهدی را که نمیتوانیم انجام بدهیم بعهده نمیگیریم، شما به روابط اقتصادی ما با آلمان بنگرید، آلمان راجع به قسمت معتنابهی از قروض خارجی خود اعلان استمهال داده و ما هم میتوانستیم از سابقه آلمان استفاده کرده و همین رفتار را در مورد آلمان معمول بداریم ولی ما این کار را نمیکنیم، وانگهی ما امروزه دیگر مثل سابق در قید صنایع آلمان نیستیم خودمان ماشین آلاتی را که لازم داریم میتوانیم تهیه کنیم.