نکات تازه‌ای از پرونده قتل منصور

دستگیر شدگان در تحقیقات چه گفتند

یك وکیل دادگستری که بامتهمین همکاری داشت و یکی دیگر از برادران امانی دستگیر شده‌اند

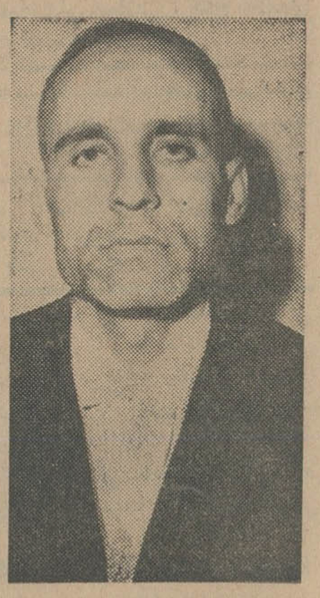

هیئت سه‌نفری از راست بچپ صادق امانی ـ هاشم امانی ـ مهدی عراقی . که ترور حسنعلی منصور نخست وزیر فقید ایران را رهبری میکردند .

با تحقیقات از متهمین معلوم شد که آنها با تهیه قالب در صدد ساختن نارنجك دستی بر آمده بودند

★ ☆ ★

● نوار ضبط صوت و نامه هائی که بمقامات داخلی و سفارتخانه‌های خارجی در تهران نوشته شده بود ، حاوی چه مطالبی بوده است

● کارت عضویت فدائیان اسلام بنام هاشم امانی و صادق امانی بدست مامورین افتاده است

اطلاعات

دوشنبه ۱۹ بهمن ماه ۱۳۴۳ . . . . . شماره ۱۱۶۰۶
. . . . . سال سی و نهم . . . . . تکشماره ٤ ریال

یك روز قبل از ترور منصور صادق امانی، محمد بخارائی و مرتضی نیك نژاد و رضا صفار هرندی با یکدیگر تجدید عهد کرده و هم قسم شده بودند

کلیه متهمین دستگیر شده هنوز از مرك منصور اطلاعی ندارند

اینجا منزل رضا هرندی است که جلسات توطئه قتل نخست‌وزیر فقید در آنجا تشکیل میشد .

وقتی خبرنگار ما بخانه هرندی مراجعه کرد ، عمه پیر هرندی بجلو در آمد و در مقابل سوالات خبرنگار ما گفت: والله من چیزی ندارم که بگویم .

در حالیکه نخست‌وزیر شوروی و رهبران ویتنام شمالی جلسه داشتند:

امریکا به ویتنام شمالی حمله کرد

کوسیگین نخست وزیر شوروی در جلسه مذاکرات محرمانه دیروز با هوشی‌مینه رهبر ویتنام شمالی (نفر وسط) و نخست وزیر این کشور . (عکس رادیوئی اطلاعات)

● بمب افکنهای امریکا تاسیسات نظامی ویتنام شمالی را درهم کوبیدند

● آتشبار های کمونیست چهار بمب افکن مهاجم را سرنگون کردند

● حمله از عرشه سه ناو هواپیمابر که در سواحل ویتنام شمالی لنگر انداخته‌اند توسط ۴۹ بمب افکن امریکائی انجام شد

بقیه در صفحه ۳ و ٤

ساعت ده بامداد امروز

شاهنشاه بپاکستان عزیمت فرمودند

ساعت ده بامداد امروز شاهنشاه برای یك سفر سه روزه غیر رسمی با هواپیمای پاکستانی به پاکستان عزیمت فرمودند، درفرودگاه مهرآباد هیات دولت ، امرای ارتش شاهنشاهی ، سفیر کبیر پاکستان در ایران ووابسته های مطبوعاتی و نظامی و کارمندان سفارت پاکستان حضور داشتند .

درفرودگاه

شاهنشاه پس از ورود به فرودگاه مهرآباد از مقابل صف مشایعین گذشتند، وسپس احترامات نظامی بعمل آمد .

در مقابل پلکان هواپیما آقای امام‌جمعه دعای سفر خواندویك جلد کلام‌الله مجید به‌شاهنشاه هدیه نمودند بعدهواپیمای حامل شاهنشاه فرودگاه مهرآباد را بمقصد راولپندی ترك گفت:

قیمسار دکتر ایادی پزشك مخصوص شاهنشاه ، آقای دکتر لقمان‌ادهم رئیس تشریفات سلطنتی ، تیمسار سپهبد فاضلی و تیمسار سرلشگر جم آجودان های لشگری شاهنشاه درالتزام رکاب شاهنشاه بودند .

بقیه نرصفحه ۱۳

شهردار تهران امروز اعلام کرد :

مبارزه باگرانفروشی

طبق یك طرح جدید ودائمی اجرا میشود

● شهردار تهران از چند مغازه دیدن کرد و دکان چند گرانفروش را بست

● دوچرخه‌سوارها پیشاپیش اتومبیل شهردار قصابها را خبر میکردند!

بامداد امروز آقای دکتر شفتمان شهردار تهران به محلات تهران رفت و قیمت گوشت را کنترل کرد . شهردار در خیابان سلسبیل به یك مغازه گوشت فروشی وارد شد و با مشتریها گفتگو کرد . شهرداد تهران آخر وقت امروز بخبرنگار ما اظهار داشت که یك طرح جدید ودائمی برای مبارزه با گرانفروشی تدوین خواهد شد .

گرانفروشی میکرد

قصابی خیابان سلسبیل که اولین دکان مورد بازرسی آقای شهردار بود ونرخ رسمی گوشت را در دکان نصب نکرده بود و هنگامیکه شهردار وارد شد قصاب همچنان مشغول گرانفروشی بود . شهردار دستور داد که این دکان را تعطیل کنند و از کار قصاب گرانفروش جلوگیری نمایند .

شکایت یك خانم

اتومبیل شهردار بطرف حشمت‌الدوله حرکت کرد و در مقابل یك دکان قصابی دیگر توقف کرد . در این دکان

بقیه نرصفحه ۱۳ ستون اول

بعلت کولاك شدید برف درمنطقه سمنان

مسافران تبریز بتهران باز گشتند

● قطار تبریز نیز از محل انسداد راه به تبریز بازگشت و صدها کارگرو دهها ماشین برف‌روب نمی توانند در هشترود با برف مقابله کنند

● در ایام عید روزانه پنج قطار فوق العاده درخطوط شمال و جنوب حرکت خواهد کرد

شدت بوران و کولاك در دامنه های سمنان بحدیست که چندصد کارگر راه‌آهن بادهها برف‌روب سنگین نمیتوانند خط آهن را که درزیر خروارها برف مدفون شده است پاك سازند . بدستور مقامات راه‌آهن قطارهای مسافربری تهران ـ تبریز وبالعکس که در طرفین محل وقوع بوران متوقف بودند بتهران و تبریز بازگشتند و راه‌آهن اعلام کرد که ازروز بیست وششم اسفند ماه روزانه فقط پنج قطار فوق العاده درخطوط حرکت میکنند .

● انقلاب سمنان

راه‌آهن اعلام کرد که خط آهن شمال غرب همچنان مسدود است وبوران و کولاك برف مانع ازحرکت قطارها در این منطقه میباشد . دیشب مدیر کل فنی راه آهن باتجهیزات کامل ، بوسیله قطار نجات به منطقه هشترود حرکت کرد تا باکمك برف روب های قوی راه‌آهن را در منطقه سراجو وسمنان بگشایند .

● بازگشت قطار

طبق گزارش ماموران چون مقابله بابوران درمنطقه هشترود ممکن نیست بدین لحاظ قطارهای مسافری متوقف در ایستگاههای میانه و مراغه بطرف تهران و تبریز مراجعت کردند .

بامداد امروز قطار مسافری تهران ـ تبریز که حامل ششصد مسافر بمقصد تبریز بود ودرمنطقه هشترود براثر بوران متوقف شده بود بتهران بازگشت و مسافران تبریز را که سه‌روز پیش از تهران بمقصد آن شهرستان حرکت کرده بودند بتهران آورد .

● ممنوع است

راه‌آهن اعلام کرد که حرکت قطارها درمنطقه سمنان دوهشترود بعلت کولاك بسیار شدید وانقلاب هوا متوقف شده وراه‌آهن به‌قطارهای مسافری تاهنگام آرام شدن هوا اجازه مسافرت نخواهد داد .

● برف میریزد

موقعیت جغرافیائی راه آهن درمنطقه هشترود که از ترانشه‌های متعددی می‌گذرد موجب پیش‌آمدن اشکالات شده وبوران برف ارتفاعات ودامنه ها رادر ترانشه‌ها میریزد و راه مسدود می‌گردد .

هم‌اکنون چندصد کارگر و چندین برف‌روب دراین منطقه مشغول فعالیت هستند ولی همینکه قسمتی از راه باز میشود مجددا کولاك راه را مسدود میکند .

● برنامه عید

راه‌آهن دولتی امروز اعلام کرد که طبق آئین‌نامه وبموجب تعرفه ، این موسسه فقط میتواند ازیانزده روزمانده به‌عید بلیط بفروشد درحال حاضر قطار های راه‌آهن کفاف مسافران را میدهد وطبق برنامه ازروز بیست و ششم اسفند روزانه چهارقطار فوق العاده به‌جنوب و یك قطار فوق العاده بشمال حرکت خواهد کرد .

راه‌آهن اعلام کرد که هنوز برنامه حرکت قطارهای ایام عید تنظیم نشده وقرار است کمیسیونی بدین منظور طی چندروز، آینده درراه آهن تشکیل گردد .

فدائیان اسلام

چگونه بوجود آمدند

نواب صفوی رهبر جمعیت فدائیان اسلام که اعدام شد .

● فدائیان اسلام به‌ترتیب احمد کسروی ـ هژیر ـ رزم آرا را ترور کردند و به مرحوم علاء سوء قصد نمودند

● رهبر فدائیان اسلام که خودرا از اخلاف خاندان صفویه میدانست وسایر رهبران موثر آن اعدام شده‌اند

۱۹ روز پس از سوء قصد به منصور ، نخست وزیر فقید ، دیروز با گزارشی که آقای هویدا نخست وزیر ، پیرامون توطئه سوء قصد به شادروان منصور و تحقیق از محرکین و عاملین وسوء قصدکنندگان به مجلس شورایملی داد ، یکبار دیگر بعد از دهسال ، نام جمعیت فدائیان اسلام ، بر سر زبانها افتاد .

جمعیت فدائیان اسلام که اعضای آن بزرگترین ترور های سیاسی ۱۵ سال اخیر ایران را مرتکب شدند، چگونه تشکیل شد ؟ بانی وافراد موثر این جمعیت چه اشخاصی بودند و اقدامات و انجام کارشان چه بود ؟

بقیه درصفحه ۱۳ ستون اول

مرحله دوم اصلاحات ارضی

دراستانهای آذربایجان شرقی، آذربایجان غربی، کردستان و کرمانشاهان آغاز میشود

آقای سرهنك دکتر عبدالعظیم ولیان رئیس سازمان اصلاحات ارضی کل کشور امروز اظهارداشت :بدستور تیمسار سپهبد ریاحی وزیر کشاورزی روز چهار شنبه برضائیه مسافرت خواهم کرد تادر کمیسیونی با حضور روسای اصلاحات ارضی و مدیران کل کشاورزی استانهای آذربایجان غربی، کردستان ، کرمانشاهان برای آغاز اجرای مرحله دوم اصلاحات ارضی و همچنین اتمام باقیمانده کار مرحله اول اصلاحات ارضی تصمیمات لازم اتخاذ شود .

رئیس سازمان اصلاحات ارضی افزود ما کار خود را در چهار استان مزبور بسرعت دنبال خواهیم کرد و بانتظار پایان فصل سرما و بهبود هوا نخواهیم نشست . نظر وزیر کشاورزی اینست که مرحله دوم اصلاحات ارضی با استفاده حد اکثر ازکادر و وسائل موجود بمرحله اجرا درآید و وقت مردم ومملکت تلف نشود . ظرف دو روز برای اجرای این دستور، دستورالعملهائی بکلیه استان هاو شهرستانهای کشور صادر شده است .

رئیس سازمان اصلاحات ارضی در پایان گفت : من انتظار دارم که اهالی این چهار استان که همواره در کار های اجتماعی واقدامات مملکتی پیشقدم بوده‌اند این بار هم در کار اصلاحات ارضی ، باما همکاری نمایند . من پس از پایان مذاکرات خود باروسای اصلاحات ارضی ومدیران کل کشاورزی استانها چند روز از نزدیك با اهالی و کسانیکه مشمول این قانون خواهند شد تماس خواهم گرفت و مشکلات مردم رادرمحل حل و فصل خواهم نمود .

بدنبال گزارش آقای هویدا نخست وزیر بمجلس سورایملی در باره‌چگونگی توطئه‌قتل مرحوم منصور ،امروز خبرنگاران ما اطلاعات ونکات تازه‌ای پیرامون نحوه‌نقشه‌قتل نخست‌وزیر سابق وچگونگی فعالیت بازداشت شدگان واظهاراتی که آنها در بازپرسی کرده‌اند بدست آوردند واطلاعات جالبی در باره اقدامات متهمین اصلی و کسانیکه نقشه قتل منصور را طرح کرده‌بودند کسب نمودند.

خبرنگاران ما در باره‌آخرین ملاقات گرداننده اصلی توطئه با سه جوانی که‌مامور قتل نخست وزیر سابق شده‌بودند، درمورد مطالب نوار ضبط‌صوت و نامه‌هائی که‌از طرف عاملین توطئه بمقامات داخلی وسفارتخانه‌های خارجی نوشته شده‌بود اطلاعاتی کسب کرده‌اندکه درزیر بنظر خوانندگان محترم میرسد .

خبرنگار ما درباره تحقیقات انجام‌شده از طرف آقای حکمت بازپرس پرونده مرحوم منصور گزارش میدهد :

هاشم امانی و صادق امانی که هم اکنون باتهام رهبری نقشه قتل مرحوم منصور بازداشت میباشند ۶ برادرند که در تهران و همدان ومیدان گمرك در تجارت حبوبات کار میکنند وهاشم امانی یك مغازه حبوبات فروشی در حوالی میدان گمرك دارد .

منزل مسکونی یکی از برادران امانی در دورافتاده ترین نقطه بازار واقع در انتهای چهارسوق بزرك ، کوچه غریبان قرار دارد.

این خانه که در یکی از کوچه‌های فرعی کوچه غریبان بنام کوچه حاج‌زمان‌خان واقع شده یك بنای قدیمی ساز دو طبقه است و درسمت چپ کوچه قرار دارد .یکی از ساکنین خانه بمحض آن که صدای زنك بلند شد مثل آنکه پشت دربانتظار بود پرسید باکی کار دارید .صدا از زنی بود که حاضر نمی شد در خانه‌را بگشاید . پس از آنکه در خانه نیم باز شد چند زن‌چادربسر که از بستگان برادران امانی بودند جلو در آمدند . آنها حاضر نبودند حرفی بزنند و میگفتند از همه‌ساکنین خانه تحقیق شده و ما دیگر حرفی نداریم که بزنیم .

برادران امانی پس از حادثه‌سوء قصدمتواری بودند وبراساس تحقیقاتی که از محمد بخارائی شد مامورین توانستند سایر متهمین را دستگیر کنند .

برادران امانی پس از طرح نقشه و تهیه مقدمات امر شروع بتهیه‌اسلحه از نواحی همدان و کرمانشاه کرده و بتهران می‌آیند .

صادق و هاشم امانی بفاصله ٤٨ ساعت پس از حادثه سوءقصدشناخته شدند وحتی قبل از دستگیری چون اطلاع رسیده بود که یکی از آنها به همدان رفته‌است ، مامورین بهمدان نیز

بقیه در صفحه ۱۳ ستون پنجم

بدخط ـ ناخوانا ـ کند ـ خوش‌خط ـ خوانا

یا

زیبا، خوانا، سریع

فردا در صفحه ۱۲

بانك صادرات ایران

باطلاع عموم میرساند :

تلفن های اداره مرکزی این بانك (واقع در خیابان شاه) ازتاریخ سه‌شنبه ۲۰ر۱۱ر۱۳٤۳ به‌شماره های ٦۰٥٦۱ تا ٦۰٥٦۹ و ٦٨٥٤۱ تا ٦٨٥٤۹ تغییر خواهد یافت . ۱ـ ۳ آ ـ ۳۹۱۹۸

مدرسه عالی دختران ایران برای دوره دوم سال تحصیلی ثبت‌نام مینماید

فارغ‌التحصیلان دوره کامل متوسطه میتوانند ازبیستم تا پایان بهمن ماه جاری همه روزه از ساعت ۸ صبح تا ظهر و ۲ تا ٥ بعد از ظهر بدفتر مدرسه عالی دختران ایران (شماره ۱۱۹ خیابان ایرانشهر شمالی) مراجعه نمایند .

۱ـ ۳ آ ـ ۳۹۳۸٤

دوهفته درخدمت مردم

گزارشهای خبرنگار اعزامی ما به بندر جاسك و چابهار در باره طرز اجرای چهارمین طرح امدادی در نقاط مذکور ازامروز در صفحه شهم بنظر خوانندگان ارجمند میرسد .

تقاضای حج

تاظهر امروز ۲۳۰۰ تقاضا از طرف زائران بیت‌الله‌الحرام تسلیم کمیسیون حج شده است وا ز طرف کمیسیون به ۱۱۵۰ تقاضا رسیدگی شده‌وپروانه صدور گذرنامه صادر شده است .

جریان روز

مسئله ملی ومسئولیت‌ملی!

دریایان یک‌جلسه طولانی، مجلس‌شورایملی دیشب قراردادهای جدید نفت را باتفاق آراء تصویب کرد. معنای این رای‌آنستکه درنظر مردم ایران، یک مسئله ملی‌مافوق‌اختلافات مسلکی و مشربی استو هنگام‌مواجه بااین گونه مسائل، آنچه مدنظر یک ایرانی قرار میگیرد مصالح ایران‌است ولاغیر.

موفقیتی که‌در عقد قرارداد های تازه نفت نصیب دولت ایران شده یک‌پیروزی ملی و بلکه یک موفقیت بین‌المللی است، چون همانطورکه شاهنشاه در بیانات اخیر خوشان بمناسبت سالروز ششم بهمن اشاره فرمودند فی‌الواقع مادارایم اززمان تندتر میرویم وبا ابتکاراتی که‌از جانب دولت ایران درزمینه استیفای حقوق کشورما ازنفت، براهنمائی وارشاد مستقیم شخص اول مملکت ابرازشده فصل تازه‌ای در روابط کشورهای نفت‌خیز وصادرکننده باکمپانی نفتی مفتوح گشته‌است.

این‌همان کشوری است که دهسال پیش وقتی میخواست قرارداد نفت رابا کنسرسیوم منعقد کند، نخست‌وزیرش درجلسه خصوصی مجلس باتالر شدید گفت میدانم این‌قرارداد وافی باستیفای حقوق ایران نیست، اماچه‌بکنیم که‌مازورمان بیشتر ازین نمیرسد. و اگر نازکنیم نمایندگان کمپانیهای‌نفتی جامه‌دانهایشان رابرمیدارندو میروند.

این‌همان کشوری است که‌دوازده سال پیش، دربدر دنبال یک‌مشتری میگشت واعلام کرده‌بود با تخفیف عمده‌ای ازقیمت بین‌المللی نفت خودرا میفروشد. امابجز چند کلاهبردار ودلال بین‌المللی که‌باین عنوان آمدند ومدتی در اینجا مفت‌چریدندو مفت‌خوردند و حرفهای صدتایک‌قاز زدند ورفتند کسی باین دعوت اعتنا نکرد.

حالاهمان کشور، علمدار و قافله‌سالار کشورهای صادرکننده نفت شده وبا اهتمامات این مملکت سنت های تزلزل ناپذیر دربازار نفت جهان شکسته وبدعت های تازه‌جانشین آن گشته‌است. با اقدامات این‌مملکت درروابط صاحبان نفت باکارتل‌ها وتراست ها و کمپانی های‌نفتی تحولات عمیقی بوجود آمده‌است. بامجاهدات این مملکت، راه‌برای بهره‌گیری هرچه بیشتر ازمنابع نفت‌بنفع‌تمام ممالک نفت‌خیز هموار شده وبالاخره خود ماقراردادهائی را تصویب میکنیم که‌بجای اشک چشم، اشک شعف برالواح آن چکیده است.

این‌موفقیت‌ها رادر درجه‌اول مامدیون ثبات سیاسی واقتصادی کشورمان هستیم. چون دیگر هراسی نداریم ازاینکه نمایندگان کمپانیهای نفتی قهرکنند ومذاکرات راعقیم بگذارند. سهل‌است که‌عقربه زمان را طوری بنفع‌خود چرخانده‌ایم تاکمپانیهای نفت نازمان راهم بخرندو بپای این‌ناز طالانیاز کنند. ثبات سیاسی ما پشتوانه ثبات‌اقتصادی‌ماو ثبات اقتصادی مانشتوانه قدرت واستحکام رای ماست وبس‌ شاکربایدبود که‌در فاصله دهسال،مملکت ماازآن مرحله باین مرحله رسیده‌است.

همانطور که ماثبات سیاسی واقتصادی خودرااز سیاست مدبرانه پادشاه خودداریم، دراین موقعیتی که ازحیث موفقیت در مذاکرات نفت نصیبمان شده نیز مدیون معظم‌له‌میباشیم چون همه‌میدانیم هرتوفیقی‌دولت درجریان عقدقراردادهای جدید بدست آورده، ناشی ازارشاد وارائه طریق اعلیحضرت شاهنشاه مابوده است. ولی منبعد، مسئول مستقیم حسن‌اجرای قراردادها دولت استومیداند حسن‌اجرای قرارداد، یعنی استفاده‌صحیح ازعوایدی که ازین رهگذرعاید خزانه مملکت‌میشود.

نفت، یک‌سرمایه بزرک وبعبارت دقیقتر بزرگترین سرمایه ملی ماست. سرمایه ملی مملکت متعلق به‌یک نسل ودونسل نیست. متعلق به‌نسل اندرنسل ماهردمی است که‌امروز روی این خاک زندگی میکنیم و بطریق اولی ماحق‌نخواهیم داشت چنین سرمایه‌ای را برای گذراندن زندگی خویش مصرف کنیم.

منابع نفت، لایزال وابدی نیست. چاهی که‌امروز به‌نفت میرسد چندصباح دیگر خشک میشود واگرعواید این‌چاه راماخرج گذران زندگی خود بکنیم مثل‌اینستکه درامانتی خیانت کرده‌باشیم. عواید نفت مملکت باید صرف آبادی وعمران مملکتی شود که ماازپدران خود بارث بردموبرای فرزندانمان بمیراث خواهیم گذاشت. بنابراین یک دینار ازعایدات نفت‌را نبایدخرج‌اموروروزمره کنیم وجای خوشوقتی است که‌دولت هم باین‌نکته توجه خاصی دارد. چنانکه وقتی گفتگو شد از عواید نفت سهمی‌برای اضافه حقوق وتامین اعتبارات پرسنلی بودجه بشود، نخست‌وزیر صراحتا گفت مابجز درامور عمرانی، دیناری از درآمدنفت رادر امر دیگری مصرف نخواهیم کرد.

آری، باید ازین ثروت ملی استفاده کرد برای بهره‌برداری از آب‌و خاک مستعدی که بکرو دست نخورده بمارسیده و خداوند بزرک، این مسئولیت را همراه این سرزمین بماسپرده تا آنرا آباد کنیم وبرای نسلهای بعدباقی بگذاریم.

سپاسگزاری

از کلیه خویشاوندان و دوستان و بازرگانانی که کتبا و یا با شرکت در تشییع جنازه و مجالس ترحیم ومراسم‌هفته‌مرحومه **معصومه حاجی‌غفوری** ابراز محبت و همدردی فرموده‌اند صمیمانه سپاسگزاری می‌نمائیم چنانچه بعلت‌تالمات‌روحی در اظهار تشکر حضوری قصوری حاصل شود پوزش می طلبیم.

خانواده های . حاجی غفوری . کیان مهر . پورخدیو . غفاری . رهبر . دستمالچی. مهرام . حاج نوروز علی . خاکباز . علی نقی

آ_۲۲۸۵۳

تشکرو اعتذار

از حضور سروران و دوستان محترم که در مراسم تشییع جنازه و مجالس ختم مرحومه بانو نیمتاج امیری ابراز تفقد فرموده‌اند سپاسگزاری نموده و چنانچه‌درعرض تشکرحضوری بمناسبت تالمات روحی قصوری رخ دهد پوزش می طلبیم

خانواده های : امیری.وگیلی

آ_۲۲۸۷۱

مجالس ترحیم و یاد بود

خانواده های **افخم‌ابراهیمی.افخمی .ذوالفقاری امیرابراهیمی.ابراهیمی.وثوق.دیبا.فرخ.اعتضادی هنجنی . مقدم .سیف . بحرانی . بختیار .امامی صابر ابراهیمی . علوی‌مقدم . مشیری یـزدی . بایگان . جهانگیر . فکری**

باقلبی آکنده از تاثر درگذشت شادروان سرلشگر بازنشسته **عبدالرضا افخم ابراهیمی** بزرک خاندان افخم ابراهیمی و افخمی را بـه استحضار بستگان‌وآشنایان‌می‌رساندمجلس ختم آنمرحوم روز چهارشنبه بیستو یکم بهمن ماه ازساعت ۹ تا ۱۱ صبح در مسجدعالی سپهسالار منعقد خواهد بود.

مجلس ختم زنانه عصر همانروز از ساعت۳ تا ۵ بعد از ظهر در منزل شخصی آنمرحوم واقع در خیابان حشمت‌الدوله غربی منعقد است.

آ_۲۲۸۴۹ ۱_۲

درگذشت شادروان سرلشگر افخم ابراهیمی موجب کمال تاسف است مصیبت وارده‌را به خانواده های محترمی که در این ضایعه عزادارند بویژه‌بازماندگان آنمرحوم تسلیت میدهیم.

بانهایت‌تاسف‌درگذشت‌**آقای حاج سید مهدی خلیق تهرانی** را به اطلاع کلیه اقوام و دوستان می رساند. مجلس ترحیم‌مردانه روز سه شنبه ۲۰بهمن ماه ۱۳۴۳ از ساعت سه تا پنج بعد از ظهر در خیابان انبار نفت چـهارراه رباط کریـم **مسجد علوی**و ختم زنانه همانروزوساعت درمنزل شخصی آنمرحوم می باشد.

شیخ علی اصغر مروجی . حاج عباسعلی اسلامی . حاج تقی آجیلی . حاج جعفردانش‌کوش عطاءابطحی‌نژاد . سید علی خلیق طهرانی‌رضوی

آ_۲۲۸۶۱

مصیبت‌وارده‌را به عموم بازماندگان آن مرحومه تسلیت میدهیم.

باستحضار عموم علاقمندان فقید سعید شادروان **موسی سعیدی‌زند** می‌رساند. بمناسبت شب هفت آنمرحوم مجلس یادبودی از ساعت ۳ الی ۵ بعد ازظهرسه‌شنبه ۲۰ بهمن ماه‌درامامزاده عبدالله (آرامگاه فتوحی) برگزار خواهد شد. وسیله حرکت ساعت ۲ بعد از ظهر مقابل منزل آنمرحوم واقع در سه راه امین حضور کوچه قوامی مهیا است.

از طر ف‌عموم فامیل و بستگان

مولود سعیدی زند آ_۲۲۸۵۹

بانهایت تاسف درگذشت مرحوم **غلامحسین نوری** پدر دکتر عباسعلی نوری‌را به‌اطلاع‌دوستان وآشنایان و همشهریان محترم‌می‌رساند. مجلس ترحیم آنمرحوم روزسه شنبه ۲۰ بهمن ۴۳ از ساعت ۳تا ۵ در مسجد فخرالدوله واقع‌دردروازه شمیران اول خیابان فخرآباد برگزار خواهد شد

غلامرضا اخلاقی . غلامعلی نوری . علیمراد نورنیا . دکتر عباسعلی نوری . سروان هوائی باقر نوری . مهندس علیمحمد نوری . نور محمد خسروی . مهندس محمود نوری . قباد نوری . حسینعلی نوری . حاج عربعلی حشمتی . غلامعلی اخلاقی . فریدون‌نورنیا . علی نوری . بهمن نوری . حشمت‌الله نوربخش . کریم نوربخش . بهروز نورنیا . نصرت الله نوری

آ_۲۲۸۴۱

به آقای دکتر عباسعلی نوری وسایر بازماندگان آنمرحوم مصیبت وارده‌را تسلیت میدهیم.

بمناسبت چهلمین روز درگذشت **رضاسالار نصرت افشار صاحب اختیار** بزرک خاندان افشار مجلس یادبودی از ساعت ۳تا ۵ بعد از ظهرروز بیستو پنجم بهمن ماه ۱۳۴۳ در قم صحن مطهر منعقد است بدینوسیله باطلاع‌خانواده‌های افشار صاحب‌اختیاری وکلیه اقوام و آشنایان محترم می رساند با شرکت در این مراسم روح بزرک آن مرحوم‌را شاد فرمایند.

مصطفی . ناصر . علی . سلیمان افشار صاحب اختیاری

آ_۲۹۲۹۶ ۱_۲

خانواده همامی به اطلاع اقوام و آشنایان می رساند به مناسبت چهلمین روز درگذشت **بانو سرور همامی** بعد از ظهر روز پنجشنبه بیست و دوم بهمن ماه مجلس یادبودی در قم برسر مزارو منزل آنمرحومه منعقد می باشد.

بانهایت تاسف فوت آقای **افلاطون نفیسی** را به اطلاع دوستان و آشنایان میرساند.

اسحق ابراهیمی

خانواده های نفیسی .ابراهیمی . ستوده . وحید . نبوی . بهبهانی . صالحی درگذشت شادروان‌آقای **افلاطون نفیسی** اخوی مرحوم‌آقای لقمان نفیسی را در کرمان به اطلاع دوستان و آشنایان می رساند مجلس ختم مردانه آنمرحوم‌از ساعت ۳ الی ۵ بعد از ظهر روز سه شنبه‌بیستم بهمن در مسجد شیخ واقع در خیابان سیروس کوچه مقابل تکیه رضا قلی‌خان چهارراه سادات اخوی برای شادی روح آنمرحوم برقرار میباشد.

آ_۲۲۸۹۵

مصیبت وارده‌را به عموم بازماندگان آنمرحوم تسلیت میدهیم.

باکمال تاسف وتاثر درگذشت شادروان **سید کاظم روشنفر** را به اطلاع دوستان وبستگان می رساند.

مجلس ترحیم آن مرحوم روز سه شنبه بیستم بهمن ماه از ساعت ۳الی ۵ بعد از ظهردر **مسجد حاج‌حسن‌واقع‌درخیابان‌شاهپوراول‌ارامنه** و ختم زنانه همانروز چهارراه یوسف آبادکوچه اشهری پلاک ۱۲۷ منعقد است.

خانواده های روشنفر . فشاری . علیان . معمار مخصوص . شیرازی . پور مروت . رونقی. سیل‌پور . معصومی . نجارزاده. مدرس‌زاده . رخساریه

بعموم‌بازماندگان آنمرحوم مصیبت وارده‌را تسلیت میدهیم.

مراسم روز سالگرد جوان ناکام مرحوم **سید یحیی میراشرافی** درروزچهارشنبه ۲۱ بهمن ماه جاری در صحن مطهر حضرت معصومه در قم برگزارمیشود. **خاندان خزاعی و میراشرافی** وسیله مسافرت ساعت ۹ صبح همانروزدرمقابل منزل شخصی در خیابان شمیران – خیابان میراشرافی آماده حرکت می باشد.

آ_۲۲۸۳۷

تسلیت

دوست عزیزم جناب سروان محمدی

کارکنان پارک مهمات سازی نیز در غم تو سهیم می باشند.

آ_۳۹۴۶۶ **از طرف آنها . ستوان‌یکم نصیر**

افسران ودرجه داران دژبان قرارگاه کل مصیبت وارده‌را به‌خاندان‌محترم افخمی‌بخصوص به تیمسار دریابان هوشنک افخمی تسلیت عرض می نمایند.

سرلشگر نصرالله معصومی

آ_۲۲۸۶۷

سرکار ستوان بیژن معتمدی

مصیبت وارده‌را به جنابعالی تسلیت عرض می کنیم.

مدیرو کارمندان شرکت هواپیمائی پان‌امریکن

آ_۳۹۴۷۰

بانهایت تاسف فوت جانگداز آقای احمد شاهیده را به بازماندگان آنمرحوم بخصوص خانم آفاق وآقای‌هوشنک‌شاهیده‌تسلیت‌عرض‌مینمایند

آ_۲۲۸۳۵ **تابش وبانو _از اصفهان**

همکار ارجمند جناب آقای‌مهندس‌فرتاش

باکمال تاسف مصیبت وارده را به جنابعالی تسلیت گفته بقاء و سلامت آن خاندان محترم را از خداوند مسئلت داریم.

مهندس‌مانیان . مهندس‌عمیدزاده . مهندس شهریاری . مهندس صدق . حبیب‌الله‌خراسانی. مهندس قائمی

آ_۲۲۸۵۷

جناب آقای جما ل‌اویسی

درگذشت مادر گرامیتان را به جنابعالی و خانواده محترم تسلیت عرض می کنم.

آ_۳۲۸۳۹ **عباس . فروتن**

سرکار سرگرد دکتر عباسعلی نوری

بانهایت تاسف درگذشت پدر آن همکار ارجمندرا صمیمانه تسلیت عرض می نمائیم.

فارالتحصیلان سال ۳۰_۳۱ دانشکده‌پزشگی

آ_۲۲۸۴۷

هیئت آموزگاری دبستان ملی تابان

باکمال تاسف مصیبت وارده‌را به جناب آقای حسن شهیدی و آقای مهندس نصرالله شهیدی تسلیت عرض می نماید.

آ_۲۲۸۲۹ **خورن درووریان**

دائی محترم آقای حاج محمد کرمی

بانهایت تاسف درگذشت نابهنگام پسردائی عزیز آقای ناصر کرمی‌را به حضور جنابعالی و سایر خانواده های محترمی که در این غم سهیم می‌باشند صمیمانه تسلیت عرض نموده بقاء عمر وسلامتی شما وخانواده محترمتان را از خداوند متعا ل‌مسئلت می نماید.

آ_۳۹۴۱۸ **سیرجان _احمدشاه‌حسینی**

جناب آقای دکتر سلامیان

با اندوهی فراوان مصیبت وارده‌را به شما تسلیت می گوئیم.

دانش‌آموزان‌کلاس‌چهارم‌ادبی‌دبیرستان‌گوهرشاد

دوشیزه سریه صفیاری

فو ت‌پدر عزیزتان را به شما و خانواده محترم تسلیت عرض نموده سلامتی وسعادت‌آن خانواده محترم را از خدای بزرک خواستاریم.

هلن . جما . سیمین . مهوش . لیلی . میلینیا . جدی . کامیاب . جهانشاهی . ژرژ . عسکری

آ_۲۲۸۵۵

جناب آقای دکتر غنی کنی استادمحترم‌دانشگاه

مصیبت وارده‌را به آنجناب صمیمانه تسلیت عرض‌می نمائیم.

دانشجویان دوره تخصصی فوق لیسانس‌علوم تربیتی

آ_۳۹۱۶۰

فوت آیت‌الله عظمی روحانی را به فامیل‌محترم آنمرحوم بخصوص آیت‌الله آقای آقا محسن حرم‌پناهی‌وفرزندان ارجمندآنمرحوم‌آقای‌آقاسید مهدی و آقا محمد حسین روحانی تسلیت عرض می نمائیم.

مهندس محمدی . ضیائی . دکتر فاتحی . امینی مهندس ستوده .مهندس شکوهی

آ_۳۹۴۴۶

سرکار سرگرد دکتر عباسعلی نوری

بانهایت تاسف درگذشت پدر آن همکار ارجمند را صمیمانه تسلیت ع ی‌گوئیم.

دکتر مجید زاده . دکتر هنرفر . دکترتویسرکانی دکتر مصطفی نژاد . دکتر مجتهدی . دکترجوادی دکتر نوروزی .دکتر امینی . دکتر مسدد . دکتر امیرسلیمانی . دکتر قدیریان . سرگرد شهروز. دکتر قدیمی . دکتر حاتمی . دکتر نوائی . دکتر شاهزند . دکترمجردی . دکتردانشور.دکترمخیر دکتر احسانی . دکترشاهید . دکترنادر نژاد . دکترشعاعی . خانم ثامنی . دکتر شاهوردیانی . دکتر فرنوش . دکتر پورتراب . دکترس نوائی . دکترس میرمهدی . دکترمنظوری .دکترمنصوری دکتر فرامرزی

آ_۲۲۸۳۳

طالقان – جناب آقای مقیمی رئیس آموزش وپرورش

بانهایت تاسف فو ت‌والده محترم‌را به سرکار وعموم بستگان تسلیت عرض می کنیم.

کرج – مهدی دشیری – علی اصغر ادیب‌نژاد

آ_۳۹۷۴

تیمسار دریابان هوشنک افخمی

بانهایت تاسف و تاثر درگذشت شادروان تیمسار سرلشگر عبدالرضا افخمی را از طرف خود و افسران و درجه داران و ناویان نیـروی دریائی شاهنشاهی ایران تسلیت گفته سلامت و وسعادت تیمسار و خانواده محترم را از خداوند متعال مسئلت م ی‌نماید. **دریاسالار رسائی**

فوت ناگهانی محمد رضائی را به اخوان‌گرام وفرزندان آن مرحوم مخصوصا به آقـای حـاج فرج‌الله موحدی وخاندانشان تسلیت عرض می نمائیم‌و سلامتی‌بازماندگان آن‌مرحوم رااز‌خداوند متعال خواهانیم.

حاج میرزا عباسعلی اسلامی . حاج غلامعلی مردان بیگی . حاج محمد رحیم دادرس

مصیبت وارده را به خاندان محترم‌امیرعلائی ومقدم مخصوصا بمادر وخواهران‌داغدیده‌تسلیت عرض می کنم. **خاور –ایران‌خسروخاور**

جناب اقای دکترابراهیم قائمی‌تهرانی

دبیران و کارکنان دبیرستان طبرسی‌مصیبت وارده‌را از صمیم قلب تسلیت عرض مینمایند.

بدینوسیله فوت نابهنگام آقای محمد رضائی راباٌ قلبی آکنده ومملو از تالم به خاندان رضائی خصوصا به آقای حاجی فرج‌الله رضائی تسلیت عرض نموده از درگاه خداوند بزرک برای خانواده ایشان صبر جمیل خواستاریم.

مراد تقی‌زاده . امان تقی‌زاده . محمدتقی‌زاده نعمت‌تقی‌زاده .ذبیح‌الله‌تقی‌زاده . امان‌الله‌طغرلی

آ_۲۲۸۷۹

محکوم فراری درداد گستری دستگیر شد

یک محکوم در دیوان کیفر به ۵ سا لزندان و بیش از ۲۴۰ هزارریال غرامت محکوم شده بود و اجرای‌حکم بعلت عدم دسترسی بوی میسر نشده بود دیروز هنگامیکه برای انجام‌کاری بدادگستری آمده بود توسط آقای سرگرد ابراهیمی رئیس انتظامات کاخ دادگستری شناخته شد و دستگیر گردید.

محکوم که محمدعلی فرزند علی محمد نام دارد و کارمند سابق‌دارائی شهرکرد میباشد به اتهام اختلاس محکومیت یافته‌ورای‌در دیوانعالی کشور ابرام شده بود. نامبرده پس از دستگیری برای گذراندن دوران محکومیت بزندان فرستاده شد.

ورود مهندسین

بزودی کار نصب دو دستگاه‌موتور مولد برق در تبریز آغاز خواهد شد. خبرنگار ما در تبریز مینویسد.

بدینمنظور دو تن از مهندسین سازمان برق ایران واردتبریز شده‌اند تا کار نصب و بهره برداری از این موتور ها را آغاز کنند. موتور های جدید دوازده هزار کیلووات برق خواهند داد.

مذاکره شد

بنابگزارش خبرنگار ما در تبریز چند روز پیش جلسه باشگاه جوانان تبریز با حضور اعضای سازمان‌رهبری جوانان در محل باشگاه تشکیل یافت. د راین جلسه پیرامون پیشرفت کار های سازمان، تهیه کتاب برای کتابخانه و نحوه تشکیل گروه هنری مذاکره و تصمیماتی اتخاذ شد.

در همین‌هفته

سرگذشت‌هیجان‌انگیزمستر سولو بزرگترین کار آگاه ضد جاسوسی جهان کـه پشت بزرگترین جاسوسان جهان از شنیدن نامش به لرزه در می آمد

دکتر جمال‌الدین نوربخش

متخصص در بهداشت و بیماریهای کودکان

معتادین به الکل ، تریاک ، مرفین کوکائین و هروئین

را باسابقه سی سال مطالعه و تجربه‌وبهترین‌متد درمان مینماید.

اوقات پذیرائی – صبحها باستثنای روزهای چهارشنبه ۱۰_۱۲

عصر ها ٤ تا ۷ ونیم بعد از ظهر

نشانی : خیابان شاهرضا چهارراه پهلوی

تلفن مطب : ۶۵۵۵۷ منزل ۴۴۷۸۹

جناب آقای فندرسکی ریاست دادگاه لنگرود

انتصاب شایسته سرکار را به ریاست دادگاه لنگرود صمیمانه تبریک عرض نموده موفقیت آنجناب آرزوی قلبی ماست.

چالوس– عبدالحسین‌علی‌پور– محمودعلیپور– یداله‌علیپور

دکتر طهمورث قروزین

رزیدنت‌آسیستنت سابق‌بیمارستانهای انگلستان

متخصص‌جراحی‌عمومی(جراحی‌شکم) کبدوعروق‌معده،روده

اسلامبول: جنب کافه‌قنادی‌فردوسی ۵تا۸ بعدازظهر

تلفن ۳۷۲۲۲

جناب آقای دکتر نهاوندی وزیر محترم آبادانی‌ومسکن

باتقدیم شایسته‌ترین احترامات طبق اطلاع جناب آقای‌مهندس حسین‌امینی رئیس دفتر آبادانی و مسکن آذربایجان شرقی درخواست انتقال بمرکز نموده‌است‌نظر‌باینکه‌جناب‌آقای مهندس امینی از تاریخی که باین سمت انتصاب شده‌اند با خلوص نیت وزحمات خستگی‌ناپذیر شبانه‌روزی انجام وظیفه نموده و باعث رضایت‌کامل تمام اهالی آذربایجان بخصوص جمعیت خیریه شانجان شده‌اند لذا از آن مقام معظم استدعا دارند که بهرنحوی شده امرومقرر فرمایند تااز انتقال مشارالیه جداجلوگیری‌نمایند.

از طرف جمعیت خیریه شانجان مقیم تهران – حاجی علی مروتی

آ_۲۲۸۶۳

حراج چینی آلمانی

مغازه مینا – تخت جمشید مابین چهارراه بهار و سه‌راه شمیران تلفن ۷۴۱۱۶

تیمسار سرلشگر محسن مبصر

ارتقاء‌تیمسارمعظم‌رابمقام ریاست شهربانی کل کشور صمیمانه تبریک عرض می نمائیم.

سرتیپ حسن یحیوی . سرهنک ستاد عباس مسعودیا. سرهنک ستاد رضا خلخالی . سرهنک مهندس احمد منطقی. سرهنک‌ستادجوادپیرایه. سرهنک‌ستادسیف‌الله غفارپور . سرهنک دوم پیاده خسرو صمصامی

آ_۲۲۸۶۵

آگهی مناقصه

موسسه انحصار دخانیات ایران تعداد پانزده میلیون جلد دفترچه کاغذ سیگار مورد احتیاج‌خود را از طریق مناقصه خریداری می‌نماید داوطلبان شرکت در مناقصه میتوانند پیشنهادهای صریح و قطعی خودرا بااطلاع و رعایت کامل مشخصات شرایط ومفاد طرح پیمان و باتوجه باینکه بجای ضمانت‌نامه بایستی اسنادخزانه تسلیم نمایند از اداره معاملات خارجی دریافت منتها تاساعت ۱۰ صبح روز ۱۲ر۲ر۴۴ مطابق بادوم می۱۹۶۵ که‌روزقرائت‌پیشنهادات خواهد بود تسلیم نمایند.

حضور پیشنهاددهندگان در جلسه مناقصه آزاد است شرکت در مناقصه بمنزله قبولی کلیه شرایط مناقصه خواهد بود‌الف۷۵۳۴

از طرف مدیر کل موسسه انحصار دخانیات ایران

آ_۳۹۴۲۲ ۱_۲

ملاقات باشستری

دهلی جدید - ژنرال (نه‌وین) رئیس شورای انقلابی برمه دیروز در دهلی جدید بالعل جواهر شستری نخست‌وزیر هند ملاقات و مذاکره کرد و پس از آن برای بازدید از طرحهای عمرانی و ساختمانی هند رهسپار آگرا گردید.

مطمئن نیست

مسکو- ژنرال شمتنکو فرمانده نیروی زمینی‌شوروی‌طی مقاله‌ای درروزنامه ایزوستیانوشته‌است: آرتش شوروی با وجود برتری خود نمیتواند در صورت بروز جنك به‌يك پیروزی سریع و آسان مطمئن باشد واگر جنگی درگیرد ممکن‌است طولانی شود.

طبق نظروی جنك اجتناب‌ناپذیر نیست ولی‌اگرامپریالیست ها جنگی را آغاز کنند این آخرین جنك خواهد بود که امپریالیسم درشعله های آن سوخته ونابود خواهد شد.

تقاضای پناهندگی

فرماندهی ارتش کامبوج‌اعلام کرد يك خلبان ویتنام جنوبی با هواپیمای آمریکائیش در فرودگاه «پوچن توتك» کامبوج فرود آمده از دولت کامبوج تقاضای پناهندگی سیاسی‌کرد.

تصادم کشتی

توکیو - خبرگزاری ژاپن گزارش دادکه دیروز يك‌کشتی مسافر بری ژاپن حامل ۹۳۵ مسافر با دو کشتی دیگر در دریای جنوب ژاپن تصادم کرد. هنوز از جزئیات این حادثه اطلاعی بدست نرسیده است ولی اداره امنیت دریائی اعلام داشت که به هیچیك از مسافران کشتی ژاپنی آسیبی نرسیده است.

در پیرامون جهان

درجنگهای اسپانیا

مجله اکونیوك چاپ شوروی درآخرین شماره خود مینویسد مارشال رودیون مالینوفسکی وزیر دفاع شوروی در جنك آزادی اسپانیا (۱۹۳۹-۱۹۳۶) شرکت داشته است.

این مجله‌که‌برای نخستین‌بار این موضوع را افشا میسازدمی‌نویسد در تابستان ۱۹۳۶ مالینوفسکی ۳۷ ساله و سرهنك ارتش سرخ‌بود.

وی درآن‌زمان داوطلبانه به اسپانیا رفته ودر کنارجمهوری خواهان جنگید.

نخستین سکته

نیوبرونشویك - مجله ماهانه اتلانتیك در شماره مخصوص ماه فوریه گزارش داده است که سر وینستون چرچیل سیاستمدار فقید انگلیس برای نخستین بار ماه اوت ۱۹۴۹ هنگامی که از «ریویرا» در فرانسه بازدید میکرد دچارسکته شد.

بنا به نوشته این مجله‌چرچیل درآن هنگام‌میهمان‌لردبیوربروك بود.

قاچاق عظیم

هنك‌کنك - ماموران مبارزه با قاچاق مواد مخدره دیروز در مزرعه‌ای نزدیك مرز چین يك تن و نیم مواد مخدره شامل تریاك خام و مرفین بارزش تقریبی دو میلیون و ۲۵۰ هزار دولار هنك‌کنك پیدا کردند دو نفر چینی باتهام قاچاق این‌مواد امروز در دادگاه محاکمه‌خواهند شد.

ساق دوش داماد

آتن - مراسم عروسی پرنس میکائیل یکی از شاهزادگان یونانی با دختر یکی ازصاحبان صنایع یونان دیشب در کاخ سلطنتی برگزار شد. این نخستین بار است که یکی از افراد خانواده سلطنتی یونان با دختر یکی‌ازخانواده های معمولی ازدواج میکند.

پل پادشاه یونان که شخصا با این وصلت موافقت کرده است ساق‌دوش دامادبود.

تحولات مهم جهان در ۲۴ ساعت گذشته

حمله به ویتنام شمالی

حمله‌هواپیماهای امریکائی بخاك ویتنام شمالی، درحالیکه نخست‌وزیر شوروی دراین کشور است، ووعده‌همه گونه کمك نظامی میدهد بسیار پرمعنی بود. این‌حمله نشان‌داد که‌امریکا بهیچوجه حاضر به‌تغییر سیاست‌خود درویتنام جنوبی نیستو اعم‌ازآنکه پشتیبان درجه اول‌ویتنام شمالی چین یاشوروی‌باشد، درشرایط فعلی زیربار تخلیه ویتنام‌نمیرود. باتوجه به‌اظهارات شدیداللحن کوسیگین، ورقابتی که‌بین چین وشوروی برسر ویتنام شمالی وجود دارد اینك مسئله مهم عکس‌العملی‌است که‌این دودولت دربرابر حمله امریکا نشان خواهند داد.

درحالیکه نخست‌وزیر شوروی ورهبران‌ویتنام شمالی جلسه مذاکره محرمانه داشتند:

امریکا به ویتنام شمالی حمله کرد

سایگون - ۷ فوریه

هواپیما های آمریکائی وویتنام جنوبی امروز به تاسیسات ویتنام شمالی حمله کردند تاانتقام حمله چریکها را به پایگاههای آمریکائی در ویتنام جنوبی که منجر به کشته شدن‌هفت نفر آمریکائی شد بگیرند.

این حمله به سربازخانه‌ها ونقاط‌استراتژیك ویتنام شمالی، همزمان باحضور کوسیگین نخست‌وزیر شوروی در «هانوی» صورت‌گرفته است.

شوروی کمك میکند

«کوسیگین» در نطق خود درهانوی قبل از این حمله گفته بود که بر «متجاوزان» به‌خاك ویتنام شمالی تجاوز کنند شوروی بکمك ویتنام شمالی خواهد امد.

تصمیم به حمله هوائی مزبور مشترکا از طرف امریکا و ویتنام جنوبی گرفته شد و ماهیت حمله طی اعلامیه‌ای که جرج‌ریدی دبیر مطبوعاتی کاخ سفید در واشنگتن صادر کرد افشا شد.

در اعلامیه مزبور گفته میشود: در هفتم فوریه امریکا وویتنام تصمیم گرفتند حمله انتقامی به سربازخانه‌ها و نقاط استراتژیك ویتنام شمالی انجام دهند.

اطلاعات رسیده بما حاکی‌بودکه دراین نقاط‌فعالانه‌به‌تربیت وتجهیز چریکهای ویت کنك واعزام انهابه جنوب مشغول‌میباشند.

ریدی گفت: نتیجه‌حمله‌بمحض آنکه اطلاعات کافی از ویتنام‌برسید افشا خواهد شد.

این حمله در برابر تحریکات رژیم هانوی انجام گرفته که‌عبارت‌بوده‌اند از: حمله چریکها به دوفرودگاه ویتنام‌جنوبی، دوسربازخانه امریکائی ویك شهر در ویتنام جنوبی دراین حملات هفت سرباز امریکائی کشته و۱۱۹ نفر زخمی شده‌اندو این بزرگترین تلفات آمریکائی طی جنك ویتنام بوده است.

منابع سایگون میگویند: یکی از هدفهای حمله آمریکا فرودگاه نظامی «باچ‌مای» در شمال بوده است.

بی‌اعتنا نخواهد بود

رادیو «هانوی» طی گزارشی اطلاع داد که کوسیگین در برابر ۸۰ هزار نفر در ویتنام شمالی اعلام کرد: طبیعت وحشی وغارتگر امپریالیسم وحشیانه وآشکار در ویتنام جنوبی مداخله کرده‌ودرصورتی که‌عملیات جنگی آمریکا به ویتنام شمالی گسترش یابد دولت شوروی‌بی‌اعتنا وبی‌تفاوت نخواهد ماند»

این نطق در مسکو بعنوان یکی از شدیداللحن‌ترین نطق های ضد چینی نیز تلقی شده‌زیرا کوسیگین طی آن گفته است: «این چین کمونیست تعلیمات انقلابی ما را مختل کرده است (این قسمت از نطق کوسیگین را رادیوهانوی‌پخش نکرد، بلکه خبرگزاری تاس‌منتشر نمود).

سرنگون کردند

خبرگزاری ویتنام شمالی اطلاع داد که‌نیروهای مسلح ویتنام‌شمالی چهار هواپیمای متجاوز امریکائی‌را در ناحیه «کوانك‌بین» ساقط کرده‌اند.

این هواپیماها جزو هواپیماهائی بوده است که به‌فضای هوائی‌ویتنام شمالی تجاوز کرده و اهالی محل‌را بمباران نموده‌اند.

طبق گزارش‌خبرگزاری دوهواپیمای امپریالیستهای آمریکا طی هفت‌بار حمله دهکده های اطراف «دونك‌هوی» و شهر «کوانك‌بین» رامدت ۲۰ دقیقه بمباران کردند.

این حمله در برابر چشمان گروه عضو کمیسیون کنترل بین‌المللی در «دونك‌هوی» صورت گرفت.

هواپیماهای آمریکائی همچنین يك جزیره واقع‌در آبهای ساحلی ویتنام شمالی را بمباران کردند.

شورای امنیت ملی

اعلامیه کاخ سفید حاکی است‌که بدنبال حمله دیروز چریکها بمواضع وموسسات آمریکائی و حمله انتقامی آمریکا، شورای امنیت ملی آمریکا تشکیل جلسه داده ودر آن نتایج‌حمله را بررسی کرد.

شورا موافقت کرد که اعلامیه‌ای دایر برگزارش حمله انتقامی آمریکا انتشار یابد.

جرج‌ریدی دبیر مطبوعاتی کاخ سفید گفت: جلسه شورای امنیت ملی ازساعت ۷ تا ۱۹ ادامه داشت.

روز قبل ازآن خبر حمله چریکها بمواضع آمریکائی به‌پرزیدنت‌جانسون داده شد.

اعلامیه وزارت دفاع‌ویتنام‌شمالی

هانوی - وزارت دفاع ویتنام شمالی اعلامیه ای پیرامون بمباران ویتنام شمالی توسط نیرو های هوائی امریکا منتشر کرد.

در این اعلامیه گفته شده است امریکا علیه جمهوری دموکراتیك ویتنام دست به تحریکات تازه ای زده است. واین عملیات تجاوزکارانه نتایج بسیار وخیمی در برخواهد داشت

در اعلامیه به حضور مك‌جرج بوندی در سایگون اشاره گردیده و گفته شده است که سرنوشت سیاهی درانتظارامریکا در ویتنام است.

در اعلامیه گفته شده است در ساعت ۲۴ بوقت محلی هواپیماهای امریکا که از ناوهای هواپیمابر امریکا پرواز کرده بودند مدت ۴۰ دقیقه دهکده های حومه شهر «دونك هوی» مرکز ایالت «کان بینه» را بمباران کردند. هواپیماهای‌امریکائی ضمنا جزیره «کون‌کوك» واقع در شمال منطقه غیر نظامی را بمباران کردند.

این هواپیما ها بطور وحشیانه ای بیمارستان «دونك‌هوی» ومیدانی را که در برابرساختمان‌کمیسیون جهانی کنترل قرارداد ژنو است بمباران کردند. درساعت ۱۴٫۳۵ هواپیما های امریکائی مجددا بازگشته و مدت ده دقیقه باز همان محل را بمباران‌کردند وطی این حملات چهار هواپیمای امریکائی سرنگون شد.

دستور تشکیل جلسه

جانسون پس از آنکه با مقامات وزارت خارجه ووزارت دفاع و«سیا» تماس گرفت دستور تشکیل جلسه شورای امنیت ملی آمریکا راداد.

درمیان کسانی که دراین جلسه حضور داشتند ازجرج‌بال معاون‌وزارت خارجه، مکنامارا وزیر دفاع و«مارشال کارتر» کفیل «سیا» میتوان نام برد.

دراین جلسه «مك‌کرماك» رئیس مجلس نمایندگان وسناتور«مایك - منسفیلد» رهبردمکراتها درسنا نیز حضور داشتند.

«جرج‌ریدی» افزود که دیشب را پرزیدنت جانسون نخوابید یا خیلی کم‌خوابید، زیرا هرلحظه گزارشهائی ازوزارت دفاع‌درباره‌وضع ویتنام‌دریافت میکرد.

خبرنگاران ازجرج‌ریدی سئوال کردند: آیا وقایع مزبور هیچ‌ارتباطی باحضور کوسیگین درویتنام شمالی داشته است؟

اوجواب داد: من ازهرگونه اظهار نظری دراین باره درحال حاضرخود-داری میکنم.

از «جرج‌بال» سئوال شد: آیا دستور حمله‌به‌ویتنام‌شمالی‌برای يك حمله‌خاص بودیا اقدامات دیگری در دست اجراست؟

وی جواب داد: دستور برای همان حمله خاص‌بود ولی درباره عملیات بعدی«مکنامارا» توضیح خواهد داد.

کنفرانس مطبوعاتی

«رابرت مك‌نامارا» وزیردفاع‌امریکا طی يك کنفرانس مطبوعاتی که نیمه شب گذشته تشکیل داد

بحملات نیروی هوائی امریکا به ویتنام شمالی اشاره کرده و گفت ۴۹ شکاری بمب افکن امریکا به‌تاسیسات نظامی ویتنام شمالی حمله کردند در این حمله يك هواپیمای امریکائی از نوع آ-۴ سرنگون گردید.

«مك‌نامارا» گفت حمله «ویت‌کونك» درساعت دوصبح‌بوقت سایگون‌صورت گرفت و حمله‌انتقامی امریکا که فقط چند دقیقه طول کشید درساعت دو بعد از ظهربوقت سایگون یعنی‌درست ۱۲ ساعت پس از حمله‌ویت کنك ها انجام‌شد.

وزیر دفاع امریکا جریان شروع حمله‌ویت‌کونك را که موجب حملة انتقامی امریکا به ویتنام‌شمالی‌گردید چنین تشریح کرد.

۱-پلیکو: این ناحیه در ۳۸۵ کیلو متری شمالی سایگون قرار دارد و ویت‌کونك‌ها به‌اردوگاه‌نظامی «هولووای» که مقرستاد مشاورین نظامی امریکادر ارتش دوم ویتنام جنوبی است حمله کردند.

در جریان این حمله ۵ هلیکوپتر امریکائی متلاشی شده ۷ امریکائی کشته و ۱۰۹ تن مجروح شدند. وبه ۹هلیکوپتر خسارت وارد آمد. همچنین شش هواپیمای اکتشافی در جریان این حمله خسارت دیدند.

۲-ویت‌کونك ها - بپایگاه هوائی ویتنام جنوبی در مقری هواوانبار سوخت هواپیما ها حمله کردند این حمله با خمپاره‌اندازهای ۸۱ میلیمتری صورت گرفت. در جریان این حمله انبارهای بنزین هواپیما هاآتش گرفت اما کسی کشته و مجروح نشد.

حمله سوم

به‌يك گروه ازدهکده های ویتنامی در ۲۵ کیلومتری شمال شرقی «ناترانك» صورت گرفت‌درجریان این حمله نیز کسی‌کشته و مجروح نشد اما هنوز از میزان خسارات اطلاعی صحیح در دست نیست.

مك‌نامارا گفت‌توپخانه «ویت‌کونك» که «پلیکووتوی‌هوآ» را مورد حمله

بقیه در صفحه‌چهارم

جریان حمله ساعت بساعت

واشنگتن - جریان وقایع در دوروز اخیر در ویتنام از این قرار بوده‌است.

- ساعت ۶ روز شنبه چریکها به مواضع امریکائی ها حمله کرده با توپخانه و خمپاره موسسات نظامی را کوبیدند و هفت‌نفررا کشتند.
- چند ساعت بعد تیلور سفیر امریکا در سایگون با مقامات ویتنام‌جنوبی ملاقات کرد. در این ملاقات درباره حمله انتقامی توافق شد.
- از نیم تا دو بعد از نیمه شب یکشنبه جانسون‌بااعضای شورای امنیت ملی امریکا ملاقات کرد و دستور حمله انتقامی را داد.
- ساعت ۶بعد از نیمه شب یکشنبه هواپیماهای‌امریکائی عازم ویتنام شمالی شدند و آنجارا بمباران کردند.
- ساعت ۱۲ سفارت امریکا در سایگون انجام حمله انتقامی را اعلام کرد.
- دوساعت بعد جرج‌ریدی در واشنگتن اعلامیه کاخ سفید را دایر بر حمله قرائت نمود.
- ۳ساعت‌بعد به ۱۸۰۰ نفر افرادخانواده های امریکائی دستور تخلیه ویتنام جنوبی داده شد.
- یکساعت بعدمکنامارا کنفرانس مطبوعاتی‌خودراتشکیل داد ودر باره‌اقدامات آینده‌امریکا بحث‌نمود.

چین صدها میلیون نفر را بسیج کرد

پکن- آسوشیتدپرس - ۷ فوریه -مجله «پکن‌ریویو» اطلاع داد که چین‌کمونیست دست به بسیج‌بزرگترین نیروی «چریك ملی» زده‌است که‌در صورت‌وقوع جنك بتواند بنحوی تمام نشدنی سربازان جدیدبه‌جبهه های‌جنك اعزام دارد.

درمقاله مزبور گفته میشود باآنکه وارد کردن سلاح های جدید احتیاج به‌تعداد افراد را کم کرده‌است، اما سیاست اساسی حزب کمونیست چین آن است که‌هر فردی راتبدیل به‌سرباز نماید.

نیروی چریك ملی چین‌که سابقا «ده میلیون» نفر بوده است گسترش یافته وبه «صدها میلیون» نفررسیده‌است وسلاح های آن‌بنحو بارزی بهبودیافته است.

از صبح چهارشنبه در سینماهای
مترو پل
ماژستیك
رادیو سیتی
هدیه می کنند

چه زندگی پرجنجالی!
سینماسکوپ رنگی دوبله فارسی

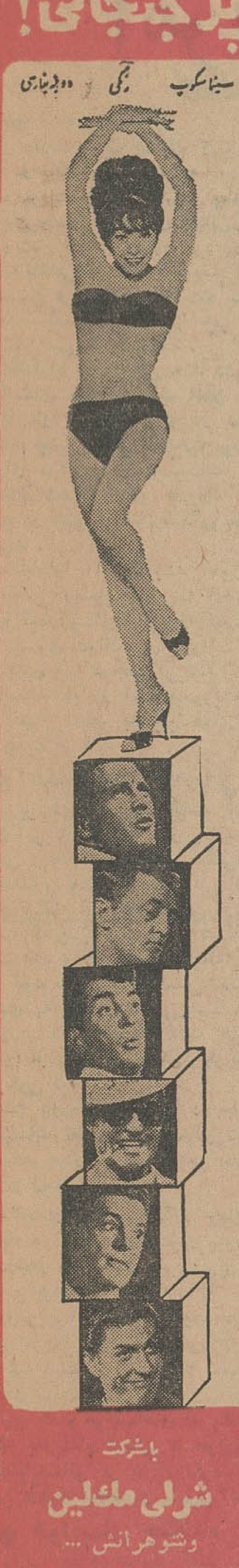

باشرکت
شرلی مك‌لین
وشوهرانش ...
پل‌نیومن
رابرت‌میچام
دین مارتین
جین‌کلی
رابرت کامینگز
دیك‌وان‌دایك
پخش از کمپانی فوکس قرن بیستم

از حراج سالیانه کفشهای (مردانه و بچگانه) کفش فردوس استفاده فرمائید
کفش فردوس- خیابان شاه - شعبه‌خیابان فردوسی
آ-۳۹۲۰۴ ۱-۳

امشب و همه شب
جاهلها و ژیگولها
در سینماهای نادر - دنیا - مراد
رامسر - کارون - جهان - فلور

بزودی
بزرگترین فیلم فانتزی محصول ۱۹۶۵
پراز حوادث گوناگون -زدو خورد ورقصهای جالب

چهار دروازه جهنم
دارا سینگ
هلن
رنگی
دوبله بفارسی

از صبح چهارشنبه در
سینما سهیلا
ارزنده‌ترین فیلم سال
آتش در صحرا
دوبله فارسی
باشرکت ماگالی نوئل
ژان سروه

از صبح چهارشنبه برنامه سینماهای
پلازا - ادئون - نیاگارا
يك کمدی گرمتر - شیرین‌تر - دلچسب‌تر و بالاتر از آنچه تاکنون دیده‌اید
کانتین فلاس درفیلم
باز هم بالاتر!

رنگی - دوبله بفارسی
«کانتین‌فلاس» کمدینی که جهانیان او را شیرین‌تر از «نورمن» و بالاتر از «جری‌لوئیس» میدانند

تجهیز اعراب در برابر اسرائیل

ژنرال «رای بین» رئیس‌ستاد اسرائیل گفت: قرار است‌مصر مقادیر هنگفتی سلاح جدید از شوروی دریافت کند. وی‌افزود امکانات نظامی اردن نیز بسیار افزایش یافته و در حال حاضر چندین ده تانك بزرك آمریکائی تحویل ارتش اردن شده‌است. وی‌که در جلسه‌ای برای روزنامه نگاران صحبت میکرد گفت همه این تدارکات هدفی جز تجاوز به اسرائیل ندارند ولی: در مقابل اعراب اسرائیل از همه نیرو های خود استفاده خواهد کرد و به «جنبه دفاعی» نیرو های خود توجهی نخواهد داشت.

وی ازسران دول عرب‌خواست ا زاجرای نقشه انحراف مسیر آبهای رو اردن منصرف شوند و از اینکه سوریه عملا اجرای این نقشه را شروع کرد و ۵ر۶ کیلومتر کانال انحرافی کنده است ابراز نگرانی کرد وگفت: خرابکاری د راجرای این نقشه برای اسرائیل دشوار نیست زیرا این مناطق بسیار نزدیك مرز اسرائیل هستند. نامبرده ادعا کرد گروههای خرابکاران ضد اسرائیلی در سوریه، لبنان و اردن سازمان داده شده‌اند و دول مزبور را مسئول‌عواقب‌عملیات این‌گروهها دانست.

تهدید به قطع رابطه بن - قاهره

کمیته اجرائیه حزب وحدت‌سوسیالیست‌عربی (که سلاح سیاسی عبدالناصر است) دریك جلسه‌خود تصمیم گرفت که اگر آلمان غربی‌به ارسال‌سلاح به‌اسرائیل ادامه دهد روابط مصر با آن کشور قطع‌شود، زیرا کار دولت آلمان غربی تهدیدی نسبت‌به اعراب بشمار میرود.

مقامات رسمی مصر نیز این تصمیم راتایید کردند، ازجمله‌عبدالقادر حاتم معاون نخست‌وزیر مصرگفت: تهدیدسلاح های ارسالی آلمان‌غربی به اسرائیل متوجه‌مصر استو مارا ناچارمیسازد که در صورت ادامه آن دست به قطع روابط با آلمان غربی بزنیم.

تهدید با قوه قهریه

با ورودملکه الیزابت و شوهرش به سودان برای‌بازدید ازاین‌کشور بحران سیاسی سودان فروکش کرد.

ملکه وشوهرش‌چهار روز در سودان خواهند ماند و از نقاط مختلف کشور بازدید خواهند کرد و سپس روزجمعه به‌لندن بازخواهندگشت «خاتم‌الخلیفه» نخست وزیر سودان طی یك نطق رادیوئی مردم را دعوت به آرامش‌وتهدید به استعمال قوه قهریه برضد تظاهرات نمود.

بدنبال این دعوت جوانانی که علیه دولت در خیابانها تظاهرات میکردند متفرق شدند و در خرطوم‌آرامش برقرار گردید.

توسعه روابط پاکستان وفرانسه

ژرژپمپیدو نخست‌وزیرفرانسه امروزمذاکرات خودرا با مارشال‌ایوبخان رئیس‌جمهوری‌پاکستان «بسیار صریح و صمیمانه» نامید.

وی در یك کنفرانس مطبوعاتی و همچنین در اعلامیه مشترکی که با پرزیدنت ایوبخان صادر کرد «اهمیت مسئله کشمیر» را متذکر شده لزوم حل مسالمت آمیز بحران آنرا طلب نمود.

دراعلامیه‌مشترك همچنین‌درباره‌لزوم توسعه روابط دوستانه فرانسه و پاکستان تاکید شده است.

تفسیرها وعکس‌العمل های بمباران ویتنام شمالی

عمل انتقامی آمریکا برضد ویت‌نام طبق قطعنامه‌ای بوده است که در هفتم اوت سال گذشته، بعد از حمله ناوچه های اژدرانداز ویت‌نام شمالی به ناو آمریکائی بتصویب کنگره آمریکا رسید.

د راین قطعنامه گفته شده بود کنگره هر اقدامی را که رئیس جمهوری برای رفع و جلوگیری از حملات بر ضد آمریکائی لازم‌بداند، تصویب میکند.

این قطعنامه در همان موقع در سنا با ۸۸رای در برابر دو رای مخالف و در مجلس نمایندگان باتفاق آراءبتصویب رسید و بعدا که جانسون آن را امضاء کرد بصورت قانونی در آمد.

● **موافقت اقلیت**

سناتور «دیرکسن» رهبر اقلیت سنای آمریکا اعلام کرد با حمله هوائی انتقامی آمریکا به ویت‌نام شمالی موافق است.

وی افشا کرد که جانسون با رهبران سنا و مجلس نمایندگان از هردو حزب دمکرات و جمهوریخواه قبل از حمله مشورت کرده است و بعد از حمله به آنها اطلاع داده شده که نتایج حمله تا «حدودی مناسب و کافی» بوده است.

بطور کلی‌اعضای کنگره امریکا چه دموکرات و چه جمهوریخواه‌در مجموع حمله هوائی امریکا بویتنام شمالی را تائید کردند.

سناتورمیك مانسفیلد رهبر اکثریت سنای امریکا نحت پرزیدنت‌جانسون تصمیم بموقعی گرفت.

● **قبلا اطلاع داد**

منابع موثق‌واشنگتن خاطر نشان میسازند که دولت‌امریکا دولت شوروی را قبلا از حمله هوائی انتقامی به ویت‌نام‌شمالی مطلع ساخته است.

این منابع میافزایند که واشنگتن به کرملین اطمینان داده است که بهیچوجه درصدد توسعه جنك ویت‌نام نیست.

نگرانی در لندن

حمله ویت کونك به‌پایگاه‌امریکائی در پلیکو وحمله انتقامی آمریکابه ویتنام شمالی موجب نگرانی‌محافل رسمی لندن گردید.

این محافل خصوصا ازنتایج‌سیاسی چنین عملیاتی اظهارنگرانی‌میکنند. دروزارت امور خارجه انگلستان گفته میشود که آمریکا قبل از بمباران ویتنام‌شمالی‌دولت‌انگلستان رادرجریان‌این حمله قرارداد.

● **مات کرد!**

منابع غربی معتقدند که عمل امریکاشوروی‌را«مات‌ودرسرجای‌خود میخکوب» کرده است و کوسیگین که امروز طی نطقش وعده کمك‌به ویتنا م‌شمالی را میداد حمله امروز آمریکا را تصور نمیکردوبه‌حساب نمی‌آورد.

این منابع عقیده دارند سفر «کوسیگین» به ویتنام شمالی‌بیشتر ضدچینی بوده است تاضدامریکائی زیراسران شوروی آنقدر که از تسلط چین‌برنهضت های کمونیستی آسیا نگرانند از فعالیت های‌جنگی آمریکا در ویتنام نگرانی ندارد.

نطق‌شدیدا لحن‌ضدغربی کوسیگین به‌نظر محافل غربی به سه منظور بوده است.

۱- نشان بدهد که«ضداستعماریون» آسیائی میتوانند برای کمك‌بمبارزه خود بشوروی نیز رو بیاورند.

۲- بچین کمونیست نشان بدهد که شوروی‌نیز‌نسبت بسرمایه‌داری روش نرمی ندارد و کرملین به سیاست چین در مبارزه سرسخت‌با سرمایه‌داری نزدیك شده است.

۳- به آمریکا فشار بیشتری‌بیاورد تابرا ی‌پیدا کردن یکراه‌حل‌مسالمت آمیز برای ویتنام موافقت کند.

گفته میشود کوسیگین‌درتوقف خود در پکن قبل وبعد از رفتن‌به هانوی انتقاد کرد میخواسته‌سران چین را به شرکت در کنفرانس احزاب کمونیست قانع سازد اما ظاهرا در اولین ملاقاتش باچوئن‌لای نتوانسته است وی را قانع سازدو چوئن‌لای این پیشنهاد را ردکرده است.

محافل‌غربی میگویندسفر کوسیگین نشان‌میدهد که‌شوروی هامیخواهند نقش مهمی در آسیا بازی کنند. روزنامه ستاره سرخ ارگان‌آرتش شوروی امروز آمریکا را متهم کرد که سلاح اتمی وارد کره جنوبی کرده و قصد پیشروی بسوی‌شمال رادارد.

این روزنامه از همبستگی خلق «کره‌وشوروی» صحبت کرده و نوشته است شوروی حافظ امنیت کره شمالی میباشد.

خانواده‌رهبران کودتای لائوس‌راگروگان گرفتند

وین‌تیان - ۷ فوریه - رویتر-

منابع مطلع میگویند دولت‌لائوس خانواده‌های‌ژنرالهای مغلوب‌وفراری لائوس یعنی فومی نوساوان و سیهپورانگه خواهدداشت تاازژنرال های فراری تضمین کافی دریافت کند که رفتارشان در آینده خوب خواهد بود.

فومی نوساوان باید قول بدهد که دیگر در لائوس درصدد کسب قدرت دولتی برنخواهد آمد.

دوژنرال مزبور اکنون درشهر «اودرن» واقع در سیام‌هستندو گفته میشود عازم بانکوك شده‌اند.

یك روزنامه سیاسی نوشت: دو ژنرال مزبور از دولت سیام‌تقاضای پناهندگی‌سیاسی کرده‌اند، اما مقامات دولتی حضور دوژنرال رادر کامبوج تایید نمیکنند.

اشاره کوتاه

خبرگزاری رسمی شوروی تاس در ساعت۱۷ بوقت فرانسه اشاره کوتاهی به‌بمباران ویتنام شمالی توسط نیروی هوائی امریکا کرد.

خبرگزاری تاس گفت بموجب اعلامیه کاخ‌سفید بمباران‌ویتنام شمالی بدستورشورای ملی‌امنیت امریکاوباتائید پرزیدنت‌جانسون صورت گرفت.

خبرگزاری تاس افزود حمله امریکا بویتنام شمالی جنك را درجنوب شرقی آسیا توسعه میدهد.

خاطرات

درنتیجه طوفان سخت شمشهای طلا را پائین انداخته

لندن - دیروز در نتیجه طوفان سخت هواپیمائی که بین پاریس و لندن پرواز می نمود مجبور شده بود که جعبه‌های‌اسباب را که حمل می نمود پائین بیاندازد و در میان آنها جعبهٔ بود که در آن شمش طلا بوده‌است ولی معلوم نیست که جعبه در دریا افتاده یا روی جنگلهائی‌که پرواز می نموده پائین انداخته است. فعلا پلیس اسکس و کنت در جستجو می باشد.

نقل از اطلاعات ۱۹ بهمن ۱۳۱۳

برندگان خوشبخت هفته

آقای محمدزارعی بلیط فروش ساکن شیراز

برنده ۲۰۰ هزار تومان‌شد

آقای سیداحمدمظلوم‌الذاکرین کتابفروش ساکن اصفهان

هموزن خود پول گرفت

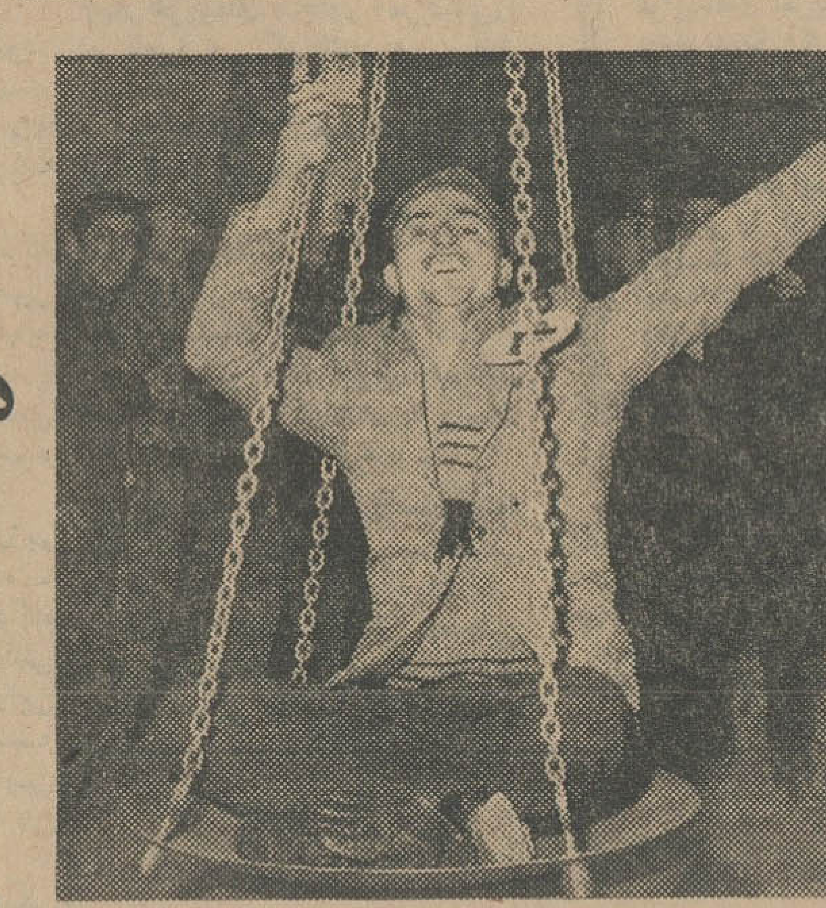

از میان برندگان بزرك بلیطهای فوق‌العاده اعانه ملی سری ۷۳۶ آقای سید احمد مظلوم‌الذاکرین بحکم قرعه قهرمان شانس و علاوه بر ۲۰ هزار تومان هموزن خود پول گرفت

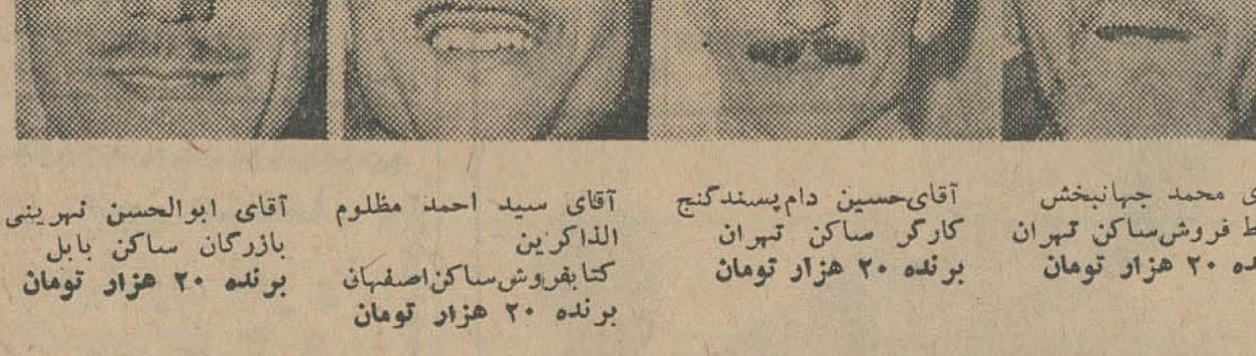

آقای محمد جهانبخش بلیط فروش‌ساکن تهران **برنده ۲۰ هزار تومان**

آقای‌حسین دام‌پسندگنج کارگر ساکن تهران **برنده ۲۰ هزار تومان**

آقای سید احمد مظلوم الذاکرین کتابفروش‌ساکن‌اصفهان **برنده ۲۰ هزار تومان**

آقای ابوالحسن نهرینی بازرگان ساکن بابل **برنده ۲۰ هزار تومان**

بانو عزت ترابی قزوینی خانه‌دار ساکن تهران برنده ۲۰ هزار تومان

آقای یدالله نوزادمامور شهربانی ساکن تهران **برنده ۲۰ هزار تومان**

آقای‌مختار عارفی‌کارمند شهربانی ساکن تهران **برنده ۲۰ هزار تومان**

آقای حکم علی بابائی لکی پلیس ساکن‌تهران **برنده ۲۰ هزار تومان**

پس فردا نوبت شماست

آمریکا به ویتنام شمالی حمله کرد

بقیه از صفحه سوم

قرار دادند تقریبا در یك کیلو متری این دو پایگاه مستقر شده بودند.

وزیر دفاع امریکا سپس به‌مشروح جریان حمله نیرو های هوائی امریکا به ویتنام شمالی اشاره کرده و گفت حمله‌انتقامی‌امریکابه تصویب‌پرزیدنت جانسون و همکاری مقامات سایگون و در ساعت دو بعد از ظهر بوقت سایگون صورت گرفت.

«مك‌نامارا» افزود طی چند دقیقه۴۹ هواپیمای شکاری بمب افکن امریکا از ۳ ناو هواپیما برکه در سواحل ویتنام جنوبی لنگر انداخته بودند به پرواز درآمده و تاسیسات نظامی ویتنام شمالی رادر «دونك هوی» واقع در جنوب‌ویتنام شمالی بمباران کردند.

مك‌نامارا افزود چند هواپیمای امریکائی وویتنام جنوبی‌که ازفرودگاه های‌واقع‌درویتنام‌جنوبی‌پرواز‌کرده‌بودند نیز بسوی دونك‌هوی پرواز کردند اما بدی هوا موجب آن شد که این هواپیماها قبل‌از آنکه ماموریت خود را انجام دهند به پایگاههای خود مراجعت کنند.

● **عکسبرداری هوائی**

وزیر دفاع امریکا گفت هواپیما های امریکائی پس‌ازبمباران تاسیسات نظامی دونك هوی چندین عکس‌هوائی گرفتند و هنوز بررسی این فیلم‌ها پایان نیافته است اما دلایلی در دست است که پس از بمباران شعله های عظیم دود وآتش بآسمان زبانه کشید که خود نشان وارد آمدن خسارات زیادی به ویتنام شمالی است.

وزیر دفاع امریکا گفت طی این حمله‌فقط یك هواپیمای امریکائی سرنگون شد.

سه ناو هواپیما برکه در حملهٔ به تاسیسات نظامی‌ویتنام‌شمالی شرکت داشتند عبارتند از «رنجر »هانکوك و کرال‌سی»

مك‌نامارا افزود بهنگام حمله این سه‌ناو هواپیما بردرست در جنوب‌مدار ۱۷درجه‌و ۱۶۰کیلو متری‌آبهای‌ویتنام جنوبی بودند.

وزیر دفاع امریکا افزود هواپیما های امریکا طی حملات خود از بمب‌و فشفشه استفاده کردند اما بمب آتش زابکار نبردند.

وی گفت هواپیماهای امریکائی طی حمله به‌ویتنام شمالی با هواپیماهای ویتنام شمالی بر خورد نکردنداما از زمین شلیك مختصری بسوی آنهاشد.

● **هواپیمای جنگنده**

وزیر دفاع امریکا گفت بموجب آخرین‌اطلاعاتی که مادر دست داریم تا این اواخر ویتنام شمالی هواپیمای جنگنده در اختیار نداشته است اما باحتمال قوی ممکن است که اخیراچین کمونیست چند فروند هواپیمای‌جنگنده به‌ویتنام شمالی داده باشد.

«رابرت مك‌نامارا» گفت‌حملات‌زمینی نظیر آنچه «ویت‌کونك» ها امروزانجام دادند قابل پیش بینی نیست ونمیتوان تصمیمات پیش گیری برای آن‌اتخاذ کرد، بدین جهت احتمال دارد در آینده تکرار شود.

● **گردان موشکی**

منابع موثق وزارت دفاع امریکا اعلام کردند که یك گردان موشکی امروز به ناحیهٔ دانانك پایگاه امریکا در اقیانوس آرام‌فرستاده شد این‌گردان موشکی سه باطری دارد که هر کدام دارای شش سکوی پرتاب‌است. این گردان مجموعا ٥٤ موشك دراختیار دارد.

«مك‌نامارا»و «جرج‌بال» درکنفرانس مطبوعاتی خود تائید کردند که حمله هوائی‌امریکا به‌ویتنام‌شمالی بهیچوجه نشان آن نیست که دولت امریکا مایل است جنك را به‌ویتنام‌شمالی بکشاند «بال» اعلام کرد این امر بسیار حائز اهمیت است که هانوی بفهمد امریکا عزم راسخ بدفاع از ویتنام جنوبی دارد.

● **دستور تخلیه**

لیندون جانسون رئیس جمهوری امریکا سپیده دم امروز صبح دستور داد تمام اتباع امریکائی ویتنام‌جنوبی راترك کنند پرزیدنت جانسون گفت این یك تصمیم احتیاطی است‌وشامل افراد خانواده های نظامی وغیرنظامی امریکائی میگردد که در ویتنام‌جنوبی کار میکنند.

پرزیدنت جانسون گفت دستورداده است چهار گردان دفاع ضد هوائی مجهز به موشکهای «هاوك» به‌ویتنام جنوبی فرستاده شود.

رئیس جمهوری امریکا افزود به دستور او نیروهای کمکی دیگری به ویتنام جنوبی فرستاده میشود.

جانسون گفت آینك دیگر واضح است که‌ویتنام شمالی در صددتوسعه حملات تجاوز کارانه خود به‌تاسیسات ویتنام جنوبی و امریکاوامریکائیهائی که درویتنام جنوبی بسر میبرند می‌باشد.

ما راه دیگری نداریم جز آنکه بطور قاطع نشان دهیم عزم راسخ در حمایت ازویتنام گرفته‌ایم واین کشور را درحفظ استقلال وآزادیش تنها نمی گذاریم.

● **۱۸۰۰ نفر**

ژرژبال تائید نمود که ۱۸۰۰ تن از اتباع امریکائی که خانواده‌نظامیان و غیر نظامیان امریکا درویتنام‌جنوبی هستند خاك این کشور را ترك میکنند ۸۰۰تن از این عده از خانواده‌های نظامی امریکا و یکهزار تن آنها از خانواده کارمندان غیر نظامی امریکا درویتنام جنوبی هستند.

جریان خروج این ۱۸۰۰ تن را از ویتنام جنوبی مقامات امریکائی در سایگون ترتیب میدهند

● **بسوی واشنگتن**

در پایتخت امریکا اعلام گردید که پرزیدنت جانسون به‌مك‌جرج‌بوندی دستور داده است فورا سایگون رابه سوی‌واشنگتن ترك کند.

بوندی مشاور مخصوص پرزیدنت جانسون در مسائل امنیتی است که جهت اطلاع دقیق پیرامون اوضاع ویتنام جنوبی‌هفته گذشته به‌سایگون رفت.

منابع موثق‌پایتخت‌امریکا امروزصبح اعلا م‌کردند که بوندی سایگون را بسوی واشنگتن ترك کرد.

دولت امریکا رهبران کنگره امریکا وهمچنین جمهوریخواهان را درجریان اوضاع ویتنام جنوبی قرارداده‌است.

● **حمله چریك‌ها**

چریکهای کمونیست ویتنام‌جنوبی امروز باآتش‌خمپاره به‌یك فرودگاه پراز هلیکوپتر آمریکائی‌حمله‌کرده آنرا آتش‌زدند.

این حمله ۲۴ ساعت پس از حمله دیروز چریکها انجام گرفت و طی آن‌شش هلیکوپتر نابود شد و۱۰ هلیکوپتر بسختی آسیب دید.

۹ساعت بعد چریکها به یك کاروان نظامی دولتی در جاده اصلی شرق «پلیکو» حمله کردند و ۹نفر از جمله یك مستشار آمریکائی را زخمی‌نمودند.

جرج بوندی‌مامور تحقیقاتی‌جانسون قبل‌از آنکه به واشنگتن برگردد از ویرانه های موسسات نظامی «پلیکو» بازدید کرد.

درکلیه عملیات دیروز و امروز که چریکها بیش از ۱۱۷نفرتلفات به‌آمریکائیان وارد آورده‌اند، خودشان فقط یك‌نفرتلفات‌داده‌اند.

چریکهای کمونیست با خمپاره به‌فرودگاه «سوك‌ترانك» در دلتای رودمکونك نیز حمله کردند.

چریك‌ها در حدود ۱۲ بارخمپاره روی‌باندفرودگاه ریختند و بعدآنرا گلوله‌باران نمودند.

این‌فرودگاه‌شبیه فرودگاه «هالوی» است که دیروز زیر ضربه چریك هامنهدم شد و سبب حمله‌انتقامی امروز صبح آمریکا بویتنام‌شمالی گردید.

خصوصیات ناو های‌مهاجم

خصوصیات سه‌ناو هواپیمابر امریکائی که‌در جریان بمباران ویتنام شمالی شرکت کردند چنین است:

«رنجر» با ظرفیت ٦٠ هزار تن طول آن ۱۰۵۰ پا از نوع فورستال.

«هانکوك» از نوع اسکس که دردوران جنك دوم ساخته‌شده است. این کوچکترین ناوهواپیمابر امریکا است که‌ظرفیت آن۴۳ هزار تن است.

«کرال‌سی»، باظرفیت ۵۱ هزارتن که طول آن ۹۷۴ پا است.

تجهیزات نظامی که‌این سه ناو هواپیمابردارند محرمانه‌است اما گفته می‌شود این سه ناو قادربه حمل ۷۰الی ۹۰ هواپیما هستند.

آگهی مناقصه

اداره بیوتات سلطنتی‌حفر یك حلقه‌چاه عمیق در کاخ‌سلطنتی‌فرح‌آباد واقع در غرب منطقه تهران را طبق نقشه و مشخصات وشرایط موجود در حسابداری بیوتات بمناقصه میگذارد.

داوطلبان باشرکت‌هائی که صلاحیت آنان برای حفر چاههای عمیق مورد تائید سازمان برنامه قرار گرفته میتوانند دراین مناقصه شرکت نموده و بامراجعه به‌حسابداری بیوتات سلطنتی و پرداخت مبلغ پنجاه ریال نقشه و برك مشخصات و شرایط مربوطه را دریافت و پاکات پیشنهادی خودرا لاك ومهرشده بانضمام قبض صندوق حداقل مبلغ صدی پنج مبلغ مورد پیشنهاد اسنادخزانه که بصندوق حسابداری سپرده‌اند تاتاریخ‌یکشنبه دوم اسفند ماه ٤٣ بدفتر اداره بیوتات سلطنتی تسلیم و رسید آن را دریافت‌دارند. پاکات رسیده درساعت ده صبح روز دوشنبه سوم اسفند درمحل مرکزی اداره بیوتات سلطنتی باز و قرائت میشود و حضور پیشنهاددهندگان در کمیسیون مناقصه آزاد است الف ۷۴۹۹

رئیس اداره بیوتات سلطنتی - رضی دیبا

آگهی مناقصه شماره ٥٤٩

شهربانی کل کشور تعیین واحد بهاء انواع لوازم چوبی نو و دستمزد تعمیرات‌رنك‌آمیزی لوازم مذکور را که بطور استمرار خریداری یاانجام میشودبرای مدت یکسال طبق صورت ومشخصات مربوطه و برك شرایط جداگانه موجود بمناقصه میگذارد - داوطلبان میتوانند برای دریافت مدارك بالا باین اداره مراجعه و پیشنهادات خودرا تنظیم و درپاکت لاك ومهرشده تاآخروقت‌اداری روز (٤ر۱۲ر٤۳) بدائره دفتر تسلیم و رسید دریافت نمایند - پیشنهادات رسیده درساعت ۱۷همان روز در جلسه کمیسیون باز و قرائت خواهد شد -حضور پیشنهاددهندگان در جلسه کمیسیون الزامی است و کمیسیون مزبور در رد یاقبول یك یاکلیه‌پیشنهادات مختار است. الف ۷۵۷۲

رئیس اداره کارپردازی - سرهنك ناظمی افشار
آ-۳۹٤۲۰ ۱-۲

صفحه ۵
دوشنبه
۱۹ بهمن‌ماه ۱۳۴۳
سال سی و نهم
شماره ۱۱۶۰۶

اطلاعات ۱۳۰۴

مقالات و گزارشهای خارجی

از : لوموند (چاپ پاریس)

۲ـ تقسیم جهان از یالتا شروع شد

روزولت به‌استالین خوشبین بود

مدتها قبل از کنفرانس یالتا روش روزولت سبب شده بود که حس جاه طلبی و طمع استالین بیش از پیش افزایش یابد.

روزولت که برای در هم شکستن امپریالیسم آلمان و ژاپن وارد جنگ شده‌بود تصمیم داشت از این‌فرصت استفاده کرده امپریالیسم انگلیس و فرانسه را نیز در هم کوبد اواطمینان نداشت که‌انگلیس‌هندوستان‌وفرانسه هندوچین را از دست بدهند.

روزولت همان‌اندازه که‌ازامپریالیسم نفرت داشت از کمونیسم نیز متنفر بود ولی بنحو شگفت انگیزی ازماهیت جاه طلبی های استالین بی خبر بود.

روزولت بااطمینان به‌برتری سیستم دموکراسی وشایستگی خود در تحت تاثیر قرار دادن دیگر تمام‌هم خودرا به‌برطرف کردن‌مشکلات‌و موانع‌از سر راه استالین صرف کرد.

او تصور میکرد که‌دیکتاتورشوروی بتدریج بصورت یک‌فرمانروای لیبرال درمیآید. روزولت الحاق‌شوروی رابه اعلامیه ملل متفق درسال ۱۹۴۲که در آن بکلیه افراد بشرحق انتخاب‌آزادانه راه و رسم زندگی داده شده بود و همچنین انحلال کمینترن را در سال ۱۹۴۳ دلیل کافی برای اثبات مدعای خود میدانست

● همکاری با استالین

«هربرت فیس» یکی از نزدیکترین همکاران روزولت گفته است :

«رئیس جمهوری امریکا اطمینان داشت که‌همکاری با استالین کاملا امکان پذیر است»

روزی روزولت به‌هانری‌بولیت‌سفیر کبیر سابق امریکا گفته بود :

«احساس میکنم تنها چیزی که استالین میخواهد امنیت کشورشوروی است و تصورمیکنم کاری که در قدرت دارم در باره او انجام‌دهم بدون‌آنکه درصدد الحاق‌اراضی دیگران‌بشوروی برآید تمام کوشش خود را در راه ساختمان یك دنیای‌دموکراسی وصلح بکار خواهد برد.

البته هیچ کس نمی تواند منکر آن شود که مسئله امنیت در اقدامات استالین نقش مهمی داشت ولی او خواستار امنیت مطلق‌بودو بهمین‌جهت در داخل کشور نه‌تنها به از بین‌بردن دشمنان واقعی خود همت گماشت‌بلکه آنهائی راکه ممکن بود در آینده باوی از در دشمنی برآیند از میان بردومی خواست نه‌تنها در کشور خود صاحب اقتدار مطلق شود بلکه در نظر داشت در کلیه‌مواضع مقدم وسرزمین هائی که برای حمایت شوروی لازم‌میدانست اختیار کامل داشته باشد.

● انتخابات آزاد

باین ترتیب تقسیم دنیا ازغرایز طبیعی او بشمار میرفت او برای‌اولین بار در اوت ۱۹۳۹ قرار دادی درین زمینه با (فن ربن‌تروپ)وزیر خارجه آلمان‌امضاء کرد و در سال ۱۹۴۰ در صدد امضای قرار داد مشابه دیگری با هیتلر برآمد.

درسال ۱۹۴۱ نیز هنگامی‌که ایدن برای نخستین بار برای ملاقات او به کاخ کرملین قدم‌نهاد پیشنهادی درین زمینه‌بوی تسلیم نمود و حتی حاضر شد که در (داکار) و «دونکرك» پایگاه های دائمی در اختیار انگلیس‌گذاشته شود بشرط آنکه انگلستان نیز با ادعاهای ارضی او موافقت کند.

در اوریل ۱۹۴۵ استالین‌افکارخود را در باره دنیا باوضوح‌بیشتری‌برای تیتو تشریح کرد وگفت :

«این جنگ بهیچ‌وجه‌شبیه‌جنگ های گذشته نیست.

هر کس سرزمینی را اشغال میکند سیستم اجتماعی بخصوص خود را بآن تحمیل مینماید والبته‌غیر از این هم نمی تواند باشد.»

باین ترتیب شخصی که دارای‌این افکار وعقایدباشد نمیتوانست‌نقشه‌ای راکه چرچیل در اکتبر ۱۹۴۴ بوی ارائه‌داده بودرد کند ؟

دنباله دارد

سرانجام جانسون‌ومائوتسه‌تونك لااقل دریك مورداشتراك منافع‌پیداکردند
از : نیویورك‌هرالدتریبون

از : هرالدتریبون
نوشته : جوزف‌اکسوپ

کوسیگین

زمانی به ویتنام رفت که به پیروزی کمونیستهای ویتنام اطمینان یافت

تصمیم دولت شوروی باعزام الکسی کوسیگین به ویتنام‌شمالی جالبترین‌حادثه سیاسی جهان‌بعد ازسقوط‌خروشچف‌است‌این تصمیم نشان میدهد که رهبران تازه کرملین‌متقاعد شده‌اند پرزیدنت جانسون برای جلوگیری‌از شکست آمریکا در جنوب شرقی آسیابهیچ‌اقدامی دست نخواهدزد.

این تصمیم در عین حال نشانه آن است‌که رهبران شوروی پیروزی‌کمونیست‌های ویتنام شمالی را درجنگ ویتنام نزدیك می‌بینند.

دراین عقیده البته روسها تنها نیستند. پرزیدنت سوکارنو، پرنس‌سیهانوك و ژنرال دوگل نیز همین اعتقاد و همین انتظار را دارند. منتهی روسها دیرتر از دیگران مقاصد رئیس جمهوری امریکا را دریافته‌اند.

این‌امر یعنی دریافتن مقاصد رئیس جمهوری‌امریکا توسط رهبران شوروی از روی اقدامات‌اخیرشان بخوبی‌هویدا است. آنچه دولت‌شوروی امروز انجام میدهد باآنچه درگذشته نسبت به ویتنام شمالی انجام‌میداد بکلی تفاوت دارد. درگذشته و تاهنگامیکه روسها از برخورد باامریکا در ویتنام بیم داشتند از نقبل هرگونه تعهدی درقبال ویتنام شمالی خودداری میکردند. حتی بازدید دوماه‌قبل «فان‌وان‌دونك» نخست‌وزیر ویتنام شمالی از مسکو درمراحل اول باشکست مواجه شد. اما امروزکه قبول تعهد در ویتنام شمالی بنظر سالمتر و بی‌خطرتر از همیشه میرسد کوسیگین درسفر خود به هانوی آماده پذیرفتن چنین تعهداتی است. درباره علت مسافرت کوسیگین به ویتنام شمالی سخنان زیادگفته شده است. شورویها بهتراز آن به‌مسائل ومقاصد ویتنام شمالی آگاهی دارند که بخواهند آنرا از دست‌اندازی به‌ویتنام جنوبی باز دارند. آنهم در زمانی‌که جنوب ثروتمندرا درجنگ‌خود می‌بینند ممکن است‌کوسیگین به «هوشی‌مینه» اخطارکندکه امریکائی‌ها گاهی غیرقابل پیش‌بینی و خطرناك میشوند. اما تلاش کوسیگین برای بازداشتن ویتنام شمالی از دست‌اندازی به‌ویتنام جنوبی بهمین‌جا پایان‌می‌یابد. هدف اصلی‌مسافرت کوسیگین به‌هانوی خیلی عمیق‌تر و بسیار دراماتیك‌تر از این‌است. این هدف عبارت از آنست‌که میوه پیروزی قریب‌الوقوع در ویتنام جنوبی را از حلقوم پکن بدر آورند. زیرا اگر اوضاع برمنوال گذشته جریان میافت و روسها همچنان کناری میایستادند چینی‌ها پیروزی بزرك را در ویتنام جنوبی حق خود میدانستند.

چین شکست امریکا را در ویتنام بسیار نزدیك می‌بیند و این شکست نه فقط نظریه «بیرکاغذی» مائوتسه‌تونك را ثابت می‌کند بلکه امریکا را از سراسر جنوب شرقی آسیا بیرون میافکند. وسرنوشت تمام مردم جنوب شرقی آسیا وازجمله مردم ویتنام را در اختیار چین قرار میدهد.

البته درآن صورت به «هوشی‌مینه» اجازه میدادند جشن پیروزی را برگزار کنند اما میوه و ثمره پیروزی بدست پکن میافتد. و این پیروزی خود شکست بزرگی برای مسکو بشمار میرفت. درآن صورت شکست مسکو بهمان اندازه شکست واشنگتن بزرك و دردناك میبود.

اکنون کوسیگین به‌هانوی رفته تا جلوی این‌شکست غیرمستقیم را بگیرد اما نتیجه‌کار برای امریکا تفاوتی نخواهد کرد.

از طرف دیگر ویتنام شمالی قصد دارد باتکیه برد‌ولت شوروی از تهدید چین کمونیست بکاهد. ومسافرت کوسیگین به ویتنام شمالی دوکشور را بسرعت دراین راه پیش میبرد اگر بین شوروی و ویتنام شمالی اتحادیه‌ای بوجود آید اولین‌گام برای تغییر اساسی نقشه‌سیاسی جهان برداشته شده است. زیرا اتحاد دوکشور تنها از بسط نفوذ چین درجنوب شرقی آسیا جلوگیری نخواهدکرد بلکه روابط مسکو و پکن را تا حد انفجار پیش خواهد برد.

هیچیك از این مسائل دورنمای شکست امریکا را درجنوب‌شرقی آسیا روشن نخواهد ساخت اما دست‌کم دورنمائی بامناظر تکان‌دهنده درمقابل جهان میگشاید.

چرچیل روزی گفت :

۶ـ چرچیل ،آنگونه که من میشناختم

من‌دلم نمیخواست خدابودم

چه‌کارخودم‌باندازه‌کافی مشکل است ، بعلاوه خدانمیتواند از شغل خود استعفا کند !

نبوغ سیاسی چرچیل گاه‌بگاه،طی جملاتی که از دهانش خارج میشد ، بوضوح محسوس بود. یکروز در،چکرز (اقامتگاه نخست وزیران انگلیس)بمن گفت :

«معمولا یك کشور ضعیف درمعرض مخاطره حتمی حملات دیگران نیست. خطر در اینست که کشوری نیرومند باشد ، اما نه باندازه کافی. اگر کشوری‌ضعیف باشد‌باحتمال قوی دشمن آنرا بحال خود میگذارد، چه‌ترسی ازآن ندارد‌وهر موقع‌بخواهد میتواند باچنین کشوری معامله کند.

اما اگر کشوری نسبتا نیرومندباشد ودائما نیز در صدد تقویت قوای خویش برآید، بطور قطع دشمن ،قبل ازآنکه کار ازکاربگذرد‌به آن حمله‌میکند.»

اما حتی‌دردورانی که چرچیل نخست وزیر بود، همیشه سعی میکرد بیشتر با سرخوشی وسرور درباره مسائل‌عجیب وغریب ومضحك صحبت کند تامسائل جدی روز.

بخاطر می‌آورم روزی ،در بحبوحه یك بحران پارلمانی ، ضیافتی به‌ناهار درعمارت شماره ۱۰ داونینك استریت (عمارت نخست وزیری) ترتیب داده بود.

او براثرمشغله زیاددیرتر به‌ضیافت رسید وزودتر آنرا ترك گفت تا در برابر استیضاح حزب مخالف (کارگر) از دولت خود دفاع کند. اما در مدت صرف ناهار حالتی کاملا آرام داشت‌و پس از ناهار نیز به‌بحث درباره خدا، طبیعت، جهان وغیره پرداخت وبا این رفتار خود مارا واقعا مسحور کرد. او ابتدا سخن رابااولین روزهای استفاده از هواپیما درجنگ اول جهانی کشاند وگفت: «هرگز کسی بخواب هم‌نمیدید که از هواپیما برای ماموریت‌های‌جنگی واکتشافی استفاده شود، تا روزی - تصادفا خلبانی که طیانچه‌اش را نیز همراه داشت بسوی یك خلبان دشمن تیر اندازی کرد واز آن روز ببعد استفاده‌از هواپیمادر ماموریت‌های‌جنگی واکتشافی مرسوم شد.» سپس اضافه کرد: «من نمیدانم خداوند در باره اختراعی که یکی از مخلوقات اوکرده بود چه‌فکری کرد»! بعد خودش گفت:

«من ابتدا تصور میکردم‌لابد خداخودش تعجب کرده که چگونه اجازه داده است یکی از بندگانش چنین کاری بکند. اما بعد بنظرم رسید‌که اومشغله زیادی دارد ونه‌تنها درباره ما، بلکه درباره تمام عالم هستی باید فکرکند.»

«بهرحال من دلم نمیخواست خدا بودم ، چون شغل خودم باندازه کافی دشوار است. البته مال خدا مشکل‌تر است، واز همه بدتر آنکه او استعفاء هم نمیتواند بکند!»

چرچیل آنگاه گفت: «میدانید ، غالب مردم وقتی روحشان به‌آسمان پرواز میکند بسیار متعجب میشوند. آنها انتظار دارند در آن دنیااشخاص جالب‌توجهی‌نظیر«ناپلئون» و«ژولیوس‌سزار» را ملاقات کنند. اما باحتمال قوی قادر به پیداکردن آنها نمیشوند، چه میلیونها آدم دیگر نیز آنجاهستند هندی ،چینی ونظایر آنها. درآن‌دنیا هرکسی حق مساوی بادیگران دارد. بعقیده من کشور سعادتمند واقعی - آنجاست. مسئله فرشتگان درآن دنیا نیز بسیار جالب است که چگونه‌باین طرف وآنطرف باباله‌های خود پرواز میکنند». آنگاه چرچیل پرسید: «شما داستان آن کشیش مقدس فرانسوی‌را میدانیدکه روزی‌هنگام‌موعظه درکلیسا دید گروهی از فرشتگان بالای سرش پرواز میکنند؟ امآن کشیش ذیضمن خلبان هم بود از اینرو توانست ازآنها خواهش کند که فرود آیند واسباب زحمتش نشوند!»

هرگونه اشاره وکلمه‌ای که ازدهانش خارج میشد ممکن بود بصورت کلمات قصار درآید وانسان میتوانست ببیند چگونه این کلمات قصارابتدا بصورت برقی از چشمانش میدرخشد ، سپس بتدریج به نجوی‌تبدیل میشود وبدنبال آن تبسمی آشکار ظاهر میگردد و سرانجام جمله تکمیل شده وکاربا پیروزی چرچیل خاتمه پیدا میکند.

یکروزکه درباره‌دستور زبان‌صحبت میکرد بخاطر می‌آورم که میگفت : تجزیه مصدر تقریبا بدنیست - نزدیك به‌تقریبا بدهم نیست ، بلکه درست مثل تجزیه یك حزب‌میماند که‌همواره معصیت وگناه بزرگی محسوب میشود. ویادرموقع کشیدن سیگار میگفت : «استعمال دخانیات برای عشق‌مضر است، اما کهولت ازآن هم مضرتر است.»

ناتمام

از صبح پنجشنبه در مولن روژها

مولن روژ برای اولین بار نمایش میدهد:

جدیدترین پدیده شگرف وممتاز سینمای شوروی

برنده جایزه اول فستیوال بین‌المللی ونیز ۱۹۶۴

برنده جایزه بهترین فیلم سال - لندن ۱۹۶۵

(برنده جوایز بی‌شمار دیگری که در انتظار ما می‌باشند)

این اثر برجسته سینمای شوروی نیزدرسینماهای سعدی نمایش داده میشود

با زنان و دختران تهران آشنا شوید

تلاش سه نویسنده و دو عکاس برای تهیه یك رپرتاژ بزرك از زنان‌ودختران تهران ، از روز چهارشنبه‌آغاز میشود ...

از ساعت هشت صبح چهارشنبه این‌هفته ، یك اکیپ مرکب‌از سه نویسنده برجسته و دوعکاس ورزیده اطلاعات هفتگی ، در شهر تهران براه می‌افتند ...

آنها درمدت سه‌روز گردش درسراسر تهران ، بزرگترین رپرتاژ را درباره زنان ودختران تهرانی ، تهیه خواهند کرد ...

این رپرتاژ مستند متکی برمصاحبه بازنان و دختران تهران خواهد بود .. نویسندگان اطلاعات هفتگی همراه باعکاسان ، وجب بوجب تهران را زیرپا خواهند گذاشت و بازنان ودختران تهران از تیپ‌های مختلف گفت وگو خواهند کرد و جامع‌ترین، خواندنی‌ترین و بزرگترین رپرتاژایرانی را بااستفاده از آمار و ارقام خلق‌خواهند کرد ..

آنها به‌ادارات ، شرکت ها مدارس دخترانه . بیمارستانها سینماها ، خانه ها و فروشگاهها مراجعه خواهند کرد ..وآنچه‌مسلم است این گویاترین و ارزنده‌ترین رپرتاژ درباره زن و دخترتهرانی خواهد بود ...

سه‌نویسنده اطلاعات هفتگی که برای تهیه این رپرتاژ انتخاب شده‌اند عبارتند از :

دوشیزه زینا رضوی
آقای حسین مهری
آقای علی اسدی

از همکاری گرانبهای خانمهای تهرانی‌بانویسندگان و عکاسان ما پیشاپیش‌سپاسگزاریم

هیئت تحریریه اطلاعات هفتگی

کلاس ماشین نویسی

یك ماهه و سه ماهه
درانجمن دوشیزگان و بانوان

برای بدست آوردن اطلاعات لازم و نامنویسی بدبیرخانه انجمن (خیابان شاهرضا- خیابان فرصت- شماره ۷۳- تلفن ۶۹۷۱۵ و ۴۰۲۱۱ مراجعه فرمائید

آگهی مناقصه شماره ٤٤

نیروی هوائی درنظر دارد تهیه - روشوئی وآئینه ووسائل آبرسانی‌مورد مصرف ساختمانهای خود را درسال ۱۳۴۴ بیك شرکت واگذار نماید. فروشندگان میتوانند بامراجعه به مهندسی نیروی هوائی واقع درخیابان فرح‌آباد ودریافت برك شرائط شرکت در مناقصه پیشنهادات خود را تا اول اسفندماه سال جاری تنظیم وبستاد فرماندهی نیرو ارسال دارند.

نیروی هوائی
۱ـ۲ ۱ـ۳۹۳۷۲

زایشگاه دکتر مزینی

تحت نظر متخصصین بیماریهای زنان و زایمان
زایمان طبیعی توسط قابلهای مجرب بالکلیه مخارج
الحاق خصوصی ۵۰۰ دو نفره ۳۰۰ تومان
خیابان شهناز - ایستگاه زایشگاه شماره ۲۵۹
تلفن ۳۰۲۰۹۲

"★★★★" اگر نوشتید :

این کدوم فیلمه‌که‌ریزودرشت بدیدنش هجوم میآورند ؟

بده‌نفراز کسانیکه تااول اسفند جواب درست به‌نشانی (شرکت مولن‌روژ خیابان شمیران) بفرستند بقید قرعه‌بهرنفر یك‌کارت‌دونفره یکی ازسینماهای مولن‌روژ داده میشود که‌ازفیلم «بیتل‌ها» دیدن کنند

گفتگوی تلفنی

۳۰۰۱۰

اهالی محترم تهران از ساعت ٦ تا ۷٫۳۰ بعد از ظهر هر روز می توانند گرفتاریها و درددلهای خودرا باما درمیان بگذارند

● آی گفتی !

خانمی در این ستون تقاضا کرده بود یك سرویس جدیداتوبوسرانی بامسیر بهارستان، شاه‌آباد، نادری، تاانتهای خیابان شاه دایر شود . این مطلب زبان حال هزاران نفر ساکنین پایتخت است‌و بنده فقط بایك کلمه «آی گفتی!» تقاضای این خانم را تائید میکنم امیدوارم مورد توجه قرار گیرد .

خلیل زنوزی

● ۳۵۰ نفر میلرزند !

درسال‌ششم پزشکی‌سیصدونجاه نفر دانشجو هرروز میلرزند‌نمیدانم علت آن مشکل بودن مواد درسی است یا از اینست که‌مسئولین‌امر امسال زمستان اصلا بفکر بخاری‌و شوفاژ این سالن نبوده‌اند بهرحال بفرمائید برای تامین‌شوفاژ یابخاری آن اقدامی بکنند آنوقت ما خودمان میدانیم با مسئله اول !

دانشجوی یخزده

● دو تابیل میخواهد

در خیابان ادیب در خیابان ری یك فرورفتگی ایجاد شده که‌فقط یکی دو تابیل اسفالت میخواهد نمیدانم چرادراین‌کار اهمال‌میشود این خیابان واسط‌بین‌ری و شهرباز است و مرکز عمده عبور وسائط نقلیه بشمار میرود .

عباسی

● تبعیض !

یك‌پزشك دوم‌دراین ستون‌شکایت کرده بود که پزشك دوم های دانشگاه سه‌سال‌است‌احکام‌خودشان را نگرفته‌اند بنده میخواستم عرض کنم دست برقضا احکام را داده‌اند ولی از وجوهات آن خبری نیست بنده معتقدم پرداخت اضافات‌کادر اداری دانشگاه و عدم توجه به‌کادر فنی یك نوع تبعیض است .

پزشك دوم بیمارستان زنان

● اینهم بی‌جواب میماند ؟

یك مدیر مدرسه در این ستون سئوال کرده بود که چرا سهمیه نفت یك‌کلاس دبستان درزمستانها روزی سه‌لیتر است وسهمیه کلاس یك دبیرستان روزی پنج لیتر باین مطلب‌پاسخی داده‌نشد حالابنده بنام یك‌مدیره دبستان‌میخواهم‌ازوزارت آموزش وپرورش تقاضا کنم این ارفاق یعنی رفع تبعیض بین‌دبستان ودبیرستان‌پیشکششان‌باشد، بیایند دستوری صادر کنند تابول نفت دبستانها راکه یکماه است‌نداده‌اند، بپردازند . نمیدانم این هم بی‌جواب میماند یانه ؟

مدیره دبستان

● خواهش

ازاداره برق خواهش‌میکنیم مامور بفرستند این سنیمهای «ولو» را که اول کوچه صدیق‌السلطنه (خیابان ژاله نرسیده به بیمارستان شفا) روی زمین ریخته ودر مواقع بارانی اتصالی‌پیدا میکند . جمع کنند.

محمدعلی عارفی

● از خدا بی‌خبرها !

بنده بنام یك کارمند بازنشسته دولت باشما صحبت میکنم .چندی قبل بانقد ونسیه وقرض وقوله یك خانه درمجاور بیمارستان پهلوی خریدم که‌ظاهرا مثل‌عروس بودولی چند هفته بعد علاوه‌براینکه چاه‌آن پرشد، سقف‌آنهم فروریخت وباعث خرج تراشی ومشکلات‌دیگری‌گردید میخواستم عرض کنم کسانیکه اینگونه خانه‌هارا میسازندهم‌اکنون دست بکار ساختمان صدها خانه دیگر در حدود بیمارستان پهلوی وامیرآباد بالا وپائین هستند که البته دارای ظاهری آراسته تر وبا نواقص زیادتر است .توجه‌سازمان خانه ومسکن رابرای کنترل کار اینگونه‌از خدابی‌خبرها جلب کنید.

عنایت‌اله عظیمی

● تبلیغات داروجرم‌است

چندی پیش وزارت بهداری اعلام کرده بودکه تبلیغات‌وآگهی برای دارو بعنوان ممنوع وجرم است مثل‌اینکه‌این دستورهم درپرونده‌ها ضبط شد واز خاطرها رفت زیراما هرروزدراماکن عمومی‌وازفرستنده‌ها وجاهای دیگر شاهد تبلیغات دارو سازان ومراکز داروئی‌هستیم .باید باینها تفهیم کرد که این نوع تبلیغات بضرر جسم وجان مردم تمام میشود. چون با اطلاع سطحی ازخاصیت داروی تبلیغ شده ،آنرا استفاده میکنند وممکن است با داشتن بیماری دیگر ، جانشان را از دست بدهند.

دکتر اکبری

از : ع. مسعودی «٦» ده روز در پاکستان

صنعت وزراعت

اگر بوضع هفده‌سال‌پیش پاکستان تاریخی که تقسیم صورت گرفت و به مسلمانان استقلال‌داده شدبرگردیم و صفحات خونین و اوضاع درهم و آشفته آن روزگار را ورق بزنیم می بینیم که‌رجال پاکستان و مردم قانع و شریف و زحمتکش آن باچه خون جگری موفق شده‌اند آنهمه مشکلات و عقب ماندگی و عدم‌وسائل داشت سر گذاشته و پاکستان‌کنونی را بوجود آورند .

در همین زمینه بایکی از شخصیت های پاکستان که از پایه گزاران استقلال کشور بوده و اکنون مقام برجسته ای دارد در کراچی گفتگو و بحث داشتم ، او وقتی مشکلات پس از تقسیم را بلحاظ بسته بودن راهها ، نبودن‌وسیله رفت‌وآمد زمینی و هوائی میان شرق و غرب ،مضیقه زندگی ، در هم پاشیدن سازمانها شرح میداد و من آن دورنما را با پاکستان امروز مقایسه میکردم در تعجب و تحسین فرو میرفتم که این ملت با وجود اینهمه مشکلات چگونه قد علم کرده و امروز در اثر سعی وعمل و کوشش زمامدارانش توانسته است بوضع خود سر و صورت‌بدهد و احتیاجات خودرا در داخل کشور تامین می‌کند .

مردم پاکستان ، آنقدر قناعت‌پیشه هستند و آنقدر مناعت طبع و متانت دارند که‌اگر گرسنه‌سرببالین گذارنده شکر خدا بجای میآورند و روز بعد بیشتر در مقام تلاش معاش برمیآیند و بهر مشقت و زحمتی تن درمیدهند تالقمه‌نانی بدست آورند و براساس همین خوی و اخلاق است که این ملت‌امروز توانسته‌است زندگی ساده و بی آلایش و قناعت پیشه خود را تامین کندموفق‌شده‌است‌که بازحمت بسیار و بکار انداختن بازو وفکرخود ظریف‌ترین صنایع دستی را بسازد و با مزد کم قانع باشد ، تانانی بدست آورد .

خوشبختانه تجمل پرستی در این کشور راه نیافته ، مردم خیلی ساده و بی پیرایه زندگی میکنند ، لباس آنها درمناطق‌گرمسیر پیراهن‌و شلوار سفید یاپارچه ایست بدور کمر می‌بندند که متناسب با آب و هوای گرم و مرطوب بیشتر نقاط پاکستان میباشد .

صنایع دستی هرشهری درپاکستان بنوعی ظرافت و جلوه گری دارد ، وقتی داخل مغازه ای میشوید انواع و اقسام صنایع پاکستانی رامی‌بینید که نمایشگاهی تشکیل داده و همه از ذوق وسلیقه‌ونبوغ‌فکرو زحمت‌مردمی که با دست های ظریف خود اجناس واشیاء نفیس راساخته و پرداخته‌اند حکایت میکند .

در پاکستان هرمتاع خارجی را مردم نمونه‌مدل می‌آیرند وبادست میسازند و احتیاج خود را مرتفع میکنند ، در پیشاور دیدم که بهترین تفنگ وانواع اسلحه کمری را که مورد نیاز قبایل پشتو می‌باشد چون اکثریت ساکنین آن منطقه مسلح هستند همه را با دست می‌سازند که بهیچ وجه بانوع مشابه خارجی آن فرق ندارد .

***

پاکستان در ابتدای استقلال جمعیتش از هشتادمیلیون تجاوزنمی‌کرد واکنون ازیکصدمیلیون متجاوز است که چند میلیون آن در طول این مدت‌بصورت مهاجر ازهندوستان (بیشتر بپاکستان شرقی) آمده‌اند و چند میلیون هم بر نفوس‌افزوده‌شده است .

مسئله تکثیر نفوس ، خود مشکلی است که همیشه بااین کشور روبرو میباشد ، هرفرد زمامداران‌پاکستان سعی کنند که خوراك و پوشاك و مسکن و احتیاجات مردم را بحداقل تامین کنند به نتیجه مثبت‌و قاطع نخواهند رسید چون فراهم ساختن زندگی برای‌چنین‌جمعیتی که اکثریت آنان فاقد وسائل معاش و زندگی هستند و روز بروز برنفوس افزوده می شود کاری است بس مشکل ، همچنانکه نظیر این مشکلات و چند برابر بیشتر در کشورهای پرجمعیت شرق چون هندوستان و چین وجود دارد .

یگانه عامل موثر پیشرفت پاکستان بصورتی که امروز دیده می شود همانست که یادآورشدم ، یعنی این ملت در سایه کار وکوشش وزندگی ساده و بی‌آلایش خودحتی بانداشتن مسکن و ماوی بامشتی برنج خشك و حبوبات بسر میبرد و بااین‌قناعت آمیخته به غرور ملی زندگی میکند، تابتواند پاکستان آباد و معمود و مرفه بسازد .

جمعیت در پاکستان شرقی بیشتر متراکم شده و حال آنکه مساحت پاکستان غربی بیشتر است ، درشرق پنجاه و دومیلیون جمعیت و در پاکستان غربی چهل و هشت میلیون جمعیت سکونت دارند .

مساحت‌پاکستان‌شرقی‌که درمنطقه بنگال واقع است و خلیج بنگال را دربر گرفته ، نسبت بجمعیت آنقدر کم است که در دنیا نقطه‌ای پیدا نمی‌شود که بااین اندازه جمعیت در آن متراکم و فشرده شده باشد . نه‌در هندوستان ونه‌درچین‌کمونیست این چنین فشردگی جمعیت‌نسبت به مساحت وجود ندارد زیرا درپاکستان شرقی در هر کیلومتر مربع‌نهصد نفر زندگی میکنند که این تراکم در دنیا بی‌نظیر است .

در داکا گفته میشد که باران های برتراکم جمعیت از حیث آب‌و هوای مرطوب فوق‌العاده ناراحت است ، باران های سیل آسا در این منطقه جاری می شود و تشکیل مرداب‌هائی میدهد که این مرداب هادر تمام سال باقی میماند و محلی برای‌شستشوی مردم و منبعی است‌برای تامین‌خوراك آنها از صید ماهی .

در داکا گفته میشد که‌باران های سیل‌آسای این شهر در ظرف سال به دو متر میرسدبطوری‌که مردم‌ناچارند دکان ها ومغازه هارا بلندتر از سطح خیابان بسازند تا از آب سیل‌برحذر باشند ، کمی جا برای زندگی از مشکلات بزرك این استان است وبه محض اینکه باطلاقی خشك شدبلافاصله مردم آجر وسنك روی هم میگذارند تا آشیانه‌ای برای زندگی بسازند .

پایتخت پاکستان شرقی با تمام‌این مشکلات طبیعی ، از شهر هائی است که دارای موقعیت ممتاز بازرگانی می‌باشد ، عمارات بلند ، خیابانهای وسیع، ساختمان های‌جدیدبرعظمت آن افزوده و پایتخت زیبائی بوجود آورده که اگر هوای‌گرم و مرطوب آن نبود صفا و طراوت آن کم نظیر بود .

پاکستان شرقی بواسطه و طبیعی‌اش منبع درآمد امروزی کشور می‌باشد ، از محل صادرات کنف که بزرگترین رقم تجارت خارجی پاکستان‌است‌سالیانه درحدوددویست میلیون دلار عاید کشور میسازد ، برنج کاری این منطقه نیز شایان توجه‌است که علاوه بر تامین آذوقه کشور مقداری نیز سالیانه از این محل صادر می شود ، کارخانجات گونی بافی و پارچه بافی و صنایع دستی داکا وشهر های دیگر پاکستان شرقی معروف است‌و براساس همین تفوق کشاورزی و داشتن صادرات ، مردم این قسمت بپاکستان غربی برتری می‌برند و رقابت شدیدی پیوسته بین پاکستان شرقی و غربی وجود دارد که دولت ناچار است شرط تساوی را در همه چیز وهمه کار رعایت کند و بلکه بپاکستان شرقی بیشتر بپردازد ، اگر راه وساختمان تازه‌ای در آن قسمت ایجاد می‌شود بلافاصله در این قسمت هم شروع می‌گردد ، چنانکه وقتی کراچی دارای مهمانخانه عظیمی بنام انترکنتینانتال گردید شرقی ها نیز همین توقع را کردندو اکنون‌ششماه است‌ساختمان عظیم همین هتل درداکا آغاز گردیده که‌بزودی پایان خواهد یافت .

«ناتمام»

نامه‌های رسیده

کنترل وبازرس نداریم

در موقع صبح در چهار راه‌خاکباز وضع اتوبوسرانی بی‌اندازه شلوغ است زیرا کنترل و بازرس شرکت دراین محل وجود ندارد و در نتیجه بارسیدن هراتوبوس‌مردم بدون‌رعایت حال دیگران که مقدم برآنان هستند بطرف اتوبوس‌حمله‌میکنند و درنتیجه زنان ومردان مسن و کودکان بایستی مدتها منتظر بمانند تاایستگاه خلوت شود از شرکت واحد انتظار داریم جهت نظم و ترتیب این محل اقدام نمایند .

حمزه هاشم‌پور

تقاضای فرهنگیان اصفهان

خدمتگزاران شاغل امور اداری و آموزشی فرهنك استان اصفهان می نویسند : هریك از ما بتفاوت از ۱۸ تا۸ سال سابقه خدمت اداری باحقوق سه هزار ریال‌درماه‌داریم ولی تاکنون برای روشن‌شدن وضعیت تغییرسمت این قبیل افراد زحمتکش فرهنگی کوچکترین اقدامی معمول نگردیده در صورتیکه تعداد اینگونه‌افراد درحدود ۳۰نفر میباشند که‌در صورت تغییر سمت هیچگونه تحمیلی بر بودجه وزارت آموزش‌وپرورش وارد‌نخواهد آورد تمنی‌داریم مسئولین امورکه بار ها وعده انجام این تقاضا را داده‌اند و حتی صورت این قبیل کارمند را نیز از اصفهان دریافت داشته نسبت بدرخوست آنان اقدام سریع معمول فرمایند .

عباس شیرازی

برای ماهم تسهیل قائل شوید

اینجانبان آموزگاران روزمزد با داشتن دیپلم کامل متوسطه مدت‌سه سال است در دور افتاده ترین‌نقاط طهران بانجام وظیفه مشغول هستیم و حقوق ماهانه اینجانبان ۱۵۰۰ تا ۲۰۰۰ ریال‌میباشددر صورتیکه‌وزارت آموزش و پرورش درسال‌جاری تعداد زیادی‌معلم‌دیپلمه بطوریمانی‌استخدام نموده که پس‌از دیدن کلاس تبدیل به رسمی خواهند شد چرا اینجانبان را مانند سایرین اینگونه تسهیلات برایمان قائل نمیشوند در صورتیکه ازلحاظ سوابق خدمت نیز ازجدیدالاستخدام ها جلوتریم .

بامضای ۳۱ نفر از آموزگاران

پاسخ به شکایات

دور از حقیقت است

اداره محترم‌روزنامه اطلاعات‌پاسخ شرح مندرج درستون‌گفتگوی تلفنی آن‌روزنامه مورخ چهارم بهمن ماه جاری تحت عنوان «اطاقهای تربیت معلم سرد است»باطلاع میرساندطبق گزارش اداره کل آموزش وپرورش استان مرکز مسئله سرد بودن کلاس ها واقعیت نداشته و پرداخت ماهی ۲۰ ریال بابت سوخت از طرف‌دانش آموزان نیز دور از حقیقت است . لطفا دستور فرمایند شرح فوق‌راجهت اطلاع امر بدرج فرمایند .

اداره اطلاعات و مطبوعات

مقدور نیست

اداره محترم جریده اطلاعات‌عطف بشرح مندرج در شماره ۱۱۵۸۵ - ۲۱ر۱۰ر۴۳ان جریده‌بامضای کارمند دولت تحت عنون (یك تقاضا) درمورد امتداد خط ۱۳ تا آخر کوی کلاد اشعار میدارد :

در حال حاضر بعلت کمبوداتوبوس امتداد خط مذکور مقدور نیست‌البته بمحض اینکه کسری اتوبوس تامین شد اقدام مقتضی بعمل خواهد آمد.

رئیس اداره اطلاعات و مطبوعات شرکت واحد

ایرج تیمورتاش

شاکی مراجعه کند

اداره محترم‌روزنامه اطلاعات‌شرحی در شماره ۱۱۵۸۴ مورخ ۲۰ر۱۰ر۴۳ آنروزنامه گرامی درباره شکایت‌بانو خلخالی از نامه رستان پست درج‌شده بود برای رسیدگی بشکایت بانوی نامبرده نماینده این اداره بنشانی خیابان مختاری کوچه علائی مراجعه کرد گویا آیشان از محل مزبورتغییر مکان داده‌اند اینك خواهشمند است بخانم خلخالی اطلاع دهید که باداره کل اطلاعات و روابط عمومی وزارت پست‌و تلگراف و تلفن در جاده قدیم شمیران (بی‌سیم قصر) مراجعه‌نمایند تا نسبت بشکایت ایشان رسیدگی لازم بعمل آید .

رئیس اداره اطلاعات و مطبوعات

هنگام کار و تجارت...

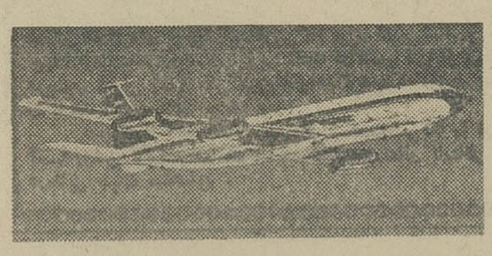

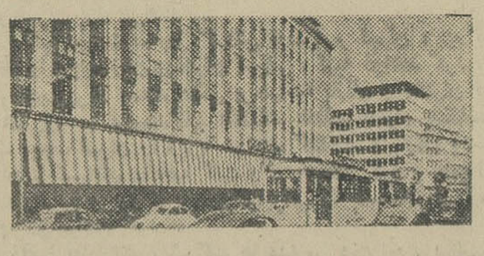

مستقیما یا با توقفهائی در مسیر خود

با جتهای رولز رویس بی.او.اِ.سی پرواز کنید

تصمیم شما هرچه باشد بی.او.اِ.سی شما را بایك پرواز سریع باروپا و انگلستان میرساند

اکنون شما هم میتوانید باسرویسهای مطمئن و راحت بی. او. ا. سی. به انگلستان سفر کنید .

بی. او. ا. سی. انتخاب نوع هواپیما : رولزرویس ۷۰۷ یا وی - سی ۱۰ وهمچنین طریقه پرواز مستقیم یا با توقف را باختیار مسافران خود میگذارد .

کسانیکه برای انجام امور بازرگانی وکارهای مختلف خود و یا برای تفریح و استراحت مایلند در مسیر پرواز ، توقف هائی داشته باشند ، بی. او. ا. سی. آنها را بشهرهای معظم و مجلهای تماشائی راهنمائی میکندتا بدون کرایه اضافی از این امتیاز مسافرت خود بهره مند شوند .

کسانیکه برای رسیدن بمقصدخودعجله‌دارند جتهای وی‌سی ۱۰ بی. او. ا. سی‌سریعترین پروازمستقیم را انجام میدهند.

برای کسب اطلاعات بیشتر به آژانس مسافرتی خود و یا نزدیکترین دفتر بی. او. ا. سی:

تهران : ایرتوك - نماینده کل شرکت هواپیمائی بی . او . ا . سی . خیابان شاهرضا شماره ۳۲۳

تلفن: ۶۱۱۸۷۵ - ۶۱۱۸۷۶ - ۶۱۱۸۷۷ - ۶۱۱۸۷۸ - ۶۱۱۸۷۹

آبادان : ا. بی. سی. ورلد تراول - نماینده کل شرکت هواپیمائی بی . او . ا . سی . سنشاین ارکید شماره ۴۸/۴۷

تلفن : ۳۴۷۱ - ۳۱۵۴

کابل: کابل تراول سرویس - نماینده‌کل شرکت هواپیمائی بی. او. ا. سی. - اختمان‌بانك پشتانی تجارتی-تلفن: ۳۰۲۳۰

دوسراسرجهان

بی.او.اِ.سی

بخوبی از شما مواظبت میکند

شرکت هواپیمائی بریتانیائی ماوراء بحار با همکاری کانتاس وایر ایندیا

برای مبارزه با تیفوئید واسهال

در نقاط ییلاقی تهران چاه نیمه عمیق حفر میشود و کار رستورانهای ساحلی کنترل میگردد

● رودخانه جاجرود ازمنابع اصلی بروز بیماریهای تابستانی است

وزارت بهداری اعلام کرد در تابستان آینده برای جلوگیری از بروز بیماریهای حصبه و اسهال درتمام نقاط ییلاقی تهران چاههای نیمه عمیق حفر خواهد کرد و در کار پلاژ های سراسر کرانه دریای مازندران و مواد غذائی رستورانهای ساحلی کنترل ونظارت دقیق بعمل خواهد آورد.

● آلودگی آب

تابستان سال گذشته در تهران وییلاقات اطراف بیماریهای تیفوئید و اسهال شیوع یافت و وزارت بهداری اعلام کرد مرکز اصلی اشاعه میکرب، رودخانه جاجرود است که اهالی میگون ، شمشك ، اوشان و فشم آب آن را آلوده ساخته وموجبات بروز بیماریهای مختلف را برای کسانی که به ییلاقات میروند ، فراهم می سازند .

امروز خبرنگار مابا مقامات وزارت بهداری تماس حاصل کرد و پرسید که وزارت بهداری برای جلوگیری از شیوع این بیماری هادر فصل گرما چه تصمیماتی اتخاذ کرده است.

● اقدامات پیشگیری

یك مقام مطلع اظهار داشت :منبع اصلی بروز بیماری‌های تیفوئید واسهال در تهران رودخانه جاجرود است و چون خانه های ساکنین نقاط اطراف این رودها در کنار رودخانه قرار گرفته و اغلب فاقد چاه های مستراح است ، بوسیله جویهای باریك که از خانه های آنان برود خانه کشیده شده کثافات برود خانه سرازیر میشود.

باین ترتیب کسانیکه برای یکی دو ماه در نقاط ییلاقی بسر میبرند بعلت نبودن چاههای آب آشامیدنی ناگزیر از آب رودخانه برای آشامیدن و شستشو استفاده مینمایند و براثر استفاده از همین آب آلوده است به بیماری های تیفوئید و اسهال مبتلا می شوند و موجبات اشاعه بیماری رادر تهران نیز فراهم میسازند.

● حفر چاهها

وزارت بهداری برای پیشگیری از شیوع بیماری حصبه و اسهال درتابستان آینده اقدامات موثری بعمل خواهد آورد .

از طرف اداره کل بهداشت و مهندسی بهداشت قبل ازفرا رسیدن تابستان درنقاط مختلف ییلاقات تهران چاههای نیمه عمیق حفر خواهد کرد تا کسانی که برای گذراندن فصل تابستان به ییلاقات اطراف تهران می روند از آب چاهها استفاده نمایند . ضمنا برای نقاطی که حفر چاه امکان پذیر نیست درتمام مدت تابستان تانکر های آب آشامیدنی فرستاده خواهد شد تا مورد استفاده اهالی قرار گیرد . در تمام مدت تابستان نیز آب رودخانه در تمام مسیر

عکس روز :

روشنائی شهر ...

اطلاعات ابتدائی

ییلاقات با «کلر» تصفیه خواهد شد .

● نظارت در پلاژها

همچنین درتابستان آینده وزارت بهداری نظارت و کنترل دقیق درکار پلاژ ها بعمل خواهد آورد .

اغلب مشاهده شده است که براثر کثرت جمعیت در کرانه های بحر خزر کافه رستورانهای پلاژ ها غذا های آلوده در اختیار مسافران می گذارند و همین امر موجب بروز بیمار های مختلف می‌شود .

وزارت بهداری از آغاز فصل شنا ضمن برقراری پاسگاههای کوچك درمانی درطول کناره دریای مازندران کنترل دقیقی را بوسیله ماموران خود در پلاژهای رامسر «بابلسر» بندر پهلوی «نوشهر» فرح‌آباد، محمودآباد وسایر پلاژهای کرانه دریای مازندران از حیث مواد غذائی و آب آشامیدنی بعمل خواهد آورد .

کشیك درمانگاه موحدی

سخنگوی وزارت بهداری اظهارداشت: بمنظور تامین بیشتر نیازمندی های ساکنین تهران بدستور آقای دکتر جمشید آموزگار وزیر بهداری درمانگاه موحدی در خیابان مخصوص که بتازگی شروع بکار کرده است هر شب پزشك کشیك خواهد داشت و اهالی تهران میتوانند در صورت نیاز باین درمانگاه مراجعه کنند .

اعضای انجمن های محلی تهران عقیده دارند که :

تشکیل انجمن شهر تهران

مسائل مربوط به نان ، گوشت، اسفالت و رفت روب راحل میکند

امروز دبیرخانه شورایعالی شهر تهران اعلام داشت که انجمن های محلی شهر تهران در تائید سخنان آقایان سناتور ها در مجلس سنادر مورد لزوم تشکیل انجمن شهر تهران ، از دولت و وزارت کشور درخواست میکنند که هرچه زودتر مقدمات تشکیل انجمن شهر تهران را فراهم آورند .

دبیرخانه شورا اعلام کرد که چهارصد انجمن محلی تهران عقیده دارند که در صورت تشکیل انجمن شهر تهران مشکلات کنونی تهران اعم از اسفالت وکنترل قیمت ها، نان و گوشت ، برق، آب، بهداشت ، رفت و روب و بسیاری از مسائل مبتلا به مردم حل خواهد شد

دبیرخانه شورای مذکور اعلام داشت که بایکصدو شصت میلیون تومان درآمد سالانه شهرداری بخوبی میتوان بانقشه صحیح تهران را اداره کرد و مردم را ازنتیجه عمل راضی ساخت .

قرار است شورای شهر ازکلیه انجمن های محلی تهران و حومه دعوت کند که در یك جلسهٔ عمومی باشرکت چهارصد تن نمایندگان محلات درباره انجمن شهر تهران بحث کرده و تصمیم اتخاذ نمایند .

شورایعالی شهر تصمیم دارد لیست خیابانهای تهران را باذکر تاریخ اسفالت وموقعیت کنونی خیابان منتشر نماید دراین لیست اعلام خواهد شد که خیابان ها در دوران کدام یك از شهرداران اسفالت شده و چند سال در برابر ترافیك تهران مقاومت کرده است ، و بهترین راه و نحوه اسفالت خیابان‌ها کدام است .

انجمن های محلی

رهائی ازبن بست

انجمن محلی کوی کارمندان دولت باغشاه امروز اعلام کرد که برای توجه دادن مسئولان بامر حساس تشکیل انجمن شهر نامه‌ای بوزارت کشور و دولت خواهد فرستاد ، آقای قزوینی پور دبیر این انجمن اعلام کرد که راه رهائی شهر و شهرداری تهران ازبن بست کنونی تشکیل انجمن شهر تهران است.

آقای حاج عابدی یکی از معتمدان جوادیه اظهار داشت که تشکیل انجمن شهر تهران اساسی ترین کار مملکتی است و وزارت کشور هرچه زودتر باید این کار را انجام دهد .

آقای عباس‌رادفر رئیس انجمن محلی شمال غرب عقیده دارد که باتشکیل انجمن شهر کار مردم شهر بخود آنها واگذار میگردد و وقت دولت صرف رسیدگی بامور مهم مملکتی میگردد و دیگر لزومی ندارد رئیس دولت برای تامین گوشت ، اسفالت ، آب و برق شهر وقت خود را صرف نماید .

تذکر به تنبل ها

اشخاص مآل‌اندیش هرکاری را درموقع خود انجام میدهند شماهم مانند آنها زودتر سفارشات کارت‌های تبریك وویزیت را به‌بنگاه بنفشه (آخر امیریه) بدهید تابهتر و تمیزتر انجام شود ضمنا بدانید امسال در تهیه اقسام کارتها هنگامه کرده‌ایم ـ همین شرایط راهم عروس خانمها یك‌هفته قبل از عروسی برای تهیه کارت عروسی باید درنظر بگیرند .

آ ـ ۲۲۸۰۷

آگهی رسمی ثبت جمعیت خیریه خامنه

نظر بماده ۸ آئین‌نامه اصلاحی ثبت موسسات غیر تجارتی و بموجب اظهارنامه شماره ۱۴۳۷۷ـ ۱۳ر۱۱ر۴۳ منضم بمدارك مربوطه جمعیت خیریه خامنه طی شماره ۶۷۵ـ ۱۵ر۱۱ر۴۳ دفتر موسسات غیرتجارتی ثبت ومفاد آن بشرح زیر آگهی میشود.

نام ـ جمعیت خیریه خامنه

موضوع ـ کوشش برای اصلاح امور زندگی و سعادت اخروی اعضاء جمعیت انجام خدمات مفید اجتماعی به‌نفع اهالی خامنه.

مرکز اصلی ـ تهران خیابان بوذرجمهری پلاك ۲۴۲ طبقه فوقانی

تاریخ تاسیس ومدت ـ بارعایت ماده ۵۸۴ قانون تجارت ازتاریخ ۲۰ر۵ر۴۳ برای مدت نامحدود .

تابعیت ـ دولت شاهنشاهی ایران

مرکز شعبه ـ تبریز خامنه جزء شهرستان تبریز

اسامی موسسین تیمسار سرتیپ صمد صمدیان‌پور وآقای حاج اسدیحیی‌پور و عده دیگر .

اسامی و سمت و مدت فعالیت اعضاء هیئت مدیره تیمسار صمد صمدیان پور رئیس ، آقایان حاج اسدیحیی‌پور نایب‌رئیس، عباس علی‌نگاری خامنه خزانه‌دار ، محمد تقی مخلصی خامنه منشی، حسن امامی خامنه ، حاج حسینقلی روائی ، مهدی رستم‌زاده خامنه بقیه اعضای اصلی وآقایان بیوك‌امامی وموسی احمدی ،حاج میر اسمعیل موسوی ، حاج محمد مسگرزاده ، علی اکبر رستم پور، اعضای علی البدل برای مدت یك سال از تاریخ ۲۸ر۴۳ ضمنا آقایان حسین خوش نیت ، محسن علی ، اکبر مهری بازرسان جمعیت برای مدت مزبور انتخاب گردیده‌اند .

دارندگان حق امضاء ـ کلیه اوراق واسناد مالی وغیرمالی جمعیت برطبق مواد ۲۸و۲۹و۳۰ اساسنامه معتبر است .

رئیس اداره ثبت شرکت‌ها ومالکیت صنعتی ـ مهدی نراقی

آ ـ ۲۲۸۱۳

سررشته‌داری لشکر ۵ پیاده گرگان

تجدید آگهی مزایده

سررشته‌داری لشکر ۵ پیاده گرگان ملبوس واشیاء فرسوده موجود در انبار فرسوده پادگانهای گرگان ـ ساری ـ دواب رابشرح برك مشخصات ازطریق مزایده بفروش میرساند.

داوطلبان بایستی مبلغ ۳۰۰۰۰ ریال اوراق خزانه از بانك ملی اخذ وبعنوان سپرده ضمیمه پیشنهادخود نمایند پیشنهاد دهندگان بایستی پیشنهادات خودرا در دو نسخه تنظیم ویك نسخه آنرا تاساعت ۱۰ صبح روز ۱۰ر۱۲ر۴۳ بدفتر سررشته‌داری لشکر ۵ گرگان تسلیم ورسید اخذ نمایند ونسخه دوم پیشنهاد تنظیمی رابا پست سفارشی بعنوان اداره بازرسی کل ستاد بزرك ارتشتاران به تهران ارسال داشته قبض پستی آنرا ضمیمه پیشنهادخود نمایند پیشنهادات واصله درساعت ۱۱ صبح همانروز باحضور کمیسیون باز وقرائت خواهد شد و به‌پیشنهادات فاقد اوراق خزانه ترتیب اثر داده نخواهد شد پس از انعقاد پیمان صدی ۱۰ کل معامله تضمین حسن انجام از برنده مزایده اخذ خواهد شد اشیاء مورد فروش در مقابل اخذ بهاء تحویل برنده مزایده خواهد شد وهر نوع عوارض ومالیات حق‌الدرج آگهی بعهده خریدار میباشد.

پیشنهاد دهندگان بایستی قبل از دادن پیشنهاد بدفتر سررشته داری لشکر گرگان مراجعه ویك نسخه از برك مشخصات مربوطه را اخذ نموده پس از قرائت وبرویت جنس امضاء نموده ضمیمه پیشنهاد خود نمایند.

رئیس سررشته‌داری لشکر ۵ پیاده گرگان ـ سرگرد باوندی

۱ـ۳۹۳۷۴

فروش فوق العاده

CINDRELLA

درفروشگاه بزرك

سیندرلا

شروع از روز سه شنبه باتخفیف بسیار قابل توجه حراج انواع عالیترین نوع پالتو . دو پیس. شلوار و دامن زنانه.

فروشگاه سیندرلا ـ خیابان آناتول فرانس ـ خیابان شرقی دانشگاه تلفن ۶۷۴۷۶

۱ـ۲ آ ـ ۳۹۲۸۸

ساعت ۱۷ روز ۱۵ر۱۱ر۴۳ جلسه انجمن همکاری خانه ومدرسه دبستان آزاده پهلوی بمناسبت رفع خطر از وجود مبارك اعلیحضرت همایون شاهنشاهی در محل دبستان تشکیل گردید پس از سخنرانی‌هائی که بشکرانه سلامتی شاهنشاه عظیم‌الشان از طرف آقای احمدیان رئیس انجمن و سایر اعضاء بعمل آمد مراسم دعا و نیایش برگذار گردید و درخاتمه چون دوره انجمن به‌پایان‌رسیده بود به‌پیشنهادخانم جهان‌پناه مدیره دبستان نسبت بانتخاب مجدد اعضاء اخذ رای بعمل آمد و درنتیجه آقایان زیر :

۱ـ آقای احمدیان رئیس انجمن ۲ـ آقای نورمحمدی معاون ۳ـ آقای رجب زاریان خزانه‌دار ۴ـ آقای تونجی نژاد منشی ۵ ـ آقای بهبودی منشی ۶ـ آقای روشن کوکبها حسابدار ۷ـ آقای شریفی بازرس ۸ـ آقای عالمی بازرس ۹ـ آقای به‌نژاد معتمد محل برای مدت دوسال به‌عضویت انجمن انتخاب شدند

انجمن همکاری خانه ومدرسه دبستان آزاده پهلوی

آ ـ ۲۲۸۰۹

جدول کلمات متقاطع شماره ۲۹۰۰

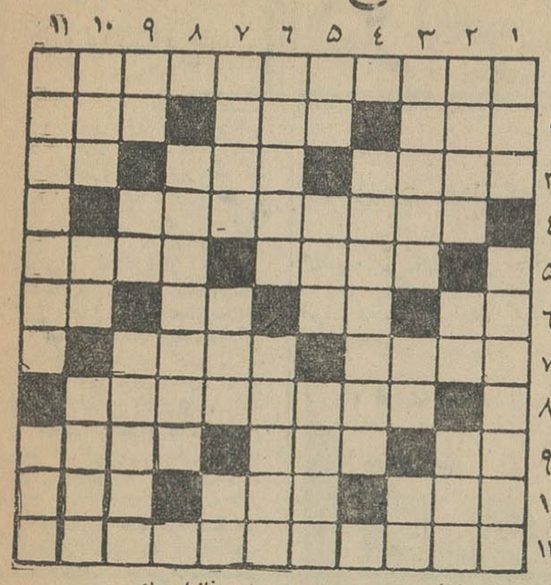

افقی: ۱ـ نویسنده گروه محکومین ۲ـ ترس ـ از بزرگترین مراکز قرا ـ در بازی زندگی و مدرسه هردو میگیرند ۳ـ ستون چادر ـ رسوائی ـ اگر خسروی باشد بزرگتر و جادارتر است ۴ـ دانه‌ای برای نان ۵ـ مخالفانش میگویند که برنده آن نیز بازنده است و باوجود این روز بروز بیشتر میبازند ـ خاگینه فرنگی ۶ ـ آب بند ـ صاحب یال و کوپال ـ خوب است ـ غلاف نامرئی کره زمین ۷ـ خواهش وتقاضا ـ پایتخت ۸ـ از سدهای معروف وقدیمی ایران ۹ ـ برای دوستان پر روغن ترش را می‌پزند ـ از شهرهای ایران ـ رنك قرمز قالی شما اگر از جوهر نباشد ازآنست ۱۰ـ در لاغری مشهور است ـ از پارچه های لطیف و کم ارزش ـ خدانکند پیش کسی گیر کند ۱۱ـ آهنگساز معروف فرانسوی وسراینده سنفنی فانتاستیك .

عمودی: ۱ـ از بزرگترین واحد های صنعتی آمریکا ـ همه برای خویشتن میجویند ۲ـ در غیابش معاون کفیل است ـ از لوازم آهنگری ـ تکان شدید وناگهانی ۳ـ از ظرفهای می ـ سنك ریزه از آن سر ـ شانه است اما برسر نمیتوان زد ۴ـ موفقیت همیش از یکی نیست ـ سرسرا ـ کرانه‌اش از زیباترین نقاط جهان است ۶ـ حیوان افسانه‌ای آتشخوار وآتش زای و آتش مکان ـ از دانه‌های روغنی ۷ـ از سازهای بادی ـ پارچه وطنی ـ طایفه‌ای در ایران ۸ـ معصیت کرده است ۹ـ واحد قیمت دراصطلاح دلال ـ اندوه ـ میگویند زیادش جوانمرگی می‌آورد ۱۰ـ از خیابانهای قدیمی و بسیار زیبای تهران ـ خانمها بیشتر میبازند ـ به‌آدمهای گیج ونفهم وساده لوح میگویند ۱۱ـ می‌بندند تابتون مسلح شود ـ باد سرد .

حل جدول شماره ۲۸۹۹

	۱	۲	۳	۴	۵	۶	۷	۸	۹	۱۰	۱۱
۱	ا	د	ا	م	س	■	م	ت	ق	ا	ل
۲	م	ل	ت	■	م	س	■	ش	ب	■	ا
۳	و	ا	ر	■	ث	ر	س	ت	ا	ن	ت
۴	ر	ک	■	ع	م	ا	ر	ت	■	س	ا
۵	ی	■	ت	ل	ق	ی	ن	■	ک	ب	ر
۶	■	ک	و	ب	ا	■	گ	ش	ت	ی	■
۷	س	ن	ت	■	ی	ا	و	ر	■	ع	■
۸	ر	■	ی	ا	س	ف	ن	ج	م	ل	■
۹	ب	ا	د	ر	■	ه	ر	■	ل	د	ا
۱۰	ی	■	و	گ	■	ا	ف	■	ش	ر	ق
۱۱	ج	ع	ا	ل	ه	■	ک	ل	ی	ج	ه

همه مفتون شیك پوشی و آراستگی

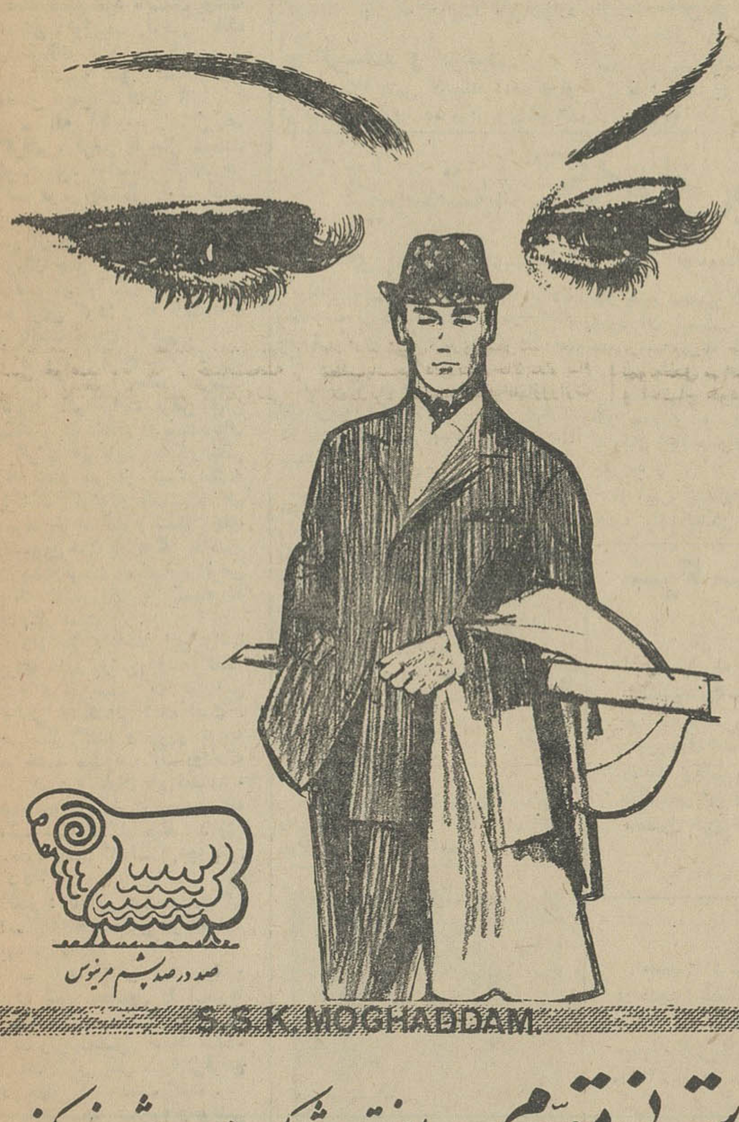

صد در صد پشم مرینوس

S.S.K MOGHADDAM

با فاستونی مقدم همه را مفتون شیك پوشی خود کنید

فاستونی مقدم از پشم مرینوس خالص تهیه و با بهترین طرح ها و رنگها عرضه میشود

گویا

اطلاعات کودکان فردا منتشر میشود

پوشش مخصوص کف

مکالئوم

« با دقت مخصوص آلمانی »

رطوبت حتی بساختمان های مدرن و چند طبقه هم نفوذ میکند، تنها محلی که با مکالئوم پوشیده شده باشد از خطرات ناشی ازرطوبت مصنوعی دارد .

خیابان شاه ساختمان آلومینیوم تلفن: ۶۰۲۰۱ـ۶۱۳۰۸۴

مسائل روز دیدگاه روستائی

خط زنجیر قطع نشدنی اتومبیل ها از جاده آبعلی و از کنار دهکده «کریتون» بشهر درحرکت بود . «کریتون» زیر آبعلی و در دو کیلو متری آن قرار گرفته است . بمحمد، روستائی جوان ، که تازه از آبعلی بر گشته بود و سطل شیشه های دوغ آبعلی و نوشابه‌های مختلف غیرالکلی راکنار تخت‌قهوه - خانه گذاشته بود گفتم :

- با این جمعیت حتما امروز کاسبی خوبی داشته‌ای .

محمد از صبح تا ساعت پنج بعد از ظهر در آبعلی نوشابه های مختلف بمردم عرضه کرده بود و حالا تعدادی شیشه های پر و خالی و چند قطعه اسکناس با خود «کریتون» آورده بود. اما قیافه‌اش حاکی ازنارضائی بود . گفت :

- نه آقا . می‌بینید که . امروز برف می‌آمد و روزیکه برف می‌آید مردم پیسی نمیخورند. یك هفته صبر کردیم وامروزهم اینطور شد . اگر دو سه هفته دیگر هم که برف روی پیست باقی است باز هم هوا اینطور باشد معلوم نیست قرض بانك را از کجا باید بپردازم .

کنجکاو شدم و پرسیدم : قرض کدام بانك ؟

و محمد توضیح‌داد که امسال پانصد تومان از بانك کشاورزی و دویست تومان از پیله‌وران و کسبه ده قرض گرفته وهمه امیدش بکاسبی دوره زمستان پیست آبعلی بوده است. «آخر ساختمان این جاده هم که تا سال پیش بسیاری از جوانان ده ما را بکار واداشته بوداسال تمام شد و بوزارت راه تحویل دادند. تا موقعی که ساختمان جاده در جریان بود تابستانها روزی شش تومان میگرفتم وبا کمك همین مزد تابستان بودکه امسال توانستم قرض بانك کشاورزی را بدهم . »

گفتم . مثل اینکه گفتی امسال قرض گرفته‌ای ؟

- بله آقا ... امسال هم گرفتم . قرض پارسال سیصد تومان بود . امسال گفتند هر کس قرض پارسال را پس‌بدهد پانصد تومان باو خواهند داد . من از مزدیکه گرفته بودم‌صد تومان جمع کرده‌بودم ودویست تومان هم از یکی ازکاسب‌های ده قرض کردم و به بانك دادم و پانصد تومان گرفتم .

و بعد توضیح داد که از پانصد تومان وام‌جدید دویست تومان آنرا بابت قرض قبلی بکاسب ده داده و دویست‌تومان دیگر را هم بابت بدهکاریهائی که بچند نفر از کسبه داشته پرداخت کرده و قسمتی را هم صرف خرید قند و شکر وچای نموده و حالا بار دیگر درحدود دویست تومان اضافه بر قرض بانك کشاورزی به کسبه ده بدهکار است .

راه باز پرداخت این وامها برای محمد روشن نبود . گفت: پنج سال است که در این نواحی خشکسالی شده است . هر سال گندم و جو و یونجه ما خشك میشود . آب رودخانه کم است و باران هم نمیبارد . همه جوانان ده در چند ساله اخیر در جاده‌کار میکردند ولی معلوم نیست که امسال چه باید کرد ؟

گفتم : با این برف وبارندگی امسال وضع‌محصول خوب‌خواهد بود . گفت :

- باید منتظر بهار بود . برف فقط محصول را ازسرما حفظ میکند . پارسال هم‌برف آمد ولی محصول خشك شد . و بعد گوئی فکر سنگینی‌قرض ناراحتش کرده است گفت :

- در شهر هم قوم وخویشی ندارم که بمکانیکی- آهنگری- نجاری و یا کار هائی از این قبیل مشغول شوم .

محمد تقسیم اراضی را هم راه حل مشکل خودنمیدانست: «بر فرض هم که زمینها را تقسیم کنند باید آب فراهم کرد . چاه کندن و استفاده بیشتر از آب رودخانه پول می‌خواهد . در ده ما مردم برای گذران روزانه زندگی خود گرفتارند چه رسد به‌آنکه‌برای کندن چاه پول فراهم کنند .»

طرح این موضوع که از وام بانك کشاورزی برای آبیاری و یا خرید بذر ویا آماده‌کردن زمین و غیره استفاده شود فقط این نتیجه را داشت که لبهای او را به‌تبسم باز کرد : «خرید بذر ؟ برای چه ؟ آماده کردن زمین ؟ چه میگوئی ؟ ما نان نداریم بخوریم . »

تنها امید محمد ، فعلا ، آن است که در سال آینده نیز بانك کشاورزی پیشنهادکند که هرکس پانصد تومان قرض امسال را پرداخت کند باوهزار تومان خواهند داد . « حتما این کار را خواهند کرد . امسال‌هم همین کار را کردند . غیر از این راهی ندارد. ازکجامیتوانیم این همه پول‌را به‌بانك بپردازیم؟»

در دیدگاه محدود او این مسئله مطرح نمیشد که عاقبت چه ؟ و قرض هزار تومانی رااز کجا باید‌پرداخت ؟ اما‌بلاتردید این مسئله برای مملکت، برای بانك کشاورزی ، با شدت‌بسیار مطرح است و قطعی است که اگر طرز فکر محمد برمسئولین سیاست اعتبارات کشاورزی‌نیز مستولی شود نه فقط صدهاهزار نظیر محمد آینده روشنی نخواهند داشت بلکه سیستم بالقوه بسیار پرارزش اعتبارات تعاونی وکشاورزی نیز باعاقبتی شوم مواجه خواهد گشت .

«ناظر»

در سال آینده

درسراسر کشور ممیزی مالیاتی میشود

تشخیص مالیات واقعی، هدف قانون‌جدید مالیات بردرآمدمیباشد

وزارت دارائی دو نوع‌کارت تهیه میکند ، تابوسیله آن‌مشخصات و اطلاعات‌لازم رادرمورد نوع فعالیت و مشخصات مودیان بدست آورد

در سال آینده در نقاط مختلف کشورممیزی مالیاتی‌بعمل خواهدآمد.

این ممیزی طبق نمونه‌ای که‌در تهران وخوزستان انجام گرفت‌عملی خواهد شد .

ممیزی نقاط مختلف کشور برای اجرای صحیح قانون جدید مالیات ضروری است زیرا ممیزی اطلاعات دقیق و صحیحی از آخرین درآمد مودی در اختیار مقامات وزارت دارائی قرار میدهد .

● **مالیات بر مجموع**

درسال آینده برای اولین بارمالیات برمجموع در سطح وسیع‌تری بموقع اجراء گذارده میشود .

در حال حاضر مالیات بر مجموع وجود دارد اما عملا وسعت زیاد و روشنی ندارد . درسال آینده برای درآمدهای متفرق حدودی تعیین‌خواهد شد مثلا درآمدهای بالاتر از ۲۰۰ هزارریال شامل اشل مالیاتی خواهد بود .

لذا اشخاصی که از مستغلات یا املاك یا فعالیت های تجاری وصنعتی ومعدنی سالانه بیش از دویست‌هزار ریال درآمد دارند باید برای پائین‌تر از ۲۰۰ هزار ریال مالیات با اشل تقریبا مقطوع بپردازند وبالاتر از۲۰۰ هزار ریال راطبق‌نرخ خاصی پرداخت کنند .

● **درآمد واقعی**

بنابراین قبلا وزارت دارائی باید برای تشخیص صحیح از درآمد ها، مشخصاتی از مودیان در دست داشته باشد تا براساس آن مشخصات درآمد واقعی و صحیح را تعیین و میزان مالیاتی آنرا قطعی کنند .

یکی از راههای تشخیص درآمد واقعی همین ممیزی است که درتهران در سطح وسیع انجام گرفت ونتایج آن در اختیار اداره کل نظارت و تحقیق درآمد ها قرار گرفت این اداره با کمك دانشجویان آموزشگاه عالی مالیاتی مشغول طبقه بندی و تهیه کارت مالیات هستند . وزارت دارائی در نظر دارد دو نوع کارت تهیه کند یکی برای مودیان ، تااگر مشخصاتی از مودی لازم شد کارت مربوطه همه‌نوع فعالیت اورا روشن کند .

دیگر کارتی که‌نوع فعالیت را روشن میسازد .

● **تشخیص واقعی درآمد**

دراین کارت فعالیت هر شرکت یابازرگانی منعکس است بطوریکه می‌توان ازاین نوع کارت اشخاص مختلفی را که از طریق شرکت یا تجارت یا کارخانه درآمدی دارند شناخت در هردوصورت هدف‌تشخیص واقعی درآمد مودیان می‌باشد تا مالیات حقه از آنها وصول گردد .

اطلاعات اقتصادی

۱۱۰۰ تن گوشت منجمد و ۱۲۵۰۰ راس گوسفند از ترکیه و استرالیا وارد میشود

برای کمبود گوشت و مبارزه با گرانفروشی آن ۱،۱۰۰تن گوشت منجمد و ۱۲،۵۰۰ راس گوسفند از ترکیه واسترالیا وارد میشود .

درصورت لزوم ، قراردادهای‌جدید دیگری نیز برای خرید گوشت‌منعقد خواهد شد .

● **ترکیه**

طبق قراردادهای شرکت معاملات خارجی ایران (عامل خرید گوشت دولتی) با فروشندگان دام ترکیه ۱۲،۵۰۰ راس گوسفند زنده و ۶۰۰ تن‌گوشت منجمد از این کشور وارد میشود . چنانچه نرخ کرایه حمل هوائی برای حمل‌گوسفند نیز تعدیل شود ممکن است مقداری گوشت و گوسفند بوسیله هواپیما بایران‌وارد شود .

● **گوسفند و گوشت**

۱۲،۵۰۰ راس گوسفند زنده‌که از ترکیه خریداری‌شده باکامیون‌بتهران حمل میشود . ۶۰۰تن‌گوشت منجمد نیز که قرارداد خرید آن اخیرا بامضاء رسید بتدریج باکامیون‌های یخچال‌دار بایران حمل خواهد شد .

طبق‌برنامه ششصد تن‌گوشت‌مزبور درمدت‌سه‌ماه ، ماهانه ۲۰۰تن‌بایران حمل میشود .

قیمت‌گوشت منجمد ترکیه تحویل تهران هرکیلو ۶۴ ریال میباشد . البته باید بگوشت های خریداری از ترکیه و استرالیا هرکیلو ۱۰ ریال حقوق‌گمرکی را نیز افزود .

● **استرالیا**

از استرالیا نیز دولت اقدام بخرید ۵۰۰تن‌گوشت منجمد نموده‌است . از این مقدار هم‌اکنون ۱۰۰تن در راه است ۱۰۰تن هم در ۲۴ بهمن ماه به ایران حمل میشود و ۳۰۰ تن آنهم بعدا بتدریج روانه کشور میشود .

با آنکه نرخ خریدگوشت منجمد از استرالیا ارزانتر تمام میشود (هر کیلو ۳۸ تا ۳۹ ریال تحویل‌خرمشهر) معهذا بواسطه محدود بودن وسیله حمل ونقل (کشتی‌های یخچال‌دار) و بعد مسافت دولت کمتر میتواند اقدام بخریدگوشت از استرالیا بنماید .

در هشت‌ماهه اول امسال

۱۱۴۸ کارگاه فرشبافی

بوسیله شرکت سهامی فرش ایران تاسیس شده‌است

شرکت سهامی فرش ایران در هشت ماهه اول امسال بمدت‌مشابهی در سال گذشته‌حدود ۴۰۰۰ مترمربع برتولید فرش خود افزوده است .

بهای فرش‌اضافه تولیدی نیزحدود ۱۵ میلیون ریال میشود .

● **توسعه فرشبافی**

دولت برای توسعه و تعمیم‌فرشبافی در سراسر کشور کارگاههای‌فرشبافی شرکت فرش را نیز توسعه داده و بر تعداد آن افزوده بطوریکه کارگاه های فرش دولتی از ۱۹۷۶ به ۳۱۲۴ دستگاه افزایش داده شده است .

طبق آمار موجود تولیدشرکت‌فرش در هشت ماهه امسال حدود ۳۶ درصد افزایش یافته است .

کل تولید فرش دولتی در طی این مدت بحدود ۱۵۱۹۱ متر مربع بالغ میشود .

● **فروش**

از فرشهای تولیدی برای فروش نقدی‌واقساطی بمردم‌تهران‌وشهرستانها استفاده میشود .

در طی هشت ماهه اول سال جاری حدود ۲۲ در صد نیز برمیزان‌فروش شرکت فرشی افزوده شده است .

بدین ترتیب تعادلی بین افزایش تولید و میزان فروش بوجود آمده است . کل فروش در طی مدت‌مزبور به ۸۵ میلیون ریال بالغ میشود .

● **اصلاح رنك**

در ضمن شرکت فرش برای‌توسعه صادرات فرش و بهبود نوع تولیدآن در اصلاح رنك فرشهای تولیدی نیز نظارت دائم‌دارد تا بدینوسیله فرش‌ها با رنگهای نباتی و ثابت رنك شود.

رنك های شیمیائی بی‌ثبات بوده و از ارزش فرش ایران در بازار های خارج میکاهد .

همچنین درطرز بافت وانتخاب‌نقشه نیز دقت زیادی میشود تا بیشتر از نقشه های اصیل ایرانی استفاده‌گردد

قیمت سکه‌های پهلوی تعیین شد

سکه های پهلوی برای مصارف عید ، بوسیله بانك‌ملی ایران بمعرض‌فروش گذاشته‌میشود

بانك ملی ایران اعلام کرد از اول اسفندماه برای مصارف عید مردم‌اقدام بفروش انواع سکه‌های پهلوی طلا می کند .

قیمتی‌که بانکملی برای پهلوی در نظرگرفته ۹۰۰ ریال - نیم پهلوی ۴۸۰ ریال و ربع پهلوی ۲۸۰ ریال میباشد .

منابع مطلع درمورد وضع طلا و مسکوك بخبرنگارما اظهار داشتندچون واردات طلا و ضرب سکه ممنوع می باشد لذا واردات شمش طلا بصورت غیرمجاز (قاچاق) صورت میگیرد.

شمش‌های وارده در داخله‌بمصارف جواهر سازی و ساختن زینت‌آلات و سایر مصارف میرسد .

شمش های طلا بصورت ۲۵ مثقالی ویك کیلوئی بقیمت مثقالی حدود۴۳۰ ریال وارد وحدود مثقالی ۴۴۰ ریال بفروش میرسد .

● **عدم زمینه**

عمده‌فروشان طلا بخبرنگارما اظهار داشتند دولت معتقد است چون زمینه طلای موجود کافی است ، واز طرفی طلا جنبه تجملی دارد لذا احتیاجی به ورود آن نیست . درحالیکه بواسطه عدم زمینه مرتبا طلای قاچاق (شمش) بکشور وارد میشود .

یك پهلوی طلا حدود ۷۱۰ ریال طلا دارد و بواسطه کمبود زمینه و تقاضای زیاد دانه‌ای ۹۰۰ ریال‌بفروش میرسد .

از اینرو چنانچه ممنوعیت ضرب‌آن ادامه یابد ممکن است پهلوی ترقی بیشتری کند .

● **ربع پهلوی**

ربع پهلوی حدود ۱۶۰ ریال طلا دارد درحالیکه ۲۸۰ ریال معامله می شود . درنتیجه قیمت یك پهلوی (با احتساب از روی‌ربع پهلوی) به۱،۱۲۰ ریال بالغ میشود . درصورتیکه‌درموقع مجاز بودن واردات طلا چهار ربع پهلوی حدود ۷۰۰ ریال و یك پهلوی هم درحدود همین قیمت معامله‌میشد.

اخیرا بعضی‌ازموسسات واشخاص متفرقه بموسسه تولید دارو وشرکت تضامنی احمد خسروشاهی و برادران مراجعه واظهار میدارند آقای‌منوچهر اهری برای انجام پاره‌ای مقاصد خود رانمایندهٔاین موسسات معرفی‌میکند بدینوسیله‌باطلاع میرساند که‌شخص مزبور برای مدت کوتاهی بعنوان کارمند جزء درموسسه تولید دارو شاغل‌بوده و قریب یکسال است از شغل مزبور برکنار شده واز آن تاریخ ایشان د این موسسات هیچگونه سمتی ندارند

شرکت سهامی بهره‌برداری وصنایع چوب گیلان

بدینوسیله باطلاع موسسات یا اشخاصی که بااین شرکت معاملاتی داشته ویاعلاقمند به‌انجام معاملاتی هستند میرساند قسمت بازرگانی و حسابداری شرکت درتمام ساعات اداری درمرکز شرکت واقع درکارخانه چوب‌بری (اسالم آماده‌برای مذاکره وفروش محصولات کارخانه بوده وضمنا یادآور میشود که کلیه پرداختها بایستی بحساب شماره۱۵۰۰۱ بانك ملی ایران شعبه بندر پهلوی‌منظور باارائه فیش بانکی‌برای دریافت محصول خریداری شده مراجعه فرمایند.

مدیر عامل سرهنك ثقفی

۱-۲ ۱-۳۹۳۵۸

آگهی مزایده

جمعیت شیروخورشیدسرخ مراغه محصول سال جاری خودرا درحدود (یکصد و پنجاه تن گندم و پنجاه‌تن‌جو) که در انبارمراغه موجود است از طریق مزایده بفروش میرساند داوطلبین خرید میتوانندبارویت جنس پیشنهادخودرا تاپایان روز یکشنبه ۲۵ بهمن ماه ۴۳باپست سفارشی یادرمقابل رسید بدفتر جمعیت تسلیم‌نمایند شرایط شرکت درمزایده بشرح ذیل می‌باشد

۱- مبلغ یکصد هزار ریال بعنوان ودیعه بحساب ۴۲۴جمعیت نزد بانك ملی ایران شعبه مراغه منظور و رسید آن را ضمیمه‌پیشنهاد بنمایند .

۲-قیمت گندم‌وجو جداگانه بقرار تن قید گردیده از نوشتن وزن محلی خودداری فرمایند

۳- برنده مزایده ملزم است تامدت ۱۰ روز بهاء غله راپرداخت و جنس را تحویل بگیرد در غیر اینصورت سپرده بنفع شیرو خورشید برداشت میشود

۴-به‌پیشنهادات بدون سپرده ترتیب اثرداده نخواهدشد

۵- پیشنهادات رسیده روز دوشنبه ۲۶ بهمن ۴۳ساعت ۴،۵ بعدازظهر باحضور عموم پیشنهاددهندگان دردفترجمعیت بازخواهدشد جمعیت مختار است مزایده حضوری بعمل آورد

۶-هزینه تحویل و آگهی محلی و روزنامه اطلاعات ومهدی آزادی کلا بعهده خریدارمی‌باشد

۷- جمعیت‌در رد یاقبول هریك یاکلیه پیشنهادات مختار می‌باشد

جمعیت شیروخورشید سرخ مراغه

آگهی مناقصه

کارخانه کشمش تاکستان تعداد (۶) عدد تسمه نقاله و(۷ عدد) الکتروموتور چرخ‌دنده‌دارازطریق مناقصه‌خریداری‌مینمایداداوطلبان شرکت در مناقصه میتوانند همه روزه باستثنای ایام تعطیل در ساعات اداری برای دریافت برگ شرائط و مشخصات مناقصه‌برای هریك جداگانه بدفتر کارخانه واقع در تاکستان و یادبیرخانه سازمان مرکزی شرکت‌ها واقع در کاخ وزارت اقتصاد مراجعه نمایند پیشنهادات تاآخروز اداری روز چهارشنبه ۲۸ بهمن ماه ۱۳۴۳ پذیرفته و در ساعت ۱۰صبح روز پنج‌شنبه ۲۹ بهمن ۴۳در قسمت بازرگانی سازمان مرکزی شرکتها باز و قرائت خواهدشد

سازمان مرکزی شرکت‌ها وابسته به‌وزارت اقتصاد

۲-۲ آ-۳۶۶۲۰

آگهی

نمایندگی فروش برای شهرستانهای آبادان - اهواز - شیراز - خرمشهر

شرکت سهامی خشکه وفولاد (بهلر)

برای فروش اجناس خود که عبارت از فولاد - الکترود جوشکاری - ابزار - کابل فولادی - ماشین جوشکاری - ماشین‌آلات صنعتی‌ومعدنی میباشدنماینده فعال می‌پذیرد .

خواهشمند است متقاضیان با ذکر مشخصات کامل خود به آدرس خیابان خیام - ساختمان بهلر مکاتبه فرمایند .

۱-۳ آ-۳۹۳۸۶

تجدیدآگهی مناقصه ۷۹-۱۴ر۱۰ر۴۳

اداره سررشته‌داری ارتش تعداد ۳۵۳۹۰۰ عدد نقاب پلاستیکی و تعداد ۱۰۶۰۰۰ عدد باند نایلونی نمره بزرك و تعداد ۲۴۷۹۰۰عدد باد نایلونی نمره کوچك را از طریق مناقصه خریداری می‌نماید .

۱-داوطلبان معامله برای ملاحظه نمونه و مشخصات جنس‌مورد معامله و دریافت برك شرائط معامله و رویت نمونه قرارداد بدائره خرید و پیمانها اداره سررشته‌داری ارتش واقع در فیشرآبادمراجعه پیشنهادخودرا در دوپاکت لاك ومهرشده (یکی محتوی سپرده و دیگری پیشنهاد مربوطه رابه‌پیوست برك شرائط معامله که ذیل آن را گواهی نموده وروی پاکات جمله سپرده و پیشنهاد مربوط بمناقصه نوشته شده باشد) تاساعت ۹ صبح روز یکشنبه ۲ر۱۲ر۴۳ بدفتر اداره سررشته‌داری ارتش‌تسلیم و رسیددریافت دارند

۲-پیشنهاددهندگان موظف هستند یك نسخه از پیشنهادخودرا لاك ومهر نموده و قبل از تاریخ مناقصه باداره بازرسی کل ستاد بزرك ارتشتاران واقع درجاده شمیران ارسال داشته و رسید دریافتی را ضمیمه پاکت پیشنهادی که باداره سررشته‌داری ارتش میدهند بنمایند

۳-بمنظور سپرده مناقصه مبلغ ۱۰۰۰۰۰ ریال‌اسناد خزانه‌ضمیمه پیشنهادخود نموده درپاکت سپرده تسلیم نمایند .

۴- به‌پیشنهادات تسلیمی که پس‌از ساعت مقرره در این آگهی واصل گردد و یااینکه فاقد سپرده معینه ردیف ۳ و یامشروط و مبهم باشد بهیچوجه ترتیب‌اثرداده نخواهد شد

۵-مالیات وهزینه های دولتی و هزینه ثبت پیمان در دفترخانه اسناد رسمی وهزینه درج آگهی بعهده پیمانکار میباشد.

۶- کمیسیون مناقصه درساعت ۱۰ صبح روز یکشنبه ۲ر۱۲ر۴۳ تشکیل پیشنهادات واصله را باز وقرائت خواهدنمود .

۷-در صورتیکه برنده مناقصه طبق شرائط آگهی و برك مشخصات حاضر بعقد قرارداد نگردد سپرده او بنفع دولت ضبط خواهدشد

۸- کمیسیون دررد یاقبول هریك و یاکلیه پیشنهادات مختار خواهد بود

۳۹۲۹۴-آ اداره سررشته‌داری ارتش

آگهی مزایده زمین حمام

بانك رهنی ایران یك قطعه زمین بمساحت ۱۳۸۰ متر مربع واقع درضلع شرقی کوی نازی‌آباد راجهت فروش بمزایده میگذارد و طبق نقشه موجود دربانك‌خریدار موظف است پس‌از تحویل‌زمین فوراشروع بساختمان حمام بانظارت بانك نمایدوحداکثر پس از مدت شش ماه‌از تاریخ‌عقد قرارداد حمام‌مورد بحث‌را آماده بهره‌برداری نماید.

۱- حداقل بهای زمین از قرار مترمربعی سیصدریال (۳۰۰ ریال) تعیین شده است .

۲- شرکت کنندگان درمزایده بایستی حداقل مبلغ سی‌هزار ریال اسناد خزانه به‌صندوق بانك پرداخته ورسید آنرا ضمن درخواست کتبی باداره امورخانه‌ها تسلیم نمایند.

۳- تاریخ قبول درخواست تاپایان روز ۱۰ر۱۲ر۴۳ خواهد بود.

۴- به‌درخواستهائیکه فاقد سپرده باشد ویاپس از انقضاء مدت تعیین شده فوق ببانك برسد ترتیب اثرداده نخواهد شد.

۵- بانك دررد یاقبول درخواستهای رسیده مختار است.

۶- درساعت ۸½ صبح روز سه شنبه یازدهم اسفندماه‌درخواستهای رسیده قرائت خواهد شد وبرنده مزایده تعیین میگردد.

۷- کلیه هزینه‌های مربوط بعهده برنده مزایده خواهد بود. الف ۷۵۳۹

بانك رهنی ایران

۱-۳ ۱-۳۹۲۵۲

نیازمندیها

استخدام

بچند نفر کارگر خیاط زن و مرد نیازمندیم تلفن ۶۱۱۵۷۹ ۱-۴ آ۳۹۸۶

آرایشگاه آلبا به یکنفر

متخصص نیازمنداست‌میدان فردوسی تلفن ۴۶۷۸۵ و۶۴۹۴۶ ۱-۲ آ-۳۹۷۹

استخدام میشود

متصدی امور حمل ونقل که بزبان انگلیسی و تعمیرات اتومبیل آشنائی داشته باشد موردنیاز است بغیر از روزهای‌جمعه ویکشنبه‌بتلفن‌های۷۱۳۷۸ و۷۱۹۰۲ فرعی ۱۴ یا۱۶ مستشاری‌ارتش جهت تعیین وقت مصاحبه مراجعه‌شود. ۱-۲ آ-۲۲۷۶۷

استخدام مترور

یکنفر مترور که‌لااقل پنجسال‌سابقه کار داشته باشد برای تمام وقت با حقوق مکفی استخدام میشود طالبین میتوانند تاتاریخ ۲۲بهمن ۴۳ بین ساعات ۴تا۸ بعدازظهر به‌نشانی‌خیابان منیریه شماره ۲۶۱ مراجعه نمایند. ۱-۲ آ-۲۲۷۶۱

آگهی استخدام

مدیر عامل یك موسسه بزرك‌تولیدی به یکنفر راننده مجرب و با سوادو وظیفه شناس که لااقل دهسال‌سابقه رانندگی داشته و دارای گواهینامه پایه دو همکنی باشد احتیاج دارد . فقط داوطلبینی که سابقه کارمشابه داشته باشند بین ساعات ۱۵الی۱۷ بتلفن ۶۱۱۹۱۳ مراجعه نمایند . ۱-۳ آ-۲۲۵۵۱

بیکنفر دوشیزه یا بانو

که بتواند با چرخ خیاطی پفاب‌بطور کامل گلدوزی‌نمایدواشنائی بخیاطی داشته باشد نیازمندیم روزهای فرد با تلفن ۷۵۶۹۲۵ تماس بگیرند. ۱-۲ آ-۳۹۴۱۴

هواپیمائی ملی ایران

برای تکمیل کادر خلبانی خود مجددا تعدادی از جوانان علاقمند به فن خلبانی را که واجد شرایط زیر باشند از طریق مسابقه و آزمایش های لازم استخدام می کند وبرای فرا- گرفتن فن خلبانی و اخذ گواهینامه خلبانی تجاری به آمریکا اعزام می دارد .

۱- تابعیت ایران

۲- سن بین ۱۹ تا ۲۵ سال

۳- داشتن دیپلم کامل موسطه (دانش‌آموزانی که سال ششم دبیرستان را می گذرانند ثبت نام و آزمایش می شوند ولی پذیرفتن آنها در مرحله نهائی منوط به ارائه مدرك قبولی دیپلم خواهد بود .)

۴- داشتن سلامت جسمانی وروانی

۵- آشنائی بزبان انگلیسی

۶- امکان سپردن‌وثیقه‌ملکی‌خودیا کسان داوطلب پس از قبول شدن بمبلغ ششصد هزار ریال .

۷- سپردن تعهد خدمت بمدت ده سال .

۸- سپردن تعهد بمنظور عدم‌تاهل تا خاتمه دوره آموزش .

داوطلبانی که از عهده آزمایش برآیند از تاریخ پذیرفته شدن با حقوق ششهزار ریال‌در ماه به‌استخدام موقت هواپیمائی ملی درخواهند آمد وپس از طی دوره مقدماتی درتهران به آمریکا اعزام میشوند و هزینه‌رفت وبرگشت و اقامت و تحصیل آنان‌نیز بعهده شرکت خواهد بود .

پس از طی دوره و اخذ گواهی خلبانی تجاری با حقوق اولیه‌دوازده هزارریال باستخدام ثابت در آمدو در سمت خلبانی بخدمت مشغول خواهند شد و حقوق آنان برابر مقررات مربوط به کارکنان پروازی در دوران خدمت افزایش خواهدیافت.

داوطلبان درخواست خودرا تاتعیین آدرس دقیق و فتوکپی مدارك‌تحصیلی وچهار قطعه عکس ۶×۴ بدائره استخدام کارگزینی هواپیمائی ملی ایران واقع در خیابان ویلا پلاك۴۴ تهران ارسال دارند .

قبول درخواست از تاریخ نشراین آگهی تا آخر اسفند ماه سال جاری خواهد بود وبدر خواستهای ناخوانا ومبهم و بدون آدرس ترتیب اثر داده نخواهد شد .

۱-۳ آ-۳۵۴۱۰

هواپیمائی ملی ایران

چند نفر نقاش اتومبیل که درامور رنك کاری کامل اتومبیل مهارت داشته باشند استخدام مینماید .

داوطلبان می‌توانند از تاریخ نشر این آگهی لغایت آخر بهمن ماه‌سال جاری تقاضای خود را به خط خوانا با قید آدرس دقیق نوشته به دائره استخدام هواپیمائی ملی ایران‌خیابان ویلا پلاك ۴۴ ارسال دارند . به درخواستهای مبهم . ناخوانا. بدون آدرس ترتیب اثر داده نخواهدشد .

۱-۳ آ-۳۹۴۰۸

شرکت اقتصادی و هنری رونق

عده‌ای خانم و آقای تحصیلکرده استخدام مینماید . امیریه - بین معزالسلطان و قلعه وزیر طبقه‌فوقانی عکاسی شیوا .

۴۰۰۳-آ

جویای کار

جویای کار

جوانی ۲۳ساله، آراسته ،وارسته‌از هرگونه‌اعتیاد، بامعلومات سوم‌متوسطه وبرك پایان خدمت سربازی ، باضامن معتبر جویای کاراست لطفا به‌راهنمای ۴۹۴ روزنامه اطلاعات مراجعه فرمائید. ۱-۲ آ-۲۲۷۱۱

ماشین‌نویس فارسی ولاتین

درجه ۱ با داشتن معافی دائم خدمت سربازی با سابقه خوب - لطفا بتلفن ۳۰۰۱۲ راهنمای۴۹۹ اطلاعات‌مراجعه فرمائید.

آ-۲۲۸۴۵

گم شده

مژدکانی

شناسنامه اینجانبان علی اکبری ورقیه اسمعیلی صادره‌از همدان روز ۲شنبه هفته گذشته مفقود شده از یابنده خواهشمند است برای رضای خداوند براهنمای شماره ۴۹۶روزنامه اطلاعات مراجعه و مژدگانی دریافت دارد .

بدینوسیله اعلام مینماید چنانچه چك یا سفته و اسناد اوراقی بمهر منتسب باینجانب ابراز گردد‌مجعول واز درجه اعتبار ساقط میباشد .

حاج چراغعلی داودآبادی فراهانی

آ-۲۲۸۳۱

مفقود شده

اتومبیل اپل رکورد مدل ۵۹ رنك شیری - سقف سبز شماره ۶۶۸۱ طهران ۱۸- از کسانیکه این‌اتومبیل را مشاهده کرده‌اند تمنا میشود بتلفن ۳۲۴۱۱ اطلاع دهند .

آ-۳۹۳۶۰

مژده

بکارمندان محترم

شرکت داطا

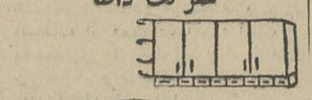

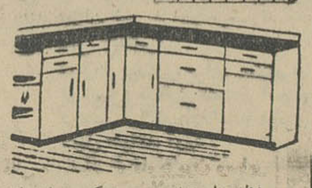

بمنظور استفاده عموم کارمندان از گنجه‌های فلزی آشپزخانه‌مدرن‌ترین کابینت های فلزی آبدار خانه و آشپزخانه باقسباط مناسب تقدیم‌میدارد قبل از شروع ساختمان سه آدرس نمایشگاه خیابان پهلوی مقابل بیمارستان‌شماره یك‌ارتش تلفن۶۲۰۴۴۵ مراجعه فرمائید .

آ-۴۰۱۰

از خانمها و آقایانیکه حداقل

پنجاه هزار ریال سرمایه داشته باشند برای همکاری در یك موسسه فرهنگی دعوت‌باخانمیکه امتیازماشین نویسی داشته باشد بدون سرمایه همکاری میشود .

از ساعت ۱۶ تا ۱۹ هر روزبخیابان استخر حسن‌آبادموسسه کاربرشماره ۱۲۲ مراجعه فرمایند.

آ-۴۰۱۴

آگهی استخدام

بیك بانو یا دوشیزه دیپلمه نیازمندیم. نشانی خیابان شمیران خیابان شادمان دبستان سپهر تلفن ۲۲۵۰۷ آ-۲۲۸۴۳

استخدام

چند نفر زن و مرد دیپلمه‌ولیسانسیه برای کادر بازاریابی یك موسسه بزرك بادرآمد مکفی استخدام‌میشوند. واجدین شرایط می‌توانند از ساعت ۲الی ۴ بعد ازظهر روزهای سه شنبه وچهارشنبه ۲۰و۲۱ر۱۱ر۴۳ به‌خیابان شاه ساختمان آلومینیوم طبقه چهارم مراجعه فرمایند .

آ-۳۹۴۳۲

استخدام پرستار

یك نفر پرستار با تجربه وتحصیل کرده برای‌نظارت‌دراطاق بیبی ونگهداری از سه کودك خردسال استخدام میشود .

واجدین شرایط تقاضای خودرابا ذکر کلیه مشخصات و میزان‌تجربه وحقوق بااالصاق یك قطعه عکس به صندوق پستی ۱۱۳۵ ارسال نمایند.

آ-۳۹۴۳۴

استخدام مترجم

بیك‌نفر مترجم درجه یك که بتواند انگلیسی را بفارسی و فارسی رابه انگلیسی ترجمه نماید و کاملا به هر دو زبان مسلط باشد و شخصا بتواند ماشین نویسی انگلیسی رابه عهده بگیرد وبه لغات فنی وتجارتی کاملا آشنا باشد با حقوق مکفی‌برای بعدازظهر ها مورد احتیاج است لطفا اسم و آدرس وروتوشت و مدارك تحصیلی و سابقه کار خود را به راهنمای شماره ۴۹۷ روزنامه اطلاعات ارسال دارید .

آ-۲۲۷۸۷

خرید اثاثیه

نمایشگاه‌وفروشگاه ایران کالا خیابان شاه‌نرسیده بچهارراه گلشن تلفن ۴۵۶۸۹ و۴۵۶۸۶
کلیه‌لوازمات منزل شمارا بهراندازه‌و مبلغی که‌باشد بقیمت عادلانه درمنزل خریداراست در ضمن قالی و قالیچه های کهنه و مستعمل شما را برای صادرات‌به‌امریکا و اروپابقیمت‌بسیار خوب خریداری میگردد .

فروشگاه‌گلشن تلفن ۶۸۷۱۴
منصف‌ترین خریدار کالای دست دوم در هر موقع آماده است که‌با یك اطلاع تلفنی در خدمت شما حاضر شده و هر نوع قالی و قالیچه یخچال ، ضبط صوت ، ماشین‌رخت شوئی ، مبل‌چراغ گازو‌کلیه لوازم منزل شمارا نقدا خریداری نماید .
۱ـ۲۶ آ ـ ۳۵۵۰

فروشگاه فردوست۷۵۷۶۸۵
باحسن شهرت ده ساله منصف ترین خریدار کالای دست دوم زیر نظر کارشناس مطلع لوازم‌منزل شما رابیش‌از سایرین خریدار‌است‌خیابان شهناز
۱ـ۳ ۱ـ۳۵۸۳

فروشگاه فروردین ۶۱۱۶۵۵
قالی ، یخچال ، تلویزیون ،رادیو گرام و سایر اثاثیه منزل شما را خریداریم
خیابان شاه مقابل سینما چارلی نرسیده‌به‌چهارراه‌سیمتری‌شماره۳۵۱
۱ـ۲۶ آـ۳۶۸۵

فروشگاه و نمایشگاه آسیا تلفن ۶۱۲۸۳۳
یخچال ، تلویزیون ، اجاق گاز ، فرش بقیمت عادلانه خریداریم شاه چهار راه پیروز
۱ـ۲۵ آـ۳۸۲۶

فروشگاه فرش‌پاریس
فرشهای کهنه شما را با نو معاوضه یا خریداری مینماید۔ فرش‌نو باقساط‌بفروش میرسد۔ خیابان جامی خیابان پاریس تلفن ۴۶۰۱۶
۲۶ آـ۳۸۲۸

فروشگاه حریری‌تلفن۳۳۸۳۴
شاهرضا مقابل سینما رویال‌خریدار ،کلیه لوازم خانگی و فرش
۱ـ۲۰ آ۳ ۸۷۹

فروشگاه حاجیان‌تلفن۳۸۸۳۸
قالی ، یخچال ، تلویزیون وسایر لوازم منزل شمارا عادلانه خریداریم
۱ـ۲۵ آـ۳۸۰

فروشگاه‌حسان‌تلفن۵۸۱۵۵۸
هر نوع فرش نو و کهنه و سایر لوازم منزل شما رابقیمت عادلانه خریداریم .
۱ـ۲۶ آـ۳ ۸۵۱

(فرش) ـ (فرش)
شرکت صادرات فرش عالی تهران فرشهای شمارا بقیمت صادرات‌آلمان خریدار است تلفن ۲۴۱۸ ۲و۶۸۰۱۴
۱ـ۳۰ آـ۳ ۹۰۹

فروشگاه سمساری صمد
خرید انواع فرشهای کهنه‌و سایر لوازم واشیاء قدیمی منزل در موقع فروش اثاثیه بتلفن ۴۹۹۸۵ اطلاع دهید .
۱ـ۲۶ ۲ آ۳ ۹۲۲

فروشگاه جهاندوست
خریدار فرش ، یخچال، تلویزیون سر چشمه اول سیروس تلفن۳۱۱۲۶
۱ـ۳۰ ۳ آـ۳۹۹۶

تهران کالا تلفن ۷۵۷۲۱۶
بهترین خریدار فرش کهنه و نو
۱ـ۳۰ آـ۳۸۲۰

فروش اثاثیه

جنرال مبل ۴۲۴۷۶
مدرنترین مبلهارابامبل کهنه معاوضه مینماید چهار راه پهلوی اول امیریه
۱ـ۲۶ ۲ آـ۳ ۸۷۸

لباسهای زنانه دوخت
انگلیسی و لباس رسمی (سلام)مردانه با کفش وسیلندرو ضبط صوت و اشیاء منزل بفروش میرسد تلفن ۶۱۱۷۳۷ خیابان کاخ شمالی شماره (۹۴)
آـ۲۲۷۳۱

مصنوعات فلزی ابتکار،
تفسه‌آشپزخانه فلزی ۱۵۰۰ ریال
میزیکطرفه۲۵۰۰ ریال
میز دوطرفه ۳۵۰۰ ریال
کمد جالباسی ۳۲۰۰ ریال
کمد بایگانی ۳۰۰۰ریال
جاکتابی ۱۴۰۰ ریال
شاه‌آباد پاساژ اقبال‌تلفن۳۰۴۲۷۸ ـ ۷۹۲۸۹۵
۱ـ۱۰ آـ۳۹۷۰

صاحب امتیاز و مدیرمسئول: عباس مسعودی
جای اداره خیابان خیام چاپخانه اطلاعات

فروش اتومبیل

نمایشگاه اتومبیل حکیمی
فروشنده اتومبیلهای تمیزافتا حشد شاهرضا اول خیابان وصال شیرازی مقابل پمپ بنزین‌تلفن ۶۹۳۳۳
۱ـ۳۰ آـ۳۹۹۱

شورلت کورسی
(کروت) ۱۹۶۰ تمیز و مرتب بفروش‌میرسد قیمت مقطوع۲۵۰۰۰۰ ریال به تلفن ۳۱۵۳۳ مراجعه شود

نمایشگاه تقدیسی‌خیابان‌ژاله
مقابل بیمارستان شفا بنمایندگی‌از طرف کمپانی رامبلر فروشگاه و تعمیرگاه مجاز رامبلر را دائر نموده است تلفن ۳۵۷۵۱ ـ۳۰۴۲۹۰
۱ـ۲۶ آـ۳۷۸۱

کالج بار اثاثیه منزل شما را (بسته‌بندی) و حمل مینماید. تلفن: ۶۱۱۱۱۱

اولین بازار اتومبیل درایران
دربازار اتومبیل ۹۴۰ خرید و فروش یا معاوضه اتومبیل بقیمت روز و عادلانه انجام میشود توقفگاه کاروان تلفن ۳۱۳۲۷
۱ـ۲۶ آـ۳۹۵۵

اتومبیل شما را پیش‌قسط
فولکس واگن قبول میکنیم ۴۳۴۲۷
۱ـ۱۰ آ۳ ۹۱۲

تلفن ۵۲۲۴۳ ـ۵۲۶۷۷
جبهه‌دارفروش فولکس واگن مدل۶۵ باشرایط سهل
۱ـ۲۵ آـ۳۷۸۵

شرکت عباد نماینده
فولکس واگنهای مدل ۶۵ امیر کبیر ـ ملت تلفنهای ۳۰۴۱۸۱ و ۳۰۴۴۷۲
۱ـ۲۶ آـ۳۷۸۳

پژو مدل ۶۵
پژو ۴۰۴وارد شد با شرایط سهل نمایندگی تلفن۶۰۲۳۲
۱ـ۱۰ آـ۳۹۸۹

جرثقیل و تریلی توکل
جرثقیلهای ۳۶۰ درجه دکل ۲۵متری تلفنهای ۷۹۲۲۲۲ ـ۵۰۶۹۱ ـ ۵۵۸۲۸
۱ـ۳۰ ۳ آـ۳۸۷۵

اتوبار فردوسی اثاثیه منزل شمارا بسته‌بندی میسازد تلفن ۷۹۱۱۱۱

تعمیرات

F.M تعمیرانواع تلویزیون
در منازل تلفن ۴۹۰۷۴ ـ۶۵۷۱۱
۱ـ۲۶ ۲ آ۳ ۸۸۴

تعمیرگاه‌تلویزیون تلفونکن
خیابان منیریه تلفن ۵۸۱۳۱۱
۱ـ۲۶ آـ۳۹۹۸

سرویس تلویزیون گارانتی
تعمیر انواع مارکهای تلویزیون درمنازل باسرویس مجهز سیار نادری پاساژ نوبهار تلفن ۳۰۳۷۷۹
۱ـ۳۰ ۳ آـ۳۶۹۵

شرکت مهندسین‌تلویزیون
باکارمزد کم وسرویس سیارتعمیر همه نوع تلویزیون تلفن ۶۱۱۲۳۴ و ۳۲۴۶۳
۱ـ۳۰ آـ۳۹۵۱

تعمیرگاه‌تلویزیونهای RCA
وستینگهاوس، فیلیپس، شاوب‌لورنس پلاپونکت ، زیمنس تلفن ۲۷۳۳ ۴
۱ـ۲۶ آـ۳۹۱۰

تعمیر هرنوع تلویزیون ۴۸۵۳۳
عمادی (خیابان نادری پلاك ۴۴۲)
۱ـ۲۶ ۲ آ۳ ۸۵۹

کتاب

برای خرید کتب موردنیازتان بفروشگاه های موسسه انتشارات امیر کبیر مراجعه فرمائید
خیابان نادری ـ چهارراه استانبول خیابان شاه آباد ـ روبروی باغ ـ سپهسالار خیابان ناصرخسرو ـ شمس العماره خیابان فردوسی ـ روبروی شهرداری خیابان استانبول ساختمان پلاسکو

بهترو ارزانتر از همه جا پودرشکر ۱کیلو ۲۵ ریال آردبرنج ممتاز ۱۸/۵ آردنخودچی گل ممتاز ۳۶ تلفن ۹۱۳۹۹

مستغلات

دفتر ساختمانی قندی
بورس‌اراضی واملاك‌بلوار.امیرآباد جمشید آباد و نواب شمالی تلفن ۶۱۱۴۱۸
آـ۳۸۳۲

زمینهای عباس‌آباد را نقدا خریداریم
خیابان پهلوی بالای پمپ بنزین بازرگانی جلالی تلفنهای ۶۲۶۴۱۱ ـ ۶۲۴۱۹۳ مراجعه فرمائید

اطراف پارك فرح (جلالیه)
وامیر آباد بالاخانه های مدرن‌ویلائی نقد و یامعاوضه توسط آژانس پارك انجام میشود تلفن ۶۲۷۶۴۸
۱ـ۱۰ آـ۳۹۸۴

ازتخت جمشید تاتجریش
منزل و اپارتمان اجاره نیازمندیم ۶۲۴۴۶۰
۱ـ۱۸ آـ۳۸۹۸

خیابان تلویزیون
یك‌ویلای‌مدرن وزمین‌مرغوب‌خریداریم قندی تلفن ۶۱۱۴۱۸
آـ۳۹۳۰ ۱ـ۱۰

امیرآباد شمالی
مدرنترین مستغلات و خانه نقدو معاوضه‌آژانس‌پارس کرمانی ۶۲۰۲۷۴
۱ـ۶ ۳۹۲۷

خریداران محترم خانه های کوی کن
برای امضاء نامه سودمندی که بجناب آقای‌نخست وزیر ووزیرآبادانی ومسکن نگاشته شده بتلفن ۶۲۴۶۴۰ مراجعه فرمایند.
۱ـ۲ آـ۳۹۹۷

نارمك ـبازرگانی امینی ۷۹۰۰۹۰ معاملات زمین وخانه نقد واقساط‌وپول
۱ـ۲۶ آـ۳۵۳۳۰

زمینهای‌جمشیدآبادوامیرآباد
بالا واطراف قزلقلعه را نقداخریداریم آژانس تاج تلفن ۶۹۵۶۶
۱ـ۲ آـ۴۰۱۲

اطراف جلالیه و امیرآباد
خانه‌های مدرن نقد ویا معاوضه‌سه موجود است آژانس تاج تلفن۶۹۵۶۶
۱ـ۲ آـ۴۰۱۳

بفروش میرسد

حدود روزولت شمالی
منزل‌نوسازدوبر ۳۶۰ متر دوطبقه۱۰ اطاق بادوسرویس و حمام کامل و تلفن بفروش میرسد ۶۲۴۴۶۰

انتهای خیابان کندی
خانه‌های ویلائی نقدو اقساط فروشی حاج محمدی تلفن ۴۱۲۰۶
۱ـ۳ آـ۹۸۰ ۳

زمین فروشی‌مقابل‌کافه‌چیتگر
دو قطعه ۱۶ هزار متری ۸۰ × ۲۰۰ شمال ۲۰متری بعلت احتیاج فوری متری ۳۵ریال فروشی تلفن ۶۷۵۴۲ـ ۶۷۴۸۱
۱ـ۱۰ آـ۳۹۹۹

ویلا و خانه مهندسی ساز در شهر و شمیران‌خریداریم
بهر قیمت ۳۹۷۸۴ بنگاه کوشان .
آـ۳۹۴۱۲

خانه نقد و اقساط.
نزدیك خیابان شمیران ایستگاه مینا جنوب ۸ متری اسفالت ۴ اطاق با هالو سرویس و برق بقیمت ۷۵ هزار تومان ۲۵ هزار تومان نقد و، بقیه باقساط ۵۰ ماهه‌آژانس محمدی تلفن ۷۵۱۲۳
۱ـ۳ آـ۴۰۱۱

اجاره داده میشود

آپارتمانی درشمال شهر
با ۵اطاق و تمام وسائل برای اجاره موجود است تلفن ۶۱۱۵۷۹
۱ـ۵ آـ۳ ۹۷۷

برای‌اجاره‌منازلتان‌بخارجیان
باتلفن ۶۰۰۰۰ تماس بگیرید .

اطاق و آپارتمان
در ساختمان بنیاد البرز ـ لاله‌زارنو۔ چهار راه مهنا ـ مجهز به‌آسانسورو شوفاژ برای دفتر و غیره اجاره داده میشود .
۱ـ۲ آـ۳۹۲۶۶

روزولت ، ایرانشهر،پهلوی
خانه وآپارتمان اجاره موجود . تلفن ۶۲۴۴۶۰
آـ۳۹۶۸

واگذار می‌شود

دوباب مغازه جنب سینما واگذار میشود
ویك اتومبیل مدل ۶۳ فولکس‌واگن بفروش میرسد طالبین بتلفن۳۴۰۵۳ مراجعه کنند .
۱ـ۵ آـ۳۸۱۸۸

ساختمان

آبادکار
هر گونه تعمیرات ساختمانی بنائی نقاشی ، سیم کشی، بخاری، اهنگری لوله کشی فقط با تلفن ۷۱۲۸۱ انجام
۱ـ۲۳ ۱ـ۳۶۹۸

دفتر فنی قندی ۴۶۱۲۵
قبول کار های نقشه کشی مدرن و ساختمان اقساطی با کلیه مصالح و لوازم
۱ـ۱۵ آـ۳۸۳۳

ساختمان باقساط پنجاه‌الی یکصد ماه ساخته میشود ۶۹۰۴۵
۱ـ۲۶ ۳۹۵۲

تلفن ۷۸۱۹۷۷نقد واقساط
نقاشی ساختمان جانفدا
۱ـ۲۶ آـ۳۹۶۹

دفع گرفتگی لوله ساختمان تلفن : ۷۸۷۲۷

بورس اصلاحات ارضی

قبوض اصلاحات ارضی
خریداری می شود ۹۶۹۰ ۶
۱ـ۵ ۱ آـ۲۰۴۳ ۲

خریدوفروش قبوض اصلاحات ارضی ۶۶۹۴۴
۱ـ۳۰ آـ۷۵۴ ۳

قبوض اصلاحات ارضی بیواسطه
خریداریم پاکبور ۲۲۷۲۹ـ۶۶۸۴۵
۱ـ۳۰ آـ۳۶۵۹

قبوض اصلاحات ارضی
موجود است تلفن ۴۲۴۹۱
۱ـ۲۶ ۲ ۱ـ۳۸۱۱

بورس تهران
خریدو فروش قبوض اصلاحات‌ارضی و اوراق بهادار سهام بانکها برای شهرستانها توسط مکاتبه انجام می دهیم تلفنهای ۴۲۷۱۶ و ۴۸۲۰۰

معاملات پول

بورس پول‌شرطی ۷۴۱۴۸و۳۱۱۱۸
۱ـ۵ ۱ ۱ـ۸۸۶ ۳

پول تومانی دوشاهی۷۳۲۴۲
۱ـ۲۰ آـ۳۸۲۹

پول در مقابل تلفن شما ـ۵۵۴۹۶
۱ـ۱۵ آـ۳۹۳۶

در مقابل مبیع ارزنده
بیواسطه به ۷۰ هزار تومان‌نیازمندیم بتلفن ۶۲۱۲۳۱مراجعه‌فرمائید .

پول‌تومانی دوشاهی موجود ۶۹۲۲۷
۱ـ۳۰ آـ۳ ۹۷۸

پول شرطی موجود تلفن ۶۹۵۴۴
۱ـ۳۰ آـ۳ ۹۸۸

معاملات تلفن

معاملات تلفن وفیش ۴۴۲۲۰
۱ـ۲۶ آـ۳۷۳۶

بورس تلفن البرز ۳۹۳۲۰
۱ـ۳۰ ۱ـ۳۹۰۷

وام درمقابل تلفن ۶۰۰۲۵

وام در مقابل شماره تلفن ۵۳۸۴۰

خرید

هر نوع تلفن خریداریم
تلفن نقدو اقساط تلفن ۵۰۰۰۰

تلفن وفیش تلفن‌خریداریم ۵۵۴۹۶
۱ـ۲۶ آـ۳۷۹۹

خرید شماره تلفن نقدا ۵۶۳۳۹

خرید و فروش فیش وتلفن ۳۴۵۶۷
۱ـ۳۰ آـ۳۹۴۸

فروش

تلفن نقدو اقساط فروشی۴۵۰۰۸
۱ـ۲۶ آـ۳۶۵۶

تلفن نقد واقساط فروشنده‌ایم۵۵۴۹۶
۱ـ۲۶ آـ۳۷۹۸

فروش شماره تلفن باقساط ۵۳۸۴۰

تلفن نقد و اقساط فروشی۳۴۵۶۷
۱ـ۳۰ آـ۳۹۴۹

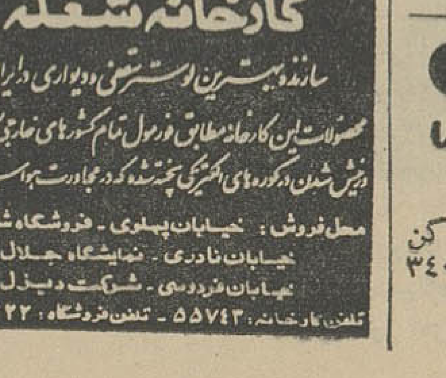

وکلای پایه اول دادگستری

پرویز فرهادپور
خیابان فردوسی شماره ۱۰۱ بالا تر ازسفارت انگلیس تلفنهای ۶۹۰۹۰ پذیرائی بعد از ظهر ها
۱ـ۲۶ آـ۳۷۷۴

مهدی امینیان
فرهنك کوچه ازاد شماره ۱۰ تلفن ۲۱۲۵۶ دفتر خیابان اسلامبول پاساژ فرخ
۱ـ۲۶ ۱ـ۳۷۸۹

محمد صائبی
شمیران خیابان کاظمی شماره ۱۵ تلفن ۸۵۲۱۱۷ و ۸۴۹۷۹
۱ـ۲۶ ۱ـ۳۷۹۰

فیروز ابراهیمی
فردوسی کوچه طبس شماره ۸ تلفن ۳۰۲۸۶۱ و ۷۹۲۱۵۰ پذیرائی بعداز ظهرها
۱ـ۲۶ ۱ـ۳۷۹۲

آموزشگاههای فنی و هنری

کلاس سنتور ملك
کلیه سازها شاگرد میپذیرد برای فروش سنتور وسه‌تار تلفن ۷۵۶۷۰۲
۱ـ۲۵ آـ۳۷۴۹

آموزشگاه خیاطی بهارنو
جهت دوره جدید هنر جومیپذیرد تجریش ـ سه راه لیاوران ـبهار نو
۱ـ۱۵ آـ۳۹۵۶

تدریس خصوصی

توسط تحصیلکرده‌آمریکا
تدریس خصوصی انگلیسی ۶۱۵۶۰۶ پالیزی .
۱ـ۱۵ آـ۳۹۴۷

آموزشگاههای رانندگی

آموزش‌رانندگی‌عقاب۶۱۳۴۸۸
۱ـ۲۶ آـ۳۷۸۶

تعلیم رانندگی شهاب ۶۲۶۵۷۵
۱ـ۳۰ آـ۳۹۵۴

دفع گرفتگی لولهٔ ساختمان با دستگاه تراکم هوا سازمان مجهز ۴۰۸ تلفن ۷۵۶۴۰۸

سالن مد و آرایش

آموزشگاه آرایش‌وخیاطی‌هنر
کلیه متد آرایش سرو صورت وانواع فرها بمدت کوتاهی علمی و عملی‌با نازلترین بهاء تعلیم و دیپلم‌میدهد سه‌راه ژاله مقابل ساختمان مجلس تلفن ۳۰۴۴۷۳

آموزشگاه آرایش هنگامه با امتیاز رسمی وزارتفرهنك
دیپلمه پاریس‌ورم کلیه متدآرایش سروصورت وانواع فرها را بمدت کوتاهی علمی و عملی با ۲۳۰ تومان تااخذ‌گواهینامه رسمی‌تضمین می‌نماید خیابان شاه جنب ایران کالا خیابان دقیقی پلاك ۵۵ ۱
۱ـ۱۵ آـ۷۳۹ ۳

آموزشگاه آرایش هژیر
دیپلمه لندن با ۳۰۰ تومان یکماهه تعلیم ودیپلم‌میدهد تلفن ۴۲۱۲۳
۱ـ۱۰ آـ۳۹۹۲

آموزشگاه آرایش ماهدخت
با امتیاز رسمی فرهنك هنرجومیپذیرد سیمتری نارمك اول جویبار ۷۹۹۹۴
۱ـ۲۶ آـ۳۷۱۸

آگهیهای متفرقه

درخت‌میوه پیوندی وگل
موجود است تلفن ۷۹۸۲۷

شستشوی مبل
سرجای خود بدون شکافتن وسیله موسسه مهر تلفن ۶۱۱۵۴۷
۱ـ۲۶ آـ۳۹۵۳

لیدی
مدرنترین فروشگاه لباس زنانه و بچگانه در ایران خیابان شاه شماره ۴۰ بین شیخ‌هادی و پهلوی تلفن ـ ۴۹۸۴۸
آـ۳۹۲۹ ۱ـ۰۱

کاشی های تابلوی خطی و نقشی و مینیاتور تلفن ۷۸۱۷ ۴
۱ـ۳۰ ۱ـ۲۱۶۷۹

چای ۷ چشمه بهتر است
مرکز پخش تلفن ۵۷۰۵۵
۱ـ۳۰ آـ۳۷۱۳

لاروس نقد خریداریم۳۹۹۰۸
۱ـ۱۰ آـ۹۲۵ ۳

یك ابتکار جدید
با اطلاع بتلفن ۹۵۱۹۹۱ مبل های کثیف سرجای خود شسته میشود .
۱ـ۱۵ آـ۴۰۰۴

مزون‌شانل
جدیدترین مدلهای لباس و کت دامن را به بانوان محترم عرضه می‌دارد.خیابان نادری کوچه مسعودسعد شمارهٔ ۳۴ طبقه پنجم .

راهنمای پزشکی اطلاعات

دکتر منصور نوتاش
متخصص جراحی ، سرطان شناسی از آمریکا خیابان شمیران رو بروی تخت جمشید تلفن ۷۳۳۴۷

دکتر عبادالله خلعتبری
جنب حمام تهران پارس ۷۸۱۰۶۰

درمان‌کامل‌سوزاك تازه‌وکهنه
بیماری های آمیزشی ، سستی و ناتوانی مردان خیابان صفی علیشاه
دکتر یحیی صدری

دکتر محمد مولوی
متخصص امراض سینه ـ برنش۔ تنك نفس از پاریس
خیابان شیخ هادی شماره ۳۲۳ پذیرائی عصر ها تلفن های۴۴۵۴۲ و ۸۱۷۷۱

دکتر محمد شفا
داخلی کودکان صبح و بعداز ظهر خیابان تهران‌نوایستگاه پل۷۹۱۷۷۷

دکتر عباس کاشانچی
متخصص‌و جراح بیماریهای گوش حلق و بینی که‌جهت مطالعات بمدت یکسال به آلمان مسافرت کرده بود مراجعت و کما فی‌السابق درمطب شخصی خیابان‌شاهرضا مقابل‌فرصت از بیماران محترم پذیرائی مینماید تلفن ۲۷۸۸۵

درمان‌روماتیسم قلبی‌ومفصلی
دکتر شریفی۔ استخر حسن‌آباد کوی خواجو شماره ۶عصر ها۴ تا ۸

دکتر معانی
امراض‌مقاربتی .مجاری‌ادرارمعالجه قطعی سوزاك تازه و کهنه ، ورم پروستات وسستی و ناتوانی ضیق مجرا خیابان‌فردوسی مقابل بانك‌ملی مرکز .

دکتر محمود سلامتیان
متخصص بیماریای قلب و داخلی از دانشگاه هاروارد امریکا پذیرائی ۴ تا۸ بعد از ظهر خیابان رازی بین شیخ هادی و بهرامی تلفن ۴۵۴۶۲

ترك تریاك و هروئین
دکتر صفائی با ۲۵ سال سابقه ومتد جدید بستری و سر پائی ، سعدی کوچه جنك بانك بیمه تلفن ۳۰۴۱۵۳

دکتر دانشگر
امراض مقاربتی وجلدی و سوزاك تازه وکهنه ورم‌پروستات ضیق مجراء سستی وبواسیرامراض‌زنانه وناژائی، خیابان سپه مقابل پستخانه ۳۰۲۴۱۶

ترك تریاك دکتر رحمانی
متخصص امراض اعصاب و روح‌از دانشگاه لندن خیابان پهلوی بالاتر از چهار راه امیر اکرم تلفن ۴۵۱۱۴

درمان کامل سوزاك ناتوانی جنسی تقویت قوای تناسلی دکتر احتیاطی گواهینامه ازامریکا خیابان سه‌چهار راه پهلوی

دکتر عباس نیك نژاد
متخصص ازدانشگاه‌پاریس بیماری های معده ،روده ، کبد ، لوزالمعده، درمان بواسیر بدون عمل ، فیستول فیستور ، متد موثر دروازه شمیران خیابان گرامی‌پذیرائی ۳تا۷بعد ازظهر

پلی کلینیك رازی
زیر نظرپزشکان متخصص‌از ۸صبح تا۸شب‌آماده‌پذیرائی‌از بیماران‌محترم خیابان شاه روبروی مسجد سجاد ۴۹۵۲۶

درمان قطعی سوزاك
خیابان شاهپور جنب سینما جهان نرسیده به‌سه راه بوذرجمهری۔دکتر جلال بهی‌زاد

درمان قطعی سوزاك تازه وکهنه وتفویت‌قوای‌تناسلی
دکترعباس جناب‌زاده‌دارای گواهی۔ نامه از دانشکده طب‌فرانسه ـخیابان منوچهری مقابل کوچه ژاندارك اول کوچه مهر پذیرائی صبح و عصر ها

دکتر شعاع فروغی
متخصص زنان ومامائی میدان‌فردوسی جنب فروشگاه چیت‌ری۳۶۲ پذیرائی ۵تا ۸ تلفن ۶۸۳۳۱ و ۶۲۴۰۶

دکتر آسایش
بیماریهای آمیزشی. مجاری ادرار خیابان منوچهری‌کوچه ارباب‌جمشید شماره۱۱ پذیرائی ۶تا۸ونیم‌بعدازظهر

علاج سکته مغزی وفلجها
درمان‌اساسی‌قند بامعالجه‌پانکراس درمان قطعی‌فشارخون‌بادفع موجبات دکتر حسن بهرهمند شاه آباد جنب بانك ملی تلفن ۳۶۶۳۸

دکتر فرنوش تلفن ۴۸۵۵۵
داخلی ، مقاربتی «سفلیس و سوزاك» گواهینامه ازدانشگاه پاریس پذیرائی صبح‌وعصر امیریه‌اول منیریه

بیماریهای معده ـکبدـ روده
بواسیر بدون‌عمل‌جراحی‌دکتر رفیعی متخصص از دانشگاه پاریس خیابان جامی اول کوچه پاریس تلفن ۴۸۱۸۹

علاج قطعی بواسیر بدون عمل جراحی
دکتر ابراهیم سعید خیابان قاآنی (تیرسابق) پلاك ۱۰۰

درمانگاه های خصوصی

درمانگاه شبانه‌روزی نارمك
در تمام ساعات و مواقع ضروری و سوانح واتفاقات وامور دندان پزشکی درخدمت شماست تلفن ۷۹۵۵۵

اکسیژن‌تراپی شبانه‌روزی
در موسسه امین خیابان سعدی اول منوچهری تلفن ۳۴۷۹۷ دائراست .

پزشکان شبانه‌روزی

دکتر محمد رضا معین‌فر
متخصص بیماریهای کودکان خیابان آناتول فرانس شماره۹تلفن ۴۹۴۵۴

دکتر فرهودی چهار راه پل چوبی شاهرضا بعداز ظهرو شب ۷۵۶۲۸۳

ترك تریاك و هروئین
بامتد جدید دکتر اسلامدوست حشمت‌الدوله چهار راه گلشن تلفن ۶۱۳۰۶۷

دکتر ستار اعلم
خیابان رازی چهار راه بهرامی شماره ۰۰ ۱پذیرائی صبح‌و عصر باتعیین وقت قبلی تلفن ۴۷۰۱۷ و ۶۲۴۶۶۴

دکتر در طب پونوسا
متخصص بیماری های مقاربتی ، (سوزاك تازه و کهنه سفلیس)امراض مجاری ادرار و تناسلی ـ خیابان فردوسی شمالی کوچه صادق‌پذیرائی ۹تا ۱۲ و۵تا۸ تلفن ۴۶۵۸۹

دکتر محمدرضا مسدد
دارای‌گواهینامه ازبروك‌مدیکال‌آمریکا درمان قطعی بیماریهای مقاربتی ـ مجاری ادرار ـ زنان دروازه دولت۔ تلفن ۳۰۲۵۴۸ پذیرائی عصر ها .

دکتر منوچهر زرگرپور
جراح و متخصص بیماریهای گوش وگلو و بینی و حنجره
از اروپا مراجعت و مانند سابق عصرها از ۴تا ۸ .و صبحها باتعیین وقت قبلی از بیماران محترم‌پذیرائی مینماید .
خیابان شمیران ـ کمی بالاتراز سینما مولن روژ تلفن ۷۳۳۶۸

ترك تریاك و هروئین
با متد جدید دکتراسلامدوست حشمت الدوله چهار راه گلشن تلفن ۶۱۳۰۶۷

دکتر سرلتی متخصص‌جهازهاضمه تلفن جدید ۶۶۷۲۷ چهار راه‌سی متری شاه .

برنامه سینماها...

● **اینسیت‌سینه‌راما** ـ برجسته ـ سه‌بعدی
آتلانتیك(۶۲۷۱۷۱) ۱۱ـ۳ـ۶ـ۹

● **مهرویان‌لوکس** ـ رنگی ـ سیلواکوشینا ـ والترکیاری
پلازا (۴۴۲۵۵) ۱۱ـ ۱۵ر۳ـ ۱۵ ر۵ ـ ۱۵ر۷ـ ۱۵ر۹ ادئون (۳۸۱۱۸) ۳۰ر۱۰ـ ۳۰ر۲ـ ۳۰ر۴ـ ۳۰ر۶ ـ ۳۰ر۸

● **۹۰ شب دوردنیا** ـ سینماسکوپ ـ رنگی‌ـدوبله‌بفارسی
سانترال (۴۸۶۸۶) ۱۱ـ۳ـ ۵ـ ۷ـ ۹

● **لذت جوانی** ـ سینماسکوپ ـ رنگی ـ کلیفت‌ریچارد
امپایر (۶۲۳۹۴۲) ۱۱ـ۳۰ر۳ـ ۳۰ر۵ـ۳۰ر۷ـ ۳۰ر۹نیاگارا(۶۵۳۰۷) ۱۱ ـ ۳ـ۵ـ۷ـ۹ـب.ب (۶۹۶۴۱) ۳۰ر۱۰ـ ۳۰ر۲ـ ۳۰ر۴ـ ۳۰ر۶ـ ۸۳۰

● **تعطیلات پرحادثه** ـ رنگی ـ هیلی‌میلز ـ الی‌والاش
رادیوسیتی (۴۳۳۲۰) مترویل (۳۹۴۱۰) ۱۱ـ ۳ـ ۵ـ ۷ـ ۱۵ر۱ ماژستیك (۶۸۴۶۱) ۳۰ر۱۰ـر۳۰ر۲ـ ۳۰ر۴ـ ۳۰ر۶ـ ۳۰ر۸ آستارا (۸۴۰۲۲) ۳۰ر۱۱ـ ۲ـ ۴ـ ۶ـ ۸

● **آخرین غروب** ـ رنگی ـ راك‌هودسن ـ کرك‌داگلاس
رویال (۴۹۷۸۵) آسیا (۴۲۹۰۹) ۱۱ـ ۳ـ ۵ـ ۷ـ ۱۵ر۹ سعدی (۳۶۴۶۸) ۳۰ر۱۰ـ ۳۰ر۱۲ـ ۳۰ر۲ـ ۳۰ر۴ـ ۳۰ر۶ـ ۳۰ر۸ سهیلا (۳۶۴۲۴)۳۰ر۱۰ـ ۳۰ر۲ـ ۳۰ر۴ـ ۳۰ر۶ـ ۳۰ر۸

● **کی‌تو‌تخت‌من‌خوابیده**ـ رنگی‌ـدین‌مارتین‌ـالیزابت‌مونتگمری
مولن روژ (۷۲۹۲۹) ۱۱ـ۳۰ر۳ـ ۳۰ر۵ـ۳۰ر۷ـ۳۰ر۹ مهتاب (۴۷۷۷۷) ۱۱ـ۳ـ۵ـ۷ـ۹ دیانا (۴۷۳۶۵) ۳۰ر۱۰ـ ۳۰ر۳ـ ۳۰ر۵ـ۳۰ر۷ـ۳۰ر۹ ایفل (۳۷۲۷۷) ۱۰ـ۱۲ ـ۲ـ ۴ـ ۶ـ ۸ـ ۱۰ کریستال (۳۷۶۷۵) ۳۰ر۱۰ـ ۳۰ر۲ـ ۳۰ر۴ـ ۳۰ر۶ـ ۳۰ر۸

● **هفت‌عروس برای‌هفت‌برادر** ـ سینماسکوپ ـ رنگی
اونیورسال (۶۶۹۵۳) ۱۱ ـ ۳ـ ۵ـ ۷ـ ۹ ـ ایران (۳۶۳۵۴)میامی (۷۴۳۷۹) ۳۰ر۱۰ ـ۳۰ر۲ـ ۳۰ر۴ـ ۳۰ر۶ـ ۳۰ر۸ تهران (۳۸۱۶۵) سیلوانا (۳۳۷۷۷) ۱۰ـ ۲ـ۴ـ ۶ـ۸تاج (۳۳۰۶۴) ۱۱ـ ۳ـ ۵ـ ۷ـ۹

● **سامار** ـ رنگی ـ گیلبرت‌رولند ـ جورج مونتگمری
رکس (۳۴۱۶۹)همای (۳۰۲۱۶۹) ۳۰ر۱۰ـ ۳۰ر۲ـ۳۰ر۴ـ ۳۰ر۶ـ ۳۰ر۸

● **مك‌لین‌تاك** ـ رنگی ـ جان‌وین ـ مورین‌اوهارا
برلیان (۳۳۵۳۰) ۱۰ـ ۱۲ـ ۲ـ ۴ـ ۶ـ۸ زهره (۳۰۴۸۰۸) مونت کارلو(۷۹۷۴۱)۳۰ر۱۰ـ۳۰ر۲ـ۳۰ر۴ـ۳۰ر۶ـ۳۰ر۸

● **سنگام** ـ رنگی ـ راج‌کاپور ـ ویجنتی‌مالا
حافظ (۳۴۰۷۴) ۳۰ر۱۰ـ ۲ـ ۳۰ر۵ـ۹

● **دلدادگان بایدبیاموزند** ـ رنگی ـ تری‌داناهیو
تخت جمشید (۴۳۵۵۰) ۳ـ۵ـ۷ـ۹

● **جاهلها و ژیگولها** ـ مصدق‌ـ تابش‌ـسپهرنیاـمتوسلانی
نادر (۳۹۰۹۵) ۹ ـ ۱۱ ـ ۱ ـ ۳ ـ ۵ ـ ۷ ـ ۹ دنیا (۳۲۸۱۲) فلور (۲۸۰۹۶) ۳۰ر۱۰ـ ۳۰ر۲ ـ۳۰ر۴ـ ۳۰ر۶ ـ۳۰ر۸مرداد (۷۳۳۸۲) ۱۰ر۱۲ـ ۳۰ر۲ـ ۳۰ر۴ـ ۳۰ر۶ ۳۰ر۸ رامسر (۵۲۰۶۰)جهان (۶۰۳۰۵) ۱ـ ۳ـ ۵ـ ۷ـ ۹ـ

● **فدرا** ـ آنتونی‌پرکینز۔ ملینامر‌کوری
فری (۲۷۸۹۳) ۳۰ر۲ـ ۳۰ر۴ـ ۳۰ر۶ـ ۳۰ر۸

● **دهکده طلائی** ـ فردین ـ ظهوری‌ـنیکوـنادری
فردوسی(۳۵۷۸۴) ستاره (۵۸۷۲۱) ۹ ـ۳۰ر۱۱ـ۲ـ ۳۰ر۴ـ۳۰ر۷ـ۳۰ر۹ المپیا (۶۵۷۹۸) آریا (۳۹۸۸۴) مالدانا(۷۹۹۸۲) ونوس (۳۵۱۱۵) ـ ۱۰ـ۳۰ر۱۲ـ۳ـ۳۰ر۵ـ۸ ژاله (۳۰۴۱۲۰) ۱ـ۳۰ر۳ ـ۶ـ ۳۰ر۸ پرسپولیس (۵۸۱۰۸۳)۱۱ـ۲ـ۳۰ر۴ـ۷ـ۳۰ر۹

● **جنك وصلح** ـ رنگی ـ هنری فوندا
مشعل (۳۳۸۲۶) ۳۰ر۱۰ـ۲ـ۴ـ۶ـ۸

●**۷مرد‌مبارزـمعجزه‌اسبهای‌سفید** (سینماسکوپ‌ـرنگی)
البرز(۳۰۴۲۵۸) شروع یکسره از ۸و نیم صبح

شب نو
«تلفن : ۷۵۰۶۰»
سازندهٔ تابلوهای :
نئون‌وپلاستیك

گرام تایا دولوکس جدید

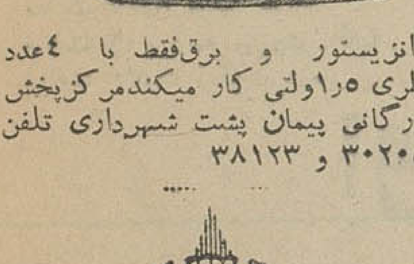

ترانزیستور و برق‌فقط با ۴عدد باطری ۵ر۱ولتی کار میکندمرکزپخش بازرگانی پیمان پشت شهرداری تلفن ۳۰۲۰۵۷ و ۳۸۱۲۳

مدرن‌ترین کارخانه شکلات سازی درایران
شوکودراژه لاله‌باده نوع مغز های مختلف اسمارت بینز دراژه‌شکلاتی باستیل میوه با طعم های مختلف و مطبوع بیسکویت لاله با طعم های پرتقالی و لیموئی . وانیل نگروکیس در جعبه های شش عددی , پاکت های تکی آدرس : خیابان بوذرجمهری سرای مبینا شرکت شوکومارس‌تلفن ۵۵۲۹۷

پشم فلزی رویال
(سیم ظرف‌شوئی) بهترین

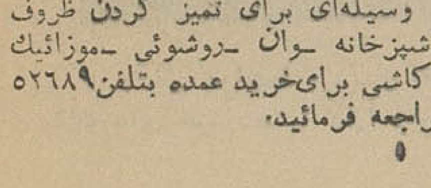

وسیله‌ای برای تمیز کردن ظروف آشپزخانه ـوان ـروشوئی ـموزائیك وکاشی برای‌خرید عمده بتلفن۵۲۶۸۹ مراجعه فرمائید.

از شهرستانها خبرنگاران ما گزارش میدهند

دو هفته در خدمت مردم

از : م. حاجیانفر

بطوریکه خوانندگان عزیز استحضار دارند ، چهارمین طرح بزرگ امدادی مخصوص بنادر جاسك و چابهار که از طرف اداره ستاد بزرگ ارتشتاران تهیه شده و اجرای آنرا جمعیت شیروخورشید سرخ بعهده گرفته بود ، از سوم بهمن‌ماه جاری بمدت ۱۵ روز اجراء شد .

در اجرای این طرح امدادی ، سازمان‌های مختلف‌لشگری و کشوری از جمله ارتش ، ، شرکت نفت،سازمان شاهنشاهی خدمات اجتماعی ، انجمن ملی حمایت کودکان ، شیر و خورشید سرخ ، موسسه «کاره» دانشگاه تهران ، انستیتو پاستور ، ژاندارمری و سایر سازمانها همکاری و اشتراك مساعی قابل ملاحظه‌ای داشتند و درسایه همین معاضدت وهمکاری صادقانه بود که پزشکان گروه امدادی توانستند طی پازده‌روزدر‌دوبندر جاسك وچابهار متجاوزازهشت‌هزار بیمار مستمند را که تاآن‌موقع دسترسی به‌پزشك ودارو نداشتند معالجه کنند و سایر افراد گروه نیز مقدارقابل ملاحظه‌ای کمك جنسی در اختیار نیازمندان جاسك و چابهار و نقاط دور و نزدیك اطراف بگذارند .

خبرنگار اعزامی اطلاعات که طی این پانزده روزهمه‌جا شاهد و ناظر فعالیت‌های گروه امدادی بوده،از وضع‌عمومی جاسك وچابهار وزندگی مردم آن و نحوه کمك بمستمندان این دو منطقه یادداشت‌هائی تهیه کرده است که طی چند شماره باستحضار خوانندگان گرامی میرسد .

تعدادی ا زچادرهائی که درمقابل ساختمان ژاندارمری بندر جاسك نصب شده بود و درآن بیماران معاینه میشدند .

صبح روز جمعه دوم بهمن ، موقعیکه هواپیمای چهار موتورهٔ ۳۳۰ نیروی هوائی از فرودگاه مهرآباد بقصد بندر جاسك به‌پرواز درآمد ، لبخند امید بروی لبهای همه مسافران هواپیما نقش بست ، لبخندی که نشانه‌ای از امیدواری وخرسندی باطنی آنها بود و تاآخرین روز سفر ، لحظه‌ای از لبها جدا نشد ..

سرنشینان این‌هواپیما را ۴۸ نفر از پزشکان و پزشکیاران‌نوعدوست و افراد نیکوکار وخیراندیش تشکیل میدادند که داوطلبانه و بدون هیچگونه چشم‌داشتی آماده خدمت بمردم بنادر جنوب شده بودندو میرفتند تادلهائی آکنده از احساس‌نوعدوستی،بندای‌برادران‌نیازمندخود پاسخ دهند و آنان را یاری کنند .

درتمام طول راه ،پزشکان و پزشکیاران وسایر افراد گروه امدادی باعلاقمندی ، خاصی راجع به‌برنامه کارخود در بندر جاسك و چابهار حرف میزدند و تبادل نظر میکردند .

آقای دکتر ارباب زاده معاون مدیر عامل شیروخورشید سرخ و سرپرست گروه اعزامی میگفت : بابرنامه‌ای که تهیه شده باید دراین ۱۵ روز ۳۰تن دارو ، خوراك ، لباس و سایر وسائل زندگی بین مردم جاسك و چابهار توزیع‌شود ، کمك های جنسی در یکهزار کارتن بزرك بسته بندی شده که پانصد کارتن آن برای جاسك و پانصد کارتن دیگر برای چابهار اختصاص داده شده است و البته بمردم قراء اطراف این دو منطقه هم تاآنجا که‌مقدورباشد کمك خواهد شد ..

در حدود ساعت ۳بعد از ظهر هواپیما در فرودگاه جاسك بزمین نشست ومابرای صرف ناهار و رفع خستگی بساختمان بزرك ژاندارمری جاسك که قبلا برای سکونت افراد گروه در نظر گرفته شده بود رفتیم.

دربین راه مردان و زنانی را میدیدیم که بامشاهده ماچهره‌های آفتاب خورده‌شان بلبخند نشاط می‌شکفت و به‌لهجهٔ بلوچی چیزهائی بهم میگفتند ..

اگر چه‌صحبت آنهابرای‌مانامفهوم‌بودولی از خنده ها و حرکات سرودستشان می‌فهمیدیم که از ورود مابجاسك فوق‌العاده خوشحالند .

جالب اینکه وقتی بمقابل ساختمان ژاندارمری جاسك رسیدیم ، پیرمردی که بیمار بنظر میرسید ، باشتاب خودرا به‌آقای سرگرددکتر عادلی یکی از پزشکان گروه امدادی رساند و بزبان بلوچی گفت :

ـ «چتی سی ـسیچن‌هاده .. هرشو کلك‌هنم .!»

ناتمام

۹۰ پیشاهنك عراقی
در اصفهان استقبال و پذیرائی شدند

گزارش خبرنگارما دراصفهان حاکیست ، چندروزپیش گروه ۹۰نفری دختران پیشاهنك عراق‌که بایران آمده‌است وارداصفهان شد و مورد استقبال قرارگرفت .

اعضای این‌گروه پس‌از ورود بدعوت آقای دکتر افقه نایب‌رئیس شورای سازمان‌پیشاهنگی استان‌اصفهان درباشگاه فرهنگیان حضور یافتند و دراین مراسم آقای دکترافقه بیانات موثری پیرامون‌روابط دوستانه‌ایران وعراق ایرادکرد .

درپایان یك قاب خاتم‌مزین به تمثال شاهنشاه توسط آقای مدیرکل فرهنك استان به‌سرپرست پیشاهنگان اهداء شد .

برسر بلند صحبت کردن
٤ نفر مجروح شدند

خبرنگار ما در شمیران گزارش میدهد : روز گذشته نزاع سختی‌بین ٤نفر از اهالی ونك باسامی امیدعلی، قهرمانی ،مظفرو محمدرضابرسر اینکه یکی از آنها باصدای بلند صحبت نموده و موجبات ناراحتی دیگران‌را فراهم کرده بود درگرفت که منجر بمجروح شدن هر چهار نفرگردید.

مجروحین بلافاصله تحت معالجه‌و درمان قرار گرفتند و فعلا جریان تحت تعقیب است .

وزیر اسبق دادگستری انگلستان
از آثار باستانی اصفهان وشیراز بازدید کرد

خبرنگاران مادر اصفهان‌و شیراز گزارش میدهند.وزیراسبق‌دادگستری انگلستان و بانو از آثار تاریخی اصفهان و شیراز بازدید کردند .

پریروز لرد شاکراس وزیر اسبق دادگستری و نماینده مجلس عوام انگلستان باتفاق همسر خودباصفهان وارد شدند و از آثار تاریخی‌اصفهان بازدید نمودند و ظهرمهمان استاندار اصفهان بودند و روز بعد این شهرستان راترك گفتند.

خبرنگار مادر شیراز گزارش می دهد،لرد شاکراس‌و بانو پس از ورود بشیراز مدت نیمساعت‌بااستاندار فارس ملاقات و در استانداری ناهار صرف کردند . سپس از آثارتاریخی شیراز و تخت جمشید بازدید کردند و با هواپیما عازم هندوستان گردیدند .

خبرنگار ما اضافه میکند که ضمنا آقای دکتر کیلوهارنول رئیس‌دانشگاه پنسیلوانیا باتفاق چند نفراز استادان دانشگاه مزبور بمنظور بازدید وضع دانشگاه پهلوی‌ودیدن آثار باستانی شیراز باین شهرستان وارد شدند.

پاداش می گیرند

خبرنگار مادر خرم‌آباد لرستان گزارش میدهد : اخیرا ازطرف اداره ثبت کل مبلغ ده هزار ریال پاداش برای رئیس اداره ثبت خرم‌آباد و مبلغ پنجاه و سه هزار ریال برای کارمندان آن اداره منظور و حواله شد .

همچنین از طرف فرمانداری کل لرستان و سازمان اصلاحات ارضی و سازمان تعاونی روستائی خرم‌آباد، رئیس و کارکنان اداره ثبت بخاطر فعالیت در انجام وظائف محوله مورد تقدیر قرارگرفته‌اندو مدیرحسابداری ثبت کوهدشت نیز بوسیله آقای ده بزرگی رئیس ثبت لرستان تقدیر شد .

۱۳ میلیون وام و ۹ هزار تن گندم
بکشاورزان دهات قزوین کمك شده

خبرنگار مادر قزوین اطلاع میدهد : بانك اعتبارات کشاورزی قزوین در سال جاری ۳۶۱۳ فقره وام بمبلغ بیش از ۱۳ میلیون ریال از محل اعتبارات عادی وسازمان برنامه بکشاورزان پرداخت نموده و نزدیك به ۹ هزار تن گندم مصرفی‌و بذربین اهالی توزیع کرده‌است .

همچنین اقدام بحفر ۲۳حلقه چاه عمیق و ۱۱ حلقه چاه نیمه عمیق نموده و هم اکنون نیز با اعزام اکیپ‌های سیار بدهات اطراف‌مشغول پرداخت وام وگندم‌بزارعین‌میباشد .

آقای پرویزی رئیس بانك اعتبارات کشاورزی قزوین اظهار داشت از هیچگونه کمك به کشاورزان مضایقه نمی شود.

اولین کلنك ساختمان خانه‌های‌سازمانی
بوسیله‌استاندار بنادر و جزائر جنوب بزمین زده شد

اولین کلنك ساختمان خانه‌های سازمانی در بندرعباس‌طی مراسمی بوسیله تیمسار دریابان عظیما‌استاندار ونمایندهٔ تام‌الاختیار دولت دربنادر و جزائر جنوب‌بزمین زده شد .

دراین مراسم آقایان نواب فرماندار‌کل بنادر وجزایر بحرعمان ، صائب‌شهردار بندرعباس ، مهندس خدابنده رئیس دفتر فنی استانداری بنادر جنوب، مهندس منجمی نماینده وزارت آبادانی و مسکن‌بترتیب دربارهٔ امور عمرانی شهر و ساختمان خانه‌های‌سازمانی بیاناتی ایراد کردند .

سپس‌تیمسار دریابان عظیما رشته سخن‌را بدست گرفت وبا ایراد بیاناتی‌گفت : با اقداماتی‌که شروع شده میتوانم بمردم بندرعباس نوید بدهم‌که درآینده نزدیکی شهر آنها بصورت یك‌شهر نمونه درخواهدآمد.

تیمسار عظیما بااظهارخرسندی ازفعالیت‌شهرداری بندرعباس ، اولین کلنك ساختمان خانه‌های سازمانی را بنام شاهنشاه بزمین زدکه صحنه‌ای از آن درعکس‌بالا دیده میشود .

حریق در مطب

بنا بگزارش خبرنگار ما در تبریز، پریروز مطب آقای دکتر طالب‌زاده واقع در ابتدای بولوار رضاپهلوی تبریز طعمه حریق شد .

این آتش سوزی بعلت باز ماندن شیر نفت بخاری و سرایت آتش به گوشه‌و کنارمطب‌رویداد . خوشبختانه حریق باکوشش ماموریں آتش‌نشانی تبریز بموقع خاموش شد و خسارت زیادی وارد نیامد .

زنی که از دعانویس‌شکایت‌کرده‌بودمیگفت:
اگر طلسم دعانویس اثرکند از شکایتم صرفنظر میکنم!

چندروز پیش زنی بنام ملکه خانم به کلانتری تجریش مراجعه کرد و از یکنفر بنام الفت که ویرا نزد دعا نویس شیادی راهنمائی کرده‌وهمچنین از سید احمد دعا نویسی که کلاه سرش گذاشته بودشکایت داشت .

جالب اینکه وقتی الفت‌و سید احمد به بازجوئی آمدند زن مذکور میگفت اگر دعای سید احمد تاثیر کند من از شکایت خود صرفنظر میکنم !

خبرنگار مادر شمیران گزارش‌می دهد: در باز جوئی های اولیه از این زن معلوم شد که وی شش سال‌پیش با مردی ازدواج کرده و پس ازچندی عاشق مرد دیگری بنام میر عابدینی شده است شوهر این زن، اورابجرم خیانت‌طلاق‌داده و علیه وی‌ومیرعابدینی شکایت کرده است زن مزبور پس از ششماه زندان هنگامیکه آزاد شده به میر عابدینی مراجعه کرده تابااو ازدواج کند ولی هنگامیکه از ازدواج باوی مایوس شده براهنمائی شخصی بنام الفت تصمیم گرفته است با دعا وجادو نظر میر عابدینی را نسبت‌به خود جلب کند. باینمنظور الفت اورا بنزد یکنفر دعا نویس بنام سیداحمد برده‌است با پرداخت مبلغ دویست ریال طلسم و دعا گرفته‌ودر گورستان نزدیك خانه میر عابدینی زیر خاك کرده و هنگامیکه اثری ازدعاوطلسم ظاهر نشده ملکه خانم به کلانتری مراجعه کرده و از الفت و سید احمد شکایت کرده‌است .

جالب اینکه زن مذکور در کلانتری میگفت : اگر باز هم دعاو طلسم سید احمد تاثیر کند و میرعابدینی حاضر بازدواج با من بشود من از شکایت خود صرفنظر میکنم !

دیفتری دوقربانی داد
بیماری دیفتری در رودسر شیوع یافته است

بیماری دیفتری در رودسر دوقربانی داد و دونفرکودك دانش‌آموز براثر ابتلاء باین بیماری جان سپردند .

خبرنگارما در رودسر طی گزارشی دراین باره مینویسد ، اولین قربانی این بیماری دانش‌آموز ۱٤ ساله‌ای بنام سیما مهدیان بودکه در کلاس ششم ابتدائی تحصیل میکرد . هنگامی‌که اولیای این‌طفل مقدمات دفن جنازه اورا فراهم میکردند متوجه شدندکودك دیگری از افراد خانواده‌شان بنام تقی ۷ساله که اوهم مبتلا بدیفتری بود درگذشته‌است . جنازه این دوطفل باانجام‌تشریفات قانونی مدفون‌گردید . اهالی تقاضا دارند برای مبارزه با این بیماری‌که در رودسر شیوع یافته اقدامات موثری انجام شود و از مرگ‌ومیر اطفال جلوگیری بگردد .

درخت میکارند

بنا بدستور آقای‌پیرنیا استاندار فارس قرار است درطرفین جاده شیراز ـ مرودشت ازمحل‌دروازه قرآن شیراز درختهای‌کاج غرس‌شود. بقرار اطلاع این درختکاری زیرنظر آقای مهندس کوششی‌رئیس کارخانه مرودشت صورت خواهد گرفت و تاکنون مقدمات این امر که درزیبائی شیراز تاثیر بسزائی خواهد داشت فراهم گردیده است.

جلسه انجمن خیریهٔ نیشابور در دفتر نمایندگی اطلاعات
در این جلسه ۳۲ تن نان‌برای توزیع بین‌مستمندان خریداری شد

خبرنگار ما درنیشابورگزارش میدهد بدعوت نمایندگی اطلاعات درنیشابور چند روزقبل جلسه‌انجمن خیریه این شهرستان در دفتر نمایندگی اطلاعات‌باحضور اعضای انجمن و نمایندگان صنف نانوایان برای‌کیفیت توزیع نان بین مستمندان شهر تشکیل شد ...

دراین جلسه درباره خرید مقدار زیادی نان‌جهت توزیع بین مستمندان مذاکره و نان کافی باین منظور خریداری شد سپس در بارهٔ کیفیت توزیع نان بین مستمندان مذاکره و ضمن امضای قرارداد خرید ۳۲تن نان بقرارکیلوئی هفت ریال ونیم قرار شد ۳۲ هزاربرك کوپن نان یك‌کیلوئی تهیه و بوسیله معتمدین محلی‌که درآن جلسه حضور داشتند بین مستمندان تقسیم گرددونانوایان درمقابل ارائه‌کوپن نان تحویل دهند .

عکس‌بالا گوشه‌ای از جلسهٔ انجمن خیریه‌نیشابوررا در دفتر نمایندگی اطلاعات نشان میدهد .

۱۲۰ کیلو تریاك
از عده‌ای قاچاقچی کشف شد

بنابگزارش خبرنگارما درمشهد ، مدتی بود ماموریں ژاندارمری مشهد برای دستگیری عده‌ای قاچاقچی مسلح‌که در ارتفاعات «تنگل‌بردو» فریمان بسر میبردند فعالیت میکردند . تا آنکه تلاش آنها به‌نتیجه رسید و پس‌از چندشبانه روز تعقیب قاچاقچیان توانستند آنها را با ۱۰۶ کیلوتریاك‌و یك قبضه تفنك دستگیر کنند .

همچنین ماموریں پاسگاه ژاندارمری اسمعیل‌آباد ضمن‌گشت درارتفاعات شمالی پاسگاه حوزه «مزدوران» موفق به‌کشف ۲٤کیلو تریاك‌گردیدند.

تریاکهای مکشوفه باداره نظارت برمواد مخدره تحویل شد وقاچاقچیان دستگیر و تسلیم عدالت‌گردیدند . هم‌اکنون موضوع تحت رسیدگی‌است.

گرگهای گرسنه..
اجساد مردگان را طعمه خود میسازند

چند شب است‌گرگهای‌گرسنه بگورستانهای اطراف میاندوآب روی می‌آورند و باشکافتن قبرها ، اجساد مردگان را بیرون کشیده طعمه خود میسازند .

خبرنگارما درمیاندوآب طی گزارشی دراینمورد مینویسد : دریکی‌از گورستانهای میاندوآب ، طی‌دوشب ٦جنازه طعمهٔ گرگهای‌گرسنه شد واین جانوران درنده جنازه هارا از قبر بیرون‌کشیده طعمه خود ساختند .

مردم تقاضادارند ماموریں شهربانی میاندوآب‌بهرنحو که صلاح‌میدانند شر این گرگهای گرسنه و جسور را ازسرآنها کم کنند .

برنامهٔ تلویزیون ایران
فرستندهٔ آبادان

سه‌شنبه : ۲۰ر۱۱ر۴۳

ساعت ٦ بعداز ظهر موسیقی باتصویر
ساعت ۳۰ر٦ سلام شاهنشاهی واعلام برنامه
ساعت ۳۲ر٦ تدریس زبان انگلیسی
ساعت ۷ برنامه بانوان
ساعت ۳۰ر۷ فیلم تکزن
ساعت ۸ فیلم خانواده نلسون
ساعت ۳۰ر۸ اخبار
ساعت ٤٥ر۸ فیلم کوتاه
ساعت ۹ برنامه سنجش افکار
ساعت ۳۰ر۹ فیلم پری‌میسن

اولین عکسهای هوائی ازشهر بابك بعدازجریان سیل وحشتناك اخیر

در چند شماره گذشته خسارات و خرابی‌های ناشی از بارندگی های‌شدید و مداوم وجریان سیل وحشتناکی که منجر بانهدام چندین صدخانه در شهر بابك واطراف و خرابی بسیاری از خانه‌ها درسایر نقاط استان کرمان‌شدباستحضار رسید .بااولین هواپیمای حامل وسائل کمکی وخواربار که برای‌سیلزدگان شهربابك ارسال شد خبرنگار عکاس اطلاعات درکرمان نیز برای عکسبرداری‌از کیفیت خرابیهای سیل در شهر بابك و دهات اطراف آن عزیمت کرد ولی این هواپیما نتوانست درآن منطقه‌فرودآید زیرا سیلاب تمام اراضی مسطح ومزارع کشاورزی را فراگرفته بود . ناچار وسایل لازم ازهواپیما برای سیلزدگان شهر بابك فرو ریخته شدوعکسهائی که ملاحظه میفرمائید اولین عکسهای هوائی از شهر بابك ودهات اطراف بعد از جریان سیل وحشتناك اخیراست که توسط خبرنگار عکاس‌اطلاعات در کرمان از داخل هواپیما گرفته شده است.

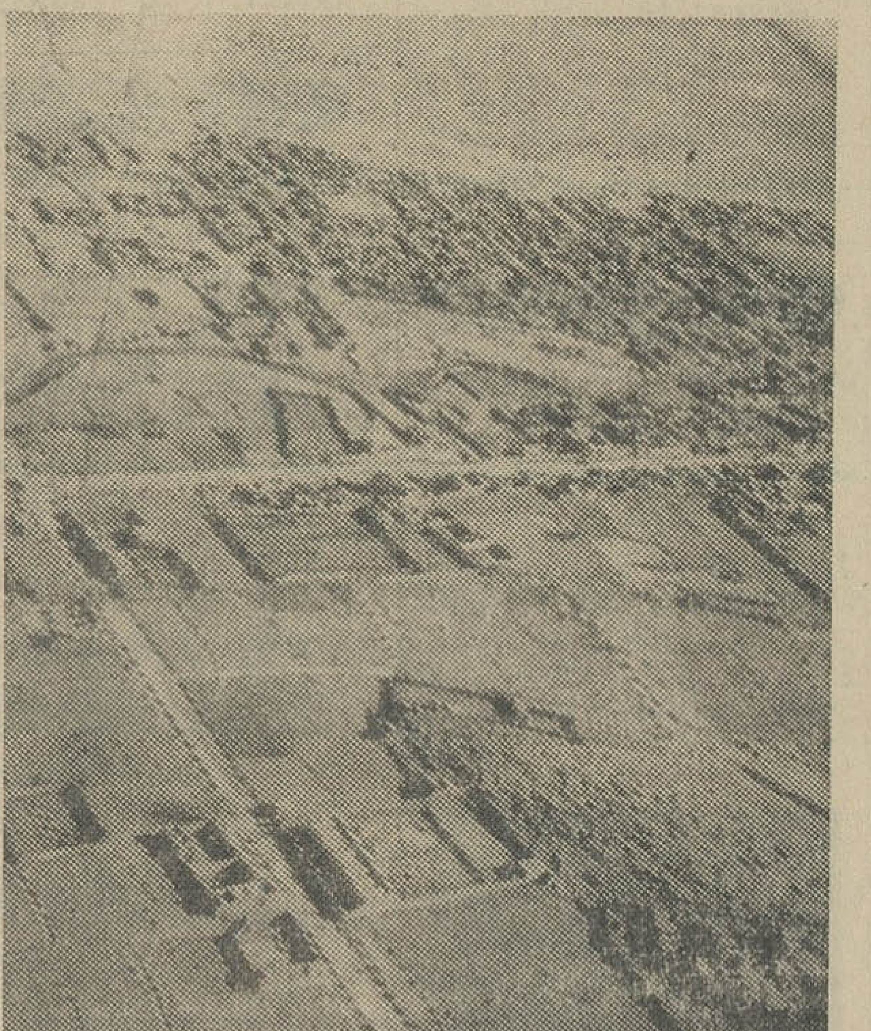

تمام کوچه ها و خیابانها وسراسر مزارع کشاورزی اطراف شهربابك راسیلاب گرفته و فقط‌نقاط مرتفع ساختمانها از سیلاب بیرون است .

ماموریں در فرودگاه کرمان وسائل و لوازم کمکی و چادر و پتو برای‌سیلزدگان شهر بابك بداخل اولین هواپیمای اعزامی بنقاط‌سیلزده‌بار می‌کنند

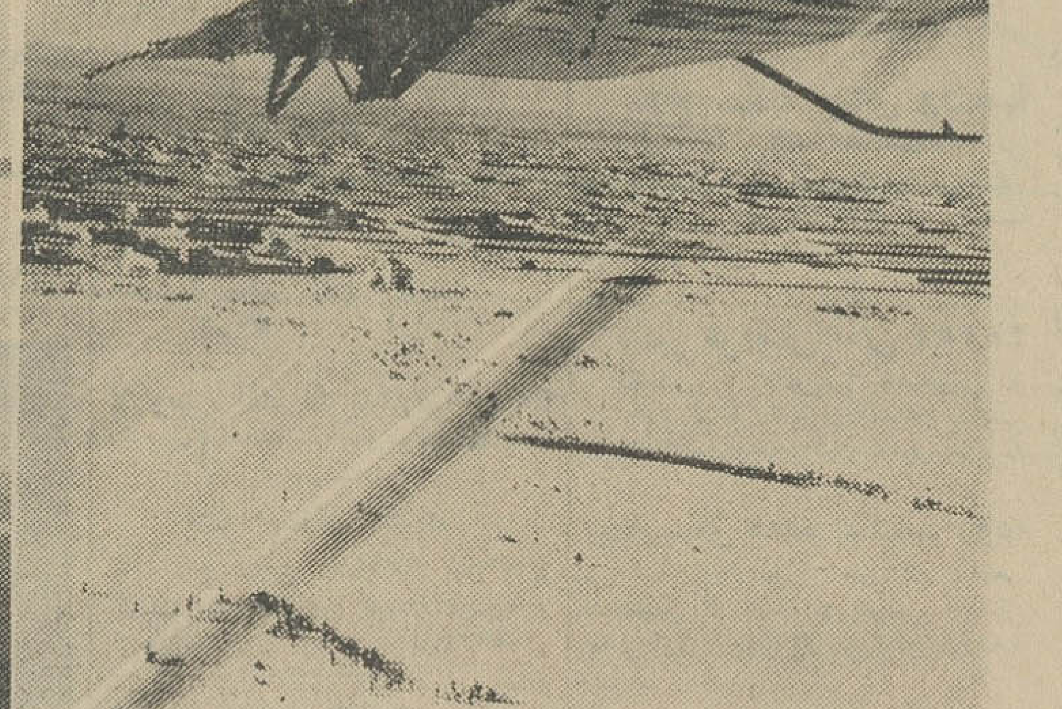

سراسر اراضی اطراف شهر و دهات شهربابك‌را سیلاب گرفته بود . دراین عکس هوائی که ازداخل‌هواپیما گرفته شده گوشه‌ای از‌یك بال هواپیمای اعزامی بنقاط سیلزده شهر بابك نیزدیده میشود.

از داخل هواپیما میدیدم که ساکنین دهات از ترس سیل و خرابی خانه های خود دهکده هارا رها کرده و بنقاط مرتفع روی آورده‌اند.

قطره‌های باران، هواپیما را متلاشی میکنند؟

دانشمندان دریافته‌اند که قطرات باران احتمالا موجب سوانح هوائی میشود

آیا مسبب سوانح هوائی متعددی که اخیرا روی دادند قطره های باران بوده‌اند ؟ دانشمندان و تکنیسین های موسسه «نورنیرسیستم» در «بودن‌زه» واقع در جنوب‌کشور جمهوری فدرال آلمان مشغول تحقیقات دراین باره میباشند. در نتیجه آزمایشات مختلف معلوم شده است که آلیاژ فلزاتی که پوشش خارجی هواپیما را تشکیل میدهند در اثر ریزش باران به هنگام سرعت زیاد هزاران‌بار بیش‌از سرعت معمولی سائیده میشود وبرای اثبات این امر آثار سائیدگی بر روی هواپیما رادر سرعت ۷۰۰ و ۱۴۰۰ کیلومتر در ساعت بایکدیگر مقایسه نموده‌اند . آزمایشات دیگر نشان داده‌اند که مثلا هرگاه یك قطعه شیشه معمولی به ضخامت چهارمیلیمتر درسرعت ۹۳۳کیلومتر در ساعت‌دربرابر ریزش معمولی باران قرارداده شود پس از پنج ثانیه کاملا متلاشی می گردند . محققین آلمانی کشف کرده‌اند که مقاومت آلیاژ های نرم فلزات خیلی بیش از فلزات سخت مانند «تیتانیوم» در مقابل نامایمات ماوراءصوت می‌باشد. سنجش مقدار سائیدگی نشان داده که چگونگی تلاقی‌قطره های باران و میزان انحناء آن باسطح مورد نظر در کم و زیاد شدن سائیدگی اثرمستقیم‌دارد. مثلا هرگاه شیشه های هواپیما کج کار گذاشته شوندبسیار مقاوم خواهند بود. معمولاپنجره های هواپیما های غیر نظامی بتدرت دستخوش تغییرات‌جوی میشوند زیرا آنها معمولا در ارتفاعات زیاد پرواز مینمایند واز تغییرات جوی زمین درامان میباشند ولی هواپیماهای نظامی که به هنگام مانوروبا اجرای دستورات نظامی.خاصی بایستی پروازهائی در ارتفاعات کوتاه انجام دهند بیشتر در معرض خطر قرار دارند . حتی درروی زمین صاف ممکن است‌قطره‌های‌باران چنان باشدت‌مستقیم به صورت عابری فرود آید که وی دردی شبیه هزاران نیشی ضعیف سوزن در صورت خود احساس نماید .

این طوفان و باران که‌برای اشخاص پیاده آنقدر ناراحت کننده است برای رانندگان اتومبیل با سرعت ۶۰ کیلو متر در ساعت بر روی شیشه اتومبیل ایجاد صدائی جهنمی مینماید .فشار قطره‌های باران بربدنه خارجی هواپیما بعلت سرعت زیاد خود هواپیما بسیار زیاد میباشد . در یك باران کاملا معمولی بر پنج سانتی‌متر مربع بدنه خارجی هواپیما در هر ثانیه ۸۵ قطره باران‌فرود می آید . هرگاه هواپیما سلامت فرود آید و گوشه‌ای از بدنه آن در زیر ذره‌بین‌قرار داده شود آلومینیوم پوشش آن مانند یك قطعه سنك آتش نشان دیده میشود . درمواقعی نیز که هواپیما در معرض‌باد های شدید قرار گرفته باشد اثری که قطره‌های باران برروی بدنه آلومینیومی هواپیما می‌گذارند شبیه تکان شدیدی است که باعث انفجار میشود . برای جلوگیری ازبروزصدمات به‌این هواپیما علی‌الخصوص‌به نقاط حساس آن مانند رادارو دیگر دستگاههای حساس آن‌و برای جلوگیری‌ازمتلاشی شدن بدنه هواپیما براثرباران محققین وتکنسین های آلمانی «دربودن زه»پیشنهادنموده‌اند هواپیماهابا یك روکش پلاستیکی پوشیده شوند .

شیر بهترین دوست‌این‌دختر سه‌ساله‌است

دختری که سن او کمی‌بیش از سه سال است سلطان حیوانات را بعنوان بهترین دوست خود انتخاب کرده‌است.

دخترك که «هاگرتی» نام دارد و در لوس انجلس(امریکا) زندگی میکند نام دوست خود را که‌شیر قوی پنجه ایست «ماژور» گذاشته او ضمنادوست دیگری دارد که پلنك زیبا پوستی است و «راجا» نامیده میشود . در این عکس هاگرتی را هنگام صرف چای بادوستش «ماژور» مشاهده میکنید .

اولین «موجود زنده» نیم‌میلیاردسال قبل‌میزیسته

کارشناسان بیولوژی ـزمین شناسی و پزشکی دانشگاه فرایبورك (کشور جمهوری فدرال آلمان) و متخصصین موسسه آبهای معدنی واقع‌در «بادنا-وهایم» نوعی باکتری را که درآب-های معادن ذغال سنك آلمان یافت میشوند تحت مطالعه وتحقیق قرار دادند و باتفاق آراء باین نتیجه رسیدند که این باکتریها قدیمی‌ترین نوع باکتری است که تابحال بشر شناخته است . این باکتریها متعلق به ۳۴۰میلیون سال‌قبلا می‌باشند .

ضمنادرفرایبورك آزمایشات‌دیگری در مورد بعضی ازباکتریهای این‌نوع در سیبری ـ کانادا و آمریکا که در انبارهای نمك و ترکیبات زمینی یافت میشوند انجام گرفت و معلوم شدکه آنها مربوط به ۵۰۰ الی ۶۵۰ میلیون سال قبل میباشند همینکه باکتریهای مزبور را در محلولی از مواد غذائی وارد کردند دوباره زنده شدند . این باکتریها از شروع‌دوره زندگی در روی زمین میباشند ونشان میدهند که در آن زمان زندگی اول از دریا ها شروع شد .

عبور از پنج قاره

۳۰۰ میلیارد تومان بودجه دفاعی امریکا

* دولت امریکا یك بودجه دفاعی عظیم برابر سیصدمیلیارد تومان دراختیار وزارت دفاع‌این کشور قرارداده‌است .

هم‌اکنون امریکا ۷۹۳موشك بابرد زیادو ۳۰۴ موشك‌پولاریس که‌برروی ۱۹ زیردریائی اتمی نصب شده‌اند دراختیار دارد به اضافه نهصد به‌بافکن سریع‌السیر .

در ضمن امریکائیها سرگرم آزمایش یك نوع موشك ضد موشك هستند بنام « نیك‌ایکس» که برای آن ارزش فوق‌العاده‌ای قائل میباشند .

برای ساختن تعداد کافی از این موشکهای ضد موشك بودجه‌ای معادل ۱۴۰ میلیارد تومان مورد احتیاجست .

هرالد تریبون

تازه‌های پزشکی

طلا وسیله تازه بندآوردن خون

دوپزشك امریکائی موفق‌شدند در پیوند دادن رگهای پاره شده‌و ترمیم سایر ضایعات بدنی از ورقه بسیار نازکی از طلا استفاده کنند . این تکنیك نسبتا ساده بعد ها در موارد زیادی از معالجات طبی مفید واقع خواهد شد . مخصوصادر بند آوردن خون پس‌از عملیات جراحی‌که مدتها مسئله مهمی‌را تشکیل‌می‌داده‌است . درنتیجه‌آزمایشی که تحت‌این دوپزشك بعمل آمد معلوم‌شد که ورقه های طلا دارای بار الکتریکی برای همیشه به اعضای آسیب‌دیده بدن می چسبند بی آنکه ضرری به آنها وارد آورند .

یك‌فایده ورقه طلا اینست که می‌تواند خون‌را بند آورد بی آنکه موجب دلمه شدن خون ووارد شدن مجدد آن در رگها بشود . تاکنون این موضوع باعث‌نگرانی بوده وبازگشت خون‌خشکیده‌ودلمه شده به رگها گاه موجب انسداد آنها می شده است . فایده دیگر ورقه طلا اینست که هرگز موجب ناسوری وواکنش شیمیائی دربدن نمی‌شود .

ترتیب مرمت رگها یا اعضای آسیب‌دیده اینست که پزشك‌معالج بروسی‌را که از موی شتر ساخته شده به یك شانه لاستیکی میمالد تا الکتریسته مثبت دربرس بوجود آید آنگاه برس راباورقه طلا مماس می‌سازد تابار الکتریکی‌را جذب کند . بعد ورقه طلارا روی قسمت‌آسیب دیده که طبیعتا دارای‌بار منفی‌است می گذارد و در نتیجه جاذبه‌مغناطیسی حاصل میشود و طلا به موضع میچسبد. قطر ورقه‌ای که‌دراین معالجه بکارمیرود یك هزارم میلیمتر است .

در عصر ما

چون برادرش متاهل بود بجای او بزندان رفت

«هانس پاولاك» جوان بیست و ماجرای زندانی شدن او را درروزنامه هشت ساله‌و مجرد آلمانی وقتی‌شنید ها خوانده بودند به پلیس‌اطلاع‌دادند برادر دوقلویش کارل که کاملا باو شبیه است بشش ماه حبس محکوم شده تصمیم گرفت جای او که دارای زن و دو فرزند است بزندان برود . این نقشه عملی شد وکارل دوباره مشغول کار گردید ولی همکارانش که رفت و هانس بجرم اینکه‌بجای‌برادرش بزندان رفته بود بپرداخت ۶۵۰ تومان جریمه محکوم‌شد .

دیلی اکسپرس .

آگهی مناقصه

شرکت سهامی‌معاملات خارجی پانصد دستگاه ماشین تحریر فارسی و لاتین را از طریق انتشار آگهی مناقصه خریداری‌مینماید فروشندگان میتوانند شرایط مناقصه را از اداره بازرگانی داخلی شرکت واقع درخیابان شاهرضا جنب دبیرستان البرز دریافت و پیشنهادهای لاك ومهرشده خودرا منضم ببرك مشخصات وشرایط مزبور باذکر قیمت و مشخصات و شرایط مناقصه دریافتی تاپایان وقت اداری روز بیست و نهم بهمن ۱۳۴۳ دفتر شرکت تسلیم و رسید دریافت دارند روی پاکت جمله مربوط بمناقصه بانصد دستگاه ماشین تحریر قید شود . بپیشنهاد مشروط و مبهم و برخلاف مشخصات و شرایط تعیین شده در برك مشخصات و شرایط ترتیب اثرداده نخواهد شد و شرکت در رد یاقبول یك یا کلیه پیشنهادات مختار است . الف ۷۵۰۰

آ ـ ۳۹۲۵۸ ۱ ـ ۲ شرکت سهامی‌معاملات‌خارجی

آگهی حراج

بانك مرکزی ایران مقداری اشیاء فرسوده وزائد از قبیل لوازم برقی و تراشکاری ، لوازم اتومبیل ،اثاثه چوبی ، مس قراضه ، تنه درخت و فرش را از طریق مزایده حضوری (حراج) بفروش میرساند .

طالبین شرکت درحراج میتوانند همه روزه از تاریخ شنبه اول اسفندماه ۴۳ باستثنای روزهای تعطیل از ساعت ۱۵ الی ۱۸ درجلسه حراج که‌در محوطه‌ضرابخانه‌واقع‌درخیابان‌شمیران‌خیابان‌سلطنت‌آباد تشکیل می‌شود شرکت نمایند . الف ۷۵۵۶

آ ـ ۳۹۴۲۸ ۱ ـ ۲ بانك مرکزی ایران

آگهی مناقصه

سازمان مراتع وزارت کشاورزی (طرح ۱۶۰۲۰۲) مقدار ۶۰۰تن کود حیوانی گوسفندی یابزی برای اراضی ایستگاه های آزمایشی و ازدیاد بذر کرج وهمند آبسرد بشرح‌زیر :

۱ـبرای ایستگاه کرج واقع در قسمت جنوبی شهر صنعتی کرج جنب اردوهای کار مقدار چهارصد تن

۲ـ برای ایستگاه همندآبسرد واقع در ۷۲ کیلومتری جاده تهران فیروز کوه مقدار دویست تن از طریق مناقصه خریداری می‌نماید .

داوطلبان شرکت درمناقصه میتوانند بادریافت برك شرایط و مشخصات مناقصه از دفتر سازمان اصلاح مراتع و تهیه علوفه وزارت کشاورزی واقع در خیابان وصال شیرازی جنب سازمان دامپروری کل کشور و مطالعه آن پیشنهادات خودرا تاساعت۱۰ صبح روز چهارشنبه ۲۸ بهمن به‌نشانی فوق‌الذکر (دفتر سازمان) تسلیم و رسید دریافت دارند .

پیشنهادات واصله درساعت ۱۱ صبح همان روز در کمیسیون مناقصه باز و قرائت خواهد شد

حضور پیشنهاددهندگان یانماینده آنها که کتبا معرفی شده باشند درجلسه آزاد و کمیسیون درود و قبول‌یك‌یاکلیه‌پیشنهادات مختار است . الف ۷۵۱۳

مدیر کل‌سازمان‌مراتع‌ومجری‌طرح ۱۶۰۲۰۲

از فردا

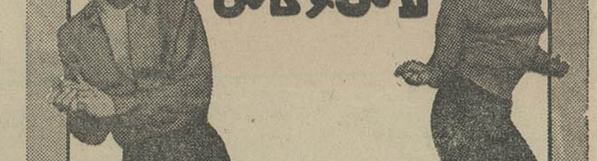

شب سینما : «تیغه‌برهنه» باشتراك گاری‌کوپرودبوراکر

فردا سه‌شنبه ۲۰ بهمن ۷ عصر .

انجمن ایران و آمریکا ـ عباس‌آباد .

جناب آقای وزیر محترم بهداری

بپاس خدمتی که آقای دکتر محمدتقی‌فیض جراح بیمارستان کامکار قم درنیمه شب مورخ۱۰ر۱۱ر۴۳ باعمل جراحی شکم پدر اینجانب رااز مرك حتمی نجات بخشیدند مراتب سپاسگذاری خود وفامیل‌رااعلام میدارم تشویق این جراح خدمتگذاررا از مقامات صلاحیتدار انتظار دارد.

علیمحمد خلیلی

آگهی

عطف بماده ۲۱۵ قانون تجارت بدین‌وسیله خاتمه عملیات تصفیه شرکت سهامی توسعه شرق‌را اعلام میدارد

مدیر تصفیه ـ هوشنك فرزند شاد

آ ـ ۳۹۲۷۸ ۱ ـ ۳

تهران سبز

نوشته : احمد احرار

ـ۱۲۴ـ

از پشت‌سر تیمور ، امیرسیف‌الدین و ترقوب بهادر نیز باواحدهای زیر فرمان خویش به اردوگاه مغول حمله بردند . مغولهائی‌که از مقابل آن پانصد سوار میگریختند تعدادشان چندین برابر مجموع سپاهیان تیمور وامیرحسین بود . اما خرمن‌های آتش چنان وحشتی در دل آنها ایجادکرده بودکه حتی پشت سرشان را نگاه نمیکردند وچهارنعل بطرف سمرقند فرار میکردند . آنان بجز جان واسبهایشان همه‌چیز خود را برای تاتارگذاشته میگریختند . تیمور نیز همچنان بدنبال آنها میتاخت ونعره میزد و دلاوران دم به‌دم وی داده ، فریادهای موحش میکشیدند و انعکاس نعره ایشان درآن دل شب موی بربدن هر دلاوری راست‌میکرد.

موآوه وامیرموسی نیز وقتی فرار سپاهیان مغول را از برابر قوای تیمور دیدند از پل‌گذشته بجمع تعقیب‌کنندگان ملحق شدند . امیرحسین نیز درحالیکه توقع دیدن چنان منظره‌ای را نداشت و از پیروزی عجیب تیمور قلبا ناراضی بود چاره‌ای ندید جز اینکه اوهم با سایر دلاوران درتعقیب فراریان همراه شود .

تاسپیده دم ، تیمور به تعقیب سپاه مغول ادامه داد و آنی از نعره زدن که سپاه او را تهییج و خصم را وحشتزده میساخت دست نکشید. تیرهای جانسوزی‌که کمانداران تاتار به بدرقه مغولها میفرستادند دسته دسته افواج فراری را بخاك وخون میافکند ومردان تاتار مانند سیل از روی اجساد دشمن میگذشتند و باقیمانده سپاه مغول را تعقیب میکردند. چندین بار امیرحسین خودرا بزحمت نزدیك تیمور رسانید و بوی توصیه کرد از دشمن شکست خورده دست بکشد . اما تیمور پس‌از یکی دوبار بی‌اعتنائی ، سرانجام بوی‌گفت :

ـ تو مثل همیشه اینجا هم اشتباه میکنی ... مغول هنوز شکست نخورده است !

امیرحسین ناچار سکوت‌کرد . وقتی از پشت‌سر به‌بدن نیمه افلیج شوهر خواهرش مینگریست دراعماق ضمیر خویش از تیمور خجالت می کشید و حوادث گذشته ، خاطره زمانی‌که باتیمور درقفس حبس شده بود وهنگامی‌که تیمور نیمه‌جان ازچنك جلال‌الدین رسته و باردوی او بازگشته بود درخاطرش زنده میشد و خودرا درآن ماجراها مقصرمییافت. اما بزودی فطرت جاه‌طلب وکینه‌توزش براحساسات او غلبه میکرد و برق‌نفرت‌درچشمانش میدرخشید . نفرت ازمردی نصفه بدن‌که باوی از درنامهربانی درآمده ، نگاه وبیگاه غرورش را میشکست واز منزلتش نزد آشنا و غریبه میکاست . این مرد شوهر خواهر او ، تیمور بود !

باطلوع آفتاب ، تیمور از تعقیب سپاه درهم شکسته بی‌کی‌چوك دست‌کشید . او بازگشت و در چهره‌گردآلوده یارانش احساس غرور و پیروزی را بچشم دید . این بزرگترین موفقیتی بودکه تیمور ، درسایه ذکاوت و سیاست خود به‌آن دست میبافت‌و نشاء لذت‌بخش آنرابیاران خویش می‌چشانید . تاتار ، تا قوائی‌که از یك پنجم قوای دشمن تجاوز نمیکرد . بی‌کی‌چوك ، سردار شکست‌ناپذیر مغول را بزانو در آورده و از میدان فرار داده بود . تیمور طنین ناقوسهای پیروزی را درگوش‌خود می‌شنید و یقین داشت دوران نامرادی و سرگردانی او به‌آخر رسیده است . به آسمان نگاه کرد . چنین بنظرش رسید‌که خورشید ازهمیشه باشکوهتر و حرارت‌بخش‌تر است . به‌آمو نگریست . چنان مینمود‌که امواج آن برشانه هم سوار مشوند تا سیمای فاتح تاتار را بهتربینند. باطراف چشم انداخت . چندین‌هزار مرد جنگی بااحترامی‌آمیخته بشگفتی چشم بوی دوخته بودند و هنوز شمشیر خون‌آلودشان را در دست می فشردند . صدای آشنائی فضا را اشباع‌کرده بود : «اگر روزگار یك دست و یك پای تراگرفته ، هنوز دستی و پائی دیگر برای تو مانده است . بکمك همین دست‌و پا بجنك ، بکوش فوزك پای فلك راشکن و داد خودرا از آسمان بازستان ... تیموربیك ، تو باید برسرنوشت فائق شوی . تو میتوانی ، تو میتوانی»!

لبهای تیمور لرزید .کلماتی نامفهوم روی زبانش میرقصید :

ـ میکوشم ... میجنگم ... دست وپای سرنوشت را میشکنم و گردش زمانه را مطابق میل دلم مهار میکنم ... آلجای ، تو راست میگفتی ... تو بمن زندگی دادی ... مرا زنده کردی ... درمن امید دمیدی و ازین پس هرچه پیداکنم مال تو است ، باقبال تو است!

آفتاب میدرخشید ، رودخانه مغرید ، مردها همهمه میکردند ، اسبها شیهه میکشیدند و همراه با این زمزمه ، قطره اشکی درگوشه چشم تیمور حلقه بست . اما همانم دردی‌که در استخوان‌کتف اوپیچید، فاتح تاتار را بخودآورد . نکاتی خورد وشتابان درصورت مردانی‌نگریست که بادقت مراقب او بودند . بی‌درنك دستش را باشمشیر آخته درآسمان چرخانید و نعره زد :

ـ بطرف پل سنگی !

سپاه از جای کنده شد . مردان تاتار راهی را که درطول شب پیموده بودند پیش‌گرفتند و بسوی پل سنگی بازگشتند . درآن لحظات تیمور بفکر وظائف تازه‌ای بودکه بعداز هرپیروزی بزرگی معمولا فرمانده سپاه فاتح باآن روبروست : کمن و دفن اجساد ، تقسیم غنائم ، مراقبت از مجروحین ، برقراری وظیفه جهت بازماندگان شهدا وبالاخره تعیین برنامه برای آینده .

بعلاوه تیمور یك وظیفه دشوارتر و مهمتر بعهده داشت‌که آن‌حفظ پیروزی اخیر و آمادگی جهت مقابله باقوای زخم خورده دشمن بود . چه ، بدون شك بی‌کی‌چوك پس‌از رسیدن نسمرقند بیکار نمی‌نشست و برای انتقام دست بکار تدارك فوا میگشت . حواس تیمور درآن لحظات بیشتر متوجه زادگاهش ، شهرسبز بود . مغول هنوز درشهر سبز ساخلو داشت و تیمور میخواست هرچه زودتر شهرسبز را از تصرف دشمن‌خارج کند ، اما نه‌بقیمت جنك و خونریزی . او حاضر نبود حتی از دماغ کسی در زادگاهش خون جاری شود ، یاگوشه‌ای از آن شهرکه خاطره‌ای از خاطرات دوران کودکی و جوانی تیمور را درسینه نگهمیداشت ویران گردد .

او میخواست شهر سبز را از مغول پس بگیرد ، اما نه باشمشیر بلکه باتدبیر و با این خیال سراسر شب را درساحل آمو راه پیمود و فکر کرد .

آگهی فروش ذرت به دامپروران

وزارت کشاورزی بمنظور کمك به‌دامپروران و مرغداران وتامین علوفه ودانه مورد نیاز آنان مقداری ذرت از خارج خریداری نموده که باشرایط زیر بمعرض فروش میگذارد .

۱ـ بهای هرتن ذرت ۷۵۵۰ریال خواهدبود .

۲ـبیست درصد بها نقدا و هشتاد درصد باقی‌مانده بمدت دوسال و در دوقسط متساوی با سود ۴٪و بااخذ وثیقه ملکی و یاتضمین بانکی و یابصورت وام تضامنی دریافت میگردد .

۳ـمحل تحویل درتهران انبار سیلو و در شهرستانها انبار ادارات غله محل خواهد بود

۴ـصلاحیت متقاضیان از نظر داشتن دام و طیور باید به تایید و گواهی‌سازمان دامپروری و یاادارات کشاورزی برسد .

۵ـ کسانیکه داوطلب خرید ذرت می‌باشند میتوانند ذرت مورد نیاز خودرا بپرداخت ۲۰٪ بهای آن بحساب شماره ۴۹۱۶ بانك اعتبارات کشاورزی و تعاون روستائی ایران (شعبه مرکزی) در تهران و درشهرستانها بشعب بانك مزبور پرداخت و رسید بانکی مربوطه را بضمیمه درخواست به‌سازمان دامپروری کل کشوردر تهران واقع‌در خیابان وصال شیرازی و در شهرستانها بادارات کل کشاورزی محل تسلیم نمایند .

۶ـمدت قبول درخواست‌ها از این تاریخ تاآخر وقت اداری روز سی‌ام بهمن ۱۳۴۳ می‌باشد و برای درخواستهائیکه بعدا برسد در صورت موجود بودن ذرت به‌ترتیب تقدم ترتیب اثرداده‌خواهد شد و درهرحال به‌درخواستهائیکه فاقد رسید بانکی بمیزان ۲۰٪ بهای ذرت مورد تقاضا باشد ترتیب اثرداده نخواهد شد .

۷ـدرصورتیکه تحویل تمام یاقسمتی از ذرت درخواستی درتهران ویاشهرستانها میسر نباشد پیش بهای پرداختی به‌نسبت مقدار تحویلی احتساب ومازاد آن مسترد خواهد شد . الف۷۵۷۱

آ ـ ۳۹۴۲۶ ۱ ـ ۲

آگهی مناقصه

سازمان مرکزی شرکتهای وابسته بوزارت اقتصاد حمل درحدود چهار هزار وچهارصدتن ماشین‌آلات قندسازی مربوط بطرح تاسیس کارخانه قند درمسنی را از گمرك بندرخر مشهر وشاهپور به‌محل‌نصب کارخانه واقع درمسنی یك کیلومتری پل معروف فهلیان مقابل ده عبدالهی بمناقصه میگذارد.

داوطلبان شرکت درمناقصه میتوانند همه‌روزه تاآخر وقت اداری‌روز ۱۶ر۱۲ر۴۳ (آخرین‌روزقبول‌پیشنهادات) جهت دریافت برك شرایط شرکت درمناقصه بدبیرخانه سازمان مرکزی واقع در کاخ وزارت‌اقتصاد مراجعه فرمایند. الف ۷۴۷۹

سازمان مرکزی شرکتهای وابسته بوزارت اقتصاد

۱ـ۲ ۱ـ۳۹۳۳۰

جناب آقای رضاقلی کریمی

انتصاب شایسته آن جناب رابسمت دادستان دادگستری فومن صمیمانه تبریك میگویم .

لوشان مرتضی خوشنود

آگهی افتتاح دادگاه بخش

درچاه بهار دادگاه بخش مستقل تشکیل و از تاریخ اول بهمن‌ماه ۱۳۴۳ رسما افتتاح و شروع بکار نموده و دفتر دادگاه از تاریخ مزبور قبول دادخواست مینماید . الف ۷۵۴۱

آ ـ ۳۹۲۷۶ ۱ ـ ۳

لغت‌نامه دهخدا

شماره های ۹۲و ۹۳و ۹۴و ۹۵ و ۹۶و ۹۷ منتشر شد ومجلدات ۹۸ تا۱۰۰ تحت صحافی است .

الف ۷۵۳۸ آ ـ ۳۹۲۷۴ ۱ ـ ۳

آگهی مناقصه

موسسه انحصار دخانیات ایران ششصد و پنجاه تن کاغذ الوان بوبینی مورد احتیاج خودرا از طریق مناقصه خریداری مینماید داوطلبان شرکت در مناقصه میتوانند پیشنهادهای صریح وقطعی خودرا بااطلاع و رعایت کامل مشخصات ـ شرایط و مفاد طرح پیمان و باتوجه باینکه بجای ضمانت‌نامه بایستی اسناد خزانه تسلیم نمایند از اداره معاملات خارجی دریافت و منتها تاساعت ۱۰ صبح روز ۱۳ر۲ر۴۴ مطابق باسوم‌می ۱۹۶۵ که روز قراءت پیشنهادات خواهد بود تسلیم نمایند .

حضور پیشنهاددهندگان در جلسه مناقصه آزاد است شرکت در مناقصه بمنزله قبولی کلیه شرایط مناقصه خواهد بود .

الف ۷۵۳۳ انحصار دخانیات ایران

فرهنگی ورزشی

مسابقه بین المللی وزنه برداری در تهران

از فدراسیون وزنه‌برداری کشور اطلاع داده‌شد که مسابقات جهانی ۱۹۶۵ آبانماه سال آینده در تهران انجام خواهد شد .

افتتاح این مسابقات در پیشگاه شاهنشاه ودر روز جشن چهارم آبان درمیدان امجدیه‌انجام میشود وسپس دنباله مسابقات در سالن‌محمدرضاشاه پهلوی ادامه‌پیدا خواهد کرد .

خبرنگار ما مینویسداین مسابقه پس از مسابقات کشتی جهانی ۱۹۵۹ که درایران انجام شد جالبترین مسابقات وزنه‌برداری جهانی ۱۹۶۵ مشغول‌تهیه مقدمات این مسابقه بزرگ میباشند.

زورآزمائی خواهند کرد .

ازهم اکنون کمیته‌برگزاری مسابقات

خواهد بودووزنه برداران سراسرجهان برای کسب مقام قهرمانی درتهران

ورزش جهان

مسابقه‌فوتبال بین المللی

در اواخر سال ۱۹۶۶ در اروگوئه برگزار میشود

دکتر خوزه نوزار دبیر کل کمیته هدایت سازمان فوتبال اروگوئه‌اعلام کردکه این کشور تصمیم دارد در اواخر سال ۱۹۶۶ یك دوره مسابقه جالب باشرکت همه قهرمانان‌فوتبال جهان برگزار کند .

دراین مسابقه تیمهای کشورهای اروگوئه ایتالیا ، آلمان غربی ، برزیل که‌برنده کاپهای فوتبال جهانی میباشند شرکت‌خواهند کرد

● **شطرنج**

پس از هشتمین روز مسابقه‌های بین‌المللی شطرنج هاشینك گلی‌ـ کوریچ از یوگسلاوی ۶ونیم امتیاز دریافت کرده است . کشوز از شوروی ۶ امتیاز و پلژر از آلمان غربی ۶ امتیاز دریافت کرده‌اند. گیورگیواز رومانی نیز۶امتیازدارد

● **مسابقه بوکس**

قهرمان بوکس جهان در سبك‌وزن کارلوس‌اورتین پورتوریکوئی در سیزدهم فوریه ۱۹۶۵ برسر عنوان قهرمانی جهان درسبك‌وزن با اسمعیل لاگونا مسابقه خواهد داد :

● **ملبورن :**

فدراسیون تنیس استرالیا تصمیم گرفت که‌مسابقه‌نهائی کاپ‌دیویس تنیس در روزهای ۲۷ و ۲۸ و ۲۹ دسامبر ۱۹۶۵ در سیدنی برگزار شود .

● **لندن :**

در مسابقه یك شانزدهم نهائی کاپ فوتبال انگلستان تیم‌بورنلی‌از دیدینك دوبرهیچ برنده شد.

● **فلورانس :**

درمسابقه دوستانه فوتبال تیم باشگاه فیورانتیا ایتالیا از تیم ملی سوئیس دوبریك برنده شد .

بوکس قهرمانی ارتش

امروز از تربیت بدنی ارتش اطلاع داده شد که طی روزهای ۲۵ تا ۲۷ بهمن مسابقات بوکس قهرمانی نیروـ های مسلح شاهنشاهی در سالن محمد رضا شاه پهلوی انجام میشود. این مسابقات با شرکت کلیه بوکسور های منتخب نیروهای مختلف وزیرنظر فدراسیون بوکس کشور خواهد بود.

در باشگاه جعفری

طی چند روز اخیر میهمانان‌ایران وزیر خارجه لهستان ، وزیر سابق دادگستری انگلستان خلبانان آمریکائی پیش‌آهنگان عراقی و فوتبالیستهای چك‌اسلواکی‌درچشمن ها ی‌باشگاه ورزشی جعفری‌شرکت کردند و از ورزش باستانی دیدن نمودند .

همچنین بمناسبت روز پانزده‌بهمن مراسم جشنی بشکرانه سلامتی‌و رفع‌خطر ازوجود شاهنشاه در باشگاه مزبور ترتیب داده شد که دراین مراسم جمعی از شخصیت های مملکتی شرکت داشتند .

در خاتمه این جشن آقای‌جعفری ضمن ایراد مطالبی درباره ورزش باستانی برای سلامتی شاهنشاه‌دعا کرد .

انتشار مجدد

مجله ورزش وزندگی

مجله ورزش و زندگی که چندین هفته بعلت تغییرات اساسی درسبك مجله منتشر نمیشد نخستین شماره جدید آن پنجشنبه۲۲ بهمن ماه‌انتشار خواهد یافت .

مجله ورزش و زندگی طی دوسال انتشار خود موفقیت های جالبی کسب کرده و ما امیدواریم در دوره جدید نیز مدیر و سایر نویسندگان این مجله بموفقیت‌های تازه‌ای نایل‌شوند.

مسابقه ورزشهای باستانی

اداره‌کل تفریحات سالم وزارت‌کار برای حفظ سنن‌باستانی اقدام بانجام یك مسابقه ورزشهای باستانی نموده است .

طی روزهای ۲۱ و ۲۲ بهمن‌ماه مسابقات ورزش باستانی در رشته‌های میل ، چرخ ، سنك وکباده درسالن محمدرضاشاه پهلوی انجام میپذیرد .

این مسابقات زیر نظر آقای شعبان جعفری سرپرست ورزش باستانی کشور و باشرکت کلیه ورزشکاران باستانی خواهد بود .

رئیس دانشگاه ملی در بازگشت از سفر چین‌ملی گفت:

بین ایران وچین ملی دانشجو مبادله میشود

رئیس دانشگاه‌ملی که بدعوت‌دولت چین ملی به‌آن کشور عزیمت کرده‌بود پس ازمراجعت‌دریك مصاحبه‌مطبوعاتی مطالبی پیرامون سفر خود در اختیار خبرنگاران گذاشت .

آقای دکتر شیخ الاسلام گفت در فرمز که ۱۱ میلیون جمعیت وجوددارد ۳۷ کالج ودانشگاه دایراست‌که ازاین رقم۲۰ دانشگاه ملی و ۱۷ دانشگاه دولتی مشغول بکار هستند .

بطور کلی دراین دانشگاه ها ۵۳ هزار دانشجوی دختر و پسر زندگی میکنند .

سیستم تعلیماتی فرمزبیشتر شبیه به سیستم امریکا (اتازونی) میباشد . استادان دانشگاه های فرمز تمام‌اوقات خود را در دانشگاه ها میگذرانند ولی با این وجود یك استاد تمام وقت در فرمز فقط ماهانه ۸۰۰ تومان حقوق دریافت میدارد .

● **انجمن فرهنگی**

رئیس دانشگاه ملی سپس دربـاره تماس هائی که درفرمز باشخصیت‌های مختلف حاصل نموده است صحبت‌کرد وگفت رئیس جمهوری چین ملی اظهار تمایل نمودند که یك انجمن فرهنگی بنام انجمن فرهنگی ایران و چین‌دایر شود که من درباره تشکیل این‌انجمن بامقامات‌مسئول‌مملکتی مذاکراتی‌خواهم نمود .

رئیس دانشگاه ملی در پایان‌درباره روابطی که میان دانشگاه های‌چین ملی ودانشگاه ملی برقرار خواهد شد گفت طبق مذاکراتی که با مقامات دانشگاه های فرمز بعمل آورده‌ایم از شهریور ماه سال آینده عده‌ای از استادان و دانشجویان خود را بطور مجانی بفرمز میفرستیم و آنان نیز متقابلا استادان ودانشجویانی بایران خواهند فرستاد.

نمایشگاه آثار گرافیك

بعداز ظهر روز سه‌شنبه این هفته نمایشگاه «آثار گرافیك» دوره قاجاریه در تالار ایران افتتاح‌میشود

کنترل آموزشگاههای آزاد

بقرار اطلاع مقامات اداره آموزش وپرورش بزرگسالان تصمیم گرفته‌اند که کنترل شدیدی در وضع آموزشگاه های آزاد تهران بعمل آورند .

برای اجرای این منظوراز عده‌ای بانوان مطلع فرهنگی برای کنترل ورسیدگی بوضع آموزشگاههای‌آزاد دعوت بعمل آمده‌است .

ضمنا قرار است از این ببعد موجباتی فراهم گردد‌تاکنترل‌آموزشگاه های آزاد زنانه را فقط زنان بعهده بگیرند .

انجمن همکاری خانه‌ومدرسه

جلسه انجمن همکاری خانه‌ومدرسه دبستان آزاده پهلوی بمناسبت‌رفع خطر از وجود شاهنشاه در محل دبستان تشکیل گردید پس از مراسم دعاونیایش نسبت بانتخاب مجدد اعضاء اخذ رای بعمل آمدو در نتیجه آقایان زیر :

آقا ی‌احمدیان رئیس انجمن ،نور محمدی معاون ، رجب زاریان خزانه دار ، توپچی‌نژاد منشی ، بهپوری منشی ، روشن کوکب ها حسابدار ، شریفی بازرس ، عالمی بازرس ، به‌نژاد معتمد محل،برای مدت دوسال بعضویت انجمن‌انتخاب شدند .

آگهی مناقصه شماره ۴۶

نیروی هوائی درنظر دارد تهیه و ساخت پنجره‌ها وچهارچوب‌های فلزی مورد نیاز ساختمانهای سال ۴۴ خودرا بیك شرکت واگذار نماید. پیشنهاد دهندگان میتوانندبامراجعه به‌مهندسی نیروی هوائی واقع درخیابان فرح‌آباد واطلاع از شرائط و چگونگی کار پیشنهادات خودرا تا اول اسفند ماه سال جاری بستاد نیروارسال دارند .

نیروی هوائی

۱ـ۲ ۱ـ۳۹۳۷۰

آگهی مناقصه

انستیتو پاستور ایران برای تهیه مایه آبله احتیاج بخرید ۲۰۰۰۰۰ متر لوله مایه آبله طبق نمونه موجوده درسرویس مربوطه‌رادارد داوطلبان شرکت در مناقصه میتوانند برگ‌مشخصات و شرایط شرکت درمناقصه را از دفتر حسابداری انستیتوپاستور واقع درخیابان پاستور دریافت و پیشنهادات خودا بضمیمه برگ مشخصات تاساعت ۱۲ ظهر روز چهارشنبه ۵اسفندماه ۱۳۴۳ بدفتر انستیتو تسلیم نموده رسید دریافت فرمایند . الف ۷۵۰۱

ذیحساب انستیتوپاستورجوادپورافضل

مقام محترم شهرداری و مقامات مسئول

درتاریخ ۶ر۱۱ر۴۳درستون تلفنی روزنامه اطلاعات ،شخصی بنام آقای دکتر نوری از شعبه نفت شماره (۱۹۹) خیابان دانشکده‌پلیس شکایت نموده اینجانب غلامحسین فیروزی مسئول نفت فروشی مزبور بکلی ایشان را نمی‌شناسم وادعای وی را نیز مردود میدانم خواهشمند است دستور فرمائید مشارالیه خودرا معرفی نماید تارفع سوء تفاهم بشود .

۲۲۷۸۵ـآ

چرخهای خیاطی کهلر آلمان ۵۰ سال درایران سابقه دارد
فروش درکلیه فروشگاههای معتبر چرخ خیاطی

کلاس خیاطی

دوره جدید کلاس خیاطی کاخ‌دانش بااستفاده از جدیدترین روش ابداعی گرلاوین درپاریس از روز بیستم بهمن‌ماه با همکاری کمپانی عظیم کهلر آلمان‌تشکیل میشود. یکنفر از شاگردان‌بخرج کاخ دانش‌باهواپیمای لوفت‌هانزا به‌پاریس اعزام خواهدشد .

کاخ دانش

خیابان نادری ـ پاساژ معتمد ـ خیابان فرانسه ـ کوچه مرجان

کانون آهن زیبا

رامبلر «آمباسادور» اتومبیل ممتاز سال ۱۹۶۵

مجموعه پرعظمتی ازشکوه ، زیبائی وظرافت ۶ سیلندر ، مجهز به کولر و شیشه رنگین

برای کسب اطلاعات بیشتر به شرکت سهامی چیپ خیابان اکباتان تلفن های ۴۹ ـ ۳۰۵۴۴۵ مراجعه فرمائید

جمعیت فدائیان اسلام چگونه بوجود آمد

خلیل طهماسبی
قاتل سپهبد رزم‌آرا

ذوالقدر
ضارب علاء

امامی
قاتل کسروی و هژیر

واحدی
مرد شماره ۲ فدائیان اسلام

بقیه از صفحه اول

خبرنگاران اطلاعات در تاریخچه زیر که از آرشیو روزنامه اطلاعات تهیه وتنظیم شده باین سئوالات پاسخ میدهند:

نام جمعیت فدائیان اسلام برای اولین بار در سالهای ۱۳۲۷ و ۱۳۲۸ برزبانها جاری شد.

رهبری این دسته از افراد راطلبه جوانی بنام سید مجتبی میرلوحی بعهده گرفته بود که خودرا از اخلاف خاندان صفویه میدانست و بهمین مناسبت خویشتن را نواب صفوی میخواند.

در آن روز ها چند تن از مردم متعصب باین جمعیت کمك مالی میکردند و فدائیان اسلام محلی در یك بالاخانه مقابل بازار آهنگرها دایر نموده و تابلوئی برسر در آن بالا برده بودند که روی آن «جمعیت فدائیان اسلام» نوشته شده بود.

● **حمله به کسروی**

اولین ترور سیاسی جمعیت فدائیان اسلام، بوسیله خود نواب صفوی نسبت به مرحوم احمد کسروی انجام شد، نواب هنگامی که مرحوم کسروی در خیابان راه میرفت با هفت تیر باو حمله کرد و بطرفش تیراندازی نمود و مرحوم کسروی نیز با عصائی که همراه داشت بدفاع از خود پرداخت و با نواب صفوی گلاویز شد.

بدنبال این حادثه کسروی مجروح را به بیمارستان انتقال دادند ونواب صفوی دستگیر و زندانی شد.

مدتها بعد از این جریان بود که اعضای همین جمعیت کسروی را در دادگستری و در روز روشن بقتل رساندند و عده‌ایکه در ترور کسروی دست داشتند مانند سید حسین امامی در ردیف فعالترین افرادجمعیت‌فدائیان اسلام درآمدند.

● **ترور هژیر**

مقارن همین احوال جمعیت‌فدائیان اسلام دست بیکی از بزرگترین ترور های سیاسی ایران زد.

مرحوم هژیر

سید حسین امامی قاتل مرحوم کسروی و عضو فعال جمعیت مذکور هنگامیکه مرحوم هژیر وزیر وقت دربار شاهنشاهی روز ۱۳ آبان۱۳۲۸ برای شرکت درمجلس‌عزاداری‌خامس آل عبا به‌مسجد سپهسالار رفته بود، درگرماگرم عزاداری و سینه زنی او را از پای درآورد و مرحوم هژیر یك روز بعد از سوء قصد درگذشت.

بدنبال قتل مرحوم هژیر نواب صفوی و سید حسین امامی و جمعی دیگر از فعالین جمعیت فدائیان‌اسلام دستگیر شدند.

● **ترور رزم آرا**

مرحوم سپهبدرزم‌آرا

مرحوم سپهبد رزم‌آرا نخست وزیر وقت ایران نیز در تاریخ ۱۶ اسفند ماه ۱۳۲۹ بدست اعضای جمعیت فدائیان اسلام کشته شد.

درآن روز هنگامیکه‌مرحوم رزم‌آرا برای شرکت در مجلس ترحیم مرحوم آیت‌اله فیض به مسجد شاه میرفت در کنار حوض بزرك مجلس بضرب گلوله خلیل طهماسبی، عضو فعال جمعیت فدائیان اسلام که بمغزش اصابت اکرده بخون خود غوطه‌ور شد و بلافاصله در گذشت.

خلیل طهماسبی یك استاد کارنجار بود وبهمین‌جهت باستاد خلیل‌طهماسبی معروف بود.

بدنبال ماجرای سوءقصد بمرحوم رزم‌آرا و درگذشت او خلیل‌طهماسبی بازداشت شد اما مقارن همین ایام عده‌ای از نمایندگان مجلس وقت‌طرحی دایربرعفو و آزادی او تهیه کردند.

این طرح در جلسه روز ۱۶ مرداد ماه ۱۳۳۱ مجلس شورایملی مطرح و تصویب گردید و متعاقب آن خلیل طهماسبی آزاد شد

دراین ایام جمعیت فدائیان اسلام در اوج قدرت بود و خلیل طهماسبی پس از آزادی (مرداد ماه سال۳۱) به ملاقات مرحوم‌آیت‌الله کاشانی رفت و مورد محبت فراوان قرار گرفت.

خلیل طهماسبی باین ترتیب از مجازات‌معاف گردید چند بار بزیارت رفت و بآزادی زندگی میکرد اما پس ازحادثه‌سوء قصد بمرحوم‌علاء وتعقیب اعضای موثر جمعیت فدائیان اسلام پرونده قتل مرحوم رزم‌آرایکبار دیگر مطرح شد و در همین اوان بودکه‌سنا طرح عفو و آزادی خلیل طهماسبی را مخالف‌قانون اساسی دانست و آنرا لغو کرد.

پانزده نفر از سناتور ها درجلسه ۲۵ آذرماه ۱۳۳٤طی طرحی تقاضا کردند که گزارش مربوط بعفو وآزادی خلیل طهماسبی در دستور قرارگیرد وسنا در همین جلسهٔ در زمان کابینه مرحوم‌علاء باتفاق‌آراء عفو وآزادی خلیل طهماسبی‌را مخالف‌قانون‌اساسی تشخیص داد.

سنا اظهار عقیده کرده که طرح‌عفو وآزادی خلیل طهماسبی مغایر اصل ۲۸ متمم قانون اساسی درموردانفصال قوای ثلاثه مملکت است.

● **پشت پرده**

مقارن همین احوال و هنگامیکه حکومت‌آقای دکترمصدق برسر کار بود جمعیت افراطی فدائیان اسلام ادعا کردند که‌در تشکیل حکومت جدید سهم‌موثری‌داشته ومتوقع بودند که‌نظرات تندشان مورد توجه قرار گیرد ودردولت شرکت داشته باشند اماچون توجهی به‌ادعاهایشان نشد در اولین میتینك بعداز تشکیل حکومت مذکور دست به‌انتشار اعلامیه هائی زدند وبه‌رئیس دولت وقت ونیز مرحوم آیت‌الله کاشانی شدیدا حمله کردند.

مقارن این احوال نواب صفوی و فعالین دیگر جمعیت فدائیان اسلام دستگیر شدند وباین ترتیب فدائیان اسلام دست‌به فعالیتهای مخفی زدند و بصورت یك‌جمعیت پشت‌پرده بکارخود ادامه دادند و کارخود راتا ۲۸ مرداد ۱۳۳۲ دنبال کردند.

● **ترور علاء**

آخرین ترورسیاسی‌جمعیت فدائیان اسلام پس‌از ۲۸ مرداد سال ۱۳۳۲ صورت گرفت.

دراین هنگام موقعی‌که مرحوم‌حسین علاء برای‌شرکت درمجلس ختم مرحوم سیدمصطفی کاشانی به‌مسجدشاه‌رفته بود هدف‌تیرهای مظفرعلی ذوالقدرقرار گرفت.

دراین سوءقصد ذوالقدر دوتیر به سوی نخست‌وزیر وقت شلیك کرد که اولی بهدف اصابت ننمود و دومی در لوله هفت‌تیر گیرکردو ضارب که‌به نتیجه نرسیده بود باهفت‌تیر ضربه‌ای بسر مرحوم علاءزد.

این وقایع درروز ۲۵ آبان سال ۱۳۳۲ اتفاق افتاد و مرحوم علاء روز بعداز حادثه درحالیکه سرش دراثر ضربه هفت‌تیرذوالقدرمجروح وپانسمان شده‌بود به‌بغداد رفت تا درمذاکرات تشکیل پیمان بغدادشرکت کند.

ضارب مرحوم‌علاءروز ۲۸ آبان در

مرحوم حسین‌علاء

بازپرسی نواب‌صفوی را محرك‌اصلی خود معرفی کرد.

● **دستگیری فدائیان‌اسلام**

بدنبال سوءقصد به‌مرحوم علاء تحقیقات قاطع و دامنه‌داری برای دستگیری اعضای جمعیت تروریستی فدائیان اسلام شروع شد وروز اول آذرماه سال ۱۳۳٤ نواب صفوی رهبر جمعیت باتفاق دوتن از یاران خود دستگیر گردید.

دستگیری نواب صفوی بدنبال اعترافات ذوالقدر ضارب مرحوم علاء صورت گرفت.

● **قاتل رزم آرا**

روز ششم آذر ۳٤ خلیل‌طهماسبی قاتل رزم‌آرانیز درمنزل خود واقع در خیابان ری دستگیرشد، بادستگیر شدن‌وی کلیه‌عناصر موثرجمعیت‌فدائیان اسلام دستگیر شدند.

● **مرد شماره۲ فدائیان اسلام**

روزهفتم آذر۳٤ عبدالحسین‌واحدی معاون نواب صفوی که توسط‌ماموران از اهواز به تهران آورده میشدسعی کرد فرار کند، اما ماموران بسوی او تیراندازی کردند و در نزدیکی کرج کشته شد.

● **خلیل طهماسبی**

روز ۲۵آذر ۱۳۳٤مجلس سنابااتفاق آراء عفو وآزادی خلیل طهماسبی را مخالف قانون اساسی تشخیص دادو لایحه آزادی او رد شد

باین ترتیب نواب صفوی، خلیل طهماسبی ذوالقدر و محمد واحدی رهبران جمعیت فدائیان اسلام پس از دستگیری و محاکمه در دادگاه‌های نظامی ساعت شش صبح روز ۲۷ دیماه ۱۳۳٤ در میدان‌تیر لشکر ۲ زرهی تیر باران شدند.

دستگیرشدگان در تحقیقات چه گفتند؟

خانه شماره ۳۹ کوچه غریبان منزل یکی از برادران امانی میباشد که امروز خبرنگارما به آنجا رفت

بقیه از صفحه اول

[illegible] بودند.

پس از دستگیری مرتضی نیك‌نژادو [illegible] صفار هرندی مدارکی از خانه [illegible] بدست آمد و مامورین باستفاده [illegible] این مدارك و نتایج تحقیقات موفق [illegible] دستگیری برادران امانی شدند.

در حال حاضر متهمین اصلی‌حادثه غیر از سه نفر اول (محمد بخارائی مرتضی نیك‌نژادو رضا صفار هرندی) عبارتند ازهاشم امانی، صادق امانی، حاج سعید امانی ودونفراز بستگان آنها مهدی عراقی معمار که قبلا در معدن ابیك کار می کرده است وعلاوه براین یك و [illegible] دستگیر شده است.

● **درکجا مخفی شده بود**

پس‌از دستگیری برادران امانی و مهدی عراقی مامورین به تحقیقات خود ادامه دادند تامعلوم شود آنها طرف دو روز گذشته کجا بسر میبرده‌اند. [illegible] برادران امانی [illegible] نیز شرکت داشته، پس از حادثه‌سوء قصد و متواری شدن برادران امانی، [illegible] آنها را درخانه خود مخفی کرده است. واز طرفی قسمتی از وسائل مشکوکه وسیله مامورین نیز درخانه [illegible] بدست آمده است.

کلیه متهمین دستگیر شده‌براثر سرعت و دقتی که در کار تحقیقات‌می شد بافاصله کم ویکی پس از دیگری دستگیر شدند، باین ترتیب که‌براثر تحقیقات‌ازمحمد بخارائی‌توجه‌مامورین بکشف‌ریشه ماجراجلب‌شدوبادستگیری رضا صفار هرندی و مرتضی‌نیك‌نژاد وبدست آمدن مدارکی درخانه آنها هویت امانی‌ها و میزان دخالت آنها روشن شد و مامورین دنبال آنهارفتند

بابررسی در مشخصات امانی‌هادر اداره اطلاعات شهربانی معلوم شدکه امانی و مهدی‌عراقی در جریانات و فعالیت سوء گذشته فدائیان اسلام دخالت و حتی سابقه بازداشت هم داشته‌اند.

● **صادق امانی کی‌بود**

ضمن دستگیری صادق‌امانی‌معلوم شد وی ظرف سه روز اول وقوع سوء قصد هرشب درخانه‌ای‌بسربرده

● **کارت عضویت پیداشد**

دربررسی از منزل صادق امانی و هاشم امانی کارت عضویت فدائیان اسلام مربوط بسالهای گذشته و بنام هاشم امانی و صادق امانی نیز بدست امده است.

● **دوجلسه تمرین**

گزارش خبرنگار قضائی ماحاکی است که محمد بخارائی ورضا صفار هرندی و مرتضی نیك‌نژادکه ازطرف گردانندگان اصلی حادثه وسیله صادق امانی تمرین تیراندازی می‌کرده‌اند. این سه‌نفر دو جلسه‌تمرین تیراندازی کرده‌اند و صادق امانی پس از هرجلسه تمرین اسلحه ها را از آنها پس میگرفته است. یك روز قبل از اجرای نقشه سوء قصد(چهارشنبه ۳۰ دیماه) صادق امانی ومحمد بخارائی و رضا صفار هرندی‌ومرتضی نیك‌نژاد بار دیگر بحوالی‌مسگرآباد رفته و برای آخرین بار اسلحه‌های خود را آزمایش کردندو هریك ضمن هدف گیری اسلحه خودرا امتحان کرده و حتی هرکدام یك تیر شلیك میکنند.

● **هم قسم شدند**

در آن روز بار دیگر صادق امانی‌و محمد بخارائی و مرتضی نیك‌نژاد و رضا صفار هرندی بایکدیگر تجدید عهد کرده و هم قسم میشوند و تاریخ وساعت اجرای نقشه را معین کرده ووظایف هرکدام از این سه‌نفر را تعیین نموده و قرار میشودهرکدام‌که زودتر به نخست‌وزیر رسیدند او را هدف قرار دهند و صادق امانی پس‌از خاتمه آخرین تمرین مبلغی پول باین سه‌نفر دادهو آنها را باخود به شهر میرساند.

● **نوع مختلف**

سلاحهای بدست‌آمده‌ازنوع‌مختلف وهمه کمری میباشند و مجموعا بیش از۵۰ فشنك بدست مامورین آمده است. در تحقیقات مسلم شده که مهدی عراقی یك قبضه سلاح کمری خود را دراختیار ضاربین گذاشته و بقیه سلاحها باپول صادق و هاشم‌امانی خریداری شده است. هیچیك ازسلاح ها پروانه نداشته و همه غیر مجازمی باشند.

● **فروشنده اسلحه**

خبرنگار ما گزارش میدهد بر‌اساس تحقیقات مامورین وبازپرس فروشندگان۷قبضه سلاح کمری‌بدون پروانه شناخته شده و بازپرس‌دستور احضارو جلب آنها راداده است.

فروشندگان اسلحه دونفرند که وسیله مامورین دستگیر و باصدور قرار بازداشت شده‌اند.

متهمین بی‌خبرند

یك گزارش از خبرنگار قضائی ما حاکیست که براثر مراقبت کاملی که از طرف مامورین‌انتظامی‌وبازپرس‌پرونده در انجام تحقیقات و دستگیری از متهمین مبذول گردیده، تا این ساعت هیچیك از متهمین خبر ازمرگ‌مرحوم منصورندارند. زیرا این عده در سه روز اول پس از سوء قصد به مرحوم منصور و قبل از مرك نخست وزیر بازداشت شده‌اند.

هر یك از متهمین دستگیر شده اطلاعی ازمشخصات‌وتعداد سایر دستگیر شدگان وکشف نوار، اسلحه‌ها و مدارك دیگر نداشته و مامورین با مراقبت کامل شبانه روزی دستگیر شدگان را در بی خبری نگهداشته‌اند و این مراقبت موجب شده که مسیر تحقیقات تغییر نکند. تا این ساعت‌حتی بین دستگیر شدگان‌مواجهه‌ای داده نشده است. کلیه‌متهمین در اداره اطلاعات شهربانی بازداشت هستند و هر یك دراطاقی جداگانه و دور از چشم سایر متهمین وزیر نظر و مراقبت‌یك مامور قرار دارند.

چمدان در کجا بود؟

همانطورکه در نطق دیروز آقای هویدا نخست‌وزیر در مجلس‌شورای ملی اشاره شد صادق امانی چمدانی را که محتوی آلات وادوات و مدارکی بوده ضمن فرار در خانه یکی از اشنایانش مخفی نموده‌بود و مامورین پس از جستجوی منزل یکی از بستگان هاشم و صادق، چمدان را که در شکاف دیواری پنهان شده بود پیدا کردند.

خبرنگار ما ضمن تحقیق اطلاع یافت چمدان مورد بحث در منزل یکی‌ازبستگان برادران امانی‌بدست امده وی‌پس‌از دستگیری‌وی وکشف چمدان‌درشکاف دیوارمنزل‌مسکونی خود گفته‌است باصادق امانی آشنائی داشته‌و بهمین‌جهت هنگامیکه‌صادق چمدان را بخانه وی آورده و گفته است آنرا برایش نگهداری کند قبول کرده اما نمیدانسته داخل چمدان چه چیز هائی بوده است.

● **قالب نارنجك**

درجریان تحقیقات مامورین معلوم شد دستگیر شدگان علاوه برطرح نقشه قتل مرحوم منصور، در صدد ساختن نارنجك‌دستی برآمده وباین منظور قالب پلاستیکی نارنجکها را آماده کرده بودند تا پس از آماده شدن قالب ریخته‌گری‌شده بساختن نارنجك های دستی مبادرت نمایند، ولی قبل از اجرای این نقشه قالب نارنجك کشف‌و نقشه‌آنهاعقیم مانده است.

● **نوار سخنرانی**

خبرنگار ما در باره محتویات چمدانی که صادق امانی آن را در شکاف دیوار منزل‌یکی از دوستانش پنهان کرده است تحقیقاتی نموده و گزارش داده است: در این چمدان علاوه‌بر۸ قبضه اسلحه مقداری نوار ضبط صوت، قالب نارنجك وفشنك تعدادی پاکت بعنوان مقامات‌داخلی و سفارتخانه های خارجی وجود داشته است.

تعداد نوار ها ٤ حلقه بوده است دراین نوار ها سخنرانی های هاشم و صادق امانی و مهدی عراقی‌ضبط شده بود. در این سخنرانی ها ناطقین ضمن اشاره بسوابق فعالیت های گذشته خود بخارائی و نیك نژاد وهرندی‌را تشویق کرده بودند از عملیات آنها سرمشق بگیرند.

● **نامه‌ها**

نامه‌هائی که در چمدان بدست آمده‌با دست نوشته شده‌بودوخطاب به مقامات داخلی و سفارتخانه های خارجی بوده است. مامورین‌تحقیق از افشای متن این نامه ها خودداری کرده‌اند ولی خبرنگار ما کسب اطلاع کرده است که دراین نامه ها نظرات و عقاید عاملین قتل نخست‌وزیر تشریح شده است.

در میان‌دستگیر شدگان‌هاشم امانی مسن تر از دیگران است و دارای زن‌وچند فرزند میباشدصادق امانی جوان‌ترو دارای همسر است.

جوابها بخط متهمین میباشد

خبرنگار ما گزارش میدهد: تحقیقات از متهمین و بازداشت شدگان در حضور آقای حکمت و گاهی اوقات با شرکت دادستان تهران انجام گرفته و متهمین به سئوالاتی که از آنها شده در برك بازپرسی باخط خودجواب داده‌اند.

صدور قرار

همانطورکه دیروز باطلاع‌خوانندگان محترم‌رسیده بازپرس‌ویژه دادسرای تهران آخرین تحقیقات خودراانجام داده و آماده صدور قرار میباشد.

خبرنگار ما کسب اطلاع کرده قراری که بازپرس صادر خواهد کرد، قرار عدم صلاحیت وارجاع پرونده بدادرسی ارتش خواهد بود.

بازپرس باستناد ماده ۳۱۷ قانون مجازات عمومی رسیدگی به پرونده رادرصلاحیت دادرسی ارتش خواهد دانست.

اسفالت نمونه تهران خراب شد!

● **معاون‌شهرداری‌مسئولیت ترمیم اسفالت تهران رابه عهده گرفت**

● **شهردار ووزیر راه‌درباره اسفالت تهران مذاکره کردند**

امروز شهردار تهران با وزیر راه در باره اسفالت خیابانهای تهران مذاکره کرد و نظر فنی آقای وزیر راه را جویا شد. وزیر راه عقیده دارد که اسفالت خیابانهای‌تهران‌باید بوسیله مقاطعه‌کار خوب و ناظر خوب به‌قیمتی مناسب انجام گردد.

در سال گذشته وزارت راه هزارو دویست کیلو متر در جاده هااسفالت وراهسازی کرده و ششصد میلیون تومان نیز پول پرداخت شده و یك دستگاه ماشین اسفالت ریزی وزارت راه‌روزانه‌سه کیلومتر اسفالت‌می‌ریزد، بهمین جهت وزارت‌راه دارای‌تجربیاتی در این زمینه است و میتواند مورد استفاده شهرداری تهران قرارگیرد.

نظارت معاون

شهردار تهران‌امروز دربارهٔ‌اسفالت خیابانهای تهران گفت: آقای زاد معاون شهرداری از طرف من‌ماموریت یافته‌اند که امر لکه‌گیری اسفالت خیابانها را نظارت کنند و این امر دلیل توجه شهرداری به ترمیم‌اسفالت خیابانها است.

شهرداری تا چند روز آینده کلیه حفره‌ها و گودال‌های خیابانی راخواهد گرفت و ترتیبی داده خواهد شد که رانندگان و عابرین از این‌حیث‌ناراحت نباشند.

فصل مساعد

شهردار گفت در حال حاضر چون فصل مساعد نیست چاره‌ای جزاتخاذ همین روش نداریم ولی از اول سال که‌فصل مساعد خواهدشد شهرداری اقدامات اساسی برای‌اسفالت خیابانها خواهد کرد. یك مقام فنی شهرداری اعلام کرد که اسفالت‌چهار صدخیابان وکوچه تهران خراب استو بایداین اسفالت ها ترمیم گردد. شهرداری اعتبار لازم برای اجرای این نظر را در اختیار دارد و بمحض مساعد شدن هوا عملیات شروع خواهد شد.

اسفالت نمونه

هشت ماه پیش یکی از مقاطعه کاران سازمان برنامه اسفالت قسمتی از بیابان شمال وداد‌گستری رابعهده گرفت و در آنموقع اعلام شد که مقاطعه کار در این خیابان اسفالت نمونه خواهد کرد. مدت شش ماه این خیابان را مسدود کردند و مردم بسیار ناراحت بودند و بالاخره انتظار سرآمد واسفالت آنجا که قرار بود اسفالت نمونه‌ای بشود پایان یافت.

امروز خبرنگار ما اطلاع داد که اسفالت همین خیابان در مدت دوسه ماه گذشته از هم پاشید واین‌خیابان وضع بدی پیدا کرده است.

مقامات فنی شهرداری امروز اعلام کردند که مذاکرات برای عقد قرار داد های لازم جهت اسفالت خیابانهای تهران میان شهرداری وسازمان‌برنامه انجام شده وبزودی این قرارداد ها امضاء خواهدشد وسپس لیست‌اسفالت خیابانها از طرف شهرداری انتشار خواهد یافت.

مردم از شهرداری انتظار دارند که سریعا برای لکه‌گیری و پر کردن چاله‌های وحشتناکی‌که در خیابانهای تهران بوجود آمده و علاوه برایجاد خسارت زیاد در وسایط نقلیه موجب تصادفات زیادی‌هم میشود اقدام‌نمایند.

بدهکار، طلبکار را بخانه اش دعوت کرد و اورا کشت

یکی از اهالی اصفهان، طلبکارخود رابرای مذاکره در باره نحوه وصول طلب بخانه‌اش دعوت کرد و او را کشت وجنازه او را قطعه قطعه‌کردو درگونی‌گذاشت و درگوشه‌ای دوردست مخفی کرد.

خبرنگار ما در اصفهان گزارش‌داد: چندروزپیش بکلانتری بخش۱۷اصفهان اطلاع داده‌شد که ایرج ستار یکی از ساکنین آن محل از خانه خود خارج شده و دو روز است از وی خبری نیست. طی تحقیقاتی که بعمل آمد معلوم شد که‌وی در آخرین لحظهٔ‌ایکه ازمنزل خارج میشده گفته است برای انجام کاری بخانه‌حاج محمد یزدانی طانحونچه‌ای خواهم رفت.

خبری ندارم.

از طرف آقای ستوان‌حاجیان افسر نگهبان کلانتری بخش ۷ محمدیزدانی احضار شد ولی در پاسخ‌سئوالاتی‌که از او شد اظهار داشت چند روز است ایرج راندیده‌ام و از او خبری‌ندارم.

در بازرسی از منزل وی مشاهده گردید که آثار قطرات خون روی‌دیوار یکی از اطاقها و صحن حیاط منزل پیداست و با مشاهده این‌قطرات خون معلوم شد که‌حاج محمد دروغ میگوید بازجوئی از وی ادامه یافت و سرانجام حاجی محمد یزدانی اعتراف کرد که ایرج ستار را بخانه خود دعوت کرده اورا کشته وجنازه‌اش‌را قطعه‌قطعه کرده و در گونی گذاشته‌است وگونی محتوی قطعات جنازه را نیزدرگوشه‌ای دوردست مخفی کرده است.

حاجی محمد یزدانی دستگیر و زندانی شد طبق اطلاع علت قتل مطالباتی‌بوده که مقتول از متهم بقتل داشته است.

پرونده لازم در این باره تشکیل و

شاهنشاه بپاکستان عزیمت

بقیه از صفحه اول

درراولپندی

گزارش رسیده‌از پاکستان‌حاکیست که پرزیدنت آیوب‌خان ازشاهنشاه در فرودگاه راولپندی استقبال میکنندو مسیرراه شاهنشاه تامقر اقامت ایشان باطاق‌نصرتهای زیبائی آراسته شده است.

شاهنشاه بعداز ظهر امروز ازمانور نیروهای ارتش پاکستان در نزدیکی راولپندی بازدید مینمایند و باتفاق پرزیدنت ایوب خان ازلاهور وپیشاور بازدید خواهند فرمود.

همچنین شاهنشاه در این سفر مذاکراتی پیرامون همکاریهای ایران و پاکستان ومسائل مورد علاقه دو کشور بارئیس جمهوری پاکستان انجام خواهندداد و عصر روزپنجشنبه بتهران باز خواهند گشت.

مذاکرات پاکستان

راولپندی - ۸ فوریه - رویتر - هنگام ورود شاهنشاه ایران به راولپندی استقبال بسیار باشکوهی از معظم‌له بعمل می‌آید.

محمد ایوبخان رئیس جمهوری پاکستان و شخصیت های عالیرتبه دولتی‌از اعلیحضرت استقبال خواهند کرد گارد احترام و باند موزیك و سایر دسته های تشریفاتی نیز در فرودگاه حضور خواهند داشت.

سرویس حمل و نقل مخصوصی برای‌انتقال مردم‌به‌مسیر اعلیحضرت شاهنشاه و رئیس جمهوری پاکستان از فرودگاه تا اقامتگاه ایوبخان بوجود آمده است.

شاهنشاه ضمن اقامت خود در پاکستان‌با ایوبخان‌که دوست‌قدیمی معظم‌له است مذاکرات بسیار مهمی بعمل خواهند آورد. شاهنشاه‌ضمنا از مراکز تاریخی نظیر پشاور و لاهور بازدید خواهند کرد.

بازدید اعلیحضرت نشانه روابط نزدیك‌و دوستانه ایران و پاکستان است.

این دو کشور دارای مرز مشترك میباشندودر پیمان همکاری‌منطقه‌ای باتفاق ترکیه شرکت دارند و هر دو عضو سنتو میباشند.

منابع وزارت خارجه پاکستان میگویندابن‌بازدید همکاری‌نزدیکتر و دوستانه‌تری بین دو کشور ایجاد خواهد کرد واین همکاری‌بخصوص در زمینه مسائل خارجی خواهدبود. همین‌منابع‌میگویند ایران‌وپاکستان در بسیاری از مسائل جهانی نظرات مشابه دارند.

نرخ برق کیلوواتی ۵۰ دینار کاهش یافت

بدنبال تحریم برق ازطرف اهالی شهرستان‌قم بمنظور مبارزه با گران فروشی دیروز هیئتی از طرف سازمان آب وبرق برای رسیدگی بتقاضای اهالی دراینمورد، بقم وارد شد که اعضای آن با تشکیل جلسه‌ای‌نسبت بتعیین نرخ برق تصمیم لازم اتخاذ کردند ولی هنوز این تصمیم از طرف اهالی قم مورد قبول واقع نشده‌است.

خبرنگار ما در قم گزارش داد: بمناسبت تحریم مصرف برق ازطرف اهالی قم بمنظور مبارزه با گرانفروشی هیئتی ازسازمان اب و برق بقم وارد شد. اعضای این هیئت پس‌از مراجعه بکارخانه برق صنایع، یکی از دو کارخانه‌ایکه نیروی برق مصرفی قم راتامین میکند، و بازدید از وضع کارخانه مزبور در جلسه‌ای که برای رسیدگی بتقاضاها و شکایات اهالی دراینمورد تشکیل شده بود شرکت کردند. دراین جلسه اقایان اسلامی فرماندار، پورمحسن شهردار، هاروی رئیس دادگستری، سرهنك پرتو رئیس شهربانی و سرهنك‌بدیعی‌رئیس سازمان امنیت، مدیران ومتصدیان کارخانه‌های‌برق صنایع‌وبرق ریسباف وعده‌ای ازمدیران جراید محلی و خبرنگاران ونمایندگان روزنامه های مرکز و عده‌ای از معتمدین محلی شرکت داشتند.

در این جلسه که مدت پنجساعت بطول انجامید پس از مذاکرات‌زیادی که‌بین هیئت اعزامی و حاضرین در جلسه صورت گرفت بالاخره‌این‌نتیجه حاصل شد که ۵۰ دینار ازنرخ برق کاهش یابد و نیروی برق به بهای کیلوواتی ٤٫۲۵ ریال در اختیار مردم قرار گیرد.

● **درگذشت مجروح**

خبرنگارما درشهرری گزارش داد یکی‌از مجروحین حادثه تصادف دو اتوبوس درجاده‌قم دربیمارستان‌فیروز-آبادی درگذشت وی حسین شهبازی نام داشت و مسافر اتوبوس مسافری بود.خبراین حادثه در صفحه حوادث چاپ شده است.

مبارزه

بقیه از صفحه اول

خانمی بنام منور چراغی که گوشت خریده بود از گرانی قیمت گوشت شکایت نمود.

وی گفت: آقای شهردار قیمت‌کالا های مورد احتیاج مردم خیلی گران است مثلا نارنج را دانه‌ای سه ریال میفروشند و اغلب قصابها هم گران میدهند. ترتیبی بدهید تا قیمت‌ها پائین آید و ما بتوانیم باندازه‌احتیاج جنس بخریم.

● **کنترل قیمتها**

خانم کبری‌فخرائی درخیابان اکبرآباد ازقصاب‌محل شکایت کرد وبشهردار گفت: خوبست ماموران بدقت کار قصابی هارا کنترل نمایند.

وی همچنین درخواست کرد در مورد سایر فروشندگان ارزاق نیز کنترل صورت گیرد.

شهردار با نظر این خانم موافقت کرد وگفت یکی‌از ماموران شهرداری را مامور اینکار خواهم کرد تا فقط بامر کنترل قیمتها بپردازد.

● **شهردار می‌آید!**

هنگامیکه اتومبیل شهردار بطرف جنوب تهران در حرکت بود ناگهان **واقعه جالبی رویداد و آن اینکه چند دوچرخه‌سوار در طول خیابان ضمن حرکت فریاد میزدند: ای‌مردم! کاسبها! قصابها! مواظب باشید حواس‌تان را جمع کنید شهردار بازرسی‌میکند ودکانهای متخلفین را می‌بندد!**

این وضع بسیار جالب در خیابان سی‌متری رویداد وشهردار خطاب‌به مردم گفت: ملاحظه کنید این‌آقایان بجای همکاری باما وبرای جلوگیری از گرانفروشی خود جار میکشند و اجحاف گران‌راخبر میکنند.شهردار از آنجا بشهرداری آمد و بخبرنگاران گفت برای مبارزه با گرانفروشی‌طرح جدیدی خواهم ریخت تا ماموران بطور دائم مراقب‌حال و وضع‌دکاندار ها باشند.

تشکر وسپاسگزاری

بدینوسیله ازسروران گرامی که درایام بیماری‌اینجانب اظهار تفقد فرموده‌اند صمیمانه سپاسگزاری مینمایم. ضمنا باطلاع میرسانم‌که کماکان آماده پذیرائی از بیماران محترم میباشم. آ-۲۲۸۹۳

دکتر محمد کلانتری

کانون بازنشستگان کشوری

درجلسه هفتگی عصر چهارشنبه ۲۱ بهمن که از ساعت ۵ تشکیل میشود ساعت ٦وربع فاضل محترم آقای خلیل ایزدیار زیرعنوان (عقل‌وعشق) سخنرانی مینمایند بعد دوحلقه فیلم‌نشان داده میشود - ورود علاقمندان آزاد است. آ-۲۳۸۷۷

دبیر کل کانون - وزیری‌الهی

محاکمه مردی که درداد گاههای نظامی باعدام محکوم‌شده

سیفعلی ترکه درجلسه امروز دادگاه جنائی

امروز محاکمه‌سیفعلی محمودی ، معروف بسیفعلی ترکه از ظهر دیروز شروع شده بود در دادگاه جنائی‌ادامه یافت .

سیفعلی محمودی متهم است که صاحب یك چلوکبابی را در خیابان سی متری باضربه چاقو کشته است چون‌این قتل در زمان‌برقراری حکومت نظامی در تهران اتفاق افتاده بود ، پرونده در دادگاه نظامی مطرح شد و سیفعلی‌باعدام محکوم گردید و دادگاه تجدید نظر نظامی نیزحکم اعدام را تائید کرد . اما قبل از آنکه حکم دادگاه بمرحله اجراء درآید حکومت نظامی لغو شد و سیفعلی ازدیوانعالی کشور تقاضای اعاده دادرسی کردو دیوانعالی کشور نیز با این تقاضا موافقت نمود .

در جلسه دیروز دادگاه گیفرخواست قرائت شد وسپس رئیس دادگاه سئوالات خود را از متهم شروع کرد سیفعلی در دادگاه اتهام قتل رامنکر بود و میگفت من یك دستم مصنوعی است چگونه میتوانم بایکدست آدم بکشم !

داروی عوضی کودکی را کشت

دیروز ولی‌الله‌حیدریان بدادسرای تهران اعلام‌کرد که‌دختر سه ماهه‌اش پروانه براثر داروی عوضی که یك طبیب باو داده درگذشته است .

شکایت این مرد برای رسیدگی مقدماتی به پاسگاه ژاندارمری مرکز در فرح‌آباد فرستاده شده است .

اداره پزشکی قانونی نیز سرگرم معاینه جسد طفل برای تعیین علت مرگ اوست .

دانش آموزی در چاه کشته شد

برای بیرون آوردن ساعت ازچاه قرعه‌کشی‌شد وقرعه بنام نادر افتاد

دانش آموز ۱۴ ساله‌ای بنام نادر جهانگیری فرزند حسن ساعت ۵ بعد از ظهر دیروز بچاهی در خانه نیمه سازی در خیابان ۱۲ متری کوی اتابکی افتاد و کشته شد .

وی هنگامیکه برای بیرون آوردن «ساعت مچی» یکی از همشاگردیهایش از چاه وارد آن میشد بداخل چاه افتاد و درگذشت .

یکی از همشاگردیهای نادر گفت : پس ازاینکه مدرسه تعطیل شدمابرای بازی به خانه نیمه تمام آمدیم ،ضمن بازی ساعت مچی یکی از بچه‌ها بچاه افتاد قرار گذاشتیم برای بیرون آوردن ساعت مهمان خودمان قرعه بکشیم قرعه کشی انجام شد وقرعه بنام نادر افتادو او وارد چاه شد، دوسه متر که‌پائین رفت ناگهان‌فریادی کشید و باصدای بلند بداخل چاه افتاد ، بچه ها فرار کردند من نیز فرار کردم بین راه پشیمان شدم با سکه دو ریالی «شیر-خط» کردم‌و پیش خود گفتم اگر او مرده شیر میآید اگر زنده است خط ، اتفاقا خط آمد و من که بزنده ماندن او امیدوار شدم بپاسگاه ژاندارمری مرکز در خزانه خبر دادم . مامورین پاسگاه نادر را از چاه بیرون آوردند هنوز زنده بود ولی پس از اینکه اورا به بیمارستان منتقل کردند بیمارستان خبر داد معالجات موثر واقع نشد و نادر مرده است .

۲ دزد توقیف شدند

صبح امروز دو مرد ۲۴ ساله‌باتهام دزدیدن دو فرش بدادسرای تهران فرستاده شده بودند .

این دو نفر که اصغر وپرویزنام دارند بوسیله آقای ستوان شادانلو فرمانده گروهان ژاندارمری مرکز در نارمك دستگیر شده‌اند .

اصغر بخبرنگار ما گفت که از ۵ سال پیش دزدی میکند وتاکنون ۴ بار نیز بزندان افتاده است .

اصغر تاکید کرد که دوستان «بد» او را که یك کفاش شرافتمند بود بدزدی کشانیدند .

پرویز متهم دیگر ضمن صحبت با خبرنگار ما گفت که اصغر او را از سه‌ماه پیش‌بدزدی‌وادارکرده است.

اصغر در جواب این سئوال که چرا پرویز را مانند خود بدزدی کشانیده گفت دوستان «بد» مرا دزد کردند و معاشرت پرویز بامن «بد» او را نیز دزد کرد .

این نفر از طرف دادسرا توقیف شدند .

پنج حریق

در ۲۴ ساعت گذشته پنج نقطه در تهران بشرح زیر طعمه حریق شده است :

کارخانه تهیه اسید سولفوریك در جاده کرج ، اتوبوس شماره۸۷۷ شرکت واحد در دروازه شمیران ، نانوائی کریم علیشاهی ، کارخانه ام - تی - ام و اسفالت یزی‌حسین ترابی .

این آتش سوزیها بوسیله اداره آتش نشانی‌تهران خاموش گردیده است .

در تصادف جاده قم ۱۲ نفر مجروح شدند

ساعت ۷ صبح‌امروز در یك‌حادثه رانندگی در جاده قم ۱۲نفر مجروح شدند .

تصادف در اثر برخوردداتوبوس های شماره ۱۷۶۲۰۰ قم و شماره ۱۸۷۵ ط ۱۸ روی داد .

علت تصادف را کارشناس‌تصادفات بی‌احتیاطی راننده اتوبوس شماره ۱۷۶۲۰۰ قم بعلت عدم رعایت حق تقدم هنگام دور زدن تشخیص داده است مجروحین بوسیله مامورین ژاندارمری مرکز در شهر ری به بیمارستان فیروز آبادی ، سینا و امدادی فرستاده شده‌اند .

جنازه جوان گمشده پیداشد

رودسر - خبرنگار اطلاعات - عباسعلی عباس پور ۲۵ ساله اهل دهکده چایخان که از چند روزپیش گم شده بود دیروز در ساحل‌دریای رودسر پیدا شد .

زن و مرد گمشده

خبرنگار ما در زاویه زرند اطلاع میدهد : مدتی نزدیك بیکماه است که شخصی بنام اکرم‌میرکلو ازاهالی زاویه زرند باتفاق‌زن ۱۸ساله‌ای بنام شوکت قاسمی از این محل فرار کرده‌اندوتاکنون جستجوی‌بستگانشان برای اطلاع از محل سکونت آنها بجائی نرسیده است . اکنون‌بستگان این‌مرد وزن بامراجعه بدفترنمایندگی اطلاعات تقاضا نمودند چنانچه کسی اطلاعی از آنها دارد در تهران به کلانتری بخش ۱۰ و در زاویه زرند بنمایندگی اطلاعات اطلاع دهد .

سارقین دست‌وپای چوپان را بستند و گوسفندانش را بسرقت بردند

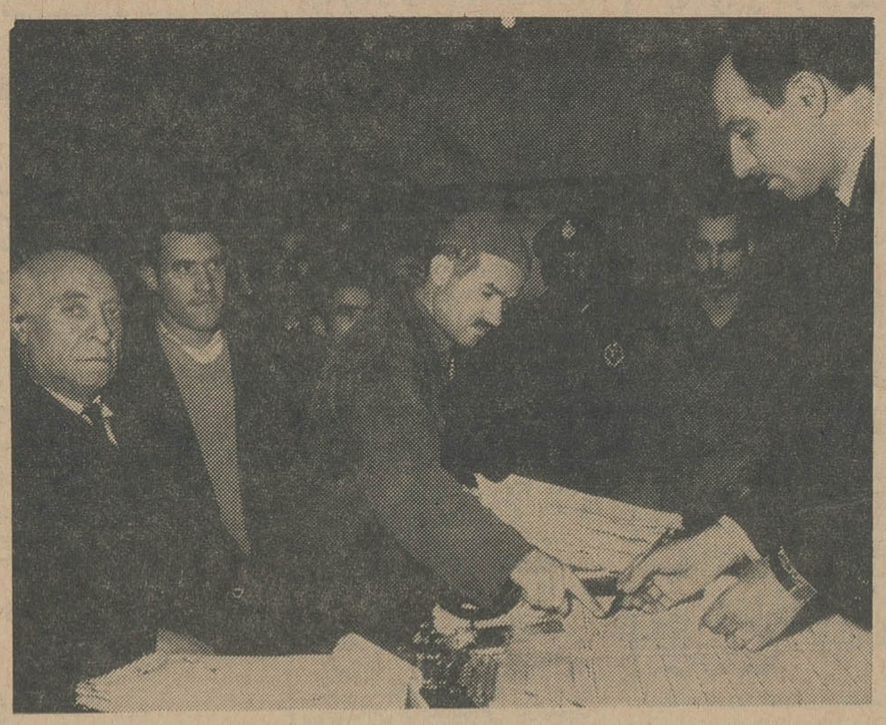

یکی ازمتهمین مشغول انگشت زدن به‌صورتجلسه‌دادگاه میباشد.

شش سارق دست وپای چوپانی را بسته و ۳۰راس گوسفند او رابودند.

شعبه ۲دادگاه جنائی بریاست‌آقای دکتر علمیه صبح‌امروزبرای رسیدگی به پرونده این سارقین تشکیل شد ، عین‌الله ، علی‌خورشیدی،علی سلطان محمدی،حسین‌الوند- جانعلی‌شیرازی نعمت‌الله زارعی متهمند که در قریه دیداد از توابع قزوین دست وپای دو چوپان رابسته‌و ۳۰ راس‌گوسفند پرواز آنهارا سرقت کرده‌اند و یکی از چوپانها را مجروح ساخته‌اند ، سارقین دست و پای چوپانها را بسته آنهارا سوار الاغ کرده و بآن طرف دره روانه‌کرده بودند. محاکمه این عده تا آخر وقت امروز ادامه داشت .

از صبح چهارشنبه درسینماهای
سانترال
امپایر
ب.ب

THIS IS CINERAMA
اینست سینه‌راما
رنگی- دوبله بفارسی باصدای استروفونیك ۷ باندی
برنامه افتتاحیه
سینه‌راما آتلانتیك
● سینه راما بزرگترین پدیده شگرف‌صنعت سینمای امروز است
● در موقع نمایش فیلم سینه‌راما باپرده‌وسیع وصدای استروفونیك ۷ باندی شماخودرا جزئی ازحوادث فیلم احساس‌میکنید.
● سینه راما آتلانتیك اولین‌سالن‌مجهز نمایش سینه راما در خاورمیانه و خاور نزدیك است و فیلمهای این سینما را درهیچیك از سینماهای دیگر تهران یا شهرستانها نخواهید دید.
سینه‌راما آتلانتیك خیابان پهلوی بالاتر ازبلوار مقابل پمپ‌بنزین
تلفن ۶۲۷۱۷۱
بهای بلیط ۵۰ ریال - ۴۰ ریال - ۳۰ ریال
سانسها ۱۱ صبح- ۳- ۶- ۹ بعدازظهر

سوپر شاهین
در میدان ۲۴ اسفند افتتاح شد
سوپر شاهین برمبنای تامین احتیاجات روزانه‌وسلامت مصرف کنندگان و بمنظور صرفه جوئی‌در وقت و مبارزه باگرانفروشی و کمك‌باقتصادخانواده‌های محترم تهران تاسیس گردیده
بنابراین میتوان ادعا کرد : که باافتتاح‌سوپر شاهین میدان ۲۴اسفند بزرگترین‌وباصرفه ترین مرکز خرید روزانه خانواده های محترم‌تهران گردید

مُدلهای جدید یخچالهای
کلویناتور
دراندازه‌های ۷- ۹ و ۱۲ فوت
بزودی عرضه میشود

یخچالهای
کلویناتور
کم مصرف - زیبا و بی نظیر
یخچال کلویناتور
از نظر قیمت با یخچالهای
مشابه ساخت ایران
برابری میکند
Kelvinator
کانون آگهی زیبا

نماینده رسمی : شرکت سهامی فیروز - خیابان تخت جمشید شماره ۲۱۹
مراکز پخش - فروشگاه های شرکت سهامی فیروز

مسابقه فوتبال دیروز اسپارتاك شاهین بااین نتیجه خاتمه یافت:

اسپارتاك ۵ شاهین صفر

ساعت سه و نیم بعداز ظهر دیروز تیم فوتبال نیرومند اسپارتاك چك اسلواکی با تیم شاهین روبرو شد وبانتیجه ۰-۵ برنده گردید بازی دیروز را متجاوز از بیست هزار نفر تماشاچی وجمعی از شخصیتهای ورزشی وامرای ارتش تماشا کردند.

آسمان مه آلود چتر سپید رنگ خود را روی سر امجدیه بازکرده بود . هوا برخلاف روز های مسابقه با تاج و دارائی ابری بود ونگرانی از یك بارندگی تند از نگاه های مردم خوانده میشد . ولی آنهابدون توجه بشرایط جوی با علاقه تمام جایگاه های استادیوم را پر کرده بودند . دقایق انتظار با کندی‌سپری میشد و این فکر که بهترین قهرمانان ایرانی با مهمانان چك روبرو خواهند شد همه چیز راقابل تحمل میساخت . چند دقیقه قبل از شروع مسابقه ناگهان همه‌با تعجب همایون بهزادی و چند نفر دیگراز قهرمانان‌معروف‌شاهینی رادرجایگاه تماشاگران مشاهده کردند همه‌جا هو پیچید که قهرمانان محروم شاهینی که بنا باطلاع یکی از روزنامه ها بخشوده شده بودندبازی نخواهند کرد . موجی از عدم‌رضایت و ناراحتی بهمراه انتشار این خبر بوجود آمد . بیشتر مردم در این روز ابری و سرد برای تماشای مبارزه این قهرمانان با فوتبالیست های کارکشته چك بامجدیه آمده بودند . بهر حال در میان غریوشور انگیز مردمی که هنوز درست نمی‌دانستند قهرمانان شاهینی بازی خواهند کرد یانه بازیکنان دو تیم وارد میدان شدند . افراد دو تیم برخلاف عرف و معمول بازی‌معرفی نشدند و یکسر برای مسابقه‌آماده گشتند . مردم نسبت به‌تیم شاهین احساسات بسیار مساعدی داشتند. عده‌ای روی سر مردم نقل می‌پاشیدند . مسعود برومند کاپیتان سابق تیم ملی ایران در پیشاپیش افراد شاهین حرکت میکرد. وقتی مردم متوجه شدند که بازیکنان اصلی شاهین در تیم بازی نمی کنند شروع باعتراض کردند وچند لحظه فریادهای « همایون‌سرطلائی،شیری جای تو خالی » بر همه صدا های امجدیه حکومت کرد . در ترکیب تیم شاهین دو سردار قدیمی‌فوتبال شرکت داشتند یکی‌مسعود برومند که رهبری خط دفاع را بعهده‌داشت و دیگری پرویز دهداری که‌به خط حمله شاهین هیبت خاصی بخشیده بود . حضور دهداری با آن قیافه متین و پیشانی بلند همه را بیادروز هائی می‌انداخت که اووشیرزادگان و بهزادی در خط حمله تیم شاهین و تیم کلنی تهران شیرین میکاشتند و می توانستند دروازه تیم نیرومندی چون استراوا را سه بار بگشایند. ولی امروز دهداری تنها بود و بعد از مدتها کناره گیری برای دفاع از حیثیت باشگاه‌خود بمیدان آمده بود . درآغازمسابقه مردم تعدادی کبوترهوا کردند و منظره‌باشکوهی بوجود آوردند . مشاهده شور و هیجان مردم چك ها را هم تحت تاثیر قرار داده بود .

در دقیقه سوم اولین گل چك‌ها وارد دروازه شاهین شد . این گل را شماره پنج چك که ازنظرتکنیك بازی و سرعت و دید از بهترین بازیکنان اسپارتاك است زد .موج بازی بوسط میدان و سپس بسوی دروازهٔ اسپارتاك برگشت و توپ کرنر شد . دهداری کرنر را زد ولی دفع شد . درست هفت دقیقه از شروع بازی می گذشت بازیکنان شاهین با بلوز های سفید وشورت های سیاه کاملا مشخص بودند . شماره ۲ شاهین خوب می دوید و جای خود راخوب می گرفت. عقربه ساعت روی دقیقه یازدهم لغزید و درست در همین موقع دومین‌پیروزی نصیب اسپارتاك شد .

دروازه شاهین

ابتکار بازی کاملا در دست چکها بود و فشار روی دروازهٔ‌شاهین لحظه بلحظه شدیدتر میشد . چك ها توپهائی را که وارد زمین آنها میشد آهسته به دروازه‌بان خود می دادند و او هم با یك شوت بلند دوباره توپ را بطرف دروازه‌شاهین می فرستاد . بازی سرد و بی روح شده بود . چك ها چند نفر از افراد ذخیره خود را لخت کرده بودند . و جای بازیکنان آنها نیز عوض شده بود . در دقیقه ۲۳ یك موقعیت خطرناك جلوی دروازه شاهین‌بوجود آمد ولی این حمله دفع و با یك حمله مقابل پاسخ داده شد اما گلر چك خوب دفاع کرد . شماره ۲ شاهین که وسط میدان خوب فعالیت میکردآسیب دید و ازمیدان خارج و جای‌خود را بدیگری داد و جوان موبور و چالاکی در حالی که‌شماره ۸ روی‌پیراهن‌اودیده‌میشد جای‌رفیق خودرا پر کرد.

سومین گل

گل سوم اسپارتاك بایك تکنیك عالی بثمررسید مردم از شکست های پی‌درپی شاهین کلافه شده بودند و دائما به‌ترکیب تیم‌اعتراض می کردند . دردقیقه ۴۳ یك فول بنفع شاهین توسط دهداری زده شد ولی به‌نتیجه نرسید و بالاخره نیمه‌اول بازی در میان بهت مردم‌و تلاش قهرمانان پایان پذیرفت.

در نیمه دوم

در فاصله دوهافتایم گفتگوی مردم درباره علت عدم شرکت قهرمانان محروم شاهین داغ‌تر شده بود وهر کس دراین باره بنحوی اظهار نظر می کرد. از مسائل جالب نیمه‌اول بازی اسپارتاك ، شاهین بازی‌جالب ودقت‌نظر برومند و دهداری بود. وجود این دوقهرمان ارزنده برای پوشاندن عدم حضور قهرمانان‌جوان شاهین بود ولی آنها جلوه‌ای‌خاص داشتند و قبل از اینکه وسیله استتاری باشند مردم‌را بیادگذشته ها می‌انداخت . در فاصله دوهافتایم گردانندگان مسابقه میخواستند اخبار ورزشی ایران و جهان‌راپخش کنند. ولی صدای بلندگو در میان هیاهوی مردم گم شد . بعدصفحات ترکی وجاز وجمیله یکه‌سواروغیره نواخته شد تاشاید مردم ساکت بمانند سرساعت ۳۰ر۴نیمه‌دوم‌بازی شروع شد . از همان لحظات اول تصمیم قاطع بازیکنان شاهین‌برای جبران شکست بچشم میخورد.بازی در نیمه‌دوم گرم‌تر وهیجان‌انگیزتر بود. تلاش‌فورواردهای شاهین‌خیلی زیادشده بود ولی آنها در دیوار نفوذناپذیر دفاع اسپارتاك‌نمی - توانستند نفوذ کنند. خط دفاع اسپارتاك واقعا رخنه ناپذیر بودواما فورواردهای شاهین مایوس‌نمیشدند واز هرفرصتی برای نفوذ در این خط استفاده می‌کردند.تلاش‌حریف نیز برای کسب پیروزیهای تازه زیادتر شده بود.شماره ۱۰اسپارتاك دردقیقه ۵۵ بازی برای چهارمین‌بار درحالیکه جلوی دروازه شاهین خیلی شلوغ شده بودتوپ را وارد دروازه کرد درهمین موقع برومند از میدان خارج شد و فرد جوانتری جای اورا گرفت .

گل پنجم

دردقیقه ۶۷ چك‌هادروازه‌بان‌خود را عوض کردند و فرد ذخیره را بجای‌او گماشتند .در دقیقه ۶۸ یك گل صددرصد بنفع شاهین دراثر عجله وشتابزدگی دهداری‌بهدررفت درحالیکه گلر از دروازه خارج‌شده بود توپ را بایك شوت محکم از بالای دروازه به‌اوت فرستاد . گل پنجم نیز توسط شماره ۵ دردقیقه ۷۳ زده شد . چندبار بنفع اسپارتاك کرنر شد در دقیقه ۸۱ یك موقعیت عالی دیگرتوسط‌فورواردهای‌شاهین بهدررفت . یك توپ‌عالی دهداری توسط گلر چك گرفته شدو در آخرین دقایق بازی یك پنالتی جلوی دروازه شاهین توسط چکها زده شد ولی این پنالتی به ثمر نرسید وچکهادریورش های‌پی‌درپی خود نتوانستند از مرز ۵ گل‌عبور کنند.

یك مقایسه

مقایسه بازیهای تاج - دارائی- شاهین با اسپارتاك.

بازیکنان تاج تا آخرین دقایق بازی فقط یك گل خورده بودند و این ارزش خط دفاع تاج را نشان میدهد . مقاومت در مقابل فورواردهای سریع و نیرومند اسپارتاك کار بسیار دشواری است که دفاع تاج تاآخرین دقایق بخوبی از عهده اینکار برامد ولی در سه دقیقه اخر دیوارهای ان رخنه برداشت و دو گل پی‌درپی وارد دروازه تاج شد . خط حمله تاج ضعیف بود وجز یکی‌دوبارنتوانست حمله موثری را نشان بدهد.

۲- دارائی - دفاع دارائی درمقایسه باتاج‌ضعیف‌تر بود ولی فورواردهای آن تحرك و فعالیت بیشتری‌داشتند بازیکنان دارائی متد حمله دفاع‌را دنبال می کردند وبرخلاف تاج که همه تلاش خودرا دردفاع متمرکز کرده بود دارائی باجسارت بحریف نیرومند خود حمله می کرد.

۳- شاهین - بااینکه ترکیب تیمی که بااسپارتاك بازی کرد با ترتیب اصلی تیم شاهین خیلی فرق داشت ولی همان بازیکنها در تمام‌طول مسابقه باحرارت‌وخونسردی مبارزه کردند . دفاع شاهین‌ضعیف بود وفورواردهای اسپارتاك هروقت اراده می‌نمودند به‌آسانی از آن عبور می‌کردند ولی فورواردهای شاهین توانستند چهاربار دروازه اسپارتاك رابطورجدی‌بخطر بیندازند واگر شتابزدگی آنها نبود بدون تردید دروازه اسپارتاك لااقل یکبار در ایران فتح میشد . بازیکنان شاهین در یك محیط متشنج عصبی بازی کردند آنها در حالی که تماشاگران عصبانی بودند و فریاد می کشیدند با اسپارتاك مبارزه کردند . تماشاگرانی که گاهی بدون رعایت ملاحظه فریاد می کشیدند « اینها شاهین نمیشه» شکست‌تیم های ما از اسپارتاك کاملا طبیعی بود جوانان ما تا آنجا که‌در قدرت داشتند برای بدست آوردن پیروزی تلاش کردند و در ورزش همیشه‌پیروزی‌مال قوی‌تراست.برای تیم ضعیف‌تر آنچه که اهمیت دارد مبارزه و عدم احساس زبونی است.

نتیجه - بهر حال تیم اسپارتاك چك ، بازیهای‌خوبی در تهران ارائه داد بدون شك قهرمانان ما نکات ریز و دقیقی را از آنها آموختند . کلاس فوتبال آنها خیلی بالاست. و ما خیلی چیز ها میتوانیم از آنان بیاموزیم . حضور این تیم‌درتهران بکالبد خسته و بی‌رمق فوتبال ماجان دوباره‌ای بخشیده است ولی هنوز این بیم وجود دارد که در اثرغفلت و عدم توجه مسئولین‌امر باز وقفه‌ای در کار ها ایجاد گردد . ماباید به ورزش فوتبال بمثابه یکی از ارکان اساسی ورزش در کشور توجه کنیم فوتبال در نزد جوانان ما جاذبه فوق‌العاده‌ای دارد وبرای هدایت نیرو های روحی و جسمی آنان در جهت‌صحیح عامل ذیقیمتی بشمار میرود .

دروازه‌بان شاهین شخصی که دستکش پوشیده است برای گرفتن توپ تلاش میکند اما تلاش او بی ثمر است وپنجمین گل دردروازه می‌نشیند

در جلسه علنی فوق‌العاده عصر دیروزمجلس شورایملی

قرارداد نفت تصویب شد

نمایندگان گفتند: نفت سرمایه ملت‌ایران‌است‌و باید صرف‌درآمد آن سعادت‌مردم‌شود

در جلسه علنی فوق‌العاده عصر دیروز مجلس شورایملی رسیدگی‌به قرارداد های پنجگانه نفت فلات قاره ایران دنبال شدو عده‌ای ازنمایندگان دراین باره صحبت کردند و لایحه قرارداد نفت بارای موافق ۱۵۸ نفرعده حاضر در جلسه تصویب شد .

ساعت سه بعد از ظهر دیروز دنباله جلسه علنی صبح مجلس شورایملی‌به ریاست آقای مهندس ریاضی تشکیل شدو آقای دکتر الموتی به سخنان خود ادامه داد .

و در نطق سه ساعته خود فعالیت های شرکت ملی نفت را در تنظیم قرارداد های نفتی تشریح کرد و از اقدامات آقای دکتر اقبال‌رئیس‌هیئت مدیره شرکت ملی نفت‌و کارشناسان نفتی سپاسگزاری نمود .

آقای دکتر الموتی سپس گفت : این قرارداد های نفت موجب شده که اکنون خلیج فارس بزرگترین‌منطقه فعالیت های نفتی در دنیا بشمار آیدو ازاین جهت است که می‌بینیم بعضی تحریکات علیه ایران بخصوص در خلیج فارس شروع شده و اگر این تحریکات ادامه یابد ،ماهم پیشنهاد خواهیم کرد که از این پس کانال سوئز بنام کانال داریوش نامیده‌شود زیرا داریوش شاهنشاه ایران اولین کسی بود که دستور داد این کانال حفر شود و سابقه این امر در کتب تاریخی موجود است . (نمایندگان گفتند :ما با این پیشنهادموافقیم .)

● مصالح مملکت

پس ازآن آقای دکترمبین بسخنان شاهنشاه در روز عید فطراشاره کردو گفت وظیفه اصلی ما در برابرخداوند خدمت بخلق استو جز اینکه‌مصالح مملکت و ملت را درنظر بگیریم‌وظیفه دیگری نداریم .

ناطق سپس اظهار داشت : این قرارداد بنابتجویز ماده دوم قرارداد فلات قاره بسته شده و چون‌براساس مزایده است شرایط آن نیز ازقرار دادهای مشابه باید بهتر باشد .

● امتیازات ایران

بعد آقای مهندس جلالی نوری‌در موافقت با لایحه صحبت کرد و گفت : تا شخصی وارد بامور نفتی نباشد نمیتواند پی ببرد که نشستن دوریك میز و مذاکره با نمایندگان کمپانیهای بزرك نفتی دنیا تاچه اندازه سختو مشکل است .

ناطق سپس این قرارداد ها را با قراردادی که دولت مصر در اواخر سال ۱۹۶۳ میلادی با شرکت های خارجی بسته است مقایسه کرد و امتیازاتی راکه در قراردادهای قلیه نصیب ملت‌و دولت ایران شده است تشریح نمود .

آقای مهندس جلالی نوری درپایان سخنان خود گفت : بنده وظیفه خود میدانم که بحضور رهبر عالیقدرایران که مبتکر تنظیم این قراردادبوده‌اند وهمیشه کوشیده‌اندکه‌حداکثر منافع رابرای ملت تامین کنند سر تعظیم فرود آورم و بدولت نیز تبریك‌بگویم

● محصول نفت

پس از آن آقای پروین‌در کلیات لایحه تذکراتی داد و گفت : با توضیحاتی که داده شد وبا اطلاعاتی که‌بدست آمده‌است بخوبی‌استنباط میکنیم که این قرارداد محصول نهضت ششم بهمن و اتحاد شاه و ملت است و در حقیقت قدم هائی است که بسوی‌ترقی و اصلاح‌ایران عزیز برداشته میشود . ناطق سپس گفت : بنده از دولت تقاضا میکنم که محل مصرف پذیره نفت رابطور صریح تعیین نماید .

پس از پایان سخنان آقای‌پروین و توضیحات معاون وزارت دارائی‌و مخبر کمیسیون دارائی به کلیات اول لایحه رای گرفتند تصویب‌شد و ماده واحده لایحه نیز بتصویب رسید .

● ابتکار شاهنشاه

در کلیات آخر لایحه آقای سرتیپ‌پور گفت : این پیروزی‌بزرك که ملت ایران را تا این حد قرین افتخار و شادمانی کرده است ناشی از ابتکار شاهنشاه است پس باید شاکر باشیم و کسانی را که منشاء این پیروزی بوده‌اند تحسین و ستایش کنیم .

ناطق سپس گفت : این‌قراردادها علاوه بر اینکه متضمن منافع مادی برای ما است یك پیروزی سیاسی نیز برای ملت ایران تلقی میگردد. من به مجلس ایران تبریك میگویم که چنین قراردادی را تصویب می کند و بدولت ایران نیز تبریك می گویم که مجری نیات شاهنشاه‌بوده است .

همچنین باید از مردی که اینك در میان ما نیست و تا آخرین‌لحظه حیات بدنبال این قرارداد بود به نیکی یاد کنیم و بالاتر از همه به شاهنشاه تعظیم میکنیم که برای رسیدن به این هدف مهره ها را طوری چیدند که این نتایج عالی برای ملت، ایران‌بارور شد (صحیح است)

● درآمدهای مهم

آقای دکتر حسینی نیز در کلیات آخر لایحه تذکراتی داد و گفت : این قرارداد درآمد های مهمی را عاید خزانه مملکت میسازد و ملت ایران از مساعی و کوشش کلیه افرادی که در این راه کوشش کرده‌اند صمیمانه تشکر میکند .

ناطق سپس گفت : نفت‌سرمایه ملت ایران است و باید درآمدآن در راه سعادت ملت صرف شود . (صحیح است) اگر دولت از این فرصت عالی استفاده نکند و در پیشرفت و آبادانی مملکت کوشش نکند مرتکب گناه شده است .

درآمد این‌منابع خداداد نبایدصرف کارهای تفننی شود بلکه‌باید خرج کار های عمرانی گردد .

آقای سعید وزیری نیزدر کلیات آخر لایحه مطالبی بیان داشت واز مساعی و کوشش های شادروان منصور در تهیه و تنظیم قراردادهای تازه نفتی تجلیل کرد .

در این موقع نسبت به تمام‌لایحه با ورقه رای گرفتند و لایحه‌با۱۵۸ رای موافق باتفاق آراء به‌تصویب رسید و بمجلس سناء فرستاده شد.

آقای دکتر یگانه وزیر مشاور از تصویب لایحه سپاسگزاری کردو گفت : رای قاطع مجلس شورایملی یکی از خاطرات و افتخارات ارزنده این دوره از ادوار تقنینیه است . بنده اطمینان میدهم که هر دینار از درآمد نفت ما در راه سعادت و بهبود حال ملت ایران خرج‌خواهد شد .

ساعت شش و ده دقیقه بعد از ظهر جلسه علنی مجلس شورایملی پایان یافت .

هیئت حسن‌نیت ترکیه‌تهران راترك گفت

اعضای هیات حسن‌نیت ترکیه که برای تشریح نظریات دولت متبوع‌خود در مورد مسئله‌قبرس بایران آمده بودند امروزتهران‌را ترك گفتنداعضای هیات‌حسن‌نیت ترکیه یکشنبه گذشته بتهران وارد شدند و پس از شرفیابی بحضور شاهنشاه وملاقات با آقای نخست وزیر و وزیر امورخارجه از خوزستان دیدن نمودند .

پرفسور «فتحی‌چلیك‌باهن» عضو پارلمان ترکیه و رئیس هیات حسن نیت هنگامیکه تهران‌را ترك کرد به خبرنگاران اظهار داشت : ما برای تشریح نظریات دولت خود در مورد مسالهٔ قبرس بممالك آسیائی سفر کرده‌ایم واقداماتی را که دولت ترکیه در این زمینه‌بعمل آورده استشرح داده‌ایم.

رئیس‌هیات حسن‌نیت ترکیه اضافه کرد: سیاست ایران در مورد مسئله قبرس آنچنان تاثیری در فرد فرد ملت ترکیه‌داشته است که همگی خود را سپاسگزارشاهنشاه ایران‌وبرادران ایرانی خویش میدانند وما در این سفر در عین حال‌مامور تقدیم بهترین تشکرات ملت ترك بحضور پیشوای ایران و ملت ایران بودیم.

زندگانی محمد (ص)
ترجمه محمد (ص) المثل الکامل
چاپ دوم بامقدمه فاضلانه و محققانه استادمعظم‌دانشگاه تهران باجلد زرکوب بها ۱۰۰ ریال
کتابفروشی مرکزی ناصرخسرو

تقویم اطلاعات

دوشنبه - نوزدهم بهمن ماه۱۳۴۳ ششم شوال۱۳۸۴-هشتم‌فوریه ۱۹۶۵
*اذان صبح ساعت ۵و۲۴دقیقه
*طلوع آفتاب‌ساعت ۶و۵۸دقیقه
*غروب‌آفتاب ساعت۵و۳۰دقیقه

برنامه امشب

تلویزیون ایران

۴ر۵ درسی از کتاب انگلیسی دوم و پنجم
۳۰ر۵ برنامه هنری
۰۰ر۶ تدریس زبان آلمانی
۳۰ر۶ ته‌دانستان هفته
۰۰ر۷ برنامه‌دانشگاه
۳۰ر۷ ۶۴ هزار ریالی
۰۰ر۸ هنرهای زیبا
۳۰ر۸ اخبار
۴۵ر۸ اطلاعات در موردقرارداد های‌جدیدنفتی
۱۰ر۹ فیلم کارآگاه سنت
۱۵ر۱۰ آشنائی بیشتر باوزارت فرهنك و هنر
۳۰ر۱۰ بیا تا گل برافشانیم

پیش بینی هوا

پیش بینی هوای ایران تا ظهر فردا

هوای‌سواحل دریای‌مازندران ونواحی آذربایجان ،قسمتی‌ابری گاهی ابری همراه بابارندگیهای محلی و بادشدید در سطح‌زمین خواهد بود .

هوای تهران و شهرستانهای غربی وشمالی صاف وکمی‌ابری میباشد که‌بتدریج‌از سمت غرب برمقدار ابرهاافزوده شده‌همراه بابارندگی و باد شدید در سطح زمین خواهد شد.

گرمترین نقاطی که‌ایستگاه‌هواشناسی دارد بوشهر باحد‌اکثر۲۴ درجه و حداقل ۱۸درجه سرد ترین نقطه‌آبعلی باحداکثر دودرجه‌بالای صفر و حداکثر۷ درجه‌زیر صفر

حداکثر درجه‌حرارت تهران ۱۱ درجه‌و حداقل ۲درجه‌بالای صفر

رخت بند وسو

مدل ۱۱۱ دیواری

آیا باور کردنی است که با کشیدن پروفیل متصل بدیوار آشپزخانه وحمام وبالکن و... هشت متر طناب ظاهر شود و روی آن رخت پهن کنید وسپس با فشار ، مجدداً بحالت اولیه برگردانید ...

مدل ۲۲۲ پایه‌دار

و یا اینکه درهوای سرد و بارانی و یا خاك وطوفانی از بیست متر طناب که روی دستگاه مخصوص نصب شده برای خشك کردن ملافه و حوله وانواع لباس در هر محل و مکان استفاده کنید و بعد آنها جمع کرده گوشه‌ای قرار دهید...

مدل ۳۳۳ چتری

و یا اینکه با کشیدن نخ مخصوص ، ۶۰ متر طناب بشکل چتر ظاهر و همه لباس زیر درشت را در روی آن خشك کنید ؟

جهت مشاهده انواع رخت بندوسو واستفاده ازمزایای فوق العاده آن به‌اولین فروشگاه نزدیك خود مراجعه فرمائید .
محصولات وسوایده آل بانوان خانه‌دار . شماره ثبت اختراع ۵۱۶۹
نماینده انحصاری ومرکز پخش ، شرکت سهامی وسو - سرای چیت‌ساز تهران تلفن ۲۱۰۲۷

استمداد مقدس

از سروران معظم و موسسات محترم و دوستان و بستگان مکرم‌چه در تهران و چه در شهرستانها برای‌انجام کار مقدسی یعنی ساختمان مسجدی‌درشهر جدید تهران پارس بمساحت ۲۴۹۰ متر بنام مسجد جامع‌خاتم‌الانبیاء «ص» که دردست ساختمان و افتخار انجام این خدمت مهم اسلامی بعهده‌این‌بنده‌وچندنفر از آقایان دیگر محول‌شده است،سروران معظم و مردمان اهل معامله با خدا رابااین سعادت بزرك و شرکت درساختمان‌خانه‌خدا دعوت نموده انتظار دارم مخلص رادر انجام این امر مهم مدد فرموده به هر مقدار هدیه نقدی ومصالح ساختمانی که‌ممکن‌باشد کمك ومساعدت فرمائید ومطمئن‌باشیدناظرعمل‌ما و همه خدا است .هدیه نقدی رادر تهران و شهرستانها به بانك صادرات و معادن به حساب شماره ۴۰۴ بانك صادرات تهران پارس پرداخت و کتبا بنده رانیز مطلع فرمایند ضمنا برای اخذ توضیح و کسب اطلاعات بیشتری به تلفن ۳۵۴۳۵-تهران مراجعه و به‌آدرس خیابان ایران کوی حاجی سید احمد سادات اخوی شماره ۹۷مکاتبه فرمائید تا نقشه و اسناد و مدارك و پیشرفت کار در اختیار سروران معظم گذارده شود -بامید خدا
مخبر فرهمند ۱-۳

باطلاع کلیه صاحبان صنایع میرساند

که کارخانه مواد نسوز امین‌آباد از آجرهای نسوز نوع کرومیت که‌دارای خاصیت خنثی‌بوده و مقاومت آن در مقابل حرارت ۱۸۰۰ الی ۲۰۰۰ درجه سانتیگراد می‌باشد تهیه و دراسرع وقت در دسترس متقاضیان میگذارد برای کسب اطلاع بیشتر به‌تلفن‌های ۵۹۰۸۱ -۵۹۴۵۵ مراجعه فرمائید .
قسمت صنایع مصالح‌ساختمانی
آ-۳۹۳۵۲ ۱-۲

کلاس انگلیسی اقتصادی انجمن ایران وامریکا

بدینوسیله افتتاح کلاس انگلیسی اقتصادی برای استفاده دانشجویان وفارغ‌التحصیلان رشته اقتصادی را اعلام میدارد. ثبت‌نام‌ازهم اکنون بعمل آمده وکلاس‌روز ۲۲ بهمن ماه شروع خواهد شد .
نشانی- خیابان شاه ساختمان آلومینیوم طبقه ۴ قسمت عقب
تلفن ۴۷۱۴۰
آ-۳۹۱۴۳

کتابهای پرستو

از : گی‌دوموپاسان -داستان معروف
یك زندگی
ترجمه : حسن پویان
ابوذرصداقت - منتشر شد
آ-۳۹۳۰۸

با ۲۰۰ ریال سلامتی خودرا بیمه کنید

وتمام عمر بانشاط زندگی کرده واز مراجعه به پزشك راحت شوید
کتاب
پزشك خانواده
ضامن این راهنمائی مفید است
مرکز فروش: شرکت نسبی اقبال. شاه‌آباد وتمام داروخانه‌ها وکتابفروشیهای مهم
آ-۳۹۲۲۲ ۱-۲

نام‌نویسی دوره جدید کلاسهای انگلیسی پایه

ازکلاسهای مقدماتی تا امتحانات ورودی دانشگاه لندن‌وکلاسهای اعزام‌محصل‌زیر نظر دبیران انگلیسی‌زبان
نشانی: چهارراه یوسف‌آباد - روبروی‌بانك کار
تلفن ۴۶۴۰۹

اطلاعات

دوشنبه
● ٦ شوال ١٣٨٤
● ٨ فوریه ١٩٦٥
● شماره ١١٦٠٦
● سال سی و نهم

اطلاعیه جمعیت شیروخورشید سرخ ایران

خسارت بارندگی کرمان سنگین بوده است

۲ دانش‌آموز دررفسنجان زیرآوارماندندوبیش‌ازدوهزارخانه دریك منطقه وسیع خراب شده است

امروز این اطلاعیه از طرف‌جمعیت شیروخورشید سرخ ایران منتشر شده است.

گزارش های رسیده از طریق دستگاه‌های مخابراتی حاکی است که در اثر بارندگیهای مداوم شدید دریك‌منطقه وسیع‌بین کرمان یزد ، سیرجان ، رفسنجان و شهر بابك خساراتی ببار آمده است.

براثر این حادثه متاسفانه دوتن دانش‌آموز در منطقه رفسنجان زیر آوار رفته ودرگذشته‌اند . درشهر بابك هزاروصدو چهل و شش اطاق ، سیرجان صدوپنجاه خانه، زرند کرمان صدوبیست خانه، کوه بنان هفتاد خانه، اطراف کرمان پانصدخانه و رفسنجان خانه های چندین قریه ویران گردیده و در سراسر منطقه آسیب‌دیده تلفات دامی سنگین وارد آمده است .

بمحض وصول اطلاع از طرف جمعیت های شیروخورشید سرخ یزد، کرمان ، رفسنجان ، سیرجان وشهر بابك اقدامات فوری امدادی آغاز گردید و چادر ، پتو ، گلیم، خواربار و دارو با استفاده ازهواپیما وپس از بازشدن راهها بوسیله اتومبیل در اختیار آسیب‌دیدگان قرار داده شد .

کمبود وسائل ضروری از طرف جمعیت مرکزی ارسال گردیدوهم اکنون اقدامات امدادی بادقت و قدرت کافی در جریانست وعملیات امدادی تا استقرار وضع عادی‌ادامه خواهد یافت .

چندخبرفرهنگی

تبدیل رتبه فرهنگیان

امسال ۳ هزار تن از فرهنگیان تبدیل رتبه خواهندگرفت

میزان حق تاهل فرهنگیان افزایش یافت

● دانشکده های دانشگاه دروس امتحان ورودی‌خود را تعیین مینمایند

امروز خبرنگار فرهنگی ما کسب‌اطلاع کردکه مقامات‌وزارت آموزش وپرورش مشغول تهیه مقدماتی جهت تبدیل رتبه ۳هزار تن‌از فرهنگیان کشور هستند. خبرنگارما می‌نویسد درسال جاری‌رتبه‌این‌عده ازفرهنگیان اعم ازکارکنان آموزشی واداری‌تغییر خواهد یافت ورتبه عده‌ای از کارکنان اداری به‌دبیری‌ورتبه‌عده‌ای‌ازآموزگاری بدبیری ورتبه‌عده‌ای‌ازکمك آموزگاری به‌آموزگاری تبدیل میشود . بقرار اطلاع نود میلیون ریال برای تبدیل رتبه فرهنگیان درسال۴۳ درنظرگرفته شده است .

افزایش حق تاهل

خبرنگارما همچنین اطلاع حاصل نمود که بودجه سال٤٤ وزارت‌آموزش وپرورش که‌هم‌اکنون آماده شده است حق‌تاهل فرهنگیان کشور را حداکثر به۱۰٦۰ تومان افزایش داده‌اند. درحال حاضر حداقل حق‌تاهل فرهنگیان ۳٦ تومان وحداکثر ٦٥ تومان میباشد . بقرار اطلاع ٥٠یا ٦٠ هزار فرهنگی ازاین‌مزایا استفاده خواهند کرد .

امتحان ورودی دانشگاه

امروز کسب اطلاع شد که بدنبال بخشنامه‌ای که از طرف دانشگاه‌تهران بدانشکده های تابعه در مورد نحوه قبول دانشجو شده است دانشکده‌های دانشگاه تهران مشغول مطالعاتی‌جهت تعیین دروس مربوط بامتحان ورودی شده‌اند .

بقرار اطلاع اغلب دانشکده هاهمان دروسی را که در سالهای گذشته‌بعد از امتحان عمومی دانشگاه بعنوان امتحان اختصاصی از داوطلبان بعمل می‌آورند برای امتحان‌انتخاب کرده‌اند.

باین ترتیب دانشگاه دیگر از داوطلبان امتحان عمومی نخواهد کرد وامتحان‌دانشکده‌ها سرنوشت‌داوطلبان را تعیین مینماید .

بعضی از دانشکده ها نیز تصمیم دارند در نحوه امتحانی که ازداوطلبان بعمل می‌آورند تجدید نظر نموده و دروس جدیدی را از داوطلبان امتحان نمایند .

بقراراطلاع دانشکده ادبیات درنظر دارد که فقط دروس عربی ، فارسی، زبان خارجه و در صورت احتیاج اطلاعات عمومی را از داوطلبان امتحان نماید .

تهیه لیست اضافات‌فرهنگیان

امروز اطلاع حاصل شد که اداره آموزش و پرورش استان تهران‌مشغول تهیه‌لیستهای‌اضافات‌وترفیعات‌فرهنگیان میباشد بقرار اطلاع اداره آموزش و پرورش‌استان تهران‌لیست‌های‌ترفیعات رادر دونوبت هر یك برای شش ماه مینویسد تا چنانچه اعتبار کافی جهت پرداخت اضافات فرهنگیان تا قبل از عید موجود نبود شش ماه از ترفیعات را قبل از عید و شش ماه آن را بعد از عید پرداخت نماید .

فوریت قراردادهای نفت

درجلسه علنی امروز مجلس‌سنا بتصویب رسید

● یك سئوال درباره‌تعطیل کارخانه حریر بافی‌چالوس مطرح شد و سناتورها طرحی در مورد تسریع در محاکمات تقدیم داشتند

لایحه نفت که دیروز در مجلس شورایملی تصویب شده‌بود امروز در مجلس‌سنا مطرح‌گردید وفوریت آن بتصویب رسیدوبرای‌بررسی‌بکمیسیون های مربوطه ارجاع شد .

دراین جلسه سئوال‌آقای دکترامیر حکمت ازدولت درمورد کارخانه حریر بافی چالوس مطرح‌گردید و طرحی از طرف سناتورها در مورد تسریع در محاکمات دادگستری تقدیم شد .

● طرح سناتورها

ساعت‌ده‌دسی‌ونیم‌دقیقه‌بامداد جلسه علنی مجلس سنا، پس‌از یك جلسه خصوصی نیم‌ساعته ، بریاست آقای مهندس جعفر شریف امامی تشکیل شد .

پس‌ازانجام امور مقدماتی ، آقای دکتر سجادی طرح اصلاح بعضی‌از مواد آئین‌دادرسی مدنی را که‌موجب تسریع در محاکمات میشود تقدیم داشت وسپس گفت: ضمنا خواستم باطلاع آقایان سناتورها برسانم که‌کمیسیون خاص استخدام از روز پنجشنبه پانزدهم بهمن تشکیل شده‌و آقایان سناتور ها هرنظری دارندمی‌توانند باین‌کمیسیون‌بدهند وتاپانزدهم اسفند این حق‌برای آقایان سناتورها محفوظ است .

● دردستور

دراینموقع سناوارد دستورشد و سئوال آقای دکتر امیر حکمت از وزیر اقتصاد درباره کارخانه حریربافی چالوس مطرح‌شد .

آقای دکتر عالیخانی وزیر اقتصاد باین سئوال پاسخ دادو ضمن‌تشریح تاریخچه کارخانه و علل تعطیل آن گفت : چون کارخانه مذکور ضرر میدادو درشرایط کنونی نیز نمی توانیم محصول مرغوبی که‌بتواند در بازار با محصولات مشابه رقابت کند از این کارخانه بدست آوریم لذا این کارخانه تعطیل شد ولی‌کوشش میشود که در آینده مطالعاتی دراین زمینه بشود که از محوطه کارخانه‌ویا ازماشین آلات آن استفاده‌های‌دیگری بعمل آید .

آقای دکتر امیر حکمت گفت : مملکت ما از قدیم‌الایام به تربیت‌کرم ابریشم‌وصدور ابریشم طبیعی معروف بوده‌است و حیف است که کارخانه حریربافی‌چالوس بعلت کمبودابریشم تعطیل گردد .

ناطق سپس گفت علت ضرر دادن کارخانه و تعطیل آن این است که دولت تاجر خوبی نیست‌وکارخانه‌به طریق بازرگانی اداره نمیشد .

آقای دکتر امیرحکمت تقاضاکرد که‌سئوال ایشان‌برای رسیدگی‌بیشتر بکمیسیون تحقیق فرستاده شود .و آقای رئیس اعلام داشت که‌این‌سئوال بکمیسیون فرستاده میشود .

● لایحه نفت

بعد وصول لایحه مربوط به ۵ قرارداد نفت از مجلس شورای‌ملی اعلام‌شد و فوریت آن‌مطرح گردید.

آقای دکتر سجادی از آقای نخست وزیر درخواست کرد که دلایل‌لزوم فوریت را بیان دارد .

آقای هویدا نخست وزیر گفت: همانطوریکه آقایان اطلاع دارند ، قبلا اهمیت این قرارداد ها باطلاع عموم رسیده است و این قراردادها مزایای زیادی دارد و با مقایسه با قرارداد های قبلی ، در خیلی از قسمتها پیشرفت های شایان توجهی بدست آمده است .

موضوع دیگر پذیره ۱۸۵ میلیون دلاری است که یکماه پس از تصویب و توشیح دریافت خواهد شد . و همچنین‌دولت لایحه‌ای‌تقدیم کرده که این پذیره تماما صرف اجرای پروژه های عمرانی خواهد شد و چون اجرای سریع پروژه‌های عمرانی مورد نظر و علاقه است ، اینست که استدعا شده این لایحه یك فوریتی‌تلقی شود . لذا استدعای بنده اینست که با این فوریت موافقت شود .

آقای هویدا سپس گفت : در دو سال گذشته درباره این قراردادها، نشریات نفتی‌جهان اظهار نظر هائی کردند و از جمله نوشتند که چون شرایط اعلام شده سنگین است کسی مراجعه نخواهد کرد. ولی بالاخره معلوم شد که سیاست‌نفتی ما که تحت رهبری شاهنشاه اتخاذ و اجرا شده است ، کاملا درست و بجا بوده و باین دلیل‌سی‌شرکت در این‌مزایده شرکت کردند و مابا مطالعه دقیق با پنج شرکت قرارداد بستیم .

آقای نخست‌وزیر در پایان گفت: رهبری‌شاهنشاه و کاردانی‌وتخصص مهندسین جوان ایرانی سبب شده است که ایران بمقامی برسد که از لحاظ نفتی دنیا را رهبری کند.

آقای هویدا گفت : نفت دیگر برای ما جنبه سیاسی ندارد ، بلکه جنبه اقتصادی دارد و این درآمدها بنفع مملکت و بالا بردن سطح زندگی مردم و رشد اقتصادی آنان بکار خواهد رفت .

در اینموقع‌بفوریت لایحه‌قرارداد نفت رای گرفتند و تصویب شد و به کمیسیون مربوط ارجاع گردید.

● سیل بنیان تهران

پس از آن معاون وزارت کشور، گزارشی از اقدامات شهرداری در مورد جلوگیری از خطر سیل در تهران باستحضار مجلس رسانیدو گفت : بواسطه جهات عدیده و از جمله بازی «بورس» وگسترش بی‌تناسب شهر تهران شهرداری موفق نشده‌ساختمان سیل‌بندتهران را بنحو احسن بانجام برساند.

البته اگر در تهران«اکو»ساخته میشد آبهای زاید بوسیله «اگو» بخارج‌شهر منتقل میگردید ولی‌در حال حاضر اقداماتی برای انتقال آبهای زاید بخارج از شهر شده است واگر خدای نکرده سیلی‌در تهران‌جاری‌شوداحتیاطات‌وپیش‌بینی های لازم برای جلوگیری از خطر سیل‌شده است.

آقای دکتر صدیق دراین باره تذکراتی داد و گفت :موضوع‌خطر سیل متعلق به دیروز و امروزنیست بلکه ازسالها پیش مبتلا به مردم تهران است واین به‌آن علت است که‌مردم تهران انجمن شهرندارند.

● طرح لوایح

دراینموقع چند لایحه دولت مطرح وتصویب شد .

براثر حمله شدید دیروزچریکهای کمونیست ویتنام جنوبی عده زیادی‌از مستشاران امریکائی مقیم این کشور کشته‌و یا مجروح شدند . دراین‌عکس یك‌پرستار بربالین یك‌مستشارمجروح امریکائی دیده میشود .تخت های‌بعدی نیز دیگر زخمی شدگان امریکائی این‌حادثه را نشان میدهد .
(عکس رادیوئی اطلاعات)

● یك مهندس
● یك دکوراتور
● یك مدیست
● یك خانه‌دار
● یك متخصص زیبائی
● یك‌کارشناس موادغذائی

که‌هریك درکار خودورزیده وخبره هستند هم‌اکنون از این مغازه به‌آن‌مغازه واز این فروشگاه به‌آن فروشگاه میروند تامجموعه‌ای از بهترین وسائل و مایحتاج‌زندگی را برای شما انتخاب کنند.
این مجموعه نفیس که از میان بهترین کالاهابابررسی ودقت کامل انتخاب میشود درعظیم‌ترین مرکز تجمع مردم‌تهران بمعرض نمایش گذارده خواهدشد .

برای جلوگیری از سبز شدن
سیب زمینی

از این پس روی سیب زمینی‌های انبار حتما مقدار کمی‌گرد لاکسن بپاشید . لاکسن از سبز شدن سیب زمینی جلوگیری و استعمال آن بهیچوجه زیانبخش نیست . لاکسن در فروشگاه های معتبر مواد کشاورزی موجود است .
نماینده انحصاری درایران :آ. حکیم وشرکاء خیابان سعدی تلفن ۳٦۱۳۱-۳۵۵۰٦

امشب در
هتل میامی
مشهورترین و معروفترین خواننده اروپا
مایاکازابیانکا
رزرو میز ٦۲۰۲۰۰ - ٦۲۲٤۳۲

دستگاه نگهبان اتومبیل (AUTO—ALARM)
با نصب یکدستگاه نگهبان اتومبیل ماشین خود را از سرقت مصون دارید .
مرکز نصب - تعمیرگاه منصوری - میدان ژاله.
تلفن ۳۰۲٦۱۷ ۱-۳ آ-۳۸۷۲۲

حراج برادران عظیمی لاله‌زار

خیاطخانه بانو ناهید کسمائی
دیپلمه عالی خیاطی از پاریس
فروشگاه لباسهای دوخته - قبول سفارش
تخت جمشید بین‌ویلا وفیشرآباد شماره ۳۰۵ تلفن٤۹۸۰۸
۱-۲ آ-۳۹٤۰٦

کرم های مادام وارطان
بااجازه رسمی وزارت بهداری بفروش میرسد
خیابان ثریا شماره (٥٤) تلفن ٦۹۱۷٦
۱-۳ آ-۲۲٥۰۳

روزنامه فردا
چهارشنبه‌ها
منتشر میشود
ترخیص کالا
ازگمرکات تهران ٦ ساعته
ایرج آجودانی تلفن ۳۰٤٥۰۸
آ-۳۹۳٤۸

فقط فاستونی های کارخانجات افشاریزد میتوانند با فاستونی های خارجی رقابت کنند
مراکزفروش:
فروشگاه افشاریزد
بین چهارراه شیخ هادی وچهارراه شاه وسایرمغازه های معتبرتهران

آگهی
شرکت ملی نفت ایران برای خدمت در یکی از مراکز جدید التاسیس کرانه خلیج‌فارس‌بافرادزیرین نیازمند است .
۱- در سمت کارمند
معاون سرپرست دستگاه های مولد و انتقال نیرو و دستگاه های تقطیر آب و تفکیك (کمك مهندس برق - الکترومکانیك یانفت) .
سرپرست انبار های صنعتی که اطلاع کامل از طبقه‌بندی‌ونگاهداری وتوزیع کالا های صنعتی‌داشته باشد .
۲ - در سمت تکنیسین یاکارگری
معاون متصدی کارگاه
مسئول امور ارتباط بیسیم و تعمیردستگاه ها
معاون امور ارتباط - بی‌سیم وتعمیر دستگاه های ارتباطی
مامور دستگاه تقطیر و تصفیه آب
کمك مکانیسین توربینهای گاز
مامور مراقبت دستگاه نفت
داوطلبان میتوانند برای اطلاع از سایر مشخصات وشرایط همه روزه از ساعت ۹صبح تا دوازده ظهر به اداره استخدام و کاریابی شرکت ملی نفت واقع در خیابان تخت جمشید چهارراه روزولت کوچه هدایت کاشی ۹ مراجعه نمایند .
۱-۳ آ-۳۸۸۰٤

قابل توجه اعضاء سندیکای صاحبان‌صنایع‌کشباف‌وجوراب

جلسهٔ مجمع عمومی فوق‌العاده سندیکا در روز چهارشنبه۲۸ بهمن‌ماه یکهزاروسیصدوچهل‌وسه در ساعت شش بعدازظهر در محل سندیکا واقع در لاله‌زارنو کوچه دکتر آقاجان کاشی ۲۱ تشکیل متمنی است باهمراه داشتن کارت عضویت در جلسه‌فوق حضور بهم‌رسانند .

دستورجلسه:
۱- گزارش بیلان سالیانه
۲- گزارش بازرسان
۳- گزارش کار سالیانه هیئت مدیره
٤- تغییر پارهٔ ازمواد اساسنامه
٥- تجدید انتخاب هیئت مدیره وبازرسان
آ-۳۹٤۸٤ دبیرسندیکا- مرتضی منصوریان

آگهی استخدام

دانشکده صنعتی (پلی‌تکنیك‌تهران)برای تدریس در رشته های زیر :
۱- ریاضیات یکنفر ۲- مقاومت مصالح ومکانیك عملی یکنفر۳- رسم‌فنی دونفر ٤- شیمی تجزیه دونفر ٥- فیزیك یك نفر .
احتیاج‌باستادیار ودانشیار دارد که طبق قانون باحقوق مکفی استخدام مینماید .
داوطلبان واجد شرایط میتوانند از تاریخ نشر این آگهی لغایت یکماه‌همه روزه باستثنای ایام تعطیل باداشتن مدارك زیر:
۱- دانشنامه دکتری در رشته مربوط یامعادل آن (بانضمام دانشنامه‌های دوره‌های لیسانس و فوق لیسانس) که داوطلب‌تمام درجات تحصیلات عالیه خودرا بطور مکمل دررشته مورد نظراز دانشگاههای معتبر گذرانده باشد .
۲- برك انجام خدمت نظام‌وظیفه یابرك معافی دائم وموقت.
۳- سوابق استخدامی وتدریس از دانشکده‌ها و دانشگاههای معتبر (درصورتیکه داشته‌باشد) .
٤- دوقطعه عکس ودوبرك رونوشت مصدق شناسنامه .
بدفتر دبیرخانه دانشکده صنعتی تسلیم و ثبت‌نام نمایند.
آ-۳۹٤٥٤ سرپرست دانشکده صنعتی

توضیح درباره آگهی حج
این توضیح امروز ازدفتر کمیسیون حج بروزنامه اطلاعات فرستاده‌شد: توضیح آنکه در قسمت سوم‌اعلامیه حج‌تضمین‌نامه بانکی بمبلغ۷۰هزار ریال بمدت ٦ماه خواهد بود .
ودرقسمت سوم از راهنمایان‌حج بدین ترتیب اصلاح میگردد.
درصورتیکه‌شکایتی ازراهنمایان زائرین تا ۱٥ خردادماه ۱۳٤٤بدفتر حج برسد تاخاتمه مدت رسیدگی وجه تضمین‌نامه مسترد نخواهدشد وچنانچه به‌تشخیص کمیسیون‌دائمی حج موارد شکایت محرزباشدمبلغی از وجه تضمین نامه به تشخیص کمیسیون دائمی حج به حساب کمیسیون منظور میگردد.
آ-۳۹٤۹٤