# اطلاعات

۲۰ صفحه

۱۳۰۴

یکشنبه ۲۹ دی ماه ۱۳۴۷ ..... شماره ۱۲۷۹۴

..... سال چهل و سوم ..... تکشماره ٤ ریال

## شهبانو در نمایشگاه آثار نقاشان ونیزی

علیاحضرت شهبانو عصر دیروز نمایشگاه هنر های طراحی ، گراور ورنك وروغن ، آثار استادان شهیر قرن هیجدهم ونیزی را در کاخ جوانان گشودند وبه مدت یکساعت از نود تابلوئی که در این نمایشگاه به معرض تماشا گذاشته شده بود، دیدن کردند .

عکس بالا شهبانورا ،هنگام مشاهده یکی از تابلو های هنر گراور قرن هیجدهم ونیز بنام «چشم انداز از کانال بزرك» اثر «آنتونیو کانالتو» هنرمند با ارزش ونیزی که درسال های ۱۶۹۷ و ۱۷۶۸ میزیسته نشان میدهد آقای «فرانسیسکوروفیودی اسکالتا» کاردار سفارت ایتالیا درتهران نیز در عکس دیده می شود .

وزیر دفاع آمریکا گفت :بعنوان نگهبان شیخ نشین ها

## امریکا در خلیج فارس جای انگلیس را نمیگیرد

واشنگتن - یونایتدپرس - کلارك کلیفورد وزیر دفاع امریکا در گزارشی به کنگره این کشور گفت امریکا قصد ندارد بعنوان حافظ ونگهبان شیخ نشین های خلیج فارس جای انگلستان را بگیرد .

بقیه در صفحه ۱۷

# مقدمات کشت خشخاش

## ازطرف وزارت اصلاحات ارضی فراهم شد

● نحوه توزیع تریاك به بیماران درآئین نامه اجرائی مشخص میشود

وزارت اصلاحات ارضی اقدامات لازم را برای تهیه مقدمات کشت خشخاش آغاز نمود و بدین ترتیب در زمینه اجرای لایحه کشت محدود خشخاش وصدور تریاك که هم اکنون در مجلس سنا تحت بررسی است و روز گذشته نیز بتائید و تصویب کمیسیون اصلاحات ارضی مجلس سنا رسیده است ، اقدامات لازم را انجام داد .

خبرنگار ما گزارش میدهد : درزمینه تهیه بذرخشخاش ،اقدامات وزارت اصلاحات ارضی بصورتی انجام می پذیرد که حداکثر قبل از آغاز کشت بهاره بذر مورد نیاز برای کشت خشخاش در مملکت آماده باشد .

بقیه در صفحه ۱۷

ملك حسین گفت :

## در خاورمیانه امیدی بصلح نیست

اسرائیل همیشه درفکر تجاوز است

من زندانی چریکها نیستم. آنها برای آزادی فلسطین میجنگند درصفحه ۱۷

معاون نخست وزیر اسرائیل اخطار کرد در صورت ادامه عملیات کوماندوها:

## اسرائیل اردن را به لشکرکشی تهدید میکند

کوماندو های عرب یك ژنرال ویك فرمانده نظامی اسرائیلی را کشتند

رادیو های عربی گفتند تمرکز قوای اسرائیل در سوئز و مرز اردن ادامه دارد درصفحه ۲

## نیکسون فردا رئیس - جمهوری آمریکا میشود

مخالفان جنك ویتنام علیه نیکسون دست به تظاهرات زدند

در صفحه ۲

## دانشجویان چکسلواکی به ستاد نظامی شوروی حمله کردند

در صفحه ۳

در آمریکا :

## هواپیمای مسافری در آسمان آتش گرفت

۳۷ نفر سرنشینان هواپیما سوختند درصفحه ۱۷

## ادوارد کندی تهدید بمرك شد

پلیس حفاظت جان کندی را بعهده گرفت

در صفحه ۲

## نرخ جدید تلفن تهران

تعیین و اعلام میشود

نرخ جدید تلفنی تهران و شهرستان ها وهمچنین حق مکالمه تلفنی تهران با شهرستان ها دردست تهیه است و مهندس مشاور بادرنظر گرفتن مسافت برحسب زمان مکالمه نرخ مکالمات و آبونمان تلفنی را تهیه میکند .

این خبرا امروز یك مقام رسمی در وزارت پست و تلگراف اعلام کرد و گفت : چون تلفن شهر ها یکی پس از دیگری خودکار میشود نرخ تعیین شده پس از تدوین تصویب و سپس اجرا می گردد.

بموجب مقیاس نرخ جدید حق مکالمه تلفن های شهری وتلفن دولتی تغییر کرده و در بعضی موارد گرانتر و درباره ای موارد کمتر از نرخ موجود خواهد بود .

وزارت پست و تلگراف اعلام کرد که طی هفته آینده به مدار تلفن شهر های اصفهان ، سنندج و کرمانشاه اضافه میشود و جمع مدار های تلفنی اصفهان به سی ودو مدار ، کرمانشاه دوازده کانال ، سنندج دوازده کانال بالغ خواهد شد .

وزیر اصلاحات ارضی اعلام داشت :

## دهات کوچك ادغام میشوند

● برای کلیه دهات کشور دو شناسنامه بهداشتی و روستائی تهیه خواهد شد

وزارت اصلاحات ارضی و تعاون روستائی کار تهیه شناسنامه روستا های سراسر کشور را آغاز نمود .

بقیه در صفحه ۱۷

در یکروز برجسته شماره ۱۰٫۰۰۰

## ژورنال دو تهران انتشار نمییابد

درست یکهفته دیگر در یك روز برجسته تاریخ معاصر کشور ژورنال دوتهران نشریه موسسه اطلاعات بزبان فرانسه به ده هزارمین شماره خود میرسد و بهمین مناسبت آن شماره بامزایای خاص انتشار خواهد یافت .

مطالبی که در ده هزارمین شماره ژورنال دوتهران گرد خواهد آمد برای هر روزنامه خوان بخصوص روزنامه خوان فرانسه دان جالب خواهد بود .

این شماره در واقع مظهری از بستگی های روحی و معنوی میان دو ملت ایران و فرانسه شناخته خواهد شد .

تقارن روز انتشار شماره مخصوص ژورنال دوتهران بایك روز برجسته درتاریخ معاصر کشور برافتخاری که نصیب این شماره میشود میافزاید درانتظار توضیحات بیشتری باشید.

همزمان با شروع کار کنفرانس صلح در پاریس

# ویتکنگ به ۲۰ شهر و پایگاه حمله کرد

- ویت‌کنگها یك کشتی آمریکائی را آتش زدند کلیه سرنشینان کشتی آمریکائی کشته شدند
- در دانانك جنك سختی بین آمریکا وویت‌کنك شروع شد
- آمریکا وویتنام شمالی درباره کلیه مسائل مقدماتی کنفرانس صلح توافق کردند
- مذاکرات اساسی صلح تا چند روز دیگر شروع میشود در صفحات ۳و۱۷

## ۳۶ فوتبالیست برای تیم ملی انتخاب شدند

۳۰ کشتی گیر در مرحله دوم مسابقات انتخابی تیم ملی کشتی شرکت می‌کنند

پرویز جلایر د رجدول رده‌بندی جهانی دسته سبك وزن در جای دوم قرار گرفت

در صفحه ورزشی ۱

# حراج فصلی امسال جلو افتاد

- حراج لوکس فروشیها بخاطر اجرای تصمیم گمرك دایر به جمع‌آوری کالاهای لوکس زودتر شروع شد
- مردم معتقدند حراج در اغلب مغازه ها به معنی تخفیف در گرانفروشی است !

حراج فصلی امسال با حراج لوکس فروشیها که دد سالهای قبل کمتر بود، آمیخته شده ودر نتیجه امسال حراج حقیقی ، حراج کاذب را تحت‌الشعاع قرار داده است ! بقیه در صفحه چهار

## عروسی باشکوه فرزندان شهر تهران

درجشن ازدواج عروس وداماد سازمان تربیتی شهرداری گروه کثیری از شخصیت های اجتماعی شرکت کردند ، برای عروس وداماد بهترین امید هارا آرزو نمودند .عکس فوق سرکار خانم دیبا و خانم شوکت ملك جهانبانی نماینده مجلس شورایملی رادرکنارعروس وداماد نشان میدهد .

● نور فلاش عکاسان و فیلمبرداران یك لحظه عروس و داماد را راحت نمیگذاشت

**شرکت شخصیت‌های برجسته اجتماعی ، به عروسی دو پسر و دختر یتیم رونق و شکوه داده بود**

● هدایای ارزنده‌ای به عروس و داماد تقدیم شد

دیشب دوتن از فرزندان سازمان تربیتی شهرداری پایتخت پیوند زناشوئی خویش را در مجلسی گرم و پرشور که در محل سازمان تربیتی شهرداری برگزار گردید جشن گرفتند .

در این مجلس عروسی با شکوه سرکار علیه خانم فریده دیبا ، چند تن از نمایندگان مجلس شورای ملی ، شهردار پایتخت ، رئیس و اعضاء انجمن شهر تهران وگروه دیگری ازشخصیت های اجتماعی شرکت کردند بقیه در صفحه چهارم

## مقارن تشریف‌فرمائی شاهنشاه به بمبئی

دفتر جدید هما در «بمبئی» گشایش یافت

هفته گذشته مقارن تشریف‌فرمائی شاهنشاه آریامهر و علیاحضرت شهبانو فرح‌به بمبئی دفتر جدید هواپیمائی ملی ایران دراین شهر طی مراسم جالبی گشایش یافت‌در این مراسم آقای نجم سرکنسول شاهنشاهی دربمبئی‌جمعی‌ازشخصیت های محلی ،روسای نمایندگی های مسافرتی و گروه زیادی از ایرانیان مقیم بمبئی شرکت داشتند محل جشن با تمثال اعلیحضرتین و والاحضرت ولایتعهد و پرچم های ایران تزئین شده‌بود . از طرف هواپیمائی ملی‌ایران‌تیمسارسرلشگر علی‌اصغر رفعت معاون مدیر عامل وآقای دکتر عزیزی رئیس روابط عمومی «هما» دراین مراسم حضور داشتند و به میهمانان خوش‌آمد گفتند .

دفتر هواپیمائی ملی ایران در خیابان «مارین‌درایو» که از بهترین خیابانهای بمبئی است و مشرف‌به دریا می‌باشد واقع‌شده است و تزئینات آن نقش های دیواری تخت جمشید وسایر آثار باستانی ایران را بخوبی نشان مدهد .

همچنین بهمین مناسبت یك میهمانی شام ازطرف هواپیمائی‌ملی ایران درهتل‌آمباسادوربمبئی ترتیب داده‌شده بود که بیش‌از سیصد نفر از مقامات دولتی و شخصیت های محلی ودوسای‌شرکت‌های‌هواپیمائی ومدیران نمایندگی های مسافرتی وایرانیان مقیم هند در آن شرکت کرده بودند دراین میهمانی آرم «هما» و مدال هائی ازاعلیحضرتین و والاحضرت ولایتعهد که توسط هواپیمائی ملی ایران تهیه شده‌بود به‌سینه مدعوین نصب گردید.

درجریان‌تشریف‌فرمائی‌اعلیحضرتین به‌هند فرودگاه بمبئی و نیز خیابان «مارین‌داریو» از طرف کارکنان هواپیمائی ملی ایران با پرچمهای ایران بطرز جالبی تزئین شده بودو چندین شعار پارچه‌ای بزبان های فارسی و انگلیسی که نشانه سپاس کارکنان «هما» ازرهبر عالیقدر ملت ایران ومعرف انقلاب شاه وملت‌بود نصب گردیده بود .


کاشی سعدی

داوطلبان خدمت در لژیون خدمتگزاران بشر ازین ببعد میتوانند تقاضای عضویت خودرا مستقیم بدفتر لژیون واقع درخیابان تخت‌جمشید شماره ۱۲۶ یا بصندوق پستی لژیون بشماره ۱۷۶۶ر۱۱ تهران بفرستند .

آ-۶۶۰۴۲ ۱-۵ لژیون خدمتگزاران بشر

حراج

لباسهای زمستانی

مزون خانم یمینی

از روز دوشنبه ۳۰ دیماه

میدان کاخ خیابان ابتهاج

کوچه شاهدوست شماره ۷۸

تلفن ۴۰۹۳۵

کاشی سعدی

انجمن شهر رامهرمز از خدمات آقای شیروانی شهردار تجلیل وقدردانی نمود

انجمن‌شهر رامهرمز در جلسه ۱۴ر۱۰ر۴۷ ضمن رسیدگی و نظارت باموردوماهه اخیرشهرداری وباتوجه بخدمات و فعالیت ارزنده آقای خداداد شیروانی شهردار رامهرمز در مدت دوسال ونیم خدمت دراین شهراز خدمات ایشان تجلیل و قدردانی نموده واز طریق مقامات استانداری خوزستان وفرمانداری رامهرمز تقاضای تشویق و تقدیر ازایشان را نموده است . آ-۶۶۴۸۴

دومین نمایشگاه بازرگانی بین‌المللی آسیائی تهران

۱۳ مهر تا ۲ آبان ۱۳۴۸

شرکت سهامی نمایشگاههای بین‌المللی ایران

۱- ضمن سپاسگزاری صمیمانه از صاحبان منازل و اطاقهای میله که تا این تاریخ باین شرکت مراجعه و ثبت نام کرده‌اند، از بقیه داوطلبان که هنوزمراجعه‌ننموده‌اندتقاضا مینماید هرچه زودتر به دفتر اطلاعات این شرکت واقع در جنوب هتل هیلتن (محل سازمان نمایشگاههای سابق) مراجعه فرمایند و مشخصات اماکن ومنازلی راکه‌در مدت نمایشگاه آسیائی یا از دو ماه قبل از آن میتوانند اجاره بدهند در اختیار این شرکت بگذارند.

۲- چون در مدت دائر بودن نمایشگاه آسیائی به عده زیادی راهنما و مترجم و ماشین‌نویس که بزبانهای خارجی آشنائی‌داشته باشند نیاز فراوان خواهدبود، از کسانی که داوطلب راهنمائی شرکت کنندگان در نمایشگاه بازرگانی بین‌المللی آسیائی ویا ترجمه و یا ماشین‌نویسی برای آنان در مقابل حق‌الزحمه عادله میباشند تقاضا میشود بادر دست داشتن دو قطعه عکس به‌دفتر اطلاعات این شرکت مراجعه نمایند.

مراجعه اشخاص شاغل در سایر موسسات که میتوانند درمدت برگزاری نمایشگاه از محل کارخود مرخصی بگیرند و همچنین دانشجویان سال آخر رشته زبان بلامانع است.م‌الف ۱۰۴۹۳

شرکت سهامی نمایشگاههای بین‌المللی ایران

خیابان پهلوی -جنوب هتل هیلتن -تلفن ۸۵۰۲۵۱- ۸۵۰۲۵۰- ۸۵۰۰۶۳- ۸۵۰۲۴۰- ۸۵۲۳۳۰ آ-۶۶۱۸۴

کاشی سعدی

آگهی استخدام

شرکت ملی ذوب آهن ایران جهت خدمت در واحد و حوزه‌های تابعه خود افراد زیر را از طریق مصاحبه استخدام مینماید :

| پایه تحصیلی | رشته تحصیلی | سابقه کار |
|---|---|---|
| ۱-مهندس | راه وساختمان | ۳سال |
| ۲-مهندس | معدن | ۳سال |

۳- دیپلم و متخصص در نقشه کشی ساختمان فلزی وبتن‌آرمه ۲ سال

شرائط استخدام :

۱- تابعیت دولت شاهنشاهی ایران

۲- نداشتن تعهد خدمت در سایر موسسات و سازمانهای دولتی

۳- دارابودن ورقه خاتمه خدمت یا برك معافی از خدمت نظام‌وظیفه

واجدین شرائط میتوانند بادر دست داشتن شش قطعه عکس ٤×٦ دوبرك رونوشت شناسنامه و فتوکپی از آخرین مدرك تحصیلی خود در ساعات اداری باداره کاریابی شرکت ملی ذوب آهن‌ایران واقع‌در خیابان تخت جمشید چهارراه پهلوی مراجعه نمایند.م‌الف ۱۰۴۹۵ ۱-۶۶۱۷۸ ۱-۳

اطلاعیه شهرداری پایتخت

بمنظور استفاده بیشتر ساکنان محترم پایتخت از مزایای قانونی توافق به پیشنهاد شهرداری و موافقت شماره ۱۰۱-۲۷ر۸ر۴۷ انجمن شهر مدت قبول تقاضای توافق بقایای عوارض ملغی شده و هزینه اسفالت برای آن دسته از مودیانیکه درگذشته تقاضای توافق تسلیم ننموده‌اند بمدت دوماه از تاریخ دهم آذرماه تادهم بهمن ماه سال جاری تعیین میگردد .

بنابر این مودیانیکه مایلند از این فرصت استفاده کنند میتوانند تقاضای خودرا منضم برونوشت سندمالکیت قبل از انقضاء مدت مذکور بنواحی دهگانه ویاقسمت‌درآمد شهرداری واقع در خیابان ایرانشهر جهارراه تخت‌جمشید تسلیم نمایند.

شهردار پایتخت

مرد فوق العاده

کانال ۳ دوشنبه ها ساعت ۹ ۰ برنامه اهدائی

بانك بیمه بازرگانان

محصول ۱۹۶۸ آمریکا

سرمقاله

# سفر سالانه

شاهنشاه‌وشهبانو سفر سالانه‌خود را از فردا آغاز می کنند.

این مسافرت همه‌ساله درهمین فصل صورت می‌پذیرد وشاهنشاه ابتدا باطریش تشریف‌فرما شده‌وازمشورت‌پزشکی پروفسورفلینگر پزشك معالج خود استفاده می‌فرمایند وبعداز آنکه‌دوره معاینات‌و آزمایش‌های عمومی راگذرانیدند برای استراحت عازم سویس‌می‌شوند ودرسویس با علیاحضرت شهبانو وفرزندان دلبند خود والاحضرت ولیعهد و والاحضرت فرحناز باستراحت‌می‌پردازند.

دردنیای ماشینی ماکه نوع انسان ناچار است برای‌گردانیدن چرخ‌عظیم زندگی بیك فعالیت منظم ومداوم تن‌دردهد، استراحت افراد باندازه‌یی اهمیت پیدا کرده است که‌قوانین کار در تمام دنیا مرخصی واستراحت سالانه رابرای طبقه‌فعاله ،اعم ازکسانیکه کاریدی یافکری انجام میدهند ، اجباری قلمداد و تکلیف‌میکنند که‌هرفردی می‌باید حداقل ده‌روز ، پانزده روز ،بیست روزیاکمتر و بیشتر ازمرخصی سالانه بمنظور استراحت وآماده ساختن‌بدن‌برای ادامه فعالیت استفاده کند.در چنین احوالی رهبران مردم وروسای ممالك باوظائف سنگین وبرنامه طاقت‌فرسای فعالیت های روزمره جای‌خود دارند ونیاز ایشان باستراحت آنچنان است‌که بسیاری از ایشان برنامه استراحت هفتگی‌برای خود ترتیب میدهند و دو روز پایان هفته‌را معمولا دوراز شهر و فارغ‌از هرگونه اشتغال ذهن و فعالیتی بورزش وتفریح‌و استراحت میپردازند .

عموما شخصیت های برجسته جهان برای این استراحت‌چنان نقشی قائلند که تصمیمات اساسی و حساس را در جریان همین استراحت اتخاذ میکنند و مهمترین ملاقات های خودرا بلافاصله بعداز استراحت هفتگی ترتیب میدهند که ازهرجهت آمادگی و استعداد برای بهترفکر کردن‌وبهتر حرف‌زدن و نتیجه بهتر گرفتن داشته باشند وتحت‌تاثیر خستگی ، تصمیم عجولانه‌ای نگیرند .

همینطور هم مرسوم دنیای ماست که هرکس درطول سال لااقل یکمرتبه برای اطمینان ازسلامتی کامل خویش به‌معاینات وآزمایش های متداول که‌امروزه برای عموم طبقات مقدور میسر است مبادرت ورزد .

شاهنشاه ما، استراحت خود را تقریبا بهمین برنامه سالانه منحصرفرموده‌اند که‌درعین حال توام‌با معاینات پزشکی است و سفری که تشریف‌میبرند درواقع هم جنبه استراحت دارد و هم جنبه استعلاج . در حالیکه شاید کمتر شخصیتی ازمیان رهبران کنونی جهان متحمل برنامه‌ای چنین‌سنگین و حساس باشد که شاهنشاه ماتقبل و تحمل میفرمایند و چنانکه دیده‌ایم حتی در مسافرت های خارج‌ازکشور برای ملاقات‌ها و بازدید های خودشان آنچنان برنامه فشرده‌ای تنظیم مینمایند که مجالی‌برای استراحت باقی نمیماند مضافا باینکه وقتی‌درخارج کشور اقامت دارند همه روزه ازجریان وقایع کشور کسب اطلاع میکنند و دستورات لازم صادر میفرمایند و بقسمی درین مورد اهتمام دارند که الان هم‌گواینکه صرفا بقصد استراحت و معاینات طبی‌از کشور دور میشوند بعادت معهود بوسیله تلفن از امور جاری مسبوق و مستحضر میشوند وکارهای مهم مملکتی رارسیدگی می فرمایند.

ازپادشاهی که بهترین سنین عمر خودرا بالمره بخاطرپیشرفت مملکت واهتمام درراه غلبه برمشکلات دیرینه این سرزمین موقوف ومصروف داشته‌اند و همواره توصیه اکید ایشان بدیگران ،مغتنم شمردن هرلحظه ازفرصت موجود بجهت‌اعتلای سطح زندگی مردم وجبران عقب‌ماندگی هاو محرومیت های چندقرنی واحیاء عظمت این سرزمین‌و احراز موقعیتی شایسته شئون وحیثیات تاریخی این ملت درخانواده ملل عالم می‌باشد ، جزاین چه‌انتظار میتوان داشت که‌حتی درحال معاینه و استراحت نیز آنی ازفکر کشور وملت خویش غافل نباشند ؟

آرزوی عموم ملت ایران، ازهر صنف وهر طبقه اینست که وجودعزیز شاهنشاه درهمه‌حال قرین سلامت باشد ودر سایه رهبری معظم‌له، کشورما بمدارج اعتلا وترقی وتوسعه ورفاه هرچه بیشتر چنانکه مطلوب ومنظور شاهنشاه است نائل آید .

# کوماندوهای عرب یک ژنرال اسرائیلی راکشتند

بیروت- سازمان نجات فلسطین اعلام کرد که بامین اتومبیل حامل فرماندار نظامی شهر رفاه درنوار غزه و فرمانده واحدزرهی اسرائیل رادر این منطقه منفجر کرده‌و هردو آنهارا کشته‌اند .دوسرباز اسرائیلی نیز در این‌ماجرا کشته شده و دونفر نیز زخمی شده‌اند .

فرماندار نظامی شهررفاه‌درجه ژنرالی درارتش اسرائیل داشته است .

اعلامیه سازمان نجات فلسطین حاکی است که پس‌از این حمله مقامات اسرائیلی بسیاری از غیرنظامیان شهررا که دراین ماجرا دخالتی نداشتند توقیف‌کردند و درشهر رفاه منع عبورو مرور اعلام کردند .

اعلامیه حاکی‌است که‌کوماندوهای عرب ضمن انفجار ساختمان مجمع مشورتی درشهر غزه، چندسرباز اسرائیلی راازپا درآوردند .

سازمان الفتح اعلام کرد انفجار اتومبیل حامل‌سرتیپ وفرماندار‌اسرائیلی درروز سه‌شنبه در نزدیکی شهر رمله منفجر شده است .

درضمن کوماندوها به‌پل‌المجامع حمله کردند وتمام پاسداران اسرائیلی آنرا کشتند و خودشان نیز یك نفر کشته دادند آنها همچنین به‌دو مزرعه اسرائیلی حمله کردند .

● معاون نخست‌وزیر اسرائیل اخطار کرد در صورت ادامه حملات‌چریك های اسرائیل به اردن لشکرکشی می کند

● اسرائیل پیشنهاد تشکیل کنفرانس ٤ جانبه را رد کرد

# اسرائیل ، اردن‌را باشغال نظامی تهدید کرد

پاریس - خبرگزاریها - تماس بین دولتهای‌بزرك درباره اوضاع خاورمیانه همچنان ادامه دارد گزارشهای رسیده حاکی است که پیشنهاداخیر فرانسه در مورد تشکیل جلسه‌ای از نمایندگان چهاردولت بزرك درشورای امنیت سازمان ملل متحد برای رسیدگی به بحران منطقه عربی در لندن وواشنگتن مورد بررسی قرار گرفته است. در اسرائیل پیشنهاد فرانسه‌با مخالفت مقامات رسمی قرار گرفته است .

اباابان وزیر امور خارجه اسرائیل در تفسیراین پیشنهاد گفت سرنوشت خاورمیانه بوسیله‌کشور های این منطقه تعیین خواهد شد نه بدست دولتهای بزرك .

وزیر امورخارجه اسرائیل گفت هیچگونه طرح و نقشه صلح اگر مورد موافقت کامل مردم این‌منطقه قرار نگیرد کوچکترین ارزشی نخواهد داشت . همچنین نقشه و طرحهائی که در آنها اسرائیل در ماجرای ژوئن ۱۹۶۷ متجاوزشناخته شده‌باشد نیزفاقد ارزش خواهند بود زیرا هدف این نقشه‌ها بدون شك بازگردانیدن اوضاع بحال‌قبل از ژوئن ۱۹۶۷خواهد بود .

شوروی نیز در طرح پیشنهادی خود برای صلح خاورمیانه از این عامل الهام گرفته و بنابراین بین نظریات مسکو وواشنگتن هیچگونه وجه تشابهی وجود ندارد . زیرا امریکائیها معتقدند که باید برای روابط بین کشورهای منطقه عربی خاورمیانه اساس جدیدی بوجودآید شورویها اصرار دارند که وضع را به‌همان وضع‌انفجاری سابق خودکه قبل‌از جنك شش روزه‌در این‌منطقه حکمفرما بود بازگردانند کشورهای عربی نیز تاکنون نظر خود را نسبت به پیشنهاد جدید فرانسه ابراز نداشته‌اند . در قاهره سخنگوی وزارت امور خارجه مصراز هرگونه اظهاری دراین باره خودداری کرد ولی محافل‌سیاسی معتقدند که‌مصر از ابتکارفرانسه باخوشنودی‌استقبال خواهد کرد زیرا دولت مصر نیز مانند فرانسه معتقد است که اوضاع درخاورمیانه عربی بشدت روبوخامت گذاشته است وباید هرچه زودتر باین بحران پایان داده شود .

درسازمان ملل متحد اوتانت‌دبیر کل سازمان از پیشنهاد فرانسه در مورد همکاری چهارکشور برای‌پیدا کردن راه صلح برای مسئله خاورمیانه پشتیبانی کرد .

اوتانت گفت چیزی که‌مهم است این‌است که در کوشش هائی که به‌منظور رفع بحران خاورمیانه به عمل می‌آیدمفاد قطعنامه ۲۲ نوامبر شورای امنیت در نظر گرفته‌شود.

● تنها نیست

ژنرال موشه‌دایان وزیر دفاع اسرائیل ضمن نطقی‌در تل‌اویواظهار داشت که ژنرال دوگل تصورمی‌کرد اسرائیل بدنبال تحریم صدور سلاحهای جنگی‌فرانسه‌تسلیم‌خواهد شدولی اودراین باره مرتکب‌اشتباه بزرگی شده است زیرا برخلاف تصور او اسرائیل درآینده نیز تسلیم نخواهد شد .

وزیر دفاع اسرائیل اضافه کرد که‌فرانسه پس از اقدام به تحریم صدور مواد جنگی باسرائیل دیگر نمی‌تواند در اختلافات اعراب و اسرائیل نقش میانجی ایفاء کند.

دایان گفت من اطمینان دارم که باوجود منع‌صدور کالا های جنگی از فرانسه باسرائیل روابط دوملت همچنان دوستانه خواهد ماند وهیچ گونه بحرانی در مناسبات دو کشور بوجود نخواهد آمد .

ژنرال دایان در پاسخ سئوالاتی که‌ازوی بعمل آمد گفت بااینکه اسرائیل بهیچ‌بلوك‌یا اتحادیه‌نظامی بستگی ندارد معذلك کاملا منزوی و تنها نیست بعلاوه این کشور برای دفاع از استقلال خود نیرو هائی در اختیار دارد .

موشه‌دایان وزیر دفاع اسرائیل گفت حمله کوماندو های‌اسرائیل به‌فرودگاه بیروت اخطاری بر همه دول‌عرب‌بود که‌مخاصمه بااسرائیل رامتوقف کنند. وبرای صلح مذاکره نمایند . این حمله‌بقول موشه دایان بسیار موثر بودونشان داداگراسرائیل را تحریك کنند میتواند بقلب دشمنانش ضربه وارد آورد .

این حمله جنبه‌انتقامی نداشته‌و فقط‌برای آن بود که نشان دهد هیچ اقدامی از طرف اعراب‌نمیتواند ما رابزانو درآورد.

* لشکرکشی به اردن

پیگال آلون معاون نخست‌وزیر اسرائیل روز شنبه اخطار کرد که‌اگر کوماندو های عرب به‌حمله به مرزاسرائیل از جانب اردن ادامه دهند ،ممکن‌است اسرائیل به‌اردن لشکر کشی کند و نیرو بفرستد.

## آماده باش سربازان فرانسوی

در حالیکه‌رادیو های عربی‌از تمرکز نیرو های اسرائیلی در منطقه کانال سوئز و مرز اردن سخن میگویند روزنامه های لندن دیروز گزارش دادند که بدستور ژنرال دوگل یك لشگر کامل چترباز مرکب‌از ۲۶هزار نفر بحالت آماده باش درآمده تا در صورت حمله اسرائیل به لبنان باهواپیما باین کشوراعزام شود .

وی که در یك جلسه حزب کارگر اسرائیل‌سخن‌میگفت‌افزود اسرائیل مایل به حفظ آتش بس و احترام‌به مقررات آن‌است اما اگر فعالیت های تروریستی در مرز های ما افزایش یابد ، ما باید به‌اقدامی جهت‌متوقف کردن آن دست‌بزنیم، حتی‌اگر این‌اقدام متضمن عبوراز خط آتش‌بس و نادیده گرفتن‌آن باشد .

* ماموریت مهم

سه‌سرهنك فرانسوی وابسته به نیروهای زمینی و هوائی فرانسه به زودی برای انجام یك ماموریت مهم وارد بیروت میشوند .

گفته میشود که‌این سه‌سرهنك ماموریت دارند مطالعاتی در باره اوضاع این‌کشور بعمل آورند

یك‌مقام مجاز در بیروت اظهار داشت که‌هدف‌این ماموریت‌بررسی مسائل دفاعی واوضاع ناشی ازحمله کماندو های اسرائیلی بفرودگاه بیروت است .

بدنبال این حمله بود که دولت فرانسه تصمیم گرفت‌تحویل‌سلاح های جنگی رابه لبنان تحریم کند وزیر اطلاعات سابق فرانسه هنگام اقامت خود دربیروت اظهار داشت که‌دولت فرانسه در صورتی که موجودیت لبنان بخطر بیافتد بی - تفاوت نخواهد ماند .

ناظران سیاسی‌میگویند که‌مفهوم اعزام سه‌سرهنك فرانسوی را به بیروت باید درخلال گفته های وزیر اطلاعات سابق فرانسه جستجو کرد.

اما گفته میشود که سه‌سرهنك فرانسوی وظیفه مستشار نظامی را در لبنان بعهده نخواهند داشت .

* رای اعتماد دوگل

ژنرال دوگل قصد دارد بین ۱۰ تا۱۵فوریه برسر اصلاحاتی درسنای فرانسه و تجدید سازمان ایالات فرانسوی -رفراندومی در فرانسه انجام دهد. ناظران سیاسی می - گویند ازآنجا که‌دوگل همه‌رفراندوم هارا بمنزله قبول‌یا رد سیاست‌خود ازطرف ملت‌تلقی‌میکند این‌رفراندوم بمنزله رای اعتمادی در مورد اقدام او در مورد منع‌صدور اسلحه برای اسرائیل خواهد بود .

تصمیم مزبور و سیاست ضد اسرائیلی دوگل اکنون مسئله‌درجه یك درسیاست فرانسه‌است -باتوجه خاص به‌این مطلب که گفته میشود درصورت‌حمله‌مجدد اسرائیل‌به‌لبنان فرانسه برای کمك به‌لبنان نیرو خواهد فرستاد .

اما لوتول وزیر اطلاعات فرانسه امروز گفت اظهارات او در مورد رفراندوم بدتعبیر شده است.

شکل میزکنفرانس صلح ویتنام که‌سرانجام‌مورد توافق قرار گرفت: یك‌میزگرددروسط بر شرکت کنندگان ودو میز مستطیل در طرفین آن برای منشی ها

# نیکسون فردا پست‌ریاست جمهوری راتحویل میگیرد

واشنگتن - آسوشیتد پرس - فردا ریچارد نیکسون کاخ سفید و پست ریاست جمهوری امریکا را ازجانسون تحویل می گیردو بهمین مناسبت مراسم‌بزرگی درواشنگتن برپا میگردد و نیکسون‌نطقی ایراد میکند .

بیش از ۱۲ هزار نفر از افراد پلیس وافرادگارد ریاست جمهوری مامور حفظ جان نیکسون شده‌اند.

تمام ۳۸ هزاربلیط برای‌جایگاه هائی که در مسیر رژه‌و اجرای مراسم شروع ریاست جمهوری نیکسون آماده شده بفروش رفته است .

پس از سال ۱۹۵۳ که آیزنهاور رئیس جمهور میشد - این‌اولین‌بار است که تمام بلیط ها بفروش رفته است . کمیته تدارك افتتاح انتظارداشت۳۰۰هزار دلاربفروشد- اما اکنون ۳۴۰ هزار دلار فروخته است . قیمت بلیط ها در ردیف اول ۲۵ دلار و در ردیف آخر ٤ دلار است از ظهر فردا دوشنبه نیکسون رئیس جمهوری امریکا میشود .پیش‌بینی میشود که‌مراسم افتتاح علیرغم فروش بلیط های مزبور بسبك همیشگی نیکسون کم‌سرو صدا و محتاطانه باشد .

* تظاهرات

صد ها نفر از مبارزان ضدجنك ویتنام ، که ماسك‌های سفیدمانند قیافه نیکسون زده بودند ، دیروز بعنوان اعتراض به جنك ویتنام به تظاهر پرداختند .

این اولین‌بار است که درآستانه شروع دوران ریاست جمهوری یك رئیس جمهوری علیه او تظاهرات میشود . تظاهر کنندگان همان کسانی بودند که هنگام تشکیل مجمع ملی دمکرات ها درشیکاگو باعتراض سختی علیه جنك ویتنام دست زدند.رهبران تظاهرپیش‌بینی کردند که فردا ،روز شروع‌ریاست جمهوری نیکسون، بیش‌ازده هزار نفر به تظاهرات خواهند پرداخت.

یکی از رهبران تظاهرات گفت : جشن‌ومراسم‌افتتاح ریاست‌جمهوری نیکسون«رقص‌برقبر های گورستان» است .

در تاریخ امریکا تظاهرات در روز افتتاح دوره ریاست جمهوری سابقه نداشته جز در سال ۱۸۵۳ که گروهی ازکارگران بیکارعلیه فیلمور رئیس جمهور وقت به‌تظاهر دست زدند .

## کشتی اسرار آمیز حامل‌لوازم‌میراژ برای اسرائیل

آنتورپ - یك کشتی اسرار آمیز متعلق به یك دولت امریکای جنوبی با قطعات یدکی هواپیمای میراژ از بلژیك عازم اسرائیل شده وبه بندر حیفا وارد شده است .

یك خبرنگار بلژیکی در اورشلیم روز جمعه برای اولین بار این خبر را داد .

وی‌نام کشتی‌را ذکر نکرد، فقط گفت که کشتی مزبور به بندر حیفا رسیده است . قطعات یدکی میراژ از راه زمینی‌از فرانسه به آنتورپ (بندر بلژیك)رسیده‌است.

عده‌ای می گویند قطعات مزبور قبل از تصمیم دوگل برمنع صدور اسلحه‌باسرائیل خریداری شده بود عده ای دیگرمی گویند شعبه‌کمپانی داسو (سازنده هواپیما های میراژ)در بلژیك‌به این‌فروش علیرغم‌دستور دوگل مبادرت کرده‌است‌و کاری در این مورد از دست دولت فرانسه برنمی آید . بهرحال وضع این کشتی روشن نشده‌است وحالت اسرار آمیزی پیدا کرده‌است .

همزمان با این اعلام شد که تنکو عبدالرحمن نخست وزیر مالزی برای خرید ۱۶ هواپیمای میراژوارد پاریس شده‌است . مالزی قبلا از فرانسه هلیکوپتر های نظامی خریداری کرده‌است .

## ادوارد کندی تهدید بقتل شد

واشنگتن - پلیس مراقبت۲٤ ساعته از خانه سناتور ادوارد کندی بعمل می‌آورد، زیرا یك تلفن ناشناس تهدید کرد که ادوارد کندی‌کشته خواهد شد.

سخنگوی‌خاندان کندی گفت پس از این‌تلفن به همه‌مقامات مسئول اطلاع داده‌شد و پلیس فدرال این تهدید تلفنی راجدی تلقی کرد .

پلیس فدرال‌به پلیس محلی دستور داده است که همه گونه مراقبت تا اخطار ثانوی از خانه کندی در ویرجینیا بعمل آورد.

مجله فقیه منتشر شد

## مسائل ایران

ماهنامه تحقیقات اجتماعی و سیاسی با این مطالب منتشر شد:

۱- رشد اقتصادی بله رشد سیاسی نه ؟
۲-انقلاب فرهنگی و دانشگاه
۳- سینما و نسل جوان
٤- مردی از مسکو
٥- کمونیسم و خاورمیانه
٦- سروهمسر ، پیوند سالم
۷-پان‌عربیسم وپیدایش‌اسرائیل
۸- گفتگوئی با توین بی در باره امریکا و مسائل جهانی
۹- در متن و حاشیه (آیا انقلاب آموزشی بدست فراموشی سپرده شده ؟)

مسائل ایران ، ناشر زبده‌ترین افکار محققان و متفکران ایران اول هرماه منتشر میشود .

تکشماره ۱۰ ریال

کلاسهای جدید، تقویتی، تک درس
آموزشگاه رضی
دایر شد سه راه امین حضور تلفن ۳۵۲۷۵۷

قابل توجه بازرگانان و شرکتهای تجارتی

موسسه گات نامه‌های تجارتی شمارا باحداقل‌ماهیانه ۲۰۰ تومان‌بطور کنتراتی‌ترجمه وتایپ مینماید .

موسسه گات تلفن ۳۵۰۱۶۶ صندوق‌پستی ۶۰۷۵-۳
آ-۳۳۵۹۷

## بازدید ازقوای عراق

عمان - ژنرال حردان التکریتی وزیر دفاع عراق دیشب وارد عمان شد . معاون ستاد ارتش عراق و گروهی‌از افسران‌عالی رتبه همراه او بودند .

التکریتی با تلهونی نخست وزیر و احمد توغان وزیر دفاع اردن گفتگو کرد و امروز عازم بازدیداز نیرو های عراقی‌مستقر دراردن‌میشود. مذاکرات‌رهبران دوکشور برای هماهنك کردن روش دفاعی آندو بوده است .

سفر وزیردفاع‌عراق باتهدید اسرائیل دائربر حمله به قوای عراقی در اردن ارتباط دارد و گفته میشودوزیر دفاع میخواهد احتیاجات نظامی قوای عراقی را مورد مطالعه قرار دهد .

تلاشی نوین برای موفقیت شما
کلاسهای تک درس بصورت فشرده مخصوص
دانش آموزان ششم طبیعی و ریاضی باتضمین قبولی ازروز سه شنبه اول بهمن دایراست
آموزشگاه جالینوس خیابان پهلوی جنب سینما مهتاب کوی وزیری تلفن ٤٦٩١١

ازامشب

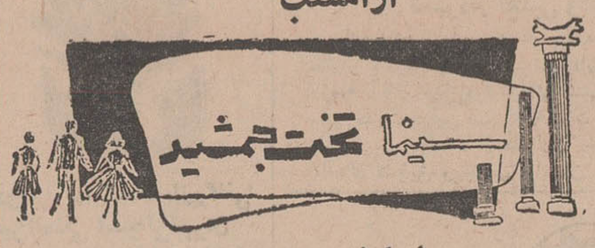
سینما تخت جمشید

نمایش میدهد

فرانک سیناترا - باربارا راش - لی. جی. کاب - جیل سنت جان

عشق وگناه
سینماسکوپ
رنگی - تکنی کالر

وکشف جدید سینما تونی بیل

سئانسها ۳-۵-۷-۹ بعدازظهر

یك نمایش جالب و دیدنی

گروه هنری اصفهان

کمدی درسه پرده

خانم اروپائی

از ساعت ۷ بعد از ظهر ٥شنبه سوم بهمن ماه تاپنجشنبه دهم بهمن ماه‌درتالار انجمن‌دوشیزگان و بانوان

برای هرشب کارت‌های مخصوص برنك های مختلف چاپ شده وعلاقمندان هرشب را درهفته انتخاب میکنند میتوانندکارت شب موردنظرخود را قبلا تهیه فرمایند .

مراکز تهیه کارت : انجمن دوشیزگان و بانوان- دفتر روزنامه اطلاعات در موسسه اطلاعات - داروخانه تخت‌جمشید ،آون بزرك (پهلوی)

محل اجرای نمایش : تالار انجمن خیابان نامجو (خیابان شمالی امجدیه)

## تصحیح آگهی

در روزنامه اطلاعات شماره۱۲۷۹۰ صفحه ۱۵ ستون ٤ آگهی مربوط به تشکیل مجمع عمومی شرکت سهامی آب مشروب رضائیه‌اشتباها امضای آن از طرف شرکت سهامی آب مشروب رضائیه‌چاپ شده بود. بدینوسیله تصحیح میگردد .

مدیر عامل شرکت سهامی‌آب مشروب‌رضائیه عباس‌ویشته
آ-٦٦٤٥٤

گروه‌فرهنگی خوارزمی

برای‌کلاسهای جدید کنکور فنی و پزشکی‌که ازروز اول بهمن‌ماه ٤۷ شروع خواهد شد در واحدهای زیر همه روزه از ساعت ٥ الی۹ بعداز ظهر ثبت‌نام مینماید.

۱- کلاس کنکور فنی: آموزشگاه شماره۲شاه‌آباداول بهارستان تلفن۳۳۸۶۳۳
۲- کنکور پزشکی: آموزشگاه‌شماره ۱ شاهرضا بیست متری دوم نبش خیابان سزاوار تلفن ٤۳۱۸۰

داوطلبان برای ثبت نام سه قطعه عکس ٤ × ٦ همراه داشته باشند .

# ویتکنگها

## کشتی ۱۲ هزار تنی آمریکا را آتش زدند

سایگون - رویتر - ویت کنگ ها دیشب یك کشتی ۱۲ هزار تنی امریکا را آتش زدند .

مقامات امریکائی گفتند عوامل ویت کنگ که مواد آتش‌زا در کشتی کار گذارده بودند توانستند بموقع فرار کنند . در این حادثه کلیه سرنشینان کشتی امریکائی کشته شدند . در همان حال در دانانانگ نیز جنگ شدیدی بین ویت کنگ‌ها و ارتش امریکا درگرفته که هنوز ادامه دارد و تاکنون تعداد زیادی تلفات داشته است .

سون‌تیو رئیس‌جمهوری ویتنام جنوبی از آخرین تصمیم جانسون در دوره ریاست‌جمهوری‌اش دایر برافزایش قدرت ارتش ویتنام جنوبی تشکر کرد و در ضمن اعلامیه‌ای خاطرنشان کرد که نقشه هائی را با امریکا تحت مطالعه قرار داده است که بموجب آن عده‌ای از قوای امریکائی در سال جاری از ویتنام خارج میشوند .

ناظران سیاسی عقیده دارند که ممکن است تعداد این سربازان که از ویتنام خارج میشوند به‌صد هزار نفر برسد .

در اولین جلسه کنفرانس ٤ جانبه ویتنام :

# امریکا و ویتنام شمالی درباره کلیه مسائل مقدماتی توافق کردند

پاریس - رویتر - دیروز ساعت یك بعدازظهر بوقت تهران کنفرانس تاریخی صلح ویتنام با شرکت نمایندگان امریکا ، ویتنام شمالی و جنوبی وویت کنك تشکیل شد. دراین جلسه که درحدود پنجساعت طول کشید برسر همه مسائل تشریفاتی کنفرانس موافقت بعمل امد و قرار شد که بحث اصلی و کامل درباره صلح ویتنام دراوایل هفته مسیحی شروع شود .

سایروس‌ونس معاون هیئت‌نمایندگی امریکا پس از ین جلسه گفت‌در باره تمام مسائل‌جلسه آینده موافقت حاصل شد و حال ما میتوانیم‌بکار واقعی برای اعاده صلح بپردازیم.

وی گفت امریکا اصرار دارد هرچه زودتر،احتمالا روز سه‌شنبه مذاکرات اصلی اغاز شود .

«لاو» نماینده ویتنام جنوبی به خبرنگاران که درخارج‌هتل ماژستیك (محل کنفرانس) اجتماع کرده بودند گفت‌خانم«تی‌بین» سخنگوی ویت کنك روز سه‌شنبه را برای شروع مذاکره پیشنهاد کرد و جواب امریکا به‌این پیشنهادبعدا داده خواهد شد .

سایروس‌ونس لازم دانسته است در مورد تاریخ اغاز کار اصلی کنفرانس با واشنگتن مشورت کند و احتمال دارد در جلسه اینده کنفرانس هنری کابوت‌لاج که از طرف نیکسون بریاست هیئت نمایندگی امریکا تعیین شده در جلسه آینده حضور یابد .

سایروس‌ونس بسیار خوشحال بنظر میرسید و گفت من ازاینکه توانسته ایم دریك جلسه مشکلات تشریفاتی را به‌یکباره حل کنیم خوشحالم .

در جلسه‌های آینده نیز ترتیب سخنرانی مثل جلسه دیروز خواهد بود .

ابتدا نماینده امریکا و ویتنام جنوبی وسپس نماینده ویتنام‌شمالی وویت کنك سخنرانی خواهند کرد . همه ناظران غربی درپاریس تشکیل جلسه کنفرانس را که ۹ ماه پس از تصمیم به تشکیل ان اقدام شده است قدم بزرگی در راه اعاده صلح تلقی کردند.

وقتی سایروس‌ونس به سفارت امریکا داخل میشد خبرنگاران از او پرسیدند که آیا پیشرفت‌سریع در مسائل تشریفاتی نشانه پیشرفت در نکات اصلی و دستور کار کنفرانس خواهد بود .

وی گفت من امیدوارم بسرعت وارد مسائل اساسی شویم - اما از هرگونه پیش‌بینی خودداری میکنیم وی افزود نتایج جلسه امروز رابا آورل هریمن که تافردا رئیس‌هیئت نمایندگی شمرده میشود در میان خواهد گذاشت .

«نگوین‌تان‌له» سخنگوی ویتنام شمالی گفت ما منتظریم که‌امریکا پاسخ بدهد چه‌وقت برای مذاکره اصلی آماده است .

خانم« تی‌بین » عضو هیئت نمایندگی ویت‌کنك در کنفرانس صلح‌پاریس دیروزبعد از خروج‌از اولین جلسه کنفرانس چهار جانبه با استقبال عده ای از فرانسویان که در اطراف‌هتل ماژستیك( محل کنفرانس) گرد آمده بودندروبروشد . این عکس خانم« تی‌بین »را هنگام دست تکان‌دادن برای آنها نشان‌میدهد عکس‌رادیوئی اطلاعات

# جوانان چکسلواکی به‌ستاد نظامی‌شوروی حمله کردند

پراك -یونایتدپرس -خبرگزاری فرانسه -اوضاع چکسلواکی‌بدنبال خودسوزی یك دانشجوی ایسن کشوربشدت بحرانی‌شده‌است .

امروز جوانان‌این کشور که از خودکشی «یان پالاش » بهیجان آمده‌اند بمرکز نظامی شوروی در پراك‌حمله بردندودرحالیکه مشت‌های خود رابه‌افسران‌نشان‌میدادندفریاد میزدندروسها بخانه‌تان برگردید . درهمان‌حال جوانان سرود ملی چکسلواکی‌را می‌خواندند. در یك نقطه دیگر شهر هنگامی سربازان مسلح شوروی با تظاهرکنندگان ومشت‌های گره خورده آنها روبرو شدندچون ظاهرا از ماجرای‌خودکشی یك جوان بی اطلاع بودند گمان کردند جوانان شوخی می‌کنندوبهمین جهت آنهانیز تفنك های خودرابشوخی بطرف آنهاهدف گیری نمودند .

حال‌یان پالاش جوان ۲۱ ساله چکسلواکی که بعنوان اعتراض‌به سیاست رهبران چکسلواکی در برابرسفارت شوروی در پراك‌خود را آتش زد نسبت به دیروزهیچ گونه تغییری‌نکرده‌است ولی‌نخست وزیر چك به تحقیقات خود درباره عمل اقدام یان‌پالاش به خودکشی ادامه میدهد.

گفته می شود یان پالاش‌جزو یك‌گروه پانزده نفری از جوانان چکسلواکی‌است که‌تصمیم گرفته‌اند اگر درخواست های آنها ازطرف دولت‌پذیرفته نشود خود را آتش بزنند .

در شب‌نامه هائی که در پراك انتشار یافته از جوانان درخواست شده‌است که در صورت ردشدن درخواست های انهابیك اعتصاب نا محدود دست‌بزنند.

از طرف دیگر دو دانشجوی چکسلواکی بعنوان همدردی با یان‌پالاش دست به اعتصاب‌غذا زدند آنهامیخواهند باین ترتیب توجه افکار عمومی رابه‌نهضت‌جوانان‌جلب کنند

## نمایشنامه می‌نویسد

مسکو - والنتینا ترشووا نخستین فضانورد زن اکنون با همکاری شاعر شوروی « سوفرفرونف» مشغول‌نوشتن یك‌نمایشنامه‌اپرا بنام «الفاوامگا» است .

روزنامه «ترود »که‌این‌خبر رادر آخرین شماره خود انتشارداده نوشته است که آهنگساز معروف شوروی «بولدیرف» موسیقی این اپرا را تصنیف خواهد کرد .

«مرادلی» یکی‌از آهنگ‌سازان شوروی نیز اپرای جدیدی بنام « فضانوردان » نوشته است که بزودی به معرض‌نمایش گذاشته‌خواهد شد .

## جانشین دوگل

پاریس - محافل نزدیك‌به کاخ‌الیزه در پاریس اظهار داشتندکه ژرژپمپیدو نخست وزیر سابق فرانسه با موافقت ژنرال‌دوگل آمادگی خود را برای نامزدی‌ریاست‌جمهوری فرانسه اعلام کرده است .

پمپیدو دیروزدر یك مصاحبه مطبوعاتی گفت در صورتیکه دوگل پست ریاست جمهوری را ترك کند وی نامزدجانشین اوخواهد شد .


برای افتتاح حساب پس‌اندازو
شرکت درقرعه‌کشی امسال
بانك تجارت خارجی ایران
با ۱۰۰۰۰۰۰ ریال جایزه اول
ویك جایزه ۵۰۰۰۰۰ ریالی
وصدها جوایز نقدی
فقط تا ۳۰ بهمن ۱۳۴۷
فرصت دارید

ازهمین هفته
ماجرائی بس عجیب ازجنگهای داخلی واستقلال طلبانه آفریقا باشرکت‌قدرتمندترین هنرمند سیاه‌پوست‌جهان «سیدنی پواتیه» .
سیدنی پواتیه و راك هودسن

یک چیز با ارزش
باشرکت: دانا وینتر ، جوانو هرناندز ، وندی هیلر

بزودی
دختر شاه پریان

سوپرمارکت فرح
بازار بزرك میوه وگوشت افتتاح شد
مایحتاج روزانه شما ارزانتر و مطمئن‌تر از همه جا در سوپرمارکت فرح خیابان فرح شمالی - تلفن ۷۷۴۳۶۱

مسونلر
اهدائی شرکت سهامی جیپ اولین کارخانه سازنده اتومبیل و پیشرو صنعت اتومبیل سازی درایران
یکشنبه ها از ۸ تا ۸½ - بعدازظهر
در تلویزیون ملی ایران

حراج سالیانه
کفش فردوس
کفشهای مردانه و بچگانه
از امروز بمدت ۱۰ روز با تخفیف فوق‌العاده
۳۰ الی ۵۰ در صد شروع شد
کفش فردوس - خیابان شاه - شاهرضا (مقابل فرصت) وفردوسی
خیابان شاهرضا مقابل دانشگاه

« از تالارهای بزرگ و مجلل سیاره »
برای مجالس عقد و عروسی و میهمانیها و سایر ضیافتها دیدن فرمائید
تلفن ۳۳۶۶۶۶

ازامشب درسینماهای
سعدی - پلازا - ری - کیهان
مراد - فردوسی - المپیا - پرسپولیس - ستاره - فیروزه - ماندانا - شرق - دریا
«عارف» خواننده مشهور و معروف و مورد علاقه جوانان کشور برای اولین بار دریك راه تازه و باموفقیتی تازه

بزودی درسینماهای
پولیدور - سانترال
متروپل
دو قهرمان کمدی سینمای آمریکا وانگلستان برای اولین بار درمقابل یکدیگر هنرنمائی میکنند

کمپانی کلمبیا تقدیم میکند
تری توماس و جری لوئیس
در فیلم رنگی

پل رو نبر بالا، رودخانه رو بیار پائین

بزودی
شمی کاپور ، راج شری
ممتاز و پران در فیلم
عزب اوغلی
رنگی

## کشف دو داروی جدید

### دانشگاه پهلوی برای فشار خون و طپش قلب داروهای جدیدی کشف کرده است

● هزینه تحقیقاتی این دارو ها و تولید و فروش آن در سراسر دنیا بوسیله یکی از تاسیسات علمی آمریکا بعهده گرفته شده است

● بین انستیتوی ملی سرطان آمریکا و دانشگاه پهلوی مقدمات انعقاد یك قرارداد علمی و تحقیقاتی فراهم گردید

دانشگاه پهلوی شیراز کشف دو داروی مهم را در آزمایشگاههای داروشناسی این دانشگاه اعلام کرد.

سخنگوی دانشگاه پهلوی اظهار داشت : پژوهشهائی که ازسه سال قبل تاکنون در بخش داروشناسی این دانشگاه زیر نظر آقای دکتر تقی فکوهی بعمل آمده منجر به کشف دو داروی تازه شده است که‌یکی در پائین آوردن فشارخون و دیگری در طبیعی ساختن طپش قلب‌اربسیار باری دارد. بطوریکه میتوان از هما کنون پیش‌بینی کرد که با کشف و پخش این دودارو نحوه درمان فشار خون و طپش غیر طبیعی قلب در آینده نزدیکی دگرگون خواهد شد .

آزمایشهائی که‌در بخش‌دارو- شناسی دانشگاه پهلوی انجام شده نشان میدهد که اثر این دودارو از داروهای مشابه نه‌تنها قوی تراست، بلکه موجب اختلالاتی در بافتها و دستگاههای بدن نمی‌گردد و اثرات سمی ندارد . این دودارو فعلا بنام‌های E.P ـ ۷۹۱۵ و E.B ـ ۶۰۶۲ نام‌گذاری گردیده است .

● تولید و توزیع

طبق قراردادی که بعداز حصول نتیجه تحقیقات دانشگاه پهلوی با یکی از بزرگترین تاسیسات علمی و داروسازی مریکا منعقد شده موسسه مذکور قسمت مهمی از هزینه تحقیقاتی مربوط بساختن این داروها و آزمایشهای مربوط به آن‌ها را قبول کرده و تولید و فروش آنرا درسراسر جهان‌بعهده خواهد گرفت و از محل فروش این داروها درآمدقابل‌توجهی‌نصیب دانشگاه پهلوی خواهد شد .

سخنگوی دانشگاه پهلوی در پایان افزود -آخرین‌تحقیقات‌بخش داروسازی این دانشگاه منجر به تهیه داروهائی برای درمان سرطان شدکه مورد توجه انستیتوی ملی سرطان امریکا قرارگرفته‌ومقدمات انعقاد یك قرارداد علمی‌و همکاری تحقیقاتی بین‌موسسه مذکورو‌یخش داروشناسی دانشگاه پهلوی فراهم شده است .

رادیو مسکو اعلام داشت :

## منابع نفتی مهم در دریای‌خزر کشف‌شد

* برنامه بهره‌برداری از نفت آبهای ساحلی ایران تهیه شد

آناتولی سلوئین رئیس شعبه‌فنی اداره خارجی وزارت نفت‌شوروی‌در مصاحبه با خبرنگاررادیو مسکو درباره همکاری و کمك اتحاد شوروی به کشور های مختلف درزمینه استخراج‌واکتشاف نفت اظهارداشت اتحاد جماهیر شوروی تجربیات سرشاری راکه در امر توسعه صنایع نفت دارد با میل‌و رغبت تمام با کشور های شرقی‌در میان می گذارد .

دراین رشته راه همکاری ما با ایران‌هموار می شود وبنابه‌خواهش ایران‌عده ای‌از کارشناسان‌شوروی دردریای خزر بکار های اکتشافی پرداخته اند ودر نتیجه آن منابع نفت‌خیز متعددی که‌آینده‌درخشانی برای آنها پیش بینی می‌شود کشف گردیده و براساس آن برنامه‌های فنی‌دامنه داری برای بهره برداری تنظیم گردیده است .

آناتولی سلوئین گفت اتحاد شوروی وایران‌دود نمای وسیعی برای همکاری موثرو ثمربخش در رشته صنایع نفت دارند.

مادر این رشته با کشور هائی نظیر هند ـ افغانستان ـ پاکستان‌و کشور های عربی همکاری کرده و تجربه داریم .

متن لایحه فروش اراضی و ساختمانهای دولتی

## اراضی وساختمانهای بلااستفاده دولتی بمردم فروخته میشود

لایحه فروش اراضی دولتی که قبلا در مجلس شورای‌ملی تصویب شده‌بودپس‌ازرسیدگی درکمیسیون های مجلس سنا آماده طرح در جلسه علنی شده است .

* متن لایحه

متن لایحه بشرح زیر است :

**ماده واحده ـ بدولت اجازه‌داده میشود اراضی و ساختمان های متعلق به خود را که مورد نیاز وزارتخانه ها و موسسات دولتی نباشد طبق مقررات بفروش رساند ووجوه حاصل‌رادر حساب‌مخصوص نزد خزانه‌داری کل‌متمرکز نماید. وجوه مزبور طبق برنامه‌ای که بموجب پیشنهاد وزارت آبادانی‌و مسکن و مواقفت وزارت دارائی بتصویب هیئت دولت خواهد رسید توسط وزارت آبادانی و مسکن جهت خرید اراضی و ساختمان و یا ایجاد و تکمیل ساختمان و تاسیسات مورد نیاز دولت بمصرف خواهد رسید .**

تبصره ۱ـ وزارتخانه‌ها وموسسات دولتی در موارد نیاز فوری میتوانند وجوه حاصل از فروش اراضی و ساختمان های مذکور را بارعایت کلیه قوانین و مقررات مربوط با تصویب‌هیئت‌وزیران بمصرف‌خرید زمین یا ساختمان و همچنین‌ایجاد و تکمیل ساختمان مورد نیاز خود برسانند .

تبصره ۲ـ وجوه حاصل ازاراضی وساختمان هائی که طبق مقررات این قانون بفروش میرسد دردرجه اول در همان شهرستان‌ویا استانی بمصرف خواهد رسید که ملك‌در آن واقع شده باشد .

تبصره ۳ـسازمان‌ها وموسسات و شرکت ها و بانك های دولتی که دارای اساسنامه یا مقررات قانونی خاصی باشند وهمچنین وزارت جنك برطبق مقررات قانونی مربوط بخود عمل خواهند کرد .

**تبصره ٤ـ بدولت اجازه داده میشود براساس قانون واگذاری اراضی و ابنیه دولتی بموسسات خیریه ودرمانی‌و امدادی وفرهنگی و ورزشی مصوب ۱۳٤۳ و تبصره ۲ ماده ۹٦ قانون اصلاح قانون شهرداری ها ازاراضی‌و ابنیه‌متعلق بخود که مورد احتیاج نباشد به موسساتی که در قوانین مذکور فوق ذکر شده بدون اخذ بهاء واگذار نماید .**

# عروسی باشکوه

محمد نصیری قهرمان المپیك مکزیکو از جمله شرکت‌کنندگان در این مجلس بود که دست‌عروس وداماد را به گرمی فشرد .

بقیه از صفحه اول

بانو ملوك ضرابی باشرکت خویش در این جشن و خواندن ترانه‌مبارك باد تحسین حاضران را به حس نوعدوستی خود برانگیخت . عروس منیژه سلیمی و داماد اسماعیل شادرخی نام داشتند که مراسم عقد آنان پنجشنبه گذشته برپا گردید .

در این مجلس از میهمانان‌متعدد بوسیله میوه و شیرینی و بساط کاملا گسترده‌ای پذیرائی بعمل آمد .

شرکت چندتن دیگر عروس و داماد های گذشته سازمان تربیتی شهرداری که بافرزندان خویش در این مجلس حضور یافته بودند و همچنین شرکت چند تن دیگر از عروس دامادهای آینده این‌سازمان توجه حضار را بخود معطوف کرده بود .

سرکار علیه بانو فریده دیبایك گردن‌بند طلا به عروس هدیه کرد و برای آنان آرزوی‌خوشبختی‌نمود. دیگر حضار بفراخور حال خویش هدایائی به عروس و داماد هدیه کردند و دسته‌گل زیبائی که نصیری قهرمان وزنه‌برداری المپیك مکزیکو وصاحب مدال طلا که شخصا فرزند این سازمان بود اهداء کرده بود بچشم میخورد .

* هدیه تی.بی.تی

شرکت مسافربری تی‌بی‌تی هدیه‌ای ارزنده به عروس و داماد داد.این هدیه هزینه یك ماه عسل یك‌هفته‌ای در اصفهان و اقامت در مهمانسرای معروف و مجلل شاه عباس بود .

* گفتگو های خودمانی

**حضور تعداد قابل توجهی از خبرنگاران و عکاسان دراین مجلس کاملا چشم‌گیر بود و نور فلاش عکاسان یك لحظه عروس وداماد را ترك‌نکرد .آقای‌فرهودی رئیس‌انجمن شهر که تحت‌تاثیر شکوه مجلس قرار گرفته‌بود به‌آقای راضی دبیر کل سازمان‌تربیتی شهرداری گفت: بسیار خوبست این کارها راتوسعه دهیدو دست‌وپای عده بیشتری را بند کنید !**

یکی از خبرنگاران که آقای فرهودی رئیس انجمن شهر تهران را باآقای‌ابراهیمی قائم‌مقام شهردار درگوشه‌ای ازسالن سرگرم گفتگو دید به‌رئیس انجمن شهر گفت :

**اینطور که‌معلوم است بین‌انجمن شهر و مقامات شهرداری توافق کامل برقراراست باین ترتیب گمان نمیکنیم روزی برسد که استیضاح و درگیری خاصی بین انجمن و شهرداری بوجودآید.آقای‌ابراهیمی قائم‌مقام شهردار گفت : این‌توافق کامل هستو ناشی ازاینست که انجمن شهر و مقامات شهرداری‌یك هدف دارند وآن تامین رفاه مردم است‌تاوقتی چنین‌هدفی دنبال شود سوژه‌استیضاح ودرگیری به‌روزنامه نگاران داده نمیشود .**

* عروسی مجانی

نکته‌جالب دیگر مجلس جشن عروسی دیشب این‌بود که چند نفر از آقایان بادیدن آنهمه خبرنگار و عکاس وفیلم‌بردار وهدایای مختلفی که‌به عروس وداماد داده شده وار همه‌بالاتر مجانی بودن مجلس و ارزان تمام‌شدن‌پیوند زناشوئی‌هوس کردند ازدبیرکل سازمان تربیتی تقاضا کنند آنانرا نیز «بفرزندی» قبول کند، دبیرکل سازمان‌تربیتی پیشنهاد تقاضا کنندگان را بشرط مجرد بودن پذیرفت !

## بیمه دانشجویان

### بزودی عملی میشود

● دانشجویان دانشگاه آریامهر بیمه شدند

خبرنگار دانشگاهی‌ماکسب‌اطلاع نمود که کلیه دانشجویان‌دانشگاه صنعتی آریامهر طبق قراردادی که این دانشگاه بابیمه ملی بسته است درمقابل حوادث بیمه شدند . دانشجویان‌دانشگاه صنعتی‌آریامهر درمحیط دانشگاه ودر راه منزل بدانشگاه وبالعکس بیمه هستند و چنانچه حوادثی برایشان رخ دهد وسیله بیمه ملی مداوا میگردند و خسارت‌ناشی ازحادثه‌به‌آنهاپرداخت میشود .

اصولابیمه دانشجویان یك‌سال تحصیلی (ازاول مهر تا آخرخرداد ماه) می‌باشد ولی چون امسال دانشجویان دیرتر از مهرماه بیمه شدند، درنتیجه تعطیلات تابستان نیز بیمه هستند و اوائل مهر ماه بیمه آنان برای سال تحصیلی بعد تجدید میگردد .

همچنین دانشجویان این دانشگاه انتخابات کمیته های دانشجوئی را انجام داده و از بین آنان کمیته دانشجویان دانشگاه نیز برای انجام کلیه‌امور که مربوط بخودآنهامی‌باشد تعیین شده است .

خبرنگار دانشگاهی ما میافزاید گروه محققین این دانشگاه در باره سه‌موضوع اساسی ومورد استفاده اهالی مملکت تحقیق مینمایند که بزودی نتایج تحقیق آنان اعلام‌می‌گردد .

بیمه سایر دانشجویان

**ضمنا وزارت علوم وآموزش‌عالی بابیمه ایران در حال مذاکره است تاترتیب‌بیمه‌همه‌دانشجویان دانشگاه های دولتی رابدهدو دانشگاه پهلوی شیراز نیز باهمین بیمه،قرارداد بسته است .**

# خواجهٔ تاجدار

## سرگذشت تاریخی و نمونه و درعین‌حال عبرت‌آور و مشغول کننده از سردودمان سلسله قاجار

سرگذشت جالب و شنیدنی خواجه تاجدار ،سرسلسله دودمان قاجار، آئینهٔ تمام‌نمائی است که طی آن وقایع گذشته نزدیك ایران ،خاصه چگونگی زندگی عجیبو پرازماجرا واسرار آقامحمد خان‌از کودکی وجوانی تادوران سلطنت ومرك او، باسه‌تن دیگر از سلاطین ایران دورار زنگار تملق وریا وبرکنار از هرگونه غرض واشتباه بوسیله محققونویسنده فرانسوی (ژان کوره) به بهترین وجهی‌بیان وتوسط ذبیح‌الله منصوری بساده‌ترین صورت ترجمه شده است .

خواجه تاجدار که‌برای نخستین‌بار بوسیله مجله خواندنیها چاپ واکنون بطور جداگانه دردسترس علاقمندان قرار میگیرد ، تنهاشرح علل‌پیدایش و طلوع وغروب آقامحمدخان نیست شامل جزئیات آخرین شب زندگی نادرشاه وبزرگواری های خاص و خلقیات کریمانه کریمخان‌زند و چگونگی دلاوریهای شمشیرزن نامی و زیبای‌شرق لطفعلیخان زندهم هست .

باانکه متن کتاب مشحون از وقایع حقیقی تاریخی است برداشت مطلب درآن طوری است که خواننده درسرتاسر کتاب احساس خستگی نمیکند وازاین حیث این سرگذشت واقعی و متنوع با دلکش‌ترین داستانها برابری میکند .

جلداول خواجه‌تاجدار در متجاوز از ۵۵۵ صفحه باکاغذ اعلا وچاپ‌نفیس و جلدزرکوب به‌بهای دویست ریال که پنجاه ریال‌آن متعلق بفروشندگان می‌باشد همین هفته منتشر میشود .

برای تهیه آن درتهران باداره خواندنیها وموسسه انتشاراتی امیرکبیر ودر شهرستانها بنمایندگان آنها مراجعه فرمائید.

کسانیکه بیش‌از پنج‌جلد یکجا خریداری نمایند در حکم فروشنده محسوب میشوندو به‌آنها ۲۵ درصد تخفیف داده خواهد شد .

آ-۶۶۶۰۲

## آگهی انتشار تمبر

وزارت پست‌و تلگراف و تلفن باطلاع عموم میرساند بمناسبت ششم بهمن روز انقلاب سفید یکسری تمبر یادگار در چهار قطعه بارزش‌های ۲و۲ و۶و۸ ریال که در چاپخانه دولتی ایران بچاپ‌رسیده ودرروز ششم بهمن ماه ۱۳٤۷ منتشر خواهد شد و ازهمان روز در مناطق پستی وباجه های مرکزی پست بطورخورده فروشی بمتقاضیان فروخته خواهد شد کسانیکه بصورت ورق احتیاج دارند بایستی تاپیش‌از روز انتشار درخواست کتبی و بهای تمبررا بمدیریت کل مناطق‌پستی تهران تسلیم دارند مدت اعتبار این‌تمبر تاپایان‌روز ششم امرداد ماه ۱۳٤۸بوده و پس‌از آن فاقد ارزش پستی‌خواهد بود تمبرهای مذکور درهمان روز بامهر روز در تهران ومراکز استانها ممهور شده و مهرآن تاپایان روز انتشار معدوم خواهدشد .

آ-٦٦٦٠٤


محمد کریم ارباب
بزودی تقدیم میکند
مالك‌دوزخ
سناریست و کارگردان :
عباس کسائی


## آگهی مزایده

شرکت سهامی وش‌نکاء مقدار بیست هزار کیلو لینتر موجود درانبار خود رااز طریق مزایده بفروش میرساند خریداران‌می‌توانند برای دریافت برك شرایط شرکت در مزایده در طهران خیابان استخر شرکت‌سهامی کارخانجات ایران به‌امور نظارت برشرکت های پنبه‌و یادرنکاء بدفتر شرکت مراجعه و باتوجه به شرایط مزایده پیشنهادات خودرا حداکثر تاآخر وقت اداری روز ۱۲ر۱۱ر۴۷ بدفتر شرکت درنکاء تسلیم ورسید دریافت دارند. قرائت پیشنهادات درساعت ده بامدادروز ۱۳بهمن ماه ۴۷ دراطاق کار رئیس هیئت مدیره شرکت در نکاء انجام خواهدشد.

۱ـ۲ آ-٦٦٤٨٠ شرکت سهامی‌وش‌نکاء

## برنامه آینده


سینه‌موند
اولین سینمای خانواده ها
و کودکان تهران


## تمدید تاریخ قبول پیشنهادات آگهی مناقصه شماره ۵۰ ـ۲ر۱۰ر۴۷

تاریخ قبول پیشنهادات آگهی مناقصه شماره ۵۰ر۲ر۱۰ر۴۷ تا ساعت ۹ ـصبح روز سه‌شنبه ۱۵ر۱۱ر۴۷ تمدید میگردد ضمنا پوشه فیبری نیازمندی ۷۴×۱۰۸ـ ۲۹۰ گرمی میباشد .

اداره سررشته‌داری‌ثیروی زمینی شاهنشاهی .

۱ـ۲ ٦٦٤١٨ـ۱

## آگهی دعوت

بدین وسیله از شرکاء شرکت آرمه بامسئولیت محدوددعوت میشود که در جلسه مجمع‌عمومی عادی و فوق‌العاده شرکت که سه‌شنبه پانزدهم بهمن ماه ۱۳٤۷ ساعت پنج بعداز ظهر در محل شرکت واقع در خیابان تخت‌جمشید شماره ٤۹ تشکیل میگردد حضور بهمرسانند .

دستور جلسه :

۱ـ گزارش مدیرعامل .

۲ـ اتخاذ تصمیم در تغییر نوع شرکت از شرکت بامسئولیت محدود به شرکت سهامی .

آ-۳۳٦٦۳

## آگهی دعوت مجمع عمومی

مجمع عمومی فوق‌العاده شرکت سهامی‌چرمسازی توکلیان‌درتاریخ روز یکشنبه ۲۷ر۱۱ر۴۷ ساعت ۳بعد ازظهر در محل شرکت واقع در سرای حاجی‌حسن مُنعقد خواهد شد

اینك بدینوسیله از کلیه صاحبان سهام دعوت میشودکه‌شخصا ویا بادر دست داشتن وکالتنامه کتبی در جلسه مزبور حضور بهمرسانند.

دستور جلسه : ۱ـ تغییر و حذف قسمتی‌از مواد ۲و۳٦ اساسنامه شرکت.

رئیس هیئت مدیره شرکت سهامی چرمسازی توکلیان

آ-۳۳٥٦۳


مترو گلدوین‌مایر تقدیم میکند
چارلی چاپلین
در فیلم

شوخ ترین مرد دنیا
The Funniest Man In The World

با شرکت سلاطین خنده سینمای صامت
مابل نرماند . بن تورپین
چستر کانکلین . هک سواین


## مجله جوانان فردا منتشر میشود

دنباله حوادث

# راننده کامیون گواهینامه»خودرابلعید!

**روز گذشته پلیس راه در جاده قدیم کرج دو راننده کامیون را به جرم استفاده از رسید یك گواهی نامه و درنتیجه جعل‌اسم‌یکی‌بوسیله دیگری توقیف کرد .**

جریان از این قرار است که کامیون ٦٦۸۱ اردبیل ۸۸ که در جاده قدیم تهران- کرج‌درحرکت بود ، بوسیله پلیس راه متوقف و گواهی نامه‌از راننده‌آن درخواست میشود . راننده کامیون نیز رسید گواهی نامه رانندگی خود را ارائه میدهد که بنام حسین نوراله‌زاده بوده و حاکی از آن بود که گواهی‌نامه وی از طرف اداره راهنمائی و رانندگی اردبیل بعلت تخلف در مقررات جاری و داشتن اضافه‌بار اخذ شده است .

چند لحظه بعدپلیس راه‌کامیون دیگری بشماره ٦٦٦۸ اردبیل ۸۸ را متوقف میکند و سروان مه ثقی افسرپلیس راه‌ناگهان تعجب‌مشاهده مینماید که راننده این کامیون‌نیز رسید گواهی نامه بهمان نام و نام خانوادگی که راننده کامیون اولی دردست داشت ، در دست دارد !

افسر پلیس راه وقتی جریان‌را به راننده کامیون‌دوم تذکرمیدهد، ناراحت شده‌و جواب‌قانع کننده‌ای نمی تواند به افسر پلیس راه‌بدهد.

افسر پلیس راه بلافاصله‌بوسیله بی‌سیم به پاسگاه های بین راه اطلاع میدهد تا کامیون اولی را متوقف و راننده آنرا بازداشت کنند .

لحظه‌ای بعد از پاسگاه کرج خبر بازداشت راننده کامیون‌اول به پاسگاه جاده قدیم‌کرج میرسد وسروان موثقی باتفاق راننده‌دوم به کرج‌عزیمت میکنندتااز رانندگان دو کامیون در برابر هم بازجوئی کند .

هنگامی که دو راننده روبرومی شوند و گواهی نامه ها به آنها نشان داده میشود ، راننده‌کامیون اول ناگهان ازجای خود بطرف افسر پلیس‌پریده‌و رسید گواهینامه را از دست افسر پلیس ربوده و آنرا در دهان خود قرار میدهد و بلافاصله می بلعد ! بطوری که مامورین پلیس راه غافلگیر شده و نمی توانند از عمل اوجلوگیری نمایند !

صبح امروز این دو راننده که از یك گواهی نامه استفاده می کردند به پاسگاه ژاندارمری مهرآباد جنوبی تحویل شدند و سرکار کاظم‌پور رئیس پاسگاه ژاندارمری از آنها تحقیق بعمل آورد و پرونده امر را تشکیل داد تا روانه دادسرای ناحیه دوشوند .

## باتهام‌فروش‌یك‌زمین به‌چندنفر بازداشت‌شد

اخیرا عده‌ای شکایت می نمایندزمین‌هائی‌را که‌شخصی بنام علی‌اکبر معینی جزنی به آنها فروخته یا به‌بیع وشرط گذاشته‌است،صاحبان‌دیگری پیدا کرده است !

بدنبال این شکایت مامورین به تفحص پرداخته و علی‌اکبر معینی جزنی را دستگیر می نمایند .

در تحقیقاتی که از نامبرده‌بعمل آمد معلوم گردید که وی ازمدتی یکی از دفترخانه های اسناد رسمی تهران است و با آشنائی‌که به امور ثبتی داشته ، در تهران اقدام بخرید زمین بزرگی نموده. سپس با مراجعه باداره ثبت این قطعه بزرگ زمین را به بیست‌قطعه کوچك تفکیك نموده و هریك را نزد اشخاص مختلف به بیع و شرط گذارده واحیانا بفروش‌قطعی رسانده است بدون اینکه اداره ثبت را از فروش این‌زمین هامطلع کرده باشد .

این شخص مدتی بعد مجددا به اداره‌ثبت مراجعه کرده وتقاضا مینماید که همان زمین را بجای اینکه به‌بیست‌قطعه که قبلاتفکیك کرده بوده ، این‌بار به ۱۵ قطعه بزرگتر تقسیم نمایند . ثبت‌کل‌هم که از جریان فروش یا معاملات مرحله اول بدون اطلاع مانده بوده به تقاضای صاحب زمین اقدام به تفکیك مجدد می نماید .

علی‌اکبر معینی‌مجددا بادردست داشتن تفکیك نامه همین زمین‌ها را باردیگر به اشخاص میفروشد و خریداران نسبت به ساختن‌خانه در زمین خریداری خود اقدام می نمایند ولی متوجه میشوند که‌هر زمین دارای دو صاحب است .

علی‌اکبر پس از بازپرسی و اعتراف به عمل‌خلاف خود، ازطرف بازپرس قرار بازداشت وی صادر و روانه زندان گردید .

## حراج فصلی امسال جلوافتاد

بقیه از صفحه اول

گمرك اخطار کرده که اگر از یازده روز دیگر در مغازه های خرازی و پارچه فروشی و نظایر آن کالا های غیر مجاز مشاهده‌شود ، آنها رابعنوان قاچاق جمع‌آوری خواهد کرد. با وجودیکه در باره این اخطار واجرای این سیاست ،اعتراضاتی وجوددارد، معهذا لوکس فروشیهای حقیقت‌بین‌در چند روز اخیر چوب حراج را بکالا های لوکس خود زدند و اکثر مغازه های پارچه فروشی و بعضی مغازه‌های خرازی لوکس فروشی حراج فصل را آغاز کردند .

* افزایش حراج

**حراج درخیابانهای لاله‌زار ونادری وشاه و بخصوص در اطراف چهارراه شاه و پهلوی زیادتر ودر خیابان‌های تخت جمشید و شاهرضا و پهلوی شمالی کمتر است .**

فروشگاههای بزرك هنوز حراج عمومی را آغاز نکرده‌اند ولی همه‌آنها غرفه هائی که در آن کالاهای لوکس نیز پیدا میشود بحراج گذارده‌اند.

پیش‌بینی میشود که در ماه جاری تعداد حراج‌بازهم بیشتروتقریباهمه مغازه‌هائیکه کالا های باب عید دارند از قبیل پارچه فروشی و خرازی و بخصوص البسه ، حراج خود را در این ماه آغاز نمایند و قبل از پانزدهم اسفند آماده فروش کالا های عید باشند .

* حقیقی نیست

قیمت های‌حراجی یکی از مشکلات خریداران و فروشندگان است .

**خریداران معتقدند که اکثر این قیمت ها قیمتهای حقیقی نیست زیرا قیمت حراج آنطوریکه در خارج دیده میشود حتی از قیمت خرید مغازه‌دار هم پائین‌تر است ، چون کالا های باب حراج کالا هائی است که فصل مصرف آن‌تمام شده و باید برای نه ماه دیگر درانبار بماند ، طبیعی است‌که صاحب مغازه برای این سرمایه راکد باید نزول بپردازد و از عدم گردش آن‌نیز ضرر مالی ببیند وبهمین جهت با قیمتی کمتر از قیمت حقیقی می ـ فروشد و از شر نزول هم نجات پیدا میکند و پول بدست آمده را بمصرف خرید کالا های باب فصل میرساند و ازآن سود بیشتری بدست میآورد. روی این فلسفه قیمت حقیقی حراج باید از قیمت تمام شده و خریداری شده پائین‌ترباشد. درحالیکه درایران حراج به معنی تخفیف در گرانفروشی است .**

* نظر اصناف

آندسته از لوکس فروشی‌ها که‌هنوز اجناس خودرا حراج نکرده‌اند باین امیدند که‌گمرك‌با تقاضای‌مهلت اصناف موافقت نماید . اصناف معتقدند که اگر جمع آوری کالا های لوکس سه‌ماه عقب بیافتد دربازار عید قسمت اعظم کالاهای لوکس بفروش خواهد رسید و برای بقیه هم فکری خواهد شد تاهم تصمیم گمرك اجرا شود و هم اصناف ضرر نکنند .

**این تقاضا تاکنون مورد توافق‌گمرك قرار نگرفته است .**

**با وجودیکه گمرك هنوز بطور جدی تصمیم دارد که روز یازدهم بهمن کالا های غیر مجازراجمع‌آوری کند،معهذا اصناف امیدوارند تا آنروز دولت را متقاعد سازندکه یك تمدید سه ماهه بدهد تا تکلیف کار در اردیبهشت ماه روشن شود .**

## تیمهای ورزشی شوروی به ایران می‌آیند

رادیو مسکو دیروز ضمن پخش اخبار مربوط به مسابقات کشتی قهرمانی کاپ تفلیس که قهرمانان ایران نیز در آن حضور دارند ، اظهارداشت :طول‌سال ۱۹٦۹ تماس های‌ورزشی ایران‌و شوروی‌افزایش خواهد یافت . مفسر ورزشی رادیو مسکو اظهار امیدواری کرد امید ملت شوروی براین است که‌تماس های نزدیك قهرمانان این‌دو کشور به تحکیم بیش‌از پیش مبانی‌دوستی و تفاهم بین دو ملت کمك کند ، ازجمله مسابقات برگزاری دراین دوره عبارتست از دیداربسکتبال، ژیمناستیك و مسابقات برگشت کشتی قهرمانان ایران با شوروی که در تهران برگزار خواهد شد، همچنین ممکن است در سفر بازگشت مسابقات پینك‌پنك شاهد هنرنمائی قهرمانان زن‌و مرد دو کشور در تهران باشیم .

«آلبرت‌آزاریان» قهرمان‌معروف ژیمناستیك شوروی که اکنون با سمت مربی قهرمانان ارمنستان را تعلیم میدهد در سفر تیم برگزیده ژیمناستیك ارمنستان به تهران همراه این تیم خواهد بود .

## اصلاحات کمیسیونهای سنا در لایحه متمم بودجه

کمیسیونهای مجلس سنا کار خودرا درمورد لایحه متمم بودجه پایان دادند وگزارش‌نهائی‌را آماده ساختند کمیسیونها اصلاحات زیر رادرلایحه متمم بودجه به عمل آوردند .

درماده واحده بعلت افزایش‌رقم بیست‌وشش میلیون ریال جهت تکمیل‌وتجهیز تاسیسات مجلس‌سنا بابت‌تکمیل‌وتجهیز کاخ سنا که قبلا قرار بوددر متمم بودجه منظور گردد واز قلم افتاده بود ، رقم درآمد عمومی از مبلغ سه میلیارد وپانصد ونود و یك میلیون وپانصد وبیست‌و هشت‌هزار ریال به رقم سه میلیارد و ششصد وهفده میلیون وپانصد و بیست و هشت هزار ریال تغییرو افزایش یافت .

تبصره ۱٦ـ بدینصورت اصلاح گردید : (هریك‌از وزارتخانه ها و موسسات دولتی و وابسته بدولت می‌توانند بشرط داشتن حداقل ده سال سابقه قضاوت یا وکالت دادگستری و عدم‌محرومیت‌ازاشتغال به قضاوت یا وکالت و همچنین از کسانیکه حداقل ده سال سابقه تعقیب‌دعاوی دولت در مراجع‌قضائی دارند بعنوان نماینده قضائی در کلیه محاکم و مراحل قضائی استفاده نمایند علاوه بر اصلاحات فوق چند اصلاح عبارتی نیزدرلایحه بعمل آمده است .

# ۴ میلیارد ریال خسارت برف!

## بیمه باغهای مرکبات شمال مورد بحث قرار گرفت

ریزش برف سنگین وسرما و یخبندان شدید به‌باغات مرکبات شمهسوار لطمهٔ جبران‌ناپذیری زد .. هرچند که‌باغداران، درمیان برف وسرما فعالیت شدیدی را بمنظور چیدن‌محصول خویش‌بعمل آوردند لیکن نتوانستند جزئی از مرکبات خود را به‌بازار عرضه کنند ،تازه این‌مقدار هم‌از آسیب سرمازدگی محفوظ نماند و از ترس یخزدگی شرکت تعاونی وبازارهم خرید مرکبات را موقوف نمودند در جلسه‌ای که‌بهمین علت باحضور فرماندار شمهسوار ، روسای کشاورزی ،دارائی ، مسئولین بانکها وعده‌ای از باغداران و معتمدین محل‌درفرمانداری تشکیل گردید میزان خسارات باغداران براثر سرمای زودرس ونابهنگام اخیر چهارصد میلیون تومان برآورد شد .

خبرنگار ما در شمهسوار گزارش داد : شرکت کنندگان دراین جلسه پس از تخمین خسارات به‌ارائه طرحهائی جهت جلوگیری از اینگونه زیانهای سنگین پرداختند ودرباره بیمه باغهای مرکبات وایجاد سردخانه‌های متعدد و تجدید نظر نسبت به ارزیابی باغها وسیله ممیزی دارائی بحث کردند .

درهمین جلسه فرارشد اقداماتی درمورد اخذاعتبارات استثنائی از سازمان برنامه برای باغداران بعمل آید وهمچنین در باره تمدید بدهی کشاورزان خسارت دیده به‌بانکها ، باکانون بانکها مذاکره شود .

درپایان قرارشد تااخذ نتیجه نهائی این جلسه تشکیل گردد .

بدنبال غرق شدن دو ماهیگیر در دریای شمال

# ۳ صیاد دیگر در دریا غرق شدند ...

سه صیاد که بایك قایق کوچك چوبی برای صید ماهی بدریارفته بودندبعلت‌واژگون شدن قایق‌حامل آنها، بدریا افتادندوغرق شدند .

بنابگزارش خبرنگار مادرشهسوار: از صبح‌دیروز که خبر غرق رضا محمودی ، ابوالحسن ساحلی ، محمد صالح ساحلی‌اهل کریم آباد شهسوار باطلاع اهالی شهسوار رسیدچندین‌قایق موتوری به‌جستجوی آنهاپرداختندلیکن تاکنون‌هیچ‌اثری از صیادان و حتی‌قایق آنان‌بدست نیامده‌است سرکارسرهنك‌محمود زاده فرمانده گارد و منابع طبیعی نوشهرامروز فعالیت‌شدیدی رابرای یافتن اجساد قربانیان دریاآغاز کرد

با توجه به غرق دو ماهیگیری دیروز خبرآن‌باطلاع‌خوانندگان عزیز رسید طی دوروز ۵نفر قربانی امواج دریاشده‌اند .

# یک خروار تریاک

## با دو قبضه اسلحه کشف شد

ماموران مبارزه با مواد مخدره زاندارمری مشهد ، از قاچاقچی معروفی‌بنام «محمد اعظم بره» مقدار یك‌خروار تریاك ، دو قبضه اسلحه برنو وتعداد ۳۱۰ تیر فشنك کشف کردند.

گزارش خبرنگار مادر مشهد حاکیست ،تریاك وسلاح های مکشوفه در حیاط‌خلوت‌منزلی‌واقع دربخش۵ مشهد پیدا شد و باداره نظارت‌بر مواد مخدره تحویل گردید . قاچاقچی و همدستانش نیز دستگیر گردیدند .

# چوپان

## از کوه افتاد و کشته شد

چوپان۱۹ساله‌ای که درارتفاعات قریه «اندیکا» مسجدسلیمان‌مشغول چرانیدن گوسفندان بود ، بر اثر لحظه‌ای غفلت ، از کوه سقوط کردو کشته‌شد .

خبرنگار مادر مسجدسلیمان گزارش داد: جسداین چوپان که «ظاهری » نام‌داشت پس از طی تشریفات دفن گردید .

# نگاهی به شهرستانها

## رئیس و معاون دانشگاه مشهد

### برای شرکت در جلسه هیئت امناء بتهران رفتند

خبرنگار ما در مشهد گزارش داد : آقایان دکتر ضیائی و دکتر رامیار رئیس‌ومعاون دانشگاه‌مشهد بمنظور شرکت درجلسه هیئت‌امناء دانشگاه که بریاست والاحضرت شاهدخت شهناز پهلوی در کاخ والاحضرت‌تشکیل می شود مشهد را بسوی تهران ترك کردند .

## شهردار قم تغییر کرد

انجمن شهرقم، شهردارانتخابی این‌شهررا ازکاربرکنارکردوبجای وی ، آقای پرویز امین (سرتیپ بازنشسته) رابسمت شهردارانتخاب نمود .

خبرنگار ما در قم گزارش داد: آقای ابوالقاسم دادگر شهردار قبلی قم ، از طرف یکی از اعضای انجمن استیضاح شده بود .انجمن شهر توضیحاتی را که او درباره موارد استیضاح در جلسه انجمن شهر دادکافی‌وقانع کننده‌ندانست و اعضای انجمن رای به برکناری او دادند .

# طبابت شهردار در جلسه انجمن‌شهر

انجمن شهر کرمان با حضور آقای دکتر شریف‌نژاد شهردار جدید این‌شهرستان تشکیل جلسه داد. دراین جلسه پیش از آنکه‌مسئله‌ای از مسائل مبتلابه مردم‌عنوان وبررسی شود ، یکی ازاعضاء انجمن شهر دچار یکنوع ناراحتی ناگهانی‌شد وشهردار کرمان که دکتر در طباست بدرمان اوپرداخت !

خبرنگار مادر کرمان‌گزارش داد:این جلسه بمنظورمعارفه اعضاء انجمن شهر باشهردار تازه انتخاب شده کرمان‌در سالن استانداری تشکیل‌شده بود . البته پس از آنکه شهردار کرمان عضو انجمن شهراین شهرستان را باطاق دیگر بردو درمان کرد ،هر دوباهم دوباره در جلسه‌انجمن حضور یافتند .

# انتقام کودکانه! پدرش‌راکورکردو خود بزندان رفت

«نادر » در کلاس اول‌دبیرستان اقلید تحصیل میکرد ، از آن‌گروه دانش‌آموزان بودکه هرروز بایکی دوساعت تاخیربخانه میرفت واین مدت را درگوشه‌و کنارخیابان یا بازی می کردویا پرسه میزد .

چند روز قبل «نادر »در رفتن بمنزل‌خیلی‌تاخیر کرد پدرش‌دلواپس شدوبهمین جهت بطرف دبیرستان راه‌افتاد . نرسیده‌به‌دبیرستان‌متوجه شد که پسرش مشغول بازی‌است با دیدن صحنه کاسه صبرش لبریز شدو کتك جانانه‌ای باو زد . از همان هنگام نادر به فکر افتاد که چگونه از پدرش انتقام بکیرد، او میدانست که پدرش هرشب محلولی به چشم میریزد ،شیشه داروی چشم را مخفیانه برداشت، دوای آنرا خالی‌کرد وآنرا پراز اسید نمودوسر جای اولش‌گذاشت اواخر شب حسین علی مطابق معمول قطره چکان را پر کرد و به هر دوچشم خود سرازیر نمود در همان‌لحظات اول سوزش شدید بوی دست دادوفریادش بلندشد پسر در حالی که پدر رامخاطب قرار داده‌بود گفت : دیدی که چه انتقام خوبی‌ازتوگرفتم ؟بدنبال این کلمات آنوقت آشکار کرد که در شیشه داروی پدر اسید ریخته‌است.

خبرنگار مادر شیراز گزارش داد: ساعتی از این جریان‌نگذشته بودکه حسینعلی رابه بیمارستان بردندو نادر را تحویل ژاندارمری اقلید دادند.

# ۱۹ نفر مجروح شدند

بعدازظهر روز شنبه گذشته هنگامی که کامیونی برانندگی «دهرویه » حامل عده‌ای سرنشین از سنگسر عازم سمنان بود درسه کیلومتری جاده سمنان ـ سنگسر بااتومبیل جیپی بسرنشینی‌سه نفر باسامی آقاخان دوست محمدی ، کدخدای قریه درجزین و یك‌نفر چوپان بشدت‌تصادف نمود .

دراین‌واقعه نوزده‌نفر از سرنشینان هر دووسیله نقلیه مجروح شدندو جهت‌معالجه به بیمارستان شیرو خورشید سمنان انتقال‌یافتند.

# شهرها و نرخها

* چالوس :

ماهی‌سفید ،سوف‌و ماش ماهی هرکیلو نودریال ، ماهی‌زردك کیلوئی پنجاه ریال ، ماهی‌کفال وکپور هرکیلو سی‌ریال وماهی «اوزن برن»هر کیلو سی‌وپنج ریال .

*پرتقال : نرخ‌فروش پرتقال‌درچالوس در حال‌نوسان است وبهمین جهت بسته به‌نوع پرتقال قیمت‌آن بالاوپائین میرود. هم‌اکنون پرتقال در چالوس از قرار هر کیلوئی پنج‌الی چهارده ریال خریدوفروش میشود.

# لابراتوارهروئین‌سازی دررشت کشف گردید

روز گذشته مامورین مبارزه با مواد مخدره گیلان بسرپرستی ستوان‌یکم حسن‌زاده‌ازمنزل‌شخصی بنام عزت‌الله شبان واقع در محله «چراغ برق» رشت یکدستگاه لابراتوار هروئین سازی و یك‌قبضه اسلحه کشف نمودند .

گزارش خبرنگار ما در رشت حاکیست : مامورین پس ازجستجو از داخل یك گلدان نیز مقدار زیادی هروئین بدست آوردند . عده‌ای از اقوام عزت‌الله باتهام‌تهیه واختفاء مواد مخدر بازداشت‌شدند فعلامامورین‌برای‌دستگیری‌وی‌تلاش میکنند ولی گفته میشود که او اکنون در تهران بسر میبرند .

# هواپیمای ساخت گرگان!

## باحضور عده‌ای از اهالی آزمایش شد

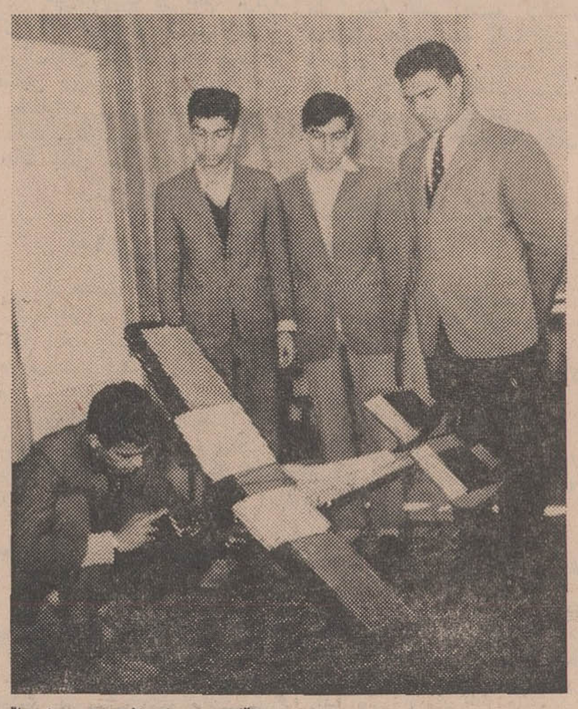

آقای مهرداد اندیشه هواپیمائی راکه‌ساخته‌است برای آزمایش آماده‌می‌کند . معاون دبیرستان فخرالدین اسعدگرگانی «نفر اول از سمت‌راست »و دو دانش آموز که‌درساختن این هواپیما همکاری داشته‌اند در عکس دیده می ـ شوند.

● این هواپیما توسط یك دانش‌آموز ساخته شده و می‌تواند تا ارتفاع ۳۰ متر بالا برود ..

دانش‌آموز با ذوقی که درکلاس ششم ریاضی دبیرستان فخرالدین اسعد گرگانی بتحصیل مشغولست باوسایلی ساده هواپیمائی‌ساخته‌که میتواند تا ارتفاع‌سی مترپروازکند.

این هواپیما با حضور معاون دبیرستان وعده‌ای از اهالی‌آزمایش شدوقرار است بزودی در حضور مدیرکل آموزش‌وپرورش و سایر مقامات نیز آزمایش شود .

خبرنگار مادر گرگان گزارش داد: «مهرداداندیشه» سازنده این هواپیما مدعی‌است که‌هواپیمای‌ساخت او درحدود دوهزار ریال خرج برداشته‌است و بدنه آنرا چوب‌و کاغذ مخصوصی تشکیل میدهد.

صدای هواپیما زیاداست‌وموتور آن با مخلوطی از اتروپارافین و روغن کرچك کار می کند .

مهرداد اندیشه بعلت ابتکار جالبش از طرف رئیس آموزش وپرورش ومسئولین دبیرستان مورد تقدیر قرار گرفته‌است .

# گل طلا

## خودرا از اسب ، بزیر انداخت و کشت ...!

گل‌طلادختری بود ۱۸ ساله و ساکن قریه «شین‌بال » مسجد سلیمان این دختر خواستگاران زیادی داشت‌ولی‌والدین او بعللی راضی نبودند که‌دخترشان را به یکی از این عده شوهر دهند.در این گیرودار مرد ۶۰ ساله‌ای‌بنام حسینعلی محمودی ، رضایت‌والدین گل طلا را برای ازدواج باوی‌جلب کردوبدون کسب مشورت واجازه گل طلامراسم عقدو بدنبال آن مقدمات‌عروسی انجام شد .

طبق رسم محل ، گل طلا راسوار اسب کردند که‌به‌قریه‌محل‌سکونت داماد ببرند ، عده‌ای از اقوام و همسایگان عروس هم ویراهمراهی میکردند ، گل طلا بااکراه‌دستور والدین راپذیرفت وسوار براسب‌شد لیکن درنیمه راه خود را از اسب پرت کرد و جمجمه‌اش به سنگی سخت‌برخورد . گل طلا همانجا کشته‌شد وبجای خانه دامادرهسپار آرامگاه ابدی گردید .

خبرنگار مادر مسجدسلیمان گزارش داد : در بین خواستگاران «گل‌طلا» جوانی‌سخت دلباخته‌بود ، وی هنگامی که شنید دختر مورد علاقه‌اش رابه مرد شصت‌ساله‌ای شوهر داده‌اند ، نیمه شب‌یارودیار را ترك کرد و تاکنونهم‌اطلاعی‌از او بدست‌نیامده‌است .


اطلاعات
دختران وپسران
مجله‌ای برای‌تمام دخترهاوپسرها
مجله‌ای برای کلیه دانش آموزان
روز سه‌شنبه هرهفته فقط
مجله اطلاعات
دختران وپسران



PARS INTERNATIOAL MANUFACTURING COMPANY

offers outstanding career opportunities in MARKETING MANAGEMENT for IRANIANS.

*Starting Position: ASST. MARKETING MANAGER*

The Assistant Marketing Manager will report to and work closely with a Marketing Manager in the development and implementation of profit oriented marketing plans including the control and coordination of:

Product and package development
Advertising
Sales Promotion
Marketing Research & Analysis
Sales and Distribution

Intensive training on the job will be given to prepare the Assistant for the position of MARKETING MANAGER, in which he will have to face top resposibilities at a young age.

It is a first principle of the organization of the Company that its Marketing Managers operate with a high degree of independence and responsibility. Advancement in the Company is based solely on merit.

*The successful candidate should have:*
- *A high degree of intelligence*
- *Energy and initiative*
- *A capacity for lucid analysis and self expression*
- *A capacity for hard and sustained work*
- *The ability to grasp a new concept quickly*
- *University degree or outstanding commercial achievements*
- *A willingness to travel*
- *Age preferred: 22-26*
- *Ability to speak English & Farsi fluently*

Residence: Eventually. Tehran, Iran. However, initial assignment will be in Geneva, Switzerland.

Pars International Manufacturing Company is associated with Parsavon, a leading Iranian industrial corporation, and Procter & Gamble, one of the world's leading manufacturers of synthetic detergents and other packaged consu mer products. Initial training for the successful candidates will be given in Geneva, which is the headquarters for Procter & Gamble's International Division for Export and Special Opera tions.

Il you are interested in making a career with a dynamic and forceful International Company, please write to:

*Procter & Gamble A.G.*
*Personnel Department "Iran"*
*Case Postale*
*1211 Geneva 2/SWITZERLAND*

**All applications will be acknowledged promptly and interviews with qualified applicants will be scheduled as soon as possible in Tehran.**



از روز سه‌شنبه اول بهمن‌ماه

# مردم قوچان: طلسم تلفن شکستنی نیست !؟

## مأموران پست، هر ۲۰ روز یکبار صندوق پست را خالی میکنند!

مذاکرات هیئت‌های مشورتی

**شانزدهمین جلسه هیئت مشورتی روزنامه اطلاعات در قوچان باحضور اکثریت اعضاء در دفتر نمایندگی موسسه اطلاعات درقوچان تشکیل شد. دراین جلسه، آقای مهرتاش شهردار قوچان نیز شرکت داشت. تفصیل مذاکرات اعضای هیئت مشورتی در جلسه اخیر بر اساس گزارش خبرنگار ما در قوچان بشرح زیر است .**

آقای مهرتاش شهردار قوچان

### * تاسیس گرمخانه

رئیس هیئت مشورتی در آغاز، از شرکت شهردار قوچان در جلسه هیئت تشکر کرد و رئوس مطالبی را که قرار بود در این جلسه مورد بحث قرار گیرد بیان داشت .

آقای مهرتاش شهردار قوچان نیز ضمن تشکر متقابل و اظهار خرسندی از شرکت در جلسه هیئت مشورتی ، شایستگی اعضای هیئت را در مطرح‌ساختن مشکلات و مسائل مردم مورد تایید وتمجید قرار داد و در پایان سخنان مفصل خود دراین زمینه، پیرامون تاسیس گرمخانه در قوچان توضیحاتی داد. وی گفت: برحسب تصویب انجمن شهر، برای رفاه حال مستمندان و جمع آوری آنان ، در قوچان گرمخانه دائر شده است .

### * روسفیدی لاك پشت

حیدریان

آقای حیدریان رئیس هیئت مجددا شروع بصحبت کردو در باره یکی از مشکلات ساکنین محدود، میدان شاه قوچان سخن گفت مطلب ایشان در باره معطل ماندن نامه‌های مردم در صندوق پست میدان شاه بود که ظاهرا هر بیست روز یکبار ماموران اداره پست و تلگراف و تلفن یك شهرستانی قرار داشته باشد ودر هر سه هفته، یکبار تخلیه شود! اگر انقلاب در شبکه پستی کشور اینست، پس باید گفت صد رحمت به حرکت لاك پشتی. زیرا این حیوان هرقدر کندرو باشد باز قادر است فاصله نیم کیلومتر را ظرف یك روز طی کند در حالیکه نامه های مردم در صندوق پست میدان شاه قوچان ، بیست روز سر گردان ومحبوس است !آیا نمیشود ترتیبی داد که این نامه‌ها بیش از یکروز درصندوق نماند ؟!

### ● کانال مستقل

حمیدزاده

آقای حمیدزاده ناطق بعدی جلسه سخنان خود را بمشکل ارتباط تلفنی بین قوچان - تهران و سایر شهرستانها اختصاص داد و چنین گفت : صحبت کردن از طریق کارپر فعلی بین قوچان ونقاط دیگر، جز اتلاف وقت و ناراحتی اعصاب نتیجه دیگری ندارد و مراجعه کننده در پایان صحبت خود از هرچه تلفن وتلفنخانه است بیزار میشود .پیشنهاد ما برای رفع مشکل فوق اینستکه برای شبکه تلفن کاریر این شهر یك رشته کانال مستقل اختصاص یابد و باینهمه دردسرو گرفتاری و مزاحمت خاتمه داده شود.

### ● تلفن خودکار

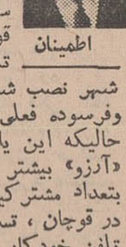

اطمینان

آقای دکتر اطمینان نیز راجع به تلفنهای مغناطیسی و زهوار در رفته شهری صحبت کرد و اضافه نمود : سالها است اهالی قوچان منتظر ندد دستگاه تلفن خودکار دراین شهر نصب شود و دستگاه قراضه وفرسوده فعلی جمع آوری گردد در حالیکه این یك «انتظار» و یك «آرزو» بیشتر نبوده است. باتوجه بتعداد مشترکین و متقاضیان تلفن در قوچان ، تسریع در تهیه ونصب تلفن خودکار در این شهر کمال ضرورت را دارد و بدینوسیله یکبار دیگر توجه اولیای محترم وزارت پست وتلگراف وتلفن را بتقاضای مردم قوچان جلب میکنیم.

یکی دیگر از خواستهای اهالی بخصوص کشاورزان شهرستان این استکه دستگاه فعلی هواشناسی قوچان تبدیل به سیستم «هواشناسی کشاورزی» شود زیرا همانطور که مستحضرید شهرستان قوچان یك منطقه کشاورزی است وماموردین ایستگاه هواشناسی میتوانند کمکهای شایانی بکشاورزان بنمایند.

در پایان سخنان آقای دکتر اطمینان فعالیتهای عمرانی شهرداری مورد بحث قرار گرفت و آقای ایوبی از طرف اعضای هیئت مشورتی ، خدمات چشمگیر وثمر بخش آقای مهرتاش شهردار قوچان را ستود.

### * کشیك پزشکان

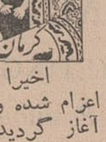

مقدس

بعد ، آقای مقدس عضو دیگر هیئت موضوع کشیك شبانه پزشکان و داروخانه‌ها وبخشهای تزریقات را مطرح ساخت و افزود: **پیدا کردن پزشك کشیك ومسئول یك داروخانه یا بخش تزریقات بهنگام شب در قوچان ، برابر است باعبور از هفت‌خوان رستم !چون کشیك مراکز درمانی در این شهر چندان مرتب نیست و در مواقع ضروری باید آدرس منزل پزشك کشیك و منازل مسئولان داروخانه و بخش تزریقات را از افسر نگهبان شهربانی سئوال کرد !**

### * شهر در تاریکی

آقای مقدس سپس در باره نامتعادل بودن ساعت خاموشی چراغهای برق خیابانهای شهر صحبت کرد وافزود: شرکت برق چراغهای خیابانهای اصلی و فرعی شهر را در ساعت چهار بامداد خاموش میکند و شهر مردم، معمولا باید نرخ برق درقوچان ارزانتر از مشهد باشد. از طرفی خیابانهای شهر هنوز سیم کشی هوائی دارد و اغلب براثر گولاك سیمها پاره شد وبرق یك یا چند محله قطع میشود. انتظار ما اینستکه نسبت به تقلیل نرخ برق و کابل کشی زمینی معابر اقدام لازم بعمل آید.

صدر السادات

آقای صدر السادات آخرین سخنران جلسه از گرانی نرخ برق گله کرد وچنین گفت : قیمت هر کیلووات برق در این شهر از نرخ برق در مرکز استان یك ریال گرانتر است در حالیکه باتوجه به سطح درآمد را در تاریکی مطلق فرو میبرد ! هرچه هم شکایت کرده‌ایم که ساعت خاموشی چراغها بهنگامی موکول گردد که هوا روشن یا لااقل نیمه روشن است، کسی به آن توجه نکرده ورفت وآمد اهالی از ساعت چهار بامداد تا موقعی که هوا روشن نشده، مشکل و غیر ممکن میگردد.

## دریافت مطالبات

بانك کشاورزی شعبه گیلان اعلام کرد در ماههای آبان و آذر سال جاری یکصد و هفتاد و پنج میلیون و پانصد و سیزده هزار و هفتصد و شصت و شش ریال بابت قسمتی از مطالبات گذشته این بانك از خرده مالکان و کشاورزان استان گیلان دریافت شده است .

خبرنگار ما در رشت گزارش داد : این مبلغ بعنوان وام بمنظور توسعه امور کشاورزی و اجرای طرح وامهای نظارت شده از طریق شعب بانك کشاورزی در شهرستان های تابع گیلان بکشاورزان وخرده مالکان پرداخت شده بود .

## نمایندگان اطلاعات در خدمت مردم

## رانندگان خط ساوه چه میخواهند ؟

عده‌ای از رانندگان وسائط نقلیه خط ساوه -همدان برای چندمین بار بدفتر نمایندگی اطلاعات در غرق آباد ساوه آمدند و گفتند:

جاده ساوه -همدان که میلیونها تومان خرج زیر سازی آن شده براثر سهل انگاری و مسامحه مسئولین خراب گردیده و غیر قابل استفاده شده است وبااینکه بارها بمسئولین امر نامه نوشته وتقاضای مرمت جاده را نموده‌ایم متاسفانه تاکنون هیچگونه اقدامی صورت نگرفته و هنوز این راه خرابست .خوبست اولیاء امور دراین باره بذل توجهی نمایند.

## دبیرستان «قمفرخ» رشته طبیعی ندارد!

**دبیرستان قمفرخ اصفهان رشته طبیعی ندارد و رشته ادبی آنهم کامل نیست درنتیجه دانش آموزان دبیرستان پس از طی دوره سیکل اول مجبورند یاترك تحصیل کنند و یا برای ادامه تحصیل به شهرستان های دیگر بروند ..!**

این مطلب را عده‌ای از اولیاء دانش آموزان دبیرستان قمفرخ با مراجعه بدفتر نمایندگی اطلاعات اظهار داشتند و اضافه کردند با وجودیکه چندین بار از مسئولین امر تقاضای تاسیس رشته طبیعی و تکمیل رشته ادبی را نموده‌ایم لکن تاامروز اقدامی صورت نگرفته است پس تکلیف ما چیست وبکجا باید مراجعه کنیم .

## اخبار شهرستانها

## زلزله‌های شدید

زمین لرزه شدیدی « بناب » مرند را بلرزه در آورد و اهالی این منطقه را بوحشت انداخت .

خبرنگار ما در بناب مرند گزارش داد: شدت زمین لرزه در اطراف این منطقه بحدی بود که قسمتی اززمینهای زراعی ترك برداشت و خسارات زیادی بکشاورزان وارد ساخت . خوشبختانه وقوع این زلزله تلفات جانی ببار نیاورد .

### * در سبزوار

خبرنگار ما در سبزوار گزارش داد : نیمه شب گذشته زلزله نسبتا شدیدی بمدت سه ثانیه سبزوار و حومه را لرزاند . بدنبال وقوع این زلزله عده‌ای از اهالی وحشت زده منازل خود را ترك نمودند وقوع زلزله در سبزوار تلفات جانی نداشته است .

## بگاراژهای مسافر بری تبریز ۱۵ روز مهلت داده شد

از چندی قبل مسافران اتوبوسهای بنگاههای مسافربری تبریز شکایاتی مبنی بر کمبود آبریزگاه در گاراژها و بهداشتی نبودن وضع آنها باداره جلب سیاحان تسلیم می داشتند .تااینکه بوضع کلیه گاراژ ها رسیدگی شده و معلوم گردید که درهر گاراژی تنها یك آبریزگاه غیر بهداشتی وجود دارد.

چون این گاراژ ها جهت بانوان آبریزگاه نداشتند باداره مهندسی بهداشت تذکر داده شدو بکلیه گاراژ ها نیز ابلاغ گردید تا دهم بهمن ماه سال جاری نسبت بایجاد ٤ دستگاه آبریزگاه بهداشتی اقدام نمایند در غیر اینصورت ازادامه کار آنها جلوگیری خواهد شد.

## در آذربایجانغربی

## مبارزه باموش دنبال میشود...

مبارزه با موش صحرائی در آذربایجان ادامه دارد و ماموربن اداره کل کشاورزی آذربایجان غربی تاکنون در پنجاه و پنج هکتار از زمینهای کشاورزی شهرستان های میاندوآب و نقده با موشها مبارزه کرده و نتایج مطلوبی بدست آورده‌اند مطلب بالا را سخنگوی اداره کل کشاورزی استان آذربایجان غربی به خبرنگار ما در رضائیه گفت و اضافه کرد بهمین منظور ۷ کلاس کوتاه مدت ترویجی دراین هفته تشکیل گردید وپیرامون روش صحیح سمپاشی زمستانی باغهای میوه و طرح تهیه سیلوی تفاله چغندر قند بباغداران و دامداران آموزش لازم داده شد .

همچنین به پنج شرکت تعاونی روستائی تابع شهرستان مهابادمبلغ دو میلیون و هشتصد هزار ریال وام پرداخت گردید .

### سهمیه ذغال اسد آباد

## اشتباها بهمدان برده شد !

چون بعلت کمبود ذغال در «اسدآباد» همدان مردم این شهر دچار ناراحتی شده بودند آقای فقیه‌زاده بخشدار اسد آباد برای تحویل گرفتن سهمیه ذغال این شهر دست باقداماتی زد .و سرانجام معلوم شد یکصدتن زغال سهمیه اسد آباد را به همدان تحویل داده‌اند !

بنابگزارش خبرنگار ما در «اسدآباد» همدان: بمنظور رسیدگی باین موضوع جلسه‌ای با حضور شهردار در دفتر کار آقای فقیه‌زاده بخشدار اسدآباد تشکیل شد و برای بازگرداندن زغال سهمیه اسدآباد تصمیماتی اتخاذ گردید .

### پیشگیری «آنفلوانزا»

## دراسد آباد

بمنظور پیشگیری از شیوع بیماری «آنفلوانزا» در بین دانش آموزان آموزشگاههای « اسد آباد »همدان جلسه‌ای با حضور آقای فقیه‌زاده بخشدار اسد آباد و چند تن از پزشکان و مدیران وروسای دبستان ها و دبیرستان های این منطقه تشکیل گردید .

خبرنگار ما در اسد آباد گزارش داد : در این جلسه پیرامون امور بهداشتی بحث و تبادل نظر گردید و نحوه جلوگیری از بیماری - «آنفلوانزا» وسیله پزشکان یادآور شد .

## صیادان غیر مجاز دستگیر شدند

چون اداره منابع طبیعی استان گیلان اطلاع رسیده بود که عده‌ای از صیادان غیر مجاز در منطقه «سنگر» سفید رود اقدام به صید ماهی نموده و ماهی را بطور قاچاق به رشت حمل میکنند . استوار عظیمی از طرف سرپرست منابع طبیعی گیلان مامور رسیدگی باین امر شد و سر انجام پس از تعقیب قاچاقچیان آنها را هنگام حمل دو کیسه بزرك ماهی قاچاق دستگیر نمود .

بنا بگزارش خبرنگار ما در شاقاجی ، رشت :قاچاقچیان دستگیر شدند وماهی های مکشوفه به اداره منابع طبیعی گیلان تحویل گردید.

### مرگ گاریچی

دیروز اسب یك گاری ، در چهارراه «کومله» گیلان رم کرد و گاریچی که سوار آن بود بنام «محمدرضا - دیوشلی» بزیر چرخهای گاری افتاد وبشدت مصدوم شد.وی برای معالجه به لاهیجان منتقل گردید اما بعلت شدت جراحات دربین راه جان سپرد.

## بازرسان شاهنشاهی در میان مردم بهبهان

هیئت بازرسی شاهنشاهی اعزامی باستان خوزستان بسرپرستی تیمسار سرلشگر کاتوزیان جهت رسیدگی بشکایات اهالی بهبهان وارد این شهر شد و مورد استقبال فرماندار و شهردار واعضای خانه انصاف ، مدیر عامل شیروخورشید سرخ ، نماینده سازمان زنان و گروهی از طبقات مختلف مردم بهبهان قرار گرفت .

خبرنگار ما در بهبهان گزارش داد : اعضای این هیات پس ازورود به بهبهان در اجتماع نمایندگان اهالی که در محل باشگاه شیرو خورشید سرخ این شهر ترتیب یافته بود شرکت کردند .تیمسار کاتوزیان رئیس بازرسان شاهنشاهی در این اجتماع ضمن ایرادسخنانی هدف از تشکیل سازمان بازرسی شاهنشاهی راتشریح کردوآمادگی اعضای هیات را جهت رسیدگی بشکایات مردم ورفع نیازمندیهای آنان اعلام داشت .

آنگاه تیمسار بهنام معاون هیات بازرسی ساعات کار از عصر دیروز رسما کار خود را در بازرسان را جهت اطلاع مردم تشریح نمود و هیات بازرسی شاهنشاهی بهبهان آغاز کرد .

## طرح های بهبود وضع قالیبافان

### طی جلسه‌ای در کرمان مورد مذاکره قرار گرفت

نهمین جلسه کمیسیون حمایت قالیبافان کرمان بمنظور اجرای طرحهای مربوط به بهبود وضع کارگران قالیباف این شهر درسالن استانداری کرمان تشکیل گردید .

کرمان

خبرنگار مادر کرمان گزارش داد : دراین جلسه اصول مهم طرح حمایت قالیبافان ، از جمله بیمه کارگران قالیباف،تمرکز کارگاههای قالیبافی رعایت اصول بهداشتی در نصب دارهای قالی و جلوگیری از کار کودکان کمتر از دوازده سال در کارگاههای قالیبافی مطرح گردید .

اخیرا گروهی برای بیمه کردن کارگران قالیباف به کرمان اعزام شده و کارهای ساختمانی کارگاههای بزرك قالیبافی دراین شهر آغاز گردیده‌است .

## فرماندار جدید

خبرنگار ما در تربت حیدریه گزارش داد : آقای لنگرودی فرماندار تربت‌حیدریه به سمت فرمانداری نیشابور تعیین شد وبه محل ماموریت خود عزیمت کرد .

## ورود و خروج فرهنگیان ساری

### در محل کار آنها شدیدا کنترل میشود

بدستور آقای داودی مدیر کل آموزش و پرورش مازندران ورود و خروج معلمین و کارکنان مدارس به آموزشگاه ها و همچنین طرز کار آنان دقیقا کنترل میشود .

خبرنگار ما در ساری گزارش داد : کلیه معلمین و کارکنان اداره آموزش و پرورش موظفند صبح قبل از شروع کار نام خود را باذکر محل کار ، ساعت ورود بمحل کار و ساعت خروج از آن را در فرمهای مخصوصی که چاپ شده است بنویسند و بعد از ظهر هنگام خروج از اداره نیز همین کار را انجام دهند تا ساعات ورود و خروج آنها بمحل کار دقیقا کنترل شود . قرار است این طرح در ادارات آموزش و پرورش سایر شهر های مازندران نیز عملی شود .

## عروس ربوده شد..!

### پس از چند روز رباینده عروس دستگیر گردید

عروس ، شب عروسی در راه حجله ربوده شد این واقعه در قریه « سورك» پانزده کیلومتری ساری اتفاق افتاد .

والدین عروس و داماد چندی قبل محمد تقی ناتوان و سکینه را با همدیگر نامزد کردند و پس از چند ماه تهیه مقدمات عروسی آنها شروع شد اما شب عروسی «سکینه» وسیله محمد دباغ زاده یکی از ساکنین قریه مذکور که از مدتها قبل در آتش عشق وی میسوخت و همدستانش ربوده شد.سرانجام محمد پس از چند روز وسیله مامورین انتظامی دستگیر و بدادسرای ساری اعزام گردید .

## تانکر معلق...!

بعضی از اتفاقات و حوادث رانندگی واقعا حیرت‌انگیز است. مانند حادثه‌ای که درعکس بالا ملاحظه میکنید تانکر نفتکش ، هنگام سقوط برودخانه انتهایش به‌قسمتی از لبه پل گیر کرده و درنتیجه بین زمین و آسمان معلق‌مانده است ..!

تانکر مذکور بشماره ۷٦۹۲ شاهرود ۸۲ برانندگی جعفری از شاهرود عازم گرگان بودکه درکیلو متر ٦۳ گردنه «خوش ییلاق» بعلت لغزندگی جاده ازمسیر خود منحرف شدو هنگام سقوط بداخل رودخانه در چنین وضعی قرار گرفت ...

## باند گاودزدها کشف شد !

### گاوهای مسروقه را در شهرهای گیلان بفروش میرساندند

باند سارقین « گاو » در «لشت نشاء» گیلان کشف شد و عده‌ای از اعضای آن دستگیر گردیدند. اعضای این باند علی رضائی،حسین زراعتی ، حیدر ابراهیم زاده،قربان ملك نژاد ، نعمت‌اله فارغی ، پرویز شجاعی ، محمد ایران وحاجی‌غلامی بودند که شبانه بمحل نگهداری احشام روستائیان دستبرد میزدند و گاو ها را از داخل طویله بیرون میکشیدند و بسرقت میبردند .

خبرنگار ما در لشت نشاء گزارش داد : وجود باند سارقین گاووسیله یکی از اهالی «لشت نشاء » بنام عباس میربلوك که احشام اوبسرقت رفته بود بمامورین اطلاع داده شد در بازجوئی که از این عده بعمل آمد معلوم گردید گاوهای مسروقه را در روستا های تابعه لنگرودورشت بفروش میرسانیدند.جریان ازطرف مامورین گروهان ژاندارمری لنگرود تحت تعقیب می باشد .

## پیشنهادات دانشگاه تبریز

### در جلسات هیئت امناء دانشگاهها، اجراء میشود

کلیه پیشنهادات دانشگاه تبریز در جلسات هیات امناء دانشگاهها که چندی قبل در تهران تشکیل گردید بتصویب رسیده و بمرحله اجراء در می آید .

گزارش خبرنگار ما در تبریز حاکیست . در متن پیشنهادات دانشگاه تبریز توسعه تشکیلات اداری ، آموزشی و مراکز پژوهشی وورزشی گنجانده‌شده بودونیز کار های انجام‌شده‌در دانشگاه مورد تائید قرار گرفته است .

## بهار خون و افیون

نوشته احمد احرار

۹

-۲٦۵-

او میدانست اگر همان لحظه بسخنان خود خاتمه داده تالار را ترك گوید بفاصله چند دقیقه جز مشتی استخوان از میرزا مخدوم باقی نخواهد ماند و بهمین جهت او را در معرض عتاب آورده ، از بعضی حرکات و اظهارات وی بعنوان نمونه اشتباهاتی که منجر به سوء تعبیر و مشوب شدن اذهان گشته است ایراد گرفت و در حالیکه میرزا مخدوم برای سکوت کردن یا جواب گفتن ودفاع گردن دچار تامل و تردید بود اشاره کرد او را بزندان برده در بند بکشند تا بعد بتقصیراتش رسیدگی شود .

هنگامی که قورچیان خاصه میرزا مخدوم را در میان گرفته از تالار خارج میساختند تا به‌محبس منتقل سازند مرد شیرازی نفسی تازه کرد و دریافت که شاه او را از چنگال مرگی دهشتناك نجات بخشیده است . همهمه مردان قزلباش که از شاه میخواستند آن خائن مفسد را برای مجازات بدست آنها بسپارد تا لحظه ای که در آهنین زندان بروی او بسته شد در گوشهایش زنگ میزد و بدنش را میلرزانید . آنچنانکه وقتی تنها شد بسجده افتاد و سنك های سرد و سیاه محبس را ببوسه گرفت ...

***

اقدام تهورآمیز اسمعیل ، صراحت لحن اودر مجلس عام و روانه ساختن میرزا مخدوم به محبس آشفتگی اوضاع و تشویش خاطر مردم وروسای قزلباش را یکباره به آرامش واطمینانی تسلی بخش مبدل ساخت .

مردم آسوده خاطر و رضایتمند بکسب و کار پرداختند .روسای قزلباش از تردید ونگرانی خلاص شدند و اسمعیل نیز آرامشی دراطراف خود احساس کرد بنحوی که تصمیم گرفت سیاست اخیر خود را با اقدامات تازه‌تری تسجیل کند . تاآنروز اسمعیل بنام خودسکه نزده بود و معاملات بامسکوك کهنه جریان می‌یافت . ازینرو ضرابخانه را مامور فراهم ساختن مقدمات ضرب سکه ساخت و مجلسی از امنای دولت برای تعیین نقوش سکه ترتیب داد. یکطرف مسکوکات پیشین عموما با نقوش لااله‌الاالله ومحمدرسول‌الله وعلی ولی‌الله وطرف دیگرش بنام پادشاه وقت منقوش بود. اما اسمعیل باضرب عبارات مذهبی درپشت سکه موافقتی نداشت و عنوان میکرد که چون مسکوك رایج میان اقوام غیرمسلمان نیز دست بدست می - گردد وسایر عوام‌الناس نیزدر هرمورد و موقع آنرا لمس میکنند با مصداق «لایمسه‌الاالمطهرون» مباینت دارد.ازطرفی نیزحذف این نقوش را مناسب سیاستی که‌پیش گرفته‌بود نمیدانست ویکبار در مجلسی که‌بهمین مناسبت تشکیل شده بود اظهار داشت :

-چون یاران مارا بدنام کرده‌اند دربن قضیه نیز خواهند گفت غرض از همه مقدمات ، حذف عبارت علیاولی‌الله از مسکوك رایج بوده است !این اشارات نشانه آن‌بود که‌اسمعیل درکار مذهب سخت هشیار شده است وسرانجام بعد از مطالعات بسیار قراربرآن شد که دریك روی سکه اسم سلطان و محل‌دارالضرب ودر طرف دیگر این بیت‌نقش شود :

زمشرق تا بمغرب گرامام است
علی‌وآل‌او مارا تمام است

بدین‌کیفیت مقدمات ضرب سکه فراهم گشت و درساعتی که اسمعیل شخصا استخراج و بعنوان ساعت سعد معلوم کرده بود ضرب دینار ودرهم بنام وی آغاز شد .

رفتار احتیاط‌آمیز اسمعیل ،ازمخالفت هائی که‌قبلا متوجه‌وی بودبطرز محسوسی کاسته بودو از ناحیه دستجات مخالف فعالیتی علیه‌اومشاهده‌نمی‌شد زیرامخالفان که‌میدیدند اسمعیل موقعیت خود را در میان توده مردم و بخصوص نزد امرای قزلباش تحکیم کرده است چاره‌ای جز سکوت وتامل نداشتند . جناح امیرخان ویاران اونیز گرچه ازاقدام بگذاردن نامه تهدیدآمیز در خوابگاه شاه نتیجه مثبت گرفته و میرزا مخدوم را بزندان فرستاده بودند، درشرایط تازه موجب و بهانه‌ای برای ادامه مبارزه سراغ نداشتند و لاعلاج تماس میان خود را حفظ میکردند بدون آنکه تصمیم تازه‌ای بگیرند یا اقدام دیگری بعمل آورند . آنها عموما از حالت سکون و آرامشی که برقرار شده بود واحتیاطی که‌در رفتار وگفتار اسمعیل بچشم میخورد راضی بودند بجز پریخان- خانم که‌باین مختصر تعدیل از طرف اسمعیل قانع نبود و بسودای بازیافتن سروری ونفوذ وقدرت ازدست‌یافته بابرادر تاجدار خویش ستیزه میکرد

# قاچاقچیان مواد مخدره باید در دادگاه نظامی محاکمه و اعدام شوند

قوانین مواد مخدر ونظرات مردم درباره (ریشه‌کن شدن) اعتیاد از ایران

از: نوشیروان کیهانی‌زاده

رپرتاژ روز

**اگر تریاك وارد کشور نشود: ترك مواد مخدر، بدون دارو وبیمارستان هم امکان پذیر است**

**در مذاکرات پزشکان تهران که در باره لایحه کشت محدود خشخاش بحث می‌کردند گفته‌شد که درایران نیم میلیون معتاد به مواد مخدر وجود دارد.**

**این مطلب سبب شد که امروز ما ضمن اشاره‌ای به قوانین‌مبارزه بامواد مخدر نظر رئیس بیمارستان معتادان تهران وعده‌ای از مردم و نیز بیماران بیمارستان معتادین را جویا شویم:**

با اجرای قانون آبان ۱۳۳۴ ترتیب اطمینان بخشی برای جلوگیری از کشت خشخاش داده‌شد و همچنانکه دیده‌ایم دیگر کشت این بوته در ایران واقعا برافتاد، امامعالجه معتادان به‌نحو رضایت‌بخشی صورت نگرفت و همین نقصیه سبب شد که عده‌ای از معتادان همچنان باقی مانده‌اند و چون «تقاضا» بود بناچار «عرضه» هم با بازار گرمتری ادامه یافت‌و عده‌ای به وارد کردن تریاك از خارج اقدام کردند واز طرفی چون تریاك از لحاظ وزن سنگین بودو پنهان کردنش مشکل بنظر میرسید، قاچاقچیان به‌خاطر منافع سرشار خویش به تشویق استعمال مشتقات تریاك(هروئین‌وامثال آن)پرداختند و قسمتی از تریاك وارده را در دهکده‌های دوردست مبدل به‌هروئین کردند ودر شهر توزیع نمودند، در حالیکه ماده ۲۳ قانون منع کشت خشخاش، وزارت بهداری را مکلف کرده بود که بااستفاده از وجوه حاصله از فروش تریاك های مکشوفه و جریمه نقدی قاچاقچیان، وسائل‌معالجه معتادین را فراهم نماید بعلاوه‌بموجب‌همین قانون دولت ملزم شد که اعتبار کافی برای معالجه معتادان‌دراختیار وزارت بهداری بگذارد.

جریمه نقدی قاچاقچیان برای هرگرم هروئین ۳۰۰ تومان،وبرای هرگرم تریاك ۵۰تومان تعیین‌شد.

درآن موقع عده‌ای از کارمندان دولت نیز معتاد بودند قانون‌به‌این معتادان مهلت معالجه داددر پایان مهلت آنان که معالجه نشدندبدون پرداخت حقوق منتظر خدمت گردیدند و تا ترك اعتیاد در این حال باقی ماندند این اقدام موثر واقع شد و تقریبا کارمندان‌معتاد معالجه شدند، ولی از طرفی این قانون سبب شد که در اندك‌مدتی زندان‌ها پراز متهم موادمخدر شود و قسمت اعظم فعالیت دادگاههای جنائی صرف محاکمه این متهمان گردد بطوریکه‌برتعدادشعب‌دادگاه جنائی افزوده شد و یك ناحیه دادسرای تهران مامور رسیدگی به پرونده‌های مواد مخدر گردید.

به این دادسرا در حال حاضر روزانه ۲۰ تا۲۴پرونده که‌هرکدام ۲ تا ۳ متهم دارند وارد میشود دادسرا برای معتادان و آنهائی که کمتر از یك‌گرم هروئین، یاکمتر از ۵۰ گرم تریاك داشتند قرار تامین کفیل یا وثیقه یا التزام صادر میکند و بقیه را بازداشت مینماید.

پرونده دسته اول به‌دادگاه‌های جنحه و دسته دوم به دادگاه های جنائی ارسال میگردد ۸۵ درصداز متهمان معتاد هستند و برخلاف تصور از طبقه کم سن وسال و نسوان نیز درمیان آنها دیده می شود.

در قانون دیگری که در تیرماه ۱۳۳۸ تصویب شد برای سازنده یا وارد کننده مواد مخدردر دفعه اول ۵ تا ۱۵ سال حبس‌ودرصورت تکرار، مجازات اعدام تعیین شد. این قانون به این سبب تدوین گردید که بدنبال منع کشت خشخاش، ورود تریاك از خارج توسط قاچاقچیان معمول گردیده بود این قانون برای فروشنده مواد مخدر ۳ تا ۱۵ سال وبرای پنهان کننده آن ۲ تا ۱۰ سال حبس مجازات تعیین نمود. چون از این قانون نیز نتیجه مطلوب به‌دست نیامد قانون دیگری به پارلمان‌داده شد که بموجب آن مجازات قاچاقچیان شدیدتر شده است‌این قانون هم‌اکنون در مجلس است.

معتادانی که دستگیر می‌شوند اغلب تقاضای معالجه دارند. در تهران فعلا ۳ بیمارستان‌برای ترك اعتیاد وجود دارد یکی از این سه بیمارستان که متعلق به وزارت بهداری است در نزدیکی ونك قرار دارد و ۱۷۵ تختخوابه است و دو بیمارستان دیگر که هر یك ۱۱۰ تختخواب دارند در زندان قصر و زندان موقت واقع‌شده‌اند. برخلاف تصور اعتیاد تنها در میان سالمندان که دهها سال‌قبل معتاد شدند وجود ندارد، بلکه عده‌ای‌از جوانها نیز درسالهای اخیر به‌این آفت گرفتارشده‌اند وبالاخره‌فروش تریاك نیز ادامه دارد، بطوری که در سال ۱۳۳۴ در تهران، تنها ۱۱۰۳ نفر بقصد خودکشی تریاك خوردند.

این آمار از دفتر بیمارستان مسمومین تهران استخراج شده است.

**واکنون نظر عده‌ای از طبقات مردم‌را درباره‌ریشه‌کن کردن‌اعتیاد به مواد مخدر می پرسیم. اول‌به سراغ آقای دکتر منوچهر صبا رئیس بیمارستان معتادان که سال هابااین اشخاص تماس داشته و از درددل آنها آگاه است میرویم.**

**● مجازات قاچاقچی**

آقای دکتر صبا گفت:

با آزاد شدن کشت خشخاش کسی‌مخالفتی ندارد، چون‌خشخاش هم بذری مانند بذرهای دیگر است وباکنترلی که دولت می خواهد در مورد تریاك حاصله از این کشت محدود، اعمال نماید، از این محصول چیزی به دست مصرف کننده ایرانی نمی رسد، پس معتادان چه خواهند کرد؟

همان کاری که امروز می کنند، یعنی از تریاك و یا هروئین که توسط قاچاقچیان از خارج واردمی گردد استفاده خواهند نمود طبق‌یك محاسبه دقیق، روزانه‌یك‌تن تریاك به مملکت وارد می شود. قسمتی از آن بصورت هروئین درمی ایدو قسمت دیگر به شکل تریاك «لول» توزیع میشود. این تریاك وهروئین خالص نیست، اخیرا من از اداره نظارت خواستم که از ۵۰ نمونه هروئین مکشوفی، آزمایش‌نمائیم تادرجه خلوص هروئین به دستمان آید.

نتیجه این آزمایش این بود که ما فهمیدیم هروئین هائی که در تهران توزیع میشود، فقط ۸ تا۱۰ درصد خالص است یعنی در حدود ۹۰ در صد آن را پودر های مسکن و حتی خاکه قند تشکیل داده‌است.

ترك اعتیاد مواد مخدر بسیار آسانست اگر تریاك وهروئین‌پیدا نشود، یك معتاد فقط یك هفته رنج میبرد وبعد خود بخود معالجه می شود. در بیمارستان، ما همین کار را می کنیم. یك هفته به‌معتاد شربت مخدر می دهیم و این شربت که به تدریج از مقدار آن کاسته میشود جای تریاك و هروئین را در معتاد می گیرد و در دو هفته دیگر دوران معالجه فقط او را تقویت جسمی میکنیم. ترك اعتیاد کار خارق‌العاده‌ای نیست و احتیاج به بیمارستان مخصوص هم ندارد، پس ماچه باید بکنیم؟

باید با قاچاقچیان مبارزه نمائیم مرز ها را محکم به‌بندیم. قاچاقچی آدمی خوش گذران است از مجازات سنگین مثل اعدام می‌ترسد. اگربرای قاچاقچیان‌مجازات اعدام در نظر بگیریم وواقعا اجرا کنیم مسئله حل می شود اخیرا موقعی که لایحه اعدام قاچاقچیان مواد مخدربه سنا داده شد یك‌باره موادمخدر گران گردید ومتقاضیان ترك اعتیاد افزایش یافتند، بطوری که نوبت بستری شدن به ۳ ماه‌بعد رسید. قاچاقچی فقط از مجازات و چیزی که او را از لذات زندگی محروم کند می ترسد، چون او اقدام به قاچاق مواد مخدر برای‌این میکند که پول هنگفتی به دست آورد و عیاشی کند و آدم عیاش، ترسو و محتاط است.

به عنوان رئیس بیمارستان معتادان قول می دهم اگر همه قاچاقچیان عمده قلع‌و قمع شوند، ظرف ۶ ماه اعتیاد از ایران ریشه‌کن خواهد شد، زیرا موقعی که قاچاقچیان دستگیر شوند و ازمرز تریاك وارد نشود به تدریج تریاك و مشتقات آن گران می شود و معتاد مقدار آنرا کم‌می کندو رفته رفته موفق به ترك آن می شود.

آقای دکتر صبا گفت:

سالها است که مجازات‌قاچاقچیان سابقه‌دار اعدام است، چه موقع شنیده‌اید که یك قاچاقچی اعدام شده است؟

باید مجازات سخت در مورد قاچاقچیان وضع شود و اجرا گردد. اگردستگیری و محاکمه‌قاچاقچیان به ارتش داده شود بهتر است

آقای دکتر صبا اضافه کرد:

تشکیل بیمارستانهای موقت برای معالجه دستجمعی معتادان مفید است، ولی مادام که قاچاقچی بتواند مواد مخدر در دسترس‌آنها قرار دهد تجدید اعتیاد می کنند.

رئیس بیمارستان معتادین در برابر این سئوال که چه افرادی معتاد می‌شوند گفت:

آنهائی که استعداد عیاشی‌دارند آنانکه در زندگی خودهدف‌ندارند و پول فراوانی دارند که برای‌خرج کردن آن معطل مانده‌اند!

*** اعدام**

از عده‌ای ازبیماران بیمارستان، نظرشان درباره معالجه معتادان و مبارزه با قاچاقچیان سئوال شد گفتند:

باید قاچاقچیان عمده‌اعدام‌شوند ومعتادین و خرده فروشهائی که هم‌اکنون زندانی هستند بطور مشروط آزادشوند.واضافه کردند، آنها پس‌از معتاد شدن، با اینکه می‌دانستند عملشان خانمانسوز و زیان‌آور است، معذلك آنرا ترك نکردند، چون باکمی تلاش، مواد مخدر برای رفع احتیاج خود پیدا می‌کردند اما اگرقاچاقچی نباشد که مواد مخدر به معتاد بفروشد خیالش راحت است و معالجه می شود.

این‌عده گفتند قاچاقچیان آنها را می‌ترسانیدند که اگر معالجه کنند خواهند مرد، در حالیکه‌ترك اعتیاد ابدا ناراحتی ندارد و اگر کسی اراده داشته باشد بدون‌دارو نیز عمل «ترك» میسراست با وجود این، بیماران بیمارستان از کمبود بیمارستان جهت ترك اعتیاد انتقاد می‌کردند ومی گفتند برای‌خوابیدن یك‌ماه نوبت گرفته‌اند.

بیمارستانهای معتادان تهران‌هر سال ۸هزار معتاد را معالجه می‌کنند.

تقریبا همه بیماران بیمارستان معتادین گفتند که دوست‌بدومعاشر ناباب، آنها را معتاد کرده‌اندآنها همچنین داستانهائی از اعمال ایادی قاچاقچیان درمعتاد کردنشان بیان داشتند واز پولهائی که از آنها دریافت نمودند حرفها زدند.

یکی ازآنها گفت‌که ظرف ۵ سال یك میلیون تومان میراث پدرش‌را صرف خرید مواد مخدر کرد وهمه چیز خودحتی همسرش را برسر اعتیاد گذارد.

دکتر صبا رئیس بیمارستان معتادین

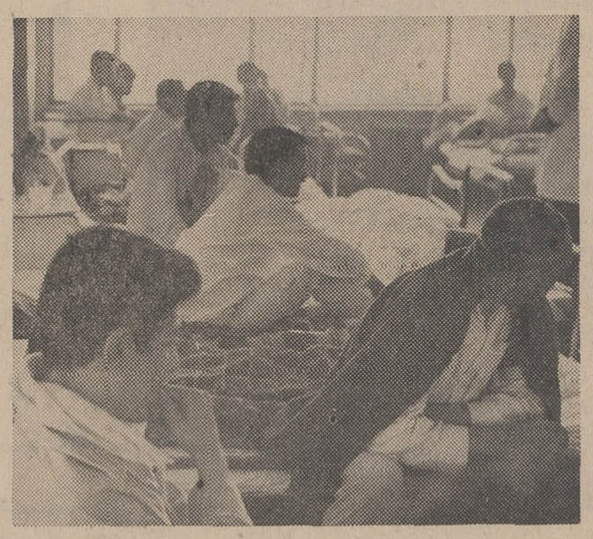

گوشه‌ای ازیکی ازاطاقهای بیمارستان معتادین


شماره تلفن کانون آگهی مودت هم تغییر یافت یادداشت فرمائید

۳۱۳۷۵۵

کانون آگهی مودت

MAVADDAT ADVERTISING

خیابان فردوسی کوچه برلن ساختمان شماره ۵۲



مشخصات فنی آریا و شاهین

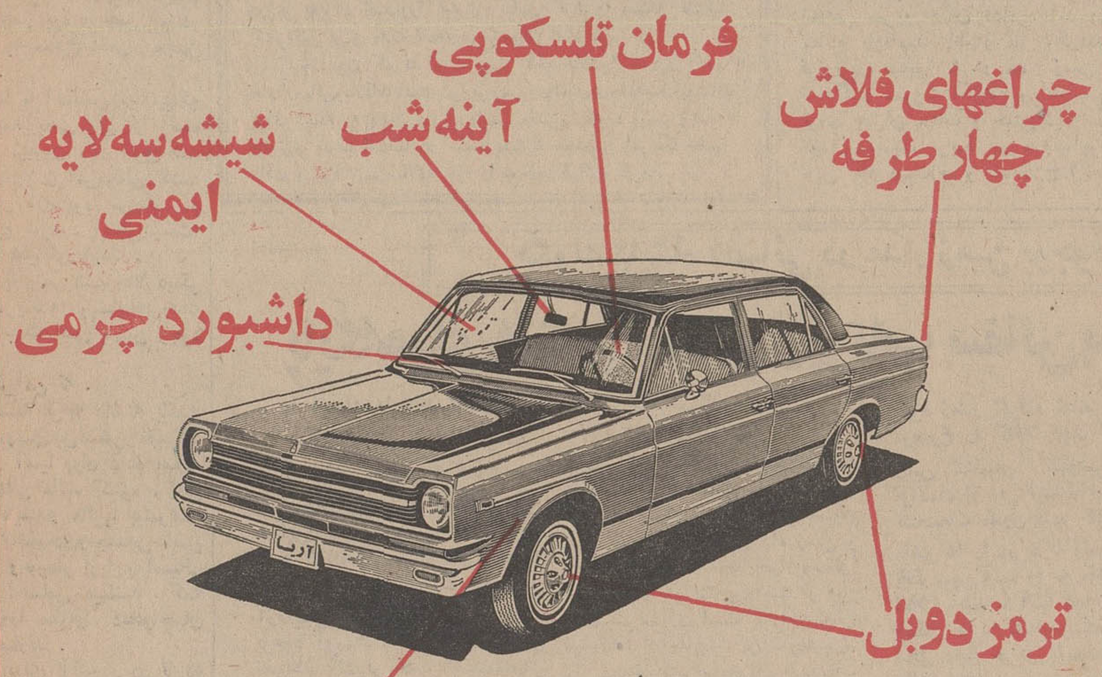


ساختمان بدنه طوری است که بصدا نمیافتد

**شیشه سه لایه** شیشه جلوی آریا و شاهین سه لایه است وبدین جهت بآسانی نمیشکندواگرهم شکست خردنمیشود وبدین ترتیب راننده ایمنی کامل دارد.

آریا وشاهین به **ترمزدوبل** مجهز است. بدین ترتیب دراین دواتومبیل خطر بریدن ترمزبکلی منتفی شده است

آریا وشاهین به **چراغهای فلاش چهارطرفه** مجهز است تا هنگام توقف های اضطراری درکنار جاده های تاریك رانندگان وسائط دیگر را متوجه نماید.

آریا و شاهین دارای **فرمان تلسکوپی** است و بدین ترتیب هنگام بروزحادثه هیچگونه‌آسیبی براننده وارد نمیشود.

آریا وشاهین **هرگز بصدا نمیافتد**

آریا وشاهین به **داشبورد چرمی** مجهز است و درون آن ازموادابری‌انباشته شده‌است تادرمواقع بروزحوادث وترمزهای ناگهانی بسرنشینان‌آسیبی نرسد.

آریا وشاهین به **رادیاتور های بزرگ** که مختص مناطق کوهستانی و گرمسیری است مجهز است. این رادیاتور باشرائط‌آب وهوای مناطق مختلف ایران کاملا تطبیق میکند.

آریا به **آئینه شب** مجهزاست وبدین‌جهت نوراتومبیل هائی که ازپشت سرحرکت می کنند هرگز درچشم راننده منعکس نمیشود.

بالاخره‌آریا وشاهین بافضای بیشتر. جای پای بیشتر و دید بیشتر واحساس ایمنی بیشترانبساط ونشاط بیشتری درسرنشینان خود بوجود میآورد.

شرکت سهامی جیپ
اولین کارخانه سازنده اتومبیل
وپیشروصنعت اتومبیل سازی در ایران



۲/۵۰۰/۰۰۰ ریال جایزه

حساب پس‌انداز زندگی

بانک اعتبارات ایران

برای کلیه کسانیکه در حساب خود حداقل ده هزار ریال داشته باشند

۱ جایزه ۱/۰۰۰/۰۰۰ ریال

وجوایز زیرین

برای‌کلیه‌کسانیکه در حساب خود حداقل یکهزار ریال داشته باشند

| | |
|---|---|
| ۴ جایزه | ۱۰۰،۰۰۰ ریال |
| ۴۰ جایزه | ۵،۰۰۰ ریال |
| ۴۰۰ جایزه | ۲،۰۰۰ ریال |

۱۰۰/۰۰۰ ریال

جایزه اختصاصی برای‌کسانی‌که درفاصله دوقرعه‌کشی‌مانده حساب آنها حداقل ده هزار ریال بوده است

آخرین مهلت برای‌افتتاح حساب ۳۰ دیماه

فقط تافردا فرصت دارید

# کارنامه ۸ سال حکومت دمکراتها

## روستو: اگر درویتنام نمی‌جنگیدیم درگیر نبرد بزرگتری میشدیم

«والت‌روستو» اقتصاددان و سیاستمدارامریکائی که از اولین روزهای حکومت «جان کندی» تاآخرین روزهای ریاست جمهوری «جانسون» مشاور مخصوص رئیس جمهوری بوده و علاوه برآن مسئولیت های حساسی بعهده داشته است ضمن یك مصاحبه با خبرنگار «آسوشیتدپرس» درباره سیاست هشت سال گذشته آمریکا در ویتنام ، آسیا ، اروپا و خاورمیانه مسائلی‌را عنوان کرده که به‌روشن کردن نقطه‌نظرهای سیاسی و نظامی آمریکا در سراسر جهان کمك میکند .

«والت‌روستو» که از طرفداران دخالت امریکا در جنك‌ویتنام‌است میگوید : «اگر ما اینکار رانکرده بودیم ناچار میشدیم درجنك‌بزرگ‌تری که مسلما در آسیا روی‌میداد باچین درگیر شویم.»

واوقویا معتقد است که بادخالت در جنك ویتنام بهیچوجه به منافع امریکا در خاور میانه ، اروپا و سایر نقاط جهان لطمه وارد نشده است .

نکات اساسی مصاحبه « والت روستو» بشرح زیر است :

س - فرض کنیم در سال۱۹۶۵ پرزیدنت «جانسون» پس از انکه معتقد میشد ویتنام ارزش مخارج گزاف شرکت در یك جنك بزرك راندارد تصمیم‌میگرفت‌نیروهای‌خود رااز این کشور فراخواند . چرا میگویند اگر «جانسون» چنان تصمیمی گرفته بود دچار اشتباه شده بود ؟

ج - در سال ۱۹۶۱ پرزیدنت «کندی» گفت : «اگر ما از ویتنام خارج بشویم معنیش اینست که در آسیا به‌تعهداتی که در قبال پیمان سیتو بعهده گرفته‌ایم‌وفادار نیستیم» و نتیجه این امر نفوذ کمونیستها برسراسر این منطقه بود . بازهم مسلم بود که بدنبال ویتنام و همسایگانش نوبت به شبه‌قاره هند میرسیدواین‌سرزمین وسیع نیز زیر تسلط کمونیستها درمی‌آمد .

بدیهی است وقتی روشن میشد که کمونیستها کارتسلط‌براسیای جنوب شرقی و شبه‌قاره هند را شروع کرده‌اند دیگرآمریکانمی‌توانست بازهم کنار بایستد وناچار وارد جنك میشد .

در آنصورت هم جنك‌خیلی‌بزرگتر از جنك ویتنام بود و هم شرایط‌از لحاظ آمریکا خیلی بدتر بود .

در سال ۱۹۶۵ هنگامی که «جانسون» تصمیم گرفت ویتنام شمالی را بمباران کند و به ویتنام جنوبی سرباز بیشتری بفرستد من در وزارت خارجه بودم . در ان موقع «جانسون» واقعا معتقد بود که اگر از ویتنام عقب‌نشینی کند نتیجه آن شرکت در یك جنك بزرگتر باچین بود و چین هم در آن هنگام به سلاح اتمی مجهز شده بود .

س - اما ما احساس میکنیم که چهارسال بعد یعنی پس از آنکه ۱۰۰ هزار میلیون دلار خرج شد و ۳۰ هزار جوان امریکائی کشته شدند دیگر لازم بود امریکا از ویتنام خارج شود . اینطورنیست؟

ج- بله همینطور است .

س - ایا بنظر شما حالا دیگر باخروج امریکا از ویتنام‌خطرجنك بزرگتر و جنك اتمی باچین وجود ندارد ؟

ج- بنظر من نه .

باین مسئله توجه داشته باشید که از چهارسال‌قبل‌تاکنون‌تغییرات بزرگی در آسیا روی داده است. در کشورهائی مانند کره ، ژاپن تایوان ، تایلندو مالزیا پیشرفت‌های بزرك اقتصادی‌واجتماعی‌حاصل شده است و مهمتر از این،اسیائی ها اکنون احساس میکنند که آینده خودرا مطابق دلخواهشان میتوانند بسازند .

اکنون برای اولین‌بار در تاریخ آسیا کشورهای این منطقه در سازمانهای همکاری نظیر «شورای آسیائی» ، «جامعه اسیای جنوب شرقی» و «بانك عمران آسیا» با یکدیگر همکاری میکنند . در گذشته آسیائی‌ها نمی دانستند استقلال آنها چه مدت دوام می‌آورد و همیشه این سئوال‌برایشان مطرح بود که چین چه وقت‌برآنها مسلط میشود ؟

س - ایا سیاستی که درویتنام عملی کردیم بدرستی نقش صحیح جهانی آمریکا را روشن میکرد؟

ج- قضیه ویتنام در کشور ما احساسات عده کثیری‌رابرانگیخت این مسئله دارای ابعاد مختلف‌بود. یکی از آنها این بودکه متحدین ما واز جمله بعضی متحدین پیمان سیتو حاضر نشدند دراین جنك شرکت کنند .

همین امر که متحدین اروپائی و آسیائی مادر جنك‌شرکت‌نکردند باعث شد که عده‌ای‌ازمردم‌امریکا بر غیر قابل توجیه بودن آن‌اعتقاد پیدا کنند .

بنظر من علت عدم شرکت‌متحدان اروپائی در جنك شرایط خاص‌خود این قاره بود . زیرا از یکطرف اروپائیان هنوز از «شوك» و بحران پایان‌دوران استعمار خود بیرون نیامده‌اند و دیگر آنکه اروپائیان در هنگام بحبوحه‌جنك‌ویتنام‌نگران وحدت خود بودند و بهمین دلیل نمیتوانستند در خارج‌از اروپاموثرا اعمال نفوذ کنند .

س - ایا در همان هنگام که آمریکا در یك جنك‌اسیائی‌درگیر بود نفوذ خودرا در اروپا از دست نداد؟

ج - بنظر من این فکر درست نیست زیرا ناراحتی های اروپا مربوط به تلاش و جنبش خودان برای وحدت است . مثلا من اصلا قبول ندارم که خروج‌ژنرال«دوگل» از«ناتو» کمترین ارتباطی با قضیه ویتنام داشته است .

س - ایا امریکا میتواند در تسریع وحدت اروپا نقش‌موثرتری بازی کند ؟

ج - نه . من گمان نمی‌کنم اروپائیان متفکر واقعا فکر کنند که آمریکا میتواند «دوگل» را وادار کند مانع ورود انگلستان‌به بازار مشترك نشود . ما باید قبول کنیم مادامی که اروپامسئله‌وحدت خودرا حل نکرده نمیتواند نقش شایسته‌ی خودرا در جهان ایفاء کند . نقشی که منابع ، منافع و امکانات آن ایجاب میکند .

س - ایا قبول ندارید که‌براثر شرکت امریکا در جنك ویتنام نفوذ آمریکا در خاورمیانه تقلیل یافته و نفوذ شوروی جای ان را گرفته است ؟

ج - من نمیدانم چه رابطه‌ای بین دخالت در جنك‌ویتنام‌وموقعیت آمریکا در خاورمیانه میتواندوجود داشته باشد .

مسئله خاورمیانه در اینست‌که این منطقه بصور و اشکال مختلف دچار اختلاف ، تشتت وتشنج‌است. اختلاف اعراب و اسرائیل ، ناسیونالیست های تندرو و اعراب امروزی و روابط کشور های عرب و مسلمان از جمله این مسائلند.

خاورمیانه برای آدمی که هدف اصلیش پیشرفت و توسعه‌اقتصادی باشد یك منطقه‌ناراحت کننده‌است. زیرا خاور میانه همه‌چیز و ازجمله نفت دارد واگر یك‌همکاری‌منطقی وجود داشته باشد میتواند بسرعت پیشرفت کند .

بنظر من جنك ویتنام تاثیری‌بر مسائل این منطقه نداشته است .

---

از: منصور تاراجی (فرستاده مخصوص روزنامه اطلاعات به هند)

۳

### هند، سرزمینی که باید از نو شناخت

# هند از بیماری «غرب‌زدگی» مصون مانده است

در روز استقلال هند -پانزدهم اوت ۱۹۴۷- جهان در برابر این سئوال قرار گرفت :

ملتی گرسنه و بیسواد را چگونه میتوان بارژیم‌دموکراسی اداره کرد. ؟

هشت سال بعد چستر بولز سیاستمدار برجسته امریکائی که سالها سفیر کبیر امریکادر هند بود ، این سئوال را به نحوه دیگری با جواهر لعل نهرو در میان گذاشت :

-چستر بولز : هنگامی که شما استقلال یافتید ، مردم بسیاری می گفتند کشوری وسیع و پهناور که ۹۰ در صد جمعیت آن بیسواد است ، هرگز نمی تواند خودرا از راه آزادی اجتماعی‌اداره کند . اما شما راه خود را دنبال کردید . قانون اساسی نظیر عالیترین سنن آزادی به وجودآوردید و انتخاباتی آزاد انجام دادید . گمان میکنم‌همه می خواهند نظر شما را دراین مورد و در باره این آزمایش عظیم بدانند .

-جواهر لعل نهرو : واضح است که‌مانه‌فقط می خواهیم مردم سواد پیدا کنند ، بلکه‌می‌خواهیم پرورش کافی هم داشته باشند .

من سواد داشتن را دلیل داشتن تربیت و پرورش کافی نمی دانم . بسیاری مردم‌را می‌شناسم که خواندن و نوشتن رابه خوبی میدانند . اما در نظر من بکلی فاقد پرورش می باشند و ذهنشان از چهار چوب تصورات کودکانه فراتر نمی رود.

خیال میکنم دهقان هندی فردی منطقی‌است. هرچند که میدان دیدش محدود و کم است ، اما در خود عمقی داردو سطحی نیست . من نسبت به دهقانان علاقه زیاد دارم و به آنها متکی‌و معتقدم. بدون هیچ دشواری احساس می کنم که اگربرای دهقان هندی توضیح کافی بدهند هرکاری که باو واگذارند به درستی و خوبی انجام خواهد داد . به طوری که می دانید تمام افراد بالغ در کشور ما بی هیچ تبعیضی حق رای و شرکت در انتخابات را دارند و این امری بسیار عظیم و پر اهمیت است .

### + دو ارثیه

بدرستی‌که آنچه نهرو طی هفده سال نخست وزیری در کشوری که وسعت آن تقریبا برابر تمام اروپاست انجام داد با الهام از این طرز تفکر و اندیشه بود . در ۱۸۵۸ ملکه ویکتوریا امپراطریس هند گردید و این سرزمین پهناور رسما زیر سلطه امپراطوری انگلستان قرارگرفت لکن هند ۱۹۶۹ از ارثیه استعمار تنها دو چیز را نگهداشته است : زبان انگلیسی و مسابقات اسب دوانی .

استعمار طی بیش از یك‌قرن تلاش موفق‌نشد موسیقی ، فرهنك ، سنن ، هنر و اندیشه و روح هندی را تغییر دهد و ما در سفرطولانی بداخل‌هند، برای‌العین دیدیم چگونه هنر و فرهنك اصیل‌هندی در همه جا میدرخشد .

### ● ثمره یك تلاش

پس از جنك دوم جهانی بسیاری از کشورهای مشرق زمین به بیماری غرب زدگی مبتلا شدند . معماری ، فرهنك ملی ، آموزش ، موسیقی، هنر و حتی شیوه لباس پوشیدن آنها به یکباره دستخوش حمله سیل‌آسا و بنیان برانداز تمدن مغرب زمین گردید لکن در همین زمان هندتلاشی بزرك برای حراست از فرهنك ملی خود آغازنمود و امروز بیگانه‌ای که به شبه قاره هند گام‌میگذارد ثمره این تلاش را چون درخشش خورشید می‌بیند.

در بمبئی ، دهلی نو ، جمشیدپور ، ادیپور ، اکرا ، اورنك آباد ، حیدر آباد و مدرس آنچه انسان به آن نظر میافکند « کاراکتر » هندی‌دارد. این بیان کننده اصالت گفتار نهرو است باینکه:

ما نه فقط میخواهیم مردم سواد پیداکنند، بلکه می خواهیم پرورش کافی هم داشته باشند.

براستی که‌هند در رژیم دموکراسی پرورشی نیکو داشته است و من هرگز نظر بعضی‌مفسرین سیاسی راکه با چند کشمکش سیاسی در گوشه و کنار هند زود نتیجه میگیرند که خطری بزرك دموکراسی هند را تهدید میکند تائید نمیکنم .

### ● وظیفه شناسی

در گفتو شنود کوتاهی که در دهلی نو با رئیس انجمن روزنامه نگاران هند داشتم او بمن گفت : هفت هزار روزنامه هند در سرزمینی که مردم آن به ۴۲ زبان سخن میگویند ازآزادی کامل برخوردارند . آنها هیچ خبری را از مردم پنهان نمیکنند مگر آنکه با مصالح عالیه کشورو امور امنیتی مغایرت داشته باشد . انجمن روزنامه‌نگاران دارای مقرراتی است و یك روزنامه نویس‌هندی‌پیش از آنکه باو تذکر دهند خود این مقررات رارعایت میکند .هرگز روزنامه وسیله‌ای برای پیش برد اغراض خصوصی و دوستی و دشمنی‌شخصی‌نیست. یك روزنامه هندی مردم را از تمام وقایع‌وحوادث روز آگاه میسازد و دراین مورد مصالح کلی مملکت مطرح است نه منافع دستگاه بخصوصی.

یك روزنامه نویس هندی هرگز از دموکراسی سوء استفاده نمیکند و این است رمز پایداری دموکراسی در هند . اکثر روزنامه های مهم هند بزبان انگلیسی منتشر میشوند و پر تیراژ ترین آنها تایمزاف‌ایندیا است با۱۶۰ هزار تیراژدرروز.

دیدار شاهنشاه و شهبانو از هند فرصتی بود برای روزنامه های هندی در شناساندن بیشترایران بمردم هند . حتی کوچکترین روزنامه های هندی مقالاتی در باره ایران و لزوم توسعه همکاری های فرهنگی و اقتصادی دو کشور درج کردند .

روزنامه نگاران هندی کنفرانس مطبوعاتی شاهنشاه را در دهلی نو با اهمیت زیادی‌تلقی کردند. ۲۵۰ روزنامه نگار هندی آزادانه هر سئوالی را مطرح میکردند و پاسخ صریح و روشنی دریافت میداشتند . مسائلی که شاهنشاه در این کنفرانس مطبوعاتی مطرح کردند روز بعد تیتر اول روزنامه های هند بود. من معتقدم آشنائی و همکاری بیشتر دو ملت ایران و هند یکی از بهترین نتایج این سفر بزرك و لغایت‌امر تحکیم صلح منطقه‌ای‌بود.

دنباله دارد

---

از : مطبوعات جهان

# رقابت غولها در فضا

از: «فرانس‌سوار»

آمریکا یا شوروی کدام برنده این مسابقه بزرك هستند

ظهر روزچهارشنبه هفته پیش‌خبرگزاری تاس اعلام داشت که سایوز ٤ بفرماندهی سرهنك «شاتالف» در مدار زمین قرار گرفته است .

آنچنانکه رویه و معمول دیپلماسی شوروی است خبرگزاری تاس در مورد ماموریت فوق‌العاده سایوز ٤ خبری و اطلاعی بمردم جهان نداد . اما منابع مطلع بلافاصله اظهار نظر کردند که قراردادن سایوز ٤ در مدار زمین باین سادگیها صورت نگرفته و اتحادشوروی برای جبران مافات و خنثی کردن‌عکس‌العمل موفقیت‌آمریکا در پرتاب‌آپولوی۸ باین کار دست‌زده و باصطلاح «کاسه‌ای زیر نیم کاسه» پنهان و مخفی است .

### * درانتظار

خبر پرتاب سایوز٤ به‌فضا چنانکه در سطور فوق گفتیم بسرعت انتشار یافت و حتی موضوع مورد بحث مردم کوچه و بازار شد . طبق معمول و روال همیشگی دانشمندان فضائی شوروی خاموشی گزیدند و دربارهٔ ماموریت این سفینه اظهار نظر نکردند و از هرگونه تفسیر دراین باره خودداری کردند : در این میانه آمریکا و آمریکائیان و محافل علمی و فضائی آمریکا بیش از همه در تب‌وتاب سوختند و منتظر شدند .

این انتظار هیجان‌انگیز حتی زودتر از انچه که انتظار میرفت به‌پایان رسیدو اتحاد شوروی سایوز ٥را روانه مدار زمین ساخت و دیگر جای تردید باقی نماند که‌اینبار شوروی دست بکارتهورانگیزی زده و بمانند عملیات محیرالعقول پیشین خود در فضا میخواهد چشم جهانیان را خیره کند و تفوق خودرادرمسابقه‌فضائی شرق و غرب برخ بکشد .

### * ایستگاه فضائی

منابع علمی و فضائی جهان متفق‌القول شدند که شوروی باپرتاب های پیاپی سفاین خود بفضا قصد دارد یك‌ایستگاه فضائی در کهکشان پدید اورد . و دانشمندان و کارشناسان امور فضائی‌از واقعیت بدور نبودند زیرا روز پنجشنبه پیش اعلام گردید که‌دانشمندان‌شوروی دوسفینه سایوز ٤و٥ را بهم قلاب کردند واین کار در امر مسابقات فضائی امری بی‌سابقه بود و راه نوینی رادرامرتسخیر فضا و کهکشان ها رودر روی بشر قرار داد .

شوروی که خودرا پیشگام و پیشقراول تسخیر فضا میداند از دنبال کردن راهی که امریکا پیموده بود به‌زیر کی پرهیز کرد . شوروی نیك آگاه بود که اگر سفینه سرنشین‌داری را در مدار ماه‌قرار میداد «دنباله‌رو» و «مقلد» لقب میگرفت.

ازینرو آگاهانه در متصل‌ساختن دو سفینه سرنشین‌دار «ریسك» کرد. ریسکی که آمریکا در قراردادن اپولوی ۸ در مدار ماه کرده و موفق شده بود .

رصدخانه‌های مهم دنیای اتصال‌دوسفینه شوروی را در فضای لایتناهی «پایان کار» تلقی نکردند .

رصدخانه بوخوم در آلمان غربی ٥شنبه گذشته اعلام نمود : شوروی قصد دارد یك سفینه سرنشین‌دار دیگر در مدار زمین قرار دهد و هرسه سفینه را با همدیگر مرتبط سازدوبطوریکه میدانیم این مهم در امور فضائی‌بیسابقه و بینظیر است ودر خور امعان نظر و توجهی شایسته .

اکنون میلیونها دلار خرج شده و حیثیت دوغول شرق و غرب به «گرو» درامده ، نخستین قدرت و مقام ومنصب «جلوتری» به پیشبرد تسخیر فضابستگی پیدا کرده است - امریکایا شوروی «کدامیك» برنده این بازی بزرگند؟

و لذا وقتی می‌بینیم این «دوغول» این چنین باهمدیگر برقابت برخاسته‌اند نباید دچار شگفتی شویم زیرا شوروی و آمریکا برای حائزشدن این «مقام اول» هر کدام بالنسبه قیمت گزافی‌پرداخته‌اند.

---

از : «فیگارو»

# جانسون بآرزویش نرسید

«لیندون‌بنزجانسون »آخرین تعطیلات‌دوران ریاست جمهوری خود را در «کمپ‌دیوید» در نزدیکی واشنگتن بسربرد و پس از آن پیام مهم سالانه خودرا در کنگره امریکا قرائت کرد . او روز بیستم ژانویه «دوشنبه ۳۰ دی» هنگامی که مراسم آغاز دوران‌ریاست‌جمهوری جانشین خوشبخت‌او «ریچارد نیکسون» آغاز می‌یابد باردیگر سوار هواپیمائی خواهد شدکه طی پنجسال اخیر با آن به نقاط مختلف‌جهان سفر کرده است ولی این‌بار مقصد او زادگاهش تکزاس‌خواهدبود .

«تبعید» جانسون به مزرعه شخصی‌اش در تکزاس برای اویك دوران طلائی خواهدبود زیرا کنگره امریکا برای‌روسای جمهوری این کشور که بزندگی عادی برمیگردند درشش ماه اول پایان دوره‌ریاست جمهوری۳۷۵هزار دلار «هزینه دبیرخانه» تعیین کرده‌است . ازآن گذشته جانسون علاوه بر حقوق‌بازنشستگی دارای ثروت شخصی قابل توجهی است و نه تنها میتواند بقیه عمر خود را در آسایش‌بسر بردبلکه اگربخواهد قادرست نقش مهمی نیز درسیاست ایالات‌متحده ایفا نماید .

### ● ناسازگاری تقدیر

معذلك لحظاتی که جانسون‌خودرا آماده‌میکندتاعالی‌ترین مقام را در صحنه سیاست جهانی ترك کند برای او بسیار تلخ و ناگوار است و تقدیروسرنوشت‌بااوسرناسازگاری دارد . البته هیچکس نمیتواند منکر فعالیت هائی‌شودکه «جانسون » درزمینه پیشرفت و استقرارعدالت اجتماعی در کشور خود بعمل آورده است .

هنگامیکه او در ۳۱ مارس گذشته حمله صلح خود رادر ویت‌نام آغاز کرد امیدوار بود که بتواند در مدت نه ماهی‌که از دوران ریاست جمهوری‌اش باقی مانده اشتباهات گذشته‌خود راجبران کند ولی نتوانست به این هدف خوددسترسی پیدا کند . باین ترتیب «لیندون بی . جانسون» در حالیکه‌نتوانسته است گرهی از مشکل ویت‌نام‌بازکند کاخ سفید را ترك میکند

### ● ترس بزرك اتمی

پرزیدنت جانسون برای جبران‌ماجرای جنك ویت‌نام آرزو داشت که در آینده کشورش‌ازوی بعنوان مردی که امریکا را از «ترس بزرك‌اتمی » رهائی‌داده یادکند . او میدانست که وقت کافی نخواهد داشت تامذاکرات دشوار درباره موشکهای اتمی را با شوروی باموفقیت به‌پایان برساند .

در تابستان گذشته هنگامی‌که مقامات کرملین باپیشنهاد تشکیل یك کنفرانس عالی‌موافقت کردند «جانسون» باین‌هدف نزدیك شده بودولی‌ماجرای چکسلواکی و حمله‌نیروهای پیمان ورشو به‌پراك امیداورا تبدیل بیاس کرد و مسئله تشکیل کنفرانس برای مدت نامعلومی بتعویق افتاد .

جانسون که نتوانست بسفر «خداحافظی» خوددر کشور های‌اروپائی‌وملاقات‌بانخست‌وزیرجمهوری‌شوروی‌جامه‌عمل‌بپوشاند برای آنکه به پایان دوره ریاست جمهوری‌خود ابهت وشکوه بیشتری بدهد شخصا در جلسه مشترك مجلسین امریکا حضور یافت و پیام مهم سالانه خود را شخصا قرائت کرد .

---

### چگونه پایگاه فضائی در مدار زمین بوجود آمد ؟

# پایگاههای فضائی، سکوی پرتاب سفائن بسوی کرات است

### * با ایجاد پایگاههای‌فضائی سفر انسان به کرات آسمانی سهل میشود

سرنشینان دو سفینه فضائی‌شوروی «سایوز ٤» و «سایوز٥» روزپنج‌شنبه با الحاق سفینه های خود به یکدیگر نخستین پایگاه فضائی آزمایشی را در مدار کره زمین بوجود آوردند . باین ترتیب طولی نخواهد کشید که ایستگاههای فضائی بزرگی که در آن گروهی از دانشمندان‌و کارشناسان فضائی مشغول مطالعات علمی خواهند بود در فضا بحرکت در خواهند آمد و شاید هم روزی جهانگردان بتوانند از این ایستگاههای عجیب دیدن کنند .

بدون شك ساختن این پایگاه پس از تسخیر ماه بزرگترین‌حادثه فضائی قرن خواهد بود.

علاوه بر شوروی دانشمندان امریکائی نیز از مدتها قبل‌مسئله ایجاد پایگاههای فضائی را مورد بررسی قرار داده‌اند و بعید نیست در آینده بین دو کشور برای‌ایجاد پایگاه های فضائی همکاری‌نزدیك بر قرار شود زیرا این کارمستلزم مخارج‌و امکانات عظیمی که‌ازعهده یك دولت به تنهائی ساخته نیست.

نتیجه‌ای که از احداث‌ایستگاه های مداری بدست می آید آنقدر مهم و اعجاب‌انگیز است که‌باحتمال زیاد دو دولت مافوق بزرك حاضر خواهند شد از تمام امکانات خود در این راه استفاده کنند

### * بسوی کرات

در این ایستگاه فضائی دهها دانشمند و کارشناس ماهها مشغول کار خواهندشداتوبوس هاو کامیون های فضائی پیوسته در راه زمین و پایگاه به نقل و انتقال‌افرادووسائل مورد لزوم خواهند پرداخت از این ایستگاه مداری است که‌دانشمندان میتوانند به‌آسانی‌سفائن سرنشین‌دار بسوی کره مریخ و زهره‌پرتاب کنند زیرا در این ارتفاع اشکالاتی که برای خارج کردن سفینه ها از تحت جاذبه زمین پیش می‌آیدوجود نخواهد داشت و بعلاوه پرتاب سفاین به کرات دیگر از لحاظ مالی بصرفه نزدیکتر خواهد بود. گذشته از آن سفینه های فضائی در بازگشت از کرات دیگر با خطر برخورد با اتمسفر زمین‌روبرو نخواهند شد .

ایستگاههای مداری برای اختر - شناسان یك رصد خانه ایده‌آل خواهد بود آنها بدون آنکه‌اتمسفر و وجود ابر ها مانعی ایجاد کندبا دقت بیشتر ستارگان دیگر رارصد خواهند کرد. امااهمیت‌این‌ایستگاه های فضائی برای کره‌زمین دردرجه اول قرار دارد زمین شناسان می توانند از این پایگاهها که در نهصد کیلو متری زمین‌قرارخواهد داشت در باره اراضی که دارای نفت و مواد معدنی دیگر هستند مطالعاتی بعمل آورند . عکس‌هائی که قبلا توسط ماههای مصنوعی‌از کره زمین گرفته شده اهمیت‌این موضوع را کاملا ثابت کرده‌است

زمین شناسان همچنین خواهند توانست از این ایستگاهها از روی تشعشعات مادون قرمز نقل و انتقال ماهی ها را در دریا تشخیص داده خط سیر آنها را به ماهی گیران اطلاع دهند . آنها همچنین حریق جنگل ها را تشخیص‌داده‌وبلافاصله محل دقیق حریق رابمقامات‌مربوطه اطلاع دهند .

### * وضع هوا

زمین شناسان ساکن ایستگاه های فضائی‌ضمنا درباره‌حمله ملخ‌هاو مسیر گرد باد هااطلاعات گرانبهائی به پایگاههای زمینی خواهند داد. هواشناسانی که در این ایستگاهها اقامت خواهند کرد میتوانند وضع هوا در سراسر جهان از سه روز قبل بدقت پیش بینی کنند.

یك ایستگاه فضائی همچنین می تواند کشتی ها و هواپیما ها رادر دریا و هوا بسوی مقصد هدایت کند.

بطور کلی از هنگامی که بشر بفکر تسخیر فضا افتاده ایجاد ایستگاه های مداری توجه او را بخود جلب کرده است .

«فن براون »دانشمند آلمانی - الاصل امریکا درسال۱۹۵۰پیشنهاد کرد پایگاهی که گنجایش ۵۰نفر را داشته باشد در مدار کره زمین ایجاد شود ولی در آنموقع پیشنهاد او مورد توجه قرار نگرفت .

الحاق دو سفینه در فضا که اساس برنامه شوروی رابرای‌ایجاد ایستگاههای فضائی تشکیل میدهد تاکنون چندین بار انجام‌شده‌است. امریکائیها ۷ بار و شورویها دوبار باین مانور دست زده‌اند ولی این ملاقات های فضائی با یك کپسول بدون سرنشین انجام گرفته است و شورویها برای نخستین بار دو سفینه سرنشین دار را بیکدیگر متصل ساخته و باین ترتیب قدم بزرگی در این راه برداشتند.

علاوه بر این شورویها در این مانور بزرك فضائی نجات‌فضانوردان گم شده در فضا را نیز تمرین کردند .

پس از آنکه دو سفینه‌بیکدیگر متصل شدند خورونف ویلیسف دو تن از سرنشینان سفینه«سایوز ٥» از کابین خود خارج شده وپس‌از یك ساعت شنادر فضا و انجام یکرشته آزمایشهای علمی وارد کابین سفینه سایوز چهار شده‌ودر کنار سرهنك دوم « شاتالف »قرار گرفتند درتمام مدتی که دوسفینه بیکدیگر ملحق شده‌بودنددرحقیقت یك ایستگاه فضائی‌آزمایشی‌بوجود آمده بود که در قسمت جلو آن « کابین مداری » مخصوص کارو استراحت فضا نوردان ، در وسط «کابین فرمان » و در قسمت عقب کابین مخصوص موتور محرك‌اصلی قرار داشت .

مطبوعات جهان

از : «لوموند»

# آغاز المپیک فضائی

## این اولین بار است که روسها در زمستان فضانورد بفضا میفرستند

شوروی بدون آنکه قبلا اعلام کرده باشد چند سفینه بفضا پرتاب کرد تا مقدمات ساختمان پایگاه فضائی خویش را مهیا سازد.

درآمریکا رسم براینستکه برنامه های‌فضائی قبلاباطلاع عموم میرسد. بهمین جهت وقتی «آپولو-۸» تمام برنامه هائی را که قبلا برایش تعیین شده بود با موفقیت انجام داد پیروزی آمریکا بیش از حد بزرك جلوه‌گر شد.

اما این قاعده در شوروی‌مرسوم نیست، بهمین‌جهت برنامه‌های‌فضائی این کشور همیشه درهاله‌ای ازابهام وراز مستور شده ودانشمندان‌غربی چاره‌ای جز این ندارند که برای تفسیر و توجیه آنها بفرض وحدس متوسل شوند.

بااینهمه جزئیات مختصری که ازطرح پرواز «سایوز-٤»در مسکو انتشار یافت این نکات را روشن کرد:

● **۲۲ درجه زیر صفر**

- این اولین باریست که شوروی در بحبوحه زمستان یك سفینه سرنشین داربفضا میفرستد. تابحال شرایط سخت زمستانی در شوروی مقامات مسئول‌این کشورراوامیداشت که از اجرای برنامه‌های فضائی در این فصل خودداری کنند.

«سویوز-٤» موقعی پرتاب شد که درجه حرارت در شوروی ۲۵ درجه سانتیگراد زیر صفرست.

چرا روسها در این فصل اقدام به پرتاب سفاین خود کردند؟

بیشتر از هرچیز بنظر میرسد که آنها خواسته‌اند هرچه زودتر عقب ماندگی خود را جبران کنند

- «سویوز-٤» فقط یك‌سرنشین دارد، درحالیکه گنجایش چندنفر را دارد.

چرا آنها از ظرفیت کامل این سفاین استفاده نمیکنند؟

بنظر میرسد که دانشمندان‌شوروی هنوز به کارآموزی این سفاین اطمینان کامل ندارند و بهمین‌جهت میخواهند احتمال خطر را بحداقل ممکن - یك نفر - تقلیل دهند.

البته باین ترتیب هدایت این سفاین مشکل تر میشود.

● **مشخصات سرنشین**

- سرگرد «ولادیمیر شاتالف» که سرنشین «سایوز-٤»میباشد ٤۱سال دارد و در ژانویه ۱۹۶۳ در صف فضانوردان شوروی درآمد.

او بعد ازتحصیل‌در مدرسه‌هوائی «کاچینو» در سال ۱۹٤۹ خلبان‌شد.

از ۱۹۵۳ تا ۱۹۵۶ در آکادمی نیروی دریائی کار میکرد. اوازدواج کرده و صاحب دو فرزند است.

* **مشخصات سفینه**

سفینه های تیپ «سایوز» ازسه قسمت اصلی تشکیل شده‌اند:

**قسمت مداری** - شکلی تقریبا بیضوی دارد، حجم مفید آن ۹ متر مکعب است. در قسمت‌جلوی این بخش دستگاهی قرار داردکه مخصوص وصل شدن با سفاین دیگرست.

در بخش‌جانبی این قسمت‌دریچه‌ای برای خارج‌شدن‌در فضاوجوددارد.

**قسمت فرماندهی** -ازبالاباقسمت «مداری» و از پائین با قسمت‌موتور ارتباط دارد.

حجم مفید این قسمت هم نه‌متر مکعب است وتمام‌وسایل لازم‌برای هدایت سفینه در آن تعبیه شده است.

**قسمت موتور** - استوانه‌ای‌شکل است. سلول های خورشیدی آن برای جذب انرژی ۱٤ متر مربع سطح دارند.

قسمت «فرماندهی» محل اقامت سرنشینانست در موقع پرتاب و هنگام بازگشت بزمین.

قسمت «مداری» وقتی که سفینه روی مدارقرار گرفت‌مورد استفاده واقع میشود.

بنظر میرسد که‌وسایل راحتی سرنشینان و وسایل تحقیقی در این قسمت قرار دارند.

قسمت «مداری»را نمیتوان‌بزمین بازگرداند و سرنشینان آن هنگام عزیمت بزمین آنرا ترك میکنندو وارد قسمت «فرماندهی» میشوند.

«فیگارو»

اقدام اخیرشوروی‌درپرتاب چند سفینه بفضا مسابقه «فتح ماه» را وارد مرحله جدیدی ساخته است. در این عکس «ولادیمیر شاتالف» سرنشین سفینه روسی «سایوز-٤» رادر کنارافراد خانواده‌اش‌ملاحظه میفرمائید.

از : «نیوزویك»

# چرا آنفلوآنزا میگیریم؟

## این بیماری «واگیر» شدیدی دارد

اطباء این مرض رادر طبقه بندی وارد دسته بیماری های سبك میکنند لکن اگر از هزاران نفری که بدان مبتلا شده‌اند سئوال کنید قطعا از این طبقه بندی تعجب‌میکنند. درحقیقت بدن مبتلایان به آنفلوآنزا بسختی سرد میشود بطوری که بنظر میرسد در رگهای آنها بجای خون آب یخ‌جاری است در حالیکه‌درجهٔ حرارت بدنشان بیشتر از ۳۹ درجه است.مفاصل واستخوان هادرد میگیرند و بنظر میرسد که بر اعصاب آنها سوهان میکشند. سستی و رخوت علامت دیگر این بیماری است بطوری که مثلا خارج شدن‌از بستر برای برداشتن لیوان‌آب عملی شاق بنظر میرسد.

ویروس بیماری آنفلوآنزا که «ای۲- هونك کونك ۶۸» نام دارد ازجمله واگیر ترین ویروس هائی است که تاکنون شناخته شده است. این ویروس به‌انواع طرق ازبدن اشخاص بیمار به‌بدن شخص سالم میرسد.

* **آنفلوانزای مائو**

این ویروس برای نخستین بار درچین مشاهده شد و به همین‌مناسبت‌اکنون‌این‌بیماری درانگلستان «آنفلوآنزای‌مائو» نامیده میشود لکن سازمان بهداشت جهانی که ویروس رابرای نخستین بار تکثیر کرد ومورد بررسی قرار داد چون نمونهٔ آنراازهنك کنك دریافت کرده بود آنرا «آنفلوآنزای هنك کنگی» نامید.

ویروس این بیماری در ژوئیه گذشته در هنك کنك مشاهده شدوبعلت‌جدید بودن، داروئی برای مقابلهٔ موثر با آن موجود نبود. لذا بسرعت شیوع یافت‌و تابستان گذشته کلیهٔ اهالی خاور دوراز زن‌و مرد وپیروجوان بدان گرفتار شدند.

سپس این بیماری باهواپیما ها به‌امریکا سرایت کرد و اهالی ایالات متحده را مبتلا ساخت.

مطابق گزارشی که مرکز ملی بیماری های مسری در «آتلانتا» منتشر کرده مردم کلیهٔ ایالات متحده امریکا به‌استثنای یازده ایالت به آنفلوآنزای هنك کنگی ابتلا یافته‌اند.

* **تقسیم‌بندی ویروسها**

ویروسها از نظر نوع حمله وانواع عمل‌به‌دودستهٔ فیزیکی و شیمیائی تقسیم میشوند. بعضی‌از آنها مستقیما به سلسلهٔ اعصاب حمله کرده موجب بوجود آمدن بیماری فلج اطفال میشوند لکن عمل اکثر آنها مانند ویروسی‌است که «فرانك‌بورمان» را در «آپولوی ۸»به‌گریپ۲٤ ساعته مبتلا کرد.

تعداد انواع این ویروسها لااقل به ۲۰ میرسد و بعضی‌از آنها بیماری های نهانی مانند «تب‌زرد»را بوجود می‌آورند. ویروس های«هرپز» که‌نام‌آنها از کلمهٔ یونانی گرفته شده است باعث‌بوجود آمدن‌بیماری «آبله‌مرغان» میشوند.

در حال حاضر تحقیقات بسیاری دراطراف ویروس ها بعمل می‌آید زیرا ثابت‌شد که‌نوعی ازویروس باعث‌بوجود آمدن سرطان درمرغها است‌و اینك شنیده میشود که بوجود آورنده سرطان در انسان نیز نوعی ویروس است. رئیس انستیتوی ملی سرطان ایالات متحده اعلام کرد:«ما بهیچوجه شکی نداریم که عامل ایجاد سرطان ویروس است لکن میخواهیم کشف کنیم چند نوع ویروس‌عامل سرطان‌می‌باشد.»

همهٔ مردم در کلیهٔ نقاط جهان میخواهند با این‌ویروس ها مبارزه کنند لکن هنوز هیچکس نمیداند‌اصولاویروس ها از کجا می‌آیند؟ بیشتر محققین عقیده دارند که اول یاخته‌هائی وجود داشتند که ویروس هاازآنها بوجودآمدند ولی پس‌از مدتی موقعیت آنها بنحوی شد که‌بجز طفیلی‌شدن راهی برای زندگی نداشتند.

تاقبل از سال ۱۹۳۰ هیچ کس ویروس راندیده بودلکن چندین سال قبل ازآن این موجود، شناخته شده‌بود. در سال ۱۸۹۸ یکی ازدانشمندان آلمانی مشغول مطالعه درمورد موادی شد که‌باعث‌فساد گیاه توتون بودند و بدین ترتیب متوجه باکتری هائی شد که آنها راویروس‌نامید. ویروس کلمه‌ای لاتین است که بمعنی زهر میباشد.

بعداز گذشت بیست سال براثر پیشرفت‌تکنیك واختراع میکروسکوپ های‌قوی‌ویروس قابل مشاهده شد. ولی‌هنوز راه‌قطعی مبارزه با آن شناخته نشده است.


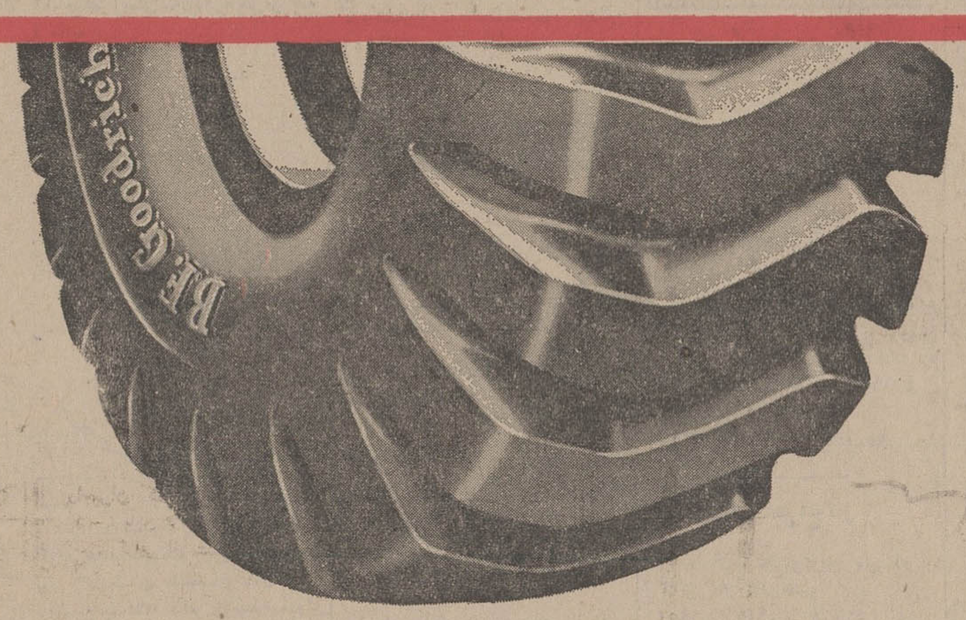


یک پدیدهٔ دیگراز بی. اف. گودریچ ایران

مورد نیاز کلیّه شرکتهای ساختمانی وراه سازی

تعمیرگاه سیّار لاستیک های بی. اف. گودریچ ایران آمادهٔ بهره برداری شد

B.F.Goodrich

مجهّز باجراثقال های هیدرولیکی وآچارهای کمپرسی بادستگاه آپارات جهت تعمیر لاستیک، جک های مخصوص برای کارهای سنگین وسایر تجهیزاتی که برای سرویس سریع لاستیک های سنگین که درکارگاهها مورد نیاز است.

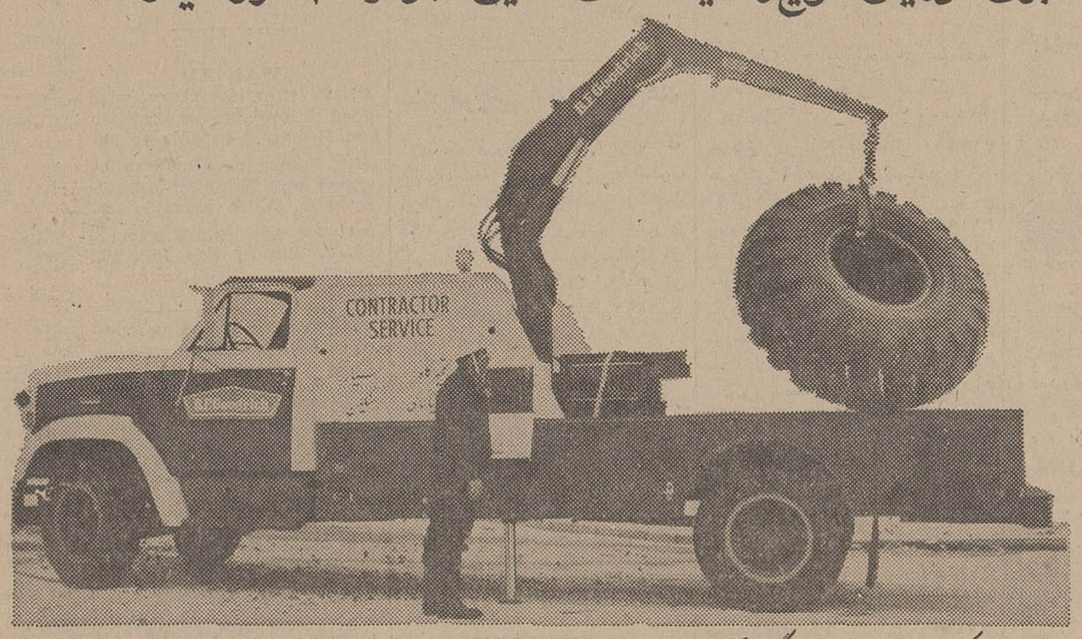


برای اطلاع بیشتر به شرکت سهامی بی. اف. گودریچ ایران بلوار ایزنهاور تلفن ۹۵۳۰۰۱ مراجعه فرمائید.

درشهرستانها به مراکز پخش بی. اف. گودریچ ایران مراجعه فرمائید.

تبریز- خیابان اردیبهشت تلفن ۹۹۲۸٤ - مشهد، خیابان تهران تلفن ٤٤۲٤ - کرمانشاه، خیابان طاق بستان تلفن ٤۸۷۶

شیراز، خیابان سعدی تلفن ۳۸٤۹ - اهواز، خیابان ۲٤متری تلفن ۳۵۰۶ - اصفهان، خیابان شیخ بهائی تلفن ٤۹٤٤

B.F.Goodrich بی. اف. گودریچ


خاطرات ماه نوردان امریکائی

# دربین راه ماه راهرگز ندیدیم

«بیل‌اندرس» یکی دیگر از فاتحین کره ماه درخاطرات خود چنین نوشته است:

«ماموریت اصلی من‌در مسافرت بکره ماه مراقبت از دستگاه های برق، سیستم مخابراتی، موتورهای محرك سفینه بود. در تمام این مدت ناچار بودم از نزدیك کار دستگاه های مختلف سفینه را کنترل کنم و به محض مشاهده کوچکترین عیب ونقصی بیدرنك در صدد رفع آن برآیم.

هنگامی که سفینه «آپولو ۸» در مدار زمین گردش میکرد تا خود را برای حرکت بسوی کره‌ماه آماده کند من وظیفه‌داشتم‌دستگاه های سفینه را بدقت آزمایش کنم.

با اینحال اعتراف می کنم که گاه‌گاه از دریچه سفینه دزدکی نگاهی به خارج میانداختم. مشاهده منظره زمین با دریاها باجزیره‌ها و قاره های آن از مداری که بدور آن در گردش بودیم مرا کاملا افسون کرده بود دلم میخواست همه چیز را به‌بینم ولی وقت این کار را نداشتم و می بایستی‌هرچه‌زودتر راه کره ماه را در پیش بگیریم.

افسوس که نتوانستیم قبل از آنکه راه فضای بی پایان راپیش بگیریم مدت زیادی در مدارگردش کرده و از دیدن این مناظر لذت ببریم.

● **سفر یکنواخت**

حقیقت این است که مسافرت طولانی بسوی کره ماه برای من یکنواخت بود مسئله‌ای که دراین ساعات پایان ناپذیر با ان روبرو بودیم خواب کافی بود و بایداعتراف کنم که باوجود کوششی که‌بخرج دادم نتوانستم بدون دغدغه خاطر خواب راحتی بکنم.

این رانیز باید بگویم که«سفینه آپولو ۸» برای استراحت جای مناسبی نبود. از پنج دریچه‌سفینه فقط میتوانستیم قسمتی از فضارا تماشا کنم. و اتفاقا سه دریچه بزرك سفینه از یك قشر یخ پوشیده شده و کار رصد کردن و عکس گرفتن از سطح کره ماه رادشوار میساخت.

از طرف دیگر برای تنظیم‌درجه حرارت کپسول و ارتباط رادیوئی بازمین مجبور بودیم وضع‌مخصوصی به سفینه بدهیم باین ترتیب که آن را آهسته بدور محور طولی‌خود مثل جوجه‌ای بدور سیخ‌بچرخانیم تاگرمای خورشید از یکطرف و برودت شدید فضا از طرف دیگر متعادل شود. زیرا بیم آن‌میرفت که اگر سفینه در معرض گرمای شدید یا برودت فوق‌العاده زیاد قرار گیرد بعضی از دستگاه های آن از کار بیافتد.

از این جهت درتمام مدت این مسافرت طولانی پیوسته درهرساعت یك بار بدور خود میچرخیدیم. از طرف دیگر می بایستی محور طولی کپسول را طوری هدایت کنیم که آنتن های رادیو و تله‌ویزیون - گیرنده هاو فرستنده ها- پیوسته رو بزمین باشد و بعلاوه‌می‌بایستی قسمتی از کپسول رو به آفتاب باشد. برای این کار می بایستی کپسول را اندکی بطرف چپ‌خط سیر خود قرار دهیم.

اتفاقا محلی که برای من در نظر گرفته شده بود در قسمت‌چپ سفینه آپولو قرار داشت.

* **ندیدن کره ماه**

ازاین رو اگر از من بخواهید که چه مرحله‌ای از این سفرطولانی بیشتر مرا تحت تاثیر قرار داد خواهم گفت:

«من مسافت ۳۳۰ هزار کیلو- متری بین زمین و ماه را طی کردم بدون آنکه در وسط راه کره ماه را ولو برای مدت کوتاهی‌به‌بینم... من فقط هنگامی موفق بدیدن کره ماه شدم که میخواستیم موتور بزرك سفینه را روشن کنیم تا ما را در مدار قرار دهد.

این راهم باید بگویم که درتمام مدت مسافرت بکره ماه بر اثر چرخش سفینه بدور خود ما پیوسته در هر یك ساعت از تاریکی به روشنائی و از روشنائی به تاریکی وارد میشدیم.

* **تاریکی محض**

وقتی که میخواستم موتوراصلی سفینه راروشن کنم درتاریکی‌محض فرو رفته بودیم. در این هنگام به آن قسمت از کره ماه که ما بر فراز آن حرکت میکردیم نیز نور ضعیفی می تابید.

ناتمام


حراج زمستانی فروشگاه

ویکند

ازسه‌شنبه اول بهمن ماه

انواع لباسهای حاضر وآماده زنانه

خیابان کریمخان زند(چهل‌متری ایرانشهر)

شماره ٤۰ تلفن شماره ۶۲۳۲۲۳

# نیازمندیهای شما

تلفن ۳۱۱۲۲۰ - ۳۱۱۲۲۲

## استخدام

### چند نفر کارگر زن‌یادوشیزه

برای کار دریك کارگاه زرگری استخدام میشوند صبحها ازساعت۱۰ تا۱۲ بنشانی اسلامبول فروشگاه‌ایران زرجواهری تمدن شماره ۱۲۵ مراجعه نمایند.
آ-۳۳۳۸۱ ۱-۲

MEMO TO
IRANIAN ENGINEERS OR BUSINESS ADMINISTRATION GRADUATES of American Universities.
IF YOU ARE: young (under 35), ambitious, with excellent command of English, and high interest in advancement possibilities (experience not a prerequiste)
SEND: Application, history, scholastic background, photograph and telephone number to:
Assistant Region Manager
P.O. Box 3115

### استخدام بسته‌بند

عده‌ای دوشیزه که دارای تحصیلات ششم ابتدائی باشند برای کار بسته بندی لوازم آرایش استخدام میشوند. به موسسه کسری اسلامبول‌ساختمان پلاسکو مراجعه فرمائید.

### واسطه املاك

خوش برخورد وارد شمال تهران و شمیرانات که‌ازعهده انجام‌معاملات در قیمت‌های بالابر آید بادرآمد مکفی نیازمندیم تلفن ۳۰۵۳۴۹
آ-۲۸۶۵ ۱-۲

### استخدام کارمند

یکنفر کارمند با مشخصات زیرمورد احتیاج است:
۱- داشتن معلومات کافی واداری
۲- دارا بودن برك خاتمه خدمت سربازی یا برك معافیت دائم
۳- سن ۲۰ الی ۲۵ سال
۴- آشنا بزبان انگلیسی یاآلمانی
۵- سپردن تضمین
واجدین شرایط‌میتوانند همه روزه از ساعت ۹ الی ۱۱ صبح بکارگزینی شرکت واقع درخیابان تخت‌جمشید غربی چهارراه سهیل کاشی۱۲۶و۱۲۸ مراجعه نمایند
آ-۶۵۴۰۸

### آگهی استخدام

یك واحد بزرك صنعتی بچند نفر بامشخصات زیرنیازمند است:
۱-نقشه کش‌دیپلمه‌فنی ویاریاضی‌آشنا بقالب‌سازی ۲نفر
۲-قالبساز آشنا به‌کاربانقشه یکنفر
۳-شابلن و فیکچرساز آشنا به‌کار بانقشه یکنفر
شرایط استخدام
۱-حداقل میزان تحصیلات برای دونفرردیف ۲ و۳ ششم ابتدائی
۲-دارای‌مدرك‌خدمت‌زیرپرچم‌ویامعافیت دائم.
۳-سن بین ۲۵الی ۳۵سال‌کسانی که آشنائی بزبان خارجی‌داشته‌باشند مقدمند واجدین شرائط‌میتوانندباذکر میزان تحصیلات‌وسابقه کارتجربی‌خود باصندوق پستی ۱۹۲۶ مکاتبه‌فرمایند
آ-۳۳۴۲۹ ۱-۲

### پرداختکار

یك شرکت تولیدی احتیاج به‌دونفر پرداختکارمجرب‌دارد. متقاضیان‌باذکر سوابق کار همراه بایك قطعه‌عکس باصندوق پستی ۱۹۱۸ مکاتبه‌نمایند
آ-۶۶۱۰۴ ۱-۳

### استخدام کارمند

شرکت سهامی ریسندگی وبافندگی فخرایران چند نفر کارمند باحداقل تحصیلات سوم متوسطه برای خدمت در اداره انبارها و بازرسی کارخانجات خود واقع درهشتاد کیلومتری جاده تهران - قزوین استخدام مینماید.
داوطلبانی که دارای دفترچه‌پایان خدمت نظام یامعافی‌دائم‌هستندمیتوانند به‌تلفن ۴۷۰۵۸ مراجعه نمایند
آ-۳۳۵۰۱

### یك شرکت وارد کننده

بیك دوشیزه یابانو که بتواند در فروشگاه معتبر بخریداران نوع‌ظروف خانه‌داری جدید ساخت آمریکا را معرفی نماید احتیاج دارد - اشخاصی که بزبان انگلیسی آشنائی داشته باشند ترجیح‌خواهندداشت-علاقمندان به‌شرکت طوبی - خیابان نادری - پاساژگیو تلفن ۳۱۲۲۶۳ مراجعه فرمایند
آ-۶۶۳۲۸

### شرکت سهامی پیچ‌ومهره ایران

به‌یك‌نفر مامور کنترل که دارای دیپلم فنی باشد نیازمند است جاده دماوند مقابل پمپ‌بنزین دوم
آ-۲۸۸۲ ۱-۳

### شرکت سهامی کارخانه های صنعتی آزمایش استخدام میکند

دونفر کارگر تعمیرکار تلفن‌باحداقل دوسال کار روی سیستم زیمنس‌دونفر نجار باحداقل دوسال‌کار درکارهای ماشین‌کاری دونفر کارگر سری‌کار بادوسال کار ردرشته مربوطه
داوطلبان به‌کارگزینی کارخانه‌های صنعتی آزمایش واقع در کیلومتر ۱۲ جاده آبعلی‌سه‌راه‌آزمایش‌مراجعه فرمایند
آ-۶۶۲۷۸

PARS MANUFACTURING GROUP
گروه تولیدی پارس

### استخدام میشود

گروه تولیدی پارس برای کادر تهران کارگرزن ومردجوان‌استخدام مینماید. داوطلبان حداقل گواهینامه ششم ابتدائی را باید داشته باشند و تقدم باآشنایان‌بامورفنی‌ودارندگان گواهی‌خاتمه خدمت زیرپرچم خواهد بود. داوطلبان مشخصات کامل‌خودرا بانضمام یك‌قطعه عکس توسط‌صندوق پستی ۱۹۸۲ بعنوان کارگزینی‌ارسال فرمایند.
آ-۲۸۷۹ ۱-۲

### معلم موسیقی

برای کودکستان درشمیران مورد احتیاج است تلفن ۸۵۵۹۶
آ-۳۳۴۸۱

### راننده پایه دو همگانی

مورد نیاز است به‌امیرآباد شمالی بالاتر از پمپ‌بنزین انتهای خیابان انتصاریه ساختمان هفت طبقه نیمه‌تمام مراجعه نمایند تلفن۶۳۰۱۶۸
آ-۳۳۵۶۵

Baufirma sucht Stenotypistin mit sehr guten deutschen Sprachkenntnissen und moeglichst noch einer anderen Fremdsprache. Gute Steno-und Schreibmaschinenkenntnisse unbedingt erforderlich. Anruf erbeten Telefon 45870.

WANTED
FULL time secretary with good knowledge of English and Persain, cabable to assist manager. Required by travel and shipping organization, Write previous experience and salary expected, to Shipper P.O. Box 193 Tehran.

A prominent mining company has the following positions available at its mine near Bafq.

1. Underground Shift Boss to assist Underground Manager in supervision of mining operations.

2. Mill Shift Operator with flotation experience for the lead-zinc concentrator.

3. Power House Operator for the diesel electric generating plant.

All applicants must have practical experience. A knowledge of English is desireable.

For interview telephone 755533 or 760115.

ارج ARJ

۱-کارمند دیپلمه باسابقه کاردر اموراداری
۲-نقشه‌کش باداشتن تحصیلات دیپلم‌فنی وسابقه کار
۳-برق‌کارومکانیك ماشین آلات صنعتی
شرکت سهامی ارج - جاده کرج- کیلومتر ۱۲
آ-۶۶۰۳۴ ۱-۲

## شریک

### سالن آرایش نیلوفر

به‌شریك مرد جهت آرایشگاه‌ویکنفر مانیکوریست و چندشاگرد احتیاج دارد آدرس - انتهای بهار اول‌فرح جنوبی آرایشگاه نیلوفر.
آ۶۵۸۶۸ ۱-۴

### بچندنفر همکار

برای تشکیل گروه‌دبستان.دبیرستان کودکستان. نیازمندیم باتلفن ۳۳۹۰۰۲ تماس بگیرید
آ-۲۸۸۳ ۱-۶

## جویای کار

### مهندس راه و ساختمان

بعدازظهرها جویای کار است‌تلفن: ۶۱۲۵۳۱
آ-۳۳۴۶۷ ۱-۳

### حسابدار دیپلمه باسابقه

جویای کار است ۳۳۵۰۴۰

### خانم ماشین‌نویس وارد بامور

حسابداری جویای کار است ۳۳۵۰۴۰
آ-۳۳۲۷۵ ۱-۵

### راننده پایه ۲ شخصی

با۷سال سابقه خدمت وده‌سال فنی جویای کار است‌تلفن۵۰۱۲۶به‌مغازه خواربار فروشی مراجعه فرمائید
آ-۳۳۴۸۳

## گمشده

### مژدگانی

یك قطعه سندمالکیت‌شماره۲۳۳۱ر۳۷ بنام بانو معصومه صالحی بین راه خیابان آمل وخواجه نصیرطوسی‌تاسه راه تخت جمشید مفقود گردیده‌است از جوینده تقاضامیشود بامراجعه به‌خیابان تخت‌جمشید کوچه نراقی جنب‌استانداری‌سابق‌دفتر۱۱۰ تلفن ۷۰۸۲۳ مژدگانی خودرا دریافت‌دارد
معصومه‌صالحی
آ-۳۳۳۱۴۱ ۱-۳

### کارت کار اینجانب ژاك

کوت‌ریس مفقود شده یابنده‌به‌تلفن های ۴۱۸۱۸-۶۹۹۱۲مراجعه‌ومژدگانی دریافت نماید
آ-۳۳۵۷۷

### سك کوچکی ازنژاد داش‌هند

بارنك قهوه‌ای پاهای کوتاه که پوزه‌ودوپنجه جلوئی تقریباخاکستری می‌باشد باتسمه چرمی سبز رنك‌روز ۲۵ دی درحوالی فرمانیه شمیران گم‌شده از یابنده تقاضا میشودبرای دریافت مژدگانی باآقای ایلام کنسول امریکا تلفن ۶۰۷۱۱ فرعی۲۲۶۰ یا ۸۸۰۳۵۳ تماس بگیرد
آ-۲۸۸۱

### یك برك سفته

بمبلغ یکصدهزارریال تمام بسررسید ۱۰ر۱۰ر۴۷ بعهده آقای عباس‌فردانش جیروی آقای حاج محمدعلی طهرانچی دردست اینجانب مفقود شده درنزد هرکس پیدا شود از درجه اعتبار ساقط است جعفر تافته‌چیان
آ-۳۳۴۷۵

### دسته چك ازحساب جاری

۶۳۸۱ اینجانب فیروزپانوسی بانك‌ملی حافظ -چهارراه حسن‌آباد درتاریخ ۲۶ر۱۰ر۴۷ مفقود شده و از درجه اعتبار ساقط است
آ-۳۳۵۱۷

## گازمورد نیازشما

### اطلاعیه شرکت فرگاز

شرکت فرگاز همه روزه از ساعت ۶ صبح الی ۲۲ سفارش گاز می‌پذیرد تلفن‌های ۷۲۱۴۸ و۷۶۱۰۹۵و۷۶۱۰۹۶
آ-۲۵۶۹ ۱-۵ ۱

### پخش گاز شرکت بوتان

از ۷ و نیم تا ۸ بعد از ظهر بتلفن ۵-۹۵۳۰۵۱ جهت درخواست گاز مراجعه شود

سرویس پخش گاز
جنرال
تلفن‌های
۹۵۷۶۹۲-۹۵۸۲۵۲
۹۵۷۷۹۴-۹۵۹۱۶۴
سرویس منظم-دقیق-مطمئن
پخش گاز
درتمام ایام هفته

### شرکت پرسی گاز

از ۷ صبح تا ۱۰ شب بدون‌انقطاع به‌مشتریان خود که به‌گازیاسرویس نیازمندند جواب میدهد. لطفا به شماره های ۵-۶۴۵۹۱ و ۴۷۹۹۰ ۴۷۲۴۷ مراجعه شود
آ-۲۶۰۸ ۱-۱۵

### شرکت چراغ‌گاز

دارای مطمئن‌ترین سیلندر و رگلاتور گاز تلفن‌های:
۶۹۵۷۶- ۴۹۴۷۱ - ۴۲۹۲۸
آ-۲۷۰۶ ۱-۲۶

ارساگاز

بهترین و مجهزترین سرویس پخش گازدر تهران و کلیه شهرستانها روزولت کوچه نیك شماره ۷
تلفن‌های ۶۹۷۴۵-۴۶۷۶۶-۴۴۸۰۲
۱-۲۶آ-۲۸۵۶

## تلفنهای روزنامه اطلاعات

### شماره‌های جدید تلفن‌های اطلاعات

شماره‌های جدید تلفنهای موسسه اطلاعات بشرح زیر میباشد:

| | |
|---|---|
| تلفنخانه | ۳۱۱۰۷۱ |
| سردبیر روزنامه | ۳۱۱۲۱۰ |
| سرویس اقتصادی - سیاسی | ۳۱۱۲۱۱ |
| سرویس حوادث | ۳۱۱۲۱۲ |
| شعبه آگهی‌ها | ۳۱۱۲۱۳ |
| نیازمندیها | ۳۱۱۲۲۰ |
| نیازمندیها | ۳۱۱۲۲۴ |
| سازمان تنظیم آگهی | ۳۱۱۲۱۴ |
| سازمان تنظیم آگهی | ۳۱۱۲۱۵ |
| آگهی سینمائی | ۳۱۱۲۱۶ |
| سازمان شهرستانها | ۳۱۱۲۰۱ |
| سازمان شهرستانها | ۳۱۱۲۰۲ |
| سازمان شهرستانها | ۳۱۱۲۰۳ |
| آگهی شهرستانها | ۳۱۱۲۲۱ |
| اطلاعات هفتگی | ۳۱۱۲۰۴ |
| اطلاعات بانوان | ۳۱۱۲۰۰ |
| اطلاعات جوانان | ۳۱۱۲۰۵ |
| اطلاعات‌دختران‌وپسران | ۳۱۱۲۰۶ |
| محله‌الاخاء | ۳۱۱۲۲۲ |
| اطلاعات سالانه | ۳۱۱۲۱۹ |
| ژورنال دوتهران و تهران جرنال | ۳۱۱۲۱۸ |
| ابونمان ژورنال دوتهران | ۳۱۱۲۱۷ |
| آگهی مجلات | ۳۱۱۲۰۸ |
| آگهی تهران جرنال و ژورنال‌دو تهران | ۳۱۱۲۲۳ |

## سازمانهای فنی وفرهنگی

### فقط با ۱۰ تومان شهریه

ماشین نویسی فارسی و لاتین را بیاموزید کارو آموزش ۶۱۳۷۶۰
آ-۲۷۱۲ ۱-۱۵

علاقمندان به‌فرا گرفتن آواز ویلن پیانو با تلفن ۷۹۵۴۵۱ تماس‌بگیرند
آ-۲۸۴۲

### برای استخدام فوری

درآموزشگاه فائز ماشین‌نویسی را بامتد جدید بیاموزید شاه‌آبادروبروی دبیرستان شاهدخت ۳۱۰۶۵۷
آ-۲۳۰۳ ۱-۱۳

موسسه زبانهای خارجی
وابسته بانجمن زبانداران اروپا

از کلاسهای‌انگلیسی-فرانسه - آلمانی -تندنویسی -لابراتوارزبان ماشین‌نویسی موسسه‌زبانهای‌خارجی که‌با آخرین وسائل مجهز است استفاده نمائید. باطی‌این‌دوره‌ها به اخذگواهی‌نامه R.S.A. LC لندن‌نائل خواهید شد. ضمنا استادان‌ایرانی وخارجی‌برای‌تدریس خصوصی در موسسه یا منزل در اختیار می باشند.
نشانی- خیابان شاه -ساختمان آلومینیوم- طبقه پنجم تلفن۶۰۸۲۹ و۶۰۶۷۸
آ-۵۹۹۰ ۱-۴

### تعلیم رانندگی

هنرستان‌فنی‌رانندگی‌پرستو
مرکز آموزش صحیح و رانندگی‌و مکانیکی و ترافیك خیابان شاپورچهار راه گمرك تلفن ۲۳۹۱۶.
آ-۲۶۴۵ ۱-۲۶

## تدریس خصوصی

ریاضیات فیزیك شیمی متوسطه بویژه ششم توسط دانشجوی با تجربه فنی با تضمین دقت عمل ۹۵۳۸۸۷
آ- ۳۲۳۳ ۱-۷

### انگلیسی یافرانسه

توسط خارجی تلفن ۴۷۱۴۱
آ-۲۴۰۱ ۱-۲۶

### زبان روسی تلفن ۴۱۵۳۹

آ-۲۸۱۲ ۱-۱۰

### تدریس شیمی فیزیك ریاضی

بامتد مخصوص بعدازظهرتلفن۹۱۳۵۰
آ-۳۲۶۵۳ ۱-۳

### ریاضیات، فیزیك، شیمی، مکانیك

ناصری دبیر ریاضی ۷۵۳۸۹
آ-۳۳۴۶۹

### تدریس انگلیسی و مکالمه

خصوصی توسط معلم خارجی ساعتی ۱۵تومان تلفن ۴۲۵۰۶ بعدازظهرها ۴ تا۸
آ-۲۸۲۶ ۱-۶

## نمایشگاه های مبل

### پیراهن مبل ۳۳۹۵۰۵

تعویض پارچه مبل ۳۳۹۵۰۵
پرده‌دوزی شهرزاد ۳۹۵۰۵ ۳
آ-۲۶۴۹ ۱-۲۶

### پرده‌دوزی ارجمند ۳۳۷۳۷۰

آ-۲۶۶۶ ۱-۲۶

## متفرقه

### شرکت سهامی ساحل

سازنده زیباترین تابلوهای‌پلاستیك و نئون - گمرك خیابان‌شیروخورشید ایستگاه رباط کریم.
مدیرشرکت‌مرتضی‌یزدیزاده۹۵۸۹۳۷
آ-۲۶۷۸ ۱-۱۰

### تانکر سازی لوپ

تانکر از ۵۰۰تا ۵۰۰۰۰۰ لیترموجود است‌سفارشات ۴۸ساعته‌انجام‌میگردد خیابان قزوین تلفن ۹۵۹۴۱۴
آ-۲۸۱۴ ۱-۲۶

### نظام بار

بارکش شهر و حومه نظام‌آباد ایستگاه حسینی تلفن ۷۵۸۵۵۹
آ-۲۷۲۹ ۱-۲۶

### تلفن جدید آذر بار

بارکش شهر و حومه به۹۵۵۶۰۰ تغییر یافته است
آ-۲۷۶۶ ۱-۲۶

### رویال تهران

چلوکباب و جوجه کباب- خیابان پهلوی اوائل تخت‌طاوس‌تلفن۶۲۵۷۶۳
آ-۲۷۲۰ ۱-۲۶

### دفتر اسناد رسمی شماره۷

قلهك‌سردفتر حسین‌پورقناد
قلهك‌پاساژ لاجوردی ( سوزان )
تلفن های ۸۶۶۷۸ و۸۱۸۸۰
آ-۲۵۷۳ ۱-۲۶

### کیهان بار تلفن ۷۹۳۳۳۴

فرح‌آباد ژاله مقابل ستاد
آ-۲۶۹۱ ۱-۲۶

### کارخانه صنعتی تهران

سازنده کلیه ماشین آلات موزائیك سازی وچرم‌سازی‌وپرسهای‌هیدرولیك سه‌راه‌آذری سیمتری مهرآباد - تلفن ۹۵۱۱۰۹

### دفتر اسناد رسمی ۳۳۰

تلفن‌جدید ۹۵۹۵۴۷ مثنوی
آ-۲۸۳۶ ۱-۲۵

### پروفسور خاور

مرتاض پاکستانی
روانشناسی، روانکاوی، کف‌شناسی-نگارنده کتاب راهنمای شغل وپیشه برای جوانان تلفن: ۶۴۱۰۰

### خشکبار

آجیل‌گرم - پسته‌کادوئی بهترین نوع آجیل گرم و پسته کادو را دراختیار شما قرارمیدهد. میدان۲۴ اسفند جنب سینما سانترال تلفن ۶۱۳۲۱۶
آ-۲۷۱۰ ۱-۷

### چلو کباب پارس

دارای لژ مخصوص خانواده لذیذترین چلوکباب را درسالن مجلل چلوکباب پارس میل فرمائید روزهای تعطیل غذا جهت پیك‌نیك و مهمانی‌ها از صبح آماده‌است خیابان قدیم شمیران بالاتر از سینما مولن روژ مقابل شادمان تلفن ۷۵۶۹۱۹
آ-۲۸۵۷ ۱-۲۶

اطلاعات ۱۳۰۴
صاحب امتیاز و مدیر مسئول
عباس مسعودی
خیابان خیام - ایران چاپ
تلفنخانه اطلاعات ۳۱۱۰۷۰تا ۳۱۱۰۸۳
شعبه‌آگهی‌ها ۳۱۱۲۱۳
نیازمندیها ۳۱۱۲۲۰

نمایشگاه کرکره های چوبی عمودی وافقی
میشلروپارکت BW
خیابان شاهرضا مقابل لاله‌زار نو کوچه‌فتحی
تلفن ۶۰۳۰۷ - ۶۹۳۹۰ - ۶۹۵۹۶

## راهنمای پزشکی اطلاعات

### فیزیوتراپی

دکتر قیصر درمان فلج ها - دردهای عصبی و عضلانی -رماتیسم و سیاتیك. تخت جمشید چهارراه‌بهار کوچه آفتاب تلفن ۷۶۵۶۱۴

### درمان فلج -روماتیسم ،فشارخون بیماری‌های مزمن

باروش هموپاتیك بیسابقه درایران‌دکتر حسن بهره‌مند از دانشگاه‌هند باچهل‌سال‌سابقه سعدی‌شمال بیمه ۳۰۱۶۱۷ و ۸۶۳۲۸

### متخصصین بیماری پوست

دکتر نوری ، متخصص بیماریهای پوست و موی سر تلفن ۲۳۴۷۳۲ جاده قدیم شمیران باغ صبا ایستگاه سلیم ۳۳ بقیه‌باتعیین‌وقت‌قبلی

دکتر خشنود ، متخصص بیماری های پوست
شاهرضا مقابل لاله‌زار نو تلفن ۴۹۶۳۲ پذیرائی با تعیین وقت‌قبلی

### موی سر - پوست دکترمرتضی سر فراز

باجدید ترین وسائل درمانی مربوطه از امریکا مراجعت نموده خیابان قدیم شمیران ، سید خندان پذیرائی صبح و عصر

### متخصص بیماری ریوی و سل

دکتر هوشنك طبیب‌زاده خیابان پهلوی نزدیك سینما مهتاب۴۰۵۰۲

### متخصص اطفال

دکتر فریدون زنگنه
دارای بوردتخصص‌بیماریهای‌اطفال از آمریکا متخصص بیماریهای کودکان‌و غدد داخلی‌اطفال خیابان تخت جمشید-روبروی ایران سوپر ساختمان دانشمند - طبقه‌سوم تلفن مطب : ۴۹۰۰۹

### متخصصین‌بیماری چشم

دکتر نبوی متخصص چشم
خیابان پهلوی پائین چهار راه شاه کوچه ملك ۲ تا ۵ بعد از ظهر

### دکترهوشنك برجیس جراح و متخصص چشم از آمریکا

دارای تخصص در عینك نامرئی خیابان بزرگمهر شماره ۶ تلفن ۶۹۰۱۳ پذیرائی صبح وعصر

### متخصصین بیماری خون

دکتر نصرت‌الله گرجی از دانشگاه پاریس دروازه دولت۳۳۴۳۸۹

### جراحی پلاستیك

دکتر مهدی شرکت متخصص‌جراحی دست ، پلاستیك زیبائی از آمریکا پهلوی چهارراه امیراکرم شماره ۶۸ تلفن ۶۸۷۲۲ عصرها

دکترهومند جراح‌پلاستیك‌ازامریکا شاهرضااول کاخ‌جنوبی‌تلفن۶۰۴۱۴

### بیماریهای زنان

دکتر محمدعابدینی متخصص جراحی عمومی ، زنان و مامائی خیابان شمیران بالاتر از سه‌راه‌زندان طبقه فوقانی داروخانه شبانه روزی پاسکال مطب ۷۳۹۴۸منزل ۷۰۷۰۲از ۵ تا۸بعدازظهر

### متخصصین بیماری جهاز هاضمه

بیماریهای معده ، کبد ورود، بواسیر بدون عمل جراحی‌دکتررفیعی متخصص از دانشگاه پاریس جامی اول کوچه پاریس تلفن ۴۸۱۸۹

درمان بواسیر بدون جراحی ، فیستول ، فیسور با متد موثر دکتر عباس نیك نژاد خیابان گرگان جنوبی گرامی عصر ها تلفن ۷۵۵۷۷۵

### بیماریهای رماتیسمی

دکتر ناصر برجیس صبح و عصر خیابان سپه چهارراه پهلوی

دکتر اسماعیل دهناد متخصص ازلندن کاخ جنوبی ۴۰۳۶۳

### بیماری های داخلی

دکتر رفتاری میدان‌کاخ اول خیابان‌طوسی مطب ۴۲۰۳۶منزل ۵۷۷۸۲

### متخصص مفاصل استخوان

دکتر کیوان گوهردرخشان دارای بورد تخصص از آمریکا خیابان کاخ جنوبی کوچه هلالی شماره ۱۱پذیرائی ۵تا۸ بعدازظهر تلفن۴۱۷۰۴

### ترك‌تریاك‌وهرونین

دکتر صفائی با ۲۹ سال سابقه و متد جدیدبستری و سرپائی سعدی شمالی جنب بانك بیمه ۳۰۴۱۵۳

### متخصص جراحی عمومی و شکسته بندی

دکتر رضا فرهومند متخصص جراحی عمومی و شکسته‌بندی از آلمان میدان شهنازاول خیابان شاهرضا پذیرائی ۴تا۸ بعدازظهر۷۲۹۰۴

آمبولانس اورژانس درمانگاه ۲۴ اسفند تلفن‌های ۶۴۲۳۳ و۴۹۷۵۶

### متخصص قلب

دکتر حسین علوی عضو انجمن پزشکان قلب آمریکا رشته های‌عالی داخلی (قلب‌وریه) از دانشگاه سنت لوئیز آمریکا مطب میدان فردوسی تلفن ۳۳۱۷۵۷ منزل۶۰۴۰۰ پذیرائی ۳تا۷بعدازظهر

### بیماریهای آمیزشی

دکتر یحیی صدری
بیماریهای‌آمیزشی‌ومجاری‌ادرار ، میدان‌بهارستان خیابان‌صفی‌علیشاه

دکتر معانی - بیماریهای آمیزشی ، فردوسی مقابل بانك‌ملی پس‌انداز

دکترمحمدرضامسدد - بیماری‌های آمیزشی - دروازه دولت ۳۳۴۳۸۹

دکترجناب‌زاده‌بیماریهای‌آمیزشی‌خیابان منوچهری مقابل کوچه‌ژاندارك

دکتر احتیاطی دیپلمه امریکا
بیماریهای آمیزشی ، مجاری ادرار سپه چهار راه پهلوی‌تلفن۶۸۴۸۷

دکتر دانشگر امراض مقاربتی و مجاری‌ادرارسپه‌مقابل‌پستخانه۳۰۲۴۱۶

دکتر اردشیر کوچك‌پور
سپه - چهارراه پهلوی۴-۸بعدازظهر

دکتر فرنوش داخلی پوست و تناسلی امیریه اول منیریه صبح وعصر ۴۸۵۵۵

## داروخانه‌ها

داروخانه شبانه روزی پارس
جاده پهلوی شمال پارك ساعی تلفن ۶۲۰۲۷۹ و ۶۲۹۴۹۱

داروخانه مهران شیر و خورشید چهار راه استخر تلفن ۹۰۴۰۷

داروخانه‌شبانه‌روزی پرچم‌میدان‌شهناز خیابان شهناز تلفن ۷۴۱۷۱

داروخانه شبانه روزی تخت جمشید
درتمام ساعات شبانه روز درخدمت شمااست تلفن ۶۸۱۰۱ و ۶۷۸۲۳

# نیازمندیهای پنتا

تلفن ۲۱۱۲۲۰ - ۲۱۱۲۲۴

## خرید و فروش اثاثیه

### خرید

**فرش کیهان تلفن ۷۶۳۷۷۶**
**انواع قالی وقالیچه کهنه‌ونو**
مخصوصا قالی‌های سنگین قیمت راخریداریم بهتر است برای معاملات هرنوع فرش باسازمان فرش کیهان تماس بگیرید چون مشاورما مجانا در اختیار شما خواهد بود.
آ-۲۱۵۲ ۱-۳۰

**فرش رضوی ۷۶۴۸۰۰**
روزولت میدان ۲۵ شهریورخریدار فرشهای نووکهنه صادراتی تحت نظر کار شناس مطلع با قیمت منصفانه می‌باشد موقع خرید و فروش باتلفن ۷۶۴۸۰۰ مکالمه فرمائید.

**فرش گلشن تلفنهای ۶۲۸۳۵۵ و ۶۲۱۴۲۱**
انواع فرشهای نو از تمام شهرستان هاموجود می‌باشد قیمت یك کلام درضمن فرش‌نو و کهنه خریداریم
آ-۲۶۴۸ ۱-۲۶

**فروشگاه ایران فرش تلفن ۷۷۴۹۷۲**
کلیه لوازم منزل شماراهراندازه وهرمبلغ باشدبیشتر از سایرین نقدا خریداریم
آ-۲۷۵۵ ۱-۳۰

**فروشگاه خالقی**
تلفن های ۳۰۳۰۸۰ و ۳۵۲۰۹۰ فرش کهنه و نو و پخچال ، تلویزیون و لوازم منزل شما را خ یداریم
آ-۳۳۵ ۱-۳۰

**فرش میمنت (عطابخشی)**
بهترین خریدارفرشهای کهنه و فروشنده عالیترین فرشهای بافت ایران نقدواقساط تلفن ۹۵۹۷۱۵
۱-۲۵ ۱-۱۵۶۸

**فروشگاه معینی**
علاوه برخرید قالی کهنه‌شما فرش را با صدی ۲۰ تخفیف عرضه می‌نماید سرای بوعلی جنب بانك سپه شماره ۳۷ تلفن ۲۸۹۶۴ .
۱-۲۵ آ-۲۶۶۸

**فرش اردیبهشت تلفن ۶۸۱۶۴**
باپول نقد و قیمت عالی فرشهای کهنه را خریداریم شاه چهارراه اردیبهشت پلاك ۳۳۳-سدی
آ-۲۶۷۹ ۱-۳۰

**فروشگاه و نمایشگاه آسیا**
یخچال - تلویزیون - اجاق گاز و فرش عادلانه خریداریم شاه - چهار راه پیروز تلفن ۶۱۲۸۳۲
۱-۲۶ آ-۱۷۴۸

**فرش مهتاب تلفن ۷۷۱۳۶۵**
خرید فرشهای کهنه‌باقیمت عادلانه فروش فرشهای نو باتضمین کتبی فرح شمالی ایستگاه بی‌سیم
آ-۲۷۰۲ ۱-۲۰

**فروشگاه صفا تلفن ۳۵۲۸۷۶**
کلیه لوازم منزل شما را در اسرع وقت بااطلاع تلفنی در محل نقدا عادلانه خریداری مینماید .

**فروشگاه سعید - سرچشمه**
خریدار اثاث خانگی ، فرشهای سنگین، قیمت ۳۳۸۶۶۷ و ۲۳۳۷۶
۱-۶ ۲ آ-۲۲۶۶

**فروشگاه آرمان تلفن ۶۹۶۲۳**
بهترین خریدار تلویزیون فرش چراغ گاز و هرنوع یخچال نفتی

**فروشگاه آریا ۴۹۳۹۳**
بهترین خریدار یخچال برقی، نفتی فرش ، تلویزیون ، خیابان شاه
۱-۱۵ آ-۲۲۲۹

**فرش فروردین تلفن ۴۳۰۸۵**
بهترین خریدار فرش های کهنه و نو ۱-۲۶ آ-۲۲۶۴

**فرش روزولت**
خریدار فرشهای کهنه صادرات خیابان روزولت چهارراه تخت طاوس تلفن ۷۰۷۴۳
آ-۲۷۹۰ ۱-۱۰

**فروشگاه محبی**
نیازمندیهای زندگی مدرن شمارا تامین مینماید فرح‌آباد ژاله۳ تلفن ۳۳۴۹۸۷
آ-۲۸۷۰ ۱-۲۵

## فروش

**بعلت مسافرت مبلمان**
ووسائل منزل بفروش میرسد تلفن: ۷۶۱۱۱۴
آ-۳۳۶۵ ۱-۳

**فرش برلیان**
فرش های کهنه وقدیمی شمارا به قیمت خوب خریداری و با عالی‌ترین فرش های نو معاوضه مینماید ضمنا انواع فرش های کاشان ، تبریز، کرمان، اصفهان ونائین را با تسهیلات بیسابقه در اختیار شما میگذارد.
**عباس آباد فرح ۷۶۰۶۳۴ شمالی تلفن**

## تعمیرات

**تعمیرگاه تلویزیون الکترون**
**تلفن ۷۶۳۶۸۲**
آماده برای نصب کنورتور جهت فرستنده دولتی وآموزش و پرورش روی هرنوع تلویزیون و تعمیر تلویزیون آرسی‌آی - شاوب‌لورنس تلفنکن . سیبرا- فیلیپس و سایر مارکها سرویس مجهز وسیار درمنزل نویژه شمیرانات
آ-۲۷۲۱ ۱-۱۵

**سرویس تلویزیون گارانتی**
تعمیر تلویزیونهای سیبرا B.C.A اداجنرال الکتریك تلفونکن ونصب کنورتورر قمام نقاط تهران بویژه شمیرانات تلفن ۶۲۸۳۷۱
۱-۲۶ آ-۲۲۶۵

**شرکت سهامی رادیو تلویزیون ایران**
جهت‌نصب کنورتورو‌تعمیر تلویزیون های R.T.I. - R.C.A. که‌تحت نظر متخصصین کار ازموده‌انجام میگیرد به تعمیرگاه خودقان به شماره‌های ۹۵۳۰۱۵ و ۹۵۳۰۱۶ و ۹۵۳۰۱۷ و ۹۵۳۰۱۸ و ۹۵۳۰۱۹ مراجعه نمائید .

**تعمیرگاه تلویزیون غرب**
باسابقه ترین تعمیر گاه تهران تعمیر انواع تلویزیونهای اروپائی و آمریکائی‌باسرویس‌سیار تلفن۷۵۴۵۰
۱-۲۶ آ-۲۶۴۳

**تعمیرگاه ریگولد بهنام ۹۵۰۰۳۰**
آ-۲۸۱۵ ۱-۲۶

**اهم الکترونیك سرویس**
تعمیر تلویزیون های شاوب‌لورنس آرتی -آی - فیلیپس - تلفنکن - گرندویك نصب کنورتور
تلفن ۶۲۴۸۱۷
آ-۲۸۵۸ ۱-۲۶

**تعمیرگاه یخچال فریجیدر ۷۳۳۲۶**
۱-۲۶ ۱-۱۵۴۶

**سرویس انواع تلویزیون**
در تمام ساعات برنامه ۳۱۳۲۷۸
آ-۲۶۷۸ ۱-۲۶

**سرویس تلویزیون R.C.A.**
تعمیر انواع تلویزیون ۳۱۳۲۶۲
آ-۲۶۷۷ ۱-۲۶

**شرکت مهندسین تلویزیون**
سرویس سیار درتمام شهر تعمیرات انواع تلویزیون و دستگاه های الکترونیك باکارمزد کم ۶۱۱۲۴
آ-۲۶۷۶ ۱-۲۶

## معاملات املاک و مستغلات و اتومبیل

### فروش

**خرید وفروش اراضی نارمك**
**نهران پارس - پول شرطی**
بازرگانی امینی تلفن ۷۹۰۰۹۰
۱-۳۰ ۱-۲۱۴۸

**اراضی جنت آباد باغ‌فیض**
کوهك فروشنده‌ایم ۴۵۶۲۵
آ-۲۵۹۳ ۱-۲۶

**برجاده ساوه**
کیلومتر هشت زمینی بمساحت چهار هزار مترمربع نزدیك پست فشارقوی مناسب برای کارخانه بفروش میرسد و یا بازمینی بزرگتر معاوضه‌میگردد علاقمندان باتلفن۶۹۰۵۷تماس‌بگیرند
آ-۶۴۵۶۲ ۱-

**آژانس شایسته ۳۰۵۳۴۹**
معرف بهترین املاك درشمال‌شهر وشمیرانات آژانس شایسته باکادری مجرب و صلاحیتدار درخدمت شما
آ-۲۸۶۶ ۱-۲

**خانه‌ای بمساحت ۲۰۰ مترمربع**
واقع در خیابان آریامهر دارای‌شش اطاق ، دوهال و سرویس کامل حمام وآشپزخانه و کولر بفروش‌میرسد تلفن : ۶۳۳۹۹۱
آ-۶۵۷۰۰ ۱-۲

**مزرعه مکانیزه فروشی**
درشهریار ۴۵کیلومتری تهران باجاده اسفالته تامزرعه و ۳۵۰ هکتار (سه میلیون و پانصد هزار متر)زمین دایر و بایر و دویست هزار متر باغ انگور ومیوه عمارت اربابی و کارگری برای اخذ توضیحات بیشتر رجوع فرمائیدلاله‌زار۳۳۹۷۸۴به‌بنگاه کوشان
آ-۶۶۲۸۴ ۱-۲

**ویلای فروشی خیابان پهلوی**
هزار متر بانه اطاق و سه‌زیرزمین دوحمام شوفاژ ۳۳۹۷۸۴بنگاه کوشان
آ-۶۶۲۹۰

**مستقل وعمارت فروشی**
سه طبقه نه‌اطاق و تلفن ولوازم مناسب برای سکونت - دفاترتجارتی اجاره‌دادن نزدیك فروشگاه‌فردوسی قیمت ۱۶۰هزار تومان ۳۳۹۷۸۴بنگاه کوشان
آ-۶۶۲۸۶

**منزلی بمساحت ۳۰۵**
متر باتلفن و برق یك طبقه ۱۱۰هزار تومان‌بدون‌واسطه‌بفروش‌میرسد.ساعت ۲تا۴ مراجعه فرمائید
سیدخندان کوی کاخ خیابان‌زرین شماره۶۶ تلفن ۴۵۹۵۲
آ-۶۵۷۹۲ ۱- ۳

**دفتر محل‌کار در بهترین**
نقاط تهران خیابان ویلا شماره ۲۹۰ ۳اطاق‌هال - شوفاژ - کولر مجهز به‌بهترین مبلمان بفروش میرسد تلفن ۶۲۲۴۶۳
آ-۳۳۳۶۳ ۱-۲

### خریداری میشود

**اراضی طرشت .ام.ام. سی**
کوهك، خرگوش‌دره ، باغ فیض، جنت‌اباد ، هاشمی، ک‌ن‌جاده کرج، فرحزاد تلفن ۶۱۱۷۷۱
۱-۲۶ ۱-۱۸۰۶

**پهلوی دره قشلاق داودیه**
فیطریه ولنجك عابدی ۸۵۰۰۹۵
۱-۲۶ ۱-۲۰۸۰

**اراضی داودیه دره قشلاق**
مسعودیه وافسریه‌وهاشم‌آبادخریداریم تلفن ۴۵۰۰۸
آ-۲۸۷۵ ۱- ۳

**حاجی‌آباد - ام- ام- سی**
فرحزاد خریداریم ۴۲۳۲۷
آ-۲۸۷۷ ۱-۲۶

**بورس اراضی کوهك**
آژانس نوید ۹۵۵۰۰۹ گلکار
آ-۲۶۸۱ ۱-۲۶

**دفتر پارس خریدار زمین**
وخانه‌های ویلائی مستغلات در عباس اباد و شمیرانات ۷۶۱۵۵۸
۱-۲۶ آ-۲۲۸۸

**پهلوی ولنجك زعفرانیه**
فرمانیه خریداریم تراقی ۸۴۱۴۲
۱-۲۰ آ-۲۳۶۲

**ام. ام. سی، خرگوش دره**
ام‌آراس جاده کرج ۹۵۹۰۶۹
آ-۲۷۶۳ ۱-۲۶

**زمینهای زعفرانیه دره‌قشلاق مکانیر وسعادت‌آباد، عباس آباد ، فرح زاد**
را خریداریم بازرگانی جلالی خیابان پهلوی تلفن های ۶۲۶۴۱۱ و۶۲۴۱۹۳
آ-۴۱۶۸۰ ۱-۳۰

**دفتر برانی- شمیران**
خیابان پهلوی باغ‌فردوس۸۵۲۵۷۵
آ-۲۵۲۵ ۱-۲۶

**اراضی ندید یوسف آباد**
امیرآباد - عباس‌آباد -جمشیدآباد و خانه‌های شخصی‌ساز راخریداریم دفتر پیشرونیك تلفن ۶۳۳۹۱۶
آ-۲۵۷۹ ۱-۲۶

**آژانس شهرزاد ۸۸۱۷۰۹**
خریدو فروش اراضی فرمانیه نشانی : جنب کلانتری ۲ فرمانیه
۱-۲۴ آ-۲۵۳۲

**اراضی کوی مکانیر**
سعادت‌آباد . خرگوش دره . پونك خریداریم به‌تلفن های ۳۳۹۰۶۷ - ۳۳۶۸۸۵ مراجعه فرمائید
آ-۲۷۸۷ ۱-۱۰

**اراضی کوهك خرگوش‌دره**
عباس‌آباد جنت‌آباد . باغ فیض سازمان برنامه‌خریداریم ۶۶۲۰۳
آ-۲۷۸۴ ۱-۲ ۶

**دفتر مسعود ۷۷۰۲۴۱**
خریدار اراضی دره قشلاق داودیه‌و دروس مبارك‌آباد قیطریه
آ-۲۷۸۹ ۱-۲۶

**۷۰۰ متر زمین فروشی**
**درخیابان نادری**
مناسب برای‌احداث نمایشگاه و فروشگاه‌های بزرك ۳۳۹۷۸۴ بنگاه کوشان
آ-۶۶۲۸۸

### اجاره داده میشود

**اطلاعیه جهت**
ادارات دولتی و موسسات ملی و شرکت‌های تجارتی و ساختمانی آپارتمانی‌نوساز چهارطبقه اول‌خیابان آیزنهاور که در ضلع شمالی واقع است باستثنای طبقه اول آن که‌قبلا رزرو گردیده وهرطبقه آن دارای دو دستگاه قسمت‌های سه‌اطاقه و چهار اطاقه می‌باشدباسرویس کامل بطور کلی یاقسمت بقسمت به‌اجاره داده می‌شود برای اطلاع بیشتر باتلفن : ۶۵۳۳۰ تماس بگیرید
آ-۲۸۶۷ ۱-۲

**ویلای اجاره‌ای در شمیران**
یك‌ویلای دوطبقه باچهاراطاق‌خواب دفترکار- سالن بزرك‌پذیرائی‌ومیهمانی باتمام وسائل سرویس- استخرشنا - اطاق خدمتگزار -برق - آب و تلفن اجاره داده‌میشود تلفن ۸۴۷۶۰
آ-۶۶۳۲۶ ۱- ۳

**اجاره داده میشود**
یك‌آپارتمان مدرن درطبقه سوم ساختمانی واقع درخیابان پهلوی کوچه نوروزی نزدیك تخت‌طاوس دارای سه اطاق‌خواب . سالن ناهارخوری وهال بزرك و گاراژ و تلفن مستقل وشوفاژ اجاره داده میشود باتلفن ۶۲۴۲۴۴ تماس گرفته شود .
آ-۶۶۲۶۶

### اجاره میشود

**بخارجیان مستغلات مدرن**
شما را در شهر و شمیرانات‌اجاره میدهیم تلفن ۶۱۲۹۶۴و ۴۹۷۱۳
۱-۲۶ آ-۲۲۹۸

**موسسه امور خارجیان**
منازل شمارا بخارجیان اجاره‌میدهد تخت‌جمشید شرقی ۵۰۳ -۷۱۷۸۲
۱-۲۶ آ-۲۲۶۷

**یکباب خانه حدود**
شاهرضا تاتخت طاوس‌وبولوارالیزابت حداقل دارای ۶اطاق ۷ اطاق بابرق و تلفن برای‌دفترکاریك‌شرکت‌ساختمانی اجاره میشود .
باستثناء روزهای جمعه از ۵ تا۷ بعدازظهر تلفن ۷۱۳۲۳ مراجعه فرمائید .
آ-۳۳۰۴۳ ۱-۳

## واگذار میشود

**سه باب مغازه**
دربهترین نقطه سه‌راه‌آذری‌واگذار میشود . طالبین‌باتلفن‌شماره۹۵۱۸۱۴ مذاکره نمایند .
آ-۳۳۴۷۳ ۱- ۳

**مغازه با موقعیت خوب**
مناسب مرغ فروشی - قصابی - الکتریکی - کفاشی - خرازی واگذار میشود تلفن ۹۵۷۲۳۶
آ-۳۳۲۶۷ ۱-۴

## فروشگاه اتومبیل

**اولین بازار اتومبیل‌درایران**
خرید و فروش و معاوضه تومبیل بقیمت روز و عادلانه انجام میشود سرچشمه توقفگاه کاروان۳۰۱۳۲۷
۱-۲۶ آ-۲۳۶۶

**انواع فولکس‌واگنهای ۱۹۶۹**
را از شرکت سهامی عباد خیابان امیرکبیرخیابان‌ملت تلفنهای۳۰۴۱۸۱ و ۳۰۴۴۷۲ خریداری فرمائید
۱-۲۶ آ-۲۸۵۰

**پیکان تحویل فوری ۴۸۰۰۷**
۱-۱۰ آ-۲۶۸۰

**خرید و فروش جیپ ولندرور ۴۷۰۷۵**
۱-۲۶ آ-۲۵۳۹

**آریا - شاهین - فیات**
اقساط تحویل فوری تلفن ۴۳۲۳۳
آ-۲۶۸۰ ۱-۱۰

**آگهی فروش ماشین**
یك دستگاه ماشین کمپرسی‌شورلت تقریبا نو بفروش میرسد طالبین‌بین ساعت ده تادوبعدازظهر بدفترشرکت سهامی کارخانجات شیشه‌ایران‌نازی آباد خیابان سیلو مراجعه نمایند
آ-۶۶۳۳۰

## کرایه

**اتولوکس**
اتومبیلهای تشریفاتی بارانندہ برای داخل وخارج تهران میدان فردوسی تلفن ۴۴۶۰۵ و ۶۱۱۲۷۰
۱-۲۶ آ-۲۷۳۸

**آژانس اتولوکس خودرو**
بااتومبیلهای آخرین سیستم‌دراختیار مراجعین محترم اول امیریه جنب نمایشگاه اتومبیل ثابت تلفن۶۰۰۹۱
آ-۴۲۸۷۳ ۱-۲

## برای ساختمان شما

رفع گرفتگی لوله ساختمان در ۲ دقیقه سازمان تراکم تلفن ۸۸۱۹۸۱

**فروشگاه شیشه مخملی**
انواع واقسام شیشه الوان ، رنگی ، مشجر ، کوببسم نقد و اقساط سید خندان تلفن ۷۷۲۹۷۶
آ-۲۷۳۸ ۱-۷

لوله بازکنی فاضل آب
با دستگاه تراکم هوا
تلفن ۶۴۶۳۵

**لوله بازکنی فاضل آب**
لوله کشی آب ونصب سرویس‌های بهداشتی موسسه مسعود تلفن۶۴۴۸۵
آ-۲۸۷۸ ۱-۶

رفع گرفتگی بروش لوله ساختمانی
با دستگاه تراکم هوا - تلفن ۷۸۷۲۷

**نقاشی ساختمانی جانفدا**
فوری ارزان باقساط ۷۸۱۹۷۷
آ-۲۸۶۹ ۱-۲۶

لوله بازکنی فاضل آب
با دستگاه تراکم هوا
تلفن ۷۶۳۲۸۶

## شستشوی مبل و فرش

**شستشوی مبل وفرش ساحل**
نظافت مبلمان وپلیش‌وسیله دستگاه برقی درجای خود تلفن ۹۵۶۵۶۵
آ-۲۶۵۱ ۱-۲۶

**قالی‌شوئی مازیك فرد**
شستشوی مبلمان فرش و تشك ماشین‌درجای خود . تلفن۹۵۸۹۵۰
آ-۲۷۸۲ ۱-۲۶

**شستشوی مبل وفرش‌ادیب**
مبل وفرش و تشك‌های‌ماشین درجای‌خودتمیزمینماید تلفن ۹۵۲۴۵۴
آ-۲۶۵ ۱-۶

**درای‌کلین سرویس ایران**
خشك‌شوئی فرش و مبلمان در محل وابسته به‌تزئینات سادا تلفن ۶۲۳۸۰
آ-۶۶۳۱۲ ۱-۱۰

**شستشوی مبل وفرش کلین سرویس مهر مبتکر پیشرو**
نظافت مبل‌وفرش درجای خود باموادآزمایش شده بادستگاه منحصر بفرد تلفن ۹۵۲۵۴۶
آ-۲۸۶۲ ۱-۲۶

**دوراکلین سرویس بین المللی آمریکا**
خشك شوئی مبل و فرش . موکت صندلی وسقف اتومبیل در محل با آخرین متد متداول درجهان وابسته بکارخانجات بزرك تاول‌ماستر ایران تلفن ۷۵۸۳۹۵ و ۷۵۸۳۹۶
آ-۲۷۵۲ ۱-۳۰

## معاملات پول

**پول‌تومانی ۲شاهی۶۲۸۰۹۰**
**پول شرطی تلفن ۷۵۶۵۷۹**
آ-۲۸۲۲ ۱-۱۰

آ-۲۲۹۷ ۱-۲۶

**پول شرطی باسود بانکی ۴۸۴۶۴**
آ-۲۶۱۵ ۱-۲۴

**پول شرطی نیازمندیم ۴۸۴۶۳**
آ-۲۶۱۴ ۱-۴ ۲

**وام فوری در مقابل تلفن**
سازمان خانه تلفن ۶۷۴۶۹
آ-۲۸۶۸ ۱-۲۶

**پول درمقابل‌اتومبیل‌باقساط**
فروشگاه شریف امیریه ۴۳۴۲۷
آ-۲۶۳۱ ۱-۲۶

**پول‌تومانی۲شاهی ۷۳۵۴۱**
آ-۲۸۰۰ ۱-۶

**دفترسام**
درشمال شهر درمقابل خانه ومستغلات ارزنده بدون معطلی پول‌دوشاهی‌دارد تلفن ۷۶۲۶۵۹
آ-۲۷۴۵ ۱-۱۰

**فروش تلفن**
**تلفن شماره ۷۷**
بفروش میرسد طالبین بتلفن۷۷۲۷۱۲ تماس بگیرند
آ-۲۸۷۲ ۱- ۲

## قبوض

قبوض اصلاحات ارضی بیواسطه خریداریم پاکپور۲۲۷۲۹ و۶۲۷۶۹۷
۱-۲۶ آ-۱۹۲۶

**قبوض قالی بانك کارگشائی**
اضافه‌تر از قیمت ارزیابی شده خریداری میشود اردهالی‌باسابقه‌ترین فروشنده و خریدار فرش های نو و کهنه بازار کفاشها سرای مهدیه تلفن۲۳۴۸۲
آ-۲۷۶۴ ۱-۱۰

## برنامه سینماها

- **افترا** - رنگی - ژاك‌برل - امانوئل‌ریوا آتلانتیك (۶۲۷۱۷۱) ۱۱-۳۰ر۳-۵ر۳۰-۷ر۳۰-۹ر۳۰
- **بانی‌وکلاید** - رنگی- وارن‌بیتی-فی‌داناوی پارامونت (۴۸۳۲۱) ۳۰ر۱۰- ۳- ۵ر۱۵ -۷ر۳۰ - ۹ر۴۵
- **سیم باریك** - سیدنی‌پواتیه - آن بنکرافت مولن‌روژ (۷۲۹۲۹) ۱۱- ۳۰ر۳- ۳۰ر۵- ۳۰ر۷- ۹ر۳۰
- **ازدواج ایرانی**- عارف- کتایون سعدی (۳۳۶۴۶۸) المپیا (۹۱۷۹۸)، کیهان (۹۲۳۶۰) مراد(۷۳۳۸۲) شرق (۵۴۰۲۴) ماندانا (۷۹۹۸۲) دریا (۷۴۱۷۴۶) ۱۰ر۳۰ -۲ر۳۰ ۴ر۳۰ - ۶ر۳۰ - ۸ر۳۰ پلازا (۴۴۲۵۵) ری ( ۲۲۵۷۸ ) پرسپولیس (۵۸۱۰۸۳) فردوسی (۳۳۵۷۸۴) ستاره (۵۸۷۲۱) ۹ - ۱۱- ۱- ۳- ۵- ۷- ۹
- **طلاق ایتالیائی**- مارچلو ماستروپانی کسری (۷۵۶۹۳۹) ۱۱- ۳- ۵- ۷- ۹
- **شوهرآهوخانم** - اشراق- عدیله- مشکین پانوراما (۷۹۳۵۷۰) ۳۰ر۱۰- ۳۰ر۲- ۴ر۳۰ -۶ر۳۰- ۸ر۴۵
- **عشق وگناه** - رنگی- فرانك سیناترا - باربارا‌راش تخت‌جمشید (۴۳۵۵۰) ۳- ۵- ۷- ۹
- **اینترلود** - رنگی - اسکارورنر - باربارافریس امپایر (۶۲۳۹۴۲) ۱۱-۳-۱۵ر۵-۷ر۳۰-۹ر۴۵
- **شالاکو** - رنگی - شون‌کانری - بریژیت‌باردو کاپری (۴۸۴۰۱) ۱۱- ۲ر۴۵-۵- ۷ر۱۵- ۹ر۳۰ ریولی(۷۵۷۷۷۷) ۱۵ر۱۱ -۳- ۵ر۱۵- ۷ر۳۰- ۱۰
- **ستاره** - رنگی - ۷۰ میلیمتری - استروفونیك دیاموند (۶۲۸۴۰۰) ۱۱- ۳- ۶ر۱۵- ۹ر۳۰
- **حرص زندگی**- سوزان پلشت- بن‌گازارا بولوار (۶۰۲۹۲) ۱۱- ۲- ۴- ۶- ۸- ۱۰
- **دنیای وارونه** - سینماسکوپ - رنگی - سیدسزار دیانا (۴۷۳۶۵) ۱۱-۲-۴ -۶-۸ -۱۰ مهتاب (۴۷۷۷۷) ۳۰ر۱۰ - ۳-۵-۷-۹کریستال (۳۳۷۶۷۵) ۳۰ر۱۰ -۲ر۳۰- ۴ر۳۰-۶ر۳۰- ۸ر۳۰ اسکار (۹۵۰۸۹۸) ۱۰- ۲ر۳۰- ۴ر۳۰- ۶ر۳۰ - ۸ر۳۰ برلیان (۳۳۳۵۳۵) ۱۰-۱۲-۲-۴-۶-۸
- **شوهرآهوخانم** - اشراق - عدیله- مشکین ماژستیك (۶۸۴۶۱) ۱۱- ۳- ۵- ۷- ۹
- **دلاور دوران** - بیك ایمانوردی - فرانك - پیشوائیان اروپا (۳۰۳۱۷۹) رکس (۳۳۵۲۹۳) همای (۶۴۶۶۹) تیسفون (۹۳۸۸۲) سیلوانا (۳۳۳۷۷۷) ناتالی (۹۵۴۵۳۴) کارون(۱۵۱۰۶۵ ۳۰ر۱۰- ۳۰ر۱۲- ۳۰ر۲- ۴ر۳۰- ۶ر۳۰- ۸ر۳۰میامی (۷۴۳۲۹، فلور (۲۸۰۹۶) ۱۱-۱-۳-۵-۷-۹ اورانوس (۲۷۹۷۱) ۱۰- ۲ - ۱۲-۲-۴-۶-۸ پاسیفیك (۷۳۳۱۱) ۱۱- ۳۰ر۳- ۵ر۳۰ ۷ر۳۰ - ۹ر۳۰ آسیا (۴۲۹۰۹) ۱۵ر۱۱- ۱۵ر۱- ۱۵ر۳- ۱۵ر۵ - ۱۵ر۷- ۹ر۱۵
- **بروکنار ، جو** - رنگی - الویس‌پرسلی - بورگس‌مردیت گلدن‌سیتی (۶۱۳۲۶۹) ۱۱-۳۰ر۳-۳۰ر۵-۳۰ر۷-۹ر۳۰
- **بمیر عشق من** - رنگی - کاترین اسپاك - پائولواستوپا سانترال (۴۸۶۸۶) ۱۱-۳-۵-۷-۹ر۱۵ پولیدور (۶۴۵۸۵)۱۵ر۱۱- ۳۰ر۳-۳۰ر۵-۳۰ر۷-۹ر۳۰
- **دام والدین**- رنگی- هیلی میلز- برایان‌کیت سینه‌موند (۴۸۳۲۲) ۱۰ر۴۵ -۲ر۴۵- ۵- ۷ر۱۵-۹ر۳۰
- **اسپارتاکوس** - سینماسکوپ - رنگی - کرك‌داگلاس ایفل (۳۱۱۴۷۷) ۳۰ر۱۰-۲-۳۰ر۵-۷ر۳۰-۹
- **امپراتوری‌سولیوان** - رنگی - مارتین‌میلز -کلوگولاگر متروپل (۳۳۹۴۱۰) ۳۰ر۱۰-۲ر۳۰-۴ر۳۰-۶ر۳۰-۸ر۳۰
- **دنیای پوشالی** - مجیدمحسنی - نیلوفر - منوچهروثوق اونیورسال (۶۶۹۵۳) ۱۱-۳-۵- ۷ر۱۵- ۹ر۳۰ ایران (۳۳۶۳۵۴) حافظ (۳۳۴۰۷۴) لیدو (۹۵۱۲۸۲) نپتون (۷۶۰۱۳۶) مونت‌کارلو (۷۹۷۴۱) ژاله (۳۰۴۱۲۰) داریوش (۲۶۲۶۵) آستارا (۸۴۰۲۲) ۱۰ر۳۰- ۲ر۳۰- ۴ر۳۰- ۶ر۳۰- ۸ر۳۰ الوند (۳۵۶۵۳۸) شهرام (۷۷۴۵۴۹) ۱۰-۱۲-۲-۴-۶-۸ رویال (۴۹۷۸۵) ۱۱ر۱۵ -۳ر۳۰- ۵ر۳۰- ۷ر۳۰- ۹ر۳۰ پاسارگاد (۷۹۲۷۸۲) ۹-۱۱-۱-۳-۵-۷-۹
- **فرار از زندان** - سینماسکوپ - پل‌نیومن آریا (۳۳۹۸۸۴) ۳۰ر۹- ۳۰ر۱۱- ۴۵ر۱- ۴ - ۶ر۱۵ - ۸ر۳۰ گلدیس (۶۲۸۷۱۳) ۳-۵-۷ (۳۰ر۹ بزبان اصلی)
- **بهترین خانه ناپل** - رنگی- سوفیالورن -ویتوریوگاسمان ب.ب (۶۹۶۴۱)۱۵ر۱۰-۲-۴-۶-۸-۱۰ ادئون (۳۳۸۱۱۸)۳۰ر۱۰- ۳۰ر۲- ۴ر۳۰- ۶ر۳۰ نیاگارا ( ۶۵۳۰۷ ) ۱۱-۳-۵-۷- ۱۵ر۹رادیوسیتی (۴۳۳۲۰) ۱۵ر۱۱- ۳۰ر۳-۳۰ر۵- ۷ر۳۰-۹ر۱۵
- **شکاف** - رنگی - جیم‌براون - ارنست‌بورگناین
- **لوطی‌قرن بیستم** - بوتیمار- بیك‌ایمانوردی- منیره‌نجاتی دنیا (۳۳۳۸۱۲) ۳۰ر۱۰- ۳۰ر۲- ۴۰ر۳۰- ۶ر۳۰- ۸ر۳۰
- **عشق وکینه توزی** - رنگی- رابرت تیلور- اواگاردنر
- **دختری درپاریس** - رنگی - آن‌مارگرت
- **مزدوران** - سینماسکوپ - رنگی - روتیلور تاج (۳۱۳۸۶۴) ۱۰-۱۲-۲-۴-۶-۸-۱۰
- **فراری** - فرشید فرزان - فریبا خاتمی - شهین نادر (۳۳۹۰۹۵) ۹-۱۱-۱-۳-۵-۷-۹ رامسر (۳۵۲۱۶۰) ۹-۱۱-۱-۳-۵-۷-۹ جی (۹۱۲۰۷) ۱۰-۱۲-۲-۴-۶-۸ جهان (۶۰۳۵۰) ۹-۱۱-۱-۳-۵-۷-۹ شهناز (۷۴۶۲۶) ۳۰ر۱۰-۳۰ر۲-۳۰ر۴-۶ر۳۰-۸ر۳۰
- **صف قاتلین** - کلیدبهشت مشعل (۳۳۳۸۲۶) ۹-۱۲-۳-۶-۹
- **اولیس** - سینماسکوپ - رنگی - کرك‌داگلاس پارك (۳۳۹۶۳۷) ۹-۱۱-۱-۳-۵-۷-۹
- **عشقهای آسان** - رنگی- ویرنالیزی-مارچلوماستروپانو پردیس ۳۰ر۱۰- ۳۰ر۱۲- ۳۰ر۲- ۳۰ر۴- ۳۰ر۶- ۳۰ر۸
- **غوغای فلینت** - سواران دوزخ البرز (۳۰۴۲۵۸) ۳۰ر۸- ۱۲- ۳۰ر۳- ۷- ۳۰ر۸
- **عربسك** - رنگی - سینماسکوپ - سوفیالورن فریب (۹۵۳۳۳۶) ۱-۳-۵-۷-۹

## ۴۰ سال قبل در همین روز

# خرید زمین برای مریضخانه فیروزآبادی

جلسه هیئت عامله شیر و خورشید سرخ بریاست آقای چراغعلی‌خان پهلونژاد (امیراکرم) پیشکار والاحضرت ولیعهد تشکیل گردید برای خرید اراضی در حضرت عبدالعظیم جهت ساختمان مریضخانه از محل وجوه اعانه آقای فیروزآبادی از طرف جمعیت شیر و خورشید اقداماتی بعمل آمده و یك‌قطعه باغ در زاویه مقدسه بازدید ومذاکرات آن جریان‌داشت آقای میرزا ابوالحسن خان‌بهنام‌بوکالت‌ازطرف‌آقای انوشیروان خان‌سپهبدی و آقای‌عابدین‌خان‌سپهبدی ازطرف خودشان و بوکالت از طرف آقای میرزا علی‌اصغر خان سپهبدی نیز در جلسه حضور یافتندوصیغه شرعی خرید باغ متعلق به آقایان فوق از طرف آقای فیروزآبادی بمبلغ چهار هزار ودویست وهشتاد و سه تومان و سه قران و یك عباسی برای‌محل مریضخانه جاری‌گردید حواله پرداخت از محل وجوه اعانات آقای فیروزآبادی صادر و قرار شد نقشه کامل ساختمان مریضخانه تهیه شده و قسمتی‌که طرف احتیاج است‌فعلا ساخته شود .

### کلاسهای متوسطه نسوان

چون بعضی از مدارس نسوان بدون داشتن امتیاز اقدام بتاسیس کلاسهای برنمیآمدند ازطرف وزارت معارف بعموم متوسط میگردند و از عهده اداره کردن مدارس نسوان ابلاغ شد که من بعدحق ندارند بدون امتیازاقدام بتاسیس کلاس های متوسطه بکنند و درامتحانات هم شاگرد از مدارسی پذیرفته میشود که برای تمام کلاسهای آن امتیاز و اجازه تحصیل کرده باشند .

### مخازن بنزین در شهر

ازطرف شرکت‌پرس‌آذ نفط (شوروی) در چهار نقطه شهر مخازنی برای بنزین ساخته شده که همین روزها بکارخواهد افتاد و د راین مخزن‌ها فروش بنزین انجام می‌گیرد یکی از این مخزن‌ها در خارج دروازه قزوین محل توقف و استاسیون اتومبیل ها نصب گردیده ، مخزن دیگر در میدان شاهپور ، یکی هم در میدان سپه و یکی در میدان شاه (ماشین) نصب شده است .

آلات مخصوصی که در این مخزن‌ها قرار داده شده از نقطه نظر سهولت انتقال بنزین به اتومبیل ها جالب است، مطابق میزان ودرجه‌ای که در این دستگاه موجود است هر مقدار بنزین که طرف احتیاج باشد بوسیله لوله مخصوصی وارد مخزن اتومبیل میگردد وباین وسیله هم صاحبان اتومبیل‌مطمئن خواهند شد که بنزین خریداری شده بدون کسرو نقصان‌بمخازن بنزین‌اتومبیل وارد شده و هم از تقلبات دیگری که ممکن است اتفاق افتد جلوگیری میشود از این چهاردستگاه‌پمپ بنزین ،دستگاه بیرون دروازه قزوین(شهرنو)بکار افتاده است .

### ایران اسلحه میخرد

بی سیم برلن اطلاع میدهد که‌مامور خرید مهمات از پاریس معادل یکصد میلیون کرون چك‌اسلواکی میترالیوز و تفنك برای دولت ایران بکارخانجات اسلحه سازی(برون) سفارش داده‌است، اسلحه و مهمات مزبور برای مصرف تشکیلات جدید قشون ایران است .

### تغییرات در وزارت مالیه

آقای میرزا تقی‌خان‌بینش رئیس‌دائره وصول بسمت پیشکاری مالیه‌یزد وآقای عمید پیشکار مالیه یزد منتظر خدمت به کلاس ماشین نویسی فرشی وکیلی و کمپانی خیابان ناصریه .

### تعیین قیمت املاك

از طرف اداره کل ثبت اسناد و املاك متحدالمآلی بدوایر ثبت اسناد واملاك صادر گردیده است مبنی براینکه از این تاریخ ببعد قیمت املاك را در اعلانات قید کنیدو بمستدعیان‌ثبت‌هم تذکربدهید که قیمت املاك آنها در اعلانات ذکر خواهد شد .

### کلاس ماشین نویسی فرشی وکیلی

محترما باطلاع‌آقایان معظم وصاحبان املاك و مستغلات میرساند : نظر براینکه تهیه سواد اسناد و قبالجات بطورخوانا وواضح در موقع تقاضای ثبت املاك یکی از امور پر زحمت و از جمله واجبات اساسی بشمارمیرود و غالبا چندین روز اسباب تضییع اوقات عزیز مستدعیان محترم ثبت را فراهم میاورد و در موقع مقابله هم خواندن خطوط مختلف تولید اشکال مینماید ، این‌موسسه برای‌نوشتن سواد قبالجات و هرنوع اسناد با ماشین های تحریرفارسی نامی کارخانه (اسمیت پرمیر) در چندین نسخه با کمال سرعت ونظافت بااجرت ارزان دایره‌ای تنظیم نموده و ازاین‌راه موجبات رضایت اداره محترم ثبت‌املاك‌واسناد ومشتریان محترم رافراهم میسازد . طالبین رجوع‌فرمایند به کلاس ماشین نویسی فرشی وکیلی و کمپانی خیابان ناصریه .

(نقل از اطلاعات ۲۹ دی ۱۳۰۸)

## جدول کلمات متقاطع شماره ۳۹۴۵

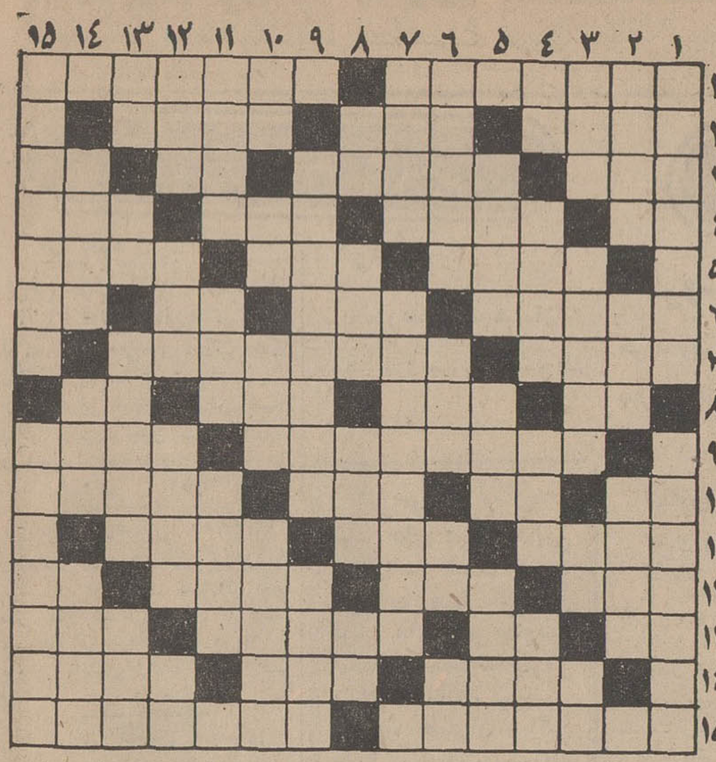

افقی : ۱- خیال نکنید که شهر یا دهیست - از بازیهای رایج باتوپ ۲-وسیلهٔ بنائی - طعم نمك- بعنوان احترام بردست میزنند ۳ - گله گوسفند - انتقاد کردن و بهانه گرفتن- صد متر مربع-علامت جمع در فارسی ٤- حرف تعجب - و اینهم حرف تعلیل - زخم است یاموئی برصورت - همه از آن متنفرند ٥- روز بروز کوتاهتر میشود - علامتی در موسیقی - کشوری‌در یك جزیره٦- تنها و منفرد- آفت است‌واز جان شما دور باشد- حرف حق چنین‌است- طاقچه بالا ۷- نتیجه‌و میوه - از آن ایران بیش از بیست‌و پنج قرن عمر دارد ۸-بر سرش میروند و جان میدهند - بازی ذغال‌و گچ‌در روی چند خط متقاطع - پهلوان است‌یا غبار - غذای وطنی ۹- سعدی‌می گوید اگرچه‌بافنده‌است- نبرندش بکارگاه حریر - مسخره کردن ودست انداختن ۱۰- ناخن‌چهارپا- نت منفی - عضو نفس‌کش- اگر مال گلیسیرین است مواظب باشید منفجر نشود ۱۱ - دست‌وپا زدن برای رهائی یافتن - پوسته و سطح ظاهری اجسام - دیدن‌و نظر انداختن ۱۲ - سیمرغ برقله آن منزل داشت - پیش درآمد اصول - ایستاده و محکم- حرف وسخن ۱۳ - مادر عرب - اکبرو اصغرش در آسمان است - واحد کشیدن اجسام بسیار سنگین- منزه و پاك ۱٤ - طناز و عشوه‌گر -نرم کننده - غلاف شمشیر-۱٥- مورد تماشای مردم واقع شده-از صفات دلدار شاعر

عمودی: ۱- از پادشاهان اولیه ایران بعداز اسلام - از اقسام مسابقه دو ۲- شتر بی‌کوهان - گریمور با آن چهره را تغییرمی دهد- شان وپایه ۳- آزادگذاشتن گله برای چرا - منطقه‌ای‌دراستان فارس - پیچیدن - عرب میگوید نه ٤- باید باشد که با ناله سودایش کرد - شهری در کردستان - دوستی و برادری-اگر درحمام‌نیافتید شب گذشته‌است٥- چون همنشین بتون شود ساختمان محکمتر میشود - زنك کاروان- فرزندان ٦- منزل پرندگان-همسر وشوهر - از کشیدنیها -یکی‌دو روز بیشتر از آن باقی نمانده۷- بشقاب بزرك وسط سفره -سمبل آشفتگی ۸-علامت مفعول صریح- عروس خانم تازیر لفظی نگیردنمی گوید - پیشقراول اعداددر زبان ترکی - مظهر زیبائی طبیعت ۹- محل علاج بیماران سرپائی-پیشوا ورهبر ۱۰- مایه حیات - پهلوان -آبرو و عزت - از اقسام برادرو خواهر ۱۱ - نان نازك - اولین قوم آریائی حاکم برایران -خاتم است و روی انگشتری میدرخشد ۱۲- گشایش- بچهٔاسب -کشوری در آسیا - بوی رطوبت ۱۳-میوهٔ خوب -یکی از غلات- کوچکترین جزء بدن موجود زنده - افزون‌و زیاد ۱٤ - وسیله گرفتن قندو آتش - جرقه- سنگین ۱٥-صفحه آموزش زبان - وسیله مطمئنی برای سفر شده است .

### حل جدول شماره ۳۹٤٤

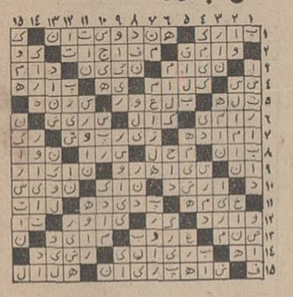


بزودی و به آسانی صاحب یك دستگاه پیکان ٤٨ میشوید

برای اطلاع بیشتر با تلفنهای ۷۷۱۱۲۲-۷۷۱۱۳۳-۷۷۱۱٤٤ تاول‌ماستر ایران

بزرگترین کارخانه خشك‌شوئی و آب‌شوئی که با یك اطلاع تلفنی بمنزل شما مراجعه والبسه شما را ٤٨ ساعت پس از تحویل درب‌منزل تحویل میدهد تماس بگیرید.

ایران سقف

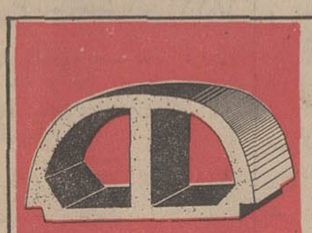

اولین سازندهٔ سقفهای یك‌پارچهٔ توخالی درایران برای پوشش اساسی سقف ساختمان‌راههای‌زیر را پیشنهادمیکند

۱ - نوع کاملاً جدید پوشش با بلوك پوکه ای از سنگ آتشفشان‌متخلخل (Bimsbeton) سبك‌وزن- عایق‌حرارت- محکم - بادوام که ازهر بلوك دیگر با بتون ومصالح زیرسقف بهتر آمیزش داشته ویکپارچگی‌ساختمان‌را تأمین میکند

۲ - سقف با بلوك سفالی

۳ - پوشش‌سقف کارخانه‌ها با بلوك بتونی محکم-ارزان‌وسریع

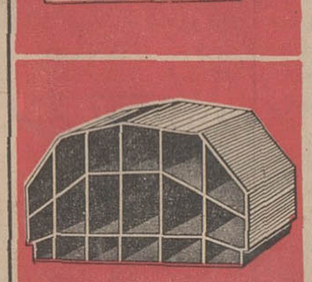

شرکت ایران سقف IRCO

میدان کاخ-خیابان ابتهاج‌شماره ٥٥ تلفن ۶۶۶۵۴-۴۸۴۴۳

قرعه‌کشی حساب پس‌انداز

بانك بین‌المللی ایران وژاپن

کلیه حسابهای پس‌انداز بانك بین‌المللی ایران و ژاپن که در آخرروز ۳۰ر۱۰ر۱۳٤۷ دارای مانده یکهزار ریال یابیشتر باشند در قرعه‌کشی امسال که‌دارای جوایز بیشمار ویك جایزه ممتاز میباشد شرکت داده‌خواهندشد .

جایزه ممتاز ۵۰۰/۰۰۰ ریال است

برای افتتاح حساب پس‌انداز و یا تکمیل موجودی به شعب بانك بین‌المللی ایران وژاپن مراجعه فرمائید .

| | | |
|---|---|---|
| شعبه مرکزی | - | خیابان سعدی ۷۵۰ |
| شعبه بازار | - | خیابان بوذرجمهری جنب سرای امید |
| شعبه خیابان اسلامبول | - | خیابان اسلامبول پاساژ پلاسکو |
| شعبه خیابان قزوین | - | خیابان قزوین جنب گاراژ مرندی |
| شعبه دروس | - | دروس چهارراه قنات |
| شعبه نادری | - | خیابان شاه پاساژ رویال |
| شعبه امین‌السلطان | - | میدان امین‌السلطان |
| شعبه کورش | - | جاده قدیم شمیران ایستگاه چالهرز |
| شیراز - شعبه شیراز | - | خیابان زند پاساژ شرزه |
| کاشان- شعبه کاشان | - | خیابان میرعماد |
| باجه بازار | | بازار |

جوایز بلیطهای مخصوص

اعانه ملی

بمناسبت ششمین سالگرد پیروزی انقلاب سفید ایران

جایزه ممتاز

یك میلیون ریال

جایزه قهرمان شانس اول

یك میلیون ریال

جایزه قهرمان شانس دوم

یکدستگاه پیکان سفید

# نظر نویسندگان اطلاعات

## عینک اشتباهکار

از: «بلاسور»

## انتقاد

وقتی که از خواب برخاست اولین کاری که کرد عینکش را زد بدون عینک هیچ جارا خوب نمیتوانست ببیند . روز خوشی بود ، همه چیز درعین تعادل و زیبائی بود ، منتظر بود ساعت ۹ صبح باشد اما به‌ساعت‌نگاه کرد دید ساعت ٦ است .خیلی خوشحال شد پس میتوانست به اداره‌اش برسد . مدتها بودکه همیشه دیر به اداره میرسید، غرولند رئیس و چشمك زدن کارمندان هم‌که تازگی نداشت اما عذاب روح بود .

دست و روئی صفا داد و صبحانه خورد .

سر صبحانه‌بازن وبچه‌هایش دعوا نکرد ،نه آنها عصبانی‌اش کردند نه‌او بیخود بهانه‌گرفت اصلا اعصابش راحت بود .

کفش و کلاه کرد از خانه درآمد .

کوچه یکسره‌پاك بود. یادش آمد که دیشب یادگار برف پیشین که کوهی شده بود اورا حسابی دلخور کرده بود همسایه های نازنین ، برف پشت بامهاو حیاط هایشان را جمع کرده بودند و ریخته‌بودند دم در منزل ایشان . و بقدرت خدا نه‌رفتگر های شهرداری پس از افتادن برف باین کوچه سر زده بودند ونه همسایه‌ها دست یکی‌کرده بودند که این برف لعنتی را از کوچه تبعید کنند .

برف تا چند روز دیگردیوار خانه‌راازبنیان متزلزل میکرد. بدستور کدام شیرپاك خورده‌ای، کوچه این‌چنین تمیز شده بود؟

به خیابان رسیدو خیابان از کف دست صافتر بود از آنهمه چاله چوله هیچ اثری نبود .

همه چیزدرست همانطوری بود که باید باشد.مردم با شور وشوق‌درخیابان حرکت‌میکردند بیکاره‌ها ، متلك‌پرانها ،طوافان چند کاره، دو چرخه سوارهای شیرینکار ، همه تبدیل شده بودندبه‌یك مشت‌آقایان محترم.

راستی که شانس آورده‌بود در چنین دنیائی زندگی میکرد بهتر از این نمیشد . اتوبوس بی معطلی سروقت رسید ، قهرمان ما سوار شد اتوبوس خلوت بود رفت روی نیمکت نشست .

ناگهان ماشین‌تکان شدیدی خورد .

عینك قهرمان ما از چشمش افتاد ،ایستگاه بعدی بود،آنقدر ماشین شلوغ‌شدکه حدنداشت، مردم مثل‌مور و ملخ ازماشین بالا میرفتند کسی بایش رالگد نزد، زن وبچه توی هم‌میلولیدند و میغریدند ، او بزحمت عینکش را پیدا کرد و تا به چشمش زدبازآرامشی‌پیدا کرد .اتوبوس خلوت‌و راحت‌بود به اداره‌رسید، اول وقت اداری بود . رئیس اداره سلام‌او را با گرمی‌پاسخ گفت و تا خواست دفتر حضور و غیاب را ببندد گوشه دفتر به عینکش گرفت و عینکش که‌لق بود افتاد .

هنوز این عینك به صورتش جانیافتاده بود .

یکدفعه‌قیافه‌رئیس توهم‌رفت، داد زد :«مرتیکه ، آخر این چه وقت آمدن به اداره است ساعت ده است‌آخر شما مگر از دولت‌حقوق نمیگیرید ؟ واله‌این ظلم است‌شما کی‌آدم میشوید؟

من همین امروز گزارش‌میدهم او که گوشش از این حرفهاپر بود دزدکی‌به ساعتش نگاه‌کرد رئیس راست میگفت کمی به ده مانده بود ، دنبال عینکش گردیدوبالاخره آنرا یافت عینك را به چشمش زد یکبار دیگر به ساعت نگاه میکرد ، خدایا چه میدید ساعت هفت وربع بود اول وقت اداری وقیافه‌رئیس اداره همچنان مهربان ودوست داشتنی بود رفت پشت میزش نشست‌کار های‌مردم روی‌میزش تلنبار شده‌بود با حوصله ودقت به رفع و رجوع کارهاپرداخت تازه سر و کله ارباب رجوع پیدا شده بود چاق سلامتی‌کرد از کار و بار آنها پرسید و با ادب به حرفشان گوش داد .

تاپاسی ازظهر گذشته کارها را راه انداخت بعد طبق عادت عینکش را از چشم در آوردکه پاك کند . یکدفعه سیل ارباب رجوع را دید که قال و مقال دارند و گله که : «آقا این چه وضعی است؟ شما که مرتب تلفن‌میکنید و چای میخورید آخر چرا کار مردم را انجام نمیدهید ؟ او قبل از اینکه شلوغ شود عینکش را بچشم گذاشت و اطاق یکباره در آرامشی بی نظیر غرق‌شد.

کم‌کم داشت شك میکرد عینك وضعیتی‌جادوئی پیداکرده بود وقتی سرناهار بازنش در باره این مسئله صحبت کرد زنش یکدفعه خندید او عینکی را که یك روانشناس برای خانمش تجویز کرده بود ، اشتباها برداشته وبچشم‌گذاشته بود .

زنش توضیح داد که این عینك‌ها دراصطلاح عینك‌خوش‌بینی نام دارد و هرکس بچشم بزند از دنیا و مافیها فارغ میشود .

وقتی رفیقم این حرفها را برای من تعریف میکرد باور نکردم او اصرار داشت که‌عینك خوشبینی برای بهتر زیستن لازم است و معجزه میکند و حتی میخواست آدرس عینك فروشی را هم بمن بدهد که‌من توضیح دادم:« بی عینك‌راحت‌تر نیستم . اما حس میکنم که در دنیائی واقعی زندگی میکنم.»

## کمدی تلفن

تلفن یکی از مشکلات اساسی تهران است . از ۰۸ آن گرفته تا بوق اشغال ، اتصالی پیدا کردن و واگذاری تلفن بنورچشمی ها همه اش مشکل است.

روزی شاید ده بار ۰۸ مرا ناراحت میکند . به علت دلال بازی دائما تلفن ها به اشخاص مختلف منتقل میشود و نمیشود از دفتر تلفن برای پیداکردن شماره تلفن مورد نظر استفاده کرد باین جهت بخصوص ما باحرفه‌ای که داریم ناچاریم دائما با ۰۸ در تماس باشیم . هربار که ۰۸ را میگیریم ۳ و ٤ دقیقه اشغال است در حدود یك دقیقه هم نوار لطفا چند دقیقه تامل بفرمائید پخش میشود . بعد نیز خانمی جواب میدهد گوشی خدمتتان باهمکارم صحبت کنید بعد تازه این همکار هم ازده نمره یك نمره را درست میگوید.

همین امروز نمره تلفن منزل فردی سرشناس را پرسیدم نمره‌ای بمن داد . آنجا را گرفتم به حساب اینکه‌منزل‌همین شخص است سلامی عرض کردم سئوالم را مطرح کردم ولی بعد معلوم شدکه با گاراژی صحبت میکردم و پی به شیرین‌کاری خانم ۰۸ بردم . دوباره ۰۸ را گرفتم بعد از مدتی معطلی نمره‌ای بمن دادآنرا گرفتم خانمی گوشی رابرداشت و پرخاش بسیار کرد. اعتراض کردم وگفتم من تقصیری ندارم‌این نمره را ۰۸ بمن داده است گفت من هم از ۰۸ به‌تنك آمده‌ام‌هرکجا را که میخواهند شماره خانه مارا میدهد .

او میگفت‌دیشب بازنك تلفن ازخواب پریدم معلوم شد که ۰۸ عوضی نمره‌مارا داده بود .

چند روز قبل به‌یك مقام وزارت آموزش وپرورش تلفن میکردم مدتی باا‌و صحبت کردم که ناگهان خانمی بین حرفهای ما وارد صحبت شد و نگذاشت ماصحبت کنیم و معلوم شد تلفن اتصالی پیدا کرده است وخانم صحبت های مارا هم شنیده است . من‌نمیدانم دستگاه های مالی چطور پول تلفن را می‌پردازند زیرا برای گرفتن یك شماره دوسه بار اشتباه میشود واین خود میتواند نوعی ضرر از لحاظ حقوقی تلقی شود . ازهمه مهمتر مسئله تبعیض در دادن تلفن است دوستی دارم‌که پست‌حساسی رابعهده دارد . یك‌روزاز وزارتخانه‌اش نمره تلفنش را پرسیدم گفتند تلفن ندارد وقتی اورا دیدم‌علت را سئوال کردم گفت سه سال است که به شرکت تلفن پول داده‌ام ولی بااینکه ازآن تاریخ تاکنون تلفن شایدصدها آدم‌راکشیده‌اندامانهنوز من‌بی‌تلفن‌هستم وهروقت‌که‌ادبره بامن‌کارداشته باشدناچار است‌قاصد به منزلم بفرستد .

در اهمیت شغل همین شخص بس‌که اگر روزی در کارش تاخیرشودزیان قابل ملاحظه‌ای به‌مملکت میرسد. انتظار ما اینست همانطور که در سراسر جهان مسائل اجتماعی مانند تلفن حل شده و ظرف ۲٤ ساعت به متقاضی تلفن میدهند در پایتخت ۳ میلیونی ما نیز به این وضع خاتمه داده شود .

محسن فتحی

## گفتگوی تلفنی

### ● چله زمستان !

میخواستم تقاضا کنم که چون در چله تابستان هیئت دولت در جنوب شهر تشکیل شد وگرد وخاك را ملاحظه فرمودند، یك‌جلسه دیگرهم در چله زمستان دراین‌محلات تشکیل دهندتا ملاحظه‌نمایند که زمستان در گل ولای‌چه میکشیم ، البته بهار و پائیز را هم خودمان حضورشان گزارش خواهیم کرد .

جنوب شهرنشین

### ● پرندگان جنگلی

توی‌این‌برف‌وسرمای‌یخبندان پرندگان جنگلی بشهر هجوم آوردندو مردم‌شهرنشین هم معطل نشدند وآنهارا کباب کردند وخوردند . این مطلب را به آن جهت گفتم تا بدانیم که اینکار دیگر دست دولت نیست که آنرا اجراء کند یابلکه ماخودمان هستیم که بایستی به پرندگان‌رحمت آوریم .

نگران

### ● دود میخوریم

خیابان صفای غربی شده توقفگاه اتوبوسها و مینی‌بوسهای شرکت واحد اتوبوسرانی ، زیرا هر چه اتوبوس میخواهد، از خط خارج شود یا منتظر نوبت بماند، در این خیابان آنهم بشکل عمودی که لوله «اگزوز» آن بطرف پیاده‌رو قرار میگیرد، پارك میکنندو چون گازوئیلی است وقت توقف و وقت حرکت که‌چند ساعت همیشه این امکانات ادامه دارد تمام پیاده‌رو ومنازل مشرف را غرق دود گازوئیل مینمایند، چرا ما که خیری از این اتوبوسرانی ندیده‌ایم باید دود آنرا بخوریم !؟

پرویز وند

### ● رغبت نمیکنند

بازار سلطانی تماماموقوفه است و در تمام این‌بازار فقط یك آبریزگاه وجود دارد و این آبریزگاه هم به قدری کثیف و متعفن است که‌مردم رغبت نمی‌کنند، خوبست از محل درآمد اینهمه موقوفات لااقل یك آبریزگاه‌بهداشتی با استفاده از آب لوله کشی دراین‌جا درست کنند، زیرا وضع فعلی متعلق بیك صد سال قبل می‌باشد .

مستاجر موقوفه

### ● بدتر ازآن جاده

از جاده‌قدیم شمیران وضع کرایه‌های آن انتقاد نمودند، خوبست سری بجاده پهلوی بزنند تابینند که وضع در این جاده بمراتب بدتر ازآن جاده‌میباشد، مردم دراین‌خیابان نه اتوبوس ، نه مینی‌بوس‌و نه کرایه باندازه کافی می‌بینند و ساعتها باید معطل بمانند .

طباطبائی

### ● منتظر لامپ

در کوچه عالی واقع درامیر آباد شمالی یکماه است که خاموشی برقرار است ، ماهم مرتب به برق یوسف‌آبادتلفن میکنیم و آنها هم جواب می‌دهند که روشن خواهند کرد، حالا پس‌از مدتها باز هم‌تقاضا را تکرار کردیم جواب دادند منتظر لامپ هستیم ، ماتاکی منتظر باشیم ؟

سرهنك بازنشسته حسن دبیری

## آگهی مربوط به مسابقه تهیه نقشه ساختمان شهرداری ناحیه دهم

در اجرای اوامر شاهنشاه آریامهر و علیاحضرت شهبانوی ایران و جناب‌آقای نخست‌وزیر دائر بتشویق مهندسان و معماران جوان کشور وبرطبق پیشنهاد شماره ۳۱۰٫۵۷۵٫۵٤۷ ـ ٤٫٦٫۲۵۹۸٦ ـ ۲۸٫٦٫٤۷ شهرداری تهران به وزارت کشور و دستور شماره ۷۵۱۲٤ر ش ـ ۱۱٫۷٫٤۷ آن وزارت تهیه ساختمان شهرداری‌ناحیه دهم راواقع درشمیران منطقه پل‌تجریش ازطریق‌انجمن آرشیتکت های ایران بین بانوان‌و آقایان مهندسان معمار دیپلمه از دانشگاه های ایران وخارج بمسابقه میگذارد .

نقشه و مشخصات زمین و همچنین مشخصات طرح ونیازمندی های شهرداری مذکور واعتبار طرح‌و مدت تهیه طرح برای شرکت کنندگان درمسابقه جداگانه ازطریق انجمن آرشیتکت های‌ایران باطلاع خواهد رسید .

ببرنده اول مسابقه جایزه‌ای معادل یکصد هزار ریال داده خواهد شد تهیه نقشه‌های مقدماتی واجرائی نیز برطبق قرارداد جداگانه ازطرف شهرداری به‌برنده مسابقه واگذار و حق‌الزحمه مربوط براساس مقررات پرداخت خواهد گردید .

داوران مسابقه عبارتنداز ۱ـ آقای محسن فروغی ۲ـ آقای هوشنك سیحون ۳ـ آقای ناصر بدیع٤ـ آقای عبدالحمیداشراق ۵ـ نمایندگان‌انجمن آرشیتکت های‌ایران ٦ـ معاون فنی‌شهرداری ۷ـ رئیس دفتر فنی شهرداری .

قائم‌مقام‌شهردار پایتخت

آ ـ ٦٦۱۷۲ ۳ـ۱

## عبادت بجز خدمت خلق نیست به تسبیح وسجاده و دلق نیست

در پیش آمد چند روزه بارندگی وبرودت زمستان ویخبندان اینجانب در میدان تجریش شمیران بطور شدید بزمین افتادم و دستم شکست مرا به‌بیمارستان رضا پهلوی اعزام داشتند ودستم گچ گرفته‌شدبحمدالله بهتر شدم لذا درمدت معالجه ازبانو دکتر راضی و سایر آقایان‌پزشکان واز کلیه کارکنان بیمارستان رضا پهلوی اظهار تشکر دارم که واقعا بنده را زنده کردند و خون مرا خریدند سپاسگزار میباشم .

بهلول حق‌پرست

آ ـ ۳۳۵۷۸

## سمپاشی زمستانه بااواتکس روغنی

باغداران را از سمپاشی مکرر دربهار وتابستان بی نیاز میکند .

شرکت سوسن ۳۸۸ خیابان شاهرضا ـ تهران

تلفن ٤۳٦۹٤ آ ـ ٦٦۳٦۰

## ترکیات

دوست عزیز آقای فریدون صفرپور

پست جدید را بجنابعالی تبریك میگوئیم

آ ـ ۳۳۵۹۳ فلکشاهی ـ ایزدی

تیمسار سرتیپ نصراله سپهر

ارتقاء بدرجه سرتیپی را از صمیم قلب تبریك‌عرض نموده‌سعادت وموفقیت روز افزون آن فرماندهی ارجمندرا در راه خدمت به خدایگان شاهنشاه آریامهر وارتش شاهنشاهی از قادر متعال مسئلت می‌دارد.

آ ـ ۳۳۵۷۱ گروهبان یکم پیاده ـ ترابی

جناب آقای عبداله زاده

مدیر عامل محترم شیرو خورشید سرخ ماکو

انتخاب شایسته آن جناب را بسمت شهردار ماکو تبریك‌عرض و موفقیت بیشتر جنابعالی را در خدمت به شاهنشاه آریامهر و مردم ماکو از خداوند متعال مسئلت داریم .

۱ ـ ٦٦٤٤٦ کارکنان شیرو خورشید سرخ ماکو

جناب‌آقای زموده

انتخاب جنابعالی را به سمت شهردار بابلسر تبریك عرض نموده موفقیت شما را آرزو دارم .

بهشهر ـ خسرو نیك‌روش

آ ـ ٦٦۲۵٦

استاد محترم جناب آقای دکتر علی مرشد

انتصاب شایسته آنجناب را بریاست بخش جراحی بیمارستان پهلوی صمیمانه تبریك عرض مینماید و توفیق عالی را آرزومند است .

آ ـ ٦٦۲۵۰ فرنگیس آزاد ـ افسر امیر جزیل

جناب آقای حیدر علی ارفع نائب رئیس مجلس‌شورایملی

انتخاب شایسته و بجای آن جناب را بریاست فراکسیون پارلمانی حزب ایران نوین صمیمانه تبریك عرض مینمایم .

ساحلی رئیس آموزش و پرورش شهرستان داراب

آ ـ ٦٦۱۹۰

جناب آقای شاهرخ‌معروف‌خانی

شهردار قزوین

انتخاب سرکار را بسمت شهردار تبریك گفته موفقیت شما را در ارائه و اجرای برنامه های اصلاحی آرزومندیم .

انجمن کار شناسان امور شهری ( فارغ‌التحصیلان لیسانسیه مدیریت شهرداری )

جناب آقای دکتر کریم گودرزی

انتخاب آن دوست دانشمند را بسمت معاونت شهرداری‌تهران همزمان با احساس اصلاح عمیق در وضع شهر و شهرداری صمیمانه به جنابعالی و جناب آقای مهندس شهرستانی تبریك میگوئیم .

مهندس افتخاری ، مهندس شایسته ، کریم کشاورز ،مهندس ناصری ، مجتبی عالمی ، دکتر محمود فرنقی

آ ـ ٦٦۳۳۲

### ـ مردم باید حمایت ازصنایع داخلی داروسازی را تحمل کنند

دکتر ـ مرد حسابی تحملت‌کجا رفته؟ یك جو حمایت داشته‌باش !

## بخش‌های تزریقات

اخیرا در بعضی از نقاط‌تهران عده ای بدون مجوز و صلاحیت پزشکی اقدام به تزریق آمپول مینمایند . عمل این افرادبرای بیماران خطر جانی ایجاد میکند و کسانیکه بدون نظارت پزشك اقدام‌به تزریق‌انواع مختلف‌آمپول درزیرجلد ، ورید و عضله میکنند بدون آنکه اهمیتی به مسئولیت خود قائل شوند موجب مرگ‌بیمار میشوند .

درصفحه حوادث‌روزپنجشنبه‌زنی نه تنها برای تزریق آمپول بدون نظارت پزشك بربالین بیماری حضور یافته بود بلکه علاوه بر ارتکاب‌جرم‌دخالت در امورپزشکی مرتکب سرقت شده و آمپول‌های بیمار را ربوده است .

نگارنده معتقد است ماموران وزارت بهداری با همکاری مقامات انتظامی با اقدامات موثر وپی‌گیر کلیه بخش های تزریقات نقاط مختلف‌پایتخت را تحت نظرگرفته و ضمن نظارت در کار آنهاچنانچه در کار تزریق پزشك دخالت‌ندارد اینگونه مراکز را تعطیل نماید.

در بعضی از مراکز بخش تزریقات پزشکی مستقر شده که فقط از بیماران خود ویزیت میکند و به هیچوجه دخالتی در کار افرادی که‌سرگرم تزریقات بیماران‌هستند نمی نمایند . حتی در این مراکزچندنفربعنوان مامورتزریقات کار میکنند و یکی در مرکز بخش سرگرم کار است و دیگران با گیف محتوی چند سرنك برای تزریق به منازل بیماران مراجعه مینمایند .

اغلب سرنك های این افراد استرلیزه‌نیست‌ونه‌تنهاتزریق‌آمپول های‌بیماران درد آنها را دوانمی‌کندبلکه‌براثر کثیف بودن وآلوده بودن سرنك ها پس از چند روز بیمار بخت برگشته دچار «آبسه» شده و برای شکافتن محل تزریق در بیمارستان بستری میشود .

اگر بازرسان و ماموران‌وزارت بهداری توجهی به آمار بیماران بیمارستان ها نمایند متوجه خواهند شد عده ای تحت عمل جراحی «فیستول» و «آبسه» که ناشی از تزریق با سرنك و سوزن آلوده‌بمیکرب بوده‌قرار گرفته‌اند اگر در کار اینگونه مراکز که تعداد آنها هر روز در تهران و شهرستانها فزونی می‌یابدرسیدگی و نظارت نشود بیم آن میرودکه بر تعداد مرگ و میر ناشی ازاعمال اینگونه افراد افزایش یابد .

فردوس‌قربانی

## حل می شود

اداره روزنامه اطلاعات عطف‌به شرح مندرج در شماره ۱۲۷۹۱ مورخ چهارشنبه ۲۵ دیماه ۱۳۴۷ تحت عنوان «راه حل» در ستون گفتگوی تلفنی :

ضمن اظهار نهایت تشکر از تذکر خانه‌دار پیشنهاد دهنده اشعار میدارد .

این کارخانه همواره‌آماده‌شنیدن انتقادات سالم‌دوراز غرض‌ساکنین محترم پایتخت می باشد زیرا انتقاد سالم موجب پیشرفت و بهبود است در خصوص‌سرشیشه‌های شیر خوشبختانه اخیرا براثر تغییرات اساسی وخرید و نصب ماشین‌آلات مدرن متجاوزازشصت درصد سر شیشه‌های شیر بقدری محکم است که نمیتوان بآسانی آنرا برداشت و اقداماتی درجریان است که در آتیه نزدیك‌بقیه‌ماشین آلات را که یازده سال کار کرده‌اند با ماشین آلات مدرن جانشین نمود تا این‌توهم مطلقاازبین برود ولی توصیه میشود که مصرف کنندگان محترم سرشیشه های شیر رابلافاصله پس‌ازمصرف له نمایند تااستفاده مجدد آن غیر ممکن گردد .

مدیر عامل کارخانه شیرپاستو ـ رازه تهران ابوالقاسم زاهدی

## برنامه رادیو تلویزیون اطلاعات

### تقویم اطلاعات

یکشنبه ـ بیست‌و نهم دی‌ماه ۱۳۴۷ ـ سی‌ام شوال ۱۳۸۸ ـ نوزدهم ژانویه ۱۹۶۹

**ساعات شرعی**

استخراج‌دکتر ریاضی کرمانی

اذان صبح ساعت ۵ و ۳۳ دقیقه

طلوع آفتاب ساعت ۷ و ۱۰ دقیقه .

ظهر شرعی ساعت ۱۲ و ۱٤ دقیقه .

غروب آفتاب ساعت ۵ و ۱۰ دقیقه .

اذان مغرب ساعت ۵و ۳۷ دقیقه .

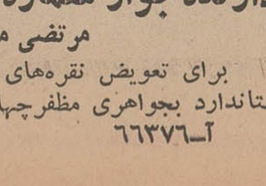


**برنامه امشب**

۱۷ـ۰۰ اسلاید وموزیك
۱۷ـ۳۰ اعلام برنامه
۱۷ـ۳۲ تدریس زبان‌انگلیسی و فیلم
۱۸ـ۰۰ کودکان ونوجوانان شامل (ـ باد پا ـ داستان مصور و فیلم مستند )
۱۹ـ۰۰ اخبار
۱۹ـ۱۵ پراکنده
۱۹ـ۳۰ گزارشهای علمی
۲۰ـ۰۰ افسونگر
۲۰ـ۳۰ اخبار و فیلم های خبری
۲۱ـ۰۰ موسیقی اصیل‌ایرانی
۲۱ـ۳۰ زندانی
۲۲ـ۳۰ بعدا اعلام میشود

**برنامه بامدادی فردا**

۶ـ۳۰ آغاز برنامه
۶٫۳۲ نیایش
۶٫۳۵ ورزش
۶٫٤۵ مضحك فلمی
۷ـ۰۰ اخبار
۷ـ۱۵ موسیقی ایرانی
۷ـ۳۰ میز گرد خانواده
۸ـ۰۰ پایان




**برنامه امشب**

۱۵ـ۵۰ مسابقه فوتبال
۱۶ـ۳۰ برنامه کودکان
۱۷ـ۰۰ پیشاهنگان
۱۷ـ۱۰ علوم اجتماعی
۱۷ـ۳۰ انگلیسی دوره اول
۱۸ـ۰۰ تازه‌گیهای فضا
۱۸ـ۳۰ ربان فرانسه
۱۹ـ۰۰ در آزمایشگاه علوم شیمی
۱۸ـ۰۰ خلاصه اخبار جهان
۱۸ـ۱۰ برنامه ورزشی
۱۸ـ۳۰ نجات
۱۹ـ۰۰ کنفرانس وزارت‌دفاع
۱۹ـ۳۰ بی صفر یك
۲۰ـ۰۰ بونانزا
۲۱ـ۰۰ خلاصه اخبار جهان
۲۱ـ۰۵ کاخ هالیوود
۲۱ـ۵۵ تجلیل از هنرپیشگان
۲۳ـ۴۰ قلب مقدس

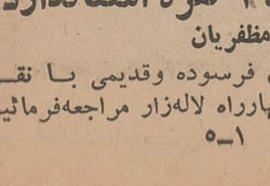


**برنامه امشب**

۱۸ـ۰۰ برنامه امشب
۱۸ـ۰۵ اخبار
۱۸ـ۱۵ ورزش
۱۸ـ۳۰ بعدا اعلام میشود
۱۸ـ۳۲ برنامه بامدادی فردا
۱۸ـ۳۳ نیایش
۱۸ـ۳۵ ورزش
۱۸ـ٤۵ مضحك فلمی
۱۹ـ۰۰ اخبار
۱۹ـ۱۵ موسیقی ایرانی
۱۹ـ۳۰ میز گرد خانواده
۲۰ـ۰۰ پایان




**برنامه امشب**

۱۶ـ۳۰ برنامه کودکان
۱۷ـ۰۰ پیشاهنگان
۱۷ـ۱۰ علوم اجتماعی
۱۷ـ۳۰ انگلیسی دوره اول
۱۸ـ۰۰ تازه‌گیهای فضا
۱۸ـ۳۰ ربان فرانسه
۱۹ـ۰۰ در آزمایشگاه علوم شیمی

## دارنده جواز شماره ۱ نقره استاندارد

مرتضی مظفریان

برای تعویض نقره‌های فرسوده وقدیمی با نقره استاندارد بجواهری مظفرچهارراه لاله‌زار مراجعه‌فرمائید.

آ ـ ٦٦۳۷٦ ۵ـ۱

## SITUATIONS VACANT

*Irano – German Pharmaceutical Factory requires Industrial Pharmacist 25 – 35 year of age male or famale, with good knowledge of German or English. Applications with hand – written reswme and recent photo to P.O.B. 2184.*

## ششمین سالگرد پیروزی انقلاب سفید ایران را بشما

# کارگران کارخانجات تیغ پرما

## پاسداران صنایع ملّی، تهنیت میگوئیم

و سوگند یاد میکنیم:
که همگام با شما برادران سربلند کارگر، بخاطر پیروزی آرمانهای مقدس ملی و برتری کالاهای ایرانی برای ساختن عظیم ترین قطعات پولاد، تا استوار کردن حتی یك پیچ کوچك همه دقت، تجربه و دانش خود را بکار بریم و با بستن مرزهای کشور بروی کالاهای خارجی
پاسدار بیدار جبههٔ صنعتی انقلاب سفید ایران باشیم

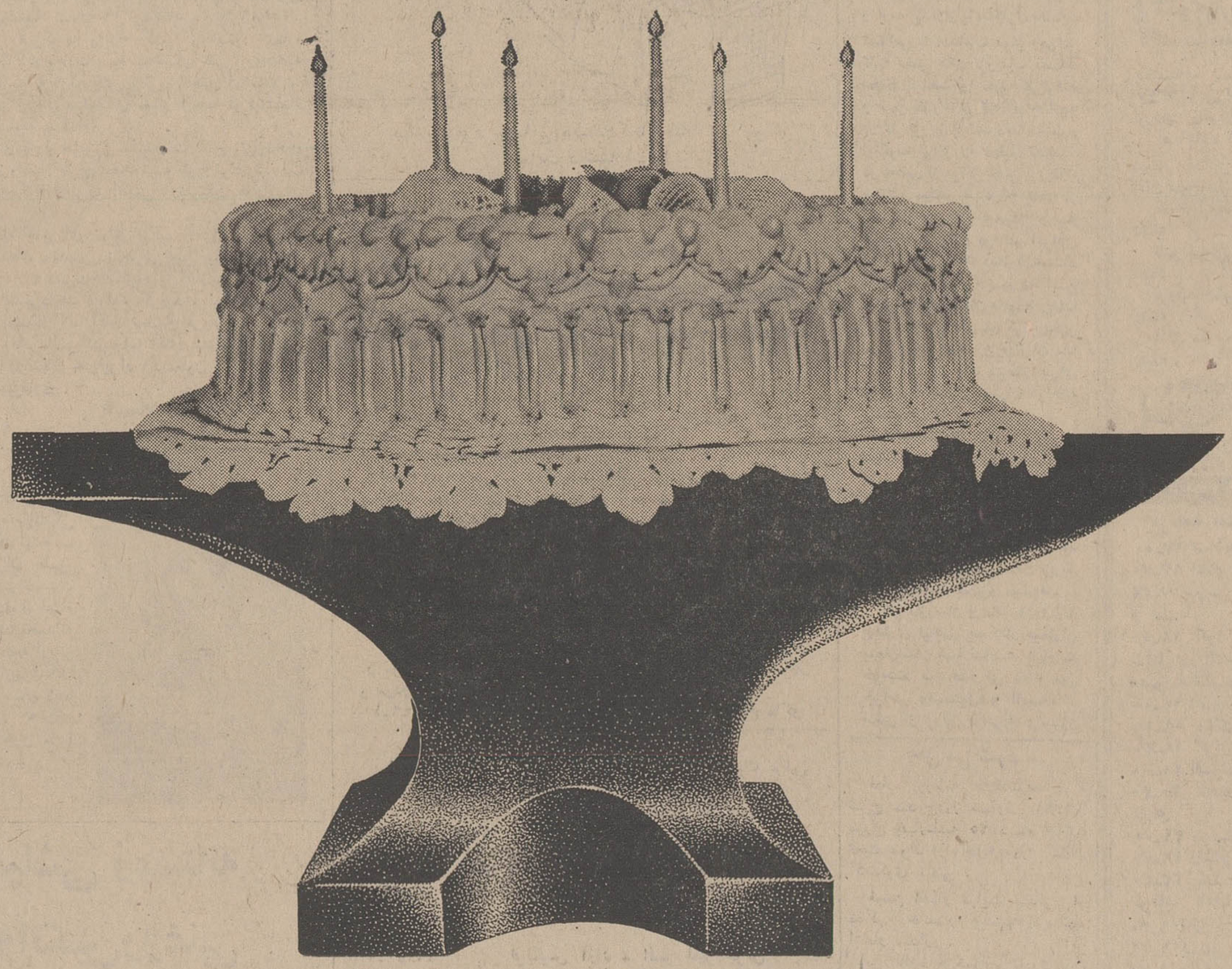

## همسنگران شما در جبهه صنعتی انقلاب

کارگران کارخانجات ایران ناسیونال

آخرین قسمت سخنرانی مدیر عامل سازمان برنامه

# طی برنامهٔ چهارم باید ۱۰۷۱۳ میلیون دلار کالا صادر شود

*** سیاست درآمدها**

**درزمینه درآمد ها اشاره بدو موضوع رالازم میدانم . افزایش سریع فعالیت‌های اقتصادی دربرنامه عمرانی سوم و رشد قابل ملاحظه مورد نظر برنامه عمرانی چهارم‌باید در بالارفتن ظرفیت مالیاتی اقتصاد عامل موثری باشد و همراه‌باافزایش کارائی سیستم مالیاتی باید انتظار داشت که درآمد های مالیاتی‌سهم بیشتری از منابع مالی مورد احتیاج دولت را تامین کند .**

مالیات‌ها چه‌از لحاظ یك منبع درآمد برای دولت وچه از جهت اثرات آن از زاویه ضوابطی که چند لحظه قبل بیان کردم باید بطور مداوم مورد بررسی ودر صورت لزوم تجدیدنظر های لازم قرار گیرد . بعبارت دیگر رسیدگی به مالیات های کشور از نظر کفایت درآمد قدرت تعدیل آن یا حساسیت نسبت به‌شرایط اقتصادی و نیز حداقل هزینه وصول وحداقل مزاحمت‌برای مودیان ونظایر آن‌باتوجه به‌تغییرات وتحولات اقتصادی و اجتماعی کشور ضرورت دارد و فقط دراینصورت است که مالیات هاخواهند توانست ازعهده نقش خود برآیند .

صودآوری واستفاده از منافع موسسات وابسته بدولت که اکنون سهم عمده‌ای‌در فعالیت های‌اقتصادی کشور دارند بایدبعنوان یك درآمد برای عملیات بخش دولتی موردتوجه قرار گیرد .

*** سیاست هزینه ها**

**درزمینه هزینه ها فقط اشاره بیك مطلب را لازم میدانم . باتوجه به‌مطالبی که چند لحظه‌قبل راجع به‌اهمیت و پیچیدگی سیاست‌مالی گفتم‌لازم است که درمورد برنامه های عمرانی طرحهای گوناگون در رشته های متفاوت که‌از ترکیب عوامل اقتصادی مختلف تشکیل‌شده باشد آماده و تهیه کرد نادر صورت بروز مشکلات و تنگناها بدون‌آنکه درسطح ویا ترکیب برنامه عمرانی اثری بگذارد یك طرح را جانشین دیگری ساخت .**

دراین باره لابد توجه فرموده‌اید که‌بعلت تحرك‌اقتصادی و اجتماعی قابل ملاحظه‌ای که کشور ما در سنوات اخیر داشته روابط وضوابط همواره وبطور مداوم تغییر کرده است واز اینرو شاید مصلحت آن باشد که برنامه‌های عمرانی آینده کشور ازدوقسمت تشکیل شود . قسمت اول که هسته اصلی برنامه‌را تشکیل خواهد داد وقسمت دیگر که با توجه به شرایط موجود چه از لحاظ میزان وچه‌از لحاظ ترکیب قابل تغییرباشدتا درصورتیکه‌شرایط لازم فراهم آید حتی بتوان اجرای قسمتی از آنرا به‌بخش خصوصی سپرد .

**● مسائل عمده**

**طی برنامه‌عمرانی چهارم حفظ‌تعادل موازنه ارزی‌کشور ازمهمترین مسائلی است که باید مورد توجه و مراقبت قرار گیرد و سیاستهای ارزی و بازرگانی خارجی کشور پیوسته در جهتی اعمال شوند که منابع ذیقیمت ارزی بنحوی صرف شود که‌علاوه‌بر تعادل موازنه ارزی احتیاجات فراوان ارزی کشور را خاصه به واردات کالا های سرمایه‌ای تامین کند . ازاینرو نظارت دقیق و مداوم برروند منابع‌و مصارف ارزی‌کشوردرهر زمان‌ضرورت دارد تا اجرای سالیانه برنامه های عمرانی در چهار چوب هدفهای کلی اقتصاد دچار کمبودمنابع ارزی نگردد وتناسب کلی بین طرحهای ریالی و ارزی حفظ‌شود .**

طی برنامه عمرانی سوم موازنه ارزی کشور از تعادل برخوردار بود و برذخائر ارزی‌کشورحدود ۲۹میلیون دلار افزوده شد لکن این تعادل در شرایط خاص و تحت تاثیر عوامل استثنائی از جمله دریافت پذیره نفت بوجود آمد . طی برنامه عمرانی سوم رشد آهسته صادرات کالا وافزایش سریع و اجتناب ناپذیر واردات کالا خاصه کالاهای سرمایه‌ای و واسطه و همچنین نقش قابل ملاحظه دریافت های‌بخش‌نفت درکل‌منابع‌ارزی‌کشور که بطور متوسط ۶۷ در صد آنرا تشکیل میداد حاکی از عدم انعطاف لازم در سیاست ارزی بوده‌است . قابل توجه است که د راین دوره کمتر از ۲۰ در صد واردات ازمحل صادرات غیرنفتی تامین شد و روند آن نیز سیر نزولی داشته است ولی امید میرود که طی برنامه عمرانی چهارم باافزایش نسبی سهم صادرات کالا از طریق صدور محصولات پتروشیمی ، آلومینیوم و گاز وکالاهای صنعتی ونیز نظارت‌دقیق برروند منابع و مصارف ارزی ،امکان پیدایش انعطاف بیشتر در اجرای سیاست ارزی پدید آید .

**● افزایش صد در صد واردات**

طبق پیش‌بینی‌های کنونی طی دوره برنامه عمرانی چهارم میزان واردات کالا حدودصد در صد افزایش خواهد یافت و مجموعا ۸۰۶ میلیارد دلار کالا های مختلف وارد کشور خواهد شد که در حدود ۷۴ در صد این میزان‌را واردات کالاهای سرمایه‌ای و موادخام و ۲۶ در صد را کالا های مصرفی تشکیل میدهد .

**● صادرات**

**از طرف دیگر میزان صادرات کالا (بدون نفت) از ۱۸۲ میلیون دلار در سال ۱۳۴۶ به ۵۶۸ میلیون دلار در سال پایان‌برنامه عمرانی چهارم‌خواهد رسید و جمعا طی این برنامه حدود ۱۰۷۱۳ میلیون دلارکالا صادر خواهد شد که شامل ۶۰۰ میلیون دلارصادرات پتروشیمی و ۷۵میلیون دلار صادرات آلومینیوم است .**

بادر نظر گرفتن سایر دریافتها و پرداختهای جاری‌ارزی‌جمعا طی‌برنامه چهارم حساب‌جاری‌موازنه ارزی‌کشور حدود ۸۸۰ میلیون دلار کسری خواهد داشت که از طریق ورود سرمایه و وام و اعتبارات خارجی تامین خواهد شد .

**بدین‌ترتیب میزان استفاده‌ازوامها واعتبارات خارجی برای امور عمرانی افزایش قابل‌ملاحظه‌ای خواهد یافت‌و به‌حدود ۲٫۲ میلیارد دلار بالغ خواهد شد که تقریبا چهار برابر رقم مشابه برنامـه عمرانی سوم است .**

بازپرداخت اصل و بهره وامها و اعتبارات خارجی ۱٫۴ میلیارد دلار خواهد بود و سهم آن از کل پرداخت های ارزی که در برنامه عمرانی‌سوم ۶در صدبود ، در برنامه عمرانی‌چهارم به ۱۱ در صد بالغ خواهد شد .

**داخلی**

**ضرورتی نمی‌بینم که بیش از این اهمیت حیاتی کوشش برای تنوع و توسعه صادرات و بخصوص تحقق صادرات پتروشیمی آلومینیوم را در حدود سطح پیش‌بینی شده تاکید کنم وهمچنین گوشزدکنم‌که درسیاست صنعتی گردن مملکت باید به منابع داخلی متکی‌بودویالااقل امکان‌صادرات چنین مصنوعاتی فراوان باشد .**

در ابتدای سخنان امروز درباره عدم تناسب‌و تعادل‌در توسعه‌اقتصادی و اثرات آن بر وضع ارزی متذکر شدم که بعلل مختلف تبدیل پس‌انداز های داخلی به منابع خارجی یا ارز همواره میسرنیست و نیز خاطرنشان کردم که‌یکی‌ازطرق‌محتمل‌برای‌مقابله باوضع مزبور آن‌هست که تولیدداخلی تاحدودی جانشین واردات شود . در این باره لازم‌است تاکید کنم که‌انتخاب طریقه مذکور صرفنظر از مشکلاتی که دربر دارد باید بصورتی انجام گیرد که تولیدات داخلی واقعا جانشین واردات شود زیرا اگر بصورت‌مونتاژ درآیدعلاوه برآنکه‌درهزینه‌های ارزی صرفه جوئی مهمی نمیشود عملا عدم انعطاف شدید ی‌در سیاست ارزی بوجود میآورد .

**● افزایش و اعتبارات خارجی**

**نکته دیگری که در دورنمای برنامه عمرانی چهارم باید مورد توجه قرار گیرد افزایش قابل ملاحظه استفاده ازوام واعتبارات خارجی است .بدون تردید با توجه به نکاتی که در مورد مشکل کلی وضع ارزی کشور های در حال توسعه در ابتدای سخنان خود بیان کردم همیشه امکان پذیر نیست که کلیه منابع لازم را برای تامین نیازمندیهای برنامه‌های عمرانی‌کشور ازمنابع داخلی تامین نمائیم ولی در طرف مقابل نیز باید کاملا توجه‌داشته باشیم که اوضاع و شرایط بازار پول وسرمایه در خارج‌گاهی امکان‌استفاده ازمنابع خارجی رابمیزان کافی فراهم نمی‌سازدو ظرفیت‌کشورنیز در استفاده از منابع‌خارجی بدون‌آنکه عدم‌انعطاف قابل ملاحظه‌ای‌درسیاست ارزی‌پدید آورد بامحدودیتهائی روبرو است**

در این زمینه به امکانات متنوع منجمله کشور های شرق اروپا و همچنین راهی که در اثر اقدام اخیر دولت برای ورود مستقیم به بازار سرمایه کشور های پیشرفته باز شده بایدتوجه مخصوص کردو درهرمورد بهترین شرایط را انتخاب کرد . باید اضافه کنم که‌امکان‌استفاده ازسیاست پولی وارزی در فراهم نمودن شرایط تعادل موازنه پرداختهای‌کشور ،خاصه باتوجه به آنکه در بسیاری از موارد عدم تعادل دروضع‌ارزی براثر تقاضای پولی نیست بلکه ازعدم تعادل‌و تناسب در رشد بخش های مختلف اقتصاد سرچشمه میگیرد محدود است و شرایط‌مذکوردرحقیقت بایدسیاست تجارت خارجی کشور فراهم سازدتا همراه با استفاده از سیاست ارزی بتوان انعطاف لازم رادر این زمینه به دست آورد .

**● مسائل غیر فوری**

**با توجه به آنچه گفته شد روشن است که امکان انجام موفقیت آمیز برنامه چهارم ازلحاظ سیاستهای‌پولی وارزی فراهم است . آنچه میماند با توجه باینکه مسائل ما مسائل آنی نیستند و سیاستهای ما باید نگرشی بدور داشته باشند ، عدم تخطی از حدود و روشهای تعیین‌شده در برنامه وتوجه به واقعیات است .مسائل و مشکلات سیاست‌پولی‌وارزی طی‌برنامه چهارم‌غیر معمولی و نامعقولی‌نیستند و هرکشوری که بخواهد چنین سریع ودرخشان مراحل رشد اقتصادی را با توفیقی که ما داشته‌ایم و بطور حتم درآینده نیز خواهیم داشت به‌پیماید، با آنها روبرو خواهد بود .**

پایان

## اقتصاد

# اردهارد با افزایش ارزش مارك مخالفت کرد

« پروفسور لودویك ارهارد » صدراعظم سابق آلمان غربی که در سال ۱۹۶۱ ارزش مارك این کشور را بمیزان ۵درصد افزایش داد گفت: کشورهائی که گرفتار مشکلات پولی میباشند با افزایش ارزش پولهای کشورهای دیگر از چنین مشکلاتی رهائی نمی‌یابند .

وی بعنوان‌مسئول افزایش‌ارزش مارك آلمان غربی گفت : اکنون عقیده دارم افزایش یاکاهش‌ارزش قانونی پول یك کشور درهر زمان و شرایطی اگرچند بار انجام‌گیرد بیفایده است .

وی افزود: عملی مانند کاهش ارزش لیره استرلینك بتنهائی‌نمی تواند مشکلات جاری را بر طرف سازد و باید در این موردبه‌اقتصاد کشور و سیستم اجتماعی آن‌توجه بسیار کرد .

در مورد اتحادیه‌های اقتصادی اروپائی ارهارد اظهار داشت : نه بازار مشترك اروپا ونه اتحادیه تجارت آزاد اروپا بصورت واحد عمل نمیکند. در حقیقت بانك تسویه بین‌المللی و صندوق بین ـ المللی پول رل اصلی را دراقتصاد جهان دارد .

# آئین‌نامه‌اجرائی قانون واگذاری املاك استیجاری به‌کشاورزان بزودی تنظیم خواهدشد

پس از تصویب لایحه واگذاری املاك استیجاری به زارعین‌مستاجر وزارت اصلاحات ارضی و تعاون روستائی اقدام به تهیه یك‌آئینامه اجرائی مینماید .

طبق ماده ۲ قانون واگذاری املاك استیجاری به زارعین‌مستاجر وزارت اصلاحات ارضی و تعاون روستائی پس از تصویب آئینامه اجرائی آن دوبار بفاصله ده روز وسیله روزنامه های کثیرانتشار مرکز و روزنامه‌های محلی و یا سایروسایل‌معمول‌ومناسب محل‌در مناطق مختلف کشور آگهی‌خواهد کرد .

بموجب این ماده قانونی‌مالکین اراضی استیجاری مکلف هستند در مدت دوماه از تاریخ انتشار دومین آگهی آمادگی خودرابرای انتقال ملك مورد اجاره (اعم از دایر وبایر) باحقابه مربوط به زارعین مستاجر اعلام نمایند و یا اینکه آمادگی خود را جهت‌تقسیم ملك به نسبت بهره مالکانه اعلام دارند .

**اعلام واگذاری یا تقسیم از طرف مالکین بایستی باطلاع‌ادارات اصلاحات ارضی و تعاون روستائی شهرستانهای مربوطه بطریق کتبی در مقابل اخذ رسید رسمی انجام‌گیردو سپس ملك‌را باحقابه مربوطه به‌نسبت بهره مالکانه بین خود وزارعین تقسیم وافرازوصورت مجلس تقسیم وافراز را بادارات اصلاحات ارضی وتعاون روستائی محل تسلیم نمایند .**

**افراز وتقسیم ملك مورد اجاره بایستی از طریق نقشه‌برداری و یا برمبنای مبذر وواحدهای محلی‌از قبیل جفت گاو ـ بند و جریب خواهد بود .**

مالکین املاك استیجاری که‌شق تقسیم را انتخاب‌مینمایند بایدسهم زارع را طبق نسق بندی‌جدید وبه نسبت نسق‌بندی قبلی یکجا و در یك طرف و سهم مالکین یا مالك در طرف دیگر تفکیك شده باشد و صورت جلسه‌ایکه تهیه میشود باید بامضای زارع مستاجر و مالك برسد .

طبق ماده یازده قانون‌واگذاری املاك استیجاری کلیه هزینه‌افراز و نقشه برداری بعهده مالك و مالکین خواهد بود وزارع‌مستاجر از بابت افراز و نقشه برداری‌جهت تقسیم موظف بپرداخت مبلغی نمی باشد .

# درحراج اخیر چای کلکته ۷۲۸۰۷ صندوق چای حراج شد

حراج شماره ۳۷ چای کلکته انجام گرفت و حدود ۷۲۸۰۷ صندوق چای صادراتی برای‌فروش عرضه شد. وضع عمومی‌این حراج برای چای‌های باب بازار ایران نسبت به‌حراج گذشته قدری‌محکم تر بود درحالیکه هنوز یازده‌حراج درسال جاری باقی‌است معهذازمینه چای باب ایران خیلی کم شده و نوع شکسته آن بندرت فراهم میشود .

مظنه‌ها دراین حراج بقرار زیر بود :

چای شکسته نمره ۲ کیلوئی۱۶ر۵ روپیه سی‌انداف و چای شکسته نمره۳ هرکیلو ۱۲ر۵ روپیه سی‌ـ انداف .

حراج شماره ۳۸ روزهای ۳۰ دی واول بهمن انجام خواهد شدو حدود٤٦٤٦٤ صندوق‌چای‌صادراتی برای فروش عرضه میگردد .

# قبول شدگان داوطلب استخدام در اداره کل ثبت احوال

باستنادنامه شماره ۳۹۶۴۱ر۱ ـ ۲۱ر۱۰ر۴۷ سازمان امور اداری و استخدامی کشوراسامی قبولشدگان بشرح ذیل باطلاع میرساند :

**استان گیلان :**

بانو مهری لاسمی ایمنی ، حسن منتظری کرمجانی ، محمد اشرفی، رضا جعفری قبادی .

**استان آذربایجان شرقی (تبریز) :** میرجعفرنجفیان، ابراهیم‌فطوره‌چی، یدالله لطف‌الهی یقین .

**استان آذربایجان غربی(رضائیه ):** بهروز مشیرزاهدانه ، عسکر نصیریان ـ هادی پوردهقان ـ سید حسین میرجودحرفه ، جعفر قربان پورلرزجانی، کریم‌برادران‌صنعتگر

**استان کرمانشاهان :**

غلامحسین عزیزی گروسی ، محمودطلا کوبی، احمدمودبی‌مردخه، مهدی ییلاق بیگی .

**استان خوزستان :**

رحمت‌اله‌ایزدی گارماسه ، تقی شفیعی‌علویجه، محمد عظیمی‌عراقی، نورالله محمدی .

**استان فارس :**

نصراله قضاوتی ، جلیل کنارتخته، عباس مسیبی ، ژاله حکمت ، جعفر حدادی ، کبری عبدی ملکوتی محمد جامعی ، مرتضی قانع‌زاده ، عین‌اله قدس قاسم آبادی .

**استان خراسان :**

اردشیر باستانی‌اله آبادی ، عبداله جوادی نژاد ، محمد ابراهیم پوراسلامپور ، مسعودنکو اسفندیار خداپرستی ، رضا حاجی قاسمی ، احمد عباسی ، غلامرضا اقطار ، محمداحمد یوربرمچه .

**استان اصفهان :**

مرتضی کتیرائی، باقر مرتضوی نجف‌آبادی،رشید گودرزی‌اردکانی.

ضمنا پنج نفر آقایان رزرو می توانند برای کارآموزی به استان گیلان مراجعه و پس از گذراندن امتحان‌در خاتمه کلاس‌به تشخیص مرکز محل خدمت آنان تعیین خواهد شد .

محمود بستان احمدی‌پورلطیفی، حسین بذرافشان لطره‌ئی، محمد حسین جلالیانی ،محمدتقی‌احمدیان لاهیج، محمد حسن بهمن‌نخجوانی.

نامبردگان فوق برای طی‌دوره کارآموزی حداکثر تادهم بهمن باید خود را به مراکز استانهای مربوطه معرفی نمایند .

م الف ۱۰۵۰۶

خدایاری مدیر کل ثبت احوال

۱ـ۶۶۴۲۴

**آگهی برای اطلاع عینك فروشهای طبی شهرستانی**

چون باستناد تبصره یك از ماده ۱۰ آئین‌نامه فروش‌عینکهای طبی لازمست از متصدیان فروش عینکهای طبی آزمایش بعمل‌آید لذا باطلاع متقاضیان شهرستانها میرساند که آخرین مهلت برای قبول مدارك متقاضیان تاپایان دیماه ۴۷ خواهد بود و مدارك مزبور باید از طریق بهداریهای محل ارسال گردد . م‌الف ۱۰۴۵۳

مدیر کل خدمات درمانی ـ دکتر سعید ط .موتمنی

۱ـ۶۵۳۵۶ ۳ـ۳

در نیمه اول دیماه

# صادرات ۹۹۵ میلیون ریال افزایش یافت

**صادرات**

بموجب آمار منتشره‌از طرف‌دفتر آمار وزارت دارائی‌درنیمه اول‌دیماه سال جاری مقدار ـر ۸۲۱۱۰ تن کالا بارزش بیش از یك میلیاردو سیصد و نود ودو میلیون ریال به کشورهای مختلف جهان صادر گردیده‌است.

میزان صادرات نسبت بکالای‌صادره مدت مشابه سال گذشته از حیث وزن ۵۴۱۲۷ تن و از لحاظ‌ارزش بیش از (ـر۹۹۵ میلیون ریال) افزایش نشان میدهد مهمترین رقم صادرات از نظر ارزش پنبه‌میباشد میزان پنبه صادره در این مدت ۱۱۴۰۶تن‌بارزش پانصدمیلیون‌ریال میباشد و این رقم با مقایسه پنبه صادره مدت مشابه سال گذشته از حیث وزن مقدار ۶۸۲۴ تن و ازنظر ارزش دارای سیصد و نه میلیون ریال افزایش بوده است.

صادرات فرش . میوه‌های تازه خشك . پوست و چرم . کلوخه‌های کانی .انواع زیره سیاه‌وسبز کفش تن بندر پهلوی ۶۸۲۸ تن و سایر گمرکخانه‌ها بکشورهای مختلف‌دنیا حمل گردیده است.

در همین مدت مقدار ۱۲۴۸۵۰ تن کالای‌وارداتی بارزش‌سه‌میلیارد وهفتصد وسی ویك میلیون ریال‌پس از انجام تشریفات‌قانونی ازگمرکات کشور ترخیص وبصاحبان‌آن‌تحویل داده شد .

در نیمه اول سال ۱۹۶۸

# صادرات جهان به ۱۰۵ میلیاردو ۴۰۰ میلیون دلار رسید

**اقتصاد جهان**

آخرین اطلاعات آماری درمورد تجارت خارجی بین‌المللی که در بولتن ماهانه سازمان ملل منتشر شده است نشان میدهد صادرات جهان در نیمه اول سال ۱۹۶۸ معادل ۱۰۵ میلیارد و ۴۰۰میلیون دلار بوده است در حالیکه درمدت مشابه سال اول فقط ۹۸ میلیاردو ۵۰۰ میلیون دلار بود .

اگر ماخذ شاخص قیمت‌رابرای کلیه کالاهای صادراتی سال۱۹۶۳ اتخاذ کنیم (۱۰۰) در ژوئن۱۹۶۸ معادل ۱۰۴ خواهد بود .

*** کاهش مازاد تجارت خارجی آمریکا**

واشنگتن ـ رویتر ـ وزارت بازرگانی ایالات متحده اعلام کرد مازاد تجارت خارجی این کشوردر سال ۱۹۶۸ به یك میلیارد دلار رسید که پس از سال ۱۹۵۹ کمترین مقدار است . مثلادرسال ۱۹۶۷ مقدار آن ۴٫۱ میلیارددلار بود .

وزارت بازرگانی آمریکا در مورد پیش بینی سال جاری گفت صادرات کمتر از ۱۰ درصد سال ۱۹۶۸ افزایش‌خواهد یافت .

ضمنا صادرات در سال ۶۸ به ۳۴ میلیارد دلار رسید در حالیکه واردات ۲۰ درصد افزایش یافته‌به ۳۳ میلیارد دلار رسید .

*** پیش‌بینی تولید ناخالص ملی‌آمریکا در سال ۱۹۶۹**

مجله «فورچون» پیش بینی‌کرد تولید ناخالص ملی حقیقی آمریکا درسال جاری مسیحی ۳درصد ودر نیمه اول سال ۱۹۷۰ معادل ٤ در صد افزایش خواهد یافت .

این مجله با توجه به اقدامات ضد تورمی که بوسیله سیستم فدرال رزرو و بودجه آمریکااعمال میشود رشد اقتصادی این کشوررا در نیمه اول سال ۱۹۶۹ معادل ۲٫۵ درصد تخمین زده است .

در نیمه دوم سال ۱۹۶۹ رشد درآمد ملی ناخالص یك در صد پیش بینی میشود لکن مفسر این مجله انتظار دارد در نیمه اول‌سال ۱۹۷۰ با از بین رفتن ده درصد مالیات اضافی(مالیات جنك)اقتصاد ایالات متحده توسعه بیشتری‌یافته میزان رشد سالانه تولید ملـی ناخالص و تولیدات صنعتی هر دو به ٤ درصد بالغ شود .

مطابق همین پیش‌بینی تولیدات صنعتی ایالات متحده بیش از ۳تا ٤ماه درحال‌افزایش سریع‌نخواهد بود و سپس به رشدی معادل یك درصد و حتی کمتر نزول خواهد کرد .

## اطلاعیه اداره کل گمرك

بدین وسیلهٔ باطلاع دارندگان کالا های غیر مجاز و ممنوعه میرساند که این‌قبیل کالا ها را میتوانند قبل از انقضاء مهلت مقرر در آگهی شماره ۳۶۲۷۲ر۲۹ ۱۸۵۰۴ مورخ۱۱ر۷ر۴۷ یعنی تا تاریخ دوازدهم بهمن ماه ۱۳۴۷ در تهران بادارهٔ‌فروش کالای متروکه و ضبطی کل گمرك و یافروشگاه های تعاونی زیر :

۱ـ شرکت تعاونی وزارت اقتصاد
۲ـ شرکت تعاونی فرهنگیان تهران
۳ـ شرکت تعاونی مصرف کارکنان و بازنشستگان وزارت دارائی
٤ـ شرکت تعاونی مصرف کارکنان شهربانی کل کشور
۵ـ شرکت سهامی تعاونی کارکنان دادگستری
۶ـ شرکت سهامی فروشگاه فردوسی

و در شهرستان ها بادارات گمرك محل تحویل نمایند .

و پس از فروش کالاو کسر ۵ درصد موضوع ماده ۶ تصویب نامه شماره ۱۱۰۶۸ مورخ۱۲ر۵ر۳۶ حاصلفروش آنرا دریافت دارند . م الف ۱۰۵۱۳

اداره کل گمرك

آ ـ ۶۶۴۳۶

## فروشگاه و نمایشگاه کارخانه شاهرخی

واقع در نارمك فلکه هفت حوض برای قبول‌نمایندگی انحصاری فروش کالا های ایرانی یا خارجی آماده می‌باشد . لطفا جهت همکاری تجاری به تلفن ۷۹۲۵۱۰ مراجعه فرمائید .

آ ـ ۶۶۳۸۶

## اطلاعیه

**مورد توجه متقاضیان آپارتمانها**

سازمان مسکن بدین وسیله باطلاع متقاضیان واحد های آپارتمانی میرساند :

نظر باین که قیمت آپارتمان هاو شرایط واگذاری آنها در اسفند ماه سال جاری از طریق جراید باطلاع عموم خواهدرسید، لذا خواهشمند است تا اطلاع ثانوی از ارسال تقاضا خودداری فرمائید . م الف ۱۰۵۱۲

آ ـ ۶۶۴۳۴ سازمان مسکن

## اطلاعیه شرکت ملی ذوب آهن ایران

مدتی است از طرف عده‌ای سودجو مرتبا برای عرضه و فروش زمینهای مجاور کارخانه ذوب‌آهن آریامهر اصفهان‌واراضی اطراف آریاشهر (محل سکونت کارکنان شرکت) آگهی‌هائی منتشر میگردد که لازم است‌نکات مشروحه زیررامجددا باطلاع هم‌میهنان عزیز برساند:

۱ـشرکت ملی ذوب‌آهن ایران بارها در جراید اعلام نموده است که‌اراضی اطراف کارخانه آریامهر وآریاشهرمتعلق بشرکت میباشد وبهیچکس اجازه داده نخواهد شد که در محدوده فوق اقدام باحداث اعیانی ازهر قبیل بنماید.

۲ـ شرکت ملی ذوب آهن ایران برای رفع نیازمندیهای خود یك منطقه مسکونی برای دویست هزار نفر در اراضی ملکی خود در نظر گرفته که بنام آریاشهر نامیده میشود واساسا هیچگونه احتیاج و ضرورتی برای ایجاد شهر دیگری که کیلو مترها از کارخانه فاصله داشته باشد نمی‌بیند.

۳ـ منظور و هدف از ایجاد هرشهر ویا منطقه مسکونی بایستی مشخص بوده و معلوم گردد جوابگوی چه احتیاجاتی میباشد ویا برای چه منظور ساخته میشود .این شرکت دلیلی برای ایجاداین شهر جدید که بنابرادعا شهر ذوب آهن ایران اطلاق میشود نمی‌بیند.

٤ـ این اطلاعیه فقط‌برای‌راهنمائی سرمایه‌گذارانی که احتمالا قصد سرمایه‌گذاری دارند درج میگردد تا دچار ضرر وزیانی احتمالی نگردند .م‌الف ۱۰۵۰۸

شرکت ملی ذوب آهن ایران

آ ـ ۲ ۱ ـ ۶۶۴۲۶

## آگهی مناقصه شماره (۱) حمل بار در سال ۴۸

فرماندهی ترابری نیروی زمینی شاهنشاهی حمل بار سال ۴۸ رابرابر برك شرایط و مشخصات موجود به مناقصه میگذارد.

پیشنهاد دهندگان میتوانند همه روزه بامراجعه به دایره‌لجستیك فرماندهی ترابری نیروی زمینی شاهنشاهی واقع‌در (باغشاه) واخذ برك شرایط و مشخصات پیمان پیشنهاد خود را طبق مفاد مندرج در برك شرایط تنظیم و تاساعت ۱۰ صبح روز ۲۰ر۱۱ر۴۷ بدفتر فرماندهی ترابری نیروی زمینی‌شاهنشاهی‌تسلیم ورسید اخذنمایند. م‌الف ۱۰۵۱۰

فرمانده ترابری نیروی زمینی شاهنشاهی سرتیپ کیومرث صالح

۱ـ۲ آ ـ ۶۶۴۳۰


# چشمتو بپوشیم؟!

ورق آهن بهر اندازه وضخامت موجوداست

شرکت پروفیل نیمه سبك P.N.S._Co.

دفتر مرکزی : امیرآباد جنب پمپ بنزین ـ تلفن ۶۳۰۸۷۶ کارخانه : کیلومتر ۱۰ جاده تهران ساوه ـ تلفن ۹۱۷۷۵

اولین دوره مسابقات کشتی انتخابی جهت گزینش چهره‌های برتر تیم ایران درمسابقات جهانی آرژانتین

# ۳۰ چهره از جمع ۱۱۲ داوطلب دور نخست، برای مرحله دوم برگزیده شدند

## محمد فرهنگدوست ملی پوش مسابقات فرنگی ، امیدی «نو» در ۷۴ کیلو .

## جزچند چهره شناخته شده سایرین در سطحی چشم گیر نبودند .

اولین مرحله مسابقات انتخابی سرنوشت کلی در مسابقه مرحله‌بعد کشتی آزاد برای سفرتیم ملی کشتی تعیین خواهد شد ، در وزن ۴۸ کیلو به مسابقات جهانی سال ۱۹۶۹ که بعلت وجود ۲۰ شرکت کننده‌رقابتی در دهه دوم اسفند ماه در آرژانتین چشم‌گیر میان نفرات جوان این برگزار خواهد شد ، طی سه شب وزن جریان‌داشت‌ووجوددو مازندرانی «نصیری» را با ضربه فنی مغلوب

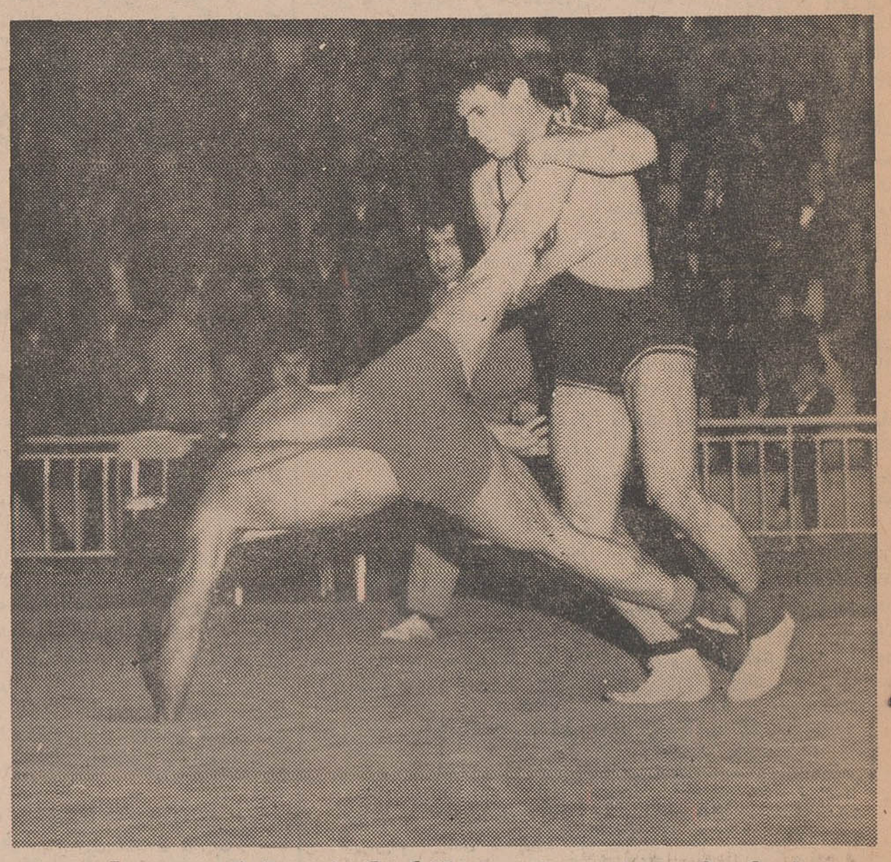

«میرزائی» کشتی‌گیر پرقدرت تهرانی در وزن ۸۲ کیلوگرم نشانه هائی از امید بوجود آورد ، جسارت و قدرت او اگر باتجربه توام شود، یقینا در آینده از او فراوان خواهیم شنید .

در روز های ۲۵ ،۲۶، ۲۷ دیماه در استادیوم محمدرضاشاه انجام شد، در این‌دوره‌از مسابقات۱۱۲ شرکت کننده در ۱۰ وزن حضور داشتند که طی ۸ دوره کشتی در ۴جلسه ۲۳۵ کشتی گرفتند . مسابقات این دوره صرف‌نظر از چند مورد در سطحی معمولی جریان داشت ، چه در غیاب قهرمانان تیم ملی کشتی و چهره های امید ، مسابقات دریك حالت بی‌تفاوت بپایان رسید. زیرا یك کشتی‌گیر خوب تهرانی بنام «مصطفی ندیری» در این وزن‌شانس دیگران را ازبین‌برده بودند، ندیری با اینکه در این مسابقه نفر دوم‌شد ولی‌رویهمرفته درخشان بود ،چنانچه نامبرده با تمرینات بیشتر و میل شدیدی که به برد در او دیده می شود بتمرینات خویش ادامه دهد در آینده نزدیك در این وزن‌صاحب عنوان خواهد شد ، دروزن ۵۲ کیلو سیفی عموزاده و داریوش واعظی با نمایند ، کشتی‌گیر پیروز مقابل قربانی حاضر بمقابله نشد ولی نصیری مغلوب ، در دیدار بی‌تفاوت از لحاظ رده‌بندی قربانی را باامتیاز شکست داد ولی این پیروزی‌نصیری وشکست قربانی تاثیری‌در رده‌بندی نداشت چه قربانی، حیدری، نصیری بترتیب اول تا سوم شدند .

در وزن ۶۲ کیلو چند جوان که در راس آنها محمدرضا نوائی ، محمدحسن عشری ، سنجری ویك چهره امید مازندرانی بنام طبرستانی باحدودی اختلاف نسبت بیکدیگر قرار داشتند ، نوائی پس از یك مساوی مقابل سنجری بمقام اولی این وزن رسید . چنانچه نامبرده با فکر بهتر و باآرامش دیدارهای‌خود رابپایان برساندمطمئنانتایج بهتری عاید اوخواهد شداو کشتی‌گیریست توانا و مهاجم که در صورت خوب فکر کردن به آنچه شایستگی دارد دست خواهد یافت .

*** فرهنك دوست امید تازه کشتی آزاد**

در وزن ۶۸ کیلو ناصر شاکری پس از پیروزی‌بردهدشت مقام‌نخست این وزن را صاحب شد . در وزن ۷۴ کیلو گرم وجودچند کشتی‌گیر سرشناس مانندعباس عباسی ،ضیاء معینی ، حمید پرچخ و بالاخره محمد فرهنگدوست کشتی‌گیر سرشناس تیم ملی فرنگی که از این پس اورا در رده کشتی‌گیران آزاد خواهیم دید نقطه عطف این مسابقات در جمع اوزان دهگانه بودند . فرهنگدوست و عباسی در دیداری پرهیجان بانتیجه مساوی کشتی را بپایان رسانیدند و هردو ضیاءمعینی کشتی‌گیر خوب این وزن‌را باامتیاز شکست دادند و بعلت پوئن مساوی و نتیجه‌مساوی هردو مشترکا صاحب مقام اول‌شدند ولی‌با درنظر گرفتن این موضوع که فرهنگدوست‌برای اولین‌بار در مسابقه کشتی آزاد شانس خویش‌رامی‌آزمود،درخشش او بیشتر چشم‌گیر بود و این نتیجه مساوی هردو مشترکا صاحب مقام اول‌شدند ولی‌با درنظر گرفتن این موضوع که فرهنگدوست‌برای اولین‌بار در مسابقه کشتی آزاد شانس خویش‌رامی‌آزمود،درخشش او بیشتر چشم‌گیر بود و این نتیجه مساوی دیدار خود را بپایان رساندند ولی بعلت وضع مساعدی که عموزاده در جدول داشت‌صاحب مقام اول گردید . در وزن ۵۷ کیلو شانس هاازابتدامیان چندکشتی‌گیر سرشناس چون حسین حیدری ، اکبر قربانی و ناصر نصیری تقسیم شده بود در دوره نهائی ابتداحسین حیدری و نصیری مقابل هم قرار گرفتند و این حسین حیدری بود که موفق شد در یك حالت استثنائی «نصیری» را با ضربه فنی مغلوب بپایان رسانیدند و هردو بیشتر بفنون کشتی‌آزادخصوصا زیر گرفتن بپردازد وباخصوصیاتی که از او سراغ داریم مطمئناًدراین وزن مانند رشته فرنگی چشم گیر وتوانا خواهد بود . در وزن ۸۲ کیلو میرزائی بابدن‌خوش ترکیب وتوانای خود توانست پس‌ازتساوی مقابل معین بشیری مقام اول این وزن‌را صاحب شود او نیز از جمله چهره هائی است که در سایه تمرینات مرتب مطمئنا در این‌وزن چهره‌ای نو ارائه خواهد داد در وزن ۹۰کیلو روزبهانی کشتی‌گیر سابق وزن پنجم فرنگی کشتی‌گیرانی نظیر خسرو ابریشمی‌وعلی اکبر ریاحی‌از مازندران‌را مغلوب وبه مقام نخست رسید در وزنهای ۱۰۰کیلوو صد کیلو ببالاگل بالا میرزاپور وتقی‌اصفهانی‌از مازندران به پیروزی رسیدند .

**نتایج کلی وزنها**

۴۸ کیلو : ۱ـ محمدرضازاده ۲ـ مصطفی ندیری ۳ـ پرویزشمس

۵۲ کیلو : ۱ـ سیفی‌عموزاده ۲ـ داریوش واعظی ۳ـ محمد علی حسن زاده .

۵۷ کیلو : ۱ـ اکبر قربانی ۲ـ حسین حیدری ۳ـ ناصر نصیری (شمیران) .

۶۲ کیلو : ۱ـ محمد رضانوائی ۲ـ محمد حسن عشری ۳ـ علی طبرستانی (مازندران)

۶۸ کیلو : ۱ـ ناصر شاکری ۲ـ محمود دهدشت ۳ـ علی‌اردهالی

۷۴ کیلو : ۱ـ محمدفرهنگدوست وعباس عباسی (مشترکا اول) ۳ـ ضیاء معینی

۸۲ کیلو : ۱ـ اکبر میرزائی ۲ـ صمد عبدی ۳ـ ابراهیم بابائی (گیلان)

۹۰ کیلو : ۱ـ اسماعیل‌روزبهانی ۲ـ خسرو ابریشمی ۳ـ علی‌اکبر ریاحی .

۱۰۰ کیلو : ۱ـ گل‌بالامیرزاپور ۲ـ محمد افشار ۳ـ سلطانعلی

پرخورداری ۱۰۰ کیلو ببالا: ۱ـ تقی اصفهانی (مازندران) ۲ـ تقی عباسی «مازندران» ۳ـ بیژن‌اعتمادی

نفرات بالاو نفرات اعزامی به مسابقات کاپ تفلیس بهمراهی قهرمانان شرکت کننده دربازی های المپیك در روز های ۱۴، ۱۵، ۱۶ بهمن ماه برای انتخاب تیم‌ملی بایکدیگر روبرو خواهند شد .

## ۲۶ فوتبالیست برای تیم ملی ایران برگزیده‌شدند

روز گذشته از طرف فدراسیون فوتبال کشور ۲۶ فوتبالیست به این شرح برای برگزیدن تیم ملی فوتبال‌ایران در دیدار با کشور های همجوار که در اسفند ماه آینده در تهران مسابقات جام دوستی را برگزار خواهند کرد ، معرفی شدند . نیك‌نفس ـ عسکر خانی ـ مالکی ـ مهراب شاهرخی ـ آشتیانی ـ فرزامی ـ حق‌وردیان ـ میرزاحسن ـ کلانی ـ یوسفزاده ـ مناجاتی ـ باباخانلو ـ افتخاری ـ ضرابی ـ جباری ـ وفاخواه ـ مصطفوی ـ بهزادی ـ طالبی ـ قلیچ‌خانی لواسانی ـ کاشانی ـ محمد شاهی ـ همایون شاهرخی .

این افراد بوسیله کمیته انتخاب کننده فدراسیون‌فوتبال برگزیده شده‌اند و طی بخشنامه‌ای فدراسیون اعلام کرده است بهیچ شکل عضویت چهره های انتخاب شده ثابت‌نیست و حضور در جلسات تمرین و طرز رفتار آنها تعیین کننده سرنوشتشان در تیم ملی خواهد بود ، بخصوص اگر نامزد های تیم ملی در جلسات غیبت بدون عذر موجه داشته باشند بجای آنان از افراد دیگر استفاده خواهد شد .

## وزنه برداری در پایان سال ۱۹۶۸

### جلایر قهرمان ایران در ردیف‌دوم دسته سبك وزن

با پایان یافتن سال ۱۹۶۸ مسیحی ، روزنامه «اکیپ» چاپ فرانسه در مورد موقعیت قهرمانان بزرك دنیا در وزنه‌برداری‌بررسی کوتاهی انجام داده و براساس بهترین رکورد هائی که‌این قهرمانان در سال گذشته کسب کرده‌اند قهرمانان سال را از رده اول تا دهم تعیین نموده است . اولین‌بررسی مربوط بدسته سبك وزن می باشد که رده‌بندی بهترین‌نفرات سال ۶۸ در این دسته از این قرار است :

۱ـ بازانفسکی از لهستان ـ رکورد ، ۴۳۵ کیلو
۲ـ پرویز جلایر از ایران ـ رکورد ، ۴۲۲٫۵کیلو
۳ـ نوگاچف از شوروی ـ رکورد ، ۴۲۰ کیلو
۴ـ زیلینسکی از لهستان ـ رکورد ، ۴۲۰ کیلو
۵ـ هاتا از ژاپن ـ رکورد ، ۴۱۷٫۵ کیلو
۶ـ فیتزی از رومانی ـ رکورد ، ۴۱۵ کیلو
۷ ـ ون از کره ـ رکورد ، ۴۱۵ کیلو
۸ ـ باگوکس از مجارستان ـ رکورد ۴۱۲٫۵ کیلو
۹ـ گرگو ا زشوروی ـ رکورد ، ۴۱۰ کیلو
۱۰ ـ کیمورا از ژاپن ـ رکورد ، ۴۰۵ کیلو .

البته باید دانست که بهترین رکورد دنیا در این دسته از آن «والدمار بازانفسکی» است که در مسابقات هفته‌المپیك مکزیکو دد سال ۱۹۶۷ بدست آورد . بازانفسکی در حالیکه در سال گذشته از حیث مجموع بهترین رکورد در این دسته را بدست آورد ، در دو مسابقه مهم سال ، بازیهای المپیك و مسابقات قهرمانی اروپا دد لنینگراد موفق بکسب مقام قهرمانی شد .

مفسر اکیپ ،در مورد نفر دوم سال اظهار نظر کرده است که جلایر در مسابقات جهانی سال ۱۹۶۶ برلین که‌مدال برنز گرفت اولین بار مورد توجه قرار گرفت و با رسیدن بمقام دوم بازیهای المپیك زنك خطربست بسیار جدی برای بازانفسکی . همین مفسر در دنباله مطلب خود گفته است درصورتیکه قهرمان ایرانی در بهبود بخشیدن رکورد خود در حرکت پرس کوشش کند بطور حتم در مسابقات آینده بازانفسکی به آسانی گذشته قادر به پیروزی براو نخواهد بود ، در حالیکه وجود یك قهرمان روسی و یك قهرمان‌لهستانی را در ردیف بعد از جلایر با ۲٫۵ کیلو اختلاف رکورد ، خطری جدی برای قهرمان ایرانی ندانسته است .


محصول جدید ناست
خمیرریش ناست

خمیرریش ناست محصول جدید و حیرت‌انگیزی است که در تمام مدت اصلاح صورت را نرم و مرطوب نگهمیدارد . این محصول جدید بوسیله کارشناسان کارخانجات ناست که‌تجربیات طولانی درطرز اصلاح‌صورت دارند بافرمول مخصوص طوری تهیه شده که‌کف زیاد تولیدکرده و روی صورت شما خشك نشود . باخمیرریش و تیغ ناست اکنون صورت خودرا خیلی بهتر و راحت‌تر ازپیش اصلاح خواهیدکرد . این خمیرریش راحتما باید آزمایش‌کنید . جالبتر اینکه یك تیغ ناست دوسوسمار هم باآن تقدیم میشود . همین الان از اولین مغازه یك لوله بخرید و ازفردا صبح اصلاح نرم و راحت خودرا باآن‌آغاز کنید .
خمیرریش ناست دردواندازه موجود است

اصلاح روزانه بهتر ازنیمه با ناست

ورزش جوانان
جدائی ناپذیرند
مجله جوانان با تفسیر دقیق ، بیغرضانه از تحولات جهان ورزش شما را دقیقاً در جریان رویدادها میگذارد
جوانان

# خبرهای روز

## شاهنشاه و شهبانو

### فردا عازم اروپا میشوند

● **والاحضرت ولیعهد و والاحضرت فرحناز در این سفر همراه خواهند بود**

شاهنشاه آریامهر و علیاحضرت شهبانو فردا عازم اروپا خواهند شد، این مسافرت همه‌ساله در همین ایام ابتدا بمنظور معاینات پزشکی که اعلیحضرت همایونی در اطریش انجام میدهند وسپس استراحت در یکی از شهر های ورزش زمستانی اروپا صورت می گیرد .

شاهنشاه ابتدا عازم وین خواهند شد در فرودگاه وین از طرف رئیس جمهور اطریش و دولت ورجال آن کشور استقبال خواهند شد و چند روزی در آنجا به آزمایشات طبی بوسیله پرفسور فلینگر پزشک مخصوص میپردازند وسپس عازم سویس شهر «سن‌موریتس» مرکز ورزش‌های زمستانی برای استراحت میشوند و بعلیاحضرت شهبانو که باتفاق والاحضرت ولایتعهد و والاحضرت فرحناز پهلوی مستقیما عازم سویس خواهند شد و در شهر سن‌موریتس باستراحت واستفاده از ورزش‌های زمستانی می پردازند، ملحق خواهند شد.

این مسافرت واستراحت سالیانه شاهنشاه و شهبانو چهار هفته بطول خواهد انجامید.

### تبریک شاهنشاه بمناسبت پیروزی فضانوردان

شاهنشاه آریامهر انجام موفقیت‌آمیز ماموریت سفینه‌های سایوز شوروی را طی تلگرامی بشرح زیر بحضرت رئیس جمهوری اتحاد جماهیر شوروی تبریک گفتند .

**حضرت نیکولای پادگورنی صدر هیئت رئیسه شورای عالی اتحاد جماهیر شوروی سوسیالیستی - مسکو :**

«بمناسبت انجام موفقیت‌آمیز ماموریت سفینه های سایوز چهار و پنج که طی آن برای اولین بار در تاریخ پروازهای کیهانی فضانوردان توانسته‌اند از یک سفینه به سفینه دیگری منتقل شوند شادباش های صمیمانه خویش را به آن حضرت و به فضانوردان و همچنین به ملل اتحاد جماهیر شوروی ابراز میدارم.»

محمدرضا پهلوی

### معاون جدید نخست‌وزیر ورئیس دفتر کل بودجه

آقای هویدا نخست وزیر روز گذشته بحضور شاهنشاه آریامهر شرفیاب شد و آقای علی هزاره را بعنوان معاون نخست‌وزیر و رئیس دفتر مرکزی بودجه به‌پیشگاه شاهانه معرفی کرد .

### ارتباط لندن باجهان از فردا قطع میشود

از فردا ارتباط تلگرافی و تلفنی و پستی لندن باسراسر جهان قطع میشود .این امر از امروز توسط وزارت پست‌وتلگراف انگلیس به اطلاع کلیه کشورهای جهان رسانیده شد . علت این امر اعتصاب کارکنان پست‌وتلگراف وتلفن انگلیس است که موجب شده اضطرارا از فردا دراین کشور وضع جدیدی پیش آید.

**قطع ارتباط لندن با جهان بیشتر روی کشور های خاور نزدیک و دور اثر خواهد داشت زیرا که وزارت ارتباطات انگلیس بیشتر واسطه مکالمات این کشورها باسایر مراکز جهانی است .**

### جشن در کانون ناسیونال

بعد از ظهر دیروز به مناسبت سالگرد تصویب قانون تشکیل سپاه ترویج و آبادانی جشنی در محل کانون ناسیونالیست ایران با حضور اعضای کانون و سازمان نگهبانان انقلاب ایران برپا شد .

### ملاقات با نخست‌وزیر ومدیر عامل شرکت ملی نفت

بعد ازظهر دیروز آقای «نوویکوف» معاون نخست‌وزیر شوروی وهمراهان باتفاق سفیر شوروی در ایران در وزارت اقتصاد با آقای صفی‌اصفیاء وزیر مشاور و نایب نخست‌وزیر در امور عمرانی و اقتصادی ملاقات کرد .

**خبرنگار ما گزارش میدهد : در این ملاقات رؤوس برنامه چهارم آبادانی وپیشرفت طرح های اقتصادی کشور از جانب آقای اصفیاء برای هیئت شوروی تشریح شد .**

معاون اقتصادی نخست‌وزیر شوروی در پایان این ملاقات نسبت بتوسعه همکاری های فنی واقتصادی ایران و شوروی ابراز امیدواری کرد و به‌همکاری‌های دو کشور درساختمان سد «ارس» و شرکت دولت شوروی در احداث ساختمان های سیلو در ایران اشاره نمود .

● **طرح لوله‌گاز**

ساعت ۹ بامداد امروز آقای ولادیمیر نویکف معاون نخست‌وزیر شوروی همراه با سفیر شوروی در ایران و اعضاء هیئت بازرگانی و فنی آن کشور ، در دفتر آقای دکتر اقبال ، رئیس هیئت مدیره و مدیرعامل شرکت ملی نفت ایران حضور یافتند با ایشان ملاقات کردند .

در این دیدار، معاون نخست‌وزیر شوروی و رئیس هیئت مدیره شرکت ملی نفت ایران مذاکراتی پیرامون پیشرفت های طرح شاه‌لوله گاز و امکان صدور گاز بیشتر به شوروی انجام دادند .

● **ملاقات با نخست‌وزیر**

**آقای «نویکف» و همراهان ساعت ده صبح امروز در نخست‌وزیری حضور یافتند و با آقای هویدا نخست‌وزیر مذاکراتی انجام دادند.**

### بازدید وزیر دادگستری از سپاهیان عدالت

ساعت ۹ صبح امروز آقای پرتو وزیر دادگستری از سپاه خدمات دادگستری واقع در پادگان عشرت آباد بازدید نمود .

در این بازدید ضمن بازرسی از وضع دانشجویان به مسئولان آموزش قضائی تعلیمات لازم داده شد .

سپاه خدمات دادگستری حسب الامر شاهنشاه آریامهر تشکیل شده است و دانشجویان پس از اتمام دوره آموزش قضائی برای انجام خدمات اداری طبق مقررات مربوط به سپاهیان دانش به دادگستری شهرستانها اعزام خواهند شد .

### تعطیلات نوروزی مورد بحث محافل قرار گرفته

بانزدیک شدن سال جدید مسئله تعطیلات نوروزی و افزایش احتمالی آن مورد بحث محافل مختلف قرار گرفته است .

امروز شایع بود که نظر باینکه تعطیلات نوروزی امسال دو روز و یکروز آن هم باروز جمعه مصادف است از این نظر ممکن است دولت در میزان تعطیلات نوروزی تجدید نظر کند.

آقای محمود کشفیان وزیر مشاور در یک تماس تلفنی به خبرنگار اطلاعات گفت که این مسئله تا کنون در هیئت دولت مطرح نگردیده و هیچگونه پیشنهادی نیز در این مورد نرسیده است .

### ساختمان یک زایشگاه به شیرو خورشید واگذار شد

روز گذشته اسناد مربوط به واگذاری بنای یک زایشگاه سی تخت‌خوابی بین برادران ایزدی که از نیکوکاران شهر قم هستند و نمایندگان جمعیت شیرو خورشید سرخ ایران مبادله گردید .

ساختمان این زایشگاه که در قم قرار دارد دو هزار متر مربع زیر بنا دارد و در زمینی بمساحت ۶ هزار متر مربع ایجاد گردیده است برادران ایزدی با صرف مبلغ ۸ میلیون ریال ساختمان این زایشگاه را به انجام رسانیده‌اند و جمع مخارج ساختمان با قیمت زمین آن بالغ بر ده میلیون ریال شده است این زایشگاه بپاس نیات خیر برادران ایزدی بنام زایشگاه ایزدی نامگذاری شده و بزودی بهره‌برداری از آن آغاز میشود گنجایش این زایشگاه می تواند به ۵۰ تخت خواب افزایش یابد.

### رسیدگی انجمن شهر به پرونده مسیل خوارزان

**درجلسه امشب انجمن شهر مسئله توسعه و تکمیل پارکهای شهرداری و گزارش کمیسیون حقوقی انجمن شهر تهران درباره مسیل ها و مسیل خوارزان مطرح خواهد شد .**

در جلسه امشب ، انجمن شهر به اداره کل حقوقی شهرداری یک ماه ، مهلت خواهد داد که گزارش جامعی درباره اقدامات این اداره علیه مسیل خواران تسلیم نماید . انجمن شهر از چندی قبل مسئله مسیل ها و مسیل خواران را مورد توجه قرار داده واقدامات شهرداری علیه تجاوزات مسیل خواران را دنبال می کند .

### دانشکده علوم تربیتی دانشجو میپذیرد

دانشکده علوم تربیتی دانشگاه تهران برای رشته ادبی در نیمسال دوم از بین قبول شدگان کنکور مرداد ماه که جمع نمرات آنان از ۷۵ بیشتر است دانشجو میپذیرد کسانی که اسامی آنان در اول سال تحصیلی اعلام گردیده وبعللی نتوانستند در این دانشکده ثبت‌نام نمایند در این نیمسال میتوانند بتحصیل در دانشگاه بپردازند. این عده میتوانند برای ثبت‌نام روز پنجم بهمن ماه در رشته ادبی بدانشکده علوم تربیتی یا اداره کل آموزش دانشگاه مراجعه کنند .

### پیش‌بینی هوا

هوای شهرستان های غربی ، شمال غربی ومرکزی ابری همراه با ریزش برف وباران، هوای شهرستان های جنوب غربی و استان فارس قسمتی ابری گاهی همراه با رگبارهای پراکنده، هوای کرانه دریای مازندران ابری گاهی همراه با ریزش خفیف باران ، هوای تهران بطور کلی ابری گاهی همراه با بارندگی و ریزش برف در ارتفاعات شمالی ، هوای بقیه نقاط نیمه‌ابری که بتدریج از سمت غرب بر مقدار ابر ها اضافه خواهد شد .

گرمترین نقطه در ۲۴ ساعت گذشته چاه‌بهار با حداکثر ۳۶ درجه و سردترین نقطه شهر کرد باحداقل ۱۱ درجه زیر صفر بوده است. حداکثر درجه حرارت تهران در ۲۴ ساعت گذشته ۹ و حداقل صفر درجه بوده است. ضمنا حداکثر درجه حرارت امروز تهران نسبت به روز گذشته ۱ تا ۲ درجه سردتر خواهد شد .

# ملک‌حسین : در خاورمیانه امیدی بصلح نیست

ملک‌حسین پادشاه اردن که چندی است در لندن بسر میبرد امروز طی یک مصاحبه اختصاصی با روزنامه ساندی‌تایمز گفت که من تیره‌ترین ساعات حکومت خود را میگذرانم . آسوشیتدپرس قسمت هائی از این مصاحبه را بشرح زیر مخابره کرده است . اوضاع کنونی خاور میانه بحرانی ترین وضعیتی است که من در طول زندگی تحمل کرده‌ام من بسیار پریشانم چه‌اوضاع منطقه‌عربی خاور- میانه بسرعت روبه وخامت میرود .در خاود میانه از دید من هیچگونه دورنمای صلحی پدیدار نیست . اسرائیلی‌ها طرز تفکر فوق‌العاده خطرناکی دارند آنان به آنچه که دنیا درباره آنها فکر میکند توجهی ندارند و صرفا قربانی قدرت خود شده‌اند.

ملک‌حسین هشدار داد که امیدبه صلح خاور میانه واهی بوده زیرا اسرائیل همیشه تلاشش این بوده که دستاویزی را که در دست دارد محکم چسبیده و آنرا رها نسازد .

خبرنگار روزنامه ساندی تایمز از ملک‌حسین درباره تجدید یک جنگ عمومی در منطقه عربی خاور میانه سئوال کرد و اوچنین پاسخ گفت .

برای سالهای متمادی و در آینده نیز اعراب اولین مللی نیستند که علیه اسرائیل وارد پیکار گردند . این اسرائیل است که با داشتن تفوق نظامی همیشه فکر تجاوز در سر دارد .

ملک حسین اظهار امیدواری کرد که حکومت آینده آمریکا به رهبری نیکسون در مناسبات خود با اسرائیل ودول عربی تجدید نظر بعمل آورد .دراین زمینه حکومت ژنرال دوگل مثال بارزی است و نشان میدهد که رهبران فرانسه از پیچیدگی مساله خاورمیانه بخوبی آگاهند .

از ملک حسین درباره روابط او با چریک های عرب و جنگجویان فلسطین سئوال شد وی در پاسخ چنین گفت تبلیغات اسرائیل حاکی از آن است که من زندانی فلسطینی ها میباشم وقدرت کنترل آنها را حتی اگر مایل باشم ندارم . وی گفت که گفته‌های اسرائیل کاملا بی‌اساس وپوچ است حقیقت آن است که من نه‌تصمیم دارم جلو عملیات آنها را بگیرم ونه آنها را کنترل کنم آنها برای نجات مردم فلسطین که مدت ۲۰ سال در رنج وشکنجه زندگی کرده‌اند می- جنگند .

## میز کنفرانس صلح ویتنام

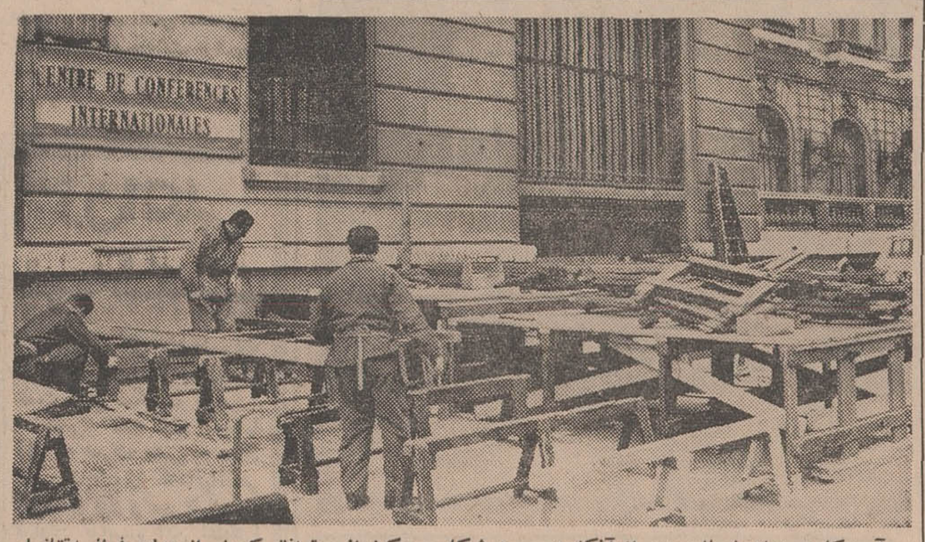


آمریکا وویتنام شمالی بعد از آنکه در مورد شکل میز کنفرانس توافق کردند از دولت فرانسه تقاضا نمودند که یک میز گرد و دو میز مستطیل شکل برای آنها بسازد و کارگران فرانسوی که وقت زیادی برای تهیه میزها نداشتند همانطور که درعکس دیده میشود فورا دست بکار شدند .

## الاهرام : امریکا به‌اعراب دشنام میدهد

قاهره - رویتر- آسوشیتدپرس- میرود که روابط بازرگانی بین دول عربی و فرانسه فوق‌العاده افزایش یابد .

روزنامه الاهرام چاپ قاهره امروز نوشت آمریکا باجواب خود به‌طرح صلح شوروی به‌اعراب دشنام داده است .

بنا بگزارش الاهرام آمریکا در جواب خود گفته است که اعراب جنگ ژوئن ۱۹۶۷ را شروع کردند و اکنون نیز عملیات تروریستی اعراب ، اسرائیل را وادار به‌انتقام- جوئی میکند .

الاهرام مینویسد که آمریکا در پاسخ خود گفته قطعنامه نوامبر ۱۹۶۷ شورای امنیت را جز از طریق توافق همه طرفهای ذینفع نمیتوان بمورد اجرا گذارد . بنا بنوشته الاهرام آمریکا گفته است که قوای اسرائیل باید در «شرم‌الشیخ» باقی بماند... آزادی کشتی رانی در خلیج عقبه تضمین شود وصحرای سینا خلع- سلاح نظامی شود .

*** بانك فرانسه و اعراب**

بدنبال تحریم فروش اسلحه از طرف فرانسه به اسرائیل انتظار میرود که روابط بازرگانی بین دول عربی و فرانسه فوق‌العاده افزایش یابد .

گفته میشود که فرانسه و دول عربی بزودی اقدام بتاسیس یک سازمان بانکی مشترک مینمایند سرمایه بانک بکمک دولت فرانسه و اعراب تهیه میشود منظور از تاسیس این بانک تامین هزینه برنامه‌های عمرانی درممالک عربی میباشد .

وزیر اقتصاد مصر دیروز ضمن اعلامیه‌ای خاطرنشان ساخت که مصر در نظر دارد ۳۵۰٫۰۰۰ تن گندم و ۱۰۰٫۰۰۰ تن آرد بزودی ازفرانسه وارد کند .

*** علت تصمیم فرانسه**

روزنامه «سندی‌تلگراف» درشماره امروز خود نوشته است که ظاهرا پیشرفت های اسرائیل در زمینه تسلیحات اتمی سبب شده است که فرانسه باسرعت سرسام‌آوری به تحریم صدور کالا های جنگی به اسرائیل اقدام کند

## هواپیمای مسافری در آسمان آتش گرفت

● **ظاهرا کلیه ۳۷ سرنشین هواپیما جان خود را از دست داده‌اند**

لوس‌آنجلس - رویتر - آسوسیتد پرس - یک هواپیمای جت بوئینگ با ۳۷ نفر سرنشین متعلق به‌شرکت هواپیمائی «یونایتد» در اقیانوس آرام سرنگون شد . این سانحه ۴ دقیقه بعدازپرواز هواپیما ازفرودگاه لوس‌آنجلس روی داده . هواپیمای فوق عازم «دنور» بوده است .

بعداز دو ساعت کنکاش وجستجو در آب‌های اقیانوس ماموربن نجات گزارش دادند که موفق به پیدا کردن پاره‌ای از جسد یک انسان وتکه پاره‌ای ازهواپیما گردیده‌اند، بعلت ریزش باران‌های سیل‌آسا در این منطقه عملیات کنکاش با مشکلات فراوان روبرو بوده‌است. بنابگزارش آسوشیتدپرس خلبان هواپیما سه دقیقه بعد از پرواز به برج مراقبت فرودگاه اطلاع‌داد که هواپیمایش آتش گرفته و باید به فرودگاه برگردد . لحظه‌ای بعد تماس رادیوئی با فرودگاه قطع‌شد و هواپیما از صفحه رادار محو گردید . گفته میشود که تمام سرنشینان هواپیما جان خود رادر این حادثه ازدست داده‌اند .

## تظاهرات و زدوخورد در ژاپن - آلمان و پاکستان

کراچی - خبرگزاری فرانسه - رویتر - آسوشیتد پرس - دیروز بار دیگر در داکا بین جوانان و ماموربن پلیس زد و خورد شدیدی روی داددر این زدوخوردها که چهارساعت طول کشید یکصد نفر از جوانان ازجمله یک دختر جوان وگروهی از ماموربن پلیس زخمی شدند و عده زیادی باز- داشت گردیدند. آشوب هنگامی آغاز شد که گروهی از جوانان در صدد برآمدند بعنوان اعتراض به روش مقامات پلیس در بکار بردن چماق و گاز اشک آور برای متفرق ساختن تظاهرات روز جمعه میتینگی تشکیل بدهند . بلافاصله ماموربن پلیس در صدد پراکنده ساختن تظاهر کنندگان برآمدند و دراین هنگام جوانان باسنگ و چوب بسوی افراد پلیس حمله‌ور شدند و گروهی دیگر از جوانان به آنها پیوستند .

رهبران جوان درخواست کرده‌اند کلیه موسسات پاکستان بعنوان اعتراض بروش پلیس دست باعتصاب عمومی بزنند .

**در توکیو**

ضمن تظاهرات جوانان ژاپن زدو خورد شدیدی بین هزاران جوان و پلیس ژاپن درگرفت که طی آن پلیس گاز اشک آور و توپهای آبی بسوی جوانان پرتاب کرد و جوانان نیز کوکتل مولوتف و شیشه های پر از اسید بطرف پلیس انداختند .

تعداد جوانان در حدود ۱۵۰۰ نفر وتعداد افراد پلیس در حدود هزارنفر بود . پلیس جوانان را در محل کارشان محاصره کرد . و پس از زدو خورد ۲۵۰ نفر از آنها را توقیف نمود .

۱۸۳ پلیس و ۲۰ جوان یا خبرنگار دراین ماجرا زخمی شدند .

جوانان درحالیکه فریاد میکشیدند با پلیس زد وخورد میکردند زدوخورد و محاصره ۱۱ ساعت طول کشید .

**در برلن غربی**

تظاهرکنندگان دست چپی برلن غربی امروز به محل حزب سوسیال دمکرات در برلن غربی حمله کردند و با پاشیدن رنگ سرخ ، انداختن سنگ وترقه به آن آسیب رساندند وسپس به یک اقدام دست جمعی پنجره شکنی در خیابانها پرداختند .

تظاهرکنندگان پرچمهای امریکا و انگلیس و فرانسه و ناتو را زبالای یک هتل پائین کشیدند و سوزاندند.

## ویتکنك به ۲۰ شهر و پایگاه حمله کرد

سایگون - آسوشیتدپرس - همزمان با شروع مذاکرات صلح پاریس ویت کنگها به ۲۰ شهرو پایگاه نظامی حمله بردند . ویت کنگها دراین حملات ازموشك، خمپاره و بازوکا استفاده کردند. بزرگترین حمله در منطقه دلتای رودمکونك روی داد و شهر های «بن‌ترہ» و «فووین» و چهار شهر بزرك و ۱۵ شهر کوچکتر وپایگاه های نظامی زیر آتش ویت کنك قرار گرفتند .

سنگین ترین تلفات در شهر «گوکونك» روی داد. این شهردر ۴۸ کیلومتری سایگون قرار دارد وجنگهای شدیدی که در آن شروع شده همچنان ادامه دارد .

## دهات کوچك ادغام میشوند

بقیه از صفحه اول

صبح امروز آقای ولیان وزیر اصلاحات ارضی وتعاون روستائی در یک مصاحبه مطبوعاتی توضیحاتی در مورد تهیه شناسنامه روستاهای کشور دراختیار خبرنگاران قرار داد .

● **شناسنامه روستا**

دراین مصاحبه وزیر اصلاحات ارضی وتعاون روستائی گفت : بهمان ترتیب که اعلیحضرت شاهنشاه آریامهر در پیام هفتمین سالگرد تصویب قانون اصلاحی قانون اصلاحات ارضی در ۱۹ دیماه جاری اشاره فرمودند .

بمنظور دریافت مشخصات اجتماعی واقتصادی روستاهای سراسر کشور، وزارت اصلاحات ارضی و تعاون روستائی کار تهیه شناسنامه روستا ها راشروع نموده است که این شناسنامه ها حاوی کلیه اطلاعات مربوط بموقعیت محلی و جمعیت روستا، وضع طبیعی ، مساحت اراضی زیر کشت ، میزان متوسط بازده و بهره‌برداری در هکتار، منابع آب مورد استفاده ، وسائل و ماشین آلات کشاورزی موجود در روستاها، اطلاعات مربوط بتاسیسات عمومی، دبیرستان ، دبستان و مکتب ، درمانگاه آسیاب ، مسجد ، حمام ، مروجین کشاورزی ، عاملین فروش نفت، خانه انصاف، بانك کشاورزی بانك صادرات ، پاسگاه ژاندارمری، دهیار ، تلفن ، صندوق پستی - اطلاعات مربوط به‌دامها وطیور روستا واطلاعات مربوط باجرای قوانین و مقررات اصلاحات ارضی و تشکیل شرکت های تعاونی روستائی وشرکت های سهامی زراعی می‌باشد .

*** ادغام دهات**

**وزیر اصلاحات ارضی و تعاون روستائی سپس گفت : پس از بررسی این شناسنامه ها درمورد ادغام دهات کوچك و مجاور یکدیگر اقدام لازم معمول و بدین ترتیب موجباتی فراهم خواهد شد که با اجتماع دهات کوچك و تشکیل واحد تازه‌ای بنام (واحدهای روستائی) موجبات بهره‌برداری از کلیه امکانات موجود درروستاهای کوچك و کم جمعیت در جهت افزایش رشد کشاورزی مملکت وفراهم نمودن موجبات افزایش درآمد سرانه کشاورزان اقدام لازم انجام گیرد .**

وزیر اصلاحات ارضی در پایان مصاحبه خود افزود که بدنبال تهیه وتکمیل شناسنامه های روستا ها ، وزارت اصلاحات ارضی و تعاون روستائی نسبت به‌تهیه شناسنامه بهداشتی هریك از روستاهای مملکت اقدام لازم راانجام خواهد داد

## مقدمات کشت خشخاش

بقیه از صفحه اول

خبرنگار ما اضافه میکند ،انواع بذر خشخاش ، مورد مطالعه دقیق کارشناسان وزارت اصلاحات ارضی قرار گرفته وبذرمرغوبی که مطابق با آب و هوای ایران باشد، انتخاب گردیده است .

همزمان با این اقدامات کلیه مسئولین وزارت اصلاحات ارضی در یک کنفرانس بزرگ که در ماه‌جاری در دانشگاه تهران تشکیل خواهد شد با مسائل مربوط به کشت این محصول در مناطق مختلف کشور آشنا خواهند شد .

کلیه اقدامات از قبیل کاشت، و برداشت خشخاش در وزارت اصلاحات ارضی و تعاون روستائی تحت‌نظر مستقیم وزیر انجام خواهد شد .

**بلافاصله پس از تصویب لایحه کشت محدود خشخاش آئین نامه اجرائی آن بوسیله وزارتخانه های اصلاحات ارضی ، بهداری ، دادگستری ، علوم و آموزش عالی، کارو خدمات اجتماعی و اقتصاد تهیه خواهد شد .**

**در آئین‌نامه اجرائی کلیه مسائل مربوط به کشت و نقاط آن وعرضه و صادرات این کالا روشن شده و نحوه توزیع تریاك به بیماران نیز مشخص خواهد شد .**

### شعبان جعفری بستری شد

روز گذشته آقای شعبان جعفری سرپرست ورزشکاران باستانی ایران ورئیس باشگاه جعفری دربیمارستان وزارت اقتصاد بستری شد .

پزشکان بیمارستان وزارت اقتصاد برای آقای شعبان جعفری استراحت تجویز کرده‌اند .

## طرح جدید کنکور دانشگاهها

امروز اطلاع یافتیم براساس طرحی که هم‌اکنون دردست تهیه است نحوه انجام کنکوردانشگاه ها و مدارس عالی کشور دگرگون میشود و مقررات جدیدی جایگزین آن میگردد .

بموجب مطالعاتی که در این مورد صورت گرفته است امتحانات ششم متوسطه ملاك و ضابطه پذیرش داوطلبان درامتحان ورودی دانشگاه خواهد شد .

برای این منظور هم‌اکنون مقامات وزارتخانه های علوم و آموزش و پرورش مشغول بررسی چگونگی اجرای این طرح میباشند .مقصود از اجرای این طرح این است که داوطلبان مجبور نشوند امتحاناتی را که در سال ششم متوسطه گذرانیده‌اند دوباره جهت ورود به دانشگاه ها تکرار کنند .

از طرف دیگر با اجرای این برنامه از شرکت بیمورد داوطلبان در مسابقات ورودی چند دانشگاه و مدرسه عالی نیز جلوگیری بعمل می آید .

براساس این طرح برای آن دسته از داوطلبان که سال های گذشته فارغ‌التحصیل شده‌اند نیز مقررات خاصی پیش‌بینی خواهد شد .

## انتخاب بهترین مشمول

پس‌فردا اولین دسته ازمشمولین عادی بمراکز آموزشی اعزام میشوند درمراکز آموزشی انتخاب مشمولین سالم وآماده برای خدمت زیر نظر کمیسیونهائی انجام میشود مشمولین واجد شرایط به خدمت اعزام و مابقی بعنوان مازاد براحتیاج معاف می شوند .

این معافیت شامل حال مشمولین متولد سالهای ۱۳۲۳-۱۳۲۴ - ۱۳۲۵- ۱۳۲۶ که غایب هستند نمی شود گروههای بالا بدون شرکت در کمیسیون مربوطه بخدمت اعزام می شوند .

منطقه وظیفه عمومی تهران طی اعلامیه ای مراتب فوقرا تایید و شایعه معاف شدن مشمولین متولد ۱۳۲۳ و ۱۳۲۴-۱۳۲۵-۱۳۲۶ را تکذیب کرد .

### سفیر حسن‌نیت فیلادلفیا به تهران آمد

امروز آقای دکتر آرتورلیتکین، سفیر حسن‌نیت شهر فیلادلفیای آمریکا به تهران آمد . سفیر حسن نیت فیلادلفیا مدت یک هفته مهمان شهرداری تهران بوده وطی این مدت از آثار باستانی ایران دیدن خواهد کرد. قرار است آقای دکتر آرتورلیتکین دریک مصاحبه مطبوعاتی نیز شرکت جوید .

## امریکا در خلیج فارس

بقیه از صفحه اول

کلیفورد گفت که امریکا از کنفرانسی که سال گذشته بین شاهنشاه ایران وپادشاه عربستان سعودی تشکیل شد بسیار خوشحال است .

وزیر دفاع امریکا افزود دولت امریکا از این کنفرانس و ملاقات های دیگر کشور های بزرك این منطقه استقبال می کند اما مااین مسئله را روشن کرده‌ایم که امریکا قصد ندارد بعنوان حافظ شیخ‌نشین های محلی جانشین انگلیس شود . کلیفورد همچنین گفت که امریکا نمی خواهد پس از خروج انگلستان ازسنگاپور ومالزی قوای نظامی خود را باین مناطق بفرستد و جای خالی انگلیس را پر کند . وزیر دفاع امریکا که آخرین پیام خود را به کنگره فرستاده گفت این وظیفه کشور های کامنولث است که مسئولیت دفاع از این منطقه رابه عهده بگیرند .امریکا امیدواراست که سازمانهای عمران منطقه ای در این منطقه هرروز نقش مهمتری به عهده بگیرند.

کلارك کلیفورد در مورد خاورمیانه گفت امیدی به صلح خاورمیانه در آینده نزدیك احساس نمی کند .

وی گفت مهمترین قدم برای کاهش وخامت اوضاع خاورمیانه موافقت امریکا وشوروی برای محدود کردن ارسال اسلحه باین منطقه خواهد بود . کلیفورد که فردا جایش را به «ملوین لرد» وزیر دفاع جدید امریکا میدهد برای کسب بودجه نظامی ۸۱ میلیارد دلاری امریکا به کنگره گزارش میداد .

وی گفت پس از جنك ۶ روزه خاورمیانه شوروی مهمترین تامین کننده سلاح برای اعراب است و چون تعادل قوا در خاورمیانه بضرر اسرائیل بهم می‌خورد امریکا موافقت کرد که به اسرائیل هواپیمای فانتوم بدهد .

## برای برکناری کارمندان دولت بروساء اختیارات بیشتری داده میشود

**روسای ادارات ومقامات وزارت - خانه ها و موسسات مشمول قانون استخدام اختیار خواهند یافت که در صورت لزوم شخص یا اشخاص جدیدی را در پست های ثابت سازمانی منصوب نمایندو درصورتی که پست کارمند قبلی را نتوانند در پست ثابت سازمانی همطراز تامین نمایند ، کارمند بصورت آماده به خدمت درخواهد آمد.**

این ماده یکی از اصلاحیه های قانون استخدام میباشد که ماده ۱۱۴ قانون استخدام را اصلاح خواهد کرد . طبق مقررات قانون استخدام وزارتخانه ها و موسسات دولتی مشمول قانون استخدام نمیتوانند جزدر موارد مصرح دراین قانون مستخدم رسمی را از پست سازمانی وی برکنار کنند ، مگر اینکه به‌لا- فاصله او را به پست سازمانی دیگری منصوب نمایند.

● **آماده بخدمت**

چنانچه اصلاحیه فوق ازتصویب دولت ومجلسین بگذرد ، کارمندانی که باین‌طریق پست خود را از دست میدهند، جزو کارمندان آماده بخدمت محسوب شده و در مدت شش ماه در وزارتخانه یا موسسه مربوطه خواهند بود وچنانچه پس از مهلت مقرر در پست ثابت سازمانی جدیدی قرار نگیرند ، در اختیار سازمان اموراداری واستخدامی قرار میگیرند ، تا چنانچه در دستگاه های دیگر مورد احتیاج باشند از وجود آنان استفاده شود .

از زمانی که کارمند بصورت آماده‌بخدمت در اختیار سازمان امور اداری قرار می گیرد ، از نصف حقوق استفاده نموده ولی بایستی برابر تمام حقوق خود کسورباز- نشستگی پرداخت نماید .تاسوابق خدمت او کامل باشد .

*** معافیت**

**کارمندانی که بدین صورت آماده بخدمت میشوند ، چنانچه پس ازچندی بخدمت منصوب گردند ویکماه از تاریخ ابلاغ حکم کارجدید درپست جدید سازمانی خود را معرفی ننمایند ، از خدمت دولت معاف خواهند شد و چنانچه اعتراضی داشته باشند، بایستی به‌شورای سازمان اموراداری شکایت نمایند . حکم صادره از طرف شورا لازم الاجرا خواهد بود .**

# پیرمرد ۹۲ ساله باتهام فروش «مرفین» محکوم شد

پیرمرد ۹۲ساله وخواهرزاده‌اش که وارد کننده «مرفین» ازترکیه بوده‌درمحضردادگاه‌دیده‌میشوند.

## خواهرزاده این پیر مرد که وارد کننده «مرفین» بود، به ۲ سال حبس و پرداخت بیش از ۱۲ میلیون ریال جریمه محکوم شد

شعبه چهارم دادگاه جنایی تهران ظهر دیروزپس از دوجلسه محاکمه مردی بنام مظفر رحیم‌زاده ساکن‌ترکیه را بعنوان‌وارد کننده مرفین و اسید به ۲ سال حبس مجرد و پرداخت مبلغ ۱۲ میلیون و هفت هزار و پانصد ریال و حبیب‌هاشم‌زاده دایی او را که پیر مردی ۹۲ ساله است وعامل فروش ماده مخدر بوده،

**به‌یکسال ونیم‌حبس تادیبی‌محکوم نمود .**

**مرفین وارد شده‌درحدودچهار کیلو و۲۵۰گرم میباشد و متهمین از هیجدهم فروردین ماه گذشته در بازداشت موقت بود و ریاست این دادگاه با آقای صفی‌نیا بود .**

**گزارش مخبر**

یکی از روزهای فروردین ماه ۴۷ مخبر اداره مبارزه با مواد مخدره بمحل کار خود میآید و میگوید پیرمردی بنام حبیب مدعی است که‌یکنفر از ترکیه آمده و مقداری مرفین‌دارد. مخبر اداره مبارزه با مواد مخدره با حبیب قرار ملاقاتی برای صبح‌روز بعد می‌گذارد وازطرف مامورین‌انتظامی یکنفر مامور‌بعنوان خریدارپیارنگ شهر میرود و توسط مخبربه خریدارمعرفی میشود .

**مامور در نقش خریدار**

حبیب به سروان‌بهرامی مامورادراره مبارزه با مواد مخدره می‌گوید یکنفر از ترکیه آمده ومقداری مرفین آورده و بمن‌گفته که این گردها را برای او بفروشم .

**قرار خرید**

پس از صحبت های لازم معامله در حدود ۴ر۵ کیلو مورد قبول مامور و فروشنده واقع‌میشودو سروان‌بهرامی خانه خود را در خیابان کندی باو نشان میدهدو قرارمیشود ساعت۸ر۵ شب حبیب مرفینهارا به‌منزل سروان بهرامی ببرد ولی بعدا قرار ملاقات و ردکردن مرفین‌به‌صبح روز بعد موکول میشود و در ساعت ۸ صبح شانزدهم فروردین مخبر و حبیب نزدیك منزل سروان بهرامی‌پیاده میشوند و حبیب بلافاصله بوسیله‌مامورین‌دستگیر می‌شود و چهار بسته مرفین از زیر پالتویش به دست میآورند .

**در بازجوئی**

حبیب پس از بازجوئی بمامورین گفت :این مرفینها مال مظفر رحیم‌زاده است که‌از ترکیه آمده است .مامورین در این موقع متوجه میشوند که مظفر خواهر زاده حبیب است . مامورین انتظامی با لباس مبدل بخانه حبیب می‌روند و حبیب بامظفرتماس میگیرد ومی‌گوید بیا و بقیه پولت را بگیر. مظفر بلافاصله به منزل حبیب میایدو مامورین به او بعنوان خریدار معرفی میشوند .

**تماس با فروشنده اصلی**

**مظفرمی‌گوید: مرفینهای خوبی دارم که مال آلمان است . در این موقع مامورین انتظامی مظفر را دستگیر میسازند و بمحل اختفای اسید ها واقع در تهران‌نو میروند و در اینجا گالن محتوی نوعی اسید را که ازدارو های‌مخصوص هروئین‌سازیست بدست میآورند و گالن اسیدرا باداره مبارزه با مواد مخدره میآورند .**

پرونده امر حاکی است که مظفر مرفین و اسید را از راه ترکیه بایران آورده و همچنین اسید را تحت نام اسید صابون وارد می‌کرده است .

مظفر بمامورین می‌گوید که او مقیم ترکیه است و تاجر عتیقه میباشد و بیشتر اقوام مظفر مقیم ترکیه وآلمان وامریکا هستند .

مظفر در دادگاه تمام جریانات را انکار کرد و گفت که من برای خرید اشیاء عتیقه‌بایران آمده بودم ومرفین ها متعلق به حبیب دائیم بود !

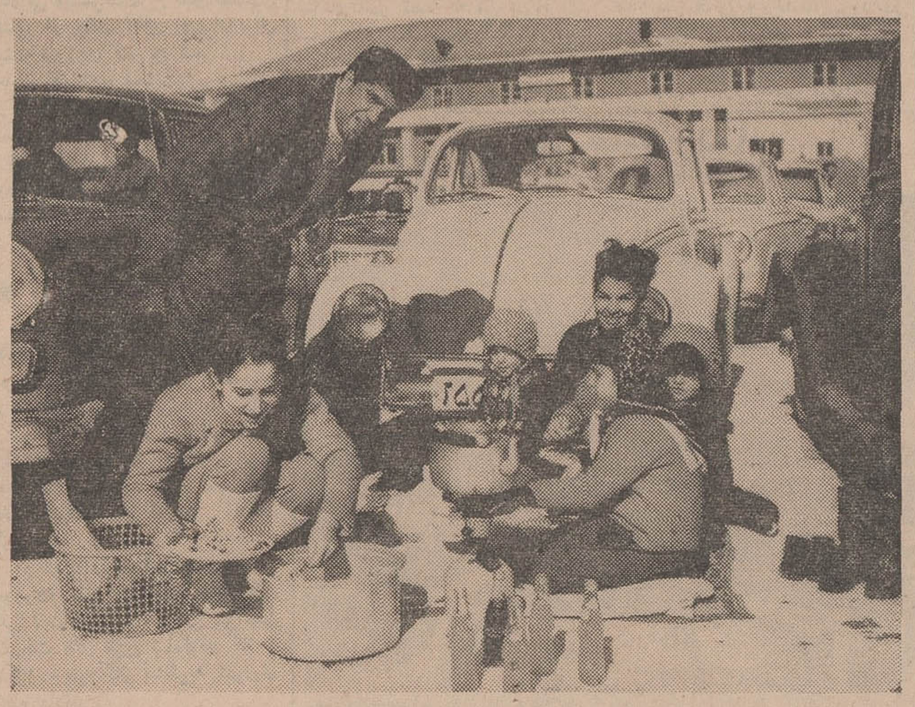

## دنباله حوادث

در صفحه چهارم

## زن الکلی توبه‌شکست

دیروز مردی بنام «امیر»به کلانتری هفده مراجعه و از دست زنش شکایت کرد.

«امیر» گفت :زنم ازمدتها قبل به صرف مشروب معتاد شده‌بود،بطوری که‌دائم‌الخمر گردیده بود و من با زحمت فراوان توانستم این اعتیادرا از سروی دور کنم و درحدود یکماه بود که دیگر زنم مشروب نمیخورد .

«امیر» ادامه داد :اخیرا یك طبقه از منزل خودم را به مرد مجردی اجاره دادم و دیشب این مرد عده‌ای از دوستانش را بمنزل‌خود دعوت کرده و به صرف مشروب و آواز خواندن‌مشغول میشوند و اینکار آنها تا نیمه شب ادامه داشت .

چون سرو صدای آنها موجب ناراحتی ما را فراهم کرده بود ، زنم به طبقه بالا رفت که به آنها تذکر دهد ولی یکساعت گذشتو اززنم خبری نشد .

ناچار به طبقه بالا رفتم‌تا به‌بینم قضیه ازچه قراراست. وقتی قدم‌داخل اطاق گذاشتم با صحنه عجیبی روبرو شدم. زنم را دیدم که مست لایعقل در وسط اطاق مشغول رقص است و بقیه نیز مشغول‌دست زدن هستند .

«امیر» اظهار داشت :چون زنم باردیگر لب به مشروب زده و برخلاف تعهد خودعمل کرده دیگر حاضر نیستم با او زندگی کنم .

در این موقع همسر امیر از عمل خود اظهار پشیمانی کرد و قول داد که دیگر بهیچوجه لب به مشروب‌نزند وامیر ازشکایت‌خود صرفنظر کرد .

## «پیك نیك» برروی برفها

روز های‌تعطیل، آنها که‌وسیله خارج‌میشوند وباصطلاح به«پیك نیك» میروند تا روزی‌را خوش بگذرانند.

و این روز تعطیل فرق نمیکند که در تابستان و روی چمن های سرسبز بیابان باشدو یادرزمستان و روی برف های «بیست» آبعلی . همانطور که در عکس ملاحظه‌می کنید ، خانواده‌ای در روز جمعه گذشته در آبعلی ، برروی برف ها بساط ناهار خودرا پهن کرده‌اند و باصطلاح به «پیك نیك» زمستانی رفته‌اند !

## بزودی در سینماهای ریولی و کاپری

اگر قلبی جوان و پرشور و بانشاط دارید این فیلم را با تمام وجود خود دوست خواهید داشت .

**سیدنی پواتیه**

برنده جایزه بهترین هنرپیشه از فستیوال سان سباستیان سال ۱۹۶۸ در فیلم رنگی

For Love of Ivy

**بخاطر عشق یک سیاه**

بکارگردانی : دانیل مان

محصول کمپانی سینه‌راما

## از صبح چهارشنبه سینما آتلانتیک

فوکس قرن بیستم تقدیم میکند

**فرانک سیناترا راکل ولش**

ریچارد کنت . مارتین گابل

**دان بلوکر**

غول فیلمهای تلویزیونی **یونانترا**

در فیلم پانا ویژن . رنگی

**زنی در سیمان**

دوران طلائی فیلم های پلیسی آمریکا با نمایش این فیلم‌بار دیگر زنده میشود .

**بزودی**

فیلمی بزرگ وعظیم باشرکت دوغول برجسته‌سینمای‌آمریکا

**بزودی**

**پلی بسوی بهشت**

## ازصبح پنجشنبه فقط در سینما مولن روژ

دنیای یك دختر ...! دنیای یك پسر ... !

دنیای جوانان ... و دنیای عشق و دلدادگی ...!

تماشای این فیلم برای اشخاص کمتر از ۱۸ سال ممنوع است

**روز دوشنبه ساعت ۹ر۵ بعداز ظهر فیلم «سیم باریك» بزبان انگلیسی درسینما مولن‌روژ نمایش داده میشود .**

آ ـ ۶۶۴۱۰

## اطلاعیه بانك رهنی ایران

بنا بتقاضای عده‌کثیری ازاهالی‌محترم تهران‌که درایام‌برف وسرما نتوانستند به افتتاح حساب در صندوق پس انداز مسکن مبادرت ورزند

**مهلت استفاده ازجوائز قرعه کشی که در دهم بهمن ماه ۴۷ انجام میشود تمدید شد واز بیستم‌دی‌ماه‌بدوشنبه سی‌ام دی ماه موکول گردید.**

لذا کسانی‌که تاساعت ده بعدازظهر روز دوشنبه سی‌ام دی ماه ۴۷ یك حساب پس‌انداز مسکن :ریکی از شعب بانك رهنی ایران در تهران وشمیران افتتاح کنند از جوائز ارزنده روز دهم بهمن ماه بقید قرعه برخوردار خواهندشد

م . الف ۱۰۳۵۶ آ ـ ۶۴۶۱۴

## برنامه آینده سینماهای بزرگ تهران و شهرستانها

چهره‌ای تازه‌از **فردین**

در فیلم بزرگ سال **خشم کولی**

باشرکت‌هنرمندان‌بزرگ سینمای فارسی

**پوری‌بنائی ـ همایون ـ جمیله و شهلا**

**اثری از اسمعیل ریاحی**

همانند ستاره‌های آسمان

## بآسانی قابل شمارش نیست

# مجالس ترحیم

**خانواده‌های : آذرشاهی ، شکوفنده ، طهماسبی رحیمیان کردستانی ، دریابیگی ، معاونی ، نیاج**

بانهایت تاسف وتاثر فوت جانگداز جوان‌ناکام **دکتراسمعیل آذرشاهی** را در امریکا به‌آگاهی همه بستگان و دوستان و آشنایان میرسانند . مجلس‌ختم مردانه وزنانه آن شادروان از ساعت ۹الی ۱۱بامداد روز چهارشنبه ۲ر۱۱ر۴۷ در مسجد گیلانیها واقع‌در خیابان بوذرجمهری روبروی بازار زرگرها وازساعت ۱۰الی۱۲ روز جمعه ۴ر۱۱ر۴۷ در مسجد صفی‌رشت برگزار میگردد. آ_۶۶۷۰۶

بعموم بازماندگان آنمرحوم مصیبت وارده‌راتسلیت میدهیم

---

**اناللهوانا‌الیه‌راجعون**

**خانواده‌های : فریدونیان ، نیک‌زاد ، اعتمادیان قدیریان ، شفیق ، طاهری‌پناه ، فتحی ، بنی‌کریم، آقامیرزابزرگ ، بزرگ‌سهرابی ، پورسهراب ، معتمدی سهرابخانی ، راستین ، جعفری ، گرجی تهرانی، علاقبند ، حامدی ، میرعلی‌اکبری ، رضائی ، خلوقی، بوترابی ، امام‌جمعه کاشان ، اعتمادفر ، نصرالهی ، حاج‌حسنی و خانواده‌های وابسته**

باکمال تاسف و تاثر فوت مرحوم مغفور حاج **محمدتقی فریدونیان بزرگ** خاندان فریدونیان‌راباطلاع دوستان و آشنایان میرسانند . مجلس ترحیم مردانه روز دوشنبه ۳۰ دیماه از ساعت ۲ونیم تا ۴ونیم بعداز ظهر در مسجد حاجی‌سیدعزیزاله واقع دربازار چهارسوقین و مجلس ترحیم زنانه عصر همان روزدر منزل شخصی آنمرحوم واقع در خیابان خیام مقابل بانک سپه کوچه اویسی برقرار میباشد .

**حسین فریدونیان**

آ_۳۳۶۰۹

مصیبت وارده را بعموم بازماندگان آن مرحوم تسلیت میدهیم

---

**خانواده‌های : فرید قراگزلو ، پیران ، امیری قراگزلو ، قراگزلو ، نوشین ، هشترودی ، کار، مدیری ، ابراهیمی ، جزایری ، جمهری،الهی ،معینی مدنی ، دهمند ، احتسابیان ، صدر ، طهماسبی ، وحدانی ، فاضل ، نبوی ، مقدم ، خسروی ، طاهری، مرادی**

بانهایت‌تاسف‌درگذشت **بانو خان‌زاده فریدخواهر** گرامی آقای مسعود فریدومادر اقایان ناصرومنصور فرید را باطلاع خویشان و دوستان محترم میرسانند. مجلس ترحیم از ساعت ۲ونیم تا۴ونیم بعدازظهر روز دوشنبه سی‌ام دیماه در مسجد فخرالدوله‌و مجلس زنانه در همانروز و ساعت در منزل اقای منصورفرید واقع در خیابان فرح شمالی انتهای کوی‌فیروزه(مقابل شعبه‌نفت) شماره ۱۶ برگزار خواهد شد .

آ_۳۳۵۸۳

مصیبت وارده را بعموم بازماندگان آنمرحومه تسلیت میدهیم

---

بانهایت تاسف درگذشت‌مرحومه **بانواحترام‌الملوك پرویزی** مادر آقای مهندس خسرو پرویزی را باطلاع دوستان و آشنایان میرساند . مجلس ترحیم ان مرحومه روز دوشنبه ۳۰ دیماه از ساعت ۹ونیم تا ۱۱ونیم صبح در مسجد مجد منعقد خواهد بود . مجلس ترحیم زنانه در همانروز و همان ساعت در قسمت مخصوص بانوان مسجد مجد برگزار میگردد.

**صابره پرویزی ، احمد پرویزی ، محمودپرویزی، جلیل‌بزرگمهر ، غلامعلی پرویزی ، رسول پرویزی، یوسف قائمی ، حبیب سعادت ، سیروس نعمت‌اللهی، بهادر نعمت‌اللهی ، محمود لطافت ، خسروپرویزی**

۲_۲ آ_۳۳۴۸۹

---

**خانواده‌های : فرازی ، فوامی ، صاحب‌دیوانی، فانی ، مدیری ، مشیری ، هرمزی ، پرورش قاجار، بهروزی ، قائم‌مقام‌فراهانی ، ارم ، هدایت ، پاریا ، هدایتی ، خلج‌امیرحسینی ، خلج هدایتی ، مهرتاش، سرائیان ، مهرکار ، قره‌باغیان ، زمردی ، امیری ، شهسواری ، جهانگیری ، اشرفی ، جعفری، شکوهی**

بدینوسیله فوت مرحومه **بانو شمس‌الملوك مدیری (فرازی)** دختر مرحوم محسن‌خان‌سالار‌معتمدراباطلاع دوستان و آشنایان میرسانند . مجلس ترحیم زنانه از ساعت ۲تا۴ بعدازظهر روز دوشنبه سی‌ام دیماه۴۷ در خانقاه صفی‌علیشاه واقع در خیابان صفی‌علیشاه‌و ختم مردانه در همانروز از ساعت ۴تا۶ بعدازظهر در خانقاه برگزار میشود .

۲_۲ آ_۳۳۵۵۹

---

بانهایت تاسف درگذشت مرحوم **حسین تهامی** قاضی شریف و بازنشسته این وزارت را باستحضار میرساند . مجلس ختم آنمرحوم روز دوشنبه سی‌ام دیماه از ساعت ۳ونیم الی ۵ونیم بعدازظهر در مسجد مجد منعقد خواهد بود .

آ_۳۳۶۶۱ **وزارت دادگستری**

---

**کل‌نفس ذائقة‌الموت**

خانواده مرحوم آیت‌اله حاج‌آقامحسن اراکی طاب‌ثراه وخانواده‌های وابسته باکمال تاسف‌درگذشت شادروان آقای **سیدحسین تهامی** فرزند مرحوم حجت‌الاسلام اقای حاج‌سیداحمد اراکی قاضی‌شریف دادگستری را باطلاع دوستان و آشنایان میرسانند. مجلس ختم مردانه آن فقیدسعید در روزدوشنبه‌سی‌ام دیماه از ساعت ۳ونیم الی ۵ونیم بعدازظهر در مسجد مجد و مجلس ختم زنانه در همانروز و ساعت درهمان مسجد منعقد است .

تهامی ، شهمنش ، سجادی ، فریدمحسنی ، پورمحسن ، خاکباز ، فریور ، سجادپور ، فریداراکی یزداندوست ، سجادیه ، حجتی‌امامی،ریاضی،محسنی یثربی‌نژاد ، مدثر ، محسن‌پور ، عراقی،دیبا،خانزاده مکی‌نژاد ، شیخ‌الاسلامی ، بزرگ‌نیا ، خانبلوکی ، صفاری ، اشرفزاده، هدایتی ، قائم‌مقامی،احتشام‌زاده ندیم ، یاوری ، نظامی ، شیبانی ، تهرانی ، شاه‌خلیلی بدیعی ، فولادوند ، کیا ، کیانوری ، اتابکی ، امین اشرف ، امین ، حائری ،حائری‌شاه‌باغ،منتظررحمتی، رستم‌پور ، دانشیار ، روشن ، شهاب‌پور ، دادبه،دانش ابراهیمی ، عاصی ، تاج‌بخش ، شهیدنورائی ، رزاقی، مهدی‌پور ، ذوالفقاری ، عظیمی

آ_۳۳۶۰۱

بعموم بازماندگان آنمرحوم مصیبت وارده‌راتسلیت میدهیم

---

بانهایت تاثر و تاسف درگذشت شادروان یحیی محسن‌زاده (محسن‌پور) پدر گرامی اقای محسن‌زاده رئیس اداره کمرك امانات پستی تهران را باطلاع میرساند . مجلس ترحیم فقیدسعید از ساعت ۳ تاه بعدازظهر روز دوشنبه ۳۰ر۱۰ر۴۷ در مسجدارك‌منعقد خواهد بود .

**اداره کل گمرك**

۱_۳۳۶۵۵ آ

---

**خانواده‌های : محسن‌زاده ، حقیقت‌کاشانی ، کلاهدوزان ، بهشتی‌پور ، حمیدی ، مژده ، وثوق‌کیا مهاجری ، متقی ، وکیلی ، معینی ، حاجیها ، حوانجی مشکور ، آیتی ، باطنی ، شایسته ، فروهیدپور،نیلی، خطیب‌لو ، حیدربیکی ، علیزاده ، رایگان ،موحدین محسن‌نیا ، حسین‌زاده**

بانهایت تاسف درگذشت شادروان حاج‌یحیی محسن‌زاده (محسن‌پور) بزرگ خاندان محسن‌زاده را باطلاع کلیه خویشان و دوستان میرسانند . مجلس ختم مردانه روز دوشنبه سی‌ام دیماه جاری از ساعت ۳تاه بعدازظهر در مسجد ارك برگزار خواهدشد و هزینه ختم زنانه بنابوصیت آن‌مرحوم بمصرف امور خیریه خواهد رسید .

۲_۲ ۱_۳۳۵۶۱ آ

---

باکمال تاسف درگذشت مرحومه مغفوره کربلائی **مارال‌خانم قاسمی** صبیه مرحوم حاجی‌قاسم‌خان باروقی متعلقه مرحوم عباسقلی بك‌ووالده حسینعلی رامز و غلام و خسرو قاسمی را در اردبیل باطلاع عموم فامیل و دوستان میرساند . مجلس ختم مردانه از ساعت۳ الی ۵ بعدازظهر دوشنبه۳۰ر۱۰ر۴۷ در مسجداردبیلی ها و مجلس زنانه در همان‌وقت در منزل‌حسین‌علی‌رامز واقع در خیابان خورشید روبروی دبستان ازرم کوچه فرهمندپور پلاك ۷ منعقد خواهد شد .

**الاحقر سیدعبدالکریم انواری ، غلامرضا امیری حاج‌فتحعلی درگاهی ، حاجی‌حسن عارف ، حاج عباس عارف ، دکتر جواد ارباب‌زاده و اخوان،یوسف‌ایزدیار سرهنك ایزدیار ، اسرافیل مباهات ، تقی‌زاده ، لطیف و داود رضازاده ، حاجی‌غفورمحمدی ، حاجی حبیب مجتهدی ، جمشیدخان ، اسمعیل‌خانی ، صادقی ، اسمعیل‌علی‌زاده ، علی‌النقی سلیمی ، اصغر احمدزاده عبداله افتخاری ، شیخ‌الاسلامی ، سیدیحیی حسینی، صابر سلیمی ، رامیز**

۱_۳۳۵۹۵ آ

بعموم بازماندگان آنمرحومه مصیبت وارده‌راتسلیت میدهیم

---

بانهایت تاسف وتاثر درگذشت ناگهانی شادروان **عباس‌واهب** برادر عزیزمان را باطلاع‌میرساند. مجلس ختم زنانه آنمرحوم از ساعت یك‌ونیم تاسه‌ونیم بعداز ظهر روز سه‌شنبه اول بهمن ماه ۱۳۴۷ در خانقاه صفی‌علیشاه و مجلس ختم مردانه‌از ساعت ۳ونیم تا ۵ونیم بعدازظهر همانروز در همان محل‌برگزارخواهد شد .

**حسن واهب ، حسین واهب ، نیره واهب(سعادت)**

آ_۳۳۵۰۵

---

**خانواده‌های : اعتماد ، اقتصاد ، نفیسی ، صحرائی بهروزی ، نخل‌پرور ، نجابتیان ، قناعتیان ، محبی ، بهروزنامی ، آزادگان**

باکمال تاسف و تالم درگذشت شادروان خانم **بی‌بی‌اقتصاد** را باستحضار اقوام و آشنایان میرساند. بنابروصیت آنمرحومه مخارج مجالس ترحیم مردانه وزنانه بامور خیریه میرسد .

آ_۳۳۶۱۱

مصیبت وارده را بعموم بازماندگان آنمرحومه تسلیت میدهیم

---

بانهایت تاسف‌درگذشت شادروان **سیدحسن غفوری‌پور** را باطلاع میرساند . مجلس ترحیم آنمرحوم روز دوشنبه ۳۰ر۱۰ر۴۷ در ساعت ۳تاه بعد از ظهر در مسجد ارك برگزار میگردد .

**سپهبد کمال**

آ_۳۳۶۳۷

---

بانهایت تاسف درگذشت برادر عزیزمان **سروان حسین غفوری‌پور** را در لندن باستحضار خویشان و آشنایان میرساند. مجلس ختم آن مرحوم‌روزسه‌شنبه ۳۰ر۱۰ر۴۷ در مسجد ارك ازساعت ۳تاه بعدازظهر برگزار خواهد شد .

**سرگرد عبدالحسین غفوری‌پور ، ستوان محمد حسین غفوری‌پور ، عبدالله غفوری‌پور،حاج‌شعبانعلی غفوری**

آ_۳۳۴۹۱

بعموم بازماندگان آنمرحوم مصیبت‌واردەراتسلیت میدهیم

---

باکمال تاسف درگذشت نابهنگام مرحوم‌**یوسف پزشکیان** رابه‌اطلاع میرساند . مجلس ختم مردانه روز چهارشنبه دوم بهمن۱۳۴۷ از ساعت ۹ تا۱۱صبح در خانقاه صفی‌علیشاه و مجلس ختم زنانه در همان روز از ساعت ۱۱تایك بعدازظهر در همانجا منعقد خواهد بود .

**امیرسعیدافشار قاسملو ، میرزاعلی‌اکبرپزشکیان میرزاعلی‌اصغر پزشکیان ، کاظم پزشکیان ، باقر پزشکیان ، بتول پزشکیان،نصراله شریفی ، مهندس محمدشریفی ، جواد رکنی ، سرهنك مهدی رکنی ، ابوالقاسم احسانی ، سرلشگر منوچهر یزدان‌بخش ، دکتر محمدعلی یزدان‌بخش ، ابوالحسن معتمدی ، سیروس امیرشاهی ، اردوان‌امیرشاهی ، محمود امیر قدیمی ، محمد چگینی ، عراقی‌زاده**

۲_۱ ۱_۳۳۶۲۹ آ

بعموم افراد خانواده‌های عزادار بویژه بازماندگان آنمرحوم مصیبت وارده را تسلیت میدهیم

---

**خانواده‌های : واحدی ، هوشیار ، ساعدی ، نعیم‌پور اخلاقی و صیادی**

فوت جوان ناکام **جواد واحدی** را باطلاع اقوام ودوستان میرسانند.مجلس ختم آنمرحوم روزدوشنبه ۳۰ر۱۰ر۴۷ از ساعت ۲تاه بعدازظهر در تجریش‌تکیه پائین ـ مسجد اعظم و ختم زنانه در همانروز و همان ساعت در منزل شخصی واقع در جاده قدیم شمیران بالای کوچه اسدی ـ جنب بانکملی ـ کوچه ساعدی منعقد است .

آ_۶۶۵۷۰ بعموم بازماندگان آن مرحوم مصیبت وارده تسلیت میگوئیم .

# یادبود

بمناسبت چهلمین روز درگذشت شادروان‌محمد **حسن امیرافشار** مجلس یادبودی از ساعت سه الی‌پنج بعدازظهر روز سه‌شنبه اول بهمن‌ماه در منزل واقع در جاده پهلوی (شمیران) مقابل‌هیلتون کوچه‌خاکزاد شماره ۳۲ منعقد است . بدینوسیله باطلاع دوستان محترم واقوام میرساند باتشریف‌فرمائی خود روح ان مرحوم را شاد فرمایند .

**خانواده‌های : امیرافشار و خواجه‌نوری**

آ_۳۳۶۰۷

---

باطلاع اشنایان و دوستان گرامی میرساند : بمناسبت شب هفت مرحوم اسحق‌**بلور** از ساعت۲ونیم بعدازظهر فردا مراسمی در آرامگاه مرحوم‌شکروی دراین‌بابویه برقرار می‌باشد وسیله ایاب و ذهاب از برابر منزل شخصی آنمرحوم (سرتخت امامزاده یحیی) آماده است .

آ_۳۳۶۴۹ **خانواده‌بلور**

---

**مراسم شب هفت در مسجد جامع شهریار**

بدینوسیله باطلاع بستگان و اشنایان میرساند که مراسم شب‌هفت جوان ناکام **علی‌اکبر اخباری** فرزند آقای محمدباقر اخباری‌روزدوشنبه ۳۰ر۱۰ر۴۷ از ساعت ۲تاه بعدازظهر در مسجد جامع شهریار برگزار میگردد . تشریف‌فرمائی شما موجب امتنان بازماندگان و شادی روح انمرحوم خواهد بود .

**شهریار ـ خانواده‌های : اخباری ، شاه‌میری، کاظم‌پور ، محسنی ، مدنی ، بهنود ، صادقیانی ، خرمی‌نژاد ، کردبچه ، قمریان**

آ_۶۶۵۹۴

---

**خانواده‌های : اپیکچی ، شالچی ، اتفاق ، شالچیلر عبداللهیان خامنه ، طاهباز ، کرباسی‌زاده ، کرباسی کهنموئی ، شرقی ، مشینچی ، اطمینان ، کمپانی ، یگانه‌فرد ، ترکی ، حسین‌زاده ، اسفهلانی**

بانهایت تاسف وتاثر فوت مرحومه **بانو حاجیه رقیه اپیکچی** متعلقه مرحوم حاج‌حسن‌آقا اپیکچی را باطلاع اشنایان و دوستان میرسانند طبق وصیت ان مرحومه هزینه مجلس ترحیم مردانه برای انجام امور خیریه مصرف و مجلس‌ختم‌زنانه‌روزدوشنبه۳۰ر۱۰ر۴۷ از ساعت ۲تا۶ بعدازظهر در منزل شخصی آنمرحومه منعقد خواهد بود .

آ_۳۳۶۸۵

# تسلیت

**بهروز عزیز :**

هرچند مرگ پدر سخت دردناك است اما سرشك دوستانت ترا یاری خواهد کرد .

**پنجم ریاضی یك دبیرستان هدف۳**

۱_۳۳۴۶۹ آ

---

**همکار ارجمند آقای افضلی**

مصیبت وارده را بانهایت تاسف و تاثر بشماو بازماندگان تسلیت میگوئیم .

**علی‌سیف نراقی ، صبوحی ، امین ، خواجه‌بگلو رضوی ، ابراهیم‌زاده ، شاه‌محمودی ، کاکاوند،پیدا، صمدیان ، جعفرزاده ، مظلومی ، علمی ، علینقی ، جعفریان ، میریان‌و بانوان مهاجری و سیاح‌زاده**

۱_۳۳۶۵۷ آ

---

**سرکار خانم فخری عباسی**

مصیبت وارده را صمیمانه تسلیت عرض مینمایم.

آ_۳۳۶۶۷ **اقدس کبیری**

---

**سرور گرامی**

**سرکار سرهنك دکتر محمدحسین جهانسوزی**

مدیر و کارکنان داروخانه کیمیا از صمیم‌قلب فوت جانگداز مادر ارجمندتان‌راتسلیت عرض‌مینمایند

۱_۳۳۶۷۳ آ

---

**جناب آقای فخرالدین‌وفا**

بینهایت از اندوهی که دراثر فوت بانو صفیه خانم نوکیانی خواهر عزیز شما به‌بازماندگان آن مرحومه عموما و خصوصا بحضرتعالی مستولی شده متاثرم دوام و بقاء فامیل محترم وفانوکیانی را از خداوند متعال مسئلت دارم .

**سیدمحمدرضا موسوی**

آ_۳۳۶۷۵

---

**همکارگرامی سرکار سرهنك دکتر جهانسوزی**

باکمال تاسف درگذشت مادر گرامی شما را تسلیت عرض مینمائیم .

**سرهنك دکتر تهرانیان ، سرهنك دکتر فروزی سرهنك دکترمجیدزاده ، سرهنك دکتر معطری ، سرهنك دکترنیك‌سرشت**

آ_۳۳۶۷۹

---

**جناب آقای فخرالدین‌وفا**

**ریاست محترم دبیرخانه مجلس‌سنا**

هیئت مدیره و کارکنان و فرزندان پرورشگاه شبیر وابسته به‌سازمان شهرداری پایتخت مصیبت وارده رابه‌انجناب و فامیل محترم وفا ونوکیانی‌تسلیت گفته بقای عمر بازماندگان را از خداوند متعال‌مسئلت مینماید .

**نائب‌رئیس هیئت مدیره سیدمحمدرضاموسوی**

**مدیر عامل پرورشگاه شبیرفیضیان**

آ_۳۳۶۷۷

---

**دوست و همکار گرامی**

**سرکار سرهنك دکتر محمدحسین جهانسوزی**

باکمال تاسف مصیبت وارده را بشما و خاندان محترم صمیمانه تسلیت عرض نموده و خودرا در غم شما شریك میدانم .

**دکتر رحمت‌اله سمیعی**

آ_۳۳۶۸۱

---

باکمال تاسف مصیبت وارده رابه‌خانواده محترم شریفی بخصوص دوست عزیزم اقای عباس شریفی تسلیت می‌گویم .

**منوچهر روحانی**

۱_۶۶۶۷۲

---

باندوه فراوان درگذشت شادروان‌دکتراسمعیل آذرشاهی را در آمریکا بخانواده‌های آذرشاهی‌بویژه سرکار سرهنك آذرشاهی تسلیت گفته تندرستی بازماندگان وشادی روان آن روانشاد را از درگاه آفریدگار یکتا خواستار است .

**ستاد بزرگ ارتشتاران**

آ_۶۶۷۰۲

---

باندوه فراوان درگذشت جوان ناکام‌شادروان دکتر اسمعیل آذرشاهی رادر امریکا از سوی خود و همکارانم به‌خانواده‌های آذرشاهی بویژه سرکار سرهنك آذرشاهی تسلیت گفته تندرستی‌بازماندگان وشادی روان آن روانشاد راازافریدگاریکتاخواستار است .

**سرلشگرسعادتمند**

۱_۶۶۷۰۴

---

**بازماندگان شادروان جناب آقای حمید سیاح**

باکمال تاسف درگذشت شادروان جناب آقای حمید سیاح وزیر محترم اسبق راه را تسلیت عرض نموده سلامت و سعادت خاندان محترم آن مرحوم را از درگاه خداوند متعال مسئلت مینمایم .

**وزیرراه**

آ_۶۶۵۶۸

---

**دوست و همکار گرامی**

**جناب آقای دکتر فرخ مهدی‌نژاد**

بانهایت تاسف مصیبت وارده را تسلیت عرض نموده و خودرا درغم‌شما شریك میدانم .

**دکتر رحمت‌اله سمیعی**

۱_۳۳۶۸۱ آ

---

**همکار گرامی**

**سرکار سرهنك دکتر محمدحسین جهانسوزی**

مصیبت وارده را بشما و خاندان محترم‌تسلیت عرض مینمایم .

**دکترایرج‌سینا**

۱_۳۳۶۸۳ آ

---

**سرکار سرگرد غفوری‌پور و سرکار ستوان یکم غفوری‌پور**

فوت همکار عزیزمان و برادر گرامی‌تان رااز طرف خود و همکارانم صمیمانه تسلیت عرض مینمایم

**سرتیپ‌طبرسی**

آ_۳۳۶۳۵

---

**جناب آقای مهدی مصیبی**

باکمال تاسف و تاثر درگذشت شادروان هوشنك صوفی را بشما و خانواده محترم آن مرحوم تسلیت عرض مینماید .

**کارکنان شرکت فیلمیك**

آ_۶۶۵۷۶

---

**تیمسار سرلشگر اسدالله مهاجر**

**تیمسار سرتیپ عزت‌الله مهاجر**

باکمال تاسف مصیبت وارده را از طرف خودو همکارانم تسلیت عرض مینمایم .

**خانه ـ سرتیپ‌مدرسی**

۱_۶۶۵۵۸ آ

---

**جناب آقای مهدی مصیبی**

بانهایت تاسف درگذشت شادروان هوشنك صوفی را بجنابعالی تسلیت میگویم .

**رامستر ـ اصغریان**

آ_۶۶۵۶۴

---

**تیمسار سپهبد سیوشانسی**

مصیبت وارده را از سوی خود و همکارانم تسلیت عرض مینماید .

**سرتیپ ـ کیومرث صالح**

۱_۳۳۶۵۳ آ

---

**جناب آقای هادی‌اشتری**

مصیبت مولمه را به‌ان‌جناب و خانواده محترم تسلیت عرض مینماید .

**شیراز ـ جوادنیا**

۱_۶۶۵۵۰ آ

---

**جناب آقای دکتر هوشمند**

**معاون محترم اداره کل بهداری استان مرکزی**

بانهایت تاسف مصیبت وارده را تسلیت عرض مینمائیم .

**دکتر بصلی ، دکترملك‌آرائی ، قدیمی ، هاشمی، هماافشار ، منصوری ، تسلط ، صدرنیا ، سمیع ، مه، احمدی ، ناظری،عموزاده،فرزانه ، صفاری،ساسان‌نژاد مینوچهر ، کرسی‌زر ، شیرانداهی ، یوحائی ، خواجه علیجانی ، جهانسوزی**

۱_۳۳۶۳۹ آ

---

**جناب آقای دکتر هوشمند**

بانهایت تاسف مصیبت وارده را تسلیت عرض نموده بقای عمر وتوفیقتان را از پروردگار مسئلت مینمائیم .

**سیمونیان ـ مویدزاده ـ خردمند ـ دواچی**

۱_۳۳۶۴۱ آ

---

**جناب آقای دکتر هوشمند**

مصیبت وارده را صمیمانه تسلیت عرض مینمائیم

**اسفندیاری ـ هدایتی ـدونی**

۱_۴۳۶۴۳ آ

---

**جناب آقای مجید مرادی**

کارکنان و دبیران دبیرستان ابومسلم درگذشت پدر بزرگوارتان را تسلیت میگویند .

**رئیس دبیرستان ـ مدنی**

۱_۳۳۶۱۳ آ

---

**جناب آقای حاج‌افضلی شهردار محترم ناحیه۴**

مصیبت وارده را بجنابعالی و خانواده گرامی افضلی صمیمانه تسلیت گفته سلامتی بازماندگان‌را از خداوند متعال مسئلت دارم .

**اسداله صادقیان**

۱_۳۳۶۱۵ آ

---

**جناب آقای سالور استاندار محبوب خوزستان**

بانهایت تاسف وتاثر درگذشت خواهر گرامیتان را تسلیت عرض نموده بقای عمر جنابعالی و خاندان جلیل را از خداوند متعال مسئلت دارم .

**رئیس بانك سپه‌اهواز ـ دیهیم**

۱_۶۶۶۹۴ آ

# سپاسگزاری

بدینوسیله از کلیه‌سروران ارجمند و دوستان گرامی وبستگان عزیز که در مراسم تدفین ومجالس ترحیم مرحوم **پرویزیاورزاده** (بزرگ‌خاندان یاورزاده) شرکت فرموده یا بوسیله نامه و تلگراف ودرجراید ابراز محبت و همدردی نموده‌اند از صمیم قلب سپاسگزاری نموده و چنانچه بعلت تالمات روحی‌موفق بعرض تشکر نگردیدیم پوزش میطلبیم .

**لاهیجان ـ خاندان یاورزاده**

۱_۶۶۴۶۲

---

**تشکر واعتذار**

از سروران بزرگوار که در مراسم تشییع وتدفین و مجالس ترحیم و شب هفت مادر عزیزمان درتهران وقم‌شرکت فرموده‌اند ویا بوسیله تلگراف و نامه ویا درجراید ابراز تفقد و همدردی فرموده‌اند و همچنین از علمای اعلام ، حجج اسلام و بازرگانان و مدیران جراید و اهالی محترم رشت‌وکارمندان‌محترم‌پیشکاری و دارائی رشت که در مسجد صفی مجلس ترحیم منعقد و یا شرکت فرموده‌اندازصمیم قلب‌سپاسگزاری نموده چنانچه بعلت تالمات روحی موفق بعرض تشکر حضوری نگردیدیم امیدعفو وپوزش داریم .

**خاندان تولمی همتی**

آ_۳۳۶۰۵

---

**عرض تشکر و اعتذار**

از سروران عظام ، علمای اعلام و اقایان‌سناتورها و نمایندگان محترم و قضات عالیقدر و امراء ارتش، اطباء و بازرگانان و همکاران ارجمند و فامیل‌محترم وبستگان عزیز که درضایعه درگذشت پدر عزیزمان شادروان **حاج‌سیدحسین میرپوریان** چه با شرکت و تشریف‌فرمائی خود در مراسم تشییع و مجالس ختم در مسجد مجد و مسجد صفی شهرستان رشت و همچنین بوسیله تلگراف و نامه و جراید باابرازلطف و مرحمت روح انمرحوم را شاد و بازماندگان را مورد عنایت‌قراردادەاند سپاسگزاری نموده چنانچه بعلت تالمات روحی توفیقی در شرفیابی و عرض‌تشکر حضوری حاصل نشود پوزش میطلبیم .

**دکتر سیدرضی میرپوریان ـ سیدمرتضی‌میرپوریان**

۱_۳۳۶۳۳

---

بانهایت تاسف وتاثر مصیبت وارده را از طرف اولیای دانش‌اموزان و انجمن همکاری خانه و مدرسه دبستان فرخ‌منش بەسرکار علیه خانم نوکیانی‌مدیره محترمه دبستان تسلیت عرض نموده بقای عمر ایشان وسایر بازماندگان متوفی‌رااز درگاه خداوند متعال مسئلت دارد .

**رئیس انجمن همکاری خانه و مدرسه دبستان‌فرخ‌منش**

آ_۶۶۴۶۰ **یداله میرحسینی**

---

**سرکارسرگرد غفوری‌پور و سرکار علیه بانو**

بانهایت تاسف مصیبت وارده را تسلیت عرض نموده بقاء عمروشکیبائی برای بازماندگان‌خواستاریم

**سروان امیری و بانو**

۱_۳۳۵۸۷

---

**پزشکان و کارمندان درمانگاه‌صفا**

درگذشت مرحوم حاج‌محمدحسین حاکمی رابه خانواده ان مرحوم تسلیت میگویند .

آ_۳۳۵۹۷

---

**جناب آقای حاج افضلی شهردار محترم‌ناحیه۴**

بانهایت تاسف مصیبت وارده را تسلیت گفته‌و بقای عمر وسعادت خانواده جنابعالی را از خداوند متعال خواستارم .

**رئیس اتحادیه صنف خرازی ـ حاج‌اکبرپور کاظمی**

۱_۶۶۶۱۰

---

**جناب آقای سالور استاندار معظم خوزستان**

بانهایت تاسف وتاثر درگذشت‌همشیره‌بزرگوارتان را تسلیت عرض نموده بقای عمر انجناب و خاندان محترم سالور را از خداوند یکتا ارزومندم .

**ابراهیم صوفی معاون اداره راه استان خوزستان**

۱_۶۶۴۹۲

---

**همکار گرامی خانم پروین وثوق**

مصیبت وارده را بشما و خانواده محترمتان‌تسلیت میگوئیم .

**کارمندان‌دایره بروات ارزی بانك‌مرکزی ایران**

۱_۶۶۶۰۸

---

**جناب آقای فخرالدین وفا**

فوت همشیره گرامی باعث تاسف و تاثرهمگان گردید بایکدنیا تاثر مصیبت وارده را از صمیم قلب تسلیت عرض نموده صبر وشکیبائی عموم بازماندگان آن مرحوم را ارزومندیم .

**حاج‌عبداله‌صادق تهرانی ـ حاج‌قاسم صادق‌تهرانی**

۱_۳۳۶۲۳

---

**سرکار سرگرد شریلو**

باندوه فراوان من و همکارانم مصیبت وارده‌را تسلیت عرض نموده از ایزد توانا شادی روان‌انمرحوم وبقاء عمر بازماندگان را مسئلت داریم .

**شاهرود ـ چهل‌دختر ـ سرتیپ‌حساسیان**

۱_۶۶۴۶۴

---

**جناب آقای سالور استاندار محبوب خوزستان**

بانهایت اندوه وتالم مصیبت وارده را از طرف خود و کارکنان بانك‌ایران‌وانگلیس شعبه‌اهواز‌تسلیت عرض نموده بقای خاندان جلیل سالور را از درگاه خداوند یکتا مسئلت مینماید .

**ازطرف بانك ایران‌و انگلیس ـ فرهادیان**

۱_۶۶۴۸۸

---

**جناب آقای سالور استاندار معظم خوزستان**

باندوه وتاثر فراوان مصیبت وارده را از طرف خودو کارکنان بانك کشاورزی اهواز تسلیت عرض مینماید .

**اشرافی سرپرست کل شعب خوزستان**

۱_۶۶۴۹۰

اطلاعات هفتگی
۱۳۰۴
یکشنبه
● سی‌ام شوال ۱۳۸۸
● نوزدهم ژانویه ۱۹۶۹
● شماره ۱۲۷۹٤
● سال چهل و سوم

برای شرکت در مراسم سالروز انقلاب شاه و مردم

# احزاب آماده تظاهرات بزرگ میشوند

جلسات طبقات مختلف مردم ، احزاب ، سازمان های مختلف دولتی و خصوصی برای تنظیم برنامه و چگونگی شرکت واحد های مختلف‌در دمونستراسیون پرشکوه ششم بهمن همچنان ادامه دارد .

عصردیروز کمیته برگزاری‌تظاهرات ششم‌بهمن‌درحزب ایران نوین‌تشکیل جلسه داد وبرنامه تظاهرات طراحی گردید و طرح مربوط به کمیته اجرائی برگزاری تظاهرات تسلیم‌شد تا مقدمات اجرای‌آن را فراهم کنند.

بموجب این طرح روز یکشنبه ششم بهمن‌نمایندگان کلیه‌سازمان های وابسته به حزب طی مراسمی در سراسر کشور دربرابر تمثال‌شاهنشاه رژه خواهندرفت .

### ● در حزب مردم

نحوه شرکت اعضاء حزب مردم در مراسم سالروزششم بهمن عصردیروز در اجتماع فعالین حزب مردم وروسای سازمانهای وابسته درمحل حزب‌مورد بحث و بررسی قرار گرفت .

ساعت ده صبح امروز نیزکمیته های تشریفات و تدارکات حزب مردم جلسه‌دیگری تشکیل‌دادندو تصمیمات کلی در زمینه مراسم روز انقلاب‌شاه و مردم اتخاذ گردید .

### ● در حزب پان ایرانیست

دفتر مرکزی حزب پان ایرانیست نیز امروز با انتشاراطلاعیه‌ای برنامه های وسیع سازمان‌های حزبی گروه های وابسته ، شورا های مشورتی‌این حزب را در برگزاری آئین سالروز انقلاب ششم بهمن اعلام داشت .

با پایان ماموریت سفیر برزیل

## سفیر فرانسه شیخ‌السفرا شد

ازراست به چپ آقایان‌آرمین‌مایر سفیرامریکا ، اردشیر زاهدی‌وزیر خارجه ، سفیر برزیل‌وبانو در ضیافت دیشب‌وزارت خارجه به مناسبت پایان دوره ماموریت‌سفیر برزیل .

مدت‌ماموریت آقای «آلویزیوناپولئو» سفیر برزیل و مقدم‌السفرا درتهران پایان یافت و نامبرده طی این هفته تهران را ترک خواهد کرد .

دیشب ازطرف آقای اردشیرزاهدی وزیر خارجه ضیافتی بشام بافتخار مقدم‌السفرا برپا بود که در آن شخصیت های مملکتی و روسای نمایندگی های سیاسی مقیم دربار شاهنشاهی شرکت کردند .

در سر میز شام بین وزیرخارجه‌و سفیر برزیل نطق‌هائی مبادله گردید. سفیر برزیل از اکتبر سال ۱۹۶۱ متجاوز ازهفت سال‌درتهران ماموریت داشت و بهمین علت لقب مقدم‌السفرا به‌اواطلاق می گردیدوبابازگشت‌وی آقای «رنه‌سیوان» سفیر فرانسه در تهران که از فوریه سال ۱۹۶۲ نزدیک‌به هفت سال‌درایران ماموریت داشته است وظائف شیخ‌السفرا را برعهده میگیرد ودرغیاب‌او سردنیس رایت سفیر بریتانیا عهده‌دار این ماموریت خواهد بود . طی یکماهه گذشته از طرف روسای نمایندگی های سیاسی مقیم تهران و دوستان سفیر برزیل ضیافتهای متعددی بمناسبت عزیمت ایشان برپا گردید روسای نمایندگی های سیاسی مقیم تهران و محافل سیاسی همگی از عزیمت سفیر برزیل اظهار تاسف کردند . اماسفیر برزیل به دوستان قول داد که در آینده از هر فرصتی برای تجدید دیدار اینهمه دوست‌و دیدار از ایران استفاده خواهد کرد.

### سفیر عراق اواخر این هفته به بغداد میرود

آقای محمد حسین آل یاسین سفیر عراق عصر دیروز در کاخ وزارت‌امور خارجه با آقای اردشیر زاهدی‌وزیر خارجه ملاقات داشت‌و مذاکراتی پیرامون روابط ایران و عراق صورت گرفت .

این مذاکرات بیشتر جنبه‌تبادل نظر درباره تشکیل کمیته های مشترکی از نمایندگان‌ایران‌وعراق برای حل مشکلات موجودمیان دو کشور را داشت .

سفیر عراق اواخر این هفته برای تهیه مقدمات سفر قریب ـ الوقوع هیئت نمایندگی ایران به عراق برای شرکت در مذاکرات دوجانبه ایران وعراق رهسپاربغداد خواهد شد .


## روزنامه فردا

چهارشنبه‌ها منتشر میشود


### مجمع عمومی فوق‌العاده‌جامعه داروسازان ایران

طبق بند هشتم‌از فصل سوم‌اساسنامه جامعه داروسازان ایران چون‌مجمع عمومی فوق‌العاده جامعه که درتاریخ ششم دیماه جاری بحد نصاب نرسیده بود بدینوسیله ازهمکاران محترم دعوت بعمل می‌آید که در جلسه عمومی فوق‌العاده‌ایکه درروز جمعه یازدهم بهمن ماه چهل‌وهفت ساعت ۳بعد ازظهر در محل‌جامعه داروسازان‌ایران‌واقع‌درخیابان شاه چهارراه‌فروردین شماره۳۲٤تشکیل میشود حضور بهم رسانید. دستور جلسه : تصویب اساسنامه . لطفا کارت عضویت خود را همراه داشته باشید .

هیئت مدیره جامعه داروسازان ایران

آ_۳۳۵۳۳


**دکتر احمدمستشار**

متخصص بیماریهای قلب‌و عروق
پذیرائی ٤تا۸ بعدازظهر
خیابان پاریس شماره ۲٤


### تشکر وسپاسگزاری

از دوستان ارجمند وبزرگواری که با ارسال تلگراف ودرج آگهی تبریك در روزنامه‌ها یا حضورا نسبت به انتصابم ابرازعنایت فرموده‌اند قلبا سپاسگزارم و توفیق روز افزون همگان‌را در پیشبرد هدفهای مقدس انقلاب شاه و مردم‌وخدمت بمیهن عزیز ازخداوند بزرك مسئلت دارم

شهردار دودسر ـ ارسلان نصری
آ_٦٦٢٥٨


**کله‌پاچه**

**درانکس هات‌شاپ**

هم می توانید بخورید و هم میتوانید ببرید
از ساعت ۷ شب تا ۲نیمه‌شب و ۷صبح‌تا ۲بعدازظهر
تلفن ٦۲۰٤۳۰

**از روز دوشنبه ۳۰ دیماه**

**حراج انواع پارچه**

در مغازه های ربکا لاله‌زارنو
۲۱ آ_٦٥٩٦٤

**شماره تلفن دفتر وکالت**
**احمدفهیمی‌وکیل‌پایه۱ دادگستری**
**به ۳۱۲٥٦۸ تغییر یافت**
نشانی تهران ـ خیابان شاهرضا اول‌لاله‌زارنو

**قصر آئینه**

بزرگترین هنرارزنده ایران کهن رابصورتی زیبا
ومجلل وتاریخی هدیه میکنند

**سیمان تهران**

**جناب آقای دکتر بیژن جهانگیری**
انتصاب شایسته وبجای جنابعالی را بمقام سردبیری دانشکده پزشکی تبریك میگوئیم .
آ_٦٦۳٥۲ دکتر منوچهر خشنود ـ دکترپروانه خلاقی

**کاریکاتور**

مجله سیاسی فکاهی «کاریکاتور» برای آنهاکه بیشتر می‌فهمند وکمتر میخندند امروز منتشرشد
آ_٦٦٤۱٤

**اطلاعیه ناتالی**

زیباترین پارچه های پشمی فصل از مشهورترین مزون های اروپا وارد شد . ناتالی تخت‌جمشید .
۱ـ۲ آ_٦٥۹٦۸

از امشب از امشب .

**شکوفه‌نو**

یکی از چهار کاباره بزرك جهان
برنامه های جدید خود را تقدیم میکند
۱ـ لوس‌فلمینکوس LOS–FLEMENCOS
بزرگترین بالت‌فولکلوریك اسپانیا
۲ـ اوا ـ آیدا EVA–AIDA
زیباروی ژانگولریست اطریشی
۳ـ ری‌آروزو RIHARUSO
سلطان‌دوچرخه‌سواران جهان‌با یك برنامه غیر قابل تصور
٤ـ مرسدس MERCEDES
خواننده وآتشپاره بین‌المللی
٥ـ لوس‌ترس‌اسپانیولی
LOS 3 ESPANOLES
خواننده حنجره طلائی اسپانیا
بانضمام ده ها برنامه جالب دیگر
در بزرگترین کاباره خاورمیانه
**شکوفه‌نو**
تلفن های رزرو ۹٥۳۰۳۳ ـ ۹٥٤۰٤٤

ششمین سالگرد پیروزی انقلاب سفیدایران رابشما

# کارگران کارخانجات کفش ملّی

TRADE MARK
کفش ملّی

پاسداران صنایع ملّی ، تهنیت میگوئیم

و سوگند یاد میکنیم:
که همگام با شما برادران سربلند کارگر ، بخاطر پیروزی آرمانهای مقدس‌ملی و برتری کالاهای ایرانی،برای ساختن عظیم ترین قطعات پولاد ، تا استوار کردن حتی یك پیچ کوچك همه دقت، تجربه و دانش خود را بکار بریم و با بستن مرزهای کشور بروی کالاهای خارجی،
پاسدار بیدارجبهه صنعتی انقلاب سفید ایران باشیم

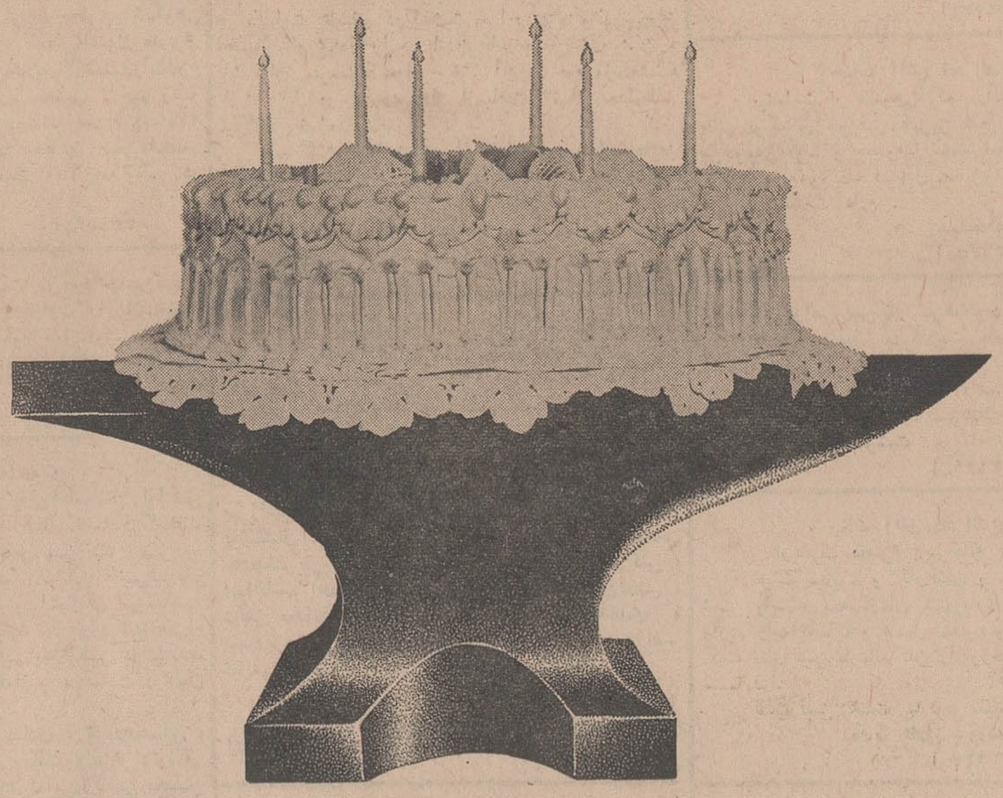

همسنگران شما درجبهه صنعتی انقلاب

کارگران کارخانجات ایران ناسیونال

حراج ـ حراج ـ حراج

**این باور کردنی نیست ...؟**
**حراج از ۲٥ الی ٥۰ درصد تخفیف**

**درفروشگاه پارچه‌های مقدم**

**ممتاز و کارخانجات ایران**

حراج انواع پارچه های پشمی‌زنانه‌ومردانه
حراج طور وانواع پرده‌ای عریض ،
در رنگها وطرحهای مختلف

**حراج از اول بهمن فقط در**
**خیابان شاه ، پاساژ رویال ، طبقه سوم**