اطلاعات

سال سی وپنجم ـ شماره ۱۰۴۵۳ — چهارشنبه هفدهم اسفندماه ۱۳۳۹ — تکشماره ۳ ریال

نیروی ملل متحد در کنگو خلع سلاح شد

نیرو های سودانی سازمان ملل بدست‌سرلشگر «موبوتو» خلع سلاح و پراکنده شدند وبنادر «ماتادی» و«بانانا»بتصرف قوای کنگو درآمد

بدنبال پیروزیهای «موبوتو» به ٤ ناوجنگی آمریکا دستور عزیمت به کنگوداده شد، ولی بعدا این دستور بجهاتی لغو گردید ـ دولت سودان بعنوان اعتراض نیروهای خودرا ازکنگو احضارکرد

۲۸ صفحه

■ سرلشگر «موبوتو» دستور اشغال‌فرودگاههای‌سازمان ملل را که تنها وسائل ارتباطی ملل متحدباخارج است ، صادر کرد.حکومت کنگو درخواست بازرسی پروازهای هوائی سازمان ملل و تغییر نماینده هامر شولد را داد

■ به هزار سرباز مراکشی قوای ملل متحددستورحمله به «ماتادی» داده شد لکن قوای ملل متحد با خروج نیروهای سودانی و مراکشی ضعیف شده‌است فتنه و آشوب در سراسر کنگو ادامه دارد. در قتل عام «لولو آبورك»، ۱۱۰تن از هواداران لومومبا کشته شدند درصفحه ٤

سفیرکبیر ایران درامریکا وارد تهران‌شد

آقای‌مهندس اردشیرزاهدی سفیرکبیر ایران درامریکا پس‌ازورود با آقای «ویلز» سفیرکبیر امریکادر تهران صحبت میکند .

ساعت یازده و بیست‌دقیقه شب گذشته آقای مهندس اردشیرزاهدی سفیرکبیر ایران درامریکا باهواپیما از ژنو وارد تهران شدند درفرودگاه مهرآباد جمعی از رجال ، اعضای وزارت‌خارجه ، سفیرکبیر امریکا در ایران ، رئیس اصل چهار وعده‌ای از شخصیتهای خارجی و افسران ارشد و آشنایان ایشان حضور داشتند .

آقای مهندس اردشیرزاهدی برای عرض گزارش حوزه‌ماموریت به‌پیشگاه شاهنشاه شرفیاب شدند .

سفیرکبیر ایران در امریکا قبل از عزیمت بتهران چند روزی در ژنو اقامت داشتند و طبق خبری که بمارسیده خوشبختانه کسالت تیمسار سپهبدزاهدی سفیرکبیر ایران در دفتر اروپائی سازمان ملل‌متحد برطرف شده و بهبودی محسوسی یافته‌اند .

شهادت پیشوای بزرك اسلام

فردا بیست‌ویکم ماه مبارك رمضان مصادف با قتل مولای متقیان‌علی‌ابن ابیطالب‌علیه‌السلام است و سراسر عالم اسلام بخصوص جامعه تشیع در ماتم این شخصیت خارق‌العاده بشری عزادار میباشد .

امشب شمع‌جمال وجودعلوی که‌میخواست حکومت باعدل و نصفت اسلام‌رادرقلمرو مسلمانان مطابق رویه‌پیغمبر اکرم انجام دهدبا شمشیری که‌بدست‌شقی ترین افراد مردم عرب برفرق مبارکش فرود آمد خاموش شد وجهان اسلام را تاریکی فرو گرفت .

بااین ضایعه‌عظیم ،حکومت عادله‌مسلمانان‌ازراه راست‌منحرف شدو مدینه فاضله محمدی که بعد از ادوار مظلم جاهلیت و توحش‌اعراب بدست پیغمبر و یاران باایمانش بنیاد شده بود خراب گردید ودوباره حکومت زور وزر و ظلم واجحاف‌بدست معاویه وافراد پست ودنیاپرست برجامعه مسلمین تحمیل‌گردید.

آن‌عنصر باشهامتی که‌تمام همخودرا صرف آسایش ورفاه بینوایان و حمایت از ضعفا و طرد اقویا وزورگویان ازدستگاه خلافت میکرد امشب چشم از

بقیه در صفحه بیست‌وپنجم

دولت جدید

هفته آینده تشکیل و معرفی میگردد

همانطور که در شماره پیش‌اطلاع دادیم طبق قانون بمحض‌آماده شدن مجلس شورایملی برای کار وتقدیم عریضه به پیشگاه ملوکانه دولت مستعفی میگرددبنا براین‌روزدوشنبه بیستم اسفند پس از تعطیل‌ایام‌احیاء آقای مهندس شریف امامی‌استعفای دولت را تقدیم اعلیحضرت همایونی خواهند کرد و بدین ترتیب‌حکومت تغییر می‌کند و دولت جدید بمجلس پیشنهاد و معرفی می‌گردد .

طبق اطلاعی که داریم آقای مهندس شریف امامی نخست‌وزیر بار دیگر از طرف اعلیحضرت مامور تشکیل کابینه جدید خواهد شد و برای انتخاب وزیران تازه به مطالعه می‌پردازد .

هنوز نمیتوان گفت کدام یك از وزیران کابینه فعلی در پست های خو دباقی خواهند بود و کدام یك تغییر می‌نمایند . دراین باره‌شایعات بسیار وجود دارد بعضی‌حدس‌میزنند که پنج الی شش وزیر تغییرخواهد کرد که چون قطعی نیست نمیتوان

بقیه در صفحه بیست‌وپنجم

دبیران و آموزگاران

درکلاسهای درس شرکت کردند

مشکل حقوق‌معلمین‌مورد توجه‌دولت‌میباشد

همانطوریکه روز دوشنبه اطلاع دادیم اعلامیه ای بعنوان اعلامیه ـ معلمین پایتخت منتشر شد که در آن روز چهارشنبه ۱۷ اسفند یعنی امروز بعنوان روز اعتراض معلم‌تعیین شده بود . در این اعلامیه اشعار گردیده بود که امروز معلمین پایتخت در کلاسها حاضر خواهند شد ولی در س وبحث نخواهند بود و معلمین سکوت اختیار میکنند .

ما همانطور که‌در شماره قبل اظهار نظر کردیم معلمین کشور را در اظهار این عقیده که حقوق معلم کافی ـ نیست و در مقابل کار سودمند و خلاق و پرارزش معلم بسیار ناچیز میباشد محق میدانیم و عقیده داریم حقوق فرهنگیان نباید از سایر ـ طبقات کارمند دولت کمتر باشد .

ما نوشتیم نوع اعتراضی که‌بعضی از معلمین در نظر گرفته اند و یا به آنها پیشنهاد شده است نوع اعتراض

بقیه در صفحه بیست‌وپنجم

رزم آراء چندروز قبل‌ازآنکه ترورشود

پیشنهادی ازانگلستان مبنی بر تقسیم منافع نفت‌براساس ۵۰ درصد دریافت کرده بود

دنباله خاطرات شاهنشاه: **ماموریت برای‌وطنم**

● **ولی رزم آرا میخواست صبر کند تاحرارت و احساسات مردم تخفیف یابد و آنگاه این پیشنهاد را در مجلس اعلام کند و ممکن است همین تصمیم موجب مرگ او شده باشد**

● **ما از رفتار تحکم آمیز بیگانگان خسته شده و از اینکه شرکت نفت به ما بچشم‌ولینعمت‌می‌نگریست بستوه آمده بودیم**

● **شرکت نفت پنداشته بود با افزایش مختصر عایدات نفت ممکن است من‌ومردم کشور را مسحورخودسازد**

بقیه در صفحه بیست و هفتم

حقوق معلم

سرمقاله درصفحه دوم چاپ شده است

تیم ملی کشتی ایران برای‌عزیمت بمسکو انتخاب شد

سلطانی نژاد، صنعتکاران، حبیبی، مهدیزاده، تختی مقام اول مسابقات‌رابدست‌آوردند

نتایج وزنهای دوم، سوم، و هشتم بعلت‌تساوی‌امتیاز کشتی گیران در اردوتعیین میگردد

دنباله مسابقات کشتی انتخابی اعزام تیم ملی بشوروی از ساعت ٤ بعد از ظهر روز دوشنبه در سالن محمد رضا شاه پهلوی با حضور ـ هزاران‌تماشاچی انجام‌شدوروزگذشته قهرمانانیکه برای‌فینال‌مسابقه رسیده بودند با هم مسابقه دادند و تیم ملی کشتی ایران جهت عزیمت به شوروی انتخاب گردید .

در وزن اول آقایان سلطانی نژاد اول خدابنده دوم امیری سوم شدند دروزن‌دوم چون امتیازات‌باباولادی، بایرام جهانی ، سیف پور با هم مساوی بود قرار است بین این

بقیه در صفحه بیست و هفتم

تاروز شنبه ۲۰ اسفندماه

کلیه‌دانشجویان‌بازداشت‌شده آزادمیشوند

تعویض‌کارتهاکه از ۳ بعدازظهردوشنبه‌شروع شد همچنان ادامه دارد

کلاسهای مؤسسه زبانهای خارجی وکلاسهای تهیه‌دانشکده فنی از روز شنبه افتتاح میشود

ازساعت ۳ بعد از ظهر روز دو شنبه ۱۵ اسفند درهای دانشگاه مجددا باز شد و دانشجویان دسته دسته برای‌تعویض کارتهای تحصیلی خود بدانشکده‌های مربوطه مراجعه میکردند .

دردانشکده پزشکی

دانشکده پزشکی ازدانشکده‌های دیگر شلوغ تر بود، آقای دکتر حفیظی سردبیر دانشکده پزشکی به خبرنگار ما گفت باوجود اینکه‌ساعت ۳ بعد از ظهر رابرای تعویض کارت تعیین کرده بودیم دانشجویان از

بقیه در صفحه بیست‌وپنجم

دوتن‌ازدانشجویان که‌کارتهای خودرا تعویض کرده‌اند .درحالیکه کارت دید تحصیلی رادردست دارند دیده میشوند .

امریکابه پاکستان ۷۲۵ میلیون دلار کمك کرد

پرزیدنت‌کندی مارشال ایوب خان را بواشنگتن دعوت‌کرد واعلام داشت‌که آمریکا ۷۲۵ میلیون دلار وام وکمك بپاکستان‌میدهد

■ محافل سیاسی می گویند هدف کندی‌ازصدوراعلامیه نشان دادن توجه آمریکا به پاکستان بوده‌است

■ «محمد شعیب» وزیردارائی پاکستان به کندی تذکر داده بود که آمریکا برای نظریات متحدین آسیائی خود اهمیت درجه دومی ، در قبال‌نظریات‌دول‌بیطرفی مانند هندوستان، قائل شده است

■ در اعلامیه کندی گفته‌شده است که حکومت امریکا اهمیت بسیاری برای روابط نزدیك‌دوستانه‌خود با پاکستان قائل است و تمایل دارد که برای رفع دشواری های اقتصادی پاکستان‌کمك‌کند.

درصفحه ٤

اعانه علیاحضرت ملکه انگلستان برای امور خیریه

طبق اطلاعی که بدست آمده علیا حضرت الیزابت ملکه‌انگلستان قبل از اینکه از تهران عزیمت فرمایند مبلغی اعانه برای امور خیریه دراختیار موسسات خیریه ایران گذاشته‌اند .

این عطیه علیا حضرت و نظرخیرخواهانه ایشان شایسته تقدیرو موجب کمال سپاسگزاری است .

مرس جوب

تهران دفتر مخصوص دربار شاهنشاهی ـ رونوشت جناب آقای دکتر اقبال ـ رونوشت تیمسار علوی مقدم وزیر کشور ـرونوشت جناب آقای فولادوند استاندار محترم خوزستان

چون در ذیل تلگرافات چاپ شده در روزنامه اطلاعات‌شماره های ۱۰۴۵۱ مورخ۱۴ر۱۲ر۳۹ و ۱۰۴۵۲ مورخ۱۵ر۱۲ر۳۹ مربوط به معرفی آقای محمدکارون که به پیشگاه‌همایونی مخابره شده‌است امضاء جان نثاران امضاء کنندگان زیر مشاهده میگردد که کاملا بی‌اساس و عاری از حقیقت میباشد . بدینوسیله مراتب را جدا تکذیب نموده و بی‌نهایت متاسفیم که بدون اطلاع اینجانبان مبادرت به چاپ امضاء شده است .

جمال‌الدین شریف ـ حاج سید عباس هاشمی ـ سید عبدالکریم فاطمی ـ حاج میرزا علی منعم ـ حاج شعبان سالمی ـ غلامرضا عظیمی تبریزی ـ سید صادق علوی ـ خلیل زبیدی ـ مجید بحرانی ـ میرطاهر هاشمی

آ ـ ۴۲۱۶۷

مرس جوب

لاروس

از داوطلبان شغل در موسسه بین‌المللی لاروس خواهشمند است پنج‌شنبه صبح (فردا) ساعت ۹ونیم خیابان شاهرضا جنب کالج شماره ۱۴۴ مراجعه فرمایند آ ـ ۴۶۸۴۶ گردونه

قابل توجه زرتشتیان

شرح درصفحه آخر

آ ـ ۴۲۱۵۱

قابل توجه آقایان آرشیتکت‌ها ومهندسین وصاحبان ساختمانهای مرکز وشهرستانها

پارکت B.W (فرش چوبی) ساخت ایران بسته بندی شده در جعبه های محتوی ۵ متر مربع برای فروش موجود است.

قیمت باهزینه نصب و چسب مترمربع ۴۹۵ ریال.

محل فروش ـ خیابان شاه رضا کوچه فتوحی شماره ٦ تلفن ـ ۶۹۳۹۰ ـ ۶۹۵۹۶

روغن نباتی جهان

رپرتاژ مراسم قرعه کشی حساب تامین آتیه بانك پارس

واسامی برندگان را درصفحات ۱۸ و۱۹این شماره مطالعه نمائید

پیچیت گلدری فاستونی پرده چلوار رومیزی

جهان چیت

عامل فروش سرمی امشا

پیروزی مردم شرافتمند شهرستان نطنز وجوشقان درانتخاب

علی اخوان

نماینده حقیقی و محلی خودحتمی است

اداره‌مرکزی بانک‌تهران

به انتهای شمالی فیشرآباد خیابان نیکو شماره ۵ انتقال یافته است

شماره تلفنهای اداره مرکزی بانك بشرح زیراست:

۴۸۵۸۵ ـ ۶۱۲۲۸ ـ ۶۱۲۲۹

هجوم بطرف میزهای فلزی ریالکو

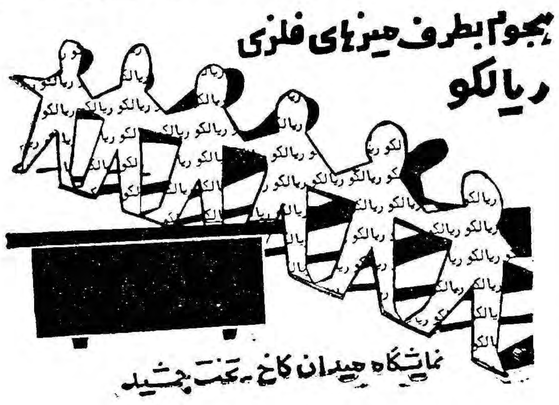

نمایشگاه میدان کاخ ـ تخت جمشید

نوروز را درهتل ونك بگذرانید

هتل ونك عالی ترین و مدرن ترین و جالب ترین هتلهای تهران در ایام عید تخفیف عمده‌ای بمشتریان خود میدهد باین‌ترتیب‌که استثنائا درایام عید نوروز اطاق باصبحانه و یك وعده غذا برای یکنفر ششصد ریال در روز تعیین گردیده است.

اقدام باین کاردر تاریخ هتل داری ایران بی سابقه است

تافرصت باقی است برای رزرواسیون باداره مهمانخانه‌های بنیاد پهلوی واقع در خیابان پاستور وسیله تلفنهای شماره ۸۲۲۵۱۳ و ۸۲۲۶۷۰ مراجعه فرمائید.

۱ـ۳ ـ ۴۶۸۲۲

جریان روز

حقوق معلم

اینهم یکی از مسائل مهم روزاست که نباید آنرا نادیده انگاشت واین معضل را بااولیای امورو مردم درمیان نگذاشت .

سال به آخر میرسد، بودجهٔ عمومی مملکت در دست تهیه و تنظیم است واگر دربارهٔ حقوق معلم فکری نشود ظلم فاحشی نسبت باین طبقه شریف وعزیز روا خواهد شد .

ماخر بارهٔ مقام معلم بحث‌های زیاد کرده‌ایم، ازشرافت وعزت نفس وعلاقه این طبقه سخن بسیار گفته‌ایم، برای تامین حقوق و رفع این تعدی وتبعیض میان حقوق معلم وسایر کارمندان دولت مقالات متعدد نوشته‌ایم واطمینان داریم امروز که دراین باره صحبت می‌کنیم افکار عمومی ازهر جهت آماده پذیرش این مطلب است وهمه باما همصدا هستند که نسبت بحقوق معلم دراین کشور تعدی میشود وباید توجهی عاجل دراین باره مبذول گردد .

پریروز جمعی از آموزگاران و دبیران بنمایندگی از جانب همکاران دیگر خودباداره اطلاعات آمده بودند ، درملاقات باآنها خیلی مطلب بمیان آمداز سختی‌ها ومشکلات زندگی صحبت شد ،از تبعیض وناروائی هابحث‌شد، ازکمی حقوق ونداشتن مسکن وماوا سخن بمیان آمد که همه راتصدیق کردم و گفتم :آقایان دراین باره هرچه بگوئید مورد تایید است ،نه‌من بلکه تمام‌ملت ایران باسلسله مقالات وانتشارات متاثرکننده‌ای که‌در همین روزنامه بچاپ رسیده‌از ماجرای زندگی پرملال شما آگاهند واطمینان داشته باشید که‌شخص شاه بیش‌از همه‌مابااین مشکل توجه دارند، ولی مطلب اینست که ترمیم حقوق هفتاد هزارمعلم دراین مملکت کارآسانی نیست ودرحل این معما دولت ووزارت فرهنگ عاجزمانده‌اند ، خاصه اینکه امسال بودجه‌هم تقلیل یافته، اضافاتی بوزارتخانه ها نمیدهند وبااینهمه میخواهند برای وزارت‌فرهنگ فکری بیاندیشند که‌وضع حقوق معلم اصلاح شود!ما نه‌آنطور که‌شما انتظار دارید ونه‌آنطور که‌زندگی شما را بهبود می‌بخشد ، گفتند طبق‌اعلامیه‌ای که از جانب ما در باشگاه مهرگان صادرشد تصمیم براینست که‌روز چهارشنبه(امروز) درکلاس های درس حاضر شویم امادرس نگوئیم ، ساکت‌بمانیم، واین سکوت راعنوان اعتراض خود قرار دهیم وباشاگردان حرف نزنیم وبدین وسیله افکار عمومی رابسوی خود متوجه سازیم باآقایان گفتیم:این یک‌کار زائدوبیحاصل وبی‌معنائی است که ازاهمیت وشان و جلال معلم میکاهد وما درشماره امروز روزنامه باین کار انتقاد کرده‌ایم ، هرگزبدین عمل مبادرت نورزید چون اگرمقصود شماآگاه ساختن عامه‌مردم ایران بوضع زندگی وکمی حقوق است‌محتاج‌باین کار که‌دون شان معلم است نمیباشد، شما مطالب خودرابا روزنامه درمیان‌بگذارید .میتوانیدمقاله بنویسید، بمامطلب‌بدهید،آنقدر ازاین وسیله گویا میتوانید استفاده کنید که‌بهیچوجه بسکوت احتیاج ندارید، این‌کار رانکنید وفرزندان خودرا در مدارس آزرده خاطر نسازید .

به‌آقایان یادآور شدم که جماعت دیگری ازدوستان شما از روسای دبیرستان‌هاو دبیران نمایندگان،آموزگاران آمده بودندو آنها معتقد بودند که باادامه کارو اشتغال به‌تدریس ، عاری ازهرگونه تظاهری حرف‌های خودرا بگویند، حقوق حقهٔ خودرا مطالبه کنند، نمایندگان آنهاباولیای‌امور تماس بگیرندواصلاح‌وضع زندگی خود رابخواهند ، تصور نمی‌کنید آن‌راه بهتراز سکوت ودرس ندادن‌باشد، چون درهرحال همه‌شما یک هدف‌دارید وآن خلاصی ازوضع رقت‌بار کنونی وترمیم حقوق‌شماست، من‌بشما اطمینان میدهم که دولت‌باین امروقوف کامل دارد ، مردم‌هم متوجه هستند،فقط یک‌جاکارلنگ‌میباشد وآن‌نبودن پول‌است که‌مسلما تامین حقوق آقایان‌مستلزم پیداکردن اعتبار گزافی‌است که‌دولت برای یافتن‌آن‌عاجز مانده وبهمین‌جهت‌بود که ا‌مر فرهنگ چندی‌پیش درصدد برآمد باتشکیل شورا های فرهنگ شهرستانها کمک مردم را جلب نماید، ازراه گرفتن‌عوارض شهرداری وکمک مردم توانا وضع حقوق ومسکن معلم را در هر شهر برای خودآن‌شهر سرو صورت بدهد ، بنابر این نیازی به توجه دادن افکار عمومی نیست وما باطیب خاطر حاضریم پیرو افکار و عقاید شما دراین باره باشیم وازدولت و ملت بخواهیم که هرچه زودتر در این باره فکر کنند و قدمی سودمند بردارند و بیش از این بحرف ووعده ووعید وقت نگذرانند.

آقایان تشریف بردندو من در فکر فرورفتم که‌راستی این معضل را چگونه میتوان حل کرد،ازیکطرف دولت میگوید اعتبارکافی ندارم، بودجه ها را تقلیل میدهیم ، اضافه اعتبارات را حذف می‌کنیم ، پس تکلیف حقوق این طبقه از مردم که نقش مهمی بدست دارند وباصداقت و علاقه آمادهٔ خدمت مقدس معلمی هستند چیست ؟

مگر میتوان حقوق معلم را باین پایه نگاهداشت در حالی که زندگی روزبروز مشکلتر و قیمت اجناس سیر صعودی می‌پیماید ؟ مگر میشود بمعلم گفت بادویست و پنجاه وسیصد تومان حقوق‌زندگی کن ؟ این آموزگار باچه روحیه‌ای میتواند به فرزندان مادرس بدهد، چطور میتوان از او انتظار داشت وظایف خودرا بخوبی انجام دهدو چطور بتواند شاگردان خودرا درس اخلاق وایمان دهد در حالی‌که فکر او راحت نیست ؟ چطور میتوان این شکاف و فاصلهٔ بزرگ‌میان حقوق یک لیسانسیه دبیرو یک لیسانسیه عضو شرکت ملی نفت وسازمان برنامه و سایر موسسات و ادارات رانگاهداشت .

این تبعیض بیش از هر چیز آقایان معلمین رانج میدهد و روح آنها را کسل وآزرده میسازد.

در این افکار غوطه وربودم که وعدهٔ خودرانسبت به‌آقایان برای تعقیب مطلب چگونه انجام دهم ، چه راه حلی پیشنهاد کنم که‌رفع این اجحاف و تعدی شود و طبقهٔ شریف ومحترم معلم را از این سختی و مضیقه زندگی نجات دهد.

راستی عقلم بهیچ‌کجانرسید جز اینکه از دولت بخواهم بودجه هارا هرچه میتوانند کم کنند ، حقوق‌ها را بکاهند، مخارج تشریفات زائد را حذف نمایند، سرویس اتومبیل را از میان بردارند وبالاخره از تمام وزارتخانه‌ها کسر بکنند و حقوق معلم را تامین نمایندو اگر دراین باره گذشت‌و فداکاری روا دارند این نظر حتما عملی خواهد شدو اما راه دیگری که بنظرم رسیده اینست که :

اگر یک در صد از حقوق کلیه اعضای دولت در هر رتبه ومقامی هستند کسر شود مسلما حقوق معلم تعدیل و تامین میشود واین راه دیگری است که میتواند مشکل بزرگ حقوق معلم را حل کند و حقوق معلم و سایر کارمندان دولت را لااقل یکسان سازد.

اگر از این راه امکان پذیر نباشد و کارمندان دولت از این‌پیشنهاد ماکه بخاطر تامین رفاه و آسایش زندگی هفتاد هزار کارمند فرهنگ تقدیم میداریم رنجیده خاطر میشوند و قبول نمیکنند باید پیشنهاد دکتر صدیق را پیش کشید و از راه جلب مساعدت عمومی در این‌باره فکر کرد اما راهی که آقای وزیر فرهنگ درنظر داشتند دوای عاجل برای درد امروزی نیست . مشکل امروز را ازمیان برنمیدارد، زمان درازی لازم است تاشورای فرهنگ شهرستانها با همکاری انجمن‌های شهر که اکنون سروتهی ندارد و بسیاری ازشهرها فاقد آن میباشد بتوانند وضع عوارض کنند و کمک عمومی را جلب نمایند. این‌نظر وزیر فرهنگ درد امروز معلم را تسکین نمیدهد .

عقیده ما براینست که وزارت فرهنگ بیاید ازمردم استمدادبجوید، مردم ثروتمند و توانای کشور را در هر شهر باستعانت و کمک بفرهنگ خودشان دعوت نماید، خیلی افراد نوع پرور و خیر خواه و معارف دوست دراین مملکت هستند که در پی وسیله‌ای هستند تا افکار خیر خواهانه خودرا جامهٔ عمل بپوشانند ، وزارت فرهنگ بوسیله همان شوراهای فرهنگ که‌در تهران و شهرستانها تشکیل گردیده مردم را باین امر تشویق کند، مایقین داریم طبقه ثروتمند وبی‌بضاعت هردو حاضرند بخاطر تعلیم و تربیت فرزندان خودهریک طبق‌استعداد وتوانائی خود بصندوقی که زیر نظرافراد معتمد شهر قرار خواهد گرفت ووجوه خ[illegible] بهبود زندگی و تهیه مسکن معلم کردد کمک کنندو چیزی بپردازند، ماهانه‌ای از یک تومان تاهزار تومان پرداخت کنند وبااین کمک عمومی ملت‌ایران ، فرهنگ کشور از مذلت وفقر کنونی خارج میشود و قیافه دنیائی بخود میگیرد ، زیرا همه جا ازهمین راهها فرهنگ‌عمومی راکمک میکنند ومدارس باپول مردم می‌چرخد .

این راه یا آن راه هردو علاجی است که مشکل امروزی حقوق‌معلم راحل میکند و آنچه مورد درخواست ما میباشد اینست که درهمه‌حال باید دراین باره فکری اندیشیدو بوضع رقت‌انگیز حقوق معلم پایان داد.

چه بودم چه هستم چه خواهم شد

رازی است که کاشف آن تفسیر قرآن کشف الحقایق ترجمه حاج عبدالمجید نوبری میباشد .

کتابفروشیهای ابن‌سینا و اقبال وشمس و کتابفروشیهای معتبر دیگر

هدیه ۶۰۰ ریال آ_۴۱۴۰۹ ۱_۵

Contarex®

کنتارکس

ZEISS IKON

کاملترین دوربین عکاسی جهان برای عکسبرداری علمی، تحقیقی، معماری، تفریحی وهرنوع عکاسی دیگر.

(زایس ایکون پیشرو صنایع عکاسی)

ZEISS IKON

برای دریافت کتابچه مخصوص ومطالعه آن بفروشندگان زایس ایکون مراجعه فرمایند

گوتی نو

سپهبد امان‌الله جهانبانی ـ سرلشگر منصور جهانبانی و عزیزالله جهانبانی با نهایت تاثر و تاسف‌در گذشت مادر عزیز خود **بانو ایران جهانبانی شمس السلطنه** را باطلاع اقوام و دوستان میرسانند .

مجلس ختم مردانه روز یکشنبه ۲۱ اسفند از ساعت ده تا دوازده صبح در مسجد مجد و ختم زنانه روز پنجشنبه ۱۸ اسفند از ساعت ۳ تا ۵ بعد از ظهر در منزل بانو پوران جهانبانی دختر آن مرحومه واقع در خیابان مولوی جنب دبیرستان ایران بر گذار میگردد مراسم هفته یکشنبه ۲۱ اسفند از ساعت ۳ بعد از ظهر در امامزاده عبدالله انجام می گردد .

خانواده های ـ جهانبانی ـ شمس ملك آراء ـ جهانسوز ـ شرقی ـ هداوند ـ یزدانمهر ـ کیکاوسی ـ پورسیف ـ کازرونی ـ خزاعی ـ احمدی ـ سهرابی ـ صمدی ـ جهان‌بینی ـ افراسیابی ـ بیات ـ قهرمانی ـ معینی

در گذشت این بانوی نیکوکار موجب کمال تاسف است بخانواده های محترمی که در این ضایعه عزا دارند بویژه فرزندان برومند آنمرحومه مصیبت وارده را تسلیت میدهیم

با نهایت تاسف در گذشت مرحوم **جواد عشایر** باطلاع دوستان و آشنایان میرساند مجلس ختم آنمرحوم روز۵شنبه ۱۸ اسفند از ساعت۱۷الی ۱۰ بعد از ظهر در مسجد مهدوی خیابان شهباز خیابان‌جهان‌پناه‌منعقداست خواهشمند است با تشریف فرمائی خود روح آنمرحوم را شاد فرمائید .

جواد فاخری ـ حسن عشایر ـ جلال‌عشایر ـ حسین‌عشایر

بعموم‌بازماندگان آنمرحوم‌مصیبت‌وارده را تسلیت میدهیم

چون روز جمعه۱۹ اسفند/۳۹ مصادف‌باشب‌یکمین‌سال در گذشت ـ شادروان مرحوم**آقای باقرزرین‌بال** میباشد بدین منظور مراسم یاد بودی از ساعت ٤ الی ٦ بعد از ظهر در قم صحن‌مطهر حضرت‌معصومه‌علیهاالسلام بقعه خانوادگی بر گذار میشود . **خانواده ـ زرین بال**

با نهایت تاسف در گذشت مرحوم **مشهدی اسماعیل سلیمانی خامنهٔ** را در خامنهٔ باطلاع فامیل وهمشهریهای‌محترم میرساند مجلس ختم آنمرحوم روز جمعه نوزدهم اسفند ماه ۳۹ از ساعت ۲ و نیم تا ۵ بعدازظهر در مسجد صاحب‌الزمان واقع در انتهای خیابان شاهپور منعقد است و مجلس زنانه همانروز در منزل شخصی آقای کاظم بابا زاده واقع درخیابان سلسبیل ایستگاه هاشمی خیابان شکوفه کوچه شریفیان کاشی ۲۶ بر قرار است .

حاجی جعفر سلیمانی ـ کربلائی اصلان جمالی خامنهٔ ـ حاجی رضا مهانیان ـ ابراهیم ابراهیمی خامنهٔ ـ میر علی اصغر علوی ـ یعقوب اصلانخانی ـ رضا ایزد طلب ـ سرگرد چاوشی ـ حاجی بابا وحیدی ـ کاظم بابا زاده و برادران ـ علی سرائی ـ حسن جمالی و برادران ـ برادران خندقی ـ مصیب علی زاده ـ اکبر نهاوندی خامنهٔ

بعموم‌بازماندگان آنمرحوم‌مصیبت وارده راتسلیت میدهیم

با نهایت تاسف فوت ناگهانی مرحوم **حسین رهبانی** اخوی زاده را باطلاع عموم دوستان و منسوبان میرساند مجلس ترحیم آنمرحوم روز جمعه ۱۹ اسفند ماه از ساعت ۳ الی ۵ بعد از ظهر در مسجد حاج ابوالفتح واقع در میدان شاه و ختم زنانه همان روز در منزل شخصی منعقد خواهدبود

حاج محمد رهبانی ـ علینقی نافعی ـ عباس رهبانی ـ حسن نافعی ـ غلامحسین رهبانی ـ منوچهر رهبانی ـ حسن حقیقت ـ مرتضی نافعی ـ حاج‌حسین حاج‌تاضی ـ حاج مهدی حاجیان ـ حاج علی حاجیان ـ جواد پهلوان ـ حسین حاج قاضی ـ رضا آرمند . آ_۴۲۰۸۹

بعموم‌بازماندگان آنمرحوم‌مصیبت وارده راتسلیت میدهیم

با نهایت تاسف در گذشت **بانو شکوهی** همسر آقای حسینعلی شکوهی شهمیر زادی را باطلاع دوستان وآشنایان میرساند مجلس ترحیم آن مرحومه از ساعت ۲ و نیم الی ۵ بعد از ظهر روز جمعه نوزدهم اسفند ماه درمسجد بنی‌هاشمی خیابان گرگان چهار راه معینیه منعقد میباشد .

حاج امراله شهابی شهمیر زادی ـ اکبر شکوهی ـ محمد علی شکوهی ـ محمد صادق رودباری ـ عبدالحسین رود باری ـ حیدر شکوهی ـ حسینعلی شکوهی ـ رحیم رود باری

بعموم‌بازماندگان آنمرحومه‌مصیبت‌وارده راتسلیت‌میدهیم

عرض تشکر و اعتذار

از آقایان عظام حجج اسلام و وزراء و نمایندگان محترم‌مجلسین و شهردار معظم تهران و افسران عالیقدر ارتش و همکاران‌عزیزفرهنگی و همشهریان گرامی و عموم طبقات مختلف که باشرکت در مجلس سوگواری حسن کامیاب پدر و برادر فقیدمان قدم رنجه فرموده و یا بوسیله روزنامه و تلگراف ابراز همدردی نموده‌اند صمیمانه تشکر مینماید واز اینکه بعلت تالمات روحی سعادت شرفیابی دست نداد پوزش میطلبیم . **کامیاب ـ حریری**

برنامه نوروز سینماهای

امپایر ـ پلازا ـ دنیا

بتمام اهالی تهرون طرفداران خودم اخطار میکنم خواهشی که دارم امسال شب عید نباید پاتون را از تهرون بیرون بگذارین چون دلم میخواد همه شما بهترین فیلم منو ببینید

قفل بازکن

نورمن ویزدوم

هوالحی الذی لایموت

بمناسبت فوت مرحومه متعلقه جناب عمادالاعلام آقای حاج محقق واعظ شهیر خراسانی اطال‌الله عمره عصر روز جمعه ۲۲ شهر صیام مجلس ترحیمی در مسجد ارك منعقد است انشاءالله عامه طبقات محترمین خاصه آقایان علماءاعلام ووعاظ ذوی‌العزوالاحترام برای تسلیت باز ماندگان و شادی روح آنمرحومه شرکت خواهند فرمود .

العبد محمدالموسوی‌انبهبهانی ـ الاحقر بهاءالدین‌انئوری ـ الاحقر عبداله‌بن مسیح‌الطهرانی

بمناسبت فوت مرحومه مغفوره همسر واعظ ارجمند و محدث بزرگوار جناب مستطاب آقای حاج محقق خراسانی مجلس ترحیمی از ساعت ۳و نیم تا پنج‌و نیم بعد از ظهر روز جمعه بیست و دوم رمضان ۱۹ر۱۲ر۳۹ در مسجد ارك منعقد است امید است آقایان علماء و وعاظ و سایر طبقات شرکت نمایند . **محمد تقی فلسفی**

خانواده های **محقق خراسانی ـ اعتضاد سهرابی ـ بستان دوست ـ محمدی مومن ـ دانش ـ مهدوی دامغانی ـ فرشچی ـ صفر زاده ـ مینائی ـ حسینی ـ قراضی ـ هاشمی ـ کریمی** فوت مرحومه مغفوره‌متعلقه جناب آقای حاج محقق واعظ خراسانی و والده آقایان هادی محقق ـ دکتر مهدی محقق ـ محمد جواد محقق ـ محمد محقق ـ را باطلاع دوستان و آشنایان میرساند مجلس ترحیم روز جمعه ۲۲ ماه مبارك رمضان ۱۹ اسفند ماه از ساعت ۳و نیم الی ۵و نیم بعد ازظهر در مسجد ارك منعقد میباشد .

بخانواده محترم محقق بویژه بازماندگان آنمرحومه مصیبت وارده را تسلیت میدهیم . آ_۴۲۱۶۹

با نهایت تاسف در گذشت مرحوم **جهانسوز خاقانی** که از صاحبمنصبان عالی رتبه و باز نشسته شهرداری تهران بوده‌اند باستحضار میرساند .

مجلس ختم آنمرحوم از طرف شهرداری تهران ازساعت ۱۰ تا ساعت ۱۲ روز جمعه ۱۹ اسفند در مسجد مجد منعقد خواهد بود **شهردار تهران ـ فتح‌الله فرود**

خانواده های **خاقانی ـ دادگر ـ خاقانی دادگر ـ برهمن ـ رشوند ـ پور جلال ـ کامران ـ رضوانی ـ درودی ـ صیرفی ـ حکیم افضل ـ شیخ‌الاسلامی ـ رکنی ـ امیر عطائی ـ شعری ـ چگینی ـ سر رشته ـ دیباج ـ مومن زاده ـ مومن ـ جعفری ـ شعشعانی ـ جباری ـ یگانه ـ اسدی ـ حائری ـ تبریزی ـ صفویان ـ مزینی ـ شرینو ـ میگنی ـ سرمست**

با قلبی درد ناك درگذشت شادروان **شاهزاده جهانسوز میرزا خاقانی دادگر** بزرك خاندان خاقانی را در لیله نوزدهم رمضان باطلاع دوستان و آشنایان میرساند مجلس ختم‌فقید سعید در روز جمعه نوزدهم اسفند از ساعت ۱۰ الی ۱۲ صبح در مسجد مجد و مجلس ختم زنانه در همان‌روزازساعت ۷ بعد از ظهر در منزل آنمرحوم واقع در خیابان جامی‌شماره ۱۲۷ منعقد خواهد بود .

اختر الملوك خاقانی ـ پریرخ خاقانی ـ بدر مریم مومن ـ فروزان چگینی ـ مهندس نور علی دادگر ـ دکتر سیاوش دادگر ـ هوشنك خاقانی ـ بهروز دادگر ـ دکتر ایرج برهمن

بخانواده محترم خاقانی دادگر بویژه بازماندگان آنمرحوم مصیبت وارده را تسلیت میدهیم .

با کمال تاسف فوت ناگهانی **آقای حسین نفری** را باطلاع میرساند مجلس ترحیم آنمرحوم روز پنجشنبه ۱۸ اسفند ماه از ساعت ۳و نیم الی ۵و نیم بعد از ظهر درمسجد حاجی میرزا شفیع واقع در اول خیابان آرامگاه میدان خیام بر قرار است .

خانواده های نفری ـ خاوری ـ ضرغامی ـ امامی ـ اشکبوس ـ پکنه ـ حاجی محمد نفری ـ حاجی احمد نفری

آ_۴۲۱۶۵

بعموم‌بازماندگان آنمرحوم‌مصیبت‌وارده را تسلیت میدهیم

خانواده های **منصوری ـ فروغی ـ سمیرانی ـ دانیالی**

با نهایت تاسف در گذشت شادروان **محمد منصوری** را باطلاع دوستان و آشنایان میرساند مجلس ختم مردانه آنمرحوم روز پنجشنبه بیست و یکم ماه رم سان در مسجد امام حسن مجتبی در خیابان بریانك از ساعت سه تا شش بعد از ظهر و مجلس ختم زنانه در همانروز از ساعت چهار الی شش بعد از ظهر در منزل شخصی خیابان بریانك پلاك ۹۲ منعقد است آ_۴۲۱۰۷

بعموم‌بازماندگان آنمرحوم‌مصیبت‌وارده را تسلیت میدهیم

بقیه آگهیهای ترحیم و تسلیت در صفحات ٤ و٢٥

محصولات وسو ویرآل بازار خاور

وسو دیگ زودپز

وسو اجاق خوراک پزی

وسو چرخ خیاطی

وسو سماری نفتی

وسو اتوبرقی اتوماتیک

وسو آب میوه‌گیری

وسو سرخ کنی

وسو قابلمه آلومینیومی

تاریخ ملایر

بقلم : ابراهیم صفائی

باجلد زرکوب: صد ریال

کتابخانه سخن ـ خیابان نادری آ_۴۱۸۵۳ ۱_۵

ارمغان

تا ازسخن وادب نشان است پاینده بدهر ارمغان است

آخرین شمارهٔ دورهٔ ۲۹ که گلی دیگر از گلزار ادب فارسی است فردا منتشر میگردد. اهل فضل و ادب و سخن سنجان را بمطالعه‌آن دعوت مینمائیم. ارمغان تنهاروزنهٔ امید بخش دانش دوستان است که هنوز بیادگار مانده است.

انجمن ادبی حکیم نظامی

درمان قطعی سوزاك تازه وکهنه و ضعف قوای‌تناسلی

دکتر جناب زاده‌دارای‌گواهینامه از دانشکده طب فرانسه عصر ها خیابان منوچهری مقابل کوچه زاندارك آ_۳۹۸۰۵ ۱_۲۰

بیماریهای آمیزشی ـ مجاری ادرار ـ سستی‌وناتوانی‌مردان خیابان صفی‌علیشاه دکتر یحیی صدری

باطلاع کلیه اقوام و آشنایان میرساند مراسم شب هفت مرحومه بانو **فخر ایران وشمگیر «پهلوان»** روز پنجشنبه ۱۸ اسفند ماه جاری از ساعت ۳ الی ۵ بعد از ظهر بر سر مزار آنمرحومه‌واقع در امامزاده عبداله «مقبره وحیدالدوله» بر گزار میگردد وسیله مراجعت جهت دوستان و اقوام‌فراهم گردیده **دکتر خطیر**

بمناسبت در گذشت مرحوم آقای میرزا هادی رنجی مجلس ترحیمی از طرف هیئت موحدین در مسجد جامع نارمك واقع در خیابان سمنگان از ساعت هشت تا ده و نیم شب جمعه ۲۲ ماه مبارك رمضان منعقد و از عموم علاقمندان دعوت میشود در مجلس مزبور شرکت فرمایند

آ_۴۶۸۰۲ **هیئت موحدین نارمك**

در مدرسه سلطانی اصفهان

خانواده های **نیك پی ـ جمهری ـ انصاری ـ مهراوران ـ خواجوی ـ مسعود ـ کازرونی ـ متین ـ کاشفی ـ شکوه ـ نوید ـ صدر لمیشه ـ فاضل نوری ـ سپهر نوری ـ ملك صالحی ـ به‌بین ـ رهروی ـ فوده ـ دولت آبادی ـ کلانتری**

با نهایت تاسف در گذشت شادروان **جناب‌آقای مفخم‌الملك نیك پی** را باطلاع اقوام و دوستان میرساند باحترام وصیت آن مرحوم مجالس ختم فقط در اصفهان بر گذار خواهد شد ختم مردانه روز جمعه نوزدهم اسفند یکهزار و سیصد و سی و نه مطابق با ۲۲ رمضان از ساعت ۹الی ۱۲ در مدرسه سلطانی و ختم زنانه همانروز از ساعت ۳ بعد از ظهر درمنزل شخصی آنمرحوم در اصفهان منعقد خواهد شد .

بخانواده محترم آنمرحوم بویژه بازماندگان مصیبت وارده را تسلیت میدهیم .

خانواده های **انصاری ـ پور انصاری ـ صدری ـ دکتر ثمری ـ پور فتحی ـ خانمحمدی ـ بهمن پور ـ برومندفامیلی ـ بروجردی ـ مغزیان ـ شه فر ـ حسینی ـ فروغمندپورمهدی**

با نهایت تاثر و تاسف فوت بانو **صغری پور انصاری** همسر مرحوم مجدالوزاره را باستحضار میرساند مجلس ترحیم مردانه روز شنبه ۲۰ اسفند ماه جاری از ساعت ۱۰ الی ۱۲ در مسجد مجد و ختم زنانه روز پنجشنبه ۱۸ اسفند جاری از ساعت ۱۵ تا ۱۸ در منزل سرهنك محمد پور فتحی واقع در انتهای خیابان ایرانشهر خیابان چهل متری کاشی ٦٧ منعقد خواهد بود .

علیرضا انصاری ـ عباس پور انصاری ـ علی اصغر پور انصاری ـ سرهنك ابراهیم پور انصاری ـ دکترعلیمحمد ثمری ـ مرتضی قلی صدری ـ سرهنك‌محمد حسین پورفتحی ـ محمد خانمحمدی ـ موسی بهمن پور ـ حسن برومند فامیلی ـ صفر*علی فروغمند ـ بهاءالدین بروجردی ـ بهرام مغزیان ـ سرگرد شه فر ـ سروان حسینی ـ پور مهدی

بعموم‌بازماندگان آنمرحومه‌مصیبت‌وارده راتسلیت‌میدهیم

خانواده های **واثقی ـ زندی ـ ادبی ـ اخگر ـ محبی ـ صادقی ـ دکتر منصور امینی خرازی ـ فردوسی ـ رسول کمانگر ـ حاج رجبعلی بهار مست ـ دکتر بهار مست ـ دکتر محمد اطمینانی ـ حسین پاکزاد ـ سیف‌اللهی ـ رجائی ـ رحیمی نژاد ـ سرهنك کاوسیان ـ دکتر قاسم رضائی ـ مهندس جلیل فامیلی ـ مهندس یعقوب مرتضوی ـ ابراهیم عباسی**

فوت **بانو صغرا واثقی** را باطلاع فامیل ـ دوستان و آشنایان میرساند مجلس ختم مردانه از ساعت ۱۰ الی ۱۲ روز دوشنبه ۲۲ر۱۲ر۳۹ در مسجد مجد و مجلس ختم زنانه روز یکشنبه ۲۱ر۱۲ از ساعت ۷ الی ۹ بعد از ظهر در منزل شخصی واقع در خیابان قلمستان منعقد میباشد

۱_۳ آ_۴۲۱۵۷

بخانواده محترم واثقی بویژه بازماندگان آنمرحومه مصیبت وارده را تسلیت میدهیم .

با نهایت تاسف در گذشت مرحوم **حسینعلی قربانی شانجانی** را در اسلامبول باطلاع عموم دوستان و آشنایان میرساند مجلس ترحیم‌روز پنجشنبه ۱۸ اسفند ماه از ساعت ۳ الی ۵ بعد از ظهر در مسجد حاجی نایب واقع در سرچشمه و ختم زنانه همانروز عصر در منزل آقا معلی شفاقی خیابان ژاله منعقد میباشد .

آقا معلی شفاقی ـ میرزا علی پسند ـ حاجی تقی قربانی ـ سلمان مروتی ـ حاجی علی مروتی ـ اسماعیل مروتی ـ حاجی حسین هلالی ـ حاج فرج ابدی ـ عبدالرسول هجری ـ دنیا پیما ـ ابوالحسن زاده آ_۴۲۱۸۳

بعموم‌بازماندگان آنمرحوم‌مصیبت‌وارده را تسلیت میدهیم

نکرومه جلسات مجمع عمومی سازمان‌ملل را افتتاح کرد

رئیس جمهوری غناگفت دولت من حکومت گیزنگارا در کنگو برسمیت شناخته ولی من موافقم حکومتی‌که انتخابات آن زیر نظر سازمان ملل انجام گیرد حکومت رسمی‌کنگو محسوب شود

استیونسن پیشنهادکردمسائل‌جنگ‌سرد مسکوت‌گذارده شود

استیونسن

نکرومه

سازمان ملل متحد ـ۷ مارس ـ آسوشیتدپرس ـ رویتر ـ دومین دوره جلسات پانزدهمین‌مجمع عمومی‌سازمان ملل‌متحد، ساعت سه‌ونیم بعداز ظهر امروز (نیمه شبدیشب بوقت تهران) درنیویورک شروع بکار کرد .

ریاست جلسه با«فردریك‌بولاند» نماینده ایرلند بود که باشکستن‌چکش ریاست درجلسات پائیز گذشته‌مجمع عمومی، شهرت بین‌المللی کسب کرد . داگ هامرشولد دبیرکل سازمان ملل متحدنیز، باوجوداینکه‌شوروی وکشور های بلوك کمونیست شناسائی اورا بعنوان دبیرکل سازمان‌ملل متحدپس گرفته‌اند ، درجای خود کنار رئیس نشسته بود .

رئیس مجمع ابتدا باحترام سلطان فقید مراکش یکدقیقه سکوت اعلام کرد، وسپس طی چند جمله به‌موفقیت مجمع‌عمومی درمذاکرات آینده اظهار امیدواری نمود .

«فردریك بولاند» پس‌ازاین سخنان کوتاه گفت که‌نطق‌افتتاحیه‌دوره‌جدید مذاکرات مجمع‌را،آقای «قوام‌نکرومه» رئیس جمهوری غنا ،ایراد خواهد کرد. رئیس مجمع«هامرشولد»باحترام‌رئیس جمهوری‌غناازمحل‌هیئت رئیسه بطرف سالن حرکت کردند ،ودرحالیکه در طرفین رئیس‌جمهوری غنا قرارداشتند، وی‌را تاپشت تریبون هدایت نمودند. کلیه‌اعضای هیئت های‌نمایندگی‌کشور های عضو سازمان نیز از جای خود برخاسته ، وباکف‌زدنهای شدید در ادای احترام‌به‌رئیس‌جمهوری غناشرکت کردند .

فقط کنگو

رئیس جمهوری غنا درنطق‌مفصل خود فقط مسئله کنگورامورد بحث‌قرار دادو گفت که‌تنها راه‌نجات کنگو از وضع‌آشفته وتاسف‌آورکنونی،اینستکه این کشور ازمیدان جنگ‌سرد بین‌دول بزرك خارج‌شود،وبرقراری‌نظم وآرامش وحکومت قانون در اینکشور، به‌نیرو های ممالك‌افریقائی عضو سازمان‌ملل متحد واگذار گردد .

«نکرومه» گفت بزرگترین اشتباهی که تاکنون موجب معوق ماندن حل مشکل کنگوشده اینست که‌دول بزرك خودرا وارداین ماجرا کرده، وکنگورا وارد کشمکش های سیاسی دیگر خود نموده‌اند . درحالیکه مسئله کنگو را باید خارج‌ازاین کشمکشها ،واختلافات سیاسی حل وفصل کرد .

مسئله حیاتی

رئیس جمهوری غنا سپس گفت که مسئله کنگو برای سازمان‌ملل متحد یك مسئله فوری و حیاتی است ، واگر سازمان ملل متحد برای پایان دادن به‌عملیات‌غیرقانونی و کشتارهای وحشیانه کسانی که بدون اتکاء پارلمان برقسمتی از کنگو حکومت میکنند قدرت کافی نشان ندهد، اعتماد همه مردم‌جهان رابرای اقداماتی که ممکنست در آینده بعهده بگیرد از دست خواهد داد.

نکرومه پیشنهاد کردکه‌سازمان ملل متحد بوسیله نیروهای ممالك افریقائی باقدرت کامل در کنگو وارد عمل شود وبه خلع سلاح‌ارتش کنگو بپردازد .

رئیس جمهوری غنا گفت که باید کلیه فرودگاهها و بندر گاه های کنگو از طرف نیروهای سازمان ملل متحد اشغال گرددتا از ورود اسلحه و مهمات به کنگو از کشورهای خارجی جلوگیری شود.

نکرومه برای اینکه سازمان‌ملل متحد بتواند باقدرت وبدون واهمه از عملیات انتقامی در کنگو دست بکار شود، باید کلیه نمایندگان سیاسی کشورهای خارجی و در صورت امکان اتباع خارجی ، خاك اینکشور را ترك گویند ، تاپس‌از برقراری نظم و امنیت وتشکیل یك حکومت قانونی درکنگو به این کشور باز گردند.

حکومت قانونی

نکرومه گفت که دولت من حکومت آنتوان گیزنگا رابعنوان تنها حکومت قانونی کنگوبرسمیت شناخته است ولی اصراری ندارم که سازمان ملل متحد نیزحکومت گیزنگا را برسمیت بشناسد .

بلکه من خواهان شناسائی حکومتی از طرف سازمان ملل‌متحد هستم که مورد حمایت اکثریت مردم کنگوباشد ودرنتیجه‌انتخابات آزادی که‌باید تحت نظارت‌سازمان ملل متحد انجام شود برسرکار بیاید .

نکرومه درپایان سخنرانی خود گفت که انتخابات عمومی درکنگو و تشکیل پارلمان کنگو بایدهدف نهائی عملیات سازمان ملل متحد درکنگو باشد وسازمان ملل متحد باید حکومتی راکه از طرف‌پارلمان آینده کنگو انتخاب میشودبعنوان تنها حکومت قانونی سراسرکنگو برسمیت بشناسد واین حکومت را از نظر نظامی و اقتصادی تقویت کند.

پس‌از سخنرانی نکرومه،استیونسن نماینده امریکا در سازمان ملل ـ متحد ، درباره دستور مذاکرات جلسات کنونی مجمع عمومی‌صحبت کرد وگفت که بنظر وی دوره جلسات کنونی مجمع عمومی برای طرح وبحث تمام مسائلی که در دستور قرار دارد کافی نیست و **باید دردرجه اول بمسائل مهم‌وفوری نظیر کنگو پرداخته شود و ازبحث مسائل مربوط بجنك سردخودداری شود.**

استیونسن گفت که در دستور مذاکرات مجمع عمومی مسائل مهمی مانند خلع سلاح قید شده است لیکن این مسائل محتاج بررسی وبحث زیادی است ومیتوان آنهارا به دوره اجلاسیه آینده‌مجمع عمومی موکول کرد.

نمایندگان کمونیست ضیافت هامر شولد را تحریم کردند

سازمان ملل متحد ـ آسوشیتد پرس ـ ۷ مارس ـ گرومیکو وزیر خارجه‌شوروی در ضیافت ناهاری که دیروز از طرف دبیر کل سازمان ملل متحد بافتخار نکرومه رئیس جمهوری غنا برپا شده بود شرکت نکرد و در ملاقاتی که بعدا با نکرومه‌بعمل آورداطلاع داد که چون دولت شوروی هامر شولد را برسمیت نمی‌شناسد در ضیافت او شرکت نکرده است . سایر اعضای هیئت های نمایندگی کشور های کمونیست نیز که دراین ضیافت دعوت داشتند ، در محل ضیافت حاضر نشدند .

الیزابت تایلور از خطر مرك گریخت

دکتر گلدمن پزشك مخصوص الیزابت تایلور درخارج‌ازبیمارستان بسئوالات خبرنگاران درباره وضع مزاجی حنجره بیمار خود توضیح میدهد . حال ستاره مشهور سینما دیشب بسیار وخیم بود ولی امروز گفته شدکه وی از خطر مرك‌نجات یافته‌است. عکس رادیوئی اطلاعات

لندن ـ ۷مارس ـ آسوشیتد پرس ـ پس‌از دوجلسه مشاوره پزشکی ، که در بیست وچهار ساعت اخیر برای بررسی وضع مزاجی‌الیزابت تایلور تشکیل شد اعلام گردید که خطر از سر ستاره زیبای سینما رفع شده،ولی نمیتواند پس‌از بازیافتن سلامت خود باین زودیها بکار ش باز گردد.

«بتینا» مانکن معروف پاریسی وآخرین معشوقه پرنس علیخان کهاز دوستان نزدیك الیزابت تایلور است ، شب گذشته در بیمارستان از وی عیادت کرد. بتینا که برای ملاقات الیزابت تایلور از پاریس به‌لندن رفته‌بود، دربازگشت به‌پاریس بخبرنگاران گفت که از ملاقات خودباالیزابت تایلور خوشحال برمیگردد،چون به‌بهبودی کامل وی اطمینان پیدا کرده است.

دکتر «کارل گولدمان»پزشك مخصوص الیزابت تایلور هم گفت که حال الیزابت تایلور بهترشده، ولی هنوز نمیتوان گفت که بهبودی یافته است.

بیکاری درامریکا باز هم افزایش مییابد

واشنگتن ـ۷ مارس ـ آسوشیتد ـ « آرتور گالد برك» وزیر کارامریکا امروز اعلام داشت که تعدادبیکاران در امریکا تنها در ماه فوریه ۳۲۰٫۰۰۰ نفر افزایش یافته وجمع بیکاران‌امریکا به رقم ۵٫۷۰۰٫۰۰۰ نفررسیده است .

سفیر امریکا عازم سیبری شد

مسکو ـ ۷ مارس ـ خبرگزاری فرانسه ـ «اورلین‌تامپسون» سفیر امریکا در شوروی‌فردا همراه دبیر اول‌سفارت امریکا پایتخت‌شوروی را برای دیدار با خروشچف ترك میگوید.

خروشچف ازتومپسون دعوت کرده است‌برای تسلیم پیام کندی به شهر «نووسیبیرسك» بیاید .

باید خاطر نشان شود «تامپسون» که اخیرا به واشنگتن مسافرت کرده بود ، حامل پیامی از جانب کندی برای خروشچف است ،و هنگام ورودبه مسکو بمخبرین‌جراید اظهار داشت که برای تسلیم پیام کندی به خروشچف حاضراست بهرنقطه‌ای در خاك شوروی برود ..

ناظرین امورسیاسی معتقدند که در این ملاقات « تامپسون » و خروشچف پیرامون مناسبات بین دوکشور و مسائل کنگو و لائوس بحث خواهند کرد .

سومین مرحله انقلاب ترکیه

استانبول ـ ۷ مارس ـ خبرگزاری فرانسه ـ ژنرال «جودت‌سونای »رئیس ستادترکیه درفرمانی که بعنوان نیروهای مسلح ترکیه فرستاده میگوید ارتش اینك‌مشغول انجام سومین مرحله انقلاب ۲۷مه یعنی‌استقراردموکراسی‌درکشوراست

وی تاکید کرده است که مرحله اول کودتای نظامی ۲۷ ماه مه بودو مرحله دوم را تفویض قسمتی از اختیارات کمیته وحدت‌ملی (سازمان عالی انقلاب) به مجلس مؤسسان تشکیل میداد .

تلگراف از خرمشهر

پیشگاه مبارك بندگان اعلیحضرت همایون شاهنشاهی ارواحنا فداه

دراین موقع که‌در تحت توجهات ذات اقدس شهریاری انتخابات بیستمین دوره مجلس شورای ملی در سراسر کشور در نهایت آزادی انجام گردیده است عشایر و مردم مرز نشین خرمشهر که مانند قاطبه ملت ایران همیشه از الطاف مخصوص و رعیت پروری و بنده نوازی پدر تاجدار خود برخوردار میباشند کاندیدای محلی و واقعی خود آقای محمدکارون راکه‌جوانی‌شاهدوست و میهن‌پرست و تحصیل کرده و دانشمند میباشد و اصالت خانوادگی ایشان بر هیچیك ازافراد خرمشهر پوشیده نیست بنمایندگی مجلس شورایملی انتخاب مینمایند :

بدروس اراکلیان ـ ناصر قدسی ـ امیرآقاجاری ـ عبدالوهاب کارون ـ عباس‌چراغی ـ اسکندر پیر علی ـ محمددیلمی ـ کامی علی‌ـاسکندرجوانمرد ـ کریم صالحی ـ محمد رضائی ـ عبدالحسین کریمی ـ فتحعلی‌غلامرضا ـ غضبان‌دیلمی ـ استادعباس‌قسمتی ـ علی مراد آقاجاری ـ فریدون مجدی ـ منوچهر کیا ـ محمد کاهیرده ـ محمد عظیمی ـ هوشنك مستدیم ـ احمد عبدالرضا نژادیان ـ محمد فیصلی ـ سیدمحمد مرعشی ـ علی احمد جاوید ـ مطروب خاچاتوریان ـ کارنیك‌نورانیان ـ منوچهردشتی ـ حاج‌مرادصالحی ـ محمود قدکساز ـ خلیل معینی ـ رحیم قنبری ـ علی نکونون ـ سهراب ارجائی ـ جواد نیازمند ـ صاحب زرغامی ـ چاسب سعیدی ـ مصطفی خلیجی ـ نوروزرضائی ـ ارشد کریمی ـ ابراهیم قادری ـ محمدعلی صدری ـ عبدالزهرا بچاری ـ عبدالرضا قائمی ـ محمد احسانی ـ علی مرادی ـ محمود جلیل زاده ـ محمد ساماتیان ـ مکی‌پور ـ حاجی‌درعان‌دارابی ـ عبدالحسین خاجه ـ عبداله قادری ـ نبی‌پور ـ عباس لمشوت ـ حسین‌صدری ـ حمیدقدکساز ـ عبدالرضا عیدی‌پور ـ یعقوب‌مقدم کرمعلی‌گودرزی ـ ناصرجمشیدی محمدعلی احمدی ـ عبدالمجید ترابزاده ـ سهراب جاوید ـ علی افشار ـ عبدالصاده وارید ـ سید رئوف نجفی ـ سیاوش زرگر ـ عبدالعزیز مغولپور ـ وهاب ادیب ـ محسن بجفی ـ محمدحسین رجبی ـ اکبر صادق‌پور ـ حسین باقریان ـ رضا علی مرعشی ـ نصراله چوب فروش ـ حمیدمخلوطی ـ محمدرضاهادی ـ کمارشی ـ هوشنك ممتاز ـ علی اشرف خوشخو ـ عباس‌صبائی ـ پرویز کشاورز ـ عبدالحسین خوشخو ـ سیدمجید نجفی ـ حمید فلفلی ـ محمددورقی ـ بوهان فولادی ـ عبدالعلی گنجی ـ عبدالمحمد گنجی ـ عبدالخالق یزدان پناه ـ محسن عابدین‌زاده ـ مجید مظفر ـ احمدرضائی ـ قلی عظیمی ـ غلام غلامی ـ کاوس‌فردوسی ـ حسن شکرائی

رونوشت مجلس شورایملی ـ رونوشت جناب‌آقای مهندس شریف امامی نخست وزیر محبوب ـ رونوشت تیمسار معظم سپهبد علوی مقدم وزیرمحترم کشور ـ رونوشت جناب آقای دکتر اقبال رهبر محبوب حزب ملیون ـ رونوشت جناب آقای فولادوند استاندار محترم خوزستان

و در حدود ۳۰۰ امضای دیگر

آ ـ ٤٦٧٨٤

مسئله تبعیض‌نژادی‌درکنفرانس‌نخست‌وزیران مشترك‌المنافع

نهرو دوست ندارد همسایه «فوروود» باشد!

لندن ـ۷ مارس ـ رویتر ـ آسوشیتد پرس ـ نخست وزیر هندوستان و کانادا یعنی «نهرو» و«دیفن بیکر» برای شرکت در کنفرانس نخست وزیران «کشورهای مشترك‌المنافع» امروز به‌لندن وارد شدند.

قرار است ایندو بایکدیگر وبا مك‌میلان ، نخست‌وزیر انگلستان، قبل از تشکیل جلسات کنفرانس نخست‌وزیران کشور های‌مشترك المنافع ، گفتگو کنند.

مك‌میلان امروز با «هندریك‌ـ فوروود» نخست‌وزیر افریقای‌جنوبی که‌به لندن آمده است نیز گفتگو میکند .ظاهراموضوع اصلی گفتگو های مك‌میلان ونخست‌وزیرافریقای جنوبی راجع به باقیمانده آن‌کشور در «کامنولث» وتمایلات جمهوری خواهی حکومت فعلی‌افریقای‌جنوبی خواهد بود.

تبعیض نژادی

نهرو هنگام ورود به لندن اظهار داشت بنظر او شایسته نیست ،قبل از تشکیل شورای وزیران کشور های مشترك‌المنافع ، درلندن ،راجع به عضویت «افریقای جنوبی»صحبتی بشود.

اما نخست‌وزیر هندوستان‌اشاره کردکه وی شخصا سیاست تبعیض نژادی را منفور میداند.

وی باتبسم گفت مسلما دوست ندارد همسایه دکتر «فوروود»نخست وزیر افریقای جنوبی باشد.

نهرو گفت یکی از مسائل اصلی مورد گفتگوی نخست وزیـــران کشورهای مشترك‌المنافع مسئله‌خلع سلاح خواهد بود.

مشکل کنگو

بنظر نهرو مشکل اصلی کنگو رابلژیکی ها ایجاد کرده‌اند وباید سازمان ملل تقویت شود تا«عملیات کنگو» به موفقیت انجامد.

مخبرین انگلیسی به شکار ببر توسط ملکه در هندوستان اشاره کردند . نهرو درپاسخ آنهاگفت شکار ببر در هندوستان تازگی ندارد ـ ولی شخصا شکار حیوانات رادوست نمیدارد.

مطرح نکنند

مك‌میلان نخست‌وزیر انگلیس به‌نخست وزیران‌عضو جامعه‌مشترك المنافع انگلیس پیشنهاد کردمسئله اخراج افریقای جنوبی را ازجامعه خود مطرح نسازند.

ظاهرا مك‌میلان در مذاکرات انفرادی که با چندنفر از نخست ـ وزیران این کشور ها بعمل آورده این مطلب را باآنها درمیان گذارده است.

گفته میشود عموم نخست وزیران کشورهای عضو معتقدند که‌مسئله ادامه‌عضویت افریقای جنوبی رابابد طی جلسات ده روزه «شورای‌وزیران کامنولث» بامتانت‌ودور ازاحساسات بررسی کرد.

خود مك میلان باسیاست‌تبعیض نژادی حکومت افریقای جنوبی مخالف است ولی میگوید اخراج آن کشور از «کامنولث» دردی را دوا نخواهد کرد.

نیاگارا ـ سهیلا

ازصبح شنبه «۲۰» اسفند نمایش میدهند:

سفارت شوروی را آتش زد تادل دردش خوب شود!

توکیو ـ۶ مارس ـ یونایتدپرس ـ امروز یك جوان ژاپنی باعجله‌خود راباطاق رئیس اداره پلیس توکیو رسانده واطلاع داد که سفارت شوروی رادر توکیو آتش زده است . بلافاصله افراد پلیس در محل سفارت حاضر شده ، و توانستند باکمك مامورین آتش‌ـ نشانی آتش‌را خاموش کنند .

جوان ژاپنی درجریان بازجوئی که‌ازوی بعمل آمدعلت آتش زدن سفارت شوروی راچنین بیان‌کرد: «از دیروز به‌دل درد شدیدی مبتلاشده بودم. داروهائی که‌برای تسکین دردخوردم اثری نبخشید ، تااینکه یکی‌از دوستانم بمن‌گفت اگرمیخواهی دلدردت فورا خوب شود ، کاری‌کن که‌کمونیستها از آن خوششان نیاید ، ومن‌هم‌علاج درد خود را در آتش‌زدن سفارت شوروی دیدم، وبیدرنك باین کار اقدام نمودم !»

از صبح شنبه ۲۰ اسفند ماه در سینماهای

رکس ـ آسیا ـ رویال

سرگذشت یك کلانتر جسور ، یك دزد بیباك ، وزن زیبائی که میان این دو قرار دارد . . .

رابرت تیلور

ریچارد ویدمارك

پاتریشیا اونز

در فیلم

صحرای خونین

سینماسکوپ ـ رنگی ـ دوبله بفارسی

نیروی ملل متحد در کنگو خلع‌سلاح شد

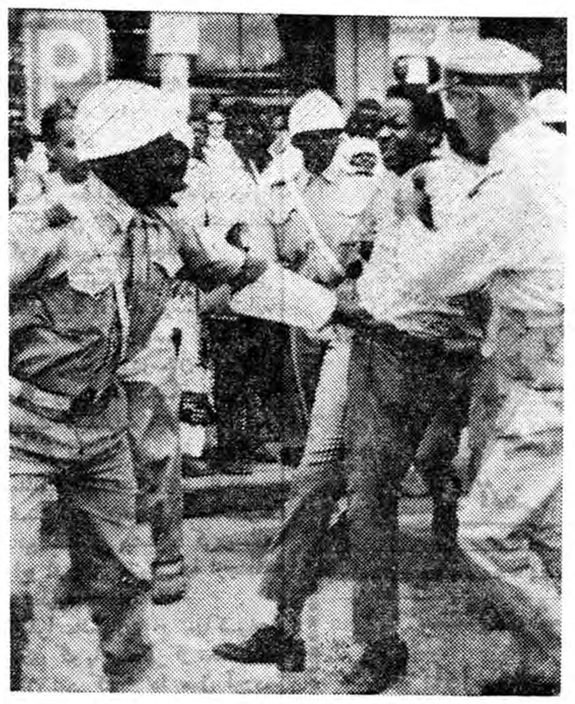

لئوپولدویل ـ۷مارس ـرویتر ـ آسوشیتدپرس ـ یونایتدپرس ـ در زد وخورد های بندر «ماتادی»،میان نیرو های کنگووسپاهیان‌سودانی ملل‌متحد، پس‌از ورود،سرانجام سربازان‌سودانی مغلوب و خلع‌سلاح‌شدند ، واین‌بندر بدست سربازان خشمناك کنگو افتاد.

بدنبال این حادثه ، دولت‌سودان سخت ناراحت شده‌واعلام کرد که سازمان ملل‌متحد سربازان سودانی را باشرایط نامساعدی دربندر «ماتادی» نگاهداشته بود ، وچون‌این سازمان‌در برابر مسائل کنگو بیکفایتی نشان داده ،سودان سربازان خود راازآن کشور فرا میخواند .

سودان درکنگو ۳۵٤ سرباز دارد که۱۳٤ تن‌آنها دربندر مذکوربوده‌اند. درزدو خوردهای‌بندر «ماتادی» دوسرباز سودانی کشته، و۱۳ تن‌از آنهازخمی، ویك تن مفقود شده است .

پس‌نمیدهند

ظاهرا از سربازان کنگو فقط‌چند تن‌زخمی شده‌اند.بدین ترتیب‌سربازان کنگوطی روزهای اخیر دربرابر قوای ملل‌متحد پیروزیهای‌قابل‌توجهی‌بدست آورده‌اند .

وزیر خارجهٔ کنگو «ژوستن‌بومبوکو» دیشب اعلام کرد که‌بندر«ماتادی» دیگر بهیچوجه به‌قوای ملل متحد تسلیم نمیشود. همچنانکه بندر «بانانا»تسلیم نخواهد شد. وی‌سربازان سودانی را متهم‌کرد که تیراندازی از طرف آنها آغاز شده است .

پس‌از امضای قرارداد اتحاد نظامی‌بین کاتانگا ،کاسائی ودولت مرکزی کنگو ازطرف چومبه بافتخار کالونجی مراسم سان ورژه نظامی‌در الیزابت ویل برپاگردید . دراین مراسم یکی‌از جیب‌برهای کاتانگا ازموقع استفاده کرده ودرصدد خالی‌کردن جیب تماشاچیان برآمده‌بود که‌از طرف پلیس دستگیر شد. این عکس جیب‌برسیاه پوست را هنگام دستگیری نشان میدهد .

پس از سقوط بندر «ماتادی» ، به پس بگیرند .

هزار تن‌از نیروهای مراکش‌سازمان ملل‌متحد دستورداده‌شدفورابه«ماتادی» عزیمت کنند ، وباقوهٔقهریه آن‌بندررا آزادکنند .

سربازان سودانی که‌اسیر قوای کنگو هستند تاکنون آزاد نشده‌اند .

ضربه بزرگ

سقوط بندر «ماتادی» و بندر رودخانه‌ای «بانانا» ضربت‌بزرگی به‌عملیات قوای ملل متحد در کنگو بشمار میرود، زیرا سوای چهار فرودگاه بزرگ ، این بندرها تنها نقاطی بودند که توسط آنها کنگو بادنیای خارج ارتباط داشت ، و میتوانست سلاح و مهمات و واحد های کمکی کافی دریافت دارد.

ناظرین سیاسی معتقدند علت حملات سربازان کنگو، صدور قطعنامه شورای امنیت در باب‌لزوم تجدید سازمان ارتش کنگو بوده است . سپاهیان کنگو از بیم خلع سلاح خود به تسخیر این دو بندر دست زده‌اند.

بدنبال سقوط بندرهای مذکور میان وزیر خارجه کنگو و ژنرال ایرلندی «مك‌اون» فرمانده سپاهیان ملل متحد دراین کشور مذاکراتی صورت گرفت وتوافق شد که نیرو های تازه‌ای نباید به «ماتادی»اعزام شود.

تبریك موبوتو

سرلشکر «موبوتو» بمناسبت‌فتح بندر ماتادی به سپاهیان خود طی فرمانی تبریك گفت.

فعلا سرلشکر موبوتو به‌سپاهیان خوددستورداده‌است در«لئوپولدویل» «کاسائی» فرودگاههائی را که در اختیار قوای ملل متحد قرار دارد اشغال کنند .

بدنبال حوادث اخیر کنگو و شکستهای نیروهای ملل متحد به چهارناو جنگی امریکائی که درراه یك سفر حسن‌نیت به افریقای جنوبی بودند دستور داده شد سفر خودرا قطع کنند و عازم آب های کنگو شوند.

سخنگوی وزارت خارجه امریکا اعلام کرد این تصمیم یك تصمیم احتیاطی بوده است این چهار کشتی عبارتند از دوناو نیروبر و یك ناوشکن ویك نفتکش

بقیه در صفحه بیست و هفتم

کمك ۷۲۵ میلیون دلاری امریکا بپاکستان

واشنگتن ـ ۷مارس ـ یونایتدپرس امروزرئیس‌جمهوری‌امریکا «کندی» دوستی این کشور را با پاکستان و علاقه‌خود را به پرداخت ۷۲۵ میلیون دلار وام وکمك به آن‌کشور اعلام کرد .

این مطلب طی اعلامیه کاخ‌سفید که در پی ٤۰ دقیقه مذاکرات کندی و وزیر دارائی پاکستان «محمد شعیب» صادر گردید ، افشا شد

ضمنا گفته شد که فیلدمارشال محمد ایوب خان رئیس جمهوری پاکستان دعوت کندی را برای‌سفر به امریکا پذیرفته در اواخر نوامبر به این کشور می‌آید .

این سفر در واقع بازدید دعوت آیزنهاور است که در دسامبر۱۹۵۹ به پاکستان رفت .

توجه به پاکستان

منابع سیاسی میگویند هدف کندی از صدور این اعلامیه آن بود ه‌است که توجه امریکا را به پاکستان نشان دهد . زیرا محمد شعیب به اوتذکر داده بودکه‌امریکا برای نظریات متحدین آسیائی خود اهمیت درجه دو می در قبال نظریات دول بیطرفی مانند هندوستان قائل شده است .

در این اعلامیه گفته شده است حکومت امریکا اهمیت و اعتماد بسیاری برای روابط نزدیك دوستانه خود باپاکستان قائل است .

اعلامیه خاطر نشان میسازد که امریکا پیوسته مایل است در رفع دشواریهای اقتصادی به پاکستان کمك کند ،و کوششهای اقتصادی آن کشور را مورد حمایت قراردهد

دوستی واتحاد

امریکا به ارزش دوستی و اتحاد خود باپاکستان واقف است . قبلا شعیب که عازم ملاقات باکندی‌بود به مخبرین گفته بود مایل است چنین تائیدی از مقامات امریکائی بدست آورد .

پاکستان نسبت به تمایل امریکا به تشویق بیطرفی در افریقا و آسیا ناراحتی نشان میداد .

شعیب حاضر نشد بگوید مذاکرات آینده ایوب خان و کندی پیرامون چه مطالبی خواهد بود . ضمنا وی نگفت که در باب لائوس میان او و کندی مذاکراتی شده‌است .

فقط وی‌اشاره کرد که پیشنهاد کرده است در برابر اعتبار ۷۲۵ میلیون دلاری از امریکا تنباکو و سایر کالاهای کشاورزی پاکستان به امریکا صادر شود .

کاسترو برادرش را متهم بهمکاری باامپریالیسم کرد

هاوانا ـ ۷ مارس ـ خبرگزاری فرانسه‌فیدل کاسترو نخست وزیر کوبا طی نطقی که در کنگره کارگران کشت نیشکر ایراد کرد گفت نقشی که امریکا در دنیابازی‌میکند‌مضحك است.

وی افزود که‌امریکا دائما با مصیبت روی مصیبت روبرو میشود اما برای ما هر پیروزی پیروزی دیگری بدنبال دارد.

نخست وزیر کوبا ،برادر بزرگتر خود رامون کاسترو رامتهم کرد که درمبارزه او وبرادر دیگرش‌رائول کاسترو بر ضد امپریالیستها کار شکنی میکند و با کمك بیگانگان‌برضد اوتوطئه می نماید.

کنفرانس میز گرد کنگو تشکیل شد

باآنکه نماینده هامرشولد اعلام کرد که «گیزنگا» عازم کنفرانس شده، خود وی‌طی مصاحبه‌ای گفت‌که در نظر ندارد دراین کنفرانس شرکت کند

تاناناریو ـ ۷مارس ـ آسوشیتدپرس روز دوشنبه پیامی از «آنتوان ـ گیزنگا» رهبر هواداران لومومبا در کنگوپایتخت جمهوری «مالاگاسی» (ماداگاسکار) رسید که بموجب‌آن وی در راه است ، و بزودی وارد خواهد شد تا در کنفرانس میزگرد سران کنگو شرکت کند .

سایر سیاسیون کنگو موافقت نمودند مذاکرات را تاآمدن وی آغاز نکنند .

نیویورك ـ۷ مارس ـ «آنتوان گیزنگا» رهبر شورشیان استانلی ویل ،روز سه شنبه ظاهرا به مخبر خبرگزاری رادیوی ملی امریکا ، که مرکز آن نیویورك است اظهار داشته که درنظر ندارد درکنفرانس میزگرد سران کنگو در پایتخت مالاگاسی شرکت کند .

اگر گیزنگا به کنفرانس نرود امید موفقیت کنفرانس طبق خبر این خبرگزاری رادیوئی امریکا ضعیف خواهد بود .

پرنس‌فوما به لندن میرود

امریکا وانگلیس در لائوس به شوروی وچین‌امتیاز میدهد

لندن ـ۷ مارس ـ خبرگزاری فرانسه‌ناظرین امور سیاسی درلندن خاطرنشان میسازند که حکومت های آمریکا وبریتانیا، آماده دادن دوامتیاز مهم به شوروی و چین کمونیست ، درمورد لائوس‌شده‌اند.

این محافل تاکید مینمایند که امتیازات جدید آمریکا وانگلستان به شوروی ، یکی درمورد قبول پیشنهاد شوروی برای تشکیل کمیسیون کنترل در دهلی جدید، ودیگری تشکیل یك کنفرانس بین‌المللی درمورد لائوس میباشد.

محافل صلاحیتدار خاطرنشان میسازند که تااواخر هفته جاری، حکومتهای امریکا و انگلستان‌رسما قبول این‌دوپیشنهاد را ، که توسط شوروی بعمل آمده است به اطلاع دولت شوروی میرسانند.

سفربه لندن

لندن ـمنابع مطلع سیاسی در لندن امروز اظهار داشتند که‌پرنس «سووانافوما» نخست‌وزیر سابق لائوس ،باحتمال‌قوی برای‌مذاکرات سیاسی بامقامات دولت انگلستان به‌لندن مسافرت خواهد کرد.

همین منابع اظهار داشتند که پرنس سووانا فومااز‌لندن به‌پاریس خواهد رفت وتاریخ مسافرت‌اوبرای نیمه‌دوم مارس پیش‌بینی میشود.

آگهی های تسلیت

آقای دکتر حسنعلی نشاط

مصیبت وارده را بجنابعالی و خانواده صمیمانه تسلیت عرض نموده در غم شما شریك هستیم

آ_٤۲۱۳۵ **یاران دبستانی**

آقای هوشنك خاقانی

از مصیبت وارده بشما متاثر و ناراحتم بقای بازماندگان مرحوم پدر تان را از خداوند خواستارم **عیسی‌فتحیه**

دوست ارجمندم سرکار سرهنك معصومی

با نهایت تاثر مصیبت وارده را بسرکار و خانواده محترم تسلیت عرض نموده در این ضایعه اسفناك خود را شریك میدانم . **سرهنك پرویز خسروانی**

اولیاو قهرمانان سازمان ورزشی تاج کشور

مصیبت وارده را بخاندان محترم معصومی بویژه سرکار سرهنك معصومی دبیر انجمن ورزشی ارتش تسلیت عرض می نمایند . آ_٤۲۱۲۹

مصیبت وارده را بخاندان خطیر بخصوص دوست ارجمندم جناب آقای دکتر ناصرالدین خطیر تسلیت میگویم

آ_٤۲۱۲۷ **مراغه_ ستوان یکم لطف‌اله زاده**

مصیبت وارده را بخانواده پور انصاری بخصوص خانم عفت پور انصاری (پور فتحی) و آقایان ابراهیم و امیر پور انصاری تسلیت عرض مینمائیم .

امیرحسین‌احتشام زاده ـ ریحانه خان محمدی (احتشام زاده)

با نهایت تاثر و تاسف مصیبت وارده را بخانواده های عظیما و برزین خصوصا دوست عزیزم آقای مسعود برزین تسلیت عرض مینمایم **داود ـ خاوریان**

اینجانب از طرف خود و کلیه افسران و درجه‌داران و سربازان تیپ ٤مستقل گیلان با نهایت تاسف ضایعه‌مولمه در گذشت شادروان والده تیمسار سرتیپ نصراله معصومی را بفرماندهی معظم و خانواده محترم معصومی تسلیت عرض نموده دوام عمر و بقاء خانواده آنان را از خداوند متعال مسئلت مینمایند . **سرهنك ستاد ماکوئی**

تیمسار نصراله معصومی فرمانده تیپ رشت

مصیبت وارده را به تیمسار معظم و خاندان محترم تسلیت عرض مینماید .

رئیس کمیسیون برنج ارتش ـ سرهنك جعفرزاده

دبیران و کارمندان و دانش آموزان دبیرستان رضاشاه کبیر با کمال تاثر مصیبت وارده را بسرکار خانم رفیع زاده تسلیت عرض نموده بقای عمر و موفقیت آن دبیر ارجمند را خواستارند **اعظم گودرزنیا**

سیاست دفاعی ـ۳

برای متحدین آمریکا در چهار گوشه جهان روش حکومت جدید در مسائل دفاعی اهمیت بسیار دارد . کندی هنگامی برروی کار می‌آید که پیشرفتهای فنی در ساختن موشکهای سوخت جامد پولاریس ومینوت من آمریکا را قادرمی‌سازد ، دست کم از نظر نظامی ، بیش از پیش به خود متکی شود .

«دژآمریکا» از این پس‌مفهوم واقعی تری‌از گذشته‌خواهد داشت. اگر درسابق‌حفظ موجودیت‌آمریکا وتضمین صلح جهانی وابسته‌به پایگاههای بمب افکنها وموشك های برد متوسط فرماندهی استراتژیك هوائی در کشورهای دیگر بود، اکنون این ماموریت را می‌توان اندك اندك به زیر دریائیهای اتمی حامل پولاریس و پایگاههای زیر زمینی یامتحرك مینوت من‌سپرد .

درسخنان کندی که« بیشتر پایگاههای کنونی آمریکا در خارج بیهوده و بی مصرف شده‌اند»،بذر نگرانی متحدین آن کشور نهفته است . اگر قرار باشد پنتاگون پایهٔ استراتژی خودرا برموشکهای مستقر درخاك‌امریکا یا زیردریائی های اتمی بگذارد ودر عین حال همچنان قدرت شرکت در جنگهای محدود و محلی‌راباسلاحهای‌معمولی از دست بدهد، اتحادیهٔ غربی در برابرتعرضات‌محلی‌کمونیستها یابه اصطلاح نظامی ، تاکتیکهای‌خراب کاری آنها، ناتوان خواهد ماند.

زیرا همه‌چیز در عرصه بین‌المللی حکم می‌کند که از این پس احتمال جنك کلی یا حتی جنك محدودی ازنوع کره بسیار ضعیف خواهدبود وبرعکس‌امکان جنگهای بسیار محدود در مناطقی مانند لائوس یاکنگو یا سرزمین های مانند آنها افزایش خواهد یافت .

کمونیستها میدان نبردرا به آسیا و آفریقا و آمریکای لاتین برده‌اند . درآنجا که موقعیت‌غرب نیرومند نیست ودر ضمن‌تاکتیك های جنك غیر منظم بهتر بکار می آید . خود این حقیقت که هیچ یك ازکشورهای آسیائی‌وآفریقائی شبکهٔ راهها و فرودگاهها وبندر های لازم برای یك جنك پردامنه راندارد ، کافی است که اهمیت جنك غیر منظم و شیوه های‌نبرد پارتیزانی رادر آینده آشکارسازد

ازاین گذشته در اینگونه‌کشور هااست که می‌توان انتظار برخورد های شدید داخلی وتشکیل‌حکومت های معارض راداشت که بهترین بهانه برای هرنوع مداخله‌خارجی به‌شمار می‌رود . در چنین جنك هائی است که می‌توان با ترکیب تاکتیك های‌ماهرانه‌جنك پارتیزانی ومقدار محدودی سلاحهای نوین ضربتهای کاری وارد آورد.

هم‌اکنون‌در لائوس جنگی‌جریان دارد که در آن چهار توپ‌هویتزر یانیم دوجین‌هواپیمای مشقی‌مسلح به فشفشه‌های سبك ، یا چندصد سرباز می‌توانند سرنوشت منطقهٔ مهمی از دنیا را تعیین کنند وتمام لشکرهای‌زرهی‌آمریکاهم‌درکوره‌راه های کوهستانی و جنگلی این سرزمین در برابر جنگجویان غیر منظمی که با سلاحهای نوین مجهز باشند کاری‌از پیش نخواهندبرد.

برقراری «موازنه هراس» یعنی تعادل قوای انهدامی‌سهمگین‌آمریکا وشوروی،فکردرگرفتن‌جنك جهانی رابر سرناحیه‌های کم اهمیت یا مسائل جزئی غیر منطقی می‌سازد. وهمچنین احتمال شروع جنگهای محدود نوع کره راناچیز می‌کند. زیرا چنانکه در اعلامیه کنفرانس احزاب کمونیست جهان درمسکو ذکر شد ، از چنان جنگی به آسانی می‌توان به جنك کلی‌اتمی رسید.

اما در ضمن ، به موجب‌همان اعلامیه ، طرحهای بلوك کمونیست برای تسلط برجهان برجای خود باقی است ووسیلهٔ آن راتشدید مبارزات ضد استعماری‌و طبقاتی وکمك رساندن به اینگونه‌مبارزات اعلام کرده‌اند. در برابر چنین تعرض موشکهای آمریکا و متحدینش بیهوده خواهدماند.

با اینهمه‌دراستراتژی دفاعی آمریکا تحولی روی داده‌است که در مطمئن ساختن متحدین آن کشور اثرزیاد دارد. این تحول تکیه کردن براهمیت تسلیحات معمولی و قدرت تحرك استراتژیك وخصوصا توجه به جنك غیر منظم است .

در حال حاضر آمریکا تنها۷ لشکر (چهار لشکر ارتش و سه لشکر تفنگداران دریائی) آماده برای گسیل کردن به میدانهای جنك معمولی دارد. قدرت تحرك استراتژیك این نیروو‌حتی قدرت تحرك تاکتیکی آن بهیچ وجه کافی نیست . به عبارت دیگر لشکرهای آمریکائی فاقد تعداد لازم هواپیماها و کشتی‌های‌نیروبر هستندودرمیدان‌نبرد نیزبه سبب کمبود کامیونهاوخودروهای‌مختلف درزحمت خواهند افتاد.

یکی از نخستین تصمیم های وزیر دفاع‌جدید آمریکا سفارش دادن تعداد قابل ملاحظه‌ای هواپیما های نیروبر جت و سه کشتی مخصوص پیاده کردن تفنگداران بود. افزایش قدرت تحرك‌ارتش وتفنگداران دریائی آمریکا ازطرف حکومت جدید یك ضرورت حیاتی تلقی می‌شود. اکنون حتی صحبت از افزودن یکی دو لشکر به‌واحد های آماده به جنك است. و درهر حال سالهای آینده همان قدر شاهد افزایش‌قدرت موشکی‌آمریکا برای جنك کلی خواهدبود که تقویت لشکرهای آن برای جنك معمولی ومحدود .

ازاین پرمعنی‌تر ، کوششی است که برای تربیت کارشناسان جنك غیر منظم درارتش آمریکا صورت می‌گیرد . هم‌اکنون صدها تن‌از این سربازان درسه‌پایگاه در داخل وخارج آمریکا سرگرم آموختن شیوه‌های تشکیل واحد های پارتیزانی هستند . عموم‌آنها یك یا چند زبان خارجی می‌دانند تابتوانند وظیفه خودرا در میان توده‌های بومی انجام دهند .

این بهترین پاسخی است که آمریکائیها در برابر استادان‌جنك غیرمنظم،روسها‌و چینی‌ها، یافته‌اند

داریوش همایون

ازصبح روز شنبه ۲۰ اسفند

فقط در

سینما امپایر

شیرین ترین فیلم کمدی بسبك امریکائی

(گلهای داودی را نخورید)

تنها فیلمی که همه افراد یك خانواده باهر نوع سلیقه‌ای‌از تماشای‌آن‌لذت‌خواهندبرد

آ_٤٦۷۷٤

از صبح شنبه ۲۰ اسفند ماه در سینماهای

حافظ ـ رادیو سیتی

این فیلم جدیدترین وجالبترین فیلمی است که تاکنون سینمای امریکا از زندگی جوانان تهیه نموده است

اقتباس: زندنیا

راه مستقل آمریکای لاتین

در «آمریکای لاتین» از همان ابتدا قانون اساسی کشور ها را از روی قانون اساسی ایالات متحدهٔ آمریکای شمالی رونویس کردند.

همهٔ آنها عمارت «کاپیتول» واشنگتن را مورد تقلید قرار داده‌اند و همهٔ آنها رئیس جمهوری‌شان سمت نخست‌وزیری را نیز برعهده دارد. همه کنگره‌ای دارند که از دو مجلس سنا و نمایندگان تشکیل میشود. اما روانشناسی اقوام و ملل را نمی‌توان رونویس کرد. در «آنگلوساکسونها» سنت دمکراسی لیبرال نیرومند است. ولی در لاتین های شاخهٔ «ایبری» سنت خود کامگی غلبه دارد. بهمین سبب این کنگره ها و این نظام دمکراتیک تقابی است بر واقعیت حکومت خود کار.

«آرتور و فرندیزی» رئیس جمهوری لیبرال و هوادار غرب «آرژانتین»

جانیو کوادروسی رئیس جمهوری محافظه‌کار وهوادار سیاست مستقل دربرزیل

«تروخیلو» دیکتاتور ۳۲ ساله «دومینیکن»

«آلساندری» ئیس جمهوری طرفدار غرب «شیلی»

گاه در دورهٔ آشوب افراد انقلابی از نوع فیدل کاسترو (درکوبا) وافراد لیبرال ازنوع «فرندیزی» (در آرژانتین) و «بتانکورت» (در ونزوئلا) روی کار می‌آیند. ولی معمولا این افراد بسوی خود کامگی رانده‌میشوند ـ چنانکه فیدل‌کاسترو شده‌است.

سوای «برزیل» و «مکزیك» که در سالهای دقیق تا حدودی به دمکراسی لیبرال نزدیك شده‌اند در سراسر دنیای لاتین نیمکره‌غربی واقعیت دیکتاری است و صورت دمکراسی.

برادران «سموزا» ـ یکی ژنرال ویکی سیاستمدار ـ بصورت رئیس جمهوری وفرمانده کل نیرو های مسلح هم‌اکنون «نیکاراگوئه» را در اختیار دارند و قبل از آنها پدرشان ژنرال «سموزا» متجاوز از بیست سال حکومت کرد.

جمع ثروتی‌راکه خانواده «سموزا»ازکشور کوچك«نیکاراگوئه» در سی و یکسال حکومت بخارج برده‌اند به صد میلیون لیره‌استرلینك (۲۲۰۰۰ میلیون ریال) تخمین زده‌اند.

«تروخیلو» نزدیك به سی سال است بعنوان «ناجی» (ال‌لیبرتادور) بر کشور دومینیکن حکومت میکند و برادرش را گاه رئیس جمهور و گاه وزیر خارجه میسازد و پسرش فرمانده کل نیرو های مسلح‌است ودرجهٔ ژنرالی دارد.

ولی هر وقت با آمریکائیان روابطش تیره می‌گردد و در برابر فشار آنها برای بر قراری دمکراسی در میماند فورا احزاب را آزاد میکند وقبل‌ازهمه حزب کمونیست را آزادی عمل میدهد تا آمریکائیان را بترساند.

در عروسی پسر وی در سال گذشته هزار مهمان را در ظروف زرین پذیرائی کردند.

ژنرال «اشتراوسنو» نیز بولیوی را مانند خانهٔ خود اداره میکند وکانهای‌قلع وطلای‌آن‌صرف تجمل‌وقدرت وی‌میگردد.

در کشور های آمریکای لاتین عموما احزاب کمونیستی کوچك ولی متشکل و پر کاری وجود دارد و اخیرا که پای هیئت های فرهنگی واقتصادی روسیه و چین به آنجا باز شده این احزاب با کمك نقاب صلح «کرملین» و «شهر ممنوع» (مرکز دولتی پایتخت چین) و ظاهر سخاوتمندانهٔ کمك های اقتصادی شوروی و چین پیشرفت های زیادی کرده‌اندو توانسته‌اند «تالس» و «نیکسون» را در سفر به کشورهای آمریکای جنوبی با تخم مرغ گندیده و گوچه فرنگی و پرتاب‌سنك باز گردانند.

احزاب دیگر در این کشور ها معمولا دارو دسته های رجال و افسران و خانواده های متنفذ است که نامهای پر طنطنهٔ «سوسیال ناسیونال دمکرات» و امثال آن دارند.

اما در «برزیل» و «مکزیك» و «آرژانتین» و«ونزوئلا» احزاب لیبرال و دمکرات و ناسیونالیست قدرت زیادی دارند و معمولا حکومت در دست اینهاست.

در «آرژانتین» و «ونزوئلا» احزاب ملی متمایل به چپ و در «مکزیك» احزاب میانه‌رو و در «برزیل» احزاب محافظه کار لیبرال حکومت را در دست دارند.

اما جالب اینجاست که حکومت های‌ائتلافی «مکزیك» و«ونزوئلا» و «آرژانتین» هوادار سیاست امریکا هستند.

ولی دربرزیل حکومت جدیدی که روی کارآمده با آنکه محافظه کار است در سیاست خارجی طرفدار استقلال عمل و دوستی با کشور های بیطرف و برقراری رابطه با شوروی و چین است.

«جانیو کوادروس» رئیس جمهوری ۴۳ ساله جدید«برزیل» (که‌مقارن «کندی» زمام امور را در دست گرفته همسال اوست) در طغیان اخیر ضد «سالازار» رهبر پرتقال‌جانب یاغیان «کشتی‌سانتاماریا» را گرفت.

اطلاعات جوانان
برای دختران و پسران جوان
چهارشنبه‌ها منتشر میشود

مذاکرات چین وامریکا آغاز شد

وزیر خارجه آمریکا گفت تازمانی‌که چین بخواهد فرمز را اشغال‌کند، ماآنرا برسمیت نخواهیم شناخت

واشینگتن ـ۷ مارس ـآسوشیتد پرس ـ نمایندگان امریکا وچین کمونیست روز سه‌شنبه مذاکرات سیاسی خودرا در «ورشو»پایتخت لهستان آغاز کردند.

درواشنگتن قبل از شروع‌مذاکرات سفیر آمریکا در ورشو «جیکوب بیم» باسفیر چین کمونیست«وانك‌ـ پینك نان»گفته شده بود هدف کندی از شروع این مذاکرات‌آن است که بداند درچه زمینه‌هائی امکان دارد میان امریکا و چین کمونیست توافق نظر حاصل شود.

ضمنا آمریکائی هامی‌خواهند به‌بینند آیا چین کمونیست هنوز هم در قبال آمریکا از شدت عمل جانبداری میکند یانرمی نشان می دهد.

درحال حاضر راجع به امکان سفرروزنامه نگار دوکشور وملایم ساختن تبلیغات دوطرف گفتگو خواهد شد.

راجع به آزادی چند امریکائی نیز که درچین زندانی هستند مذاکراتی بعمل خواهد آمد.

اظهارات راسك

وزیر خارجهٔ امریکا «دین‌راسك» امروز اظهار داشت فعلا آیندهٔ روابط امریکا و چین کمونیست چندان روشن نیست . وی تاکید کرد که آمریکا تعهدات خود را در دفاع از فرمز حفظ میکند و در اینمورد هیچ تغییری درسیاست امریکا در قبال چین کمونیست‌روی نخواهد داد.

راسك اشاره کرد که امریکا حکومت «فرمز» رابعنوان حکومت چین میشناسد ودر نظر ندارد در حال حاضر دراین وضع تغییری دهد.

راسك گفت تاوقتی چین کمونیست سیاست تجاوز کارانهٔ خودرا تعقیب کند وبخواهد فرمز را بگیرد امریکا آن کشور را به رسمیت نخواهد شناخت.

درگذشت وزیر کشور هند

ضربات باتون پلیس در زمان استعمار علت اصلی مرك وزیر کشور بود

دهلی جدید ـ ۷ مارس ـ خبرـ گزاری فرانسه ـ «پاندیت پانت» وزیر کشور هند ، پس از یك بیماری طولانی ،امروز در دهلی‌جدید درگذشت.

پانت پانزده روز در حال اغماء بسر میبرد و در روزهای اخیرامیدی به بهبودی او نمیرفت.

وی باحتمال قوی جانشین پاندیت نهرو بود و در حزب کنگره احترام زیادی برای اوقائل بودند.

پانت درسپتامبر ۱۸۸۷ به دنیا آمده و از سال ۱۹۵۵ تاکنون‌وزیر کشور هند و نخست وزیر ایالت اوتار که ۶۰ میلیون نفر جمعیت دارد بود.

گفته میشود ریشه اصلی بیماری پاندیت پانت براثر ضربات باتونی بوده که در زمانی که هنوز هند مستعمره انگلستان بود ،پلیس در زندان باو زده بود.

امروز بعد از ظهر جسد پاندیت پانت را مطابق آئین بودا سوزاندندو سپس خاکستر آنرا در رودخانه مقدس «جومنا» ریختند.

ملاقات نخست وزیر لائوس وپرنس فوما

ویتنیان ـ۷مارس ـآسوشیتدپرس ـ حکومت لائوس اعلام کرد که ژنرال «فومی نوساوان» معاون نخست وزیر و فرمانده نیرو های مسلح لائوس فردا وارد «پنوم پنه»پایتخت کامبوج خواهد شد.

وزیر اطلاعات «بوآوان نوراسنیك» و وزیر آموزش «نوین سانانیکون» نیز همراه او خواهند بود.

هدف آنها از این سفر طبق گفته وزیر اطلاعات مذاکره با «سوانافوما» نخست وزیر بیطرف سابق لائوس و رئیس‌دولت کامبوج‌شاهزاده «سیهانوك» است.

وزیر اطلاعات لائوس افزود که امیدوار است این سفر قدم مفیدی‌در حل اختلافات داخلی لائوس باشد.

ملکه الیزابت به لندن بازگشت

لندن ـ۶ مارس ـ رویتر ـملکه الیزابت‌دوم وهمسرش شاهزاده‌فیلیپ پس از سفر شش هفته‌ای خود به هندوستانو پاکستان ونپال و ایران وارد لندن شدند.

هواپیمای «بریتانیا» که حامل‌ملکهٔ انگلستان بود از تهران پرواز کرد وپس از یکساعت توقف در آنکارا یکسره به لندن آمد.

در لندن هزاران نفر ازاهالی پایتخت انگلیس از ملکه استقبال کردند.

جراید لندن بهمین مناسبت‌مقالات مبسوطی پیرامون سفر ملکه‌انتشار داده مینویسند استقبال از او در «هند» و«پاکستان» نشان دادکه‌مردم «شبه قاره‌هند»علی‌رغم استعمارسیصد سالهٔ انگلیس بعلت سیاست صحیح این کشور در تامین استقلال کشور های آن منطقه نسبت به بریتانیا احترام و علاقه احساس میکنند نه نفرت وکینه.

خروشچف مردم شوروی را تشویق‌کرد به سیبری مهاجرت کنند

مسکو ـ ۷ مارس ـ رویتر ـ خروشچف طی نطقی‌که برای کارگران کشاورزی روسیه‌ایراد کرده ،ودر «پراودا» انتشار یافته میگوید. برای قابودی آفهائی که‌بخواهنداختلاف‌خود را باروسیه از طریق جنك حل کنند ، به «خروشچف» میگوید اندازه کافی بمب‌اتمی در روسیه ذخیره شده است.

طی دوران کوتاهی ما بوسیله رقابت‌مسالمت آمیز از دول سرمایه‌داری پیشی خواهیم گرفت و دراین رقابت برای سرمایه‌داری‌امید پیروزی وجود ندارد.

نخست‌وزیر شوروی از کارگران میخواهد تاتولید نفت و چوب‌و مواد شیمیائی را بیافزایند وبرای‌کشت ۲۰ میلیون جریب زمینهای دست نخورده قابل کشت «سیبری» مردم‌بآنجامهاجرت‌کنند

درخواست تخلیه پایگاههای امریکا در مراکش

رباط ـ۷مارس ـ رویتر ـ روزنامه «العالم» ارگان رسمی حکومت‌مراکش امروز اعلام کرده‌بود که باید فورا پایگاه هوائی امریکا در مراکش و پادگان اسپانیائی مقیم مراکش‌تخلیه وبه‌حکومت مراکش تحویل شود.

روزقبل اعلام‌شدکه‌پایگاه آموزشی هوائی فرانسه در مراکش درماه‌اکتبر آینده تخلیه خواهد شد.

امریکائیها دو پایگاه هوائی استراتژیك مهم ویك پایگاه دریائی درمراکش دارند.

بموجب قراردادی که در دسامبر سال ۱۹۵۹میان پادشاه فقید مراکش «سلطان محمد پنجم» و «آیزنهاور» رئیس جمهوری وقت امریکا ضمن‌سفر آیزنهاور به‌مراکش منعقد شده بود قرارشد این پایگاه هاطی دوسال به مراکش پس‌داده شوند.

قوای زمینی اسپانیائی مقیم‌مراکش نیز آن‌کشور راتخلیه کرده‌اند وفقط یکواحدهوائی‌اسپانیائی‌در«صنیع‌الرمل» باقی است وتعدادی سربازاسپانیائی‌در مجاورت مرکز هوائی استقراریافته‌اند.

از صبح شنبه
۲۰ اسفند
مولن روژ
کریستال

طبق دستور کمیسیون نمایش ورود اشخاص کمتر از ۱۶ سال ممنوع است

سر نوشت مردسفیددر آفریقای سیاه

در ٦ مستعمره انگلیسی آفریقای مرکزی و شرقی ، سیاهپوستان‌واگذار کنند . دولت انگلیس عاقلانه‌تصمیم خارج گردد .

سیاستمداران سیاهپوست و سفید پوست آفریقای مرکزی و شرقی، باید مبارزه برای بدست گرفتن قدرت را مدتی کنار بگذارند و با آرامش در باره آینده خود بحث کنند . یکسال پیش بود که مك میلان نخست وزیر انگلیس در «کیپ تاو» واقع درآفریقای جنوبی سخنرانی کرد . از آن زمان به بعد انگلیس به ناسیونالیسم آفریقائی کمك کردو عاقلانه تصمیم گرفته است که از آفریقا ، قبل ازآنکه بیرون رانده شود ، خارج گردد . ولی تا حال دولت انگلیس اعلامیه روشنی د رباره هدفهای خودنداده است .

مسئله ای که باید به آن‌پاسخ داد ، سر نوشت سفید پوستان‌در کشور های آفریقای مرکزی و شرقی است و پاسخ «موبایا» رهبر معروف کنیا ، که می گویدسفید پوستان باید از آفریقا خارج‌شوند ناامید کننده ترین پاسخی است که می توان به مسئله داد باید دانست که در «کنیا» «اوگاندا»،تانگانیکا «نیاسالند» ، «رودزیای شمالی و جنوبی» و شاید «زنگبار» مسائل بسیار مهمی وجود دارد که مربوط به قوانین اساسی و یا نژاد های گوناگون است ، و باید حل و فصل شود .

موفقیت وبقای قوانیی اساسی مستعمراتی ، هر چند پیچیده باشد و هر اندازه به سفید پوستان و یا سیاه پوستان، قدرت بدهد ،وابسته به همکاری تمام مردانی است که در حکومت شرکت می کنند حل و فصل مسائل (رودزیا) و سفیدپوستان باید با آرامش و مسالمت حکومت را به گرفته است که از آفریقا قبل‌از آنکه بیرون رانده شود،

فقط از رهبران ملی آفریقائی که‌از نظر سیاسی بسیار پخته هستند ، انتظار می رود که این نکته‌را دریابند و «نایرر» ، نخست این جمله است . «تانگا نیکا» از کشور هائی است که امید می رود راه حلی را که گفته شد ، انتخاب کند . «نایرر» خود را یکی از سیاستمداران آفریقائی نشان داده که تلخ کامی های گذشته را به کنار گذاشته واین نکته راپذیرفته که آفریقائی ها و سفید پوستان می توانند با یکدیگر مساوی باشند دبااین حال «نایرر» زیرفشار حزبی است که رهبری آنرا دارد. افراد حزبی و مردم فشار می‌آورند که تمام کارمندان را از آفریقائی ها ، بکمارد ، ولی «نایرر» مقاومت می کند .

اما مشکلات کشور های آفریقای شرقی ، تقریبا یکسان و شبیه بیکدیگر است . انگلیس در افریقای غربی ، تعداد قابل ملاحظه ای از آفریقائیان تعلیم یافته ، بر جای گذاشت . لکن فی المثل در «نیاسالند» فقط یك‌وکیل دعاوی وجود دارد و در تانگانیکا ١٤ طبیب آفریقائی هست . از این رو برای تمام ٦ مستعمره انگلیسی اهمیت دارد که استقلال نهائی‌خود را به عقب بیندازند و در خلال‌این احوال برنامه ای را برای تربیت فوری مدیران آفریقائی ، بموقع اجرا بگذارند .

لکن طولانی ترین مدتی که می توان اعلام نهائی استقلال این کشور ها را به تعویق انداخت ، بسیار کوتاه است . زیرا درغیر این صورت رهبران معتدل‌آفریقائی کسانی مانند «کواندا» و «نکومو» در رودزیای شمالی و یا «دکتربانداً» در نیاسالند ، جای خود را به‌مردانی که شتاب بیشتری دارند ،خواهند داد .

اگر از سیاه پوستان درخواست می‌شود که نظریات خود را نسبت به سفید پوستان جرح و تعدیل کنند ، سفید پوستان نیز باید ، یك نظریه منطقی را به پذیرند . سفید پوستان «کنیا» و «رودزیا» این کشور ها را میهن خود میدانند و بسیاری از خانواده های سفید پوستان نسل هاست که دراین کشو رها بسر می برند . چراآن وزیر مستعمره تانگانیکا یکی از هاباید خارج شوندو ممالك جدیدی را که ساخته اند ، بدست خدمت گزاران سابق خود بسپارند ؟

لکن بشرطی که سیاه پوستان سفید ها را به پذیرند ، ممکن‌است سفید ها بهترین امید بقای خود را به عنوان یك گروه و جامعه مشخص در میهن آفریقائی خود، در خدمت بدولتهای سیاه پوست بیابند .

ناتمام

سیاست امریکا در آسیای جنوب شرقی

بعضی از کشورهای آسیای جنوب شرقی انتقاد می‌کنندکه آمریکا آنها را بحال خود گذاشته و درصدد کمك به کشورهای بیطرف و یا ممالکی است‌که کمونیستها در آن ها فعالیت شدیدی دارند .

The New York Times.

واشنگتن ـ ٢٥ فوریه ـ در میان مسائل سیاست خارجی که دولت‌کندی باآن روبرو است‌هیچیك باندازه‌مسئله آسیای جنوب شرقی، پراز دشواری های گوناگون نیست .

هیچ منطقه در جهان باندازه این سر زمین مرطوب ، عقب مانده وآماده انفجار ، در واشنگتن مورد بحث و مداقه قرار نگرفته است .

کشور پادشاهی کوچك لائوس در مرکز این‌منطقه وهمچنین در مرکز همه دشواری های پیچ در پیچ آن قرار گرفته است.این‌کشور صحنه بی نظیری از برخورد تناقضات جهانی است . اکثر جمعیت آن که کمتر از دو میلیون است ـ بی سوادند ونه می دانند و نه بفکر آن هستند که بدانند مسکو یا واشنگتن کجای دنیا قرار گرفته‌اند.

حتی عده کمی در آنجا هستند که تصور مبهمی از کمونیسم یادمکراسی داشته باشند.

مردم لائوس مردمی سر گشته و صلحجو ،ومهربان هستند که میان نیروهائی گرفتار شده‌اند که درست از چگونگی آنها سردر نمی آورند.

اما تبعیضی در کار خدایان جنك و انقلاب نیست .نیروهای‌تاریخ‌معاصر دراین کشور دست بکار شده‌اند .

این نیروها ، مانند باران های موسمی که از دریای چین براین سرزمین‌فرو می ریزد ، چیزهائی هستندکه مردم لائوس نمی توانند تاثیر و نفوذی در آنها داشته باشند.

حتی نیرو های پر قدرت ایـن کشور ـ دولت یا شورشیان ـ تـا حدودی وابسته به کمك هائی هستند که از خارج بدانها میرسد.

اگر کمك های ایالات متحده امریکا که تقریبا مخارج ارتش پادشاهی لائوس را می پردازد نباشد ،حکومت وین تیان باحتمال زیاد ، از پا در خواهد آمد.

اگر کمك ها و تجهیزات دائمی شوروی که از راههای کشورکمونیست ویت نام شمالی باین جا میرسد ، در میان نباشد نهضت شورشیان به احتمال زیاد از فعالیت و اثر خواهد افتاد.

هفته پیش ، پادشاه لائوس به تشویق غرب نقشه‌ای پیشنهاد کرد که جنك پایان پذیرد ، مداخلات‌خارجی قطع شود و لائوس کشوری مستقل و بیطرف شود و بی ترس از حمله آشکار ونهان ،راه خودرا بیاید و دنبال کند.

دولت های غربی حاضرند که بجای کشوری پر کشمکش ، یك لائوس واقعا آزاد و بیطرف بوجود آید . مطلب این جاست که آیارهبران‌بلوك شوروی ـ کهمی خواهند کشورهای طرفدار غرب را بیطرف کنند وکشور های بیطرف را طرفدار خود سازند ـ این چنین لائوسی را قبول خواهند داشت یانه؟

این مطلبی است که جواب آن معلوم نیست شوروی‌ها و طرفدارانشان ، خواستار کنفرانس صلح وسیعی به سبك کنفرانس ژنو سال١٩٥٤هستند.

در چنین کنفرانسی بحث واستدلال ماهها بطول خواهد انجامید و در این مدت شورشیان خواهند توانست به هدف خود ، که زیر کنترل در آوردن سراسر لائوس است ، برسند.

این مهمترین دشواری است که ایالات متحده امریکا و متحدینش از پیمان آسیای جنوب شرقی با آن‌دست بگریبانند . در اکثر بحران های لائوس‌متحدین آمریکادر سیتو ـ فرانسه بریتانیا، و زلاند جدید، از امریکا انتقاد می کنند که همیشه طرفـدار روش سخت و بکار بردن نیروی‌نظامی است.

سیام وفیلیپین نیزدرصحت‌سخنگیری امریکا شك دارند و آنرا متهم میکنند که بدوستان آسیائی خود محل نمی‌گذارد و منتظر قضاوت متحدین‌اروپائی خود میماند .

بنظر میرسد که در هفته‌های‌آینده، این موضوع در شورای وزیران‌سیتو مطرح شود وحل گردد. اگر تا آن موقع راه حلی برای مشکل لائـوس پیدا شود ، اتحادیه سیتو بایدتصمیم بگیرد که چه‌کند.

یك سلسله مسائل مهم هست‌که سرنوشت نقشه پادشاه لائـوس «ساوانك راتانا» به آنها وابسته‌است. آیا کشورهای کوچك می توانند مسئولیت های منطقه‌ای را بعهـده بگیرند و دشواریهای بزرك را حل کنند! آیا کشورهای کوچك و بیطرف می توانند الی غیرالنهایه در مرزجهان کمونیست بموجودیت خود ادامـه دهند ؟ آیا دولت های غربی‌و غیرغربی می توانند بااین همه اختلاف منافع ، ابزار کار آمد و نیرومندی‌دردیپلماسی و امنیت مشترك بشمار آیند؟ آیـا اظهارات شوروی درباره حل مسالمت آمیز این مسئله جدی است یا فقط ژست تاکتیکی است؟

تازه مسئله‌لائوس یکی‌از مسائل دشواری است که ایالات متحده امریکا در آسیای جنوب شرقی با آنها روبروست در کشور همسایه لائوس ، ویتنام جنوبی حکومت نگو ـ دین ـ دیم دشواری های فراوان و وضعیت خطر ناکی دارد که‌تاکنون کمتر موردتوجه دوستان آن قرار گرفته است . فعالیت چریك ها که از پشتیبانی مستقیم کمونیست های شمال آن‌برخوردار است ، شدت یافته است . گزارش های محرمانه حاکی است که عده چریکها از ١٩٥٩ تاکنون ، از ۲هزار نفر به ١٠ هزار نفر رسیده است .

بقیه درصفحه ٢٤

تعطیلات نوروز را کجا میگذرانید؟

آمریکا یا اروپا

پرواز با آسوده ترین و سریعترین سرویس هوائی

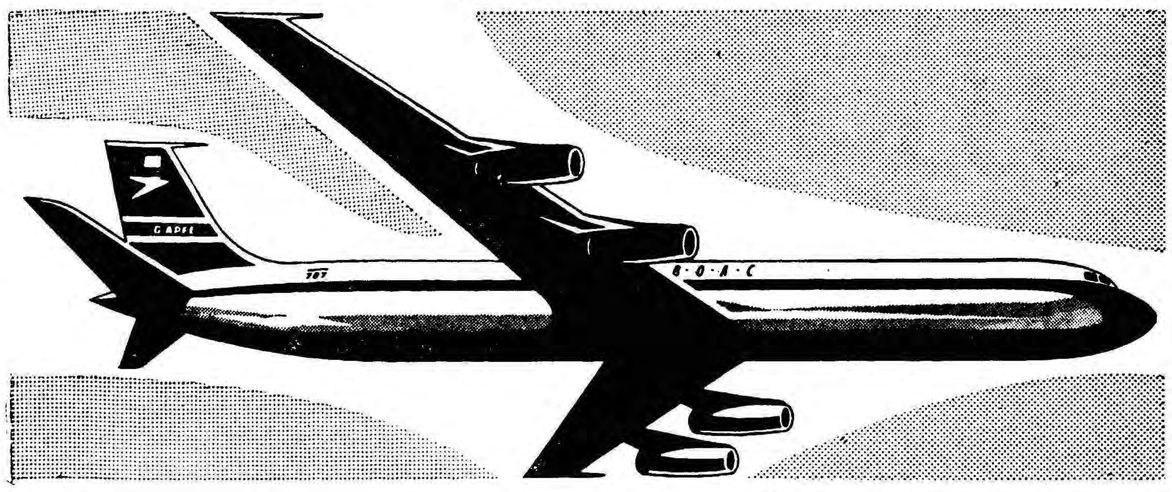

جتهای ۷۰۷ بی. او. اِ. سی با موتورهای رولزرویس

یك امکان جالب توجه برای سفر.

تخفیف مخصوص برای بلیطهای دوسره ۳۰ روزه تا ۱۰ فروردین

شرایط مناسب بلیطهای اقساطی

شانس و اقبال بشما روی‌آورده است تا بتوانید نوروز و آغاز فصل دل انگیز بهار را در شهرهای زیبای اروپا یاآمریکا بگذرانید . این تعطیلات شما آنقدر لذتبخش خواهد بود که همیشه « عطرباد » آن «دفترخاطرات» شما را معطر میدارد. هواپیماهای قوی جت بی. او. ا. سی۷۰-۷ که با موتورهای خارق‌العاده رولزرویس‌مجهزشده است نویددهنده‌سفر آسوده وراحتی‌درماوراءجو میباشد. صرفه جوئی قابل ملاحظه و شرایط سهل بلیطهای اقساطی بی. او. ا. سی شما را قادر میسازد که از این مسافرت استقبال کنید . امرور تصمیم بگیرید،فردا در دل آسمانهای‌آبی سفردلنشین را آغاز کرده‌اید و با جتهای بی. او. ا. سی بآرزوهای طلائی خود جامه عمل میپوشانید .

بی. او. اِ. سی پیشرو جهانی در پرواز هواپیماهای غول آسای جت

برای مشورت و تهیه بلیط بنزدیکترین آژانس مسافرتی یـا نماینده فـروش بلیطهای بی. او. ا. سی در طهران مراجعه کنید .
ایرتوك ـ خیابان فردوسی ـ طهران ـ تلفن ٦٣٩٦٤

رادیوترانزیستوری شاوب لورنس

تا هرکجاکه بخواهید همراهتان است!

رادیوترانزیستوری

شاوب لورنس

در خانه، در پیك نیك، در راه پیمائیها مفرح و در اتومبیل باشما مونس شماست.

کانون آگهی زیب

SCHAUB-LORENZ

انتقاد

دکتر حسن صدر حاج سیدجوادی

گرو کشی

دراولین جلسه‌ای که‌مجلس شورای ملی رسما کار خودراشروع کردقیافه خوشایندی نداشت.هنگامیکه گزارش شعبه‌ها درمورد اعتبارنامه‌نمایندگان قرائت میشد سکوتی‌آمیخته بترس و بیم تالار جلسه را در خود گرفته بود.

درهمین جلسه بودکه سرنوشت نمایندگان یعنی سرنوشت چهارسال نمایندگی تعیین میشد ،اگر دستی‌بر روی پیشدستی کوبیده میشد و جمله مخالفم از دهان نماینده‌ای خارج می گردید سرنوشت‌نمایندگی یك‌نماینده با خطر و بحران مواجهه میشد.

شایدبهمین جهت‌بود که‌سکوت‌آمیخته باترس و بیم جلسه مجلس‌را درخود فرو برده‌بود .

بااینحال باچند اعتبارنامه مخالفت شد، چنددست بعلامت‌اعتراض برروی پیشدستی خوردوای کاش که‌نمیخورد زیرا دراولین وهله مخالفت‌های‌مزبور موجبات یاس وبدبینی عده‌ای از مردم رانسبت بمجلس بیستم فراهم‌ساخت

بعضی ازاین مخالفتها بهیچوجه جنبه اصولی و منطقی نداشت ومعلوم بود که کاملا جنبه خصوصی وگرو کشی‌دارد.

وحتی اشتباهی که‌دراینمورد رخ‌داد معلوم میساخت که‌مخالفت وموافقت با اعتبارنامه ها برمبنای طرزانتخابات وچگونگی آن‌و یاصلاحیت نماینده‌نبوده است . لغت گروکشی شاید بهتراز هر تفسیری بتواند بعضی از این مخالفت‌ها وموافقت‌ها را توجیه‌نماید.

مابابد دراینجا باکمال صمیمیت و صداقت بنمایندگان محترم مجلس شورایملی یادآوری نمائیم که طرز عمل جلسه پنجشنبه مجلس که‌طلیعه کاروفعالیت دوره بیستم قانونگزاری محسوب میشود درشان مجلس و نمایندگان آن نیست اگربهمین ترتیب بنا باشد کار مجلس ادامه یابد و مخالفت‌ها وموافقت‌ها براصول‌اغراض ومنافع خصوصی وگروکشی قرار گیرد نمیتوان به آینده مجلس‌امیدوار بود.

اعتراض بانتخابات یك حوزه ویا مخالفت باصلاحیت یك نماینده حق قانونی وکیل مجلس استو کسی باین مسئله اعتراض نمیکند اما مخالفت باید دوراز اغراض خصوصی ومسائل شخصی‌باشد .

متاسفانه مخالفت‌بعضی ازنمایندگان مجلس با اعتبارنامه بعضی دیگر که جنبه گرو کشی آن محرز و آشکاربود تاثیر سوئی بجای گذاشت و موجب یاس و بدبینی مردم را فراهم ساخت زیرابهیچوجه نمیتوان عمل بعضی ازنمایندگان را در مخالفت با اعتبار نامه بعضی دیگر توجیه کرد وآنرا یك مخالفت اصولی معرفی نمود .

اولین جلسه مجلس همانطور که در اخبار آمد متشنج شدولی‌متاسفانه این تشنج نیز برای مخالفت یا موافقت بااصول نبود .

اگر تشنج‌ها ،مخالفت‌ها وموافقت ها بامسائلی که‌در مجلس مطرح می شود ومورد شور قرار میگیرد باهمین مقیاس باشد واگر نمایندگان بهمین نحو کار خودرا ادامه دهند نمیتوان امید زیادی به‌آینده مجلس‌و حسن جریان آن بنفع‌مردم‌داشت .

نمایندگان مجلس باید بیش از هرکس‌پای بند اصول و منطق باشندو در مخالفت ها وموافقت‌ها جز مصالح کشور ومنافع‌ملت عامل دیگری را در نظر نگیرند و اغراض خصوصی رادر کارهای مجلس که با سرنوشت‌کشور وزندگانی مردم پیوستگی کامل دارد دخالت ندهند.

اگر جز این باشد کار مجلس پیشرفت نخواهد کردو قدمی بنفع کشور وبسود مردم برداشته نخواهد شد .

اگرمخالفت هاو موافقت‌ها برای دفاع ازمنافع شخصی باشد چگونه می توان بتصویب لوایح‌وطرحهای مفید امیدوار بود ؟ آنها که‌اخبار مجلس‌را روزپنجشنبه خواندند گفتند که فلان نماینده‌با اعتبارنامه نماینده دیگر مخالفت کرد زیرا این نماینده درکار تصویب اعتبارنامه اولی کارشکنی‌کرده بود . بسیار جای تاسف است که نمایندگان محترم مجلس شورایملی این نکته مهم واساسی را در نظر نگیرند که تشکیل مجلس وتحمل دشواریهای فراوانی‌که دراین‌راه‌وجود داشته است برای‌آن نبود که‌نماینده‌ای برای مصالح خصوصی بانماینده‌دیگر مخالفت نماید

نمایندگان باید درنظر بگیرند که آنها در مقام نمایندگی مردم هستندو برای دفاع از مصالح ومنافع کشور ومردم بمجلس رفته‌اند .

گفتگوی هفته

مال‌الاجاره معوقه

آقای محمدفرهادی‌مینویسد اداره دارائی دوگنبدان تابع دارائی بهبهان یك باب ساختمان ماهیانه بمبلغ دو هزار ریال اجاره نموده بدون اطلاع اینجانب‌ملك‌راتخلیه‌وسه‌ماه‌مال‌الاجاره را پرداخت نکرده اند تاکنون نیز – موفق بدریافت مال الاجاره معوقه نشده ام تقاضای رسیدگی و صدور دستور پرداخت وجه مذکور را دارم

بودجه ساختمان بیمارستان

از اقلیدمینویسند بهداشت‌شصت هزار جمعیت در مساحتی که از ابتدا تا انتهای آن قریب شصت کیلومتر فاصله دارد به یکنفر دکتر سپرده‌شده که‌هرقدر هم کار آزموده باشدبعلت وسعت زیاد منطقه تحت مراقبت‌توفیقی نصیبش نخواهد شد چندی قبل‌بمنظور ساختمان بیمارستان وزایشگاه قطعه زمینی رایکی از خیرخواهان در اختیار بهداری اقلید گذارده تقاضا میشود هزینه ساختمان آن در بودجه سال آینده منظور گردد تاساکنین‌بی‌بضاعت این سامان از نظر بهداشت در رفاه باشند .

برق کوی حقگو

اداره کل انتشارات و روابط – عمومی شهرداری عطف بشرح مندرج در شماره ۱۰۴۲۷ در مورد کوی حقگو کوی امیر آباد برابر گزارش بنگاه برق تهران در محل مذکور شبکه ندارد .

جوی بسته

آقای سمیعی می‌نویسد مدتهااست نصف جوی آب کوچه زندی کرمانی در سه راه قصرالدشت بسته شده و آب صابون و اشغالی که در جوی مزبور ریخته‌اند تولید عفونت کرده ساکنین در زحمت هستند تقاضامیشود برزن مربوط تکلیف جوی بسته را تعیین کند وازساکنین منازلی که در جوی اشغال میریزند تعهد بگیرد از این عمل خلاف خودداری کنند .

کوچه شاداب

آقای نودوشنی رئیس اداره کل انتشارات و روابط عمومی شهرداری عطف بشرح مندرج‌در شماره ۱۰۴۱۸ اشعار میدارد : سوابق مربوط بنام‌گذاری کوچه واقع در خیابان سپه غربی چهار راه کارون در کمیسیون نامگذاری مطرح و نام شاداب‌تصویب و برای تایید بوزارت کشور پیشنهاد شده‌و درمورد کوچه‌واقع در خیابان امین الدوله نزدیك میدان شهناز به برزن مربوطه دستور داده شدکروکی دقیق کوی مورد بحث را تهیه و ضمن اظهار نظر صریح باداره کل‌امور شهرارسال دارند تا در کمیسیون نامگذاری مطرح گردد .

کارگران تصفیه قند

آقای صادق احمدی مدیر کل سازمان بازرسی نخست وزیرعطف بشرح مندرج درشماره ۲۴ بهمن ماه مربوط بتقاضای کارگران تصفیه‌خانه قند ورامین اشعار میدارد: در مورد رفع مشکلات کارگری کارگران تصفیه خانه قند ورامین ورسیدگی بخواسته های‌آنان‌کمیسیونی باشرکت‌نمایندگان کارفرماو کارگردروزارت‌کار تشکیل و توافق‌گردید: نسبت‌به بیمه‌نمودن‌کامل کارگران‌اعم از موقت‌ودائم اقدام‌شود– برای مذاکره درمورد تطبیق طرح‌قرار دادکار باموازین قانونی نماینده‌ای بوزارت کار اعزام دارند–ترتیبی داده شود که کلیه‌کارگران بتوانند از سهم شرکت تعاونی استفاده‌نمایند بدون آنکه خرید سهم ارتباطی باقرار داد کارخانه داشته باشد – بطور کلی ترتیبی اتخاذ شودکه‌مشکلات‌مربوطه‌با همکاری نزدیك کارفرماو کارگران‌حل وفصل شود و بالاخره در موردشکایت کارگران‌مذکور نسبت به‌کمی‌دستمزد مراتب‌بوزارت‌صنایع‌ومعادن‌اعلام‌گردید که نسبت به‌تعیین‌واحتساب‌حداقل‌مزد آنها ترتیبی اتخاذ نمایند که لااقل بماخذ حداقل مزد متداول کارگران ساده ساختمانی پرداخت شود .

ایجاد خطر

آقای علی اصغر ضرابی ساکن کوچه صفائی منشعب از خیابان قزوین می نویسد پشت خانه ام دو نفر از مالکین خانه های مجاور در اثرکندن چاه و آب ریزی و غیره اطاقهای مسکونیم را مرطوب نموده شکست برداشته رو بخرابی است تقاضا می شود قبل از آنکه ایجاد خطر شود و تلفات جانی پیش آید رسیدگی شود و از خطر جلوگیری گردد .

از فریدون پارسا نژاد

انتقادمن از دختران است!

بسیاری ازآنها دائم روی قالیچه سلیمان بسوی آسمانها در پرواز‌اند!

دو مشکل جوانان ما بیش از سایر مشکلات آنها اهمیت دارد، یکی مشکل ازدواج ودیگری مشکلات تحصیلی .

۱– مشکل ازدواج –در این‌باره یعنی مشکل ازدواج جوانان ما و اینکه چرا عده‌ای از جوانان از این امر حیاتی و وظیفهٔ طبیعی گریزانند من‌قلم انتقاد را متوجه دختران جوان میکنم . باز هم مجبورم اظهارتاسف کنم از اینکه دختران جوان مایکی بعلت تربیت غلط پدران ومادران و دیگر بعلت عیوبی که فرهنك ما دارد نمیدانند که‌نقش‌آنها دراجتماع چیست و بهمین جهت افکار آنها منحرف شده است زیرا آنهاکه فردا مادرانی میشوند و بایدخانواده هارا اداره کنند ونسلهای دیگر را تربیت نمایند بیشتر وقتشان صرف توجه بمد لباس ، مد مو ، روژ لب دخترانه ، تقلید از ستارگان‌سینما دامن بالای زانو ، تقلید حرکات جلف ستارگان سینما ، مطالعه‌رمان های منحرف کننده میشود .البته من نمیگویم پسران جوان ما بیگناه نیستند امادختران ما دیگر«شورش را درآورده‌اند» این رفتار دختران باعث شده که ایشان همیشه دریك عالم دیگری دور ازحقیقت سیر کنند همیشه خود را جای قهرمانان‌داستان های حماسه‌ای و فیلمهای افسانه‌ای فرض میکنند ودر انتظار آنند که از آسمانهای دور دست افسانه‌ای جوانی زیبا با ثروت بی‌اندازه و زیبائی خیره کننده بیاید آنها را روی قالیچه حضرت سلیمان بگذارد و با خود بقصری در پس ابرها و آسمان نیلگون ببرد و او را چون ملکه پادشاهان قدیم بیاراید وچون بردهای حلقه بگوش در خدمتش بایستد در حالی که‌واقعیت غیر از این است . البته من ازدختران‌جوان و خوشبزگان معذرت میخواهم زیرا دربین آنها دخترانی شایسته و قابل احترام و افرادی فهمیده هستند ولی اکثریت با دسته‌ایست که عرض کردم . شاهد هم خیابانها ، مدارس دخترانه ، داخل سینما ها واتوبوسها وغیره است .

پسران جوانی هستند تحصیل کرده دارای مشاغل خوب اینهابرای تشکیل خانواده بخواستگاری‌دختر دلخواهشان میروند ولی این‌دختران نداشتن ثروت و مثلا قد بلند را بهانه میگیرند و در انتظار همان معشوق خیالی سالهای سال درخانه میمانند این یکی از مشکلات‌زندگی جوانان ماست که بحث کامل در باره آن احتیاج بوقت بسیار دارد و راه غلبه بر آن بیداری دختران به وسیله پدران و مادران و فرهنك است .

من‌نمیگویم پسران‌جوان‌ما بیگناه‌نیستند، ولی دختران‌ما دیگر شورش‌رادر آورده‌اند

گروهی از دختران ببهانه اینکه خواستگارشان ثروت ندارد ویاقدش کوتاه است، ازازدواج سرباز میزنند

****

واما مشکل دوم : بانهایت‌تاسف دلقك ،یعنی مطرب ویدروی او را در کشور ما برخلاف ممالك مترقی مجبور بتحصیل رشته طب‌نموده اروپا وآمریکا پدران ومادران که نتیجه اینکه او نه تنها یك طبیب معلمین اولیه بشرند باستعدادهای فرزندان خود توجهی ندارند .البته هستند پدران ومادرانی که موفق‌به درك این حقیقت شده‌اند و در دامان آنها جوانانی وارد ، کاری ، تحصیل کرده و لایق پرورش میابند ولی من درباره اکثریت سخن می گویم .

دوستی دارم که از دوران کودکی از عشاق هنر تئاتر بود و در این رشته هنری استعداد فوق‌العاده و قابلی دارد و در تمام دوران‌تحصیلی این موضوع را در بین برنامه‌های هنری مدارسی که در آن تحصیل میکرده بثبوت رسانیده ولی‌خانواده و نزدیکانش ویرا از این کار سرزنش میکنند ومیگویند هنرپیشگی کار آدم حسابی نیست هنرپیشه‌یعنی

مشکلات امروزی جوانان و راههای غلبه برآنها

نشده بلکه در سالهای اول دانشکده طب مانده ولی مخفیانه هنر تئاتررا دنبال میکند و میدانم که روزی‌یکی از چهره های درخشان هنر کشور ماخواهد شدولی‌هیچگاه‌وی‌دکتر نخواهد شد مطالعه در زندگی نوابغ بشریت این موضوع را ثابت می نماید . انیشتین نابغه علوم‌ریاضی کسی بود که در ایام کودکی‌همیشه برخلاف میل پدر ومادرش ازمدرسه فرار میکرد وعقاید خاصی داشت توجه ا وهمیشه متوجه حل مسائل سخت‌ریاضی‌بود وبالاخره‌بزرگترین مقام در این رشته رسید. در عالم هنر وادب هم بسیاری نوابغ هستند که پدران ومادرانشان همیشه بر خلاف سلیقه‌شان آنها را به فرا گرفتن کار وعلومی‌بر خلاف‌میلشان وادار میکردند ولی آنها دنبال‌سلیقه واستعداد ذاتی خود رفتند و پیروز هم شدند .

مشکل تحصیل و هدف جوانان یکی از صدها مشکل حل نشده جوانان‌ماست‌وراه‌غلبه‌برآن‌بیدارکردن پدران ومادران و توجه فرهنك‌باین موضوع است .

آگهی تجدید مناقصه

اداره کل حسابداری وزارت فرهنك خرید لوازم کارگاه‌اتومکانیك ومقداری‌تیر آهن‌جهت‌هنرستان های‌تهران‌واصفهان موضوع‌مناقصه‌شماره ۱ر۶۶۸۵۷– ۲۴ر۱۱ر۳۹را تاساعت ۹صبح روز شنبه بیست و هفتم‌اسفند ماه ۳۹تمدید مینماید داوطلبان فروش میتوانند برای دریافت برگ‌شرایط و صورت وسائل بکارپردازی مراجعه نمایند .

پیشنهادات واصله ساعت ۱۰ صبح همان روز در کمیسیون‌مناقصه باز و قرائت خواهد شد .

به‌پیشنهاداتیکه بعد از موعد مقرر یابدون سپرده مشروط ومبهم برسد بهیچوجه ترتیب اثر داده نمیشود .

رئیس اداره کل حسابداری – رفعت جاه

آ–۴۶۶۴۰

اطلاعات جوانان

بحث خود را تحت عنوان

دانشجو چه میگوید ؟

اینهفته نیز ادامه میدهد

اطلاعات جوانان–صبح چهارشنبه–ه ریال

مسافرت‌فوری وسیله هواپیمای ارتاکسی

مسافرت فوری بامطمئنترین هواپیمای یك موتوره و دو موتوره در بست بظرفیت های۳نفر وشش نفر همه وقت‌و همه جای ایران آماده‌پرواز است.

از مسافرین محترم تقاضا میشود به آژانس مسافرتی و حمل و نقل دی. اس . آ واقع در خیابان ویلا شماره ۳۲ ویا بتلفن ۴۲۸۳۱ مراجعه‌فرمایند

آ–۴۱۷۷۳ ۱–۵

کلینك فیزیوتراپی دکتر خطیبی

بدینوسیله باطلاع همکاران محترم وعلاقمندان کادر پزشکی میرساند که فیلم های آلمانی فیزیوتراپی درمورد معالجه فلجی ها –فلج اطفال عوارض بعداز شکسته بندی وعمل جراحی –هیدروتراپی و ماساژ دستهای مصنوعی واستفاده آن درزندگی روزمره بعدازظهرهر جمعه نمایش داده میشود .

علاقمندان قبلاتلفن فرمایند خیابان پهلوی روبروی کوچه‌بیمارستان وزیری تلفن ۴۱۷۷۶

آ–۴۱۹۲۹ ۱–۵

صاحبان ساختمان

توجه‌فرمائید اگر موزائیك های ساختمان شما کثیف شده و یا در موقع فرش کردن بالا و پائین پیدا کرده نگران نباشید زیرا متخصص ما باده سال تجربه‌و ماشین های مخصوص موزائیکها را صاف وتمیز مینماید . به تلفن های زیر فورا اطلاع دهید . ۶۹۷۹۳ و ۷۱۸۱۹ یا ۶۹۰۵۸ .

۱–۲ آ–۴۱۹۳۳

رستوران هتل ویلا

افتتاح و آماده پذیرائی است. نشانی – خیابان‌ویلا خیابان خبیر آ–۴۲۰۲۵

هتل زیبا کنار

از راه کوچصفهان – لشت‌نشا بدریای خزر

مجهز به کلیه وسایل بهترین نقطه امکان شکار وماهیگیری برای هر نوع اطلاع و ذخیره کردن جابه آقای اسداله گنجی ساختمان امینی – تهران تلفن ۳۵۵۹۵ تا ۳۵۵۹۹ مراجعه فرمایند .

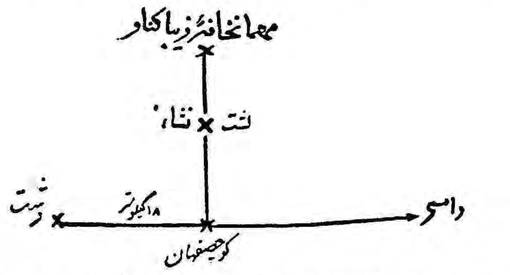

در زمستان – اطاق یکنفری هر یکشب ۵۰ تومان‌دو نفری ۷۰تو درفصل ییلاق از۱۵ مارس– اطاق یکنفری هر یکشب ۸۰ تومان دونف ۱۲۰ تومان ۲–۸ آ–۴۳۳۳۸

موزه شب

روز های جمعه ازساعت ۶ تا ۸بعدازظهر موزه مردم شناسی واقع درخیابان ارامنه برای بازدید آماده است .

رئیس اداره‌کل موزه‌ها و فرهنك عامه هنرهای زیبای‌کشور

آ– ۴۶۲۳۶ ۱–۵

محصولات کداك ضامن عکس های دقیق وزیباست

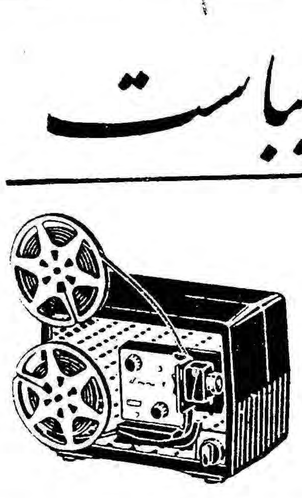

سینمای خانوادگی

این پروژکتور ۸ میلیمتری دارای ظرفیت یك قرقره نیم ساعتی فیلم سیاه و سفید یا رنگی است . لامپ جدید آن به نمایش فیلم درخشندگی و وضوح خاصی میدهد .

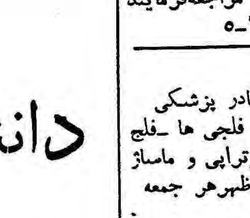

عکاسی دقیق :

انواع دوربین های مجهز کداك رتینا دارای عدسی های اف ۳۰۵ تا اف ۱۰۹ میباشند .

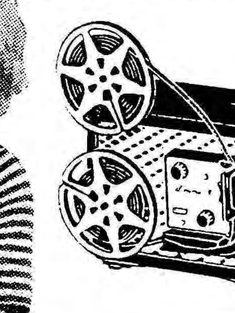

انواع فیلم برای انواع کار

۱– فیلم های مختلف سیاه و سفیدبرای مقاصد مختلف

۲– فیلم های رنگی کداکروم که آزادانه بخارج فرستاده میشود .

۳– فیلم هایرنگی اکتاکروم که در ایران ظاهر میشود .

فیلم‌بردار شوید

با دوربین ۸میلیمتری براونی برای خود فیلم برداری کنید. سه نوع فیلم برداری بابکار بردن یکی از عدسیها عدسی اف ۱۰۹ برای فیلم برداری در روز های ابری و تاز.

کداك-هدیه جاودانی راهدیه کنید

بفروشندگان معتبر لوازم عکاسی مراجعه فرمائید

FOTO Kodak CINE

اطلاعات اقتصادی

اقتصاد ایتالیـــا

درماه آینده هیئت بازرگانی و اقتصادی ایتالیا جهت عقد قرار داد دو جانبه و مذاکره درباره امکانات اعطای کمکهای فنی و سرمایه‌ـ گذاری به ایران خواهد آمد ازاینجهت بی‌مناسبت نیست‌که به‌ترکیب اقتصادی ایتالیا آشناشویم .

توسعه سریع صنعتی و اقتصادی ایتالیا درحقیقت در نتیجه فعالیت و کاردانی مردم آنکشور و فداکاریهای آنان در سالهای پس از جنك دوم جهانی صورت پذیر گشته است .

علت موفقیت ایتالیا بیشتر مدیون این‌امر است که کشور مزبور بازار صادرات صنعتی خود را بسرعت توسعه داده است بطوریکه امروز بنا بگفته «پلا» وزیر بودجه ایتالیاهشتاد درصد صادرات آنکشور راکالاهای صنعتی تشکیل میدهد .

تولید ملی ایتالیا که‌درسال ۱۹۵۰درحدود ۱۱ میلیارد دولاربوددر سال ۱۹۶۰ تقریبا سه برابر شده و به ۳۹٫۱ میلیارد دولار رسید .و ذخائر طلا و ارز آنکشور که پس از جنك نزدیك بصفربود اکنون از سه میلیارد دولار متجاوز میگردد .

اقتصاد ایتالیا که قبل از جنك بیشتر جنبه یك اقتصادکشاورزی داشت در نتیجه توسعه صنایع فولاد سازی ـاتومبیل سازی ـنیرو ـ صنایع شیمیائی وپتروشیمی و ماشینی و کشتی سازی و غیره تبدیل بیك اقتصاد صنعتی عظیم گشته است و در عین حال توسعه کشاورزی نیز فراموش نگشته و پیشرفت های محسوسی مخصوصا در جنوب‌آن کشور حاصل گشته است .

از سال ۱۹۵۰ ببعد تولید ملی ایتالیا بطور متوسط در سال ۵درصد بالا رفته ولی باید دانست که در دو سال اخیر افزایش تولید ملی بین۶و۷ در صد بوده است . این افزایش سریع تولید ملی که در سال۱۹۶۰ به ۳۹٫۱ میلیارد دولار رسیده در نتیجه سرمایه‌گذاری قابل ملاحظه‌ای که برابر ۳۰ در صد در آمد ملی است حاصل شده و سطح زندگی افراد آن کشور را افزایش داده است .

تولیدات صنعتی نقش‌مهمی‌را در افزایش تولیدودرآمد ملی بازی کرده است . امروز تولید آهن و فولاد در ایتالیا بیش از چهار برابر میزان قبل از جنك بوده و در سال ۱۹۶۳ به ۹ میلیون تن خواهد رسید . صنایع‌اتومبیل سازی نیز در حال حاضر سالیانه درحدود۵۰۰ هزار اتومبیل می‌سازد . میزان نیروی برق‌آنکشور در سال ۱۹۶۰ به ۵۶ میلیاردکیلوات‌رسیدکه قسمت‌اعظم‌آن نیروی هیدروالکتریك است علاوه‌براین در قاره‌اروپا ایتالیا پیشرو توسعه نیروی اتمی است.

قسمت اعظم صادرات ایتالیا را کالا های صنعتی تشکیل میدهد. در طی دهسال اخیر صادرات وسائل نقلیه ایتالیا ۳۳۷ در صد ووسائل ماشینی دیگر ۲۰۰ در صد افزایش یافته و مهمترین خریداران کالا های صنعتی ایتالیا را ممالك صنعتی از قبیل آمریکا-آلمان -انگلستان وکانادا تشکیل میدهند .

نکته جالب توجه آنکه واردات ایتالیا بیش از صادراتش میباشد ولی با این وصف کشور مزبور بعلت «صادرات نامرئی» فراوان‌هرسال مبالغ‌قابل ملاحظه‌ای در تعادل پرداخت های خود اضافه دارد .

قسمت اعظم صادرات نامرئی را درآمد ارزی حاصله از سیاحان تشکیل میدهد. مثلا در سال ۱۹۶۰ متجاوز از ۱۶ میلیون نفرمسافر خارجی بایتالیا آمده ودر آنجا ۵۸۰ میلیون دلار خرج کرده‌اند .

در مقاله آینده خود باین بحث ادامه میدهیم .

دکتر مصطفی علم

یك هیئت اقتصادی بفرانسه میرود

بطوریکه خبرنگار ما اطلاع میدهد ممکن است بجای آمدن یك هیئت بازرگانی از فرانسه به ایران یك هیئت اقتصادی از ایران به فرانسه عزیمت نماید تا علاوه بر آنکه با مقامات دولت فرانسه برای توسعه روابط بازرگانی مذاکراتی انجام میدهد با مقامات مرکزی بازار مشترك در بروکسل نیز تماس گرفته و نظریات ایران را در مورد صادرات بکشور های بازار مشترك تشریح نماید و موافقت آنها نسبت به‌قبول نظریات ایران‌جلب کند .

خبرنگار ما اضافه می‌کند در صورتیکه هیئت وزیران با اعزام هیئت اقتصادی موافقت کند هیئت اقتصادی ایران در مذاکرات خودبامقامات‌فرانسوی سعی خواهد کرد که فرانسه برای صادرات ایران سهمیه های معین در نظر بگیرد و مسئله حقوق گمرکی را نیز حل کند .چه در غیر اینصورت‌صادرات ایران به فرانسه نمی‌تواند مطابق مصالح اقتصادی کشور ادامه‌یابد .

کالتوم

پوشش پلاستیکی بدون درز

برای کف ساختمانها

متر مربع ۲۸۰ ریال باهزینه نصب

خیابان شاهرضا جنب کالج ـ ۱۴۴ ـ تلفن ۶۰۲۰۲ / ۶۰۲۰۱

از اول سال آینده

اعتبارات بازرگانی ازیکدهم سرمایه تجاوز نخواهد کرد

صد توصیه خودداری از افتتاح حساب جاری ببانکهای عضو کانون تسلیم شده

امروز یکی از اعضای هیئت‌مدیره کانون بانکها در مورد تصمیمات‌کانون واجرای آنهابخبر نگار مااظهارداشت: بطوریکه آمار کانون بانکها نشان می دهد پس از تصویب نامه اخیر کانون در مورد چکهای بلا محل تا کنون متجاوز از صد حساب جاری بعلت سه‌مرتبه‌برگشت داده‌شدن چکهایشان در بانکهای مربوطه و عضو کانـون مسدود وازطریق کانون بکلیه بانکها عضواطلاع داده شده تااز افتتاح حساب جدید برای این عده خود ـ داری نمایند ، این مقام سپس اضافه کرد به صاحبان حساب مذکور که تصمیمات کانون را نادیده گرفته و ۳ مرتبه چك بلامحل کشیده بودند اخطار نامه های کتبی نیز ارسال شده بود ولی چون اعتباری برای پرداخت چکهای صادره خود تامین نکرده بودند لذا حسابهای آنها در بانکهای مربوطه مسدود گردید ,این مقام بانکی سپس در مورد عدم تمدید اعتبارات از نیمه دوم اسفند ماه اظهار داشت چون در اواخر هرسال باید ترازنامه های بعضی از بانکها حاضر و منتشر گردد و کار های زیادی ببانکها ارجاع میشود لذابعضی از بانکها تا ۱۶ اسفند ماه وجه همه گونه اسناد وسفته را پرداخت می نمایند ولی اگر مجددا سفته‌ای‌ارجاع شود بعلت ضیق وقت از قبول آن خود داری میشود .

این مقام سپس‌در مورد طرزپرداخت اعتبارات در سال آینده اظهارداشت تاکنون در بین بازرگانان عده ای بودند که در مقابل سرمایه ناچیز از چند بانك اعتبار دریافت نموده و با اعتبارات دریافتی بصرافی و سایر معاملات می پرداختند و بعد نمیتوانستند اعتبارات دریافتی را واریز نمایند ولی با اجرای قانون جدید بانکداری کشور از اول سال ۱۳۴۰ تحت نظر شورای پول اعتبار دراین موردنظارت دقیق بعمل‌خواهد آمدوبانك‌مرکزی دردادن‌اعتبار بانکها بافراد نظارت کامل خواهد داشت تا اعتباراتی که بافراد پرداخت میشود باتوجه به‌سرمایه واقعی‌آنها باشد و اشخاص نتوانند بایك سرمایه‌اندك از چند بانك مختلف واعتباراتی بیش از سرمایه خود دریافت نمایند قانون جدید بانکداری بانکها را ملزم میکند تابیش از یك دهم سرمایه پرداخت شده افـراد بآنها اعتبار ندهنـد طبیعی است‌بااجرای‌این جریان‌تعادلی در اعتبارات پرداختی بوجود خواهد آمد .

با اجرای مقررات جدید بانکی

تجار خرده‌پا از معاملات وارداتی خارج میشوند

دستور بانك مرکزی برای‌طریقه گشایش اعتبارات جهت واردات و ممنوعیت ورود کالا های غیرضروری از طریق بروات وصولی بشعب‌بانك ملی در شهرستان ها ارسال شد تا باطلاع‌بازرگانان‌و موسسات‌بازرگانی برسد و وارد کنندگان بجریان کار آشنا باشند و از اول سال بر طبق سیاست جدید اقدام کنند.

امروز یك مقام مطلع بخبرنگار ما گفت با وضع مقررات جدید جهت گشایش اعتبارات وارداتی از طرف بانك مرکزی در حقیقت باید گفت ابتکار عمل ، در زمینه‌واردات در دست مقررات بانـك مرکزی است نه مقررات واردات وزارت بازرگانی .

مقررات وزارت بازرگانی برای واردات فقط از لحاظ سودبازرگانی موثر است این مقام مذکور بعد گفت مقررات گشایش اعتبارو محدودیت هائیکه برای ورود کالا از طریق برات وصولی ایجاد شده سبب‌آن خواهد شد که واردات ضروری و غیر ضروری کمتر شود و این امر در عین‌حال که بموازنه ارزی کشور کمك میکند عده ای از تجار خرده پائی را که واردات از طریق برات وصولی انجام میدادند از جریان معاملات وارداتی خارج میسازد .

باتصویب واجرای قانون حمایت صنعتی

تقلید بدون اجازه از طرحهای صنعتی دیگران ممنوع میشود

در اداره ثبت شرکتها مطالعاتی برای تنظیم قانونی جهت (ثبت‌نقوش و اشکال صنعتی) آغاز شده است . بعد از آنکه ایران باتحادیه بین‌المللی حمایت مالکیت صنعتی پیوست‌موظف شد که قانونی برای این منظورتدوین کند در قانون از طرح و فرم کالاهای صنعتی بخصوص طرح و فرم کالاها صنعتی کشور های عضو اتحادیـه حمایت میشود تاکنون در ایران‌چنین حمایتی وجود نداشت با اجرای‌قانون اگر کارخانه ای در یکی‌از کشور های عضو اتحادیه میزی بشکل مخصوص و تازه ای بسازد و شکل و فرم آن به ثبت برسد دیگران نمیتوانندبدون موافقت صاحب آن ، طرح مزبوررا تقلید نمایند . این قانون بزودی به وزارت دادگستری داده خواهد شد تا برای تصویب مجلسین تسلیم‌شود، برای اجرای قانون ثبت نقوش و اشکال کالا های صنعتی یك کمیته مشورتی تشکیل خواهد شد .

آقای نراقی‌رئیس‌اداره‌ثبت شرکت ها در این مورد توضیح داد که‌اصولا قسمتی از کار های صنعتی مربوط بدولت میشود و از آن گذشته وزارتخانه هائی نظیر صنایع ومعادن نظریاتی در کار های صنعتی دارند که از نظر ما بهتر است که قبلا در کمیته مشورتی مورد مطالعه واظهار نظر قرار گیرد بهمین علت در این کمیته نمایندگان چند وزارتخانـه شرکت خواهند داشت.

کشتی ها

* کشتی های «الماك» هلندی و «اوبرا» انگلیسی در ۱۱ اسفند به بندر خرمشهر وارد شدند .

* کشتی های «هوهن‌فلس» آلمانی‌و «اولگامینا کولیس» لیبریائی و «فونیکس» دانمارکی در روز ۱۲اسفند به بندر خرمشهر وارد شدند .

* کشتی «سودباری‌هیل» انگلیسی در ۱۳ اسفند از بندر خرمشهرخارج شد .

* کشتی«بولیم‌باسی» انگلیسی‌روز ۱۱اسفندبه‌بندرشاهپور وارد ودر ۱۳ اسفندباسکله پهلو گرفت .

* کشتی «ارمنستان» انگلیسی‌روز ۱۲ اسفند از بندر شاهپور خارج شد .

* کشتی «پیونر» روسی روز ۱۴ اسفند ماه از بندر پهلوی خارج گردید .

* کشتی «دسنا» روسی روز ۱۳ اسفند از بندر پهلوی خارج‌گردید.

* کشتی تجارتی «ارمنستان»انگلیسی روز ۱۴ اسفند ماه از بندر بوشهر خارج گردید .

* کشتی «توس‌هیل» انگلیسی‌روز ۱۳ اسفند از بندر بوشهر خارج گردید .

مناقصه ومزایده

* راه آهن دولتی‌ ایران خرید یك هزار و سیصد و شصت کیلو گاز آمونیاك تا ۱۳۴۰٫۱٫۲۰ .

* اداره کل اوقاف ساختمان دبستان آسیاب گاو میشی واقع در یوسف آباد تا ۱۳۳۹٫۱۲٫۲۳

*بنگاه توسعه ماشین های کشاورزی سازمان برنامه ۱۳ قلم‌جوشکاری تا ۱۳۳۹٫۱۲٫۲۴ .

* اداره کل غله و نان حمل۵۰۰ تـن جو از اراك به سنندج تـا ۱۳۳۹٫۱۲٫۲۰ .

مذاکرات بازرگانی باسیلان

بسال آینده موکول شد

خبرنگار ما گزارش میدهد که فعلا تا مدتی با سیلان مذاکرات بازرگانی انجام نخواهد شد زیرا وزارت بازرگانی ناچار است بـا هیئت های بازرگانی سایر کشورها یك سلسله مذاکرات که احتمالا بعضی از آنها ممکن است طولانی شود انجام دهد .

انتظار میرود ایـن مذاکرات بفرصت مناسبی در سال آینده موکول شود باین جهت انتظـار میرود سیلان نتواند حد اقل درچند ماه اول سال بایران چای صادر کند چه شرط صدور چای بایران علاوه بر تولید چای در کشور صادر ـ کننده یکی هم این است که آن کشور باایران موافقت نامه مبادله کالا داشته باشد .

مشکل دیگری که برای انجام مذاکرات بازرگانی ایران سیلان‌به چشم میخورد آن است که سیلان در ضمن طرحی که برای امضای قرار داد تهاتری پیشنهاد کرده خواسته است که ایران به‌آن‌کشور ضمن کالا هائی که صادر میکند حبوبات هم صادر کند در حالیکه صدور حبوبات از کشور ممنوع است و سیلان هم مسلما روی این رقم خیلی اصرار خواهد داشت .

سیلان همچنین از ایران پنبه خواسته است . پنبه هم از کالاهائی است که بعید بنظر میرسد بتوان به سیلان صادر کرد و اگر هم صادر شود مقدار آن قابل توجه نخواهد بود .

۵۰۶ طرح عمرانی شهرسازی

گزارش سازمان برنامه حاکی است که ازآغازبرنامه‌هفت‌ساله دوم تاکنون با ۱۶۸ شهرداری شهر های مختلف کشور برای تامین برق آنها قرار داد امضاء شده است برای اینمنظور مبلغ ۱٫۵ میلیارد ریال سرمایه گذاری پیش‌بینی شده که تقریبا بیست در صد اعتبارات شهرسازی‌می‌باشد .

تاکنون برق ۷۶ شهر تمام شده و کار تامین برق بقیه شهر ها تا قبل از پایان ۱۳۴۰ خاتمه میبابد .

در ۵۱ شهر که تاسیسات برق دایر میشود تاکنون برق وجود نداشته است .

از طرف‌دیگر جمعا ۱۴۰ طرح مربوط به اسفالت ـ فاضل آب ـسیل‌بند ـ کشتارگاه ـ حمام و امثال آنهابرای شهرها در نظر گرفته شده که ۹۱ طرح خاتمه یافته ۲۶ طرح درجریان است‌و۲۳ طرح بزودی‌اجراخواهد شد .سرمایه‌ـ گذاری دراین طرح۱٫۸میلیارد ریال است .

بطور کلی از ۵۰۶ طرح عمرانی شهر سازی ۱۷۱ طرح خاتمه یافته ۱۷۴ طرح در حال اجراست و ۱۶۱ طرح نیز بزودی بمرحله اجرا درمی‌آید این طرح‌ها احتیاجات ده تا بیست سال آینده شهر ها راتامین‌میکند.

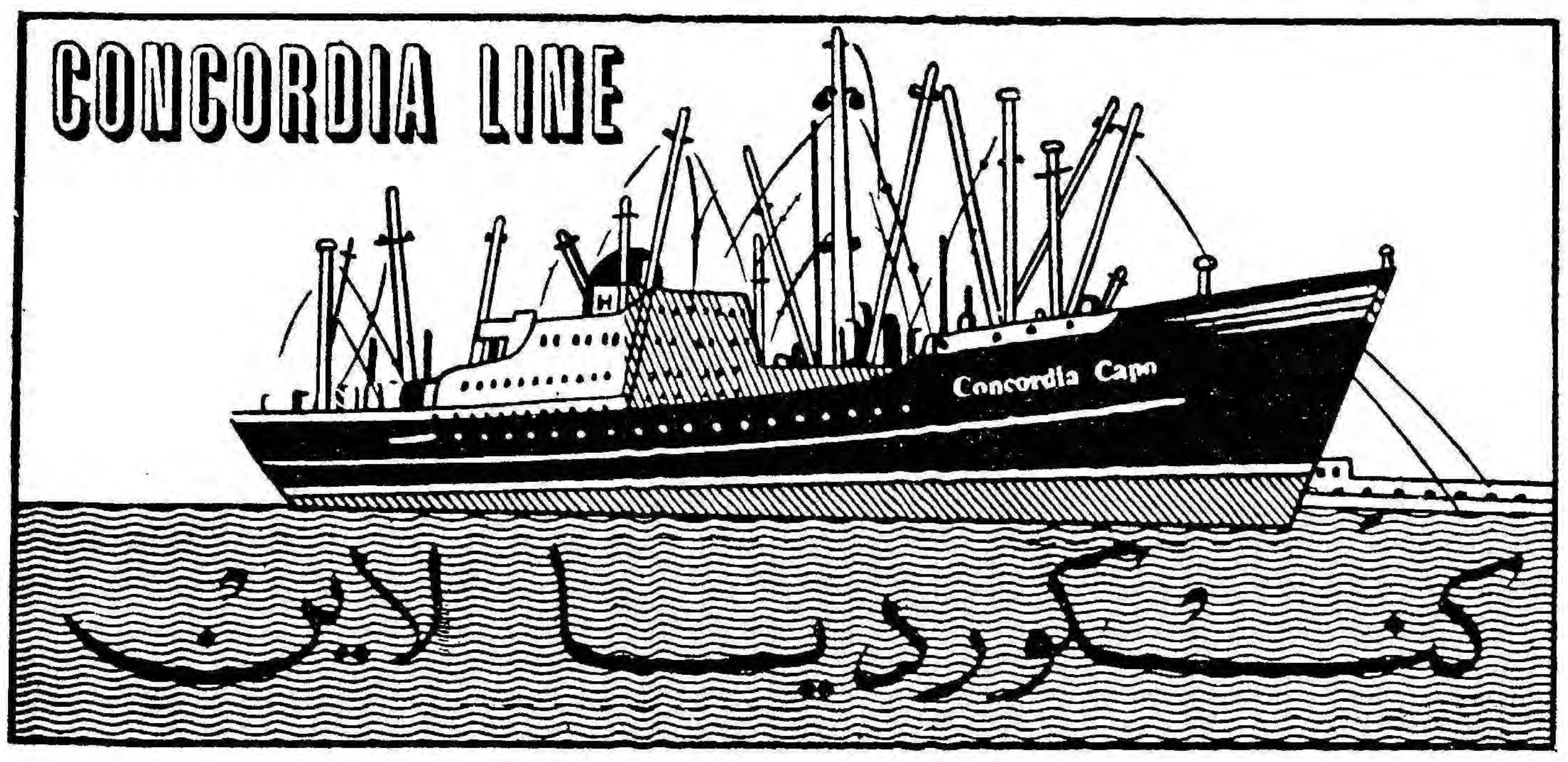

m/s "CONCORDIA CAPO" — کشتی کنکوردیا کاپو

درتاریخ ۱۵ اسفندماه درخرمشهر مشغول تخلیه شده و درضمن برای بنادر ذیل بارگیری مینماید .

جنوا ـ مارسی ـ نیویورک ـ بستن

فیلادلفیا ـ بالتیمور ، نورفولک

این کشتی تا حدود ۲۸ اسفندماه بار صادراتی قبـول مینماید و درحدود ۲۰ روز پس‌از خروج ازخلیج‌فارس به‌جنوا و ۳۲ روز به نیویورك خواهد رسید .

Mis Concordia Fonn — کشتی کنکوردیا فون

درحدود اول فروردین بخرمشهر وارد ودرضمن تخلیه برای بنادر فوق‌الذکر بارگیری خواهد نمود .

برای کسب اطلاعات بیشتر و تامین جا بنمایندگی کل در ایران

شرکت سهامی لوانت اکسپرس ترانسپورت (ایران)

خیابان سعدی کاشی : ۴۴۷

تلفنهای ۳۰۵۳۱۳ ـ ۳۰۵۳۱۴ ـ ۳۰۵۳۱۵ ـ ۳۹۰۵۸

و یا بشعبات این شرکت درخرمشهر و تبریز مراجعه فرمائید .

آ ـ ۴۶۷۴۰

آگهی مجمع عمومی

از صاحبان سهام شرکت سهامی فروشگاه فردوسی خواهشمنداست در جلسه مجمع عمومی عادی شرکت بطور فوق‌العاده که در ساعت ۱۰ صبح روزسه شنبه ۲۳اسفند ماه ۱۳۳۹ در دفتر مرکزی شرکت واقع در خیابان فردوسی تشکیل می شود حضور بهم رسانند .

دستور جلسه : اخذ تصمیم نسبت به ترازنامه سال ۱۳۳۸ و امورمالی از جمله سود قابل تقسیم شرکت .

شرکت سهامی فروشگاه فردوسی — ۴۶۷۵۴

آگهی دعوت صاحبان سهام

مجمع عمومی عادی شرکت سهامی نونهالان در تاریخ پنج‌شنبه ۲۴فروردین ماه ۱۳۴۰ ساعت ۳ بعد از ظهر در محل شرکت واقع در خیابان منوچهری کوچه ارباب جمشید تشکیل میگردد.

از عموم دارندگان سهام دعوت می‌شود که در جلسه مزبورشرکت نمایند .

دستور جلسه

۱ـ گزارش هیئت مدیره و بازرسان

۲ـ تصویب بیلان سال ۱۳۳۹ و تقسیم سود ویژه

۳ـانتخاب هفت نفر اعضاء هیئت مدیره و اعضاءعلی‌البدل

۴ـانتخاب سه نفر بازرس

۵ـتغییر بعضی از مواد اساسنامه

شرکت‌سهامی نونهالان

آ ـ ۴۲۰۷۱

B·O·A·C

ازوالدینی که مایلند درتعطیلات تابستانی اطفال عزیزخود راباجتهای «کومت» و «رولزرویس ۷۰۷» سریع ومطمئن بی.او.ا.سی مستقیما ازلندن بتهران بیاورند استدعامیشود هرچه زودتر برای تهیه جا اقدام فرمایند درصورت تاخیر تهیه جا مشکل خواهد بود

نمایندگی کل بی.او.ا.سی ایرتوک شماره ۷۱ خیابان فردوسی تلفن ۶ـ۵ـ۶۳۹۶۴

ارتش «رمل» را بدام انداختم

درحالیکه نیروهای «رمل» زیر ضربات ارتش ونیروی‌هوائی مادست به عقب نشینی زده بود، «طبرق» نیز بشدت بمباران شد و بانابودی ذخائر و بنزین آلمانها در آنجا، دم «رمل» را قطع کردیم !

خاطرات مونتگمری

فاتح نبرد العلمین

ترجمه غلامحسین صالحیار

-۲۴-

علاوه بر تشریح وضع کلی . که شرح آن گذشت ، این نکته را بوضوح برای ارتش هشتم روشن ساختم که زیر بار «دل درد مزمن» بهیچوجه نخواهم رفت منظورم این بود که بهیچوجه عذر وبهانه فرماندهان را ، در مورد اینکه بچه دلیل فلان نقشه را بمرحله اجرا نگذارده‌اند نخواهم پذیرفت

در ارتش انگلیس این‌امرشیوع داشت که هر فرمانده زیر دستی به خیال آنکه عقلش بیشتر از بالا دستی خود میرسد ، از اجرای فرامین خودداری میکرد. من‌تصمیم گرفتم یکباره‌به این وضع خاتمه دهم،وخاطر نشان ساختم که‌دستورات واوامر را نه بعنوان موضوعی‌برای بحث ومذاکره بلکه بعنوان مسئله‌ای که باید فورا اجرا شود تلقی کنند .

ارتش هشتم، از لشکرهای قدیمی تشکیل شده بود. اما دستورات متناقض مردان این ارتش راگیج و گمراه کرده و از اینرو اعتماد آنان بکلی سلب شده بود

این وضع نبردی‌را که من طرح ریزی کرده بودم ، وبایستی منجر به نابودی «رمل» با حد اقل تلفات میگردید با خطراتی مواجه‌میساخت

من نمیتوانستم شخصا دست به حمله بزنم ، بلکه لازم بود رمل این فرصت را برایم ایجاد کند . از لحاظ من آنچه اهمیت داشت این بودکه حملهٔ اورا درست پیش بینی کنم وتعیین نمایم چگونه باید این حمله را به شکست تبدیل کرد.

ستاد اطلاعات من بر این عقیده بود که رمل در نظر دارد نخستین شکاف را درجناح جنوب ایجاد کند وبا چرخشی بچپ واحدهای زرهی خودرا بسوی (علم حلفه) و (رویفا) هدایت نماید. من این عقیده را پذیرفتم، ونقشه خود را بر اساس این پیش بینی تنظیم کردم . پیش بینی ما درباره زمان ، جهت وقدرت حمله بحقیقت پیوست تصمیم گرفتم از علم حلفه بهر قیمت شده دفاع کنم و این امر را بوسیله لشکر چهل و چهارم انجام دهم . همچنین تانك های خود را در انتهای غربی جنوب علم حلفه مستقر سازم .چون اعتماد داشتم که لبه‌تیز حمله دشمن متوجه علم حلفه خواهد بود. تصمیم گرفتم نیروهای زرهی خود را به ناحیه‌ای که در مغرب علم حلفه و مواضع لشکر «زلاند نو» واقع بود پیش برانم مواضع این‌لشکر درخط مقدم جبهه «العلمین» قرار داشت. بقدری به پیش بینی خود اعتماد داشتم، که بلافاصله نقشه‌ام را به موقع اجرا گذاردم و وقتی درتاریخ ۱۰ سپتامبر نقشه عملی شد، چهار صد تانك در جلو صف آرائی کرده و در مناطق مورد لزوم چاله‌های‌ضد تانك حفر شده ، وهمچنین توپ‌های ۳۷ میلیمتری ضد تانك در پشت چاله‌ها آماده بکار شده بود

قاطع ترین دستور من این بود که تانك ها بهیچوجه حق حرکت ندارند ،باید بدشمن اجازه دادبر سرمان بتازد. تا متحمل تلفات سنگین بشود .

بر من روشن بود که رمل نمی تواند نیروهای مرا دور زده وبمشرق متمایل شود ، و بسوی قاهره پیش رود زیرا اگر چنین میکرد من‌می توانستم با چهارصد تانك خود از پشت برسرش نازل شده وکار نیروهایش را یکباره فیصله دهم

سپس تصمیم گرفتم که‌منتهی‌الیه جناح جنوبی خود را کاملا تجهیز کنم و به لشکر هفتم زرهی عرصه وسیعی بدهم تا در صورت حمله رمل تا آنجا که‌مقدور است بدان میدان دهد . سپس هنگامی که سپاهیان رمل از جناح چپ بسوی علم حلفه پیش میروند لشکر هفتم زرهی از مشرق و جنوب آنان رازیر ضربات خود بگیرد .

ژنرال هوروکس از انگلستان رسیده و فرماندهی سپاه سیزدهم اکنون در دست های باکفایتی قرار داشت به هوروکس بخصوص تاکید کردم که نباید اجازه دهد سپاه سیزدهم ودردرجه اول لشکر هفتم زرهی ، متحمل هیچگونه تلفاتی شود .

نبرد درست طبق آنچه پیش‌بینی کرده بودم صورت پذیرفت

رمل شروع به تعرض‌درمواضعی که لشکر زلاند نو در آن مستقر بود کرد وباصف‌آرائی نیرومند ما نتوانست تکان بخورد. سپس مااز چند جهت سپاهیان رمل را زیر آتش گرفتیم و نیروی هوائی نیز از بالا حملات شدید خودرا آغاز کرد نتیجه بسیار پیروزمندانه بود، وپس از چند روز دشمن بقدری تانك و خودروهای مختلف دیگر خود رااز دست دادکه ناگزیر دست به یك عقب نشینی ناگهانی زد.

ناتمام

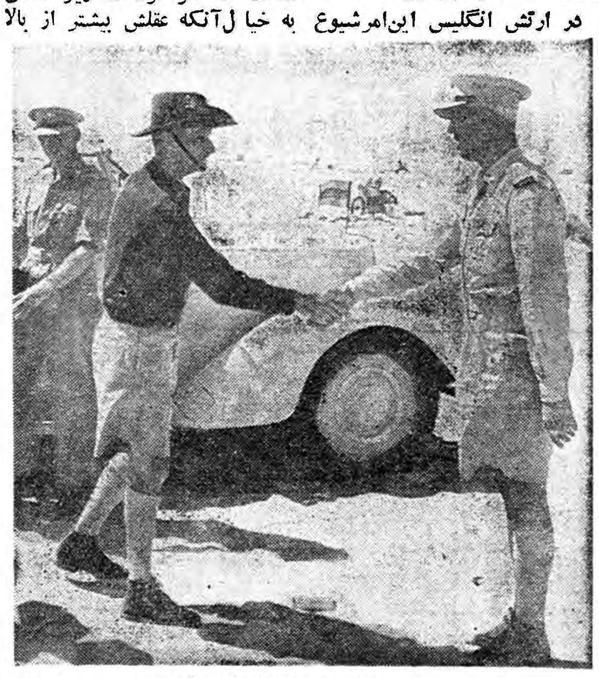

درصحرا ، درحالیکه کلاه استرالیائی خودرا برسرداشتم با سرتیپ «کاتسوتاس» فرمانده تیپ یونانی که درارتش هشتم انگلیس خدمت میکرد ملاقات نمودم

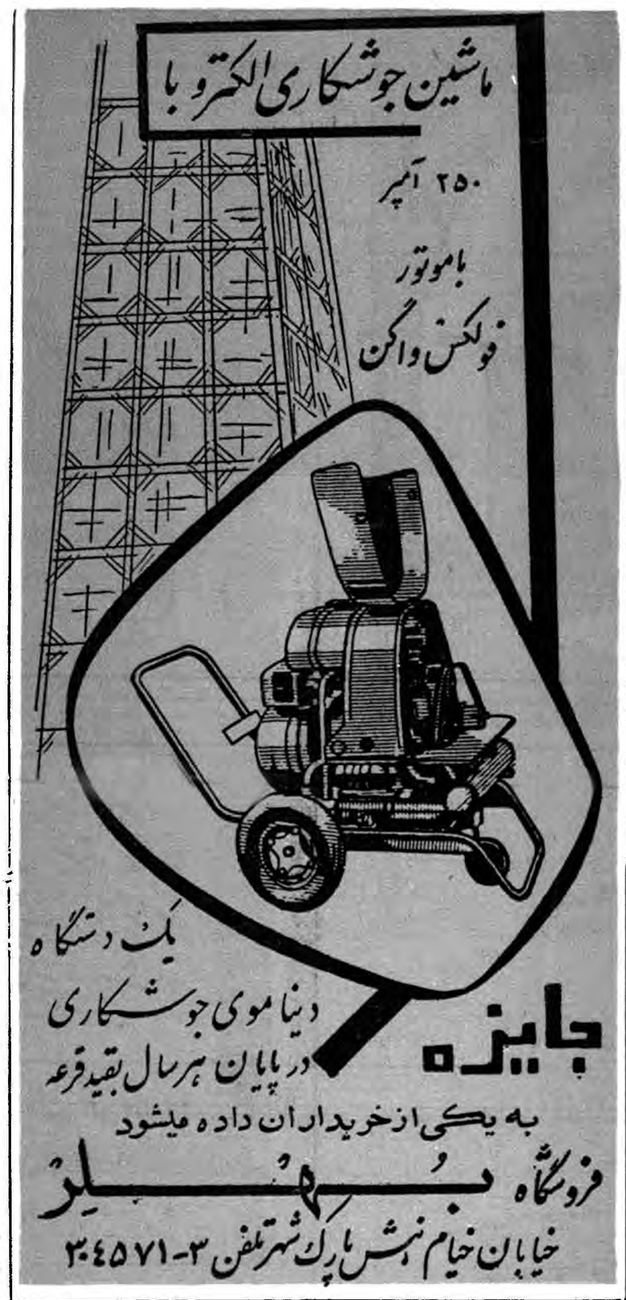
ماشین جوشکاری الکترو با
۲۵۰ آمپر
باموتور
فولکس واگن
یک دستگاه
دینامو ی جوشکاری
در پایان هرسال بقید قرعه
جایزه
به یکی ازخریداران داده میشود
فروشگاه بهلر
خیابان خیام نبش پارک شهر تلفن ۳-۳۰۴۵۷۱

CALOR
اجناس الکتریکی کالور گرانتی شده است
ریش تراش برقی کالور با داشتن ۸ - امتیاز بارز
برای هدیه عیدی بدوستان شما
قیمت مخصوص عید ۷۵۰ ریال
مرکز پخش: اکبر استکانچی - بازار - تیمچه حاجب الدوله - تلفن ۲۳۶۲۱
مراکز فروش: کلیه فروشگاههای معتبر تهران و شهرستانها

سیمان تهران
سازنده انواع مختلف سیمان
برای زمینهای شوره زار
سیمان مقاوم دربرابر سولفاتها
محصول
کارخانه سیمان تهران
مصرف کنید

درایام نوروز مستقیما با لیا ازتهران
به‌بیروت پرواز کنید
باهواپیمای دی - سی ٦ سی شرکت هواپیمائی بین‌المللی لبنان به لبنان مسافرت کنید
LIA
شرکت هواپیمائی لبنان یکهفته ویادو هفته تعطیلات شمارا با قیمت فوق - العاده بیکی از بهترین هتل های بیروت برده و بر میگرداند .
مسافرت برای یکهفته
فقط ۱۲۰۰۰ ریال
مسافرت برای دوهفته
فقط ۱۵۳۰۰ ریال
شامل هتل درجه‌یك باصبحانه ویکوعده غذا و بلیط دوسره بیروت - تهران
همین امروز بلیط خود را برای ایام عید نوروز رزرو فرمائید .
اینترا - نمایندگی لیا - خیابان ویلا شماره ۱۰- تلفن ۶۰۲۰۷ تا ۶۰۲۱۰
۱-۵

بانک ایرانیان
موسسه‌ایست صددرصد ایرانی
دردنیای امروز تعیین افراد بعنوان وصی‌یاناظر یاقیم که بتوانند علاوه بر گرفتاریهای شخصی خود این وظایف را بخوبی انجام دهند بسیار مشکل است .
بانك ایرانیان سازمان مجهزی برای قبول وکالت - وصایت - بانك واقع در خیابان حافظ (چهارراه سفارت فرانسه) مراجعه نمایند و یقین داشته باشند که‌باکمال دقت و سرعت نسبت بتامین منظور آنها اقدام خواهد شد .
آ-۳۸۹۴۰ ۱-۲۰

ŠKODA
(شرکت تجارتی
ایران واشکودا)
وارد کننده دقیق‌ترین دستگاههای فنی
توز - ماس
تراشهای مختلف از ½ مترالی۳متروبیشتر
فرزهای یونیورسال: باندازه‌های مختلف
مته‌های برقی- شعاعی وعمودی
پرسهای اکسانتریك و هیدرولیك
انواع دستگاههای فلزکاری
صفحه تراش
مدرنترین دستگاه های صنعتی را در انبار ایران واشکودا ملاحظه فرمائید
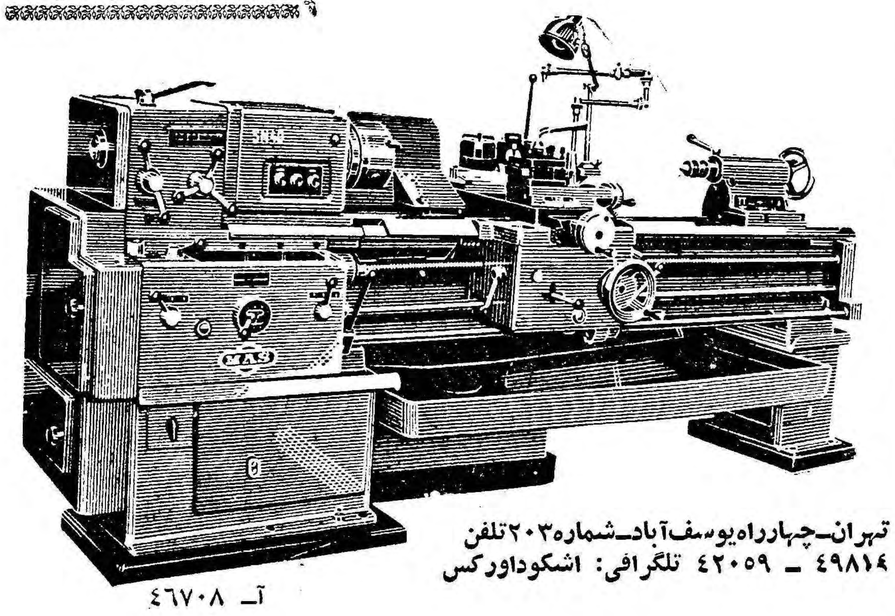
تهران-چهارراه یوسف آباد-شماره ۲۰۳ تلفن ۴۹۸۱۴ - ۴۲۰۵۹ تلگرافی: اشکوداورکس
آ- ۴۶۷۰۸

بشما توصیه میکند
فاکوپا

در شهرستانها از نمایندگان ما خریداری فرمائید

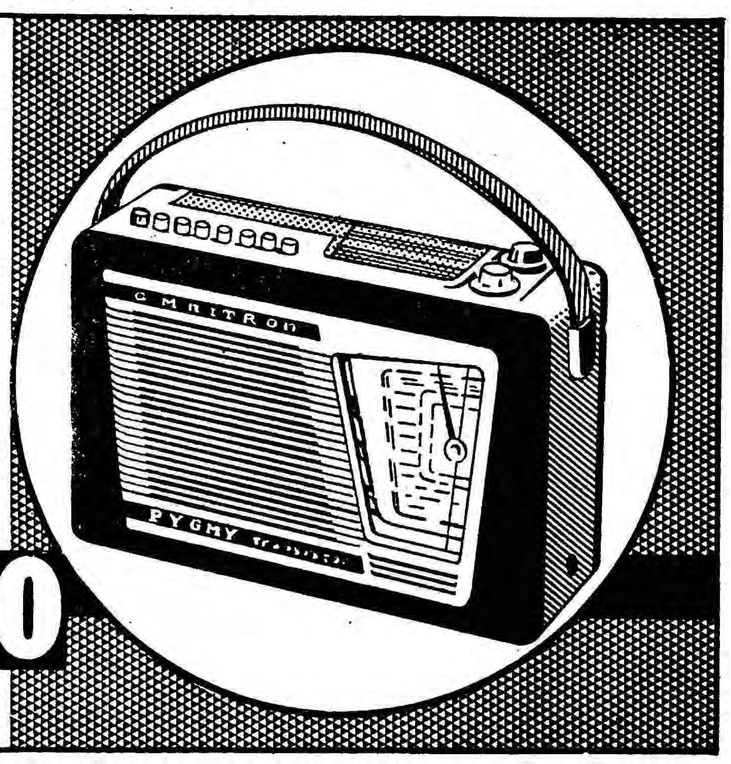

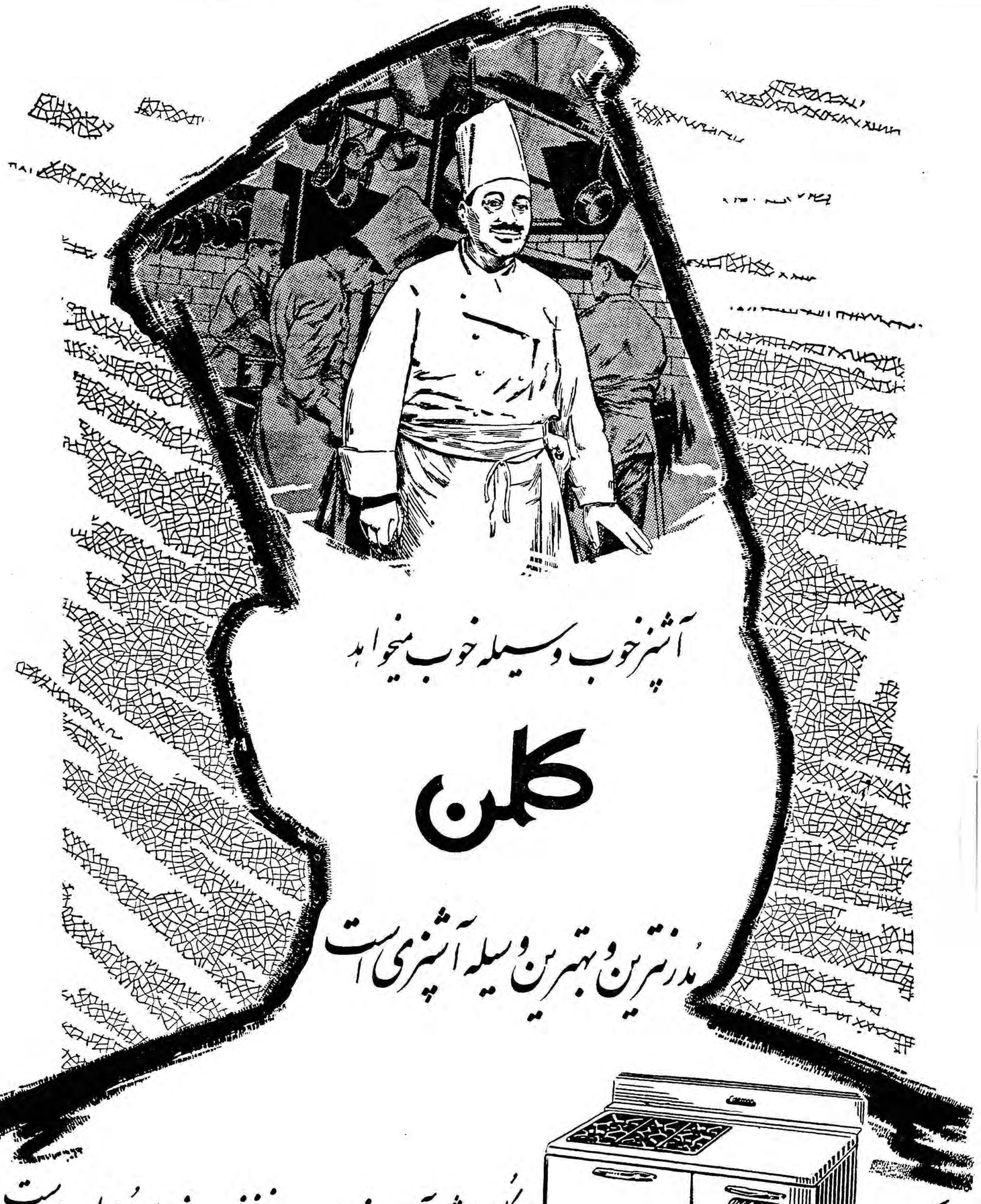

بندر پهلوی ـ غازیان
پانسیون متروپل
دارای اطاقهای لوکس حمام‌دار میباشد و از مسافرین محترم‌ایام عید آماده پذیرائی است.
۱ـ۶ آـ باغداسریان
آـ۴۵۶۵۰

نقشه ساختمان
فرازنو تلفن ۳۰۲۶۰۱
تلفن ۳ فروشی
شماره ۷۲۸۹۰ رجوع‌شود
آـ۴۱۸۷۳ ۱ـ۲

بورس کارت تبریك
اینهمه کارت تبریك وویزیت وکلیشه‌های گوناگون که امسال تهیه دیده‌ایم قطعا مورد پسند هرنوع اشخاص کجه ا قه‌هم واقع میشود.
آخرامیریه بنگاه بنفشه آـ۴۱۰۸۳

عبور از پنجه قاره

افتضاح کشف شبکه دختران تلفنی در رم هنوز مورد بحث تمام مطبوعات اروپائیست

معلوم شد زن جوانی که عضو یك شرکت هواپیمائی رم بود بدست گردانندگان این شبکه بضرب خنجر ازپای درآمده است

گردانندگان شبکه دختران تلفنی آدم کش هم بوده‌اند

صبح روز هیجدهم فوریه مردم رم از اسرار مرگ دختر جوانی بنام آندلا با خبر شدند .

آندلا بلگرافچی یکی از کمپانیهای هواپیمائی رم بود که سه سال قبل جسد او را در آپارتمانش دردتولونیا یافته بودند .

در هنگام وقوع این جنایت شوهر آندلا مسافر هواپیمائی بود که‌برفراز دریای مدیترانه‌پرواز میکرد.تحقیقاتی که در مورد دیلما مونژی بعمل آمد بهیچ نتیجه ای نرسید و پلیس مجبور شد پرونده قتل آندلا را بایگانی کند (دیلما مونژی در کنار دریا بقتل رسید .)

آندلا سیزدهمین زنی بود که بعد از خاتمه جنگ بطرز اسرار آمیزی بقتل رسیده بود .

روز هیجدهم فوریه پلیس ناگهان پرونده آندلا را دوباره بجریان ـ گذاشت چون معلوم‌شدوی ازدوستان نزدیك ماری فیور گرداننده شبکه دختران تلفنی بوده . در تحقیقاتی که از ماری فیور بعمل آمد معلوم شد وی آندلا را قبل از ازدواجش واز زمانیکه در یك آرایشگاه زنانه کار می کرد میشناخته است .

ماری فیور و چندین شخصیت برجسته ایتالیائی بشرکت در قتل ـ آندلا متهم شده اند .

اینك معلوم شد که پلیس برای کشف این شبکه از تاکسیهای‌جاسوس استفاده کرده در این تاکسیها ضبط صوت های قوی دائما کار میکردند و حرفهای مسافرین‌راضبط مینمودند از تاکسیها دراطراف هتل باریولی می ایستادند و مشتریان شبکه تلفنی ماری فیور از آنها برای رفتن بمحل رانده ووهای خود استفاده میکردند. رانندگان تاکسیها همه از اعضای ـ اداره پلیس بودند وبدقت بحرفهای مسافرین خود گوش میکردند با استفاده از همین اطلاعات بود که پلیس یك هنر پیشه اسکاندیناوی بنام هانارا سموسن و چند هنرپیشه ایتالیائی را دستگیر کرد .

چندین تلگراف بدست‌پلیس‌افتاده که در آنها مشتریان ماری فیور از وی‌درمقابل یك‌میلیون‌لیر درخواست راندو و با یك دختر زیبا راداشته‌اند

فعلا پلیس ایتالیا در جستجوی‌نام یك میلیاردر امریکائیست که بماری‌ـ فیور برای تهیه یك سالن زیبائی کمك مالی کرده بود .

تشکیلات ماری فیور آنقدر منظم بود که پلیس بزحمت توانست برگه هائی بر ضد آنها تهیه نماید .

احتمال دارد مقامات متنفذ ایتالیائی ماری فیور را حمایت کرده باشند وهمین موضوع سبب احتیاط ودقت پلیس در افشای اسرار شبکه شده است .

فعلا مقامات پلیس دختران عضو این شبکه را دستگیر میکنند تا از آنها تحقیقاتی بعمل آورند .

پاری پرس

شبکه زن دزد

روزنامه ماضی چاپ نیکوزیا امروز اعلام کرد که پلیس‌قبرس مشغول فعالیت شدید بر علیه کانگسترهائیست که به دزدیدن زنان سفید مشغول بودند.

این کانگسترهای بین‌المللی از قبرس بعنوان پایگاهی برای‌عملیات خود استفاده مینمودند .

«ماضی» بوسیله نیکوس‌سامپسون چاپ میشود واضافه میکند که کانگسترها فقط زنان اروپائی را میدزدند و آنها را بحرمسراها و بازارهای برده فروشی شرق می فرستادند . محل فعالیت این عده قبرس و بعد بیروت ـ بغداد بود

پلیس بین‌المللی از مامورین‌قبرس تقاضا نموده تا در مورد این گروه که بین اروپا وخاورمیانه فعالیت‌می کنند تحقیقاتی بعمل آورد ووـ

مهارت عکاس !

دختر بچه کوچکی را که‌درعکس فوق ملاحظه میفرمائید از پشت پنجره اتومبیل مشغول‌تماشای‌خارج است. یك عکاس کانادائی بمجرد دیدن منظره عکسی از او گرفت . ناگفته نماند دستی که سیگار را نگاهداشته مربوط بدست پدرطفل می‌باشد ولی چنین بنظر میرسدکه طفل خردسال مشغول سیگار کشیدن است ! اینطور نیست ؟..

****

ایلیااهرنبورك نویسنده شوروی سکوت رامیشکند

پاسترناك ((مقصود بدی نداشت))

ایلیااهرنبورك‌نویسنده شوروی امروز نوشت که او معتقد است بوریس پاسترناك فقیدازنوشتن‌دکتر ژیواگو «قصد بدی درباره کشورش نداشت » این قضاوت مهم آمیز درباره پاسترناك‌درشرح‌حال ایلیااهرـ نبورك آمده است که در مجله «جهان نو » ارگان اتحادیه نویسندگان شوروی درج شده‌است.

بااین نوشته سکوت طولانی نویسندگان شوروی درباره ارزش پاسترناك بعنوان شاعر و نویسنده شوروی شکسته میشود و این‌بویژه بعد از جنجالی که در خارج از شوروی برسر کتاب دکتر ژیواگز درگرفت جالب است .

اهرنبورك میگوید که پاسترناك ظن نمی‌برد که «احساسات سیاسی بدی درکتابش برانگیخته شود .» او میگوید که دکتر ژیواگواورا تاراحت کرده‌است اما وی عقیده دارد که پاسترناك از صمیم قلب چیز نوشته است . پاسترناك «شعر های شگفتی نوشته است » و «پاسترناك چیز هائی می‌شنید که دیگران نمی‌شنیدند او صدای طپش قلب وروئیدن علف‌هارامی‌شنید اما صدای گامهای پیشروی عصر را درك نمی‌کرد .

خوانندگان عزیز میدانند که دکتر ژیواگو در خارج ازشوروی منتشر شد و پاسترناك در ۱۹۵۸ جایزه‌ادبی نوبل راگرفت . اما نویسندگان شوروی این جایزه را «عمل سیاسی خصمانه » شمردند هنگامیکه پاسترناك درماه گذشته در ۷۰ سالگی درگذشت خبرمرك او باختصار درجراید شوروی چاپ شد .

تایمز

قتلی که آمریکارا تکان داد

سرگذشت غم‌انگیز ادیت دختر چهارساله

بعداز اینکه چهارصد نفر پلیس و چندین هلیکوپتر روزها در جستجوی او بودند بالاخره معلوم شد مردی ادیت را کشته است

روز بیست و پنجم فوریه‌چهارصد نفر پلیس تمام خانه‌های وست ساید در مانهاتان نیویورك را جستجو کردند . آنها بدنبال ادیت دختر چهار ساله‌ئی بودند که چند روز پیش گم‌شده بود .مادر بزرك ادیت وی را نزد عمویش برده وقتی ادیت برای بازی بخیابان آمده بودتشخص ناشناسی او را ربوده بود .

چهل‌و هشت ساعت جستجوماموربن پلیس بی نتیجه ماند. هلیکوپتر ها سقف خانه ها را جستجو میکردند . رودخانه هودسن را هم موردبازرسی قرار دادند و بلند گو ها مرتبا خبر گمشدن ادیت را باطلاع مردم میرساندند .

بالاخره روز بیست و هفتم فوریه جسد ادیت بیگناه را در خانه ای که صد متر با پاسگاه پلیس و دویست متر با محل ربوده شدن‌او فاصله داشت یافتند .

جسد او روی تختخواب اطاقی افتاده پارچه‌ای روی او کشیده‌بودند

در طی چند روزی که از ربوده شدن ادیت میگذشت یکی از مستاجرین خانه شماره ۳۰۷ وست ساید متوجه بوی نامطبوعی شده‌بود که از ساختمان مجاور متصاعد میشد . دراین آپارتمان قفل شده بود . بالاخره ماموربن پلیس در را شکستند و جسد ادیت را یافتند . ولی قاتل فرار کرده بود .

در ساعت سه بعداز ظهر همان روز رئیس جدید پلیس نیویورك میخائیل مورفی با چهره‌ئی غم زده در برابر خبرنگاران ظاهر شد و گفت :

ـ ادیت قربانی یك مردغیرطبیعی شده . روز ۱۷ فوریه مردی بنام فرد تامپسون آپارتمان شماره٤وست ساید را اجاره کرده بود. مستاجرین و همسایه ها اورا برای آخرین‌بارروز جمعه یعنی روز ربوده‌شدن‌ادیت‌دیده بودند .

ما از همه نیرو های خود برای یافتن این مرد وحشی که پنجاه یا پنجاه و پنج سال دارد کمك خواهیم گرفت .

پلیس قانونی نیویورك اعلام کرد. این مرد که دارای انحرافات روحی بوده قبلا ادیت را بشدت کتك زده و آنگاه او را بقتل رسانیده .

روز بیستو هفتم فوریه پلیس ماساچوست مردی را که شباهت زیادی بقاتل ادیت داشت دستگیر کرد . بلافاصله ماموربن مشغول بازپرسی از وی شدند . ولی‌بیگناهی وی ثابت شد . روز بیست و ششم ماموربن پلیس شخص دیگری را که خود تامپسون نام داشت در نیوجرسی بازداشت کردند و سرـ انجام با دستگیری وی تلاش سه هزار نفر پلیس کارآگاه که در سراسر امریکا فعالیت میکردند به نتیجه رسید و وی بگناه خوداعتراف کرد .

جدول

کلمات متقاطع

شماره ۱۷۵۹

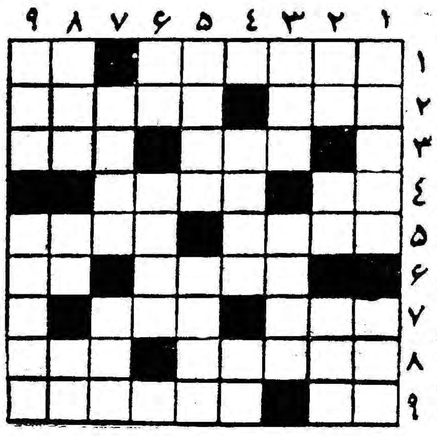

افقی : ۱ ـ مسافر زیارت امامزاده داود بدانیم میرسد ـ آوای ببعی ۲ـ برای‌علاج آن نیز رژیم میگیرند ـ از جاده‌های معروف‌ایران است ۳ ـ روز گریه‌و زاری ـ خوابگاه ٤ خورشید !٤ـ رطوبت ـ ۵ همان میرزا بنویس است فقط شانسش بیشتر است ۵ـ همه‌اش ۶ ازپروردگارپیداشده ۷ از معروفترین کارخانه های فلز کاری اروپا ۸ ٦ـبرای او نه درکوه ۹

غربت معنی دارد نه‌دردشت ـ از فلزات ۷ـ اگر بله‌باشد تبعید میشود ـ باخودش میشود یکی !۸ـ برای گرفتن گوشه‌اش باید در بروی همه بست ـ شاعرایامش را گذرانده و از سخت جانی خود درعجب شده‌است ۹ـ شاقول باآن موازی نمیشود ـ از انواع آهنگهای‌موزیك فرنگی .

عمودی : ۱ـ از اسباب درودگری ـ بی‌رمق ۲ـ غالبا بانرماشیر می‌آید ـ دست زدن ـ در عالم لوطیگری جانشین گیلاس هم‌تواند شد ۳ـ بازداشتن ـ دست وروشسته و پاك و پاکیزه ٤ ـ گرداست مانند گلوله !ـ خوك‌سرزده ۵ـ از اقسام ابرو ـ چون بکسلد اسب سرکشی میکند ٦ـ فرزند دیگر آقای ابوی‌سرکار ـ بی‌اساس و بنیان ۷ـ از انواع آسیا ـ هنوز هم بعضی هاروی امضا میزنند ۸ـ بعضی وقتها بدترکیب هم می‌شود ـ نغمه زنبوری ـ آخرین طیاره ۹ـ وقتی ضعیف باشد عصبانیت می‌آورد ـ چون‌تاب‌مستوری ندارد اگر در برویش ببندید از روزن سردرمی‌آورد !

حل جدول شماره ۱۷۵۸

افقی : ۱ ـ مهربان ـ مد۲ـ عشق ـ شر ـ اب ۳ـ صوت ـ کله ٤ـ نخ ـ صراحی ۵ ـ یاغی ـ سلاخ ٦ـمن تشا ـ تف ۷ـ هوا ـ هند۸ـ وش ـ کل ـ ورا۹ـ هی ـ بالکان .

عمودی : ۱ـ معانی ـ هوه ۲ـ هش ـ خاموشی ۳ ـ رقص ـ غنا ٤ـ وصیت ـ کب ۵ـ اشتر ـ شهلا ٦ ـ نر ـ اسان ۷ـ کحل ـ دوك ۸ـ مالیات ـ را ۹ـ دبه ـ خفتان .

سرانجام ازدواج کردند

پس از یك‌ماجرای عشقی سرانجام چند روز قبل در پاریس مراسم نامزدی «ژاك سرنیر» با «فیلی بین درروتشایلد» ربگزار شد .

ژاك سر نیر یکی از صاحبان کمدی فرانسز میباشد و مراسم ازدواج آنها روز چهارم مارس آینده صورت خواهد گرفت . در این عکس از چپ براست ژاك سرنیر ـ فیلی بین دوروتشایلد ـ بارون فیلیپ دور وتشایلد ـ سر ژلیفارو موریس اسکاندمدیر تئاتر مشهور کمدی فرانسز دیده میشوند .

خبرگزاری فرانسه

پاورقی اطلاعات

ایریس

نوشته میشل داوود

ـ همه چیز آماده است . هروقت دستور بدهید فرستاده خواهد شد عجالتا خیلی دلم برایت تنك شده است بلدرچین کوچولوی‌من!

ـ اگر بخواهم باین مهملات تو گوش کنم بار دیگر فریاد «ایریس»بلند میشود .

ـ بله ، «ایریس» نمی‌تواند به‌بیند که دختر و پسر جوانی‌نسبت بهم اظهار محبت کنند .

حالا لازم است بیایم یانه ؟ کار تقاشی اطاق هنوز تمام نشده است ؟

ـ بسیارخوب ،فردا بعد ازظهر منتظرت هستم .

الکس خندید :

ـ موافقم ، در این ساعت حتما آپارتمان خلوت خواهد بود . راستی این چند روز هیچ بفکر من نبودی؟قول میدهی‌فرداکه آمدیم..

ـ واقعا آدم مضحکی هستی ، البته گفته های تو را جدی تلقی نمی‌کنیم .

ولی شوخی هم حدی دارد .

درملاقات روزبعد کارولاموضوع صحبت‌راابنطور آغازکرد :

ـ خیال نکنی دختر ساده‌ای هستم . ولی می‌خواهم بدانم که مقصودت چیست ؟

ـ چرا نمی‌خواهی قضایا را از روی واقع‌بینی قضاوت کنی‌مگردر دلربائی‌و افسونگری خودت‌شك و تردید داری ؟

ـ منکر گفته های شما نیستم ، ولی اساسا مثل مادر بزرگم خیلی رئالیست هستم و از حرف منطقی خوشم می‌آید .

کافه‌ای که «الکس» و «کارولا» انتخاب کرده بودند از محل اجتماع طبقه جوان و دانشجویان بود .

«الکس» بدون اینکه دنباله مطلب را بگیرد سیگار خود رادرزیر سیگاری گذاشت و آهسته دست های کارولا را در دست گرفت :چه محیط‌غم‌انگیزی ...

دراین هنگام چراغهای کافه روشن شد ، کارولا خمیازه‌ای کشید و بخاطر آورد ساعت هائی را که در کنار «رمی» بسر می‌برد هرگز خسته نمی‌شد .

درست در همین لحظه اتومبیلی در کنار پیاده‌رو نزدیك کافه متوقف گردید زن شیك پوشی از آن پیاده‌شد .

«کارولا» که‌ازصدای اتومبیل سر خود را بطرف پنجره گردانیده بودناگهان ازجای خود پرید :

ـ خدایا ، چه بدبختی ! خود او است ، ایریس است . مثل‌اینکه مانند سایه همه جا دنبال ما می‌آید. نمیدانم‌ازجان‌من‌چه میخواهد.چقدر از دیدن اوناراحت میشوم !

«الکس» که آرنجهای خود را به میز تکیه داده بود زیر چشم بیرون کافه را می‌نگریست . طولی نکشید ایریس وارد کافه شد و یکسر بطرف پیشخوان رفت ، یك بسته سیگار خرید .

حواسش بقدری پریشان بود که دستکش خود را جا گذاشت‌و با قدمهای آرام در حالیکه سعی میکرد خونسردی خویش را حفظ کند به میزی که «کارولا» و الکس نشسته بودند نزدیك شد و درسه قدمی‌آن توقف کرد .

لحظه‌ای بدون آنکه کلمه‌ای بر زبان بیاورد بدقت بصورت‌دختر جوان نگریست هنگامی که نگاه های کارولا با چشمان ایریس‌برخورد کرد بی اختیار با خود گفت : «چه‌چشمان‌زیبائی!»

ولی نه ، ایریس از مژگان منصوعی استفاده کرده بود ، معلوم میشد «ایریس» همچنان ساکت بود.سرانجام الکس سکوت‌راشکست:

ـ نمی‌خواهی چند دقیقه پیش ما به‌نشینی ؟

«ایریس» جوابی نداد ولی یك قدم دیگر بمیز نزدیك‌شد .

کیف دستی‌اش را محکم بروی قلبش فشار میداد ، مثل این‌بود که نمیدانست چه بگوید ، بمغز خود فشار می‌آورد که جمله‌ای پیدا کند ولی‌موفق نمی‌شد .

معمولا هر وقت «ایریس» عصبانی میشد نمی‌توانست حرف‌بزندباز

«الکس» صدای خودرا بلند کرد :

ـ باتو هستم ، کجا را سیر می‌کنی ، بیابه‌نشین یك لیوان آب میوه بخور .

«ایریس» سرانجام لب بسخن گشود :

ـدراین‌صورت از شما خواهش می‌کنم اتومبیلم‌را در جای مناسبی بگذارد.میخواهی این‌کار را بکنی ؟

«الکس» با سردی جواب داد : بسیار خوب ، این کار را انجام میدهم .

پس از آنکه «الکس» از کافه خارج‌شد «ایریس» روی خود را بطرف‌دخترجوان‌کردوگفت :

ـ این‌بازی‌تاکی ادامه‌خواهد داشت ؟معلوم میشود ازبین«رمی» و «الکس»این‌جوانك‌راانتخاب کرده‌ای .

ـنه ، هرگز چنین تصمیمی نگرفته‌ام .

ـ در هر صورت باید بدانی که اگر از این رفتار غیر عاقلانه دست برنداری قضایا را به نامزدت خواهم نوشت تا شما را پیش خودش ببرد .

«کارولا» سر خود را بر گردانید و لحظه‌ای بدقت زن پدرش را نگریست .

ـاساسا میخواهم‌بدانم‌این‌کارها بتوچه ربطی دارد ؟

باوجود خشونتی که در گفتن این جمله بکار برده بود صدایش بطور محسوسی لرزش داشت .

ـ آه ، آه ! دو روئی را کنار بگذار . وظیفه‌ای که من دربرابر تو انجام میدهم وظیفه‌ایست که مادر مهربان در مقابل فرزندش انجام میدهد .درست‌است‌که مادر تو نیستم ونمی‌توانم مانند مادری‌نسبت بتو مهربان باشم ولی از نامزدی تو با «رمی» خوشحالم وبهیچوجه‌مایل نیستم با رفتار احمقانه خود این شانس را از دست بدهی . وقتی‌شوهر کردی کاملا آزاد و مستقل خواهی شد .

از اینکه صاف وپوست کنده عقیده خود را ولو هر قدر هم‌زننده باشد بتو می‌گویم معذرت میخواهم . ولی چاره دیگری ندارم . یك باردیگر می‌گویم تا وقتی که پیش ما زندگی می‌کنی نبایدکاری‌کنی

که رنج وزحمت تازه‌ای به رنجهای روزانه ما اضافه کنی . همانطورکه گفتم هنگامی که شوهر کردی کاملا آزاد خواهی بود .

کارولا در حالیکه نیشخندی میزد گفت :

ـ خوب ، دیگر فرمایشاتتان تمام شد ؟

ـ بله ، دیگر حرفی ندارم .و معتقدم از دختر جوانی که هنوز در حمایت پدرش زندگی می‌کند نبایدکارناشایستی سربزند .ودررفتار وکردار خود بیش از اینها مراقبت کن .

ـ این دیگر مسئله‌ای است که مربوط بخود من و پدرم است . اما حقیقت مطلب غیر از اینها است .

می‌خواهی بگویم علت ناراحتی شما چیست و از چه چیز رنج می‌برید ؟

حسادت ! بله ، شما زن حسودی هستید زیرا با کمال وقاحت عاشق الکس هستی و نمی‌توانی مصاحبت ساده ماراتحمل‌کنی .

اما الکس از تو متنفر است . کارولا پس از آنکه آنچه راکه در دل داشت بر زبان آورد آرام شد . ولی ناگهان فریادی از دل بر آورد .

صدای کشیده‌ای که ایریس بصورت او نواخت در سالن کافه طنین انداخت :

ـ بله ، جواب تو همین بودکه دادم . از این ساعت هرچه می‌خواهی بکن ، ولی مواظب باش که دیگر چشمم بروی‌تونیافتد .

از جای خود بلند شد و در همین موقع «الکس» وارد سالن گردید .

کارولا از این پیش آمد چنان دچار بهت و حیرت شده بود که چشمانش سیاهی میرفت .

«الکس» که از همه جا بی‌خبر بود در حالیکه «سویچ» اتومبیل‌را بدست داشت پیش رفت و آن را جلو چشمان ایریس نگهداشت ولی وقتی که قیافه عصبانی کارولا و رنك پریده ایریس را دید سد.

ـ چه خبر شده است ؟

با تاییدات خداوند متعال

و بپیروی از منویات مبارك بندگان اعلیحضرت همایونی

بدینوسیله تشکیل شرکت تعاونی مصرف روستائیان ولیان ساوجبلاغ (و توابع) را جهت عموم آگهی مینماید که هرکس مایل به خریداری سبهام شرکت میباشد جهت‌ثبت نام‌واطلاع ازشرایط آن به‌دفتر شرکت تعاونی‌درولیان مراجعه فرماید

هیئت مؤسس شرکت تعاونی ولیان وتوابع

ابوالفضل نادری ـ حاج امیر والی‌نژاد ـ علی‌اکبر دهیار (همتیار)

شرکت سهامی ایرانیت
خیابان شاهرضا شماره ۵۴۰
تلفنهای ۶۹۲۱۰ ۶۹۵۹۶ ۶۹۳۹۰ ۶۷۸۳۵

مُدل های جدید اتومبیل **پژو** آخرین شاهکار اتومبیل سازی اُروپاست

مسافرینی که عازم اُروپا میباشند و مایل بخرید اتومبیل «پژو مُدل ۴۰۴» هستند می توانند برگ سفارش خودرا دریافت وپس از یکماه در فرانسه تحویل گیرند

نماینده انحصاری: **شرکت سهامی شبدیز** ـ خیابان سعدی شمالی شماره ۳۴۸ ـ تلفنهای ۳۶۸۰۵ ـ ۳۶۲۷۱

شعبه خیابان شاهرضا روبروی تهران پا لاس شماره ۶۹ تلفن : ۶۱۴۳۷

یک ضمانت نامه پنجساله و یک سازمان فنی مجهز در اختیار شماست و قتی :

یخچال ژنرال الکتریک

را از نماینده مجاز میخرید

این ضمانت نامه را که اسم شما و شماره یخچال روی آن نوشته شده باشد از نماینده مجاز بگیرید تا از مزایای آن بهره مند شوید

نماینده انحصاری در ایران

شرکت سهامی ژنرال الکتریک ایران

نمایندگان تهران

آقای منصور میر قوامی ،چهارراه‌لاله‌زار ـاسلامبول **آقای مهدی دیانی** ، خیابان قزوین ـمقابل خیابان مخصوص ـ **آقای حبیب‌اله کیوانفر** ، فروشگاه‌سانترال ـخیابان شاه ـ**آقای کیا رحمانی** ،فروشگاه مناژ ـخیابان سعدی ـ**آقای ساهاك تاروردیان** ،فروشگاه سعدی ـ خیابان سعدی ـ**فروشگاه‌المپ** ، چهارراه کالج ـ **آقای جعفر محمدیان**، فروشگاه‌لوکس ـامیریه مقابل شیبانی ـ**آقای عشق‌اله‌مومن**، فروشگاه مینروا ـ خیابان شمیران ـ **آقای محمدمهدی مومن** ، فروشگاه‌رم ـخیابان بهار ـ**فروشگاه پاسارگاد** ، خیابان شمیران ـ**آقای مجد فرزاد** ،فروشگاه سهیل ـخیابان بهار

نمایندگان شهرستانها

آقای مهندس حسین امینی، کاشان **آقای جهانگرد**، کرمان ـ**آقای حسین بیگدلی**، شرکت‌سهامی کالای‌اتومبیل، قم ـ**آقای ابوالقاسم چینی‌چیان‌مقدم**، فروشگاه‌بلور ـ خیابان‌شاه ـرشت **آقای ایرج‌افتخاری**، **فروشگاه افتخاری** ـشیراز ـ **آقای یوسف حاجمی‌پارسیان** ، کرمانشاه ـ**آقای‌عبداله‌اسلامی**،شرکت‌نسبی‌الکتریك ـبابل ـ**آقای‌عبدالوهاب‌خونساری**،الکتریکی‌مهر ـچهارباغ ـ اصفهان ـ**تجارتخانه حاج‌میر ابراهیم نیکدل و پسران** ،خیابان فردوسی ـ تبریز ـ**آقای علی‌هنری**، بازرگانی الوند مشهد ـ**آقای حاج فتح اله‌تدین**، سمنان ـ**شرکت سهامی اتو تهران** ـ**شعبه‌خرمشهر**،خرمشهر ـ**فروشگاه آقای‌علی زعیر** ،خیابان فردوسی خرمشهر ـ**آقای رضا عباسی**، ، فروشگاه رادیو توانا ـ مقابل شهربانی ـ آبادان ـ**شعبه فروشگاه رادیوتوانا**، خیابان یك ـ احمدآباد ـ **شرکت سهامی ژنرال الکتریك ایران ـ شعبه اهواز** ، اهواز آقای **کریم رسولی** ، فروشگاه رسولی ـ خیابان پهلوی ـ**اهواز** ـ**آقای سید محمد شریف تقوی** ،فروشگاه **تقوی** ـ خیابان بیست و چهار متری ـ **اهواز** ـ**آقای حسن** علی پشم فروش ، مسجد سلیمان ـ**آقای محمد علی پایین** ، **فروشگاه پایین** ـ**مسجد سلیمان** ـ**آقای نصراله جهدی** ، **فروشگاه جهدی** ـ **اندیمشك**ـ

ژنرال الکتریک ایران
«شرکت سهامی»

با سرمایه پانزده میلیون ریال که تمام آن پرداخت شده است

ادارهٔ مرکزی
خیابان شیران
ساختمان تعمیرگاه ـ دوم
تلفن‌های ۷۰۸۹۱ الی ۷۰۸۹۵
نشانی تلگرافی : جنرالتك

فروشگاه
تهران ـ خیابان شاه
تلفن‌های ۴۳۱۹۲ ـ ۶۶۳۸۸
تلفن تعمیرگاه ۷۱۹۳۴

ضمانتنامه یخچال و فریزر

شرکت سهامی ژنرال الکتریك ایران بنمایندگی کمپانی ژنرال الکتریك آمریکا تعهد مینماید که تضمینهای بشرح زیر برای یخچال و فریزر ژنرال الکتریك نسبت بخریداران و مشتریان خود انجام دهد

سال اول ـ قسمت یا قسمتهائی از یخچال یا فریزر که در سال اول کار آن رضایتبخش نباشد بنا بر لزوم و تشخیص شرکت بصورت مجانی تعمیر یا با خواهد شد مشروط بدانکه عیب معلول ، بدی ساخت یا معیوب بودن جنس مصرف شده بوده و مولد عیب ، اشتباه خریدار ، عدم توجه ، بکار با جریان برق غیر متناسب و دارای نوسان شدید ، سقوط ، شکستگی عمدی و تصادفی نباشد .

چهار سال بعدی ـ پس از خاتمه سال اول کلیه خدمات (سرویس) سال اول مجانی خواهد بود . در طول چهار سال بعدی فقط دستگاه مولد سرما (شامل موتور کمپرسور ، کندانسور ، اویراتور و لوله مربوطه) مورد تضمین بوده و درصورتیکه عیبی در آن مشاهده شود بنا بر لزوم و تشخیص شرکت ، کل یا قسمتهائی از آن تعمیر یا تعو خواهد شد مشروط بدانکه عیب معلول ، بدی ساخت یا معیوب بودن جنس مصرف شده بوده و مولد عیب ، اشتباه خریدار ، عدم توج بکار بردن جریان برق غیر متناسب و دارای نوسان شدید ، سقوط ، شکستگی عمدی و تصادفی نباشد .

توضیح ـ درصورتیکه یخچال یا فریزر تحت تضمین فوق مجانی است و فقط هزینه های گمرکی و سود بازرگانی و ترخیص کالا و حمل و نقل و نصب قطعا کالای مصرفی تحت تضمین توسط مؤسسات یا اشخاص غیروابسته بمؤسسات ژنرال الکتریك ایران تعمیر یا دستکاری شود تعهد تضمین دریافت خواهد گردید .

شرکت ژنرال الکتریك ساقط میگردد . برای تعمیر این قبیل دستگاهها کل بهای کالا و دستمزد مخارج حمل و نقل و غیره دریافت خواهد گردید فریزر های خانگی مخصوص استفاده در خانه ساخته شده است بنابراین اگر فریزر های نامبرده را در مواردی غیر از خانه بکار برند تعهد تضمین شرکت ژنرال الکتریك ساقط میگردد .

این ضمانتنامه بدون امضاء فروشنده از اعتبار ساقط است .

با تقدیم احترامات

ژنرال الکتریك ایران (شرکت سهامی)

خانواده

یادداشت

سرگردانی دوشیزگان و زنان

نمیدانم هیچ فکر کرده‌اید که یك دختر یازن در اجتماع ماچگونه باید وقت بگذراند و یابعبارت دیگر چگونه‌باید عمر خودرا سپری کند ؟

زنان دهاتی ما تکلیفشان معلوم است . کار درمزرعه و در عین حال بچه‌داری‌وخانه‌داری وحتی دام داری !آنها هرگز وقت زیادی ندارند و اگر داشته باشند زمستانها است که آنرا هم باریستن و بافتن بسرمیرسانند!آنهاگاهی فقط درشبهای دراز زمستان است که حس میکنند وقت زیادی دارند و این وقت‌زیادی راهم با گفتن قصه و غیره بسرمیرسانند .

زنان شهرما چند دسته‌اند. دسته‌ای وقتشان درکارخانه هاو کارگاهها میگذرد . گروهی در ادارات و مدارس و بنگاهها کار میکنند . یك دسته دیگر که عده آنهازیاد هم‌هست‌بنام زنان «خانه‌دار» معروف می‌باشند . کار این دسته از زنان ماخانه‌داری‌است. رسیدن بکارهای خانه،شوهر، خرید ،پخت وپز ، بچه‌داری و غیره . ولی نباید فراموش کردخانه‌داری هرقدرهم‌اهمیت داشته باشد و محتاج صرف وقت باشد ، بازهم نمیتواند تمام وقت یك زن را بگیرد و ساعات بیکاری و اوقات خالی برای او پیش نیاورد.بخصوص اینکه وسایل و ابزار تازه‌ای که هرروز ببازار می‌آید کم‌کم کارخانه‌داری را ساده‌تر میکند و آسودگی و درنتیجه وقت خالی بیشتری برای‌خانه‌دارها پیش می‌آورد . هرچه زندگی ما روبماشینی شدن برود این موضوع بیشترصدق خواهد کرد .

براین چند دسته باید دوشیزگانی راهم بیفزائیم که درس و تحصیل را تمام کرده‌اند و درانتظار شوهر بسرمیبرند ...

حال به‌بینیم این گروه از دوشیزگان و زنان ما وقتشان را چگونه میگذرانند وچگونه باید بگذرانند ؟حقیقت این است که این‌خانمها بدون اینکه خودشان متوجه باشند دچار یك سرگردانی هستند و پرکردن اوقات خالی برای آنها مسئله‌ای‌است .

اینها اوقاتشان را تلف میکنند ودر نتیجه از زندگی خود لذتی نمیبرند . البته دسته محدودی ازخانمهای ما زندگی باصطلاح‌اجتماعی پیدا کرده‌اند ودر عرف آنهازندگی اجتماعی معنی به مهمانی‌رفتن ودر شب‌نشینیها وکاباره ها بسرکردن را دارا می‌باشد .

اما اکثریت خانمهای ما نمی دانند چه کنند که هم سرگرم باشند و هم اینکه‌از زندگی خود بدرستی استفاده کنند .

راه حل این مشکل را ممکن است دراین بدانند که اگر وضع‌مادی خانواده ها خوب باشد آنها بخوبی میتوانند بابرنامه های تفریحی و سرگرم کننده از زندگی خود و اوقات خالی آن تمام و کمال استفاده ببرند .

اما بعقیده من این راه حل کامل ودرست مسئله نیست نخست باین دلیل که عملا می‌بینیم هرچه وضع مادی خانواده‌ها بهتر میشود،زندگی آنها بزندگی « کاباره‌ای » نزدیکتر میگردد.

دوم اینکه زنان نیز مانند مردان ، احتیاجات روحی خاصی دارند و این احتیاجات روحی اگر بطریق صحیحی ارضاء نگردد، ممکن است بطرق انحرافی کشانده شود.

ملاحظه میشود که مسئله پرکردن اوقات خالی ، برای بانوان مسئله ایست ومسئله مهمی هم هست ،حالا اینکه آنها چگونه این اوقاتشان‌را پرکنند ، موضوع بحث جداگانه‌ای می‌باشد .

«پیکان»

صورت حساب خانم ..

برای اولین بار،چند روز پیش‌حسین آقا در جواب یکی دیگر از همکاران اداره که او را برای رفتن به سینما دعوت میکرد گفت «من خیلی معذرت می‌خواهم نمی‌توانم به تنهائی بسینما بیایم چون بالاخره خانم هم حقی دارد .»

ممکن است برای شما که همیشه با مردان روشنفکر و فهمیده سر وکار دارید و می‌بینید که آنها وقتی ازدواج میکنند دیگر هرگز به تنهائی برای خودشان تصمیم نمیگیرند و در هر موردی بفکر زنشان هم هستند .

ممکنست گفته‌حسین آقاچندان‌عجیب نباشدولی‌هم من‌وهم‌همکار اداریم‌ازاین حرف حسین آقا تعجب کردیم ، و بالاخره من که قدرت خودداریم خیلی کم است پرسیدم چه عجب حسین‌آقا شما هم بفکر خانم افتاده‌اید درصورتی که همین چند روز پیش بود که می‌گفتید ، من نمی‌توانم آزادی خودم را بخاطر اینکه زن گرفته‌ام از دست بدهم و هر جا که میروم او را همراه ببرم ، واصولا گویا عقیده شما این است که وقتی برای زن‌خانه و لباس و غذا تهیه شد دیگر حق اعتراض ندارد .

حسین آقا ... با ناراحتی آشکاری گفت‌ولی‌این‌عقیده‌ٔخام‌مربوط بچند روز قبل بود حالا دیگر من چنین عقیده‌ای ندارم بلکه باین مساله ایمان‌آورده‌ام که خرج خانه و غذا و لباس خیلی ناچیز تر از آن است که بشودپرداخت آنرا بحساب انجام وظیفه شوهر در مقابل زن گذاشت .

لابد می‌خواهید بدانید که این تحول فکر و سلیقه چگونه در من‌ایجاد شد ؟

باوجود آنکه ممکن است تعجب کنید باید بگویم که عامل این تحول نیز خانم من‌بود .

چند روز پیش بعد از ناهار وقتی خانم بمناسبتی حرف از تعطیل روز جمعه‌بمیان و گفت ای کاش می‌توانستیم باهم گردش برویم‌طبق معمول‌مخالفت کردم و گفتم من همه روز های هفته را برای تامین مخارج شما جان‌میکنم حق دارم روز جمعه را به تنهائی وبمیل خودم بگذرانم .بعد هم قلم و کاغذ بدست گرفتم و حساب دقیق خرج‌یك روز را برایش روی کاغذ نوشتم .

مبلغ نسبتا قابل توجهی بود و خیال میکردم خانم با دیدن این صورت حساب خود را کاملا مدیون من‌حس خواهد کرد و اعتراض دیگری‌نخواهد داشت .

اتفاقا خانم هم هیچ حرفی نزد و منهم روز جمعه با دوستانم بگردش رفتم ، وقتی شب برگشتم خانم خواب بود ولی روی میز پاکتی بود که‌خط خانم پشت آن بخوبی شناخته میشد پاکت را باز کردم کاغذی بودخطاب بمن ـ خانم‌نوشته‌بود :

شوهر عزیزم ـ امروز احساس‌کردم که تو واقعا مرا مدیون خودت میدانی و خیال می‌کنی با پولهائی که خرج میکنی وظایف همسری خود راانجام میدهی ، و شاید از اینکه من خودم‌را مدیون تو نمیدانم تعجب کنی اما من معتقدم که در زندگی هیچ نوع دینی نسبت بتو ندارم چون در مقابل صورت حساب تو من نیز صورت حسابی دارم که بهتر است از نظر تو نیز بگذرد.»

صورتحساب خانم که در نوع خود بی‌نظیر است بدین ترتیب بود:

۱ـ بابت خانه داری .... ریال

۲ـ بابت بچه داری وتعلیم وتربیت بچه‌ها ..... ریال

۳ـ بابت لباسشوئی و تعمیر لباسها ..... ریال

٤ـ بابت آشپزی و آماده کردن غذاها ... ریال

۵ـ بابت صرف ۱۵ سال عمر ..... ریال

٦ـ بابت متفرقه .... ریال

جمع .....ریال

دراین صورتحساب جای ارقام کاملا خالی بود ، شاید همسرم گذاشته بود تا من با حساب خودم این جای خالی را پرکنم .

ـ با خواندن این صورتحساب بفکر فرو رفتم و احساس کردم که نسبت بهمسرم قصور بسیار مرتکب شده‌ام، و اگر قرار باشد روزی حساب ها تصفیه و تسویه شود احتمال فراوان دارد که من بدهکار شوم ...

و همین تفکر مختصر سبب شدکه رویهٔ همیشگی خود را تغییر دهم وحالا وقتی روز تعطیل را در خانه و کناراو و فرزندانمان می‌گذرانم مثل بدهکاری که قرض خود را ادا کرده باشد احساس خوشبختی و خوشحالی می‌کنم .

راه‌ورسم‌زندگی

*قبل‌ازاینکه ،پس‌از یکدوره بیماری و استراحت ، بخواهید بیمارستان راترك کنید،فراموش ننمائید که شیرینی و هدیه‌میان پرستاران تقسیم نمائید .

*اگرعده‌ای ازدوستان‌مهمان شما بودند ، بدون اجازه آنان هیچ‌نوع غذائی رادر بشقاب‌آنان نگذارید، زیرا ممکن‌است از آن نوع‌غذادوست نداشته‌باشند.

*اگرپس‌از برگشتن از خانه یکی از دوستان یا آشنایان متوجه شدید که‌انگشتر یاکیف پولتان مفقود شده است ، بلافاصله باوی تماس‌بگیرید‌و از وی نخواهید که‌برای پیدا کردن آن، خانه‌خودرا جستجو نماید، بلکه روز بعد درضمن گفتگو بوی اطلاع بدهید که‌در روز مهمانی فلان شیئی از شما مفقود شده است . بدون شك اگر آنرا پیدا کرده باشد ، بشما مسترد خواهد داشت .

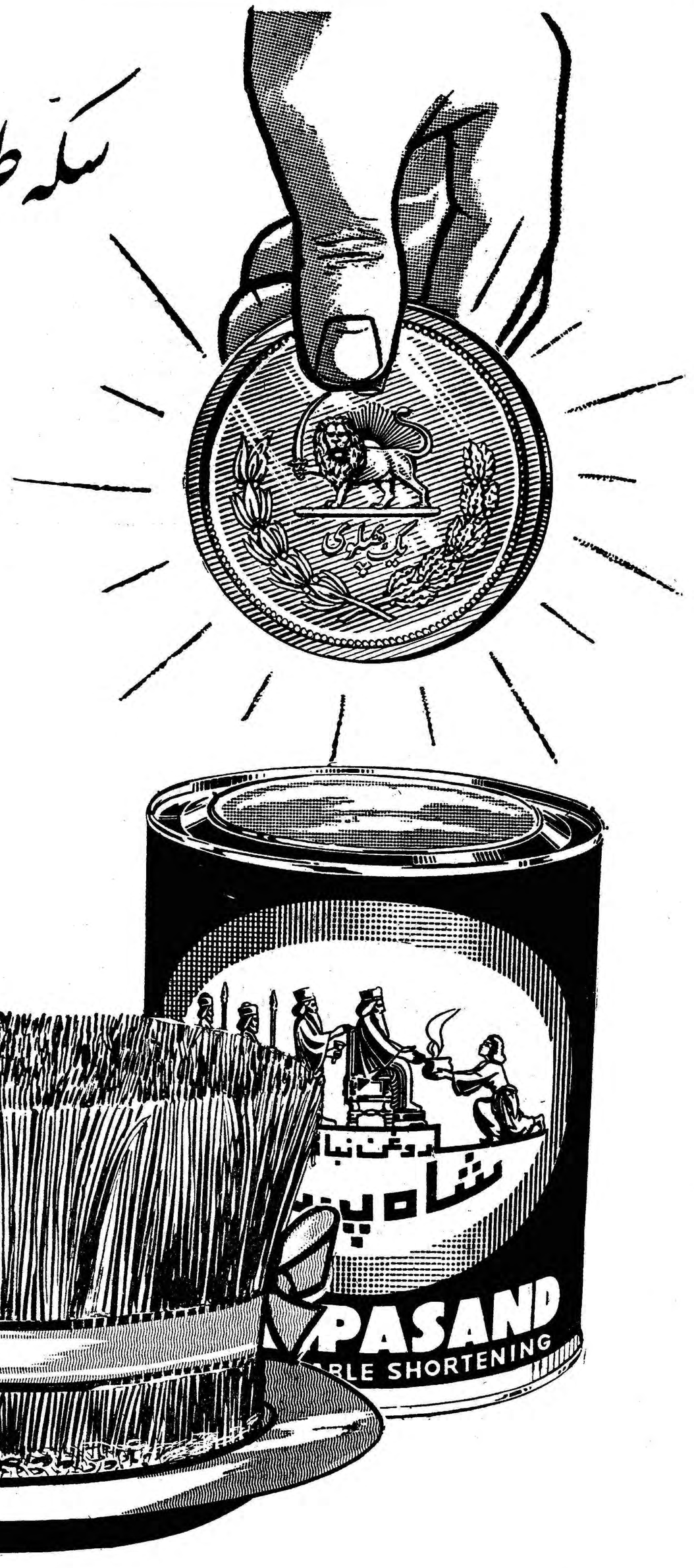

خانم و شما آقا

* شوهر خود را آزاد بگذاریدکه هرطورمیخواهد امور ومشاغل خودرا انجام دهد ـ از اظهار نظرنسبت بهمکاران او خودداری‌کنید واگردیر بخانه آمدکنجکاوی نکنید .

* همه مساعی خود را برای زیبائی وحسن‌انتظام خانه بکار برید.

* غذاهای‌متنوع‌ومختلفی تهیه کنید ، بطوریکه‌کمتر بتواند حدس بزند که در سرسفره چه خواهد بود.

* راجع بکار شوهرتان اطلاعاتی بدست آورید تا در وقت ضرورت بتوانید از روی آگاهی و بصیرت با او صحبت کنید .

* هرگزاو را ازشکست هائی که در زندگی یافته است سرزنش نکنید ـ و هیچگاه سنجشی که بضررو او باشد انجام ندهید .

* صمیمانه بکوشید که با مادر شوهر و اقوام وی روابط دوستانه ای داشته باشید .

* بازیهائی را که او دوست دارد بیاموزید تا بتوانید درتفریحاتش‌شرکت کنید .

* ازبعضی عقاید و آراء کم اهمیت خودتان‌صرفنظر کنید تا محیط خانه‌همیشه محل دوستی ومحبت باشد

* از جریانات سیاسی روز و افکار و عقاید تازه کسب اطلاع‌کنید تاپیوسته مصاحبت شما ازنظرمعنوی برای او جالب و سودمند باشد

* هرگز درحضوردیگران از زن خود خرده‌گیری نکنید .

* همیشه مبلغی برای رفع حوائج شخصی در اختیار او بگذارید .

* در اوقات خستگی و عصبانیت با او همدردی و از او پشتیبانی کنید .

* لااقل نیمی از اوقات فراغت خودرا بمصاحبت‌او تخصیص دهید .

* از مقایسه طباخی و خانه‌داری او با مادرتان‌یا هرزن دیگر خودداری‌کنید، مگر اینکه این‌سنجش بنفع او باشد .

* نسبت بزندگی‌معنوی و تفریحات مفید او مانند مطالعه کتب و شرکت در کار های اجتماعی ابراز علاقه نمائید .

* از حسد و رشك‌بیجا خودداری کنید .

* کوچکترین مهربانی‌او را مورد سپاسگزاری قرار دهید

دوست زن

زن بهترین دوست زن است، زیرا هیچوقتوی را فریب نمیدهد، گذشته از این هر وقت دوستش گزیده‌کند اوهم میگرید.

بالزاك

بقلم: کارشناسان سازمان ملل متحد

این دنیا برای ما کوچك است!

«نه خودما میتوانیم دراین دنیا بگنجیم ونه هوسها وبلند پروازیهای ما»

بشر و دنیای کوچك

میگویند تاریخ عبارت‌از سعی و کوشش انسانها است برای بهتر کردن زندگی خودشان . در طول هزاران سال از تاریخ و صدها هزار سال ازماقبل تاریخ این سعی و کوشش سبب شده است که دورهٔ سنگی بعصر راکتور اتمی و فشفشه های کیهانی تکامل یابد . اگر در دورهٔ سنگی بشر میکوشید از قراردادن سنگهای بزرك برورویهم مکانی در روی زمین برای‌خود بوجودآورد در عصر موشکها میکوشد مکانی در ماه و کرات‌دیگر بیابد . اگر پناه بردن‌بشر بغانه‌های سنگی و غارها مولود احتیاج و دلیلی‌برای «تامین جانی» بود ، آیا قصد مسافرت بفضا نشانه و دلیل احتیاجات تازه‌ای تواند بود ؟ ممکن است نام این خیرگی به آسمان و ستارگان را تنها یك ماجراجویی بنامیم و یا کوششی برای تبدیل‌خیال‌پردازیهای شاعرانه‌بواقعیت بدانیم درهرحال بین این ماجراجویی یا خیال‌پردازی واحتیاجات جدید بشری رابطه‌ای ملحوظ است . این واقعیتی است‌که جهان برای نفوس دائم التزاید بشری کوچك شده و روز بروز هم کوچکتر میشود . دنیامیرود بموجب‌احتسابات علمی گنجایش خود را نسبت بتعداد آدمیان از دست بدهد . ودرعین حال امید بشر بخروج از این کره وسیروسیاحت درفضا نشانه‌ای از حقیقت است که حتی جهان برای‌هوسها و آرزوها و ماجراجوییهای ما نیز کوچك گردیده‌است.

بهرحال ، آینده نشان خواهدکردیاآنکه‌مکان‌دیگری احتیاجات جدید خود را در همین دنیای کوچك تامین خواهدکردیاآنکه‌مکان‌دیگری برای خود خواهد یافت و بعبارت دیگر اقدامات او برای دست یافتن برفضا یك ماجراجویی است یا آنکه دنبالهٔ سعی وکوشش او برای ساختن تاریخ .

ص . رحمان‌زاده

اجتماعی

- ۲ -

قرن بیستم ، قرن ازدیاد نفوس

وضع جمعیت درمناطق توسعه یافته وتوسعه نیافته

تقسیم دنیا بدو منطقه بزرك بطوریکه در یکی از مناطق‌امور صنعتی پیشرفته و روش های علمی توسعه یافته و تکمیل شده باشد و در دیگری از این وسعت و کمال چ اثری نباشد ، میتواندما را در امر ازدیاد نفوس راهنمائ صنعتی‌شدن توسعه و تکامل سیستم شهری درآمد سماعی ، بالا بردن سطح فرهنك و توسعه تعلیمات عالیه هم یوانند نماینده رشد و ترقی یك منطقه . مفروض باشند .

در اغلب مناطق توسعه یافته مرك و میر نقصان پیدا کرده ، توالد و تناسل تحت کنترل درآمده و متعادل شده‌است . در صورتیکه در مناطق توسعه نیافته اینطور نیست . ترقیاتی که‌در بالا ذکر شد و از خصوصیات کشور ها و مناطق توسعه یافته بحساب آمد در هر ناحیه ای بدرجات مختلف وجود دارد . بطوریکه تعیین حدود دقیق بین مناطق توسعه یافته و توسعه نیافته کار بسیار مشکلی است . ولی رویهمرفته دنیا را بطور کلی میتوان بدو بخش زیر تقسیم نمود .

۱ـ مناطق توسعه یافته شامل امریکای شمالی ، قسمتی از امریکای جنوبی ، ژاپون ، سه ناحیه از اروپا ، استرالیا ، نیوزلاند و اتحاد شوروی

۲ـ مناطق توسعه‌نیافته‌شامل سه ناحیه ازافریقا ، امریکای مرکزی قسمتهای استوائی امریکای جنوبی ، چهار قسمت از آسیا بجز ژاپن و جزایر اقیانوس کبیر .

رشد اقتصادی درکشورهای گروه ۱ و ۲

از جمعیت ۲۵۰۰ میلیونی سال ۱۹۵۰ دنیا ۳۴٫۵ در صد آن در مناطق گروه یك و ۶۵٫۵ درصد آن در نواحی گروه دو زندگی میکنند . ضمنا میتوان اطمینان داشت که جمعیت مناطق توسعه نیافته همچنان رو بازدیاد خواهد رفت، مثلا اگر بطور متوسط پیش بینی کنیم درسال ۱۹۷۵ در مناطق گروه‌یك تعداد جمعیت ۱۱۷۰ میلیون خواهد بود درحالیکه در مناطق گروه دو این تعداد به ۲۶۶۰ میلیون خواهد رسید . این آمار نشان میدهد که در آنسال از جمعیت ۳۸۳۰ میلیونی دنیا ۳۰٫۵ درصد آن در مناطق گروه یك و ۶۹٫۵ درصد آن در مناطق گروه دو زندگی خواهند کرد باگذشت‌زمان این‌اختلاف‌جمعیت در دو گروه تشدید میشود و با هر سالی که بگذرد میزان جمعیت در مناطق گروه دو افزایش بیشتری خواهد یافت . مثلا درسال ۲۰۰۰ ، جمعیت مناطق گروه یك ۲۳٫۷ در صد جمعیت کل دنیا خواهد بود و بقیه جمعیت در مناطق گروه‌دو زندگی خواهند کرد بطوریکه میدانیم شرایط اجتماعی پیشرفت های سیاسی و وضع‌اقتصادی در دو منطقه‌مذکور کاملا با یکدیگر تفاوت دارد و این خود میرساند که هرچه فقر و مسکنت و عدم رشد سیاسی و اقتصادی شدید باشد ، متاسفانه میزان زادو ولد بیحساب خواهد بود . بایستی توجه داشت که در مناطق گروه دو اغلب مرك و میر نیز فراوان است . ولی‌توالد و تناسل بحدی‌است که این مرك و میر بسیار را کاملاجبران می کند . پیش بینی فوق نشان میدهد که‌در کشور های گروه یك رشد اقتصادی و فرهنگی بسرعت انجام خواهد گرفت درصورتیکه در کشور های گروه دو این ترقیات بکندی‌بمرحله اجرا گذاشته خواهد شد.

ارقامی که در بالا ذکر شد مربوط بحد متوسط ازدیاد نفوس بود . حال اگر تصور کنیم که ازدیاد نفوس در مناطق گروه یك بحد اکثر میزان خویش بالغ شود و در مناطق‌گروه دو حداقل باشد ، در سال ۱۹۷۵ و ۲۰۰۰ جمعیت مربوط به گروه یك بترتیب به ۱۱۷۰ و ۱۵۵۰ میلیون خواهد رسید ، درصورتیکه جمعیت مربوط به گروه دو به ۲۶۹۰ و ۳۵۹۰ میلیون بالغ خواهد شد .

باز هم ملاحظه میشود که تعدادجمعیت‌مناطق‌فوق‌با یکدیگر تفاوت کلی خواهند داشت . باید دانست این ارقام حداقل اختلافی است که متصور میباشد .

حال اگر بعکس بخواهیم تصور کنیم که ازدیاد نفوس در مناطق گروه یك حداقل ودر مناطق گروه دو حداکثر باشد ـ که باغلب احتمال چنین خواهد بود ـ در نتیجه جمعیت گروه یك در سال ۱۹۷۵ ، ۱۱۲۰ میلیون و درسال ۲۰۰۰ ، ۱۲۹۰ میلیون خواهد بود ، درحالیکه جمعیت گروه دو به ۲۶۹۰ میلیون و ۵۳۵۰ میلیون خواهد رسید ، بطوریکه در سال ۲۰۰۰ فقط ۱۹٫۴ درصد جمعیت کل دنیا در مناطق گروه یك سکنی خواهند داشت و ۸۰٫۶ در صد بقیه مهمان مناطق گروه دو خواهند بود .

ناتمام

آکومولاتورهای الکالین

«آلکو» جنس عالی ـ موارد استعمال فراوان

آکومولاتورهای نیکل ـ کادموم الکالین با صفحه‌های جیبی مثبت ساخت کارخانجات آلکو دارای مزایای برجسته زیر میباشد : دارای دوام فوق‌العاده مکانیکی و الکتریکی دارای ظرفیت بیسابقه از لحاظ اضافه پرشدن و درجات آن ـ ذخیره برق بدفعات نامحدود. کم شدن نیروی برق آن بخودی خود بمیزان فوق‌العاده کم ـ دارای ساختمان محکم ومقاوم درمقابل ارتعاشات وتاثیرات الکتریسیته . طرز بکاراندا ختن ونگهداری آن بسیار آسان ـ باطرحها ـ ظرفیتها وابعاد مختلف وجوداست. آکومولاتورهای آلکو دارای موارد استعمال مختلف است ازجمله روشن کردن موتورهای دیزل باطریهای بارکشهای الکتریکی ـ لوازم روشنائی وسائط نقلیه روی ریل ـ هرنوع روشنائی مورد احتیاج ضروری ـ وسایل مخابراتی ارتباطات دور ـ سیستمهای کنترل وعلامت دادن از دور ـ تهیه ذخیره وسایل تحقیقاتی واندازه گیری وغیره

الکتریم

"Elektrim"

Polish Foreign Trade Company for Electrical Equipment

ul. Czackiego 15/17 Warszawa 2, ...

P. O. Box 254/

Cables: ELEKTRIM - WARSZAWA

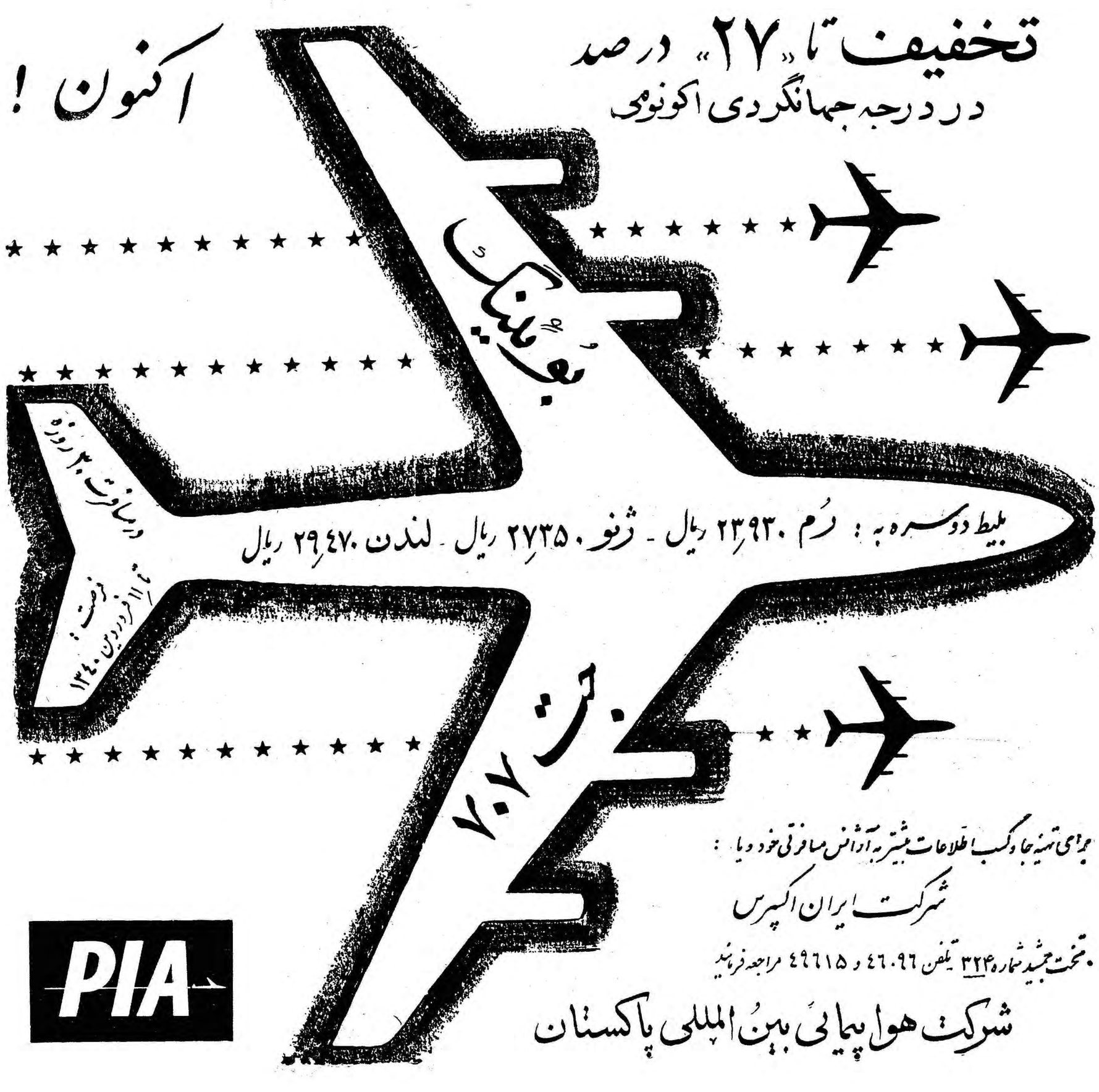

مردم حرف میزنند

شماهم میتوانید

ازساعت ۶ بعداز ظهر تا ۷٫۳۰

بعداز ظهر

بشماره ۳۰۰۱۰ تلفن کنید و مشکلات و دردددلهای خودرا باما درمیان بگذارید .

لامپ‌های برق کوچه سوخته

*کوچه شیخ‌فضل‌اله نوری واقع در خیابان جنوبی پارك‌شهر چند شب است که خاموش است گویا لامپ تیرهای چراغ برق آن سوخته است لازم‌است بنگاه برق‌دراین مورد اقدام نماید .

پرویز خطیبی

این کارخانه مزاحم است

*درمیدان فوزیه یك کارخانه سنك کوبی مشغول کاراست، موقع کار این کارخانه ساختمانهای منازل اطراف کارخانه میلرزد، خاك و گردو غبار کارخانه هم سلامت اهالی این منازل را بخطر انداخته است .

ت‌ع

خیابان شهناز را خط‌کشی کنید

*خیابان شهناز را میدانید که از خیابانهای بزرك شهر شده وروزانه هزاران وسائط نقلیه دراین خیابان رفت وآمد دارند شاگرد مدرسه‌ها روزی چهار بار از وسط این خیابان میگذرند ولی سطح خیابان خط‌کشی‌نشده‌ومحل‌عبورپیاده‌روها تعیین نگشته است . بنویسید راهنمائی و رانندگی اقدام کند .

گرکانی

یك بام و دو هوا !

*من کارمند اداره فنی شهرداری هستم‌مثل اینکه در شهرداری کارها « یك بام ودوهوا » است چون تصویب کرده‌اند یك عده پاداش میدهند به‌یك عده نمیدهند مثلا بکارمندان‌سایر ادارات پاداش میدهند ولی بکارمندان اداره فنی ، نقشه‌کشی نمیدهند .

کارمند شهرداری

مگر تنبیه بدنی ممنوع نیست ؟

*بااینکه تنبیه بدنی از طرف وزارت فرهنك ممنوع شده‌است چندروز پیش ناظم دبستان ونك . چنان سیلی بگوش طفل منزده که یك‌هفته است دستری است طبق گواهی پزشك قانونی این بچه دستری شده‌است وزارت فرهنك درمورد اینگونه اشخاص‌چه تصمیمی گرفته است .

سیدمحمود زاهدی

امروز ازطرف وزارت فرهنگ برنامه

تشکیل اردوهای تابستانی محصلین ابلاغ شد

دانش آموزان مدارس کشورکه در رشته های درسی و هنری بمقام قهرمانی رسیده‌اند در اردو شرکت خواهندکرد

امروز از طرف وزارت فرهنگ برنامه تشکیل اردو های تابستانی ـ دانش آموزان دبیرستان‌های دخترانه وپسرانه باین شرح بکلیه ادارات فرهنگ تهران و شهرستانها ابلاغ گردید .

۱ـ اردوهای تربیتی هدایت‌مربیان کلوبها و انجمنهای درسی و هنری : این اردو ها در مراکز استانهائی که دارای تشکیلات و تجهیزات ـ اردوئی کاملتری هستند تشکیل می شود و از هر استان ۳۲ نفر مرد و ۱۶ نفر زن از دبیران وآموزگارانی که بخدمت آموزشی اشتغال دارند در آنها شرکت کرده بچگونگی‌تشکیل انجمهای درسی و هنری شرکتهای تعاونی ـ تاسیس و نگهداری کتابخانه و کمکهای اولیه آشنا میشوند وبعداً در آموزشگاهی که بتدریس اشتغال دارند نسبت به تشکیل انجمنهای مورد نظر اقدام مینمایند .

۲ـ اردوی دانش آموزان دبستان های پسرانه تهران با شرکت ۲۰۰ نفر بمدت ده روز در رامسر

۳ـ اردوی دانش آموزان دبستان های دخترانه تهران با شرکت ۲۰۰ نفر بمدت ده روز در منظریه تهران

۴ـ اردوی خانواده های فرهنگی استانهای کشور از هر استان سه خانواده دبیر و دو خانواده آموزگار بمدت ده روز در رامسر .

۵ـ اردوی دبیرستانهای پسرانه تهران با شرکت ۳۰۰ نفر بمدت ۱۰ روز در رامسر .

۶ـ اردوی دبیرستانهای پسرانه استانها در مرکز هر استان با شرکت ۲۰۰ نفر بمدت ده روز .

۷ـ اردوی تربیتی بزرگ کارمرکب از سه اردو :

الف ـ اردوی بهترین دانش آموزان پسر کشور جهت مسابقات درسی و هنری از هر استان ۲۵نفر جمعا ۱۹۵ نفر

ب ـ اردوی دانش آموزان منتخب اردو های تربیتی استانها از هر استان ۱۰ نفر جمعا ۱۲۰ نفر .

ج ـ اردوی تربیتی بهترین فارغ‌التحصیلان دانشسرا های مقدماتی کشور از هر دانشسرا سه نفر جمعا ۱۳۸ نفر . این‌سه اردو بمدت ده روز در رامسر تشکیل خواهد شد .

۸ـ اردوی‌تربیتی دختران‌دبیرستان های تهران با شرکت ۲۵۰ نفر بمدت ۱۰ روز در رامسر .

۹ـ اردوی تربیتی دانش آموزان دبیرستالهای دخترانه استان های ـ فارس ـ گیلان ـ مازندران واصفهان هر استان پنجاه نفر ـ محل تشکیل هر اردو در اردوگاه همان استان خواهد بود .

۱۰ـ اردوی تربیتی دانش آموزان دبیرستانهای دختراته کشوردر رامسر بمنظور اجرای مسابقه های درسی و هنری ازهر استان ۱۱ تفرجمعا ۱۴۳ نفر .

۱۱ـ گردش علمی بهترین دانش آموزان دبیرستانهای کشور که در رشته های درسی و هنری بمقام قهرمانی نائل شده اند .

شرایط تشکیل و شرکت در هر یك از اردوها قریبا ابلاغ خواهد شد .

از طرف وزارت فرهنگ بکلیه ادارات فرهنگ استانها دستور داده شده از هم اکنون نسبت به تهیه و مقدمات اردو هائی که تشکیل آن بعهده آن اداره گذارده شده است اقدام نموده و در صورتی که مقدمات تشکیل اردوی هدایت مربیان کلاس ها در آن استان فراهم است فورا موافقت خود را باتشکیل اردو به مرکز اعلام دارند تا اقدامات لازم از طرف اداره کل امور تربیتی معمول گردد .

فرهنگی ـ ورزشی

جشن پنجاه وپنجمین سال کتابخانه اقبال

بمناسبت پنجاه‌و پنجمین سال کتابخانه اقبال کتابخانه‌ای بنام جهان کتاب درخیابان شاه آباد با حضور عده‌ای از شخصیتهای فرهنگی افتتاح شددرمراسم افتتاح عده کثیری ازنویسندگان و علاقمندان بکتاب نیز حضور داشتند و آقای دکتر رضازاده شفق راجع به‌کتاب و همچنین تقدیر از آقای حاج محمد حسین اقبال بیاناتی ایرادکرد .

این کتابخانه بسبك مدرن و زیبائی ترتیب داده شده بطوریکه مراجعین برای خرید کتاب بدون مراجعه بفروشنده میتوانند از کتاب موردنظر استفاده بکنند ودر قفسه‌های این کتابخانه کتابهای خیلی قدیمی هم دیده میشود و جلب نظر میکند ودرخاتمه از مدعوین‌پذیرائی بعمل آمد .

اولین کلاس داوری ژیمناستیك تشکیل شد

ساعت ۷ بعداز ظهر روز یکشنبه ۱۴ اسفند ماه با حضور آقای حاج‌عظیمی مدیر کل سازمان تندرستی جوانان و جمعی ازشخصیتهای ورزشی وروسای فدراسیونها ومدیران‌باشگاه های ورزشی تهران‌در سالن پارك شهر افتتاح گردید دراین مراسم ابتداء سلام شاهنشاهی نواخته شد وسپس آقای یمین منشی فدراسیون ژیمناستیك کشور برنامه افتتاحیه راباطلاع حضار رسانید.

آقای سکاکی دبیر فدراسیون گزارش فعالیتهای فدراسیون و هدف تشکیل کلاس رابیان داشت‌و ازمدیر کل سازمان تندرستی تقاضا نمود که طی قطع‌نوار مخصوص کلاس‌داوری رارسمیت دهند دراین موقع آقای‌حاج عظیمی که‌خود قبلا رئیس فدراسیون ژیمناستیك کشوربوده‌واقدامات‌مؤثری درمورد پیشرفت این ورزش مفید مبذول نموده بود درموردمحسنات امور تشکیل این نوع کلاسها ولزوم توجه جوانان وورزشکاران باین‌ورزش که مورد توجه خاص شاهنشاه است سخنانی ابراز داشت و آنگاه نوار مخصوص را قطع و کلاس داوری را افتتاح نمود دراینموقع آقای پرنده‌با استفاده از وسائل سمعی و بصری شرح مقدماتی راجع بتشریح کلاس داوری بعرض رسانیدند سپس وسیله آقایان جباری ـ خرمی ـ دکتر رضائی عسگری ـ لطیفی ـ فجرا ـ کلاس عملی داوری تشکیل و آقایان اعظمی ـ بازرگان ـ به آئین ـ تهامی ـ جعفری رسولی ـ کسی خانی ـ نصیری که از قهرمانان کشورو شرکت کنندگان در کلاس داوری بودند برنامه‌های جالبی در قسمت زمینی ـ پارالل ـ بارفیکس حلقه ـ ترامپلین اجراگردیدکه مورد توجه حضار قرار گرفت این‌مراسم درساعت ۹بعداز ظهر پایان یافت و ادامه آن بجلسه بعد موکول گردید.

آرم کنگره بین‌المللی موسیقی تهران

روز گذشته تصویر آرم تهیه شده برای کنگره بین‌المللی‌موسیقی تهران که در بهار آینده در تهران تشکیل می‌شوددراختیارخبرنگارما گذاشته شد .

آرم مزبور بوسیله هنرهای زیبای کشور تهیه شده‌است .

CETEBE

کارخانجات «سه ته به» لهستان اجناس زیر را عرضه میکند

۱ ـ انواع پارچه‌های پشمی صد در صد خالص از قبیل گاباردین ـ کانکای مشکی ـ دابل پلاین ـ فلانل وغیره .
۲ ـ انواع پارچه‌های ابریشمی ساده و گلدار با طرحهای زیبا و متنوع و منسوجات‌کتانی از هرقبیل .
۳ ـ انواع پارچه‌های نخی از بهترین نوع پنبه ساده و گلدار و پیراهنی‌های ساده و با طرحهای عالی .
۴ ـ انواع کلاههای زنانه‌و مردانه‌که شهرت جهانی دارد.
۵ ـ انواع نخ پنبه‌ای مرسریزه بصورت قرقره و غیره با رنگهای مختلف برای هرنوع مصرف .

برای ملاحظه نمونه وخرید به نماینده انحصاری :
شرکت بازرگانی اورنگ بامسولیت محدود
رای سینا ـ تلفن‌های : ۲۹۲۵۸ ـ ۲۰۴۸۴ ـ ۲۶۵۱۰ مراجعه فرمائید.
Cetebe
Export - Import Central Trading
Office of the Textile Industry
Lodz Narutowicza 13, Poland

هم اکنون ایران کهن بسوی ایرانی نوین و مترقی پیش‌میرود شرکت هواپیمائی پارس باهواپیماهای مجلل و تجهیزات نوین خود در این پیشرفت و شناساندن ایران امروز بجهان سهم بسزائی دارد .

هواپیما های چهار موتوره و مجلل شرکت هواپیمائی پارس هفته‌ای سه‌بار ازتهران پرواز میکنند .

PAS
PERSIAN AIR SERVICES

برای کسب اطلاعات به‌آژانس مسافرتی خود یا به شرکت ایتا
۶۷ خیابان فردوسی تلفن ۶۹۹۸۸ ـ ۶۸۹۹۷ ـ ۴۸۸۳۳ مراجعه فرمائید

رادیو و رادیوگرامافون ترانزیستوری نت

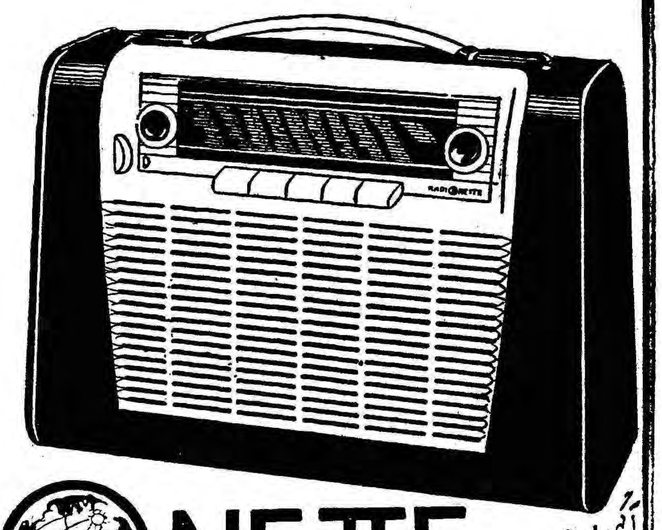

RADIONETTE

کامل کننده آسایش و راحتی شما

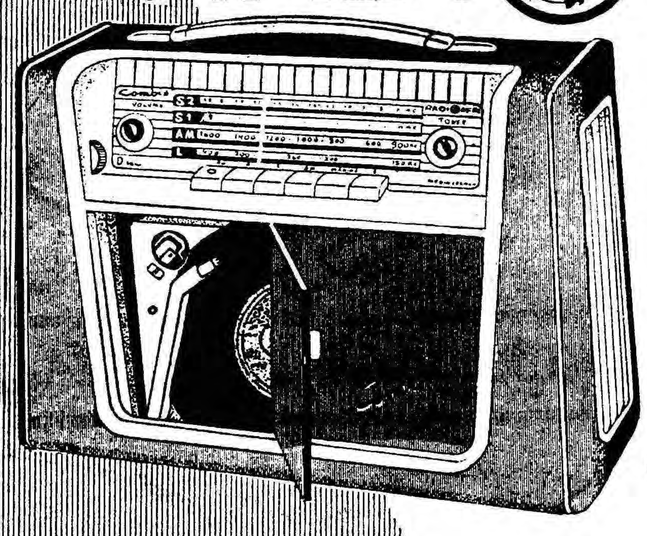

نماینده انحصاری : شرکت مراد ایفل

مرکز پخش : فروشگاه لوکس پشت بهشت داری ـ بازرگانی ساحل خیابان شاه ـ چهارراه کاخ

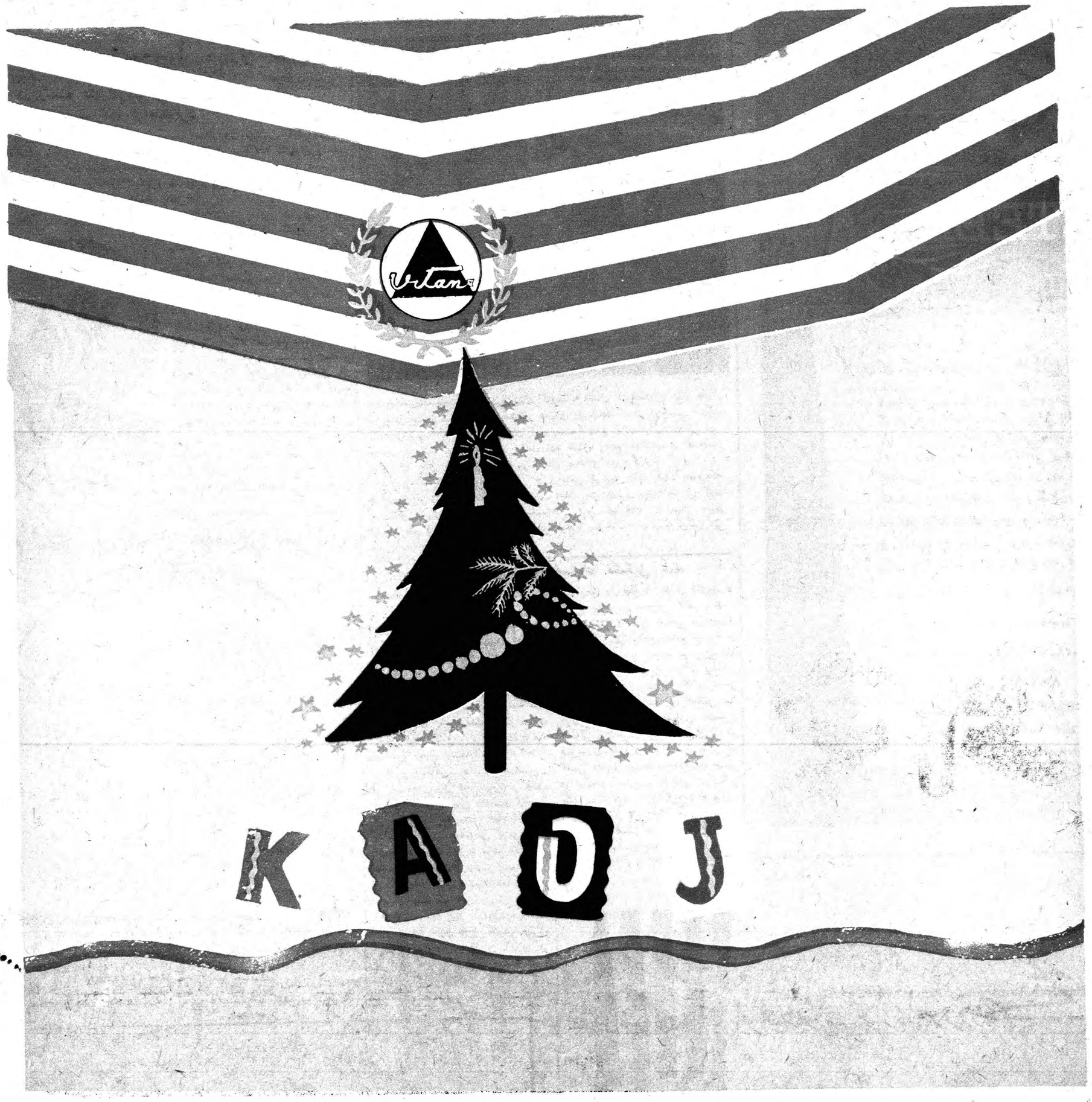

هردم از این باغ بری میرسد

کاج

یك محصول تازه دیگر

کار خانجات معظم ویتانا خوشوقت است

که باتهیه شیرینی کاج دربسته های دو کیلوئی

(دارای ٤ نوع شیرینی مختلف)

خرید شیرینی شب عید را آسان کرده

قنادیهای محترم برای دادن سفارش به تلفن ۳۶۵۱۵ مراجعه فرمائید

طوطی نو

از اینجا و آنجا

رختشوئی

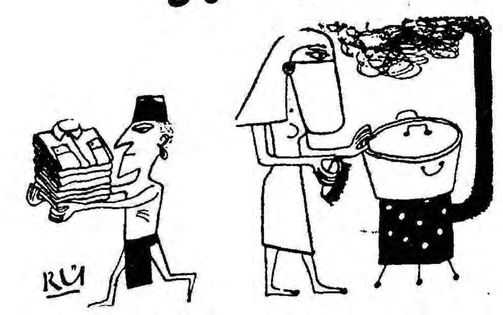

یکی از فرانسوی ها که اخیرا از مصر مراجعت کرده تعریف میکند که همه وقتی‌از مصرمراجعت میکنند از اهرام مصر، موزه‌ها ، کتابخانه‌ها وسایر چیز های‌تاریخی آن سخن میگویند .

در حالیکه رخت شستن مصریها خودداستانی است‌شنیدنی‌این‌شخص میگفت صبح‌زنی با یك اجاق کوچك و طشت بزرگی بخانه ها می آید و لباس را میشوید و سپس آنرا به خانه برده پس از اطو کردن به صاحبش برمیگرداند . تمام این کار ها در مقابل تقریبا ۸۰ ریال انجام میگیرد .

نوارابلان

انتقام زنانه

اخیرا بیوه یك میلیونر مشهور آمریکائی کادیلاکی را که شوهر مرحومش برای او سفارش داده بود بقیمت بیست دلار فروخت .

همه دوستان وی گمان میکردند او عقل خود را از دست داده‌است .

یك روز این خانم بدوستانش گفت : مطمئن باشید که وضع روحی من کاملا عادی است و باید بگویم که شوهرم در وصیت نامه‌اش نوشته بودکه این کادیلاك رابعداز مرگش بفروشم و پول آنرا بمنشی زیبای او که مورد علاقه‌اش هم بود بدهم .

من این وصیت اورا مویمو اجرا کردم و بعد از کسر مالیات و حق دلالی تقریبا ده دلار نصیب منشی شوهر مرحومم خواهد شد .

نوارابلان

***

روزولت قهرمان

«آیزنهاور» در دوران‌ریاست جمهوری خود ۱۹۳ کنفرانس مطبوعاتی تشکیل داد و حال آنکه «ترومن» ۳۲۴ و روزولت ۹۹۳ کنفرانس مطبوعاتی‌تشکیل داده بودند ، بنابراین در بین روسای جمهوری اخیر آمریکا روزولت فقید قهرمان سخن پردازی و کنفرانس دادن بوده است .

خروشچف تلفن‌ندارد؟

در دفتر تلفن جدید تلفنهای شهری مسکو ، ۱۱۲۰ نام «ایوانف» ، ۹۲۲ «پوپوف» ، ۱۶ گرومیکو و ۹ خروشچف وجود دارد . اما نام«نیکیتا خروشچف» دیده نمی شود .

دلتنگی مرغها

اخیرا عده ای از روستائیان انگلیسی متوجه شدند که مرغهایشان از دلتنگی کم تخم می گذارند اینست که در لانه های آنها رادیو گذاشتند و بدین ترتیب از مرغها رفع دلتنگی‌شدودوباره‌شروع به تخم گذاری کردند .

تاثیر موسیقی باخ روی دستگاه گوارش

اخیرا بیماری که‌از دردمعده‌شکایت داشت بیك‌دکتر متخصص‌دررم مراجعه کرد وهنگامیکه ازمطب بیرون آمد یك صفحه گرامافون که فوك‌باخ روی آن ضبط شده بودزیر بغل داشت و نسخه‌ئی نیز توی جیبش گذاشته بود که‌روی آن نوشته شده بود :«قبل‌از هرغذا یکباراین‌صفحه راگوش کنید.» بعداز بکار بستن این نسخه دردمعده بیمار مزبور رفع‌شد . یك روزنامه ایتالیائی مینویسد : بسیاری ازبیماری ها منشاء عصبی دارندو خیلی ازاطباء باین نکته توجه میکنند وسعی‌میکنند این‌علت رابوسیله موسیقی از میان بردارند . بیمار دیگری که گرفتار ناتوانی عمومی شده بود بوسیله یك صفحه راك اندرول درمان شد . شاید طولی نکشد که کاتولوك صفحات طبی منتشر شود .

نوار ابلان

تبریکات

جناب آقای دکتر محمد نفتری

انتخاب آنجناب را به نمایندگی دوره بیستم مجلس شورایملی صمیمانه تبریك عرض‌نموده‌موفقیت آن‌سرور گرام‌رادر خدمت‌به‌میهن عزیز از خداوند متعال همواره مسئلت مینمایم .

کارمند شهرداری تهران رحمت‌اله اسپهبد

آ-۴۲۰۵۷

جناب آقای علاءالدین معینی

انتصاب جنابعالی را بسمت شهردار شهرری تبریك عرض مینمایم .

احمد اعتمادی

آ-۴۲۰۳۹

جناب آقای علاءالدین معینی

انتصاب شایسته جنابعالی بریاست شهرداری شهرستان ری موجب‌نهایت مسرت گردید توفیق سرکار را از خداوند متعال خواستارم .

رئیس دبیرستان ذکریارازی شهرستان ری محمد صادق حمیدی

آ-۴۲۰۳۳

جناب آقای سلطان محمود باقرزاده

بانهایت اشتیاق تبریکات صمیمانه خود را بمناسبت انتصاب به وکالت مجلس شورایملی بحضورتان تقدیم میدارد .

سردفتر اسناد رسمی ۷۱ تهران - هاشمی

مؤسسه اصلاح وتهیه نهال و بذر

مژده بعلاقمندان نهالهای مرغوب

بمنظور تشویق آقایان مالکین و باغداران‌که علاقمندهستندباغهای میوه خودرا از ارقام مرغوب اصلاح شده احداث نمایند از تاریخ۲۳ بهمن سال ۱۳۳۹ نهای نهالهای موجود ایستگاه مرکزی بررسی میوه کرج (باغ کلکسیون) واسته باین موسسه را تقلیل و بشرح زیر باطلاع عموم میرساند .

نوع نهالها	قیمت قبلی	قیمت‌فعلی
سیب لبنانی قرمز زرد	۴۰ ریال	۳۵ریال
انواع سیب های خارجی	۳۰ ریال	۲۵ریال
انواع سیب داخلی	۲۵ریال	۲۰ریال
به	۲۰ریال	۱۵ریال
گیلاس	۲۵ ریال	۲۰ ریال
گلابی خارجی	۳۵ ریال	۳۰ ریال
گلابی داخلی	۳۰ریال	۲۵ریال

کارکنان ایستگاه کرج واقع در جاده کارخانه قند باشتهاردهمه روزه از ساعت ۸ الی ٤ بعداز ظهر جهت انجام سفارشات‌مراجعین‌محترم حضور نهالهای خریداری شده را بااسلوب صحیح و با نصب اتیکت که ضامن مرغوبیت و اصالت آنها میباشد بسته بندی وهمراه باتعلیمات فنی و چاپی باسرع اوقات تحویل میدهند .

تقاضا از شهرستانها بشرط حواله بها قبول و بابسته بندی‌مطمئنی بااسرع طرق بنشانی خریدار فرستاده میشود .

رئیس موسسه اصلاح و تهیه نهال و بذر

آ-۴۵۳۷٤ ٤-۱

فیلم طبی

آنسکو

Ansco

پرفروش‌ترین ومشهورترین فیلم رادیوگرافی درجهان

شرکت تجارتی آفتاب

خیابان لاله‌زار-تلفن ۳۶۳۳۵

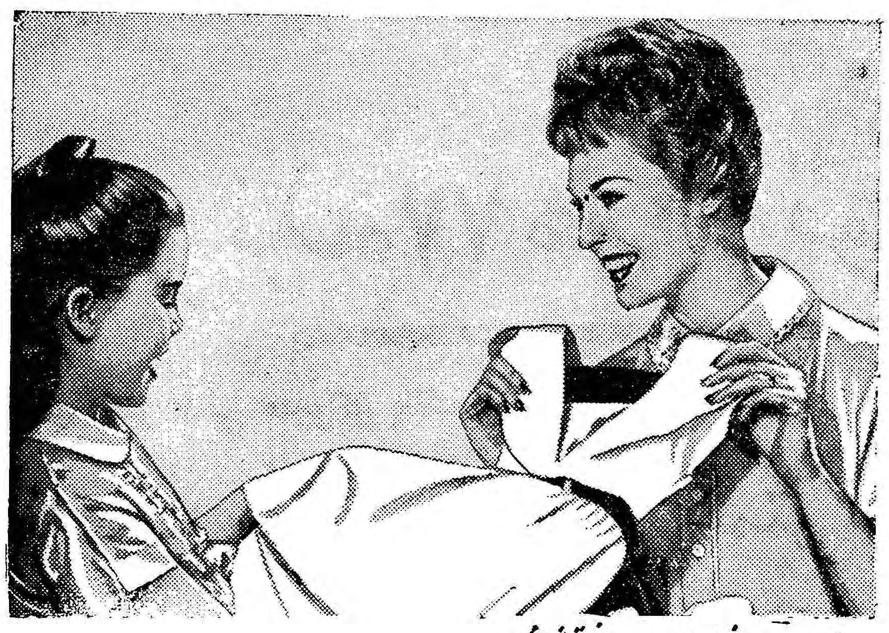

هیچ صابونی ...هیچ پودر رختشوئی

لباسهای شما را مانند **فاب** سفیدوتمیزنمیکند

فقط فاب لباسهای شما را اینقدر سفیدوتمیز میکند و با عطر ملایم خود آنرا معطر مینماید

فاب حتی در آب‌بسیارسرد نیز بدون استعمال‌لاجورد لباسهای شمارا ازهرچیز تمیزتر وسفیدترمیشوید. فاب باعطرمطبوع خودکلیه لباسهای شما را بنحو دلپذیری خوشبو میکند . فاب از صابون بسیار با صرفه‌تر است زیرا فاب از مقدار صابونی‌که قیمت‌آن معادل‌فاب باشد بیشتر لباس میشوید. هیچ صابونی مانند فاب زیاد کف نمیکند .

فاب مانندصابون‌اثرتیره‌ای ازخود بجای‌نمیگذارد وبهمین جهت لباسهای سفید و رنگی شما درخشانتر و خوشرنگتر از همیشه جلوه میکند . برای آنکه لباسهای شما تمیز . . تمیز وسفید . . . سفید شود همیشه‌فاب استعمال‌کنید.

باپیروی ازسه دستور زیر شخصاً فاب راآزمایش کنید:

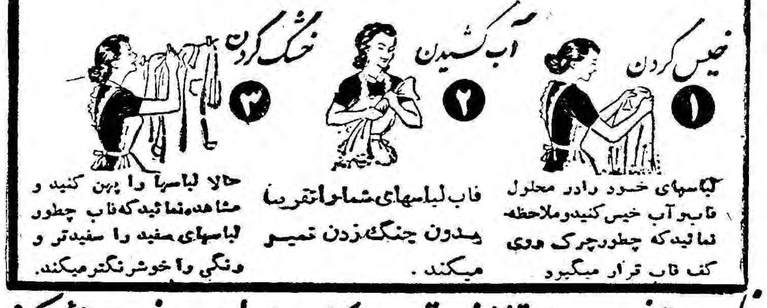

فاب بخریدتا ازوقت‌کار وپول صرفه‌جوئی کنید

FAB-58-1-PH

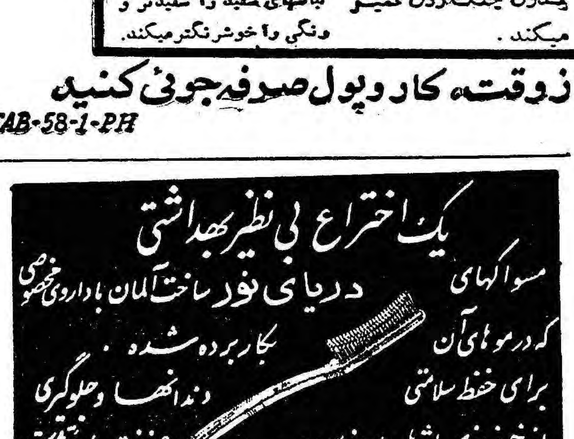

موسسه کشاورزی گل

بهترین‌وارزانترین تخم چمن‌مخملی را در اختیار شما می‌گذارد .

سبزه میدان تلفن ۵۵۰۷۳

آ-۴۵۲۱۸ ۸-۱

کارخانه آسفالت

۵ تن - ۱۲ تن - ۲۰ تن

ساخت میلارز

ش‌س‌تهروپ - میدان‌فردوسی

آ-۴۰۵۲۶ ۱۰-۹

آ-۴۶۶۶۸

از صبح شنبه ۲۰ اسفند ماه سینماهای

پلازا-همای-متروپل

عالیترین و قویترین اثرکمپانی معظم یونیورسال را بعموم دوستداران آثار

(شجاعت در قضاوت)

سینماسکوپ-رنگی دوبله‌بفارسی

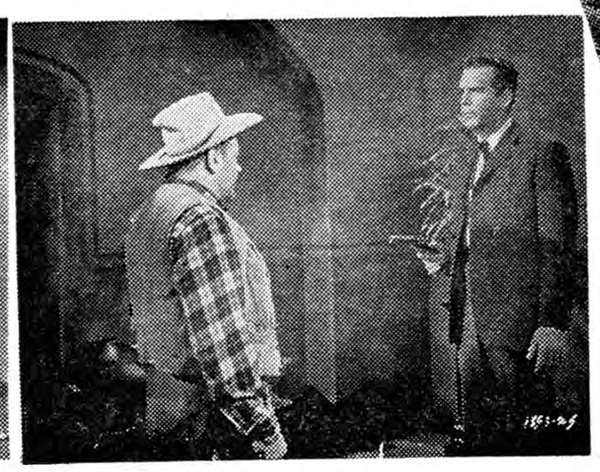

شروع سئانسها :
پلازا : ۱۱صبح - ۳ - ۵ - ۷ - ۹بعدازظهر
همای : ۱۰صبح - ۲-٤-٦-۸ بعدازظهر
متروپل : ۱۰ر۳۰صبح - ۲ر۳۰ - ٤ر۳۰
٦ر۳۰ - ۸ر۳۰ بعداز ظهر

آ-٤٦٧٣٦

با شرکت :

فردمک‌موری‌جون‌ولدون

جان‌اریکسون - مری‌ویندسور

برنده ۷۷ هزار تومان یك كودك یكساله است

آقای دکتر مدنی مدیرکل بانك پارس اظهار داشت :

بانك پارس در مدتی کمتر ازده روز توانست بایك تبلیغات ماهرانه وصادقانه یکصدو پنجاه هزار نفر را بپای صندوقهای تأمین آتیه بکشاند

متفکرین امروزه قبول کرده‌اند که پس انداز را نباید جدا از سرمایه کشور دانست زیرا همین سرمایه های کوچک و انفرادی باندازه‌ای در حیات اقتصادی یک کشور اهمیت دارد که اثرات شگرف آنرا بیان نمیشود کرد

یك بیمار بستری بمن تلفن کرد وگفت قادر بحرکت نیستم بکارمندان خود دستور دهید برای بازکردن حساب تامین آتیه بمنزل من بیایند واین یك نمونه بزرك اعتماد و توجه مردم ببانك پارس است .

اختراع پول در زندگی تکاملی بشر پایه و اساس پس‌انداز است. بدین ترتیب که بشر توانست - مقداری از محصول کار خودش را بفروشد و پول آنرا پس اندازکند.

این اولین روز پس انداز واولین مرحله یا تکاملی ترین‌دوره تامین آتیه بود . از همان زمان عده‌ای باین فکر افتادند که عناصر تشکیل دهنده اقتصاد را تشخیص بدهند وبدانند که‌هرچه میتواندتولید سرمایه کند .

سرمایه بشر در اثر کار وفعالیت و پس انداز تکمیل شده و توسعه می یابد . گرچه برخی از نظر تجزیه و تحلیل‌اقتصاد بااین‌موضوع مخالف بودند ولی نظر آنها صرفا از نظر اقتصادی بود .

پرفسور ژیپ میگوید پس انداز یعنی خود داری از خوردن‌سرمایه‌ای که ذخیره شده است . همچنین بسیاری از دانشمندان و متفکرین امروزه قبول کرده‌اند که پس‌انداز رانباید جدااز سرمایه کشوردانست زیرا همین سرمایه های کوچك و انفرادی باندازه ای در زندگی و حیات اقتصادی یك کشور اهمیت دارد که اثرات شگرف آنرا بیان نمیشود کرد .

فی المثل چند روز قبل که یکی ازدوستان من‌راجع بوضع اقتصادی آلمان بایکی‌ازاقتصادیون این‌کشور صحبت کرده بود از قول آن مرد اقتصادی گفته بود . همین سرمایه های کوچك فردی و عمل پس‌انداز در کشور آلمان توانسته وضعی را در این کشور بوجود بیاورد که امروز دنیادربرابر عظمت اقتصادآن سر تعظیم فرود بیاورد

لازم به تذکر نیست که مصائب و بدبختی های نابهنگام که در - زندگی برای بشر گاهگاهی پیش می آید قابل پیش بینی نیست وتنها پیش‌بینی که‌میشوددراینمورد کرد و احتمالا از آنها جلو گیری نمود وجودهمین اندوخته‌های ناچیزروزانه است که برای روز مبادا سرمایه عظیم و قابل توجهی خواهد شد .

ما چه کرده‌ایم ؟

بانك پارس با در نظر گرفتن نکات فوق و خدمت به هموطنان عزیز موجبات یك نهضت عظیم و بیسابقه را در ایران فراهم ساخته است که‌در تاریخ‌اقتصاد ایران‌سابقه نداشته ونخواهد داشت .

بانك پارس در مدتی‌کوتاه که از ده روز تجاوز نمیکرد توانست یکصد و پنجاه هزار نفر از هم - میهنان عزیز رابا یك تبلیغات‌جالب و صحیح بطرف صندوقهای تامین آتیه بانك بکشاند . بطوریکه تنها در تهران یکصد و ده هزار شماره حساب افتتاح شد .

در بانك پارس علاوه بر جوائز ممتاز و غیر ممتاز بیشماری که‌همه ساله بدارندگان حساب تامین آتیه داده میشود۶ صد سودخالص‌بحساب های‌تامین‌آتیه تعلق‌میگیردواین‌سود قابل توجه نه تنها در ایران بلکه در هیچ جای دنیا سابقه ندارد .

شما امشب‌دراینجا گردآمده‌اید تا به‌بینید که چگونه یکصد وهفتاد هزار تومان جوائز به برندگان ، خوشبخت آن تعلق میگیرد وشاید خود شما نیز جزء برندگان حساب تامین آتیه بانك پارس باشید .

حساب تامین آتیه بانك پارس‌شاید برای بانك ضرر هم داشته باشد و بانك ناچار شود که ازموجودی‌خود مخارج تبلیغات و جوائز آنرابدهد، حتما سئوال خواهد شد، پس‌منظور از اینکار چیست ؟

ما از این عمل دو منظور داریم اول آنکه ثابت کنیم در این کشور هم میشود با تبلیغات ماهرانه و صادقانه این مبالغ جزئی را که‌در گوشه اطاق ها و یا کنج زغالدانی ها مدفون شده است بدست آوردو درمحلی متمرکز نمود و آنهارادر راه پیشرفت اقتصاد کشور صرف کرد و حتی معتقدیم که در صورت تعمیم اینکار ثابت‌میشود که‌پیشرفت اقتصاد کشور فقط از این راه‌میسر است .

اما هدف دوم ما این بود که باین وسیله رفراندمی راجع به اتحاد نظر مردم نسبت به بانك پارس کرده باشیم و ثابت کنیم بانك پارس تا چه اندازه مورد توجه و اطمینان عموم مردم این کشور است والحق که در این آزمایش سربلند وپیروز شده ایم این خاطره را که‌نشانه‌ای از اعتماد و اطمینان مردم‌ببانك‌پارس است و برای من گرامی وفراموش نشدنی است برای شما باز گومی- کنم‌ویقین دارم که شما هم هرگز آنرا از یاد نخواهید برد .

روز پانزدهم بهمن که شب آن آخرین وقت و فرصت برای افتتاح حساب تامین آتیه بانك پارس بود. شخصی ببانك تلفن کرد و گفت:

چون مریض و بستری هستم و نمیتوانم برای باز کردن حساب تامین آتیه ببانك بیایم خواهش‌می- کنم مامورین خودرا به خانه من بفرستید تا در این جا برای من حساب تامین آتیه باز کنند . بانك هم مامورین مربوطه را با دفاتر حساب بمنزل آن شخص فرستاد و برای او حساب تامین آتیه بازکرد. این اطمینان واعتماد که‌حتی‌شخصی دربستر بیماری‌ببانك‌پارس‌دارد موجب نهایت خوشوقتی کارکنان این‌بانك میباشد و امید است هر چه بیشتر این بانك در انجام مقاصد خودبنفع عموم مردم پیشرفت نماید .

در اینجا چون می‌بینم همگی با کمال بی صبری چشمها را بگردونه دوخته و منتظر هستید تا بگردش درآید و گنجهای خودرا نثار شما کند بگفتارم خاتمه میدهم و انجام قرعه کشی را به آقای مستجاب- الدعوه میسپارم . مطالب آقای‌دکتر مدنی در میان کف زدن های شدید حضار پایان یافت و آقای‌مستجاب- الدعوه به پشت میکروفون آمد و آغاز قرعه کشی را اطلاع داد و اظهارداشت :

بانك پارس‌برای قرعه کشی‌حساب تامین آتیه خوداز صحیح‌ترین‌روش قرعه کشی که در کشور های خارج نیز معمول است استفاده کرده و اکنون در حضورنمایندگان‌دادستان تهران - وزارت دارائی و سازمان شاهنشاهی‌خدمات‌اجتماعی‌قرعه کشی خودرا شروع میکند .

مجموع شرکت کنندگان یعنی کسانیکه درسال گذشته حساب تامین آتیه باز کرده اند بیش از دویست وشصت هزار نفر هستند که یکصد و پنجاه هزار نفر آنها در سال جاری حساب باز نموده اند ضمنا چون کارمندان و اعضای‌خود بانك پارس دارای حساب‌تامین‌آتیه

بقیه در صفحه نوزدهم

آقایان ابراهیم نیکپور عبدالحسین فاطمی دکتر مدنی مدیرکل بانك پارس وامیرحسن نیکپور برجریان‌قرعه‌کشی نظارت داشتند

آقای دکتر مدنی :

بانك پارس درمدتی کوتاه‌که از ده روز تجاوز نمیکرد توانست یکصدوپنجاه هزار نفر را بپای صندوقهای تامین آتیه بکشاند .

بعداز ظهرروز یکشنبه (پریروز) مراسم قرعه کشی‌حساب تامین‌آتیه در بانك پارس شعبه بازار باحضور شخصیت ها - ارباب مطبوعات و هزاران نفر از دارندگان حساب تامین آتیه انجام شد و بلافاصله اسامی و مشخصات برندگان اعلام گردید .

از ساعت شش و نیم بعد از ظهر طبق‌دعوت‌قبلی‌مدعوین که‌شخصیتها ارباب مطبوعات و دارندگان حساب های تامین آتیه بودند در سالن‌بانك پارس شعبه بازار حضور یافتند و در ساعت هفت و نیم‌که آقای دکتر علی اکبر مدنی مدیر کل بانك برای اعلام شروع مراسم و خیر مقدم به مدعوین پشت میکروفون رفت تمام محوطه‌بانك مملو ازجمعیت بود و جمع کثیری نیز از طبقه دوم بر جریان قرعه کشی نظارت می- کردند .

آقای دکتر مدنی مدیر کل‌بانك پارس از طرف هیئت مدیره بانك پارس به عنوان خیر مقدم اظهار داشت :

خانم ها . آقایان محترم : از اینکه دعوت ما را پذیرفته اید و شخصا از طرف خودم و وکالتا از طرف هیئت مدیره بانك پارس‌تشکر میکنم متاسفانه ریاست‌هست مدیره بانك با آنکه اشتیاق فراوانی به حضور در این‌مجلس داشتند .بعلت کسالت قبلی ونقاهت فعلی‌نتوانستند حضور پیدا کنند و بنده را مامور کردند که از طرف ایشان مطالبی به عرض حضار محترم برسانم .

با در نظر گرفتن این نکته که اینجا مجلس نطق و خطابه نیست وجهت بر گزاری مراسم قرعه‌کشی جوائز حساب تامین‌آتیه بانك‌پارس برپا شده است لازم میدانم چند کلمه بطور اختصار در باره تامین آتیه برای مدعوین صحبت کنم .

تاریخ دانان اقتصاد بشریت را به‌چند دوره تقسیم کرده‌اند که دوره اول عصر شکار است . یعنی آن عصری که بشر بوسیله صید ماهی و شکار حیوانات تغذیه میکرد.

در این زمان از پس انداز وتامین آتیه خبری نبود و بشر روزانه مایحتاج خوراکی‌خود راتهیه‌میدید و چنین می اندیشید که فردا هم باید همین کار را بکند .

بشر کم کم‌در سیر تکامل‌فکری و رشد مغزی متوجه این مساله‌شد که ماهی زیادتری صید کند و یا شکار بیشتری بزند و برای روز - هائی که دسترسی بشکار ندارند، اندوخته ای فراهم سازد و باین ترتیب با همکاری فرزندانش یا دیگران و بامحول کردن کار های دیگر به آنان مثل ساختن تور - ماهیگیری یا تیر و کمان فرصت زیاد تری برای شکار روزانه بدست آورد و در نتیجه مقداری آذوقه‌پس انداز نمود .

این مرحله ایست که فکر پس- انداز و تامین آتیه برای بشر ایجاد میشود این فکر بمرور زمان کم کم تعمیم یافته و دامنه آن به‌اندوختن گندم و جو و سایر مواد خوراکی گسترش پیدا کرد .

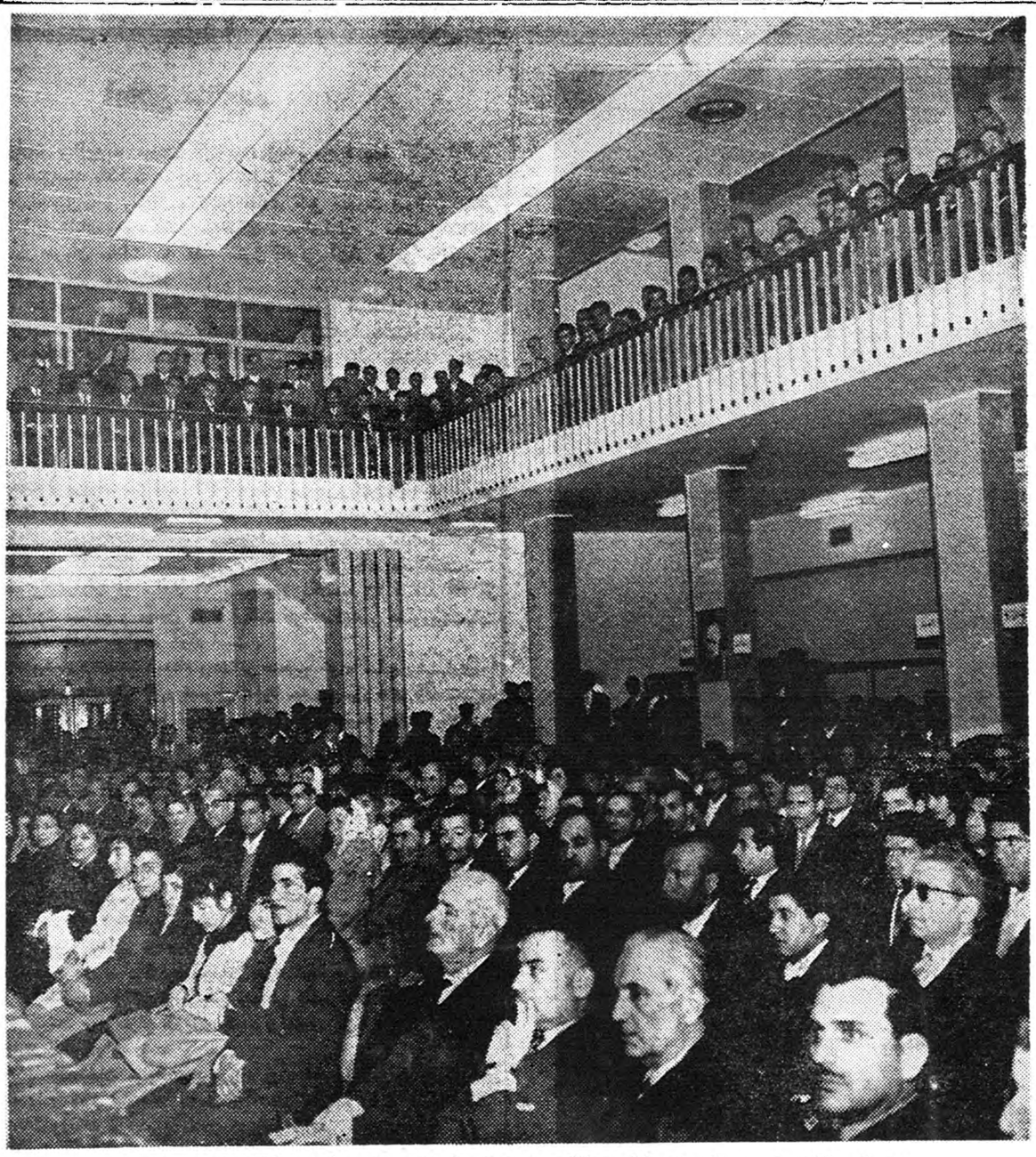

محوطه بانك پارس شعبه بازار وبالکن‌ها مملو از مدعوین و گروه نظارت‌کننده بود در ردیف جلو آقایان دکتر هنجنی ـ محمد مولائی و حاج محمد عاصمی دیده میشوند

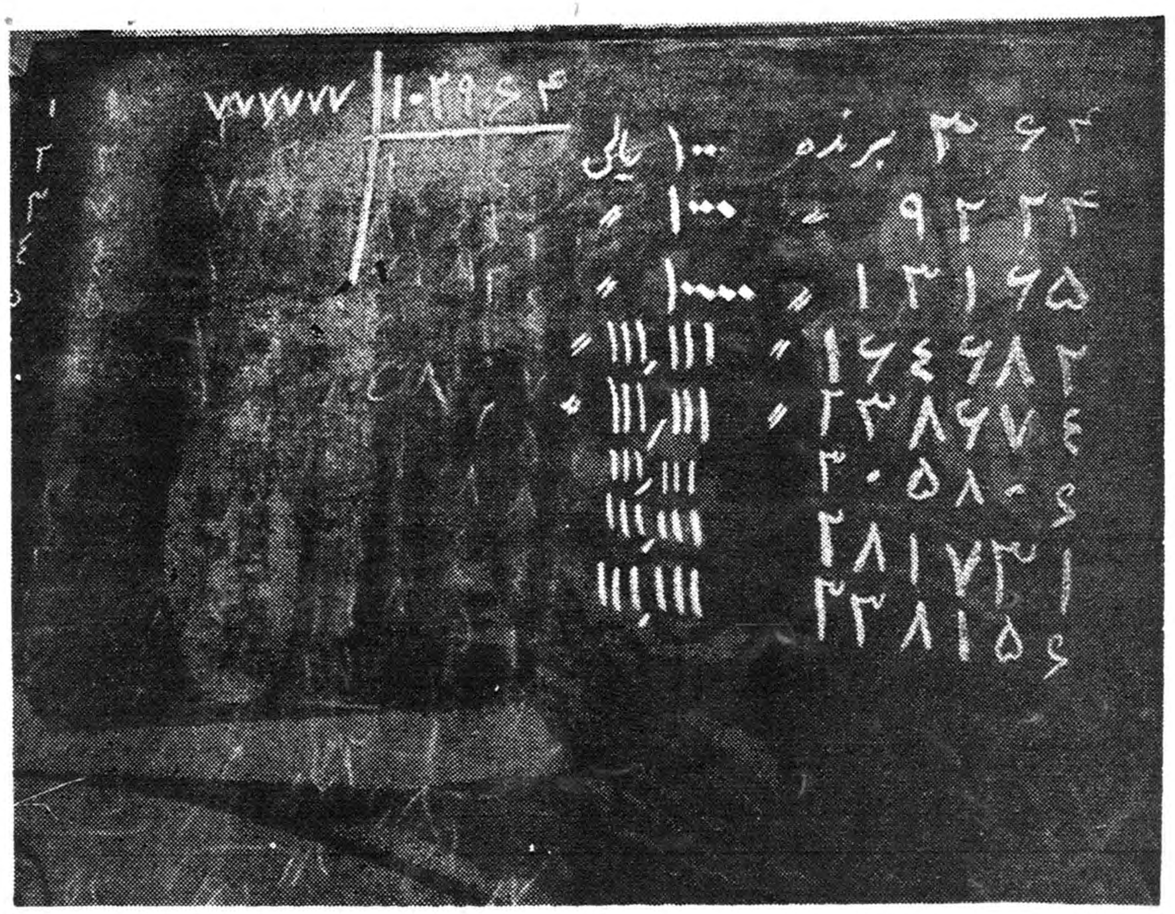

روی تابلوی مخصوص شماره های برندگان اعلام میشود

میباشند در صورتیکه جایزه‌ممتاز بیکی از روسای بانك اصابت کند برنده محروهو بار دیگر قرعه‌کشی جایزه ممتاز تجدید خواهد شد ، ضمنا توضیح داده میشود چون شماره های اهدائی بصاحبان‌حساب هااز طرف بانك که دفتر پلمب‌شده ثبت است بیش از۶رقم نیست لـذا از هر عدد ۶گوی درگردونه‌انداخته خواهد شد .

درکنار گردونه قرعه ها دفاتر پلمب شده بانك که نمرات‌صاحبان حساب تامین آتیه در آن ثبت‌شده بود وجود داشت ، تا د رپایان‌قرعه‌کشی فورا در حضور نمایندگان دادستان وزارت دارائی وسازمان شاهنشاهی‌خدمات‌اجتماعی‌باز شود و برندگان‌جوائزممتازو۱۱۱۱۱۱ریالی و جوائز دیگر اعلام گردد .

در ساعت هشت نمرات نوشته‌شده بوسیله چند کودك درون گویها قرار داده شد و در گردونه قرارگرفت ودر این هنگام آقای مستجاب‌الدعوه اعلام کرد ده نفر هر یك یك شماره بشمارند تا مطابق معدل جمع این نمرات گردونه را بچرخانند .

در این لحظه از گوشه‌وکنارسالن فریاد زن و مرد دختر وپسر بلند شد از شور و هیجانی که در صدای آنها وجود داشت عطش ثروتی که درانتظار قهرمانان شانس بود بخوبی حس میشد .

ابتداء برای تعیین ۲۶ جایزه یکصد ریالی قرعه کشی انجام گرفت و سرانجام اعلام شد کلیه کسانی که سه رقم سمت راست شماره های دفتر پلمب شده آنهابنمرات۳۶۴ ختم میشوند برنده یکصد ریال‌هستند پس از قرعه کشی جایزه یکصد ریالی برای تعیین جایزه یکهزار ریالی قرعه کشیدند ومعلوم شد کسانی که چهار رقم سمت راست شماره های دفتر پلمب شده آنها به ۹۲۲۴ ختم میشوند هر یك برنده یکهزار ریال هستند و برای تعیین سه نفر برنده‌ده هزار ریالی نیز قرعه کشی انجام و اعلام گشت سه نفری که ۵ رقم سمت راست شماره های دفتر پلمب شده‌شان به ۱۳۱۶۵ ختم میشوند هر یك برنده ده هزار ریال می‌باشند .

دراین هنگام برای پنج نفر برنده جوایز ۱۱۱۱۱۱ ریالی قرعه‌کشی‌انجام گرفت آقای مستجاب‌الدعوه توضیح داد بعلت آنکه نمرات دفتر پلمب‌شده ثبت است بیش از سیصد و شصت هزار نیست از آن جهت مجبوریم در صورتیکه دو رقم از سمت چپ بیش از ۳۶ باشد از قرعه های کاغذی که بوسیله فرزندان خود مدعوین برداشته می‌شود استفاده کنیم پس از قرعه‌کشی شماره های برندگان پنج جایزه ۱۱۱۱۱۱ریالی باین شرح اعلام شد.

شماره های ۱۶۴۶۸۲ ـ۲۳۸۶۷۴ ـ ۳۰۵۸۰۶ ـ۲۸۱۷۳۱ ـ۳۳۸۱۵۶ بعداز اعلام نام و مشخصات برندگان قرعه کشی جایزه ممتاز ۷۷۷۷۷۷ ریالی در میان شور و هیجان حضار آغازشد.

پس از پایان قرعه‌کشی در حضور نمایندگان دادستان، وزارت دارائی و سازمان شاهنشاهی خدمات اجتماعی پلمب دفاتر باز شد و مشخصات‌برنده ممتاز و برندگان هشت جایزه بزرگ دیگر باین شرح اعلام گردید.

صورت اسامی برندگان جوائز بزرك بانك پارس سال ۱۳۳۹

برنده جائزه ۷۷۷ر۷۷۷ ریالی

شماره حساب	شعبه	نام و نام خانوادگی	شماره شناسنامه	تاریخ تولد
۱۴۳۸	دزفول	آقای سیدمحمد کاظم وکیل	۹۲۰ تهران	۱۳۳۸

برندگان جوائز ۱۱۱ر۱۱۱ ریالی

شماره حساب	شعبه	نام و نام خانوادگی	شماره شناسنامه	تاریخ تولد
۳۷۰۴۴	باجه هدایت	آقای فتح‌الله مستجابی	۲۰۳۳ سبزوار	۱۳۰۵
۳۴۴۷۲	شعبه مرکزی	آقای احمد شهیدی	۱۰۳۲۲ گلپایگان	۱۳۱۵
۵۱۱۵۸	شعبه بازار	آقای محمد رضا حریری	۱۱۰۸ مشهد	۱۳۳۵
۲۴۶۰۰	شعبه مرکزی	خانم عفت صدریا	۱۳	۱۳۰۲
۸۰۴۵۰	شعبه بازار	آقای سید محمد بلوری	۲۶۷۱ تهران	۱۳۳۳

برندگان جوائز ده‌هزار ریالی

شماره حساب	شعبه	نام و نام خانوادگی	شماره شناسنامه	تاریخ تولد
۵۹۵۸	شعبه نازی آباد	آقای حسن تمیزکار	۷۹۹۲ تهران	۱۲۸۵
۱۷۴۱	رشت	آقای حسن محتشمی	۵۸۹۸ رشت	۱۲۸۲
۵۵۳۴۲	شعبه بازار	آقای حسن پایور	۴۱۵ قم	۱۳۱۷

برندگان جوائز ۱ر۰۰۰ ریالی حساب تامین آتیه بانك پارس سال ۱۳۳۹

شماره حساب	شعبه	نام‌ونام خانوادگی	شماره شناسنامه	تاریخ تولد
۳۸۸۳	فروشگاه فردوسی	خانم پروین شاملو	۲۵ رشت	۱۳۲۰
۸۰۸۶	باجه غرب	خانم مهرانگیز باقر پور	۱۷ ساوجبلاق	۱۳۳۳
۵۳۷۳۴	باجه جنت	خانم معصومه سماورها	۳۵۴۸ تهران	۱۳۲۹
۹۱۵۶	باجه سعدی	خانم سلطنت میلانیان فاروجی	۲۰۶۳ قوچان	۱۳۰۴
۳۲۰۰	باجه قوام‌السلطنه	آقای علیمحمد غیبی	۱۴ همدان	۱۳۱۷
۳۱۴۱۹	باجه هدایت	خانم احترام‌الملك اصالت	۲۷۱ رشت	۱۳۱۲
۴۱۵۷۸	باجه هدایت	خانم سیده کلثوم‌میرفخررجائی	۱۹۵ لاهیجان	۱۳۱۰
۵۸۸۳	شعبه مرکزی	خانم زهرا صفی نژاد	۱۶۶۹ تهران	۱۳۲۸
۴۰۳۶۴	شعبه مرکزی	آقای عزیزکهن ادیب	۲۴۲۸۴ شیراز	۱۳۰۰
۶۶۷۱۹	شعبه مرکزی	آقای صفر صادقی	۴۰۹۰ تهران	۱۳۳۰
۹۵۴۲	شعبه اصفهان	آقای محسن انوری	۵۰۰ اصفهان	۱۳۳۳
۱۱۸۰	شعبه مشهد	خانم فاطمه پوشنك	۳۸۵۵۹ مشهد	۱۳۲۹
۱۱۷۳۰	شعبه مشهد	خانم‌سکینه والی	۵۲۱۱۵ مشهد	۱۳۱۱
۳۵۰۴۰	شعبه مرکزی	آقای علیرضا بهروز صالحی	۷۰۷ تهران	۱۳۲۹
۶۹۵۰۵	شعبه مرکزی	خانم فرزانه عمونی	۳۰۹تهران	۱۳۳۷
۱۴۵۸۶	شعبه مرکزی	آقای مینو مسجی	۱۲۷۰ تهران	۱۳۳۱
۷۰۲۷	شعبه آبادان	خانم میترا سیاه زاده	۱۹۸ آبادان	۱۳۳۹
۲۱۹۲۲	شعبه مرکزی	آقای محمودصالحی	۱۹ تهران	۱۳۱۸
۴۴۹۲۳	شعبه مرکزی	آقای‌سیدمحمدحسین هاشمی	۵۵۸۲۶ همدان	۱۳۰۴
۷۲۶۰۰	شعبه مرکزی	خانم‌فرحه منشی	۳۱۳۷۵ تهران	۱۲۸۳
۸۰۳۸۴	شعبه مرکزی	آقای عطاالله نکوئی‌یزدی	۴۰۱ یزد	۱۳۱۲
۶۱۸۳۱	شعبه بازار	خانم‌زهرا انوری	۱۲۱۲ اصفهان	۱۳۲۱
۷۲۳۴۴	شعبه بازار	آقای اصغر گلشامی آذر	۳۵۸۶۵ اردبیل	۱۳۳۶
۸۱۵۴۰	شعبه بازار	آقای رحیم ایمنی	۱۰۳۷ تهران	۱۳۲۶
۹۳۰۱۶	شعبه بازار	آقای‌بنیامین سوفری	۱۳۴۶۷ گاشان	۱۳۰۵

اسامی بقیه برندگان جوائز حساب‌تامین آتیه بانك پارس در شماره‌آینده چاپ خواهد شد

جالب توجه این بود که برنده‌جایزه ممتاز سید محمد کاظم وکیل کودك یکساله ایست و باین ترتیب همراه قدم خویش ۷۷۷۷۷۷ ریال ثروت بخانه پدر آوردند . درساعت ده و نیم پس از پذیرائی از مدعوین مراسم قرعه کشی پایان یافت و حضار محوطه بانك را ترك کردند .

نماینده دادستان و نماینده وزارت دارائی دفاتر پلمپ شده اسامی دارندگان حساب تامین‌آتیه را موردبازدیدقرارمیدهند

اعلان مزایده

وزارت صنایع و معادن کارخانه پنبه بروجرد رابا کلیه اراضی متصرفی طبق‌سند مالکیت موجود با ماشین آلات - ساختمانها - ابزارو یدکیها -تجهیزات و وسائل و لوازم اداری طبق صورت اموال و دفاتر کارخانه (باستثنای وجوه نقد و موجودی - مواد اولیه - محصول ساخته شده و در جریان ساخت)با کلیه حقوق قانونی آن‌از طریق مزایده با شرائط زیربفروش میرساند:

۱- مزایده مربوط بتمام کارخانه و مجموع قسمتهای فوق‌الذکر بوده و برنده مزایده کسی است که بالاترین قیمتها را پیشنهاد نماید.

۲- حداقل شرایط بصورت ۲۰در صد نقدو بقیه باقساط مساوی سالیانه از تاریخ تحویل تاه‌سال خواهد بود.

۳- پیشنهاد دهندگان باید مبلغ پانصد هزار (۵۰۰٫۰۰۰) ریال سپرده بحساب شماره ۱۵٤٤ بانکملی ایران بنام وجوه حاصله ازفروش کارخانجات تودیع ورسید آنرا ضمیمه پیشنهاد لاکو مهر شده نموده‌با ذکر عبارت (مربوط بمزایده کارخانه پنبه بروجرد)روی پاکت تاآخر وقت اداری روز شنبه بیستم اسفندماه ۱۳۳۹ بدبیرخانه سازمان مرکزی شرکت های تابع وزارت صنایع و معادن تسلیم نمایند. بهرگونه‌پیشنهاد- نامه‌و تلگراف که بعداز ساعت فوق‌برسد ترتیب‌اثر داده نخواهدشد.

٤- پیشنهادات در ساعت ۱۱ صبح روز یکشنبه ۲۱ اسفند ۳۹ در تهران وزارت صنایع و معادن باز و قرائت خواهد شد . حضورپیشنهاد- دهندگان در جلسه مزایده آزاد است .

۵- پیشنهاد دهنده بایدنام و نشانی صحیح خودو مبلغ پیشنهادی را منجزا دربیشنهاد ارسالی قیدو تصریح نماید .به پیشنهاد های فاقد سپرده ویا پیشنهادهائی که چك‌یا ضمانت نامه‌بانکی ضمیمه داشته باشد و همچنین پیشنهادات مشروط و مخدوش و غیر صریح یاخلاف شرائط اعلان ترتیب‌اثر داده‌نخواهد شد.

٦- کلیه هزینه های مربوط از قبیل مخارج دفترخانه و مالیات معامله و عوارض و غیره بعهده خریدار است .

۷- هرگاه برنده مزایده از تاریخ ابلاغ وزارت صنایع و معادن بمدت یکماه از انجام معامله و پرداخت پیش قسط خودداری نمایدسپرده اوبنفع وزارت صنایع ومعادن ضبط خواهد شد.

۸- کارخانه تا اتمام پرداخت کلیه اقساط موضوع ماده ۲ دروثیقه وزارت صنایع و معادن خواهد بود.

۹- موجودی مواد اولیه محصول تمام شده و محصول در جریان ساخت که طبق این اعلان از فروش مستثنی شده است در موقع تحویل کارخانه بقیمت روز بازار ارزیابی شده و بهای آن‌با توافق طرفین از خریدار دریافت خواهد شد.

۱۰- علاقمندان میتوانند همه‌روزه در ساعات اداری‌عین دارائی‌های کارخانه رادر محل ملاحظه نمایند و اسناد مزایده را از امور فروش کارخانجات وزارت صنایع و معادن دریافت دارند .

۱۱- شرکت در مزایده و تسلیم پیشنهاد بمنزله قبول شرائط وطرح قرارداد معامله که جزو اسناد مزایده است میباشد وبنابر این پیشنهاد دهنده باید اسناد مزایده را ضمن تسلیم پیشنهاد امضاء و بوزارت‌صنایع ومعادن تسلیم کند.

۱۲- وزارت صنایع و معادن در ردیاقبول هریك یا کلیه‌پیشنهادات مختار است .

٤-۱

DOMINAL
بصورت قرص وشیاف برای اطفال وبزرگسالان محصول هومبورگ آلمان

قابل توجه
مهمانخانه‌ها ،
کارخانجات مبل سازی
وخانه‌دارها.
بهترین تشك اسفنجی
(فیلی‌پیلو) آلمانی بابعاد
مختلف رسید.

METZELER MUNCHEN

شرکت سهامی کامتز
خیابان امیرکبیر ساختمان صیرفی تلفن ۳۰۳۹۶۹
آ ـ ٦۷۵۲ ٤

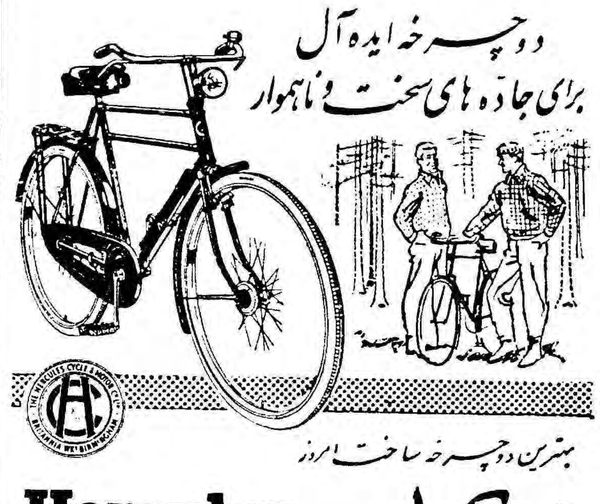

بهترین دوچرخه ساخت امروز
هرکولس Hercules
نماینده انحصاری درایران «شرکت تضامنی برادران ترک»
خیابان فردوسی تلفن ۳۵۵۵۶ مشهد خیابان خسروی تلفن ۴۸۸۱

اطلاعات کودکان خبر میدهد:
بوته‌های شب چهارشنبه سوری درانتظار کودکان‌است ...
سه شنبه ۲۳ اسفندماه
درباشگاه کودکان

آگهی رسمی

از آقایان صاحبان سهام شرکت سهامی ایران شرق دعوت‌میشود که درساعت ۱۰ صبح روز هفتم فروردین ماه ۱۳٤۰ در مرکز شرکت واقع در خیابان سعدی حضور بهمرسانند.

دستور جلسه
۱ـانتخاب‌هیئت‌مدیره
۲ـانتخاب بازرسان

آ ـ ٤۱۹۹۷

جشن عید اطلاعات جوانان

باهمکاری شرکت مسافربری تی.بی.تی

اطلاعات جوانان خودرا برای برگزاری بزرگترین جشنهای هنری سال آماده میکند . جشن بزرك هنری اطلاعات جوانان در نیمه اول فروردین باهمکاری شرکت مسافربری تی.بی‌تی‌بزرگترین موسسه مسافربری زمینی درایران برپا میشود .
تاریخ جشن نیمه اول فروردین ماه ۱۳٤۰ خواهدبود .

اجاق گاز ساخت آمریکا

Victoria
GAS RANGES

ویکتوریا

آگهی مصور

نماینده انحصاری: شرکت تهرانشهر محدود ؛ خیابان سعدی تلفن ۳۰۲۱۱۵ ۳۴۲۵۳

آ ـ ۴۶۶۸۲

محصولات

تلفونکن

تلویزیون ، رادیو گرام
ضبط صوت ، رادیو ، گرام
تلفونکن
شهرت جهانی دارد

آگهی موزنت

TELEFUNKEN

آ ـ ۴۶۶۶۰

موسولینی : مسئله مهتر آفتاب سوزان و گرمای طاقت فرسای آفریقاست

هیتلر : این یکی هم مهم نیست ، رومل را برای مبارزه با دشمن و پنکه مارشال را برای مبارزه با گرما اعزام خواهیم داشت

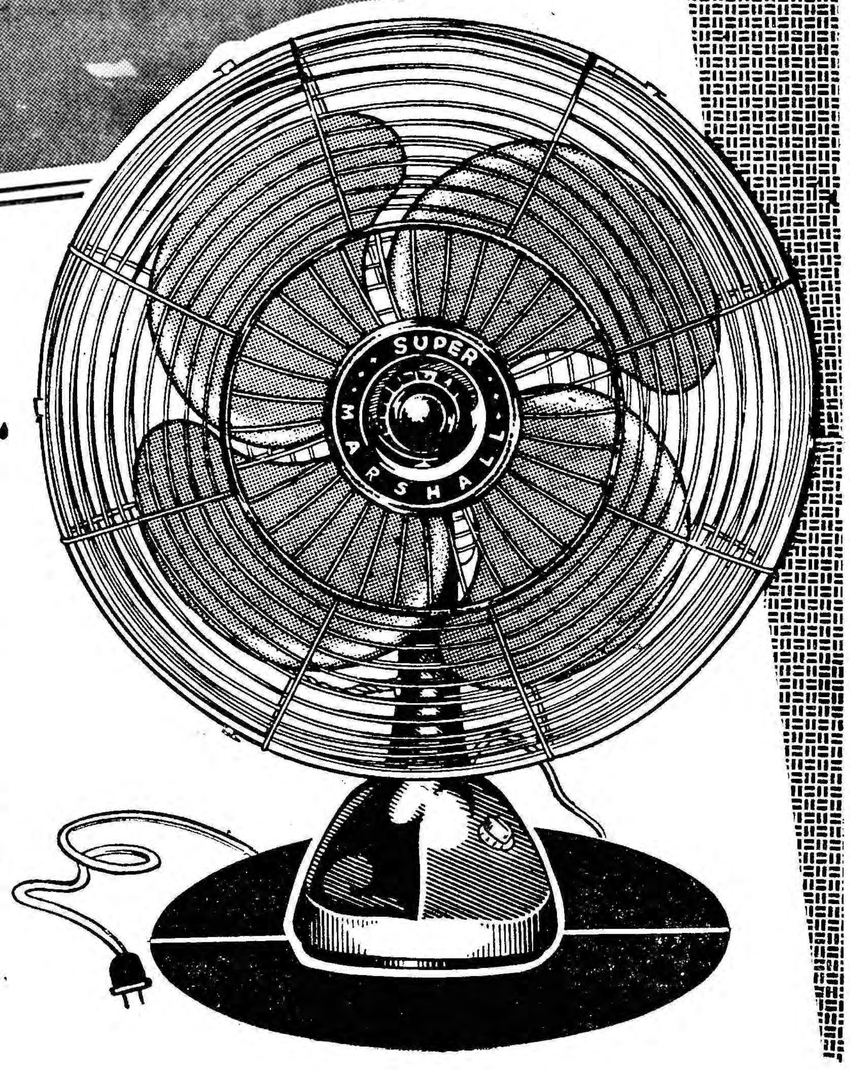

فاکوپا

آگهی مناقصه ماشین‌آلات برق

شرکت سهامی برق رشت بمنظور توسعه کارخانه برق و شبکه شهر رشت ماشین آلات و لوازم زیر را از طریق مناقصه و بترتیب زیر خریداری مینماید .

۱ـ دو دستگاه دیزل ژنراتور هر کدام بقدرت ۲۰۰۰ کیلووات در سطح دریا یا نو دستگاه توربوژنراتور بخار با کلیه متعلقات هر یك بقدرت ۲۰۰۰ الی ۲۵۰۰ کیلووات طبق کتابچه مشخصات .

سازندگانیکه میتوانند توربین های گاز بمیزان قدرتهای فوق الذکر پیشنهاد نمایند پیشنهاد ایشان مورد توجه و مطالعه قرار خواهد گرفت.

۲ـ لوازم شبکه از قبیل کابل فشار قوی و ترانسفورماتور و تابلو و سایر لوازم مربوطه طبق کتابچه مشخصات .

۳ـ لوازم مربوط به یك تعمیر گاه طبق کتابچه مشخصات .

کتابچه مشخصات فنی مربوط بلوازم مورد مناقصه بزبان فرانسه تهیه شده و درشرکت سهامی برق رشت واقع در خیابان پهلوی رشت موجود میباشد و درقبال دریافت ۵۰۰۰ ریال دراختیار شرکت کنندگان در مناقصه گذارده خواهد شد .

۴ـ شرکت کنندگان در مناقصه باید مبلغ یك میلیون ریال بعنوان سپرده در حساب شماره ۳۶۳۹ شرکت سهامی برق رشت در بانکملی رشت تودیع نمایند و یا بهمان میزان ضمانت نامه بانکی بمدت دو ماه پیوست پیشنهاد خود ارسال دارند .

۵ـ پیشنهاد دهندگان بایستی مدارك لازم مبنی بر اینکه سازنده اصلی ماشین آلات بقدرتهای ذکر شده هستند بضمیمه پیشنهاد خود ارسال دارند و بعلاوه گواهی لازم مبنی بر فروش و نصب این قبیل دستگاهها را ارائه دهند

۶ـ پیشنهاد دهندگان بایستی پیشنهادات خودرا به یکی اززبانهای فرانسه یا انگلیسی در دو پاکت الف و ب ارسال دارند (پاکتها بایدلاك مهر شده باشد) .

پاکت الف حاوی ضمانت نامه بانکی و گواهی نامه های موضوع بند ۵ و کاتولوگها

پاکت ب حاوی اصل پیشنهاد

۷ـ به پیشنهاداتیکه فاقد سپرده یاضمانت‌نامه بانکی باشند و یا مشروط بوده و یا آنکه پاکت الف آنها تکمیل نباشد ترتیب اثر داده نشده و مردود شناخته خواهد شد .

۸ـ فروشندگانیکه از نظر تسهیلات مالی و نحوه دریافت بهای ماشین آلات بطریق اقساط طویل المدة پیشنهادات مفیدی ارسال‌دارند آن پیشنهادات مورد توجه بیشتری‌قرار خواهند گرفت .

۹ـ پیشنهادات تا آخر وقت اداری روز پنجشنبه ۱۴ اردیبهشت ۱۳۴۰ دریافت و روز ۱۶ اردیبهشت در مرکز شرکت سهامی برق‌رشت باز و قرائت خواهد شد .

حضور پیشنهاد دهندگان در جلسه مزبور آزاد میباشد پیشنهادات بازشده در دست مطالعه و مقایسه قرار گرفته و برنده مناقصه بعداتعیین واعلام خواهد شد تقاضای تمدید مدت مناقصه بهیچوجه پذیرفته‌نمیشود.

۱۰ـ شرکت در رد یا قبول یك یا چند ویا کلیه پیشنهادات آزاد بوده و حق هیچگونه اعتراضی برای شرکت کنندگان‌شناخته‌نخواهدشد

شرکت سهامی برق رشت

۳ـ۱ آ آ ـ ۴۶۲۹۰

روزنامه سیاسی و انتقادی خدنك

همه‌هفته‌درروزهای‌شنبه‌در سراسرکشور منتشر میشود

خودنویس منبلان

MONT BLANC

معروفترین قلم خودنویس جهان

آگهی شماره ۸۸۰۳ر۴ـ۴۶ مورخ ۱ر۱۲ر۳۹ کانون شکار ایران

بدینوسیله باطلاع عموم آقایان علاقمند به شکار میرساند که پروانه های شکار برای سال ۱۳۴۰ درکلیه شعبات کانون شکار ایران بشرح زیر بفروش میرسد :

۱ـ پروانه شکار پرنده (باستثنای قرقاول و دراج) سیصد ریال .
۲ـ پروانه شکار پرنده بطور اعم پانصد ریال .
۳ـ پروانه صید ماهی سیصد ریال .
۴ـ پروانه شکار عمومی (باستثنای ماهی) نهصد ریال .
۵ـ برای اتباع بیگانه دو برابر نرخهای فوق است .

از آقایان شکارچیان تقاضا میشود در مواقع شکار با توجه به مقررات و آئین‌نامه های مربوطه همواره پروانه‌شکارخودراهمراه داشته باشندتادر مواقع‌بازرسی ایجاد اشکالی ننماید .

آ ـ ۴۶۷۱۰

کانون شکار ایران

نیازمندیها و آگهی‌های کوچک

استخدام میشود

OF THE WORLD FAMOUS. NOWAVAIABLE TO YOU FROM THE PUBLISHER.

این مؤسسه جهت انجام امور دفتری وفروش در ایران وممالك خاور میانه احتیاج بهچند نفر لیسانسیه آشنا بزبان انگلیسی دارد . حقوق‌ومزایای عالی برای اشخاص واجد شرایط و برکار تضمین میشود . خواهشمند است بادر دست‌داشتن مدارك‌مربوطه به شرکت بریتکو خیابان شاهرضا جنب کالج شماره ۱۴۴ مراجعه فرمایند .
۱-۳ ۱-۴۶۴۶۶

یکنفر آلمانی که بزبان فارسی
آشنا شود استخدام‌میشود از ساعت ۸بعد از ظهر الی ۱۰ بتلفن ۲۶۴۴۶ مراجعه نمایند .
آ-۴۲۰۱۱

بانو یادوشیزه‌ای
برای فروشندگی استخدام میشود بتلفن ۴۶۸۴۷ مراجعه شود
آ-۴۱۹۷۹

آگهی انتخاب دستیار

دانشکده پزشکی تبریز برای‌خدمت درآزمایشگاه سرم شناسی‌بیك تن دستیار احتیاج دارد داوطلبین‌میتوانند بادردست داشتن مدارك لازم از تاریخ نشر آگهی در روزنامه های کیهان واطلاعات تامدت چهل روز در تبریز بدبیرخانه‌دانشکده پزشکی و درتهران باداره کل تعلیمات عالیه‌و اعزام دانشجو بخارجه مراجعه وثبت نام نمایند استخدام قبول‌شدگان در مسابقه مربوطه موکول بتامین اعتبار خواهدبود.
رئیس دانشکده‌پزشکی وداروسازی تبریز . دکتر جهانشاهی

آگهی استخدام

دانشگاه ملی ایران بمنظور تکمیل کادرفنی حسابداری موسسات دولتی عده‌ای حسابدار که از پنجاه نفرتجاوز نخواهد کرد از طریق مسابقه طبق مزازین استخدامی باشرایط ذیل بخدمت میپذیرد .
۱ـداوطلبان باید دارای دانشنامه لیسانس یا معادل آن در یکی ازرشته های حسابداری . ریاضی .بازرگانی واقتصاد باشد .
۲ـسن داوطلب نباید از چهل سال متجاوز باشد .
۳ـکسانیکه در بین شرکت کنندگان بزبانهای خارجی تسلط داشته‌باشند در صورت تساوی شرایط حق تقدیم خواهند داشت .
۴ـنوع استخدام رسمی و علاوه بر استفاده از مزایای قانون استخدام کشوری مزایای مکفی دیگری‌بواجدین شرایط پرداخت خواهد شد .
۵ـداوطلبان باید تا ۲۵ اسفند ماه جاری مدارك خود را بشرح زیر :
۱ـدو قطعه عکس
۲ـیکبرك رونوشت شناسنامه
۳ـرونوشت مدرك تحصیلی
به پیوست در خواست کتبی درتهران باداره کل دبیرخانه دانشگاه ملی واقع در خیابان پهلوی دوراه یوسف آباد تسلیم ورسید دریافت دارند .
۶ـامتحان مسابقه در ساعت ۸صبح روز ۲۱فروردین ماه ۱۳۴۰ در محل دانشگاه ملی ایران انجام خواهدشد.
۷ـمواد مسابقه :
فارسی ـریاضی وحسابداری خواهد بود .
۸ـشروع بکار آموزی در اول اردیبهشت ماه ۱۳۴۰ میباشد .
۹ـپرسشنامه هائی که از طرف‌اداره کل دبیرخانه دانشگاه ملی ایران بداوطلبان داده میشود باید منتهی تا آخر اسفند ماه جاری تشکیل و آماده گردد .
۱۰ـدانشگاه ملی ایران در پذیرفتن ورد در خواست هر یك ازداوطلبان مختار خواهد بود .
۱۱ـدانشگاه ملی‌ایران پس‌ازرسیدگی بمدارك نام کسانی‌را که برای‌شرکت در مسابقه پذیرفته شده‌اند تا قبل از ۱۷ فروردین ماه باطلاع‌متقاضیان خواهد رسانید .
رئیس دانشگاه ملی ایران ـ دکترعلی شیخ الاسلام
۲-۳ آ-۴۶۴۰۸

واگذار میشود

یکدستگاه آپارتمان دو اطاقه کامل برای مطب یا محل‌کار طبقه اول و یك باب مغازه بزرگ در شاهرضا اول ویلا تلفن ۴۵۸۸۸

یک باب دارو خانه
در بهترین نقطه شهر با برق و تلفون وقفسه بندی وغیره واگذا. میشود داوطلبین به تلفون شماره ۴۷۲۷۷ مراجعه فرمایند .
۱-۳ آ-۴۱۸۲۹

مستغلات

تهران‌پارس‌ـ نارمك‌ـ تهران‌نو نیروی‌هوائی ـ وحیدیه
برای خرید وفروش نقد و اقساط زمین خانه وهرگونه **معاوضه به‌بازرگانی امید**
اور سی متری نارمك
تلفن ۹۱۰۰۹۰ مراجعه‌فرمائید

مستاجرین محترم مستغلات
صدها آپارتمان ومنزل جهت اجاره در خیابانهای شمالی شهر موجود است لاله‌زار کاشی ۴۰۷ تهیه مسکن تلفن ۳۴۵۶۳
آ-۴۱۹۰۳ ۱-۵

توقفگاه یازمین محصور
جهت اجاره مورد نیاز است بتلفن ۳۴۵۶۳ مراجعه فرمائید
آ-۴۱۹۰۱ ۱-۳

هر قدر پول شرطی بخواهید
باورقه مالکیت مستقیم رجوع فرمائید لاله‌زار ۳۹۷۸۴ بنگاه کوشان
آ-۴۵۴۵۰ ۱-۲۰

ساخت (دفترفنی)
تهیه نقشه . محاسبه.مقاطعه
لاله‌زارنو . اول کوشك. کاشی ۶
آ-۳۸۵۹۵ ۷-۱۵

هر قدر پول داشته باشید
باگرفتن وثیقه ملکی با نظر بنگاه کوشان‌برای بهره‌برداری‌اقدام‌بفرمائید در این صورت‌آسایش خیال خودتانرا تامین میفرمائید لاله زار ۳۹۷۸۴ **بنگاه کوشان**
آ-۴۵۴۴۶ ۱-۱۰

برای تهیه مستاجر
توضیحات مورد اجاره را باتلفن ۳۹۷۸۴ به بنگاه کوشان بفرمائید .
آ-۴۶۷۵۶ ۱-۵

محل کارخانه
در حدود ۵۰۰ متر زیر بناو برق سه فاز و آب مورد نیاز است تلفن ۶۰۲۰۲و ۶۰۲۰۱
آ-۴۶۶۲۲ ۱-۲

موسسه تهران توریست برای
سکونت خارجیان ویلا۔ آپارتمان ـ منازل دربست در شهر وشمیران اجاره میکند تلفن ۶۶۳۹۷
چند دستگاه ویلا مدرن درشمیرانات خریداریم ـتهران توریست تلفن ۶۶۳۹۷
۱-۳ ۱-۴۶۳۰۰

اجاره داده میشود

باجاره داده میشود
طبقه دوم وسوم دارای سی اطاق‌بزرك محل سابق اداره(بنادروکشتی‌رانی) واقع در خیابان نادری جنب‌مهمانخانه نادری مناسب برای‌ادارات وموسسات بانکی بتلفن ۴۴۵۱۰ مراجعه شود.
آ-۴۱۸۰۱ ۱-۲

در بهترین نقطه تهران ـچهارراه‌شاه
ساختمانی نوساز ومدرن دارای کلیه وسائل دارای ۴۰ اطاق که برای‌هتل‌ـ بیمارستان موسسات خارجی ودولتی بسیار مناسب است مبله و غیر مبله اجاره داده‌میشود باتلفن۴۰۵۰۹ تماس بگیرید ۱-۵

آموزشگاههای فنی

آموزشگاه خیاطی سوسن
با امتیاز رسمی وزارت فرهنك خیابان شمیران خیابان خواجه نصیر طوسی کوی سرهنك مهدیخان کاشی ۲۸ تلفن ۷۲۱۹۲
آ-۳۸۵۸۵ ۱-۱۵

کلاس تعلیم آرایش مو
درسالن مدرن ومجهز آفرودیت تحت‌نظر متخصصین دیپلمه اروپادایر است علاقمندان ازاین فرصت بی‌نظیر استفاده نمایند. اسم نویسی همه‌روزه.
آدرس : انتهای خیابان ایرانشهر کامیار ـ کاشی۳۶تلفن ۶۳۷۸۱
آ-۳۸۲۸۵ ۱-۱۵

دفترداری دوبل
دوره جدید کلاس حسابداری و دفتر داری دوبل از ۲۱ اسفند زیر نظر آقای اعتمادیه متخصص معروف حسابداری تشکیل میشود قبلا نام نویسی کنید . شرکتها و موسسات بزرگ حسابداران متخصص کاخ‌دانش را استخدام میکنند .
کاخ دانش
نادری‌ـنرسیده‌بچهار راه‌اسلامبول

فروش اتومبیل

اتومبیل شمارا فوری میفروشیم
بورس اتومبیل واملاك حکیمی . خیابان پهلوی مقابل کافه شهرداری تلفن ۶۸۹۴۸ .

ماشین سواری
A BMW ر۵۰ ۴در ۶سیلندر مدل ۱۹۵۴شخصی کار کرده۰۰۰ر۵۲ کیلو متر در جاده‌های اسفالته با وضیعت عالی ـبه تلفن ۸۱۸۱۷ مراجعه فرمایند
آ-۴۱۹۲۳ ۱-۲

تراکتور با لوازم باقساط ۵ساله
فروشگاه مهندس کرمانچی‌خیابان تهران نو تلفن ۳۷۰۰۴ـ ۳۰۳۸۸۷
آ-۴۶۷۱۴

ماشین های آلمانی
زیر نقد و اقساط بفروش می‌رسد:
۷دستگاه فورد تانوس‌مدل ۵۷ تا ۶۰ـ۱ دستگاه بنز دیزل و بنزینی ۵۴تا ۶۰ـ۱۲ دستگاه اوپل رکورد و کاپیتان مدلهای بالا ـ۸ دستگاه‌دکاو تمیز مدل۵۸و ۵۹ـ۲۰ دستگاه‌فولکس واگن مدلهای گوناگون ـتلفن ۶۱۴۴۰

جویای کار

دکتر متخصص در جراحی دیپلمه
خارجه آماده خدمت در بیمارستان‌های ملی مرکز و شهرستانها می باشد لطفا به شماره ۱۷۶۸راهنمای روزنامه اطلاعات مراجعه شود .
آ-۴۱۶۳۱ ۳-۳

قابل توجه شرکتها
حسابدار ورزیده که میتواند در کوتاهترین مدت عملیات عقب افتاده و جاری شرکت را با توجه بتنظیم ترازنامه و بیلان ثبت تهیه نماید با شرائط سهل حاضر بهمکاری میباشد با صندوق پستی ۶۹۶ تهران مکاتبه فرمائید . آ-۴۱۴۰۳

مترجم انگلیسی وفرانسه نماینده تجارتی وسرپرست اموربرای مسافرت به اروپا و آمریکا یا کار در مرکز و شهرستانها حاضراست تلفن۳۰۲۹۵۲
آ-۴۱۰۵۱ ۱-۱۰

جوانی ۳۲ساله
فعال وکارآمد آشنا بزبان‌انگلیسی دارای تحصیلات عالی . اطلاعات فنی وتجربیات اداری مایل بکار آبرومندی برای بعداز ظهر هاست .
صندوق پستی ۱۸۵۹ تهران
آ-۴۱۴۴۳ ۱-۳

دکتر دارو ساز برای مسئول
و مدیریت داروخانه در شهرستانها جویای کار است بشماره ۱۷۷۲ راهنمای اطلاعات مراجعه شود .
آ-۴۲۰۴۷

جوانی باسواد و دارای
گواهینامه رانندگی و خاتمه خدمت جویای کار است طالبین بتلفن شماره ۴۱۸۳۷ مراجعه فرمایند .
آ-۴۲۰۰۵ ۱-۲

جوانی ۲۱ ساله
داری گواهینامه رانندگی پایه دوم و گواهینامه ششم ابتدائی و با ورقه خاتمه خدمت جویای کار است لطفا سلسبیل خیابان خوش دوزندگی‌جهان مراجعه فرمائید .
آ-۴۱۹۸۳

گم شده

از درجه اعتبار ساقط است
چنانچه در روزنامه شماره۱۰۴۳۶ ۲۶ر۱۱ر۳۹ اطلاعا ت‌درج شده در تاریخ ۲۴ر۱۱ر۳۹ بر اثر سقوط ماشین ایران پیما بدره راه چالـوس بیست و سه‌نفر کشته شده‌و از جمله غلام اصغر نوروندچوبداراهل اردبیل پس‌از فروش احشام در تهران چك وعده دار بمبلغ یکصد و پنج هزار ریال بانك اصناف ایران شعبه‌نازی آباد حساب ۱۸۴۷۰ شماره ۳۵۶۲۸۵ ۲۰ر۳ر۱۳۴۰ امضاء آقای شمسعلی نورانی و مبلغ وجه‌نقد سی وپنجهزار ریال بسرقت رفته اینك بدینوسیله اعلام می نمایند چك مزبور ازهرکس کشف‌شود تعقیب جزائی خواهدشد ضمنا کسی‌که چك نزد اوست محض رضای الهی از پست به آدرس تهران جمشید آباد شمالی چهارراه صالحی پلاك ۲۳ شرکت ساحل ـ احمد پوروند برادر متوفی
آ-۱۲۰۴۹

تعداد ۱۰ فقره چك
در تاریخ ۱۵ر۱۲ر۳۹ مفقود نموده‌ام یابنده به تلفن ۶۳۲۷۱ اطلاع‌مژدگانی خوبی دریافت نماید .
حسین البرز
آ-۴۲۰۹۵

صاحب امتیاز و مدیر مسئول عباس مسعودی
[illegible]

آگهی های کوچک

تعمیرگاه پژو
تلفن ۵۸۰۱۰۵
بخیابان‌قزوین چهارراه‌عباسی ۶۹۹ منتقل شد
ـ۱ـ

بهترین نقشه های ساختمانی
در دفترفنی مساش‌طرح وبوسیله مهندسین‌شرکت ساختمانی بلوارساخته میشود .
تلفن ۶۴۹۴۹ و ۶۲۱۱۱

فروشگاه کالای ساختمانی
بقیمت تجارتی و نمایندگی شرکت ایرانیت تجریش خیابان دزآشیب روبروی کوچه حقیقت کاشی ۴۶ ۱
آ-۴۵۵۱۸ ۱-۱۰

قرص مخمر آبجو یستامین
را از داروئی بهنام خیابان ناصرـ خسرو ابتیاع فرمائید تلفن ۵۲۵۳۶

بفروش میرسد

مزرعه فروشی
در چهارده فرسخی تهران
بقیمت سیصدو پنجاه هزار تومان با سه سنك آب و سیصدوپنجاه‌هکتار زمین دائر و باثر اطاقهای اربابی و کارگری‌وآغولهای متعدد رجوع‌فرمائید لاله‌زار ۳۹۷۸۴ به: **بنگاه‌کوشان**
آ-۴۶۴۷۶ ۱-۴

ماشینهای جوجه کشی
تخفیف کلی‌بفروش‌میرسد تلفن۴۷۶۵۵ مراجعه فرمائید .
آ-۴۱۹۱۷ ۱-۳

فروش سالن آرایش
سالن آرایش بسیار مدرن در حال کار واقع در بهترین نقطه خیابان شاهرضا مجهز با کلیه لوازم مربوطه و مبلمان بسیار لوکس بعلت‌مسافرت فوری بخارج بفروش میرسد .
جهت تعیین وقت بازدید و مذاکره همه روزه غیر از ایام تعطیل بین ساعت ۴تا۷بعدازظهر بشماره۶۹۹۲۵ تلفن فرمائید .

زمین مناسب
برای هتل و بنا های عالی در بهجت آباد توسط بنگاه راستی‌تلفن ۶۶۹۶۱
آ-۴۲۰۶۱ ۱-۳

آگهی فروش
سفارت کبرای کشور های متحده امریکا ۱۴ پارتی آثاث منزل ولوازم اداری و اجناس یدکی اتومبیل و ماشین مولد برق بطور مزایده‌برای فروش دارد .
این پارتیها را میتوان در روز های دوشنبه و سه شنبه و چهار شنبه ۲۲ و۲۳ و۲۴ اسفند ۱۳۳۹ ازساعت هشت و نیم صبح تا چهار بعد از ظهر رویت نمود .
پیشنهاد های واصله در روز پنج شنبه ۲۵ اسفند ۱۳۳۹ ساعت ۹ صبح در حضور پیشنهاد دهندگان باز خواهد شد .
آ-۴۲۰۵۵ ۱-۲

داودیه شمیران
زمینی بمساحت ۸۰۰ متر چسبیده به اراضی کارمندان شرکت نفت به فروش میرسد از ساعت ۶ تا ۸ بعداز ظهر به تلفن ۳۲۶۸۸ مراجعه فرمائید .

زمین فروشی درشمیران
۱ـ یکهزار متر در شمال باغ صاحبقرانیه
۲ـ نهصد متر در زعفرانیه نزدیك کاخ سعد آباد خوشقواره
رجوع فرمائید لاله زار ۳۹۷۸۴به **بنگاه کوشان**
آ-۴۶۷۵۸ ۱-۳

آموزشگاههای ملی

درس خصوصی انگلیسی
خانمها ـآقایان ـمحصلین و اطفال محترم می توانند انگلیسی رابا تلفظ صحیح ـ گرامر ساده بهترین متد با برنامه مخصوص و بسیار سودمند و پلی کپی شده در نزدآقای پطروسیان تحصیل نموده و درکوتاه ترین مدت بخوبی صحبت نمایند . همچنین تدریس نامه نگاری عادی‌و تجارتی نام نویسی از ساعت۴خیابان حافظ (یوسف آباد) جنب کوچه ایرج پلاك ۲۸۲

تدریس خصوصی فارسی وانگلیسی تلفن ۴۹۶۵۹

احتیاجات زندگی

تهران تعمیر
سازمان نوینی است که بمنظور رهائی کارفرمایان‌از گرفتاریهای‌حاصله ازتعمیرات ساختمانی منازل تاسیس و همیشه آماده برای اجرای همه نوع تعمیرات اعم از جزئی و کلی می باشد .
تلفن ۴۳۱۱۹
۱-۱۵ آ-۴۰۲۶۳

رستوران ژاله مخصوص خانواده‌ها
است دارای چلوکباب مطبوع وسایر اغذیه متنوع و لذید ایرانی ؛ فرنگی اول لاله‌زار نوجنب سینما متروپل تلفن ۳۳۳۳۱ ناهار کامل ۵۵ ریال ماه مبارك رمضان روزها تعطیل‌است

کارگاه آنتن سازی‌تلویزیون‌سایه
واقع درمیدان باغچه بیدی پشت چهارصد دستگاه آنتن‌های کانال ۳و ۸ را که تحت نظرمتخصص فن تهیه نموده با نازلترین بها در اختیار مشتریان محترم میگذارد .
اکبرصفائی کارمند وزارت بهداری
آ-۴۱۴۳۳ ۲-۱۰

غلطك ویبران
ساخت آمریکائی قیمت‌ارزان ۲تن وزن ـ ۸تن ضربه چند دستگاه رسیده تهروپ ـ میدان فردوسی تلفن ۴۲۲۸۳

یکعمر تختخواب
تختخوابهای و نو انگلیسی یکنفره و دونفره تهروپ ـ میدان فردوسی
آ-۴۲۶۶۴ ۳۱-۲۰

زیرآبی یکفاز اطریشی
ساخت فوگل
۴۵ متری و ۶۵ متری
پارتی جدید رسید
تهروپ ـ میدان فردوسی
تلفن ۴۲۲۸۳

دفتر فنی شاخص
نقشه برداری .افراز . تشخیص‌حدود تحت نظر مهندسین وکارشناسان رسمی دادگستری **تلفن ۸۲۱۰۷۸**
آ- ۶۶۶۴ ۴

آگهی مناقصه سفید گری
اداره تدارکات وزارت بهداری بنمایندگی سازمان تدارکات کل کشور عمل سفید گری ظروف مسین بیمارستانهای مرکز را در سال۱۳۴۰ که ماهانه در حدود ۴۰۰۰۰ کیلو می باشد از طریق مناقصه واگذار می نماید .
طالبین انجام معامله بایستی با مراجعه بدفتر این اداره واقع در خیابان امیریه‌کوی‌اعتضادیه ودریافت برك شرایط مبلغ ۲۰۰۰۰ ریال وجه نقد بعنوان سپرده بصندوق اداره کل امور مالی پرداخت‌ورسید آنرابضمیمه پیشنهاد خود تا آخروقت اداری روز چهارشنبه ۹ر۱ر۴۰ به اداره کل دفتر وزارتی تسلیم و رسید دریافت‌دارند پیشنهادا ت‌رسیده در ساعت ۱۰صبح روز پنجشنبه ۱۰ر۱ر۴۰ با حضور اعضای کمیسیون در اداره نظارت و بازرسی کل امور مالی باز و قرائت خواهد شد وصول پیشنهاد مؤید اطلاع کامل پیشنهاد دهنده ازشرایط مناقصه می باشد حضور پیشنهاد دهنده‌گان در جلسه مناقصه آزادو اداره تدارکات در رد و یا قبول پیشنهادات رسیده مختار خواهد بود .
رئیس اداره تدارکات وزارت بهداری
آ-۴۶۶۴۶

آگهی حراج
اداره فروش کالای متروکه وضبطی کل گمرك کالا های مشروحه زیر را:
۱ـ دو دستگاه ماشین سیمان مخلوط کن ویکدستگاه تراکتور به علامت
۲ـ ۴۸۶۵ کارتن شیشه خالی به علامت
۳ـ ۵ عدل قماش ابریشمی بعلامت
۴ـ ۴۰۰ کارتن پودر لباسشوئی به علامت
۵ـ ۴۰ کارتن کرم بدن بعلامت
۶ـ ۲۹ نگله لوازم اتومبیل بعلامت
۷ـ ۲۵عدل مشمع (پلاستیك ورق) بعلامت
۸ـ ۱۴۵ صندوق ماکارونی بعلامت
۹ـ ۳صندوق گل مصنوعی بعلامت
۱۰ ـ ۵۰۱۴ کیلو با ظرف سرب کفش ومبله و شمش بدون علامت
۱۱ـ ۵۱۰ صندوق لنت ترمز به علامت
در ساعت ده صبح روز یکشنبه ۲۱ اسفند ماه ۳۹ در سالن حراج اداره فروش کالا های متروکه کل گمرك واقع در محل اداره گمرك ایستگاه خیابان آرامگاه بفروش می رساند . طالبین میتوانند در روز و ساعت مقرر در جلسه حراج مزبور شرکت نمایند .
از طرف مدیر کل گمرك **بهگو**

راهنمای پزشکی اطلاعات

دکتر محمدرضا مسدد
رزیدنت‌سابق بیمارستانهای‌امریکا درمان قطعی بیماری های مقاربتی دروازه دولت روبروی ساختمان‌فیات تلفن ۳۰۲۵۴۸ ـپذیرائی عصرها از ساعت ۵ الی ۸ بعد از ظهر

دکتر ابوالحسن خلوتی
جراح دندان پزشك
پیوند دندان
سه راه شاه تلفن ۶۲۰۰۰

دکتر دانشگر
امراض مقاربتی و جلدی‌وسوزاك تازه و کهنه‌ورم‌پرستات امراض‌زنانه‌و نازائی خیابان سپه مقابل پستخانه تلفن ۳۰۲۴۱۶

دکتر عباس نیك‌نژاد
متخصص از دانشگاه پاریس در بیماریهای معده ـ روده ـ کبد ـ لوزالمعده درمان بواسیر بدون عمل فیستول ـ فیسور با متد مولر دروازه شمیران خیابان گرامی

پلی کلینیك
دکتر صدیقی ـ دکترمجاهدی
رزیدنت‌سابق بیمارستانهای‌امریکا بیماریهای داخلی اطفال مقاربتی ترك تریاك و سایر موادمخدره‌ترك الکل مجهز به دستگاههای رادیوسکپی ـفروسل ترابی (بخور پنی‌سیلین و غیره) دیاترمی پذیرائی بعد از ظهر ها و ایام تعطیل و شبها تا صبح خیابان شاه ـروبروی مسجد سجاد شماره تلفن ۴۹۵۲۶

دکتر معانی
امراض مقاربتی ـ مجاری و ادرار معالجه سوزاك تازه و کهنه ـ ورم پروستات و سستی و ناتوانی‌ـتنگی مجرا امراض زنانه خیابان فردوسی مقابل بانك ملی مرکز

دکتر نصرت‌الله ثقفی
امراض داخلی ـاطفال ـ جلدی‌ـ پذیرائی صبح ها ـساعت۸ تا ۱۲ خابان حافظ کوچه هاتف

دکتر رحمانی
متخصص امراض اعصاب و روح از دانشگاه لندن خیابان پهلوی‌بالاتر از چهارراه امیراکرم تلفن ۴۵۱۱۴ پذیرائی صبح‌و عصر .

معتادین تریاك و مرفین‌وهروئین
دکتر پزشکزاد معتادین را با تقویت بنیه و هرگونه‌عوارض‌معالجه میکندخیابان ری کوچه آبشارمقابل داروخانه ابن سینا تلفن ۵۱۵۴۱

معالجه قطعی سوزاك
امراض مقاربتی جلدی زنانه
خیابان شاهپور نرسیده بسه راه بوذرجمهری جنب سینما جهان دکتر **جلال بهی زاد**

دکتر در طب پولوسا
متخصص بیماریهای مقاربتی ـ مجاری ادرار ـ تناسلی ـ امراض‌زنانه و نازائی ـ خیابان فردوسی بالاکوچه صادق پذیرائی ۹ تا ۱۲ ـ ۵ تا ۸ تلفن ۴۶۵۸۹

کشیك شب پزشکان

آقایان دکتر نعمت الله مقبلی‌ـ نیاوران ـ دکتر علیرضا طیاری ـ امیریه چهار راه مختاری ـ دکتر بیژن ریاحی : ساکن خیابان نواب چهار راه اناری تلفن ۵۲۱۳۷ ـ بانو دکتر فاطمه آریا ـ ساکن خیابان نواب چهارراه اناری‌ـ جلال‌استقامت (دندانپزشك) خیابان پهلوی بلوار کرج کوچه فرخی کاشی ۵۳ تلفن: ۶۸۴۱۹ ـ دکتر محمو علم آموز : میدان ۲۴ اسفند کوی بهرام۶۸۳۸۵

تقویم اطلاعات

چهارشنبه بیستم رمضان ۱۳۸۰
چهارشنبه هفدهم اسفند ۱۳۳۹
چهارشنبه هشتم مارس ۱۹۶۱
توپ سحر ساعت ۴ و ۵۷ دقیقه
طلوع آفتاب ساعت ۶ و ۲۸ دقیقه
توپ افطار ساعت ۱۸ و ۱۹ دقیقه

فروشگاههای نشریات اطلاعات درآبادان

فروشگاه شماره ۱، جنرال آفیس، آقای‌محمود چوبدار ـ فروشگاه شماره دو کتابفروشی منوچهری خیابان پرویزی آقای منوچهری‌ـ فروشگاه شماره سه کتابفروشی رسولی‌ـ خیابان شهرداری آقای‌رسولی فروشگاه شماره چهار کیوسك یزداندوست .پشت باشگاه ایران آقای یزدان دوست ـ فروشگاه شماره پنج کتابفروشی امیرکبیر خیابان امیرکبیر آقای حمیده وجوهری ـ فروشگاه شماره شش کتابفروشی امیرکبیر «لین» یك احمدآباد آقای برادران حمیده وجوهری‌ـ فروشگاه شماره‌هفت کتابفروشی‌بازارگاد خیابان «لین» وسط آقای نجفی‌ـ فروشگاه‌شماره‌هشت کتابفروشی آبراهم (انتهای لین۱۱ احمدآباد آقای آبراهم ـ فروشگاه شماره نه کتابفروشی فرهنك‌نو فروشگاه شماره ده کیوسك مقابل سینما ایران‌احمد آباد آقای بهرامیان‌ـفروشگاه شماره یازده‌کتابفروشی پارس وسط «لین» ۱۱«احمدآباد»آقای‌هوتی ـفروشگاه شماره دوازده‌کتابفروشی‌ابراهیمی‌ـ بهمنشیر‌ـ جنب سینماسعدی آقای ابراهیمی‌ـ فروشگاه شماره‌سیزده کتابفروشی علوان ـ ایستگاه ۵ فرح‌آباد آقای علوان فروشگاه شماره چهارده‌کتابفروشی گلگون‌ـایستگاه ۹فرح‌آباد آقای علی‌آقا ـ فروشگاه شماره پانزده فروشگاه شماره یك جنرال آفیس آقای محمود کیوسك مقابل پست‌وتلگراف آقای‌دلفانی‌ـ فروشگاه شماره شانزده کیوسك امیرآباد آقای سید سلامی فروشگاه شماره هفده سه‌گوش «بریم» فروشگاه کاروان آقای‌کبیری ـ فروشگاه شماره هیجده‌کیوسك احمدآبادکارون آقای محمدی‌ـ فروشگاه شماره‌نوزده کیوسك جمشیدآباد آقای عوضعلی ـ فروشگاه شماره بیست‌کتابفروشی‌میهن‌جسر‌بهمنشیر ایستگاه ۷ آقای کعبی‌نژاد ـ فروشگاه شماره بیست ویك کیوسك خیابان پهلوی آقای‌آقائی ـ فروشگاه شماره بیست‌ودو کیوسك‌گلستان ایستگاه‌۱۲ آقای‌گلستان فروشگاه شماره بیست‌وپنج مغازهٔ شاهپوری خیابان امیرکبیر آقای شاهپوری .

فروشگاههای نشریات اطلاعات در خرمشهر

کتابفروشی بوستانی خیابان پهلوی ـکتابفروشی جزائری میدان سید معتروك (کوی‌فرهنك) فروشگاه عراقی بازار صفا ـ فروشگاه اسمعیل کلانتر فلکهٔ احمدزاده ـ داروخانه هاشمی فلکه دروازه‌ـچاپخانه فردوسی خیابان فردوسی ـ فروشگاه غدیر، راه‌آهن

آگهی مناقصه
اداره کل حسابداری‌سازمان‌مستقل تدارکات کشوری قفسه بندی چوبی و تزئینات فروشگاههای بزرك جدید خود را که ساختمان آن خاتمه یافته است .
۱ـ خیابان ناصریه جنب کاخ گلستان .
۲ـ خیابان‌سی متری‌باغ‌شاه جنب کوی کارمندان
۳ـ خیابان شاه چهارراه نشاط پیروز .
طبق مشخصات موجود در اداره‌کار پردازی سازمان واقع در کوچه برلن بمناقصه می گذارد .
الف ـ داوطلبان‌شرکت‌در مناقصه می توانند با دریافت برك مشخصات پیشنهاد های خود را در مقابل رسید تا روز ۲۴ اسفند ماه ۳۹ بدفتر اداره کل حسابداری سازمان تسلیم دارند
ب‌ـ پیشنهاد دهندگان بایستی قبل از تسلیم پیشنهاد خود مبلغ یکصد هزار ریال بعنوان ودیعه به صندوق اداره کل حسابداری‌پرداخت و شماره قبض رسید را در پیشنهاد خود قید نمایند .
ج‌ـ پیشنهاد های واصله درساعت ۱۰ صبح روز ۲۵ اسفند ماه باحضور کمیسیون متشکله باز و قرائت‌خواهد شد .
د ـ حضور پیشنهاد دهندگان در جلسه آزاد و سازمان مستقل‌تدارکات کشوری در رد یا قبول یك یا کلیه پیشنهاد ها مختار است .
ح‌ـ به پیشنهاد های مشروط و یا فاقد سپرده ترتیب اثر داده نخواهد شد .
رئیس اداره کل حسابداری‌ـآذرباتی
۱-۳ آ-۴۶۶۳۸

آگهی حصر وراثت
در تاریخ ۱۳ر۱۰ر۳۹ آقای عاشور فرزندحوه‌قربان شهرت‌فرخنده برادر مرحوم الله‌وردی فرخنده مقیم عرب‌قره حاجی دادخواستی بخواسته حصروراثت بدادگاه گنبد کاوس تقدیم و توضیح داده است‌که مرحوم الله‌وردی فرخنده فرزند حوه قربان در تاریخ ۳ر۱۰ر۳۹ در شهر گنبد در اثر تصادف ماشین فوت کرده و حین‌الفوت دارای سه پسر بنام‌قربان فرخنده‌فرزندالله‌وردی‌شماره‌شناسنامه ۲۸۰ـ۲ عبدالمجید فرخنده دارای شماره شناسنامه ۳ر۳ پسر مرحوم۳ عبدالله شهرت فرخنده‌فرزند الله‌ورد دارای شماره شناسنامه ۵۳۶ و ۱ دختر باسم ۱ بی‌بی فاطمه فرزند الله وردی شهرت‌فرخنده‌دارای شماره شناسنامه ۳ر۳۶ ـ۲ قیزخونی نیازی فرزند فاله‌وردی دارای‌شماره‌شناسنامه ۲۰۴ عیال دائمی آنمرحوم‌بوده و وارث دیگری نداشته پس‌ازثبت دادخواستی بکلاسه ۵ـ۴۶۵ـ۳۹ مدنی‌و تحقیق از گواهان مراتب سه نوبت متوالی هر نوبت بفاصله یکماه در روزنامه رسمی کشور شاهنشاهی و روزنامه کثیرالانتشار اطلاعات درج‌و آگهی می شود هرکس اعتراض و یاوصیتنامه‌ای دارد در ظرف مدت مقرر ارائه دهددر صورت انقضاء مدت هیچگونه‌اعتراضی (جز وصیتنامه رسمی وسری) پذیرفته نخواهد شد .
مدیردفتردادگاه بخش‌گنبد کاوس‌ناطق
۳-۱ آ-۳۷۷۳۰۲

اطلاعات هوائی
با ۱/۲ قیمت
برای دانشجویان ایرانی مقیم کشورهای خارج
برای کسب اطلاعات و ترتیب ابونمان بدفتر روزنامه مؤسسه اطلاعات رجوع فرمائید .

اتومبیل آتش‌نشانی خریداری شد

بهای اتومبیل باقساط از شهرداری دریافت میشود

خبر نگار ما در شهسوار گزارش میدهد براثر مساعی آقای ارسلان خلعتبری نماینده مجلس شورایملی از شهرستان شهسوار اخیرا از طرف اداره امور شهرداری ها یکدستگاه اتومبیل آتش نشانی برای شهرداری این شهرستان خریداری شده است و قرار است بهای آن به اقساط طولانی دریافت گردد اهالی از این اقدام سودمند که در تامین رفاه عمومی تاثیر زیادی دارد اظهار خشنودی می کنند .

با ۱۳۵ ساعت دوچرخه سواری مداوم

اعجوبه هندی رکورد دوچرخه‌سواری خودرا شکست

درحالیکه آماده‌بود یکشبانه روز دیگر دوچرخه‌سواری‌کند مردم‌بزور اورا‌پائین‌کشیدند

یکصدوسی وپنجساعت مداوم دوچرخه سواری کرده بود ولی‌هنوز هم‌بسرحال بود و خودرا آماده‌میدید که لااقل ده ساعت دیگردوچرخه‌سواری‌کند گرچه‌رکوردسابق‌دو‌چرخه‌سواری‌مداوم‌خودراشکست‌و۱۵ ساعت بیشتر از مدتی که در تهران دوچرخه سواری کرده بود بطور مداوم دوچرخه سواری‌کرد ولی او میخواست رکورد خودرا به ۱۴۴ ساعت برساندسید‌محمدنواب‌اعجوبه دوچرخه سوار هندی ۱۳۵ ساعت مداوم در میدان تنیس بوارده‌جنوبی آبادان برروی دوچرخه پازده بود هنوز آماده بود که یکشبانه روز دیگر رکاب دوچرخه را بگردش درآورد ولی‌مردم ورزش دوست و قهرمان پرست آبادان و خرمشهر نتوانستند بیش از آن سید محمد نواب را در حال نبرد با خواب و خستگی به بینند از او تقاضا کردند که به برنامه رکورد گیری خود پایان دهد و در این تقاضای خود آنقدر اصرار ورزیدند تا سر انجام اعجوبه هندی تسلیم شد و پس از ۱۳۵ساعت دوچرخه سواری مداوم بالاخره مردم آبادان و خرمشهر بزور اورا از دوچرخه پائین کشیدند

اعجوبه هندی بعداز ۱۳۵ ساعت دوچرخه‌سواری مداوم بازهم بحدی سرحال بودکه روی دوچرخه به‌آهنگ هندی میرقصید ولی مردم بزور او را از دوچرخه پائین آوردند

شاهنشاه اجازه فروش زمینهای اطراف دانشگاه را صادر فرمودند

ساختمانهائیکه دراطراف دانشگاه بزرگ پهلوی ایجاد میشود باید متناسب باساختمان‌دانشگاه‌باشد

دربازدید از محل ساختمان دانشگاه بزرگ پهلوی

قبلا باستحضار خوانندگان عزیز رسید شاهنشاه که باتفاق میهمان عالیقدرشان علیاحضرت ملکه‌انگلستان بشیراز نزول اجلال فرموده بودند از محل دانشگاه بزرگ پهلوی بازدید کردند و نقشه ساختمان دانشگاه را مورد بازدید قرار دادند .

خبرنگار ما در شیراز گزارش میدهد با آنکه بازدید زمین محل دانشگاه بزرگ پهلوی دربرنامه نبود معهذا چون عده‌ای از مالکین زمین های اطراف محل دانشگاه بزرگ‌پهلوی قبلا شکایاتی کرده بودند مبنی بر اینکه بهیئة ساختمان‌دانشگاه چندین سال است اجازه فروش زمین های‌ما ویا ایجاد ساختمان در این زمینها را نمیدهند باین جهت شاهنشاه درحالی که آقایان دکتر مهرا رئیس‌بیمارستان نمازی و دکتر قربان رئیس دانشگاه شیراز و چندین نفر دیگر در التزام بودند از زمین محل دانشگاه بزرگ پهلوی بازدید فرمودند .

ابتدا نقشهٔ ساختمان دانشگاه‌بازدید شد و اعلیحضرت همایونی پیرامون چگونگی ساختمان دانشکده های‌علوم، ادبیات و کشاورزی سئوالاتی کردند‌که توضیحات لازم بعرض رسید .

شاهنشاه نسبت بساختمان خانه‌های استادان و دانشجویان دستوراتی فرمودند .

هنگام بازگشت اعلیحضرت‌همایونی از محل دانشگاه بزرگ پهلوی جمعی‌از صاحبان زمینهائی که در مجاورت‌محل دانشگاه بزرگ پهلوی است در دوطرف مسیر شاهنشاه ایستاده بودند وتقاضا داشتند اجازه داده شود زمینهایشان را بفروشند و یا در زمین های مزبور ایجاد ساختمان نمایند .

ذات ملوکانه اتومبیل خودرامتوقف کردند و خطاب بمالکین فرمودند از این ساعت زمین های قسمت شرقی محل دانشگاه بزرگ پهلوی برای‌فروش یا ایجاد ساختمان آزاد است ولی‌باید سعی شود ساختمانهائی در این حدود ایجاد گردد که متناسب با ساختمان دانشگاه بزرگ پهلوی باشد محوطه‌این ساختمان حتی‌المقدور نباید کمتر از پانصد متر باشد .

با این فرموده شاهنشاه ، مالکین زمینهای اطراف محل دانشگاه بزرگ‌با فریاد زنده بادشاهنشاه اظهارخوشحالی نمودند و برای سلامتی ذات ملوکانه دعا کردند .

بجای کلاس درس بزندان رفت

خبر نگار ما از مشهد می نویسد چند روز قبل جلسه‌دادگاه جنائی استان خراسان جوانی بنام فرامرز جلیلی را که سال گذشته در بیرجند مرتکب قتل شده است بده سال حبس با اعمال شاقه محکوم کرد فرامرز که هنوز تحصیلات متوسطه خودرا به پایان نرسانیده بود بجای کلاس درس روانه زندان شد عکس بالا فرامرز جلیلی که‌از کرده خود پشیمان شده است در آخرین جلسه دادگاه دیده می شود .

انتخاب شهردار

خبرنگار ما در کوچصفهان مینویسد چند روز قبل اولین جلسه انجمن شهر کوچصفهان برای انتخاب شهردارتشکیل‌گردید در این جلسه پس از مذاکرات مفصل و شور و مشورتهای لازم آقای موسی صادقی «عکس‌بالا» بسمت شهردار کوچصفهان انتخاب شد .

چند خبر خلاصه از چند شهر

ساوه : بمناسبت افتتاح رینگ بوکس باشگاه نیرو ساوه مراسمی با حضور رؤسای ادارات دولتی و عده‌ای از ورزشکاران این شهر در محل باشگاه برگزار شد. در این مراسم آقای احمد نوابی مدیر باشگاه پیرامون فعالیت گذشته و هدف آینده باشگاه مطالبی بیان واز حضار تشکر کرد.

سنگسر: مسابقه دو صحرانوردی دانش آموزان دبیرستان ادب‌سنگسر بداوری آقای توکلی مدیر فنی تربیت بدنی این شهر انجام شد و در نتیجه آقایان محمد صباغیان اول، حسین چراغیان دوم و پرویز ذوالفقاری سوم شدند .

شاه آباد غرب : گروه مهندسین نقشه بردار اداره املاك و مستغلات پهلوی نقشه برداری قریه رنگوان از توابع شاه آباد غرب را خاتمه دادند اینك قریه مذکور آماده تقسیم است نقشه برداران‌درانتظاردستورشروع‌نقشه برداری از قریه آسمان آباد میباشند .

بنادر جنوب : آقای مهندس سهرابی رئیس دفع آفات استان فارس و بنادر همراه دو فروند هواپیمای سمپاش عازم مناطق شبانکاره ، سروستان خورموج، جم ،ریز ،وبنادر گناوه وعسلویه گردید تادر امر مبارزه با ملخ دریائی نظارت کنند.

لشت‌نشاء چون بر اثر سوختن وانهدام محصول برنج سال جاری کشاورزان لشت‌نشاء قادر به پرداخت هفت میلیون ریال بدهی خود بشرکت تعاونی کشاورزی لشت نشاء نبودند آقای حسین نوذری کارمند اداره مرکزی شرکت های تعاونی به لشت نشاء وارد و پس از رسیدگی باتمدید مدت موافقت کرد .

بابل : مسابقه فوتبال آموزشگاههای بابل زیر نظر اداره تربیت‌بدنی باحضور آقای میر حسن هاشمی رئیس فرهنگ در استادیوم ورزشی این شهر انجام شد و در نتیجه تیم فوتبال جم دبیرستان شاهپور بمقام‌قهرمانی نائل آمد.

رودسر : آموزگاران فرهنگ رودسر از مقامات مسئول تقاضا دارند مزایای خارج از مرکز آنان هر چه زودتر پرداخت شود تادراین ایام عیدکمکی بزندگی آنان گردد.

گرگان: آقای علی براتیان مدیر فنی پیشاهنگی گرگان بدعوت‌سازمان ملی پیشاهنگی برای شرفیابی و عرض گزارش بحضور مبارك اعلیحضرت همایون شاهنشاه بطهران عزیمت کرد.

فومن : براثرجدیت و فعالیت آقای باقر شکرریز مدیر فنی تربیت بدنی شهرستان فومن امور ورزشی آموزشگاههای این بخش پیشرفت قابل ملاحظه‌ای نموده است.

گنبد کاوس: مسابقات دوستانه پینك پنك ووالیبال بین دانش‌آموزان دبیرستان سعدی و دانشسرای عشایری گنبد کاوس در زمین ورزش این شهر برگزار شد و در نتیجه در مسابقه پینك پنك دانش آموزان دبیرستان سعدی و در مسابقه والیبال دانشجویان دانشسرای عشایری پیروزشدند.

ملایر: براثر فعالیت آقای محمود رضوی رئیس انجمن همکاری خانه و مدرسه دبستان وخترانه فخریه ملایر نمایشی در دبستان مذکور اجرا و ۱۶۰۰۰ ریال عواید آن صرف خرید روپوش و کفش نوآموزان بی بضاعت گردید .

نطنز: بدعوت رئیس دبیرستان سپهر آقای دکتر امامی پزشك بهداری نطنز در دبیرستان مذکور حاضر ودرباره آب مشروب وآلودگیهای آن سخنرانی مفصلی برای دانش آموزان ایراد کرد.

بیجار : پنجمین جلسه انجمن شهر بیجار برای انتخاب شهردار در عمارت شهرداری این شهر تشکیل شد. دراین جلسه پس از مذاکرات‌مفصل وتبادل نظر آقای هوشنك وزیر بسمت شهردار بیجار انتخاب گردید.

جویبار: براثر مساعی آقایان مهندس مهروز و مهندس طهوری‌رئیس اداره راه استان مازندران راه شاهی به جویبار وجویبار به‌کیاکلا تعمیر و مرمت شد .

سنقر وکلیائی: بدعوت آقای عبدالله کرباسی مدیر دبیرستان‌پهلوی سنقر اولیای دانش آموزان دبیرستان مذکور در سالن دبیرستان اجتماع و در کنفرانس دانش آموزان درباره کتاب و مطالعه آن شرکت کردند.

اراك : مامورین شهرداری اراك از مغازه لبنیات فروشی آقای حبیبی یکی از مغازه داران معروف این شهر مقدار ۱۲ کیلو کره بعنوان تقلبی ضبط مینمایند ولی پس از آزمایش در اراك و آزمایشگاه قانونی دادگستری تهران ثابت میشود کره حیوانی وکاملا سالم است. کره مذکور مجددا به آقای حبیبی تحویل میشود.

بندرعباس: آقای احمد زرینی بازرس شهرداری بندر عباس شخصی را بنام رضا پناهی‌که آرد حبوبات خراب را باآرد گندم مخلوط میکرد و به فروش میرسانید دستگیر و بدادگاه اعزام داشت.

مشهد ـ آقای ستوان ثباتی رئیس پاسگاه پلیس راه آهن مشهد از شخصی بنام علی جهان‌که عازم شاهرود بود مقدار سه کیلو تریاك خالص کشف و بدادسرای مشهد تحویل نمود.

سمنان ـ براثر فعالیت آقای سرگرد علیمحمد راوندی رئیس شهربانی سمنان امور انتظامی این شهر کاملا مرتب و مردم در رفاه و آسایش می‌باشند. اهالی از فعالیت و حسن سلوك مشارالیه اظهار رضایت و قدردانی مینمایند .

جهرم آقای دکتر سونك استاد زبان، بجهرم وارد و کلاسی بمدت ۱۲ روز برای دبیران زبان تشکیل داد.

حسن کیاده : مغازه آقای رضا صبائی یکی از پیشه وران حسن کیاده مورد سرقت ودستبرد قرار گرفت وبراثر جدیت مامورین شهربانی شش نفر از کودکان ۶ تا ۱۲ ساله باتهام سرقت دستگیر و بسرقت اعتراف نمودند. پرونده کودکان مذکور تنظیم و بدادگاه لاهیجان اعزام شدند.

قزوین : براثر شکایت روح‌الله اهل قریه فمنك ۶ فرسنگی قزوین آقای خالصی بازپرس شعبه دوم دادسرای قزوین قرار توقیف ابراهیم‌کریمی ابوالفضل نوری و ابوالقاسم حیدری را باتهام سرقت و تهدید روح‌الله صادر کرد .

گرمسار : آقایان احمد پازوکی، خداموردی، میر آخوری، علی آقا معصومی، نجفقلی میرآخوری، رشید یوسفی و پرویز پازوکی بسمت اعضای هیئت رئیسه شرکت تعاونی روستائی قریه ساروزن گرمسار انتخاب‌شدند.

توبت جام : اهالی توبت جام از مسئولین سازمان برنامه تقاضا دارند هرچه زودتر عملیات عمرانی و لوله کشی آب این شهر را آغاز نمایند.

طبس : اهالی طبس ازاینکه پس از ۷ سال ممنوعیت کشت تنباکو به آنان اجازه کشت داده‌اند خوشحال و تقاضا دارند در قیمت تعیینی تجدید نظر ووسایل تسهیل کشت را فراهم نمایند.

سنندج : براثر فعالیت آقای امین آزاد استاندار کردستان یك دستگاه تلفن هزار شماره‌ای مغناطیسی در سنندج نصب و مورد استفاده قرارگرفت ولی آبونمان آن بسیار گران و وضعش نامرتب است. اهالی تقاضا دارند این وسیله عمومی اصلاح شود.

سیاهکل : آقای فرقان بخشدار و سرپرست شهرداری سیاهکل اقداماتی برای عمران این بخش بعمل آورده است بطوری که اهالی به‌آبادی منطقه خود امیدوار شده‌اند.

تربت حیدریه : مسابقات بسکتبال دوره اول آموزشگاههای تربت حیدریه پایان یافت و بازیکنان دبیرستان رازی به مقام قهرمانی بسکتبال آموزشگاهها نائل آمدند .

نیشابور : از بدو تصدی آقای ستوان ابوالحسن زاده فرمانده‌گروهان نیشابور دروضع ژاندارمری این شهر تغییراتی صورت گرفته و انتظامات بنحو کامل برقرار شده است . اهالی از فعالیت افسر مذکور اظهار رضایت مینمایند.

کلاردشت : طبق درخواست آقای نامدار شاهی مروج کشاورزی کلار. دشت اداره کل ترویج موافقت کرد یکنفر مروج خانه‌داری بکلاردشت وحوما اعزام دارد و بزودی بکلاردشت وارد خواهد شد.

قصر شیرین: آقای جباری پیشکار دارائی استان پنجم (کرمانشاه) بمنظور بازدید از کارهای ساختمانی عمارت دارائی قصر شیرین باین‌منطقه وارد شد .

رضوانده : براثر فعالیت‌آقای ستوان دوم حسین معصومعلی فرماند گروهان ژاندارمری طوالش امر مبارزه بامواد مخدره شدیدا تعقیب و مقادیری تریاك و مشتقات آن کشف و باصاحبان آن بدادگاه طوالش اعزام شد.

طبس: اهالی طبس از فعالیت و دلسوزی آقای دکتر مصدقیان رئیس بیمارستان طبس در معالجه بیماران اظهار رضایت و قدردانی مینمایند.

انتخابات انجمن شهر در شهرستانها

بم ـ هیت رئیسه انجمن شهر شهرستان بم باین شرح انتخاب شدند آقایان محمد علی بهزادی رئیس ـ سلیمان عامری نایب رئیس ـ علی محمد اسعدپور وسیدعلی طباطبائی منشی ـ مهدی عامری‌ناظرهزینه ضمنا انجمن شهر بم در اولین جلسه خود آقای ابراهیم ناصری‌را بسمت شهردار این شهرستان انتخاب کرد .

رفسنجان ـ اخذ رای انتخاباتی انجمن شهر به علت بی نظمی متوقف شدو با استعفای ۶نفر از اعضای هیئت نظارت آراء ماخوذه باطل گردید قرار است اخذ رای تا چند روز دیگر مجددا شروع شود .

همدان ـ اولین جلسه انجمن شهر بخش کبوتر آهنك از توابع همدان به ریاست آقای حاج عبدالرحیم اسماعیلی تشکیل گردید در این جلسه قرار شد پانزده روز دیگر برای انتخاب اعضای هیئت رئیسه انجمن. شهر اقدام گردد .

معالجه مجانی

برای مبارزه با تراخم وکچلی پزشکان بندرعباس مردم را مجانی معالجه میکنند

نیمی از ساکنین بندرعباس بتراخم وکچلی مبتلا میباشند

خبرنگار مادربندر عباس گزارش میدهد چند روز قبل بمنظور جلوگیری و مبارزه بابیماری های کچلی و تراخم در بندر عباس کمیسیونی با حضور آقای قوامی فرماندار کل، داودی رئیس فرهنگ دکتر نجفی رئیس بهداری و عده ای ازپزشکان تشکیل گردید .

دراین کمیسیون ابتدا آقای‌دکتر امین پزشك بهداری آموزشگاه ـ های بندر عباس طی گزارشی به استحضار رسانید که در حال‌حاضر پنجاه در صد از اهالی و دانش ـ آموزان بندر عباس به بیماری‌تراخم مبتلا میباشند .

چون اکثر پزشکان نظر داشتند که کپرنشینان بندر عباس موجب اشاعه بیماری های کچلی و تراخم بین اهالی این شهرستان هستند باینجهت آقای قوامی فرماندارکل بنادر و جزایر بحر عمان اظهار داشت که بزودی کلیه کپر نشینان شهر را در یکجا نگهداری میکنیم و آنها را تحت کنترل شدید ، بهداشتی قرار میدهیم‌تا باین وسیله بیماری های کچلی و تراخم در بندر عباس ریشه کن گردد .

ضمنا پزشکان حاضر درکمیسیون تعهد کردند که چه در تاسیسات بهداشتی و چه در مطب خود دانش آموزان و اشخاص بی بضاعت را بطور رایگان معالجه نمایند .

رئیس فرهنگ آمل طی مصاحبه‌ای‌گفت :

در آمل دانشسرای مقدماتی تاسیس میشود

کادر آموزگاری مدارس دهات تکمیل شده است

از محل بودجهٔ فرهنگ چند ساختمان جدید و مناسب اجاره کرده‌ایم

آقای احسانی

خبرنگار ما درآمل مینویسدچند روز قبل آقای احسانی رئیس اداره فرهنگ آمل طی مصاحبه ای درباره اقدامات و برنامه های فرهنگی‌این شهرستان اظهار داشت: در گذشته مدارس دهات آمل بر اثر کمبود آموزگار بصورت نیمه تعطیل در‌آمده بود ولی با اقداماتی که بعمل آمد در حال حاضر کادر آموزشی مدارس دهات تکمیل است و وضع تدریس در آموشگاه های‌شهرستان آمل نیز بهبود یافته است .

آقای رئیس فرهنگ افزود چون بعضی ساختمان های فرهنگی آمل از لحاظ بهداشتی و آموزشی‌قابل سکونت نبودباینجهت‌از محل‌بودجه فرهنگ ساختمان جدید و مناسبی اجاره شد . نقائص کادر اداری بر طرف گردید و برای پیشرفت و توسعه نهضت مبارزه با بیسوادی اقدامات لازم بعمل آمد .

احتیاج دبیرستان های آمل از لحاظ دبیر شیمی تامین شد و در حال حاضر آقای سلیمی دبیر شیمی آموزشگاه‌های ساری‌هفته‌ای سه روز با اتومبیل شخصی من به آمل می آید و در کلاس های‌این شهر تدریس میکند .

آقای احسانی در پایان اظهار داشت برای اینکه در آینده ازلحاظ آموزگار در مضیقه نباشیم پیشنهاد کرده‌ام که در آمل دانشسرای مقدماتی تاسیس گردد و این کار را تا حصول نتیجه مثبت تعقیب خواهم نمود .

شروع اسفالت

خبرنگار ما در بنادر جنوب اطلاع میدهد اخیرا کار اسفالت جادهٔ کوتاه بندر بوشهر و بهمنی شروع شده است هزینه اسفالت این جاده در حدود هفده میلیون ریال است که نصف آنرا شهرداری بندر بوشهر و نصف دیگر را سازمان برنامه میپردازد.

رسیدگی بوضع مشمولین

خبر نگار ما در فردوس مینویسد. بورود آقای سرگرد لعل کاملی رئیس دادگاه سیار نظام وظیفه بفردوس اخیرا بوضع‌مشمولین‌متولدین ۱۳۱۶ تا ۱۳۱۹ در این شهرستان رسیدگی میشود اولیاء مشمولین از حسن‌انجام وظیفه اعضای دادگاه اظهار خشنودی میکنند .

ضیافت باشگاه «لاینز» درهتل دربند

اعاناتی برای کمك بمستمندان شمیران جمع‌آوری شد

خبر نگار ما در شمیران گزارش میدهد چند شب قبل از طرف باشگاه «لاینز» شعبه شمیران ضیافتی در هتل دربند بر گزار شد . در این ضیافت که جمعی از رجال و معتمدین تهران و شمیران حضور داشتند اعضای باشگاه اعاناتی برای کمك بمستمندان شمیران جمع آوری کردند ضمنا قرار شد باین مناسبت یك برنامه لاتاری نیز ترتیب داده شود .

زنی با سه فرزندش خودکشی کرد

براثر اختلافات خانوادگی

پزشکان بیمارستان هرچهارنفر را از مرگ نجات دادند

چند روز قبل زنی بنام ناهید غفاری یکی از اهالی تبریز بر اثر اختلافاتی که‌با شوهر سابقش‌داشت بقصد خودکشی مقداری سم «د. د ت» خورد و مقداری از محلول سم را نیز به حلق دو فرزند خرد سالش ریخت .

دختر ۹ ساله ناهید با مشاهده این جریان بلافاصله لیوان محلول «د.د.ت» راسر کشید ولی ساعتی بعد ناهید از کرده خود پشیمان‌شد و از همسایگان استمداد کرد عده‌ای از همسایگان با اطلاع از این امر بلافاصله ناهید و فرزندان او را به بیمارستان خیریه‌تبریز منتقل‌نمودند و خوشبختانه بر اثر فعالیت‌پزشکان بیمارستان هر چهار نفر را از مرگ حتمی نجات یافتند .

بانو ناهید در باره علت این‌اقدام خود بخبرنگار ما که در بیمارستان خیریه حضور یافته بود گفت :من از مدتی پیش بهمسری علی اکبر در آمدم در اوائل زندگی مشترك من و او بخوبی و خوشی گذشت ولی پس از اینکه صاحب سه‌فرزند شدیم علی اکبر بنای ناسازگاری را گذاشت و بعد از مدتی با زن دیگری ازدواج کرد و نگهداری فرزندان مرا بعهده گرفت وچون‌در آنجا با فرزندانم‌بد رفتاری شدباین جهت نگهداری آنها را رسما بعهده گرفتم و برای تامین معاش فرزندانم در بیمارستانی استخدام شدم ولی در روز هائیکه بنا بود حکم من‌صادر شود علی اکبر دسیسه چینی کرد و با کمك یکی از متنفذین وسیله اخراج مرا از بیمارستان فراهم نمود .

بانو ناهید افزود با اخراج از بیمارستان دیگر هیچ راه چاره ای جزخو دکشی برایم باقی نمانده‌بود اما بعد از خودکشی پشیمان شدم و بطوریکه می بینید پزشکان . بیمارستان من و فرزندانم را ازمرگ حتمی نجات دادند .

بانو ناهید و سه فرزندش دربیمارستان

بازدید فرهنگی

خبر نگار ما در فردوس مینویسد چند روز قبل آقای حبیبی مدیر کل فرهنگ استان خراسان برای بازدید تاسیسات فرهنگی فردوس باین شهر وارد شد آقای حبیبی پس ازبازدید آموزشگاههای فردوس بقصد طبس مزیمت کرد .

دختری درآتش

چند روز قبل دوشیزه عالیه اکبریان یکی از دانش آموزان دبستان دخترانه عفت شهر دی بر اثر سرایت آتش بدامنش آتش گرفت و بسختی‌مجروح شد، مجروح بوسیله‌متصدیان دبستان به بیمارستان فیروز آبادی انتقا یافت و تحت معالجه قرار گرفت .

سیاست امریکا

بقیه ازصفحه ۶

نارضایتی فراوان از این که حکومت نگو -دین- دیم تاکنون نتوانسته است سطح زندگی مردم را بهبود بخشد ، توسعه می یابد اورا متهم می کنند که قدرت سیاسی را در دست عده معدودی که همه دوستان و قوم خویشان‌او هستند متمرکز کرده است حقوق دمکراسی و آزادی مردم را محدود کرده است ، در حالی که اکثر انتقاد کنندگان مدعی هستند که این محدودیت ها لازم نیست .

در طرف دیگر لائوس ، دربرمه سیاست امریکا عقب رفته است و روابط میان دو دولت خوب نیست. نیرو های آواره چیانکایچك در شمال برمه ، درد سر دائمی برای دولت برمه بوجود آورده اند. این نیرو ها بیش‌از دهسال پیش ازمیهن خود رانده شده اند ودر تپه ها و جنگلهای شمال‌برمه مستقر شده‌اند نیروهای برمه درزدو خورد بااین چینی‌های آواره مقداری تجهیزات ساخت آمریکا بدست آورده اند این مطلب اتهام دخالت و پشتیبانی واشنگتن را از چینی های مستقر در شمال برمه ، شدت بخشیده است . سیام نیز شکایت هائی از واشنگتن دارد . مثلا می گوید که‌فروش محصولات مازادکشاورزی آمریکا در آسیا ، کشور های صاد رکننده برنج مانند سیام را به مضیقه انداخته است .

مقامات بانکوك آمریکا رامتهم می کنند که دوستانی چون سیام را به علت این که دوستند ، به حال خود گذاشته در صدد کمك و همکاری‌با کشور هایی‌برآمده است که یا بی‌طرفند ، یاکمونیست ها در آنجا فعالیت شدیدی دارند .

دولت جدید امریکا وارث‌این دشواری ها و دهها دشواری مانند این ها است وزارت خارجه وکاخ سفید این دشواری ها را درنظر گرفته در بعضی موارد سیاست هائی مناسب اتخاذ کرده‌اند . سیاست هایی که درزمان ایزنهاور اتخاذ شده بود در اکثر موارد فعلاهم به پیش کشیده شده است.

در ویتنام جنوبی برنامه های اقتصادی جدید مورد مطالعه است. تعلیمات ضد پارتیزانی وسیعی در ارتش به عمل می آید . رئیس جمهور نگو- دین - دیم تشویق شده است که اصلاحات‌دمکراتیك واقتصادی انجام دهد .

در برمه ، با شتاب فراوان مشغول بر رسی منبع سلاح های امریکائی بدست آمده هستند .

مقامات دولتی برمه در صدداعتراض شدیدی هستند . اگر این ادعای دولت برمه ثابت شود که ملیون چین بوسیله این چریك ها اسلحه امریکائی را به آسیای جنوب‌شرقی منتقل می کنند ، احتمالا برمه به اقدامات شدیدی دست خواهد زد.

حالا که مسائل مربوط بلائوس و آسیای جنوب شرقی برای‌دولت کندی در درجه اول اهمیت قرار گرفته اند ، بنظر می رسد که به سایر مسائل توجهی نمی شود . چنین به نظر می رسد که شورای وزیران سیتو ، که در ماه آینده تشکیل می شود یك جلسه عادی و پیش پا افتاده باشد که در آن دین راسك فرصت خواهد یافت «جلسه حسن نیتی» با همکاران‌خود در سیتو ، تشکیل دهد شاید هم وقایع غیر منتظری اتفاق بیافتد . شاید فیلیپین و سیام دراین شورا، به جوش و خروش در آیندوآینده این اتحادیه به خطر بیافتد .

در هر صورت ، پیدا شدن‌راه حلی برای مسئله لائوس ، اتحادیه سیتو را در برابر جدی ترین تصمیمات درباره آینده این‌اتحادیه قرار خواهد داد . تاچه تصمیم بگیرند ؟

نیویورك‌تایمز

آگهی مناقصه

اداره کل حسابداری وزارت راه تعداد پنج دستگاه موتور مولد برق جهت پاسگاههای قزوین از طریق مناقصه خریداری‌مینماید شرکت‌های دارنده میتوانند بادریافت مشخصات و شرائط مناقصه از کار پردازی این اداره واقع در جنب میدان‌فردوسی پیشنهادات خود را تا آخر وقت اداری روز دو شنبه ۲۲د۱۲ر۳۹ به دفتر این‌اداره‌تسلیم‌نمایند پیشنهادات واصله در ساعت ۱۰ روز بعد در کمیسیون مربوطه باز و قرائت‌خواهد شد و حضور پیشنهاد دهندگان در کمیسیون مربوطه آزاد میباشد و اداره کل حسابداری در ردویا قبول یك یاکلیه پیشنهادات مختار می باشد .

آ-٤٦٦٤٤

شعب تهران : بوذرجمهری ، مقابل مسجد شاه - سعدی ، خیابان سعدی - ری ، خیابان ری - بوعلی، بازار کفاشها دخانیات ، دروازه قزوین -گمرك ، خیابان گمرك - شهباز ، خیابان شهباز .

شعب شهرستانها: رشت - سنگر - بندرپهلوی -لاهیجان- آستانه - لنگرود - رودسر - ساری - بابل شاهی - زیرآب - نکاء - خرمشهر - آبادان - گنبد قابوس - ساوه

صورت نمایندگیهای ماشین‌لباسشوئی ناسیونال‌درشهرستانها

اصفهان - چهارباغ فروشگاه آرام - **تبریز** - خیابان فردوسی بازرگانی‌نیکدل **آبادان** - مقابل شهربانی (احمدآباد) رادیو توانا **شیراز** - چهارراه زند - فروشگاه نیك‌اختر - خیابان داریوش لاله‌زارکهن درویش **مشهد** - خیابان‌پهلوی بازرگانی الوند **کرمانشاه** - خیابان سپه فروشگاه خنجری **خرم‌آباد** - آقای ابوالقاسم دارائی زاده .

از بقیه شهرستانها نماینده فعال میپذیریم

آ -٤٦٣٨٢

هنر و سینما

برجی است که آفتاب نوبهاران دو روز پیش از رسیدن به برج حمل از آن می‌گذرد - دو مجله سینمائی و هنری در یك مجلهٔ هفتگی و لوکس (هنر و سینما) با همکاری بهترین نویسندگان و هنرمندان روز ۲۸ اسفند (عید فطر) در تمام ایران منتشر خواهد شد .

نشانی : دفتر سینه کلوپ - لاله‌زار نو - کوچه یاسمی شماره ۲۱-تلفن ۳۱۶۹۴ آ-۴۶۷۰۲

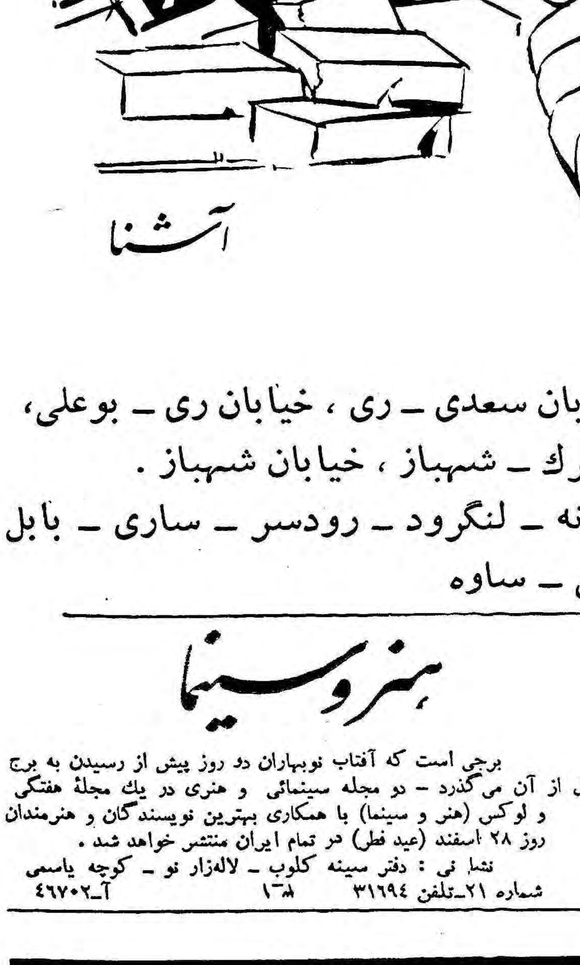

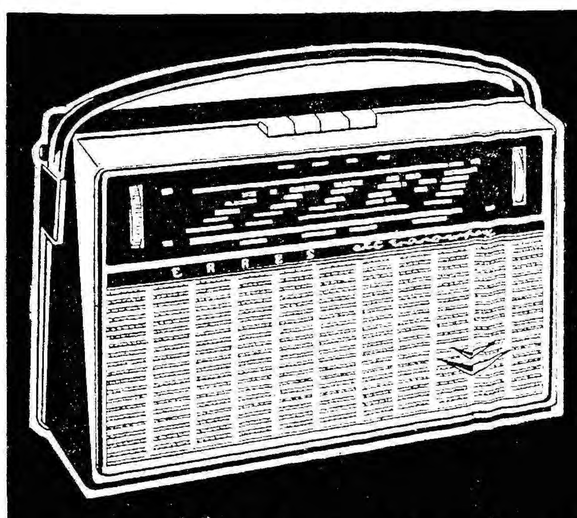

رادیو تمام ترانزیستوری اِرس هلندی

مرکز پخش: خیابان شاه - فروشگاه سانافرال

مهندسین هلندی رادیو تلویزیون اِرس برای تعمیر و سرویس هر نوع رادیو، تلویزیون، بادبزن و جاروبرقی در خدمت شما میباشند . خیابان سوم اسفند - شمارهٔ ۸ - تلفن : ۳۹۱۲۹

مجلس شورایملی

پاسخ مجلس به خطابه افتتاحیه شاهنشاه

مجلس جدید براجرای قوانین نظارت دقیق خواهد کرد

توجه ذات شاهانه بقانون تازه انتخابات مورد تایید مجلس است

درجلسه امروز چندتن از نمایندگان مخالفت بااعتبارنامه‌های یکدیگر را پس گرفتند

ساعت یازده‌و ربع بامداد امروز جلسه علنی‌مجلس شورای ملی به ریاست آقای سردار فاخر حکمت تشکیل گردید.

صورتجلسه ..

پس‌از انجام امور مقدماتی، آقای رئیس گفت: خاطر آقایان مسبوق است که صورتجلسه گذشته حاضر نیست چون چاپخانه‌ای که مجلس داشت‌بدولت واگذار گردیده و صورتجلسه باید در چاپخانه های دیگر حاضر شود که هنوز حاضر نیست ، قریبا یك چاپخانه کوچك برای مجلس شروع به‌کار می‌کند. فعلاهم مجبوریم باچاپخانه های دیگر کار کنیم .

آقای حسن بیات اجازه‌خواست وگفت : خواستم اطلاع بدهم که آقای ایلخان ظفر بعلت کسالت به مسافرت خارج رفته‌اند وبایستی‌جزء غائبین بااجازه محسوب شوند.

آقای رئیس گفت : دراین موارد باید کتبا باطلاع مجلس برسد در حالیکه ایشان چنین اطلاعی نداده‌اند **پس میگیرم**

دراین موقع آقای سعیدمهدوی اجازه صحبت خواست و گفت : مخالفت بنده بااعتبارنامه بعضی از آقایان بعنوان گروکشی تلقی شده است در حالیکه اینطور نیست بنده مخالفت خودم را بااعتبارنامه آقایان ایلخانی‌زاده ودریانی پس میگیرم .

(نمایندگان ـاحسنت ـ احسنت)

آقای عباسی اظهارداشت : چون من وعده‌ای از آقایان نمایندگان بااعتبارنامه آقای مهدوی مخالفت کرده بودیم حالابنده‌وآقای‌ایلخانی زاده و آقای دریانی مخالفت خودرا پس میگیریم .

(نمایندگان ـاحسنت ـ احسنت)

رئیس ـ خودشان باید بفرمایند که پس گرفته‌اند. آقای رئیس‌خطاب به‌آقای دریانی گفت :

آقای دریانی شماهم پس‌میگیرید؟

دریانی ـ بنده بااظهار تشکر از لطف‌ایشان که‌مخالفت‌خودرابااعتبار ـ نامه من پس گرفته‌اند مخالفت‌خود را بااعتبارنامه‌ایشان پس نمیگیرم. (همهمه نمایندگان) منهم مخالفم ....

آقای‌آصف وزیری اظهارداشت: درجلسه قبل بنده یکی از مخالفین انتخابات قوچان بودم ،اما اسمی در صورتجلسه از من نبود . درحالی که منهم مخالفت کرده بودم .

رئیس ـ اسم شما جزومخالفین نوشته نبود .

آصف وزیری ـ صورتجلسه نداشتیم که من متوجه بشوم

رئیس‌ـ صورت جلسه حاضرنبود اما در تندنویسی جریان جلسه‌نوشته شده‌است .

آصف‌وزیری‌ـ بهرصورت‌بنده‌هم مخالف هستم ، مجلس که‌میداند من مخالفت کردم .

رئیس‌ـ هرچیز باید بموقع‌خودش باشد ، حالادیگر گذشته است .

دکتر الموتی ـدر جلسه قبل بنده صورت مخالفین را یادداشت کردم .

آصف‌وزیری ـمن دستم را بلند کرده بودم ومخالف بودم .

فرامرزی‌ـآقای آصف وزیری‌بهر صورت ضررنکرده‌اید(خنده‌نمایندگان)

آصف وزیری‌ـمن در این موضوع مخصوصا نظری داشتم،حب‌و بغضی هم‌باکسی ندارم .

پس‌نمیگیرم

در ایـــن هنگام اعـلام شد که آقـای امـام مـردوخ نیـز مخالفت‌خودرا با اعتبارنامه آقای‌سعید مهدوی‌پس‌گرفت.(نمایندگان‌ـاحسنت)

وچندلحظه بعد موقعیکه آقای‌رئیس ازوی پرسید: آقای مردوخ مخالفت خودراپس گرفته‌اید یانه ، آقای مردوخ گفت ،نه خیر ، منهم پس نمی گیرم !

اعضای کمیسیونها

آقای‌رئیس گفت‌حالاکمیسیونهائی‌که باید انتخاب شوند باطلاع آقایان می رسد .

سپس آقای محمد علی‌مسعودی (منشی) کمیسیونهارابشرح‌زیرقرائت‌کرد کمیسیونهای‌بودجه، برنامه،دادگستری، دارائی ، کشور ، فرهنگ ، بهداری ، راه ، کشاورزی ،خارجه ، تحقیق و رسیدگی بسئوالات‌گمرکات ،بازرگانی، صنایع ومعادن ، پست‌و تلگراف ، نظام ، استخدام، اموراجتماعی وکار وهمکاری مجلسین هریك ۱۸نفر . وکمیسیونهای عرایض و محاسبات هر یك شش‌نفر .

در این هنگام آقای رئیس گفت: آقایان باید شعب را تشکیل‌بدهندو اعضای کمیسیونها را انتخاب کنند و کمیسیونهانیز باید تشکیل جلسه دهند وهیئت‌رئیسه خودرا انتخاب‌کنند ومشغول کارشوند .

جواب خطابه شاهنشاه

دراین هنگام متن جواب مجلس‌به خطابه افتتاحیه اعلیحضرت همایونی که باید طی شرفیابی توسط هیئت رئیسه معروض گرددقرائت گردید.

(متن خطابه جداگانه‌چاپ شده‌است)

درآخر جلسه آقای رئیس‌اظهار داشت :باستثنای آقای همایونی و آقای سعیدمهدوی اعتبارنامه‌های‌آقایان دریانی و ایلخانی زاده تصویب‌شده تلقی میشود (نمایندگان‌ـمبارك‌است)

ختم جلسه

نیمساعت بظهر جلسه ختم شدو جلسه آینده بروز یکشنبه موکول گردید.

خطابه مجلس شورایملی

به پیشگاه اعلیحضرت همایونی

پیشگاه مبارك اعلیحضرت همایون شاهنشاه محمدرضاشاه پهلوی

بیستمین دوره **قانونگذاری** مجلس شورایملی که‌با تاییدات خداوند متعال **وتوجهات ذات‌شاهانه** افتتاح یافته‌مطابق اصل‌دهم قانون اساسی آمادگی **خودرابرای انجام وظائف ملی‌و** قانونی بعرض میرساند .

ابراز حسن نظرورضایت خاطر شاهنشاه ازمجلس دوره نوزدهم **قانونگذاری دروضع وتصویب** قوانین متناسب باتحولات بزرگی که **مقارن‌آن دوره درتمام شئون** کشور بعمل‌آمده موجب نهایت شکر **گذاری‌است ومسلم‌است این** عنایات وتوجهات ذات‌شاهانه مایه‌تشویق **نمایندگان دوره بیستم قانونگذاری** وموجب مزید سعی‌و کوشش‌آنها **درادای‌وظائف‌ملی‌و قانونی‌خواهد** بود تصویب قانون اصلاحات از ضی **بیمه‌های اجتماعی وکارگری** وقوانین سودمند دیگری که‌مجلس‌سابق **افتخار وضع‌آنهارا داشته‌است** برای‌حفظ منافع ومصالح ملت ایران **نهایت ضرورت راداشت‌و** مجلس جدیدنیز چنانکه منظور نظر همایونی است **نظارت دقیق‌خودرا** برای حسن اجراء قوانین مصوبه اعمال‌خواهد نمود **پیشرفتهاو ترقیات** نمایانی که‌در دوره گذشته درکلیه شئون کشور حاصل‌شده آینده امیدبخشی رابرای ملت‌ایران نوید میدهد.

بدیهی‌است این نتایج عالیه درسایه توجهات خاصه ذات مقدس شاهانه وآرامش وثبات اساسی نصیب ملت‌ایران گردیده است .

نظارت دقیق‌درامر مالی وبودجه کل کشور وتعقیب اصلاحات اداری که‌درشئون مختلفه مملکت‌مورد احتیاج است دراین دوره‌قانون‌ـ گذاری نیزوجههمت نمایندگان مجلس‌شورایملی است و برای نیل باین مقاصد که‌خاطر شاهانه بآنها معطوف است سعی بلیغ خواهدشد توجه ذات‌شاهانه به‌مسئله قانون انتخابات ولزوم تدوین قانون جدیدی که‌متناسب بامقتضیات روزباشد مورد تائیداست وبابررسی کامل و استفاده ازتجارب گذشته سعی وکوشش خواهدشد این امرمهم‌اجتماعی وملی‌نیز بنحومطلوب انجام شود مجلس شورایملی ازصمیم قلب‌از درگاه خداوند قادر متعال خواستاراست عنایات کامله خودرا شامل وجود مبارك شاهنشاه محبوب‌وجوان بخت‌ما فرمودوهمواره نمایندگان ملت‌را درانجام وظائف ملی‌و قانونی وتامین موجبات سعادت وترقی و رفاه وآسایش ملت‌ایران موفق وموئید دارد .

دبیران و

بقیه از صفحه اول

شایسته ای نیست زیرا معلم دو کلاس دارای قدرت و سلطه اخلاقی است‌و قدرت و تسلط او در نزد شاگردان برابر هیچ قدرتی نمیتواند باشد . سکوت معلم در برابر شاگرد دلیل عجز و ناتوانی و ضعف اوست و بشخصیت او لطمه میزند . معلم نباید در کلاس سکوت نماید و بدین ترتیب از کمی حقوق شکوه و گلایه نزد شاگرد برد و خود را حقیرسازد. خوشبختانه نظر اصولی و منطقی مامورد توجه اغلب‌فرهنگیان ومعلمین پایتخت قرار گرفت . عده زیادی از معلمین در ظرف این دو روز نوشته ما را مورد تایید قرار دادند و گفتند همانطور که شما نوشته اید ما حاضر نیستیم مشکلات‌مالی خودرا درمقابل شاگردان خود که فرزندان و اطفال ما هستند مطرح سازیم.ما فرمانروای مطلق کلاس‌هستیم وهیچ فرمانروائی در برابر ۱۱فراد خود سکوت نکرده است .

امروز گزارش خبرنگاران سرویس فرهنگی اطلاعات حاکی بود که اکثریت قریب باتفاق معلمین درکلاسها بتدریس اشتغال داشتند و حاضر نشدند دربرابر شاگردان خود سکوت بکنند . ما یقین‌داشتیم که معلمین فهمیده کشور منطق صحیح و اصولی را قبول می‌کنند و باقدامی دست نخواهند زد که مخالف شان و مقام استادی باشد

امروز معلمین در کلاسها به تدریس پرداختند و حتی در بعضی‌از آموزشگاهها امتحانات ثلث دوم‌نیز بعمل آمد

اکثر روسای مدارس و خود معلمین بخبرنگاران اطلاعات تشکیل کلاس ها و انجام درس و بحث را یادآوری نمودند و ضمن تائید این مسئله‌که حقوق آنها ناچیز است تذکردادند که هرگز حاضر نیستند باینگونه اقدامات دست بزنند و بشخصیت استادی و فرهنگی خویش لطمه‌وارد سازند .

خوشبختانه تقاضای عموم معلمین در مورد افزایش حقوق مورد توجه دولت وآقای نخست وزیر واقع‌شده و در تماسی که فرهنگیان با شخص نخست وزیر گرفته‌اند ایشان‌تاکید نمودند که‌ترتیب مقتضی داده‌خواهد شد و افزایش حقوق آنان عملی خواهد گردید .

ماامیدواریم آن عده از آقایان معلمین که برای رسانیدن اعتراض خود از کمی حقوق بسکوت مبادرت ورزیدند باکثریت همکاران خود تاسی جویند و از دولت میخواهیم نسبت بانجام خواسته‌های منطقی فرهنگیان اقدامات مقتضی مبذول دارد و ما درسر مقاله امروز خود طبق وعده‌ای که داده‌بودیم این موضوع را مورد بحث قرار داده‌ایم

کلیه دانشجویان

بقیه از صفحه اول

ساعت دو ونیم بدانشکده مراجعه نمودند و تاساعت ۳ و نیم در حدود ۲۰۰ نفر از ۳۵۰ دانشجوی سال اول کارت های‌خود را تعویض کرده بودند .

دانشکده علوم

در دانشکده علوم قبل از تعویض کارت‌پرونده هرکدام از دانشجویان را مطالبه میکردند روی همین نظر کار تعویض کارتها بکندی انجام میگرفت .

آقای دکتر شیخ تعاون دانشکده علوم بخبرنگار ما گفت کلیه کلاس های تهیه - شروع بکار کرده و فقط عده معدودی غایب بودند که تصور میرود در شهرستانها باشند

دانشجویان از در دانشکده های مربوطه وارد می شدند ولی درهای ورود بمحوطه دانشگاه باز بود .و دانشجویان می‌توانستند پس از نام نویسی بمحوطه دانشگاه داخل‌شوند

دانشکده فنی

کلاسهای تهیه دانشکده فنی‌روز دوشنبه افتتاح نشد آقای مهندس ریاضی در اینمورد بخبرنگار ما اظهار داشت :

کلاس وزارت کشور از صبح امروز دائر بود و تا آخر هفته آینده نیز درس ادامه خواهد داشت

چون عده دانشجویان برای تشکیل ۳ کلاس تهیه دانشکده کافی‌نیست لذا از روز شنبه فقط یکی از کلاس هاتشکیل خواهد شد .

ضمنا اگر دانشجویانی که کارتهای خود را تعویض کرده‌اند تقاضای‌تشکیل کلاس نمایندگلاسی برای آنها مفتوح خواهد شد درغیر اینصورت در تمام اوقات‌روز استادان در دانشکده هستند تا اشکالات درسی دانشجویان علاقمند را رفع نمایند . در حدود امکان کوشش خواهد شد تا دانشجویان از وقت خود حداکثر استفاده رابنمایند

دانشکده ادبیات

در دانشکده ادبیات همانطور که اعلام شده بود دانشجویان رشته ادبیات فارسی برای تعویض کارت مراجعه نمودند و عده زیادی از دانشجویان رشته مزبور کارتهای خود تعویض کردند .

در مورد تشکیل کلاسهای موسسه زبانهای خارجه آقای دکتر مینوچهر معاون دانشکده ادبیات به خبرنگار ما گفت چون هنوز مردد هستیم که کارتهای شاگردان مؤسسه زبان را تعویض کنیم بنا براین افتتاح کلاسهای موسسه مزبور بتاخیر میافتد .

از صبح امروز نیز کار تعویض کارتهای دانشجویان دانشکده های مختلف شروع شد .ودانشجویان در کمال نظم وانضباط‌برای‌تعویض کارتهای خود بدانشکده‌ها مراجعه میکردند .

آقای دکتر سام معاون موسسه علوم اداری و بازرگانی دانشکده حقوق به‌خبرنگارما اظهار داشت :

از روز دوشنبه دانشجویان برای تعویض کارت مراجعه کرده‌اند و امروز کار تعویض کارتها بپایان میرسد ولی نمیتوان کلاسهاراقبل از عید بازنمود چون عده‌ای از دانشجویان درمسافرت هستند و تجدید دروس برای آنها امکان ندارد و گذشته از آن چون در اساسنامه دانشکده قید شده‌است که اگر دانشجوئی یك ششم‌ساعت غیبت داشته باشد .(موجه و غیر موجه) از امتحانات محروم‌میشود امکان ندارد کلاسهارا افتتاح‌نمائیم و برای دانشجویان غایب غیبت منظور کنیم .

بطوریکه خبرنگار ما اطلاع میدهد از هیچکدام از دانشجویان تعهدگرفته نمیشد وفقط کارتهای‌دانشجوئی‌آنها تعویض میگردیدو کارت جدید به‌آنها داده میشد . قبلا قرار بود تعهد کتبی از دانشجویان اخذ شودو دراین تعهد آنها ملزم شوند که در محیط‌دانشگاه فعالیت سیاسی ننمایند .

امروز آقای‌مرعشی‌سخنگوی‌دانشگاه تهران بخبرنگار ما اظهارداشت بنا بتقاضای آقای دکترفرهاد رئیس دانشگاه وموافقت مقامات مربوط تا روز شنبه کلیه دانشجویانی که در جریانات اخیردانشگاه‌بازداشت‌شده‌اند از زندان آزاد میگردند .

دانشجویانی که از زندان آزاد می شوند می‌توانند برای تعویض کارت خودبدانشکده‌های مربوطه مراجعه کنند و کارتهای خودرا تعویض‌نمایند.

خبرنگار ماگزارش‌میدهدکارت کلیه دانشجویان‌تعویض‌خواهدشدوهیچیك‌از دانشجویان از تحصیل محروم نخواهد شد .

بطوریکه خبرنگار ما کسب اطلاع کرده‌است کلاسهای موسسه زبانهای خارجه دانشکده ادبیات از روز شنبه مفتوح‌خواهدبود.درمورد‌تعویض کارت محصلین موسسه مزبور بعدا تصمیم گرفته خواهدشد .

درمورد دروس عقب‌افتاده‌دانشجویان

هنوز تصمیم قطعی اتخاذ نشده و در کمیسیونی که بهمین منظورتشکیل استادان دانشکده‌ها مشغول مطالعه در خواهد شد مطرح نمایند و نتیجه‌کلی زمینه دروس مربوط بخود هستند تا گرفته شود.

انتخابات در رفسنجان متوقف شد

روزهای اخذ رای ارامنه جنوب تعیین گردید

خبرنگار ما در اصفهان گزارش میدهد انجمن نظارت بر انتخابات ارامنه جنوب در اصفهان تشکیل جلسه داد و پس از مذاکرات لازم روزهای جمعه نوزدهم ، شنبه‌بیستم یکشنبه بیست و یکم و دوشنبه ۲۲ اسفند ماه برا ی‌اخذ رای ارامنهٔ جنوب که مرکز آن در اصفهان است تعیین گردید .

متوقف شد

طبق گزارش خبرنگار ما در رفسنجان‌انتخابات‌رفسنجان‌سه‌روزقبل شروع شد و پریروز اخذ آراءآغاز گردید ولی بعلت اعتراضات‌پی‌درپی آراءماخوذه باطل‌اعلام شد و انجمن نظارت منحل گردید فعلا صندوق آراء ماخوذه در رفسنجان تحویل شهربانی شده وانتخابات این شهر متوقف گردیده است .

کلید گم شده

یك کیف چرمی که در داخل کیسه نایلون قرار داشت ومحتویات آن دو تا کلید ۱۷۰ تومان پول‌ویك تقویم و یك عینك بود در تاکسی گم شده از جوینده این کیف تقاضا میشود ۱۷۰ تومان رابعنوان‌مژدگانی برداشته و پیدا شدن کلید ها را توسط تلفن ۳۶۲۲۷ اطلاع دهد

آ‌ـ۴۶۹۰۲

دولت جدید

بقیه از صفحه اول

نام وزارتخانه هائی که وزیرانش عوض میشوند ذکرکرد و بلحاظعدم قطعیت این امر ما بادر دست‌داشتن اطلاعاتی دراین باره از انتشار نام وزیرانی که میروند و می‌آیند خودداری می‌نمائیم و معتقدیم‌مادام که کابینه تشکیل نشده و بحضور اعلیحضرت‌همایونی و مجلس‌شورای ملی معرفی نگردیده اند نمیتوان‌در تغییرات جدید قطعیت قائل شد و از تغییرات آینده نام بمیان‌آورد.

نماینده ارامنه

امروز از طرف فرماندار تهران اعتبار نامه آقای فلیکس آقایان که به نمایندگی اقلیت ارامنه انتخاب شده بود صادر گردید . و تسلیم وی شد .

از صبح امروز

خرید و فروش مارك آغاز شد

نرخ برابری مارك باریال ۵ درصد بالارفت

از امروز فروش مارك آلمان با نرخ جدید درشعب بانك ملی در تهران وشهرستانها آغاز شد.

آخر وقت روز دوشنبه بوندس بانك آلمان (بانك مركزی آلمان) طی تلگرافی درباسخ تلگراف‌بانك ملی نرخ جدید مارك را به پول‌های مهم جهان واز جمله دلار و لیره اطلاع داد وبلافاصله دربانك ملی نرخ جدید مارك تعیین شده و به اطلاع ۲۲ شعب بانك ملی درتهران وشهرستانها كه معاملات ارزی‌می كنند رسید.

برطبق نرخ جدید خرید مارك‌در بانك ملی ۱۸٫۷۵ ریال و فروش آن ۱۹٫۱۵ ریال است در حالیكه سابقا نرخ مارك ۱۷٫۸۵ ریال و نرخ فروش آن ۱۸٫۲۵ ریال‌بود.

همانطور كه پیداست كه هر كدام از این نرخها ۹۰ دینار یا ۵ درصد بالارفته است و تفاوت ۴۰ دیناری خرید وفروش مارك ازطرف بانك ملی ثابت مانده است.

هجوم

روی هم رفته امروز صف‌خریداران مارك برای ارسال ارز جهت محصلین وایرانیان مقیم آلمان در بانك ملی بعلت توقف فروش مارك یكروز تعطیل طولانی تر از روزهای قبل بود.

عده‌ای تصور میكردند كه‌گران شدن مارك بواسطه تصمیم دولت ایران بوده است ولی بعضی دیگر كه وارد بودند برای‌سایرین‌توضیح میدادند گران شدن مارك یك‌امر خارجی است وگران شدن آن بواسطه تصمیمی بوده كه دولت آلمان گرفته است.

باین ترتیب درایران ۵ روزبعد از اعلام نرخ جدید مارك درآلمان فروش‌مارك بنرخ جدیدآغاز‌گردید

نرخ جدید عصر شنبه این‌هفته درآلمان اعلام شد و مقرر گردید پس‌از تعطیل یكشنبه (روزتعطیل عمومی اروپائیان) یعنی از صبح‌روز دوشنبه بمرحله اجرا درآید.

علت اینكه درشب تعطیل این نرخ اعلام شد آن بود كه اولا بواسطه تعطیل بودن موسسات و بورس‌ها این نرخ‌مورد سوءاستفاده قرار نگیرد وثانیا بانكها وبورس ها و موسسات تجاری فرصت‌داشته باشند كه تاصبح دوشنبه‌ویااستفاده از تعطیلی یكشنبه برابری جدید مارك رابا‌پولهای جهان معین‌كرده واز صبح دوشنبه (روز اول هفته) بدون وقفه كار خودرا آغاز كنند.

شهادت پیشوای بزرك اسلام

بقیه از صفحه اول

جهان بریست‌وشیفتگان فضیلت وعدالت وتقوی رابرای همیشه‌در غم واندوه خود عزادار ساخت .

علی علیه‌السلام بزرگترین مظهر تقوی وعدالت وصداقت‌بود كه با دانش سرشار و توانائی فوق‌العاده خود میتوانست دولت جدیداسلام راباوج عزت وافتخار وشرافت مادی ومعنوی برساند ولی متاسفانه ابنای روزگار تاب وتحمل اجرای‌عدالت اورانداشتند این‌بود كه‌اورا كشتند تانوباره حكومت اسلام بدست حكام‌جور واستبداد‌بنی‌امیه افتادومسلمانان یوغ بندگی‌واسارت طبقه‌متنفذ و حاكمه رابرگردن‌نهادند و آن آزادی وبرادری وعدل ومساوات كه‌نبی‌اكرم در تحت تعلیمات عالیه اسلام بجامعه عرب‌بخشیده بود فراموش شد .

ماشهادت پیشوای عظیم‌اسلام را بمسلمانان و شیعیان جهان تسلیت میگوئیم وامیدواریم كه دراین ماه‌رمضان ولیالی متبركه قدر همه ازنعمت بیدریغ الهی برخوردار گردیده ودر انجام‌امور دنیا وآخرت خود رستگار و كامیاب شوند .

با كمال تاسف و تاثر در گذشت شادروان جناب **آقای محمد علی همایون جاه** صاحبمنصب صدیق و قدیمی وزارت امور خارجه و وزیر امور خارجه اسبق را باطلاع عموم می رساند . مجلس ترحیم فقید سعید روز شنبه بیستم اسفند ماه از ساعت ۳ تا ۵ بعد از ظهر در مسجد مجد بر-قرار خواهد بود **وزیر امور خارجه**

خانواده های **همایونجاه ـ كامرانی ـ پور همایون ـ همایونفر ـ زاهدی ـ میر فندرسكی**

با كمال تاثر در گذشت **جناب آقای محمد علی همایونجاه** وزیر اسبق امور خارجه را باطلاع دوستان و آشنایان می رساند . مجلس ختم مردانه آن مرحوم روز شنبه بیستم‌اسفند از ساعت ۳ تا ۵ بعد از ظهر در مسجد مجد و مجلس ختم زنانه بعد از ظهر همان روز در منزل آن مرحوم واقع درخیابان نادری كوچه لاله منعقد خواهد بود .

دكتر علی اصغر پور همایون ـ سالار اقدس كامرانی ـ مهندس ابراهیم همایونفر ـ حسین پور همایون ـ اسمعیل همایونفر ـ مهندس فریدون زاهدی ـ محمود میرفندرسكی

در گذشت آقای همایونجاه كه یكی از رجال خدمتگزار كشور بود و عمری در خدمات دولتی بویژه وزارت امورخارجه گذراند موجب كمال تاسف است ما بخانواده های محترم‌آن مرحوم و باز ماندگان بویژه آقای دكتر پور همایون وزیر بازرگانی مصیبت وارده را تسلیت میدهیم .

بمناسبت نهمین سال وفات مرحوم مغفور **میرزامحمد لواسانی** طاب ثراه مجلس تذكری ازساعت ۷و نیم تا ۱۰ بعد از ظهر روز پنجشنبه هیجدهم اسفند ماه جاری در منزل شخصی واقع در خیابان ایران بازارچه سقا باشی منعقد خواهد بود . **مهندس علی اصغر لواسانی**

بمناسبت سال فوت مرحوم‌جوان ناكام **آقای عبدالرحیم كنی** فرزند حضرت آقای حاج شیخ محمد حسین كنی درلیله جمعه ۲۲ رمضان مجلس ترحیمی در مسجد ولی عصر ع واقع در خیابان حشمت‌الدوله غربی از ساعت ۸ تا ۱۰ بعد از ظهر بر قرار و از اهالی محل و مومنین وعلاقه مندان دعوت‌میشود در مجلس مذكور جهت شادی روح‌آنمرحوم شركت فرمایند

آ‌ـ۴۲۱۶۳ **هیئت مدیره مسجد ولی‌عصر ع**

با كمال تاسف فوت شادروان **بانو زینت‌السلطان‌آراسته** همسر آقای حسینعلی میرزا آراسته را باطلاع دوستان و آشنایان میرساند مجلس تذكر مردانه از ساعت ۳و نیم تا ۵و نیم بعد از ظهر روز جمعه ۱۹ اسفند ماه در مسجد حاج حسن واقعه در خیابان شاپور و مجلس ختم زنانه نیز درهمان ساعت در منزل آنمرحومه (سی متری چهار راه لشگر كاشی ۱۶) بر گذار خواهد شد .

حسینعلی آراسته ـ دكترعبداله‌آراسته ـ ربابه آراسته ـ همای آراسته ـ سیف‌اله كافی ـ سرهنك مهدی حریری ـ مصطفی فرد بهبهانی ـ ستوان ۱ علی زهدی ـ حبیب مقدم ـ پرویز حجازی ـ سرتیپ ابراهیم منصوری‌دارا ـ دكتر سیروس آراسته ـ سرهنك پرویز آراسته ـ رضا دیبا ـ دكتر رحسین مقدم ـ منصور منصوری ـ مهندس فیروز همایونی ـ منوچهر پیشوا ـ هوشنك منصوری

آ‌ـ۴۲۱۹۹

بعموم‌بازماندگان آنمرحومه‌مصیبت‌وارده راتسلیت‌میدهیم

جمعه

ازساعت ۸و نیم الی ۱ بعدازظهر باز است

مغازه پیرایش ـ لاله‌زار

آ‌ـ۴۶۸۷۲

تمدید مدت آگهی مناقصه شماره ۷۷ر۱ر۱۲ر۳۹ مربوط به خرید قاشق غذاخوری اداره سررشته داری ارتش باطلاع عموم داوطلبان‌شركت در مناقصه قاشق غذاخوری میرساند آگهی مناقصه فوق تمدید و تاریخ قبول پیشنهادات تا آخر وقت اداری روز ۲۳ر۱۲ر۳۹ و تاریخ قرائت پیشنهادات ساعت ۹ صبح روز چهارشنبه۲۴ر۱۲ر۳۹ خواهدبود .

آ‌ـ۴۶۹۰۶ **اداره سررشته‌داری ارتش**

آگهی‌های تسلیت

دوست ارجمند سركار سرهنك ستاد احمدوائقی

دوستان شما در مصیبت وارده خود را شریك وسهیم میدانند از خداوند متعال شادی روان برای آنمرحومه و سلامتی و سعادت برای آندوست عزیز مسئلت داریم .

سرهنك ستاد مرادیان ـ سرهنك كیانی ـ سرهنك ستاد شیبخان ـ سرهنك ستاد مولوی ـ سرهنك رازی ـ سرهنك ستاد صمصام ـ سرگرد جناب ـ سروان افشار

با كمال تاسف در گذشت شادروان محمد منصوری را به آن فامیل جلیل بویژه جناب آقای علی منصوری و جناب سرگرد عطاءاله فروغی و آقای حفیظ‌اله فروغی تسلیت‌عرض و بقای‌عمر و عزت بازماندگان آن فقید سعید را از خداوند متعال مسئلت مینمائیم .

حسین جلالی ـ عباسعلی جلالی ـ ماشاءاله همتی ـ ایرج سلطانی ـ جمشید جلالی ـ ناصر قلی همتی

جنابان آقایان ابراهیم پور انصاری وامیر پور انصاری

از خبر فوت ناگهانی علیه محترمه مادرتان بینهایت متاثرم و خودم را در غم شما شریك میدانم **عیسی فتحیه**

افسران و درجه داران گارد شاهنشاهی مصیبت وارده را بخانواده نشاط بخصوص به سركار سرگردنشاط‌تسلیت می گویند . **سرتیپ اویسی**

مصیبت وارده را بخاندان محترم معصومی بخصوص دوست ارجمندم جناب سرهنك غلامحسین معصومی تسلیت عرض می نمایم . **سرهنك ستاد وثیق**

افسران و درجه داران دژبان قرار گاه كل با كمال تاثر و تالم مصیبت وارده را بخاندان معصومی خصوصا به تیمسار سرتیپ معصومی تسلیت عرض نموده صبر و شكیبائی عموم بازماندگان آنمرحومه را از درگاه‌خداوندبزرك مسئلت دارند . **دژبان قرارگاه كل**

سركار سرهنك فرزانه ریاست شهربانی گرگان

با نهایت تاسف وتاثر مصیبت وارده به جنابعالی و خانواده محترم تسلیت عرض مینمائیم .

آ‌ـ۴۶۷۶۴ **هوشنك نژند و بانو**

دوست عزیزم سركار سروان دكتر فضل‌اله عهدیه

فوت ناگهانی مادرتانرا بشما و خانواده گرامی تسلیت عرض مینمائیم **سروان دكتر سیرجانی ـ ستوان‌یكم‌بختیار**

با كمال تاسف پیش آمد مولمه را به خانواده محترم كامیاب و حریری تسلیت عرض‌میكنم.

آ‌ـ۴۶۷۷۰ **اصفهان ـ سرگرد محمودی**

سركار سرهنك معصومی

فدراسیون والیبال كشور مصیبت وارده را بجنابعالی و فامیل محترم تسلیت عرض مینماید **امیر امین**

با نهایت تاسف مصیبت وارده را بخانواده های محترم وشمگیر امیر سلیمانی و دیباج تسلیت عرض مینماید

آ‌ـ۴۲۱۱۵ **امیر امین**

سركاران سرهنك غلامحسین وابوالحسن معصومی

كار كنان و قهرمانان باشگاه تهران در مصیبت وارده شریك و بقای عمر آنجنابان و خانواده محترمتان را ازدرگاه احدیت خواستارند .

آ‌ـ۴۲۱۱۷ **مدیر باشگاه‌تهران ـ مهندس‌تیزهوش**

مصیبت وارده را بدبیر محترمه خانم‌رفیع زاده تسلیت عرض كرده و بقای آن خاندان را خواستاریم

دانش آموزان ٤ طبیعی الف دبیرستان رضا شاه كبیر (نوربخش)

آ‌ـ۴۲۰۹۹

بدینوسیله مراتب تاثر و تالم خودمانرا از ضایعه اسفناك فوت والده تیمسار سپهبد جهانبانی بخصوص خانواده‌محترم جهانسوز ابراز داشته بقای عمر و سلامت آن خاندان جلیل را از خداوند متعال مسئلت داریم

آ‌ـ۴۲۰۹۷ **كارمندان شركت سهامی‌وارسا**

با كمال تاسف فوت مرحومه مادر آقای پور انصاری و مادر خانم آقای خان محمدی را به خانواده های محترم پور انصاری و خان محمدی تسلیت عرض نموده سلامتی ایشان را خواستار میباشیم . **كار كنان دبیرستان البرز**

سركار سرهنك وشمگیر برادر عزیزم

با نهایت تاثر مصیبت وارده را تسلیت عرض سلامتی بازماندگان محترم را از خداوند خواهانم .

آ‌ـ۴۲۰۸۵ **سرهنك احمد نصری**

فوت مرحوم دكتر قوام صحت كاشانی را به بازماندگان آنمرحوم تسلیت عرض نموده سلامت و بقاء آنانرا از خداوند متعال خواستاریم .

انجمن همكاری خانه و مدرسه دبیرستان دولتی‌سحاب

كارمندان و آموزگاران دبستان و دبیرستان ملی مهین

مصیبت وارده را بسركار خانم مطیعی و خانم مهین برزین تسلیت عرض كرده و بقای باز ماندگان را از درگاه احدیت مسئلت دارند . **از طرف كلیه كارمندان‌مثیره‌بیتا**

نصرتعلی صدری پس از فرار، در کربلا ازدواج کرده‌است

امروز ضمن یك اطلاعیه رسمی تاییدشد که نصرتعلی صدری باوجوداینکه گذرنامه جعلی داشته بطور قاچاق بابلم از مرزخارج شده و پس ازاینکه شهربانی عراقوی را تحویل مامورین مرزی داده مدتی در کرمانشاه زندانی بوده‌است

صدری میگوید: هرچه زودتر دکتر صفدری را بامن مواجهه دهید اگرگفت من اورا باچاقو زدم کلیه جرائمی راکه بمن نسبت میدهید قبول دارم!

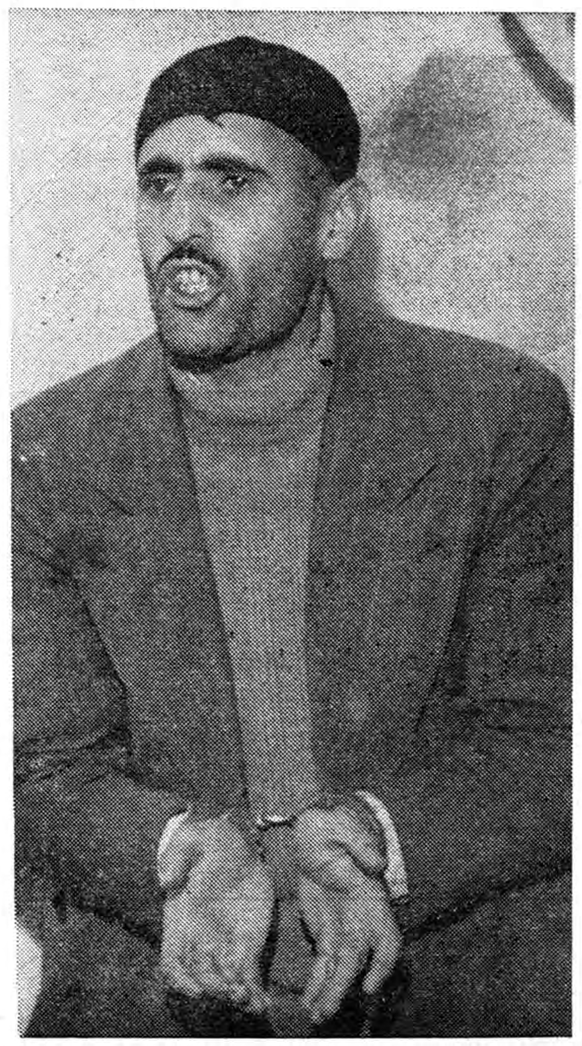

نصرتعلی صدری دردادسرا میگفت: دست از سر من بردارید

امروز سخنگوی شهربانی کل‌کشور در باره دستگیری نصرتعلی صدری این اطلاعات را در اختیار خبرنگاران گذاشت: ازروز وقوع جرم و کشته شدن دکتر صفدری و گم‌شدن نصرتعلی صدری مامورین پلیس مدام درصدد بدست آوردن نشانیها وآثار وردپای او بودند وپس‌از دستگیری نصرتعلی‌در شیراز واعزام‌وی بتهران ضمن‌تحقیقات معلوم شد که‌نصرتعلی بااینکه گذرنامه جعلی داشته بلافاصله پس‌از وقوع‌جرم بخرمشهر حرکت کرده ولی با بلم بشکل مسافر قاچاق از مرزخارج و بکشور عراق واردشده‌است در شهر کربلا ازدواج کرده‌وبعد بترکیه‌حرکت نموده پس‌از چندروزاقامت در ترکیه خود را به بیروت رسانده و مجددا بعراق مراجعت کرده است. چون گذرنامه جعلی نامبرده‌درحین مسافرت ها مفقود شده‌بود نصرتعلی بشهربانی عراق‌مراجعه می‌نمایدو شهربانی عراق پس‌از ۱۵ روزوی رابمرز ایران در قصرشیرین تحویل میدهد.

بازداشت در مرز

درمرز ایران نصرتعلی چون‌بکلی قیافه خود راتغییر داده‌بود وخود را بنام حاج‌رشیدهاشمی معرفی کرده‌بود مدت یك‌هفته درارددوی کار کرمانشاه بازداشت‌بود وپس‌ازآزادی‌وارد همدان شده‌وبعد راه شیراز راپیش میگیردو هنگامی که‌نامبرده در شیراز مشغول خرید تقویم‌بوده‌افسری ازاهالی‌رضائیه بنام سروان «هژیر» نصرتعلی صدری راشناخته‌و بپاسبانها معرفی میکند. پاسبانهای شهربانی شیراز ویراجلب وبکلانتری تحویل میدهند وبلافاصله مراتب تلگرافی بمرکز گزارش‌شدو دستور اعزام وی‌ازطرف رئیس‌شهربانی کل‌صادر گردید ونصرتعلی صدری‌را بتهران آوردند وپس‌ازتکمیل تحقیقات وی بدادسرای تهران فرستاده شد.

پریروز خبرنگاران ما گزارش دادند که چگونه نصرتعلی صدری متهم بقتل مرحوم دکتر محمد صفدری استاد دانشگاه در شیراز بوسیله مامورین پلیس دستگیرو تحت‌الحفظ به‌تهران فرستاده شد و چگونه ساعت ۱۲ شب به تهران رسید وباداره آگاهی منتقل گردید

بقرار اطلاع دراین دوروزه از نصرتعلی صدری که در ابتدای بازجوئی خودرا جلیل یوسفی‌معرفی میکرد تحقیقاتی بعمل آمده است این تحقیقات از ساعت ۱۲ شب‌که متهم به‌تهران رسیده شروع شده است.

نصرتعلی صدری سرانجام دراثر بازجوئیهای مداومی که از اوبعمل آمده وبادلائلی که مامورین برای اوذکر کرده‌اند بالاخره ناچار به اعتراف گردید وگفت که من نصرتعلی صدری میباشم و سابقا دانشجوی دانشگاه بوده‌ام.

صفدری را نمیشناسم!

نصرتعلی صدری سپس گفته است: دکتر محمد صفدری استاد دانشگاه را میگوئید من با چاقو او رامضروب و مجروح ساخته‌ام. تا بحال درعمرم ندیده و اورا نمی‌شناسم شاید شخص دیگری اورا باچاقو مجروح ساخته و دکتر در اثر عداوتی که بامن داشته مرا مجرم معرفی نموده‌است!

بامن مواجهه دهید

نصرتعلی صدری در این‌بازجوئی هاگفته است: اگرشما مرامجرم میدانید ویقین دارید که من‌دکتر صفدری استاد دانشگاه را باکارد مجروح کرده‌ام خوبست‌هرچه‌زودتر اورا احضار کرده وبامن مواجهه دهید واگر دکتر صفدری اظهار داشت که من اورا باچاقوزده‌ام کلیه جرائمی راکه بمن نسبت میدهید قبول دارم!

بی‌اطلاعی مصلحتی

بقرار اطلاعی که خبرنگار ما کسب نموده است تاکنون نصرت علی صدری اینطور وانمودکرده است که از مرگ دکتر صفدری بی‌خبر است وضمن باز جوئی‌ها نیز مکرر درخواست کرده که دکتر رابااو مواجهه دهند ولی‌استنباط میشود که متهم‌برای‌اینکه خودرا از موضوع بی‌اطلاع جلوه دهد چنین مطالبی را عنوان میکند زیرا قابل قبول نیست با وجود اینکه روزنامه‌ها به‌تفصیل خبرمرگ دکتر صفدری را شرح داده او در این مدت از مرگ دکتر صفدری بی‌اطلاع باشد.

مرا فراری داد

نصرتعلی صدری در تحقیقاتی که از او درباره چگونگی خروج ازمرز ورفتن بکربلا ونجف بعمل آمد اظهار داشته که یکی از دوستانم وسائل خروج مرا از مرز فراهم نمود واگر اورا احضار نمائیدمطالب برشما روشن خواهد شد.

دانش آموزی کشته شد

پسربچه‌ایکه بامشت موجب مرگ همکلاس خود شده بود در منزلش داخل یك گونی گچ مخفی شده بود

ملایر ـ خبرنگار اطلاعات: عصر پریروز هنگامیکه مدارس ملایر تعطیل شد ودانش آموزان دبیرستان سعدی از مدرسه‌بیرون آمدند بین دونفر از دانش آموزان دبیرستان مزبور بنام محمد رضا جعفری ومهدی افصحی ضمن مشاجره نزاعی درگرفت و این‌نزاع بزدوخورد شدیدی انجامید ومهدی افصحی سرغلامرضا جعفری رازیر بغل گرفت و چند ضربه محکم مشت برسر او کوبید.

مهدی پس‌از آنکه اززدن‌غلامرضا خسته شد اورا که براثر ضربات مشت بیهوش شده بود در میان کوچه پشت شرکت ملی نفت بجا گذاشت وفرار کرد. عابری با مشاهده دانش‌آموز بیهوش او را باتاکسی به‌بهداری منتقل نمود. در بهداری پس‌از معاینات لازم معلوم شد غلامرضا در همان لحظات‌اولیه زدوخورد براثر ضربات مشت‌دچار خونریزی مغزی شده و مرده‌است. بااطلاع جریان بشهربانی ازطرف مامورین برای دستگیری مهدی افصحی اقدام شد ورئیس شهربانی شخصا مهدی را که درخانه خود مخفی‌شده وتاگلودر گونی کچ فرورفته بود دستگیر کرد.

این دودانش‌آموز هردودر کلاس اول دبیرستان سعدی تحصیل می کردند و۱۳ ـ۱۴ ساله بودند. طبق اظهار رئیس دبیرستان مهدی ـ افصحی وغلامرضا جعفری هردونفر از دانش‌آموزان فعال و سربزیر بوده‌اند.

پای قطع شده زنی پیدا شد

ساعت ۶ ونیم بعد از ظهر دیروز یك پادر پشت‌ساختمانی واقع در خیابان خواجه نصیر طوسی پیدا شد. این پای‌قطع شده که متعلق بزنی میباشد از بالای زانو بپائین است. عصر دیروز یکی از ساکنین کوچه دکتر مفیدی واقع در خیابان خواجه نصیر طوسی‌به مامورین خبر داد که پشت منزل وی یك پای قطع شده که زیر یك جعبه مقوائی بوده پیدا شده است مامورین‌بمحل آمده پس از تنظیم صورت‌مجلس این پارا باداره پزشکی قانونی فرستادند.

پزشك قانونی پس‌از معاینه اظهار داشت: لاشه پا متعلق بیك زن است و بتازگی قطع شده است.

مامورین آگاهی مشغول تحقیق میباشند که این پای قطع شده از کجا آمده و متعلق به چه کسی میباشد و آیا جنایتی روی داده است یانه.

تصادف یك فرانسوی

ساعت ۹ونیم دیشب اتومبیل شماره ۲۳۰۹۱ درجاده مازندران ایستگاه سرخه‌حصار باجوانی بنام کریم فرزند محمد تصادف کرد و دراین حادثه کریم کشته شد.

راننده اتومبیل که «پیرژرالد بوکه» نام دارد و تبعه فرانسه‌است از طرف مامورین‌ژاندارمری‌دستگیر و بدادسرای تهران اعزام گردید.

حوادث وقایع

درنتیجه سقوط یك اتومبیل ۳ نفر مقتول و ٤ نفر مجروح شدند

دیروز یك اتومبیل کرایه‌درحوالی کمرو (هزاردره) بدره سقوط کرد دراین حادثه سه نفر کشته شدند وچهارنفر دیگر که‌یکی‌از آنهارانده اتومبیل بود مجروح گردید.

یك مادر و دوفرزند که مسافر این اتومبیل بودند کشته شده‌اند علت سقوط اتومبیل دردره بریدن ترمز آن بوده است. مجروحین این حادثه فعلا در بیمارستان‌بستری میباشند.

شماره این اتومبیل تاکسی‌میباشد ورانندہ آن‌علی‌دادخواه فرزند داداش بود. این اتومبیل دیروز با ۶ نفر سرنشین ازتهران عازم دماوند بودکه در هزاردره درنتیجه‌بریدن ترمزباکوه تصادف کرده وبدره سقوط کرده‌است.

اصابت گلوله

دیروز درحوالی آبیك قزوین میان دومالك برسر اختلافاتی که‌از قدیم بایکدیگر داشتند زدوخورد شدیدی روی داد وعده‌ای در این منازعه دخالت کردند که یکی از آنها بنام امان‌اله تیرخورد وبسختی مجروح شد.

یك جوان دیپلمه در خیابانها گدائی میکرد!

زن این مرد میگفت: شوهرم در مدت چهار سال صد هزارتومان‌ازراه‌گدائی‌جمع‌کرده وباوجوداین بمن‌خرجی نمیدهد

هستم، ۸ سال پیش با علی ازدواج نمودم. او در آنوقع در یك اداره ملی کار میکرد و در آمدش خوب بود ولی دو سال بعد در یك روز برفی، شوهرم از نردبان پائین‌افتاد و پایش شکست و چون بیماری او طول کشید از اداره اخراجش کردند، شوهرم که با عصا در خیابان حرکت میکرد و چون لباس نامرتبی می پوشید، مردم باو ترحم میکردند و گاهی‌او رابجای گداعوضی میگرفتند و باو پول میدادند!

بگدائی عادت کرد

علی که روز های اول از عمل‌مردم ناراحت میشد کم‌کم عادت کرد و پس از اینکه پایش خوب شد دیگر حاضر نشد دنبال کار برود او همانطور عصا بدست میگرفت و در خیابان می‌ـ لنگید و از مردم پول میگرفت.

علی پس از مدتی که گدائی کرد مبلغی در حدود بیست هزار تومان بدست آورد و آنرا به نزول داد و از آن تاریخ تاکنون دیگر خرجی بمن نداده است، تا میگویم خرجی بده بامن به بیمارستان میآید و باطاق رئیس بیمارستان میرود و میگوید نمی خواهم همسرم کار کند و من هم از ترس اینکه از کارم جلوگیری‌نکنند مجبورم دندان روی جگر بگذارم و از او خرجی نخواهم.

٤ سال گدائی و صد هزار تومان پول!

اعظم میگفت: شوهرم در مدت ٤ سال از محل گدائی در حدود یکصد هزار تومان‌پول بدست آورده‌و کارش اکنون خرید و فروش چك های وعده دار است‌و ماهانه‌در حدود سه هزار تومان در آمد دارد!

بالاخره چند روز پیش از دست او بدادگستری شکایت کردم و گفتم که دارای سه فرزند هستم و شوهرم میشود و حالا آمده ام از دست او شکایت کنم.

گدای دیپلمه!

اعظم در داد سرا میگفت: شوهر من دیپلمه و از خانواده معروفی‌است و بمناسبت همین کارش خانواده اش نیز او را طرد کرده اند و من چون ماهانه پانصد و پنجاه تومان حقوق میگیرم و این مبلغ تکافوی مخارج خود و سه فرزندم را نمیدهد ناچار بشکایت شده ام دادسرای ناحیه ۵ دستور دادتا علی از سازمان اردو های کار بدادسرای مزبور اعزام بمن خرجی نمیدهد. هنوز من در دادسرا بودم که دیدم علی بدفتر دادگاههای شهرستان آمد و شکایت کرد که من چون در خارج از خانه کار میکنم نمیتوانم بزندگی زناشوئی خود برسم و از او تمکین نمیکنم و او نفقه نخواهد داد.

موقعیکه شوهرم از در دادگستری بیرون آمد در گوشه ای نشست و مشغول گدائی شد و من پاسبانی را صدا کردم و باو گفتم این مرد گدا است پاسبان او را گرفت و اکنون در سازمان‌اردو های‌کار کرج‌نگهداری

زن قمار باز ۱۵ هزار تومان باخت

زن در حالیکه پالتوی پوست گرانبهائی پوشیده بود باگریه ببازپرس میگفت: من نه زن خوبی برای شوهرم و نه مادر خوبی برای فرزندانم هستم

دو روز پیش در یك‌شعبه‌بازپرسی تهران زنی باوضع رقت انگیزی گریه میکرد و از بازپرس تقاضا داشت تا او را آزاد کند. این‌زن میگفت: آقای بازپرس اگر من زندانی شوم شوهرم مراطلاق‌خواهد داد و بچه‌هایم‌سرگردان‌خواهندشد.

زنی که گریه میکرد و ناراحت بنظر میرسید‌پالتوی‌پوست‌گرانبهائی برتن داشت و خود را هفت قلم آرایش کرده بود و درمقابل او مرد رنك‌پریده‌ای‌نشسته بود و چرت می‌زد!

بازپرس باین زن گفت: خانم شما متهم هستید که یکهفته پیش یك چك بمبلغ ۱۵ هزار تومان باین شخص داده‌اید و چك شما بی‌محل بوده و این شخص‌بشما مراجعه کرده و شما از پرداخت پول چك‌خودداری نموده و سوء نیت شما تایید شده‌و درصورتیکه شاکی از شکایت خود صرفنظر نکند من مجبورم شما را توقیف کنم.

زن قمار باز

بازپرس سپس پرسید خانم من نفهمیدم که شما چرا و بچه‌منظوری این چك را داده‌اید؟

خانم که ساکت نشسته بود دوباره شروع به گریه کردن‌نمود و گفت راستش را بخواهید آقای بازپرس اصلا من نه زن خوبی‌برای شوهرم هستم و نه مادر خوبی برای فرزندانم، من یك زن قمار باز هستم، یکهفته پیش ۱۵ هزارتومان در یك قمار باختم و بامید اینکه‌شب بعد خواهم برد یك چك پانزده هزار تومانی به برنده‌ام دادم ولی‌درشبهای بعد نیز باختم و برای اینکه چکم بی‌محل نماند خیلی کوشش کردم ولی نتوانستم پول فراهم کنم و باینروز افتادم.

تعهد اخلاقی داد

مردی که بعنوان شاکی مقابل خانم نشسته بود از اظهارات خانم عصبانی شد و گفت من این چك را در قمار از خانم نگرفتم بلکه من او را از مردیکه ببول احتیاج‌داشت خریداری کردم.

خانم که متوجه عمل زشت خود شده بود و زندان و دوری‌ازفرزندان و از هم گسیختن زندگی زناشوئی را درنظر مجسم کرده بود ناگهان از جای خود بلند شد و برپای مرد رنك پریده افتاد و در حالیکه گریه میکرد از آنمرد خواهش کرد بنام حفظ خانواده او و بنام انسانیت از شکایت خود صرفنظر کند و پول چك را باقساط از او بگیرد.

این زن میگفت در عوض قول میدهم از این پس جزبه خانه داری‌و شوهر داری بکار دیگری دست‌نزنم و باداره وضع اقتصادی خانه هرچه زودتر قرض خودرا بدهم.

شاکی که واقعا دلش بحال خانم سوخته بود حاضر شد بشرطی که خانم اخلاقا تعهد کند که دیگرقمار بازی نکرده و پول او راباقساطسه ساله بپردازد از شکایت‌خودمنصرف شود.

خانم تعهد کرد و درحالیکه‌قطره های اشك در گوشه چشمش جمع شده بود دادسرا را ترك کرد.

شکارچی مجروح شد

دیروز مردی بنام هدایت که به شکار رفته بود هدف تفنك خود قرار گرفت و مجروح شد.مجروح

نزاع محله پائین ومحله بالا

صبح امروز میان اهالی محله پائین و محله بالای کن زدوخورد شدیدی برسر مسائل جزئی روی داد. دراین زدوخورد عده زیادی بضرب چوب و سنك مجروح شدند ویکی از آنها بنام علی نوروزی فرزند کرم مورد اصابت گلوله قرار گرفت. مجروحین که‌به‌بیمارستان سینا اعزام شده‌اند گفته‌اند که هنوز زدوخورد ادامه دارد ومامورین کمکی از تهران فرستاده شده‌اند.

برنامه نوروز سینماهای سهیلا ـ ایفل

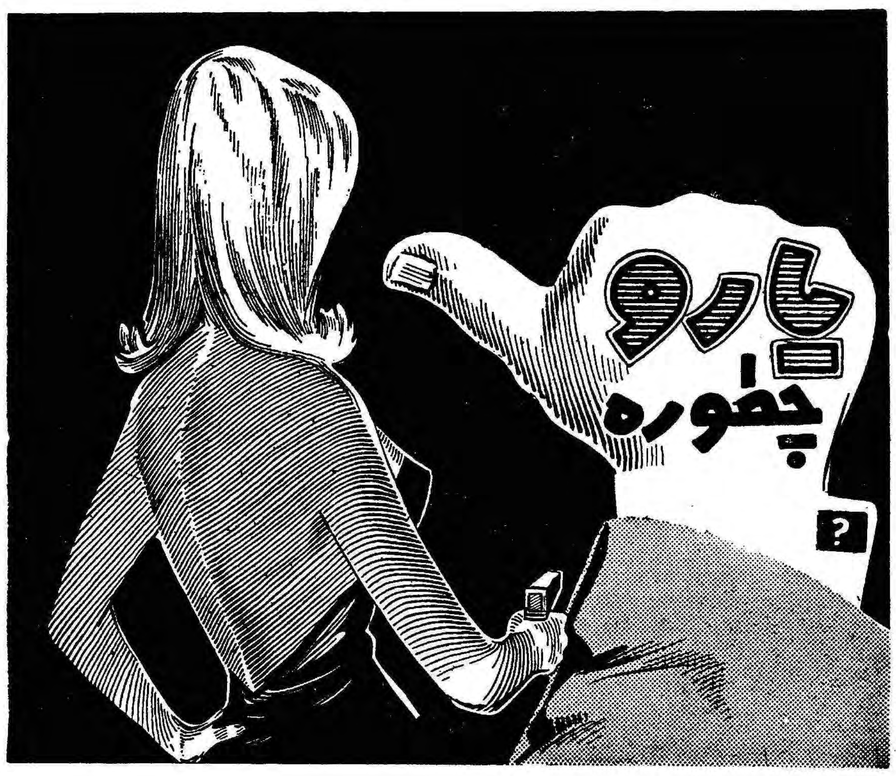

نصرتعلی صدری به آرامی روی صندلی‌کنار آقای فخارپور بازپرس شعبه اول نشسته است

خبری که بدست خبرنگار ما رسیده حاکیست کسی که‌نصرت علی صدری از وی نام برده باحتمال قوی همان کسی میباشد که در شناساندن و دستگیری او موثربوده است.

مراجعه دائی متهم

عصر دیروز مرد موقری که یك جعبه شیرینی ویك پاکت پرتقال دردست داشت بشعبه دادخواست اداره‌آگاهی آمده‌وخودرادائی‌نصرت علی‌صدری معرفی نمود. او گفت‌این خوراکی‌ها رابرای نصرتعلی‌صدری آورده‌ام و میخواهم آنهارا به او برسانید. مامورین اداره آگاهی بدائی متهم جواب دادند که فعلا نصرتعلی صدری برای انگشت ـ نگاری باداره تشخیص‌هویت‌تحویل داده شده ودر اختیار آنها نیست وممکن است فردا باداره آگاهی برگردانده شود.

ملاقات ممنوع

پس‌از بازجوئی هائی که بعداز ظهر دیروز بازپرس از متهم بعمل آورد دستور داد ملاقات بانصرتعلی صدری قاتل دکتر صفدری بکلی ممنوع میباشد. اکنون نصرتعلی صدری دریکی از اطاقهای زندان موقت اداره آگاهی زندانی میباشد وشبانه‌روز یك مامور از اومراقبت میکند واعمال اورا زیر نظر دارد‌تا متهم بفکر خودکشی نیافتد.

تحقیقات بازپرس

امروز گفته شد که احتمال‌میرود تاظهر امروز نصرتعلی صدری متهم به‌قتل مرحوم دکترصفدری وپرونده وی‌برای رسیدگی بدادسرای تهران فرستاده شود و برای بازجوئی متهم در اختیار بازپرس شعبه اول بازپرسی گذارده شود.

پدر دکتر صفدری درباز‌پرسی

از اول وقت امروز پدر مرحوم‌دکتر صفدری که معمم نسبتا سالخورده‌ای است همراه جوانی‌که کراوات مشکی داشت و احتمال داده میشد که‌برادر مرحوم دکتر صفدری باشد در دادسرا حاضر شده بود.

پدر مرحوم دکتر صفدری درحدود پنجساعت در راهرو دادسرا‌بانتظار آمدن بازپرس بود. پس از آنکه بازپرس پشت میز خود نشست‌نامبرده نیز کنار وی روی صندلی قرارگرفت ودراین موقع چشمان او اشك آلود بود. وقتی از پدر مرحوم دکترصفدری سئوال شدبرای چه ببازپرسی آمده‌اید جواب داد شنیدم که‌نصرتعلی صدری راگرفته‌اند وامروز اورا برای تحقیق ببازپرسی می‌آورند آمده‌ام تا ازنزدیك اورابه بینم و گرنه من از این پس بادستگیری متهم تکلیفی ندارم این تکلیف دستگاههای مسئول است‌تا در حدود قانون آنچه را بصلاح جامعه است عمل نمایند.

بقراری که خبرنگارقضائی‌ماگزارش میدهد یکساعت بعد از ظهر روز دوشنبه آقای فخارپور بازپرس‌شعبه اول که کار رسیدگی به پرونده‌قتل مرحوم دکتر صفدری رابعهده دارد باداره آگاهی رفت و گزارش وچگونگی اقدامات مامورین‌آگاهی‌درباره‌دستگیری نصرتعلی صدری را در اطاق دادیار مقیم آگاهی مطالعه کرد.

صبح امروز موقعی که خبرنگار ما از آقای فخارپور درباره نتیجه تحقیقات روز دوشنبه نامبرده از نصرتعلی صدری سئوال کرد‌بازپرس شعبه اول جوابداد: تحقیقات‌مقدماتی انجام شده وامروز پس از حضور در بازپرسی تحقیق کامل ازنصرتعلی صدری بعمل خواهد آمد و سپس جریان بطور کامل روشن‌خواهدشد.

صدری در دادسرا

ساعت یازده و نیم صبح امروز نصرتعلی صدری همراه مامورین شعبه اول اداره آگاهی بدادسرااعزام شد علاوه‌بر مامورین شعبه‌اول آگاهی‌آقای سرگرد شکیبا رئیس آگاهی شیراز نیز همراه نصرتعلی بود. دستهای نصرتعلی صدری دردستبند بود وی پس‌از حضور درشعبه بازپرسی درکنار میزمنشی بازپرسی‌روی صندلی‌نشست. مامورین آگاهی‌نیز دراطاق بازپرس حضور داشتند ونتیجه بازجوئی های خودرااز نصرتعلی دراختیار بازپرسی گذاشتند.

ساك دستی

همراه مامورین مذکور ساك‌دستی نصرتعلی صدری و مقداری وسائل اولیه زندگی که‌وی‌درحین دستگیری دراختیار داشته دیده میشد که در گوشه اطاق‌بازپرس قرارداده شد.

قبل‌از آنکه دست‌های نصرتعلی‌را بازکنند ویرا برای چنددقیقه ازاطاق بازپرس بیرون آوردند و عکاسان و خبرنگاران که‌از صبح امروز بانتظار اعزام‌وی بدادسرا بودند عکس های متعددی ازاو گرفتند. دراین موقع نصرتعلی باسکوت کامل‌ودرحالی‌کاملا عادی روی‌یك‌صندلی درمحوطه بیرون اطاق بازپرس نشسته بود و با برق فلاش‌عکاسان یك‌بار چشم های خودرا بهم میگذاشت. امااناگهان باعصبانیت ازصندلی بلندشد ودرحالیکه دهانش راکف ناشی‌از عصبانیت شدیدی‌گرفته بود چندقدم بجلو برداشت وباصدای بلند فریاد میزد: چرادست از سرمن برنمیدارید. بالاخره اطاق‌بازپرس از بیرون قفل شد تابازپرس بدون‌مراجعه دیگران ازنصرتعلی تحقیق نماید.

برنامه نوروز

سینما سعدی

عظیم ترین و حیرت‌انگیزترین و بهترین فیلمی که تاکنون درباره تارزان بروی‌پرده‌سینما آمده است

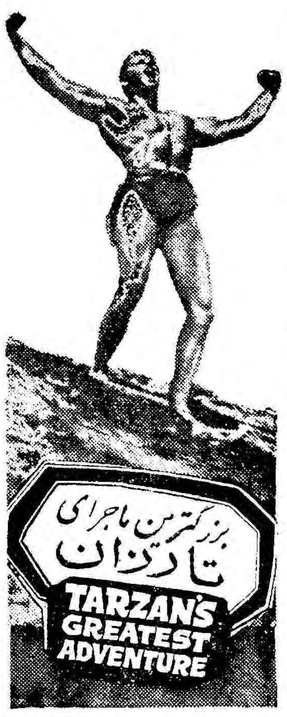

رنگی ـ سوپر پانوراميك دوبله بفارسی محصول مشترك امریکا ـ انگلستان سال ۱۹۶۰

خاطرات شاهنشاه
بقیه فصل دوازدهم
نفت ایران

دردوران جنك دومجهانی تولیدات نفت‌مدتی بمناسبت دشواریهای وضع حمل ونقل وسایر اشکالات کاهش پیدا کرده باوصف آن هرچنددرسال ۱۳۲۰میزان تولیدات بحداقل رسید باز از ۶ر۶میلیون کمتر نشدو این میزان درست هفت‌برابر حداکثر تولید درسالهای جنك‌اول‌جهانی بوده. بعلاوه طبق ماده مربوطبحداقل عوائد که‌پدرم در قرارداد‌گنجانیده بودشرکت‌تضمین کرده‌بود که‌سالیانه مبلغ چهارمیلیون لیره انگلیسی بابت حق‌الامتیاز بدولت ایران بپردازد واین‌مبلغ برابر باحق‌الامتیاز سال ۱۳۱۷بودکه ازنظرمنافع بهترین سال پیش‌ازجنك بشمارمیرفت. پس‌از سال ۱۳۱۹که مقدار تولید نفت کاهش عظیم داشت متدرجا میزان تولیدنفت بالارفت. چنانکه در سال ۱۳۲۳به ۲ر۱۳میلیون تن‌بالغ گردید واین مقدار ازحداکثر میزان تولید قبل‌از جنك‌هم تجاوز میکرد ودرسال ۱۳۲۴ مقدارتولید به۸ر۱۶ میلیون‌تن رسید . پس‌از خاتمه جنك‌دوم جهانی شرکت برنامه وسیعی برای بسط و تکمیل موسسات خود تنظیم نموده‌در آنموقع پالایشگاه آبادان عظیمترین پالایشگاه جهان‌شده بودوباآنکه‌سایر پالایشگاه های عمده‌جهان‌نیز توسعه پیدا میکردند این مقام اول‌را برای خویش نگاه داشت. در سال ۱۳۲۶ مجموع تولیدات ایران به۲ر۱۹میلیون تن‌ودرسال ۱۳۲۷ به ۹ر۲۴میلیون‌تن ودرسال ۱۳۲۸به۸ر۲۶ میلیون تن‌ودر سال ۱۳۲۹ به۸ر۳۱ میلیون تن‌بالغ گردید ولی چندسال پس‌از آن میزان تولید بعلل‌سیاسی‌باین حداخیرنرسید ودرسال ۱۳۳۰ از۷ر۱۶ میلیون تن یعنی کمی‌بیش‌از نصف میزان تولید سال‌قبل تجاوز نکرد ودرسال ۱۳۳۱ تقریبا بیك میلیون‌تن یعنی بکمتراز یك‌سی‌ام مقدارتولیدسال ۱۳۲۹رسیده وسیاست مصدق بشرحی که‌درفصل پنجم ذکر شدنه‌تنها درکار شرکت نفت‌تاثیر معکوس کرده‌بود بلکه در کاراقتصاد کشوریکه‌وی‌ادعای خدمت‌گزاری آنرا داشت نیزموثرافتاده و آنرا دچار فلج کرده‌بود .

پیش‌از آنکه صنعت نفت بدان کیفیت دچاروقفه گردد عوائد ایران‌از منافع نفت هرسال افزایش میبافت‌و شرکت نفت اینطور پنداشته‌بود که ممکن است‌بااین افزایش عایدات‌من و مردم کشور مرا مسحور خویش بسازد ولی‌عوامل مختلف ازجمله‌اشغال نظامی دوره جنك‌ورفتار روسها پس‌از جنك‌درملت‌ما یك‌روح‌اتحاد وبیوستگی بزرك‌بوجود آورد . ماازرفتار تحکم‌آمیز بیگانگان خسته‌شده وازاینکه شرکت نفت بما بچشم ولینعمت مینگریست بستوه آمده‌بودیم .برخی از مامورین شرکت نسبت بزیردستان ایرانی خودومامورین دولت‌ایران یعنی همان دولتی که‌باآنها طبق روش‌میهمان نوازی معامله کرده‌بود باکبرو نخوت بسیار رفتار میکردند وطرز سلوك‌آنها چنان بودکه پنداری سرتاسر کشور ایران ملك‌طلق‌آنهاست. ازاین گذشته بعقیده ماوسایر کشور هائیکه تازه باستخراج نفت پرداخته بودندمیزان حق‌الامتیاز سابق‌نامعقول وغیر منصفانه بودزیرا شرکتهای بزرك خارجی در مقابل پرداخت‌مختصر حقی‌منابع‌خداداد کشور راازدل‌خاك بیرون کشیده و ثروت طبیعی آنرا تحلیل‌میبردند . چیزیکه قضیه رایکسره کرد بنظرمن این‌بود‌که دولت عربستان سعودی با شرکت نفت‌عربستان وامریکا(آرامکو) قراردادی برای استخراج نفت منعقد ساخت که‌شرایط آن‌از شرایطیکه‌تا آنوقت دول‌خاور میانه بدست آورده بودند بهترو عادلانه‌تربود . زیرا درآن قرارداد که یکسال پیش ازآنکه ما صنعت نفت‌ایرانرا ملی کنیم منعقد گردید منافع حاصله بالمناصفه تقسیم میگردید . درفصل پنجم درباره قتل ناجوانمردانه مرحوم‌رزم‌آراءنخست‌وزیر وقت که‌درمجلس‌ترحیم‌یکی‌ازروحانیون درمسجدشاه اتفاق افتاد ذکری رفته است. چندروز قبل ازآن واقعه نخست وزیرفقیدازانگلیسها‌پیشنهادی‌مبنی‌بر تقسیم‌منافع‌نفربراساس۵۰درصددریافت کرده‌بود یکی‌ازمشاورین رزم‌آرا اظهار کرده بودکه‌باید پیشنهاد انگلیسها درمجلس مطرح‌شودوافکار عمومی کمی تسکین یابد ولی‌رزم‌آرا گفته‌بودبهتر آنست کهاندکی صبرو حوصله بکار برد‌تا حرارت واحساسات مردم‌تخفیف یابد وآنگاه پیشنهاد رادرمجلس‌اعلام نماید. ممکن‌است همین تصمیم موجب مرك‌او شده‌باشد ولی درهرحال شك نیست که‌انگلیسها‌درتسلیم‌این‌پیشنهاد کمی تاخیر کرده‌بودند ودرآنموقع‌روح ناسیونالیسم درملت ایران کاملابیدار گشته وافکار عمومی متفقا طرفدارملی کردن صنعت نفت شده بود .

ناظر ایرانی در کمیسیون مقام زن

امروز از جمعیت راه نو اطلاع دادند که فردا خانم دکتر مهرانگیز دولتشاهی بنمایندگی ازطرف‌شورای عالی جمعیتهای زنان ایران بژنو عزیمت خواهد کرد تابعنوان ناظر در کمیسیون مقام زن که دراین شهر تشکیل میشود شرکت نماید.

تیم‌ملی کشتی ایران برای عزیمت بمسکو

بقیه ازصفحه اول

سه قهرمانان یکدوره مسابقه انجام شود .

در وزن سوم نیز امتیاز بهشتیان با توکل مساوی بود این دو قهرمان نیز بایستی با هم مسابقه دهند و برنده مسابقه نفر اول وزن سوم خواهد بود در وزن چهارم صنعتکاران مقام اول عرب‌و تورانی‌دوم‌وسوم‌شدند دروزن پنجم امامعلی حبیبی مقام اول تاجیك مقام دوم بهادری مقام سوم را بدست آورد در وزن ششم مهدیزاده مقام اول کریمی و عقیلی مقام دوم و سوم را کسب کردند در وزن هفتم تختی مقام اول کیانی مقام دوم و همای سعادت مقام سوم مسابقه را کسب کردند . ضمنا در وزن هشتم آقایان نوری و زندی هر دو با هم مساوی کردند و چون امتیاز این دو قهرمان نیزمساوی میباشد یك‌مسابقه بین این دو قهرمان انجام خواهد شد

اردوی قهرمانی

قهرمانان کشتی انتخابی برای – عزیمت بمسکواز صبح‌امروز باردوگاه فدراسیون کشتی‌کشور عزیمت‌نمودند نفرات انتخابی برای عزیمت بمسکو از نفرات اول و دوم هر وزن از مسابقه هستند . قرار است نتایج وزنهائی که معلوم نشده است در اردو مسابقات آنها انجام شود و قهرمانان اول و دوم وزنها نیز معلوم گردد .

در حاشیه مسابقات

مسابقات انتخابی کشتی گیران جهت اعزام تیم ملی کشتی ایران به مسابقات مسکو از روز یکشنبه ۱۴ اسفند ماه زیر نظر فدراسیون کشتی کشور در سالن محمدرضاشاه پهلوی آغاز گردید و مدت سه شب متوالی بطول انجامید استقبال مردم برای تماشای این مسابقات بسیار جالب‌و تماشائی بود . هر سه شب سالن مسابقات مملو از تماشاچی بود و کشتی گیران‌در میان‌ابراز احساسات شدید تماشاچیان با هم مبارزه می کردند .

جالبترین مسابقاتی که در طول سه شب مبارزه با کشتی گیران – صورت گرفت مسابقه حبیبی و تختی باحریفشانان بود پیروزی هر یك از این دو قهرمان با شدت ابراز – احساسات تماشاچیان روبرو میگردید در بعضی از مسابقات حبیبی – تماشاچیان بحدی از خود احساسات نشان میدادند که برای مدتی سالن مسابقه وضع‌غیر عادی‌بخود میگرفت و مسابقات برای مدتی تعطیل میشد

اعزام تیم ملی

قرار است تیم ملی ایران برای عزیمت بمسکو روز دوم فروردین ماه بمسکو عزیمت نماید فدراسیون کشتی کشور در نظر دارد ۱۴ نفر از کشتی گیران را باین مسابقات اعزام دارد و جمع تعداد هیئت اعزامی ۱۹ نفر خواهند بود. قراربود فدراسیون در این مسابقات عده ای از کشتی گیران فرنگی را نیز اعزام دارد ولی معلوم نیست در اینمورد چه تصمیمی اتخاذ کرده است . بقرار اطلاع ۱۴ نفر کشتی گیران اعزامی ۸ نفر – قهرمانان اول وزنها و ۶ نفر قهرمانان دوم وزنها خواهند بود البته انتخاب شش نفر دوم بعهده کمیته فنی است .

تیم ملی

تیم ملی ایران در بازیهای‌المپیك ۱۹۶۰ رم عبارت بود از :

وزن اول : سیف پور
وزن دوم : یعقوبی
وزن سوم . خادم
وزن چهارم : تاجیك
وزن پنجم : حبیبی
وزن ششم مهدی زاده
وزن هفتم : تختی
وزن هشتم : شورورزی

نتیجه مسابقات دو شب گذشته در افراد تیم ملی ایران تغییرات زیادی داد بطوریکه بعضی ازافراد تیم ملی حتی مقام دوم را هم بدست نیاوردند و بعضی از آنها اصلا در مسابقات شرکت نکردند و معلوم نیست دیگر در مسابقات آینده نیز شرکت نمایند .

قهرمانانیکه هنوز در تیم ملی‌ایران باقی هستند و در مسابقات اخیر نیز تمام رقبای خودرا شکست دادند عبارتند از : تختی – حبیبی و مهدی زاده .

سیف پور قهرمان وزن اول تیم ملی ایران که در المپیك رم مقام سوم را بدست آورد بعلت اضافه شدن وزن در وزن دوم یعنی یك‌وزن بالاتر شرکت کرد .

در وزن اول جای سیف پور را قهرمان جوانی بنام سلطانی نژاد گرفته است و هنوز سابقه شرکت د رمسابقات خارجی ندارد .

در وزن دوم سیف پور مغلوب بایرام جهانی گردید . البته لازم است متذکرشویم که سیف پوردر مسابقه با بایرام جهانی کاملا خسته بوده‌است زیرا سه مسابقه دریك شب انجام داده بود و مسابقه‌بابایرام جهانی مسابقه چهارم او بوده است. هنوز سرنوشت این وزن‌معلوم‌نیست و ممکن است سیف پور مقام اول را احراز نماید .

در وزن سوم خادم قهرمان‌تیم‌ملی ایران شرکت نکرده است و جای این قهرمان را دو قهرمان دیگربنام بهشتیان و توکل گرفته اند .

در وزن چهارم تاجیك قهرمان‌تیم ملی ایران در المپیك یك وزن‌بالاتر شرکت کرد و جای خود را به صنعتکاران قهرمان جوان سپرد .

و در وزن بالا تر نیز مغلوب حبیبی گردید .

دراین وزن یعنی وزن‌پنجم‌تاجیك و حبیبی دو حریف سرسخت باهم مبارزه کردند هر دو قهرمانان تیم ملی المپیك بودند سرانجام حبیبی‌بر مقام خود تکیه زد و قهرمان‌اول‌وزن پنجم شد . در وزن ششم مهدیزاده کماکان مقام خودرا در تیم ملی حفظ کرد .

در وزن هفتم تختی‌قهرمان‌محبوب مقام اول را بدست آورد ولی در مسابقات انتخابی حریف‌زورمندی‌که با او سرسختانه مبارزه کرد کیانی بود ، این قهرمان جوان مدت ۸ دقیقه با تختی مسابقه‌داد و سرانجام مغلوب شد . جادارد که فدراسیون باعزام این قهرمان جوان موجبات تشویق او را فراهم سازد .

در وزن هشتم مسابقه جالبی بین زندی ، شورورزی قهرمان تیم ملی ایران در المپیك و نوری و محمدی در گرفت از بین این‌قهرمانان‌زندی و نوری باامتیاز مساوی بپای فینال رسیده‌اند که قرار است یك مسابقه در اردو با هم بدهند و شورورزی قهرمان تیم ملی کنار گذاشته شد.

نیروی‌ملل متحد

بقیه از صفحه ٤

دستور بازگشت

چند ساعت بعد خبر رسید به ناوگان امریکا که عازم‌آبهای کنگو بودند ، دستور داده شد بازگردند.

در امریه گفته‌شده‌است «حضور آنها در حال حاضر در آبهای کنگو مورد تقاضای سازمان ملل متحد نیست . »

بااین ناو گروه پانصد تفنگدار نیروی دریائی ، مجهز بهسلاح‌های سنگین و سبك حرکت میکردند.

سر فرماندهی نیروی دریائی امریکا در امریه جدید گفته است این ناو ها بایدمجددابسوی‌افریقای جنوبی عزیمت کنند و بندر مقصد آنها بعدا تعیین خواهد شد .

احضار دایال

حکومت کنگو رسما از مقامات سازمان ملل متحد خواست ، تابعد از این کلیه پرواز های هواپیماهای خود را از فرودگاههای کنگو ، به مقامات محلی اطلاع دهد .

حکومت کنگو اعلام کرده‌است که تنها به این شرط حاضر است بندر های «ماتادی» و «باتانا» را برای استفاده قوای ملل متحدمفتوح نگاه دارد .

حکومت کنگو در همین‌یادداشت میگوید ، باید سازمان ملل متحد «راجشواردایال» را احضار کند ، تا روابط مقامات محلی با مامورین سازمان ملل متحد بهبود یابد .

یك سخنگوی سازمان‌ملل متحد بعدا به مخبرین اظهار داشت ،نظر اصولی سازمان آن است که هیچ حکومت محلی نباید در موردعملیات سازمان دستوری بدهد، یا در این عملیات دخالت کند .

اعزام نیرو

قوای جدید ملل متحد به‌پایگاه کیتونا که نزدیك ساحل اقیانوس اطلس است اعزام شد ، زیرا بیم آن میرود که سپاهیان کنگو این پایگاه را نیز مورد حمله قراردهند.

با خروج نیرو های سودانی ، و قسمت اعظم نیروهای مراکشی ، سپاهیان ملل متحد در کنگو تقریبا قدرت عمل خودرا از دست داده‌اند .

قتل عام

بروکسل– از «لولوآبورك» گزارش میدهند که هفته گذشته بدنبال‌فرار سپاهیان هوادارلومومبا از «لولوآبورك» سربازان حکومت مرکزی کنگو ۱۱۰ تن از اهالی شهر را به جرم همکاری با هواداران‌لومومبا و قتل دو تن از سربازان حکومت مرکزی قتل عام کردند ، و زنان‌را برای گرفتن خواربار از خانه ها مورد تجاوز قرار دادند .

جانشین دایال

در نیویورك اعلام شد که قبلا از پایان هفته جاری «راجشوار دایال» برای گفتگو با «هامر شولد» به نیویورك خواهد آمد .

ضمنا امروز افشاء شد که به زودی«دایال» از کنگواحضارمیشود و «مکی عباس» از اعضاء سودانی ملل متحد بجای وی منصوب خواهد شد .

اعلامیه اداره نظام‌وظیفه عمومی درباره :
استخدام کسانیکه از خدمت معاف شده‌اند
ادارات واشخاص حق استخدام مشمولین راندارند

اداره نظام وظیفه عمومی امروز طی اعلامیه‌ای از ادارات دولتی و موسسات ملی و اشخاص‌درخواست نموده که از استخدام‌مشمولین‌بطور کلی خودداری نمایند و ازمتولدین ۱۳۱۲ تا۱۳۱۵ نیز فقط آن عده که‌برك معافیت ارائه دهند به استخدام درآورند .

دراین اعلامیه نکاتی که لازم است بدان توجه شود ذکرگردیده که متن آن باین شرح به نظر خوانندگان میرسد:

باتوجه بمکاتبات واصله از ادارات ودادخواستهای رسیده از مردم چنین مستفاد میشود عده‌ای بمفاد فرمان مطاع اعلیحضرت همایون شاهنشاهی راجع به بخشودگی تعدادی از طبقات مشمولین متولد ۱۳۱۲ تاپایان ۱۳۱۵ کاملابی‌نبرده وچنین تصور مینمایند که کلیه مشمولین طبقات مزبور از احضار بخدمت معاف گردیده‌اند درصورتی که این فرمان بطوریکه ذیلا توضیح داده میشود شامل کسانی است که بمقررات قانون احترام گذارده وخودرا جهت‌انجام خدمت معرفی کرده‌اند واداره نظام وظیفه عمومی باتوجه باضافه بودن تعداد مشمولین براحتیاجات ارتش‌ورعایت حال این قبیل مشمولین که اغلب عهده‌داراداره عائله‌ای‌بوده‌اندویابعلل قانونی که بطور موقت بخدمت‌اعزام نشده بودند بااستفاده از موقع مناسب میلاد مسعود والاحضرت ولایتعهد عظمی از پیشگاه مبارك ملوکانه استدعا نمود که این عده بطور دائم از احضار به خدمت در زمان صلح معاف گردند وکسانی که مجرد هستند و مانعی جهت خدمت ندارند ویاکسانی که به مقررات قانون احترام نگذارده و خودرامعرفی نکرده‌اند کمافی‌السابق غایب بوده واستخدام آنان از طرف موسسات دولتی و ملی و بنگاه ها واشخاص جرم بوده واستخدام – کنندگان قابل تعقیب هستند و همچنین ادارات دولتی جز درمورد (بهداشتی و مالیات – جزائی و ازدواج) طبق مقررات لایحه قانونی ۱۳۳۲ حق انجام مراجعات‌آنان را ندارند و تعدادی از مشمولین‌طبقات مزبور که از لایحه بخشودگی‌نیز استفاده میکنند بایستی به حوزه های مربوطه مراجعه وبرك معافیت دائم دریافت‌دارند بنابراین‌استخدام کنندگان از مشمولین طبقات۱۳۱۲ تاپایان ۱۳۱۵ فقط کسانی را می توانند دراستخدام خود داشته باشند که یادفترچه پایان خدمت وظیفه ویابرك معافیت دائم ارائه دهند ودرصورت عدم ارائه بایستی بلافاصله باستخدام آنان خاتمه داده ویا از استخدام چنین اشخاص خودداری نمایند. والادرصورت کشف به اتهام ارتکاب جرم استخدام غیرقانونی‌مشمول طبق‌ماده واحده آبانماه ۱۳۲۴ تحت تعقیب واقع وازسه تاششماه‌زندانی‌محکوم خواهند شد لذا برای بار دیگر صورت کسانیکه متولد ۱۳۱۲ تا پایان ۱۳۱۵ می‌باشند از متن‌فرمان همایونی استفاده میکنند ذیلا اعلام میگردد.

۱– کلیه سربازان طبقات بالا که دارای زن وفرزند ویایکی از آنها درتاریخ ۷ر۱۰ر۳۹ بوده‌اند .

۲– کلیه سربازان طبقات بالا که قبل‌از اعزام بخدمت ادعای تکفل نموده ویاقبل از۷ر۱۰ر۳۹ خود سرباز ویا مستحقین نفقه‌برای سربازی اعتراضی نموده باشند.

۳– کلیه مشمولین طبقات بالاکه قبل‌از ۷ر۱۰ر۳۹ خودرا معرفی‌اعم از اینکه این معرفی درسال جاری ویاسالهای‌قبل‌بوده‌وقبل‌از۷ر۱۰ر۳۹ نیز ادعای تکفل نموده باشند.

تبصره – استفاده‌مشمول‌یاسرباز مدعی تکفل از فرمان همایونی در صورتی است که کفالت احرازشود اعم‌از اینکه قبلا احراز شده باشد یادر نتیجه رسیدگی طبق‌دستورات صادره احراز شود .

۴–کلیه مشمولین طبقات بالاکه بعلت دویاچند برادری بخدمت‌اعزام نشده‌اند بشرط اینکه در۷ر۱۰ر۳۹ برادری که مانع از اعزام مشمول بخدمت گردیده درخدمت بوده باشد .

۵– کلیه مشمولین طبقات بالاکه قبل از قرعه‌کشی ۱۰ر۱۰ر ۳۹خود را معرفی نموده‌اند اعم از اینکه‌قبل از قرعه‌کشی بوضع آنهارسیدگی و رای آماده بخدمت –معافیت پزشکی – خارج از صف دریافت داشته‌اند و یابعلت داشتن‌برادری درخدمت از شرکت در قرعه‌کشی معاف بوده و یااینکه رسیدگی بوضع این مشمولین بعد ازقرعه‌کشی انجام شده و آراء سربازی–معافیت پزشکی وخارج از صف دریافت نموده و یامینمایند .

۶–باتوجه باینکه پس از انجام قرعه‌کشی مشمولین متولد۱۳۱۶ تا پایان ۱۳۱۹ واعزام تعدادی مطابق احتیاجات ارتش بخدمت زیرپرچم بقیه مشمولین دیپلمه که قرعه سربازی اردیبهشت و شهریورماه ۱۳۴۰و یاقرعه‌بوچ به‌آنان اصابت کرده بود وهمچنین کلیه مشمولین دیپلمه متولد طبقات بالا که بعلت داشتن رای معافیت پزشکی موقت و خارج از صف و بعلت دویاچند برادری از شرکت در قرعه‌کشی محروم گردیدند مثل سایرین‌طبق فرمان دیگری درزمان صلح ازاعزام بخدمت معاف شدند بنابراین کلیه مشمولین دیپلمه۱۳۱۶تاپایان۱۳۱۹ که‌خودرا جهت شرکت در قرعه‌کشی معرفی نموده بودند و بعللی بخدمت اعزام نشدند ازخدمت‌معاف هستند و این قبیل اشخاص نیز بایستی برك معافیت دائم خود را از اداره نظام‌وظیفه عمومی و حوزه ها دریافت دارند .

درپایان متذکر میشود ادعای هرمشمول که‌مایل باستخدام در بنگاه و یانزد اشخاص است در مورد اینکه معاف دائم گردیده موقتی باید مسموع باشد که برك معافیت دائم از اداره نظام وظیفه عمومی یاحوزه‌ها ارائه دهد .

ودراین‌صورت است که می‌توان نسبت باستخدام نامبردگان اقدام نمود و کسانیکه برك معافیت موقت ارائه میدهند استخدام آنان را زمانیکه مدت معافیت منقضی نشده و تاپایان آن مدت مانع قانونی نداشته و استخدام شدگان مزبور در صورتیکه در پایان مدت مصرحه‌در برك معافیت‌برگه‌جدیدی ارائه ندهند بایستی بخدمت نامبردگان فورا خاتمه داده شود.

رئیس دادسرای ناحیه ۵ تهران

امروز از طرف‌وزارت‌دادگستری آقای حسین‌یمینی‌بریاست‌دادسرای ناحیه ۵تهران منصوب شد ومشغول کارگردید .

آگهی ازدیاد سرمایه

طبق نامه شماره ۲۷ر۶۷۱۶ – ۱۰ر۱۲ر۳۹ شرکت سهامی ریسندگی کاشان پیوست صورت‌مجلس مجمع عمومی فوق‌العاده‌مورخه اول تیر ماه ۱۳۳۹ مبلغ یکصدو یك میلیون ودویست و پنجاه هزارریال بوسیله نشر ۲۰۲۵۰ سهم پنجهزار ریالی عادی به سرمایه‌شرکت‌افزوده شده و سهام جدید بین صاحبان سهام قبلی به نسبت هر سه سهم یك سهم تسهیم و تعهد شده و پنجاه در صد از قیمت آن در شهریور ماه ۱۳۳۹ و پنجاه در صد بقیه در آبانماه ۱۳۳۹ از صاحبان سهام دریافت گردیده و ماده ۶ اساسنامه بشرح زیر اصلاح میشود .

ماده ۶ – سرمایه شرکت چهار صدو پنج ملیون ریال است که‌به هشتاد و یکهزار سهم بی نام‌پنجهزار ریالی بشرح زیر تسهیم وتمام قیمت آن پرداخت گردیده است .

۱– سهام ممتاز ا ز شماره ۱ الی ۴۵۰ — ۴۵۰سهم
۲– سهام عادی (آ) از شماره ۴۵۱ الی۱۴۴۰۰ — ۱۳۹۵۰سهم
۳–سهام عادی (ب)ازشماره۱۴۴۰۱ الی ۸۱۰۰۰ — ۶۶۶۰۰سهم

و نیز سهام مورد وثیقه هیئت مدیره موضوع ماده ۱۷ اساسنامه برطبق ماده ۵۲ قانون تجارت سهام بانام تبدیل خواهد شد وحق‌الامتیاز ۴۵۰ سهم ممتاز به ۱۳۹۵۰ سهم عادی همه ساله هشت و نیم درصد از منافع خالص سهام مذکور (آ)خواهد بود و۶۶۶۰۰ سهم‌عادی ب از پرداخت حق‌الامتیاز مستثنی است .

لذا مراتب در دفتر ثبت شرکتهای ثبت کاشان ثبت و جهت‌اطلاع عموم آگهی میشود .

رئیس اداره ثبت کاشان . قدوسی

از صبح شنبه ۲۰ اسفند

سینما سعدی

برنامه سال ۱۳۳۹ خودرا بایك فیلم بزرك و پرموفقیت بپایان میرساند

ASH.N.A.CO — آ–٤٦٨٢٠

ایام تعطیل آخر سال ونوروز ۱۳۴۰

طوری است که میتوانید تا یازدهم فروردین قریب ۳ هفته از آخرین فرصت قیمت های ویژه سوئیس ائر «تا ۱۱ فروردین ۱۳۴۰»

با تخفیف تا ۲۷٪ برای مسافرت بنقاط دیدنی خاورمیانه واروپا یا امریکا استفاده فرمائید .

حالا بفکر آن باشید !

برای برنامه مسافرت نوروز به آژانسهای مسافرتی مراجعه فرمائید یا

سوئیس ائر
SWISSAIR
تهران
۳۲۸ خیابان شاهرضا
تلفن : ۴۷۴۲۲ – ۶۱۸۹۸

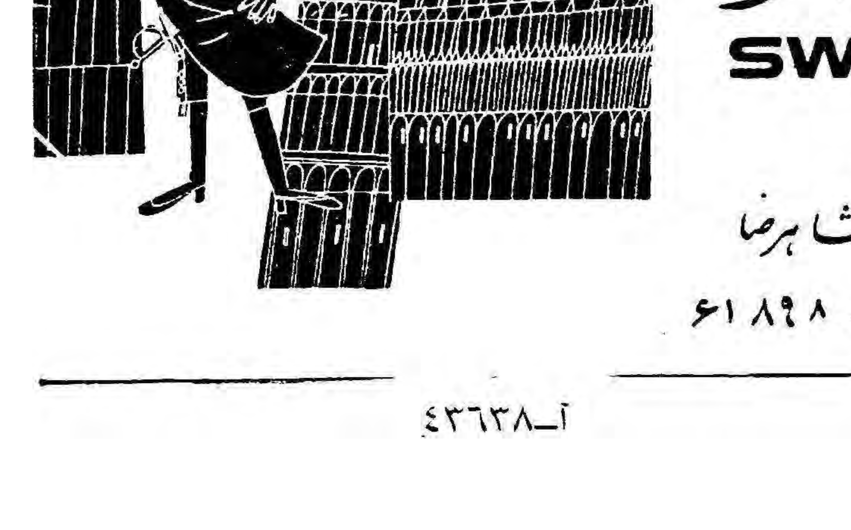

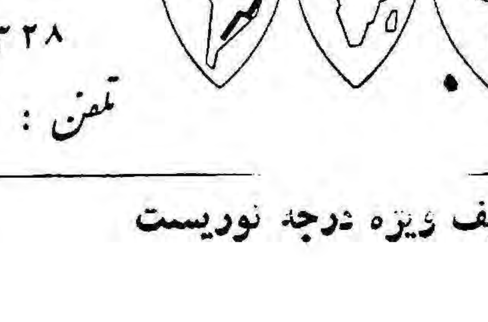

تخفیف ویژه درجه توریست — آ–۴۳۶۳۸

اطلاعات

چهارشنبه بیستم رمضان‌المبارك ۱۳۸۰ـ هشتم مارس ۱۹۶۱

سال سی وپنجم ـ شماره ۱۰۴۵۳

ملکه انگلیس ازمیهمان‌نوازی‌اعلیحضرتین تشکر کردند

سخنگوی دربار شاهنشاهی اظهار داشت : علیا حضرت الیزابت دوم ملکه بریتانیا پس از حرکت از تهران تلگرافی باین شرح‌بعنوان شاهنشاه ایران فرستاده‌اند :

اعلیحضرت همایون شاهنشاه ایران

دراین هنگام که تهران را ترك میکنم همسرم و من گرم‌ترین تشکرات خودرا بمناسبت لطف ومهربانی و میهمان‌نوازی شما بحضور آن اعلیحضرت و علیا حضرت ملکه اعلام میداریم . ماهردو از سفر خود بایران بسیار لذت بردیم و هرگز استقبالی که همه مردم از پیرو جوان در تهران و اصفهان وشیراز از ما بعمل آوردند همچنین‌بسیاری آثار و چیزهای جالب و دیدنی که دراین شهرها بمانشان داده شد فراموشمان نخواهد شد . ماآرزوهای قلبی و صمیمانه خودرا برای سلامتی آن اعلیحضرت و علیا حضرت ملکه وهمه اعضای‌خاندان سلطنتی همچنین برای پیشرفت و سعادت ملت ایران تقدیم‌میداریم.

الیزابت ملکه بریتانیا

ملکه انگلستان به نخست وزیر ایران نشان اعطانمودند

امروز خبرنگارما کسب‌اطلاع کرد که‌از طرف علیاحضرت الیزابت‌دوم ملکه انگلستان بمناسبت سفررسمی بایران نشانهائی به‌شخصیت‌های ایرانی اعطا شده است .

از جمله آقای مهندس شریف امامی نخست وزیر بدریافت نشان «سن‌جورج‌اندسن‌میکائل»نائل آمده‌است.

سفیرکبیر ایران باکفیل ریاست جمهوری پاکستان ملاقات‌کرد

خبری که از کراچی رسیده حاکیست که آقای موسی نوری اسفندیاری سفیرکبیرایران در پاکستان که در این هفته استوارنامه خودرا تقدیم حضرت فیلدمارشال ایوب خان رئیس جمهوری‌پاکستان نموده‌است ، روز گذشته باتیمسار سپهبد «برکی » کفیل ریاست جمهوری پاکستان ملاقات ومدتی گفتگو نموده‌است .

هیئت نمایندگی ایران در کمیسیون اقتصادی آسیا وخاوردور بدهلی نو رفت

هفدهمین دوره اجلاسیه کمیسیون اقتصادی آسیا و خاور دوراز هفدهم تابیست‌ونهم اسفند ماه در دهلی نوتشکیل جلسه خواهد دادو نمایندگان بیست‌وچهار کشور عضو درآن شرکت خواهند کرد.

هیئت نمایندگی ایران برای شرکت درجلسات کمیسیون‌دیشب تهران‌را ترك گفت:ریاست‌هیئت‌باآقای‌حسنعلی‌منصور دبیرکل شورای عالی اقتصاد میباشد وآقایان احمد مجیدیان مدیرکل بانك ملی ،باقر مستوفی مدیر شرکت نفت ،دکترغلامرضا نیك‌پی رئیس اداره‌اقتصادیات شرکت نفت و دکتر ضیاءقهاری و دکتر منوچهر ظلی اعضای وزارت امور خارجه اعضای هیئت راتشکیل میدهند.

مسابقات وزنه برداری کاپ مسکو از فردا آغاز میگردد

صبح امروز رادیو مسکو اطلاع‌دادکه هیئت‌وزنه‌برداران‌ایرانی که در مسکو اقامت دارند . درمسابقات کاخ ورزش شهر مسکو شرکت خواهند کرد . هیئت وزنه‌برداران ایران عبارتند از منوچهر برومند ورزشکار نیم سنگین وزن محمدتهرانی‌ورزشکارمیان‌وزن‌اسماعیل‌علم‌خواه وزنه‌بردار خروس‌وزن وامیرحسین فردوس‌مربی تیم‌ورحیمی رئیس هیئت است .

فردا مسابقات کاخ‌ورزش شهر مسکو آغاز خواهدشد . اکنون وزنه‌برداران ایرانی تمرین می‌کنند ودراوقات فراغت از نقاط دیدنی پایتخت شوروی بازدید می‌نمایند . عصر دیروز مهمانان ایرانی بسیرك مسکو رفتند وبامداد امروز باتفاق اعضای ورزشی امریکا ووزنه‌بردار سیاهپوست انگلیسی از کاخ کرملین مسکو بازدید نمودند .

عصر امروز وزنه‌برداران ایرانی مطابق معمول به‌تمرین خواهند پرداخت . محافل ورزشی و اهالی مسکو بگرمی از مهمانان ایرانی پذیرائی می‌نمایند .

کارخانجات روغن نباتی

خروس نشان

بجای جوانز طلائی

محصول هفت سال تجربه خود را در اختیار شما میگذارد

شرکت سهامی مارگارین :

تلفنهای فروشگاه و مرکزی : ۲۳۱۱۴ ـ ۲۳۷۶۳ ـ ۵۱۳۷۰

استمداد از نیکوکاران

شورای انجمنهای همکاری مدارس کوی یوسف‌آبادبمنظور ایجاد یك سالن و قرائتخانه از مردم نیکوکار استمداد میطلبد چنانچه‌اشخاصی تمام هزینه ساختمان آنرا تقبل فرمایند قرائتخانه و سالن بنام آنان نامگذاری خواهد شد واین بهترین یادبود است .

بتلفنهای ۸۲۶۸۲ـ۸۲۶۲۳ ـ ۸۲۷۸۴ مراجعه فرمائید .

آ ـ ۴۲۰۶۵

حراج سالیانه ساعت

کالای سویس

خیابان اسلامبول ادامه دارد

۲ـ۱ آ ـ ۴۶۶۰۰ «مؤسسه خروبی»

هتل قو اهواز تلفن ۴۴۸۴

آ ـ ۴۴۴۶۶ ۱ـ۲۴

درجلسه گذشته هیئت وزیران

برای ترمیم حقوق معلمین مذاکره شد

هنوز در مورد کمك بمعلمین ضمن بودجه تصمیم قطعی اتخاذ نشده و مذاکرات و مطالعات ادامه دارد

هیئت دولت عصر دوشنبه‌بمدت چهارساعت بودجه ۱۳۴۰ کل کشوررا مورد رسیدگی قرار داد. دراین جلسه کلیه تبصره‌ها بـه تصویب رسید ولی احتمال دارد تعداد دیگری تبصره از طرف‌وزراء درجلسات بعدی مطرح گردد .

دراین جلسه چند تبصره مربوط‌به وزارت فرهنك مطرح گردید ولی بعضی از آنها رد شد در مورد ترمیم حقوق معلمین هنوزهیچگونه تصمیمی گرفته نشده است ولـی‌ـ گفتگوی کمك وجود دارد .

یك خبر حاکی است که در حدود ۳۰۰ میلیون ریال یکجا به وزارت فرهنك کمك میشود تا با تعدیل اعتبارات دیگر مبلغ قابل توجهی برای ترمیم حقوق معلمین فراهم شود. اما این گفتگوهاهنوز به‌نتیجه نرسیده است

احتمالا بعداز تعطیلات دو روز آینده ودراوایل هفته آینده وضع اضافه اعتبار فرهنك روشن خواهد شد . در مورد بهداری‌نیزمذاکرات ادامه دارد واحتمال اضافه اعتبار ـ دادن بوزارت بهداری نیز موجود است.

درتبصره‌های بودجه یك تبصره هم مربوط به بازرگانی کردن موسسه انحصار دخانیات است.

رسیدگی به بودجه در جلسات بعدی هیئت دولت ادامه خواهـد داشت.

نامه دکتر اقبال بدادستان تهران

جناب آقای دادستان محترم‌تهران

از قرار معلوم پس از حادثه‌تاسف‌انگیز روز پنجشنبه چهارم اسفند ۱۳۳۹ دانشگاه چندتن ازدانشجویان‌توقیف شده‌اند .

از آنجائیکه اینجانب تاکنون بهیچ مرجع واز هیچ کس شکایتی نکرده‌ام و چون عموم دانشجویان دانشگاه رابچشم‌فرزندان‌وشاگردان خود مینگرم و آنها را بسیار عزیز میدارم ویقین دارم که‌اگردانشجوئی مرتکب عمل خلافی شده باشد براثر تحریك و تلقین چند تن مغرض خارج از دانشگاه است علیهذا بدینوسیله اعلام میدارم‌که بهیچوجه شکایتی از دانشجویان ندارم و امیدوارم هرچه زودتر موجبات آسایش خیال آنان فراهم گردد .

دکتر منوچهر اقبال

پرونده آتش زدن اتومبیل دکتر اقبال ببازپرسی ارجاع شد

امروز خبرنگارما کسب اطلاع کرد که پرونده آتش زدن اتومبیل آقای دکتر اقبال در دانشگاه بدادگستری فرستاده شده‌است .این پرونده به‌شعبه ۷ بازپرسی ارجاع شده‌است و بازپرس مشغول تحقیق می‌باشد .

درپرونده آتش زدن اتومبیل آقای دکتر اقبال ۶نفرمتهم‌میباشند و این ۶نفر فعلا تحت تعقیب قرار دارند .

امروز خبرنگارما باآقای بهروز افشار دادستان تهران تماس گرفت از نتیجه نامه آقای دکتر اقبال سئوال کرد .

دادستان تهران گفت :اتهام دانشجویانی که توقیف هستند از نوع‌اتهاماتی می‌باشد که باگذشت شاکی خصوصی از بین نمیرودو پرونده مختومه نمیشود ولی بطور مسلم این گذشت در صورت اثبات جرم در تخفیف مجازات متهمین تاثیر خواهدداشت .خبرنگارما کسب اطلاع کرده‌است که فعلا ۶دانشجو بازداشت می‌باشند .

پرداخت پاداش بکارمندان دولت

در وزارتخانه‌ها و مؤسسات دولتی آغازشد امسال پاداش دریافتی عده‌ای از کارمندان دولت بیشتر وعده‌ای کمتر از سال گذشته است

پرداخت پاداش کارمندان دولت که همیشه در اواخر اسفند هر سال انجام میشد شروع گردیده است . در وزارت دارائی از اوایل این هفته پرداخت پاداش آغاز شد . مقدار ـ پاداش دریافتی عده ای از کارمندان در سال جاری زیادتر از سال گذشته بود و عده ای هم کمتر از سال گذشته دریافت داشتند . در گذشته مدیران کل و روسای کل و روسای مستقل ادارات در دریافت پاداش‌سهم بیشتری داشتند اما در سال جاری مقدار پاداش آنها در معادل یك ماه حقوق آنان ثابت شد در نتیجه‌میزان پاداش دریافتی این دسته‌از کارمندان کاهش یافت برای کارمندان عادی در سال های قبل فقط مقداری سهم معلوم میشد ولی امسال اکثروزارت خانه ها در اثر صرفه جوئی پاداش کارمندان مقامات بالا این سهم را افزایش دادند .

دروزارت فرهنگ برای کارمندان اداری پاداش در نظر گرفته شده و این پاداش‌بین ادارات مختلف وزارت فرهنگ تقسیم میشود هر اداره به نسبت فعالیت برای هر یك از ـ کارمندان خود مقداری که بیش از معادل حقوق ماهانه آنها نباشد ـ پاداش در نظر میگیرد وزارت گمرکات نیز بکلیه کارمندان حوزه مرکزی وزارتخانه و ادارات مرکزی معادل یك ماه حقوق پاداش داده است .

وزارتخانه های دیگر به نسبت ـ اعتباری که در اختیار دارند پاداش میدهند به مستخدمین پاداش داده نمی شود و بجای آن طبق قانون معادل یك ماه حقوق خود عیدی می گیرند .

تعطیل فردا

فردابمناسبت شهادت حضرت‌ـ امیرالمومنین علی‌علیه‌السلام ادارات دولتی و موسسات ملی و بازار و مجامع عمومی تعطیل می‌باشد و روزنامه اطلاعات هم بهمین‌مناسبت منتشر نخواهد شد .

جشن جاوید پادگانهای مرکز

از ساعت دو بعد از ظهر روز شنبه بیستم اسفندماه مراسم‌جشن جاوید پادگانهای مرکز در سپاه یك‌برگزارمیشود.

طبق خبری‌که در «نیوزویك» نوشته شده :

سفیر امریکا در تهران مامور مراکش شده‌است

نیویورك ـ۶مارس‌ـ آسوشیتدپرس‌ـ مجله «نیوزویك » در آخرین شماره خود نوشته است «ادواردویلز » سفیر فعلی امریکادرایران که از دیپلماتهای باسابقه آن کشوراست بزودی تهران را ترك خواهدگفت تاسمت سفارت امریکارادرمراکش برعهده گیرد .

«نیوزویك » مینویسد : باتوجه باینکه مراکش بدنبال مرك«سلطان محمد پنجم » یك دوره انتقالی را میگذراند وزارت خارجه امریکا سفارت خودرا در «رباط » سمت حساسی تلقی میکند .

سفیر فعلی امریکا در مراکش بنام «چارلز یوست » نیز به‌سازمان ملل متحد انتقال می‌یابد تادرهیئت نمایندگی امریکا در آنجا خدمت کند .

«نیوزویك »اشاره میکند که احتمالا کندی کلیه سفرای خارجی را درامریکا بنوبت احضار خواهد کرد تاباآنها درباب وضع کشور خود گفتگو کند .

کندی به‌آشنایان خود گفته‌بود که‌مایل است بیش از پیش بااعضاء کوردیپلماتیك مقیم واشنگتن‌آشنا شود ودوستانه باآنها مسائل‌جهانی را درمیان گذارد .

***

خبرنگارما در این موردبامقامات سفارت امریکا در تهران تماس گرفت ومقامات مزبور از تغییر سمت آقای «ویلز » اظهاربی‌اطلاعی کردند .

بمناسبت ضربت خوردن حضرت امیر (ع)

مجالس سوگواری در تهران

ازروز گذشته بمناسبت آغاز لیالی قدر و ضربت‌خوردن حضرت علی‌امیرالمومنین علیه‌السلام درکلیه مساجد وتکایای تهران مراسم سوگواری و مجالس وعظ و خطابه برپابود . از طرف کسبه واصناف بازار در مساجد جامع و ارك و آذربایجانیها مجلس عزاداری منعقد بود وعده‌ای از وعاظ وروحانیون سخنرانی کردند.

همچنین در مساجدصاحب‌الزمان دراتنهای شاهپور و مسجد فردانش جوادیه ومساجد نازی‌آباد ولولاگر ومسجد آیت‌اله بروجردی و در مساجد وتکایای‌تهران نو ونارمك‌و مسجدآیت‌اله بهبهانی مجالس‌وعظ وخطابه وسوگواری وقرائت قرآن برپابود وجمع کثیری از مردم در آن مجالس شرکت کردند.

معاون اداره بودجه آمریکا تهران را ترك گفت

آقای «کنت هنسن »رئیس مشاوران دانشگاه هاروارد در دفتر اقتصادی سازمان برنامه که از طرف رئیس جمهوری آمریکا بسمت معاون اداره بودجه آن کشور منصوب‌شده تهران راترك گفت.

کمك سازمان بهداشت جهانی بایران

آقای‌دکتر عبدالحسین طبا رئیس‌ایرانی سازمان بهداشت جهانی‌منطقه مدیترانه شرقی که‌دراین هفته برای مذاکره پیرامون پروژه‌های بهداشتی با مقامات‌وزارت بهداری بایران آمده‌بود امشب‌تهران رابقصد بیروت ترك خواهد گفت آقای‌دکتر طبا امروزبخبرنگار ماظهارداشت من‌درمدتی‌که درتهران بودم باآقای وزیربهداری درموردنحوه اجرای برنامه‌های بهداشتی مذاکره کردم‌واز مرکزبهداشتی دیدن نمودم رئیس ایرانی سازمان بهداشت جهانی منطقه مدیترانه‌شرقی اضافه‌کرد درسال ۱۹۶۱ سازمان بهداشت جهانی در مورد مبارزه بابیماریهای مالاریا ـسل‌ـتراخم‌ـبیلارزلوز»و چند بیماری‌دیگر

درخصوص برقهای اختصاصی

امروز چند نفر از مردم‌بوسیله تلفن از شرکتهای برق اختصاصی شکایت داشتند حرف آنها این بود که صاحبان موسسات برق برای رساندن برق کافی بمشتریان خود سوء استفاده میکنند برق ضعیف است و گاهی خاموش میشود . بعلاوه بتعهداتی که قبلا هنگام‌اشتراك کرده‌اند عمل نمی‌نمایند .

ماامیدواریم مدیران کارخانجات برق‌اختصاصی باین شکایات توجه کنند و همچنانکه در ملاقات حضوری بمدیرموسسه و عده کرده‌اند رضایت خاطر مشتریان خودرا فراهم آورند . ما منعکس‌کننده شکایت و نظریات افراد هستیم و اگر دراین باره مطالبی از جانب مردم برسد در چاپ آن مضایقه نخواهیم داشت .

سوء قصد بجان نخست‌وزیر لبنان

بیروت ـ۸ مارس ـ خبر گزاری فرانسه ـ بر اثر کشف شدن یك‌کیسه محتوی دینامیت از نزدیك منزل صائب سلام نخست وزیر لبنان از امروز اقدامات احتیاطی شدیدی برای محافظت مقر نخست وزیری و سازمانهای دولتی لبنان بعمل آمده است . کلیه اشخاصی که قصد واردشدن به‌وزارتخانه ها داشتند از طرف نگهبانان بدقت مورد بازرسی بدنی قرار میگرفتند .

کیسه دینامیت که دیشب در نزدیکی منزل نخست وزیر لبنان پیدا شد حاوی ۱۰۵ عدد فشك دینامیت بوده و فیتیله درازی برای آتش زدن آن تعبیه شده بود درست هنگامی که به فیتیله مزبور آتش زده شده بود یکی از نگهبانان شبانه متوجه شده و فورا آن را خاموش کرده است . دولت لبنان برای کسی که عاملین این سوء قصد را معرفی کند ۲۵ هزار لیره لبنانی جایزه تعیین کرده است .

پیام خروشچف برای کندی

مجله نیوزویك مینویسد منتظر باشید که آندره گرومیکو وزیر خارجه شوروی . برای ملاقات با رئیس جمهور کندی ، قرار و مداری بگذارند . دیپلماتهای کمونیست گزارش می دهند که نامبرده حامل یك پیام خصوصی از خروشچف برای کندی خواهد بود .

مارگارت فرماندارکل استرالیا میشود

لندن ـ ۸ مارس ـ خبرگزاری فرانسه روزنامه دیلی میرور در شماره امروز خود از قول دوستان نزدیك ارمسترونك جونز نوشته است که پرنسس مارگارت پست فرمانداری کل استرالیا را پذیرفته است باین شرط که ترتیبی داده شود تا نخستین فرزند وی در خاك انگلستان بدنیا بیاید .

فرمانده هندی برای نیروی ملل متحد

سازمان ملل متحد ـ ۸ مارس ـ خبرگزاری فرانسه ـ کمیته مشورتی سازمان ملل متحد برای کنگو از امروز گفتگو های خود را از سر گرفت . نکرومه رئیس جمهوری غنا در نخستین جلسه این کمیته شرکت داشت . از جمله مسائلی که درمذاکرات این جلسه موردبررسی قرار گرفته تعیین یك فرمانده هندی برای نیرو های سازمان ملل متحد در کنگو است . فرمانده فعلی نیرو های سازمان ملل متحد در کنگو یك افسر ایرلندی است گفته میشود که هامر شولد و نکرومه موافقت کرده‌اند که از پاندیت نهرونخست وزیر هند بخواهند که با تعیین یك افسر هندی باین سمت موافقت کند .

پاندیت نهرو نخست وزیر هند که برای شرکت در کنفرانس نخست وزیران کشور های مشترك‌المنافع به لندن رفته است در فرودگاه مورد استقبال «دونکان ساندیز» ، وزیر امور کشور های مشترك‌المنافع قرارگرفت نهرو ضمن اشاره به تبعیضات نژادی در آفریقای جنوبی گفت من نمی‌خواهم همسایه «فورورد»باشم.«فورورد» نخست وزیر آفریقای جنوبی است‌که‌عضو کشور های مشترك‌المنافع است .

انجمن پزشکان آزاد تهران

از عموم آقایان پزشکان آزاد دعوت مینماید که روز شنبه بیستم اسفند ماه از ساعت ۸ بعداز ظهر برای شور و اظهار نظر و انتخاب۸نفر هیئت نظار در انتخابات نظام‌پزشکی به نشانی زیر تشریف فرماشوند .

توضیح آنکه آقایان پزشکان بازنشسته نیز جزء پزشکان آزاد دعوت میشوند و چون این جلسه دعوت نهائی برای انتخاب هیئت نظار است انجمن انتظار تشریف فرمائی واظهار نظر حتمی آقایان را دارد تا حقی از ایشان سلب نشود نشانی : خیابان خانقاه مقابل باغ سپهسالار مطب دکتر عبدالحسین کافی

پیرو شرحیکه در جریده اطلاعات و کیهان مورخه هشتم‌اسفندماه جاری درج گردیده رسته قصاب‌که نظری جز پیروی از منویات‌شاهنشاه محبوب و رفاه حال مصرف‌کنندگان گوشت ندارد بافصل زمستان و سیاه بهار و کم‌بود گوسفند از بدو انتخاب جناب آقای فرودشهردار معظم تهران درتمام دکانهای قصابی شهر گوشت را بنرخ‌شهرداری دردسترس عموم قرار داده از مصرف کنندگان تقاضا میشود هریك از دکانداران اضافه از نرخ مقرره دریافت نمودند اسم دکاندار و محل آن را بدفتراتحادیه یاتلفن شماره (۲۳۴۱۱) اطلاع‌دهند تامورد تعقیب قانونی قرار گیرد .

اتحادیه صنف کشتارکنندگان گوسفند تهران

آ ـ ۴۲۱۱۳

فروش فوق‌العاده

فروشگاه فردوسی

بمناسبت نزدیکی نوروز فروشگاه فردوسی روز جمعه ۱۹ اسفند از ساعت ۹ تا ۱۲٫۳۰ واز ۴ تا ۸ بعدازظهر باز است.

ازاین موقعیت بی‌نظیر استفاده فرمائید

فروشگاه فردوسی

آ ـ ۴۶۷۹۰

قابل توجه زرتشتیان

با تشکر و سپاسگذاری از حسن نظر جماعت زرتشتیان درانتخاب نمودن اینجانب بسمت نمایندگی مجلس در شش دوره‌قانونگذاری‌مجلس شورا ی‌ملی .

چون اینجانب از لحاظ سن دیگرقانونا از کاندیدا و انتخاب شدن برای نمایندگی‌زرتشتیان در مجلس‌شورای ملی‌معذورم ازاینروخواهشمند است از انتخاب اینجانب خودداری فرمائید .

کاندیدای منحصر بفرد زرتشتیان جناب آقای دکتر اسفندیار بگانگی هستند .

آ ـ ۴۲۱۵۱ رستم گیو

ITA

تعطیلات عید را در بیروت بگذرانید

مسافرت باهواپیماهای چهار موتوره مجلل د.ث.ـ ۷ث پارس وسابنا واقامت در هتلهای درجه یك اکسلسیور پالم بیچ یا لردز

یك هفته ۱۳۵۰۰ ریال

شامل بلیط دوسره هواپیما وتوقف در مهمانخانه یـا صبحانه .

دو هفته ۱۸۰۰۰ ریال

شامل بلیط دوسره هواپیما وتوقف در مهمانخانه یـا صبحانه

اولین پرواز روز جمعه ۲۶ اسفند

برای کسب اطلاعات وتهیه جا به

شرکت سهامی مسافرتی ایتا

۶۷ خیابان فردوسی

تلفن ۶۹۹۸۸ـ۴۸۸۳۳ـ۶۸۹۹۷ مراجعه فرمائید.

قابل توجه مشتریان عزیز و نمایندگان محترم شهرستانها محترما باطلاع میرساند که شرکت اشتادکو بامسئولیت محدود برای رسیدگی‌بحسابهای سالیانه خود از (۲۵) اسفندماه جاری تاششم فروردین ماه ۱۳۴۰ تعطیل میباشد.

آ ـ ۴۶۸۳۶

بانک اعتبارات ایران

خوشوقت است گشایش

شعبه عباسی

خودرا از تاریخ ۲۰٫۱۲٫۱۳۳۹ باطلاع شما رسانیده وخاطر نشان نماید که برای کلیه عملیات بانکی حاضر وآماده است.

نشانی

خیابان دروازه قزوین ـ چهارراه عباسی ـ کاشی شماره ۷۴۱

تلفن ۵۰۳۳۷

ساعات کار

صبح‌ها ۸ تا ۱۲

بعدازظهرها ۴ تا ۶٫۳۰

آ ـ ۴۶۸۰۰ ـ۱ـ

کارخانه شیرپاستوریزه آلفا

بدینوسیله باطلاع اهالی محترم تهران و حومه میرساند که کارخانه شیر پاستوریزه آلفا بااجازه وزارت محترم بهداری‌باسبك کاملا جدید و مطمئنی مشغول بکار شده است و محصولات آن (شیر ـ کره ـ ماست ـ پنیر) در اغلب مراکز فروش لبنیات موجود است اشخصی که بخواهند نمایندگی کارخانه را قبول یامحصولات آنرا مستقیما خریداری نمایند میتوانند بمرکز کارخانه واقع در بیست متری جوادیه تلفن ۲۷۲۳۵ یابفروشگاه آلفاخیابان منوچهری تلفن ۳۰۳۱۲۵ مراجعه نمایند

حاج مجید

اطلس طلائی ، صبحانه امروز و پس‌انداز فرداست