اطلاعات

دوشنبه ۱۱ اسفند ماه ۱۳۴۸ شماره ۱۳۱۳۲
سال چهل وچهارم . . . . . تکشماره ۴ ریال
۲۰ صفحه

با اعلام آزادی ورود انواع میوه از خارج کشور

خروج میوه از انبارها شروع شد

احتمال داده میشود ظرف چند روز آینده قیمت سیب و مرکبات ارزان شود

محتکرین میوه به وحشت افتاده‌اند و برای فروش میوه های خود مشغول مذاکره با میدان شده‌اند
در صفحه ۴

۲۰۰ تا ۲۵۰ تن موز از خارج وارد کشور میشود

دیروز چریکهای گوآتمالا پس از آنکه رهبرشان از زندان آزادشد «البرتومور» وزیر خارجه این کشور را که ربوده بودند آزاد کردند . چریکها تهدید کرده بودند در صورت ادامه توقیف رهبرشان، وزیر خارجه را به قتل میرسانند .
این عکس پس از آزادی وزیر خارجه گوآتمالا در کنار همسر خود نشان میدهد
عکس رادیوئی اطلاعات

به تصویب انجمن شهر

عوارض جدید کسب، اجرا نمیشود

در صفحه ۴

دستگاه بعثی عراق

بصورت کانون نفاق افکنی بین ملل مسلمان درآمده است

این بحث که در مصاحبه تلویزیونی سناتور مسعودی در میان گذاشته شده در صفحه ۱۰۷ چاپ شده است

از تمدن درخشان خوزستان در زمان هخامنشیان پرده برداشته شد

لوحه‌های داریوش کبیر در شوش

بزرگترین کشف دهساله اخیر باستانشناسی است

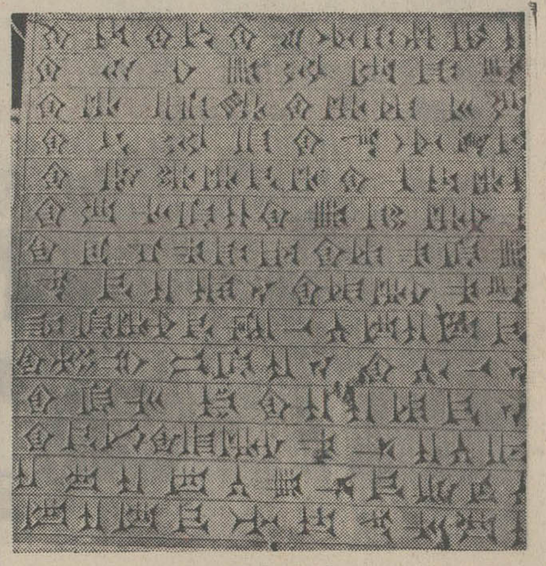

کتیبه بخط بابلی

عظمت کاخ‌های شوش کمتر از تخت جمشید نیست

ترجمه دو لوحه مکشوفه که کاملا سالم است انتشار یافت

* اهمیت کاخ های شوش کمتر از عظمت کاخهای تخت ـ جمشید نیست

درصفحه نوزدهم

اسکاتلندیارد برای جلوگیری از دزدیدن پناهندگان عراقی بحال آماده باش درآمد

انفجار عظیم قسمتی از فرودگاه بین المللی بغداد را منهدم کرد

شبکه مبارزه با آتش سوزی فرودگاه بغداد در اولین آزمایش منفجر شد و بکلی نابود شد

تاکنون سیصد هزار دینار عراقی خسارت وارد گردیده است

●

جاسوسان دولت عراق قصد دارند مخالفان رژیم بعثی را از انگلستان بدزدند

●

در صفحه ۲

گروهی از مقامات عراقی برکنار شدند و اموال آنها مصادره شد

امروز طی یك مصاحبه مطبوعاتی از طرف وزیر اقتصاد

سیاست جدید صنعتی و صادراتی کشور اعلام شد

برای توسعه صادرات تسهیلات فراوانی درنظر گرفته شده است

صنایع مونتاژ طبق ضوابطی محدود خواهد گردید

در صفحه آخر

وزیر اقتصاد

کشتی گیر ۱۱۰ ساله در باشگاه بانک ملی هنر نمائی کرد

* پهلوان قاسم چاشنی ساز تاکنون پشتش بخاك نرسیده و از مغلوب کردن حریفانش هم لذت نبرده

درصفحه ۴

پهلوان قاسم چاشنی ساز

اهالی یک محله لندن اعلام استقلال کردند!

پانصد نفر ساکنان این محله دو پل بین جزیره خود و لندن را بستند

●

رهبر شورشیان محله سگها گفت ما بهتر از دولت انگلیس میتوانیم برخودمان حکومت کنیم

در صفحه ۳

اظهار نظرهای جالب درباره دوقلوها:

دوقلوهای بهم چسبیده نمیمیرند و میلیونر میشوند!

* برای دوقلوها لباس مخصوص دوخته شد
* کمیسیونی از پزشکان متخصص تشکیل و تصمیماتی اتخاذ شد
* موقعیکه «پستانك» دهان یکی از دوقلوها میگذارند، دیگری نیز دهان خود را باز میکند!

شرح درصفحه ۴، حوادث

اعلام وضع فوق العاده در فرودگاه «رم»

در داخل هواپیمای مسافری حبشه بمب پیدا شد

اگر بمب چند لحظه دیرتر کشف میشد ۳۶ نفر سرنشینان هواپیما کشته میشدند

در صفحه ۳

سری اول بلیط های اعانه ملی مخصوص نوروز

۲ برنده ۳۰۰ هزار تومانی داشت

برنده اولین جایزه ۳۰۰ هزار تومانی سری اول بلیطهای اعانه ملی مخصوص نوروز آقای احمد مرادی کشاورز ساکن اراك و برنده دومین جایزه ۳۰۰ هزار تومانی آقایان براتعلی شعبانی ، سلیمان شاه‌محمدی ، محمدعلی محمدی کارگران ساکن تهران بودند که بامراجعه به بنگاه اعانه ملی جوایز خودرا دریافت داشتند .

عده دیگری از برندگان جوایز بزرك ۱۵۰ هزار تومانی ، ۷۰ هزار تومانی ، ۵۰ هزار تومانی، ۳۵ هزار تومانی ، ۳۰ هزار تومانی ، ۲۵ هزار تومانی ، ۱۵ هزار تومانی ، ۱۰ هزار تومانی نیز به بنگاه اعانه ملی مراجعه و جوایز خودرا دریافت داشتند .

مشروح خبر مراسم قرعه کشی اولین سری بلیطهای اعانه ملی مخصوص نوروز بعدا بنظر خوانندگان عزیز خواهد رسید .

آگهی مربوط به شرایط پزشکان جانشین

۱ـ۲ آ ـ ۷۸۴۸۸ شرح درصفحه ۱۰

اطلاعیه فروشگاه فردوسی

به پیروی از سیاست دولت ، بمنظور رفاه‌حال عامه از امروز تا آخر اسفند ۱۳۴۸ در قیمت کلیه اجناس در قسمت های نامبرده زیر :
قسمت لباس مردانه ـ قسمت لباس زنانه ـ قسمت لباس بچگانه و نوزاد ـ قسمت پارچه و پرده . قسمت پیراهن مردانه ـ قسمت زیرپوش زنانه ـ قسمت کفش و کیف و چامدان ـ قسمت تریکو ـ قسمت لوازم منزل ـ قسمت صنایع دستی ـ قسمت لوازم ورزش و کمپینك ـ قسمت زیورآلات
ده در صد تخفیف داده میشود

با عرض معذرت و تاسف

جوانان استثنائا این هفته سه‌شنبه منتشر میشود

از فرداشب در

هتل میامی

نانسی هالیوی خواننده مشهور آمریکا

بمدت ۸ شب برنامه اجرا میکند .

۶۲۲۴۳۲ و ۶۲۰۲۰۰

فروش خیریه مورخ ۹ اسفند که توسط بانوان بنیاد نیکوکاری در باشگاه دانشکده افسری برپا شده بود

شماره های برنده تومبولا

جایزه اول ـ شماره ۶۷۱ ـ بلیط هواپیما ـ ارفرانس
جایزه دوم ـ شماره ۴۶ ـ یك تابلو از آقای نیازی
جایزه سوم ـ شماره ۳۰۷ ـ یك قطعه پارچه زربفت از وزارت فرهنك و هنر

۱ـ۲ آ ـ ۷۸۵۷۶

اطلاعیه بانك ملی ایران

بانك ملی ایران بمنظور ایجاد تسهیلات بیشتر برای مشتریان محترم ، انجام بعضی امور حقوقی ازقبیل وصول مال‌الاجاره ، خرید و فروش سهام ونقل وانتقال املاك را نیز بطریق وکالت در تهران قبول واقدام مینماید .
علاقمندان میتوانند به قسمت حقوقی شعبه بازار این بانك مراجعه فرمایند .

اوراق سهام بانك اعتبارات تعاونی توزیع

بچاپ رسیده و برای توزیع حاضر است از صاحبان سهام خواهشمند است گواهی نامه موقت سهام خودرا برای تعویض باداره حسابداری کل بانك تسلیم فرمایند .
مدیر عامل

مرغداران محترم

در جلسه چهار شنبه سیزدهم اسفند ساعت ۷ بعد از ظهر علاوه بر برنامه جاری یکی از بهترین کارشناسان تغذیه اروپا بسئوالات و مشکلات شما پاسخ خواهند داد.
پیچ شمیران سندیکا و شرکت تعاونی مرغداران
۱ـ۲ آ ـ ۷۸۳۴۲

ایران
تنها کاشی استاندارد شده ایران

یخچال جدید هوور

هوور در مدل های ۶ ـ ۸ ـ ۱۰ امسال ، سال یخچال هووراست

جمعه ۱۵ اسفند
شهر قصه
در تالار انجمن ۴ تا ۶ بعدازظهر
تلفن رزرو ۷۵۶۴۴۶

بدنبال استقبال بی‌سابقه خریداران با ذوق در سراسر کشور مراکز جدید فروش

پتوی مرینوس اعلام میگردد

فروشگاه بزرك ایران ـ خیابان شاه
فروشگاه هاشکو ـ خیابان پهلوی جنب سینما امپایر .
فروشگاه تعاونی ارتش ـ مصرف سپه ـ خیابان سوم اسفند
نمایشگاه مخمل کاشان ـ شاهرضا چهار راه پهلوی .
و . . . . . .
سایر فروشگاه های معتبر تهران و شهرستانها
عمده فروشی : شرکت سهامی پخش بافته‌های ایران تخت جمشید شماره ۱۴۶

۱ـ۲ آ ـ ۷۸۴۳۶

آگهی واگذاری اجرای طرح مرتعداری مراتع خلشکوودیلمان

باین وسیله باطلاع دامداران میرساند :
طرح مرتعداری خلشکوودیلمان واقع درارتفاعات شرق رودبارگیلان باحدود زیر :
شمال مرز جنگلهای دیلمان ویش
شرق آبادی های شیرچاك . شیا . مریو . گرماور . جلیسه آردسامان .
جنوب دامنه های قریه کلیشم . ویه . ناوه . لایه . خریو .
غرب قهوه‌خانه چراکوه . قشلاق ویل‌شاه . آسیابر . درویش‌خانی . شیشنی سر . طالش کل .
باستناد ماده ۳ اصلاحی قانون حفاظت و بهره‌برداری از جنگلها و مراتع مصوب ۱۳۴۸ تهیه‌شده ودر دفترفنی مرتع این وزارت در تهران و سرپرستی منابع طبیعی گیلان موجوداست و با توجه بمقرراتی که برای احراز اولویت متقاضیان تصویب شده براساس درجات زیرطرح مزبور واگذار می شود.

الف ـ دامداران محلی که احشام آنها در محدوده طرح سابقه تعلیف داشته و مبادرت بتاسیس شرکت دامداری بنمایند.
ب ـ اشخاص یا موسساتی که دام آنها در منطقه مورد عمل طرح سابقه تعلیف داشته باشند.
پ ـ شرکت های دامداری مرکب از افرادی که احشام آنها در محدوده طرح سابقه تعلیف نداشته باشند.
ت ـ اشخاص حقیقی که احشام آنها درمحدوده طرح سابقه تعلیف نداشته باشند .

دامداران ذیعلاقه می‌توانند با مراجعه به دفتر و یاسرپرستی فوق‌الذکر عین طرح و مشخصات وشرایط اجرای آنرا ملاحظه و با استحضار از مقررات مربوط به واگذاری اجرای طرح درخواست خود را حداکثر تا تاریخ ۱۴ خراسفند ماه ۴۸ به دفاتر مزبور تسلیم نمایند که مورد رسیدگی واقع و با رعایت مقررات مزبور ترتیب واگذاری اجرای طرح مصوب وانعقاد قرارداد وصدور پروانه بهره برداری داده شود.

تقاضا های رسیده بعد از تاریخ فوق‌الذکر به بعد بی‌اثر خواهد ماند .

وزیر منابع طبیعی

سرمقاله

زندگی مسموم!

دیروز اعلام شد که از دوشنبه هفته آینده سمپوزیومی برای بررسی مسئله آلودگی هوا و آب و شلوغی شهرها در توکیو تشکیل خواهدشد . این سمپوزیوم یك هفته ادامه خواهد داشت ودانشمندان بیست کشور جهان درآن شرکت میجویند تاخطراتی را که‌از ناحیه هواو آب آلوده متوجه بشر می‌باشد موردمطالعه قرار دهند .

عنوان :ین سمپوزیوم جهانی‌را شورای بین‌المللی تحقیقات اجتماعی و امدادی سازمان ملل «خطرات محیط و راههای مبارزه باآن» گذارده واین عنوان کنایه از مخاطراتی است که درمحیط زندگی روزمره وجود دارد ، در حالیکه خیلی کم مورد توجه افراد بشر واقع میشود .

بشرامروز،دشمنی‌مخوف‌ترازسلاحهای‌هسته‌یی‌وسلاحهای‌میکربی برای‌خود نمیشناسد وسالهاست هراس از امکان وقوع جنگی‌که این‌قبیل سلاحها رااز انبار های تسلیحاتی خارج ساخته درمعرض استفاده قرار دهد خواب‌آرام از چشم آدمیزادگان میرباید .اما کمترکسی است که اخطارهای مکرر دانشمندان و محافل جهانی وادرباب اهمیت خطرات ناشی‌از آلودگی آب‌وهوا را آنطور که شایدو باید جدی بگیرد وقبول کند اقداماتی که‌در زمینه مبارزه باآلودگی هوا وآب مخصوصا در شهرهای بزرگ‌و صنعتی صورت میگیرد، اهمیتش از کوشش‌هایی که بخاطر منع آزمایش های هسته‌یی وتحریم سلاحهای میکربی میشود ، کمتر نیست .

روزنامه معروف «هرالدتریبون» اخیرا کاریکاتوری چاپ کرده بود که دوغول نابود کننده را بالای سرزمین نشان میداد . این دوغول که‌یکی غول سلاحهای هسته‌یی‌بودو دومی غول‌آلودگی هواوآب باهم برای پیشروی در کره خاکی تعارف میکردند .غول اولی میگفت : اول شما بفرمائید . غول دومی جواب میداد :خیر قربان ،اول نوبت شماست !

درعالم‌حقیقت ، غول‌آلودگی آب وهوا عملا قدم پیش‌گذارده و وارد زندگی بشرشده و آثار ناگوار ورودش نیز در گوشه‌و کنار دنیا بروز کرده‌است. غولی که خطرش کم‌از غول‌سلاحهای هسته‌یی نیست واگر یك بمب اتمی بعداز چندساعت هوا و آب را درکیلومتر هامسافت چنان آلوده میسازد که هر ذیحیاتی از آن استفاده کند .مرگ پاپیماریهای وحشتناك پسراغش خواهد رفت، عوامل ضایع کننده آب‌وهوا تدریجا همین‌کار را میکند و اگر جلوی‌آنرا نگیرند زمانی نخواهد گذشت که دو مایه‌اصلی حیات، آب‌وهوا، به‌عامل مرگ و بیماری تبدیل خواهدشد .

همین‌دیشب ماخبری داشتیم که‌برکوههای لرزو برف سیاه نشسته و این برف که آلوده به دوده های مناطق صنعتی شمال اروپاست حکم اعلام‌خطری رابرای بشر دارد که نشان میدهد «رادیواکتیویته» تنها عامل مسموم ساختن فضای تنفسی نوع‌انسان نیست .

چندی پیش ازین نیز رود راین ، رودخانه‌یی که زمانی «راه قایقی‌عشاق» خوانده میشددریك مسافت چهارصدکیلو متری‌مسموم اعلام شدو چندین‌میلیون ماهی درین قسمت‌ازرودخانه که‌فاضل‌آب تاسیسات صنعتی آنرا زهرآگین ساخته ،ست تلف شدند .

هرکدام ازین حوادث نشانه‌یی است ازیك تهدید دائم‌التزاید درمحیط زندگی بشرو این تهدید باندازه‌یی جدی است که در بسیاری از کشور های بزرگ‌صنعتی توجه دولت‌ها و دانشمندان رابرانگیخته واز طرف سازمان ملل متحد بعنوان یك خطرمسلم تلقی گشته است . خطری برای سلامت نسل ها و تهدیدی برای حیات بشرو سایر موجودات ذیروح کره‌خاك ، اعم ازحیوان و نبات .

همین امروز نیز گزارش مبسوطی پیرامون اقدامات سازمان ملل‌و دولت های مختلف برای مبارزه با آلودگی هوا در ضمن مطالب «عبور از پنج قاره» داریم که خوانندگان عزیز ملاحظه خواهند فرمود و بطوریکه در آن گزارش نیز اشاره شده ،دبیر کل سازمان ملل متحد صرفنظر ازهمه اقداماتی که تاکنون صورت گرفته است ، مقدمات تشکیل یك کنگره بزرگ جهانی واجهت بررسی مشکلات‌ناشی از آلودگی آب‌وهوا درروی کره زمین فراهم میسازد و به‌دانشمندان و کارشناسان مربوط تاکید شده است تازمان تشکیل این کنگره جهانی آنچه میتوانند برای پیداکردن راه‌حل های موثری درین زمینه‌تلاش کنند .

شاید خوانندگان عزیز ما درشهرستانها که هنوز از آب و هوای سالم‌و طبیعی استفاده میکنند هضم این مسئله برایشان دشوار باشد که چطور ممکن است دود کارخانه‌ها واتومبیلها و سایر مواد سوختنی هوای شهری را آنطور آلوده و کثیف کند. اما درتهران هوای آلوده ولرج پایتخت ما گواه بارزی است بر این مدعا واهالی تهران که این هوا را اضطرارا تنفس واستنشاق میکنند اهمیت کوشش هائی که‌برای مبارزه باآب‌و هوای آلوده انجام میشود از نظرشان پوشیده نیست .

امریکا لائوس را شدیدتر از ویتنام شمالی بمباران کرد

بموجب اطلاعات واصله بوزارت خارجه لبنان:

اسرائیل قصد دارد قسمتی از خاك لبنان را اشغال کند

لندن- خبرگزاری -فرانسه محافل رسمی لندن اظهار داشتند که‌دولت انگلیس بزودی باشوروی و سایر کشور های امضاء کننده قرارداد های ژنو درباره درخواست جدید پرنس سوانافوما نخست - وزیر لائوس وارد گفتگو خواهد شد.

پرنس‌فوماازدولت های‌انگلیس و شوروی که روسای مشترك کنفرانس ژنو بودند درخواست کرده است که یك کنفرانس‌بین- المللی دیگر برای رسیدگی به بحران اخیر این کشور تشکیل شود.

سخنگوی وزارت امور خارجه انگلیس اظهار داشت که پیام «سووانافوما» اکنون در وزارت‌امور خارجه مورد بررسی قرار گرفته است ، ولی تصور نمی رود شوروی و ویتنام شمالی در شرایط کنونی حاضرشوندکه دریك کنفرانس‌بین- المللی دیگر شرکت کنند.

محافل سیاسی لندن اظهار امیدواری می کنند که بامداخله دیپلماتیك انگلیس و سایر کشور های‌غربی‌و بیطرف اوضاع درلائوس بحال عادی باز گردد ، گواین که شوروی‌حاضرشوددر یك کنفرانس بین‌المللی شرکت کند.

ناظران سیاسی در لندن‌معتقدند که عملیات نظامی در لائوس با حوادث جنك ویتنام ارتباط نزدیك دارد و تاوقتی که در ویتنام صلح برقرار نشده اوضاع در لائوس به حال عادی باز نخواهد گشت.

ناظران سیاسی در مسکو اظهار داشتند که اعلامیه‌اخیر خبرگزاری تاس‌درباره اوضاع لائوس‌بهیچوجه جنبه اخطار یا تهدید ندارد بااین حال مقامات کرملین خواسته‌اند باانتشار این اعلامیه به رهبران امریکا خاطرنشان سازند که با توسعه دامنه‌نبرد مواتع جدیدی در راه‌حل‌مسئله ویتنام بوجودنیاورند.

بعقیده محافل سیاسی اگر امریکا بطور جدی وارد جنك شود روابط مسکو و واشنگتن بشدت روبوخامت خواهد گذاشت و در این صورت هیچگونه امیدی به موفقیت مذاکرات نمایندگان دو کشوردر مورد محدودکردن سلاح های استراتژیکی درمیان نخواهد بود.

*** ادامه جنك**

آخرین گزارش های رسیده از میدان های جنك لائوس حاکی است که نبردمیان نیروهای پاتت- لائو و قوای دولتی در مغرب دشت جار همچنان ادامه دارد.

نیروهای افراطی دست چپی لائوس دیشب در فرودگاه «لوانك پرابانك» پایتخت لائوس‌را باخمپاره انداز گلوله باران کردند.

گفته می شود که دراین حمله ۱۵ خمپاره ۸۲ میلیمتری بسوی فرودگاه شلیك شده ولی تلفاتی ببارنیاورده است.

«تون دوك‌تانك» رئیس جبهه میهنی ویت‌نام شمالی در پیامهائی که برای پرنس «سوواناوونك» و «پرنس نوردوم‌سیهانوك» فرستاده‌به آنهااطمینان داده است که‌ویتنام شمالی آنها را درمبارزه علیه آمریکا یاری خواهد کرد.

*** بمباران لائوس**

سناتور «مك‌کارون» امریکائی اعلام‌کردکه درحال حاضرآمریکا برلائوس بیش از آن بمب‌میریزد که دربحبوحه بمباران ها برویتنام شمالی فرومی ریخت . مك‌کارون که یکی از کاندیدا های حزب دمکرات برای رئیس جمهوری بود گفت : دولت نیکسون یك جنك مخفی بابمباران بی‌سرو صدا در لائوس براه انداخته است . این جنك رسما اعلام‌نشده، اما بمباران آن حتی از بمباران ویتنام شمالی شدیدتر است.

سناتور «سایمینك‌تون» آمریکائی نیز گفت : آمریکا بشدت بمباران دشت های جار را که زیر کنترل کمونیست هاست افزایش داده است.

نادیده گرفت

وزارت خارجه امریکا ، اعتراض و تقبیح شوروی را نسبت به‌بمباران لائوس توسط‌آمریکا نادیده‌گرفت و حاضر نشد هیچگونه توضیحی راجع به اعتراض شوروی بدهد . شوروی دیروز اعتراض کرده بود که بابمباران‌لائوس توسط‌آمریکا وخامت وضع آسیای جنوب شرقی بیشتر خواهد شد.

اما وزارت خارجه آمریکا ، طبق دستور نیکسون که باید از هریحثی راجع به میزان دخالت آمریکا در لائوس خودداری شود، دیروز حاضر نشد هیچ توضیحی دراین باره به خبرنگاران بدهد.

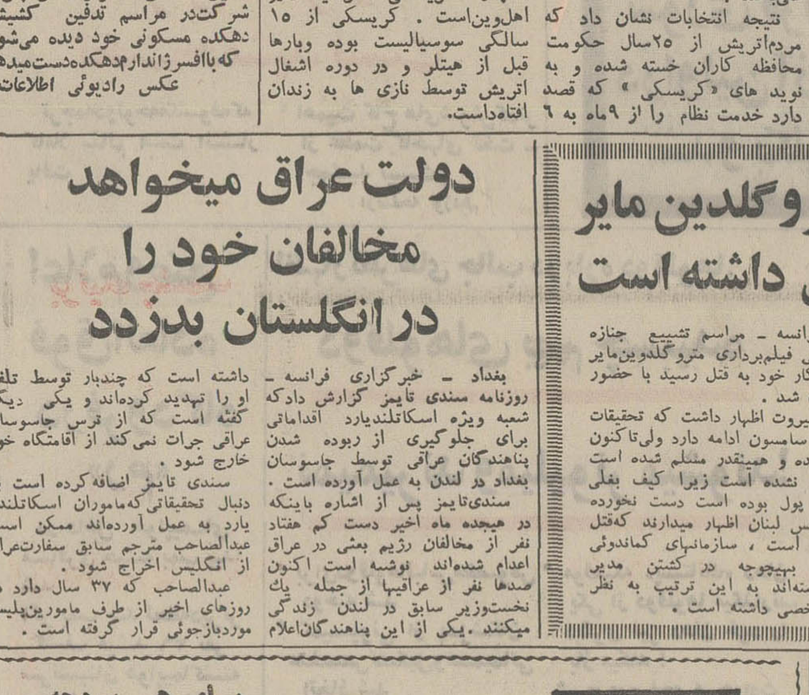

قاهره-خبرگزاری فرانسه-نیروی هوائی‌اسرائیل باردیگرفعالیت‌شدیدی را در جبهه کانال سوئز آغاز کرده است .

طی‌بیست‌وچهار ساعت اخیر جنگنده‌های‌اسرائیل سه بار هدفهای نظامی مصر در منطقه مرکزی کانال سوئز را بمباران کردند و ۳۲ سرباز و غیر نظامی مصری راکشتند . در دو حمله‌اول‌هدفهائی که در ۲۵ کیلومتری داخل مصر قرارداشت هدف قرار گرفت . فاصله هریك از حملات ده تا پانزده دقیقه‌بودوسومین‌حمله‌بیش‌ازده دقیقه‌طول‌نکشید

سخنگوی نظامی اسرائیل در تل‌آویو اظهار داشت کلیه‌هواپیما هائی که در این حملات شرکت داشتند سالم بفرودگاه های خود بازگشتند .

در قاهره ستاد فرماندهی نیروی هوائی مصر اعلام کرد که براثر حملات هوائی اسرائیل در منطقه مرکزی وجنوبی کانال سوئز ۳۲ سرباز و غیر نظامی مصری کشته شدند.

سخنگوی نظامی مصربخبرنگاران گفت که‌حمله جنگنده‌های‌اسرائیلی درساعت ده‌ویازده دقیقه آغازشد. آتشبارهای ضد هوائی مصر درسه حمله هواپیماهای‌مهاجم رازیرآتش گرفتند .

طی هفته‌های اخیر این شدید ترین ومرگبارترین حمله جت‌های جنگنده اسرائیل بمواضع نظامی مصر بود. در ۲۴ ساعت اخیر در جبهه‌های زمینی نیز فعالیت‌شدیدی حکمفرما بود وواحدهای توپخانه و خمپاره‌انداز مدتی مواضع یکدیگر را زیرآتش گرفتند .

درخط آتش‌بس اسرائیل ولبنان که طی چند روز اخیر نبردهائی درگیر می‌شود دیشب نیز حادثه جدیدی روی‌داد.دسته‌ای از کماندو های عرب فلسطین ازمرزهای‌جنوبی لبنان وارد خاك اسرائیل شده و با یرتاب نارنجك بیکی‌ازساختمانهای دهکده‌ای که در نزدیکی‌مرزلبنان قرار دارد آسیب وارد آوردند .

سخنگوی نظامی اسرائیل اظهار داشت که فرماندهی کماندو های عرب عده زیادی از واحد های‌خود را در مناطق جنوب لبنان متمرکز ساخته واحتمال می‌رود بزودی در این منطقه نبردهای شدیدی بین‌دو طرف آغاز شود .

دیشب مواضع اسرائیل درمغرب کوه هرمون از داخل خاك لبنان بوسیله بازوکا و خمپاره‌اندازمورد حمله قرار گرفت واسرائیلی ها به تیراندازی فدائیان پاسخ دادندو نبرد بین دوطرف مدتی‌طول کشید. سخنگوی نظامی اسرائیل اظهار داشت که دراین‌حمله به نیروهای اسرائیل تلفاتی وارد نیامد .

در خط آتش‌بس اردن‌واسرائیل نیز در۲۴ ساعت اخیر ۱۲ حادثه روی داده است .

*** حمله فدائیان**

خبرنگار خبرگزاری فرانسه که در یکی از این عملیات کماندوئی همراه فدائیان فلسطین‌بوده گزارش می‌دهد که درساعت سه بعدازنیمه شب ستون مسلح فدائیان آهسته از غاری‌که پناهگاه آنها رادرروزها تشکیل می‌دهد خارج شده واز راه باریکی بسوی دره اردن سرازیر شدند. اندکی بعد یك‌واحدگشتی اسرائیلی‌را غافلگیر کردند و در نبردی که بین طرفین درگرفت عده زیادی از سربازان اسرائیلی کشته وزخمی شدند ویك اتومبیل زره‌پوش اسرائیل منهدم گردید . ولی از کماندوها تنها یك‌نفرزخمی گردید .

فدائی جوانی که در این‌عملیات زخمی شد تاآنموقع ۳۵ بار درنبرد علیه اسرائیلی‌ها شرکت کرده‌بود ورفقایش اورا بنام «جباب» «فاتح جنك دین‌بین‌فو» می خوانند.

«فرماندهی مبارزه مسلحانه فلسطین» اعلام داشت: در جریان عملیات دیشب درناحیه «الکفاح»و تل‌موسی چهار سرباز اسرائیلی توسط تك‌تیراندازان الفتح کشته شدند .

وی افزود که در ۲۴ساعت‌اخیر فدائیان عاصفه شش‌بار در عملیات کماندوئی در دره اردن و ارتفاعات جولان شرکت کرده ودریکی از این عملیات باشگاه افسران اسرائیل را درشمال دره اردن به موشك بسته وتلفات و خسارات سنگینی وارد ساختند .

دسته دیگری از کماندو های فلسطین یك واحد گشتی اسرائیل را درناحیه «تل‌شار» و اردوگاه اسرائیل را در همین منطقه به خمپاره بستند. در جنوب قنطره کماندو های عاصفه ناگهان یك موضع مقدم اسرائیل‌رامورد حمله قرار دادند ونبرد شدیدی که بین دوطرف درگرفت نیمساعت طول کشید وعده زیادی از افراد دشمن کشته یازخمی شد .

در تل‌اویو سخنگوی نظامی اسرائیل اظهار داشت که طی یك ماه اخیر ۲۰ سرباز ودوغیر نظامی در نتیجه عملیات کماندوئی‌فدائیان عرب از اسرائیل کشته شده و۳۷ نفر دیگر زخمی گردیده‌اند .

وی گفت: دیروز یك اتوبوس حامل کارگران اسرائیلی دریکی از خیابانهای اصلی‌شهر غزه با نارنجك مورد حمله قرار گرفت ولی به مسافران اتوبوس تلفاتی وارد نیامد .

*** اشغال لبنان**

روزنامه «لوژور» چاپ بیروت نوشت: اسرائیل قصد دارد نواحی مرزی لبنان را که محل فعالیت چریك‌های فلسطین است اشغال کند. اطلاعاتی که به‌وزارت خارجه لبنان رسیده‌حاکی‌است که‌اسرائیل نقشه این «اشغال موقتی»را کشیده است .

منابع رسمی می‌گویند در چند روز اخیر، پس از حمله چریك‌ها از خاك لبنان به اسرائیل، قوای اسرائیل درمرز لبنان افزایش‌بسیار یافته‌اند . پیروز قوای اسرائیل‌از مرزلبنان گذشته چهار لبنانی را بوده همراه خود بردند .

یک سوسیالیست ضدهیتلری کابینه‌اتریش راتشکیل میدهد

وین -آسوشیتدپرس -برونو- کریسکی ، روشنفکریهودی که توسط نازیهای آلمان رندانی و تبعید شده بود ، از دیرورمدا کره رابرای تشکیل نخستین دولت سوسیالیستی‌اتریش پس از جنك دوم‌جهانی شروع کرد .

حزب سوسیالیست اتریش‌پس از ربع‌قرن توانست در انتخابات هفته پیش ۸۱ کرسی از۱۶۵ کرسی پارلمان را بدست‌بیاورد .

حزب محافظه کار مردم که۲۱ سال بود اکثریت را داشت در انتخابات فقط۸۷ کرسی بدست آورد . حزب دست‌راستی آزادی ۶ کرسی خود را حفظ کرد .

حزب مردم وحزب آزادی «کریسکی»رهبر حزب‌سوسیالیست را مجبور کرده‌اند که به علت نداشتن اکثریت مطلق درصدد تشکیل حکومت ائتلافی برآید . درصورتی که «کریسکی» دراین کار موفق شود ، اولین صدراعظم یهودی اتریش خواهدبود .

هدف مذاکرات فعلی «کریسکی» آن‌است که معلوم شود کدام‌وزارت خانه ها را می‌تواند به احزاب دیگر بسپاردوبا کدا م‌حزب‌ائتلاف کند.

«تروزف کلاوس» صدراعظم اتریش‌اعلام کرد که روز سه - شنبه‌استعفای کابینه فعلی راتقدیم رئیس جمهوری اتریش خواهد کرد.

سوسیالیست هادرپارلمان‌سابق فقط ۷۴ کرسی‌داشتندولی این بار بابدست‌آوردن آراء روستائیان اکثریت را بدست‌آوردند ، ولی اکثریت آنهامطلق نیستو برای تشکیل کابینه‌یك حزبی کافی نمی‌باشد .

نتیجه انتخابات نشان داد که مردم‌اتریش از ۲۵سال حکومت محافظه کاران خسته شده و به نوید های «کریسکی » که قصد دارد خدمت نظام را از ۹ماه به ۶ ماه تقلیل دهدواصلاحات دیگری انجام دهد، عقیده یافته‌اند.

پدر «کریسکی »سرمایه دارو اهل‌وین‌است . کریسکی از ۱۵ سالگی سوسیالیست بوده وبارها قبل از هیتلر و در دوره اشغال اتریش توسط نازی ها به زندان افتاده‌داست.

دیروز ژنرال شارل‌دوگل رئیس جمهوری سابق‌فرانسه برای‌اولین‌بار پس‌از کنار رفتن از مقام ریاست جمهوری در ملاء عام ظاهر شد و در برابر دوربین عکاسان قرارگرفت. دراین عکس ژنرال‌دوگل پس‌از شرکت‌در مراسم تدفین کشیش دهکده مسکونی خود دیده می‌شود که باافسرژاندارم‌دهکده‌دست‌میدهد
عکس رادیوئی اطلاعات

قتل مدیر متروگلدین مایر جنبه شخصی داشته است

بیروت - خبرگزاری فرانسه - مراسم تشییع جنازه «ادوارد ساسسون» مدیر کمپانی فیلم‌برداری متروگلدوین‌مایر در بیروت که دیروز در دفتر کار خود به قتل رسید با حضور عده زیادی از دوستان او انجام شد .

یك سخنگوی رسمی در بیروت اظهار داشت که تحقیقات انتظامی برای پیدا کردن قاتل ساسسون ادامه دارد ولی‌تاکنون چگونگی ماجرای قتل فاش نشده و همینقدر مسلم شده است که قتل به‌منظور سرقت انجام نشده است زیرا کیف بغلی مقتول که حاوی مقدار زیادی پول بوده است دست نخورده مانده است ، ضمنا مقامات پلیس لبنان اظهار میدارند که‌قتل ساسسون جنبه سیاسی نداشته است ، سازمانهای کماندوئی فلسطین اعلام داشته‌اند که بهیچوجه در کشتن مدیر «متروگلدوین‌مایر» دست نداشته‌اند به این ترتیب به نظر میرسد که قتل جنبه انتقام شخصی داشته است .

دولت عراق میخواهد مخالفان خود را در انگلستان بدزدد

بغداد - خبرگزاری فرانسه - روزنامه سندی تایمز گزارش دادکه شعبه ویژه اسکاتلندیارد اقداماتی برای جلوگیری از ربوده شدن پناهندگان عراقی توسط جاسوسان بغداد در لندن به عمل آورده است .

سندی‌تایمز پس از اشاره باینکه در هیجده ماه اخیر دست کم هفتاد نفر از مخالفان رژیم بعثی در عراق اعدام شده‌اند نوشته است اکنون صدها نفر از عراقیها از جمله یك نخست‌وزیر سابق در لندن زندگی میکنند .یکی از این پناهندگان‌اعلام داشته است که چندبار توسط تلفن او را تهدید کرده‌اند و یکی دیگر گفته است که از ترس جاسوسان عراقی جرات نمی‌کند از اقامتگاه خود خارج شود .

سندی تایمز اضافه کرده است به دنبال تحقیقاتی که‌ماموران اسکاتلندیارد برای جلوگیری از ربوده شدن بیجده ماه اخیر دست کم هفتاد نفر از مخالفان رژیم بعثی در عراق اعدام شده‌اند نوشته است اکنون صدها نفر از عراقیها از جمله یك نخست‌وزیر سابق در لندن زندگی میکنند .یکی از این پناهندگان‌اعلام

انفجار عظیم در فرودگاه بغداد

بغداد-خبرگزاری فرانسه - حادثه انفجار شبکه مبارزه باآتش سوزی در فرودگاه‌بین‌المللی‌بغداد جنجال بزرگی در آن کشور به‌پا کرد. وعده‌ای ازمقامات عراقی‌تحت تعقیب قرار گرفته‌اند .

شبکه مبارزه با آتش سوزی درفرودگاه بین‌المللی بغداد که‌به تازگی افتتاح شده‌است درنخستین آزمایش منفجر گردیده و به‌کلی نابود شده‌است . بدنبال این‌حادثه مدیر امور مربوط به راهها وپلها دروزارت کار های عمومی ، مدیر هواپیمائی داخلی دروزارت ارتباطات وسه عضو کابینه از کار برکنار شده‌و دارائی آنهاضبط گردیده است.

تحقیقات مقدماتی که به عمل آمده نشان داده که در اجرای قرارداد مربوط به ساختمان فرودگاه بین‌المللی رعایت‌مقررات نشده‌است.

شبکه مبارزه باآتش سوزی که منفجر گردیدبرای دولت‌عراق در حدودسیصد هزار دینار تمام‌شده بود.

در اثرانفجار این شبکه معلوم شده‌است که کلیه‌دستگاه های الکتریکی بدون مشورت‌بامقامات مربوطه از انگلیس‌وارد شده‌است‌و قطعات یدکی آن‌را جزازانگلستان از جای دیگر نمی‌توان بدست آورد.

در داخل هواپیمای مسافری بمب کشف‌شد

رم - آسوشیتدپرس - امروزدریك هواپیمای‌مسافری اتیوپی (حبشه) که از فرودگاه‌رم عازم بیروت‌و آدیس‌ابابا در حبشه بود بمبی یافت شت که اگر چند لحظه دیرتر کشف میشد براثر انفجار آن ۲۷ مسافر و از جمله «ژان‌رمی‌آیون» وزیر خارجه کشور افریقائی گابون جان خود را از دست میدادند .

این بمب را از هواپیما بیرون بردند و در چمن های اطراف فرودگاه منفجر کردند و بلافاصله درفرودگاه وضع فوق‌العاده اعلام شد .

عمل یافتن و انفجار بی‌خطر بمب توسط دو مامور اتیوپی با کمك پلیس فرودگاه‌رم صورت گرفت.هواپیمای مزبور علاوه بر۳۷ مسافر ۹ نفر خلبان و مهماندار داشت و قرار بود به آدیس‌آبابا برود .

«آیون» وزیر خارجه گابون قرار بود در کنفرانس وزیران خارجه افریقا در آدیس‌آبابا شرکت کند . مسافران که به تعجیل از هواپیما پیاه شده بودند پس‌از رفع خطر بسوی هواپیما برگشتند . اما پرواز هواپیما تا اطلاع بعدی به تعویق افتاد .

پلیس فرودگاه رم اعلام کرد اگر تا چند ساعت دیگر برگه‌ای درباره عاملین جرم کشف نشود ،به‌هواپیما اجازه داده خواهد شد که راه خود را بسوی بیروت ، آسمارا و آدیس‌آبابا برود .

هنوز عاملین این جرم معلوم نیستند ، اما هواپیما های اتیوپی در ماه های اخیر هدف اقدامات خرابکارانه قرار گرفته‌اند .

در چند مورد جبهه آزادی اریتره خود را مسئول این حوادث اعلام کرده است . جبهه مزبور از طرف سوریه ، حمایت می شود و خواهان جدا شدن مسلمانان اریتره از حکومت حبشه که اکثریت آن مسیحی هستند می باشد .

درمانگاه عمومی و اورژانس بیمارستان مهر

با تجهیزات کامل وبا همکاری‌داروخانه‌شبانه‌روزی‌وسرویس‌های مختلف (بخش‌انتقال‌خون، آزمایشگاه، رادیولوژی اورژانس قلب، واکسیناسیون های مختلف وسرویس‌آمبولانس) در تمام ساعات شبانه‌روز بیماران و مصدومین محترم پذیرائی میشوند. تلفن مخصوص درمانگاه ۶۳۵۴۰۴

کلاس حسابداری و دفترداری‌دوبل

دوره‌جدید کلاس حسابداری کاخ دانش زیر نظر استاد محترم آقای حمیدی باسابقه تدریس در دانشگاه تهران تشکیل میشود . دراین کلاسها علاوه برفراگرفتن فن حسابداری و دفترداری دوبل طرز کار با ماشین های حساب مدرن دستی‌و برقی فاسیت معظم ترین کارخانه سازنده ماشین های حساب‌جهان را فرا خواهیدگرفت.

کلاس تکنیسین برق فشار قوی

دوره‌جدید کلاس تکنیسین برق فشارقوی تشکیل میشود . مجهزترین وسائل برای آموزش این فن دراین کلاس آماده گردیده‌است واستادان فارغ التحصیل از آلمان تعلیم دراین کلاس رابعهده خواهند داشت . قبلا نامنویسی کنید.

کلاس نقشه‌برداری

دوره‌جدید کلاس نقشه‌برداری کاخ‌دانش از روز ۱۸ اسفندزیرنظر مهندسان مطلع وعلاقمند تشکیل‌می- شود . کلاسهای نقشه‌برداری کاخ دانش با مجهزترین دوربین های نقشه‌برداری وسایرلوازم مجهزاست .قبلا نامنویسی کنید.

کلاس نقشه‌کشی

دوره جدید کلاس نقشه کشی کاخ‌دانش از روز ۱۶ اسفندزیر نظر مهندسان مطلع‌و دلسوز تشکیل میشود.در این کلاسها میز های مخصوص نقشه‌کشی و لوازم‌مربوطه در اختیار شاگردان قرار دارد باشرکت دراین کلاسها برای اشتغال بکار در موسسات آماده خواهید شد.قبلا نامنویسی کنید.

کلاس خیاطی

دوره‌جدید کلاسهای خیاطی اختصاصی کاخ‌دانش شامل : طراحی . شاپو. مولاژ.تاریخ لباس مدل‌با متد گرلاوین تشکیل میشود . کاخ دانش نماینده رسمی مدرسه گرلاوین پاریس درایران است‌وبه فارغ‌التحصیلان پس‌ازگذراندن امتحانات دیپلم گرلاوین‌پاریس داده خواهد شد . قبلا نامنویسی کنید.

کاخ دانش

خیابان نادری . پاساژ معتمد . خیابان فرانسه . کوچه‌مرجان.

برای هر بودجه و برای هرسلیقه

برای دخترخانم‌ها

لباس

از ۲ تا ۱۶ ساله

با پارچه‌های :

انگلیسی - آلمانی

از ۴۲۰ تا ۸۷۰ ریال

جنرال‌مد

کوچه‌برلن

برای بهتر پوشیدن جنرال مد را انتخاب کنید

تلفن ۳۱۰۷۷۰- ۳۱۰۴۳۰

کلاسهای دوره ، تك‌درس

برای سیکل دوم دبیرستان

دررشته های ریاضی ، طبیعی ، ادبی ، از پانزدهم فروردین جهت استفاده داوطلبان متفرقه و دانش‌آموزان مدارس در آموزشگاه خزائلی عصرها دایر است . و دراسفند ماه نام‌نویسی بعمل می‌آید.

نشانی - خیابان شاه‌آباد - کوچه محمودی - روبروی پاساژ علمی تلفن ۳۳۴۸۸۱

۱-۳ آ-۷۷۶۸۶

سالن آرایش نینا

خیابان بهلوی بین محمودیه و پسیان جنب بانك سپه افتتاح شد.

آ-۷۷۸۷۴

اطلاعات

دختران و پسران

منتشر شد

بارچین

BARECHAB

آماده تهیه طرح و تحویل فوری وسائل آبیاری بارانی میباشد

تهران- خیابان آناتول فرانس شماره ۹۹ تلفنهای ۶۱۲۸۳۴-۴۴۷۲۳-۶۵۷۷۳-۶۷۷۲۸

در آگهی مربوط بجلسه تودیع و تشکر مندرج در روزنامه اطلاعات اسامی حسابان منتخب فرماندار محترم، ثبتی رئیس آموزش و پرورش و دکتر نائینی شهردار ازقلم افتاده بود که بدینوسیله ضمن عرض نشکر موفقیت آقایان‌را را در راه بثمر رسانیدن انقلاب‌و هدفهای‌ملی‌مسئلت‌مینماید

رودسر : رئیس آمار و ثبت احوال - احمد زرشناس

چریکهای افریقائی برضد رژیم رودزیا قیام کردند

سالیسبوری ـ رویتر ـ آسوشیتد پرس ـ با اعلام حکومت جمهوری در «رودزیا» یکبار دیگر خشم ملل افریقائی علیه رژیم غاصب سفید پوستان در رودزیا برانگیخته شد و رئیس جمهوری کامرون پیشنهاد کرد که هرچه‌زود تر ارتشی مرکب از سربازان افریقائی برای حمله‌به رودزیا و درهم شکستن حکومت اقلیت سفید پوست این کشور تشکیل شود و به رودزیا گسیل گردد .

رژیم نژادپرست یان‌اسمیت در رودزیا با اعلام جمهوری در این کشور آخرین ارتباط خود را با دولت انگلیس قطع کرد .

جمهوری رودزیا ، که در آن گروهی سفید پوست اکثریت‌عظیم سیاه پوستان را از همه حقوق انسانی محروم کرده‌اند ، ازدیروز بی‌سرو صدا تشکیل‌شد و کیلفورد ـ فامی رئیس جمهوری موقتی رودزیا شد و طبق فرمانی پارلمان را منحل کرده و انتخابات عمومی را اعلام نمود . با اعلام جمهوری ، قانون اساسی نژاد پرستانه رودزیا ، که اصل آن برتبعیض نژاد و سیادت نامحدود اقلیت سفید پوست است بعنوان قانون رسمی کشور درآمد.

جدائی کامل از انگلیس در سالیسبوری پایتخت رودزیاهیجانی چندان ایجاد نکرد ، روزنامه ها و رادیو ها خبر کوچکی درباره آن درج کردند و اعلام شد باین مناسبت جشنی گرفته‌نخواهد شد و سیاهپوستان این کشور حتی حاضر نشدند خبر آن را از رادیو بشنوند .

جمهوری از نیمه شب دیشب شروع شد ، اما فقط معدودی بیدارمانده بودند که شاهد این تغییر رژیم باشند اکثریت‌مردم خوابیده‌بودند.

دولت انگلیس باختم نسبت به جدا شدن کامل رودزیا با اعلام جمهوری دران واکنش نشان دادو این عمل را «غیرقانونی» نامید .

مقامات دولت‌انگلیس گفتند که انگلیس به‌مجازات‌اقتصادی رودزیا ادامه خواهد داد اگرچه این‌اقدام تاکنون باعث نشده است که رژیم فاشیستی‌نژاد پرست‌یان‌اسمیت‌بزانو درآید .

امروز بعدازظهر مایکل‌استوارت وزیر خارجه انگلیس در مجلس عوام به‌سئوالات نمایندگان درباره رودزیا پاسخ خواهد داد ، انگلیس از ۱۱نوامبر۱۹۶۵ که‌رودزیا بطور یک‌جانبه اعلام استقلال کرده با این کار مخالفت کرده واز سال ۱۹۶۶ همراه باسایراعضاء سازمان ملل به مجازات اقتصادی رودزیا دست زده است .

دررودزیا ۴٫۵ میلیون سیاهپوست وجوددارد که‌از همه حقوق انسانی محروم‌اند ویک‌عده ۲۵۰ هزارنفری از سفیدپوستان برآنان فرمانروائی نامحدود دارند .

آمریکا هنوز کنسولگری خود را از رودزیا نبسته است ولی‌اعلام کرد این‌کار بمنزله شناسائی رژیم رودزیا نیست.آمانژاد پرستان‌رودزیا عقیده دارند اگر آمریکا همین اقدام محدود دیپلماتیک خود را ادامه دهد امید میرود که کشور های‌دیگر بتدریج‌رودزیا رابرسمیت بشناسند

در لندن مبارزان آزادی افریقا یک جلسه ۴٫۵ساعته برای توسعه مبارزه علیه رژیم رودزیا تشکیل دادند .

در آدیس‌آبابا (اتیوپی) نمایندگان کشور های عضو سازمان وحدت افریقا که‌برای یک کنفرانس جمع شده‌اند اعلام کردند که مبارزه خود رابرای‌پایان دادن به‌حاکمیت مشتی سفید پوست برانبوه سیاه پوستان رودزیا ، ادامه خواهندداد.

«آهیدجو» رئیس جمهوری کامرون طی تلگرافی به کنفرانس وزیران خارجه کشور های عضو سازمان وحدت افریقا خواستار اعمال زور برای سرنگون کردن‌حکومت اقلیت سفید پوست رودزیا گردید .

وی در تلگراف خود گفته‌است: جمهوری کامرون از طرف خود و همه کشورهای‌عضو سازمان وحدت افریقا یکبار دیگر اعلام میکند که در صورت لزوم برای پایان دادن به‌رژیم نژاد پرست رودزیا قوه قهریه بکار برده شود . فقط یک راه‌حل دمکراتیک که من حاکمیت اکثریت‌سیاهپوست باشد میتواند بحران رودزیا را حل کند.

همزمان با اعلام رژیم جمهوری در رودزیا کنفرانس وزیران‌خارجه کشور های عضو سازمان وحدت آفریقا درادیس‌آبابا پایتخت اتیوپی تشکیل‌شد . دراین کشور وزاری خارجه الجزایر و کامرون و سایر کشور های افریقائی اقدام رژیم «یان‌اسمیت» را بشدت مورد حمله قراردادندواعلام‌داشتند که‌سرنگونی رژیم فاشیستی «یان‌اسمیت» و تحویل حکومت به‌سیاهپوستان تنها راه‌حل بحران رودزیااست .

در این ضمن چریکهای‌سیاهپوست رودزیا در نقاط مرزی بفعالیت‌های شدید برضد حکومت «یان‌اسمیت» دست‌زدندودر چند نقطه به‌سربازان سفیدپوست حمله بردند وزدوخورد های شدیدی روی داد .

آمریکا در آستانه هرج و مرج و فاشیسم

لندن ـ بیوه مارتین لوترکینگ ، رهبر فقید سیاه‌پوستان امریکا از قول او در کتاب شرح حال شوهرش نوشته است ، مارتین پیش‌بینی می کرده که امریکا در آستانه هرج‌و مرج و فاشیسم است روح مردم امریکا بوضع چاره ناپذیری بیمار است و احتیاج به درمان دارد.

خانم «لوترکینگ» ، همسر مارتین ، این مطلب را علاوه بر ذکر در کتاب شرح‌حال او در یک مصاحبه تلویزیونی برزبان آورد ، وی گفت شوهرم عقیده‌داشت که اصلاحات و تغییرات در امریکا بسیار کند شده و افراد محافظه‌کار در مقامات عالی امریکا مستقر شده‌اند.

از خانم کینگ پرسیده شد ، آیا هنوز به عقاید شوهرش ایمان دارد ، وی گفت من هرگز ایمان خود را به رویا های او ازدست نداده‌ام .

یک سناتور آمریکائی گفت : گرد «دـدـت» باید ممنوع شود

واشنگتن ـ سناتور نلسون دولت آمریکا را متهم کرد که باعث گمراهی افکار عمومی شده ، بطوریکه‌مردم تصور میکنند د.د.ت در آمریکا ممنوع شده و مصرف نمیشود .

وی در نامه‌ای که به‌معاون وزارت کشور آمریکا نوشته است یادآوری نموده که دولت درواقع کاری برای این ممنوعیت انجام نداده است در حالیکه باید مطابق قانون خطرات بسیار د.د.ت رابه‌مردم اعلام میکرد و از ساختن و مصرف آن جلوگیری مینمود .

وی گفت: همچنین اقدامی برای محافظت غذا ها و سلامت انسانی از خطرات د.د.ت بعمل نیامده است .

سناتور نلسون رئیس کمیته انحصار هاست که‌چندی پیش به‌مسئله قرص‌های ضد آبستنی رسیدگی میکرد.

خاک‌ماه را دزدیدند!

هوستون ـ یک شیشه حاوی خاک خاکستری رنگ ماه یکشنبه شب دزدیده شد . این شیشه را بطور غیرمجاز برای نمایش دریک شب‌نشینی خیریه در لوس‌آنجلس‌برده بودند .

ازپلیس فدرال آمریکا خواسته شده که دنبال این ماده گرانبها ، که‌توسط فضانوردان آپولو ـ۱۱ آورده شده بود بگردد . این‌نخستین باراست که قسمتی ازخاک ماه دزدیده یا گمشده است .

سخنگوی مرکز فضائی اعلام کرد که مقدار این خاک ۳٫۲ گرم بوده است .

در مهمانی درحدود ۳۰۰ نفر بوده‌اند که هرکدام ۱۰۰ دلار برای ورودیه جهت کمک به‌امور خیریه داده بودند. سه پلیس لوس‌آنجلس ازاین شیشه کوچک حفاظت میکردند ، اما این امر مانع نادیده شدن آن‌نشد .

سخنگوی سازمان فضائی گفت : این واقعه تاسف‌آورلزوم حفاظت بیشتراز فرآورده های فضانوردان راروشن میکند .

مرکز فضائی به‌دانشمندان بسیاری از این خاک‌داده است تاآنرا آزمایش کنند ـ امااین تحویل‌خاک ماه‌مطابق قرارداد بسیار جدی که حفاظت ازآن راالزام‌آور میکند انجام میشود .

ارزش پولی این ۳٫۲ گرم خاک را نمیتوان تعیین کرد زیرا مقدار خاکی که فضانوردان آورده‌اند آنقدرکم است که با احتساب مخارج سفر آنان هزاران برابر گرانترین عناصر روی زمین قیمت دارد .

بدنبال تظاهرات شدید در شهر های‌مختلف امریکاکه بدنبال‌صدور حکم زندان برای‌گروهی ازجوانان‌امریکائی که‌به ایجاد شورش در ایالت شیکاگو درسال ۱۹۶۸متهم بودند محکومین با قرار کفیل‌آزاد شدند . دراین عکس رهبر متهمین بنام «آجی‌هوفمان» دیده میشودکه پس از آزادی همسر خود را می‌بوسد .

ساکنان جزیره سگها در لندن کشور مستقل تشکیل دادند !

لندن ـ یانصد نفر ساکنان «جزیره سگها» درحوالی لندن روز شنبه‌منطقه کوچک خود را مستقل اعلام کردندو تشکیل کشور جداگانه‌ای رااعلام نمودند .

«فردجونز» ، رهبراین گروه دوپل‌را که‌وسیله‌رفت‌وآمد واتصال این جزیره به‌شهر لندن است بست واعلام نمود که‌ما میتوانیم‌بهتر ازحکومت‌فعلی برخودمان حکومت‌کنیم. درنتیجه بستن‌دوپل‌مزبوریک‌مشکل بین‌المللی بوجودآمده‌است ازجمله یک‌کشتی سوئدی که‌روی رودخانه «تایمز» آمده نمیتواند پهلو بگیرد وبارهای خود را تخلیه کند .ملوانان کشتی سوئدی بعنوان اعتراض سونهای کشتی را بصدا درآورده‌اند ، تا اهالی جزیره سگها را مجبور به‌بازکردن پل بکنند .

عده‌ای از اهالی جزیره سگها که فعلا شورشی‌ترین اتباع ملکه الیزابت دوم بشمار میروند ، باد چرخ اتوبوسهای لندن را خالی کرده آنها را ازکار انداخته‌اند.

«فردجونز» رهبر ناسیونالیست های‌جزیره سگها اعلام کرد بزودی شورای شهر خود را تشکیل خواهدداد وبه جمع‌آوری مالیات خواهد پرداخت در حدود هزار نفر از بچه‌های این محله در محلات دیگر بمدرسه میروند واین امر اشکالی دراستقلال جزیره سگها بوجود آورده‌است.

جلوی سکته‌قلبی گرفته میشود

پرتلند ـ ممکن‌است بزودی روزی برسد که‌افرادی که درمعرض خطر سکته قلبی هستند آگاهی داده شوند تا از بروز سکته در آنان جلوگیری شود ، این موضوع توسط دکتر «لاری ـمبلز» رئیس قسمت فیزیک طبی بیمارستان «سامارتیان» امریکا اعلام شد . وسیله اینکار یک دستگاه کاشف الکترونیک است که روی پوست گذاشته می شود و تنگی رگ هائی را که در هر منطقه از بدن (از جمله قلب و مغز) وجود دارد نشان میدهد ، با این ترتیب می توان گفت در کدام منطقه رگ تنگ‌شده و در کجا خطر حرکت لخته خونی و سکته وجود دارد .

ورم‌زمین در «پوزولی» هرروز بیشتر میشود

پوزولی ـ منطقه پوزولی‌واقع در خلیج ناپل (ایتالیا) دراین روزها با تهدید وحشتناکی روبرو شده است. زمین به سرعت در این منطقه‌ورم می کند وبالا می‌آید ودر عرض چند ماه اخیر در حدود هفتاد سانتیمتر بالا آمده است . بسیاری از ساکنان این‌ناحیه ساختمانهائی را که بیم‌خرابی آنها می‌رود تخلیه کرده‌اند، اما بکار خود ادامه می‌دهند. زمین‌شناسان که بدقت‌مراقب تورم زمین هستند از دادن‌هر گونه اعلامیه‌ای که ممکن است در مردم ایجاد هراس کند خودداری می‌نمایند .

قبلا در سال ۱۹۵۹ نیز یکبار زمین پوزولی دچاراین عارضه شده بود . در آن‌بار برای جلوگیری از خرابی و پر شدن فاضل آبها اقدامات عاجلی بعمل آمد .اما این بار تورم شدید است‌بطوری که اهالی برای پیاده شدن‌در خشکی باید از یک پلکان جدید بالا بروند تا روی‌زمین ورم کرده قرار گیرند.

در اثر تورم مرکز شهر خراب شده و گاز ازبسیاری از لوله ها تراوش میکند.

شایع است که قبل از آتشفشانی ۱۵۳۸ که منجربه نابودی پوزولی گردید ، نیز زمین ورم کرده بود .

تلویزیون
بلر
جام جهان نما

هفته نامه اخبار پزشکی
حاوی آخرین پیشرفتهای پزشکی‌سراسرجهان
همه هفته روزهای سه‌شنبه منتشر میشودو شما راباتلاش بی‌پایان پزشکان دنیا آشنامیسازد.

پانسیون پانیاس ـ بابلسر
برای پذیرائی‌از مسافران عید آماده است
آ ـ ۷۸۳۵۴ ۱ ـ ۳

سردخانه‌های زاگرس
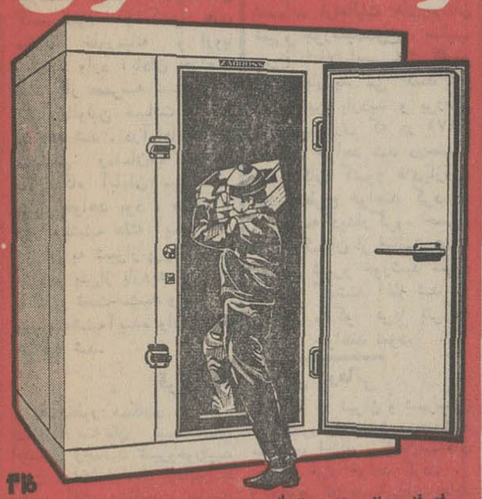
۳۵
دفتر فنی مهندس موسی بهسار
تهران ـ خیابان نادری پاساژ گیوتلفن ۵ ـ ۳۱۱۳۴۱ تلفن کارخانه ۶۹۹۹۴

آگهی حراج
اداره کالاو خواربار بانک ملی ایران مقداری برنج مخلوط باخاک ، شکر آبدیده و خاک قند، تعدادی گونی برنج‌و قند و شکر، حلب روغن حیوانی و مقداری سرب پلمب را در ساعت ۹ صبح روز ۲۳ اسفند ماه ۱۳۴۸ از طریق مزایده حضوری بفروش میرساند . حراج نقدی بوده و خریدار موظف است حداکثر در ظرف پنج روز اجناس خریداری شده را تحویل گرفته و ازبانک خارج نماید.
طالبین میتوانند در روز و ساعت فوق‌الذکر برای شرکت در حراج درمحوطه‌انبار اداره کالاو خواربار واقع‌در خیابان اکباتان مقابل وزارت آموزش و پرورش حضور بهمرسانند.
۱ ـ ۲ ۷۸۳۳۴ بانک ملی ایران

جناب آقای احمد معتمدی وکیل محترم پایه یک دادگستری
موفقیت شمارا دراخذ پروانه وکالت‌پایه‌یک‌دادگستری با احراز رتبه اول صمیمانه تبریک‌گفته موفقیت‌بیشتر شمارا درراه احقاق حق ازخداوند خواستارم .
ناهید نورین آ ـ ۳۶۲۸۷

فروش بی سابقه
بوتیک چشمک
ازروز دوشنبه بمدت
۵ روز
کریم‌خان زند .خیابان سنائی جنب‌بانک پارس
چشمک

قابل توجه اهالی محترم خوزستان
Alitalia
Italy's World Airline
با هواپیمای جت
نمایندگی کل سازمان توریستی آپادانا در خوزستان تور ۱۷ روزه آکروپلیس وبازدید از زیباترین شهر های اروپا : آتن ، رم ، بارسلون ، پاریس، لندن راتقدیم میدارد
(این تور از آبادان شروع وبآبادان ختم خواهدشد)
قیمت ۴۲۰۰ تومان نقد یااقساط که شامل سرویسهای زیر میباشد
تاریخ حرکت ۲۷ اسفندماه ۴۸
۱ـ بلیط هواپیمای جت در تمام مسیر مسافرت
۲ـ انتقال ازفرودگاه‌ها به هتلها وبالعکس
۳ـ اقامت در هتلهای درجه یک (اطاق دو نفره باحمام اختصاصی)
۴ـ صرف صبحانه وناهار در تمام مدت مسافرت
۵ـ گردش درشهرها بااتوکار لوکس
۶ـ ورودیه موزه‌ها وآثار باستانی
۷ـ عوارض فرودگاهها
۸ـ در معیت راهنمایان فارسی زبان
(برنامه چاپی آماده تقدیم است)
آپادانا بزرگترین و مجهزترین سازمان توریستی ایران و صدیق ترین مشاور مسافرتی شماست نمایندگی کل سازمان توریستی آپادانا در خوزستان ، خرمشهر خیابان چاسبی شماره ۳۴ ، تلفن ۴۱۳۵

سینما پارامونت
برنامه نوروز
خود را که از میان ده ها فیلم برجسته سال با دقت تمام انتخاب شده است ، معرفی میکند .

Goodbye, Mr. Chips
پیتر اوتول
پتولا کلارک درفیلم
خداحافظ آقای چیپس

رنگی ۷۰ میلیمتری باصدای استریوفونیک ۶ باندی
محصول مترو گلدوین مایر
داستانی زیبا ـ پرجاذبه و لطیف که تخیل تماشاگررا به افق های عشق وامیدپرواز میدهد .

کفش ملی
کاپتیان بچگانه ۲۴۰ ریال
مکزیکو بچگانه ۲۲۰ ریال
دورما بچگانه ۲۴۰ ریال
دانیل پسرانه ۳۰۰ ریال
فروشگاههای کفش ملی در سراسر ایران آماده‌اند تا شما خوب انتخاب کنید، ارزان بپردازید، و راضی باشید
MELLI SHOE

اطلاعات ۱۳۰۱
صفحه ٤
دوشنبه ۱۱ اسفندماه
۱۳٤۸ـ شماره ۱۳۱۳۲

منجمین ایرانی اعلام کردند :

کسوف روز شنبه طوفان سهمگینی ایجاد میکند

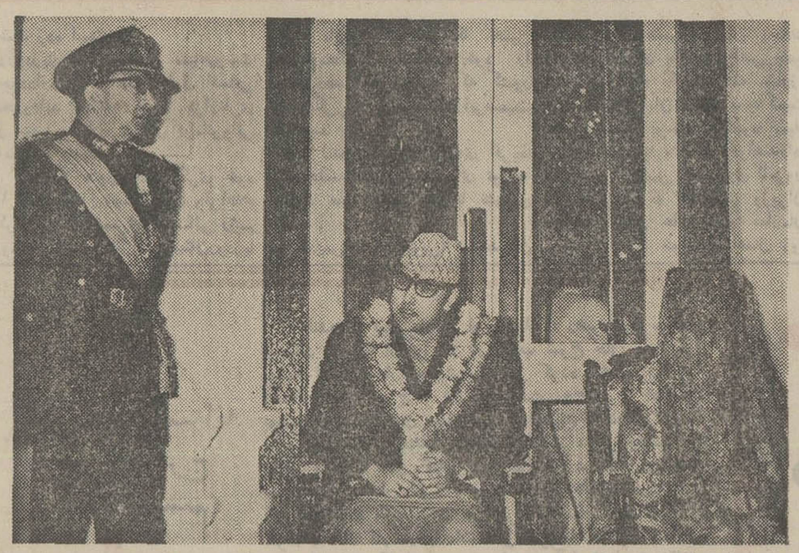

مراسم نامزدی پرنس «بیرندا» ولیعهد نپال با پرنسس «ایشواریا» دختر ژنرال «کندرا» در کاخ سلطنتی کاتماندو انجام شد . دراین مراسم که با حضور «ماهندرا» پادشاه نپال انجام شد عروس و داماد حلقه نامزدی بدست کردند . دراین عکس از چپ براست «ماهندرا» پادشاه نپال پرنس «بیرندا» ولیعهد ونامزدش پرنسس «آیشوریا» پس از مبادله حلقه نامزدی دیده میشوند .

خبرهای روز

ملاقات سفیر کویت با وزیر خارجه

ظهرامروز سفیر کویت با آقای اردشیر زاهدی وزیرامور خارجه ملاقات نمود .

خبرگزاری آسوشیتدپرس دیروز بطور غیررسمی از بیروت گزارش داده بود که عراق تقاضای میانجیگری کویت رابرای حل اختلافات باایران پذیرفته و وزیر خارجه کویت بزودی بتهران می آید .

امشب نمایندگان کنسرسیوم به تهران می آیند

دو تن از نمایندگان کنسرسیوم آقایان «پی.ام. لاوسن» از کمپانی نفتی «شل پترولیوم آن.و.و» و «ال.سی.برک کویت» از «امریکن کروپ اوکمپانیز» امشب وارد تهران میشوند و فردا به آبادان عزیمت خواهند کرد.

یازده نفر دیگر از نمایندگان کنسرسیوم آقایان «پی.ام. لاوسن» از کمپانی نفتی «شل پترولیوم آن.و.و» و «ال.سی.برک کویت» از «امریکن کروپ اوکمپانیز» امشب وارد تهران میشوند و فردا به آبادان عزیمت خواهند کرد.

دانشجویان پاکستانی در تهران

سه تن از دانشجویان پاکستانی که درانجمن رفاه اجتماعی آنکشور عضویت دارند برای دیداری از فعالیت های جوانان شیرو خورشید سرخ به تهران وارد شدند .

دانشجویان مذکور به نام گروه حسن نیت نامیده شده‌اند ازفعالیت های جوانان شیرو خورشیدسرخ ، صلیب سرخ ، هلال احمر ۴۷ کشور جهان بازدید می کنند و نتایج این بازدید و بررسی را درسمیناری که در ۱۹۷۱ تشکیل خواهد شد درحضور نمایندگان کشور های بازدید شده مطرح خواهند کرد.

برنامه دیدار گروه حسن‌نیت پاکستان از فعالیت های جوانان شیرو خورشید سرخ از روز گذشته آغاز شد و گروه مذکور فردا بترکیه عزیمت خواهند نمود.

مراسم تودیع در وزارت علوم

دیشب آقای دکتر مجید رهنما وزیرعلوم و آموزش عالی باترتیب میهمانی در وزارت علوم از خدمات آقای سیدخلیل کازرونی معاون سابق پارلمانی‌این وزارتخانه که‌اخیرا استعفا نموده است قدردانی نمود و مراسم تودیع بعمل آمد.

در این مراسم روسای دانشگاهها ، جمعی‌از اساتید دانشگاه ها و شخصیت های مملکتی شرکت داشتند.

قرار داد همکاری درمانی

به منظور همکاری در امور درمانی سازمان بیمه های اجتماعی وجمعیت شیروخورشید سرخ و اخذ قرارداد فیمابین با حضور آقای عبدالمجید مجیدی وزیر کار و امور اجتماعی آقای دکتر خطیبی مدیر عامل‌شیرو خورشید سرخ ایران و کورس آموزگار مدیر عامل و رئیس هیئت مدیره سازمان بیمه های اجتماعی جلسه‌ای در دفتر وزیر کار و امور اجتماعی تشکیل‌شد و قراردادی به امضاء رسید که به موجب آن جمعا در حدود ۳۲۰ تخت بیمارستانی از اول سال ۴۹ در تهران و شهرستان های کشورازطرف شیروخورشید سرخ در اختیار سازمان‌بیمه‌های اجتماعی قرار خواهد گرفت .

و وجوهی که‌ازبابت‌این تختهاعاید جمعیت شیروخورشید سرخ ایران خواهد شد به مصرف افزایش تعداد تختهای موجود جمعیت شیرو خورشید سرخ در نقاط مختلف کشور خواهد بود به این ترتیب با این همکاری هر سال تعداد قابل توجهی به تعداد تختهای عمومی بیمارستانهای کشور افزوده خواهد شد .

عوارض جدید کسب اجرا نمیشود

عوارض تابلوها لغو شد وانجمن شهر تهران دیشب باین طرح شهرداری رای داد همچنین انجمن تصویب کرد که مصوبه مربوط به وصول عوارض ناحیه‌ای کسب و پیشه تا موقعی که این طرح بوسیله معمرین صنفی و روسای اصناف مورد تجدیدنظر قرارنگیرد اجرا نشود . به تصویب انجمن‌شهر عوارض فخاری به مبلغ‌نه‌میلیون تومان درسال به اتحادیه صنف فخار بطور مقطوع واگذارگردید.

گزارش بودجه

جلسه انجمن شهر تهران‌دیشب بریاست آقای حسین فرهودی تشکیل شد .

آقای رستگار رازی اعلام داشت که بررسی های‌لازم‌در بودجه‌انجمن معمول گردیده و گزارش آن‌تا بیستم اسفند ماه داده خواهدشد.

در این موقع پیشنهادی ازطرف آقایان نمایندگان اصناف عضو انجمن شهر مبنی بر لزوم‌تجدید نظر در مقررات عوارض کسب و پیشه که چندی پیش به تصویب انجمن شهر رسیده است به‌انجمن داده شد . متن پیشنهاد بشرح زیر است .

متن پیشنهاد

مقام محترم‌ریاست انجمن شهر پایتخت :

موضوع ـ عوارض صدورپروانه کسب که در هفتاد و یکمین‌جلسه انجمن به تصویب رسید محترما همانطور که استحضار دارندامولا وصول این عوارض بمنظور تامین هزینه خدمات شهری بوده ومی‌بایستی براساس ضوابط منطقی بموقع اجرا گذاشته شود لذا با تحقیقاتی که اینجانبان اخیرابعمل آورده‌ایم‌تعیین‌میزان وصول‌عوارض در نقاط مختلف بر اساس تقسیم نواحی بهپیچوجه بمصلحت نبوده و میبایستی از ضوابط دیگری قوام‌یا تشخیص زعمای صنفی صورت‌گیرد بطور مثال اضافه مینماید که‌وصول عوارض در ناحیه ۲ چند برابر از نواحی‌دیگر بیشترمیباشد درحالیکه ملاک ضوابط کارمحل کسب‌نبوده بلکه حسن شهرت و مرغوبیت اجناس عرضه شده مغازه‌دار ملاک قضاوت میباشد .

در خاتمه تمنا دارد مقررفرمائید موضوع مجددا با استفاده از نظر صاحبنظران اصناف مورد بررسی قرار گیرد .

مهندس عنایت بهبهانی ، سید آقا کیائی ، محمدرضا سعادت‌فرد، ناصر اولیاء شیرازی ، علی یزدان منش . خلیل ایرانی .

آقای ناصر اولیاء در این مورد گفت : در صورت تصویب انجمن اجرای مقررات جدید کسب وپیشه فعلا موقوف میگردد و از معمرین صنفی و روسای‌اصناف تهران‌دعوت بعمل می‌آید تا آنها در این زمینه نظر خود را بدهند وطرح جدید پس از کسب نظر اصناف تدوین و به انجمن پیشنهاد خواهد شد. این پیشنهاد به تصویب انجمن رسید .

سپس پیشنهادشهرداری درمورد لغو عوارض تابلوها مطرح شد .

آقایان سعادت وقاضی واولیائی دراین زمینه از شهرداری قدر - شناسی کردند . آقای دکتر رشید یاسمی گفت : تکلیف این تابلو های عجیب و غریب را روشن کنید، ترتیبی‌بدهید بجای‌تابلوهای روزنوا، ترنر، شکم‌سرا . تابلوها بزبان فارسی و ساده نوشته شود .

آقای سعادت رئیس شورای اصناف پیشنهاد کرد که لغوعوارض تابلو از اول سال ۴۸ عمل شود و عیدی به اصناف داده شود . به پیشنهاد لغو عوارض تابلو رای گرفتند و تصویب شد .

آنگاه اعتبار سی میلیون ریال اضافه حقوق رفتگران و چهار میلیون ریال اعتبار خرید پارچه و شیرینی عید برای رفتگران مطرح و به تصویب رسید .

در پایان عوار ض‌فخاری مطرح شد و گزارش شهرداری در مورد واگذاری‌این عوارض بطور مقطوع به فخاران خوانده شد .

معاون شهرداری اعلام داشت که عوارض فخاری را بمبلغ‌نه‌میلیون تومان باقساط دوازده‌گانه ضمن انعقاد قرارداد بافرد فرد صاحبان کوره‌ها بابت یکسال آینده وسه ماه گذشته به صنف فخار واگذار کرده‌ایم که همه ماهه بشهرداری پرداخت خواهد شد .

دراین مورد آقای دکتررشید یاسمی و ایرانی گفتند که‌شرکت خلیج مرکزی با این همه تولید و فروش دیناری عوارض بشهرداری نمیدهد و همین کارخانجات کاشی سازی و سنگ‌بری که در مدت‌ماه چند صد برابر یک کوره آجرپزی تولید دارند ، عوارض بشهرداری نمیدهند .

ناطق گفت : بهتر بود بجای‌عفو قرارداد با افراد با اتحادیه ، یا شرکت تعاونی قرارداد می‌بستید و در برابر اینکار تضمین ملکی میگرفتید .

آقای قاضی گفت : کارخانجات کاشی سازی در ماه فقط یکصدو پنجاه تومان عوارض بشهرداری میدهد . ناطق گفت : که‌شهرداری از کارگاه کاشی سازی دستی که در مدت روز فقط پانصد دانه کاشی میسازد عوارض میگیرد در حالی که باید از کارخانجات تولید کننده کاشی عوارض وصول شود .

آقای سعادت پیشنهاد داد که هر یک از فخاران عوارض خود را بطور نقدی بدهند و ده در صد از رقم آن کاسته شود . باین‌پیشنهاد رای گرفتند و تصویب شد .

مطالب روزنامه تایمزدرباره

دستور شاهنشاه برای رسیدگی به کرایه اتوبوس

روزنامه تایمز چاپ انگلستان مطالبی تحت‌عنوان « دستورشاه برای رسیدگی‌به کرایه اتوبوس» درج‌نموده‌است.

این‌روزنامه نوشته‌است: پس از یکروز تظاهرات در تهران که منجر به آتش زدن یك اتوبوس وشکستن شیشه های بقیه‌اتوبوس ها گردید ، دولت اعلام کرد که طرح جدید در مورد کرایه‌باید مجددا مورد بررسی قرارگیرد . شاه در پیامی از سویس در نقطه‌ای که تعطیلات زمستانی‌خود رامیگذرانند به نخست وزیردستور دادند که شخصا به‌این امر رسیدگی نموده و در صورتی که کرایه ها نامعقول است فورا نسبت به‌آن تجدید نظر بعمل آورد . ۱۴سال‌است که هیچگونه‌افزایشی نسبت به کرایه های اتوبوس‌داده نشده و با دوریال (۱٫۵سنت) رفتن از نقطه یك شهر به قسمت دیگر میسر بوده‌است‌وسیستم‌جدید کرایه مرحله‌ای ، کرایه هرمسیر را ٤برابر کرده‌بود .

نمایشگاه سیر تحول و تکامل مطبوعات در ایران

نمایشگاه سیرتحول و تکامل مطبوعات در ایران بعداز ظهروز گذشته بوسیله آقای جوادمنصور وزیر اطلاعات درمحل کاخ‌مرکزی جوانان گشایش یافت . قبلا قرار بود که این نمایشگاه باحضور آقای هویدا گشایش یابد . ولی آقای هویدا بعلت گرفتاری در کارهای دیگر حدود ساعت ۸ به‌نمایشگاه آمده و نزدیك نیم ساعت از نمایشگاه بازدید نمود .

در مراسم گشایش نمایشگاه علاوه بر وزیراطلاعات گروهی‌از مدیران و نمایندگان مطبوعات و جمعی از استادان و دانشجویان دانشگاه و عده‌ای از شخصیت‌های مختلف شرکت داشتند .

این نمایشگاه که‌برای‌اولین‌بار برگزار میشود بیش از ٤۰۰نمونه روزنامه و مجله و کتاب‌های‌مربوط به‌رشته روزنامه‌نگاری به معرض نمایش گذاشته شده‌است .

پهلوان کهنسال کرمانشاهی کاپ نیکی شاه گرفت

حاج قاسم چاشنی ساز پهلوان مردی که اذعا می کند یکصدوده سال از عمر او میگذرد و تاکنون نیچپس پست او ر اپاك نیاورده است عصر دیروز طی مراسمی که درباشگاه باشگ ملی ایران بر نزار شد از آقای محمد باهری معاون وزارت دربار شاهنشاهی بدریافت «کاپ» نیکی‌شاه مفتخر گردید.

پهلوان کرمانشاهی که علاوه برپهلوانی صنعتگر ماهری است و از آغاز تشکیل «فتوون» در آن خدمت کرده دیرور قبل از این‌که ازاو تجلیل شودبدون برنامه قبلی قدرت خودرا بروی خبرنگاراطلاعات کشید و بارئیس باشگاه بانك ملی کشتی گرفت و اورا دریك «چشم بهم‌زدن» مغلوب کرد.

حاج‌قاسم که از دوران جوانی و پهلوانی خود خاطرات فراوان دارد درگفتگو باخبرنگار اطلاعات گفت که هیچگاه درعمق وجودش از کشتی گرفتن لذت نمیبرده است زیرا مغلوب کردن اشخاص برای او لذتی نداشته است.

حاج‌قاسم نخستین بار که به تهران آمد دورتا دور تهران‌خندق بود ودرتهران همه از خط آهن ری که‌با «سماور» حرکت می‌کرد صحبت می کردند . او در تهران بانخستین کسی که در «گود» روبرو شد پهلوان صادق قمی ، کشتی‌گیر معروف زمان ناصر- الدین شاه بود که اورا هم مغلوب کرد.

درعراق

پهلوان قاسم که باوجود کبرسن بقول‌خودش «ماشاالله» هنوزانرژی دارد از سفر خود به عراق وکشتی هائی که در کاظمین و نجف و کربلا گرفت حکایت ها تعریف می کرد.

او گفت وقتی به کاظمین‌رفت اول اورا «تحویل» نگرفتند اما کم‌کم آوازه شهرت او بسراسر عراق کشیدو مردم رفتند یکی‌یکی پهلوان های خود را برای کشتی گرفتن باوی آوردند .

درکاظمین درآن روزگاران حسین فرخ ایرانی ، صالح سراج عجم داود دیوانه که یکصدو ده کیلو وزن داشت بسراغ او آمدند و بقیه پهلوانان وقتی اوضاع را «ناجور» دیدند از روبرو شدن با وی خودداری کردند.

حاج‌قاسم چاشنی‌ساز بدون این که به مکه برود حاجی است در اوان سلطنت پهلوی کشتی‌گرفتن رابصورت «حرفه‌ای» کنار گذاشت.

پهلوان باقدرت کرمانشاهی‌برای نخستین بارکه از کرمانشاه خارج شد به خراسان رفت و سفر او از کرمانشاه تامشهد که بوسیله‌قاطر صورت گرفت شش‌ماه طول کشید او درآن هنگام پنجاه سال بیش نداشت و از جمله پهلوانانی که درمشهد باآنان روبروشد نعمت‌الله هیزم‌شکن و میرزا حسام بودند.

درسبزوار خسرو گردی که دومتر قد داشت مغلوب پهلوان کرمانشاهی گردید .

حاج‌قاسم میگفت : در قم وقتی وارد زورخانه شدم صدای ضرب شنیدم و درداخل گود یك جوان کفاش «شاخو شانه» میکشید .

بادیدن‌این منظره منهم‌لختشدم و بداخل گود رفتم و آن جوان داوطلب کشتی بامن شد ، نوهم رفتیم و اورا بالای سرم چرخاندم و بعوض این که‌زمین بزنم بالای گود نشاندم.

«بعد چون میرزا حسن ، خطیب حضرت معصومه «ع» با من دوست بود از من خواست که در قم با کسی کشتی نگیرم.»

حاج‌قاسم گفت :

شغل من‌ازشهرتم معلوم است‌از دوران جوانیم بساختن اسلحه و چاشنی پرداختم بعد که ساختن اسلحه ممنوع شد تمام آتش‌بازی و کارهای چراغانی موسسات دولتی وملی دراعیاد و میلاد ائمه اطهار و خاندان جلیل سلطنت پهلوی در منطقه کرمانشاهان باینجانب‌محول گردیده و تاکنون این شغل را دارم و بهترین مراسم آتش‌بازی که درآستان کرمانشاهان ترتیب داده‌ام و بیاد دارم مراسم آتش- بازی بمناسبت تاجگذاری رضاشاه کبیر و تولد والاحضرت همایون ولایتعهد و همچنین جشن‌مشروطیت می باشد.

خروج میوه‌ها از انبار شروع شد

عرضه سیب و مرکبات ذخیره شده درانبار ها و سردخانه به‌بازار شروع شد . مذاکرات صاحبان میوه ها برای معامله باواسطه های میدان ها آغاز گردید و ظرف چند روز آینده باعرضه میوه به بازار های فروش نرخ سیب و مرکبات ارزان میشود.

میدان تهران اطلاع داد که مقدار زیادی سیب و مرکبات ذخیره‌شده درسردخانه‌های جهان، قو ، شاه‌پسند ، دانیر آماده‌عرضه به بازار شده است و صاحبان‌این میوه ها بامیدان برای توزیع کالا های خود تماس گرفته‌اند.

نمایندگان میدان همچنین‌اظهار نظر کردند که باآزادی ورود میوه مقدار زیادی موز و سیب وارد می شودولی‌ورود مرکبات‌صرفه‌چندانی ندارد وذخایر عظیم مرکبات داخلی جوابگوی احتیاجات بوده و عرضه خواهد شد.

ورود سیب

میدان تهران قیمت ، مرکبات و پرتقال خوب را کیلوئی ۳۲ ریال اعلام کردو کارشناسان گفتند که قاعدتا قیمت پرتقال خوب در میوه‌فروشی‌های‌تهران نباید گرانتر از کیلوئی چهل ریال بشود .

این افراد اعلام کردند که‌ورود موز دربازار فوق‌العاده موثراست و همچنین حمل چند کامیون سیب لبنانی نیز موجب شکسته شدن نرخ درمیدان خواهد شد.

اکنون قیمت سیب خوب در تهران کیلوئی یکصد و بیست ریال است و این قیمت باورود سیب از لبنان شکسته خواهدشد.

میدان اعلام کرد که قیمت مرکبات درمراکز توزیع‌از کیلوئی ۱۵ ریال تا ۳۲ ریال است وقیمت نارنگی کیلوئی صد ریال تعیین شده است ولی بازار پرتقال راکد می باشد. درشهر تهران باموافقت شهرداری حدود چهل چادر میوه فروشی نصب گردیده و در این چادر ها فقط مرکبات فروخته‌می شود . اداره امور این چادر ها به‌شرکت تعاونی مرکبات رامسر احاله شده و قیمت فروش درآنها بشرح زیر است . پرتقال درجه یك کیلوئی ۳۲ ریال ، درجه دو کیلوئی ۲۷ ریال ، درجه سه کیلوئی ۲۳ ریال ، درجه چهار کیلوئی ۲۰ریال، درجه پنج کیلوئی ۱۶ ریال.

امروز سیب دورشهر وشمیرانی والنگه به میدان حمل شد و قیمت آن از کیلوئی ۳۲ ریال تا یکصدو بیست ریال فروخته می شود و چون شهرداری برای سیب نرخی نداده روی این اصل بارفروشان و میوه‌فروشان اعلام کردند که طی چند روز آینده قیمت سیب کاهش خواهد یافت.

میوه‌فروشان تهران همچنین‌از میدان انتقاد کرده و مدعی هستند که‌بعضی‌از بارفروشان موقع‌معامله اجحاف کرده وکالا ها را گران میفروشند.

آغاز بازرسی

از طرف اداره اقتصاد شهری‌به بازرسان این اداره ماموریت داده شد تادرسراسر تهران اقدامات بازرسی خود را از نو آغاز کنند. این بازرسان از طرف شهرداری مامور تطبیق قیمت ها با نرخ شهرداری هستند و در مواردی که شهرداری نرخی نداده ، قیمت متعارف را کنترل مینمایند.

استقبال

خبرنگار ما ازشهسوار گزارش میدهد :

باغداران مرکبات شهسوار از تصمیم دولت مبنی برآزادی ورود میوه به کشور استقبال کردند و ضمن تائید این اقدام اظهارداشتند: تصمیم دولت دراینمورددربسیار بجاست زیرا عده‌ای سودجو ازهائیز گذشته شروع بخرید مرکبات‌وانبار کردن آن نمودند قادرایام عید با قیمتی گرانتر به‌بازار عرضه کنند باید توجه داشت محتکرین، باغدار نیستندبلکه اکثر آنها یکمك‌ایادی خود اقدام بخرید مرکبات‌واحتکار آنها کرده‌اند

خبرنگار مادرشهسواردرگزارش خود میافزاید : بدنبال انتشارخبر آزادی ورود میوه به کشور ،جنب‌و جوش زیادی درمیان دارندگان مرکبات بچشم میخورد، مخصوصا محترمین سخت بوحشت افتاده و سعی دارندبهر نحوی که شده مرکبات را ازانبارها خارج‌وبه‌تهران بفرستند ،هم‌اکنون روزانه بیش‌از بیست کامیون پرتقال ازشهسوار و رامسر به‌تهران وسایر شهرستان های کشور حمل میشود .

خبرنگار مادر گزارش‌خود افزود: گرچه‌فعلا نرخ‌مرکبات درشهسوار تغییری نکرده ولی باورود میوه از خارج کشور، قیمت مرکبات بشدت کاهش خواهد یافت وبهمین سبب محتکرین سعی دارند هرچه زودتر پرتقالهای انباری را به تهران حمل کنند.

احتکار نکرده‌ایم

باغداران مرکبات رامسر نظریات خودرا در باره آزادی ورود میوه‌به کشور در دفتر نمایندگی روزنامه اطلاعات مطرح کردند آنها گفتند ماتصمیم به‌احتکار پرتقال نداشتیم، بلکه هدف ماحفظ پرتقالها دربرابر سرمای زمستان بود،چون درزمستان سال گذشته براثرسرمافسمت‌اعظم مرکبات ازبین رفت وامسال برای جلوگیری ازتکرارخسارت پرتقالها رااانبار کردیم وهم‌اکنون چندین هزارتن پرتقال درانبارهای رامسر موجود می‌باشد .باغداران مرکبات رامسر افزودند: درحال حاضر پرتقال کیلوئی پانزده تابیست ودو ریال‌دررامسر خریدوفروش میشود. ماحاضریم پرتقال مورد نیاز تهران وشهرستانها راکیلوئی بیست ریال بدولت بفروشیم.درحال حاضرروزانه دوازده تایانزده کامیون پرتقال از رامسر به‌تهران‌حمل میشود .

*** درزمان کسوف باد ها و طوفانهای سهمگین حادث میشود**

دانشمندان و منجمین دنیابرای مطالعه کسوف ۱۶اسفند روزشماری میکنند روز ۱۶ اسفند ماه بین خورشید و زمین قرار میگیرد و چون نور آفتاب به‌زمین نمیرسد زمین سردمیشود‌طوفانهای‌سهمگینی میوزد و تگرگ‌های شدید میبارد به همین لحاظ دانشمندان خود رابرای مطالعه روی خورشید آماده‌می- کنند .

گزارش های رسیده از سراسر دنیا حاکیست که در نقاطی که کسوف جزئی و کلی روی‌میدهد دستگاه های‌بزرگ‌و مجهز مطالعات نجومی نصب شده است .

وضع کسوف

منجمین ایران آقایان عباس ریاضی و حبیب‌الله‌نجومی در باره کسوف ۱۶ـ اسفند اظهارنظرهائی کرده‌اند ، آقای عباس ریاضی‌اعلام کرد :

روز شنبه۱۶ اسفند که مطابق ۲۸ذیحجه و ۷مارس است‌در ساعت ۱۸ و ۳٤ دقیقه و ٥٤ ثانیه بوقت تهران کسوف شروع میشود .

این کسوف در امریکای‌شمالی وامریکای‌جنوبی‌وقسمتی‌ازامریکای جنوبی قابل رویت است و کسوف کلی در مکزیکو وژرژیا، فلوریدا دیده میشود .

در افق ایران کسوف جزئی و غیرمرئی خواهد بود .

اختلاف درجه حرارت

آقای ریاضی افزود : باتوجه به اینکه خورشید مانند شمع میسوزه ودر هر ثانیه ٤ میلیون تن‌ازجرم خودرا بصورت‌انرژی‌بفضا میفرستد واگر قرص ماه که‌قمر کره زمین است در مقابل قرص خورشید قرار گیرد ومانع رسیدن نورو حرارت آفتاب درطول ۹۰درجه‌به‌سطح‌زمین بشود اختلاف درجه حرارت قابل ملاحظه‌ای بین شهر هائی که در آنجا کسوف مرئی است و شهر هائی که در آنجا کسوف غیرمرئی است‌پیدا میشودواین‌اختلاف درجه حرارت باعث وزش باد های سخت و طوفانهای سهمگین خواهد شدو پس ازوقوع‌طوفان وباد درجه‌حرارت جو پائین آمده مقدار بخار آبی‌که همیشه بصورت ابر در هوامو‌جود است وجودنمیتواند درخود نگهدارد بصورت باران ـ تگرگ وبرف‌بسطح زمین میبارد و چنانچه دراین قبیل موارد پیش‌بینی‌های‌لازم نشودمسلما باعث‌خسارتهای مالی و جانی خواهد گردید .

سردی

آقای حبیب‌الله‌نجومی بخبرنگار ما گفت :

کسوفی که در روز شنبه ۱۶ اسفند ۱۳٤۸ برابر با ۲۸ذیحجه ۱۳۸۹ و ۷مارس ۱۹۷۰ واقع‌می‌شود از کسوف های جزئی قریب بکلی است که بساعت تهران در حدود بیست دقیقه از شب‌گذشته واقع میگردد ودر ایران قابل‌رویت نیست ودر ترکیه آفتاب در حال کسوف غروب میکند .

اینجانب هم کسوف مذکور را بموقع پیش‌بینی‌ودرصفحه ۳۱ تقویم سال ٤۸ که‌درسال ٤۷چاپ ومنتشر گردیده به‌آن اشاره نموده‌ام در مورد سردی هوا براثر نرسیدن نور خورشید بزمین چون ممکنم چندان اثری داشته باشد ایجاد صدا هم جنبه فیزیکی دارد و نمیتوانم‌اظهار نظر کنم .

تمدید مهلت پرداخت عوارض مورد بررسی قرار گرفت

*** شورایعالی انجمنهای محلی به دولت پیشنهاد کرده است که طی ماده واحده‌ای از مجلسین تقاضای‌تمدید نماید**

امروزدبیرخانه شورایعالی شهر تهران اعلام کرد که پیشنهاد نمایندگان این شورا درزمینه‌تمدید مهلت قانونی عوارض نوسازی مورد توجه دولت‌وشهرداری قرارگرفته است .

دبیرخانه اعلام کرد که دراین زمینه عصر امروز در جلسه شورا مذاکره شده واز آقای نخست‌وزیر درخواست خواهدشدتاماده‌واحده‌ای دراین‌مورد تدوین‌وبه پارلمان داده شود .

دبیرخانه شورا همچنین اعلام کرد که مراجعه ششصد هزار نفر درمدت بیست روز به‌سازمان‌ممیزی ودرآمدنوسازی وانجام کارهای‌خود غیرممکن است‌و روی این اصل در اتحادیه شرق شهباز دو تن از اعضای این شورا بنمایندگی از طرف‌انجمن های محلی تهران درخواست تمدید مهلت قانونی پرداخت عوارض‌راداده‌اند .

مسئولان شورا اعلام کردند که دراین‌مورد مذاکراتی میان‌مسئولان امور‌دربریان است‌و گفته میشود که اقداماتی‌در زمینه تمدید مدت مهلت تاخرداد ماه بعمل‌می آیداین موضوع‌مورد بررسی قرار گرفته است .

دوقلوهای بهم چسبیده

تشکیل شد ، نظراتی دادند و مسائل زیراهم مسائلی است که طبق تصمیم پزشکان باید مورد توجه قرار گیرد :

۱ـ آیا ارتباط مستقیم بین روده های نوزادان وجود دارد‌یا نه ؟

۲ـ آیا کبددردو نوزاد منحصر بفرد است یا برای هریك کبد مستقلی وجود دارد و روشن شدن این مطلب باآزمایشی معلوم می شود که برای‌نوزادان‌فعلا خطرناك است.

۳ـ برای تعیین وضعیت قلب و انشعاب عروق احتیاج به آزمایش دیگری استکه این‌آزمایش بعدا انجام خواهد شد.

این گزارش همچنین حاکیست فعلا بامراقبت های دقیق پزشکان دستورات لازم در مورد تغذیه و مراقبت درانجام وظایف قلب وریه و روده ها بعمل میاید.

پس‌از آمادگی کامل دوقلوها برای آزمایش های فوق این موارد تکمیل شده و نظر بعدی اعلام خواهد شد.

دراین کمیسیون همچنین‌تصمیم گرفته شد که درصورت لزوم از پزشکان متخصص دیگر داخلی و خارجی برای اظهارنظررسما دعوت بعمل آید.

آخرین خبر

ظهرامروز کسب اطلاع‌شد که‌دو تن از پزشکان انگلیسی که‌نام‌یکی ازآنها «دکترهارلو» است‌واردتهران شده‌اند وقراراست بعد از ظهر امروز در بیمارستان بازرگانان از دوقلوهای‌بهم چسبیده عیادت کنند وبا پزشکان متخصص ایرانی و پزشکان بیمارستان‌جلسه‌ای‌تشکیل دهند .

بقیه از صفحه حوادث

مضاعف وارد می‌آید ، دارای اثرات یکسان در دو دستگاه‌عصبی دوموجود خواهد بود ؟ این‌مساله وضع‌ارتباطات شبکه عصبی را در «ارگانیزم» مضاعف مطرح میکند و بعید به نظر میرسد که تحریك‌هرنطفه‌ای از این‌ارگانیزم مضاعف طنین یکسان در دو دستگاه عصبی داشته باشد .

از سوی دیگر دستگاه عصبی‌رشد را براساس فعالیت حواس و انجام حرکاتی که در «ارگانیزم» بوقوع می‌پیوندد . هموار میکند .

مشکلات تحول طبیعی

وضع کنونی این دوقلوها نه‌تنها امکانات حسی و حرکتی رابرای هردو موجود مطرح میکند بلکه بعلت عدم هماهنگی دو دستگاه عصبی حالات وقفه و تعارض برای هریك از دو دستگاه عصبی ایجاد می‌نماید . به قسمتی که مشکل است تصور کرد این دو موجود از یك تحول طبیعی درآینده برخوردار باشند .

وانگهی‌عامل رشدفقط‌منحصر به‌عامل رشد داخلی نیست بلکه عامل محیط (اعم از محیط جسمانی و اجتماعی) نیز متدرجا دارای نقش عمده‌ای در تحول دستگاه روانی فرد میشوند و دراین جا محدودیتهاشدیدتر هستند.

به نظر نمی‌رسد که به آسانی بتوان پیش از آنکه گسترش روانی این دوموجود به‌حدی برسد که‌بتوانند واقعیت را قبول و دفع کنند ،اساس یك هماهنگی قراردادی را که‌مستلزم رشد ذهنی در حد فعالیت تعاونی‌است آنها را وادار به هماهنگی کرد . در نتیجه فعالیتهای آنها مرتبا شرایط پیچیده تعارض را پدید می‌آورد .

رابطه طبیعی نخواهد بود

نکته دیگر این است که در هر حال رابطه هیجانی و احساسی این دو موجود با محیط‌انسانی و اجتماعی، طبیعی نخواهد بود . چه افراد ،مشکل میتوانند با موجودات عجیب‌الخلقه‌مثل سایرین رفتار کنند ، یا مبادله‌داشته باشند .

خدمت بزرك

در هرحال مهم‌اینست که به دنبال مشخص کردن وضع اساسی این دو قلوها از نظر«ژنتیك» و نیز تعیین میزان دقیق تابعیت بدنی آنها ازنظر روانی ، تحت مراقبت و بررسی قرار گیرد و تعیین وضع عقلی آنها از ابتدا و دنبال کردن مراحل تحول‌آنها نه‌تنها از نظر این دو موجود مفید است ، بلکه نتایج حاصل از این بررسی که اگر این دو موجود زنده بمانند و عملی گردد ، خدمت‌بزرگی به روانشناسی «ژنتیك» خواهد بود.

در خطر هستند

آقای دکتر ایرج نجات رئیس بیمارستان کودکان (مسعودی)درمورد سه‌قلوهایی که دونفرشان بهم چسبیده‌اند گفت: جداکردن وزندگی مستقل آنها غیر ممکن است و باید یکی فدای دیگری شود .

ادامه زندگی آنها هم به این صورت ممکن نیست . وزن آنها زیاد نیست و در نتیجه مراقبت لازم دارند و تا مدتی باید تحت کنترل دقیق پزشك باشند .

علاوه برخطر عفونت که آنها را تهدید می کند ، کار قلب در آنها سنگین‌تر است .

به این شکل هردو موجود درخطر هستند . بنابراین بهتر است یکی از آنها زندگی کندو دیگری فدا شود.

کمیسیون پزشکان

طبق گزارش خبرنگار ما بعداز ظهر دیروز عده‌ای از پزشکان متخصص از دوقلو ها، بهم‌چسبیده دیدن کردند و نظریات علمی خود را ابراز کردند.

این پزشکان عبارت بودند از آقایان دکتر هیئت ، دکتر سیفه- الدین نبوی ، دکترمشیری‌و دکتر ولی‌زاده که‌هریك آزمایشات طبی بعمل آوردند و سپس در جلسه‌ای که باتفاق پزشکان بیمارستان

زن ۱۷ ساله‌ای با ٤۶ضربه کارد کشته شد

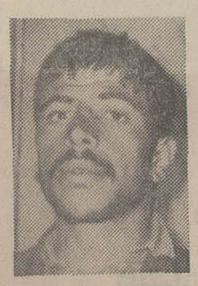

سه‌برادر که از راز انحراف‌تنها خواهرشان مطلع شده‌بودند پس‌از یك مشورت عجولانه با پسر عموی خود تصمیم بقتل وی گرفتند و بالاتفاق «جبریه»خواهر خودرا به ضرب ٤۶ ضربه کارد از پـــای درآوردند .

۳نفراز متهمین که روز روشن درمجاورت دادگستری آبادان‌دست های خودرا بخون خواهرشان‌آلوده ساخته بودند پس‌ازارتکاب جنایت خودرا به مقامات انتظامی معرفی کردند و صریحابقتل«جبریه»خواهر ۱۷ساله‌شان اعتراف نمودند .

بنابگزارش خبرنگار مادر آبادان : «جبریه» دختری که قربانی این حادثه شوم گردید چندی قبل از جوانی بنام یوسف صالحی‌حامله‌شد وچون یوسف ازازدواج‌باوی سرباز زد ماجرا به دادگستری آبادان کشیده‌شدوماه‌ران‌درصد،دبیر آمدند که از طریق قانون یوسف راوادار بازدواج با «جبریه» نمایند .

روزیکه حادثه اتفاق افتاد،جبریه برای ادای توضیحاتی بدادگستری آبادان احضار شده‌بود ولی قبل‌از اینکه پای وی به داخل ساختمان دادگستری برسد ازطرف برادران وپسرعموی خود مورد حمله قرار گرفت‌وبا ضربات متعدد کاردزپای درآمد.

باوقوع این جنایت فجیع موجی ازخشم و هیجان مردم شهر آبادان را درخود فروبرد .

فعالیکی‌ازمتهمین متواری‌شده وسه نفر دیگر در انتظارتعیین تکلیف بسرمیبرند .

پیش‌بینی هوا

هوای کرانه‌های دریای مازندران قسمتی ابری در بعضی ساعات ابری همراه با بارندگی پراکنده ، هوای استانهای‌آذربایجان ،شهرستان های غربی ایران کمی تاقسمتی ابری ، همراه با رگبار‌پراکنده در ارتفاعات ـ هوای تهران کمی تا قسمی ابری ، هوای بقیه نقاط ایـران صاف در بعضی نقاط با مقداری ابر پیش‌بینی میشود . ضمنا درجه حرارت‌امروز تهران‌نسبت بروز گذشته تغییر محسوسی نخواهد کرد . گرمترین نقطه در ۲٤ ساعت‌گذشته بندرعباس باحداکثر ۲۹ و حداقل ۱۸ سردترین نقطه شهرکرد با حداکثر ۱۸ و حداقل صفر ، هوای تهران با حداکثر ۱۷ و حداقل ۷ درجه بوده است .

معاون وزارت حج عربستان سعودی گفت :

حجاج ایرانی از زندگی عالی برخوردارند

*** دانشکده الهیات عربستان اعلام کرد که آماده‌پذیرفتن دانشجویان ایرانی است**

آقای عبدالرحمان عبده الحضراتی معاون وزارت حج واوقاف عربستان سعودی دیروز بنمایندگان اعزامی سازمان اوقاف ایران که به مکه معظمه مشرف میشوددر این‌جلسه نمایندگان اوقاف ایران یك جلد قرآن مجید آریامهر برای کتابخانه رابطه‌العالم الاسلامی اهداءنمودند نمایندگان فوق در ملاقات باشیخ عبدالله بغدادی رئیس دانشکده الهیات نیز یك جلد از همین‌قران به کتابخانه دانشکده‌اهداء نمودند.

و رئیس دانشکده الهیات گفت : دانشکده ما برای پذیرفتن دانشجویان ایران

پای صحبت چند مسموم

۲۵ هزار مسموم در ۱۱ ماه

داماد «بد» خانواده‌ای را دچار مصیبت کرد!

یك بانوی خانه‌دار وقتی عکس های چند زن و دختر را در کمد شوهرش دید، از زندگی دست کشید!

۲ نامزد که بدون اجازه به گردش رفته بودند بینائی خودرا ازدست دادند

یك زن ۳۵ ساله که میهمانانش قهر کرده بودند از بس غذا خورد مسموم شد!

یك مسموم هنگام انتقال به بیمارستان
نجات‌مسموم در زود رسانیدن او به بیمارستان است

درددل مسمومین. چه آنهائی که مسموم می‌شوندو چه آنهائی که خودرا مسموم می کنند. همیشه جالب و آموزنده بوده است. هر درد دلی پندی می‌آموزدوماجرائی را فاش می کند. دیروز در بیمارستان مسمومین تهران که یك بیمارستان دولتی است پای صحبت چند مسموم‌نشستیم. این بیمارستان از آغاز سال ۱۳۴۸ تا دیروز ۲۵ هزارو۸۱۵ مسموم رامعالجه کرده است:

*** میهمانان**

نخستین مسمومی که با او صحبت شد، یك زن ۳۵ ساله بود.

او گفت: پریروز میهمان داشتم، غذای مفصلی تدارك دیدم، ولی‌یك تلفن باعث کدورت میهمانان از من شد و قهر کردند و نیامدند ودیك های پر از غذا روی دستم ماند. علت کدورت این بود که نزدیك ظهر یکی از میهمانان به من‌تلفن کرد و پرسید: «بانو ...» رادعوت کرده‌اید؟

گفتم: نه.

گفت: چرا؟

گفتم: برای اینکه اوچشم‌دیدن مرا ندارد. او می خواست‌برای شوهرم زن‌پیدا کند. او...

میهمان حرفی نزد، ولی جریان‌را به سایر میهمانان خبر داد آنها که با «بانو ...» دوستی داشتند تصمیم گرفتند به خانه من پا نگذارند. من غذا را کشیدم و هرچه منتظر شدم نیامدند، لذا ناهارم را خوردم و چون شوهرم در مسافرت استو تنها بودم پس از صرف ناهار خوابیدم.

از فرط غصه دیگر حوصله‌جمع کردن میز را نکردم. روز بعدپس از بازگشتن از اداره، در حالیکه سخت گرسنه بودم سر میز غذا رفتم و از بس خوردم، دچاردلدرد شدم. خوابیدم وقتی از خواب‌بیدار شدم، علاوه‌بر دلدرد احساس سرگیجه کردم به دکتر مراجعه کردم گفت مسموم شده‌ام لذا به این بیمارستان آمدم و هنوز معلوم نیست مسمومیت من‌براثرپرخوری‌و است، یا خوردن غذای مانده که در یخچال هم گذارده نشده بود.

*** داماد**

مسموم بعدی یك جوان‌ظاهرا۲۲ ساله بود.موقع صحبت بااو، آقای دکتر صفوی پزشك معالج هم حضور داشت.

این جوان می گفت: من‌جوشکار هستم ۳ سال قبل تصمیم گرفتم که تا جوان هستم پول جمع بکنم، لذا به جزیره لاوان رفتم. در آنجا هر روز ۹۵ تومان مزد می گرفتم وقتی پس‌اندازم به ۲۰ هزار تومان رسید از لاوان به شهر خود بازگشتم. قبلا بمن خبر داده بودند که‌خواهرم شوهر کرده است. به خانه‌خواهر رفتم در آنجا متوجه شدم که یك کمك راننده خود را دارای شغل مهمی معرفی کرده و با خواهرم ازدواج کرده و زندگی خواهرم رضایتبخش نیست. چند روز بعد، شوهر او را خواستم و گفتم: چه خوب و چه بد ازدواج خواهرم‌انجام شده است و اگر او سعادتمندباشد خودبه‌خود منهم احساس خوشبختی می کنم حقیقت امر را برایش گفتم و تاکید کردم که از ۲۰هزارتومان پس‌انداز، ۱۸ هزار تومان را به او می دهم تا اتومبیلی بخرد و به زندگی خود سر وسامانی بخشدو خواهرم را از نگرانی برهاند، خوشحال شد، با خریدن اتومبیل وضع زندگیش بهتر شد و من به تهران آمدم. در اینجا شنیدم که «داماد» پس از اینکه وضعش خوب شده قول وقرار خودرابامن‌فراموش کرده، خواهرم را ازخانه بیرون انداخته و دور از چشم او، مشغول خوشگذرانی است به شهر خود باز گشتم، نصیحتش کردم‌وبعلاوه به او گفتم که‌از ۱۸ هزار تومان صرفنظر می کنم به این شرط‌که با خواهرم آشتی کند. قبول کرد و من به تهران آمدم هنوز ماه به پایان نرسیده بود که دوباره بمن خبر دادند که «داماد» مادرم‌راکتك زده وخواهرم را بیرون کرده‌است. به شهر خود رفتم در آنجامشاهده کردم که مادرم بر اثر کتك‌خوردن از دست داماد کور شده است.این وقایع مرا از زندگی بیزار کرد، بطوریکه به تهران بازگشتم وخود را مسموم کردم.

این جوان می گفت: گناه از خواهرم است، نباید قبل‌از تحقیق زن این مرد می شد و با این بی‌فکری خود، خانواده ما را دچار مصیبت می کرد.

*** یاد «ده»**

یك مرد ۳۰ ساله که ازاکسید کربن (گاز زغال) مسموم شده بود می گفت:

سالها است که از«ده» به‌تهران آمده‌ام. در باغی در شمیرانات باغبان هستم. دیشب یاد «ده» و بخاری دیواری اطاق پدرم و شبی که یك‌منقل برنزی‌ازشهر خریده بود و من از فرط خوشحالی آنرا روشن کردم افتادم و تصمیم گرفتم خاطره «ده» را تجدید کنم، لذا منقلی آتش کردم و به اطاق بردم وپس از صرف‌چای خوابیدم. موقعی که بیدار شدم در بیمارستان‌بودم. بمن گفتند که صاحب باغ چون بامن کار فوری داشته به باغ آمده ومرا در حال مردن دیده و به بیمارستان رسانیده است.

*** کمد شوهر**

مسموم دیگر یك بانوی خانه‌دار ظاهرا ۲۵ ساله بود. او می گفت: تنها خوشحالیم این بود که‌شوهرم متعلق‌به خودم است، ولی امروز فهمیدم‌که تصورم اشتباه‌بوده است.

شوهرم اخیرا بیمار شد و در بیمارستان بستری گردید. او در یك موسسه خصوصی کارمی‌کند یکی از پرونده‌های مالی موسسه‌در کمد اوبود و چون پایان سال نزدیك است و موسسه می‌خواهد به‌حسابهایش‌برسد،ازمن درخواست شد که کلید کمد شوهرم را به موسسه ببرم، در کمد او را باز کنم و پرونده را تحویل بدهم.

قبول کردم و به موسسه رفتم، اما در کمد شوهرم، چشمم به‌چند عکس زن و دختر افتاد نمی‌دانم در چه تاریخی این عکسها به دست‌او افتاده است، ولی آنچه مسلم‌است تصور من در مورد شوهرم‌بیهوده بود و اینك احساس می‌کنم که من اولین زن در زندگی شوهرم نیستم و همین خیال سبب از جان گذشتگی من شد، ولی خیلی‌زود پشیمان شدم‌وخودم‌را به بیمارستان رسانیدم و بعلت کوتاهی فاصله خانه‌ام از بیمارستان بطور سرپائی معالجه شدم.

*** ۳ کودك**

۲ کودك که بجای آب، ظرف نفت را سر کشیده بودندو یك کودك ۵ساله که‌قرصهای «پادرد» مادرش را خورده بود دریك اطاق خوابیده بودند. این کودك‌می گفت: هروقت پای مادرم درد می گرفت از این قرصها می‌خورد. چون امروز«آب بازی» کرده بودم، مادرم گفت که پایم درد خواهد گرفت و من‌بخاطر اینکه دچار درد پانشوم و مثل‌مادرم ناله نکنم ۱۰ قرص باقیمانده را خوردم وقتی مادرم متوجه شدبه بیمارستانم رسانید!

آقای دکتر حسن فرزام رئیس بیمارستان می گفت‌نظایر این‌وقایع زیاد دیده شده است و لازم است که در منازل داروها از دسترس کودکان دور باشد.

*** پشیمانی**

کسانی که‌قصد خودکشی کرده بودند غالبا اعتراف می کردند که دچار جنون‌آنی شده و پس از اقدام به این عمل پشیمان شده‌اند. علت قصد غالب آنها نیز بسیار بی‌اهمیت بوده، مثلا یك جوان۱۸ ساله به‌اسم‌غلامرضا که‌روی تخت‌شماره ۹خوابیده بود می گفت: چون مادرم پیراهنهایم را نشسته بود و من نتوانستم به‌مهمانی بروم خود را مسموم کردم!

بیمار دیگر که یك بانوی ۳۹ ساله بود می گفت: پسرم که در اطریش درس می‌خواند اخیرا برای دیدن‌من‌و پدرش به‌تهران آمده است وچون شوهرم مرا از ابراز علاقه زیاد به پسرم منع کرد و گفت: این کار پسرم را«لوس وننر» می کنداز جان‌خود سیر شدم! یك زن ۱۷ ساله می گفت: چون مادر شوهرم گفت: پسرم تورا از توی خیابان پیدا کرده وگرفته است، اززندگی دست کشیدم بیشتر این عده می گفتند اگر قبل از مبادرت به مسموم کردن خود، کمی فکر کرده بودند دست به این عمل نمی‌زدند، ولی متاسفانه پس از انجام قصد خود به فکر فرو رفته و پشیمان شده‌اند. یکی از آنها که باپای خودبه بیمارستان آمده‌بود می گفت: اگر فکر کنیم راهی برای مشکلات پیدا می‌شود ومردن هیچگاه «تنها راه» نیست.

*** ۲ نامزد**

خانم زابلی عضو دبیرخانه بیمارستان ماجرای جالبی راتعریف می کرد که مربوط به چند ماه‌قبل است. او می گفت پسر ودختری که باهم نامزد بودند بدون اجازه (پدر دختر) به گردش رفتند، ولی در اثنای اتومبیلرانی‌تصادف کردند وبه بیمارستان انتقال یافتند، ولی هردو نفر در این حادثه بینائی‌خود را از دست دادند. پسر که برای معالجه به تهران امده بود چون مایوس شد قصد انتحار کرد، ولی در بیمارستان‌مسمومین معالجه‌شد.

نوشیروان کیهانی‌زاده

روز پیروزی
زنگها ۲ بار
بصدا در می آیند
۲ جایزه
مادام العمر
۳ ماهی
هزار تومان
یکجا قرعه کشی میشود
بانک عمران

برای شرکت دراین قرعه‌کشی بزرك فقط تاپایان اسفندماه فرصت دارید

اطلاعیه مهم

SANDOZ

اپطالیدون ساندوز مسکن کلیه دردها
که مدتی نایاب بود اکنون بمقدار کافی موجود است
ساندوز ایران
محل فروش کلی: شرکت سهامی خوراك - تهران
خیابان کوشك و مراکز پخش آن در شهرستانها

آگهی

محترما بدینوسیله باطلاع کلیه مشتریان محترم شرکت شعله خاور میرساندچون‌انبارهای این شرکت (درشهر وکاوسیه) بمنظور رسیدگی ازتاریخ ۱۶ر۱۲ر۴۸ الی ۱۰ر۱ر۴۹ تعطیل می‌باشد متمنی است چنانچه بقطعات یدکی وجنسی احتیاج داشته باشند قبل از تاریخ فوق بشرکت مراجعه فرموده وترتیب تحویل جنس مورد نیاز را بدهند.

شرکت شعله خاور

شنکراندکو
(شعبه ایران)
نشانی جدید
خیابان کریمخان زند، ساختمان ا.ا.ك
تلفن جدید:
۶۲۳۳۶۱

اولین ۷۴۷ بنام پان آمریکن است

حقیقت اینست که اولین جتهای ۷۴۷ دردنیا از طریق مجرب‌ترین‌شرکت هواپیمائی جهان به‌لندن، پاریس، هاوائی، توکیو وسرتاسرجهان پرواز خواهند کرد. [illegible] رود شما را به این هواپیمای عظیم که خصوصیت اصلی آن راحتی و رفاه میباشد خوش آمد میگوئیم.
کابین آن دارای دوراهروی سرتاسری‌است. یك بخش دوطبقه درقسمت جلوی هواپیما با اطاق استراحت در طبقه بالا قسمت درجهٔ یك را تشکیل میدهد. سه بخش‌صرفه جوئی آن نیز هر یك باندازهٔ یك سالن میباشد و هرکدام آشپزخانه، سینماومهمانداران مخصوص بخود دارد.
صندلیهای این بخشها نیز تقریبا ببزرگی صندلیهای بخش درجه یك است. با این همه مزایا هزینهٔ مسافرت با این هواپیماحتی یك ریال بیشتراز هواپیماهای معمولی نمیباشدبا نمایندگی پان آمریکن تماس بگیرید وبگوئید که میخواهید با هواپیمایی که بگونه یك کشتی است یا آن کشتی که بشکل هواپیماست پرواز کنید. با یك شرکت هواپیمائی‌که مسافرت با آن باشکوهتر است.

تهران: خیابان شاهرضانبش‌ویلا - تلفن ۶۵۹۹۱ آبادان: هتل بین‌المللی آبادان - تلفن ۳۰۱۱

Pan Am's 747

۷۴۷ پان‌آمریکن تا بخواهید جا دارد

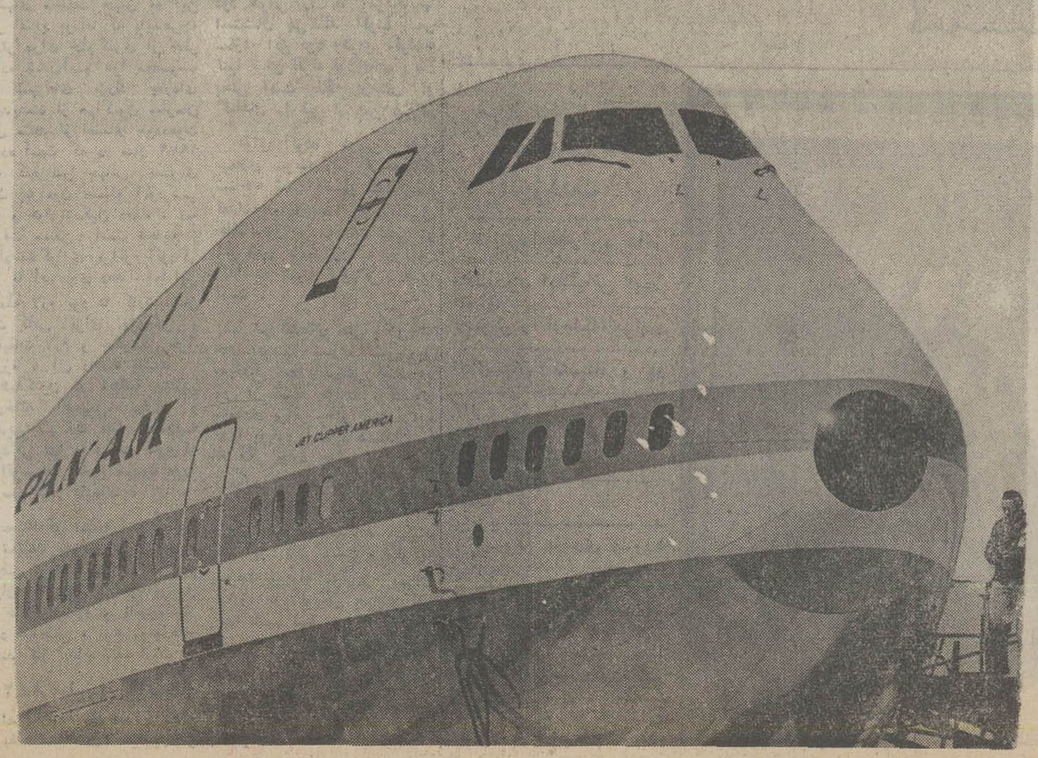

آگهی دعوت مجمع عمومی

مجمع فوق‌العاده شرکت سهامی سلامت فکر در تاریخ ۱۰ر۱ر۴۹ ساعت ۵بعدازظهر در محل شرکت تشکیل می‌گردد. از صاحبان سهام خواهشمند است در ساعت مقررحضور بهمرسانند.

دستور جلسه:
اختیارات هیئت مدیره
اصلاح برخی از مواد اساسنامه

مدیر عامل - دکتر چهرازی
۱-۳۶۲۳۷

وزارت جنك
شماره ۳
تاریخ ۲ر۱۲ر۴۸

آگهی مناقصه نوبت دوم مربوط بحمل بار درسال ۴۹

آمادگاه ۳۰۱ ارتش سوم مقیم اصفهان حمل بار سال ۴۹ رابرابر برك شرایط و مشخصات موجود به مناقصه میگذارد. پیشنهاد دهندگان میتوانند همه روزه با مراجعه به شعبه خریدو پیمان آمادگاه ۳۰۱ واقع‌در سرباز خانه شماره۲پادگان اصفهان ضمن اخذ برك شرایط و مشخصات پیمان پیشنهاد خود را طبق مفاد مندرج در برك‌شرایط معامله تنظیم و تا ساعت ۱۰ صبح روز ۲۴ر۱۲ر۴۸ بدفتر پیام آمادگاه ۳۰۱ ارتش تسلیم ورسید اخذ نمایند.

آمادگاه ۳۰۱ ارتش
۱-۲ آ-۷۸۳۱۰

وزارت جنك
شماره ٤
تاریخ ۲ر۱۲ر۴۸

آگهی مناقصه نوبت دوم مربوط بحمل نفر در سال ۴۹

آمادگاه ۳۰۱ارتش سوم مقیم اصفهان حمل‌نفر سال۴۹ را برابر برك شرایط و مشخصات موجود بمناقصه میگذارد پیشنهاد دهندگان میتوانند همه روزه با مراجعه بشعبه خریدو پیمان آمادگاه ۳۰۱ ارتش واقع در سربازخانه شماره ۲ پادگان اصفهان ضمن اخذبرك شرایط و مشخصات پیمان پیشنهاد خود را طبق مفاد مندرج دربرك شرایط معامله تنظیم و تاساعت ۱۰ صبح روز ۲۳ر۱۲ر۴۸ بدفتر پیام آمادگاه ۳۰۱ ارتش تسلیم و رسید اخذ نمایند.

آمادگاه ۳۰۱ ارتش
۱-۲ آ-۷۸۳۱٤

آگهی مناقصه شهرداری کلیشا دوسودرجان

شهرداری کلیشاد سودرجان باستناد تصویب نامه‌شماره۳۷۵۹۶-۲۹ر۱۱ر۴۸ مقام‌معظم‌استانداری استان اصفهان ساختمان عملیات شهرداری را با شرایط زیر استعلام مینماید..

۱- مبلغ کل طبق تعیین و اخذ بهاء دفتر مهندسی استان در حدود ۱۱۰۰۰۰۰ ریال است
۲- پیشنهاد دهندگان استعلام بایستی واجد شرایط و صلاحیت فنی آنان بگواهی دفترمهندسی استان رسیده باشد.
۳- داوطلبان شرکت دراستعلام بایستی‌مبلغ ۵۵۰۰۰ ریال معادل ۵٪ کل کار را اسنادخزانه‌ویا رسید آنرا ضمیمه پیشنهاد خود نمایند.
٤- پیشنهاد دهندگان باید تا آخر وقت‌اداری روز شنبه ۲۳ر۱۲ر۴۸ بدفتر مهندسی مراجعه وبا پرداخت مبلغ۵۰۰ ریال نقشه‌و اسناد استعلام‌بهارا خریداری نمایند.
۵- پیشنهاد دهندگان باید پیشنهادات خودرا تاساعت ۱۰ صبح روز یکشنبه مورخه ۲۴ر۱۲ر۴۸ در دو پاکت لاك‌شده الف‌وب تحویل دفترشهرداری نموده و رسید دریافت دارند (پاکت الف محتوی پیشنهادات ونشانی کامل شرکت کننده و پاکت ب محتوی رسید اسناد خزانه‌و استعلام‌بهاء)
٦- پیشنهادات رسیده در ساعت ۱۱ صبح همانروز ۲۴ر۱۲ر۴۸ در کمیسیون استعلام که در دفتر مهندسی استان اصفهان تشکیل میشود بازوقرائت خواهد شد حضور پیشنهاد دهندگان در کمیسیون آزاد است.
۷- کمیسیون عالی معاملات شهرداری دررد یا قبول یك یا کلیه پیشنهادات رسیده مختار است وبه پیشنهاداتی که بعداز موعد مقرر رسیده باشد و همچنین پیشنهادات مبهم و مخدوش و یا فاقد امضاء و یا اسناد خزانه باشد ترتیب اثر نخواهد داد.
۸- سپرده نفر دوم تا انعقاد قرارداد با نفراول در شهرداری باقی خواهد ماند و چنانچه نفر اول‌از تاریخ ابلاغ کتبی شهرداری ظرف مدت یك هفته‌از انعقاد قرارداد خودداری نماید سپرده او بنفع شهرداری ضبط و قرارداد با نفر بعدی منعقدخواهد شد.
۹- مدت انجام کارازتاریخ انعقادقراردادبمدت۵ ماه است.
۱۰- شهرداری می‌تواند ۲۵٪ ازمبلغ‌قرارداد راکسر یا اضافه نماید.
۱۱- پیشنهاد دهندگان نباید مشمول قانون منع مداخله کارکنان دولت باشند.
۱۲- پرداخت بهای عملیات انجام شده‌مستلزم‌این امر خواهد بود که تمام صورت وضعیت ها به گواهی دفتر مهندسی استان رسیده باشد-هرگونه هزینه از قبیل آگهی و غیره بعهده برنده استعلام بهاء می باشد.

شهردار کلیشاد سودرجان: توکلی
۱-۷۸۳۱۸

محققانه‌ترین مقاله‌ای که تاکنون درباره جنگ ویتنام نوشته شده است

اجتماعی

اصالت انقلاب ویتنام عامل بقای آن بوده است

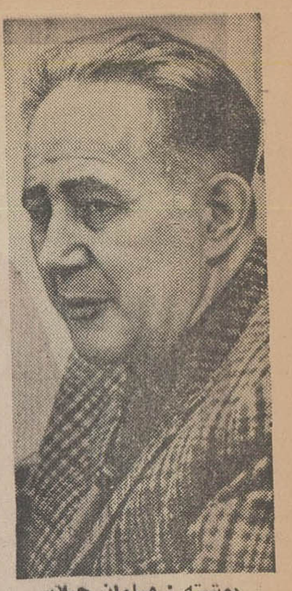

نوشته : میلوان جیلاس

نخستین قسمت مقاله میلوان جیلاس سیاستمدار و تئوریسین مارکسیست های یوگسلاوی را که شهرت جهانی دارد در شماره پیشین خواندید واینک دومین قسمت آن. این مقاله بطور اختصاصی در ایران درصفحه مقالات سیاسی روزنامه اطلاعات درج میشود .

ایالات متحده و اتحاد شوروی همواره انقلاب ویتنام را دست کم گرفته اند و شاید حتی در مورد آن سهل انگاری نموده‌اند.

آنها بدون تردید به خصلت ممیزه این انقلاب اهمیت نداده‌اند هر دوی این کشور های نوبزرگ معتقد بودند به دلایل نامی برای راضی بودن در دست دارند زیرا میتوانند یکبار دیگر یک خط مستقیم بین دو رژیمی که هریت به منافع یکی از آنها خدمت خواهد کرد بکشند. اما اینبار درست مثل تصفیه‌حساب میهمانخانه بدون حضور صاحب میهمانخانه بود.

* نوسان هانوی

بهمان نسبت که انقلاب تقویت میشد هانوی جسور تر وسرسخت تر و سایگون ضعیف تر و اشفته حال تر میگردید. نوسان هانوی بین مسکو و پکن نشان میدهد که انقلاب ویتنام هویت خودرا حفظ کرده و تحت کنترل هیچیک ازدو قدرت بزرگ کمونیست نبوده‌است. فی‌الواقع اگر ویتنام هویت انقلاب خود را حفظ نکرده بودنمیتوانست پایدار بماند.

از طرف دیگر ویتنام جنوبی قادر نبود یک حکومت کاردان داشته باشد ، تاسیس یک حکومت دمکراتیک که جای خود داشت.

این حقیقت قدیمی امروز هم همچنان بقوت خود باقی است که تمام درخشش و جسارت انقلابیون روی وقوع انقلاب در زمانی که طبقات حاکمه بدون هدف در منجلاب فساد خود غلت میزنند تاکید میکند . انقلاب هائی که بهنگام سلطه اختناق ،به‌درشرایط وجود آزادی تکوین می یابند ، هنگامی روی میدهند که هیچ‌راه حل دیگری وجود نداشته باشد. موریانه های انقلاب ظرف ده سال گذشته مشغول جویدن داربست رژیم سایگون بوده اند و هرقدر بیشتر از آن جویده‌اند بیشتر اشتهای خوردن پیدا کرده‌اند .این موریانه هاآنقدر با حرص و ولع بخوردن اشتغال داشته‌اند که اشتهای آنهااکنون سیری ناپذیر شده‌است.

بدینسان سیر شکل روابط دولت های‌بزرگ تمویسی بار انقلابی دروینام سهیل شد .ایجادشدن بین‌چین وشوروی امکانات هانوی رابرای مانور بیشتر کرد .

بانخفیف جنگ‌سرد ، کشمکش بین سیستم ها وایدیولوژی های غربی‌وشرقی به‌اختلاف بین قدرت فود بزرگ «سوسیالیست » و «کاپیتالیست» تقلیل پیدا کرد . جدائی‌چین‌وشوروی امکانات‌تازه‌ای در اختیار انقلاب ویتنام قرار داد . رهبران هانوی می‌توانستند به‌چینی هابگویند انقلاب آنها « شکل ملی‌اصیل »داردوبشوروی ها آن را بعنوان انقلابی که اساس‌اجتماعی «سوسیالیستی »دارد معرفی نمایند و در هر دو مورد هم صحیح گفته بودند .

خیال‌های باطل کمونیستهای ویتنام

نمی‌توان‌تکذیب کرد که کمونیست های ویتنام تحت تاثیر تب‌انقلابی خود خیلی مشتاق‌بودند تز چینی ها را در ارزیابی قدرت امریکا بعنوان یک « ببر کاغذی » بپذیرند.

چینی‌ها به‌چند دلیل که یکی از آنهاموضوع موضعیت خود در رقابت باشوروی در جنبش جهانی انقلابی بوداین نظریه را تبلیغ می کردند . زیرا اگر پذیرفته می‌شد که امریکا یک «ببر کاغذی» است پس از روی قیاس می شد گفت که قدرت فوق بزرگ اتمی دیگر یعنی‌اتحاد جماهیر شوروی هم باید یک «ببر کاغذی» باشد .

آنچه کمونیست های ویتنام‌نمی توانستند درک کنند این بود که ایالات متحده بیشتر یک کشور فوق‌بزرگ مالی‌وتکنولوژی است تا یک‌قدرت استعماری روبزوال .

برای مایک قدرت فوق بزرگ نظیر ایالات متحده ، عامل تعیین کننده در فرموله کردن سیاستش در مورد یک کشور همیشه‌و درهر مورد خصوصیات آن رژیم نیست. دراین مورد عامل تعیین کننده اینست که آیا جامعه موردبحث «باز » هست و یا می‌تواند یک «جامعه‌باز » تبدیل شودو یا این که‌آیا جامعه مورد نظر تحت‌نفوذ یکی از دو جامعه «بسته » رقیب یعنی شوروی‌وچین قرار داردو یا نفوذ آنها را گسترش میدهد یا نه.

دلیل این مدعاآینست که‌ایالات متحده روابط عادی خود را با یوگسلاوی مستقل و کمونیست حفظ کرده‌است.

* بستر گرم انقلاب

نمونه جالب‌تر آن کوبا است که‌ایالات متحده آن را در آستانه دروازه خود تحمل میکند .تنها نگرانی امریکا این بوده که کوبا را بدخالت واقعی‌و همه جانبه‌خود به‌بستر گرم انقلاب در امریکای لاتین تبدیل شود . ایالات‌متحده امریکا روابط «گرم » با مصر دارد در حالی‌که رژیم این کشور کمونیستی نیست . علت این امر نقطه‌اینست که ناسیونالیسم مصر با حمایت شوروی منافع ایالات متحده را در خاور نزدیک تهدید می‌کند.

دومین تصور باطل کمونیست های ویتنام اعتقاد ساده‌لوحانه‌آنها به همبستگی بدون قید وشرط و نامحدود میان کشور های کمونیست بخصوص در روابط خود آنها با اتحاد شوروی بود . در حالی‌که اکنون مدتهای مدیدی‌است که دراین کشور ها « خود پرستی مقدس ملی »بصورت یک قانون درآمده‌است .

درویتنام‌یک بار دیگر «هدف های‌ایدئولوژیکی » فدای منافع‌ملی دولت‌شوروی شد . مدت چهارسال مقدار محدودی اسلحه همراه با فطعنامه های تند و تیز تنها کمکی بودند که به‌وسیله کشور های «سوسیالیست » به‌انقلاب کشور برادر ویتنام داده می‌شد در حالی که‌ویتنام بوسیله‌بزرگترین قدرت «کاپیتالیستی »جهان در هم کوبیده می‌شد.

کمونیست های ویتنام وسیله‌ای نداشتند تا از نظر نظامی یاسیاسی بصورت موثری دست به عملیات انتقامی بزنند . بیش از پیش بی یاروباور شدندوبیش از پیش‌سر- نوشت‌آنها به‌تاکتیک هاوسیاست های دولتهای بزرگ ، بخصوص دولت های کمونیستی بستگی پیدا

ادامه دارد

کمونیستهای ویتنام هرگز زیر سلطه چین و شوروی نبوده‌اند

به‌بستر گرم انقلاب در امریکای لاتین تبدیل شود . ایالات‌متحده امریکا روابط «گرم » با مصر دارد در حالی که رژیم این کشور کمونیستی نیست . علت این امر نقطه‌اینست که ناسیونالیسم مصر با حمایت شوروی منافع ایالات متحده را در خاور نزدیک تهدید می‌کند.

دومین تصور باطل کمونیست های ویتنام اعتقاد ساده‌لوحانه‌آنها به همبستگی بدون قید وشرط و نامحدود میان کشور های کمونیست بخصوص در روابط خود آنها با اتحاد شوروی بود . در حالی‌که اکنون مدتهای مدیدی‌است که دراین کشور ها « خود پرستی مقدس ملی »بصورت یک قانون درآمده‌است .

درویتنام‌یک بار دیگر «هدف های‌ایدئولوژیکی » فدای منافع‌ملی دولت‌شوروی شد . مدت چهارسال مقدار محدودی اسلحه همراه با فطعنامه های تند و تیز تنها کمکی بودند که به‌وسیله کشور های «سوسیالیست » به‌انقلاب کشور برادر ویتنام داده می‌شد در حالی که‌ویتنام بوسیله‌بزرگترین قدرت «کاپیتالیستی »جهان در هم کوبیده می‌شد.

کمونیست های ویتنام وسیله‌ای نداشتند تا از نظر نظامی یاسیاسی بصورت موثری دست به عملیات انتقامی بزنند . بیش از پیش بی یاروباور شدندوبیش از پیش‌سر- نوشت‌آنها به‌تاکتیک هاوسیاست های دولتهای بزرگ ، بخصوص دولت های کمونیستی بستگی پیدا

ادامه دارد

از : گاردین

فاجعه‌ی هوائی

سازمان ملل متحد چه میکند؟

تحقیقاتی که برای تعیین علت سقوط هواپیمای «سویسی» کوروناتو آغاز گردیده هنوز به‌نتیجه نرسیده است . اما دلائلی که تاکنون بدست آمده نشان میدهد که این فاجعه یک حادثه ساده معمولی نبوده است.

این مسئله که هواپیما عازم تل‌آویو بوده و خلبان آن لحظه‌ای قبل از وقوع حادثه بدون آنکه از خرابی دستگاه ها و نقص فنی سخنی بمیان بیاورد وقوع حریق ناگهانی رادرهواپیما گزارش داده و درضمن موتور های هواپیما سالم بدست آمده است ، احتمال خرابکاری و سوءقصد را تایید می کند.

چهل وهفت نفر که بیشتر آنها حتی بطور غیرمستقیم دراختلافات‌اعراب‌و اسرائیل کوچکترین دخالتی نداشته‌اند قربانیان بی‌گناه این جنون آدمکشی بوده‌اند.

هیچ چیز نمی تواند این جنایت را توجیه کند حتی اگر عاملین آن بخواهند این سوءقصد را بعنوان تلافی بمباران کارخانه ابوزعبل که به قیمت ازدست رفتن جان بیش از هفتاد کارگر مصری تمام شد معرفی کنند .

درست است که سخنگوی‌فرماندهی مشترک مقاومت‌فلسطین که شامل ده سازمان گماندوئی است این «اقدام جنایت- کارانه» را شدیدا محکوم کرده است و همچنین سازمان الفتح که‌از بزرگترین سازمان های گماندوئی فلسطین است همیشه باعملیات تروریستی علیه غیرنظامیان مخالف بوده ولی قدرمسلم این است که رهبران یکی از سازمان های عضو فرماندهی واحد مقاومت فلسطین اندکی پس‌از وقوع حادثه ادعا کرد که این سوءقصد توسط سازمان مزبور انجام شده و پس‌از آن چون اهمیت موضوع فاش شد ادعای خودرا تکذیب کردند ولی دیگر خیلی دیر شده بود.

اقدام فرماندهی واحد سازمان های فلسطین درمحکوم کردن سوءقصد علیه هواپیمای مسافربری اگر توام بااعمال مجازاتی علیه جبهه خلق آزادی بخش فلسطین برهبری «جرج حبش» بود تاثیر بیشتری داشت.

سازمانهای فلسطین برای جلب توجه افکارجهانیان به سرنوشت ملتی که درجستجوی وطن از دست رفته‌اش می باشد احتیاج به اقدامات فوق‌العاده نظیر سوءقصد به هواپیماهای غیرنظامی ندارند . جنگ شش روزه و نتایجی که ازآن ناشی شد علاقه و دلسوزی بسیاری از مردم جهان را نسبت به اعراب برانگیخته بود.

ولی فاجعه‌ای که هفته گذشته روی داد خشم وهیجان شدیدی درسراسر جهان بوجود آورد و لطمه شدیدی به‌آرمان فلسطینی ها وارد ساخت . از طرف دیگر بنظر میرسد که دولت اسرائیل در برابر این حادثه ساکت نخواهد نشست . اقدام سیاری از شرکت های هواپیمائی در متوقف ساختن رفت و آمد هواپیما های خود بمقصد تل‌آویو از لحاظ مالی اسرائیل رابا مشکلات زیادی‌روبرو خواهد ساخت معذلک تصور نمی رود که اقدام تلافی‌جویانه اسرائیل بتواند باینگونه عملیات تروریسی پایان دهد .

دراینجاست که سازمان ملل متحد باید موجودیت خود را نشان دهد . تامین امنیت هواپیما های بازرگانی سازمان ملل متحد به آن توجه کند. اگر فاجعه هواپیمای درخطوط هواپیمائی مسئله بین‌المللی مهمی است که‌باید «کورونادو» اقدامات تلافی جویانه و پشت‌سر آن باز عملیات انتقام جویانه را بدنبال بیاورد باید از این سازمان بین‌المللی بکلی قطع امید کرد.

از : هرالدتریبون

صدراعظم و کمونیستها

آیا روسها قصد دارند چاقو را تادسته در پشت برانت‌فرو برند نانه ؟اگر چنین قصدی دارند چه وقت میخواهند این کاررا بکنند .

اگر به‌کیفیت کنونی روابط سیاسی آلمان وشوروی نظر افکنیم خواهیم دیدکه وضع‌موجود و کوشش دو کشور برای حصول تفاهماتی در زمینه بهبود مناسبات‌نتیجه وبازده یک سلسله تبادلاتی است که بین آلمان باختری و کشور های اروپای شرقی‌از هنگام روی کارآمدن ویلی- برانت بوجود آمده است .

کوشش های‌ویلی‌برانت‌در زمینه‌برقراری مناسبات «حسنه- تر» بین کشورش و کشور های اروپای شرقی‌بجز درچند مورد اقتصادی و بازرگانی‌از مرحله «گفتگوی محض» تجاوز ننموده است و در پاره‌ای موارد حتی به مرحله گفتگوی خشک و خالی هم نرسیده است تابدینجا هیچ یک از کشور های اروپای شرقی امتیازی‌برای‌ویلی‌برانت قائل نشده ، در حالیکه صدراعظم آلمان امتیازاتی‌چند قائل گردیده‌وهنوز از کوشش بازنایستاده است .

* پیشقدمی

بطور مثال بلافاصله پس‌از آنکه ویلی‌برانت سوگند صدارت یاد کرد آلمان‌شرقی بااشاره روسها‌پیشنهادشگفت انگیز «شروع مذاکره برای لغو دوجانبه توسل به زور» را به‌آلمان غربی دادند .

ناظران سیاسی گفتند : پیشقدمی آلمان باختری در امضای معاهده منع گسترش سلاح های هسته‌ای در این پیشنهاد شوروی موثر بوده:

* شناسائی

تاکنون،نمایندگان شوروی- آلمان باختری سه‌بار ملاقات کرده وجوانب‌امرا رسیدگی کرده‌اند .

یک مفسر تلویزیون‌آلمان غربی اخیرا اظهار داشت که پیشرفت مذاکرات بین دو کشور ،روس‌و آلمان باختری درگروشناسائی آلمان خاوری توسط آلمان باختری است‌و ایکه آلمان باختری باید تا حد امکان پیوستگی های‌خود را باپیمان‌ناتو گسسته‌تر کند.

انتشار این‌تفسیر ،بشدت ازجانب نمایندگان سوسیال دموکرات مورد انتقاد قرار گرفت . اماخود گزارش‌مورد تکذیب قرار نگرفت و این واقعیتی است که کمابیش کلیه ناظران سیاسی به آن اعتقاد و اطمینان دارند .

اخیرا ویلی‌برانت بطور ناگهانی ، یکی از نزدیک- ترین مشاوران خویش را در راس هیئت نمایندگی آلمان غربی رهسپار مسکو ساخت‌تا دومین دورمذاکرات‌دو کشور را سرپرستی کند . و این هیئت بدون نتیجه‌مهمی به‌بن بازگشت .

مسائل روز مفسران جهان

بکی از نمایندگان نسبتا دست چپی حزب مخالف دمو کرات‌مسیحی‌درمصاحبه‌ای با روزنامه‌نگاران انگلیسی ، گفتگو های بن - مسکو را دعوت برای «تسلیم بدون قیدو شرط بن» خواند. اظهارنظر این نماینده آلمانی ممکن است با واقعیت چندان فاصله‌ای نداشته باشد لیکن لامحاله برای این مرحله از مذاکرات نمیتوان زیاد به‌آن اطمینان داشت .

سیاری از ناظران سیاسی نیز هستند که این اقدام شوروی و آلمان شرقی رادر دعوت آلمان باختری برای بهبود مناسبات نوعی جدائی بین اولبریخت و متحدین کمونیست وی تلقی میکنند. نخستین شرط‌اولبریخت برای حل اختلافات موجود بین دو آلمان شرقی‌وغربی، شناسائی کامل دیپلماتیک آلمان شرقی از جانب آلمان غربی است .

ویلی‌برانت تاکنون توفیق یافته است تعادل های زیررا در مناسبات آلمان غربی با کشور های کمونیستی بدست آورد :

آغاز گفتگو باروسها برای منع توسل بزور - پاره‌ای گفتگو های‌سیاسی بالهستان ومعاهده‌پنجساله برای‌مبادلات بازرگانی بین دو کشور .

ویلی‌برانت در راه حصول این توفیق ها امتیازات چندی رانیز به‌دول‌مربوطه‌داده‌است. او موجودیت دوآلمان متفاوت ازنظر سیستم حکومتی را به رسمیت شناخته است باقید این شرط که دو آلمان ، دودوست درمیان یک ملت واحدهاند .

او نخستین صدراعظم در تاریخ تاسیس آلمان فدرال است که‌بطور آشکاراز آلمان شرقی بعنوان «جمهوری دموکراتیک آلمان» نام برده است .

ویلی‌برانت همچنین آماده است که قلمرو های موجود اروپا را بطور «نهائی» قبول کندو خط ادرنایسه را به رسمیت بشناسد . او همچنین آماده است که کمک های مالی سخاوتمندانه‌ای به آن گروه از کشور های اروپای شرقی بدهد که نیازمند این کمک ها هستند .

درازای این امتیازات ، ویلی‌برانت تاکنون چیزی دریافت نکرده است .

اصرار آلمان شرقی در قبولاندن شناسائی کامل‌خود بعنوان مهم‌ترین شرط و امتناع ویلی‌برانت‌مذاکرات‌را بحال تعلیق درآورده است . زیرا ویلی‌برانت باقبول شرط آلمان شرقی در شناسائی در حقیقت حکم مرگ سیاسی خویش راصحه خواهدگذارد.

قدرت و نفوذ یهودیان در جهان و دسیسه صهیونیون ، فاجعه فلسطینی‌ها ، در بدری‌و ظلم و ستمی را که بر آنها وارد میشود جاودانی ساخته است . در این‌صورت لازم‌است اول بدانیم که یهودیان نسبت به فلسطینی‌ها چگونه فکر می کنند و چگونه و به‌چه ترتیبی میتوان آنها را وادار کرد که روش خود را تغییر دهند .

* ملت وکشور

در آغاز امر صیهونیست ها بطور ساده وجود فلسطینی ها را نادیده می‌گرفتند . «حئیم وایزمن» می‌گفت : «کشوری وجود دارد که نامش فلسطین است ، کشوری که در آنجا ملتی زندگی‌می کند و درسوی دیگر ملت یهود وجود دارد‌که فاقد کشور است .»

«اوری آونری» گزارش میدهد که «تئودور هرزل» در کتاب خود تحت عنوان «کشور یهود» درباره ساعت کار ، مسکن کارگران‌و حتی انتخاب یک پرچم ملی به تفصیل بحث کرده ولی حتی یک کلمه از اعراب فلسطین به میان نیاورده است . از نظر صهیونیون‌عرب یک مرد نامرئی بود و از لحاظ روانی وجودخارجی نداشته‌است ولی ادامه این روش قابل دوام نبود و دیری نگذشت به این مطلب پی بردند که فلسطین زمانی کشور پیشرفته و پر جمعیتی بود که در آن عده زیادی در صلح و آرامش نسبی بکار کشاورزی اشتغال‌داشتند.

غیر عادلانه

«اشادهاآم» فیلسوف یهودی شوروی پس از دیداری که در سال ۱۸۹۱ از فلسطین انجام داد نوشت : مشکل است در این کشور منطقه‌ای‌را پیداکرد که در آن زراعت نشده باشد.

«ماکس نوردائو» یکی از رهبران معروف یهود وقتی که فهمید در فلسطین‌یک ملت‌عرب وجود داشته بیدرنگ به خانه « هرزل» رفت و فریاد زد : «من این مطلب را نمی‌دانستم به‌این ترتیب ما اکنون بیک اقدام غیر عادلانه دست میزنیم . »

گزارشهای متعددی که در دست است بطور غیرقابل‌انکار نشان میدهد که در اواخرقرن نوزدهم و اوایل قرن بیستم فلسطینی‌های عرب از اقتصاد و کشاورزی پیشرفته‌ای برخوردار بودند .

در این هنگام‌بود که تبلیغات صهیونیستی به شیوه جدیدی دست زد که‌بسیاری ازیهودیان و مسیحیان اروپا و آمریکا آن را پذیرفتند و آن اینکه فلسطینی‌ها «بومیانی» هستند که بطورناقانی‌به آنجاآمده‌اند. این مردمان عقب مانده ملت‌به خصوصی را تشکیل نمیدهند .

اندکی بعد گفتند : «این بومیان» اعراب بدوی و چادر نشین هستند که سرزمین فلسطین را غارت‌میکردند واین کشور زیبا را که زمانی در آن شیر و عسل جاری بود بویرانی سوق میدادند.

یهودیان اروپا که واردفلسطین میشدند «یک خیر وبرکت» اروپا با خود یک تمدن بالاتر همراه می‌آوردند . آنهاتکنیک اروپا را تحت تسلط خودداشته و میخواستند این تمدن را بین مردم چادر نشین‌فلسطین اشاعه دهند.»

* ماموریت بزرگ

به این ترتیب چنین وانمود میشد که یک ماموریت بزرگ برای توسعه دادن تمدن درحال انجام شدن است .

ولی حقیقت بی‌اساس بودن این افسانه را ثابت کرد و افکار عمومی از شورش های فلسطینی‌ها آگاه شد .دربرابر این مسئله بدیهی صهیونیون پاسخ براساس عنوان کردند: «فلسطینی‌ها که بومیان مطیعی هستند دستخوش تحریکات تعصبی شده‌اند .»

استعمار فلسطین و بیرون کردن عده زیادی از فلسطینی ها که در سال ۱۹۴۸ تاحدی تحقق یافته بود درسال۱۹۶۷ ادامه یافت و رویای‌صهیونیون برآورده شد : «یک کانون یهود در فلسطین ایجادگردید و« بومیان » که از سرزمین و حقوق ملی خود محروم شده بودند به پناهندگان تبعید شده تغییر نام یافتند . این فاجعه که نخست یک میلیون وسپس پانصد هزار نفر را به «تیره بختی» حقارت و نومیدی‌محکوم کرد یک جنایت عمومی بود .

ولی‌باردیگر تبلیغات‌صهیونیستی به فعالیت پرداخت‌و وانمودکرد که «فلسطینی‌ها زمین های خود را به یهودیان فروخته واز کشور فرار کرده‌اند تا مقدمات کشتار یهودیان را به دست ارتش‌های عربی فراهم سازند».

* ستون پنجم

این «بومیان» نابکار نمی- خواستند با کسانی که تمدن غرب را همراه آورده‌اند در صلح و صفا زندگی کنند وبه دستور کسانی که به خون‌یهود تشنه هستند عمل میکنند . «آنها به جای آنکه حس علاقه و ترحم‌شان‌تحریک شود بیشتر به موضوع جنبه مسخره‌میدادند و می گفتند :

آنها میتوانند در کشورهای عربی جذب شوند ، الان درزیر چادرها زندگی می کنند دیگر از چه چیز شکایت دارند ؟ » و اضافه میکردند : در هرحال فلسطینی‌ها از اوضاع استفاده می کنند و مخصوصا تعداد افراد خانواده و عائله خود را زیاد قلمداد می کنند تا از سازمان ملل متحد جیره‌اضافی بگیرند .

در هرحال نمیتوانند به کشور فلسطینی‌یهودباز گردند. این کشور اکنون دیگر متمدن شده و به آنها تعلق ندارد و اگر بعضی از آنها باز گردندستون‌پنجم‌خرابکاران را بوجود آورده و با دشمن همکاری‌خواهند کرد.»

این تبلیغات که بر اساس همان افسانه قدیمی « ماموریت اشاعه تمدن » و کشتار شخصیتهای فلسطین استوار است امروز خود ادامه دارد .

از انقلابیون فلسطینی بنام « تروریست های » نابکار و مفسده‌جو که فاقد احساسات شریف است نام برده میشود . در اینجا نمی خواهیم تمام این ادعا و تبلیغات پوچ را منعکس کنیم و همینقدر میگوئیم که بررسی دقیق حقائق نشان داده است که فلسطینی‌ها کشور خود را نفروخته‌اند .

در سال ۱۹۴۸ یهودیان‌فقط مالک شش درصداراضی‌فلسطین بودند و تنها یک در صد این سرزمین را از فلسطینی‌ها خریداری کرده‌اند. فلسطینی‌ها بدستور رهبران کشورهای‌عربی سرزمین خود را ترک نگفته‌اند بلکه صهیونیستها آنها را از زادگاه خود بیرون‌کرده‌اند. سئوالی که در اینجا پیش می آید این است که چگونه یهودیان توانسته‌اندچنین‌روشی در پیش گیرند !

البته یهودیانی وجود دارند که وضع موجود را قبول‌ندارند ولی آنها در اقلیت هستند .

اکثریت یهودیانی که وارد فلسطین شده‌اند ، اعم از مردان روشنفکر ، قربانیان تزاریست‌ها ، بازماندگان اردوگاه های آدم- کشی نازی چشم و گوش خود را بسته وتوجهی به سرنوشت‌فلسطینی‌ها ندارند...

(ناتمام)

یاسر عرفات

الفتح

نظرات رهبران «الفتح»

در روزنامه اطلاعات

۲ـ الفتح و اسرائیل چرا میجنگند؟

فلسطین همیشه و پیش از تشکیل دولت اسرائیل سرزمینی آباد و پر برکت بوده است

نخستین قسمت این مقاله بزرگ وتحلیلی را پیرامون فلسطین و اسرائیل درشماره پیشین خواندید

این مقاله در روزنامه ارگان «الفتح» درج شده وبرای نخستین بار الفتح نظریاتش را در مورد بوجود آمدن اسرائیل وروابط اعراب و فلسطین تشریح نموده واهداف خودرا بیان‌کرده است . این مقاله را رهبران الفتح تنظیم کرده‌اند وصفحه مقالات سیاسی اطلاعات آنرا عینا در اختیار خوانندگان عزیز خود قرار داده است .

یاسر عرفات

امریکا

سالی ۱۴۲ میلیون تن دود!

بشر دیر یا زود به‌اشتباهات خود پی می‌برد و بلافاصله تمام منابع علمی و تکنیکی خود را برای جبران آن بسیج میکند. هم‌اکنون فعالیت شدیدی در آزمایشگاه‌های مختلف جهان برای تهیه مواد جدید وکشف وسائل تازه برای مبارزه با خطراتی که زندگی افراد را تهدید می‌کند از جمله خطر آلودگی هوا و آب به عمل می‌آید .

به این ترتیب دانشمندان در کنگره علمی مهمی که در سال ۱۹۷۲ تشکیل‌میشود اختراعات و اکتشافات خود را در معرض افکار عمومی خواهند گذاشت.

تاکنون درمورد‌خطر آلودگی هوا و آب دریاها دانشمندان بارها اعلام خطر کرده‌اند .

روزی که اوتانت دبیر کل سازمان ملل متحد از دولت‌های اروپا درخواست‌کرد که‌اقدامات سریع وموثری‌برای جلوگیری از آلودگی آب‌دریاها ورودخانه ها به‌عمل آورند معلوم شد که رودخانه رن در یک مسافت چهارصد کیلومتری مسموم‌شده بنام «رتردام» مورد تهدید قرار گرفته و چهل میلیون ماهی براثر مسمومیت مرده‌اند .

قبل از اخطار اوتانت نیز دولتهای مختلف جهان به این خود پی برده بودند که بایدهرچه زودتر برای جلوگیری از خطر آلوده شدن‌آب‌و هوا مخصوصا در شهرهای بزرگ چاره‌ای بیاندیشند از هم‌اکنون سازمان ملل متحد از اعضای خوددعوت کرده است که در سال ۱۹۷۲ یک کنفرانس جهانی برای بحث پیرامون مسئله آلودگی آب و هوا تشکیل دهند . تا آنوقت ممکن است فجایع و حوادث‌ناگواری براثر آلودگی هوا یا آب روی دهد . اما این فاصله لازم بود تا کارشناسان وقت کافی برای پژوهش و تحقیقات لازم و چگونگی طرق مبارزه با آن داشته باشند .

هم‌اکنون در ایتالیا چندین کارخانه اتومبیل سازی و چندین شرکت نفت مسئله آلودگی هوا را براثر گازی‌که از اتومبیلها خارج میشود مورد بررسی قرار داده‌اند .

عجالتا در نتیجه این فعالیت ها تکنیک جدیدی برای اندازه گرفتن ترکیب هوا در شهر و میزان گازهائی که از اتومبیل ها خارج میشود و تاثیرماهیت مواد سوختنی و نوع موتورهاو تولید گاز ابداع شده است .

* ۱۴۲ میلیون تن دود

امریکائیها حساب کرده‌اند که همه ساله ۱۴۲ میلیون تن دود هوائی را که امریکائیها استنشاق می‌کنند آلوده می سازد. این دود وهوای آلوده‌نه تنها برای افراد فوق‌العاده زیان بخش است بلکه درختان و گیاهان را نیز از بین میبرد.

هوای آلوده دومین عامل بیماری سرطان پس از سیگار شناخته شده است‌و علت اینکه تعداد بیماران‌مبتلا به‌این‌بیماری خانمانسوز در سالهای اخیر در شهرهای بزرگ رو به افزایش گذاشته همین آلودگی هوا است .

اما شرکت‌های نفتی و کارخانه های اتومبیل سازی خیلی دیر به فکر چاره‌اندیشی افتاده‌اند پس از آنکه حوادث ناگوار متعددی براثر پخش نفت درآب دریا بوجود آمد دانشمندان را به فکر چاره جوئی انداخت و درمورد آب تاکنون از بعضی ترکیبات شیمیائی برای ازبین بردن آلودگی استفاده میکنند ولی این کافی نیست و اگر به سرعت وسیله موثری برای مبارزه با آلودگی هوا و آب پیدا نشود نسل بشر در معرض خطر نابودی قطعی قرار خواهد گرفت .

سرویس علمی خبرگزاری فرانسه

بابچه‌دارشدن مصنوعی کلیسا بمخالفت برخاست

سیمای ملکه الیزابت

«پیتروانیجونی» نقاش مشهور ایتالیائی این تصویر را ازملکه‌الیزابت انگلستان کشیده و در گالری ملی لندن بمعرض نمایش گذاشته شده است .

تصویر بقدری مورد توجه مردم قرار گرفته است که تمام مطبوعات اروپا چاپ‌کرده‌اند.

از: خبرگزاری فرانسه

عبور از پنج قاره

در شماره پیش خواندید که یک جراح انگلیسی با روشی ابداعی خود « اسپرماتوزوئید » را بطریق مصنوعی وارد رحم زنانی که نازا هستند میکند و بدین طریق آنها را از نعمت داشتن فرزند بهره‌مندمیسازد . اینک اخبار تازه‌تری در این زمینه :

انتشار اخبار مربوط به بچه‌دار شدن از طریق لوله آزمایشی که قراراست‌نخستین آزمایش آن در حدود دوهفته دیگر انجام گیرد موجی از تعجب و شگفتی در محافل و خانواده های انگلیسی واروپا بوجود آورده واز طرفی خشم واعتراض شدیدرهبران‌کلیسای انگلستان را موجب گردیده است .

ماجرای بچه‌دار شدن‌ازطریق لوله پلاستیکی هفته پیش آغاز شد و آن هنگامی بود که یکی از پزشکان‌برجسته‌جراحی امراض زنان و زایمان از چگونگی سلسله آزمایشهای خود پرده برداشت و اعلام نمود که مقدمات کار بی سابقه وی هم اکنون آماده شده و زنی که فرار است آزمایش برروی او انجام گیرد در کلینیک وی تحت مراقبت های پزشکی‌قرار گرفته است .

این پزشک انگلیسی توضیح داد‌که در صورت موفقیت سیستم بچه‌دار شدن لوله آزمایشی مسئله بچه‌دار شدن بکلی دگرگون خواهد شد و این امکان بوجود خواهد آمد که پروراندن بچه دیگران در رحم زن بیگانه نیز عملی‌گردد. با روش انقلابی پزشک انگلیسی تخمک شوهر نخست بوسایل پزشکی بارور شده و توسط لوله پلاستیکی در رحم زن قرار خواهد گرفت . این روش برای مادرانی که بعلت ابتلا به امراض مختلف باردار شدن آنها ممکن است خطرات جانی در برداشته باشد کمک بزرگ و موثری بشمار خواهد آمد .

در صورت تعمیم یافتن این روش جنجالی مسائلی از قبیل توارث ، ووالدین نوزاد، تملک نوزادبصورتهای‌لاینحل‌جلوه‌گر خواهد شد .

پزشک انگلیسی اعلام کرده است که « اسپرماتوزوئید » همسر زنانی را که دهانه رحم آنها تنگ است گرفته و یکمک یک لوله لاستیکی و عمل‌جراحی مختصری آنرا در رحم قرارداده و بدین ترتیب زنانی که بعلت تنگ بودن دریچه رحم نازا هستند صاحب فرزند خواهند شد . تنها مشکل این پزشک مخالفت کلیسا و محافل‌روحانی انگلستان است . این مخالفت بقدری شدت یافته که احتمال دارد مراجع قضائی‌مداخله‌نموده ومانع کار او گردند .

مطبوعات جهان

مسابقات فوتبال قهرمانی باشگاههای انگلیس

لیدز، با پیروزی در سی و چهارمین روز باز هم در صدر باقی ماند

ورزش

اورتون ، تعقیب کننده پیش‌آهنگ این هفته مقابل نوتینگهام متوقف شد .

در بی‌کونتری در میان شگفتی، تیم صاحب نام لیورپول را ۰ -۲ شکست داد !

جورج بست گلزن بزرگ منچستر یونایتد که طی یکماه گذشته ۲۸ روز در محرومیت بسر می‌برد . در دیدار این‌هفته منچستر یونایتد با استوک سیتی ، تنها یکبار توانست گوردون بنکس دروازه‌بان استوک و تیم ملی انگلستان را مغلوب نماید . این مسابقه ۲-۲ مساوی پایان یافت

پس از مدتها ، این هفته سی و چهارمین روز مسابقات فوتبال قهرمانی باشگاه های انگلستان بطور کامل انجام گردید و هر بیست و دوتیم دسته اول باشگاهها دیدار های این هفته خود را انجام دادند .

تیم لیدز قهرمان سال پیش باشگاهها که تا هفته پیش تنها با یك امتیاز بیشتر از تیم دوم جدول اورتون ، درصدر مسابقات قرارداشت. پس از مسابقات این هفته یك امتیاز دیگر از اورتون جلو افتاد. چون اورتون در نوتینگهام برابر تیم نوتینگهام فارست با نتیجه «۱-۱» متوقف شد .

در برابر نتیجه مساوی اورتون لیدز در خانه خود تیم کریستال پالاس را دیدار کرد و با نتیجه «۰-۲»به پیروزی رسید . لیکن این پیروزی به آسانی برای لیدز بدست نیامد و طی همین بازی بود که اورتون گل مساوی را برای تیم خود بثمر رسانید و مسابقه باهمین نتیجه «۱-۱» پایان یافت .

چلسی تیم دیگر رده های صدر این هفته در نزد گاونتری «۰-۳» این تیم را هم شکست . تامی - بالدوین ، دیوید وب و آلن هودسن سه فوروارد چلسی زننده این سه گل تیم خود دراین دیدار بودند.

پیروزی عجیب

دربی کونتری قهرمان سال پیش باشگاه های دسته دوم که امسال در دسته اول قرار دارد ، این هفته در برابر تیم سر شناس لیور پول صاحب پیروزی عجیب «۰-۲» شد. جان اوهارا و هنسی زننده دو گل دربی دراین دیدار بودند . این دومین شکست بزرك و غیر منتظره بلژیك که در کادر مسابقات فوتبال قهرمانی باشگاههای اروپا مقابل هم قرار خواهند گرفت، شرکت نماید .

در حالیکه کلارك بزرگترین آس برنده لیدز در این مسابقات است و سرالف رمزی از هم اکنون اورا برای مسابقات جام جهانی انتخاب کرده است .

لیدز بازهم درصدر

در این مسابقه جونز فوروارد دیگر و جوان لیدز در هر نیمه بترتیب یك گل برای لیدز بثمر رسانید . ولیدز اکنون پس از ۳۴ مسابقه با ۵۱ امتیاز در صدر است. در حالیکه اورتون با یك بازی عقب افتاده صاحب ۴۹ امتیاز است .

اورتون که در نوتینگهام دیدار این هفته خود را انجام داد دروقت اول « ۰-۱» مغلوب تیم میزبان خود بود ، لیکن در دقیقه دوم نیمه دوم ، جورویل گلزن بزرك اورتون گل مساوی را برای تیم خود بثمر رسانید و مسابقه باهمین نتیجه «۱-۱» پایان یافت .

چلسی تیم دیگر رده های صدر این هفته در نزد گاونتری «۰-۳» این تیم را هم شکست . تامی - بالدوین ، دیوید وب و آلن هودسن فرمانسیس لی یکی دیگر از امید های بزرك تیم ملی انگلستان باتنها گلی که از روی نقطه پنالتی در نیمه اول مسابقه منچستر سیتی - ایپسویچ برای منچستر سیتی به ثمر رسانید ، باعث پیروزی «۰-۱» تیم خود بر ایپسویچ گردید .نتایج تمام مسابقات این هفته از این قرار است .

آرسنال ۳- ساندرلندا ، چلسی ۳- کاونتری صفر، لیدز ۲- کریستال پالاس صفر، دربی ۲- لیورپول صفر، منچسترسیتی ۱- ایپسویچ صفر ، توتنهام ۲- نیوکاسل ۱ ،توتینگهام ۱- اورتون ۱ ، شفیلدونزدی ۲ - بورنلی صفر ، استوك سیتی ۲ - منچستر یونایتد ۲ ،وست‌بروميچ ۳- وولوز ۳ ، وستهام صفر - سوتهامپتون صفر .

*** جدول رده‌بندی تیمها**

۱- لیدز ۵۱ امتیاز ۲- اورتون ۴۹ امتیاز ۳- چلسی ۴۲ امتیاز ۴- دربی ۳۹ امتیاز ۵- وولوز ۳۸ امتیاز ۶- منچستر یونایتد ۳۸ امتیاز ۷- کاونتری‌سیتی ۳۷ امتیاز ۸- استوك سیتی ۳۷ امتیاز ۹- لیورپول ۳۶ امتیاز ۱۰- نیوکاسل یونایتد ۳۶ امتیاز ۱۱- منچستر سیتی ۳۴ امتیاز ۱۲-توتنهام ۳۴ امتیاز ۱۳-توتینگهام فارست ۳۴ امتیاز ۱۴- آرسنال ۳۳ امتیاز ۱۵ وست بروميچ آلبیون ۳۱ امتیاز ۱۶- بورنلی ۲۷ امتیاز ۱۷- وستهام یونایتد ۲۷ امتیاز ۱۸- سوتهامپیون ۲۳ امتیاز ۱۹- ایپسویچ‌تاون ۲۰ امتیاز ۲۰- شفیلدرونزدی ۱۹ امتیاز ۲۱ - کریستال پالاس ۱۸ امتیاز ۲۲ - ساندرلند ۱۷ امتیاز .

بوکسرهای ایران در مسابقه‌های بوکس قهرمانی آسیا شرکت می کنند

جلسه کمیته فنی فدراسیون بوکس ایران با حضور رئیس فدراسیون بوکس و همچنین آقای الکساندرولادار مربی بوکس کشور رومانی تشکیل شد و پس از بحث و تبادل نظر مقرر گردید با توجه به امتیازات قهرمانان بوکس کشور های مختلف آسیا وهمچنین بررسی عناوین کسب شده توسط قهرمانان بوکس ایران در آخرین دوره مسابقه های بوکس آسیائی ، تیم بوکس ایران دراوزان ۵۷ کیلو گرم ۶۷ -۷۱ -۷۵ -۸۱ کیلو گرم و سنگین وزن در مسابقه های آینده بوکس قهرمانی آسیا شرکت جوید.

مسابقه های بوکس قهرمانی آسیا روز دوازدهم‌فروردین ماه سال آینده در مانیل پایتخت کشور فیلیپین آغاز خواهد شد .

فدراسیون بوکس ایران جهت شرکت درمسابقه‌های فوق از کلیه بوکس های صاحب نام کشور در شش وزن فوق دعوت بعمل آورده است تا تیم‌ایران رابرای شرکت در مسابقه های قهرمانی آسیا تعیین کنند .

برنامه مسابقه های بوکس انتخابی بعدا از طرف فدراسیون بوکس ایران اعلام خواهد شد .

حسین غفوری زاده رکوردار دو ۸۰۰ متر ایران بازمان ۱ر۵۱ر۳ دقیقه

فدراسیون دوومیدانی ایران اطلاع داد که آقای حسین غفوری‌زاده در پنجمین دوره بازیهای آسیائی ۱۹۶۶ بانکوك موفق شده است مسافت ۸۰۰ متر را درزمانی معادل ۱ر۵۱ر۳ دقیقه طی کنند و رکورد ایران را که ۱ر۵۲ر۲ دقیقه‌وازآن آقای محمود خلیق رضوی بود ۹ر۰ ثانیه ترقی دهد.

رکورد جدید ایران با توجه به مکاتباتی که اخیرا از طریق کمیته فنی المپیك ایران با کمیته برگزارکننده بازیهای آسیائی بعمل آمده به کمیته ملی المپیك ایران اعلام شده است .

رکورد فوق درنشریه رسمی کمیته برگزار کننده پنجمین دوره بازیهای آسیائی ۱۹۶۶، بانکوك درج وطی نامه شماره ۵۷۴۱ -۲۷ر۱۱ر۴۸ به فدراسیون دوومیدانی ایران ابلاغ شده است

مدرسه عالی بازرگانی وپارس فاتح پینك‌پنك مردان وزنان

سومین رشته از سری مسابقات ورزشی جام علوم ارتباطات میان موسسات و مدارس عالی آموزشی در قسمت پینك‌پنك انجام گردید و نتایج زیر بدست آمد .

در قسمت تنیس آقایان ۸ تیم شرکت کرده بودند که در نتیجه تیم مدرسه عالی بازرگانی مقام اول راکسب کرد، تیمهای موسسه عالی علوم‌ارتباطات اجتماعی‌وموسسه عالی حسابداری بترتیب مقامهای دوم و سوم را بدست آوردند .

در مسابقات انفرادی آقایان که کلیه‌قهرمانان تیم های شرکت کننده در آن حضور داشتند این نتایج‌بدست آمد ۱- آقای حسن پیچاهی ۲- آقای حسین نیکزاد ۳- آقای باقر نوالفقاریان که هرسه از موسسه عالی علوم ارتباطات اجتماعی بودند .

در قسمت تیمی بانوان ۶ تیم شرکت کرده بودند که درنتیجه تیم مدرسه عالی پارس مقام اول را کسب کرد، تیمهای مدرسه عالی ترجمه و موسسه عالی علوم‌ارتباطات اجتماعی بترتیب دوم و سوم شدند .

در مسابقات انفرادی بانوان که کلیه قهرمانان‌تیم های شرکت کننده درآن حضور داشتند ، این نتایج بدست آمد .

۱- خانم نیکزاد از مدرسه عالی پارس ۲- عطاری‌از مدرسه عالی ترجمه ۳- خانم میرزائی ازمدرسه عالی‌ترجمه.

تجدید شد

جایزه ممتاز ۳۰۰ هزار تومان

جایزه قهرمان شانس یک پیکان پراز اسکناس

سری دوم بلیطهای اعانه ملی

مخصوص نوروز ۲۰ اسفند قرعه‌کشی میسود

برای ازمیان بردن نقائص وزشتیها ، تامین احتیاجات عمومی، بهسازی محیط وگسترش اقدامات عمرانی

طی سالهای اخیر ، فعالیتهای نوسازی و اقدامات عمرانی چشمگیری در شهرستان ابهر انجام شده است

تحولات سالهای بعداز انقلاب ابهر، ایجاد خیابانها و میادین تازه ، کشتارگاه، سیل‌بند، گرمابه بهداشتی ، گسترش مدارس ودهها طرح عمرانی دیگر را شامل میشود

تحولات درخشان و نو- شاه و مردم) ۱۳۴۱ به‌رهبری سازی کشور که بعداز انقلاب خردمندانه شاهنشاه آریامهر مقدس ششم بهمن (انقلاب در کلیه شهرهای ایران بوقوع پیوست چهره شهرستان باصفای ابهر را نیز بکلی دگرگون ساخت . این شهر بعد از انقلاب شاه و مردم به نحو بهتری تغییر وضع داده وترقی و پیشرفت سریعی نموده و عملیات عمرانی ونو سازی وسیع وچشم گیری و با کمك و راهنمائیهای آقای حقیقی فرمانداری کل شهرستان زنجان و آقای فرهمند فرماندار ابهر و اعضاء انجمن شهر نصیب شهرستان ابهر شده است وفهرست آن بشرح زیر است :

۱- لوله کشی - انجام لوله کشی آب مشروب ابهر که نهایت آرزوی اهالی این شهر بود تابستان گذشته پایان یافته و هم اکنون مورد استفاده مردم قرار گرفته است .

۲-سیل برگردان-ساختمان سیل برگردان ابهر که مورد تقاضای اهالی بود در سال ۴۴ انجام و تحویل قطعی شده است .

۳- جاده بین‌المللی- جاده ترانزیتی تاکستان -بازرگان در سال ۴۵ از کنار شهر ابهر احداث شده است .

منبع آب آشامیدنی ابهر

آقای موسی حیدری
شهردار ابهر

ابهر و یکدستگاه در شناط ساخته شده است .

۱۳- تزئین میدان ششم بهمن - ساختمان تزئین میدان ششم بهمن بانظر مهندسین دفتر فنی ساخته شده

۱۴- ستون یادبود - ساختمان ستون یادبود که در میدان ششم بهمن نصب شده

۱۵- چراغ فلورسنت - نصب چراغهای فلورسنت با پایه‌های فلزی در میدان ششم بهمن

۱۶- برق- تکمیل و توسعه روشنائی شهر

۱۷- برق- تامین برق خیابان جدید تاجاده ترانزیتی

۱۸- سینما همایون ابهر- احداث و تکمیل ساختمان سینما همایون ابهر

۱۹- دبیرستان - احداث ساختمان دوباب دبیرستان مدرن در ابهر

۲۰- دبیرستان - احداث ساختمان یکباب دبیرستان پسرانه در شناط

۲۱- دبستان - احداث سه باب دبستان درابهر

۲۲- دبستان - احداث سه باب دبستان در شناط

۲۳- پمپ بنزین-احداث ساختمان مدرن پمپ بنزین درکنار جاده ترانزیتی

۲۴- استادیوم - احداث یکدستگاه ساختمان استادیوم درکنار جاده ترانزیتی

۲۵- ساختمان شیر و خورشید - احداث یکدستگاه ساختمان مجهز شیر وخورشید سرخ

۲۶- ساختمان فرمانداری- احداث یکدستگاه ساختمان فرمانداری درابهر .

۲۷- جدول بندی - جدول بندی انتهای خیابان سعدی وکوچه سید ساجدین

۲۸- ساختمان اداره آموزش و پرورش - احداث یکدستگاه ساختمان اداره آموزش و پرورش ابهر .

۲۹- مسافرخانه - احداث و تکمیل دو دستگاه مسافر- خانه آبرومند ومجهز (باتوجه باینکه قبلا درابهر مسافرخانه وجود نداشت)

۳۰- غسالخانه - احداث یکدستگاه غسالخانه با نظر مهندسین دفتر مهندس

۳۱- پل بتونی - احداث یك حلقه پل بتونی در روی رودخانه ساسقین

۳۲- احداث پل - احداث شش حلقه پل در مسیر خیابان ابهر وشناط

۳۳- احداث پل- احداث یك حلقه پل در مسیرخیابان ده متری کشتارگاه ابهر

۳۴- موزائیك - موزائیك فرش پیاده روهای خیابانهای ابهر .

۳۵- بهداشت دکاکین - اصلاح وکاشی کاری کلیه دکاکین نانوائی وقصابی وقهوه خانه‌ها واماکن عمومی شهر

۳۶-احداث مغازه‌های جدید- احداث مغازه‌های جدیدومدرن بجای دکاکین قدیمی بانظارت شهرداری ابهر .

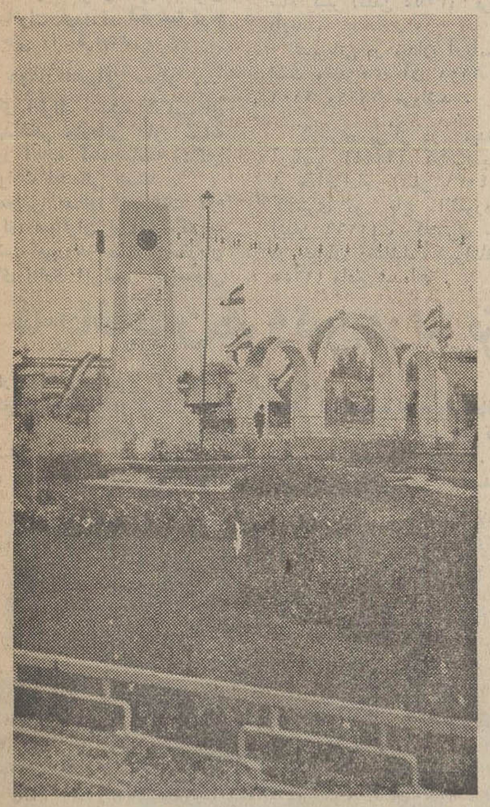

نمای ستون یادبود وطاق نصرت شهرداری ابهر که بمناسبت جشن تاجگذاری دراو ل میدان ششم بهمن بناگردیده

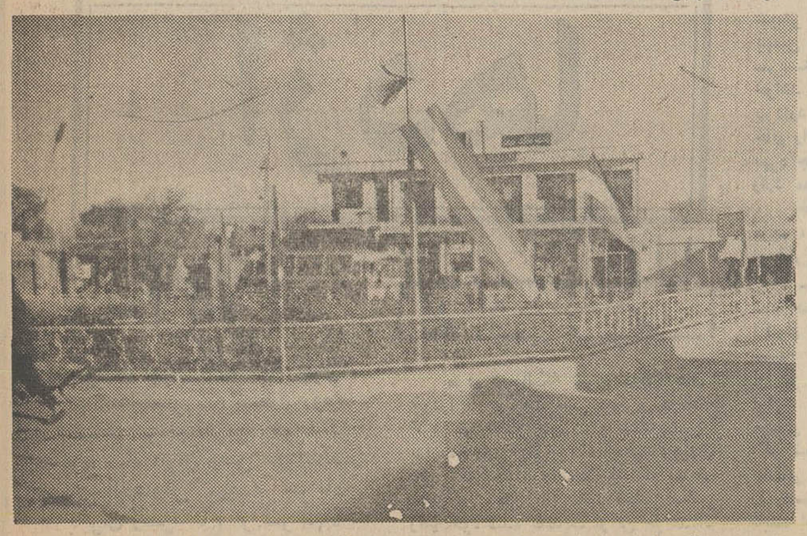

دورنمائی ازمیدان شهرداری ابهر که ساختمان شهرداری وبانك‌او دفتر نمایندگی اطلاعات وسینما همایون در اطراف آن واقع شده وپرجمعیت ترین نقطه ابهر است

این عکس قسمتی ازاسفالت خیابان سعدی را نشان میدهد

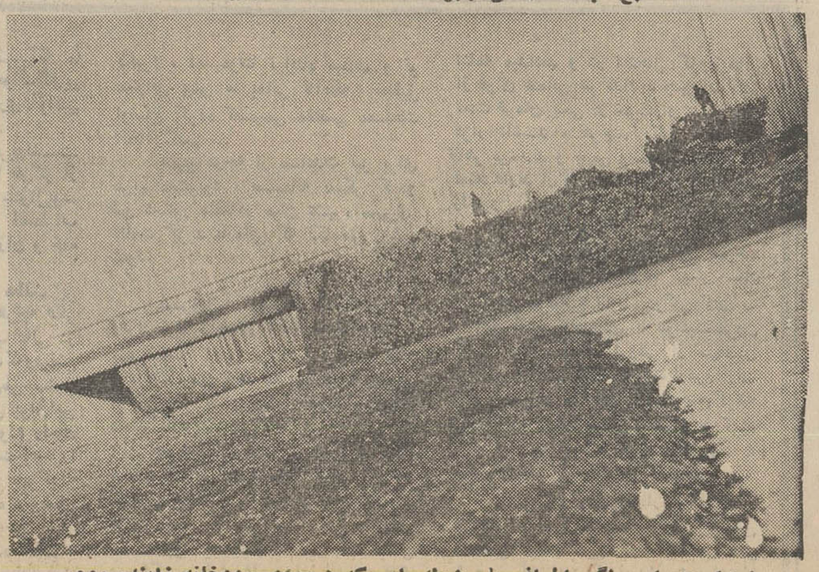

احداث دیوار سنگی اطراف پل بزرك ابهر که د رروی رودخانه زاینده رود بنا شده از خطر سیل جلوگیری میکند

تعطیلات عید بکجا میروید

رشت: عروس گیلان

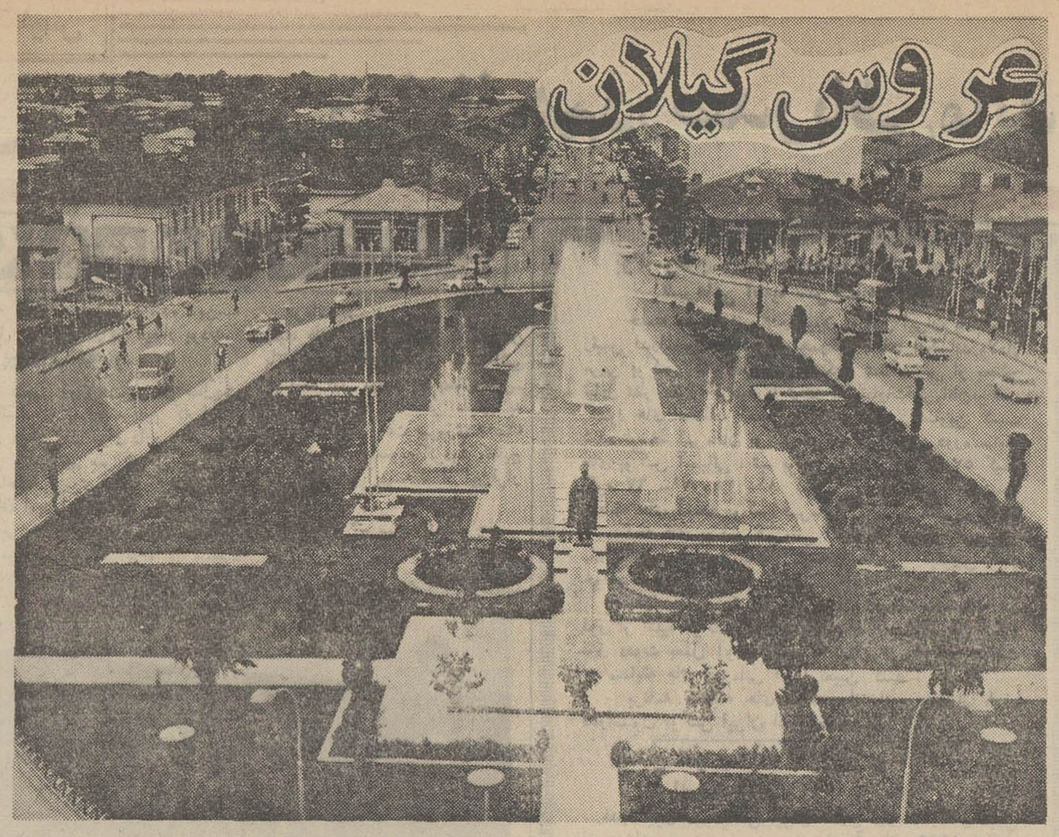

* در طول راه تهران ـ رشت وراههای اطراف تعمیرگاه‌های سیار اتومبیل دائر میشود

برای رفاه مسافران نوروزی ، همه گونه تسهیلات فراهم شده

رشت، شهر درخت و سبزه و جنگل همه ساله عید، میزبان انبوه عظیم مسافران نوروزی است که از تهران ودیگرشهر های ایران راهی این دیار می‌شوند تاعید خودرا در مرکز سرزمین سرسبز وپر طراوت گیلان بگذرانند، وبا خاطراتی دل‌انگیز روز های زیبای‌نوروز را سپری سازند ...

* هم سطح دریا ...

شهر رشت- مرکز استان گیلان- با۱۳۰۰۰۰نفرجمعیت، در ۴۹ درجه و۳۶ دقیقه طول و۳۷ درجه و۱۶ دقیقه عرض جغرافیائی واقع شده است . ارتفاع رشت از سطح دریا ، در نقاط مختلف شهر متفاوت است. حداکثر ۹٫۳۰ متر از سطح دریا ارتفاع دارد و در نقطه‌ای بنام«باغ گنجه»هم‌سطح بادریا است .

۳۳۴ کیلومتر فاصله تهران تا رشت و تمامی این مسافت اسفالت است . اگر خواسته باشید باهواپیما به رشت‌بروید، چنانچه روز دوشنبه قصد سفر داشته باشید، بابت بلیط‌هواپیما باید ۵۰۰ ریال بپردازیدواگر روزهای پنجشنبه و جمعه قصد پرواز به رشت بکنید ۷۵۰ریال باید کرایه بپردازید. علت‌این تفاوت نرخ آنست که به علت نزدیکی‌رشت به‌دریا،پنجشنبه‌ها وجمعه‌ها مسافر بیشتری راهی این دیار خواهد شد. نرخ‌بلیط اتوبوس از تهران‌به رشت ۸۰ ریال و سواریهای کرایه ازهر نفر ۱۵۰ الی ۲۰۰ ریال می ـ گیرند .

* نرخ هتل‌ها ...

از آنجا که رشت یك شهر توریستی است و مخصوصا تابستانها مسافران زیادی به‌آن هجوم‌می‌آورند، هتل‌هاومهمان‌ـ خانه‌های بسیاری دراین شهر وجود دارد. از جمله هتل های درجه ۱ ولوکس شهر رشت هتل ایران در میدان آریامهر است (تلفن ۳۰۳۵). درهتلهای لوکس ودرجه یك رشت ، نرخ اتاق‌یك تختخوابی که‌درتابستان به‌کولر ودر زمستان به شوفاژ وحمام مجهز باشد ۴۰۰ ریال‌و اتاق دو تختخوابی ۵۵۰ ریال است .

در مهمانخانه‌ها و مسافر ـ خانه‌های معمولی اتاق یك‌تختی ۱۰۰ ریال، دوتختی ۱۵۰ ریال وسه تختی ۲۰۰ ریال است .

*درمانگاههای سیار ..

مردم خونگرم ومهمان‌نواز رشت و مسئولان امور برای مسافران نوروزی فکرهمه‌گونه راحتی را کرده‌اند .

* درمانگاههای سیار ...

های اطراف رشت، بااکیپ‌های بهداشتی ودرمانی بطور شبانه روز آماده کمك‌بسانحه زدگان حوادث احتمالی هستند .

همچنین بمنظور تسهیلات لازم برای مسافران نوروزی که به رشت می‌روند، مسئولان‌سازمان های اداری این‌شهر کمیسیونی در دفتر کار آقای طاهری استاندار گیلان تشکیل دادند و قرار شد برای راهنمائی میهمانان جزوه‌هائی حاوی کلیه اطلاعات موردلزوم ازقبیل‌مراکز درمانی، هتل‌ها ونقاط دیدنی شهر از طرف روابط عمومی استان تهیه ودراختیار مسافران گذاشته شود . در همین کمیسیون تصمیم گرفته شد چنانچه هتل‌ها و مسافرخانه‌ها تکافوی مسافران را ندهد ، از تعدادی دبستان و دبیرستان برای پذیرائی مسافران استفاده شود .

۲۰۸۸
شماره تلفن دفتر نمایندگی اطلاعات در رشت است

اداره راه در ایام‌عید،تعمیر ـ گاههای سیار مجهز در مسیر جاده‌ها مستقر خواهد کرد تا چنانچه اتومبیلی دچار عیب و نقص فنی شد، بلافاصله توسط متخصصین فنی اداره راه‌تعمیر ومرمت گردد . نیز بازرسان ویژه استانداری در تمام ایام تعطیلات در شهر برروی نرخ ارزاق ومایحتاج عمومی نظارت خواهند کرد تا هیچکدام از مهمانان مورد اجحاف قرار نگیرند .

* شهربانی وکلانتریها

رشت دارای هفت‌سینمااست که قیمت بلیط آنها ۲۰ ریال (لژ) و ۱۵ ریال (درجه۱)است تنها یك سینما ـ سپیدرود ـ است که بلیط لژ آن ۲۵ریال تعیین گردیده است‌شهر رشت تاتر ندارد .

۸ خط اتوبوسرانی در داخل شهر کار می کند که بلیط‌آنها ۲ ریال است. تاکسی‌های‌رشت بابت یکنفر ۵ریال، دونفر ۷ ریال وسه نفر ۱۰ ریال می ـ گیرند .

بیمارستان پورسینا درخیابان نامجو واقع شده و تلفن آن ۴۴۴۴ است. بیمارستان آریا درپارك‌فرح (۳۵۱۳) وبیمارستان بیمه‌های اجتماعی در خیابان چراغ برق‌قدیم واقع‌شده‌است.

بانك ملی رشت در خیابان پهلوی (تلفن ۲۱۷۶) بانك‌سپه در بادی‌الله (تلفن ۲۲۰۴) و بانك بازرگانی اول‌خیابان رضا شاه کبیر (تلفن ۳۷۵۴) قرار دارند .

شهربانی در میدان آریامهر است وتلفن‌های آن ۲۱۰۱ ـ ۲۱۰۲ و۲۲۲۲ می‌باشد .

کلانتری مرکز در میدان آریامهر (۲۲۴۴) کلانتری‌یك در خواهرامام (تلفن ۴۰۳۱) کلانتری دو باغ اللهوردی (تلفن ۲۲۶۶) و کلانتری سه در خیابان رضاشاه کبیر(تلفن ۲۲۵۵) واقع شده‌اند .

آدرس داروخانه کارون نیز اول‌خیابان پهلوی است و تلفن آن ۴۶۰۶ می‌باشد .

* گردشگاههای مصفا ...

رشت، از لحاظ گردشگاه بسیار غنی است. اطراف رشت همه‌جا سبزه، درخت و جنگل است. «ماسوله» درغرب‌رشت ، « امامزاده هاشم » در جنوب رشت، «بندر پهلوی» در شمال رشت، «سد شهبانو فرح» (سد سفید رود)، وباغهای چای لاهیجان، هریك محلی بسیار خوش منظره و مفرح هستند . در داخل شهر، برای گردش می‌توانید از باغ محتشم (پارك شهر)، باغ سالار وسبزه‌میدان استفاده نمائید .

برای رفتن به گردشگاههای خارج از شهر، اتوبوس- مینی بوس وسواریهای کرایه وجود دارد .

* غذاهای خوشمزه وسوغاتی های جالب !

غذاهای بومی رشتی بسیار خوشمزه‌اند. طوریکه مزه آنها را شما هرگز فراموش نمی‌ـ کنید. «باقلا قاتق»، «ترشه‌تره» «میرزاقاسمی»، «مرغ ترش »، «موتن‌جان» ، ماهی کوبی » ، «جعفری قرمه» و «کال کباب» از جمله معروفترین غذا های محلی رشت هستند .

در رشت شما هرگز برای خرید سوغات دچار مشکل نمی شوید . فقط ممکن است اندکی دچار تردید بشوید که کدامیك از این سوغاتی‌ها را برای دوستان و بستگان‌انتخاب کنید: سیرترشی، قلابدوزی ، وانواع ظریف‌کاری های چوبی از قبیل: آجیل خوری، تخته نرد، عصا و چوبدستی،النگوها وانگشترهای چوبی بسیارظریف و.... که بی‌گمان هریك‌ازآنها می‌تواند بعنوان سوغاتی‌برعلاقه ومحبت دوستان و آشنایان و بستگان، نسبت به‌شمابیافزاید.

میدان شهرداری رشت کـا آب نما و باغچه کاریهایش زیبائی خاصی به‌آن بخشیده

استاد تاریخ دانشگاه «پراك» در شیراز

پروفسور «یروسلاوفریچ» استاد تاریخ هنر های زیبای دانشگاه پراك پریروز درشیراز با اساتید بخش تاریخ دانشکده ادبیات و علوم دانشگاه پهلوی ملاقات کرد و پیرامون تاریخ‌ایران ونحوه برگزاری جشنهای دوهزارو پانصد ساله شاهنشاهی ایران مذاکراتی بعمل‌آورد.

بنابگزارش خبرنگارما در شیراز : پروفسور «فریچ» برای تهیه مقدمات برگزاری جشنهای دوهزارو پانصد ساله بنیانگزاری شاهنشاهی ایران به‌شیراز سفر کرده است .

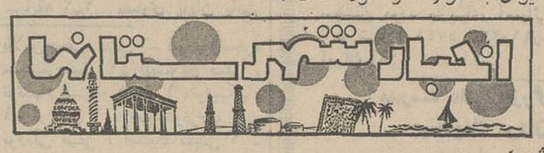

نمایندگان اطلاعات در خدمت مردم

شهرداری «لاهیجان» رسیدگی کند

شهرداری لاهیجان درجاده قدیم این شهرستان واقع در شرق ساختمان‌شیر وخورشید سرخ سرگرم ایجادتاسیسات مهمانخانه جدیدی است که همین امر باعث بند آمدن جاده وقطع عبور و مرورشده است، مردم لاهیجان به این اقدام که بدون‌مطالعه قبلی صورت گرفته اعتراض دارند. جادارد مسئولین شهرداری برای حل مشکل عبورو مرور درجاده قدیم‌چاره‌ای‌بیندیشند. مطالب بالا وسیله عده‌ای از اهالی «لاهیجان» در دفتر نمایندگی روزنامه اطلاعات عنوان شد .

خط «پیربازار» رشت‌واتوبوسهای فرسوده آن

اتوبوس های خط «پیربازار»، رشت عموما فرسوده هستندو اغلب بعلل نقص فنی بین راه‌از حرکت بازمیمانندو موجب سرگردانی مسافران می گردند . ساعات حرکت این اتوبوس ها نیز مشخص‌نیست ومسافران در این مورد هم بلاتکلیفند ، عده‌ای ازاهالی‌قریه «پیربازار»رشت که‌بدفتر نمایندگی روزنامه اطلاعات مراجعه کرده بودند پس از اظهار مطالب بالا افزودند :چون وضع فعلی اتوبوسرانی پیربازار ـ رشت مشکلاتی‌ایجاد کرده است‌از مسئولین شرکت واحد اتوبوسرانی‌رشت تقاضا داریم نسبت به تعویض اتوبوس های این‌خط‌وهمچنین تنظیم‌ساعات حرکت اتوبوس ها اقدام کنند .

کلاس آموزش امور اجتماعی کارگران در مشهد گشایش یافت

کلاس آموزش امور اجتماعی کارگران کارخانه هاو کارگاه های خراسان طی مراسمی وسیله آقای خراسانی قائم‌مقام استاندار خراسان درتالار شیرو خورشیدسرخ مشهد افتتاح شد .

خبرنگارما در مشهد گزارش داد : این کلاس بمنظور افزایش دانش اجتماعی و شناسائی بیشتر کارکنان کارخانجات وکارگاه هابا قوانین کار وبیمه های اجتماعی و سهیم کردن کارگران در سود کارخانجات تشکیل شده است وسه‌روز بطول میانجامد .

شهردار داراب برکنار شد

آقای «فرحبخش» شهرداردارا‌ب ازسمت خود برکنار شد . بنا به گزارش خبرنگارما در شیراز : برکناری شهردار داراب بدستور مقامات وزارت کشور و استاندار فارس صورت گرفته است .

برای سال تحصیلی آینده دانشگاه مشهد

۹۳۰ دانشجو پذیرفته میشوند

از آغاز سال‌تحصیلی آینده‌یك دوره دوساله آزمایشی به دوره دانشکده های‌دانشگاه مشهدافزوده خواهد شد و استعداد قبولشدگان کنکور رشته های مختلف طی این دو سال آزمایش و بررسی می شود .

ضمنا انتخاب رشته های آزمایشی برای دانشجویان از طرف‌دانشگاه مشهد صورت می گیرد .

دانشگاه مشهد برای سال‌تحصیلی آینده تعداد ۹۳۰دانشجوی جدید خواهد پذیرفت که این رقم‌باتوجه به تعداد دانشجویان سال قبل‌دو برابر خواهد بود .

تعداد پذیرفته شدگان کنکور سال آینده دانشگاه مشهد دررشته های مختلف بشرح زیر می باشد. دانشکده الهیات و معارف‌اسلامی ۱۲۰ نفر ، دانشکده علوم ۲۷۰ نفر ، دانشکده ادبیات و علوم انسانی ۳۵۰ نفر ، دانشکده‌پزشکی ۸۰ نفر ، دانشکده دندانپزشکی ۳۰ نفر ، آموزشگاه عالی‌پرستاری ۳۰ نفر و رشته انستیتو تغذیه و علوم داروئی که از سال آینده در دانشگاه مشهد تشکیل میشود ۵۰ نفر .

آقای دکتر فریاررئیس دانشگاه مشهد اظهار داشت : باستثنای داوطلبین دانشکده های ادبیات و الهیات و آموزشگاه پرستاری که بلافاصله پس از امتحانات ورودی برای شرکت در دوره های عمومی دانشکده ها و موسسات مربوطه انتخاب و معرفی میشوند سایر داوطلبین در دوره عمومی دوساله‌ای که تحت نظر مرکز تعلیمات‌این دانشگاه اداره می شود شرکت خواهند کرد ولی رشته خاص تحصیلی آنان تا پایان اولین‌سال تحصیلی مشخص نخواهد شد .

رئیس دانشگاه مشهد افزود : انتخاب رشته تحصیلی برای این دانشجویان بستگی بوضع تحصیلی آنان در طی سال اول و همچنین شرائط اختصاصی جهت قبول دانشجو در این رشته ها میباشد .

چاه نفت در اردستان حفر میشود

درحومه اردستان اصفهان یك حلقه چاه نفت حفر میشود .

چاه‌مزبور درپنج کیلومتری اردستان حفر میگردد و هم‌اکنون عده‌ای مهندس و کارگر و چند دستگاه ماشین راهسازی در این منطقه مشغول کارشده‌اند. تا چندروز دیگر وسایل حفاری در این‌ناحیه نصب میشود .

جنایتکاری که در«مهاباد» تیرباران شد

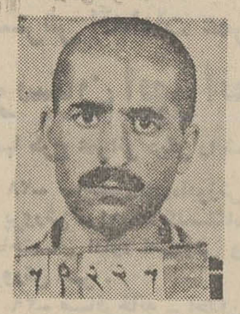

قبلا اطلاع‌داده شد سارق‌جنایت‌ـ کاری بنام ابراهیم عبدالله‌پور در میدان تیر مهاباد تیرباران گردید. عکس‌بالا ابراهیم را که‌بجرم ده فقره جنایت در دادگاه نظامی اعدام گردید نشان میدهد .

سد«شاپوراول» آماده افتتاح میشود...

تاکنون هشتصد میلیون ریال صرف ساختمان این سد شده است

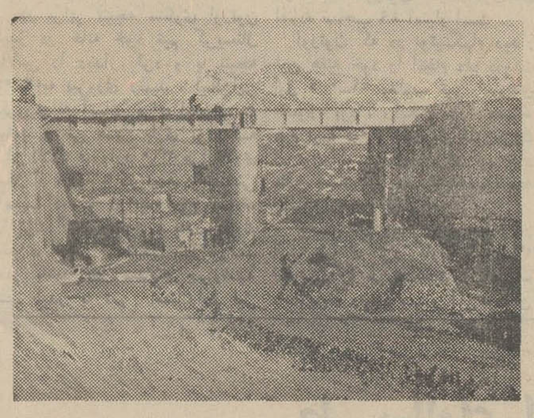

سد «شاهپوراول» آذربایجان که ساختمان آن بزودی بپایان میرسد

بزودی بابسته‌شدن دریچه های‌سد«شاپوراول»آذربایجان این سد آماده بهره برداری میشود .

ساختمان سد «شاپور اول» درسال ۱۳۴۱ در هفت کیلو متری مهاباد آغاز گردید و تاکنون در حدود هشتصد میلیون ریال هزینه ساختمان آن شده است . دویست میلیون ریال نیز صرف‌خرید توربین های‌آن گردیده است.

سدمذکور گنجایش دویست وسی میلیون متر مکعب آب دارد وآبی که در آن‌ذخیره میشود قادر است‌بیش ازبیست هزار متر مربع زمین زراعتی را مشروب کرده و در حدود پنجهزار وپانصد و هفتادهزار کیلووات برق تولید کند .

این مطلب رایك مقام مطلع در سازمان آب وبرق آذربایجان‌غربی در تماسی بخبرنگار ما در رضائیه اظهار داشت. این مقام اضافه کرد: این سدیك سد خاکی‌است ودارای دوسد انحرافی نیز می‌باشد، ارتفاع سد ازسطح زمین چهل‌و شش متر است .

مقام مزبورهمچنین گفت :علاوه بر عده‌ای مهندسین ایرانی و چکسلواکی ، هشتصد و پنجاه کارگر درساختمان سد «شاپوراول» مشغول کار هستند وظرف یکهفته دیگر بابسته شدن دریچه‌های‌سد، آب درآن ذخیره‌شده‌و باین‌ترتیب بعداز هشت‌سال کوشش و تلاش کارگران ومهندسین‌ایرانی ،اولین سد استان آذربایجان غربی برای بهره‌برداری آماده میشود .

مدیر کل آموزش و پرورش خراسان به آمریکا رفت

آقای شه‌روان‌مدیر کل آموزش وپرورش خراسان از طرف وزارت آموزش وپرورش به‌امریکاعزیمت کرد .

آقای شه‌روان دراین سفرضمن مطالعه و تحقیق در امر آموزش و پرورش منطقه‌ای از فعالیت های شوراهای فرهنگی ایالات متحده آمریکا بازدید میکند .

خبرنگارما در مشهد گزارش داد :در غیاب‌وی اداره امور اداری ومالی اداره کل‌آموزش وپرورش را آقای کبیری‌و اداره‌امور تعلیماتی راآقای کفائی معاونین اداره کل آموزش وپرورش خراسان برعهده خواهند داشت .

قاچاقچی نوخندانی بدام افتاد

مقدار چهار کیلوو دویست‌گرم تریاك غیرمجاز از منزل شخصی‌در «نوخندان» درگز خراسان کشف گردید .

طبق اطلاع خبرنگارمادر درگز: به‌مامورین گروهان‌ژاندارمری‌درگز اطلاع رسید، که قربان چوبداردر بخش «نوخندان» درگز در امر خریدو فروش تریاك دست‌دارد .

سرکار ستوانیکم نجات خلیلی فرمانده گروهان ژاندارمری درگز باتفاق سرکارسروان آریا رئیس شهربانی این شهر و چند تن از مامورین دایره مبارزه بامواد مخدر به‌بخش نوخندان رفت ، دربازرسی که‌از منزل «قربان‌چوبدار» بعمل آمد ، مقدار چهار کیلو و دویست گرم‌تریاك بدست مامورین افتاد.

سکه‌های ایلخانان مغول در «شاه‌آباد» بجنورد کشف شد

تعداد هیجده سکه‌نقره که گفته‌میشود مربوط به‌دوران حکومت ایلخانیان مغول است ، درقریه «شاه‌آباد» واقع در هفتاد کیلومتری بجنورد بدست آمد .

کشف این سکه ها هنگام آماده کردن زمین برای غرس‌نهال، وسیله دو نفراز اهالی قریه باسامی : احمدعلی مهاجری ومحمد صورت گرفت .

گزارش خبرنگارما در بجنورد حاکیست : روی سکه ، کلماتی از قبیل «الجایتو» و «خدابنده» ضرب شده است .

سکه های مکشوفه برای شناسائی و نگهداری به اداره کل باستانشناسی ارسال گردید و محمدو احمدعلی برای تحقیقات بیشتر بدادسرای بجنورداعزام شدند .

وقتی که..

پدر، دخترش رامیدزدد!

سوغات اهواز

مرد غریبه ، آرام آرام در خانه را گشود ، و پاورچین پاورچین وارد خانه شد . از چهره‌اش‌پیدابود که قصدربودن چیزی را دارد.

چراغ قوه‌اش را روشن کرد . به در و دیوار انداخت . سکوت سنگینی بر خانه سایه انداخته بود ! مرد غریبه‌وارد اطاق خواب شد ، بطرف تختخواب رفت، دختری را که روی تختخواب خوابیده‌بود زیر بغل زد و هابرو که رفتی !

لحظه‌ای بعد در تاریکی شب گم شده بود .

دخترك وقتی از خواب بیدار شد ، دید زیر بغل مردکی است که درتاریکی میدود : جیغ‌وحشتناکی کشید وپرسید- آه تو دزدی ؟!

مرد غریبه گفت ـ نه ساکت . من پدرتم !

دخترك خنده‌ای کرد و از همان جا گفت ـ سلام پدر . مامان حالش خوبه؟!

فردای آنروز مردی بنام عباس به شورای داوری شهرستان اهواز مراجعه کرد و شکایتی علیه پدر زن خودتسلیم داشت .

شکایت نامه این بود که‌نعیم ، پدر زن عباس در یك شب تاریك ، هنگامی که عباس رفته بوده دستشوئی ، بقصد سرقت وارد منزل او میشود و زن او را با خود می‌برد !

وی افزود چند سال قبل من با دختر این مرد که عموی‌من باشد ازدواج کردم ولی از ابتدای ازدواج ، عموی داماد که پدر عروس باشد ، به عروس برادر خود که زن من باشد میگفت برادر زاده من که خود من‌باشم‌بدردشوهری تونمیخورد.

پدر زنم که کاری جز تحریك دختر خود نداشت به دخترش گفته بود شوهر تو مثل یك‌غول است.و من گاهی میدیدم که زنم از من وحشت دارد ! حتی وقتی یك چشم خود را می‌بستم ، جیغ‌میکشید و میگفت :

ـوای خداجون . غول یك چشم !

خلاصه ،دخترك که‌تحت تاثیرحرفهای خردمندانه پدربزرگوارخویش‌قرارمیگرفت روزگار را بمن سیاه کرده بود . و حتی نسبت به طرز لباس‌پوشیدن و غذاخوردن من هم ایراد میگرفت . و وجود مرا برای خود ننك بزرگی بحساب می‌آورد، تااینکه چندی قبل‌متوجه‌شدم که در خانه باز است و کسی در منزل نیست ،فهمیدم که کار ، کار پدرزن‌است .لذا به سراغ او رفتم و کارمان به کنکاری کشید .

از طرف شورای داوری ،نعیم ، پدر زن داماد و پدر دختر که در ضمن عموی داماد نیز میشود و درعین‌حال داماد برادر زاده اوست ، به اتفاق دختر عموی داماد که‌زن او نیز میشودوبرادرزاده پدرداماد بحساب می‌آید ، به دادگاه احضارشدند.

نعیم مرد غریبه‌ای که دخترش را ربوده بود گفت من ازاینکه با این‌جوان معامله کرده‌ام و دخترم را باو داده‌ام پشیمانم .

دخترم چندی قبل بمن مراجعه کرد و گفت شوهرش (یعنی عباس) اوراکتك میزند . من هم برای اینکه عباس راتنبیه کرده باشم ، زن‌اورا (که دختر خودم باشد) گرفتم کتك زدم و از خانه‌شان او را ربودم .

اینك این سه نفرمنتظر رای شورای داوری هستند . و خوبست تا اعلام رای شورای داوری ،آقای‌سوغاتچی رای‌بدهند که این کارها رابرای چه میکنند .

سوغاتچی ـ برای‌رقابت‌با ملانصرالدین!

قاچاقچیان هروئین در تبریز بدام افتادند

مقدار دویست و چهل گرم‌هروئین از پنج نفرقاچاقچی در تبریز کشف شد . کشف این‌مقدار هروئین به کوشش مامورین دایره مبارزه با مواد مخدر شهربانی تبریز صورت گرفت .

دونفر از قاچاقچیان‌مصطفی‌حافظ فرآنی فرزند علی و حسن‌پور تقی وحیدی‌فرزند محمدتقی هستند .

این‌دونفر هنگام تحویل مقدار دویست و بیست گرم هروئین به مامورین دایره مبارزه با مواد مخدر شهربانی تبریز که به سرپرستی سرکار سروان پاشابیگی رئیس دایره مبارزه‌بامواد مخدرشهربانی تبریز با لباس مبدل باقاچاقچیان وارد معامله شده‌بودند ، در «بیلان‌ـ کوه» تبریز بدام افتادند .

گزارش خبرنگار مادر تبریز حاکیست : همچنین مامورین گروه مبارزه‌بامواد مخدر این شهر با همکاری مامورین کلانتری بخش۴ تبریز از شخصی بنام حسن سوار قلی‌زاده فرزند سعادت مقدار بیست گرم‌هروئین کشف کردند و دو نفر از همدستان وی‌باسامی : حمید بدیعی فرزند مردعلی وکریم‌نیمروز اصل‌فرزند جواد دستگیر شدند.

متهمین با تشکیل‌پرونده‌بدادسرای نظامی تبریزاعزام شدند .

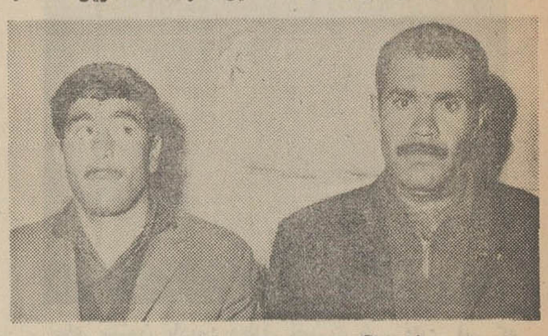

مصطفی حافظ فرآنی (سمت‌راست) ـ حسن پورتقی وحیدی دونفر ازمتهمین قاچاق هروئین که در تبریز دستگیر شدند .

اژدها

-۴۴-

سواران ایران همه شاه جوی
نهادند یکسر به ضحاك روی
بشاهی بر او آفرین خواندند
ورا شاه ایران زمین خواندند
کی اژدهاوش بیامد چو باد
بایران زمین تاج بر سر نهاد
«فردوسی»

۱۱۱

نوشته . احمد احرار

مریم درحالیکه شرح ماجرا های خودرا باز میگفت حس میکرد که‌ملکه کرد هر لحظه بارغبت و علاقه‌بیشتری بداستان وی گوش میدهد. معهذاتردیدی ذهن دختر جوان را میکاوید که سر ـ انجام آن بانوی مرد صفت تسلیم‌احساس زنانه خود شده بحمایت او تن خواهدداد یا خشونتش غلبه میکند و او را مانند غنیمتی در معرض معامله خواهدگذاشت؟ بهمین جهت در پایان سخنان خویش‌بطور سربسته اشاره کرد که پدرش حاضر خواهد بود هر قیمتی رابخاطر استرداداو بپردازد و با این اشاره میخواست‌خانزاده خانم را مطمئن سازد که هر گاه‌درصدد بهره جوئی باشد میتواند با تهمورث‌خان وارد معامله شود .

خانزاده خانم بعد از شنیدن‌سخنان مریم ، در حال سکوت مدتی بسراپای او نگریست و سپس گفت :

ـ شنیده بودم جانشین شاه عباس شاهزاده‌یی جوان و خوشگذران است ، اکنون می‌بینم در تشخیص زنان زیباهم سلیقه خوبی دارد ... و اما ازماجرای تو نیز بدم نیامد ... سرگذشت‌عجیبی برایت مقدر شده ... با این همه تو میدانی که پدرت متحد قزلباش استو اگر شاه صفی ترا از پدرت بخواهد چاره‌یی نخواهد داشت، بجز آنکه دستت را بدست خواستگارت بسپارد ... پس فایده این کار هاچیست ؟

مریم که خود شبهاو روز ها باین سئوال فکر کرده بود پاسخ داد :

ـبانوی من ، پدرم قلبا هواخواه و همراه قزلباش نیست و یکبار نیز در عهد شاه عباس علم طغیان برافراشت و میخواست سرزمین گرجستان را ازتیول دولت قزلباش خارج کند. اما شکست خورد و پریشانی و سرگردانی او را ناگزیر ساخت اظهار ندامت کرده سر به آستان دولت قزلباش بسپارد ... مع‌الوصف اطمینان دارم که ولو اسباب سلطنت و حکومتش را از دست بدهد راضی نخواهد شد مرا بخلاف اراده و تمایل خودم تسلیم شاه‌صفی کند ... بعلاوه درین وضعیت که خواندگار روم به سرحدات مملکت قزلباش چشم دوخته است شاه صفی نیز قادر نخواهد بود پدرم را که از حکام متنفذ سرحدی‌است تحت‌فشار قرار دهد.

خانزاده خانم شانه هایش راتکانی داده گفت :

ـاین امور مربوط به خودتان است. چیزی که من باید بفهمم اینست که عساکر عثمانی بچه جهت در تعقیب تو هستند و باب عالی از جستجوی تو چه مقصود دارد ؟ ... یادت باشد که ما متحدعثمانلو و در حکم رعیت‌خواندگاریم و خلاف مصلحت عثمانلو کاری‌نخواهیم کرد ...

عرق سردی بر پیشانی‌مریم‌نشست. باوجود آنکه چنین مطلبی را هرگز از نظر دور نداشته و منتظر این سئوال‌بود، حس کرد که قادر نیست بر اضطراب خود چیره شود . باصدائی لرزان و خفه گفت :

ـبانوی بزرگوار ... این مطلب بر خود من هم مجهول است و هرچه فکر میکنم علتی نمی بینم که باب عالی در طلب‌من‌برآید و با این خشونت که‌وصفش راشنیده‌ام کاروان ها رابدنبال‌من‌جستجو کند ... کاش میتوانستم علتی برای‌این تجسس بیابم و لااقل خیال خودم راحت شود... بهر تقدیر من سرنوشت خود را بدست شما سپرده‌ام و شما بهرگونه خواسته باشید میتوانید در باره من عمل کنید ...

بانوی قبیله سری جنبانده گفت :

ـفعلا نمیتوانم در باره تو تصمیمی بگیرم ، اما موقتا تراپناه میدهم و تو میتوانی پیش ما بمانی تاآنکه تحقیق اوضاع کرده تصمیمی مقتضی مصلحت اتخاذ کنیم ...

همین درجه از مساعدت نیز برای مریم مغتنم‌بود ، صمیمانه تشکر کردو طبق دستور ملکه‌در میان عشیره سهری اقامت گزید تازمانی که تکلیفش روشن شود.

***

خسروپاشا ، سردار کارآزموده و زیرك ترك ، بجای آنکه حمله خود را بسرحدات کشور قزلباش ا زیك نقطه و دریك زمان آغازکند در جبهه وسیعی از آن سر تا این سر خطوط سرحدی دست بکار شده‌بود.

بموجب این نقشه ، عشایر و حکام مرزی که با خسرو پاشا قرار ائتلاف گذارده بودند ، باشاره او وبه‌پشتگرمی قوای عظیمی که در آنسوی مرز متمرکز ساخته بود یك سلسله تعرضات دائمی و پراکنده را در قلمرو امپراتوری‌صفوی ادامه میدادند و در اینحال گروه هائی از قوای عثمانی هرکدام باتجهیزات کافی تحت فرمان یکی از سرداران سپاه ترك قرار داشتند ، هرچند یکبار ازنقطه‌یی ظاهر میشدند و چنین وانمودمیساختند که قصد دارند از آن نقطه حملات منظم خود راشروع کنند .

هدف خسرو پاشا آن بود که از یکطرف سپاه‌قزلباش رادر طول سرحد پراکنده سازد و از طرف دیگر ستاد فرماندهی قزلباش را سردرگم کند.

این نقشه تاحدودی با موفقیت‌مقرون گشته بود . زیرا گروهی از سپاهیان قزلباش ناگزیر برای حمایت ازمرزداران و مرز نشینان در طول مرز موضع گرفته و پراکنده شده بودند ، هسته مرکزی سپاه نیز که در همدان متمرکز بود به حالت انتظار وبی تکلیفی بسرمیبرد .

درین روز های انتظار ، آثاری از خستگی و آزردگی میان افواج قزلباش احساس میشد .این نارضائی‌عکس‌العمل طبیعی سپاهی بود که نمیدانست برای‌رزم به‌آن نقطه آمده است یابقصد بزم !

بزودی با افزایش تولید کارخانه رنگسازی دیروپ

ایران بکشورهای همجوار رنگ صادر خواهد کرد

در مراسمی که بمناسبت ورود رئیس اطاق صنایع دانمارك و مدیر عامل کارخانه رنگسازی دیروپ دانمارك در ایران برگزار شد جمعی از مدیران کارخانجات صنعتی و واحدهای بزرك تولیدی کشور از تاسیسات وسیع و مجهز این کارخانه بازدید نمودند .

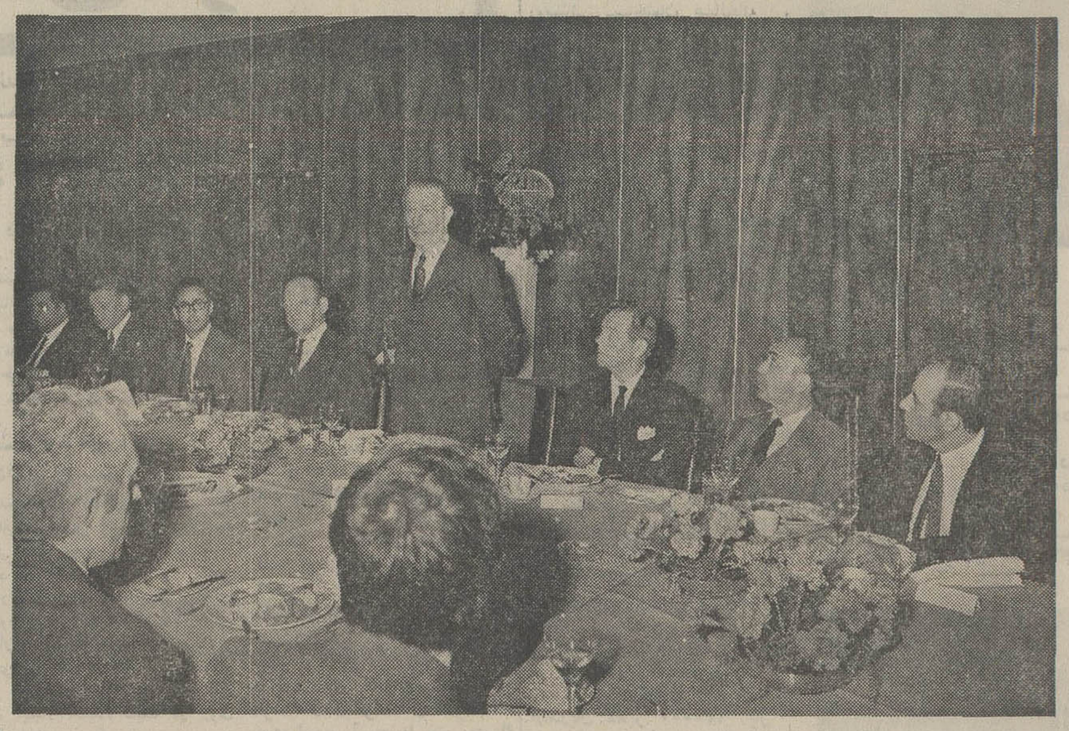

ازراست بچپ آقایان آقاسی‌پور مدیر عامل ایرانی شرکت دیروپ ایران - افشار از پتروشیمی - هیل‌مادسن رئیس اطاق صنایع دانمارك - گارینك (نفر ایستاده) رئیس هیئت مدیره دیروپ ایران- سفیر دانمارك درایران-مهندس سیاوش ارجمند وباك مدیر عامل خارجی شرکت دیروپ‌در ضیافتی‌که در هتل هیلتون تشکیل شده بود .

روز ٥ شنبه گذشته ضیافت با شکوهی بمناسبت ورود اقای کارل- هیل مادسن رئیس اطاق صنایع کشور دانمارك و مدیر عامل کارخانجات رنك سازی دیروپ دانمارك در محل کارخانه واقع‌در کیلومتر ۲۰ کرج برگزار شد در این مراسم جمعی از مقامات دولتی نماینده وزارت اقتصاد همچنین گروهی از مدیران کارخانجات صنعتی و واحد های بزرك تولیدی و عده‌ای از خبرنگاران‌ونمایندگان جراید کشور حضور داشتند.

دیروپ ایران

کارخانه دیروپ که مرکز آن سالیان متمادی است بعنوان یك واحد عظیم صنعتی در کشوردانمارك مشغول فعالیت می باشد یکی از بزرگترین کارخانجات تولیدکننده انواع رنك برای مصارف صنعتی، اتومبیل ، ساختمانی و رنك‌های مخصوص دریائی میباشد.

دیروپ در سراسر کشور های اروپائی نام آشنائی است که مورد توجه و اطمینان واحد های صنعتی مختلف قرار گرفته بطوری که پاره‌ای از کشورها که‌خوددرشمار تولید کنندگان رنك می‌باشندبرای مصارف دقیق صنعتی محصولات دیروپ راترجیح میدهند.

کارخانه دیروپ ایران با وصف این که‌مدت کوتاهی از عمرفعالیت آن می گذرد معهذابخاطر کادرفنی قوی و متخصصین ورزیده آن همچنین آزمایشگاه های تحقیقاتی مجهزی که در اختیاردارد توانسته است در حال حاضر بعنوان‌مهمترین واحد رنگسازی درایران احتیاجات صنایع کشور بخصوص کارخانجات اتومبیل سازی و تهیه کننده‌لوازم فلزی خانگی مانند یخاری،یخچال، کولر و غیره رابنحوی رضایت‌بخش تامین نماید .بعنوان نمونه‌می‌توان از کارخانجات بزرگی چون ایران ناسیونال ، ارج، سیتروئن،(تولید کننده اتومبیل ژیان) جیپ‌ورامبلر، آزمایش و پارس آمریکا نام‌برد که کلیه احتیاجات رنك مصرفی خودرا از کارخانه دیروپ ایران تامین مینمایند.

ایران صادرکننده رنك

توجه و استقبال فوق‌العاده کارخانجات صنعتی و دیگر مصرف کنندگان رنگهای مختلف باعث گردیده است که‌مسئولین کارخانه دیروپ ایران مطالعاتی در مورد امکان توسعه کارخانه و در نتیجه افزایش تولید بعمل آورند تا در آینده‌ای نزدیك محصولات کارخانه دیروپ ایران به کشور های هم- جوار صادر شده و ازاین راه رقم تازه‌ای بر اقلام صادراتی کشور افزوده گردد .

این امر گذشته از اهمیتی که برای کشور بعنوان صادر کننده یك محصول صنعتی دربرخواهد داشت نتایج ارزنده‌ای نیز از جهت افزایش ارز کشور ببار خواهد آورد.

در گفتگوئی که بایکی از مسئولین کارخانه در این زمینه صورت گرفت وی اظهار داشت هم اکنون مذاکراتی برای صدور محصولات این کارخانه به‌افغانستان و ترکیه در شرف انجام است که بزودی بمرحله اجرا درخواهد آمد.

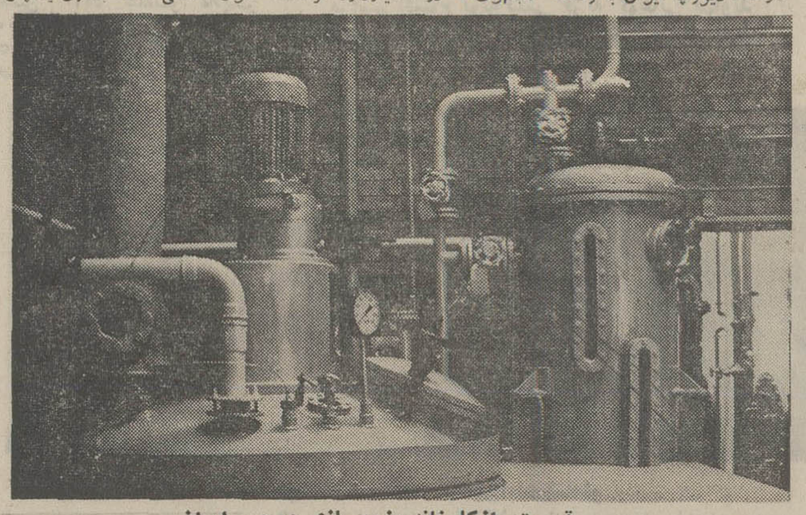

قسمتی ازکارخانه رزین‌سازی دیروپ ایران

شماره ٦٩٨٩
تاریخ ٤٨/١٢/٥

تجدید آگهی مناقصه

شهرداری گلپایگان باستناد تصویبنامه شماره ۲۱۷ -۱۰/۸/٤٨ انجمن شهر ساختمان کشتارگاه این شهر را بمبلغ یك میلیون و یکصد هزار ریال طبق نقشه و مشخصات و فهرست بها مربوطه‌با شرائط زیر بمناقصه میگذارد:

۱- شرکت کنندگان درمناقصه باید صلاحیت فنی از دفتر مهندسی استان را داشته باشند .

۲- شرکت کنندگان درمناقصه باید مبلغ ٥٥٠٠٠ ریال بعنوان سپرده بصورت نقد یا اسناد خزانه یاضمانت نامه بانکی از یکی بانك های مجاز ضمیمه پیشنهاد خود نمایند.

۳- شرکت کنندگان درمناقصه باید رعایت قانون منع مداخله کارمندان دولت را بنمایند.

٤- شرکت کنندگان باید تاآخر وقت اداری روز چهار شنبه ۲۰/۱۲/٤٨ بدفتر مهندسی استان اصفهان و یا شهرداری گلپایگان مراجعه و باپرداخت مبلغ هشتصد ریال نقشه و اسناد مناقصه را خریداری نمایند.

٥ -پیشنهاد دهندگان بایدپیشنهاد خود را تاساعت ۱۱ صبح روز پنج شنبه ۲۱/۱۲/٤٨ در دو پاکت لاکتو مهر شده (الف-ب) تحویل دفتر شهرداری گلپایگان نموده ورسید دریافت دارند.

پاکت الف : محتوی نقشه و مدارك مناقصه ، برك صلاحیت ، سپرده (بصورت نقد یا اسنادخزانه یاضمانت نامه بانکی).

پاکت ب : محتوی پیشنهاد پیمانکار که باید با عددو حروف خوانا باشد.

٦- پیشنهادات رسیده در ساعت ۱۲ صبح همان روز در کمیسیون مناقصه که در شهرداری گلپایگان تشکیل میشود بازو قرائت خواهد شدحضور پیشنهاد دهندگان در کمیسیون مناقصه آزاد است .

۷- کمیسیون مناقصه در رد یا قبول یك یاکلیه پیشنهادات مختار است و به پیشنهاداتی که بعد از موعد مقرر رسیده و همچنین مشروطو مخدوش و فاقد سپرده باشد ترتیب اثر داده نخواهدشد.

۸- سپرده نفر دوم و سوم تا انعقاد قرارداد بانفر اول‌درشهرداری باقی خواهد ماند و چنانچه نفراول از تاریخ ابلاغ کتبی ظرف مدت هفت روز از انعقاد قرارداد خودداری نماید سپرده او بنفع شهرداری ضبط وقرارداد بانفر دوم منعقد خواهد شدو در صورتی که‌برندگان دوم و سوم نیزظرف مهلت مقرر حاضر بعقد قرارداد نشود سپرده آنان بنفع شهرداری ضبط‌خواهد شد.

۹- مدت انجام کار از تاریخ انعقاد قرارداد بمدت چهارماه‌خواهد بود.

۱۰- شهرداری میتواندصدی۲٥ بمبلغ قرارداد اضافه یا کسرنماید.

۱۱- برنده مناقصه در موقع‌عقد قرارداد باید معادل صدی ۱۰ کل کار رابعنوان حسن انجام کار به صورت تضمین نامه بانکی از یکی بانکهای مجاز و یا اسناد خزانه‌به شهرداری تادیه نماید.

۱۲- هر گونه هزینه از قبیل آگهی ،مالیات ، عوارض، بیمه‌و غیره بعهده برنده مناقصه می‌باشد.

۱۳- پرداخت هزینه های انجام شده در مقابل صورت وضعیت‌هائی که به گواهی دفتر مهندسی استان رسیده قابل پرداخت میباشد.

شهردار گلپایگان -افشار

۱-۲ آ-۷۸۳۸۰

صندوق پس انداز

بانک ملی ایران

امسال

شصت میلیون ریال

بیش از ۳۳۳,۳۳۳ نفر ازدارندگان حساب های پس انداز جایزه پرداخت میکند

۶۰،۰۰۰،۰۰۰ ریال

شانزده جایزهٔ بزرگ

فقط با موجودی پانصد تومان یا بیشتر میتوانید از تمام مبلغ جوایز ممتاز و بزرگ استفاده نمایید

۵۰۰ برابر موجودی شما حداکثر	۲،۵۰۰،۰۰۰	ریال
۵۰۰ برابر موجودی شما حداکثر	۲،۴۰۰،۰۰۰	ریال
۵۰۰ برابر موجودی شما حداکثر	۲،۳۰۰،۰۰۰	ریال
۵۰۰ برابر موجودی شما حداکثر	۲،۲۰۰،۰۰۰	ریال
۵۰۰ برابر موجودی شما حداکثر	۲،۱۰۰،۰۰۰	ریال
۵۰۰ برابر موجودی شما حداکثر	۲،۰۰۰،۰۰۰	ریال
۵۰۰ برابر موجودی شما حداکثر	۱،۹۰۰،۰۰۰	ریال
۵۰۰ برابر موجودی شما حداکثر	۱،۸۰۰،۰۰۰	ریال
۵۰۰ برابر موجودی شما حداکثر	۱،۷۰۰،۰۰۰	ریال
۵۰۰ برابر موجودی شما حداکثر	۱،۶۰۰،۰۰۰	ریال
۵۰۰ برابر موجودی شما حداکثر	۱،۵۰۰،۰۰۰	ریال
۵۰۰ برابر موجودی شما حداکثر	۱،۴۰۰،۰۰۰	ریال
۵۰۰ برابر موجودی شما حداکثر	۱،۳۰۰،۰۰۰	ریال
۵۰۰ برابر موجودی شما حداکثر	۱،۲۰۰،۰۰۰	ریال
۵۰۰ برابر موجودی شما حداکثر	۱،۱۰۰،۰۰۰	ریال
۵۰۰ برابر موجودی شما حداکثر	۱،۰۰۰،۰۰۰	ریال

بیش از ۳۳۳/۳۳۳ جایزهٔ دیگر

برای شرکت در قرعه کشی شصت میلیون ریالی و استفاده از جوایز بالا فقط تا آخر اسفند ۱۳۴۸ فرصت دارید که با یک هزار ریال یا بیشتر در یکی از واحدهای بانک ملی ایران حساب پس انداز باز نمائید .

در بانک ملی ایران حساب پس انداز باز کنید ، حداکثر بهره را بگیرید و با موجودی کمتر از یکهزار ریال یا بیشتر خود را در دائرهٔ شانس بزرگترین قرعه کشی قرار دهید

بانک ملی ایران تاکنون بیش از چهار میلیارد ریال بهره و بیش از چهارصد میلیون ریال جایزه پرداخته است

APADANA

آپادانا

مجرب‌ترین سازمان توریستی درایران وسلطان بی رقیب IT (تور)

Alitalia

این بار شمارا بقلب قاره سیاه راهنمائی میکند با قیمتی ناچیز و باور نکردنی به آخرین نقطه انتهائی آفریقا مسافرت مینمائید

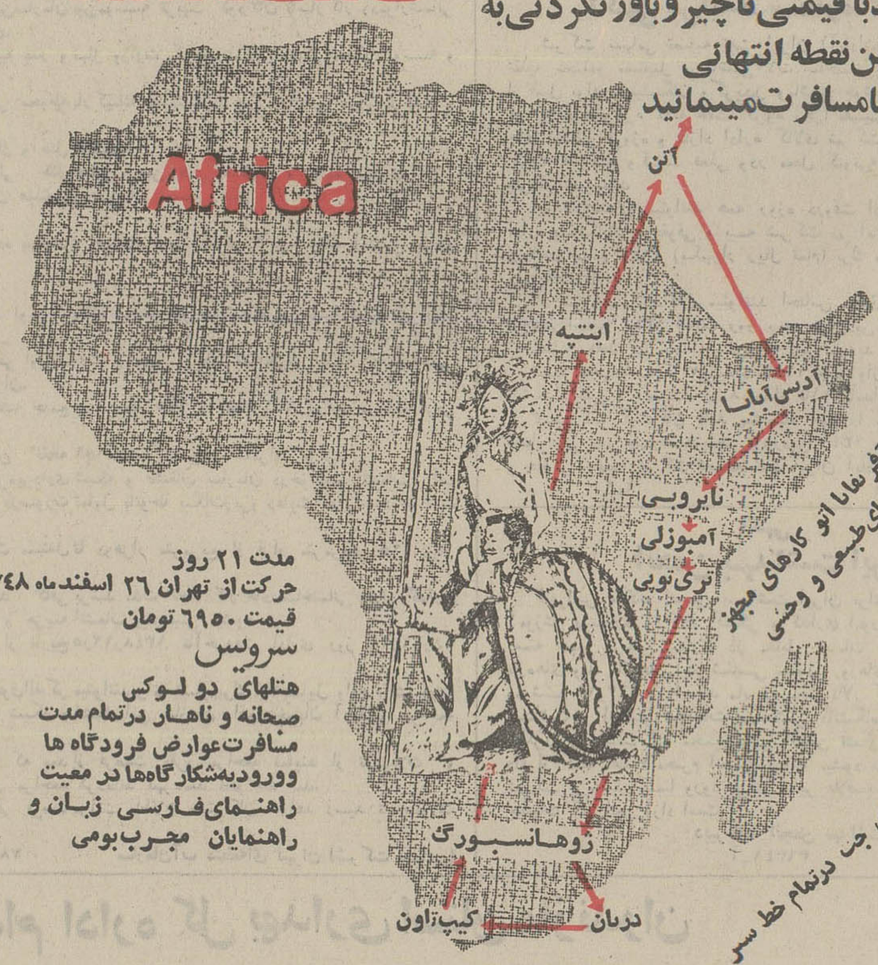

مدت ۲۱ روز
حرکت از تهران ۲٦ اسفندماه ۱۳۴۸
قیمت ٦۹٥۰ تومان

سرویس
هتلهای دو لوکس
صبحانه و ناهار درتمام مدت
مسافرت عوارض فرودگاه ها
ورودیه‌شکارگاه‌ها در معیت
راهنمای فارسی زبان و
راهنمایان مجرب بومی

سازمان توریستی آپادانا

دفتر مرکزی-جاده‌قدیم‌شمیران- چهارراه‌حقوقی اول‌خیابان ایرج‌شماره ٤

آپادانا بلیط هواپیما به کلیه‌نقاط‌جهان رابه‌اقساط ۲٤ ماهه بدون پیش قسط در اختیار شما میگذارد

مجله جوانان دوشنبه‌ها منتشر میشود

زنان

از دکتر ایرج نجات - رئیس بیمارستان مسعودی (کودکان)

روزهای دردناک زندگی کودکان

ظاهر شدن دندان در کودکان به جنبه‌های مختلف بستگی دارد قسمتی از دندان کودک در شکم مادر بوجود می‌آید

دندان درآوردن یکی‌ازمهمترین رویداد های زندگی طفل است که در هر بچه‌ای مرحله ظهور این تحول متفاوت است .

ممکن است که بچه‌ای برای مدت ۴،۳ ماه خیلی ناراحت بوده و هرچه بدستش میرسد در دهان بگذارد وازدهانش آبریزش داشته باشد تااینکه بتدریج دندان اولی ظاهر شود . برعکس این قضیه‌هم ممکن است باین صورت که در بچه‌ای بدون ناراحتی‌روزی مادرش متوجه میشود که اولین دندان‌طفل وی ظاهر شده است .

تاریخ دندان درآوردن هم در کودکان متفاوت است ممکن است در بچه‌ای در ٤یاه ماهگی دندان ظاهر شود در صورتیکه در طفل دیگر تابعد از یکسالگی .... وهر دو طفل هم سالم باشند .

*** جنبه ارثی**

تاریخ ظاهر شدن دندان بیشتر جنبه فامیلی دارد. البته‌بیماریهایی وجود دارند که درظاهر شدن‌دندان ها رل مهمی را دارند .

بطور متوسط در سن ۷ماهگی دندان بچه ها ظاهر میشود وازسن ۳تا٤ ماهگی آبریزش از دهان دارند و باصطلاح لثه هایشان خارش دارد.

کودکی که تادوسال و نیم ۲۰ دندان در می‌آورد، در تمام این‌ماه ها درحال دندان درآوردن است و بسیاری از ناراحتیهای اورا ناشی‌از دندان درآوردن میدانند .

در زمانهای قدیم و حتی‌بسیاری از مادران امروزی نیز ناراحتی بچه را چه از سرماخوردگی و اسهال و تب، باسم دندان‌درآوردن میدانند در صورتیکه این ناراحتیها علت جداگانه‌ای دارد .

*** ناراحتیها**

در بعضی بچه‌ها دندان‌درآوردن توام باناراحتی فراوان است. بی اشتها میشوند ، مقاومت بدنی آنها کم شده ، دچار ناراحتی های گوارشی و تنفسی میشوند که هر یك درمان جداگانه‌ای دارد .

*** ترتیب ظاهر شدن‌دندانها**

اولین مرتبه دو دندان پیشین پایین ظاهر شده وبین ٦تا٨ماهگی دودندان پیشین بالایی ظاهرمیشود. سپس سومین و چهارمین دندانهای آرواره بالایی پیدا شده بطوریکه درسال اول ٦ دندان در می‌آید .

پس از دندانهای نیش دندانهای کرسی ظاهر میشود که یکسال تا یکسال ونیم در می‌آید وناراحتی آن بیش‌از سایر دندانهاست .این کودکان اغلب در شبها از خواب بیدار میشوند البته پس از مدتی این بیداری شب در کودك رفع شده واگر بچه باصطلاح بغلی نشده باشد بدون ناراحتی تا صبح خواهد خوابید .

*** مانع نشوید !**

نکته‌ای که باید مادران به آن توجه داشته باشد ایست که‌بچه ها بین ٦تا١٥ ماهگی میل دارند که اشیاء را در دهانشان‌بگذارندو مادر نباید بچه‌را از این‌کاربازدارد زیرا‌طفل احتیاج دارد که‌لثه‌هایش را خارش دهد و چیزی به آن بمالد . بهترین راه اینست که‌مادر اشیایی را که باعث اذیت طفل میشود از وی جدا کند و اسباب بازیهای غیر برنده و پلاستیکی که تمیز شسته شده‌اند در اختیارش قرار دهد. در صورتیکه اشیاء رنك شده باشد مثل لبه تخت خواب یاکنار پنجره که‌ممکن است بچه گاز بزند باید مطمئن باشید که رنك آن ماده سربی نداشته باشد چه خوردن آن‌برای اطفال خطرناك است .

مادران نباید سرخود دارویی برای خارش دندان‌اطفال خودبدون اجازه پزشك متخصص تجویز کنند .

*** دندان سالم**

قسمتی از دندان شیری که از لثه بیرون است یا تاج دندان در موقع جنینی تشکیل میشود وابتدا درلثه مخفی هستند وبعبارت دیگر سالم بودن آنها به نحوه تغذیه مادر در دوران بارداری‌ارتباط‌مستقیم دارد.

دندانهای دائمی اطفال که بعداز ٦ سالگی ظاهر میشوند در عرض چند ماه اول بعد از تولد تشکیل میشوند وخوردن مواد غذایی کافی که طبق دستور متخصص اطفال داده شده در کیفیت آنها موثر است .

*** علت کرم خوردگی دندان چیست :**

متخصصین دندانپزشکی امریکا را عقیده براین است که رژیم غذائی مادر موقع آبستنی در کرم خوردگی دندان طفل او رل مهمی را بازی میکند. معهذا علل دیگری نیز وجود دارد که اشاره به‌آن‌برای مادران ضروری است :

خوردن مواد نشاسته‌ای و قندی بطور متناوب‌در رورتوسط کودکان باعث ایجاد اسیدلاکتیك در روی دندان‌ها شده‌ومیکربهای بخصوصی در آن محل رشدو نمو نموده باعث تخریب مینای دندان میگردند وبه اصطلاح کرم خوردگی دندان‌ایجاد میشود . هرچه خوردن شکلات و شیرینی . آب‌نبات‌و میوه‌های‌خشك شده بخصوص آب‌نبات‌هائی که بدندان میچسبند در فاصله بین غذای کودك بیشتر باشد ایجاد اسیدلاکتیك و بالنتیجه ایجاد میکروب‌های مخصوص روی دندان بیشتر شده و کرم خوردگی‌بیشتر میگردد

*** بچه طریقه‌ای از دندانهای کودکان میتوان مواظبت کرد**

علاوه بر مطالبی که در بالاذکر شد مسوالك‌زدن دندانها بهترین‌راه جلوگیری از فساد دندانها است - شاید عده‌ای‌فکر کنند کودك‌دوساله یا سه ساله نمیتواند دندان های خود را مسواك بزند. ولی باید دانست حس تقلید در کودکان‌این سن خیلی قوی است‌و چنانچه‌بطور مکرر والدین خود را در حال مسواك زدن ببینند با غریزه‌ای‌که دارند اینکار را ازشما تقلیدمیکنند واین بهترین موقع برای شروع مسواك زدن بچه‌ها است -برای‌او مسواکی تهیه‌کنید که موهای آن سفت و بزرك نباشد و بتدریج که آنرا در دهان خود چرخاند و به دندانها برخورد کرد هرروز بهتر میتواند دندانها را مسواك کند - حتی اگر یکی از والدین برای‌چند مرتبه دندانهای بچه خود رامسواك کنند بهتر بدان آموخته میشود.

از لحاظ خمیر دندان بهتراست که برای چند نوبت بدون استفاده از خمیر مسواك بکند و بعدا مقدار کمی خمیر دندان در اختیارش بگذارید- بعضی بچه‌ها ممکن‌است خمیر دندان رابلع کنند البته‌چون مقدار آن‌کم‌است هیچگونه‌خطری متوجه آنان نخواهد بود و جای نگرانی نیست.

بهتر است بعد ازهر غذامخصوصا بعد از عذای شب مسواك بزنند که مدت دراز شب دندانها تمیز مانده باشد.

بعضی از والدین شاید فکر کنند چون دندانهای شیری طفل بالاخره از بین خواهند رفت و نگهداری از آنها لازم نیست ولی نباید فراموش کرد که دندان‌خراب ایجاد درد خواهد کرد که مانع خوردن غذای کافی شده یا گاهی عفونت‌های دیگر به‌آن اضافه‌شده باعث ایجاد آبسه یا حتی چرك استخوان فك خواهد شد . یااینکه اگر دندان شیری بعلت خراب شدن و پوسیدگی اجبارا زودتر از موقع کشیده شودبعلت تغییرمحل دندانهای‌مجاور محل کافی‌برای ظاهر شدن‌دندانهای‌همیشگی‌باقی‌نگذارده در نتیجه دندانهای کج و معوج ظاهر میگردند.

همچنین باید بخاطر داشت‌آخرین دندان شیری در سن ۱۲ سالگی خواهد افتاد و طفل تاآن موقع‌باید بطور مداوم و با دقت کافی از آنها مواظبت کند.

*** دندانهای همیشگی :**

در حدود سن ٦ سالگی اولین دندان همیشگی ظاهر میشود وبه ترتیب ظهور آنها مانند دندانهای شیری است . دندانهای همیشگی دندانهای شیری را بتدریج از زیر فشار آورده و آنها را شل میکنند تااینکه از جای‌خود بیفتند -بطوری که در ۱۲تا ۱٤ سالگی دندانهای شیری همگی افتاده. دندان‌کرسی ۱۲ سالگی پشت دندان کرسی٦ سالگی ظاهر میشود و دندانهای عقل در حدود ۱۸ سالگی ظاهر میشوند - یك شخص بالغ با دندانهای عقل ۳۲ دندان داردیعنی ۸دندان درهر نیمه فك بالا یاپائین.

آرایش مو!

چهار مدل آرایش مو ، محصول تلاش مدسازان‌برای سال ۱۹۷۰ ، آرایشگران آرایش موهای‌بلند راهمچنان مورد توجه دارند و تقریبا مدل جالبی برای موهای کوتاه بمعرض نمایش در نیامد.
مدلهای شلوغ کمتر در آرایشهای جدید دیده‌میشود ومدلها بصورت ساده ومنظم درآمده است.

جناب آقای هویدا نخست‌وزیر محبوب ایران

درمدت یکسال‌پیش که حضرتعالی‌باتحادیه‌مرکزی کامیونداران تشریف آوردید . سیاست دولت را در زمینه امور حمل و نقل تشریح کردید و به مسئولان امور حمل و نقل اخطار کردید که اگر خودشان را با شرایط زمان تطبیق نداده و به حقوق کامیونداران اجحاف نمایند ، دولت با آنها مقابله خواهد کرد. متاسفانه این افراد تابحال دراین زمینه اقدامی نکرده و بطور نمونه عرض می کنم که محمولات شرکت نورد را تنی نهصد ریال قراردادا بسته و تنی هفتصد و پنجال ریال به کامیونداران می دهند .

این افراد که تعدادشان بسیار معدود است برای جلب‌منافع خود افراد جامعه‌عظیم کامیونداران‌راناراضی میکنندودرخواست دارم مقرر فرمائید مسئولان امور باین مسئله رسیدگی و رفع اجحاف فرمایند .

بااحترام . عباس کلانتری
۱-۷۸٤۷۲

چند نکته خانه داری

نگهداری کفشهای زمستانی:

لکه‌های روی کفش‌های زمستانی را با محلولی که‌از یك قسمت گلیسیرین و دو قسمت الکل ۳۰ درجه‌بدست آورده‌اید ، برطرف سازید بعد از مالیدن این محلول‌کفش را ۲٤ ساعت بهمان حالت نگهدارید و بعد روی آن برس نرمی بکشید.

*** کیف مدرسه :**

برای پاك کردن کیف چرمی یا پلاستیکی مدرسه، یك سفیده تخم‌مرغ‌را خوب بزنید تا کف کند و بعد با پارچه‌ای روی آن بمالید تابراق شود.

برای چرمهای سیاه کمی وده مخصوص‌باین سفیده بیفزائید از بنزین نیز میتوانید برای پاك کردن آن‌استفاده کنید. این عمل باید دور از حرارت آتش انجام بگیرد . روی کیف پارچه خشگی بکشیدو از یك کرم سفید برای براق‌تر کردن آن استفاده کنید.

*** شیشه‌های لق :**

اگر شیشه‌های پنجره‌ها کمی شل ولق‌شده است،از ماده مخصوصی که شیشه‌برها بکار میبرند اطراف آنرابر کنید تا محکم شود.

*** بازنشدن در :**

اگر در زود باز میشود، آنرا از جا بلندکنیدودر قسمتی که تمایل بیشتر دارد، کمی چرم برنك در بامیخ ریز بکوبید ودر را در جای خود قرار بدهید.

اقدامات عمرانی اداره آبادانی و مسکن ملایر

آقای احمدیان رئیس اداره آبادانی ومسکن‌ملایر

در قراء و حومه بخشهای مختلف شهرستانهای ملایر و نهاوند و تویسرکان طرحهای‌متعدد نوسازی وآبادانی اعم از ساختمان حمام بهداشتی-لوله کشی‌آب آشامیدنی- ساختن پل در مسیر جاده‌های روستائی -ساختمان غسالخانه و ساختن دبستانهای ٤و٥ کلاسه‌در دهات توسط اداره‌آبادانی ومسکن ملایر بریاست آقای احمدیان‌که از مامورین فعال آنوزارت میباشد بمرحله اجراء درآمده و موردبهره برداری‌قرارگرفته‌است که‌طرحهای مختلف عمرانی با هزینه‌های‌مصرف شده از اینقرار میباشد:

۱- ساختمان‌حمام۸دوش‌قریه‌شهرك نهاوند باهزینه ۷۵۰۰۰۰ ریال
۲- ساختمان‌حمام۳دوش قریه بیان ۳۸۰۰۰۰ ریال
۳- ساختمان‌حمام۳دوش‌قریه‌ازنهری ۳۸۰۰۰۰ ریال
٤- ساختمان حمام ٦دوش قریه جوکار ملایر با هزینه ۵۰۰۰۰۰ ریال
۵- ساختمان حمام ٦ دوش قریه بابلقانی ملایر با هزینه ۵۰۰۰۰۰ ریال
٦- ساختمان حمام ٦ دوش قریه می‌آباد ملایر با هزینه ۵۲۰۰۰۰ ریال
۷- ساختمان حمام ۳ دوش قریه ریواسینجان تویسرکان ۳۸۰۰۰۰ ریال
۸- تکمیل ساختمان حمام ٦ دوش مرویل ملایر ۷۵۰۰۰ ریال
۹- تکمیل ساختمان حمام ۸ دوش ازندریان ملایر ۱۷۰۰۰۰ ریال
۱۰- تکمیل ساختمان حمام ٦دوش بری تویسرکان ۹۰۰۰۰ ریال
۱۱- ساختمان غسالخانه قریه شهرستانه تویسرکان ۱۰۰۰۰۰ ریال
۱۲- ساختمان غسالخانه قریه‌کندر تویسرکان ۱۰۰۰۰۰ ریال
۱۳-ساختمان‌غسالخانه‌قریه‌شاهزید تویسرکان ۱۰۰۰۰۰ ریال
۱٤- ساختمان دبستان ٤ کلاسه حسین آباد شاملو ملایر ۳٦۰۰۰۰ ریال
۱۵- ساختمان دبستان ٤ کلاسه حسین آباد ناظم ملایر ۳٦۰۰۰۰ ریال
قریه عباس آباد ملایر ۳۷۵۰۰۰ ریال
۱۷- لوله‌کشی آب آشامیدنی قریه قلعه خلیفه ملایر ۴۰۰۰۰۰ ریال
۱۸ لوله‌کشی آب آشامیدنی قریه زنگنه سفلی ملایر ٤۰۰۰۰۰ ریال
۱۹- لوله‌کشی آب آشامیدنی سید شهاب تویسرکان ۷۰۰۰۰۰ ریال
۲۰- لوله‌کشی آب آشامیدنی سیخوران تویسرکان ٤۰۰۰۰۰ ریال
۲۱- لوله‌کشی آب آشامیدنی پیلانگرك تویسرکان ٤۰۰۰۰۰ ریال
۲۲- ساختمان یك پل در جاده علی‌آباد دمق ملایر ۲۷۰۰۰۰ ریال
۲۳- تامین برق قریه اشتران تویسرکان ۱۵۰۰۰۰۰ ریال
۲٤- ساختمان پل ٦ متری بروی رودخانه داخل قریه علی‌آباد دمق ملایر ۱۷۰۰۰۰ ریال

علاوه بر طرحهای‌فوق که‌بیست درصد سهمیه انجمن و ۸۰ درصد ازمحل کمکهای‌بلاعوض برنامه‌های نوسازی روستاها از طرف وزارت آبادانی ومسکن تامین اعتبار شده است بیست‌وسه طرح عمرانی‌دیگر

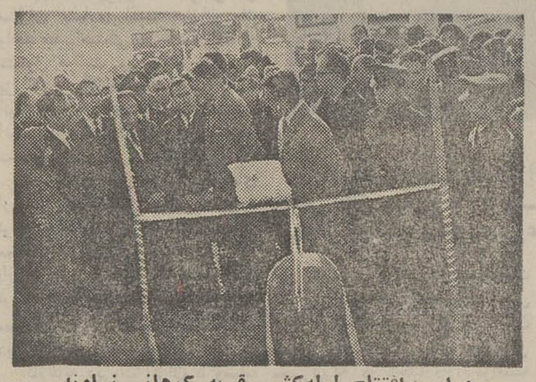

مراسم افتتاح لوله‌کشی قریه کوهانی نهاوند باحضور تیمسار سرلشگرآریا رئیس‌هیئت بازرسی شاهنشاهی

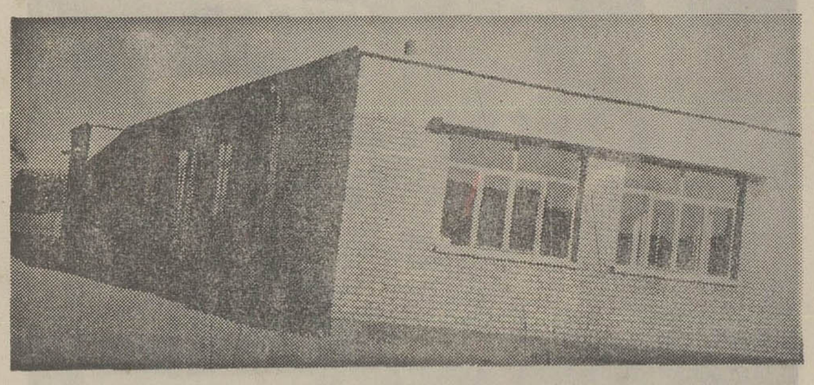

ساختمان دبستان ٤ کلاسه حسین‌آباد شاملو

۲۰- ساختمان دبستان ٤ کلاسه آرتیمان تویسرکان ۳٦۰۰۰۰ ریال
۲۱- ساختمان دبستان ۵ کلاسه شعبان نهاوند ۳٦۰۰۰۰ ریال
۲۲- ساختمان دبستان ٤ کلاسه توانه نهاوند ۳٦۰۰۰۰ ریال
۲۳- لوله‌کشی آب آشامیدنی قریه کوهانی نهاوند ۹۰۰۰۰۰ ریال
۲٤- لوله‌کشی آب آشامیدنی قریه رزبن نهاوند ۳۰۰۰۰۰ ریال
۲۵- لوله‌کشی آب آشامیدنی قریه بابا رستم نهاوند ٤۰۰۰۰۰ ریال
۲٦- لوله‌کشی آب آشامیدنی از قبیل تبدیل ساختمان حمام‌خزینه بدوش - تعمیر ساختمان دبستان - پل -سیل‌بندو مرمت جاده روستائی باهزینه مبلغ ۱۰٦٦۵۰۰ ریال که از طریق خودیاری و محل دو در صد درآمد اهالی قریه عمرانی و نوسازی شده است همچنین‌تعداد ۱۰۱ خانه روستائی در قراء این منطقه باهزینه ۱۱۷۷٦۰۰ ریال تعمیر بهداشتی و بهسازی شده و از ۲۰۰۰ الی ۳۵۰۰ ریال بهرخانه وجمعا ۲٦۸۷۰۰ریال بعنوان‌تشویق وکمك بلاعوض از طرف اداره آبادانی - مسکن پرداخت شده است .

آگهی شماره ۱۲۷ قبول درخواست انشعاب آب تصفیه‌شده

سازمان‌آب منطقه‌ای تهران (شرکت سهامی) از ساکنین و مالکین واقع در محدوده زیر :

شمالا :
الف- برجنوبی حد شمالی : زمین های دانشگاه ملی بین امامزاده عزیز (نقطه ۱۵۷ نقشه جامع شهر تهران) و نقطه ۱۵۸ نقشه جامع شهر تهران.
ب- برشرقی خط‌فرعی بین‌نقطه ۱۵۸ و نقطه ۱۵۹ نقشه جامع شهر تهران.
ج- برجنوبی خط فرضی بین نقطه ۱۵۹ و نقطه ۱٦۰ نقشه جامع شهر تهران.

شرقا :
الف- برغربی حد عربی آگهی ۱۱٤ این‌سازمان بین نقطه ۱٦۰ نقشه‌جامع‌و خیابان‌روحانی.
ب- برجنوبی خیابان روحانی بین موسسه‌تربیت کودکان ناسازگار و نقطه ۱ (نقطه ایست بفاصله ۸۰ متر از موسسه بسمت شرق روی‌محور خیابان روحانی).
ج- برغربی حدعربی آگهی ۱۱٤ این‌سازمان بین‌موسسه تربیت کودکان ناسازگار ودیوارشمالی موسسه تهیه بذر ونهال وزارت کشاورزی.
د- برغربی دیوار عربی موسسه تهیه بذر و نهال وزارت کشاورزی بین دیوار شمالی موسسه و خیابان اوین-درکه.
هـ- برغربی خیابان دال (حد شرقی محوطه‌پارکینك نمایشگاه) بین خیابان اوین-درکه و پارك وی
و- برجنوبی پارك وی بین خیابان دال و هتل هیلتون.
ز- برغربی و جنوبی خیابان شمالی هتل‌هیلتون بین هتل هیلتون و جاده پهلوی.
ح- برغربی جاده پهلوی بین خیابان هیلتون‌و خیابان تیمسار خاتم.

جنوبا :
برشمالی خیابان تیمسار خاتم بین‌جاده پهلوی و خیابان فرعی بطرف اوین- ونك (منطبق برحد شمالغربی نقشه جامع شهر تهران).

غربا :
الف- برشرقی خیابان فرعی بطرف اوین -ونك (منطبق برحد شمالغربی نقشه شهر تهران)- بین خیابان تیمسار خاتم و پارك وی.
ب- برجنوبی پارك وی بین جاده فرعی اوین-ونك (منطبق برحد شمالغربی نقشه جامع شهر تهران) و نقطه ۱۵۵ نقشه جامع شهر تهران.
ج- برشرقی خط فرضی منطبق برنقشه جامع بین نقطه ۱۵۵ و نقطه ۱۵٦ (واقع درجاده فرعی درکه)
د- برشمالی جاده فرعی درکه بین نقطه ۱۵٦ نقشه جامع و امامزاده عزیز.

طبق نقشه های موجود درامور بهره‌برداری شبکه و انشعاب سازمان درخواست انشعاب آب تصفیه شده میپذیرد و متقاضیان میتوانند درصورت تمایل باتوجه بنکات‌زیرو رعایت مقررات درخواست انشعاب نمایند :

۱- ودیعه برای هرمترمربع مساحت مستغل تا دوهزار مترمربع از قرار مترمربعی ۱۲۵ ریال دریافت میشود.
۲- درصورتیکه تعداد متقاضیان بحد کافی برسد مدت انجام کار های ساختمانی ولوله گذاری ۲٤ ماه از تاریخ تصفیه حساب ودیعه و هزینه انشعاب پیش‌بینی میشود.
۳- مدت قبول درخواست انشعاب از تاریخ ۱۳٤۸ر۱۲ر۵ تاآخروقت اداری روز ۲۸ر۱۲ر٤۸ تعیین میشود.

بنابراین مالکان‌وساکنان محترم محدوده‌فوق‌الذکر میتوانندبرای تسلیم‌برك اعلام‌تمایل وانجام تشریفات و پرداخت های لازم به امور بهره‌برداری شبکه و انشعاب‌این سازمان واقع‌درخیابان آریامهر مراجعه نمایند.

بدیهی است درخواست کنندگانی که بعد از فرصت مقرر مراجعه نمایند از تسهیلات و حق‌الویت متقاضیانی که درمهلت مذکور مراجعه کرده‌اند بهره‌مند نخواهند شد.

٤- اگر تعداد متقاضیان بحد کافی نرسد مراتب باطلاع مشترکان خواهد رسید تادرصورت تمایل وجوه پرداختی رامسترد دارند.

۱-۲ آ- ۷۸۱٦۰ سازمان‌آب منطقه‌ای تهران (شرکت سهامی)

تغییر روز مجمع عمومی

شرکت سهامی سیمان تهران باطلاع سهامداران محترم میرساند تاریخ تشکیل مجمع عمومی‌که در آگهی قبلی رور ۱٦ر۱۲ر٤۸فیدنمده بود به روز ۱۹ اسفند ماه جاری موکول شد

آ-۷۸٤۷٦

جوانان تقدیم میکند

خط کمربندی ورافتاد ! - حادثه تیراندازی افسر سابق نیروی هوائی به معشوقش همراه نامه ها و اسرار فاش نشده!-دهها‌پرتاژ و اخبار دست اول - متن کامل‌آئین نامه امتحانات برای محصلین تمام کشور - خلاصه کامل دفترچه راهنمای کنکور

دوشنبه هافقط
وفقط جوانان

مقام محترم سازمان ترویج وزارت‌کشاورزی

کشاورزان قریه شموشك گرگان از همکاری و راهنمائی آقای علی محمد مختاری سپاهی ترویج و آبادانی دوره ششم که درامر ساختن دبستان‌ومرمت جاده وکارهای عمرانی ده همکاری کرده قدردانی می‌کنند وازآن مقام محترم تقاضای تشویق ایشان را دارند. آ-۷۸۳۸٤ انجمن‌قریه شموشك‌گرگان

آگهی مربوط به شرایط پزشکان‌جانشین

هیئت مدیره نظام پزشکی‌ایران در مورد شرایط پزشکان جانشین مقررات زیر را تصویب کرد که برای اطلاع‌عموم‌همکاران اعلام میشود:

۱-پزشکان یادندانپزشکانی که بمسافرت میروند یا بعلت بیماری یا معاذیری نظیر آن نمیتوانند در مطب حضور یابند ممکن است حداکثر تا٦ماه پزشك واجدشرایطی رابجای خود انتخاب کنند، پزشك جانشین میتواند از سرنسخه پزشك اول استفاده کندولی بهرحال مسئولیت کامل امور درمانی بعهده‌پزشك جانشین‌است و بایدنسخه‌ها رابنام خودبنحوی که کاملاحواناو مشخص باشد امضاء کند.

۲- پزشك جانشین در هیچ‌مورد نمی‌تواند بیش‌از ٦ماه ازتابلو و سرنسخه پزشك دیگر استفاده‌کند.

۳- هیچ‌پزشکو نمیتواند ازتابلو وسرنسخه پزشکان درگذشته یا پزشکانی که محل خدمت یامطب آنان ازمحلی‌به محل‌دیگر منتقل میشود استفاده کند.

رئیس هیئت مدیره مرکزی نظام پزشکی دکتر اقبال
۱-۲ آ-۷۸٤۸۸

آگهی مزایده شماره ۲ر۷۰

شرکت سهامی تصفیه نفت ایران (آبادان) تعدادی وسائر نقلیه مختلفه مستعمل و ماشین‌آلات ساختمانی مختلفه مستعمل از قبیل بولدوزرمیشیگان و گریدل وماشین جوشکاری و کمپرسور هوا و تلمبه وغیره که‌به هفت گروه مجزا تقسیم ودر محوطه انبار های اجناس پروژه و مازاد اداره کالای شرکت در آبادان قرار گرفته «باوضع و کیفیت فعلی ودر محل کنونی» از طریق‌مزایده بفروش میرساند

۱- علاقمندان میتوانند همه روزه دروقت اداری شرکت به اداره پیمانکاری ، حقوقی و بیمه شرکت در آبادان مراجعه و با پرداخت مبلغ ۱۰۰۰ (یکهزار ریال تمام) برك مشخصات مزایده رادریافت دارند .

۲- شرکت کنندگان میتوانند اجناس فوق‌الذکر رااز روز نوزدهم اسفند ۱۳٤۸ لغایت روز پنجم فروردین ۱۳٤۹ باستثنای ایام‌تعطیل فقط در ساعات مشروحه زیر بازدید نمایند .

شنبه تاچهارشنبه از ۸بامداد تا ۱۲ ظهر وازیك بعداز ظهر تا٤بعداز ظهر . پنجشنبه از ۸بامداد تا۱۱ بامداد

۳-شرکت کنندگان باید پیشنهاد خود را منتهی تاساعت ٤ بعداز ظهر روز چهارشنبه پنجم فروردین ۱۳٤۹ به‌اداره پیمانکاری و حقوقی و بیمه شرکت تصفیه نفت ایران آبادان تسلیم نمایند.
۱-۲ آ-۷۸۰۸۰

آگهی

انجمن بهداشت ایران

کنفرانس سالانه انجمن بهداشت ایران برای بحث در باره آموزش پرستاری و کادر کمکی واگذاری امور درمانی -مبارزه دسته جمعی برعلیه بیماری در مقابل خدمات بهداشتی‌اساسی- تازه‌های وبا- تازه‌های ایمن‌شناسی سلولی روزهای شنبه یکشنبه ودوشنبه ۱٦و۱۷و ۱۸ اسفند ماه در محل تالار کنفرانس‌دانشکده بهداشت و انستیتو تحقیقات بهداشتی دانشگاه تهران تشکیل میگردد و متعاقب آن مجمع‌عمومی انجمن تشکیل جلسه خواهد داد از کلیه اعضاء محترم انجمن دعوت میشود در جلسات مزبور شرکت فرمایند. ضمنا ورود برای سایر علاقمندان به‌شرکت در جلسات کنفرانس آزاد است.

دبیرخانه انجمن بهداشت ایران
آ-۳٦۳٤۱

اطلاعات دختران و پسران با مطالب و داستان های آموزنده منتشر شد

آگهی دعوت بمصاحبه استخدامی

بدینوسیله باطلاع‌افراد مفصلةالاسامی ذیل که درامتحان ادواری امرداد ٤۸ سازمان امور اداری و استخدامی کشورشرکت‌و پذیرفته‌شده‌اند میرساند که بادردست داشتن مدارك زیر :

۱- عین مدارك مدرك یافتوکپی آن.
۲- برك خدمت نظام.
۳- عین شناسنامه.

۹ صبح روز ۱۲ اسفند ٤۸ بمنظور انجام مصاحبه و انتخاب نهائی سازمان حفظ نباتات‌واقع درخیابان بهلوی دوراهی یوسف‌آباد کوچه عبده- شماره ۳۱ حضور بهمرسانند . بدیهی است که‌عدم شرکت در جلسه مصاحبه بمنزله انصراف از استخدام تلقی خواهد شد.

ردیف	نام و شهرت	نام پدر	شهرستان محل خدمت	شغل
۱-	خانم رینب سهیلی ارلی	حبیب	تهران	بایگان
۲-	خانم زهرا صابری پور	ابوالقاسم	تهران	بایگان
۳-	خانم فروغ جاوید فرشچی	اسمعیل	تهران	بایگان
٤-	آقای الماس عهدی	ابوالحسن	تهران	بایگان
۵-	آقای غلامعلو قربان	غلامحسین	تهران	انباردار فنی
٦-	آقای عبدالحسین نحفی	محمود	تهران	انباردار فنی
۷-	آقای سید رحیم حسینی	سیدحسن	قزوین	انباردار صاحب اموال جمع
۸-	آقای هوشنك کاشانی رفیعی	عباس	قزوین	انباردار صاحب اموال جمع
۹-	آقای عبدالله خالقی	دوستعلی	قزوین	انباردار صاحب اموال جمع
۱۰-	آقای مسعود امین‌زاده	یدالله	قزوین	انباردار صاحب اموال جمع
۱۱-	آقای اردشیر سعیدی	مولامددی	گرگان	انباردار فنی و متصدی دفتر
۱۲-	آقای ابادر سلمانی آذر	سلمان	گرگان	انباردار فنی و متصدی دفتر
۱۳-	آقای عباس قربانی	دریا	گرگان	انباردار فنی و متصدی دفتر
۱٤-	آقای محمدرضا عندپور	قدرت	گرگان	انباردار فنی و متصدی دفتر
۱۵-	آقای خسرو شیوائی	پرویز	رامسر	انباردار فنی و متصدی دفتر
۱٦-	آقای محمدحسین شیخ‌الاسلامی	محمد	رامسر	انباردار فنی و متصدی دفتر

م الف ۱۲٦۳۳ ۱-۳ آ- ۷۸۲۵۰ سازمان حفظ نباتات

آگهی استخدام اداره کل بهداری استان مازندران

اداره کل بهداری استان مازندران طبق شرایط مندرج در آئین‌نامه استخدام پیمانی طرحهای عمرانی غیر مستمرو اعتبارات انجمن بهداری عده‌ای کارمند فنی واداری بامشخصات زیر از طریق مسابقه و مصاحبه برای خدمت در مراکز درمانی و بهداشتی درجه‌سه‌شهرستان های چالوس و سولده (نور) استخدام مینماید.

ردیف	عنوان شغل	تعداد	تحصیلات	شرایط تصدی مشاغل
۱-	کمك‌داروساز مرتبه ۲	۲نفر (یکنفربرای چالوس و یکنفر برای نور)	دیپلم کامل متوسطه	گذراندن دوره‌تخصصی لازم در رشته‌مربوط‌به‌شغل
۲-	کمك مهندس بهساز مرتبه ۱	۲نفر (یکنفربرای چالوس و یکنفر برای نور)	دیپلم کامل متوسطه	گذراندن دوره‌تخصصی لازم در رشته‌مربوط‌به‌شغل
۳-	حسابدار مرتبه ۱	۲نفر (یکنفربرای چالوس و یکنفر برای نور)	دیپلم کامل متوسطه	گذراندن دوره‌تخصصی لازم در رشته‌مربوط‌به‌شغل
٤-	تکنیسین مرتبه ۲ (پزشکی آزمایشگاه)	۱ نفر برای شهرستان نور	فوق دیپلم در رشته مربوطه	سابقه کاردرشغل‌و گذراندن دوره تخصصی مربوطه
۵-	کارمند اداره	٤نفر (یکنفر راننده و ۱نفر کارمند دفتری برای شهرستان نورو ۲ نفر کارمند دفتری برای‌چالوس)	برای راننده ششم ابتدائی برای کارمند دفتری سوم متوسطه	سابقه ۲ سال رانندگی درجه ۲ همگانی اطلاع کافی از امور دفتری

داوطلبانی که دارای مدارك فوق‌الذکر بوده‌و خدمت زیر برچم‌را گذرانیده و یابرك معافی داشته باشند میتوانند حداکثر تا اخروقت اداری ۱٦ر۱۲ر٤۸ به‌اداره کل‌بهداری استان مازندران یابه اداره بهداری شهرستان چالوس ونور تسلیم نموده تاترتیب مسابقه ومصاحبه و استخدام آنان داده شود ضمنا تاریخ‌مسابقه و مصاحبه ساعت ۸صبح ۱۷ر۱۲ر٤۸ در محل اداره کل بهداری استان مازندران (بابل) برقرار خواهدشد.

آ-۷۸۳۲۰ سرپرست اداره کل بهداری استان مازندران -دکتر صبحی

ساعت دینامیک امگا را بر دست مردان سازنده دنیای فردا خواهید یافت

ساعت دینامیک امگا بر هر ساعتی که در دست دارید ۷ امتیاز دارد

۱ـ ساعت دینامیک امگا اولین ساعتی است که بشکل بیضی طوری طرح ریزی شده که به مچ کاملا می‌چسبد و براساس فرم استخوان مچ طراحی شده است و مثل ساعت های دیگر روی استخوان برجستگی ندارد

۲ـ صفحه زیبای ساعت دینامیک امگا با خطوط مشخص طوری ساخته شده که خطوط و دوایر آن هم ساعت و هم ثانیه را کاملا واضح نشان میدهد. این ساعت حتی یك پنجم ثانیه را دقیقا نشان میدهد و رنگهای صفحه آن طوری است که بهر نوع لباسی میآید .

۳ـ ساعت دینامیک امگا مثل سایر ساعتها میله وزایده اضافی برای بند ندارد و بند آن در داخل براحتی نصب گردیده و تعویض آن بسیار آسان است .

۴ـ بند ساعت دینامیك پهن و فرمی کاملاجالب دارد بطوریکه کاملا مچ را می پوشاند ظاهرا از جیر و چرم ساخته شده اما جنس آن از کورفام یعنی ماده‌ایست که هرگز آب بخود نمی‌گیرد . این بند همراه‌ساعت سالهای سال دوام دارد و هیچگاه کهنه بنظر نمی رسد .

۵ـ دگمه ساعت طوری داخل قاب قرار گرفته که هیچگاه مزاحمت برای دست بوجود نمی‌آورد و کاملابوسیله قاب حفاظت‌میشود.

۶ـ سوراخهای تعبیه شده در بند ساعت تعریق و تنفس دست را همیشه ممکن ساخته و در روز های گرم هیچگونه ناراحتی روی‌مچ بوجود نمیآورد . بند های ساعت امگا در ۱۴ رنگ متفاوت درست شده که با هر نوع لباسی و سلیقه‌ای تناسب داشته باشد .

۷ـ مسائل تکنیکی که برای شما قابل رؤیت نیست در ساعت دینا میك امگا زیاد است ساعت‌دینامیك امگا اتوماتیك است و با حرکات عادی دست شما کوك میشود . کافی است شما ساعت را بدست ببندید و کوك کردن را فراموش کنید . این ساعتها تا عمق ۱۰۰ پا در آب مقاومت کرده‌درمقابل آب کاملا نفوذناپذیر اند .

موضوع جالب دیگر این ساعت جدیداینست که برای تغییر تقویم روز شمار که هر نیمه‌شب بطور دقیق عوض‌میشود نیاز بگرداندن ۲۴ ساعت عقربه نیست بلکه فقط با یك کشیدن‌دگمه ساعت و برگرداندن آن بجای خود برصفحه تقویم یك رقم اضافه میشود .

شما هم یکبار ساعت دینامیك امگا را روی مچ دست خودامتحان‌کنید وزیبائی وبرازندگی آن را روی دست تائید نمائید .

در جلسه انجمن محلی تهران ویلا :

ترافیک تهران ویلا منظم شد

در جلسه انجمن محلی تهران‌ویلا که با شرکت شهردار ناحیه یك و رئیس انجمن های شمال غرب تهران تشکیل گردید . ابتدا آقای سرهنك میرفخرائی رئیس انجمن از حضور شهردار تشکر کرد و بعد در خصوص وضع ترافیك این محل گفتگو شد و آقای دنبلی عضو انجمن از اقدامات پلیس راه‌و ژاندارمری بخاطر مراقبت هائی که برای منظم شدن رفت‌وآمد وسائل نقلیه در خیابان های تهران‌ویلا معمول داشته تشکر کرد . آقای طاهریان شهردار تهران‌ویلا از تعقیب پیشه‌وران مزاحم و کم‌فروش بوسیله شورای داوری محلی اطلاعاتی به انجمن داد . در این جلسه آقای ناصر نجمی گفت متاسفانه‌چندی است که در بعضی از دستگاه های اداری دیده میشود که ماموران از روی ایمان و علاقه و دلسوزی وظایف خود را انجام نمیدهند وهم‌آهنگی میان سازمان ها بچشم نمی خورد . ناطق گفت ما آمدیم برای همکاری با مسئولان انتظامی محل شبگرد استخدام کردیم . ولی از آنجائی که کمتر روح وظیفه شناسی وجود دارد شبگردان ماهم شاید تحت همان شرایط و خاصیت گفته شده وظیفه خود را جدی نمی گیرند و امور تامینی را به غفلت می سپارند .

آقای سلطان‌مراد گفت اگر اصل و مسئولیت خواستن‌در کار ها اعمال گردد کار های عمومی ما دچار سهل انگاری نخواهد شد . در پایان این جلسه خواسته های مردم تهران‌ویلا مطرح شد که ازطرف‌شهردار فاحیه وعده انجام آنها داده شد .

مدیر کل آتش‌نشانی اعلام کرد :

راننده‌های تهران به اتومبیل‌های آتش‌نشانی راه نمیدهند

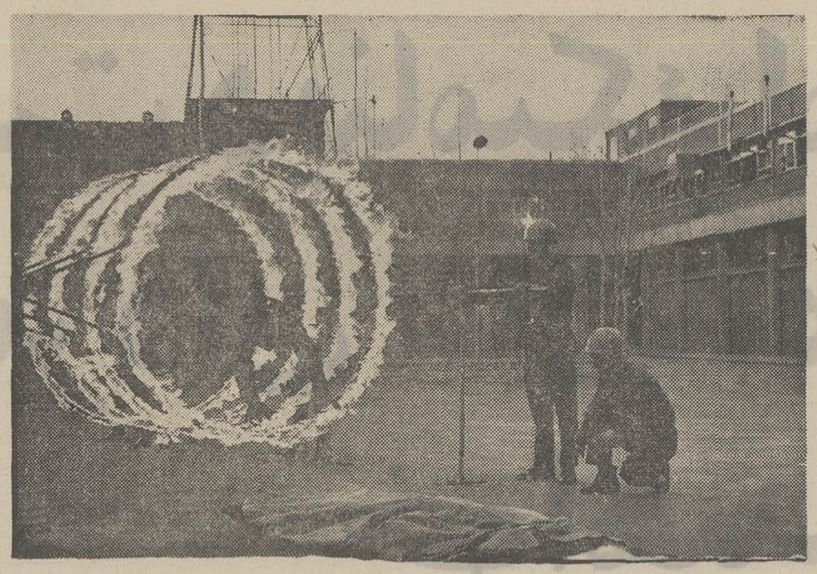

عملیات چگونگی اطفای حریق و مبارزه با آتش‌سوزی با حضور شهردار پایتخت در محل سازمان آتش نشانی تهران انجام شد .
این عکس یکی ازماموران اطفای حریق را هنگام عبور از حلقه های آتش درنمایش مذکور نشان میدهد. اینگونه تمرینات به ماموران آتش نشانی فرصت میدهد تا ضمن مبارزه با آتش هنگام اطفای حریق بتوانند جان سالم بدر برند .

* **اگر اتومبیلهای آتش‌نشانی در مدتی کمتر ازنیمساعت بمحل آتش نرسند ،حریق صد برابر توسعه مییابد**

درمرکز آتش‌نشانی تهران، آتش سوزی شد وماموران این واحد با یك عملیات نمایشی آتش‌راخاموش کردند . برای نظارت به عملیات ماموران ، شهردار تهران ، سازمان شهرداری ، مسئولان دفاع غیر نظامی وجمعی دیگر دعوت شده بودند این برنامه بعد از ظهر روز پنجشنبه اجرا شد .

* **راه عبور**

دراین مراسم مدیر کل آتش‌نشانی اعلام کرد که رانندگان تهران به اتومبیلهای آتش‌نشانی راه عبور نمی دهند واز این نظر اعلام خطر کرد . وی گفت : خطر و خسارات آتش مناسب است‌با مجذور زمان، یعنی درده دقیقه‌اول شروع آتش ماموران قادر هستند بسهولت آن را خاموش کنند و اگر در مدتی کمتر ازنیمساعت نشود به محل آتش رسید ، در اینصورت آتش صد برابر کانون‌خود توسعه یافته‌ومهار آن بسیار مشکل خواهد شد و در صورتیکه ماموران از اینهم دیرتر به محل آتش‌سوزی برسند خطر وخسارات جبران ناپذیرحتمی‌است.

* **مسدود می‌کنند**

مدیر کل آتش‌نشانی گفت : بعضی افراد با آنکه صدای آژیر اتومبیلهای‌آتش نشانی را میشنوند بجای باز کردن راه ،دربرابرواحدها دورزده وراه‌رامسدود می کنند ویا کنار نمی کشند و نمیدانند که‌این ماموران برای نجات جان ومال‌مردم شهر که شاید روزی خود آنها هم گرفتارآتش‌شوند حرکت می‌کنند و اظهارداشت که باین دلیل خطرتوسعه آتش‌سوزی در تهران افزایش یافته است .

مدیر کل آتش‌نشانی اعلام‌کرد که شهرداری برای تجهیز واحد آتش‌نشانی‌اقدامات برجسته‌ای کرده است‌وافزود که طرح چهل میلیون تومانی تولید این واحد در دست مطالعه بوده و بزودی جهت اجرا آماده خواهد شد .

آنگاه شهردار تهران در این مراسم سخن گفت و اظهار داشت که واحدآتش‌نشانی شهرداری مجهز ترین واحد شهری است . شهردار افزود که ماموران این واحد وظیفه‌شناس‌وفداکار هستندو اعلام کرد که‌شهرداری‌برای‌تجهیز وتولید این واحد اقدامات لازم را معمول داشته است .

درپایان عملیات مانور ماموران مبارزه عملی آتش‌نشانی با آتش‌و بخشی‌از نقش گروه امداد وعملیات ورزش نمایش داده شد که مورد توجه حاضران قرار گرفت .

حراج موکت
باموفقیت ادامه دارد
۱- فروشگاه مرکزی موکت بلوارالیزابت
۲- فروشگاه شماره ۲ موکت خیابان پهلوی مقابل سینما امپایر
۳- فروشگاه شماره۳ موکت‌قلهك‌جنب‌خیابان دولت .
٤- فروشگاه شماره ٤ موکت خیابان نادری گالری گلشن

اجتماعی

بررسی امکانات ایجاد لژیون بین‌المللی خدمتگزاران ادامه دارد

سازمان ملل از تجربیات ایران استفاده میکند

از: ر- م- سرژ
مفسر خبرگزاری یونایتدپرس

فکر ایجاد یك «سپاه بین‌المللی داوطلبان برای توسعه» در دبیرخانه سازمان ملل متحد دردست مطالعه است و سال‌جاری بعنوان یکی از عمده ترین برنامه های صلح‌جویانه‌ای که‌جهت بیست‌وپنجمین سالروزسازمان ملل متحد درنظر گرفته شده است مورد توجه قرار میگیرد .

این فکر در اصل بوسیله شاهنشاه ایران در اواخر ۱۹۶۸ عنوان شد و در مجمع عمومی سازمان ملل متحد باتفاق آراء مورد تصویب قرار گرفت . مجمع عمومی بنوبه خود تقاضا کرد که براساس تجارب سرویس های داوطلب موجود بین‌المللی مطالعاتی درباره امکانات تحقق بخشیدن به ابتکار ایران صورت گیرد و زمینه برای تاسیس یك واحد بین‌المللی که زیرنظر سازمان‌ملل‌متحد قرار داشته باشد فراهم شود .

«شورای اقتصادی و اجتماعی سازمان ملل متحد» در آخرین اجلاسیه خود که‌در تابستان۱۹۶۹ تشکیل شد این فکر را تعقیب کرد ، جهت ایجاد سپاه مربوطه چهار اصل کلی طرح ریزی نمود و از اوتانت دبیرکل سازمان‌ملل متحد خواست تا درباره مسائل و ترتیبات قانونی ، اداری ، و مالی این سپاه مطالعه کند .

آقای مهدی وکیل نماینده ایران که دعوت شده بود تا مباحثات شورای اقتصادی و اجتماعی را درباره مسئله سپاه داوطلبان‌افتتاح کند از شرکت کنندگان این مباحثات دعوت کرد از اعتقاد به بین‌المللی بودن سپاه مذکور پشتیبانی کنند .

آقای وکیل اینك اطمینان دارد که شورای اقتصادی و اجتماعی هنگامی که تابستان آینده درژنو اجتماع کند ، پیشنهاد روشنی را خواهد پذیرفت که بموجب آن تشکیل‌سپاه خدمتگزاران بشر به اجلاسیه آینده مجمع عمومی سازمان ملل متحد تسلیم خواهد شد .

آقای وکیل ضمن مصاحبه‌ای با یونایتدپرس اینترنشنال درباره در کار ساختمان صلح از طریق ایجاد یك نظم تازه جهانی برای آینده .

هدف آقای وکیل ایجاد واحد هائی از داوطلبان بین‌المللی است که زیرنظر سازمان ملل جوانان کشور های مختلف دست بدست یکدیگر خواهند داد و به کشور های فقیر کمك خواهند کرد تا برای خود شرایط زندگی بهتری بوجود آورند .

درجریان این تلاش واز رهگذر این تقلای همگانی به‌نفع یك‌هدف مشترك جوانان در عین‌حال فرصتی بدست خواهند آورد تا یکدیگررا بشناسند و جوانان ممالك مختلف با پیوند های برادری بیکدیگر مربوط شوند .

بدیهی است تحقق یافتن هردو هدف ، یعنی بهبود شرایط زندگی مردم کشور های در حال توسعه، و ایجاد و تحکیم پیوند های‌برادری بین جوانان و گروه های داوطلب خدمتگزاران بشر بنوبه خودتقش مهمی در کمك به ثبات جهان و بطریق اولی در تحکیم امنیت بین‌المللی ایفاء خواهد کرد .

* **تجربیات ایران**

برای ایرانیان دیگر مجال‌آن نیست تاوقت‌خودرا صرف‌اندیشیدن به رویا ها و یا دنبال کردن‌تئوری های بیحاصل کنند . آنها به‌کمك سپاه های‌دانش، بهداشت وآبادانی که قلمرو فعالیت‌هایشان رابه‌دور- افتاده ترین روستا ها گسترش داده‌اند توانسته‌اند در راه ترقی و تعالی ملی به مدارج عالی نایل آیند .

نماینده ایران امیدوار است‌که تجارب ایران‌دربسیج کردن‌خدمات داوطلبانه بوسیله دیگر کشورهای جهان ،و مخصوصابوسیله سازمان ملل متحد مورد بهره برداری‌قرار گیرد .

شورای اقتصادی و اجتماعی سازمان ملل متحد چهار اصل کلی را بشرح زیر جهت ایجاد یك سپاه بین‌المللی خدمتگزاران‌بشر پیش‌بینی کرده است :

۱- داوطلب باید کسی باشد که بدون چشمداشت های مالی و تنها به نیت کمك به رشد وتوسعه کشور کمك گیرنده خدمات خود را عرضه کند .

۲- اعضاء یك سپاه داوطلب خدمتگزاران بشر باید تا آنجاکه ممکن است از کشور های متعدد باشند و به این ترتیب مبنای جغرافیائی عضویت در این سپاه حتی‌الامکان بسیار وسیع باشد .

۳- هرجا که ممکن باشدگروه های داوطلبان باید از لحاظ ملیت پرتنوع باشند .

٤- هیچ داوطلبی نباید وارد یك کشور شود مگر آنکه خدمت او صریحا مورد تائید ودرخواست کشور کمك گیرنده باشد .

اوتانت دبیرکل سازمان ملل متحد سال گذشته در یك مطالعه مقدماتی هزینه سالانه را که برای بسیج کردن هر داوطلب سپاه خدمتگزاران بشرمورد احتیاج‌است در حدود سه هزار دلار برآورد کرد .

استفاده محدود از داوطلبان تاکنون در بسیاری از موسسات وابسته به سازمان ملل متحدسابقه دارد‌که سازمانهای جهانی‌خواربار و کشاورزی ، بنیاد کودکان (یونیسف) سازمان بین‌المللی کار (ایلو) و اداره امداد آوارگان تلسطین از آنجمله هستند .

امتیازات این طرح با لحنی بسیار امیدبخش سخن گفت .

به عقیده آقای وکیل درتاسیس یك‌سپاه داوطلب خدمتگزاران‌بشر پای سه محرك اساسی و مربوط‌به یکدیگر درمیان‌است،اینها عبارتند از : امنیت بین‌المللی ، بهبود و ارتقاء سطح زندگی درکشورهای در حال رشد ، و شرکت جوانان

درانجمن محلی سپه غربی

همه در تله طرح افتاده‌اند!

درجلسه انجمن محلی سپه غربی ، کارون ، قصرالدشت اعلام شد که طرح‌های شهرداری مردم را گیج و اجرای این طرحها بسرعت مشکل میشود رئیس انجمن گفت :

پایان کار این طرحها معلوم‌نیست شاید تا روز قیامت مسئله طرح‌اهالی تهران را گیج و مبهوت نماید . طراحان و مهندسین مشاور دائما برای شهر سه میلیونی دردسر درست کرده‌اند ادارات و شرکتها در طرح گیر کرده‌اند طرح ترافیك‌طرح اتوبوسرانی وتاکسی‌رانی‌طرح‌زمینهای عباس‌آباد طرح مترو طرح‌خیابانهای نواب و سپه غربی طرح اراضی‌طرشت ویلهای هوائی بطوریکه میبینیم همه در تله طرح گیر کرده‌اند ،حتی خود طراحان هم در تله طرح گرفتارند .

آقای دکتر عزیزاله زندی تقاضا کرد که وزارت بهداری درغرب‌تهران مبادرت به ازدیاد درمانگاه نماید آقای ناصح در مورد اینکه اگر در مدت دو سال آینده وضع ترافیك در تهران اصلاح نشود بعد از دو سال موضوع ترافیك کلیه کارهای دولت را تحت‌الشعاع قرار خواهدداد مطالبی گفت و جلسه پایان یافت .

اجاق ایران گاز
وسیله‌طبخ راحت‌وسریع

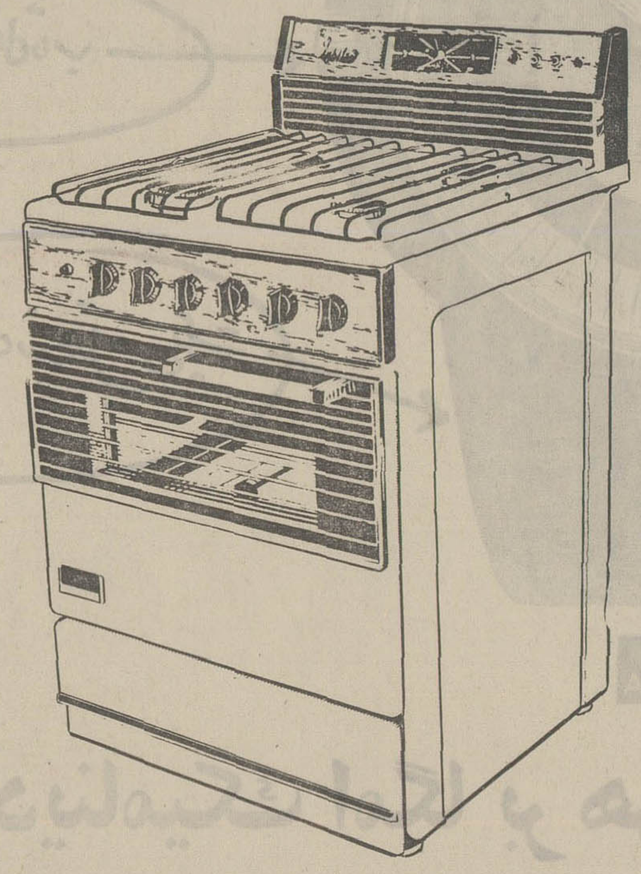

اجاق ولوازم گازسوز ایران گاز

سیلندرور گولاتور
ایران گاز
که‌شهرت‌جهانی‌دارد

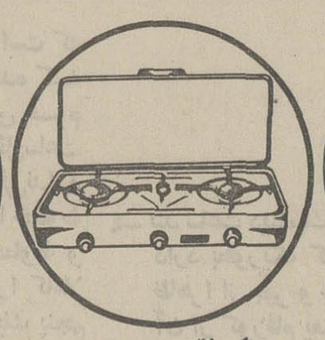

اجاق رومیزی
ایران گاز
در۴مدل

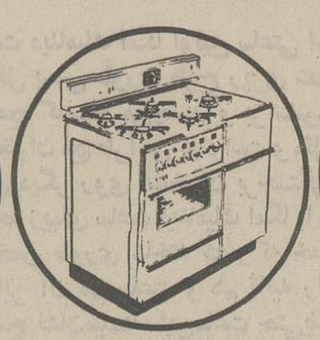

اجاق مبله
ایران گاز
در۷مدل

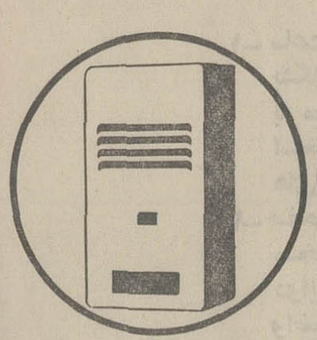

آبگرمکن
ایران گاز
دردومدل

ادارهٔ مرکزی : خیابان سپهبد زاهدی - خیابان نیکو شماره ۵ تلفن های : ۶۱۱۵۰۷-۶۱۲۷۶۶-۶۹۷۵۶-۶۰۶۳۲-۴۶۲۲۸
نمایشگاه مرکزی : خیابان شاهرضا - میدان فردوسی شماره ۳۲۸ تلفن بخش گاز ۶۱۱۳۰۱ الی ۳۰۷

نوروز
فصل بهار
با گلها
و موسیقی
شروع
میشود

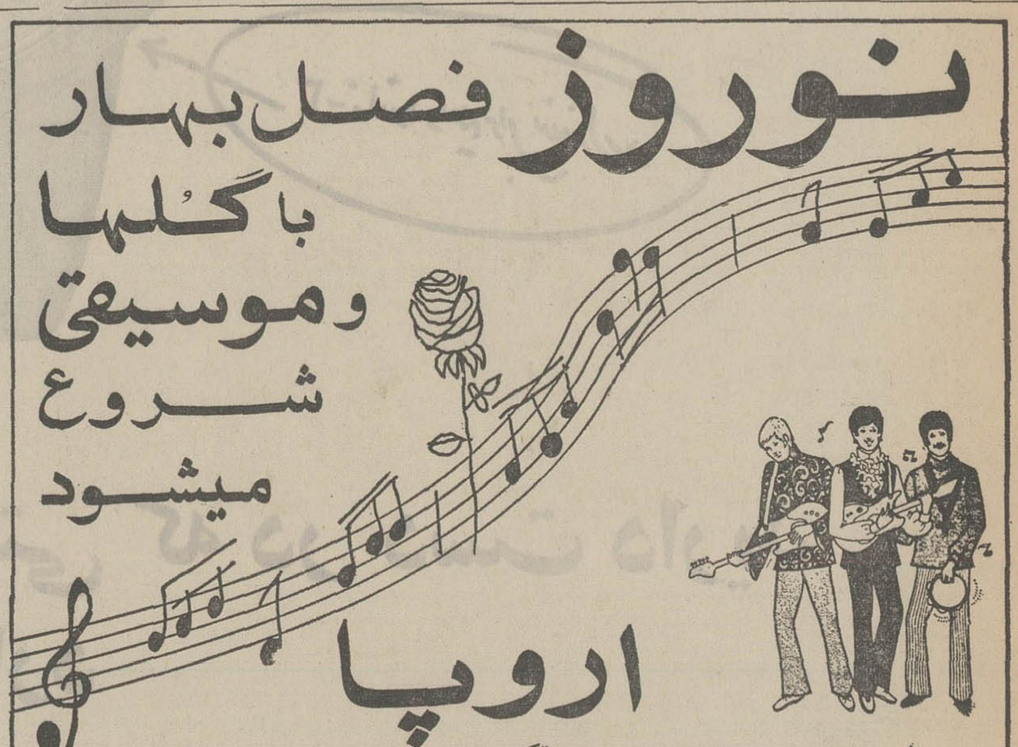

اروپا
در این فصل دل انگیز است

بگذارید سابنا درخدمت شما باشد

قیمت بلیط دوسره ازتهران به :

آتن	۱۷۷۰۰/ ریال	هامبورگ	۲۷۹۹۰/ ریال
وین	۲۶۰۶۰/ "	لندن	۲۸۲۶۰/ "
بروکسل	۲۶۶۱۰/ "	کپنهاك	۳۰۴۹۰/ "
آمستردام	۲۶۶۱۰/ "	استکهلم	۳۳۱۹۰/ "

نرخ تخفیفی درجه توریستی ، بازگشت درظرف ۳۰ روز ، حداقل اقامت ۱۰ روز

برای رزرو جا هرچه زودتر به آژانس مسافرتی خود مراجعه فرمائید .

سابنا
شرکت هواپیمائی جهانی بلژیك
تهران خیابان ویلا شماره ٤٨
تلفن ۶۸۵۱۵-۴۹۶۳۸-۶۱۲۵۰۹

ادامه بحث در اطراف قانون انحصار تجارت

چهل سال قبل در همین روز

علی‌اکبر داور

آقای داور وزیر عدلیه به نطق خود راجع به لزوم وضع قانون جدیدی جهت کنترل ورود و خروج اجناس و تعدیل وضع واردات و صادرات مملکت و بالنتیجه حصول توازن دروضع اسعار خارجی ادامه داد و بیانات مشروحی ایراد نمود که خلاصه‌ای از آن درج میگردد :

صادرات و واردات حقیقی یك مملکت عبارت از این نیست که از گمرکاتش بشکل مال‌التجاره وارد و صادر بشود، مملکت ما امروز یك صادراتی دارد که در احصائیه گمرك نیست، مثلا عایداتی که از کمپانی نفت جنوب می گیریم یا منافع ذخیره مملکتی بحساب گمرك نمی آید ، همینطور وارداتی داریم که هیچ در احصائیه های گمرکی نمی بینیم ، مثلا مخارجی که برای محصلین و مامورین خودمان که در خارجه هستند می فرستیم به عبارت دیگر وقتی صادرات و واردات میگوئیم بمعنی عام است ، یعنی تمام آنچه باید بپردازیم و تمام آنچه از خارجه وصول می کنیم ، حالا وصولی ما میخواهد از راه صدور مال‌التجاره باشد یا از جهت اینکه پول درخارجه داشته باشیم و منفعت بما بدهد مثل وجوه حاصله از نفت . کنترل اسعار خارجی بما نشان داد که این تعادل برهم خورده و باید برای ترمیم و جبران آن فکری بکنیم . هیئت دولت نبایستی بیش از آنچه تابحال روی همین فکر ها قائل بصبر شده‌ایم صبر کنیم که شاید خود افراد مردم یك چیزی را که گران است نخرند و از این طریق واردات کم بشود . بنابراین وقتی که دولت نگاه می کند سرو کار با مردمی است که دل زیباپسند دارند و کیسه خالی ، آنوقت لازم است دولت بیاید و نگذارد هوس مردم تحریك بشود . دولت آمد از روی این حساب برای اینکه دیدواقعا و راستی ما امروز داریم زندگانی بوالهوسانه می کنیم و یك ملت عاقلی حق ندارد زندگانی بوالهوسانه داشته باشد این لایحه را آورد ، تا آن اجناسی که دردرجه اول اهمیت و طرف ضرورت مردم‌است بمیزان احتیاج اجازه ورود بدهیم که از خارج بیاید از جمله چیز هائی که شما می بینید برای ترقی مردم ، برای صحت و تندرستی عامه ازقبیل دواجات وغیره از برای بسط معارف البته اینها را دولت اجازه میدهد همینطور چیز هائی که برای ترقی داریم که هیچ در احصائیه های گمرکی نمی بینیم ، مثلا مخارجی که برای محصلین و مامورین خودمان که در خارجه هستند می فرستیم به عبارت دیگر وقتی صادرات و واردات میگوئیم بمعنی عام است ، یعنی تمام آنچه باید بپردازیم و تمام آنچه از خارجه وصول می کنیم ، حالا وصولی ما میخواهد از راه صدور مال‌التجاره باشد یا از جهت اینکه پول درخارجه داشته باشیم و منفعت بما بدهد مثل وجوه حاصله از نفت . کنترل اسعار خارجی بما نشان داد که این تعادل برهم خورده و باید برای ترمیم و جبران آن فکری بکنیم . هیئت دولت نبایستی بیش از آنچه تابحال روی همین فکر ها قائل بصبر شده‌ایم صبر کنیم که شاید خود افراد مردم صادرات خودمان را زیاد کنیم و بازار های تازه برای اجناس موجودخودمان پیدا کنیم فقط چیز هائی بخریم و وارد کنیم که برای بقاء و ترقی و سعادت مردم و مملکت و برای رفاه عامه لازم است ، یعنی نباید اتومبیل تجملی خرید ولی کامیون باید آورد که به حمل‌و نقل ما کمك کند ، برای اتومبیل تجملی باید قدری سر-کیسه را ببندیم ، برای خرید عطر جلوی خودمان را بگیریم و تشویق کنیم مصنوعات و محصولات داخلی خودمان را که قوت بگیرند .

داور سپس گفت : این فلسفه و دلیل آوردن لایحه انحصار است که از روی ناچاری آورده‌ایم . بله از روی ناچاری ، چون دولت اول بفکر افتاد شاید بوسیله قانون‌اسعارخارجی مقصود خودش را تامین کند ولی ملاحظه کردید نشد و تامل کردیم که این تامل خود نشانه اینست که از ابتدا بخیال تجارت‌نبودیم ولی‌وقتی پوند از ۴۸ فران به پنجاه فران و همینطور بالا رفت تا وضع امروز را پیدا کرد ناچار دولت باید در فکر جلوگیری برمی آمد ، بنده الان رقم در جلویم نیست ولکن آنچه در خاطرم می آید سال گذشته نودو - خورده‌ای میلیون تومان ما واردات داشتیم و چهل‌وهشت میلیون تومان صادرات گمرکی که قسمتی از این کسر از راه های دیگر جبران شده ولی درحدود بیست میلیون و شاید قدری بیشتر کسر داشتیم . همین‌بود که بازار اسعار رابابن صورت‌درآورد.

وزیر عدلیه درتوضیحات خود راجع به بحران اقتصادی گفت : بحران اقتصادی ایران تقریبااز سی‌وپنج‌شش سال قبل شروع شده ، از آن‌موقعی که تعادل بین مصرف و تولید در ایران بهم خورد ، شما فراموش نفرمائید که هنوزعادات داریم‌اجناس خود را بطرز و سلیقه اجداد مرحوم چند هزار سال پیش از این خودمان تهیه کنیم ، بادست و باوسائل‌قدیم و اطلاعات ناقص و میخواهیم مصرف کنیم جنسی که با ماشین تهیه می شود و باوسایل علمی و حساب کنید تفاوت این دو جنس چه می شود . چگونه می توان محصول یك کارگر ایرانی را که دوازده ساعت کار می کند با محصول کارگری که باماشین کار میکند مقایسه کرد و چطور می توان این دو جنس را باهم مبادله کرد ؟ کسی که مرضی می گیرد فورا که نمی میرد ، نرم‌نرم ، یواش-یواش مرض داخل می شود و ممکن است ده سال طول بکشد تا شخص بفهمد کارش خراب و مزاجش علیل شده . شما می خواهید مثل مردم قرن امروز جنس مصرف کنید ومثل مردم دو هزار سال پیش جنس تولید کنید چطور می شود تعادل بهم‌نخورد؟ البته چندین سال باصطلاح کلاه کلاه کردیم و عراده را گرداندیم تا حالا که کاملا احساس ناراحتی می کنیم ، ما نباید بصرف اینکه مواد اولیه داریم دلخوش باشیم که می توانیم بهرکاری دست بزنیم ، البته برای دلخوش کردن این حرف ها عالی است و می شود اضافه کرد که ماروی منابع طبیعی ثروت خوابیده‌ایم وغلط میزنیم تا خدای نکرده از گرسنگی بمیریم . اما راجع به اجرای قانون و نواقصی که ممکن است لایحه‌متم اجرائی آن داشته باشد ما آماده هستیم هرنظر اصلاحی را از آقایان قبول کنیم در شور اول و شور دوم پیشنهاد اصلاحی بدهند مورد شور و دقت قرار خواهد گرفت و اینکه اصل قانون انحصار را بفوریت می گذرانیم برای‌این‌است اشخاصی‌بخیال نیفتند تا قانون از تصویب نگذشته اجناس زیادی را فورا ازخارج‌سفارش بدهند و بیاورند .

پس از قدری مذاکرات دیگر در اطراف انحصار تجارت ماده واحده پیشنهادی دولت بتصویب رسید .

(نقل ازاطلاعات ۱۱ اسفندماه۱۳۰۹)

انتقاد

حلوای تن تنانی ـ تانخوری ندانی !

بقلم : بازنشسته

از خیلی پیش‌شنیده ودر دروس مدرسه نیز خوانده بودم که بیمه دارای مزایای زیادی است ،لذا پیوسته‌باین کار مفید اجتماعی با حسن تلقی مینگریستم وچهار سال پیش علاوه از بیمه عمر ، پاکشی که هیکل‌بی خاصیتم را حمل و نقل مینماید در مقابل خطرات احتمالی و اخیرا نیز به تبعیت ازقانون همان پاکش رابرای شخص ثالث بیمه کردم و رویهم سالانه مبالغی بابت بیمه های مختلف به بودجه ضعیف خانواده تحمیل نمودم تا از مزایای بیشمار بیمه درموقع خودش برخوردار گردم ولی: «خود غلط بود آنچه می - پنداشتم »

اولا کلیه و کبد من به برکت استفاده از روغن های نباتی سالم مانده است‌وبعلت عدم استشمام دود گازوئیل از ریه‌های‌خوبی نیز برخوردار هستم ،وبه‌علت کمبودوسائل عصبانیت اعصاب وقلب قوی دارم و تصور نمی کنم باین زودی ها مرگ به سراغ من بیاید وبتواند بسهولت‌شیشه عمر مرا از دستم بگیرد تا احیانا ورثه صاحب مرده‌ام بتوانند از مزایای بیمه عمر استفاده نمایند .

از طرفی چون آدم محتاط و ترسوئی هستم کمتر اتفاق افتاده است که مرتکب‌خلاف رانندگی شوم و بالنتیجه از مزایای‌بیمه اتومبیل برخوردار نبوده‌ام .گاهی‌هم که‌دیگران دراثر خلوتی خیابان هاونظم ترافیك و فقط بعلت پرتی حواس اظهار لطفی فرموده‌و به پاکش حقیر چشم زخمی وارد ساخته‌اند این خسارت ها اغلب زیر رقم «فرانشیز» بوده و طبعا قابل مطالبه از بیمه نبوده‌است . تا امروزکه ناگهان در تقاطع خیابان نریا و خیابان قدیم شمیران‌موقع گردش براست ، بااتومبیل فولکس واگنی تصادف‌دست داد وموجباتی فراهم آمد که امید میرفت بعداز چندین و چند سال ، وجهی از طرف بیمه عاید گردد . این بود که باکمال ادب و مثل بچه‌های خوب از اتومبیل ها پیاده شدیم و بدون ردوبدل کردن الفاظ رکیك منتظر ماندیم تا مامور رسیدگی به تصادف در محل حاضر شود . پس‌از یکساعت و ۳۴ دقیقه معطلی مامور محترمی‌تشریف آورده کاغذ و قلم و خط کشی‌تهیه ووضع تصادف را ترسیم و مقرر فرمودند به پاسگاه مخبرالدوله مراجعه گردد ، امریه‌فوراًاجراشدو ازپاسگاه مخبرالدوله مجددا مارا به پاسگاه مولن‌روژحواله کردند و در این پاسگاه مامور مربوطه یکمرتبه آب پاکی روی‌دستمان‌ریخت که‌از بهمن جاده هراز هم یخنر و هول-انگیزتر بود ! ایشان نظر دادند که شما دو نفر چون مرتکب خلاف شده‌اید اگر بخواهید ازبیمه‌حساب‌بگیرید باید اول هرکدام‌دویست‌ریال جریمه بپردازید و بعدا ده جلسه کلاس ببینید تا راه‌و رسم احتیاط در رانندگی را بیاموزید و دیگر تصادف نکنید . حالابهتر است‌بروید درخارج‌بایکدیگر توافق کنید واگر موفق نشدید مراجعت کنید تا پس از صدور برگ جریمه برای دیدن کلاس مربوطه هدایت شوید وضمنا برای صدور دستور پرداخت مربوطه اقدام مقتضی معمول گردد .

دراینجا بود که کامپیوتر مغز حقیربطور خودکارشروع بچرتگه اندازی نمود و بعد از چند ثانیه نتیجه داد که‌ما دو نفر هرکدام برای دیدن یك جلسه کلاس باید سه ساعت وقت مصروف‌کنیم که برای یکنفر سی ساعت ودو نفر شصت ساعت تمام میشود و اگر هر ساعت‌وقت را۱۰۰ ریال قیمت‌بگذاریم جمع آن میشود شش هزار ریال و بعلاوه چهارصد ریال جریمه روی‌آن‌می‌آید می کندبعبارت ششهزارو چهارصد ریال . حال اگرمیزان خسارت‌هزارو دویست ریال برای هرکدام باشد جمع آن بالغ خواهد بود بر دو هزارو چهارصد ریال و پس از کسر دوهزار ریال «فرانشیز» فقط چهارصد ریال عایدمان میگردد لاجرم می بایستی بطمع دریافت چهارصد ریال عملا معادل ششهزار و چهارصد ریال متضرر بشویم ، بنده چون علاوه از قلب و ریه وکبدو کلیه ، خوشبختانه از نعمت وجود مغزسالم نیزبرخوردار بودم بدون معطلی پریدم و راننده فولکس واگن را در آغوش گرفته سرو صورت یکدیگر راغرق‌بوسه ساختیم وجل‌الخالق گویان ازمزایای بیمه وغرق دراین اندیشه که اداره بیمه عجب کاسه های داغ‌تر از آشی‌در اختیاردارد که تصادف‌کنندگان راچنان به مرگ میگیرند که به تب راضی شوند . از یکدیگر جدا شدیم وتنها خاصیت‌این تصادف پس از چهار ساعت معطلی این بود که راننده فولکس واگن از سروصورت عرقدار وخسته یك‌بوسه برداشت و من هم پوزه‌ام را مثل‌شاخ حجامت بصورت ریش‌دار ایشان چسبانیدم‌ویك‌مصافحه سکسی انجام‌گردید که‌کلی انبساط خاطر بطرفین دست داد !

اطلاعات مردم

همه روزه ازساعت ۶ تا ۷ بعد ازظهر نظریات شمارا منعکس می کند

تجهیز باقلوه سنك !

بمناسبت وضع خدمتی خاصی که‌دارم ناگزیرم صبحها‌حدود‌ساعت چهارونیم یاپنج صبح از منزل‌خارج شوم، البته در این موقع صبحها تاکسی خالی بسهولت پیدا میکنم، برسم مشکل بزرگی باگله سك ولی موضوع اینستکه تا به تاکسی های محل دارم و هرشب که‌بمنزل میروم چند قلوه سنك بخانه میبرم تاصبح که از منزل خارج‌میشوم ، خود را کاملا آماده مبارزه با گله سگهای محل کرده باشم، اشتباه نشود من گرفتار سگهای نازی‌آباد نیستم ، زیرا در شمال تهران در خیابان‌شهناز (جاده‌شمیران) ساکن هستم لذا تقاضا میشود بخاطر آنکه صبحها بتوانم باخیال راحت از منزل خارج شوم و احتیاج به تجهیزات جنگی « قلوه سنك » نداشته باشم ، فکری برای سگهای ولگرد این محدوده بفرمایند .

کارمند سحرخیز

دود حمام حاج موسی

منزل ما در جوار حمام‌حاج موسی واقع در خیابان بوذرجمهری ـ بازارچه‌نایب ـ السلطنه قرار گرفته وروز و شب بایستی دوده این حمام‌را بخلق خود فرو بریم چندبار تاکنون موضوع را بشهرداری ناحیه۶ یادآورشده‌ایم، ولی هنوزبه‌حمامی متذکرنشده‌اند، لذا تقاضا میشود اهالی را از دودحمام خلاص کنند .

علی بخشی‌پور

اطلاعات مردم

استثنا قائل شده‌اند

طی تقاضا های مکرری که ما ساکنین‌خیابان‌خوش‌شمالی کرده‌ایم خواسته ایم که این خیابان اسفالت شود ، ولی نمیدانیم که‌چه استثنائی وجود دارد که تمام خیابان های مجاور اسفالت شده ، ولی مثل اینکه دور این خیابان رااز لحاظ اسفالت خط قرمز نشیده‌اند چون تاکنون کوچکترین فعالیتی برای اسفالت‌این‌خیابان نشده‌است وبااین ترتیب زمستان و تابستان، قابل وصف نیست ، لذا تقاضا می شود نسبت به اسفالت این خیابان هرچه زودتر اقدام فرمایند .

ساکن محل

پارتی بازی میشود

در نارمك نسبت به تزئین پارکها پارتی بازی میشود ، بدین معنی که بعضی ازمبادین که عقب‌تر قرار گرفته دارای آب‌نما و گل‌و گیاه شده‌ولی مدت دوسال است که اهالی میدان ۹۱ نارمك تقاضای تزئین این میدان راکرده‌اند، و هنوز نسبت به تقاضای‌آنان اقدام نشده است .

صادقی

پارکینك بازار

بطوریکه متوجه شدیم در نقشه جامع تهران ترمینال اتوبوس های مسافربری در مرکز شهر پیش‌بینی شده و هم اکنون ارزیابی خانه ها و مغازه‌های محدوده آن آغاز شده است . لذا با درنظر گرفتن اینکه این محدوده نزدیك بازار تهران است در این مکان احتیاج زیادی به‌پارکینك برای‌اتومبیلهای سواری میباشد ، امیدواریم که مسئولان مربوط حداقل برای بهبود وضع ترافیك این منطقه قسمتی را برای پارکینك درنظر گرفته‌باشند .

علی هاشمی‌پور

دکه پوسیده

درمهرآبادجنوبی بیست‌متری‌ولیعهد انتهای خیابان روبروی سربازخانه مهر آباد زمینی قرار گرفته که‌یك دکه پوسیده چندین ساله در آن قرارگرفته و بدین ترتیب زباله‌دانی عمومی گردیده است و آنقدرزباله ها در این دکه میماند که بوی تعفن میگیرد ، لذا تقاضا دارد دکه مزبور از این محل برچیده شود.

فیضی

آزمایش پایه یك رانندگی

مسئولین آزمایش رانندگی‌برای دادن گواهینامه پایه یکم رانندگی از داوطلبان با دو نوع کامیون که از نظر آزمایش رانندگی وسیله‌ولت تفاوت دارد آمتحان بعمل می‌آورند آیا بهتر نیست همه داوطلبان را فقط با یك نوع از آنها آزمایش کنند .

خسرو

شود محصور

در خیابان فرح‌آباد ژاله خیابان رئیس کوچه مدنی در هردو طرف خیابان خرابه‌هائی غیر محصور وجود دارد که مرکز تجمع زباله بوده ودرواقع توالت عمومی گردیده است که مسلما وجود هردو مورد برای بهداشت اهالی‌مضرات فوق‌العاده ای دارد درحالیکه اگراین اراضی محصور شود هر دونقیصه خود بخود حل میگردد.

فرهنجی

اداره برق‌بمردم نمره میدهد

اگر قرار باشد مردم هم به‌اداره برق نمره بدهند ! ....

اطلاعات مردم

هزینه ایاب وذهاب

اخیرا در وزارت بهداری دستور داده شده که هزینه ایاب و ذهاب کارمندان که سالهاست دریافت میداشته‌اند، قطع گردد واین‌دستور درکلیه قسمتها بمورد اجرا گذاشته شده است ، ولی بازهم در بعضی از قسمتها صورتهای ماهانه تنظیم ورد میشود ، از آنجا که در این دستور استثنائی وجود نداشته دور از عدالت است که بازهم‌عده‌ای هزینه ایاب و ذهاب بگیرند و دیگران معاف شده باشند .

کارمند وزارت بهداری

خجالت میکشیم !

اینجانب و عده‌ای دیگرازطبقات ساکن خیابان دامپزشکی که بین ایستگاه بانك وایستگاه آخر خط مسکن گزیده‌ایم واقعا خجالت میکشیم که بگوئیم در روزنامه بنویسید که این جویهای پر لجن را تمیز کنند ، ولی چون اخیرا وسط این خیابانرا هم اختصاص به تجمع زباله داده‌اند وهمیشه مردم بایستی با قلی از خاکروبه مواجه باشند ، در حالیکه میگویند حمل زباله در تهران مکانیزه شده‌است چرا پس زباله های این حدودوسط خیابان باقی میماند.

شریف انصاری علمداری

تدریس جزوه در دبیرستانها

وضع تدریس علوم مختلف در هر دبیرستان به‌مقتضای چگونگی تدریس معلومات هر معلم تفاوت میکند و باتوجه باینکه وزارت آموزش و پرورش کتابهای دبیرستانی رادر خورفهم دانش آموزان انتخاب‌میکندو آموزگاران ودبیران موظف خواهند بود باتدریس کتب مزبور محصلین را از پیشرفت علم و دانش در همان مقیاس کتاب مطلع کنندو روانیست که هریك از معلمین مطالب دیگری سوای نوشته‌های کتب درسی که به ذوق خویش تهیه کرده‌اند بشاگردان بصورت جزوه تحمیل میکنند و انتظار هم‌دارند که محصل این مطالب را برای امتحانات حفظ کند وجواب گوید ...

معلمی داریم که تدریس طبیعی مدرسه ما را بعهده دارد ، این دبیر باتهیه پلی‌کپی‌های مفصل و پخش آن‌بین شاگردان ، مندرجات موجود در کتب را تاصحیح تلقی کرده و صریحا بشاگردان گوشزدمیکند که‌حتما ازمطالب پلی‌کپی شده را که اغلب غیر قابل درك است فرا گیرد و بطور کلی کتاب را کنار بگذارد و نتیجه اینکار وسردر گم شدن محصلین است که در امتحانات ثلث اول‌بخوبی روشن شده است، لذا تقاضا دارد وزارت‌آموزش و پرورش طی بخشنامه یادستورالعملی دبیران‌را مکلف کند که کتب درسی هر کلاس را عینا تدریس کنند ویا اگر مطلبی‌لازم است که شاگردان بدانند بصورت حواشی در کلاس یادآور شوندو یا اگر واقعا کتب کلاسیك فعلی موردپسند نیست و دبیران تشخیص میدهند که بایستی مطالب‌بصورت دیگر تدریس شود بهتر خواهد بود که نظرات خود را در اول قبل‌ازچاپ کتب دبیرستانی‌سال آینده‌به وزارت‌آموزش وپرورش ارسال دارند وخود نیزدر کمیسیونهای رسیدگی حاضر شوند واز طرح ویانوشته خود دفاع کنند و آنچه که کمیسیون مزبور اتخاذ تصمیم میکند در کتب سال آینده مورد عمل قرار گیرد. بنظر میرسد که این راه منطقی و عملی باشد که سطح معلومات در کلیه مدارس تهران‌و شهرستانها متعادل گردد و آنچه که واقعا مفید است‌همه دانش آموزان بتوانند از آن استفاده کنند.

منصور درویش‌زاده ـ پنجم طبیعی

عواملی که‌درکندی ترافیك‌موثرند..

عواملی که باعث کندی‌کار عبورومرور دراین شهر بزرك و بی‌دروپیکر میشوند بسیارند و از آن جمله است :

اولوجود وسایل نقلیه کندرو از قبیل موتور سه چرخه ، گاری ، درشکه که باید آنهارا کنار کورترافیك تهران نامید. چون اکثر خیابانهای مرکزی و جنوبی شهر را تحت اشغال خویش دارندوباعث نارضایتی سایر رانندگان و همچنین عابران پیاده را نیز فراهم آورده‌اند و بدبختانه تابع هیچ قانونی هم نیستند نه تابع قانون تاکسی دارها ونه تابع قانون گاری ها و سایر اینگونه وسایل، اینرا هم میدانیم که اکثر اینگونه تاکسی بار ها بجای تاکسی بار تبدیل به«تاکسی مسافر» شده‌اند و بالاخره این شمائید که به علت‌سرما ویا گرمای‌هوا وانتظار زیاد برای تاکسی خالی بایستی تن‌بقضا وقدر داده وسوار شوید ... پس اگر ترتیبی داده شود که‌این موتورسه‌چرخه ها حداقل تبدیل‌به موتور های چهارچرخه شده وحال که بناست کمبود تاکسی را دور ازچشم افسران راهنمایی تامین کنند آزادانه نرخی جهت حمل‌مسافر برایشان تعیین و خیال همه را آسوده کنند،بدین ترتیب هم کمك موثری به سرعت عبور و مرور میشود و هم بنحو محسوسی از تعداد منتظران تاکسی در کنار خیابان ها کاسته میشود .دومین عاملی که‌برای خاتمه دادن بوضع تاسف آور ترافیك تهران هرچه زودتر تکلیفش بایستی روشن شود (هرچند که بیست‌و چندسال است که دارند تکلیفش را روشن می-کنند !) وجود گاراژ های مسافربری‌در مراکز پررفت و آمد شهر است. البته نظیر اینگونه خیابانها که به علت وجود گاراژ های مسافربری ویا احیانا باربری هرچند دقیقه یکبار بند می‌آید فراوان یافت میشود ،پس‌اگر مقامات مسئول یك بارو برای همیشه به مسئله گاراژ های مسافربری در داخل شهر و مخصوصا خیابانهای مرکزی خاتمه داده و آنهارا همانطور که سالهاست می‌شنویم به‌خارج ازشهر منتقل‌نمایند قدم مهمی در راه تسهیل عبورو مرور شهر برداشته‌اند سومین عامل نیز به‌عقیده بنده عدم‌وجود چراغ های راهنمایی و یا خرابی آنهادر چهارراه های‌پررفت‌و آمداست که چه‌بسا باعث تصادفات شدیدی می گردد، بعنوان مثال تقاطع میدان سپه ، خیابان ناصر خسرو و خیابان امیر کبیر را ذکر می کنم که فقطچراغ زرد آن روشن میشود که بمعنی احتیاط رانندگان است ولی‌در عمل متاسفانه نه تنها اکثر رانندگان این علامت احتیاط را نادیده می گیرند بلکه باسرعت زیاد خود رابه محل‌تقاطع رسانیده و نگارنده بارها شاهد تصادف دراین محل بوده‌ام که‌علاوه‌برزیان های دوجانبه به طرفین مدت ها باعث سد آمدن راههای اطراف این‌محل گردیده است ،پس‌حالا که اکثر رانندگان‌چراغ زرد را رعایت نمی کنند همان بهتر که دراین نقطه و دهها نقطه مشابه‌چراغ زرد را ،مبدل به چراغ سبز و قرمز نمایند ، تالااقل از بیم جریمه هم که شده نظم عبورو مرور را رعایت نمایند . در کنار این سه عامل اساسی و مهم که حل هریك تاثیر بسزائی در وضع کنونی ترافیك پایتخت دارد عوامل دیگری نیز وجود دارند که بررسی و مرتفع نمودن آنها نیز در بهبود این وضع بی تاثیر نخواهد بود .

دارالفنون ـ محمد علی نجفی

جدول کلمات متقاطع

شماره ۴۱۷۱

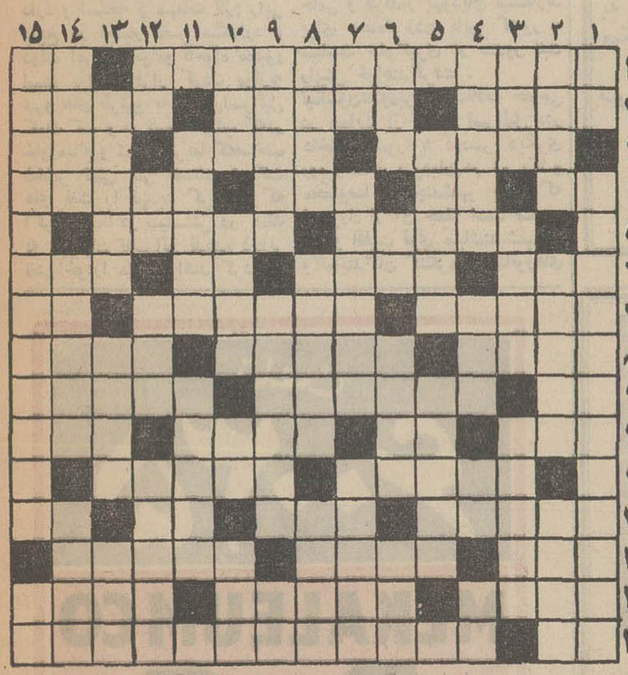

افقی : ۱ـ از شهر های‌بزرك کشورآمریکا ـ می‌پرسد کجاست ۲ـ یکی‌از چهارانجیل معتبر ـ از گیاهان کوهی ـ نقاش دیوانه معاصر ۳ـوقتی به‌آنجا میرفتند یك پای خسر میلنگید ـ آقای انگلیسی ـ زبان گویا ندارد ۴ـ از حروف نفی عرب ـ حرف‌تعجب ـ به شهر هرات می گویند ـ دوحرف‌اولش راجابجاکنید نوبهار است ۵ـ جلاد هارون الرشید ـ ماحصل‌کار و نتیجه‌ها ۶ـ و اگر ـ واحد پول قدیم روس ـ رودی در اروپا ـ امت ها ۷ـ جاهل است و گرفتار بدترین علت‌ها ـ از قهرمانان هزار و یکشب ـ غذای‌وطنی ۸ـ پدر مرده و تنها شده ـ یکی‌از مشتقات نفت ـ مبارك گردانیدن ۹ـ عدد روستا ـ نازش را باید کشید ـ عروس شهرهای دنیا ۱۰ـ در ـ خرج وقف خرابات ـ علم مادر زادی ـ قهرمان در دست میگیردو خانم بردوش می‌اندازد ۱۱ـ واژه‌ای که بجای طول وضع شده بود ـ از راه شروع و عرف دور افتاده ۱۲ ـ بیهوده گوی ـ لقبی درترکی ـ حرف تحسین ـ بروی دوست بستن‌شرط نیست ۱۳ـ کارهای دستی ـ سلف مدارس در قدیم ـ کشت و زمین زراعتی ۱۴ـ از پیمانهای نظامی ـ اشعار مدیحه ـ کارها ۱۵ـ از آن سوحرارت‌وگرما است‌ـبزرگترین میدان درایران است تا میدان مهر آباد (شهیاد) ساخته شود .

عمودی : ۱ـ معروفترین کلید‌ـ سیاستمدار معاصر اتحاد جماهیر شوروی که فعلا دبیرکل حزب کمونیست آن کشور است ۲ـ آغاز و ابتدا ـ بخشی معتبر از اوستا ـ وسایل و ابزار ۳ـ کندن روی فلز و سنك ـ مردانگی و مرد بودن ـ اسم کوچك گربه وحشی فرانسه ۴ـ چراغی که درباد خاموش‌نشود‌ـ محیط بی‌خطر ـ برادرتازی ـ از آنسو زینت رواست ۵ـسازقفقازی‌ـ انواع و قسمها ۶ـ وسیله‌آهنگری و فنجاری ـ شراب فرنگی ـ امتیاز و پرتری ـ جای لباس در منزل۷ـ شکوه‌گوی جدائی ـ وحشت‌زده و ترسیده ـ آغاز و اول ۸ـ ازکشور های باستانی که امروزه فقط نامی از آن مانده ـ نزول خواری ـ یکی از ماههای شمسی ۹ـ خواندنش‌در گوش خر بی‌فایده است ـ برای تامین معاش بسیار لازم است ـ واحد پول کشور آفتاب تابان ۱۰ـ بی‌بنیان و نااستوار ـ خاك مرقد بزرگان دین‌ـاثر رطوبت‌ـ صاحب حق ۱۱ـ اصطلاحی در فیزیك ـ موفق و فاتح ۱۲ـ دوستی و محبت ـ حرف‌فك کننده ـ درجه دکترای دولتی فرانسه ـ بیرون کردن۱۳ ـ پناه‌آوردن ـ گودال پرآب ـ و هم آشفته ۱۴ـ بسیار و زیاد وبزرك ـ پرسناژ اول زن در داستان وست سایدـ زدوخورد و مرافعه ۱۵ ـ شاعر و نمایش‌نامه‌نویس معروف انگلیس ـ زنده شکسته .

حل جدول‌شماره ۴۱۷۰

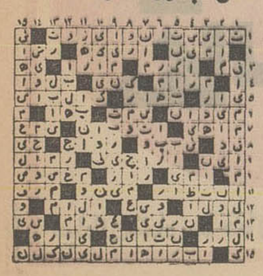

تقویم اطلاعات

دوشنبه ـ یازدهم اسفندماه ۱۳۴۸ ـ بیست و سوم‌ذیحجه ۱۳۸۹ ـدوم مارس ۱۹۷۰

ساعات شرعی

استخراج دکتر ریاضی کرمانی

اذان صبح ساعت۵و۱دقیقه. طلوع آفتاب‌ساعت۶و۳۲دقیقه. ظهر شرعی ساعت ۱۲ و ۱۶ دقیقه ۱۸ دقیقه. اذان مغرب ساعت۶و ۱۸ دقیقه .

برنامه اول

کانال ۷ـ۹

برنامه امشب

۱۶ـ۳۰ اسلاید و موزیك
۱۷ـ۰۰ اعلام برنامه
۱۷ـ۰۲ اخبار
۱۷ـ۰۵ کودکان
۱۸ـ۰۰ نوسن
۱۸ـ۳۰ نوجوانان
۱۹ـ۰۰ ترانه ایرانی

برنامه دوم

کانال ۴

برنامه امشب

۱۸ـ۰۰ آهنگهای درخواستی
۱۸ـ۳۰ اعلام برنامه
۱۸ـ۳۲ تدریس زبان‌انگلیسی
۱۹ـ۰۰ ادبیات جهان
۱۹ـ۳۰ دکتر هور
۲۰ـ۰۰ ایران زمین
۲۰ـ۳۰ مروری اخبار همراه با فیلم های خبری
۲۱ـ۰۰ موسیقی ایرانی
۲۲ـ۰۰ آخرین مهلت
۲۲ـ۵۰ تحلیل فیلم‌آخرین مهلت
۲۳ـ۰۰ اخبار
۲۳ـ۲۰ مرز های آینده
۰۶ـ۱۹ ورزش
۱۹ـ۳۰ فیلم جولیا
۲۰ـ۰۰ در نبرد زندگی
۲۰ـ۳۰ مشروح اخبار همراه با فیلم های خبری
۲۱ـ۰۵ گرفتار
۲۲ـ۰۰ ترانه ایرانی
۲۴ـ۰۶ برنامه‌ای از جشن و هنر

برنامه نیمروز تلویزیون

۱۲ـ۳۰ اعلام برنامه
۱۲ـ۳۲ کودکان
۱۲ـ۴۵ گوناگون
۱۳ـ۰۰ بیتون‌پلیس
۱۳ـ۳۰ اخبار همراه با فیلم های خبری
۱۳ـ۴۵ موسیقی اصیل‌ایرانی
۱۴ـ۰۰ راهبه پرنده
۱۴ـ۳۰ صد سال‌دوم

تلویزیون آمریکا

برنامه امشب

۱۶ـ۳۵ نمایش مایك‌دوگلاس
۱۷ـ۵۵ برنامه «تهران بیل‌بورد »
۱۸ـ۰۰ اخبار و برنامه آینده تلویزیون
۱۸ـ۱۶ برنامه ورزش
۱۸ـ۳۰ بزرگترین مسابقه بوکس قرن
۱۸ـ۴۰ دنیای پهناور
۱۹ـ۰۵ برنامه جولیا
۱۹ـ۳۰ اندی‌گریفیت
۲۰ـ۰۰ نمایش لارنس‌ولك
۲۰ـ۰۰ برنامه مخصوص
۲۱ـ۵۵ برنامه « تهران بیل‌بورد»
۲۲ـ۰۰ آخرین اخبار
۲۲ـ۱۵ هنرپیشه و داستان
۲۳ـ۴۵ جوئی‌بیشاب

تلویزیون آموزشی

برنامه امشب

۱۶ـ۰۰ آهنگها وچشم‌اندازها
۱۶ـ۳۰ برنامه کودکان
۱۶ـ۵۰ فیلم آموزشی
۱۷ـ۰۵ شیمی دوره اول
۱۷ـ۳۰ برنامه هنری
۱۷ـ۴۰ ریاضیات کلاس‌دوم
۱۸ـ۱۰ فیلم آموزشی
۱۸ـ۳۵ طبیعی‌دوره اول
۱۸ـ۵۰ زبان انگلیسی دوره دوم
۱۹ـ۱۰ اطلاعات عمومی
۱۹ـ۳۰ برنامه هنری

۵۰۰ میلیون ریال سرمایه گذاری جدید میشود

درقم ، یك شهر صنعتی احداث خواهد شد .

اقتصادی

بخش خصوصی در شهر های فریدن ، گلپایگان ، محلات ،قم و اصفهان پانصد میلیون ریال سرمایه گذاری می کند . طبق این برنامه شهر قم بصورت یك قطب صنعتی درخواهد آمد .

هیئت اقتصادی مرکز بررسی های توسعه صنعتی و بازرگانی وزارت اقتصاد که مرکب از کارشناسان چند وزارتخانه وبانك‌های توسعه صنعتی و معدنی و اعتبارات صنعتی بود از سفر قم ، محلات و گلپایگان به تهران بازگشت.این هیئت مدت ده روز از نزدیك امکانات توسعه صنعتی واقتصادی شهر های مذکور را مورد مطالعه وبررسی قرارداد ، و ضمن تماس با سرمایه گذاران بخش خصوصی این بخش آمادگی‌خود راباسرمایه گذاری در طرحهای پیشنهادی‌اعلام داشت . میزان سرمایه گذاری برای طرحهائی که‌هم اکنون‌آماده پیاده‌شدن‌میباشدحدود ۲۵۰میلیون ریال است و برای ۲۵۰ میلیون ریال بقیه نیز طرحهای مقدماتی دیگری در دست تهیه است . هم‌اکنون بانك اعتبارات صنعتی درباره میزان وام هائی که قرار است‌در اختیار بخش‌خصوصی بگذارد مطالعات‌خود راشروع‌نموده ظرف یکی، دوهفته آینده دراختیار این بخش قرارداده خواهد شد.

*** انواع طرحها**

طرحهائی که قرار است دراین شهر ها پیاده شود عبارتند ازطرح ایجاد کارخانه پشم ریسی و پشم شوئی در محلات ، طرح‌خامه قالی وتوسعه کارخانه‌ریسباف‌درخوانسار طرح خامه اعلای قالی در اصفهان وتوسعه کارخانه پشم‌ریسی درهرند گلپایگان ، احداث واحد شیرو پنیر سازی برای مصارف داخلی‌و یا صادرات و همچنین تهیه آجر هوفمن ، در گلپایگان، مهمترین طرحی که در نواحی ، خوانسار ، فریدن و چهارمحال بختیاری پیاده خواهدشد،طرح‌ایجاد قطب‌دامداری است که این نواحی را بصورت یك قطب بزرك دامپروری درخواهد آورد .

هیئت اعزامی شهر قم را بعلت نزدیکی به تهران و «اراك»(محل تمرکز صنایع ماشین سازی) و هم چنین نزدیکی به بازار های فروش ، برای ایجادیك قطب صنعتی مناسب تشخیص دادو قرار است که زمین لازم برای ایجاد ناحیه صنعتی در شهر ها بطور مجانی تامین شود .

تشکیل کمیسیون

برای اجرای این طرح‌قرار شد که ظرف هفته جاری یك کمیسیون مرکب از تولیت ، رئیس اوقاف ، شهردار ، رئیس آب، رئیس برق‌و روسای سایر ادارات دولتی درمحل فرمانداری با حضور فرماندار قم تشکیل شود تا درباره واگذاری زمین مناسب و مجانی برای‌ایجاد ناحیه صنعتی قم تصمیم اتخاذ گردد . باید توجه داشت که‌زمین مورد احتیاج برای ایجاد یك قطب صنعتی حدود چهل تا پنجاه‌هکتار می باشد . ضمنا قرار شد که‌طرح تهیه گچ بصورت کیسه‌ای در قم بوسیله بخش خصوصی پیاده شود و علاوه برتامین گچ مصرفی‌داخل کشور مقداری نیز به خارج‌صادر شود ، در ناحیه صنعتی که قرار است درقم‌بوجود آید بیشترصنایع وابسته به ماشین سازی اراك، و سایر صنایع وابسته تهران،تمرکز خواهد یافت .

نیکسون ومسئله نفت خاورمیانه

*** فشار شرکت‌های نفت آمریکائی ، اتخاذ تصمیم درباره تغییر مقررات واردات مواد نفتی را به آمریکا ، بتاخیرانداخت**

*** فرانسه به نفت خاورمیانه چشم دوخته است**

نیویورك : جهانگیر افخمی

هفته گذشته سهام شرکت‌های نفت امریکا که در چند ماه اخیر تنزل فاحش کرده بود دوباره خریدار فراوان پیدا کرد. اوضاع سیاسی خاور میانه و تغییراتی که دولت امریکا قرار بود در مقررات واردات مواد نفتی بامریکا بدهد شرکت های نفت را از هر توسعه و فعالیت تازه‌ای باز داشت و در نتیجه از رونق سهام شرکت های نفت در «وال استریت » کاست .

از مدتها قبل هیئتی از طرف دولت امریکا مامور رسیدگی به واردات مواد نفتی شده بود واین هیئت پس از مطالعات فراوان نظریاتش رابرای مطالعه و تصمیم نهائی به کاخ سفید امریکافرستاد و همه منتظر بودند که در اوایل سال ۱۹۷۰ نیکسون در مقررات واردات نفتی که ۱۲٫۵ درصد از نفت داخلی است تغییراتی بدهدو شرکت های نفت دراین چند ماه اخیر ، پنهان و آشکار تا آنجائی که می توانستند در کنگره و مقامات دولتی فعالیت داشتند و در این هفته نتایج زحمت آنها تا اندازه‌ای آشکار گردید ورئیس جمهور امریکا اعلام داشت که‌برای مدتی تصمیم نهائی را به تاخیر خواهد انداخت تا مطالعات بیشتری بشود و همین خبر باعث ترقی‌سهام شرکت های نفت گردید.

شرکت های بزرك نفتی امریکا که هم در داخله کشور فعالیت دارندو هم وارد کننده نفت‌هستند. باندازه شرکت‌هائی که منحصرادر داخله‌امریکانفت استخراج‌میکنندو یااخیرا میلیونها دلاردرالاسکابرای استخراج نفت‌خرج کردندازتغییرات مقررات وارداتی لطمه نمیخورند و بطوری که در محافل نفتی شایع است بعوض تغییر در مقررات واردات نفتی دولت ممکن است به شرکت‌های نفتی پیشنهاد کند که ۳۰ سنت (یك‌دلار ۱۰۰سنت‌است) از قیمت هر بشگه نفت خام بکاهند و بطور تخمین ضرری که از این کاهش بدرآمدشرکت های نفت وارد میشود سالیانه درحدود ۱۰۵ میلیون دلار خواهد بود.

*** اعراب و یهودیان**

مشگل بزرگتری که شرکت های‌نفت‌امریکا باآن روبروهستند، اختلافات اعراب و یهودیان می - باشد دولت‌شوروی باکشور های عربی بخصوص مصرهمکاری‌نزدیك دارد و اسلحه و مهمات لازم رابی دریغ در اختیار مصر میگذارد و دولت امریکا خواه‌و ناخواه مجبور است برای برقرار کردن موازنه نیرو های طرفین به کشوراسرائیل کمك کند و در نتیجه اعراب که‌در خاورمیانه و شمال افریقا که‌صاحب ذخایر نفتی غنی هستند شرکت های نفت را تهدید کرده‌اند که اگر امریکا در سیاستش در کمك به یهودیان تغییراتی ندهد، ذخایر نفتی خودرا ملی خواهند کرد واز حمل نفت باروپا جلوگیری خواهند کرد.

*** فرانسه ونفت لیبی**

اگر بخاطر داشته باشید ژنرال دوگل در جنگهای شش روزه بین اعراب و یهودیان سیاست‌جانبداری اعراب را در پیش گرفت و از فرستادن هواپیما های فرانسوی به اسرائیل خودداری کرد، اخیرانیز تعدادی هواپیمای « میراژ»فرانسوی به کشور لیبی حمل شده است که توضیحات دولت فرانسه و چگونگی قرارداد بین دولتین روشن وقانع کننده نمی باشد و نشان میدهد که فرانسویان با اشتهای فراوان به نفت لیبی چشم دوخته‌اند و تمام امیدشان دراین است که رئیس جمهور امریکا همانطوری که به دولت اسرائیل وعده داده است هواپیما های جنگی برای یهودیان بفرستد و اعراب در مقابل، ذخایر نفتی‌شان راکه اکثرا در تحت اختیار شرکت های امریکائی است ملی کنند و فرانسه بتواند جای شرکت های نفت امریکا رابگیرد.

*** یگانه امید**

در حال حاضر ارتش که از افسران جوان ومتمایل به‌عبدالناصر تشکیل شده است اعلام داشته که چنانچه کشور های عربی سیاست جلوگیری از حمل نفت را اتخاذ کنند ، کشور لیبی باآنها همراهی خواهدکرد . درآمدشرکت های نفت امریکائی از نفت این کشور سالیانه در حدود ۶۰۰ میلیون‌دلار می باشد و شرکت های فرانسوی در لیبی توانسته‌اند بذخایر نفتی قابل ملاحظه‌ای دست یابند و بادر نظر گرفتن وسایل حمل ونزدیکی شمال افریقا باروپا میتوان باهمیت نفت این کشور برای رفع‌احتیاجات نفتی اروپا که صد در صداحتیاج به نفت خارجی دارد پی برد.

دولت فرانسه دراین اواخربرای بدست آوردن امتیازات نفتی در شیخ‌نشین های خلیج فارس و عربستان سعودی فعالیت فراوان نشان داده است ولی گویانتوانسته است به موفقیت هائی دست یابد و یگانه امیدش بدست آوردن امتیازات تازه‌ای‌پس‌ازخروج‌شرکت های امریکائی از خاور میانه و یا شمال افریقا میباشد.

*** رئیس جمهور امریکا**

چندی قبل رئیس جمهورامریکا خاطرنشان ساخت که ممکن است دولت امریکا برای کمك‌به‌اسرائیل تعدادی از هواپیما های « فانتوم» و «اسکای هاوك » که ازهواپیما های مدرن جنگی امریکاست به آن کشور بفروشد . نیکسون روی موقعیت حساس روز ، هنوزدستور اجرای این وعده را نداده است زیرا میداند با ارسال این هواپیما ها عبدالناصر و زمامداران دیگر کشور های عربی که میانه خوشی با آمریکا ندارند و آمریکارایگانه حامی و طرفدار یهودیان میشمارند برای صدمه زدن باین کشور ، سیاست جلوگیری در صدور نفت راپیش خواهندگرفت .

نیکسون‌علاوه‌بر مشکلات خارجی در حمایت از کشور اسرائیل ،در داخله کشور با دردسر دیگری روبرو است یهودیان در آمریکا و مخصوصا در چندشهر بزرك که نیویورك از آن جمله است صاحب نفوذو اقلیت قوی میباشند.شهردار و نمایندگان کنگره و سناتورهای این شهر ها برای این که‌بتوانند از آراء یهودیان استفاده کنند معمولا روی خوشی به زمامداران کشور های عربی و یا زمامداران کشور های ضد اسرائیل نشان‌نمی دهند . رئیس جمهور فرانسه دراین روز ها برای ملاقات بارئیس‌جمهور امریکا باین کشور آمده است و نیکسون می کوشد تا آنجائی که ممکن است برای پر کردن‌شکافی که در گذشته در زمان ژنرال‌دوگل بین امریکا و فرانسه بوجود آمده بود اقدام کندولی‌یهودیان‌امریکائی و شهردار هاو نمایندگان شهرهائی که یهودیان در آنها آراء فراوان دارند باین مسافرت رئیس جمهور فرانسه، پس از فروش هواپیماهای « میراژ»به کشور لیبی روی خوش نشان نمیدهند و شهردار نیویورك علی‌رغم فشاری که دولت نیکسون برای پذیرائی از رئیس جمهور فرانسه آورده است حاضر نشد رسما از رئیس جمهور فرانسه پذیرائی کندو عده‌ای‌ازنمایندگان کنگره برای اعتراض به سیاست فرانسه ، از حضور در جلسه کنگره که رئیس جمهور فرانسه در آن شرکت میکند خودداری خواهندکرد.

نیکسون در موقعیت فعلی نمی‌تواند در مقابل سیاست شوروی خودرا از خاورمیانه کنار بکشد و از طرف دیگر نمی خواهد که شرکت های نفت امریکائی که‌درخاورمیانه امتیازات نفتی فراوان دارند با سیاست عدم صدور نفت‌روبروشوند و نفوذ روسیه در کشور های‌عربی توسعه یابد.

ساختمان مرکز صنایع دستی

عملیات ساختمانی ، ساختمان وابسته به وزارت اقتصاد ، که از هشت طبقه مرکز صنایع دستی چندی قبل متوقف شده‌بود ،محددا شروع شد . احتمال میرود که عملیات ساختمانی بنای مذکور که در خیابان ویلا قراردارد ،تاتیر ماه سال آینده خاتمه‌یابدو دراین ماه‌ادارات مرکزصنایع دستی‌باین ساختمان انتقال پیدا کنند .

باید توجه داشت که در طبقه اول و دوم نمایشگاه و فروشگاه مرکز صنایع دستی قرار خواهد داشت و در شش طبقه بعدی آن ادارات وابسته‌بمرکز مستقرخواهد شد .

با تشکیل نمایشگاه وفروشگاه جدید مرکز صنایع‌دستی‌در تهران دارای سه فروشگاه و نمایشگاه خواهد شد .

شرکتها

* جهت ایجاد استودیو عکس‌و وارد نمودن لوازم مورد نیازعکاسی از خارج، شرکتی بنام شرکت تضامنی «موگت » باسرمایه دو میلیون ریال‌در تهران تاسیس شد.

* در شهرستان بندر عباس ، شرکتی بانام شرکت تعاونی‌مصرف و مسکن کارکنان دولت‌تاسیس‌شد که هدف این شرکت تهیه‌مایحتاج زندگی و تهیه مسکن وساختمان و تعمیر مسکن و اعطاء وام‌و کمك به اعضاء شرکت تعاونی مصرف‌و مسکن کارکنان میباشد.

* برای‌انجام عملیات استخراج واکتشافات و بهره برداری از معادن ، شرکت معادن بامسئولیت محدود تاسیس یافت .سرمایه این شرکت مبلغ دو میلیون ویکصد هزار ریال است که تماما پرداخت شده است.

*شرکت «تی،ام، دی» بامسئولیت محدود و باسرمایه دوازده میلیون ریال در شهرستان مشهد درمحل سینما هما تشکیل شد. منظور از ایجاد شرکت انجام امور فیلم و سینما و کار های‌مربوط و مشابه ان میباشد.

همزمان با تاسیس این شرکت در مشهد ، شعبه آن نیز درتهران شروع بکارنمود.

*** انحلال شرکت‌ها**

شرکت «تهران استیل »بامسئولیت محدود و شرکت تجارتی «حامی » با مسئولیت محدود ، منحل گردید و اوراق‌و اموال و دارائی و دفاتر شرکت ها در اختیار مدیر تصفیه قرار گرفت .

*** تغییرات شرکت‌ها**

سرمایه شرکت سهامی« اسوکولا» از مبلغ سی میلیون ریال به سی‌و پنج میلیون ریال افزایش پیداکرد. طی انتخاباتی که در شرکت سهامی تاسیسات ساختمانی«تسیس» انجام گرفت‌هیئت‌مدیره آن‌شرکت تغییر یافت .

کمك به دامداران

بمنظورحمایت‌بیشتر از دامداران کشور و تولیدبیشتر فرآورده‌های لبنی در نظر است مواد موردنیاز برای تغذیه دام از قبیل علوفه ، سبوس، کنجاله، تفاله چغندر کارخانه های دولتی خریداری شده و به قیمت نازل در اختیار دامداران قرار داده شود. ضمنا براساس قراردادی که اخیرابوسیله شرکت سهامی صنایع شیرایران باچندبانك منعقد شده‌است و بزودی بمرحله اجرا گذاشته خواهد شد دامداران میتوانند وام موردنیاز خود را باتضمین این شرکت از بانك های‌مذکور دریافت دارند . این وام که صرفا بمنظور توسعه امور دامداری‌و اجرای برنامه های بهداشتی‌وتامین غذای کامل‌دام‌وافزایش‌تولید فرآورده های لبنی بدامداران پرداخت میشود ، به اقساط طویل‌المدت و بتدریج از بهای شیر تحویلی روزانه دامداران به‌شرکت کسرخواهدشد.

حمل کالای صادراتی از بوشهر به استرالیا

کشتی «چاندپارا» m.s. «CHANDPARA»

کشتی «چاندپارا» قرار است روز۲۱ اسفند ماه جاری برای تخلیه کالای وارداتی به بوشهر برسد وضمن اینکه تخلیه‌میکند کالای صادراتی‌نیز بمقصداسترالیابارگیری میکند .

بازرگانان محترم‌که کالابمقصدسیدنی - ملبورن دارند به شعبات این شرکت در تهران - بوشهر وخرمشهر مراجعه‌فرمایند

شرکت گری مکنزی محدود

تهران: تلفنهای ۹ر۳۱۴۱۵۶ نماینده کشتیرانی بی آی

۱-۷۸۴۱۰

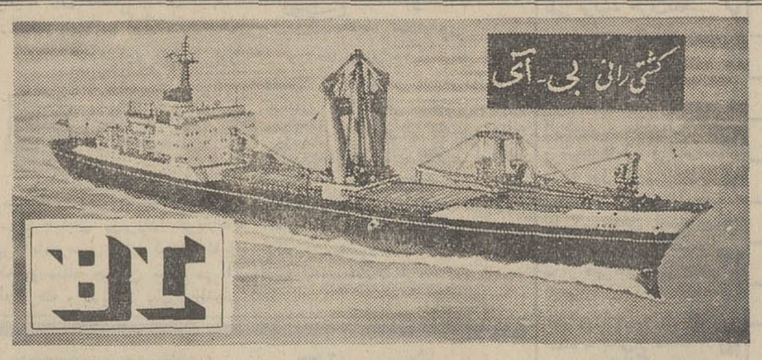

حمل کالای صادراتی : ازخرمشهر به ژاپن

کشتی «ناردانه» m.s. «NARDANA»

کشتی «ناردانه» که در حال حاضر درخرمشهر مشغول تخلیه است برای بارگیری کالای صادراتی نیزآماده میباشد آقایان بازرگانان محترم که کالا بمقصد :

هنك‌کنك - ژاپن - سنگاپور - پنانك - پرت سوییتن هم

دارند لطفا به شعبات این شرکت‌درتهران و خرمشهر مراجعه نموده وترتیبی اتخاذ فرمایند تاکالای ایشان بموقع پای‌کشتی حاضر باشد . کشتی سعی دارد تا ۱۸ اسفند د رخرمشهر بماند .

شرکت گری مکنزی محدود

تهران تلفنهای ۹ر۳۱۴۱۵۶ خرمشهر تلفن ۲۷۵۰

آ-۷۸۴۳۴

تلفن ۶۰۰۳۵

MEKALEUM CO

شرکت ایران

مالئوم

خیابان شاه ساختمان آلومینیوم طبقه دوم

استخدام

دکتر داروساز جهت تهران و شهرستانهامورد نیازاست۳۳۶۴۵۰
۲۴-۲۶ آ-۴۵۳

شرکت سهامی تولیدی‌روغن موتور جهان

به یك نفر کمك حسابدار خوش‌خط باسابقه که از عهده نوشتن دفاتر روزنامه کل و معین برآید وهمچنین بیك نفر کارمند دفتری دیپلمه نیازمند میباشد واجدین شرایط میتوانند از ساعت ۸ صبح تا ظهر درمحل شرکت واقع در خیابان تخت‌جمشید مقابل شرکت نفت جنب بانك پارس پلاك ۱۷۱ مراجعه نمایند .
۱-۳ آ-۷۷۹۶۲

اوپراتور

یکنفر اوپراتور دوشیزه یا بانو برای ماشین های حساب N.C.R واولیوتی باشرایط زیر مورد احتیاج است :
۱- حد اقل دیپلم کامل دبیرستان .
۲- آشنائی بزبان انگلیسی.
۳- اشخاصیکه‌حد اقل یکسال سابقه کار داشته باشند حق‌تقدم دارند .
خواهشمند است‌بدفتر کارخانه ویلای شمالی ساختمان شماره۳۴۵ طبقه چهارم دوپار بین‌ساعات ۱۹ تا ۲۱ بعد از ظهر مراجعه‌نمایند.
۱-۳ آ-۳۶۰۹۵

چند نفر مهندس استخراج

معدن برای کار در معادن کرومیت فاریاب و اسفندقه مورد احتیاج است داوطلبان به تلفن ۴۶۷۶۷ و آدرس زیر مراجعه فرمایند . خیابان شیراز کوی لطیفی شماره ۳۴
۱-۳ آ-۳۶۱۰۵

کارگر خیاط کت‌دوز

شرکت سهامی لبا س‌مردان‌به پنج نفر کت دوز کامل مردانه احتیاج داردطالبین برای اطلاع بیشتر بخیابان کاخ‌جنوبی کوچه هلالی ۱۴ مراجعه فرمایند تلفن ۴۱۷۴۲
۱-۳ آ-۵۲۵۷

به‌چندنفر دوشیزه

یابانوی باسواد حداقل دارای سیکل‌اول نیازمندیم تلفن۶۴۹۹۹
آ-۳۶۲۹۱

یك نفر کارمند دفتری خوش خط و بااستعداد آشنا بامور تجارتی برای تمام وقت موردنیاز است تلفن ۳۰۴۲۹۸ ساعت ۲الی ۳ بعد از ظهر
آ-۷۸۳۹۰

۱۵ نفر دیپلمه

علاقمند بحسابداری پس از یك دوره کارآموزی یکماهه مشغول بکار خواهند شد تلفن ۳۳۵۰۴۰
۱-۵ آ-۵۲۸۷

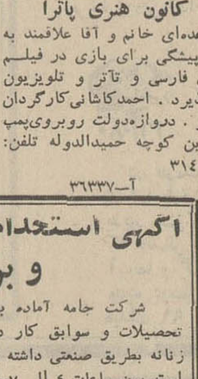

شرکت سهامی خوراك توزیع کننده‌محصولات مینو برای‌قسمت فروش خود بتعدادی فروشنده‌مرد باشرایط ذیل احتیاج دارد :
۱- حداکثر سن ۲۵ سال
۲-تحصیلات حدود سیکل‌دوم
۳- داشتن برك خاتمه خدمت یا معافی دائم غیر پزشکی
۴- داشتن تضمین مالی
۵- داشتن صحت مزاج
افراد باتجربه حق‌تقدم خواهند داشت . واجدین شرایط میتوانند برای انجام مصاحبه از ساعت۸ صبح الی ۶ بعد از ظهر روزشنبه ۱۶ر۱۲ر۴۸ بساختمان مینوکیلو متر ۱۴ جاده شمالی کرج مراجعه نمایند .
۱-۴ آ-۷۸۲۸۴

یك مستخدم زن

یا یك زن و شوهر که‌خانه‌داری بدانند برای اداره منزل یکنفر آقامورداحتیاج است تلفن۶۰۰۶۲
۱-۳ آ-۵۲۹۳

بدو نفر نوازنده ارك وگیتار

باس نیازمندیم بتلفن ۸۹۰۱۴۸ مراجعه فرمائید .
آ-۳۶۳۱۵

کانون هنری پاترا

عده‌ای خانم و آقا علاقمند به هنرپیشگی برای بازی در فیلم های فارسی و تآتر و تلویزیون میپذیرد . احمدکاشانی کارگردان تآتر . دروازه‌دولت روبروی‌پمپ بنزین کوچه حمیدالدوله تلفن: ۳۱۴۵۳۹
آ-۳۶۳۳۷

یك نفر خدمتکار زن

که آشپزی و خانه‌داری بداند مورد نیاز است تلفن ۸۸۲۱۱۵و ۸۶۸۱۱
۱-۵ آ-۵۲۳۴

آگهی استخدام

یك شرکت وابسته بدولت تعدادی دیپلمه هنرستان صنعتی رشته های برق - و مکانیك که خدمت وظیفه را انجام داده یا معافیت دائم داشته باشند و نیز سن آنها حداکثر سی سال باشد از طریق‌مسابقه و آزمایش‌استخدام مینماید .
داوطلبان میتوانند تقاضای خود را با ذکر نشانی کامل حداکثر تا تاریخ ۲۵ر۱۲ر۱۳۴۸ بصندوق پستی۳۴۳۷ ارسال‌دارند.
۱-۳ آ-۷۸۰۰۸

آرایشگر پوستیژ کمپانی‌فینسی‌واردکننده و سازنده پوستیژ به آرایشگر با تجربه فقط درامور میزانپلی پوستیژ باحقوق مکفی نیازمند است .

همه روزه از ساعت ۲ تا ۹ بعد از ظهر به آدرس گیسوی فینسی خیابان پهلوی پائین تر از پارك ولیعهد (بین کوچه بهرامی و بیدی) مراجعه‌فرمایند
۱-۲ آ-۵۲۶۴

IRAN INTERANSPORT

requires Chief Accountant, not older than 50, with excellent knowledge of English and Farsi bookkeeping. He must be aware of all financial questions, fluent English or German spoken as well as written. Phone 67913-67773 Between 5-7 p.m.

شرکت سهامی کارخانه های صنعتی آزمایش استخدام میکند چهار نفر تحصیلدار با شرائط زیر :
۱- دارای تحصیلات سوم متوسطه
۲- دارابودن ضامن معتبر
۳-دارا بودن گواهینامه‌موتور
حائزین شرایط به کارگزینی کارخانه های صنعتی آزمایش واقع در کیلومتر ۱۲ جاده‌آبعلی سه راه آزمایش مراجعه فرمایند.
۱-۲ آ-۷۸۳۶۴

شرکت سهامی بیسکوپرس بیك نفر کمك حسابداریکه سابقه حسابداری داشته باشد احتیاج دارد اشخاصیکه دارای دیپلم ریاضی هستند مقدمند واجدین شرایط میتوانند روز چهارشنبه ۱۳ر۱۲ر۴۸ از ساعت ۱۰ الی۱۲ بدفتر شرکت واقع در خیابان بوذرجمهری‌غربی ساختمان‌گرجی مراجعه فرمایند .
۱-۲ آ-۷۸۳۰۴

استخدام حسابدار با تجربه با حقوق مکفی

یك‌شرکت‌صنعتی معظم احتیاج به تعدادی حسابدار با شرائطزیر دارد :
۱- حداقل دارای پنج سال سابقه‌کار و تجربه مفید .
۲- بتواند عهده‌دار مسئولیت واحدی از حسابداری این‌موسسه بشود .
۳- کسانیکه دارای سابقه‌کار مفید و تحصیلات عالی باشند مقدمند .
۴- حداکثر سن چهل سال بیشتر نباشد .
واجدین شرائط فوق الذکر مشخصات خود را همراه با یك قطعه عکس براهنمای شماره۷۶۸ روزنامه اطلاعات ارسال دارندتا ترتیب مصاحبه با آنها داده‌شود.
توجه‌فرمائید کلیه درخواستها محرمانه خواهد بود و درصورت عدم لزوم بآدرس ذکر شده عودت داده خواهد شد .
۱-۳ آ-۳۶۲۸۱

شرکتی برای فروش کالای

خوداحتیاج بچند نفرفروشنده باتجربه دارد قبل از ظهر ها تلفن ۲۴۵۳۴
۱-۲ آ-۵۲۹۴

دکتر داروساز یا مجاز

جهت‌مسئولیت‌تمام وقت‌داروخانه در تهران نیازمندیم تلفن۳۵۲۶۸۸
۱-۲ آ-۳۶۲۴۹

برای کمك به نگاهداری

دو طفل نوزاد احتیاج بیك‌بانویا دوشیزه پرستار تمام وقت‌میباشد بتلفن ۴۴۱۶۲ مراجعه‌فرمائید.
آ-۳۶۳۱۷

اگهی استخدام متصدی طرح و برش

شرکت جامه آماده بخدمت یك نفر خانم که دارای تحصیلات و سوابق کار در قسمت طرح و برش لباس‌های زنانه بطریق صنعتی داشته باشد نیازمند است . خواهشمند است بین ساعات ۴ الی ۷بعداز ظهر بنشانی خیابان‌محمدرضا شاه خیابان انوری شماره ۲۰ مراجعه فرمائید .

هواکش هیتاچی

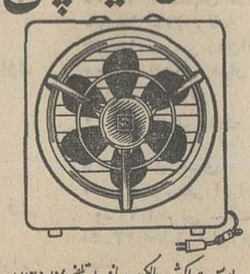

هوای ناسالم وکثیف بتدریج ایجاد مسمومیت های خطرناك میکند

نصب هواکش هیتاچی

دراطاق خواب و پذیرائی صددرصد مسمومیت هوارا ازبین میبرد .

نصب هواکش هیتاچی

۶ ساعت پس از اطلاع تلفنی شما

بورس هواکش - مالکی - دروازه دولت تلفن ۷۵۶۵۸۷

جوانی که مجرب در امور حفاظت

و تامین کارخانجات‌شیمیائی بوده و درجه مهندسی داشته‌باشد (دارندگان درجه مهندسی دررشته حفاظت و تامین از کشور های خارج مقدمند) بطور تمام وقت در تهران با حقوق مکفی‌استخدام میشود داوطلبان مشخصات کامل خودرابا یك قطعه عکس بصندوق پستی شماره ۲۰۴۴ تهران ارسال فرمایند .
آ-۵۲۹۰

بیك بانو یا دوشیزه

پرستار بچه که تجربه کافی داشته باشد خیلی فوری‌نیازمندیم تلفن ۶۲۸۱۷۷ طبقه سوم
آ-۳۶۳۴۵

شرکت تبلیغات ولوله

بتعدادی زن و مرد جهت ویزیتوری احتیاج دارد
از داوطلبان خواهشمند است‌به آدرس خیابان تخت جمشید بین بهار و روزولت‌طبقه‌فوقانی‌بانك تجارت خارجی مراجعه فرمایند.
۱-۳ آ-۵۲۸۹

سکرتر انگلیسی برای بعد از ظهرها

و یکنفر تلفنچی برای تمام‌روز موردنیاز است نشانی . خیابان شمیران‌نبش شهناز چهار ساختمان پارلند شرکت فم .
۱-۲ آ-۵۲۸۲

چند طراح و نقاش ورزیده تبلیغاتی

با حقوق و مزایای عالی استخدام میشود سازمان کاسپین خیابان پهلوی بالاتر از سینما اتلانتیك روبروی پمپ بنزین خیابان نوربخش شماره ۱۹ تلفن های۶۲۵۱۲۰ و۶۲۶۴۹۸و۶۲۷۷۷۲
۱-۳ آ-۵۲۸۱

سالن آرایش و زیبائی نسیم

بچند نفر دوشیز کارآموز در فن‌آرایش گیسو وزیبائی‌نیازمند است لطفا بتلفن ۸۹۰۹۱۰مراجعه فرمائید .
۱-۲ آ-۵۲۷۸

شرکت سهامی تولید دارو

افراد واجد شرایط زیرین را بطور تمام وقت در تهران‌استخدام میکند .
۱- دکتر داروساز مرد جهت لابراتوار
۲- لیسانسیه بازرگانی یا علوم اداری مرد .
۳- لیسانسیه اقتصاد مرد فارغ‌التحصیل از دانشگاه پهلوی شیراز و یا خارج
۴- مترجم زبان انگلیسی با آشنائی کامل بماشین نویسی فارسی و لاتین (زن)
داوطلبان میتوانند از ساعت ۱۴ الی ۱۶بکارگزینی این‌شرکت واقع در خیابان نادری چهارراه یوسف آباد پلاك ۲۴۷ مراجعه فرمایند .
آ-۳۶۲۹۵

شریك

یکنفر واسطه املاك یا شریك نیازمندیم ۴۲۳۸۲
۱-۳ آ-۵۲۹۱

جویای کار

خانمی مسلط بامور منشی‌گری جویای کاراست تلفن ۷۹۳۲۲۲

گمشده !

چك شماره ۴۴۴۹۰۸ بانك پارس شعبه شهناز بمبلغ چهار هزار ریال سررسید ۱۰ر۱۲ر۴۸ دروجه حامل مفقود شده و از درجه اعتبار ساقط است .
آجودان پور

چك شماره ۱۱۱۰۳۰ از حساب شماره ۱۷۰۸۵۶ بانکملی باجه‌کاخ بمبلغ هفتاد هزار ریال بتاریخ ۱۶ر۱۲ر۴۸ بنام کاظم دانش نیا مفقود گردیده چك مزبور از درجه اعتبار ساقط و باطل است

عسکر داودی (عکس بالا) شش ساله از روز شنبه ۹ر۱۲ر۴۸ در امامزاده حسن گم شده هرکس اطلاعی از نامبرده داردخواهشمند است‌بنشانی‌خیابان قزوین‌ایستگاه سلیمانیه خیابان هدایت کوچه ستاره پلاك ۴۸ یا بکلانتری ۱۱ خبر دهد .

رستورانهای خانوادگی

پهلوی تلفنهای ۸۹۲۲۸۱ ۸۹۲۲۸۲ - ۸۹۲۲۸۳

سالن‌چلوکبابی‌داریوش تلفن ۷۸۲۴۱۲

جاده تهران‌نو ، بالاتر از گروهان ژاندارمری ایستگاه داریوش روزهای تعطیل ازصبح آماده است

رستوران وجوجه‌کبابی بیتا

تنها مکانی است که با خانواده خود میتوانید در محیطی آرام غذای سالم صرف نمائید .
جاده پهلوی چهارراه‌پسیان تلفن ۸۹۱۶۸۷

به عده‌ای خانم وآقای تحصیلکرده جهت توسعه یك امر فرهنگی باحقوق ومزایای‌مکفی احتیاج است .

کسانیکه بیك زبان خارجی آشنائی و تحصیلات فوق دیپلم داشته باشند حق تقدم دارند .

داوطلبین همه روزه ازساعت۱۱ الی۱۳ تا تاریخ ۱۴ اسفندماه جهت مصاحبه حضوری به اول‌خیابان روزولت‌ساختمان‌جم طبقه‌چهارم شماره ۴۰۱ تجهیزات فرهنگی‌ایران مراجعه نمایند .
۱-۲ آ-۵۲۹۲

آگهی فروش اشیاء اسقاط

شرکت واحد اتوبوسرانی عمومی تهران وحومه اشیاء فرسوده و اسقاط خود را بشرح زیر از طریق مزایده بفروش می رساند :

۱- لاستیك روئی باندازه های مختلف ۸۶۷۶ حلقه
الف - تیوپ ۸۰۰۰ حلقه
ب- نوار ۲۵۰۰ حلقه
میزان سپرده برای هر سه فقره شصت وهفتهزار ریال (۶۷۰۰۰)

۲- بشگه بزرك ۲۱۰ لیتری ۳۰۰۰ عدد میزان سپرده ۱۵۰۰۰ ریال

۳- جیپ ویلیز چهار دستگاه میزان سپرده ۱۲۰۰۰ ریال

خریداران می توانند همه روزه بانبار اسقاطشرکت واقع در نارمك مراجعه ضمن بازدیداشیاء مزبورصورت مربوطه را نیزدریافت نمایند .

پیشنهاد دهندگان باید برای هریك از موارد سه‌گانه مزایده پیشنهاد جداگانه و مجزا تسلیم‌دارند. پیشنهاد دهندگان بایستی میزان سپرده تعیین شده‌را وجه نقد به حساب شماره ۱۵۰۴۰ شرکت در بانك مرکزی تودیع یا معادل آن اسناد خزانه بصندوق شرکت تسلیم و رسید ماخوذه را ضمیمه پیشنهادخود نموده در پاکات سربسته و لاك‌و مهر شده (که روی آن جمله مربوط به مزایده یکی از موارد سه‌گانه لاستیك . بشگه. جیپ‌قید شده باشد) تاساعت ۱۰صبح روز پنجشنبه ۲۸ر۱۲ر۴۸ بدفتر شرکت واقع درنارمك تسلیم و رسید دریافت دارند .

پیشنهادات واصله در ساعت ۱۰½ صبح همانروز باز و قرائت خواهد شد حضور پیشنهاد دهندگان یا نمایندگان آنها در کمیسیون آزاد است .

به پیشنهادات فاقد سپرده و مشروط و مبهم و یا اینکه بعد از ساعت مقرر واصل گردد بهیچوجه‌ترتیب اثر داده نخواهد شد .

سپرده نفر اول و دوم حائزین حداکثر قیمت تا قطعیت معامله نزد شرکت باقی خواهد ماند در صورت استنکاف از انجام معامله سپرده تودیع شده اوبدون هیچگونه تشریفاتی بنفع شرکت ضبط خواهد شد . چنانچه برنده مزایده حداکثر تا ۵ روز پس از ابلاغ کلیه بهای مورد معامله را بصندوق شرکت پرداخت ننمایند ویا اینکه در مدت ۷روز اجناس خریداری شده را از انبارشرکت تحویل نگیرد سپرده تودیع شده او بنفع شرکت ضبط خواهد شد .

پرداخت کلیه هزینه ها قانونی از قبیل حمل اشیاء . درج آگهی. حق کارشناس و هرگونه عوارض ومالیات متعلقه بعهده برنده مزایده خواهد بود .

شرکت در رد یا قبول یك یا کلیه پیشنهادات مختار است .

شرکت واحد اتوبوسرانی تهران و حومه

نیازمندیها

خرید و فروش اثاثیه

خرید

فرش کیهان تلفن ۷۶۴۷۷۶
خریدار انواع فالی وقالیچه در منازل میباشد لطفا یادداشت فرمائید برای معاملات همه نوع فرش با تلفن ۷۶۴۷۷۶ فرش کیهان مکالمه فرمائید خیابان رودولت میدان ۲۵ شهریور
۱ـ۳۶ آـ۴۶۳۲

فرش رضوی تلفن ۷۶۴۸۰۰
خریدار انواع فرشهای کهنه و نو صادراتی سنگین قیمت و فروشنده بهترین فرش های نو کاشان دوزولت میدان۲۵شهریور

فروشگاه‌شایان۶۱۳۳۸۱
تلفنی خریدار هر نوع فالی قالیچه کهنه‌نوجهت صادرات بحجال‌تلویزیون اجاق‌گاز لباسشوئی .

نمایشگاه فرش گلشن‌تلفن ۶۲۱۴۲۱
همه‌نوع فرشهای کهنه‌خریداریم وهمه رقم فرش نو موجودمیباشد فرشهای کهنه با نو معاوضه‌میشود خیابان پهلوی بالاایستگاه بیمه جنب بانك ملی یوسف‌آباد .

فروشگاه فرش طوسی
فرشهای کهنه‌و نوسنگین قیمت شما را جهت صادرات ازسایرین بهتر میخرد : تلفن ۷۵۹۰۲۹

فرش‌اردیبهشت تلفن۶۸۱۶۴
بمدیریت اسماعیل اسدی
فرشهای کهنه و سنگین قیمت جهت صادرات نقدا خریداریم.

فرش ملك ـ باغ‌صبا
تلفنهای ۷۶۴۶۱۷ و ۶۲۱۴۱۵
همه رقم فرش نو موجود ودرضمن فرشهای کهنه ونو شما را نقدا جهت صادرات باروپا خریداریم

فرش محسن
فرشهای کهنه ونو شما نقدا خریداری ومعاوضه میشود تلفن ۶۰۹۴۰
سیمتری‌بین‌شاه وحشمت‌الدوله

فروشگاه ایران فرش
تلفن ۷۷۴۹۷۲
کلیه لوازم شما بهر مبلغ‌باشد بیشتر از سایرین نقد خریداریم

فرش بیستون
تلفنهای ۶۲۱۷۸۵ و ۶۱۳۱۰۰
خرید و فروش و معاوضه انواع فرش‌نو و کهنه امیر آباد شمالی مقابل پارك فرح ایستگاه منبع
آـ۵۰۵۴ ۱ـ۲۶

فروشگاه و نمایشگاه آسیا
یخچال ـ تلویزیون ـ اجاق گاز و فرش شما را عادلانه خریداریم شاه چهار راه پیروز تلفن ۶۱۲۸۳۲
۱۳ـ۲۶ آـ۴۸۴۱

فرش خواجه‌نصیر
تلفن ۷۲۶۹۰
خریدار فرشهای کهنه و نو در منازل خیابان خواجه‌نصیر

فروشگاه فرش صفا
تلفن۳۵۲۸۷۶
کلیه لوازم منزل شما رادر اسرع وقت با اطلاع تلفنی در محل با قیمت عادلانه خریدار است.

فرش جعفری شمیران
بهترین خریدار فرشهای نووکهنه تلفن ۸۳۱۲۱

فروشگاه خالقی تلفن‌های ۳۰۳۰۸۰ و ۳۵۲۰۹۰
فرش‌کهنه‌و نوو‌یخچال ،تلویزیون لوازم منزل شما را خریداریم .

فرش زمرد
فرشهای کهنه شما را بنقدابقیمت عالی خریداریم معاوضه‌فرش‌نوبا کهنه خیابان پهلوی تلفن۶۲۹۶۸۴

فروشگاه آرمان تلفن ۶۹۶۴۳
بهترین خریدار تلویزیون فرش چراغ گاز و هر نوع‌یخچال‌نفتی

فرش فروردین تلفن ۴۳۰۸۵
بهترین خریدار فرشهای کهنه‌و نو

فروشگاه بختیاری تلفن ۷۵۹۳۳۹
بهترین خریدار کلیه لوازم‌منزل

فروش دست اول

فروشگاه نوید ۷۶۳۸۵۲
فروشنده و خریدار لوازم زندگی روزولت‌چهارراه‌تخت طاوس
۱ـ۱۰ آـ۵۲۲۶

محصولات تولیدی جواهریان
اجاق گاز ـ ترموس ـ سماور بخاری ـ بازاد حاجب‌الدوله
تلفن ۲۴۴۰۱
آـ۵۱۷۳ ۴ـ۶

فروش دست دوم

یکدست مبل درجه یك‌نو یخچال وگاز واثاث‌منزل بعلت مسافرت بخارج به فروش میرسد. ازساعت ۹ صبح تا ۶ بعداز ظهر خیابان پهلوی روبروی نمایشگاه جنب رستوران ریویراکوچه فرخاردست راست شماره ۳
۱ـ۲ آـ۵۲۸۰

انواع لباس زنانه ایرانی و خارجی با قیمت ارزان۷۹۳۳۱۵
۱ـ۴ آـ۵۲۹۵

گازسوز دنیا زشما

ایران گاز
«پخش کار»
۴۶۷۶۶ـ۴۴۸۰۲
۶۹۷۴۵
«دایره‌فروش»
۶۱۲۴۷۱

پخش‌گاز شرکت‌بوتاگاز
از ۷صبح تا ۸ شب تلفن های ۳۳۳۲۲۳ـ ۳۳۲۳۸۹ .

شرکت سوپرگاز
مجهزترین پخش گاز تلفنهای ۹۵۲۴۳۹ ـ ۹۵۰۸۵۰ ـ ۹۵۰۱۹۱ ـ ۹۶۲۹۰۵ از ساعت۶٫۵ صبح الی ۹ شب آماده هرگونه سفارش گاز و سرویس میباشد .

ایران گاز
همه روزه از ساعت۶٫۳۰ صبح الی۱۱شب
تلفن‌پخش‌گاز ۳۰۷ تا ۳۱۱۳۰۱

سرویس پخش‌گاز جنرال
تلفنهای: ۹۵۸۲۵۲-۹۵۷۶۹۳ و ۹۵۹۲۶۴-۹۵۷۷۹۴
پخش گاز در تمام ایام هفته

پخش‌گاز شرکت‌بوتاگاز
از ۷صبح تا ۸ شب تلفنهای ۹۵۳۵۱۵، ۳۳۸۲۲۲، ۳۳۸۲۲۱ و ۳۳۲۹۲۴ آماده قبول خدمات مشتریان محترم خود در تهران میباشد

شرکت پرسی کار
از ۷صبح تا ۱۰ شب تلفنهای ۶۴۵۹۱ و ۴۷۲۴۷ - ۴۷۹۹ خواهشمند است تلفنهای خود را بدقت مراجعه فرمائید ۶۵۲۴۰

فروشگاههای اثاثیه

سرویس مبل شوئی نوین
نظافت مبلمان فرش موکت با دستگاه اتوماتیك مواد خارجی درمنزل تلفنهای ۲۷۲۹۰ـ۶۲۴۹۰۰ و ۶۳۲۸۰۶

شستشوی مبل و فرش‌ساحل
نظافت مبلمان و پلیش موکت دستگاه برقی دد جای خود ۹۵۶۵۶۵

شستشوی مبل‌و فرش گلین سرویس مهر مبتکر وپیشرو
نظافت مبل و فرش در جای‌خود با مواد آزمایش شده با دستگاه منحصر بفرد تلفن ۹۵۲۵۴۶

دوراکلین سرویس آناهیتا
خشك‌شوئی مبل و فرش‌وموکت درجاتلفن۷۹۵۳۰۷و۷۹۱۵۶۸

دوراکلین سرویس ، بین‌المللی امریکا وابسته بکارخانجات‌ناول ماسترایران مبلمان ، فرش ، موکت شما را با آخرین مند متداول در آمریکا با اصول فنی مثل گل تازه و در اسرع‌وقت در منزل شما تحویل می نماید تلفنهای ۷۵۸۳۹۵ و ۷۵۸۳۹۶ و ۷۳۶۸۳

کارخانه قالیشوئی ادیب
مجهز بکلیه وسایل ۹۵۸۹۵۰
۳ـ۳۶ آـ۵۲۴۲

کارخانه قالیشوئی داوید
با ۱۵ سال سابقه ونجر به کامل فردوسی ۱۳۱ تلفن ۳۱۲۵۴۲

شستشوی مبل و فرش ژاکلین در جای خود ـ ۹۵۸۹۵۰

تعمیرات

تعمیرگاه تلویزیون‌الکترون تلفن ۷۲۳۶۸۳
تعمیر تلویزیون های R.C.A شاوب لورنس ـ تلفنکن سیرا فیلیپس ـ وسایر مارکها ونصب کنودتور و آنتن تمام کانال با سرویس مجهز سیار بویژه شمیرانات .

اهم‌الکترونیك سرویس
تعمیر تلویزیونهای شاوب لورنس R.T.I فیلیپس ـ تلفنکن گروندیك‌و کنودتور تلفن ۶۴۸۱۷

یگانه تعمیرگاه مجهز R.T.I. - R.C.A فیلیپس . شاوب‌لورنس تلفونکن . وستینگهاوس بلاپونکت و تلویزیونهای اروپائی و آمریکائی . تلفن ۶۹۵۱۰۴ و ۴۲۷۳۳

سرویس تلویزیون گارانتی تلفن ۶۲۸۴۷۱
سرویس سیار R.T.I-R.C.A شاوب لورنس . صبا ، مدیاتور جنرال‌الکتریك ، تلفونکن ، سیرا و سایر مارکها و نصب کنورتوردر تهران بویژه شمیرانات

تلویزیون سرویس‌خاورمیانه
تلفن ۳۳۳۳۱۷ تعمیر تلویزیون های R.C.A بلاپونکت و دمونت R.T.A فیلیپس با سرویس سیار
۱ـ۱۰ آـ۴۸۶۱

غرب‌الکترونیك
تعمیر انواع تلویزیون و نصب کنورتود اتوماتیك آلمانی ۳۰٪ تخفیف با سرویس سیار تلفن ۷۵۴۵۰

تعمیرگاه تلویزیون‌حمید
R.T.I-R.C.A شاوب‌لورنس نصب‌سیستم‌صوتی‌برای بیمارستان ها وهتلها تلفن ۳۱۳۱۴۷

شرکت‌تلویزیون‌سرویس
آر سی آ R.C.A تعمیر انواع تلویزیون ۳۱۲۲۷۸ و ۳۱۳۲۶۲

شرکت‌مهندسین‌تلویزیون
باکارمزد کم سرویس کامل تعمیر انواع تلویزیونها و دستگاه های برقی تقویت لامپهای تصویر با دستگاه مدرن تلفن ۶۱۱۲۳۴

تعمیرگاه یخچال فریجیدر
تحت نظر متخصصین ورزیده با۳۰ سال سابقه در امور یخچال ضمنا لوازم یدکی موجود تلفن ۷۲۳۳۶

بخاری
تکنیسین آریا ۷۶۴۶۰۸
سرویس بخاری‌آبگرمکن

کولر
نصب کولر
و کانال‌کشی ساختمان۷۶۵۲۶۴
نصب کولر
نقدو اقساط‌تلفن ۷۸۰۱۲۵

نمایشگاههای مبل

پیراهن مبل ۴۲۹۵۰۴
سویض پارچه مبل ۳۳۹۵۰۵
پرده دوزی شهرزاد ۳۳۹۵۰۵

پرده‌دوزی ارحمد ۴۴۷۲۷۰

نمایشگاه مبل کریستال قبل از خرید هر نوع مبلمان از مبلمان مدرن این نمایشگاه دیدن کنید نقد و اقساط . خیابان کندی تلفن ۹۵۲۴۲۷

قبل از خرید مبل از سالنهای مبل حبیبی دیدن فرمائید نقد و اقساط با شرایط سهل فقط تا روزی ۴۰ ریال نشانی‌ـ شاهپور جنب فرهنگ‌ـ ساختمان حسنی تلفن ۵۸۱۶۵۵

فروش اتومبیل

آریاشاهین‌بدون‌پیش‌قسط ۲۵۷۷۷ بادکوبه‌ای
آـ۵۲۹۸

سیتروئن
مدل ۵۸
سیتروئن د .اس تمیز بفروش میرسد بعد از ظهر ۷۵۹۴۹۹
۲ـ۱ آـ۵۳۰۱

شورلت
مدل ۶۱
یکدستگاه اتومبیل شورلت کروزمدل ۶۱ تمیز و مرتب‌بدون واسطه ۶۳ هزار ریال تلفن : ۷۵۸۳۹۵ و ۷۳۶۸۳
۱ـ۳ آـ۵۳۰۰

فروشگاههای اتومبیل

بازار اتومبیل ۹۴۰
خرید و فروش اتومبیل ۳۰۱۳۲۷

برای اتومبیل شما

روکش صندلی اتومبیل کالی
فردوسی ـ جنب کوچه برلند
نمایشگاه و مجتمع‌تلفن ۳۰۴۲۵۰

توجه فرمائید
تعمیرگاه مجاز پژو (آذری) و تعمیراتومبیلهای‌بنز سب.ام.و با وسائل مدرن و اتوماتیك‌شروع بکار نمود
آدرس : انتهای خیابان شاه سه راه رودکی پلاك ۹۱۲ تلفن ۹۵۶۷۰۸

کرایه

اتولوکس
اتومبیلهای تشریفاتی باراننده برای داخل و خارج تهران‌میدان فردوسی تلفن ۴۴۶۰۵ و ۶۱۱۲۷۰

کاج بار
پارکنگ شهر وحومه بیمه اثاثیه منزل تلفن
۴۱۱۱۱
۶۱۱۱۱

بلدوزر و لودر کرایه تلفن ۷۴۹۷۶ و ۷۵۳۹۲

جرثقیل و تریلی جاسب تلفن ۲۵۷۶۵ و ۲۷۸۱۸
آـ۵۲۸۳

جرثقیل و تریلی تکوکل
تلفن ۵۵۸۲۸۰ـ۵۰۶۹۱ـ۵۸۴۷۹
جرثقیلهای هیدرولیکی و مرتفع تکنیکی ۳۶۰ درجه با ظرفیت ۲۰۰ تن در زمین ۸۰ تن
تریلی های کوچك و بزرگ ۱۵۰ تن
آدرس : خیابان رسی میدانشاه ـ پلاك ۵۱۴

اتوبوس دربست کمرکی ایرنا اتوتوکل
تلفن ۲۷۷۷۷ ۲۷۷۹۷

موسسه ظریفیان

مشاور فنی‌ماشین‌آلات‌راه سازی و ساختمان ـ مقاطعه کار ساختمان و تسطیح اراضی و خاکبرداری این موسسه برای پیشرفت کارو جلوگیری از اتلاف وقت کلیه امکانات خود را اعم از وسایل فنی‌وماشین‌ـ آلات باکارگران مجرب در اختیار مالکین محترم و مهندسین میگذارد و برای خرید و فروش و اجاره‌هر گونه همکاری کافی است بایك تلفن نماینده موسسه رااحضارفرمائید.ماشین‌های زیردراختیاراین‌موسسه‌است بولدوزر D8 کاترپیلار- بولدوزر D6 گریدر- غلطك ـ ویبره ـ کارخانه‌اسفالت پزی ـ فیر باش ـ سنك شکن ـ تانکر آب ـ فینیشر ـ لودر زنجیری ولاستیکی- کامیونهای کمپرسی. کارگردان‌مجرب‌برای کارهای‌زیر آسفالت‌کار، تنا، پل‌ساز ، سیمانکار ، آرماتورچی، آهنگر، لوله‌کش، مکانیك ،نقاش ، سیمکش ، نجار، جوشکار، سنگبر، نقشه‌بردار ، مساح‌و نقشه کش استاد کار معدن هدف ما جلب رضایت مشتریان و همکاری صادقانه و سودکم از مشتریان محترم می باشد. میدان مهام «دروازه‌قزوین» روبروی بیمارستان فارابی **تلفن ۵۵۰۳۲**

معاملات املاك مستغلات

فروش

آژانس‌شایسته۳۰۵۳۴۹
باکادری مجرب و صلاحیتدار آماده انجام امور ملکی شما و مرکز عمده خرید و فروش املاك در شهر و شمیرانات
آـ۴۴۶۸ ۱۲ـ۱۵

ویلا فروشی
ویلای یك طبقه مدرن جدید ومهندسی ساز بین سلطنت‌ـ آباد و صاحبقرانیه بمساحت ۱۲۵۰ متر ۲۵×۵۰ شامل ۷ اطاق ۲ هال ۲ حمام و کلیه لوازم بانضمام اطاق و سرویس مستخدم مجزا با دکوربندی‌بسیار زیبا استخر و تهویه مطبوع آژانس شایسته ۳۰۵۳۴۹
آـ۵۰۷۶ ۱ـ۲

باغ بر جاده تهران به قزوین
۱۴ هزار متر مشجر ـ صدمتر برجاده اصلی واقع در حصارك کرج بفروش میرسد لطفا باتلفن ۶۶۵۹۶ مذاکره فرمایند .
۱ـ۲ آـ۳۶۲۶۱

مزرعه و باغ میوه
در ۷۵ کیلومتری تهران و قزوین‌برجاده اسفالته باتاسیسات دامداری و زمین یونجه کاری‌و چاه عمیق جهت فروش یاتعویض یا مشارکت آماده . تلفن۳۱۱۴۱۹
۱ـ۳ آـ۳۶۴۱۳

ساختمان مستغلاتی نزدیك تخت طاوس
۴ طبقه ۸ دستگاه با سرویس کامل و شوفاژ ۱۳۵۰ مترزیربنا مساحت‌زمین۴۲۰متر تلفن۶۲۶۱۹۰
آـ۳۶۲۶۷

یکباب مغازه باانبار و تلفن
برخیابان پهلوی نبش تخت‌طاوس بفروش میرسد تلفن ۶۲۶۱۹۰
آـ۳۶۲۶۷

خانه شخصی ساز مهندسی
ومدرن نوساز واقع درجمشید آباد شمالی بالاتر از بلوارداری ۷ اطاق در ۲ طبقه ویلائی‌شمالی ماشین رو با گلخانه ، کولر ، دکوراسیون عالی بعلت احتیاج فوری بقیمت ۲۱۵ هزار تومان مقطوع فروش بدفتر فنی و ساختمانی تجارتی تلفنهای ۶۹۹۰۳ و ۴۴۶۴۱ مراجعه فرمائید .
آـ۵۲۸۴

در شمال تهران دوخانه‌ویلائی‌ومستغلاتی مدرن نوساز فوری به فروش میرسد . شرکت الهام ۶۲۷۷۵۶
۱ـ۵ آـ۵۲۷۳

زمین

درالیه شمیران
زمین و باغهای مشجر و خانه های ویلائی برای فروش۸۹۱۶۵۹
۱ـ۱۵ آـ۷۵۷۲

خیابان روزولت مستغلات
سه طبقه هر طبقه چهار اطاق و یك هال بعلت مسافرت‌بفروش میرسد دفتر سالکی تلفن ۷۰۷۴۳
۱ـ۲ آـ۵۲۶۵

رستوران
فروش رستوران با جواز ۴ طبقه کافه رستوران مجهز بتمام وسایل مدرن با آسانسور وشوفاژ واقع در شمیران بفروش میرسد تلفن ۳۰۳۴۲۴ هتل زیبا
آـ۵۰۰۲

واگذاری شود

تعمیرگاه
واگذاری تعمیرگاه
ششدانگ‌یك باب تعمیرگاه‌مجهز بمساحت ۴۷۰۰ متر واقع در سه راه آذری جنب شرکت واحد مشتمل بر ۸ باب مغازه و چهار دستگاه آپارتمان ـ چاه آب ـ برق سه‌فاز ـ انبار های مفصل تعمیرگاه های زمستانی و تابستانی ـ سکوی بارگیری‌و سایرمتعلقات تخلیه کامل‌واگذار میشود طالبین بین۹ اعت ۹صبح تا ۳ بعد از ظهر به تلفن های ۹۵۸۷۱۱ و ۹۵۵۵۸۸ مراجعه نمایند .
۱ـ۱۰ آـ۳۵۵۲۷

اجاره داده می‌شود

ویلا
اجاره ی‌ویلا کنار دریا
نزدیك متل قو. بسیار مجهزو مبله عصر تلفن ۳۳۴۸۴۲
۱ـ۵ آـ۳۵۹۵۳

بنگاههای معاملات املاك

اراضی نارمك تهران‌پارس
بول شرطی امیدی تلفن ۷۹۰۰۹۰

خرید و فروش فوری زمین
املاك مستغلات احاره ۴۸۴۶۳

بورس اراضی ولنجك
دفتر پژوهش باغ فردوس ۸۵۰۸۲۸
۱ـ۱۰ آـ۵۱۹۹

بورس املاك شمیران
دفتر براتی باغ فردوس ۸۵۲۵۷۵
۹ـ۲۶ آـ۴۹۹۶

دفتر پارس مرکز معاملات
زمین و مستقل در عباس آباد و شمیرانات تلفن ۷۶۱۵۵۸

بازرگانی فراقی شمیران ۸۵۴۸۵

خانه های ۳و۴ و۵ اطاقه
قساطی موجود تلفن ۳۳۴۳۵۶
۱ـ۲۰ آـ۴۸۹۸

نیازمندیهای اجاره

موسسه امور خارجیان
مخصوص اجاره منازل تخت‌ـ جمشید شرقی‌کاشی ۵۰۴ـ۷۱۷۸۴
۴ـ۳۶ آـ۴۶۲۱

سازمان نیازمندیهای خارجیان

خانه وآپارتمان مبله وغیرمبله
در تهران و شمیرانات‌نیازمندیم سیتی‌گاید تلفن ۷۶۴۸۴۰
آـ۴۸۹۲

خریداری میشود

زمینهای زعفرانیه دره

فشلاق مکائیر و سعادت‌آباد عباس‌آباد ، فرحزاد
راخریداریم بازرگانی جلالیه خیابان پهلوی تلفن های ۶۲۶۴۱۱ و ۶۲۴۱۹۳

پهلوی‌دره‌فشلاق‌داودیه
قیطریه‌ولنجك‌عابدی ۸۵۰۰۹۵

دفتر پارس اراضی سیصدمتری داخل طرح عباس آباد خریدار است تلفن ۷۶۱۵۵۸

اطراف دانشگاه امیرآباد
جمشیدآباد . آیزنهاور خانه های دست دوم خریداریم ۴۸۰۸۸

اراضی یوسف آباد ـ ونك
کوی مکانیر خریداریم ۶۲۳۳۸۰

خرید زمین افسریه ۷۹۱۳۵۹

زمین افسریه خریداریم تلفن ۳۳۴۳۵۶
۱ـ۲۰ آـ۴۸۹۹

اراضی یوسف آباد خریداریم ۶۲۴۳۵۲
۱ـ۱۲ آـ۵۲۴۴

مسافرخانه خریداریم
صبحها تلفن ۴۹۹۷۳ مراجعه شود
۱ـ۵ آـ۳۶۲۳۹

وام در مقابل تلفن فوری تلفن ۳۰۱۳۲۴

وام در مقابل تلفن فوری ۳۰۱۳۲۵

پول بیواسطه پاکبور ۳۲۷۲۹
آـ۵۱۶۹

قبوض

قبوض قالی
قبوض فرش بانك کارگشائی را صددرصد فوری و چند برابر قیمت سابق خریداریم ۲۳۱۱۰

بمناسبت ایام عید قبوض قالی و قالیچه بانك کارگشائی شما را بحداکثر قیمت فورا خریداریم تلفن۵۸۶۶۰

برای ساختمان شما

کاغذدیواری و نقاشی‌ساختمان حانفدانافساط تلفن ۷۸۱۹۷۷

هرنوع مصالح ساختمانی کهنه خریداریم تلفن ۹۵۷۶۸۵

لوله بازکنی
لوله باز کنی فاضل آب با دستگاه تراکم هوا
تلفن ۶۲۶۳۴۸

رفع گرفتگی لوله ساختمان در ۲ ساعت بقیه سازمان تراکم تلفن ۸۸۱۶۸۱

لوله بازکنی فاضل آب بادستگاه تراکم هوا ۶۴۸۵۵ مسعود

رفع گرفتگی هرنوع لوله ساختمانی بادستگاه تراکم‌هوا ـ تلفن ۷۸۷۲۷

لوله بازکنی فاضل آب بادستگاه تراکم هوا مقدم ۶۴۶۳۵

لوله بازکنی فاضل آب بادستگاه تراکم‌هوا تلفن ۷۶۳۲۸۶

لوله بازکنی فاضل آب بادستگاه تراکم‌هوا تلفن ۷۵۶۴۰۸

لوله بازکنی فاضل آب بادستگاه تراکم‌هوا دراسرع وقت باقیمت مناسب تلفن ۶۲۲۳۹۹

جنرال‌ـ سرویس لوله بازکنی فاضل آب
بادستگاه مجهز تراکم‌هوا
آبگرمکن‌ـ بخاری‌ـ کولر
تلفن ۷۹۳۰۵۷

معاملات پول

پول‌موجوداست
پول درمقابل‌املاك شمال شهر وشمیرانات موجود است. بتلفنهای۳۳۹۰۶۷ و۳۳۶۸۸۵مراجعه فرمائید

وام در مقابل تلفن فوری لاله‌زارنو چهارراه مهنا ساختمان البرز تلفن های ۳۳۹۳۲۰ و ۳۳۳۳۰۳

خانه پول تلفن ۷۳۵۴۱
آـ۳۶۴۰ ۵ـ۱۵

پول ۱٫۵ شاهی ۶۴۸۷۳
۱ـ۲۶ آـ۴۶۰۲

وام در مقابل تلفن داده میشود تلفن ۴۵۰۰۸

پول‌بادرآمدتضمین‌شده ۲۰٪مورد‌نیاز۲۷۹۴۳
آـ۵۲۶۳ ۱ـ۲۰

دویست هزار تومان مبیع
در شمال شهر نیازمندیم تلفن ۶۲۵۱۴۹
۱ـ۲ آـ۳۶۳۴۷

پول‌تومانی دو شاهی‌ونیم بدون معطلی ۷۶۲۶۵۹
پول شرطی باسود بانکی ۴۸۴۶۳
آـ۵۱۱۷ ۱ـ۲۴

پول‌شرطی صدی ۱۸ نیازمندیم ۴۸۴۶۳

وام در مقابل تلفن فوری تلفن ۳۰۱۳۲۴

وام در مقابل تلفن فوری ۳۰۱۳۲۵

پول بیواسطه پاکبور ۳۲۷۲۹
آـ۵۱۶۹

سازمانهای فنی و فرهنگی

کلاس رقص
هنرستان رقص کیشمیه
مادموازل‌ماریا کلیه‌رقصهای مدرن را با کمترین قیمت بطور کنترات‌وخصوصی در کوتاهترین مدت شما میاموزد خیابان قدیم شمیران نبش‌سه راه زندان۷۵۰۱۵

تعلیم گیتار آکوردئون‌پیانو
در منزل خودتان ۶۱۲۳۵۸
۱ـ۱۵ آـ۵۲۴۰

تعلیم رانندگی
آموزشگاه رانندگی و مکانیکی تشکری
بمناسبت حلول ایام نوروز باستانی تخفیف قائل شده است . از کسانیکه در این آموزشگاه نامنویسی نمایند آئین‌نامه‌پانصد ریال و فنی پانصد ریال دریافت خواهد شد . خیابان خیام بین سیدنصرالدین‌و اعدام‌تلفن۲۳۵۵۵
آـ۷۸۳۲۲

پانسیون

پانسیون‌مدرن‌ال‌رودو
با اطاقهای لوکس و مجهز به شوفاژ کولر سالن غذاخوری محلل و غذاهای ایرانی وفرنگی آماده بذیرائی است عباس آباداز پهلوی شماره ۳۱ تلفن ۶۲۲۷۰۸

تدریس خصوصی

انگلیسی با فرانسه
توسط خارجی تلفن ۴۷۱۴۱

ریاضیات ـ فیزیك
توسط دبیر دبیرستانها و دانشجوی‌سال‌چهارم تلفن۷۶۳۴۶۲
۱ـ۵ آـ۵۲۴۴

کلیه دروس دبیرستان و ریاضیات دانشگاه تلفن ۳۳۹۳۷۵
۱ـ۳ آـ۳۶۱۴۳

ریاضیات دبیرستانی
توسط لیسانسیه ریاضی ۳۵۲۷۰۷
۱ـ۵ آـ۳۶۳۲۹

تدریس خصوصی انگلیسی
مقابل پارك فرح ۶۲۵۵۵۸
۱ـ۲ آـ۳۶۲۴۷

متفرقه

تیمساران معظم ارتش شاهنشاهی
سردست و یقه مناسب از ملیله‌اعلا موجود شمس‌العماره اکبر زردوز تلفن ۵۲۸۳۶

لباس تمام رسمی
اداری ـ قضائی ـ استادی ژاکت ـ فراکـ اسموکینك شمس‌العماره عبدالوهاب زردوز تلفن ۵۲۴۴۷

تخم‌گل فروشی تقوی
بهترین گلها و سموم آفات و کود های شیمیائی مقابل مجسمه میدان ارك تلفن ۲۵۹۷۸
۱ـ۳۰ آـ۴۸۱۰

هواکش
SIEMENS

هواکشهای‌زیمنس‌ساخت‌آلمان الکتریکی گریشا تلفن ۳۳۸۸۸۲

فابل توجه کارخانجات وشرکتها
موسسه‌نیوفون‌نمایندگی کالاهای صنعتی را می‌ـ پذیرد . تلفن ۳۱۱۱۸۹
۱ـ۳ آـ۵۲۷۶

داروخانه‌ها

داروخانه ناهیدو
اول امیریه تلفن ۴۷۷۹۷

داروخانه مهران
خیابان شیر و خورشید چهار راه استخر تلفن ۹۵۴۰۰۷

صاحب امتیاز ـ مدیر مسئول
عباس مسعودی
خیابان چهار اپراتچاپ
تلفنخانه اطلاعات
۳۱۱۰۷۱ ی ۱۳۱۱۰۸۹
شعبه آگهی ها ۳۱۱۲۱۳

۳ پرواز هفتگی به
توکیو

مسافرت با پان‌آمریکن باشکوه‌تراست
تهران : خیابان شاهرضا نبش ویلا ـ تلفن ۶۵۹۹۱
آبادان : هتل بین‌المللی‌آبادان ـ تلفن ۳۰۱۱

تسطیح اراضی، کانال‌کنی خاك‌برداری ، جاده سازی، اجاره بلدوزر بنازلترین‌قیمت ۹۵۵۲۰۲

مرکز بخش و فروش موکت (فرش‌ماشینی) در ۳۰ رنك مختلف از قرار هر متر مربعی۳۳ تومان خیابان قدیم شمیران چهارراه حقوقی ساختمان فداج دکوراسیون اوگی تلفن۷۶۲۶۰۷

بزرگنامه سینماها

* دختر مسخره ـ رنگی ـ ۷۰میلیمتری ـ خمرشریف دیاموند (۶۲۸۴۰۰)۱۱ ـ ۳ـ۳۰ـ ۶ـ۳۰ـ ۹ـ۳۰
* این گروه خشن ـ رنگی ـ ۷۰میلیمتری ویلیام هولدن پارامونت (۴۸۳۲۱) ۱۱ـ ۲ـ ۴ـ۳۰ـ ۷ـ۱۵ـ ۱۰
* تشریفات پنهانی ـ رنگی ـ الیزابت تیلور ـ رابرت میچام امپایر (۶۲۳۹۴۲) ۱۱ـ۱۵ ۱۱ـ۳۰ـ ۳ـ۳۰ـ ۶ـ۳۰ـ ۷ـ۳۰ـ ۹ـ۴۵
* شاهزاده‌وگدا ـ رنگی ـ گای‌ویلیامز ـ لورنس نسمیت سینه‌موند (۴۸۳۲۲) ۱۱ـ ۳ـ ۵ـ ۷ـ ۹
* گریز ازگذشته ـ رنگی ـ کارول‌وایت ـ پل‌برك آتلانتیك (۶۲۷۱۷۱) ۱۱ـ ۳۰ـ ۳ـ۳۰ـ ۵ـ۳۰ـ ۷ـ۳۰ـ ۹ـ۴۵
* گاو ـ انتظامی ـ مشایخی ـ نصیریان کابری (۴۸۴۰۱) ۱۱ـ۱۵ ۳ـ ۵ـ ۷ـ ۹
* دسته سیسیلی‌ها ـ رنگی ـ آلن‌دلون ـ ژان‌گابن رادیوسینی (۴۳۳۲۰) ۱۱ـ۱۵ ۳ـ ۵ـ۱۵ـ ۷ـ۳۰ـ ۹ـ۴۵
ادئون (۳۳۸۱۱۸) ۳۰ـ۱۰ ۲ـ ۴ـ ۶ـ۱۵ـ ۸ـ۳۰ـ ۱۰ـ۳۰
نیاگارا (۶۵۳۰۷) ۱۱ـ ۳ـ ۵ـ۱۵ـ ۷ـ۳۰ـ ۹
کسری (۷۵۶۹۳۹) ۳۰ـ۱۰ ۲ـ ۴ـ ۶ـ۱۵ـ ۸ـ۳۰ـ ۱۰
* بدنبال روباه ـ رنگی ـ پیترسلرز ـ بریت‌ایکلند شهر فرنك (۶۲۷۶۲۸) ۱۵ـ۱۱ ۳ـ ۱۵ـ۰ ۷ـ۳۰ـ ۹ـ۴۵
* مکانی برای‌عشق ـ رنگی ـ مارچلوماستروپانی ـ فی‌داناوی دراپوین‌ونك (۶۲۲۵۵۷) ۳۰ـ۶ ۸ـ۳۰ـ ۱۰ـ۳۰
* دیوانه‌ای از شایو ـ رنگی ـ کاترین هپبورن ـ شارل‌بوایه گلدن‌سیتی (۶۱۳۲۶۹) ۱۱ـ ۳۰ـ۳ـ ۵ـ۳۰ـ ۷ـ۳۰ـ ۹ـ۳۰
* روزهای طولانی مرگبار ـ سینماسکوپ رنگی ـ دیودهمینگز سانترال (۴۸۶۸۶) ۱۱ـ ۳ـ ۵ـ ۷ـ۱۵ـ ۹
ب.ب (۶۹۶۴۱) ۳۰ـ۱۰ ۲ـ ۴ـ ۶ـ ۸ـ ۱۰
ایفل (۳۱۱۴۷۷) ۱۰ـ ۱۲ـ ۲ـ ۴ـ ۶ـ ۸ـ ۱۰
پولیدور (۶۴۵۸۵) ۳۰ـ۱۱ ۳ـ۳۰ـ ۵ـ۳۰ـ ۷ـ۳۰ـ ۹ـ۳۰
متروپل (۳۳۹۴۱۰) ۳۰ـ۱۰ ۲ـ۳۰ـ ۴ـ۳۰ـ ۶ـ۳۰ـ ۸ـ۳۰
* ماشین سحرآمیز رنگی ـ دین‌جونز ـ میشل‌لی کریستال (۳۳۶۷۵) ۳۰ـ۱۰ ۲ـ۳۰ـ ۴ـ۳۰ـ ۶ـ۳۰ـ ۸ـ۳۰
* ماجراجو ـ رنگی ـ ویتوریوگاسمن ـ لیزاگاستون ریولی (۷۵۷۷۷) ۱۱ـ ۳۰ـ۳ـ ۵ـ۳۰ـ ۷ـ۳۰ـ ۹ـ۳۰
* نعره گرگها ـ امیرجعفری ـ سمیلا ـ منوچهر طایفه مولن‌روژ (۷۲۹۷۹) ۳۰ـ۱۱ ۳ـ۳۰ـ ۵ـ۳۰ـ ۷ـ۳۰ـ ۹ـ۳۰
دیانا (۷۴۳۶۵) ۳۰ـ۱۱ ۳ـ۳۰ـ ۵ـ۳۰ـ ۷ـ۳۰ـ ۹ـ۳۰
مهتاب (۴۷۷۷۷) ۱۱ـ ۳ـ ۵ـ ۷ـ ۹
لیدو (۹۵۱۲۸۲) ۹ـ ۱۱ـ ۱ـ ۳ـ ۵ـ ۷ـ ۹
شرق (۵۴۰۲۴) ۹ـ ۱۱ـ ۱ـ ۳ـ ۵ـ ۷ـ ۹
پاسارگاد (۷۹۲۷۸۲) ۱۰ـ ۱۲ـ ۲ـ ۴ـ۶ـ۱۵ـ ۸ـ۳۰
رنگین کمان (۷۶۵۷۶۰) ۱۰ـ ۱۲ـ ۲ـ ۴ـ۶ـ۱۵ـ ۸ـ۳۰
نپتون (۷۶۰۱۳۶)

بانک اصناف ایران

شهرها را از زمین و آسمان

پول باران میکند

سوپر میلارز
دامپر طوایط
تهروپ ۳۱۲۴۸۳

آگهی دعوت ازصاحبان سهام

مجمع عمومی فوق‌العاده شرکت سهامی فرش ایران طبق مقررات اساسنامه در ساعت ۹ صبح روز پنجشنبه چهاردهم اسفند ماه ۱۳۴۸ در محل شرکت واقع در خیابان فردوسی شماره ۱۶۰ تشکیل خواهد شد.

از صاحبان سهام دعوت میشود که شخصا یاوسیله نماینده خود با ارائه معرفی نامه کتبی در جلسه حضور بهمرسانند.

دستور جلسه:

انتخاب یکنفر بازرس

شرکت سهامی فرش ایران
۷۸۳۷۰_۱

پمپ صنعتی
برای مواد غلیظ وعلیائی
تهروپ تلفن ۳۱۲۴۸۳

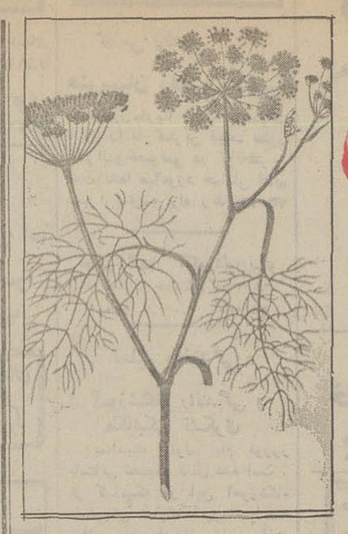

نسخه‌های شفابخش

از سبزیها و میوه‌ها

ترجمه مهدی براقی

رازیانه

رازیانه چیست و چه دارد ؟

اسم لاتینی رازیانه
FOENICULUM VULGARE

می‌باشد.

گهواره اصلی این سبزی کشورهای ساحلی مدیترانه از آسیای غربی و شمال شرقی آفریقا بوده است و در اواسط قرن شانزدهم از این دو مرکز به نقاط اروپا پراکنده شده است.

اززمانهای بسیار قدیم در چین وهند ومصر رازیانه را شناخته و کشت می کرده‌اند طرز کشت را زیانه در مصر بروی برگ پاپیروس نوشته شده که درحفاری های باستانشناسی بدست آمده است.

ریشه‌های رازیانه دراز و پوشیده از پوستی قهوه‌ای ومعمولا سفید رنگ است و گاهی رنگ زرد مایل به قرمز بخود می گیرد. طعم ریشه‌ها شیرین و مطبوع است ووقتی چشیده شود انسان را بیاد طعم شیرین هویج میاندازد.

دانه های رازیانه درماه مهر و آبان میرسد و شما می توانید ریشه های رازیانه را در بهار یاپائیز ازخاک در آورید وبا آب کاملا بشوئید تا از گل و شن پاک شود وبعد آنرا قطعه قطعه کنید ودر حائی که کاملا خشک باشد آنرا خشک کنید

دانه های رازیانه رادر پائیز باید جمع آوری کنید و آنرا هم خشک کنید و هر وقت احتیاج داشتید مورد استفاده قرار دهید.

خواص طبی رازیانه

دردانه‌های ریز رازیانه رازهای زیادی نهفته است: این دانه‌های ریز دارای عناصر و مواد زیادی است از این دانه‌ها روغنی استخراج می کنند که بوی معطری دارد دانه‌های رازیانه رادرعرق مدت شش روز میخیسانند ولیکوری از آن تهیه می کنند که هضم غذا را تسریع می کند

کمی از تاریخ رازیانه

قدیمی ها بخوبی این گیاه رامی‌شناخته وبخواص آن آگاهی داشته‌اند پلین طبیعی‌دان معروف درباره رازیانه اینطور می نویسد:

«وقتی درباره مارها مطالعه می کردیم خواص رازیانه را کشف کردیم زیرامار ها وقتی می‌خواهند پوست بیندازند و پوست تازه‌ای پیدا کنند مقدار زیادی رازیانه میخورند و عجیب اینست که عصاره رازیانه چشم آنها درخشان وبراق می سازد و ما از این مطالعات نتیجه گرفتیم که عصاره رازیانه می تواند ازنابینائی انسان جلوگیری کند»

دیوسکوراید رازیانه را بین دواهای مخصوص چشم قرارداده وعقیده دارد که «رازیانه می تواند آب مروارید رامعالجه کند» و همچنین می‌تواند به کسانی کمک کند که قطره قطره ادرار می کنند.»

درقرن پنجم مارسلوس امپریکوس نسخه‌ای موثروقطعی برای دفع سرفه بارازیانه داشت که دستور تهیه آنرا چنین میداد:

«اگر یک مشت دانه‌های رازیانه رادریک لیتر شراب قرمز مزه روز بخیسانید وبعد این شراب را کم کم ودر طی چند روز بنوشید مزمن‌ترین سرفه هارا از خود دفع خواهید کرد.»

درقرون وسطی، مکتب پزشکان سالرن درایتالیا تبلیغ وسیعی از رازیانه کردند ودر نتیجه کشت آن درتمام معابد معمول شد و توسعه یافت.

پزشکان مکتب سالرن خواص بیشماری دررازیانه کشف کردند واعلام داشتند که رازیانه مقوی است نیروبخش است، ملین وآرام کننده است.

نسخه‌های رازیانه

آسم را با دم کرده رازیانه معالجه کنید

یک قاشق قهوه‌خوری دانه های رازیانه رادریک فنجان آب گرم بریزید ود دقیقه دم کنید و بعد آنرا صاف کنید وباعسل شیرین سازیدو بنوشید اگرهرروز سه فنجان ازاین دمکرده رابیش ازصبحانه وناهار وشام بنوشید ناراحتی سرفه را هم در شما تخفیف خواهد داد.

معالجه قولنج با رازیانه

پانزده تاسی گرم دانه‌های خشک رازیانه را که خرد کرده‌اید دریک لیتر آب سرد بریزید و ظرف محتوی آنرا روی آتش بگذارید تا بجوش آید ویک دقیقه بجوشد بعد آنراده دقیقه دم کنید سپس آنرا صاف کنید و بانبات کوبیده شیرین سازید وبعد ازهرغذا یک فنجان از آنرا بنوشید.

اختلالات عصبی را با جوشانده رازیانه معالجه کنید

جوشانده تخم رازیانه بشرحی که در مورد قولنج دستور تهیه آنرا دادیم میگرن (دردهای شدید نیمه سر) را آرام می سازد و خواب راراحت و عمیق می کند جوشانده تخم رازیانه را برای آرام کردن اشخاص عصبی و آشفته تجویز شده است.

درمان قاعدگی های دردناک باریشه رازیانه

خانمها و دختر خانمهائی که دچار قاعده گی های دردناک می شوند اگر دمکرده ریشه رازیانه رابخورند دردهای قاعده گی آنها آرام خواهد شد.

یک قاشق سوپخوری از ریشه رازیانه را که تازه یاخشک باشد در یک فنجان آب جوش دم کنید و پانزده دقیقه بگذارید دم بکشد بعد آنرا صاف کنید و بانبات شیرین سازید وبعداز هر غذا یک فنجان از آنرا بنوشید.

اختلالات کلیه‌هارا بادم کرده ریشه رازیانه درمان کنید

دمکرده ریشهٔ رازیانه ادرار آور ممتازی است کسانیکه به اختلالات کلیه‌ها مبتلا شده‌اند باید سی گرم ریشهٔ خشک یا تازهٔ رازیانه را ریزریز کنند و در یک فنجان آب داغ جوش پانزده دقیقه دم کنند وبعد صاف وشیرین کنند وبعد از هر غذا یک فنجان از آنرا بنوشند.

عفونت روده‌ها را تسکین ودرمان می کند.

چشم خود را با جوشانده رازیانه بشوئید

اگر محلول شستشوی چشمان خود را از جوشانده رازیانه تهیه کنید وبصورت نیمه گرم باپنبه بچشمان خود بمالید قوه بینائی شما افزایش خواهد یافت وبرای ورم ملتحمه چشمانتان نیز تاثیر خواهد کرد.

طرز تهیه جوشانده رازیانه برای محلول شستشوی چشمان اینست که پانزده تاسی گرم دانه رازیانه را کمی خورد کنید ودر ظرفی که دارای یک لیتر آب سرداست بریزید و ظرف محتوی آنرا روی آتش بگذارید تا بجوش آید ویک دقیقه بجوشد بعد ده دقیقه آنرادم کنید سپس آنرا از پارچه‌ای عبوردهید تاصاف شود و وقتی نیم گرم بود آنرا برای شستشوی چشمان خود استعمال کنید.

معالجه یبوست با جوشانده رازیانه

جوشانده رازیانه را باداروهای گیاهی ملین مخلوط کنید کندی کار روده‌ها را برطرف کرده و عمل آنرا آسان میسازد.

طرز جوشانده رازیانه بشرحی است که درمورد قولنج شرح دادیم.

معالجه سیاه سرفه بارازیانه

دمکرده تخم رازیانه سرفه‌های پی‌درپی سیاه سرفه را آرام می کند

برای تهیه دمکردهٔ تخم رازیانه باید بیست تا پنجاه گرم تخم رازیانه خشک را که خورد شده باشد در یک لیتر شراب قرمز مدت هشت روز بخیسانید وبعد ازهرغذا یک لیوان کوچک از آنرا بخورید. شراب رازیانه خستگی سیاه سرفه را نیز برطرف می کند

دردمعده با رازیانه

سوزش وسنگینی معده وسوءهاضمه با مصرف جوشانده رازیانه آرام میشود.

پانزده تاسی گرم تخم رازیانه را کمی بکوبید ودریک لیتر آب سرد بریزید و ظرف محتوی آنرا روی آتش بگذارید تا بجوش آید ویک دقیقه بجوشد بعد ظرف را از روی آتش بردارید و بگذارید ده دقیقه دم بکشد سپس آنرا صاف کنید و بانبات کوبیده شیرین سازید وبعد ازهرغذا یک فنجان از آنرا بنوشید.

ضمادگرم رازیانه ورم پستان را درمان میکند

ضماد جوشانده تخم رازیانه ورم پستان‌ها را برطرف می کند واگر مادران شیرده شیرشان بند آمده باشد باکمپرس گرم باز می شود.

برای تهیه جوشانده تخم رازیانه در مورد ضماد پستانهای ورم‌دار باید پانزده تاسی گرم تخم رازیانه را کمی بکوبید ودریک لیتر آب سرد بریزید وظرف آنرا روی آتش بگذارید تا یک دقیقه بجوشد وده دقیقه دم بکشد بعد آنرا صاف کنید و پارچه‌ای درآن انداخته به‌عنوان کمپرس گرم روی پستانها بگذارید. مادران شیردهی که می خواهند شیرشان زیادشود باید قبلاز غذا یک فنجان دم کرده تخم رازیانه بنوشند طرز تهیه این دمکرده اینست که باید یک قاشق قهوه‌خوری دانه های رازیانه رادر یک فنجان آب داغ ده دقیقه گرم کنند و سپس با عسل شیرین کنند وبنوشند.

آگهی تجدید مزایده

سازمان برنامه تعداد ۱۹۵۳ قلم لوازم یدکی نوماشین آلات راهسازی را یکجا از طریق مزایده کتبی بفروش میرساند طالبین میتوانند با مراجعه به دفتر انبار ها و ملاحظه عین لوازم مورد مزایده برگ شروطو مشخصات را دریافت وبراساس آن پیشنهاد خود را تهیه و تاساعت ۹ صبح روز شنبه ۲۳ر۱۲ر۴۸ بدفتر خدمات امور اجرائی سازمان برنامه تسلیم نمایند.

کمیسیون مزایده در ساعت ۹½ همانروز در اطاق شماره ۳۸ خدمات امور اجرائی تشکیل میشود. کمیسیون در رد یا قبول یک یا کلیه پیشنهادات واصله مختار است. هزینه آگهی عهده خریدار می باشد. م الف ۲۵۵۹

سازمان برنامه

۲۱ ۷۷۶۶۲_۱

آگهی به جویندگان مشاغل

بدینوسیله باطلاع جویندگان مشاغل فنی و کسانی که آماده گذراندن دوره‌های آموزش حرفه‌ای هستند می‌رساند که بمنظور راهنمائی می‌توانند همه‌روزه ازساعت ۹ الی ۱ بعدازظهر از تاریخ ۹ الی ۱۳ اسفند ماه ۱۳۴۸ به‌مراکز زیر مراجعه فرمایند.

۱ - مرکز کاریابی شمالشرق میدان شهناز خیابان مهران کاشی ۱۸۶

۲- مرکز کاریابی شمالغرب خیابان آیزنهاور چهارراه سلسبیل کاشی ۳۲۶

۳- مرکز کاریابی جنوبغرب خیابان سیمتری نظامی میدان ماغشاه کاشی ۵۹۰

۴ - مرکز کاریابی جنوب شرق میدان شوش اول خیابان شوش کاشی ۴۱۷ م الف ۱۸۰۱۴

اداره کل اشتغال
وزارت کار وامور اجتماعی

۱_۲ آ_۷۸۸۰۱۴

اطلاعات هوائی

نشریه مخصوص ایرانیان مقیم خارج ازکشور این نشریه هر روز صبح با پست هوائی برای مشترکین ارسال میشود.
قیمت آبونمان برای آمریکا یکساله ۲۲۰۰ ریال وبرای اروپا ۱۸۰۰ ریال میباشد. بدانشجویان ۲۵ درصد تخفیف داده خواهدشد.
تلفن شعبه آبونمان اطلاعات هوائی ۳۱۰۱۰۷۱

آزمایش

SANYO

باهمکاری سانیو عظیم ترین سازنده لوازم الکترونیکی دنیا

آزمایش بمیان مردم میآید

وهمه بزبان نگاه خواهند گفت:

باصدهزار جلوه برون آمدی که من
باصدهزار دیده تماشا کنم ترا!

T.A.2

موتور پمپ، موتور ژنراتور، موتور دیزل مارگو

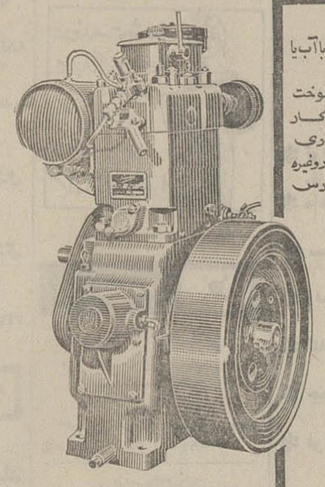

موتورهای دیزل مارگو که با آب یا هوا خنک میشوند قابل اطمینان با مصرف سوخت بسیار دنا چیز برای هر نوع کار صنعتی - کشاورزی و آبیاری دستگاه مولد برق - کمپرسور و غیره با قیمت مناسب در دسترس مصرف کنندگان میباشد

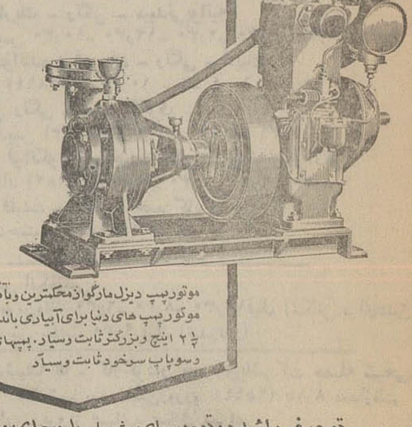

موتور پمپ دیزل مارگو از مکلترین و با صرفه ترین موتور پمپ های دنیا برای آبیاری باندازه های ½ ۲ اینچ و بزرگتر ثابت و سیار. پمپهای سانتریفوژ و سوپاپ سر خود ثابت و سیار

لوازم یدکی در همه جا در دسترس شماست و سرویسهای سیار همیشه مشتریان محترم را راهنمائی و کمک میکنند. از لوازم و قطعات اصلی کارخانه استفاده کنید تا موتورهای شما همیشه سالم و نو بماند

توجه فرمائید موتور پمپهای مشابه را بجای موتور پمپ مارگو بشما نفروشند

ساخت کارخانجات معظم کرلوسکار ایل انجینر کمپنی - پونا - انديا

نماینده انحصاری در ایران **شرکت ایران مارگو با مسئولیت محدود** - تهران - خیابان سعدی جنوبی

شمارهٔ ۴۷۱-۴۷۳ تلفن ۳۳۸۱۳۳-۳۰۵۴۶۵ - تلگرافی: ایران مارگو

(Issued in conjunction with the Engineering Export Promotion Council, Calcutta INDIA)

سناتور مسعودی ضمن یك مصاحبه تلویزیونی در آبادان گفت :

دستگاه حکومت بعثی عراق

بصورت کانون نفاق افکنی بین‌ملل‌مسلمان درآمده است

سناتور عباس مسعودی مدیر موسسه اطلاعات در اقامت کوتاه خوددرآبادان‌بدعوت مدیرتلویزیون ملی ایران پخش‌فرستنده خلیج - فارس مصاحبه‌ای با سردبیراخبار تلویزیون (آقای مرتضی اخوت) انجام‌داد که دراینجا بانعکاس این مصاحبه در روزنامه مبادرت می شود .

*** آنچه در این سفر دیدم**

مدیر موسسه اطلاعات ابتدا از گردانندگان تلویزیون‌خلیج‌فارس در آبادان و آقای جعفریان بخاطر دعوتی که برای مصاحبه ازایشان شده بود تشکر کرد آنگاه در جواب این سئوال که در سفر خود از آبادان چه مسائلی توجه شما را جلب کرده‌است، سناتورمسعودی اظهاراتی بشرح زیر نمود :

می پرسید نظریات خود را در بازدید جدیدی که از شهر شما کردم بیان کنم ، من ضرورتی نمی بینم درباره ترقیات و پیشرفت های میهن که ظرف چند سال‌اخیر در کلیه شئون کشور بوجودآمده مطالب زیاد برای بینندگان تلویزیون‌خلیج‌فارس بیان کنم زیرا آنچه بخواهم بگویم برهیچکس پوشیده‌و پنهان نیست درواقع اظهر من‌الشمس است و هرایرانی‌میهن‌پرست در هر نقطه‌ای از ایران اقامت دارد بخوبی میداند و هر مسافری از خارج بکشور ما قدم میگذارد درك میکند که در سایه رهبری خردمندانه شخص اول مملکت ، کشور ما چه گام های بلند و موثری بسوی ترقی وتعالی برداشته و چه‌انقلاب‌و تحول‌بزرگی در کلیه شئون زندگی اجتماعی و اقتصادی پدید آمده است .

من در این سفر کوتاه خودفقط توانستم‌از جزیره‌خارك دیدن کنم، من با این جزیره آشنائی زیاد دارم‌از ۱۲ سال پیش آنجا را می شناسم و از آن پس چندبارسفر کرده‌ام و هردفعه جزیره را درحال رشد و توسعه دیدم ودر این‌سفر باز جزیره خارك را نسبت بچهار سال قبل که از آن دیدن کردم دگرگون یافتم‌و غرق تعجب‌آمیخته به تحسین شدم ، عظمت کار هائی که طی این مدت در این منطقه انجام شده براستی خیره کننده است . مثلا چهار سال پیش از تاسیس کارخانه پتروشیمی دراین جزیره اثری نبود ، فاقد تاسیسات عظیم صنعتی تکمیل انتقال نفت و استخراج و اکتشاف فعلی بود. امروز گسترشی عجیب‌در هرقسمت دیده می شود که‌تاسیس پتروشیمی یکی از مظاهر آن است .

در کنار واحد های عظیم صنعتی نفت در جزیره خارك بنا های‌زیبائی ایجاد شده ، دبستان ، دبیرستان، مسجد ، بیمارستان ، باشگاه ، خانه های کارمندی و کارگری و خلاصه اقدامات وسیعی صورت گرفته است که وقتی دورنمای دوازده سال پیش را درنظر مجسم سازیم اهمیت کار های انجام شده تجلی میکند . زیرا دوازده سال قبل که تازه فعالیت در جزیره خارك آغاز شده بود در این محل جز یك عده ۳۵۰ نفری مردمی که در خانه های خشت و گلی با فقر زندگی‌میکردند چیزی‌وجود نداشت ، در آن موقع اکیپ هائی مرکب ازمهندسین ، نقشه‌برداران و طراحان بجزیره‌ای که تا چند سال پیش ازآن تبعیدگاه بودآمده بودند وشبانه‌روز فعالیت میکردند تا طرح های نوینی را برای بهره‌برداری و صدور نفت خام پی‌ریزی کنند . درآن روزاین کارشناسان در چادر زندگی و کار میکردند حالا پس‌از گذشت دوازده سال خارك شکل و قیافه یك بندرگاه مدرن و مجهز را بخود گرفته که هر بیننده را غرق اعجاب وشگفتی و تحسین میسازد .

اکنون این جزیره از لحاظ انتقال نفت بدنیا که از کناره‌های ایران لوله های قطوری سردرآب فرو برده و در خارك بیرون می‌آید و داخل مخازن بزرك و از آنجا به کشتی‌های نفتکش‌سرازیر میشود، دارای چنان قدرتی شده که ماه گذشته نفتکش سیصد هزارتنی‌را برای بارگیری دراسکله خود جای داده بود .

در نقطه دیگری، یعنی در بندر شاهپور ناظر تاسیس کارخانه‌ای هستیم که یکی از عظیم‌ترین‌واحد های پتروشیمی دنیا بشمار می آید وکارخانه پتروشیمی دیگری در آبادان‌می‌بینیم که‌این‌هم‌مولوددوسه ساله اخیر است، از این گونه تاسیسات صنعتی در گوشه وکنار خوزستان زیاد بچشم می خورد چنانکه دیروز شنیدم آقای دکتر اقبال به آغاجاری سفر کرده‌اند تا از پالایشگاه مدرن ومجهزی که در آن منطقه تاسیس گردیده دیدن کنند . این پالایشگاه مخصوص تصفیه گاز وبهره‌برداری از گازمایع‌برای صدور بکشورهای جهان بوسیله کشتی می‌باشد.البته صادرات گاز ما بشوروی بصورت گاز خشك خود فصلی جداگانه دارد که ایران تاکنون چند صد میلیون دلار مخارج‌آن را متحمل گردیده وهنوز چند صد میلیون دلار مخارج‌برمی‌دارد تابهره‌برداری ازآن آغاز گردد وگاز از مخازن زیرزمینی جنوب بسوی شمال جریان پیدا کند وبعد از آنکه‌در سرراه مصرف گاز چندشهرعرض راه را تامین کرد بشوروی‌فروخته می‌شود، بنابراین پالایشگاه جدید گاز مایع‌تولید می کندوازراه‌خلیج فارس بدنیا صادر می گردد .

اینها نمونه‌ایست از پیشرفتهای صنعتی که درزمان کوتاهی نصیب مملکت ما شده ولی‌عمران وآبادی واصلاحات وترقی وعظمت‌تاسیسات فرهنگی‌واقتصادی واجتماعی‌منحصر باین خطه ایران واین چند مورد که مثال زده‌شد نیست، بهر کجای ایران، بهرشهر وقصبه و روستائی قدم گذارید نشانه این پیشرفت‌ها وتحول وتغییر زندگی را می‌بینید.

وآنچه امروز دراین استان‌می‌بینیم واز استان‌های دیگر می‌شنویم واز نزدیك ناظر آن هستیم محصول ثبات وآرامش این کشور وسیاست مدبرانه شخص شاهنشاه ما است که مساعی خستگی‌ناپذیری برای ارتقاء وعظمت‌ایران مبذول‌می‌دارند وحیثیت وافتخارات ملی را در دنیا آنقدر افزایش داده‌اند که ایران نقطه عطفی در جهان بین‌الملل و کشوری نمونه بشمار می‌رود .

*** درباره عراق**

سناتور عباس مسعودی سپس باوضاع کنونی عراق ووقایعی که در آنکشور می گذرد اشاره کردو گفت: دراین‌موقع که‌درهمسایگی عراق‌هستم وبرادران عراقی‌ماصدای مرا می‌شنوند من نمی‌توانم از تاثر وتاسف مردم ایران‌نسبت‌به‌پریشانی وآشفتگی که در آنکشور جریان دارد وملت شریف وعزیزخویشاوند مارا رنج می‌دهد چیزی نگویم و ابراز همدردی نکنم ، ما علائق بسیاری به‌آنسوی مرز خود داریم، دلبستگی داریم، بمردم عراق بانظر برادری و خویشاوندی می‌نگریم ، خواهان رفاه وسعادت آنها هستیم و حقیقتا برای ما تاثرانگیز است که می‌بینیم خواهران و برادران عراقی ما دچار مصائب ومشکلاتی عظیم هستند، مشکلاتی ناشی از حکومت بد ، عوامل ماجراجو ، کسانی که باکشتار وغارت‌وخرابی زمام حکومت‌راغصب کرده‌وبدست گرفته‌اند وبمردم می‌تازند و ملت شریف عراق را به‌نیستی و قهقرا سوق می‌دهند، این بعثی‌ها برای بقای خود بهرجنایتی تن می‌دهند، بهرتهمت وافترائی توسل‌می‌جویند، تاچند صباحی برمسند ریاست‌خود بنشینند وغفلت دارند که این جنایت‌ها و آدمکشی‌ها و بهانه‌تراشی‌ها دوام ندارد و ملت عراق بخوبی دریافته که مقصود ومنظور این‌جاه‌طلبان بعثی‌چیست وبه‌رای‌العین می‌بینند که کشورشان‌روزبروز بخرابی میرود و ثروت ملی عراق که‌می‌تواند کشوری آباد ومعمور وملتی مرفه وخوشبخت داشته باشد بهدر میرود . ملت شریف عراق آگاه‌است که ثروت ملی آنها صرف گلوله وتفنك‌و توپ وتانك و هواپیما میشود امانه‌برای جنك بادشمن بلکه برای انهدام مملکت ،برای از بین بردن صدای مخالفین خود،خفه کردن احساسات مردم ، اعدام هاو کشتار های‌دسته جمعی ، جنگهای خانمانسوزداخلی وبعثی های عراق بااین‌خشونت و قساوت نفس‌ها را درسینه حبس کرده‌اند ، کدام گلوله را در عراق سراغ داریدسینه دشمن را سوراخ کرده باشد ، هر چه از ذخایروثروت ملی‌اسلحه و مهمات خریده شده وبکار رفته در راه سوراخ کردن سینه مردم آزاده وترقی خواه عراق بوده‌است ،حالا برای‌ما ملت ایران آیا تاثرانگیز نیست که ناظر این‌وقایع شوم‌و برادر کشی هاباشیم وعلائق و دلبستگی های خود را نسبت بملت شرافتمند وبرادر عراقی خودابراز نداریم‌واظهار همدردی نکنیم ؟ما میخواهیم در همسایگی‌خود ملتی دراوج‌عزت و ترقی ورفاه باشد خاصه باملتی که از جهات‌مختلف همبستگی وعلاقه تاحدخویشاوندی داریم‌و بدیهی استوقتی می‌شنویم مردم دچار مصائب وشکنجه‌عوامل بعثی هستند که هدفی جز آتش افروزی‌وبهانه‌تراشی برای بقای خودندارند دچار اندوه و تاثر می شویم .

شما هم شنونده عزیز از جمله ماجراجوئی بعثی ها شنیده‌اید که ایران را متهم به لشکر کشی و تعرض وتجاوز به خاك همسایه‌خود میکنند برای‌اینکه سرپوشی روی عدم‌توانائی خود وانحراف افکار مردم‌بگذارند چون باوضاع ناآرام عراق‌وعدم‌رضایت عمومی‌وآشفتگی کشورواقفند و مانندغریقی که بهر وسیله‌ای تشبث میجوید درصدد یافتن وسائلی هستند که مردم‌را سرگرم کنندبدین سبب‌ایران‌را که‌دراثر عربده جوئی‌وسنگربندی واعزام قشون خود در مرز وادار بتقویت نیروی خود در نوارمرزی بمنظور دفاع از حدود وثغور کشور کرده‌اندمتهم به تجاوز می کنند آنها بخوبی میدانند که ایران در صحنه سیاست جهانی روشی جز صلح‌وسلامت تعقیب نمی کند ، مشی‌دنیائی ایران برمبنای عدم تجاوز وصلح طلبی بوده و دراین راه‌نیات خود را به جهانیان‌روشن ساخته و هرگز در مقام تعدی‌و تجاوز نبوده‌و جز احقاق حق خود نظری را دنبال‌نمی کندو هرتجاوزی رامحکوم‌میسازد مگر اینکه کسی درمقام تجاوز به آب‌و خاك ایران باشد که از یك‌وجب خاك میهن عزیز خود صرفنظر نمیکندومتجاوز راباشدت وخشونت پاسخ میدهد، این‌روحیه مسالمت‌جویانه و صلح خواهی دولت ایران را بعثی های عراق‌نیز دریافته‌اند ومیدانند مادام بحقوق‌ایران خدشه‌ای واردنیاید ایران بعمل تعرضی مبادرت‌نخواهد جست ، بدین سبب صحنه‌سازی وبهانه‌تراشی میکنند که مردم عراق را منحرف سازند و بگویند ایران قصدتجاوز دارد تا بااین حیله وتزویر برسر کار بمانند ، جالب‌توجه این‌است که بعثی های عراق نه فقط موجب ومسبب‌تفرقه وتفتین میان ملل مسلمان دنیا شده‌اند بلکه برادران عرب‌خود را با رفتاروگفتار خود سخت رنجانیده و بدبین ساخته‌اند تاجائی که‌امروز این حکومت حتی درمیان ملل عرب ارزشی‌ندارد واعمال‌آن ها را بانفرت‌وانزجار می‌نگرندو انتقاد می کنند.

این دورنمائی از همسایه ما عراق بود که ملت‌ایران را با داشتن علائق فراوان‌و هم بستگی های‌دیرین‌مسلما بیش از دیگر ملل مسلمان و عرب جهان تحت تاثیر می گیرد ونگران واندوهناك میسازد ، من‌اعتقاد راسخ دارم که همه مردم ایران از خدای‌بزرك خواستارو آرزومند نجات و خلاص خواهران‌و برادران عراقی خود از شر بعثی ها ، حکومتی جبار وظالم و فریب گر هستندو میخواهند در های سعادت‌ورفاه بروی ملت عزیز و برادر ما عراق گشوده ، شود. انشاءالله...

شهرستان ساوه و عملیات عمرانی

که بعد از انقلاب ششم بهمن بمرحله اجرادرآمده است

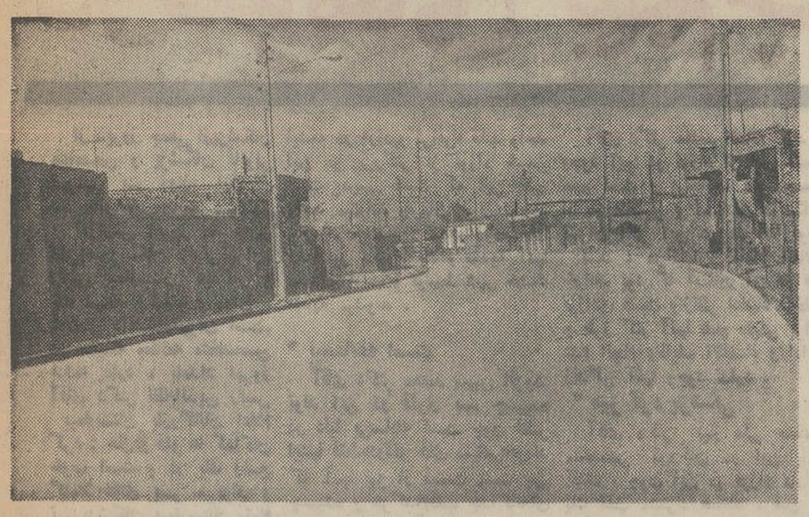

دورنمای خیابان هلالی

عمران و آبادی که بعد از انقلاب ششم بهمن ۱۳۴۱ در شهرستان ساوه صورت گرفته بقرار ذیل میباشد :

۱- ایجاد ساختمان آب‌لوله کشی
۲- تاسیس‌دوخیابان با اسفالت‌آن
۳- احداث میدان ششم بهمن و جدول‌سازی واسفالت آن .
۴- ساختمان پایه مجسمه‌شاهنشاه آریامهر و نصب پیکره شاهنشاه درمیدان ششم بهمن با نظارت وزارت فرهنك و هنر
۵- احداث دوخیابان ۲۰متری و ۱۶متری
۶- جدول‌سازی خیابانها و کوچه های شهر .
۷- احداث خیابان هلالی
۸- تاسیس ساختمان کشتارگاه‌و خرید یکدستگاه ماشین جهت حمل گوشت و خرید یکدستگاه پمپ باد برای کشتارگاه
۹- کابل کشی برق و نصب پایه آهنی چراغهای فلورسنت
۱۰- شن‌ریزی خیابانها و کوچه‌های شهر که بصورت گودال بود
۱۱- احداث خیابان پرورشگاه‌از امتداد خیابان پهلوی
۱۲- خرید یك دستگاه ماشین کمپرسی برای شهر
۱۳- احداث باقی‌مانده خیابان فروغی بااسفالت آن
۱۴- تامین روشنائی شهر باچراغ های فلورسنت و نصب تیر های سیمانی .
۱۵- تزیین میادین شهر
۱۶- موزائیك کردن پیاده‌روهای خیابانها
۱۷- ساختمان چهار حلقه حوض وآب‌نما بانضمام فواره‌وتزئین کامل میدان
۱۸- تعمیر و مرمت‌سیل‌برگردان
۱۹- لاروبی کردن رودخانه آب مزلقان در حدود ۵۰ کیلومتر
۲۰- درخت کاری خیابانها
۲۱- تعمیر و مرمت چاههای‌عمیق وتبدیل به‌الکتروپمپ برقی
۲۲- حفر دوچاه عمیق‌بمنظورتامین آب لوله کشی
۲۳- تعمیر چاههای‌عمیق‌وساختمان اطاقك‌های آهنی برای‌محفوظ‌بودن موتورها .
۲۴- ساختمان انهار و جدول‌بندی بقیه خیابانها و کوچه‌ها
۲۵- تعمیر و مرمت آب‌انبارهای عمومی شهر
۲۶- دیوارکشی اماکن مخروبه که بزیبائی شهر لطمه میرسانند
۲۷- حفر یك دستگاه چاه‌وخرید موتور تلمبه برای تامین آب لوله کشی
۲۸- تاسیس شبکه برق منطقه‌ای که روشنائی چند بخش این شهرستان راتامین میکند یکی‌از موثرترین اقدامات میباشد .
۲۹- میدان ورودی شهر
۳۰- ساختمان جدید شهرداری که بااسلوب مهندسی ساخته‌شده است .
۳۱- تعریض میدان ملی وتخریب املاك مسیر میدان
۳۲- تکمیل لوله کشی آب شهر
۳۳- احداث میدان‌ولیعهدواسفالت وباغ میدان ولیعهد
۳۴- حفره چاههای‌عمیق‌وساختمان چاهها
۳۵- موزائیك کردن بازار
۳۶- ساختمان۴دستگاه طاق‌نصرت
۳۷- احداث پارك بزرك شهر که زمینی در خیابان بهداشت که سالیان‌دراز محل تجمع‌زباله بودبا فعالیت‌سازمان اوقاف‌وآقای‌موسوی شهردار بصورت پارك‌شهردرآمده وبزیبائی این شهرستان افزوده و اکنون محل گردشگاه عموم‌اهالی این شهرستان قرار گرفته است
۳۸ -لاروبی قنات قیرآباد متعلق بشهردار که آب‌آن‌واردمنبع‌لوله‌کشی میشود .

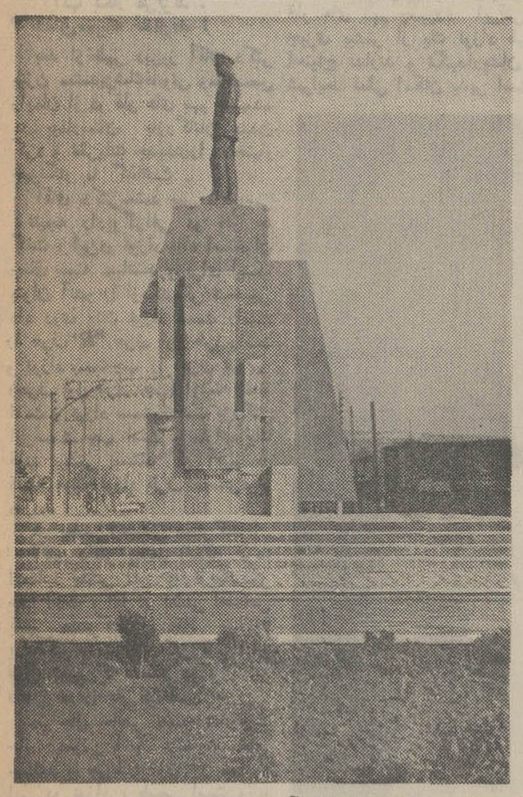

نصب پیکره شاهنشاه آریامهر در میدان ششم بهمن

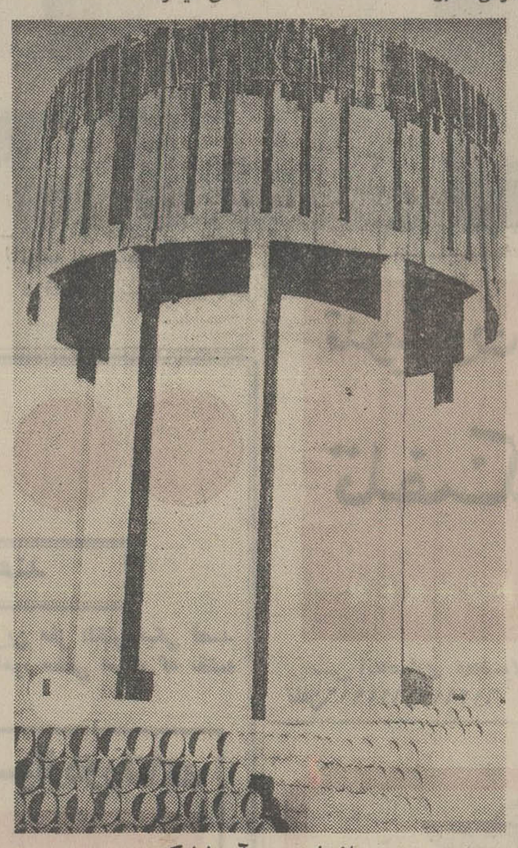

ساختمان منبع آب لوله‌کشی

۱۱۰ نفر از کارگران نفت گواهینامه تحصیلی گرفتند

سخنگوی شرکت ملی‌نفت‌ایران اطلاع داد پیش‌از ظهر دیروز طی مراسمی که‌درانبار نفت‌ری برگزار شد گواهی نامه های تحصیلی کارگران قسمت پخش شرکت‌ملی نفت‌ایران توزیع گردید .

آقای مجیدی وزیر کار و امور اجتماعی وخانم فرخ‌رو پارسای وزیر آموزش و پرورش‌وعده‌ای‌ازمدیران روسای عالیرتبه شرکت ملی نفت ایران وزارت کار و امور اجتماعی ووزارت آموزش و پرورش در این مراسم حضور داشتند .

درآغاز سلام شاهنشاهی نواخته شدو آنگاه رئیس کل‌قسمت پخش بحضور مدعوین خوش‌آمد گفته‌و بیاناتی‌ایراد کرد،سپس رئیس اداره آموزش قسمت پخش ضمن بیان گزارش گفت از بدو تاسیس آموزشگاههای پخش در تهران تاکنون ۱۴۰۰نفر از کارگران‌موفق باخذ گواهینامه وپاداش مربوطه شده‌اند . آنگاه رئیس اداره‌باسواد کردن کارگران وزارت کار وامور اجتماعی سخنانی ایراد کرد .

دراین هنگام آقای مجیدی وزیر کار وامور اجتماعی سخنانی ایراد نمودو گواهی‌نامه وجوائز کارگران را توزیع کردند .

پس‌از توزیع گواهینامه توسط آقای وزیر کار وامور اجتماعی ، نماینده کارگران انبار نفت ری صحبت کرد و این مراسم درساعت ۱۱٫۵ پایان یافت و مدعوین ناهار را با کارگران انبار ری صرف کردند .

از فروشگاه دلکا دیدن فرمائید

طبقه ۱ — نجاری . آبگرمکن . اجاق گاز . یخچال ماشین لباسشوئی وظرفشوئی

طبقه هم کف — تلویزیون . رادیو . ضبط صوت . گرام . رادیوگرام ساعت وکلیه لوازم لوکس وکادوئی

طبقه ۲ — لباس های مدروز . برای جوانان ، دختران ، مردان ، زنان ، کودکان وسایرلوازم پوشاک

تراس — دوچرخه . سه چرخه وانواع اسباب بازی وسرگرمی های گوناگون مخصوص کودکان

فرش دلکا — فروشگاه فرش دلکا خیابان تخت جمشید چهارراه ملك الشعراء دایرشد . همه نوع فرش باشرایط سهل موجود است

نشانی — خیابان تخت جمشید . چهارراه بهار شماره ۲۵۸ تلفن ۷۵۶۶۷۷ و ۷۱۹۲۶

آگهی مناقصه اداره راه گرگان

تهیه‌و حمل حدود سه هزار و دویست متر مکعب‌شن جهت راه شاه مزرعه را بمناقصه میگذارد شن مورد مناقصه که مدت تحویل آن از تاریخ‌عقدقرارداد حداکثر ۲۵روز خواهد بود بایستی از معادنی که مورد قبول اداره‌راه باشدو قبلانیزتعیین خواهدشد به نقاط موردنظر حمل ودرکنار راه ریخته شود.

پیشنهاد دهندگان بایستی ۵درصد مبلغ پیشنهادی راوجه بحساب شماره ۲۵۰۲۵ این اداره در بانك ملی ایران شعبه گرگان پرداخت و یا معادل آن اوراق خزانه خریداری وضمیمه پیشنهاد نمایند ، به پیشنهاداتی که فاقدسپرده یا مشروط ومبهم باشد ترتیب اثرداده نخواهد شد داوطلبانی که‌دارای صلاحیت‌و وسائل‌لازم باشند میتوانند تاآخر وقت اداری روز ۱۷ر۱۲ر۴۸ به دایره سمعی این اداره مراجعه‌وپس از احراز صلاحیت اسناد مناقصه راباپرداخت یکصد ریال بهای آن دریافت و پیشنهادات خودرا برابر با مشخصات مربوطه‌و قید شده در اسناد مناقصه در پاکت ممهور منتهی تاساعت ۱۰ صبح روز ۱۸ر۱۲ر۴۸ درمقابل رسید بدبیرخانه اداره تسلیم نمایند پیشنهادات رسیده در ساعت ۱۱ همانروز باز و قرائت خواهدشد اداره راه گرگان در ردیا قبول یك‌یاکلیه پیشنهادات و همچنین اضافه یاکسر صدی بیست‌و پنج مبلغ‌قرارداد مختار و حضور پیشنهاد دهندگان در جلسه مناقصه آزاد خواهد بود کلیه هزینه نشر آگهی و مالیات و بهداشت وعوارض بعهده پیمانکار خواهدبود.

رئیس اداره راه گرگان - عبدالهی

آ-۷۸۵۱۸

قابل توجه اولیاء محترم وزارت آب و برق

لزوماً باطلاع میرساند : شکایت مندرج در روزنامه اطلاعات ازطرف آقای حمید خواجه نصیری علیه سازمان آب و برق منطقه ای تهران و پاسخ صادره ازطرف سازمان مذکور یک تشابه اسمی بوده و مطلقاً مربوط باینجانب حمید خواجه نصیری با مشخصات زیر نبوده است .

اصولاً مسئولین سازمانهائیکه تحت هدایت و رهبری جناب آقای مهندس مسعود روحانی انجام وظیفه مینمایند درامور اداری و رسیدگی به خواسته های مشروع ارباب رجوع بحدی دقیق و منظم هستند که جای هیچگونه نارضایتی برای کسی باقی نمیگذارند .

حمید خواجه نصیری

مدیر عامل شرکت تیان - عضو افتخاری جمعیت شیر و خورشید سرخ ایران

نایب رئیس کلوب بین المللی روتاری تهران

سیاست جدید صنعتی

بقیه‌از صفحه آخر

های صادراتی.

۷-استرداد حقوق گمرکی و سودبازرگانی روی کلیه اجزاء وارداتی کالا های صادره شده . بموجب روش جدید میزان حقوق گمرکی سود بازرگانی طبق تعرفه‌ای که بین‌وزارت اقتصاد و اداره کل گمرك‌در مورد هر کالای صادراتی توافق خواهدشد اعلام می گردد وصادر کنندگان قبل از صدور کالا از میزان قطعی حقوق گمرکی وسود بازرگانی قابل استردادمطلع می‌شوندوبمحض صدور کالا نیز می توانند گواهی لازم از مرکز توسعه صادرات دریافت کنند و با تسلیم آن‌بیکی ازبانکهای مجاز مبلغ استردادی رابلافاصله دریافت دارند .بانك هانیز می‌توانند وجه پرداختی را ازبانك مرکزی ایران وصول کنند بانك مرکزی‌ایران‌هم رقم‌پرداختی رابه‌بدهکار حساب‌اداره کل گمرك منظور خواهدنمود .

۸- تعیین استاندارد اجباری‌برای کلیه کالا های صنعتی صادراتی .

۹- پرداخت جوائز صادراتی حداکثر بماخذ۲۵درصد ارزش کالا طبق مقرراتی که از طرف مرکز توسعه صادرات اعلام خواهد شد پرداخت این‌جوائز حداکثر برای مدت پنج‌سال‌خواهدبودوپس‌از آن بتدریج تقلیل داده خواهدشد .

علاوه برتسهیلات فوق بتدریج تسهیلات دیگری نیز برای‌توسعه صادرات در نظر گرفته میشود تا از حداکثر قدرت صادراتی کشور استفاده به عمل آید. آقای‌انصاری بعداضافه کرد که باین ترتیب امکانات توسعه صادرات به‌میزان قابل ملاحظه افزایش خواهدیافت ودلیلی ندارد که‌پس از اجرای کامل این طرحها کشور نتواند ازیك رشد صادراتی‌سالانه ۳۵ تا ۴۰ در صد برخوردار شود . البته تجهیز بیشتر مرکزتوسعه‌صادرات وتقویت کادر مدیریت مرکز مذکور که اخیرا صورت گرفته است‌عامل موثردیگری در نیل باین‌منظور خواهدبود .

*** توزیع عادلانه فعالیتهای صنعتی**

آقای‌انصاری‌بعد به جهات‌دیگر توسعه صنعتی کشور اشاره کرد وگفت کوشش ما از این پس‌بر این‌اساس خواهدبود که نتایج توسعه چه از نظر انسانی وچه از جهت‌جغرافیائی بطور عادلانه تری توزیع‌شود . از اینرو در زمینه توزیع جغرافیائی تصمیمات زیر اتخاذ شده‌است .

۱-صنایعی که جنبه ملی‌داشته واثرات آن از محدوده‌یك‌استان تجاوز نمی کند در همان استان تاسیس خواهدشد .

۲-صنایعی که براساس مواد اولیه معدنی تاسیس میشود در بهترین نقطه مناسب از نظر وجود مواد اولیه تاسیس خواهدشد .

۳-صنایع‌وابسته بکشاورزی‌در مناطقی که مواد کشاورزی مورد نیاز بحد کافی تولیدمی‌شودتاسیس خواهد گردید.

۴- صنایع صادراتی در نقاطی که‌ازنظر صادرات مناسب است تاسیس خواهدشد . باین ترتیب بااستفاده از نیروی انسانی وطبیعی مناطق مستعد کشور و با توسعه هماهنك‌وسهیم کردن تمام مناطق کشور وطبقات مختلف مردم دریك نظام‌واحد اقتصادی‌واجتماعی ،ریشه های صنعتی کشور در تعدادبیشتری از مناطق مستعد پخش خواهدشد و قاطبه مردم از رشد سریع اقتصادی کشور بهره‌مند خواهند شد.

همچنین کوشش می شود که حتی‌الامکان گروه‌بیشتری از مردم درواحدهای جدیدسهیم باشندو در نظراست که‌برای نیل باین هدف سیاست های تشویقی مخصوص اتخاذ گردد تا خرید سهام ازنظر مردم جالب تر شود . ضمنا دراین زمینه کوشش خواهدشد که مدیریت صنایع حتی‌الامکان از مالکیت صنایع جداشود و صنایع کشور براساس مدیریت نوین اداره گردد.

آقای هوشنك انصاری سپس ضمن توضیحات دیگری اضافه نمود که به کمك این تسهیلات وضوابط محیطی بوجود میاید که ازیکطرف سرمایه گذاری‌خصوصی سودبخش خواهدبود و از طرف دیگرتوسعه اقتصادی کشور نیز بصورت متوازن وسالم ادامه‌خواهد یافت وباتوجه باینکه‌بخش‌خصوصی در دوساله گذشته‌نیز بیش ازپیش بینی های برنامه در توسعه‌صنعتی کشورشرکت کرده‌است‌این امیدواری وجود دارد که با توجه به تسهیلات تازه ، میزان فعالیت این بخش افزایش یابد و بخش خصوصی بتواند بیش از پیش‌سهم شایسته خود را در اقتصاد نوین ایران بازی کند . معذلك این نکته نیز همواره می‌بایست مورد توجه عمیق صاحبان صنایع باشد که‌علاوه بر کارتوسعه‌صنعتی کشور بوظائف اجتماعی‌خود نیز می‌بایست عنایت کامل‌داشته‌باشندو‌باافزایش حجم‌تولید ،هم بمیزان‌سود خود بیافزایند و هم کالا را به‌قیمت ارزان‌تر در اختیار مصرف کننده بگذارند.

آقای‌وزیر اقتصاد در پایان گفت که بعضی از تسهیلات و روش های‌جدیداحتیاج به‌مصوباتی دارد که درهرمورد طرحهای لازم‌با همکاری دستگاه های‌ذیربط آماده شده‌به تصویب خواهدرسید .ضمنا سیاست جدیدوزارت اقتصاد در جهت‌تشویق فعالیت های همه‌جانبه برای بهره‌برداری از معادن کشور نیز بعدا اعلام خواهندشد .

تبریکات

جناب آقای دکتر اسدالله مهدوی

ارتقاء جنابعالی‌رابمقام دانشیاری بیماریهای‌زنان تبریك گفته موفقیت بیشتر شمارا درخدمت بجامعه آرزومندیم .

یزد - دکتر وزیری - دکتر محمود مدنی . دکتر محمد تقی حکمت . دکتر استواری. دکترکازرونی‌زاده . دکتر سعیدا . دکترجوادی . دکترجلال مجیدیان. دکتر پاك نژاد . دکتر واقفی . دکتر شاهی.دکتراصفهانیان دکتر مقیسه‌ای . دکتر فاتحی. دکتر مرتاض. دکتر محمد بیك . دکتر هوشمند مهرجردی. دکتررمضانخانی. دکتر مهدی بیك . آ-۷۸۵۱۴

دوست و همکار عزیز جناب آقای‌دکتراسداله مهدوی

ارتقاءجنابعالی را بمقام دانشیاری دانشکده‌پزشکی تهران تبریك عرض نموده توفیق آن دوست ارجمندرا ازخداوند متعال خواهانم .

آ-۷۸۵۱۲ یزد - دکتر جوادی

جناب آقای حسین امیرگل

انتصاب وارتقاء جنابعالی را به بازپرسی‌دادسرای نوشهر تهنیت میگویم . منوچهر پرشاد

آ-۳۶۳۶۵

جناب آقای اسدالله مهدوی

ارتقاء جنابعالی را به دانشیاری صمیمانه تبریك عرض نموده ترقی روز افزون شمارا از خدای بزرك خواستاریم . یزد - محمد مهدوی وبانو

جناب‌آقای احمد معتمدی وکیل محترم پایه یك‌دادگستری

بسیار خوشحالم که با احراز رتبه اول‌موفق باخذ پروانه پایه یك دادگستری گردیده‌اید ، موفقیت هرچه بیشتر شما را آرزومندم . حیدرعلی‌فرزانه

سرکارعلیه پروین‌دخت عالی (بنی‌کاظمی)

انتصاب‌بجا وشایسته جنابعالی را که از خدمتگزاران صدیق ملت‌ومیهن میباشید بسمت شهرداری‌رودبارصمیمانه بشما و مردم شریف رودبار تبریك میگوئیم .

رحیم‌آباد - مهدی جهانی - منیژه جهانی

جناب آقای دکتر معتمدی ریاست محترم دانشگاه اصفهان

موفقیت آقای حسنعلی غیور فارغ‌التحصیل‌رشته‌جغرافیای طبیعی رادرکنکور فوق‌لیسانس و احراز رتبه اول و پیروزی سایر فارغ‌التحصیلان‌رشته مزبوررابه‌آنجناب تبریك میگوید. بدون شك مساعی جنابعالی و استادان مربوطه عامل موثری در پیروزی ایشان بشمار میرود .

دانشجویان سال چهارم جغرافیای طبیعی

دوست و همکار عزیز آقای پرفسور روشن‌ضمیر

انتخاب آنجناب را بعضویت آکادمی جراحان فرانسه صمیمانه تبریك میگویم .

دکتر محسن خلیلی

اطلاعات دختران و پسران با مطالب و داستان های آموزنده منتشر شد .

فروش طلائی مارسل بلان آغاز گردید

از جای دیگر بپرسید ازمارسل بلان نصف قیمت بخرید .

تخت‌جمشید جنب سینما پارامونت

COLLEGE INTERNATIONAL OF CHIRURGIE

International College of Surgeons

قابل توجه عموم جراحان ایران ودستیاران رشته تخصصی جراحی

چون هفدهمین کنگره کالج بین‌المللی جراحان از تاریخ ۲۰ الی ۲۵ آوریل مطابق با ۳۱ فروردین الی۵ اردیبهشت ماه ۴۹در پاریس تشکیل میگردد .

بدین منظور وبرای تسهیل‌وسائل مسافرت دسته‌جمعی ، سازمان توریستی و مسافرتی آپادانا برنامه های مسافرت دسته‌جمعی جهت کنگره بین‌المللی کالج‌جراحان به‌پاریس -لیسبون‌و جزایر فناری ترتیب داده است لذا بکلیه علاقمندان و شرکت کنندگان در کنگره مزبور اطلاع داده میشود که‌برای کسب اطلاعات بیشتر و ثبت‌نام به سازمان توریستی و مسافرتی آپادانا (جاده قدیم شمیران چهارراه حقوقی ساختمان آپادانا) مراجعه‌فرمایند .

دبیر کل کالج بین‌المللی جراحان شعبه ایران - دکتر عزت‌الله حضرتی

یک استاد «ژنتیک»، پزشکان قانونی و رئیس بیمارستان کودکان درباره دوقلوها اظهار نظر میکنند:

دوقلوهای بهم چسبیده نمیمیرند و میلیونر می‌شوند!

از دیروز جمعی ازپزشکان متخصص و پزشکان قانونی تهران بر روی نوزادان عجیب‌الخلقه مطالعه میکنند.

گزارش امروز ما حاوی نظریات‌پزشکان قانونی‌تهران، رئیس بیمارستان کودکان و یك استاد «ژنتیك» و روان - شناسی دانشگاه‌تهران است. در حالیکه مطالعه متخصصین ادامه دارد ، بامداد امروز آقای دکتر نظام‌الدین رئیس بیمارستان بازرگانان اعلام کرد : حال‌دو قلو ها کماکان خوب است و در یك وضع کاملا عادی بسر می‌برند و تیم پزشکان بیمارستان ،تمام کوشش خود را درنگاهداری آنها بکار می‌برند .

• جناق‌سینه ندارند !

بعد از ظهر دیروز آقای دکتر بیژن معتمدپزشك‌قانونی ومتخصص زایمان از دو قلو های بهم چسبیده در بیمارستان بازرگانان دیدن کرد و نظریات جدیدی‌را دراختیار خبرنگار ما گذاشت .

آقای دکترمعتمد پس ازبررسی نتیجه رادیوگرافی دو قلو ها گفت : این‌دو نوزاد فاقد استخوان جناق سینه میباشند و برای اینکه بتوان آندو را ازیکدیگر تشخیص داد روی بدن نوزاد سمت راست را حرف "R" حرف اول طرف‌راست و نوزاد سمت‌چپ را حرف "L" (حرف اول طرف چپ) نوشته شده است و نوزاد سمت راست بزرگتر از سمت چپ است و دارای یك قلب بیشتر نیستند که آنهم در قفسه سینه نوزاد طرف راستی‌قرار دارد .

در بعضی احساس مشترکند !

آقای دکتر معتمد اضافه کرد: اعصاب نخاعی این دو ازیکدیگر جدا است . اما در بعضی احساس باهم مشترکند ، مثلا چنانچه پستانکی را دردهان‌یکی ازنوزادان قرار دهیم که بمکد دیگری نیز دهان خودرا باز میکند .

در حال حاضر وضع تغذیه و حال عمومی آنها رضایت بخش میباشد و جریان خون نیز دربدن این دو نوزاد ، طبیعی است و با اینکه در «رادیوگرافی» قلب واحد این دو بزرگتر از نوزاد طبیعی است بدیهی است که این قلب واحد میتواند جریان خون را در بدن هردو تامین کند و روده های آنها نیز یکی است و تغذیه آنها معمولی است و توسط شیر خشك تغذیه میشوند .

*** بیسابقه است**

آقای دکتر معتمد سپس افزود: تولد این دو قلوی بهم چسبیده در دنیا بی‌سابقه است چون نظیر اینها فقط«دوقلو های سیامی»بودند که آنها نیز از قسمت پشت بهم چسبیده و هرکدام‌قلب جداگانه‌ای داشتند و احشاء آنها نیز جدا بود.

آقای دکتر معتمد گفت : دو قلو های بهم چسبیده ایرانی به چیزی بیشتر از یك نوزاد طبیعی احتیاج ندارند و نگهداریشان در شرایط فعلی امکان پذیر است .

آقای دکتر معتمد اضافه کرد : وجود این دو نوزاد از نظر علمی مهم است و برخلاف نظر جمعی از متخصصین و استادان دانشگاه تهران اگر این دو قلو ها فوت کنند ، مرگشان کاملا اتفاقی خواهد بود که امکان آن در هر نوزادی هست وازنظر اعضاء داخلی و طرز کار آنها هیچ دلیلی برای عدم انجام وظایف الاعضاء و ادامه زندگی آنها وجود ندارد .

*** میز گرد پزشکی**

آقای دکتر نیاز علی حسامی متخصص کودکان در این باره گفت : چون این دو نوزاد دارای یك قلب مشترك هستند ، قبل از هرگونه اظهار نظری بهتر است که یك میز گرد پزشکی از متخصصین اطفال و جراحان و بخصوص جراحان قلب و همچنین «بیولوژی» و جنین شناسی تشکیل شود و از نظر علمی ، آینده آنها کاملا مورد بحث قرار گیرد .

*** برای توریستها**

آقای دکتر سپهر معاون اداره پزشکی قانونی در این باره گفت. چون این دو قلوها موجود نادری هستند ، بنابراین بایستی از آنها مراقبت و نگهداری شود و اگر سازمانی در پرورش و رشد آنها دست داشته باشد و آنها را بزرك نماید ، مردم و«توریستها» برای دیدن آنها روی خواهند آورد .

آقای دکتر سپهر اضافه کرد : بایستی این دو مولود عجیب را که در دنیابی نظیر است مراقبت نمود و هنگامیکه بزرك شدند روی افکار آنها مطالعه کرد .

*** میلیونر میشوند**

یك مهندس جوان که مدتها در خارج از ایران مشغول تحصیل بوده امروز گفت : به نظر من این دو قلو های بهم چسبیده در آینده میتوانند یکی از بزرگترین سرمایه‌داران دنیا بشوند ومیلیونها ثروت بهم بزنند .

این مهندس سپس گفت : من دو قلو های سیامی را در یکی از کاباره های آمریکا دیدم که در آنجا مشغول نمایش بودند و در تحقیقاتی که بعمل آوردم معلوم شد که این دو قلو ها ماهانه ۴۰ هزار دلار برای نمایش دریافت میکنند . در صورتی که بهترین خواننده آن کاباره ماهی ۸ هزار دلار در آمد داشت .

بعد از ظهر دیروز با شرکت عده‌ای از پزشکان متخصص کمیسیونی تشکیل و تصمیماتی اتخاذ شد برای دوقلو های بهم چسبیده لباس مخصوص دوخته شد

موقعی که «پستانك» در دهان‌یکی‌ازدوقلو ها قرار میدهند، دیگری نیز دهان خود را میجنباند!

احتیاجات دوقلو ها ، بیشتر از احتیاج یك نوزاد معمولی نیست !

در این عکس پزشکان متخصص باتوجه به نتیجه عکسبرداری های متعدد ، اظهار نظر میکنند . دوقلوهای بهم چسبیده‌نیز در گوشه عکس دیده میشوند.

یکی‌از پرستاران بیمارستان‌مشغول پوشاندن لباس مخصوص برتن‌دوقلوهای بهم چسبیده است.

روانشناسی «ژنتیك» و بالینی‌دانشگاه تهران امروز ضمن گفت‌وشنودی در مورد دوقلوهای بهم‌چسبیده بخبرنگار اطلاعات گفت : بهم‌چسبیدگی دوقلو ها در هرحال غیر عادی است ودرباره علت این تحول غیرهادی در دوره «جنینی» بهرصورت‌و شکلی که‌باشد میتوان گفت که این وضع براثر تکثیر سلولی ناقص انجام یافته و این مجموعه های سلولی در حد تفکیك و استقلال دو جنین ، تحول نیافته‌اند و یا آنکه براثر عواملی‌که اداره محیط‌جنسی را مختل‌ساخته‌اند، این درهم‌آمیختگی ایجاد و یاتثبیت گردیده است .

وضع این دوموجود ، همان‌مسائلی را مطرح میکند که درمورد دوقلوها به‌طور عمومی مطرح است . یعنی مشابهتها و تفاوتهائی که بین آنها درطول زندگی وجود خواهد داشت . مثلا از نظرشکل‌بدنی یکسان‌باشند. از نظر هوش در یك‌حد باشند و یا از نظر شخصیت و یا بطورکلی‌رفتار شبیه یکدیگر باشند .

آنچه مورد توجه ماست اینست‌که علت وضع کنونی هرچه باشد دو موجود با دو دستگاه عصبی ناگزیرند تابع یکدیگرباشند و در اینجامساله با مساله دوقلوهای مستقل بسیار متفاوت است .

تابعیت اجباری

این دوقلوها درمقابل یك تابعیت بدنی اجباری قرار گرفته‌اند . این تابعیت اجباری مسائل مهمی را از نظر «تحول روانی» مطرح میکند .

اگر به عواملی که رشد دستگاه روانی را تامین و تضمین میکنند ، توجه کنیم باید گفت که‌درگامهای نخست تغییراتی که در دستگاه‌روانی متدرجا بوقوع میپیوندند ، تحت‌تاثیر عامل رشد داخلی هستند یعنی تابع خصوصیات «کروموزمی» نطفه (سلول بارور شده) هستند .

اگر دستگاه عصبی با سهمی که براساس این عامل دارد تحول را تامین میکند ولی این عامل به سهم خود تابع تحریکات «ارگانیزم» یا بدن بطورکلی است . در این‌صورت آیا هر تحریکی که در این‌ارگانیزم

بقیه در صفحه چهارم

کاباره
باکارا
فقط ۶ شب
دیگر باز است
تلفن های رزرو
۶۲۷۷۸۰ - ۶۲۷۹۷۹

کاباره
مولن‌روژ
فقط ۶ شب
دیگر باز است
تلفن های رزرو
۳۳۹۷۹۸ - ۳۳۹۳۳۷

۲۰۰۰ و سکه پهلوی طلا
ده خانه مدرن
جوایز: باقساط دهساله بدون بهره
«حساب پس انداز»
بانك اعتبارات تعاون توزیع
حداقل موجودی یکهزار ریال
فقط تا پایان اسفند فرصت دارید

تلویزیون - رادیو
تلفنکن
TELEFUNKEN
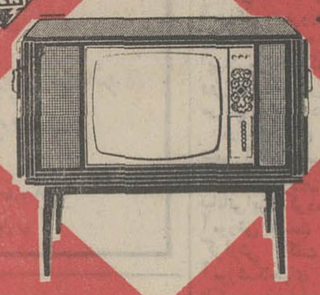
پخش انحصاری محصولات تلفنکن درایران شرکت پارس‌پیمان‌ساختمان‌آلومینیوم
تلفن ۶۱۲۹۱۶ و ۶۱۲۹۱۷ آ - ۷۸۴۴۴

گروه سینماهای متروپل بولیدور ب ب ایفل سانترال
از فردا صبح - نمایش میدهند
نابغه‌ای نیمه دیوانه مجهز به قویترین و حساس ترین مغز الکترونیکی قصد دارد بردنیا غلبه کند .... واین وظیفه « هری پالمر» مامور مخفی است که نقشه های شیطانی اوراختنثی نماید
مایکل کین - کارل مالدن - فرانسوازدورلئاك
در فیلم رنگی و پاناویژن
مغز یك بیلیون دلاری
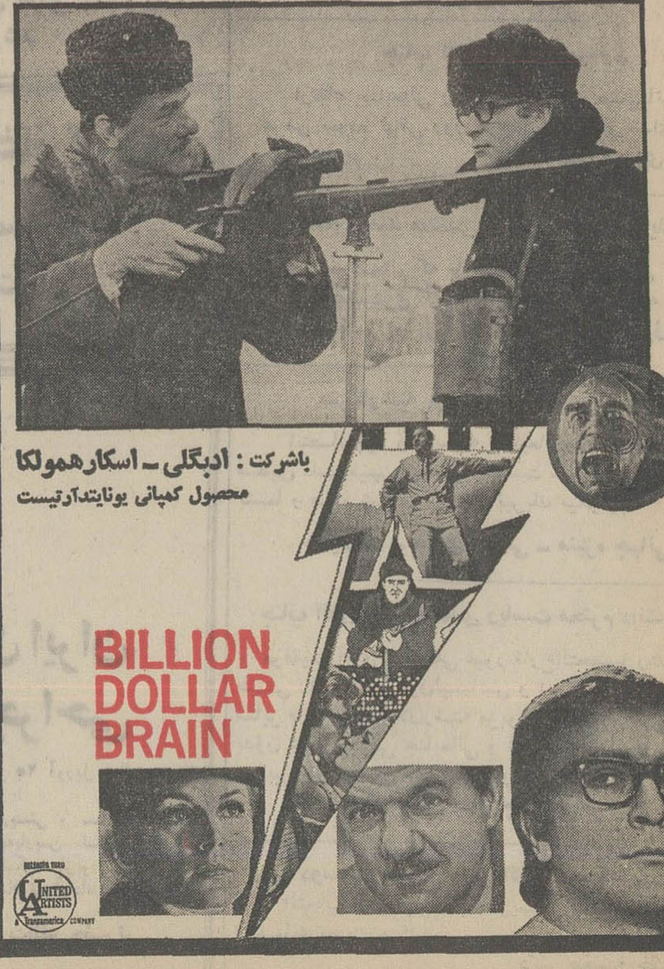

باشرکت: ادبگلی - اسکارهمولکا
محصول کمپانی یونایتدآرتیست

از فردا صبح درسینماهای
مولن روژ - مهتاب
دیانا - رکس - شهوند - لیدو - نپتون
رنگین کمان - چرخ‌وفلك - همای
اسکار - ارانوس - پاسارگاد - شرق

اینست جایزه ارزنده
حساب پس انداز بانك بازرگانی ایران
یکسال هرروز پانصد تومان درمنزل بشما تقدیم میکنیم .
یکسال هرروز پانصد تومان درمنزل بشما تقدیم میکنیم .
یکسال هرروز پانصد تومان درمنزل بشما تقدیم میکنیم .
یکسال هرروز پانصد تومان درمنزل بشما تقدیم میکنیم .
یکسال هرروز پانصد تومان درمنزل بشما تقدیم میکنیم .
مثل میلیونرها زندگی کنید

امسال حتماً
ازهر ده نفر دارندگان حساب پس‌انداز بانك بازرگانی ایران یکنفر برنده خواهد شد.
تاپانزدهم فروردین ماه ۱۳۴۹ با حداقل یکصد تومان موجودی میتوانید درقرعه‌کشی جوایز حساب پس‌انداز بانك بازرگانی ایران شرکت نمائید.

شرکت سورنج تقدیم میکند
جهانگیر غفاری
در فیلم
دنیای تاریك
باشرکت ویکتوریا - سمیرا
تهیه‌کننده شرکت نصرتمنان

آهنگ ها از: مهندس همایون‌خرم
آواز عارف

مجالس ترحیم

خانواده‌های: آشتی. محوی. فروزان . صوراسرافیل . رضوان. پیروزگر. آشتی‌بقائی.رهرو. اتحاد. دکترحسین‌حبیبی وسایر خانواده‌های وابسته .
بانهایت تاسف درگذشت روانشاد حسین آشتی بزرگ‌خاندان آشتی وپدر بانوان فاطمه محوی. بدری فروزان. قدسی صور اسرافیل وآقایان محسن وهوشمند آشتی را باستحضارکلیه اقوام ودوستان می‌رسانند .
مجلس ترحیم مردانه وزنانه فقید سعیدازساعت ۹الی۱۱ روز چهارشنبه ۱۳ اسفند ماه جاری در مسجد الجواد واقع‌در میدان ۲۵ شهریور منعقد خواهد بود .
۱_۲ آ_۳۶۳۹۱

بعموم بازماندگان بویژه آقای دکتر محسن آشتی‌مصیبت وارده را تسلیت می‌دهیم .

باکمال تاسف وتاثر درگذشت بانوسیده مریم میری همسر مرحوم حاج‌علی‌اکبر میری زنجانی را باطلاع اقوام و آشنایان میرساند . مجلس ترحیم آن مرحومه روز سه‌شنبه ۱۲ اسفند ماه از ساعت ۳الی ۵ بعداز ظهر درمسجد فخرالدوله دروازه شمیران منعقد خواهد بود ضمنا مجلس ختم زنانه روز چهارشنبه ۱۳ اسفندماه ازساعت ۳الی ۶ بعداز ظهر در منزل مطهری خیابان شمیران دوراهی قلهک خیابان تورج خیابان مطهری برگزار میگردد .

خانواده های :میری ،گلنراقی ، صنایع ، مطهری ، رشتچی ، دکتر مهجانی ، امجدی ، دیبادین ، بقائی،باقرزاده، خرسندی ، دانشپوی ، میرعلی‌اکبری ،ابری .
آ_۳۶۳۵۵

بعموم بازماندگان آنمرحومه مصیبت وارده را تسلیت میدهیم

باکمال تاسف بدین وسیله فوت مرحوم علینقی فرسائی سردفتر اسناد رسمی شماره ۱۹۱ تهران ابوی همسر آقای خانقاهی‌مدیر کل اصلاحات ارضی و تعاون‌روستائی آذربایجان شرقی را باطلاع همکاران و آشنایان میرساند مجلس ختم آن مرحوم روز سه‌شنبه ۱۲ر۱۲ر۴۸ از ساعت ۳تاه بعداز ظهر در مسجد مجدبرگذار خواهد شد.

وزارت اصلاحات ارضی و تعاون روستائی
آ_۳۶۳۵۷

ضایعه اسفناك ودرگذشت دوست عزیزمان سید داود بهرامی را باطلاع میرساند . مجلس ترحیم روز پنجشنبه ۱۴ر۱۲ر۴۸ از ساعت ۳تاه بعداز ظهر در مسجد انبار منعقد می‌باشد .

صنف بارفروشان میادین تهران
آ_۳۶۳۲۷

بدین‌وسیله فوت‌مرحومه عصمت‌الزمان شادان همشیره‌زاده خود را به‌اطلاع‌اقوام‌وآشنایان میرساند.

ابوالحسن‌حکیمی

بانهایت تاثر و تاسف بدین وسیله فوت مادر عزیزمان عصمت‌الزمان‌شادان راباطلاع اقوام‌وآشنایان‌میرساند،هزینه‌ختم مردانه بناوصیت‌آنمرحومه به صرف امور خیریه و مجلس‌ختم زنانه روز سه‌شنبه دوازدهم اسفند ماه از ساعت چهارتاشش بعدازظهر در خیابان‌امیرآباد خیابان شیراز غربی پلاك ۱۸ منزل سرهنك هادوی منعقداست.

خانواده های شادان .حکیمی . مدحت . هادوی . قراچه‌داغی. نیك‌پی . بهبودی .اسفهلانی . هوشیاری. موسائی . منهوری . جوادزاده . جوانشیر . سلامی . لاد ن‌مقدم . نوحی .
آ_۳۶۳۸۳

بعموم بازماندگان آنمرحومه مصیبت‌وارده را تسلیت میدهیم.

خانواده های : پولاددژ . آقاخان‌مهاجر . ثوه . کی‌دیوان. الاحالو . مهندس جمشید صالح. فضلی . روحانی . رزمی‌پور. کیان . فراهی . سپهری . رضی مقدم . فریس . سرهنك راده . تاج‌بخش . موسوی . کنکرلو‌مهاجر . نخجوان‌مهاجر. ایروانی مهاجر. کیا. اشرافی . هدایت‌زاده . مهاجرشجاعی. مجیدی . تیموری . دکترمرشد زاده . مهندس معزالدین اباذرغفاری .مهندس جمشیدمهاجر کنگرلو.وقار شیرازی.دکتر مهندس فرزین‌وحدت . مهندس‌ایرج بهروز . مهندس‌احیاء محبوبی .قاسمی.

بانهایت تاسف‌وتاثر درگذشت بانوسیده طوبی‌پولاددژ بزرگ خانواده پولاددژ را باطلاع بستگان و دوستان وآشنایان میرسانند .
مجلس ختم مردانه‌وزنانه آن مرحومه روز سه‌شنبه۱۲ اسفند ماه‌جاری از ساعت ۳تاه بعدازظهر در مسجدالجواد واقع در خیابان روزولت میدان ۲۵ شهریور برگزار خواهد شد.
۱_۲ آ_۳۶۱۷۷

بدین‌وسیله درگذشت آقای‌خلیل‌انوری کارمندبازنشسته وزارت دادگستری اخوی بزرگ سرکار سرگرد انوری رئیس اجرای کل مالیات های وزارت دارائی راباطلاع میرساند . مجلس ختم آن شادروان ازساعت ۹تا ساعت ۱۱روز دوازدهم اسفند در مسجد مجد منعقد خواهدبود .

مدیر کل بقایای مالیات های مستقیم . مویدی
آ_۳۶۴۲۵

باکمال تاسف درگذشت ناگهانی برادر بزرگ و پسر خالهٔ خود آقای خلیل‌انوری کارمندبازنشسته رزارت‌دادگستری راباطلاع‌اقوام ،دوستان‌و آشنایان‌و همشهریان میرساند‌مجلس ختم آن‌شادروان از ساعت۹ تا ۱۱ روز سه‌شنبه دوازدهم اسفند در مسجد مجد منعقد و ختم زنانه در شهرستان سقز برگزار خواهدشد .

علی‌انوری -سرگردانوری - فهیمی‌انوری - عطاءالله‌انوری- محسن جعفرزاده -جلیل جعفرزاده . سروان ناصر حسامی .
بعموم بازماندگان آن‌مرحوم مصیبت وارده را تسلیت‌میدهیم
آ_۳۶۴۲۵

بانهایت تاسف‌درگذشت همسر آقای موسی شم طوب والده آقایان یعقوب و نجات‌الله و منوچهر عزیزی راباطلاع بستگان و دوستان میرساند مجلس ترحیم‌آن مرحومه روز سه‌شنبه ۱۲ اسفندماه ۴۸ازساعت ۴تا۶ بعدازظهر درکلیسه حئیم واقع در خیابان حافظ کوچه سیمی منعقد میباشد

خانواده های : شم‌طوب . عزیزی . عزیزی .شیرازیان موسی نژاد ، ایشتام ، سنندجی ، شکیب پناه .
۲_۲ آ_۳۶۲۵۹

یادبود

مراسم شب هفت شادروان سید مهدی کیمیائی روز سه‌شنبه ۱۲ اسفند از ساعت ۳تا ۵ بعداز ظهر در امامزاده عبدالله آرامگاه فتوحی برگزار میشود .

خاندان کیمیائی
آ_۷۸۵۷۲

مراسم هفته شادروان احمدعلی خردپیشه روز سه‌شنبه دوازدهم اسفند ماه جاری از ساعت ۳بعداز ظهر در مسجد آیت‌الله شریعت سنگلجی واقع در خیابان فرهنك منعقد است انشاءالله کلیه فامیل واقوام وابسته‌و دوستان وآشنایان باشرکت خود در مراسم روح آن‌مرحوم را شاد خواهندفرمود.

خانواده های خردپیشه نهرانی ، نوائی ،نورزاد.
آ_۷۸۴۷۴

تسلیت

سرکار سرگرد ستاد مهدی ژیان
درگذشت مادر گرامیتان را صمیمانه تسلیت میگوئیم .
سرهنك منصوری ، سرهنك ۲طالش ،سرهنك ۲نوری، سرهنك۲بصیرالعلومی ، سرگرد عادی ، سرگرد توسلی، سرگرد احمدی ،سرگرد حسینی ، سرگرد خاوری ،
آ_۳۶۳۵۳

مصیبت‌درگذشت آقای سید جمال زعفرانی رابخانواده زعفرانی خصوصا مادروخواهران داغدیده وآقای سید حمزه زعفرانی وآقای‌سید جلال زعفرانی‌و خانواده های رستمخانی ، نمازی وووتوقیان تسلیت‌عرض نموده‌خود را در این غم‌بزرگ شریك میدانیم.
ایران رستمخانی . بهجت رستمخانی . مهرانگیزرستمخانی. سیدمحسن حسینی . مجیدیعقوب‌پور.
آ_۷۸۵۴۴

استاد ارجمند جناب آقای دکتر نهاپتیان
بدین‌وسیله مصیبت‌وارده را تسلیت‌عرض مینماید.
دکتراحمد جامع
آ_۳۶۳۷۹

جناب آقای دکتر سرداری معاونت محترم وزارت‌بهداری
پزشکان و کارکنان بهداری کل چهارمحال وبختیاری‌با قلبی مملو از تاثر مصیبت‌وارده را تسلیت‌عرض نموده‌بقای عمرآنجناب وخاندان‌جلیل را از خداوند متعال مسئلت‌مینمایند.
دکتر ربانی
آ_۷۸۵۴۶

جناب‌آقای‌هوشنك هادیان ریاست‌محترم‌اداره سرپرستی مصیبت‌وارده را به آنجناب‌وسر کار خانم صمیمانه تسلیت عرض نموده‌سلامتی وبقاء عمرخاندان محترم را از درگاه‌خداوند متعال‌خواستارم.
مرتضی‌سلطانیه‌وبانو
آ_۷۸۵۳۸

باکمال‌تاسف درگذشت‌شادروان محمود علی‌زاده سپاس خواه‌پدربزرگ دوست عزیزمان آقای داریوش پارسائی رابعموم بازماندگان آن مرحوم تسلیت‌عرض میکنیم .
ازطرف کارمندان شرکت‌سهامی تی‌پی‌تی ناصرخسرو
حسین میلانی . رضا کیماسی . خلیل‌شفان . یحیی‌شعبان- زاده . رحمت‌اله حسینی . پرویزنجاتی.
آ_۳۶۳۷۱

آقای قنبر خدابخشی
من نیز دراین مصیبت جانسوز شریك شما هستم .
ویرجینیای آمریکا - سروان رحیم رجبی
آ_۳۶۳۷۷

سرکار سرگرد ستاد مهدی ژیان
من از طرف خود و کلیه همکارانم مصیبت وارده را تسلیت میگویم .
سرلشگر محسنی شبستری
آ_۳۶۳۶۳

دوست و برادر عزیز و گرامی جناب سرگرد انوری
صمیمانه در غم شما شریك هستیم ضمن عرض‌تسلیت سلامت یکایك بازماندگان را از خداوند متعال خواهانیم .
حاجی ابراهیم صدیقی ،عبداله صدیقی، صدیق‌صدیقی، فریدون صدیقی ، مهندس فرخ صدیقی ، صالح مصری ، ستوان محمد ناهید ، محمد اوتادالعجم .
آ_۳۶۳۷۵

بانهایت تاسف درگذشت شادروان تیمسار سرتیپ محمد علی روحی را از طرف خود و همکارانم حضور بازماندگان آنمرحوم تسلیت عرض مینمایم .
سرلشگر عاطفی
آ_۳۶۳۵۹

سرکار سرگرد امیداللهی
مصیبت وارده را باکمال تاسف تسلیت عرض مینماید.
حمیدی . باشگاه نادری
آ_۳۶۳۶۹

جناب آقای دکتر ابوالحسن اسدالهی
درگذشت جوان ناکام شادروان رضا اسدالهی برادر گرامیتان را تسلیت عرض‌کرده بقاء عمر وسلامت و سعادت جنابعالی وخانواده محترم‌را ازخداوند متعال مسئلت دارم .
احمد مغازه‌ای
آ_۳۶۳۸۵

آقای محمد عطائی
مصیبت وارده را بشما تسلیت می‌گوئیم .
احمد ایزدپناه. شمس‌الدین ایوبی. علاءالدین صمصامی . پرویز ثقفی. حیدر مهدیخانی. نعمت‌اله حسنی. اسمعیل‌بهمنی. معینی رشوند. حسین شبستری. علی رضائی .
آ_۳۶۳۸۷

جناب آقای دکتر سرداری معاونت محترم وزارت بهداری
باقلبی مملو ازتاثر مصیبت وارده را بحضور جنابعالی تسلیت عرض می‌نمایند .
دکتر سیدنصرالله موسوی‌زادگان- دکترپرویز صمدیان
آ_۷۸۵۴۸

جناب آقای خانقاهی مدیرکل اصلاحات ارضی و تعاون روستائی آذربایجانشرقی
باتاثر وتاسف فراوان مصیبت وارده را تسلیت عرض ، دوام سلامتی وبقای آنجناب وخانواده محترم وعموم‌بازماندگان را ازخداوند متعال مسئلت داریم .
تبریز. مهندس نقشینه. عبدالحسین موسوی. مهندس سیف. مهندس‌فقیهی. مهندس‌یحیی موسوی. مهندس‌مهاجری. مهندس بهتاش. مهندس مشینچی. مهندس اجلالی. مهندس هرزندی. مهندس یثربی. مهندس صابونچی. خسرو هادی . علیقلی جعفری. مهندس رسول‌زاده. مهندس ایروانی .
آ_۷۸۵۵۲

بانهایت تاسف درگذشت شادروان تیمسار سرتیپ محمد علی روحی را از طرف خود و همکارانم حضور بازماندگان آنمرحوم تسلیت عرض مینمایم .
سرلشگر عاطفی
آ_۳۶۳۵۹

سرکار سرگرد امیداللهی
مصیبت وارده را باکمال تاسف تسلیت عرض مینماید.
حمیدی . باشگاه نادری
آ_۳۶۳۶۹

جناب آقای دکتر ابوالحسن اسدالهی
درگذشت جوان ناکام شادروان رضا اسدالهی برادر گرامیتان را تسلیت عرض‌کرده بقاء عمر وسلامت و سعادت جنابعالی وخانواده محترم‌را ازخداوند متعال مسئلت دارم .
احمد مغازه‌ای
آ_۳۶۳۸۵

آقای محمد عطائی
مصیبت وارده را بشما تسلیت می‌گوئیم .
احمد ایزدپناه. شمس‌الدین ایوبی. علاءالدین صمصامی . پرویز ثقفی. حیدر مهدیخانی. نعمت‌اله حسنی. اسمعیل‌بهمنی. معینی رشوند. حسین شبستری. علی رضائی .
آ_۳۶۳۸۷

جناب آقای دکتر سرداری معاونت محترم وزارت بهداری
باقلبی مملو ازتاثر مصیبت وارده را بحضور جنابعالی تسلیت عرض می‌نمایند .
دکتر سیدنصرالله موسوی‌زادگان- دکترپرویز صمدیان
آ_۷۸۵۴۸

جناب آقای خانقاهی مدیرکل اصلاحات ارضی و تعاون روستائی آذربایجانشرقی
باتاثر وتاسف فراوان مصیبت وارده را تسلیت عرض ، دوام سلامتی وبقای آنجناب وخانواده محترم وعموم‌بازماندگان را ازخداوند متعال مسئلت داریم .
تبریز. مهندس نقشینه. عبدالحسین موسوی. مهندس سیف. مهندس‌فقیهی. مهندس‌یحیی موسوی. مهندس‌مهاجری. مهندس بهتاش. مهندس مشینچی. مهندس اجلالی. مهندس هرزندی. مهندس یثربی. مهندس صابونچی. خسرو هادی . علیقلی جعفری. مهندس رسول‌زاده. مهندس ایروانی .
آ_۷۸۵۵۲

مجالس وعظ و سوگواری

مجلس عزاداری حضرت سیدالشهداء علیه‌السلام از طرف هیئت خراقانیهای مقیم مرکز طبق سنوات قبلی در خیابان مولوی بازارچه سعادت مسجد حاج میرزا احمد بزاز از شب اول محرم الی ۱۲ محرم از ساعت ۷ الی ۱۱ شب منعقد میباشد از اعضای هیئت تقاضا دارد در این مجلس شرکت نمایند .
آ_۳۶۳۶۷ هیئت خراقانیهای مقیم مرکز

آقای بیژن افضلی
دانش‌آموزان و کارکنان دبیرستان حکیم‌الهی مصیبت وارده را صمیمانه تسلیت می‌گویند .
دبیرستان حکیم‌الهی
آ_۷۸۶۷۲

آقای بیژن افضلی
مصیبت وارده‌را صمیمانه تسلیت عرض نموده از خدای بزرگ صبر وشکیبائی برای آن‌دوست عزیز خواستاریم .
دانش‌آموزان ششم ریاضی دبیرستان حکیم الهی
آ_۷۸۶۷۲

جناب آقای سیروس فرسائی
دبیران و کارمندان مدارس اتفاق مصیبت وارده را به آن جناب تسلیت عرض مینمایند .
آ_۳۶۴۰۷

سرکار سرهنك دادگر
ورزشکاران و کارکنان باشگاه ورزشی عقاب بانهایت تاسف مصیبت وارده را صمیمانه تسلیت عرض کرده بقای‌آن خانواده محترم رااز قادر متعال خواستار است .
مدیر باشگاه عقاب - فرخ جعفری
آ_۳۶۴۰۵

همکار عزیز خانم اشرف زعفرانلو
مصیبت وارده را بشما و خانواده محترم تسلیت میگوئیم
کارکنان قسمت تغذیه انجمن ملی حمایت کودکان
آ_۳۶۳۹۷

خانواده های محترم اسدالله‌بی ، محلاتی ، شاه‌خلیلی، عاشقعلیشاهی .
چون بعلت کسالت موفق بشرکت در مجلس ترحیم جوان ناکام شادروان رضا اسدالله‌بی نشدم بدین وسیله این حادثه جانگداز را بکلیه بازماندگان آن مرحوم خصوصاپدر ارجمندش صمیمانه تسلیت عرض نموده و خود را در اندوه همه شما شریك میدانم .
جواد نوبخت
آ_۳۶۳۹۵

تیمسار سرتیپ حکیمی
مصیبت وارده را بشماو فامیل محترم حکیمی تسلیت میگوئیم .
هما - فضل‌الله مجیدی
آ_۳۶۴۰۹

همکار گرامی : آقای هوشنك اسلامی
بااندوه فراوان مصیبت وارده رابشماو خانواده‌محترمتان تسلیت میگوئیم .
دکترنجم‌آبادی ،دکتر رئیسی شبری ،دکتر خالقی‌مقدم، دکتر حاج‌سید جوادی،دکتر کوچصفهانی، دکتر شریفی‌مقدم، ملاردی، تلینی، آقائی، خردیور، نفیسی، قادری، شرفکندی.
آ_۳۶۴۲۱

جناب آقای فرسائی دبیر محترم دبیرستان انوشیروان‌دادگر
دبیران و کارمندان و دانش‌آموزان دبیرستان بانهایت تاسف مصیبت وارده را تسلیت گفته‌درغم بزرگ شما شریکند
باهره فرهنك
آ_۳۶۴۱۷

جناب آقای فرسائی دبیر محترم
فردفردما در غم بزرگ شما شریکیم مراتب تسلیت مارا بپذیرید .
دانش‌آموزان کلاس چهارم طبیعی دبیرستان انوشیروان دادگر .
آ_۳۶۴۱۷

جناب آقای فرسائی دبیر ارجمند
همدردی وتاسف مارا دراین سوك بزرگ بپذیریدبرای شما بقاء عمر آرزو میکنیم .
دانش‌آموزان کلاس پنجم طبیعی دبیرستان انوشیروان دادگر .
آ_۳۶۴۱۷

باکمال تاسف درگذشت شادروان احمد خردپیشه را به همسر محترم و فرزندان عزیز ودوستان گرامی او تسلیت عرض میمنایم .
گرگان - سیدجلال خاوری
آ_۷۸۵۹۸

جناب آقای خانقاهی مدیریت کل اصلاحات ارضی وتعاون روستائی -آذربایجان شرقی
باکمال تاثر وتاسف مصیبت وارده را بجنابعالی‌وخانواده محترم تسلیت عرض نموده وبقاء عمر بازماندگان‌راازخداوند متعال مسئلت می‌نمائیم .
دکتر مشین‌چی. هشترودی. ساعدی. میرفتاح. نوظهور .
آ_۷۸۵۵۰

بانهایت تاسف وتاثر درگذشت شادروان تیمسارسرتیپ محمدعلی روحی را بکلیه بازماندگان بخصوص‌خانواده محترم روحی تسلیت عرض می‌نمایم
زنجان- سرتیپ ابراهیم معتمدی
آ_۷۸۵۵۴

لوحه‌های داریوش کبیر در شوش

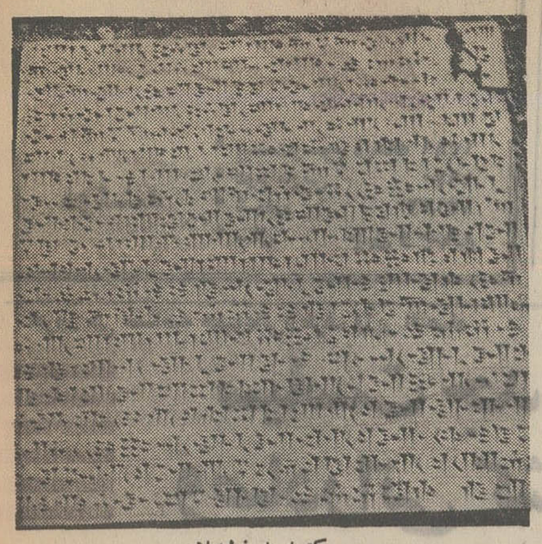

کتیبه به خط ایلامی

باکشف دولوحه سنگی سالم و کامل داریوش کبیر در شوش‌نقطه های جدیدی از تاریخ پرعظمت و پرافتخار ایران روشن‌شد ومقامات باستانشناسی امروز اعلام کردند که عظمت کاخ های شوش در زمان سلاطین هخامنشی کمتر از اهمیت‌و عظمت کاخهای تخت‌جمشید نیست .

لوحه های سنگی داریوش‌کبیر که در جریان حفاری های اخیر بدست آمده‌بعنوان مهمترین‌کشف باستانشناسی درده ساله اخیرتلقی گردیده است .

کشف این لوحه ها در عین‌حال مویداین‌حقیقت است که«خوزستان» این سرزمین باستانی ایران در دوران پادشاهی پرافتخار سلسله هخامنشی بخصوص داریوش کبیر شاهد یکی از درخشان ترین‌ادوار تاریخ خود بود .

مهد تمدن

آقای پورمند،مدیرکل باستان‌شناسی امروز دریك‌جلسه مصاحبه مطبوعاتی و تلویزیونی برای خبرنگاران تشریح کرد ، داریوش کبیر شهر شوش‌را بعنوان پایتخت زمستانی خویش انتخاب نموده و قصوری چنددر آنجا بنیاد نهاده است .

مدیر کل باستانشناسی گفت کشفیات جدید و مخصوصا کاخ تازه‌ای که در خارج از «محدوده» قبلی شهر باستانی شوش‌و درکنار رودخانه «شائور» کشف شده است نشان دهنده‌این حقیقت است که عظمت کاخهای شوش اهمیتی کمتر از عظمت کاخهای تخت جمشید ندارد .

مدیر کل‌باستانشناسی همچنین گفت لوحه های داریوش کبیر در دوطرف یکی از درگاههای کاخ آپادانای شوش بدست‌آمد که یکی ازآنها به‌خط میخی‌ایلامی ودیگری به‌خط میخی بابلی است .

هردو لوحه‌به‌ابعاد ۹×۲۴×۳۴ سانتیمتر می‌باشند و هر شش‌طرف آن به‌خط میخی منقوش گردیده است .

در دو طرف اصلی کتیبه‌ایکه‌با خط میخی بابلی است ۱۴ سطر و کتیبه باخط میخی ایلامی ۲۲سطر نقش شده است .

شرح کتیبه ها

دراین کتیبه‌ها توضیح داده‌شده است که برای‌بنیان نهادن بنا ابتدا زمین را کنده‌اند تابه خاك سفت رسیده و سپس گودال حفر شده را باقلوه‌سنك‌پروپایه های‌ساختمان را روی آن بنانهاده‌اند . همچنین ذکر شده است که هر قسمت از تزئینات بنانظیر طلا و نقره وچوب های سدروامثال آن‌از کدام‌کشور آورده شده و چه اقوام و ملت‌هائی درساختمان کاخها خدمت‌نموده‌اند.

قبلا یك لوح گلی دراین کاخ‌پیدا شده که مطالبی مشابه این کتیبه داشته ودر سال ۱۹۲۹ توسط شل زبانشناس فرانسوی ترجمه ومنتشر شده است . ولی هیچگاه‌مثل این کتیبه هاسالم وکامل نبوده استو اصولا در حدود آن ازبین رفته بوده است .

آقای پورمند گفت :

خوزستان یکی‌از غنی‌ترین‌مناطق باستانی و مهد تمدن های قدیم ایران بشمارمیرود‌تحقیقات‌باستان‌شناسی درشوش و سایر نقاط خوزستان این‌مطلب‌را روشن‌ساخته است که از قدیمترین ایام یعنی از هزاره پنجم قبل‌از میلاد تاکنون این سرزمین حاصلخیز و مستعد همواره آبادبوده‌وتمدن‌های‌درخشان وباشکوهی رادر دامان خود پرورش داده وچنانچه‌بر‌اثرعوامل گوناگون یکی از تمدنها دستخوش آسیب ونابودی شده است بلافاصله به مناسبت وجود عوامل و شرایط مساعد اقلیمی اقوام و تمدن های دیگری جانشین تمدنهای قبلی‌شده است بطوریکه این تسلسل تمدن های مختلف در حفاری‌های شهر باستانی شوش بخوبی نمایان است.

پایگاههای ایران

مدیر کل‌باستانشناسی درهمین مصاحبه از حاصل کوشش های هیئت باستانشناسی ایران دراستان ساحلی وبنادر و جزایر خلیج‌فارس سخن گفت و اظهار داشت هیئت مذکور تاکنون موفق‌به‌کشف آثار باستانی وبقایای‌تمدن های درخشان گذشته ایران در جزیره قشم‌شده است .

اکتشافات این‌هیئت‌نشان میدهد که جزایر خلیج‌فارس‌از قدیم‌الایام پایگاه های نیروی دریائی شاهان ایران بوده و همواره بوسیله ایرانیان اداره میشد.»

آقای پورمند گفت اقوام آریائی پس از استقرار در قشم با توجه به‌خطر بی‌آبی به‌ساختمان مخازن بزرگ برای ذخیره آب‌باران دست زدند . و مخزن بزرگ«لافت» که در زمان هخامنشیان در قشم احداث گردید مهمترین‌آنان است.

قطر دهانه این‌مخزن ۱و۹ متر وعمق آن۸ متر است که‌با ۲۵پلکان به کف آن میرسد .

ترجمه متن ایلامی کتیبه‌مکشوفه شوش‌و نظر هیئت حفاری

دراولین سند لوحه داریوش مقام و منصب خود را عرضه می کند.

«منم داریوش شاه کبیر ، شاه‌شاهان ، شاه کشور ها ، پادشاه روی زمین پسر هیستاسب هخامنشی»

و سپس داریوش شاه‌می گوید «این اهورمزداست که بزرگترین خدایان است که اورا آفریده است و این سرزمین را باو اعطاء کرده است . سرزمینی بزرك و مردان و اسبان زیبا».

و جزئیات مهمی از نقطه نظر تاریخ به آن میافزاید.

«زمانی را که اهورمزدا سلطنت این سرزمین هارا باو بخشیده پدرش هیستاسب و پدربزرگش ایرشاما هنوز درقید حیات بودند»

و به نیایش خود ادامه میدهد درحالیکه میگوید از یاری اهورمزدا برخوردار بوده و هرچه که انجام‌داده است بلطف و خواسته اهورمزدا بوده که توانسته است باتمام برساند.

بندسوم مربوط به ساختمان بنای کاخ شوش‌است که میگوید :

«پس‌از حفر گودال بعمق ۲۰ ارش (آرنج) آنرا با قلوه‌سنك پر کرده و برروی آن پی‌ریزی های کاخ صورت گرفته و سپس باتفصیل تمام وظیفه هرملتی را بیان‌می کند که چه نقشی درساختمان بنای کاخ داشته‌اند و بادقت تعیین مینماید که کلیه اشیاء و مصالح قیمتی کاخ ازنقاطی بسیار دورآورده شده اند.

«چوب سدر راازلبنان آوردند که آسوریها تابابل آنرا حمل کرده‌اند و از بابل تاشوش اهالی «کورکن» و «دیونی» ها مامور حمل آن شدند» یك نوع چوب قیمتی دیگر از کاندارا‌و کورمانا آورده شده . طلا را از کشور سارد و بلخ‌آورده و درشوش روی آنها کار شده است. انواع سنگهای قیمتی مختلف از سغدو ازخوراسمی آورده شده نقره «سیم» از مصر و عاج از کوش و هندوستان و افغانستان آورده شده ستونهای سنگی از شهری بنام هیپاراداوش آورده شده و درشوش بوسیله افراد ایونی‌و اهالی سارد روی آنها کار شده . کار طلاکاری به مدیها و مصریها واگذار شده و مصریها نیز باتفاق اهالی‌سارد کار های مربوط به عاج راانجام داده‌اند و بالاخره‌بابلی ها بکاربنائی اشتغال داشته‌اند.

داریوش گفته خود را باینجا خاتمه میدهد که‌همه براثر لطف و یاری اهورمزدا بوده است که این همه‌اشیاء و وسایل زیبا درشوش یك جاجمع شده و از پروردگار درخواست می کنند که او و کشورش را درپناه حمایت خود نگاهدارد.

ترجمه متن بابلی لوحه مکشوفه شوش و نظر هیئت حفاری

همانطورکه در اغلب خط نوشته های دربار سلطنتی هخامنشیان ملاحظه شده شاهنشاه بدوا از مقام و منصب خود صحبت‌می کند .

«من داریوشم .شاه بزرك . شاه‌شاهان . شاه‌سرزمینهاو شاه‌روی‌زمین پسر هستاسب هخامنشی »

سپس‌او بشرح‌وانشاء ساختمان می‌پردازد درحالیکه نیایش‌بدرگاه آهورمزدا می کند .

-یاری‌و لطف‌اهورمزدا من این کاخ را ساختم »

وبعد بشرح جزئیات فنی (پی‌ریزی و حفاری که بعمق ۲۰ (ارش) انجام شده پس‌از سنك ریزی دربی بنا برروی آن این بنارا ساخته می پردازد .

وبعد مصالح و وسایلی را که بکار برده شده نام میبرد .

«طلا - نقره ولاجورد وسایر سنگهای مختلفی که بکاررفته است وتیرهای چوبی بانواع مختلف مثل چوب سدروبعداز عاج‌و کنده کاریها وستونهای سنگی از مرمر نام‌میبرد ، کتیبه بدون‌رعایت نظم حکایت‌دارد از اسامی کلیه کشورهائی که این مصالح‌را حمل کرده‌اندعاوه‌ازاینکه درساختمان کاخ شرکت‌داشته‌اند یا نه .

از قبیل :پارسی‌ها، ایلامیها، مادی‌ها ، آسوریها ، عربها ،مصریها ،اهالی‌سارد ،ایونی‌ها ،ارمنی‌ها،کاپادوسیها، پارتیها ،درانژیان‌ها ، آرئی‌ها ،خوراسمی‌ها ، باختریها ، سغدیها ،اهالی کاندارا ،سیمری‌ها ، ساتاگیدها،آراخوزیها وچندملت دیگر که‌کار آنها در این زمینه دارای اهمیت کمتری می باشد .

دربند آخری ،شاه شاهان خاطرنشان می نماید که‌براثر لطف‌زیادی‌اهورمزدا بوده‌است که این کاخ بنا شده‌ومصالح آن‌از نقاط دور آورده شده‌اند و سپس یاری و حمایت پروردگار را آرزومی‌کند . وداریوش شاه دقیقا مشخص می‌کند که‌هم‌اوست فرمان دهنده برای ساختمان کاخ‌وهم اوست اجراکننده آن .

این‌متن نسبت‌به متن منتشره توسط «شیل» در سال ۱۹۲۹ خلاصه‌تر است درمرحله اول فاقدنیایش‌اولیه‌بدرگاه اهورمزدا می باشد .وسپس در ترجمه‌جدیدنقش‌دقیق‌هر ملت تعیین نشده وهمچنین منداء مصالح ووسایل مختلفه معین نگردیده‌است و فقط بدو فهرست‌اکتفامی کند.یکی‌مربوط به اشیائی که در آنجا مصرف‌شده ودیگر نام کشورهائی که دراتمام بنای کاخ شرکت‌داشته‌اند .

درخاتمه در متن اولیه داریوش حمایت‌ویاری‌اهورمزدا را آرزو می کند نه فقط برای خودش بلکه همچنین برای بدرش وبرای کشورش .

شب هفت «فرشته» با تجلیل فراوان برگزار شد

روز گذشته شب هفت «فرشته» دختر دانش آموزی که در خیابان خیام کوچه دبیرستان فروهر هدف گلوله نامزد سابق خود «محمد - غلامی» قرار گرفت ، در «ابن‌بابویه» برگزار گردید

دراین مراسم عده زیادی از شاگردان دبیرستان فروهر و بستگان «فرشته» حضور داشتند . از طرف همکلاسیهای فرشته تاج گلهای زیبائی برمزار فرشته گذاشته شد.

این مراسم از ساعت ۳ تا ۶ بعداز ظهر ادامه داشت و از طرف دانش آموزان و دبیران دبیرستان فروهر اشعاری برمزار «فرشته» خوانده شد.

سابقه امر

فرشته روز دوشنبه گذشته هنگامی که به دبیرستان میرفت در راه مدرسه هدف گلوله نامزد سابق خود محمد غلامی قرار گرفت و نقش برزمین شد وپس‌از او محمد غلامی نیز خود را کشت. اهالی محل بلافاصله فرشته رابه بیمارستان سینا رساندند ، ولی فرشته قبل از ورود به بیمارستان درگذشته بود.

به دنبال این ماجرا ، بازپرس دادسرای تهران ، چون قاتل خود را کشته بود ، پرونده رابست.

اطلاعات دختران و پسران

روزهای یکشنبه منتشر میشود

تجدید آگهی مزایده

شرکت‌تعاونی تهیه و توزیع گوشت گاو و گوساله‌وگاومیش‌تهران وحومه کلیه پوستهای گاو وگوساله وگاومیش‌محصول کشتار روزانه (دم کارد)را برای مدت یکسال تمام‌از تاریخ یکم فروردینماه ۴۹لغایت اسفند ماه ۴۹ باشرایط زیر بفروش می‌رساند :

۱- پیشنهاد دهندگان بایستی در موقع تسلیم پیشنهاد مبلغ پانصد هزار ریال بحساب ۸۰۰شرکت دربانك اعتبارات تعاونی توزیع شعبه کشتارگاه‌پرداختو رسید آنرا پیوست پیشنهاد خود بدفتر شرکت‌واقع دردروازه‌شمیران خیابان هدایت‌تسلیم وچنانچه پس‌از اصابت مزایده از انعقاد قرارداد امتناع نمودند مبلغ سپرده بسودشرکت‌ضبط‌خواهد شد :

۲- پیشنهاد دهندگان بایستی پیشنهاد خودرا‌از تاریخ انتشاراین‌آگهی‌تاآخرروزشنبه۲۳ر۱۲ر۱۳۴۸ لاکومهر شده بدفتر شرکت تسلیم نمایند:

۳-پیشنهادات باید صریح وواضح بوده وشرکت‌به پیشنهادات مشروط وفاقد سپرده‌بانکی‌ویا خارج‌از موعد مقرر رسیده‌باشد ترتیب‌اثرداده‌نخواهد داد :

۴- داوطلبان شرکت در مزایده بایستی درساعات‌اداری (صبح و عصر) برك شرایط مزایده‌را از دفتر شرکت‌دریافت و پس‌از امضاء به ضمیمه‌پیشنهاد خود تسلیم نمایند :

۵- پیشنهادات واصله در تاریخ یکشنبه بیست‌وچهارم اسفندماه ۴۸(۲۴ر۱۲ر۴۸) ساعت پنج بعداز ظهردر محل شرکت باز و قرائت خواهد شد حضور پیشنهاددهندگان در جلسه مزایده آزاد خواهد بود و شرکت دررد و قبول یك یا کلیه پیشنهادات‌مختاراست‌و هزینه نشر آگهی بعهده برنده‌مزایده‌خواهد بود .

شرکت تعاونی تهیه‌و توزیع گوشت‌گاو تهران‌وحومه
آ_۷۸۶۳۶ ۱_۲

اطلاعیه شهرداری خرم‌آباد

۱۷۴۱۰
۴۸/۱۱/۲۲

قانون نوسازی و عمران شهری مصوب سال ۱۳۴۷ مجلسین سنا وشورایملی طبق‌دستورتلگرافی ۷۲۶۸۱ر۶۶۸۶_۲۰۶۶۸ر۱ مقام محترم‌وزارت کشور ازاول فروردین ماه‌سال۱۳۴۹ درمحدوده‌شهرخرم‌آباد قابل‌اجراءاست .

لذا بدینوسیله باطلاع کلیه مالکین اراضی‌و مستغلات‌و صاحبان حقوق مذکور در قانون نوسازی وعمران شهری می رساند ، که نسبت به‌انجام‌وظایف وتکالیف مقرره پرداخت پنج درهزار عوارض مصوبه اقدام نمایند برای اطلاع از آئین‌نامه های اجرائی این‌قانون ومحدوده شهر نیز در صورت تمایل به شهرداری مراجعه خواهند نمود .

آ_۷۸۵۶۰ شهردار خرم‌آباد-حسین‌سرکشیك

اطلاعات ۱۳۰۱

دوشنبه
• بیست‌وسوم ذیحجه ۱۳۸۹
• دوم مارس ۱۹۷۰
• شماره ۱۳۱۳۲
• سال چهل و چهارم

وزیر امور خارجه در کمیته مشورتی دائمی مسائل علوم سیاسی دانشکده حقوق گفت:

تملق گوئی وچاپلوسی بزرگترین گرفتاری ماميباشد

• در دانشگاه ، دبیرستان و حتی دبستان بایدباآموزش صحیح جلوی این کارها را بگیریم
• رئیس دانشکده حقوق : دانشجویان فکر میکنند مصالحی هست که آنانرا از مسائل روز دور نگاه میداریم .
• معاون وزارت اطلاعات : آموزش سیاسی‌دانشجویان باید در مقیاس وسیع‌تری مورد توجه دانشگاه قرار گیرد

پیش‌از ظهر دیروزبا حضورآقای‌وزیر خارجه ورئیس دانشگاه‌تهران‌نخستین جلسه کمیته مشورتی‌علوم‌سیاسی دانشکده حقوق تشکیل‌شد درصدر میز جلسه مذکور از چپ‌به‌راست آقایان اردشیر زاهدی‌منوچهر گنجی رئیس دانشکده‌حقوق و عالیخانی رئیس دانشگاه تهران دیده میشوند . در طرفین میز آقای منوچهرآزمون معاون‌وزارت‌اطلاعات وآقای‌عزت‌الله عاملی معاون فرهنگی و اجتماعی وزارتخارجه وچند تن‌دیگراز مقامات وزارت خارجه و وزارت‌کشور حضور دارند .

دیروز کمیته مشورتی دائمی مسائل علوم‌سیاسی دانشکده حقوق دانشگاه‌تهران تشکیل گردید .

در جلسه افتتاحیه این کمیته‌به دعوت آقای دکتر منوچهر گنجی رئیس دانشکده حقوق،آقایان‌اردشیر زاهدی وزیرامور خارجه ، دکتر عالیخانی رئیس دانشگاه‌تهران‌دکتر منوچهر آزمون‌معاون‌وزارت‌اطلاعات چندتن‌از معاونان وزارت خارجه ، وزارت کشور و کارشناسان این‌دو وزارتخانه ودانشکده حقوق که عضویت کمیته را دارا می باشند شرکت داشتند .

ابتدا آقای دکتر عالیخانی رئیس دانشگاه تهران ضمن اظهار خشنودی‌از تشکیل این کمیته ها گفت این کمیته بمنظور کمك به اجرای انقلاب آموزشی و تطبیق برنامه های آموزشی و تحقیقاتی رشته سیاسی‌دانشکده با زندگی سیاسی و احتیاجات کشور تاسیس میشود .

رئیس دانشگاه تهران درخاتمه از همکاریهای وزارت امور خارجه ووزارت کشور در تاسیس‌این کمیته تشکر کرد آنگاه آقای اردشیر زاهدی وزیر امور خارجه گفت :

ما همه به عیوب مسائل آگاهیم و اعضای این کمیته باید بررسی کنند که چه میتوانند بکنند فقط حرف زدن کافی نیست اگر واقعا می‌بینید کاری نمیتوانید بکنید این کمیته‌را تعطیل کنید .

• تملق و چاپلوسی

وزیر خارجه اضافه کرد بطورکلی دانشجویان را باید بنحوی تربیت کرد که وقتی وارد جامعه میشوند به درد مملکت بخورند و افزود دروزارت خارجه عده‌ای هستند که معلومات فوق‌العاده دارند ولی متاسفانه کار بلد نیستند و حتی نمیتوانند یك گزارش سیاسی‌تهیه کنند.بزرگترین گرفتاری ما تملق و چاپلوسی است که در همه جا مشاهده میشود . در دانشگاه در دبیرستان و حتی دبستان باید با آموزش صحیح جلوی این کارها را بگیریم .

آقای زاهدی‌ضمن اشاره به‌گذشته دانشگاه و دانشکده حقوق از اینکه قبلا به پاکیزی صحیح دانشجویان توجه کافی نمیشد اظهار تاسف کردو گفت فارغ‌التحصیلان رشته سیاسی برای احراز پستهائی در وزارت خارجه مناسب نیستند درحالیکه ما خرج زیادی متحمل میشویم و افراد مورد نیازمان را برای تحصیل بخارج از کشور میفرستیم و اگر برنامه‌های دانشکده حقوق بنحوی تنظیم شودکه با نیازمندیهای ما وفق دهد به صرف ما است که افراد مورد احتیاج خودرا از این طریق تامین کنیم .

فقر کادر آموزشی

سپس آقای دکتر منوچهر گنجی رئیس دانشکده حقوق گفت باکمال تاسف رشته سیاسی دانشکده‌حقوق که بیش از ۷۰ سال سابقه دارد با فقر عجیب کادر آموزشی روبروست‌و باید گفته شود که کادر آموزشی رشته سیاسی در حال حاضر جمعاً نفر است که فقط پنج نفر از آنان تمام وقت هستند و این عده بایدبرای بیش از ۱۰۰۰ نفر از دانشجویان تدریس کنند .

رئیس دانشکده حقوق وظیفه مهم رشته سیاسی را خاطرنشان ساختو افزود که‌دروسی‌که درگذشته تدریس میشد دور از واقعیات زندگی معاصر ما بود و دانشجویان فکر میکنند مصالحی هست که آنانرا از مسائل روز دور نگاه میداریم و همیشه در تدریس رشته سیاسی محافظه کاری عجیبی میشد و حتی ۵ سال قبل که هنگام تدریس حقوق بین‌الملل‌وارد موضوع خلیج‌فارس‌و شط‌العرب شدم مسئولین دانشکده‌از من خواستند که برای خودم‌دردسردرست نکنم درحالی که وضع فعلی‌حکم میکند که ازهمه جهات دانشجویان را با مسائل روز آشنا کنیم .

• زبان خارجه

دکتر گنجی در خاتمه افزود در دانشکده حقوق‌وبطورکلی دردانشگاه از نظر زبان خارجه در مضیقه‌هستیم و قرار است‌این نقص در سال تحصیلی آینده‌با تاسیس آزمایشگاه زبان برطرف شود و در کنکور دانشگاهها برای زبان دوره رشته سیاسی‌ضریب ۳ پیشنهاد شده است و همین امر سبب میشود کسانیکه وارد این‌رشته میگردند زبان قوی‌تری داشته باشند.

• آموزش سیاسی

آقای دکتر آزمون معاون وزارت اطلاعات نیز در این جلسه پیشنهاد کرد که آموزش سیاسی دانشجویان در مقیاس‌وسیعتری‌مورد توجه‌دانشگاه قرار گیرد و پس از بحث در روی مطالب عنوان شده آقای کریمی رئیس دفتر دانشکده حقوق بعنوان دبیر کمیته انتخاب شد و نسخه‌هائی از مواد درسی این رشته در اختیار اعضای کمیته قرار گرفت تا بدقت مطالعه نمایند و پیشنهادهای خود را برای جلسه بعدی که در فروردین ماه تشکیل میشود آماده نمایند .

امروز طی مصاحبه مطبوعاتی‌ازطرف وزیر اقتصاد

سیاست جدید صنعتی وصادراتی کشور اعلام‌شد

... از این پس دولت در واحد های صنعتی‌جدید صددرصدسرمایه گذاری نخواهد کرد و قسمت‌اعظم سهام را دراختیار بخش خصوصی خواهد گذارد.

... برای بخش خصوصی مرکز جدیدی که امکانات بیشتر باین بخش میدهد دراقتصاد کشور تعیین خواهد شد.

... صادرات بزرگترین هدف ما است و برای توسعه آن و به دست‌آوردن ارز بیشتر ، تسهیلات مالیاتی و بانکی و غیره فراهم خواهد شد.

مطالب‌فوق‌را امروز آقای‌هوشنك انصاری وزیر اقتصاد در توضیح سیاست های جدید اقتصاد کشور طی یك مصاحبه مطبوعاتی اعلام کرد . وزیر اقتصاد که پس از تصدی بمقام وزارت اقتصاد برای اولین بارتمام سیاست های‌اقتصادی خود را آنهم برای‌سالهای آینده تشریح میکرد گفت :

سیاست هائی که اتخاذ شده حداقل تاپایان برنامه چهارم‌ثابت و بلاتغییر خواهد بود و هدف آن است که بخش خصوصی حد و مرز روشنی برای فعالیت های اقتصادی داشته باشد . وی بعد اضافه کرد بموجب تصمیماتی که از طرف دولت اتخاذ شده انتظار میرود که میزان سرمایه گذاری های صنعتی دربرنامه چهارم بین ۱۵ تا ۲۰ درصد نسبت برقم‌اصلی پیش‌بینی شده افزایش یابد . بخش خصوصی دراین سرمایه - گذاری نقش اساسی‌تری را ایفا خواهد کرد و درنتیجه دولت‌خواهد توانست بانجام برنامه‌های زیربنائی درجهت توسعه اقتصادی بپردازد.

از اینرو تاپایان برنامه چهارم از احداث واحدهائی که صددرصد سرمایه آن متعلق به دولت باشد خودداری خواهد شد . (مگر در موارد خاصی که‌تصدی کامل‌وزارت بلحاظ مصالح‌عالیه مملکت‌ضروری باشد) و همچنین در صنایع‌جدید که بامشارکت بخش‌دولتی‌و بخش خصوصی تاسیس میشوند اکثریت سهام به بخش خصوصی واگذار میشود و درمورد صنایع مشترك موجود نیز اگر قصد توسعه‌ئی باشد ،بخش‌خصوصی برای‌افزایش سرمایه اولویت وارجحیت خواهد داشت.

توسعه سرمایه گذاری

آقای انصاری بعد گفت : هدف دیگر از اتخاذ این تصمیمات آن است که بخش خصوصی نقش عمده‌ای در توسعه صنعتی کشور بعهده گیرد و صنایع موجود که صددرصد سرمایه آن متعلق به دولت است ازاین‌پس مجازنخواهند بود که جزدر رشته های اصلی خود اقدام بتوسعه‌نمایند. همچنین صنایع مکمل صنایع دولتی به بخش خصوصی واگذار خواهدشد که‌ازاین جمله‌است صنایع وابسته به ذوب آهن ، پتروشیمی وماشین سازی ها.

آقای وزیر اقتصاد سپس گفت: که به این ترتیب زمینه وسیعی برای‌سرمایه گذاری بخش‌خصوصی فراهم شده و باتوجه به این که رقم کل سرمایه گذاری صنعتی دربرنامه چهارم افزایش یافته و از جمله‌رقم سرمایه گذاری‌صنعتی سال آینده نسبت برقم سال جاری درحدود پنج میلیارد ریال بیشتر خواهد بود امکانات زیادتری برای سرمایه گذاری های تازه فراهم شده است . آقای انصاری بعد گفت که متوسط رقم سرمایه - که‌از آن‌جمله است صنایع وابسته ۱۷ میلیارد ریال بوده و حال آن که درسال آینده ۲۵٫۹ میلیارد ریال سرمایه گذاری می شود.

* ضابطه های تازه برای احداث صنایع

آقای وزیر اقتصاد سپس اظهار داشت که سرمایه گذاری‌های‌تازه باتوجه به نیازهای اقتصادی کشور عمدا بجانب صنایع تولیدکننده مواد اولیه ، کالاهای واسطه‌ئی و سرمایه‌ئی هدایت خواهد شد .

زیرا هم اکنون قریب ۹۰٪ واردات کشور را این نوع کالاها تشکیل میدهند و بازار آماده‌ئی برای کالا های مذکور در کشور وجود دارد. ضمنا برای آنکه صنایع جدید براساس نیرومندتری قرارگیرند ضوابط تازه‌ای برای احداث آنها درنظرگرفته شده که مهمترین آن‌ها بشرح زیراست :

۱- میزان استفاده صنایع‌جدید از منابع داخلی باید حداقل ازهمه درصد قیمت فروش کالا بیشتر باشد و باارزش افزوده آنهایعنی بکارخانه با قیمت محصول تولیدی از ۳۵ درصد کمتر نباشد. بدین تفاوت بین ارزش‌مواداولیه‌وارداتی وسیله محدودیتی درایجاد صنایعی که هدف آنها صرفا مونتاژ قطعات وارده از خارج است ایجادمیشود.

۲- صنایع تازه تکنولوژی جدیدی وارد مملکت کنند یا سطح‌اشتغال رابالابرند و یا اثرات جانبی‌وسیع داشته باشند والبته در هر حال قسمتی از محصولات خودرا نیز صادر کنند .

۳- صنایع‌ظرفیت‌اقتصادی‌داشته باشند و بعبارت دیگر تولیدات آنها بتوانند در شرائط مساوی بامحصولات مشابه رقابت کند .

ضمنا صنایعی که به‌لحاظ اتکا به‌منابع داخلی (که در مقام‌مقایسه بامنابع مشابه خارجی برتری‌نسبی دارند) تاسیس میشوند باید اولا ظرفیت اقتصادی داشته باشند و ثانیا قسمتی از محصول خودرا به تشخیص وزارت اقتصاد صادر کنند و ثالثا محل آن هاازلحاظ‌صادراتی مناسب باشد . همچنین درانتخاب وارزیابی صنایع باثرات‌طویل‌المدت اجتماعی و اقتصادی آنان توجه خواهد شد و به‌صنایع بایك دید کلی مملکتی در جهت ایجاد یك اقتصاد و جامعه صنعتی توجه میشود .

آقای انصاری بعد اضافه کرد که صنایع جدیدمیبایست کماکان در خارج از شعاع ۱۲۰ کیلومتری تهران احداث شوند مگر آنکه طبیعت ونوع محصولات صنعت به صورتی باشد که احداث آن در تهران ضرورت داشته باشد که‌در چنین صورتی نیز موکول به‌اجازه هیئت وزیران خواهد بود .

* نحوه توسعه صنایع موجود

در زمینه توسعه صنایع موجود آقای وزیر اقتصاد گفت که در این‌مورد نیز رعایت ضوابطی که به‌آن اشاره شد ضروری است . ضمنا توسعه واحدهای جدید تاآن جاکه موجب انحصار نشود بر ایجاد واحدهای تازه در همان‌رشته مقدم خواهد بود . در مورد واحد هائی که در حد اقتصادی کار نمی کنند حق تقدم توسعه‌به آنهائی داده خواهد شد که آمادگی‌ادغام بایکدیگر را داشته باشند تا در نتیجه از حالت غیر اقتصادی‌خارج شوند . به‌صنایع موجود درشعاع ۱۲۰ کیلومتری تهران نیز فقط درصورتی اجازه توسعه‌داده‌خواهد شد که طبیعت‌صنعت‌وظرفیت‌اضافه‌و امکانات صادراتی آن‌چنین‌توسعه‌ای راایجاب نماید .

* حمایت معقول از صنایع

آقای وزیر اقتصاد بعد گفت که حمایت از صنایع جدید در حدود معقولی صورت خواهد گرفت وبصورتی خواهد بود که ضمن حفظ قدرت پایداری صنایع از یکطرف ، و منافع مصرف‌کننده از طرف‌دیگر ، وضع رقابتی‌صنایع کشور را نیز بصورتی درآورد که بتوانند دربازارهای خارجی‌با کالا های مشابه برابری کنند .

میزان این حمایت معقول بعدا اعلام خواهد شد .

واردات وجانشینی کالاهای‌داخلی

آقای هوشنك انصاری سپس باردیگر برشته‌های موردنیازتوسعه صنعتی اشاره کرد و گفت که‌در سالهای اخیر واردات کالا های مصرفی تقلیل قابل ملاحظه پیدا کرده و متقابلا بهمراه ایجادواحد های جدید در کشور ، واردات مواد اولیه کالاهای واسطه و سرمایه‌ئی افزایش یافته است. از اینرو سرمایه‌گذاری‌های تازه می بایست متوجه این رشته‌ها بشودتا باجانشین‌شدن کالاهای تولیدی داخلی بجای کالاهای خارجی ، بتوان از رشد بی‌تناسب واردات جلوگیری کرد .

آقای وزیر اقتصاد گفت که اصولا میزان واردات نبایدازدرصد معینی از کل تولیدات ناخالص‌ملی بالاتر باشد و هدف ما آن است که نسبت واردات به‌تولید ناخالص را کاهش دهیم .

• تسهیلات صادراتی

دراین‌موقع آقای‌انصاری در زمینه صادرات و توسعه آن‌درآینده که یکی از هدف های بزرك اقتصادی دولت است توضیحاتی داد وگفت : احتیاجات وارداتی آینده کشوربهمراه افزایش رقم تولیدات ملی روبافزایش خواهد بود و نیاز ارزی‌را بالاخواهد برد و از این رو لازم‌است که توسعه سریع‌صادرات کشور در صدر برنامه هاقرارگیرد ونسبت‌صادرات بتولیدناخالص‌داخلی بالارود و مخصوصا باتوجه‌بامکانات فراوانی که درجهت‌توسعه‌صادرات کالاهای صنعتی وجود دارد فعالیت همه‌جانبه‌ای برای افزایش سریع صادرات اقلام مختلف ، چه سنتی وچه صنعتی ، صورت خواهد گرفت .

آقای وزیر اقتصاددراین‌جااضافه نمود که در اجرای‌برنامه‌های‌توسعه اقتصادی کشور از این مرحله ببعد باید متوجه منابع ارزی‌تازه بشویم قادر دهسال آینده که بنام دهه صادرات اعلام شده‌ازطریق‌صادرات امکانات ارزی کشور بنحومؤثرتری تقویت شود .

باین جهت علاوه بر ضابطه های صادراتی که برای‌ایجاد و یاتوسعه واحدهای صنعتی در نظرگرفته‌ایم تسهیلات گوناگون دیگری نیز برای تشویق وتوسعه صادرات‌فراهم شده است بنحوی که ضمن رفع بعضی مشکلات ، موجب تشویق صادر کنندگان نیز بشود و آنانرا در جهت موردنظر هدایت نماید و ازامکانات مساعد جغرافیائی وبازار های مهم‌این منطقه ازآسیاحداکثر استفاده بعمل آید . قسمتی ازاین تسهیلاتی بشرح زیر است :

۱ـ معافیت‌های مالیاتی‌روی‌درآمد های حاصله‌ازصادرات. میزان‌درآمد مشمول‌این معافیت ها به موجب یك فرمول ساده تعیین خواهد شد که‌عبارتست از سود کل ضرب در ارزش صادرات تقسیم‌برفروش کل. باین معنی که اگر میزان سود کل یکصدواحد و میزان صادرات پنجاه واحد و کل فروش‌یك هزار واحد باشد ،درآمد مشمول معافیت پنج واحد خواهد بود . در حال حاضر محاسبه میزان سود معاف ازمالیات برای صنایع کشور که‌ازحسابداری صنعتی استفاده می کنند خالی از اشکال نیست‌و بنابراین امید میرود که با اتخاذ این روش جدید ، مشکل تعیین میزان درآمد حاصله از صادرات کالاهای صنعتی مرتفع گردد .

۲ـ اعطای تسهیلات اعتباری از جانب‌بانك مرکزی ببانکهای مجاز برای صدور پاره‌ئی کالاهای‌صنعتی بطوراقساطی تا مدت سه سال با بهره کم .

به‌کمك این‌روش تجار خواهند توانست‌اعتباراتی‌برای‌خریداران‌خود درخارج در نظر بگیرند و کل رقم این‌اعتبار از بانك طرف معامله خود درایران فورا دریافت دارند وبعد اقساط دریافتی از خریدار خارجی‌را ببانك بپردازند .

باین ترتیب صادر کننده‌ایرانی دربازار های خارجی قدرت رقابت بیشتری‌بدست خواهد آورد .

۳ ـ تخفیف در هزینه های بندری برای صادرات که با موافقت‌وزارت دارائی قرار است تا میزان۵۰ درصد فراهم گردد .

٤ـ ایجاد صندوق ضمانت صادراتی

به کمك‌این‌صندوق‌اگر خریداران خارجی بعلل غیر منتظره‌ای از عهده پرداخت بهای جنس برنیایند خسارت فروشنده ایرانی کاملا جبران میشود .

۵ـ ایجاد تسهیلات کافی برای خریدسلف‌ارز های صادراتی‌بنحوی که‌صادر کنندگان کالابتوانندقبل از تحصیل ارز آنرا بطور سلف به‌بانکهای مجاز و با نرخ معین بفروشند و ریال آنرا دریافت داشته مجددا برای صادرات‌بیشتر مصرف نمایند.

٦ـ حذف وجلوگیری از وضع هرگونه‌عوارض شهری روی کالا

بقیه‌در صفحه هفدهم

پدیده شکوهمند قرون واعصار

برنامه آینده سینماهای ..؟

سفری پرشکوه و ملکوتی به دیارپیامبران، به‌دیار ارواح پاك ومعصوم به دیار فرستادگان خدا ، دیاری که پروردگار بروی شما در میگشایدو برگزیدگان‌درگاه‌احدیت‌را درهاله‌ای‌ازنورقدوسی می بینید .

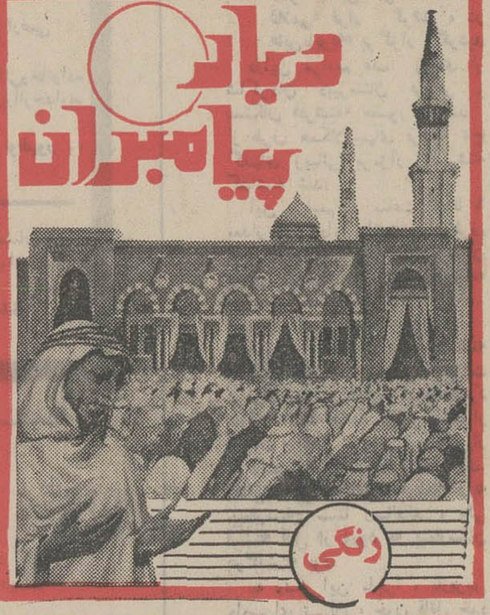

دراین فیلم ببینید:
مرقدغلام‌وفادار پیغمبر اکرم ، بلال حبشی‌را ...
مرقد مطهر حضرت زهرا«ع»را...
مرقد مطهر حضرت ذکریای پیغمبر را...
آرامگاه مولانا جلال‌الدین مولوی، صاحب دیوان‌مثنوی‌را...
غار اصحاب کهف‌را...
اورشلیم و دیوار معروف ندبه‌را ...
خانه کعبه، محل نزول‌وحی‌خدا وقبله‌گاه ۷۰۰ میلیون مسلمان جهان را بنگرید ...
بارگاه سلطان گلگون‌کفن، امام‌حسین«ع» شهیدرا ببینید.
تربت مقدس برادر شجاع امام حسین«ع»، ماهتاب خاندان ولایت حضرت‌قمربنی هاشم رابنگرید...
نجف اشرف ، آرامگاه عرش پایگاه‌شاه‌آزادمردان، حضرت علی‌ابن ابی‌طالب رابببنید...

جایزه بانك بیمه بازرگانان
دو برابر شد
یك تن پول
وبرابروزن ۱۲ نفر در ۱۲ استان پول جایزه ازرنده بانك بیمه بازرگانان

یك خبر از فروشگاه مرکز صنایع دستی ایران
برای تسهیل خریدنوروزی شمافروشگاه مرکزصنایع دستی‌ایران از تاریخ۱۰اسفند ماه تا پایان سال جاری‌همه روزه از ساعت ۸بامداد تا ۸ بعدازظهر یکسره بازاست نوروز را همراه باهدایای زیبای‌ساخت دست هنرمندان وصنعتگران ایرانی بدوستان‌وبستگان خودشادباش‌بگوئید.
آدرس : تخت‌جمشیدروبروی سفارت آمریکا شماره ۳۸۱
آ ـ ۷۸۱۱۸ ۱ ـ ۲

یك مسابقه جالب وابتکاری با ۱٫۰۰۰ جایزه
گل‌شانس
یك اتومبیل پیکان و سه بلیت مسافرت به اروپا از جوایز این مسابقه است
شرح این مسابقه ونحوه شرکت در آنرا همه خانمها و آقایان میتوانند در اطلاعات باتوان که در سراسر کشور منتشر شده است بخوانند

بهترین راهنما وجالب‌ترین کتاب‌که در آستانه سال نو بشما تقدیم میشود :
سال۱۳۴۹، برشماچگونه‌خواهد گذشت؟
این کتاب که براساس علم ستاره شناسی بوسیله برجسته ترین ستاره - شناسان و روانشناسان تهیه شده است، همه حوادثی را که روز بروز وماه بماه در سال ۱۳۴۹، برای شما روی میدهد پیش بینی میکند .
سال ۱۳۴۹، برشما چگونه خواهد گذشت ؟
۱۲ جلد و هرجلد مخصوص متولدین هرماه است . این‌کتاب، دارای‌راهنمائی‌های دقیق وارزنده‌ای است که امکان میدهدشما خودرا بهتر بشناسید ، خوشبختی واقعی را بدست آورید و در زمینه کار و عشق وزندگی، موفق و پیروز باشید ....
بزودی درسراسر کشور منتشر میشود بها : ۲۰ریال

درسینماهای
اونیورسال - اروپا - آسیا
میامی - سیلوانا - ایران - ساینا - تیسفون
مونت کارلو - مارلیک (کارون - چهارراه هاشمی) و... آستارا (تجریش)

وحدت . امین امینی . آذر حکمت شعار در فیلم
سرودزندگی
کارگردان: رئیس فیروز
فیلمبردار: قاسمی وند
بازیگران: آذرو . ایران قادری . عبدی
تجدد . وهنرمند خردسال . محمدرضا رفیعی

برنامه آینده سینماهای
رویال - کریستال و ...
درایوین‌سینما ونك
نمایش‌دردرایوین سینما و رستوران سینما (سالن سرپوشیده) بزبانهای فارسی وانگلیسی در یکزمان
ریچارد جانسون
دالیالاوی
رابرت مورلی در فیلم رنگی
فقط بعضی از دخترها میتوانند

محصول آرتور رانك
زنانی فریبنده و زیبا مجهز به اسلحه های مهلك قدیمی راهی پرخطر می نهند و یکی از پرحادثه‌ترین فیلمهای سال رابوجود می آورند .