اطلاعات

دوشنبه ـ بیستم اردیبهشت‌ماه ۲۵۳۵
دهم جمادی‌الاول ۱۳۹۶
شماره ۱۵۰۰۵ـ تکشماره ۱۰ ریال

۴۰ صفحه

شاهنشاه از صنایع الکترونیک کشور بازدید فرمودند

شاهنشاه آریامهر صبح دیروز از یک هنرستان روستائی در فسا بازدید کردند.

در صفحه ٤

واکسن بیماری قند کودکان کشف شد

با تزریق واکسن جدید ۸ میلیون کودک بیمار شفا می‌یابند صفحه ۲

سقوط جمبو جت نظامی ایران ۱۷ نفر کشته داد

اسامی کشته شدگان اعلام شد

در صفحه آ، ر

آئیننامه فوق‌العاده بدی آب وهوای کارمندان اصلاح شد

در صفحه آخر

سئوالات دوره راهنمائی و نظری ۲ میلیون دانش آموز در اطلاعات امروز ـ صفحات ۴ و ۱۲

امروز دومین کنکور بزرگ و امتحانات ششم نهایی اطلاعات

فردا کلیه دانش آموزان میتوانند مشکلات خود را مستقیماً با دبیران متخصص در روزنامه اطلاعات مطرح کنند

توضیح در صفحات: ٤ـ ۱۲ ـ۱۷ ـ ۱۸ ـ ۱۹ ـ ۲۰ ـ ۲۱ ـ ۲۲ ـ ۲۳ ـ ۲٤

دبیران شرکت کننده در جلسهٔ فردا: آقایان مهندس محمود خوبی، فرهمندپور، صیامی، رنگچی، مهندس آریان‌فر، قندهاری، طهیری و خوش‌آهنگ

نحوه برگزاری امتحانات ششم نهائی اعلام شد

در صفحه ٤

الیزابت تایلور بتهران می‌آید

در صفحه ٤

ازدواج پدر ۱۰ فرزند با دختر ۱۲ ساله!

در صفحه ٤

کارشناسان انگلیسی اعلام کردند

خواب زیاد عمر را کوتاه میکند

در صفحه ۲

قاتل جواهرفروش اعدام شد

در صفحه ٤

والاحضرت شاهدخت اشرف پهلوی درهای طلای حرم مطهر حضرت رضا(ع) را بدرقه کردند

حسین اشتری مدیر شرکت سهامی لوان‌تور ایران مبلغ یک میلیون تومان به ایجاد مرکز رفاه خانواده درگز برخوار اصفهان هدیه کرد

در عکس مدیر ایران ناسیونال اصفهان به حضور والاحضرت شاهدخت اشرف پهلوی گزارش می‌دهد. آقای زاد استاندار اصفهان در این مراسم حضور دارد.

والاحضرت شاهدخت اشرف پهلوی ساعت و زده روز پنجشنبه به منظور بازدید از فعالیت های عمرانی و کوشش های سازمان زنان اصفهان با هواپیمای اختصاصی وارد اصفهان شدند. در فرودگاه آقای زاد استاندار استان اصفهان ـ فرمانده مرکز توپخانه وموشک ها ـ رئیس دانشگاه نمایندگان استان اصفهان در مجلس شورای ملی ـ رئیس انجمن شهر ـ شهردار ـ چند تن از مدیران کل و روسای سازمان های اداری و انتظامی بابانوانشان و همچنین گروهی ازمقامات عالیرتبه استان و بانوان عضو سازمان زنان اصفهان از معظم‌لها استقبال کردند.

مشروح گزارش در صفحه ۱۵

امیر همایون اشتری هنگام عرض خیرمقدم به حضور والاحضرت شاهدخت اشرف پهلوی.

لطفا آگهی شرکت ابزارچیان را درصفحه ۲٦ نیازمندیها ملاحظه فرمائید

پذیرش دانشجوی دورهٔ فوق لیسانس پرستاری
در صفحه ۳٤

بانک داریوش

با کمال خوشوقتی به اطلاع میرساند که شعبه میدان مخبرالدوله بانک داریوش، واقع درخیابان استانبول نبش کوچه نوشین فعالیت خود را به موجب موافقت نامه شماره نب ۲۰۱۸ مورخه ۹ر۱۱ر۱۳۵٤ بانک مرکزی ایران از روزدوشنبه بیست اردیبهشت ۲۵۳۵ آغاز نموده وآماده انجام کلیه امور بانکی مشتریان خواهد بود.
تلفن ۳۱۸۱۲۲
بانک داریوش

شهیاد
بزرگترین فروشگاه ایرانی درمونیخ نماینده انحصاری کارخانجات پوشاک
AVANT GARDE
لوازم الکتریک، لوازم آرایش، لوازم منزل
فروشگاه شهیاد بامترجمان خودکلیه مایحتاج مراجعین را انجام میدهد.
مونیخ ـ شوانت‌هالر اشتراسه ـ شماره ۱٤ ـ تلفن ۵۹۷۲۷۱
پنج دقیقه از راه‌آهن مرکزی.
Munchen 2 Schwant haler
Str. 14

دانشگاه جندیشاپور
آگهی پذیرش دانشجو برای دوره فوق لیسانس
شرح در صفحه ۳۲

جناب آقای دکتر مهران مقام محترم مدیریت عامل سازمان ملی حفاظت آثار باستانی ایران
مصیبت وارده را به حضور آنجناب وخانواده محترم تسلیت عرض نموده وبقای عمر بازماندگان فقیدسعید را ازایزد متعال خواستاریم.
کارکنان دفترفنی سازمان در منطقه فرمانداری کل سمنان

اطلاعیه نظام پزشکی مرکز
درباره محکومیت یک دندانپزشک
در صفحه آخر

دفتر وکالت و مشاوره قضائی
دکتر علی جباری و ابوالقاسم قندی
خیابان حافظ ـ شماره ۲۸۵ تلفن ٦٤٤٦۲۰
صبح: ازساعت ۱۰ تا ۱۲ عصر: ازساعت ۵ تا ۸

پزشک و جراح عالیقدر جناب دکتر قدرت‌اله موثقی
انتصاب آن‌دوست ارجمند به مدیریت عامل انجمن حمایت کودکان که یکی از مراکز خدمتگذاری به انسانیت است مایه مباهات «گروه دوستان» گردید. ازخداوند بزرگ میخواهیم که به آن دوست عزیز توفیق عنایت فرماید تا مانند همیشه بتوانید باانجام بهترین خدمات به انسان های شریف این مملکت موجبات رضایت خاطر خطیر شاهنشاه و شهبانوی انساندوست رافراهم کرده و«گروه دوستان» راکه تنها هدفش ارائه خدمات صادقانه به این مرزوبوم میباشد سربلند سازید. طبیعی است که همه نوع همکاری و پشتیبانی «گروه دوستان» برای تسهیل خدمتگذاری شما به شما و مردم همواره دراختیار شما خواهد بود...
دکتر عظیم اسکوئیان، مهندس تورج امیرسلیمانی، کریم اهری، دکتر حیدرقلی برومند، دکتر سعید بهادری، دکتر حبیب بهبهانی، دکتر ویلسون بیت‌منصور، مهندس فضل‌اله جلالی نوری، قدرت‌اله خدایاری، دکتر محمدعلی رشتی، دکتر امیر حسین زهرائی، منوچهر سعیدوزیری، هوشنگ شریفها، دکتر شفیع شکرائی، مهدی شیخ‌الاسلامی، دکتر جواد صفائی، دکتر ظریف، مهندس فیروزعدل، علی کمالوند، دکتر حسنعلی محققی، سیدحسن مصطفوی نائینی، دکتر ولی‌اله معظمی.

بانک شهریار
باکمال خرسندی باطلاع هموطنان عزیز میرساند
شعبه بازار تبریز
دومین شعبه این بانک واقع در شهرستان تبریز خیابان توپخانه مقابل بازار شیشه‌گرخانه به موجب اجازه‌نامه شماره نب ۸۳ مورخ ۲٤ر۱ر۲۵۳۵ بانک مرکزی ایران روز سه‌شنبه ۲۱ اردیبهشت‌ماه ۲۵۳۵ افتتاح وبرای انجام کلیه امور بانکی اعم ازافتتاح حساب جاری، پس‌انداز، قبول سپرده ثابت، خریدو فروش ارز آماده خواهدبود.
تلفن شعبه: ۲٤۸۰۷

اوقات کار تابستانی
بانک صادرات ایران
تا پایان شهریورماه ۲۵۳۵
شنبه تا چهارشنبه: صبحها از ۷ تا ۲ بعدازظهر
عصرها از ۵½ تا ۷ بعدازظهر
پنجشنبه‌ها: از ۷ صبح تا ۱۲.

اخبار خارجی

منابع خبرگزاریها : فرانسه ـ یونایتدپرس ـ رویتر ـ آلمان ـ شین‌هوا ـ خاورمیانه وتلکس اطلاعات

شوروی وعده داد یك میلیارد دلار اعتبار به ترکیه بدهد

اخطار ترکیه درمورد لغو قرارداد دفاعی باامریکا

آنکارا ـ آسوشیتدپرس ـ سلیمان دمیرل نخست‌وزیرترکیه اخطار کرد که مخالفت کنگره آمریکا باعقد یک قراردادد‌فاعی جدید یک میلیارد دلاری میان کشور وی وایالات‌متحده‌سبب خواهد شد که از این پس‌عملا امکان بسته‌شدن‌قرارداد دفاعی دیگری میان دوکشور منتفی شود.

نخست وزیر ۵۲ ساله‌ترکیه که دریک مصاحبه اختصاصی صحبت میکرد همچنین گفت که قرار است تماسهای تازه‌ای‌میان ترکیه ویونان برقرار شود و برای خارج کردن مذاکرات دو کشور درباره مساله قبرس از بن‌بستی که دراین مذاکرات بوجود آمده است کوششهای تازه‌ای صورت گیرد. مساله قبرس مدتهاست که باعث نفاق یونان وترکیه شده است در حالیکه هر دوکشور همسایه‌از اعضای پیمان آتلانتیک شمالی هستند.

دمیرل فاش‌کرد که شوروی وعده‌داده است که جمعا یک میلیارددلاراعتبارباشرائط سهل دراختیار ترکیه بگذارد تابرای اجرای طرح های بزرگ وجاه طلبانه‌ای که این کشور برای توسعه صنایع وتولید برق تدارک دیده است‌مورداستفاده قرارگیرد.

از روزهای جنگ سرد ـ ترکیه یکی از عناصر اصلی اعمال سیاست آمریکایی مهار کردن شوروی ونفوذ آن بوده است ارتش نیم‌میلیون نفری ترکیه بزرگترین ارتش کشور های‌اروپایی عضو ناتو است و۲۶پایگاه امریکایی‌که درخاک ترکیه تاسیس شده درسالهای متمادی گذشته برای کنترل‌نقل وانتقالات وفعالیتهای نظامی شوروی مورد استفاده قرار گرفته است .

۱۴ ماه پیش بعد ازآنکه کنگره آمریکا به تلافی استفاده ترکیه ازسلاح های آمریکایی درلشگر کشی به‌قبرس مقررات تحریم ارسال اسلحه رابه ترکیه تحمیل کرد دولت آنکارا بیش ازپیش برای‌بازرگانی وهمکاری های اقتصادی به شوروی و سایر ممالک اروپای شرقی‌روی آورده‌است. بااینحال دولت دمیرل‌تاکنون ازقبول پیشنهاد شوروی دایر به فروش‌اسلحه به‌ترکیه خودداری کرده‌است.

دولت اسرائیل جلوی اسکان یهودیان را در قلب ساحل غربی گرفت

بیت‌المقدس ـ آسوشیتدپرس ـ دولت اسرائیل دیروز اجازه نداد که برای اسکان یافتن یهودیان این‌کشور درناحیه‌ای واقع در قلب اراضی اشغال شده غرب رود اردن‌ساختمان شود.

این اقدام بطور ضمنی یکبار دیگرنشان‌دادکه دولت‌اسرائیل آماده است قسمت هایی از اراضی اشغال‌شده ساحل‌غربی رودارد‌ن‌رابه‌ازای برخورداری از صلح با اردن معامله کند . بعلاوه چنین اقدامی بدولت اسرائیل کمک خواهد کرد تا خود را اندکی از دردسر های مساله‌ای که باعث بوجود آمدن نفاق در کشور گردیده و انتقاد دولت آمریکا را نیز علیه اسرائیل برانگیخته است خلاص‌کند، علیرغم اقدام‌دیروز دولت اسرائیل‌درپایان‌جلسه‌ای که تشکیل داده بود اعلام کرد که در نواحی مرزی ساحل غربی رود اردن در زمین‌هایی که اسرائیل مصمم است آنها را برای همیشه متعلق به خود بداند کار اسکان‌دادن یهودیان را ادامه خواهد داد .

دوشبکه فدائیان در اسرائیل کشف شد

تل‌آویو ـ آسوشیتدپرس نیروهای اسرائیلی دیروز دو شبکه چریکی اعراب را درنوار اشغال شده غزه کشف کردند و ده نفر از افراد مظنون را بازداشت نمودند .

یک سخنگوی ارتش‌اسرائیل اعلام کرد که شبکه های کشف شده وابسته به گروه فدائیان فلسطینی الفتح ـ یعنی جناح ضربتی سازمان آزادی بخش فلسطین وگروه موسوم‌به‌جبهه خلق برای آزادی فلسطین بوده است . علاوه براین در نوار غزه یک انبار مخفی مهمات و نارنجکهای دستی‌همراه‌بامقداری اوراق متعلق به سازمان آزادی بخش فلسطین کشف شده است.

هفته گذشته نیز سخنگویان اسرائیل کشف شبکه چریکی دیگری را در نوار اشغال شده غزه اعلام کرده بودند.

نمایندگان پارلمان‌لبنان که‌به‌الیاس‌سرکیس رای داده‌اند به گرفتن‌پول متهم شدند

مسیحیان لبنان با تانک و توپخانه سنگین بمواضع جناح چپ حمله بردند

سفیر انگلستان درلبنان، اولین شخصیت سیاسی بودکه دیروز انتخاب‌الیاس‌سرکیس رابریاست جمهوری‌لبنان به‌وی‌تهنیت گفت. در عکس رئیس‌جمهوری جدید لبنان (نفر وسط) ودر طرفین او«پترویك‌فیلد »وهمسرش حین گفتگوبا پرزیدنت سرکیس دیده میشوند . «عکس رادیویی آسوشیتدپرس»

بیروت ـ خبرگزاری فرانسه ـ رویتر یک روز پس از انتخاب الیاس سرکیس به ریاست جمهوری نبرد در منطقه جبل لبنان از سر گرفته شد ، در حالیکه در بیروت نبرد های پراکنده ادامه داشت . در بخش «متن» مرکز فالانژها منطقه « عالی»مرکزستاد نیرو های‌ترقیخواه واقع در ۲۰ کیلو متری پایتخت جنگ های شدیدی بین چریک های فالانژ و نیرو های ترقیخواه درگرفت و چریک های فالانژ با استفاده از موشک های آتش‌زا دهکده « لوماتیه» را در نزدیکی مرکز ستاد نیرو های ترقیخواه آتش‌زدند .

ازسوی‌دیگرسازمان‌مقاومت‌فلسطین‌اعلام داشت که با همه توانائی از نیرو های ترقیخواه پشتیبانی کرده‌و به حملات مسیحیان بشدت پاسخ خواهد داد .

در اعلامیه فرماندهی انقلاب فلسطین که توسط خبرگزاری وفا انتشار یافت تاکید شده که این تصمیم‌به پیروی از مفاد قرارداد پیش‌بینی شده است که نبردباید در سراسر لبنان متوقف‌شوددرحالیکه فالانژها میخواهند به پیکار علیه ترقیخواهان ادامه دهند .

در اعلامیه اضافه شده است که چریک های راست‌از سه روز پیش با استفاده از تانک و توپخانه سنگین مواضع نیرو های چپ‌گرادرکوه‌لبنان را درهم میکوبند.

مفسر نظامی فلسطین در تفسیر اوضاع منطقه کوه لبنان نوشت که مسیحیان میخواهند ترقیخواهان رااز بخش هائی که در کنترل آنها است خارج کرده و دامنه نبرد را به دشت بقاع بکشانند در بیروت که دیروزآرامش نسبی برقرار بود از دیشب نبرد واحد های توپخانه‌از سر گرفته شد ..

یک گزارش دیگر حاکی است که کاخ کمال اسعد رئیس پارلمان لبنان در جنوب لبنان با بمب‌های‌پلاستیکی به آتش کشیده شد و کاملا منهدم گردیده است .

خانه کاظم خلیل نایب رئیس حزب ناسیونال‌لیبرال کامیل شمعون در نزدیکی صورتیز با دینامیت منفجر شده است .

بعد از ظهر دیروز اوضاع در بخش هتل محل اقامت « الیاس سرکیس » رئیس جمهوری جدید آرام بود ولی در نخستین ساعات بامداد نبردهای شدیدی‌بین نیرو های ترقیخواه و افراد وابسته به سازمان صاعقه درگرفت و دوخانه در نزدیکی هتل کارلتون به‌آتش کشیده شد .

در صحنه سیاست لبنان فعالیت برای پایان دادن به بحران همچنان دنبال میشود .

الیاس سرکیس قرار است فردا هتل کارلتون را که در بخش زیر کنترل ترقیخواهان قرار دارد ترک کند و بملاقات سلیمان فرنجیه برود .

قراراست فرنجیه نیز فردا استعفای خود را اعلام کند . در محافل نزدیک به الیاس سرکیس گفته میشود که ممکن است رئیس جمهوری جدید با کمال جنبلاط رهبر سوسیالیست های ترقیخواه نیز تماس بگیرد . جنبلاط از سه روز پیش در مرکز ستاد خود در خارج بیروت بسر میبرد .

رئیس‌جمهوری جدید میخواهد قبل از آنکه رسما آغاز بکار کند با پایان دادن به نبرد ها ی‌خیابانی‌محیط سالمی برای فعالیت های آینده خود بوجود آورد.

یک مقام آگاه اظهار داشت یاسر عرفات رهبر سازمان مقاومت فلسطین ضمن یک تماس تلفنی برای الیاس‌سرکیس رئیس جمهوری جدید موفقیت کامل‌آرزو کرده است .

«الیاس‌سرکیس» خواسته است شخصا با جنبلاط نیزتلفنی‌مذاکره‌کند ولی‌موفق نشده است . اماریمون‌اده در یک تماس تلفنی انتخاب سرکیس را به ریاست جمهوری بوی تبریک گفته است . از سوی دیگر رهبر حزب فالانژ ضمن اعلامیه‌ای از همه لبنانی‌ها خواست دور الیاس سرکیس گرد آمده و برای پایان دادن به بحران بوی کمک کنند .

پول گرفته‌اند

البر منصور یکی از نمایندگان پارلمان لبنان آن عده‌از نمایندگان را که در جلسه انتخاب رئیس‌جمهوری جدید شرکت داشتند متهم کرد که هریک از ۱۵۰ هزار لیره‌لبنانی تاچهارمیلیون پول گرفته‌اند تا به نفع‌سرکیس رای دهند .

آلبر منصور در یک مصاحبه مطبوعاتی اظهار داشت اگر این نمایندگان شهامت داشته باشند بایدعلنا اعتراف کنند که برای شرکت در پارلمان زیر فشار قرار گرفته بودند و اگر شرف داشته باشند باید اعترافکنند که برای این کار پول گرفته‌اند آلبر منصور تاکید کرد که بهریک از نمایندگان بفراخور حال‌شان از ۱۵۰هزار تاچهار میلیون لیره پول داده شده و آنها هرگز جرات نخواهندداشت با رئیس جمهوری جدید لبنان که(قیمت هریک از آنها را میداند) مقابله کنند.

روزنامه های سوریه ضمن تفسیر انتخاب الیاس سرکیس به ریاست جمهوری لبنان اظهار امیدواری کرده‌اند که با تعیین جانشین سلیمان فرنجیه صلح و آرامش در آن کشور برقرار شود.

روزنامه «البعث» ارگان حزب بعث سوریه نوشت سوریه اکنون بیش از هر وقت احساس میکند باید به رئیس جمهوری جدید در برقراری صلح در لبنان کمک کند .

البعث‌اضافه‌کرده‌است تلاش کسانی که میخواهند باخرابکاری جلوحل مشکل بحران را بگیرنددر تصمیم سوریه‌تاثیری نخواهد داشت . دمشق اکنون دست‌خود را بسوی رئیس جمهوری جدید و کلیه لبنانی‌ها دراز کرده است و آماده است به آنها در برقراری صلح و امنیت کمک کند .

روزنامه «التحریر»نوشته است انتخاب سرکیس‌به ریاست جمهوری و دعوت او از مردم لبنان برای همبستگی زمینه مساعدی برای برقراری نظم و امنیت فراهم کرده است .

در ایتالیا بازهم زمین‌لرزه روی داد

اوبین‌ـ یونایتدپرس ـ دیشب زمین لرزه شدید دیگری مناطق وسیعی ازشمال خاوری ایتالیا را به‌لرزه درآورد . چون زمان‌وقوع این زلزله شب‌هنگام بود هزاران نفرازمردم وحشت زده با جامه های خواب از خانه های خودبه وسط خیابان ها ریختند . زمین لرزه دیشب در شهر لورین ایتالیا حادث شد و باآنکه‌ایتالیا هنوز نتوانسته است آثار فاجعه بار زمین لرزه‌اخیررا که طی آن‌بیش از یکهزار تن کشته شدند، ازبین ببرد این زمین لرزه وچندفقره زلزله دیگر در مناطق دیگر ایتالیا ده ها هزار تن‌را بیخانمان کرده‌وویرانیهای وسیع بباراورد.

از سوی‌دیگر زمین لرزه‌دیگری در منطقه مرزی یوگسلاوی با ایتالیا بوقوع پیوست و صد ها تن‌را بیخانمان کرد. محل وقوع زمین لرزه دیشب ایالت مرزی لومیك‌دریوگسلاوی گزارش‌شده است.

در واتیکان پاپ پل‌ششم‌رهبر کاتولیك های جهان ازکاتولیك های سراسر جهان خواست‌بحال زار قربانیان زمین لرزه هفته‌پیش ایتالیاگریه وموبه‌کنند.

گزارش های رسیده‌از مناطق زلزله زده ایتالیا حاکیست که تاکنون حدود ۸۰۰جسد ازاجساد قربانیان حادثه از زیر آوار و ویرانه‌های حاصله از زمین لرزه بیرون آورده شده استو تلاش های شبانه روزی برای مرمت خرابیهای عظیم ونیز خارج‌کردن بقیه اجساد قربانیان ادامه دارد.

اخطار کی‌سینجر :

اوضاع خاورمیانه خطر بزرگی بوجود آورده

بالتیمور ـ آسوشیتد پرس ـ هنری کیسینجر وزیر خارجه آمریکا اخطار کرد که ادامه وضع موجود در خاورمیانه خطر بزرگی است که تمام مخاطرات‌مورد ابتلای‌اسرائیل در مذاکرات‌صلح با کشورهای عرب در برابر آن بسیارناچیز بنظر میرسد .

کیسینجر با این حال اضافه کرد که نه آمریکا و نه هیچ قدرت خارجی دیگری درصدد برنخواهد آمد که راه حل مسائل خاورمیانه‌را براسرائیل و یا دیگران تحمیل کند .وزیر خارجه آمریکا تاکید کرد که لازم است مسائل خاورمیانه از راه مذاکره میان طرفهایی که ناچارند در این منطقه بایکدیگر در صلح زندگی کنند حل‌شود

اظهارات کی‌سینجر مضمون نطقی بود که وی در یکی از کمیته های یهودیان بالتیمور ایراد کرد .

کی‌سینجر باردیگر تعهددولت خود را در این باره تکرارکرد که آمریکا از موجودیت و بقای اسرائیل دفاع خواهد کرد و ضمناًاز جامعه‌یهودیان آمریکایی خواست تاازسیاست افزایش‌قدرت نظامی‌کشورشان در سراسر جهان پشتیبانی کنند .

کی‌سینجر ضمن اشاره به۶ میلیارد دلار کمکی که اسرائیل از آمریکا دریافت کرده است از بدوموجودیت‌خود تاکنون گفت که‌اسرائیل کماکان‌میتواند روی حمایت‌آمریکا حساب‌کند.

تظاهرات دربرابر زندان رودلف هس

بن‌ـ آسوشیتدپرس ـ صدها تن از مردم آلمان دیروز دربرابر زندان رودلف‌هس گرد آمدند وبادادن شعارهایی خواستار شدند معاون سابق آدولف هیتلر که از ۳۵ سال قبل زندانی است فورا آزاد شود.

«اوالدبوخر» وزیر پیشین دادگستری آلمان و رئیس کمیته طرفداران آزادی هس‌که‌جزوجمعیت بود گفت ایالات متحده ،فرانسه وبریتانیا مایل هستند باآزادی هس موافقت کنند اما شوروی هنوز در برابر درخواست های آزادی هس سرسختی نشان میدهد.

هس که اینک ۸۳ سال‌دارد در یک دادگاه بین‌المللی به حبس مجرد دایم محکوم شده واز پایان جنگ تاکنون در زندان بسر میبرد.

پل‌گتی : قسمت اعظم ثروتم را به سازمانهای خیریه می‌بخشم

لندن ـ آسوشیتد پرس ـ «پل‌گتی» میلیاردر معروف‌آمریکایی که از وی بعنوان ثروتمند ترین مرد عالم نام برده می شود در مصاحبه‌ای گفت بخش عمده دارایی هنگفت خود را به سازمان های خیریه خواهد بخشید .

مصاحبه پل‌گتی در هفته‌نامه انگلیسی «ساندی‌پیپل» چاپ شده است . در این مصاحبه پل‌گتی که از ۲۰ سال پیش در لندن بسر میبرد ، تاکید می کند که مقادیری از ثروت خود را به عده‌ای خواهد بخشید . پل‌گتی‌نام‌این افراد را فاش نساخته است .

پل‌گتی سه فرزند و چند نوه دارد که طبق وصیت میلیاردر معروف آنها نیز قسمتی از ثروت او را به ارث خواهند برد .

بمب خرابکاران ۶ نفر را دراسکندریه مصر مجروح کرد

قاهره ـ خبرگزاری فرانسه ـ ژنرال حسن ابوپاشا معاون وزارت کشور مصر در یک کنفرانس مطبوعاتی در باره جزئیات فعالیت شبکه خرابکاری لیبی در مصر توضیحاتی داد .

معاون وزارت کشور مصر گفت اعضای این شبکه درنظر داشتند منطقه وسیعی را که‌از مرسی مطروح در نزدیکی مرزهای لیبی شروع شده و به بخش بحراء در جنوب اسکندریه منتهی میشود میدان فعالیت های خرابکارانه خود قرار دهند . بیشتر اعضای شبکه از قبایل ساکن دشت غربی لیبی بوده‌و ماموریت داشتند در ساختمان های عمومی، کارخانه ها و پمپ های‌بنزین بمب کار گذارند . عده‌ای از اعضای این شبکه حتی کوشیده‌بودند یک ایستگاه رادار غیر نظامی مصر را منهدم کنند اما بمب هائی که آنها کار گذاشته بودند بموقع کشف و بی‌اثر شد .

ژنرال ابوپاشا افزود که خرابکاران موفق شدند با انفجار بمبی درمرکز اسکندریه شش نفر را زخمی کنند .

یک بمب دیگر نیز دریکی از سینما های اسکندریه کشف‌و بی‌اثر شده است .

تاثیر خواب و سکس در طول عمر زن ومرد

لندن‌ـ آسوشیتدپرس ـ بانو دکتر گومز کارشناس مشهور مسایل زیست اعلام کرد خوابیدن بیش از اندازه عمر انسان راکوتاه میکنددرحالیکه سکس حتی زیاده روی در آن باعث طولانی‌تر شدن سالهای زندگی زن می شود.

بانو دکترگومزکه علاوه برتخصص در مسایل زیست، روانشناس برجسته‌ای نیزهست‌به‌مردها توصیه کردبرای دور کردن عفریت‌مرگ روزانه دست‌کم ۵مایل پیاده روی کنند.

بانو گومز که نظرات خودرادر کتابی عنوان کرده می گوید هفت ساعت خواب در شبانه روز برای هر زن کافیست در حالی که مردها باید ده دقیقه بیش از زنها یعنی ۷ ساعت و ده دقیقه‌در شبانه روز خواب داشته باشند.

بانو گومز می گوید مردان حدود۵۰ساله که بیش از ۹ساعت در شبانه روز می خوابند دو برابر بیش از کسانیکه ۷ ساعت در ۲۴ ساعت خواب دارندازسکته قلبی می میرند . بعلاوه‌این قبیل مردان دچار عوارض لخته شدن خون و تصلب شرائین نیز می شوند.

به عقیده کارشناس انگلیسی آنها که در شبانروز ده ساعت می خوابند ٤ برابر بیشتر در خطر حمله های قلبی قرار میگیرند.

بانو گومز می گوید ۵ ساعت خواب در شبانروز بوی چنان نیرو می بخشیدکه‌توانست ۱۰ فرزند متعلق به خود و ٤ کودک از یک پرورشگاه راکه به فرزندی پذیرفته بزرگ کند . بعلاوه به کارهای شخصی و تالیف چند جلد کتاب نیز بپردازد.

بانو دکتر گومز که سالهای ۵۰ عمر خودرا می گذراند ،در آپارتمانی در لندن تنها زندگی میکند.

در گوشه و کنار جهان

بدنبال خودکشی رهبر تروریستها ، پلیس‌آلمان بحال آماده باش درآمد

این عکس درسال ۱۹۷۳ ازاولریکه ماینهوف یکی از چهار رهبر گروه تروریستی بادرماینهوف» گرفته شده‌است. اولریکه ماینهوف که‌سال‌پیش همراه‌با دیگر رهبران گروه محاکمه وبه‌زندان محکوم شده‌بود دیشب درسلول‌انفرادی، خودکشی کرد . «عکس‌رادیویی‌آسوشیتدپرس»

اشتوتگارت ـ آسوشیتدپرس ـ اولریک ماینهوف زن تروریست ورهبر گروهی از دست چپی‌های افراطی آلمان غربی که در سال های اخیر با قتل ٤ نفر از نظامیان آمریکایی و یکی از ماموران پلیس ـ شهرت زیادی کسب کرده بود ـ دیروز در حالیکه در سلول زندان خود بدار آویخته شده بود مشاهده شد . یک سخنگوی دادگستری آلمان فدرال اظهار داشت که خانم ماینهوف آخرین‌بار شنبه شب اخیر بوسیله یکی از نگهبانان زندانی که‌در آن بسر میبرد زنده مشاهده شده است . وی در آن شب‌ساعت ۱۰و ۳۰ دقیقه سرگرم تایپ کردن مطالبی با یک ماشین تحریر بود . اولریک ماینهوف ٤۱ سال داشت و سابقا روزنامه نویسی میکرد .

صبح روز یکشنبه هنگامیکه یکی‌دیگراز نگهبانان زندان در سلول ماینهوف را گشود اورا در حالیکه بیکی از نرده های آهنی پنجره سلول خود حلق‌آویز شده بود مشاهده کرد . پزشک زندان پس‌از معاینه جسد ماینهوف مرگ او را مورد تائید قرار داد .

سخنگوی دادگستری آلمان فدرال به خبرنگاران گفت که اوراقی که‌از خانم ماینهوف برجای مانده است بهیچوجه شواهدی بدست نمیدهد که حاکی از قصد خودکشی وی بوده باشد . جزئیات مرگ ماینهوف قرار است پس از تحقیقاتی که صورت خواهد گرفت انتشار یابد.

مقامات امنیتی آلمان غربی دیروز پس‌از آگاه شدن ازمرگ ماینهوف از ترس واکنش انتقامی هواخواهان افراطی وی نیروی امنیتی رابحال آماده‌باش درآوردند.

اولریک ماینهوف چهره اصلی گروهی بود که باآدر ـ ماینهوف نام داشت و محاکمه وی وسه نفر دیگر از اعضای گروه مذکور تقریبا از یک سال پیش آغاز شده بود .

این محاکمه یکی از پرسروصدا ترین محاکمات تاریخ بعد از جنگ دوم جهانی در آلمان غربی بوده است . ماینهوف از سه سال ویازده ماه پیش در زندان بسر میبرد و محاکمه وی همراه با محاکمه یک دانشجوی سابق رشته هنری ـ یک جامعه شناس و یک دانشجوی سابق دیگر انجام میگرفت .

دیشب در قلب شهر پاریس و در برابر دفاتر دوکارخانه صنعتی آلمان در فرانسه دو فقره بمب نیرومند منفجر شد .

پلیس حاضر نشد انفجار دوبمب در برابر ادارات دو کارخانه مهم صنعتی آلمان در پاریس را با خودکشی رهبرگروه تروریستی بادرماینهوف مربوط بداند .

پس‌از خودکشی رهبرگروه بادرماینهوف در زندان‌انتظار می رود چریک های وابسته‌به‌این گروه به عملیات انتقامجویانه در آلمان و دیگر شهر های اروپائی دست بزنند .

مدعی تاج وتخت اسپانیا مخفیانه وارد این کشور شد

مادرید ـ یونایتدپرس ـ پرنس «کارلوس هوگودوبوربون پارما » شاهزاده تبعیدی اسپانیایی ویکی از مدعیان تاج و تختی که‌اکنون به‌پسر عم دوم وی‌خوان کارلوس تعلق گرفته است پریروزمخفیانه وارد اسپانیا شد تادرتظاهراتی که برفراز یك‌کوه درمنطقه باسك برپا شده‌بود شرکت کند ودرکنار هزاران نفراز هواخواهانش در مراسم تجلیل خاطره شهدای کارلیست شرکت وسخنرانی نماید. حزب کارلیست که‌وی در راس آن قراردارد خواستار بوجودآمدن یك‌رژیم پادشاهی سوسیالیستی دراسپانیا است .

گزارش های تائید نشده حاکی است‌که هنگام گرد آمدن پیروان شاهزاده کارلوس هوگو برخوردی میان آنان وگروهی از دست راستی های افراطی اسپانیا روی داده‌که به‌مرك یك نفر وزخمی شدن چهارنفر دیگرمنجر شده‌است .حزب کارلیست یکی ازاحزاب دست‌چپی اسپانیاست‌که باپادشاهی‌خوان کارلوس‌سلطان‌کنونی‌اسپانیا مخالف است.

اخبار کوتاه جهان

سفر کی‌سینجر به مصر

● قاهره‌ـ یونایتدپرس ـ روزالیوسف چاپ قاهره نوشت هنری کی‌سینجر وزیر خارجه آمریکا پیش از سپتامبر آینده‌از قاهره دیدن خواهد کرد .

هفته نامه مصری منبع خبری خود را ذکر نکرده است و اشاره‌ای نیز به قصد کی‌سینجر از سفر مجدد به‌قاهره ندارد .

شوروی، چین‌را به‌تهدید صلح جهان متهم کرد

● مسکو ـ خبرگزاری فرانسه ـ «دیمتری ـ اوستونیف» وزیر دفاع جدید شوروی ضمن فرمانی بمناسبت سی‌و یکمین سالگرد پیروزی بر فاشیسم جمهوری خلق چین را یکی از عوامل تهدید کننده صلح جهانی خواند و اعلام داشت‌که امپریالیسم نیز پیوسته سیاست تهاجمی بخود می گیرد و در این‌مورد به افزایش قدرت نظامی بلوک ناتو اشاره کرد .

مخالفت شوروی با افزایش قیمت نفت

● پکن ـ آسوشیتدپرس‌ـ خبرگزاری چین نو در حمله تازه‌ای‌علیه‌شوروی مدعی شد که مسکو نفت اعراب را یک ثروت بین‌المللی می‌داند ، زیرا نفت برای تلاش های شوروی در سلطه جویی بر جهان یک امر حیاتی بشمار می‌رود .

خبرگزاری چین نو می‌نویسد با درنظر گرفتن اهمیتی که نفت برای استراتژی جهانی‌شوروی دارد این کشور با اقدام های کشور های عربی تولید کننده نفت در مورد افزایش بهای آن با استفاده از آن بعنوان یک سلاح علیه تجاوز مخالفت می‌ورزد .

ادامه‌مذاکرات ملك‌حسین وحافظ اسد

● دمشق ـ خبرگزاری فرانسه ـ ملك‌حسین پادشاه اردن که برای‌یک دیدار رسمی از سوریه وارد دمشق شده است بعد از ظهر دیروزباتفاق حافظ‌اسد دریکی‌ازپایگاه های هوائی سوریه از یک واحدنیرو های‌مسلح سوریه بازدید کرد .

در جریان این بازدیدیک دسته از هواپیما های سوری نیز عملیاتی انجام دادند .

ملك‌حسین و حافظ‌اسد دیشب نیز به مذاکرات خود پیرامون اتحاد دو کشور ادامه دادند .

بورژوازی در ورزش

● توکیو‌ـ آسوشیتدپرس‌ـ نشریه پرچم سرخ ارگان ایدئولوژیک‌حزب کمونیست چین تنگ شیائوپینگ نایب اول سابق نخست‌وزیر این کشور را متهم ساخت‌که علاوه بر جنایات دیگر در قبال مسئله « ورزش» نیز از روش های بورژوازی پیروی می کرده است.

پرچم سرخ مینویسد از نظر بورژواها ورزش تنها یک تفریح ووقت گذرانی است و رقابتهای ورزشی وسیله‌ای برای پول درآوردن و ثروتمند شدن است .

روزنامه‌نویسان زندانی

● لندن ـ خبرگزاری‌فرانسه ـ سازمان بین‌المللی عفو، لیست ٦۷ روزنامه‌نگاررا که در ۱۷ کشور جهان زندانی بوده و یا ناپدید شده‌اند انتشار داد .

در لیست سازمان بین ـ المللی عفو نام‌کشورهای که روزنامه‌نگاران را بازداشت کرده‌اند بطور کامل ذکر شده است که عبارتند از : بنگلادش ، برزیل ، شیلی ، کوبا ، هند ، اندونزی،فیلی‌پین، تانزانیا ، یوگسلاوی و چند کشور دیگر .

ماسه‌شور

ماسه شور حلزونی
در دوظرفیت ٤۰ و ۸۰ تن درساعت در استاندارد بین‌المللی که باطاقانها ودیگر وسائل فنی آن درقسمت خارج دستگاه تعبیه‌گردیده وداخل‌آب وشن‌وماسه‌نمیباشد

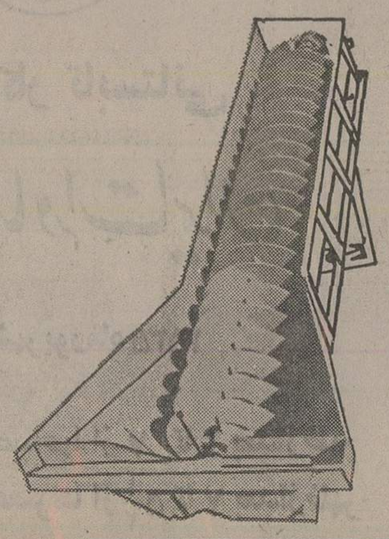

ساخت
شرکت تراك‌راه
با مسئولیت محدود
خیابان تخت‌طاووس شماره ۱۰۵ تلفن۸ـ۸۵۹۰۳٤

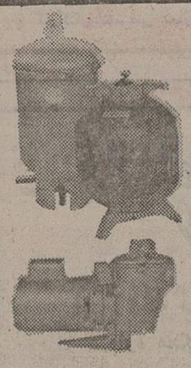

تصفیه استخر وشوفاژ
شرکت آب روشن
نقد واقساط
تلفن ۸۳٤۵۷۹ ـ ۸۳۲٤۰۳

کودك پادنابغه‌میسازد
کودکان ۳ تا ۵ ساله میتوانند بوسیله‌علم‌کودکپاد در مدتی‌کمتراز ٤ سال دوره ابتدائی و یک دوره حرفه‌ای‌متوسطه را علماً وعملاً بیاموزند . تلفن٦۳۳۱۳٤

علاقمندان زبان انگلیسی
ANGLO-CONTINENTAL EDUCATIONAL GROUP
گروه فرهنگی « انگلو کنتیننتال کلاس های زبان انگلیسی را از ابتدائی تاسطح عالی در ۱۱ مدرسه با ۲۵ برنامه مختلف در شهر های لندن‌ـ پول و بورنموس برای کودکان ، نو جوانان ، جوانان ، دانشجویان وهمه افراد با پانسیون نزد خانواده های انگلیسی‌دایرنموده است. جهت اطلاعات بیشتر و ثبت نام با نماینده رسمی ایران.
ANGLO-CONTINENTAL EDUCATIONAL GROUP
همه روزه بغیر از ایام تعطیل فقط بین ساعات ٤الی ۷ بعد از ظهر باتلفن ٦۳۵۳۱۵ تماس حاصل فرمایند و یا با صندوق پستی ۱۲ـ۱۵۵۷ طهران مکاتبه نمایند.

واکسن بیماری قند کودکان کشف شد

۸ میلیون کودك باتزریق واکسن جدید شفا می‌یابند

واکسن‌ویروس دیابت(بیماری قند) ساخته شد . این‌واکسن بزودی وارد بازار میشودو برای پیشگیری به کودکان تزریق خواهد شد .

دکتر حسن اسماعیل بیگی دبیر کل انجمن دیابت ایران امروز اعلام کرد بدنبال کشف ویروس دیابت کودکان ، دانشمندان فرانسوی موفق به تهیه واکسن ضد این‌ویروس شدند . این واکسن در حال حاضر تحت آخرین بررسی و تحقیق است . وی تاکید کرد، براساس گزارش تلگرافی که از سوی انجمن متخصصین دیابت فرانسه برای انجمن دیابت ایران رسیده ،تمامی آزمایشات طبی نشان داده که واکسن ساخته‌شده درپیشگیری از ابتلای کودکان به بیماری دیابت موثرو مفید بوده‌است. طبق همین گزارش علمی ، ویروس دیابت‌شبیه‌ویروس‌فلج اطفال است و کودکان‌بایک بار تلقیح واکسن در مقابل بیماری دیابت برای همیشه مصونیت خواهند یافت .

اسماعیل‌بیگی افزود.انجمن متخصصین دیابت فرانسه از تمامی انجمن‌های دیابت‌کشور های جهان دعوت کرده است که جهت بررسی این واکسن و ویروس دیابت در کنفرانس پزشکی که آخر هفته جاری‌در پاریس تشکیل میشود شرکت کنند و بهمین منظور وی از سوی انجمن دیابت ایران‌برای شرکت در کنفرانس مزبور عازم پاریس میشود .

دکتر اسماعیل‌بیگی درمورد بیماری دیابت‌کودکان توضیح داد : ۵۰ درصد بیماری های دیابت وقند کودکان‌وجوانان عامل ویروسی دارد این موضوع از سوی دانشمندان و مجمع علمی شیکاگو و بوستون و زوریخ رسمااعلام شده است.واکسن ضدبیماری قند کودکان از ابتلای‌کودکان ونوجوانان‌به‌دیابت جلوگیری خواهد کرد .

وی اضافه کرد ۱۰ درصد مبتلایان به دیابت را کودکان تشکیل می دهند ، به نحوی که اکنون در جهان نزدیک به ۸ میلیون کودک دیابتی‌وجود دارد .

شهبانو : کتابهای عمیق فلسفی رابايد بازنویسی کرد

صبح دیروز جلسه هیئت امنای انجمن شاهنشاهی فلسفه ایران‌در پیشگاه علیاحضرت شهبانو درمحل انجمن در خیابان فرانسه تشکیل شد .
در عکس از راست به‌چپ‌آقایان: محمود شهابی، عبداله انتظام،دکتر علی‌اکبرسیاسی، مهرداد پهلبدوزیر فرهنگ و هنر، یحیی مهدوی‌ودکتر مهدی محقق چند تن از اعضای هیئت امنا در جلسه دیروز دیده می‌شوند .

علیاحضرت شهبانو دیروز از انجمن شاهنشاهی فلسفه ایران دیدن کردند و دومین جلسه هیات امنای انجمن در پیشگاه معظمله در محل‌انجمن تشکیل شد.

علیاحضرت شهبانو هنگام ورود به محل انجمن مورد استقبال وزرای فرهنگ و هنر، علوم و آموزش عالی و مدیر عامل انجمن شاهنشاهی‌فلسفه ایران قرار گرفتند ، و پس‌از ابراز مرحمت نسبت به‌اعضای هیات امنا ونمایندگان سازمان هائی که با انجمن همکاری دارند ، ده تن دانشجویان ایرانی وخارجی عضو انجمن راکه درسطح عالی به‌فراگیری فلسفه مشغولند بحضور پذیرفتند.

شهبانو سپس به بازدید از قسمت‌های مختلف انجمن که در یک بنای نسبتا قدیمی در خیابان فرانسه واقع شده و دارای کلاسهای درس و کتابخانه مجهزی است دیدن کردند .

پس از بازدید شهبانو از قسمت‌های مختلف ، هیات امنای انجمن شاهنشاهی‌فلسفه درحضورمعظمله تشکیل‌جلسه داد .

در این جلسه که حدود ۲ ساعت بطول انجامید مدیر عامل انجمن شاهنشاهی‌فلسفه گزارش فعالیت‌های انجمن را از بدو تاسیس بعرض‌رسانید.

علیاحضرت‌شهبانو درجلسه هیات امنا مقرر داشتندانجمن شاهنشاهی فلسفه ایران‌مرکزی باشد که در ان مطالعات‌عمیقی درباره حفظ اصالت و هویت ملی طی تحولات سریعی که اکنون بوقوع می‌پیوندند ، انجام پذیرد .

شهبانو همچنین دستور فرمودند کتابهائیکه چاپ و منتشر میشود نه تنها باید حاوی مطالب وناقل اطلاعات و دانش مربوطه باشد بلکه باید موجب جلب جوانان و علاقمند ساختن آنان به‌مطالعه بیشتر در تمام زمینه‌ها بشود.

علیاحضرت شهبانو در قسمتی دیگر از بیاناتشان فرمودندباید توجه داشت که‌نه‌تنها گروهی از جوانان بلکه حتی بعضی ازافراد تحصیلکرده امروز نیز بسبت کمبود اعتقادات عمیق ذهنی به راههائی کشیده می‌شوند که نشانه ناسازگاری روانی آنها در برخورد بااین کمبودها است. نیروی اعتقاد به‌تفکر و معنویت همیشه‌زمینه محکمی برای قوام گرفتن شخصیت افراد بوده است ، و انجمن شاهنشاهی فلسفه ایران باید امکان بازنویسی کتابهای عمیق فلسفی را به نحوی که برای‌عامه قابل‌درک و استفاده باشد مورد بررسی قرار دهد و مردم نیز در تمام زمینه‌ها نسبت به گسترش‌کمی و کیفی فعالیتهای انجمن شاهنشاهی‌فلسفه ایران‌همکاری ومساعدت لازم‌را بعمل آورند.

شهبانو تاکید و اظهار امیدواری فرمودند که انجمن شاهنشاهی فلسفه ایران‌بتواند با ترکیب‌نتایج حاصله ازثمرات فرهنگ و فلسفه های ارزنده وسنتی‌گذشته که‌بسیاری ازآن امروز نیز ارزش معنوی خود را حفظ کرده‌اند ، با ره‌آورد های تمدن جهان امروز در حل‌بسیاری از معضلات ذهنی و اجتماعی مردم قدمهای موثری بردارد . شهبانو اضافه فرمودند فلسفه زندگی امروز با اثرات تمدن و تکنولوژی بحثی قابل توجه است و انجمن شاهنشاهی فلسفه ایران که برنامه کارش‌به فلسفه و علوم کهن و بخش دیگر آن مربوط به دوران معاصر است باید نسبت به گسترش همه‌جانبه فعالیت‌های خود اقدامات موثرتری بعمل آورد.

در کمیته ملی حمایت ازمصرف کننده :
به کمی مقاومت لامپهای تولیدداخل اعتراض شد

کمیته ملی حمایت ازمصرف کننده اعلام کرد : عرضه شیر خشک گی‌گز کم شده است و واردکننده این‌نوع شیرخشک باایجاد کمبود آن در سطح شهر ، سبب ناراحتی والدین اطفال شیرخواره شده‌اند.

کمیته ملی از وزارت بهداری خواست چنانچه واردکننده این نوع شیر تمایلی برای واردات این‌شیر خشک‌ندارند یا خود راسا آن را وارد و توزیع کند و یا نمایندگیش را به افراد دیگر بدهد .

در اجلاس دیشب کمیته‌ملی اعلام شد :

شکایات زیادی ازموسسات شستشوی قالی که باتبلیغات فریبنده ، قالیها را از منازل تحویل میگیرند و بدون انکه اطلاعی در زمینه‌رنگ و اصول فنی شستشوی قالی داشته باشند با دریافت دستمزدگران قالیها را پس از شستشو با بهم‌ریختگی رنگ وطرح‌تحویل میدهند و به صاحبان قالی خسارات فراوانی‌وارد میکنند، بهمین‌جهت اتاق‌اصناف‌پایتخت باید دراین‌باره اقدام کند.

همچنین کمیته ملی بدفعات مکرر درباره کمی مقاومت لامپ‌های‌برق‌تولیدی‌کارخانجات داخلی و همچنین سرپیچ‌های ساخته شده تذکر داده،معذلک هنوز شکایات زیادی در این باره می‌رسد .

اعضای کمیته تذکر دادند چند کارخانه کبریت از تعداد کبریت‌ها در داخل قوطی کاسته‌اند و از این طریق گرانفروشی می‌کنند.

نیز گفته شد گزارش‌های متعددی به کمیته ملی حمایت از مصرف‌کننده میرسد که حاکی است افرادی با کشتار آزاد درمحلات تهران هم‌بطور غیربهداشتی بعرضه گوشت اقدام میکنند و هم گوشت را دو برابر قیمت مصوب می فروشند .

کمبود رنك

کارخانجات تولید رنگ نیز از سفارش قوطی‌های نیم‌کیلو و ۲۵۰ گرمی رنگ که هر خانواده‌ای می‌تواند با خرید یک قوطی ازان‌بدون مراجعه به نقاش نیاز خود را مرتفع کند، خودداری می‌کنند و در هیچیک از واحدهای صنفی فروشنده رنگ ، قوطی‌کوچک یافت نمیشود و مصرف‌کننده اجبار دارد با خرید قوطی بزرگ ، مقداری را مصرف کند و مقداری رادور بریزد .

تشکیلات اتاق اصناف تهران تغییر میکند

★ **طرح بیمه صدها هزارنفر اعضای اصناف تهیه شده است**

★ **اصناف تهران آموزش حرفه‌ای وصنفی می‌بینند**

تشکیلات اتاق اصناف‌پایتخت تغییر میکندو مدیریت نوینی جایگزین مدیریت کنونی این اتاق میشود.

در جریان این تغییر ، اتاق اصناف پایتخت ، از طریق‌اتحادیه های صنفی وظایف تازه‌ای بعهده میگیرد، ازجمله وظایف تازه‌اتاق اجرای طرح آموزشی‌برای اعضای صنوف مختلف است.

رسول رحیمی ،رئیس جدید اتاق اصناف که‌از دو ماه قبل متصدی این شغل شده است، دیروز در جریان بازدیدازموسسه اطلاعات، با اعلام مطالب بالاگفت: طرح‌آموزش اصناف شامل دو

مرحله خواهدبود: دریکی ازاین مراحل عموم اصناف آموزش می بینند که با مشتریان خود چگونه رفتار کنندو ازچه طریقی بهتر پیشه خویش رابگردانند .

مرحله دیگر آموزش ، مربوط به صنوفی است که کادر فنی دارند. از جمله این صنوف می توان از تعمیرکاران رادیو ، تلویزیون،وسائل خانگی واتومبیل نام‌برد.

اتاق اصناف درصدد تهیه‌طرح هائی است که اتحادیه های این صنوف باتشکیل دوره‌های‌آموزشی نه‌فقط کادر کنونی خودرا در حد قابل قبولی تعلیم بدهند، بلکه باپذیرش هنرآموز و تعلیم‌دادن، به‌آنها، کمبود کارگرفنی دررشته های خودرا نیز تامین کنند .این برنامه در غایت امر به رفع‌کمبود کارگر فنی که اکنون یك‌عامل مهم بدی‌کار تعمیرات ، گرانی دستمزد کارگر فنی ، گرانی هزینه تعمیرات وبالاخره نارضائی مردم است، منجر خواهد شد.

تقویت تعاونی‌ها

رحیمی در موردنقش آینده اتاق برای مبارزه‌با گرانفروشی و تثبیت قیمت ها گفت:

علاوه بر تقویت کادر شبکه نظارت ، هدف اساسی ما این است که باتشکیل شرکت‌های تعاونی تولیدیا توزیع جدید و تقویت شرکت‌های کنونی ، دست واسطه‌ها راکوتاه کنیم. کوتاه شدن دست‌این گروه از توزیع کالاها خودیك عامل مهم تثبیت قیمت هاست ، ودرعین حال‌موجب میشود شبکه صنفی دراسرع‌وقت وبارعایت نهایت صرفه‌جوئی ،کالا های مورد نیاز واحد های صنفی راتهیه کند.

رسول رحیمی در خاتمه گفت: سیاست دیگر اتاق اصناف پایتخت تامین وسائل‌رفاه‌وآسایش اعضای اصناف وخانواده‌هایشان است. دراجرای این‌هدف،مذاکرات بیمه اصناف را به مراحل نهائی رسانده‌ایم و بزودی در مرحله اول‌طرح‌بیمه درمانی و سپس‌طرح بیمه بازنشستگی‌بیش‌ازیك‌میلیون اعضای اصناف وخانواده هایشان اجرامیشود.

صفحات آزمون همگانی مستقل است

برای معدودی ازخوانندگان اطلاعات این‌توهم پیش‌آمده که به خاطر چاپ مطالب مربوط به‌آزمون همگانی و امتحانات نهائی ، از میزان مطالب معمولی روزنامه کاسته‌ایم، که چنین نیست و«اطلاعات» بی آنکه حتی یک ستون از مطالب عادی و دائمی خود رابکاهد ، با قبول‌هزینه اضافی ،وبرای کمک به دانش‌آموزان و داوطلبان آزمون همگانی ، هرروز۸تا۱۲ صفحه اضافی منتشر میکند و بابت این صفحات نیز دیناری‌بر بهای روزنامه نیفزوده است .

طرحهای جدید کاشی وسرامیك فرانسه وایتالیا

را در فروشگاههای مشروحه زیر ملاحظه‌فرمائید
۱ـ فروشگاه پارس آقای دهقانیان شاه‌عباس نرسیده‌به‌تخت طاووس تلفن ۸۲۹۸۱۱
۲ـ فروشگاه رز کورش‌کبیر بالاتراز میرداماد تلفن ۲۳۹۶۳۶
۳ـ فروشگاه شادبخش فرح جنوبی مقابل پمپ‌بنزین تلفن ۸۴۲۶۸۸
۴ـ شیراز فروشگاه طالع‌زاده خیابان نادر تلفن ۲۵۱۲۳

تلفن نماینده انحصاری :
۸۳۷۷۸۴ ـ ۸۳۲۲۹۹

انجمن ادبی گوهر بنیاد نیکوکاری نوریانی

بمناسبت تقارن امسال با پنجاهمین سال شاهنشاهی بافر و شکوه سلسله پهلوی انجمن ادبی گوهر وابسته به بنیاد نیکوکاری نوریانی روز دوشنبه ۲۰ اردیبهشت از ساعت ۶ونیم بعدازظهر در تالار موسسه نوریانی (خیابان ایرانشهر جنوبی بعداز چهارراه ثریا) مجلس جشنی داردواز همه ادیبان و شاعران ومشترکان ماهنامه تحقیقی گوهر دعوت می‌شود با حضور خود برونق این جشن بیفزایند .
آ ـ ۵۸۱۰

قابل توجه شرکتهای ساختمانی وراهسازی
ویبراتور ـ کمپاکتور
موتورپمپ ـ موتوربرق
در اندازه وقدرتهای مختلف ـ موجود در تهران
شرکت سوپلای ماشین ـ سعدی جنوبی شماره ۷۰۲
تلفنهای : ۳۹۳۴۱۹ ـ ۳۱۶۶۴۹

کشتیرانی ملی آریا
ناوگان بازرگانی ایران شمارا بهمکاری دعوت میکند

کشتیرانی ملی آریا بمنظورتکمیل کادرتشریفات‌روابط عمومی .
دونفر دیپلمه که‌آشنائی کامل بزبان‌انگلیسی‌داشته‌باشند از طریق مصاحبه با حقوق‌مکفی استخدام میکند
داوطلبان میتوانند برای کسب اطلاعات بیشتر تا ۲۵ اردیبهشت ماه جاری همه‌روزه صبحها از ۸ الی ۱۳ و بعد از ظهر ها از ۱۶ تا ۱۸ بروابط عمومی کشتیرانی ملی آریا واقع در خیابان‌شاه‌عباس پلاك ۱۲۷ طبقه پنجم مراجعه کنند

با تاییدات الهی

همزمان با جشن های پنجاهمین سال سلطنت دودمان پهلوی و مقارن‌باسال ۲۵۳۵ شاهنشاهی ایران موسسه نیکوکاری مجتمع‌آموزش و حرفه میشل جمایل و خانواده مفتخر است

تعدادی داوطلب‌واجدشرائط‌زیر را بپذیرد .
کودکان می‌توانند تاآخر دوره دبیرستان به تحصیلات خود ازنظر تغذیه ـ آموزش ـ حرفه‌ـ خوابگاه بهداشت تعلیم و تربیت بطور رایگان استفاده نمایند .

۱ـ حداقل سن پنجسال و حداکثر هفت سال .
۲ـ کودکان از بین خانواده های فاقد سرپرست ویا از خانواده کارگرانی که دارای اولاد بیشتر و کم درآمد که صاحب استعدادکافی باشند انتخاب خواهند شد .
۳ـدرسال تحصیلی۲۵۳۵ـ۲۵۳۶شاهنشاهی تاتعداد چهل نفر داوطلب پذیرفته خواهد شد .
۴ـ داوطلب توسط شخص مورد اعتماد یا بوسیله موسسه‌ای به هیئت مدیره موسسه معرفی‌خواهد شد .
۵ـ از داوطلب معاینه طبی ازنظر تندرستی وروانی توسط پزشکان موسسه بعمل خواهدآمد.
۶ـ داوطلبین حداکثر تا پایان امرداد ماه سال ۲۵۳۵ شاهنشاهی بایستی‌باصندوق‌پستی شماره ۱۳۴ تهران مکاتبه نمایند .
۷ـچنانچه تعداد داوطلب برای سال اول زیادتر از چهل نفر باشد داوطلبینی انتخاب خواهندشدکه‌دارای استعداد بیشتر بوده و وضع مالی ایشان نسبت به دیگران کمتر بوده باشد البته درآینده نزدیکی که تاسیسات و ساختمان های موسسه تکمیل خواهد شد توانائی پذیرش داوطلبین تا ۲۰۰ نفر خواهد بود .

مدیر عامل موسسه نیکوکاری مجتمع‌آموزش وحرفه میشل‌جمایل‌وخانواده دکتر محمد رضا حکیم‌زاده

WE CAN BECOME YOUR OFFICE IN ITALY

With large and modern offices in the center of Milan we can be your connection, your representative, following your activities, promotions, organizations, purchases and sales.
Please write to:
CONFIN S.r.L.
Via Quintino Sella, No. 5
20121 MILAN — ITALY
Tel: (02) 876246.

وزارت جنك

آگهی مناقصه شماره ۱ مورخه ۱۱ر۲ر۲۵۳۵ شاهنشاهی

پست مهندسی پایگاه دریائی بندرعباس‌به منظور نگهداری وراهبری تعمیراتی لازم کلیه پست های فشار قوی وفشار ضعیف برق و متعلقات آنها در کلیه تاسیسات واماکن نیروی دریائی شاهنشاهی دربندر عباس بطور مداوم بمدت یکسال بالوازم بدون قطعات‌به‌مناقصه می گذارد پیشنهاد دهندگان می توانند جهت کسب اطلاع بیشتر با مراجعه به دفتر پست مهندسی پایگاه واقع‌در نایبند پس از دریافت‌یکبرك‌شرایط ومشخصات معامله پیشنهاد خود را تا ساعت۱۲ روز ۲ر۳ر۲۵۳۵ شاهنشاهی به پست مهندسی تسلیم وکمیسیون مناقصه بطور آزاددرهمان‌روز در ساعت ۱۴خواهد بود .

پست مهندسی پایگاه دریائی بندرعباس

کولرگازی هیتاچی
باقدرت فوق العاده ساخت ژاپن

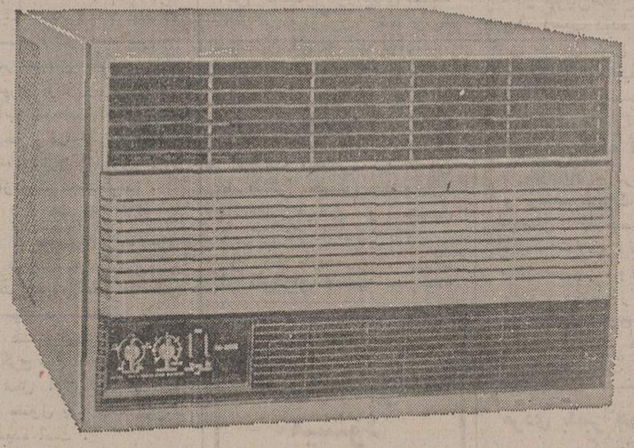

HITACHI
COOL POWER
نماینده انحصاری درایران : شرکت کارخانجات رادیوشهاب
خیابان شاه‌ساختمان آلومینیوم تلفنهای : ۷ـ۶۶۲۹۱۶

از صبح چهارشنبه در
سینما بولوار
رگبار بیضائی یك سروگردن بالاتر از فیلم هائی که‌با ادعا آمدند و پوك و خالی رفتند.
رگبار واجدنکات ارزنده‌ای است که فیلم را یك‌اثرمتمایز و تحسین انگیزمیسازد
پرویز فنی‌زاده
در شاهکار سینمای ایران
رگبار

برنده پلاك طلای نخستین جشنواره جهانی فیلم تهران
پخش از پانوراما

شوفاژ جدید گازی
ساخت کارخانه لوبلان فرانسه
روی دیوار نصب واحتیاج بموتورخانه ندارد فضائی را اشغال نمیکند،صداودود نداشته و ایمنی آن‌صددرصد است، باگاز طبیعی و گازمایع کار میکند ، هزینه‌سوخت آن‌باگاز طبیعی فوق‌العاده‌کم است‌مناسب خانه‌های بدون شوفاژ وطرحهای آپارتمانی وبلاتی ، مغازه ها، بانکها و مخصوصابرای منازلیکه در منطقه گاز طبیعی قرار دارند.
شرکت الکتروترم تلفن ۸۳۶۱۰۴ـ۸۳۶۱۷۲۷
خیابان بهار ـ مقابل بیمارستان شهریاری

سه هنرمند درجه‌اول‌سینما دریك اثر مافوق‌تصور عظیم ـپرخرج ـکوبنده وهیجان‌آور
از صبح ۵شنبه فقط در
سینما سانترال

سئانسها ۱۵ر۱۱ صبح ـ۳ـ۶ـ۱۵ر۹ بعداز ظهر

دستورالعمل امتحان ششم نهائی

در دستورالعمل امتحانات نهائی ششم متوسطه خرداد ماه امسال که امروز انتشار یافت تاکید شده است که در مقررات این امتحانات کوچکترین تغییری نسبت به سالهای گذشته داده نشده است و این امتحانات همچنان تابع مقررات آئین‌نامه‌ای است که شش سال پیش به تصویب رسیده است.

در این دستورالعمل تصریح شده است که هیچیک از فارغ‌التحصیلان ششم متوسطه نمیتوانند برای بالابردن معدل خود همان رشته را باردیگر امتحان دهند.

دستورالعمل خاطرنشان کرده است روسای هیئتهای ممتحنه و مراکز تصحیح باید از میان روسای دبیرستانها و دبیران مجرب انتخاب شوند.

مسئولیت برگزاری امتحانات ششم متوسطه در این دستورالعمل برعهده مدیران کل آموزش و پرورش گذارده شده است و آنان باید پیش بینی های لازم و مقدمات کار را از هرحیث فراهم کنند و منشیان حوزه‌ها و مراقبان را برگزینند. در این دستورالعمل یادآوری شده است که نتایج امتحانات ششم متوسطه باید تا پنجم تیر ماه اعلام شود، زیرا سازمان سنجش کشور چهاردهم تیر ماه را برای پذیرفتن درخواست داوطلبان ورود به دانشگاهها تعیین کرده است.

دستورالعمل که بسیار طولانی است سپس وظایف روسای حوزه‌ها، منشیان حوزه‌ها، مراقبان و مصححان را روشن ساخته و مخصوصا تاکید کرده است که باید آلبوم عکس دانش‌آموزان و داوطلبان آزاد تهیه شود تا در جلسه امتحان با امتحان دهندگان تطبیق داده شود. از دستورالعمل چنین برمی‌آید که جلسات برگزاری و حوزه های تصحیح باهم تفاوت دارد و مسئولیت تصحیح و الصاق سربرگها و استخراج نتایج برعهده حوزه های تصحیح است. مصححان هرمرکز باید از میان دبیران رسمی لیسانسیه شاغل تدریس در کلاس ششم انتخاب شوند.

در هرشهرستان باید یک کمیسیون رسیدگی به تخلفات تشکیل شود.

داوطلبان آزاد باید در امتحان ورزش شرکت کنند. نتایج امتحانات توسط هرمدرسه اعلام میشود و مدیر مدرسه مکلف است مواد تجدیدی هردانش‌آموز را کتبا به وی اعلام دارد. نتایج داوطلبان آزاد در اداراتی که ثبت‌نام کرده‌اند اعلام میشود.

در پایان امتحانات کمیسیون اعتراضات از بین شایسته‌ترین دبیران انتخاب میگردد تا به اعتراضات رسیدگی کند. هرشهرستان باید دانش‌آموزان رتبه اول خود را تعیین و اعلام دارد. اوراق امتحانی پس از رسیدگی های لازم‌جهت بایگانی به ادارات آموزش و پرورش فرستاده میشود.

شرفیابی بحضور شهبانو قبل از ظهر امروز علیاحضرت شهبانو اعضای کمیته عالی برگزار کننده جشنهای دویستمین سال استقلال امریکا را در کاخ نیاوران بحضور پذیرفتند. در عکس از راست به چپ: دکتر رشتی، دکتر حسن علوی، تیمسار سپهبد علی‌محمد خادمی، سناتور دکتر مصباح زاده، مهندس طالقانی، دکتر علیقلی اردلان، سناتور جهانشاه صالح، مهناز افخمی، عبدالله انتظام، جواد منصور، محمود فروغی، قاسم لاجوردی، فرهاد مسعودی و فرهاد نیکوخواه در جلسه امروز دربیشگاه علیاحضرت شهبانو دیده میشوند.

کارآموزی روسای مراکز تربیت‌فنی

کارآموزی روسای مراکز تربیت دبیر فنی، انستیتوهای تکنولوژی، هنرستان های صنعتی، هنرستان‌های روستائی و مدارس خدمات در بابل آغاز بکار کرد.

این کلاس ۱۲ روز طول خواهد کشید

کلیه دانش آموزان

فردا میتوانند در روزنامه اطلاعات مشکلات خود را با دبیران مطرح کنند

روز سه شنبه ۲۱ اردیبهشت ماه از ساعت ۵ الی ۷ بعد از ظهر جلسه مشترک دانش آموزان و دبیران بمنظور حل مسائل و اشکالات دانش آموزان در دروس ریاضی شامل: (جبر، هندسه، حساب استدلالی و ترسیمی و رقومی و جبر و مثلثات ششم طبیعی) در سالن اجتماعات روزنامه اطلاعات تشکیل میگردد.

در این جلسه آقایان: مهندس محمود خوئی، فرهمندپور، صیامی، رنگچی، مهندس آریان‌فر قندهاری، ظهیری، خوش آهنگ به سئوالات دانش آموزان پاسخ خواهند گفت. ورود برای کلیه دانش آموزان آزاد است.

داوطلبان کنکور

ضمنا باطلاع کلیه داوطلبان کنکور میرساند که سئوالات دومین کنکور بزرگ اطلاعات باجدول ضمیمه در شماره امروز چاپ شده است.

داوطلبان باید اسم ونام خانوادگی و نشانی خود را بالای قسمت جدول پاسخ نامه بنویسند و همراه یک قطعه عکس (کسانی که با پاسخنامه شماره یک عکس فرستاده‌اند لزومی ندارد که دوباره عکس بفرستند). با پست به نشانی ستاد کنکور روزنامه اطلاعات خیابان خیام بفرستند.

دقت شود که پاسخنامه خط خوردگی نداشته باشد.

صفحات دوره راهنمائی و نظری در شماره آینده بیشتر خواهد بود

الیزابت تایلور بتهران می آید

الیزابت تایلور ستاره معروف سینما بهمراه چند تن دیگر از شخصیت های سیاسی، دانشگاهی و اجتماعی و هنری آمریکا برای یک دیدار چند روزه به ایران می‌آید. سفر این گروه از روز شنبه آینده آغاز می‌شود و حداکثر مدت اقامت آنان در ایران چهار روز خواهد بود.

الیزابت تایلور و همراهانش در مدت اقامت در ایران از شیراز و اصفهان و آثار باستانی این دوشهر دیدن خواهند کرد.

پدر ۱۰ فرزند با دختر ۱۲ ساله‌ای ازدواج کرد!

مشهد ـ خبرنگار اطلاعات: مرد ۵۲ ساله‌ای که پدر ده فرزند قدو نیم‌قد است یک دختر ۱۲ ساله را بعقد و ازدواج خود درآورد.

کربلائی حسین نیکویی ساکن کوی «طلاب» بخش ٤ مشهد که از همسر خود ده فرزند دارد اخیرا توسط مرد ۳۵ ساله‌ای بنام شیخ حسن مباشر، دختر ۱۲ ساله‌ای بنام مرضیه حیدری را بعقد خود درآورد.

با فاش شدن ماجرا ماموران انتظامی کربلایی حسین و شیخ حسن را دستگیر کردند.

شاهنشاه از صنایع الکترونیک کشور بازدید فرمودند

شاهنشاه آریامهر عصر دیروز از شرکت صنایع الکترونیک ایران وابسته به سازمان صنایع نظامی کشور بازدید فرمودند. شاهنشاه در ساعت ۱۵ و ٤۵ دقیقه به محل این شرکت در هفت کیلو متری غرب شیراز تشریف فرما شدند و مورد استقبال تیمسار ارتشبد طوفانیان جانشین وزیرجنگ و مدیر عامل سازمان صنایع نظامی و تیمسار دریابان اردلان مدیر عامل شرکت صنایع الکترونیک قرار گرفتند و مدیران و مسئولان قسمت های مختلف به پیشگاه معظم‌له معرفی شدند. سپس شاهنشاه آریامهر به تالار کنفرانس تشریف فرما شدند.

در این هنگام ابتدا مدیر عامل سازمان صنایع نظامی ضمن عرض خوش آمد مطالبی در مورد چگونگی بنیانگذاری صنایع نوین معروض داشت، سپس تیمسار دریابان اردلان مدیر عامل شرکت صنایع الکترونیک ضمن گزارش فعالیتها و برنامه های این شرکت را بعرض رساند:

برنامه این شرکت با توجه به برنامه های اقتصادی کشور و بررسی بازارهای دنیا و استفاده از ضوابط صنعتی صنایع الکترونیک و همکاری نزدیک با سازمان های ارتش و وزارت صنایع و معادن در قالب طرح اصلی صنایع الکترونیک کشور تعیین میگردد.

مدیر عامل شرکت صنایع الکترونیک همچنین معروض داشت درابتدای تاسیس شرکت اوامر شاهنشاه آریامهر در مورد ایجاد این شرکت در شیراز شرفصدور یافت، این شرکت نه تنها کارخانجات خود را در شیراز تاسیس کرده است بلکه سعی کامل درآوردن کلیه بخش های شرکت باین منطقه بعمل آورده است بطوری که بتدریج که وسائل ارتباطی و ساختمان های اداری در شیراز توسعه می‌یابد این بخش‌ها نیز به شیراز انتقال خواهد یافت.

هم‌اکنون تعداد ۹۳۲ نفر پرسنل ایرانی و همچنین پرسنل خارجی در شیراز انجام وظیفه مینمایند و بخش هائی مانند مخابرات، پشتیبانی و کنترل کیفیت بطور کامل در شیراز مستقر میباشند.

سه سال دیگر

شاهنشاه آریامهر پس از استماع گزارش مدیر عامل شرکت صنایع الکترونیک از چند نمونه تولیدات این شرکت و همچنین ماکت تاسیسات شرکت دیدن فرمودند. بهنگام مشاهده این ماکت شاهنشاه پرسش فرمودند ساختمان این تاسیسات چه موقع به پایان خواهد رسید.

بعرض رسید کلیه این تاسیسات اعم از کارخانه و تاسیسات رفاهی تاسه سال دیگر آماده خواهد شد.

شاهنشاه آریامهر آنگاه از قسمت تولیدی لابراتوار ساخت کریستال قطعات القائی و قسمت تعمیر پل موشکها و همچنین آزمایشگاه تنظیم و استاندارد های اولیه و ثانوی بازدید فرمودند و در هر قسمت توضیحات لازم از طرف مسئولان بعرض رسید.

شاهنشاه آریامهر در پایان بازدید دو ساعته از شرکت صنایع الکترونیک ایران از نحوه فعالیت این شرکت اظهار رضایت فرمودند.

دربازدید شاهنشاه از صنایع الکترونیک آقای علم وزیر دربار شاهنشاهی رئیس سرای نظامی و ژنرال آجودان شاهنشاه و استاندار فارس نیز افتخار حضور داشتند.

خبرهای کوتاه

والاحضرت آل‌نهیان در ایران

ساعت ۹ بامداد امروز، والاحضرت شیخ سروبن‌محمد آل‌نهیان، رئیس دیوان والاحضرت رئیس امارات عربی متحده به اتفاق هفت تن از همراهانشان، بدعوت جمشید آموزگار وزیر کشور وارد تهران شدند. والاحضرت آل‌نهیان وسایر مهمانان، بعد از ظهر امروز در آرامگاه رضا شاه کبیر با نثار تاج گل، ادای احترام کردند و سپس از نقاط دیدنی تهران بازدید بعمل آوردند.

رئیس دیوان والاحضرت رئیس امارات عربی متحده، در طی اقامت چند روزه خویش در ایران از چند شهر تاریخی کشور دیدن خواهد کرد.

ایرانی های ایتالیا سلامتند

سفارت شاهنشاهی دررم اطلاع داد که تمام ایرانیان مقیم ایتالیا سلامت‌اند و در زلزله اخیر آن کشور آسیبی ندیده‌اند.

سفارت شاهنشاهی دررم، تعداد کشته شدگان زلزله ایتالیا را ششصد نفر ذکر کرده است ولی خبرگزاریها رقم کشته شدگان راتابیش از یک هزار نفر مخابره کرده‌اند.

اهداء کتاب به دانشگاه تهران

در ملاقات دیروز وزیر کشاورزی زلاندنو با دکتر نهاوندی رئیس دانشگاه تهران وزیر کشاورزی زلاندنو مجموعه‌ای از کتاب های چاپ شده آن کشور را در رشته های مختلف به دانشگاه تهران اهداء کرد.

تهران در انتظار باران

بعد از ظهر امروز هوای تهران دستخوش ناپایداری میشود و در پایتخت رگبار توام با باد شدید ریزش می‌کند.

هواشناسی گزارش داد عصر امروز بواسطه برخورد دو سیستم هوای گرم و نسبتا سرد درهوای تهران ناپایداری پدید میاید و رگبار توامباباد شدید وزیدن خواهد گرفت. سرعت باد در خارج از تهران حدود ۵۰ کیلومتر در ساعت است اما در شهر کمتر خواهد بود.

وزیر رئیس یک کانون شد

با حضور آقای مهندس صدقیانی وزیر تعاون و امور روستاها و معاونان و مدیران کل و روسای ادارات و چند تن از کارمندان وزارت خانه‌های تعاون و امور روستاها ـ اطلاعات وجهان گردی ـ آموزش و پرورش یک کانون حزبی در محل ساختمان شماره پنج حزب رستاخیز ملت ایران موجودیت یافت.

در این جلسه که وزیر تعاون و امور روستا ها بسمت رئیس کانون برگزیده شد طی سخنانی هدف از تشکیل کانون های حزبی و رسالت حزب رستاخیز ملت ایران راتشریح کرد.

آقای مهندس صدقیانی در این جلسه پیشنهاد کرد که با توجه به فرمایشات علیاحضرت شهبانو، نام کانون «کانون تقوی و فضیلت» باشد.

جلسه انجمن ادبی گوهر

انجمن ادبی گوهر بدعوت دکتر نصرةالله کاسمی رئیس این بنیاد فرهنگی امروز بعد از ظهر جلسه‌ای بمنظور بزرگداشت پنجاهمین سال سلطنت شاهنشاهی پهلوی برپا میدارد.

در این مراسم جمعی از برگزیدگان هنر وادب معاصر وشخصیت های علمی و ادبی شرکت دارند و خطابه واشعاری از سرایندگان و نویسندگان قرائت خواهدشد.

نحوه کمک دولت برای افزایش تولید گندم

جناح پیشرو حزب رستاخیز ملت ایران دیروز برای بررسی سیاست های کشاورزی کشور جلسه داشت در این جلسه پیرامون افزایش تولید گندم و تامین غله کشور بحث وتبادل نظر گردید و قرار شد در مورد نحوه کمک دولت برای افزایش تولید گندم در جلسه آینده مطالعاتی انجام گیرد تا براساس آن طرح لازم تهیه و در اختیار حزب قرار گیرد.

نمایشگاه نقاشی درودی

نمایشگاه نقاشی «ایران درودی» هنرمند ایرانی امروز طی تشریفاتی در موزه هنر های زیبای شهر مکزیکو گشایش یافت.

در این نمایشگاه که بمدت یک ماه دایر است، سی تابلو نقاشی از آخرین آثار هنری درودی بمعرض نمایش گذاشته شده است. این دومین نمایشگاه این هنرمند درمکزیک است

هواپیمای جمبوجت نیروی هوائی ایران در اسپانیا سقوط کرد

پاریس ـ خبرگزاری فرانسه ـ یک هواپیمای جمبوجت ۷٤۷ نیروی هوایی شاهنشاهی ایران در اسپانیا سقوط کرد و کلیه سرنشینان آن کشته شدند. هواپیما براثر توفان شدید همراه باباران، در ناحیه «هوئت» در استان «کوونکا» سقوط کرده است. مسئولان مرکز کنترل هوایی شهر «هوئت» گزارش دادند که چند لحظه قبل ازسقوط، ارتباط رادیویی هواپیما بامرکز کنترل هوایی «هوئت» قطع شده بود. چنددقیقه پس از حادثه، خبرسقوط هواپیما به‌مقامات محلی «هوئت» گزارش شد و گروه امداد برای نجات جان سرنشینان هواپیما آماده پرواز به‌محل حادثه شد. اما توفان شدید و باران اجازه پرواز به‌گروه نجات نداد.

هواپیمای مذکور هنگامیکه به فرودگاه مادرید نزدیک میشد تا برای تجدید سوختگیری درسر راه خود ازتهران به آمریکا توقفی درفرودگاه مادرید انجام دهد گرفتار بارانی طوفانی شد و سقوط کرد.

جمبوجت نیروی هوایی ایران درنزدیکی ناحیه هوئت که درسمت شرق مادرید قراردارد سقوط کرده است. بنا به گزارش پلیس اسپانیا یکی از بالهای هواپیمارا در ٤۰۰ متری بقایای قسمت‌های دیگر هواپیما پیدا کرده‌اند. قطعات درهم شکسته هواپیما تادو میل در اطراف محل سقوط پراکنده شده است بطوریکه شهود عینی اظهار داشته‌اند هواپیمای سرنگون‌شده در حالی سقوط کرد که ارتفاع نازلی داشت. در گزارش پلیس گفته شده که اجساد تمام ۱۷ نفری که در این سانحه به‌قتل رسیده‌اند بکلی سوخته وذغال شده است. جنهای نیروی هوایی ایران که آمریکامیروند معمولا دربین‌راه برای سوختگیری درمادرید فرود می‌آیند و ظاهرا این کار از مدتی باینطرف ادامه داشته است. سفارت ایران در مادرید دراین باره که آیا هواپیمای سرنگون‌شده محمولاتی نیز داشته است اظهار بی‌اطلاعی کرد.

تنها مورد قبلی سقوط یک جامبوجت ۷٤۷ درنوامبر ۱۹۷٤ هنگامی اتفاق افتاد که یکی از ۷٤۷ های هواپیمایی آلمان غربی ـ لوفت‌هانزا ـ در نزدیکی فرودگاه نایروبی سقوط نمود ودر آن حادثه ۵۹ نفر کشته شدند.

اسامی کشته شدگان هواپیمای جمبوجت نظامی ایران

سروان محمود کدخدائیان ـ ستوان یکم جمشید میرجهانگیری ـ ستوانیار امین‌اله طلوع‌بدیعی ـ استوار یکم عباس جلائی خالدی. گروهبان یکم ابراهیم رست‌رستخیز ـ همافر منوچهر ادیبی ـ استوار یکم زهرا قریب ـ سروان احمد امامی باتفاق خانمش مهشید امامی ـ غیرنظامی محمد شفیع حمزه‌ای ـ سرهنگ بازنشسته عباسقلی معیری باتفاق خانمش فخری معیری ـ غیرنظامی حسن صدر مقدم باتفاق چهارنفر اتباع خارجی.

بفارغ التحصیلان دانشگاههای خارج بلافاصله کار داده میشود

فارغ‌التحصیلان ایرانی دانشگاه ها و موسسات عالی خارج اعم از دکتر، فوق لیسانس، فوق دیپلم در صورت بازگشت به کشور بلافاصله در سازمان های دولتی و یا بخش خصوصی به کار اشتغال خواهند ورزید.

براساس تصمیم شورایعالی هماهنگی امور دانشجویان و بررسی پیشنهادکمیته های مختلف حزب رستاخیز ملت ایران این مرحله ـ قبل از خدمت وظیفه دانش آموختگان ایرانی خارج از کشور انجام می‌گیرد.

شورایعالی هماهنگی امور دانشجویان طی جلسات متعددی که در نخست وزیری تشکیل شد تصمیمات زیر را اتخاذکرد و به نخست وزیر و دبیرکل حزب که ریاست شورای مذکور را به عهده دارد ارائه شده است و پیش‌بینی میشود دستور اجرای آن در چند روز آینده اعلام شود.

جزئیات تصمیمات شورا به‌این شرح است.

● موافقت شد که فارغ ـ التحصیلان خارج ازکشور اعم از دانشگاهی یا تکنیسین ها پس از فراغت از تحصیل و کارآموزی های ضروری به ایران مراجعت و در سازمان های دولتی بکار مشغول شوند وسازمان استخدام کننده بلافاصله شروع به خدمت فارغ‌التحصیلان را به اداره وظیفه عمومی اعلام خواهد کرد تا اداره وظیفه عمومی هرگونه اقدامی را که ضروری میداند بعمل آورد.

بطور خلاصه اشتغال اینگونه فارغ‌التحصیلان از تاریخ شروع به خدمت جزء خدمت رسمی آنان محسوب میشود (در موردخدمت فارغ‌التحصیلانی که در بخش خصوصی بکار مشغول میشوند طبق موافقتنامه جداگانه‌ای که تهیه شده اقدام خواهد شد)

● سازمان استخدام کننده بعد از خاتمه یکسال با توجه به ضوابط بالا این فارغ ـ التحصیلان را برای انجام‌خدمت تعلیماتی به اداره وظیفه عمومی معرفی خواهد کرد.

نخفیف سفر هوائی برای دانشجویان مقیم خارج

برای دانشجویان ایرانی مقیم کشور های خارج که تعطیلات تابستانی خود را در ایران میگذرانند امکانات جدید اشتغال فراهم میگردد و کلیه آنان میتوانند در مدت دو ماه اقامت تابستانی خود در سازمان های دولتی و خصوصی به کارپردازند و به ماخذ ساعت کار ونوع تخصص‌شان حقوق دریافت کنند.

دانشجویان و دانش ـ آموزان ایرانی مقیم خارج از کشور و همچنین همسر و فرزندان آنها میتوانند با پرداخت ۳۵ در صد بهای بلیت هواپیمائی ملی ایران در تعطیلات تابستان ٤۰ در صد در تعطیلات زمستانی و نوروزی ٦۰ درصد ازتسهیل سفر هوائی استفاده کنند. حداکثر سن دانشجو برای استفاده از این تسهیلات سی سال و دانش آموزان ۱۲ سال تعیین شده است

دیشب تهران آرام بود

تهران و شمیران از نظر حوادث دیشب یکی از آرامترین شب های خود را پشت سر گذاشت. دیشب حتی یک مجروح و مصدوم به بیمارستان سوانح مراجعه نکرد. تخت های بیمارستان مسمومین همه شب پراز مسموم می‌شد، دیشب خالی مانده بود. دیشب در تهران ۱٤ حادثه رانندگی بوقوع پیوست که خوشبختانه در هیچ یک از این حوادث بکسی آسیب نرسید

تارتر لای استسور نسد

شب گذشته «ارسلان عبدی» ۱۸ ساله کارگر شرکت آپارتمان سازی «فرانکو ایرانین» واقع در اوین هنگام استفاده از آسانسور بین در آسانسور و دیوار ماند. وقبل از انتقال به بیمارستان جان سپرد.

سقوط به چاه فاضلاب

زن ٤۵ ساله‌ی بنام «ملیحه» هنگام استحمام در حمام منزلش واقع در خیابان گلستانی ۱٦ متری امیری براثر ریزش چاه فاضل آب بداخل چاه سقوط کرد ملیحه وسیله گروه نجات آتش نشانی ازچاه بیرون‌کشیده شد و از مرگ نجات یافت.

قتل با ۸ ضربه چاقو

کرج ـ ماموران ژاندارمری عظیمیه کرج جسد مردی را که با هشت ضربه چاقو به قتل رسیده بود در ارتفاعات شمال عظیمیه کشف کردند. پزشک قانونی کرج سن مقتول راحدود پنجاه سال اعلام کرد. گفته میشود مقتول یک هفته پیش‌به قتل رسیده است.

«نیکجو» بازپرس شعبه اول دادسرای کرج مامور رسیدگی به پرونده شد.

تصادف اتوبوس با تراکتور

زنجان ـ دربرخورد اتوبوس مسافربری شرکت میهن‌تور با یک تراکتور دو نفر کشته و ده نفر مجروح شدند حادثه در ٦۰ کیلومتری راه زنجان میانه اتفاق افتاد و اتوبوس ۷٤۹٤٤ تهران ـ ب میهن‌تور به رانندگی «بهروز تقی‌زاده» کهبا ٤۲ مسافر بطرف تهران درحرکت بود با یک تراکتور برانندگی «علی‌جاویدی» بشدت تصادف کرد اتوبوس بدره سقوط کرد.

راننده تراکتور و کمک راننده آن بنام «احمد» ۳۲ ساله کشته شدند و ۱۰ نفراز سرنشینان اتوبوس مجروح گردیدند.

۱۷ نفر از ضاربین دکتر فاروقی بازداشت شدند

اقدامات اخلالگرانه و غیر انسانی تعدادی از دانشجو نمایان مدرسه عالی علوم اقتصادی و اجتماعی بابلسر که ظاهرا به طرفداری از ۱٤ نفر دانشجویان محروم از تحصیل دراین مدرسه صورت گرفت و منجر به مضروب و بستری شدن دکتر عباس فاروقی رئیس مدرسه گردید موجی از ابراز انزجار دانشگاهیان، فرهنگیان و گروههای مختلف را همراه با تقاضای مجازات هر چه سریعتر مسببین دربرداشت.

طبق اعلام مقامات مسئول تاکنون ۱۷ نفرازمسببین و عاملین ضرب وجرح به دکتر عباس فاروقی و بهم‌زدن نظم و حرمت دانشگاهی بازداشت و تحت پیگرد قرار گرفته‌اند.

۵ کارگر ذوب آهن غرق شدند

ذوب آهن اصفهان ـ خبرنگار اطلاعات: قایق باشگاه قایقرانی ذوب‌آهن اصفهان در آبهای منطقه قایقرانی واژگون شد و ۹ سرنشین آن به آب افتادند. چهار نفر خودرانجات دادند ولی ۵ نفر ناپدید شدند و از سرنوشت آنان اثری در دست نیست.

این عده مرتضی متین، عباس علیرضائی، حسین جمشیدیان، مانده‌علی قربانی و حسین شیرابی نام دارند.

این پنج نفربهمراه ٤ نفردیگر از کارگران قسمت نجارخانه ذوب آهن آریامهر، برای مرمت اتاق های چوبی باشگاه قایقرانی کارخانه ذوب آهن، که در جریان طغیان اخیرزاینده رود، آسیب دیده است با یک قایق به این محل میرفتند که قایق آنان در آب برگشت و ۵ نفر ناپدید شدند.

تغییر نام قلعه فلک‌الافلاک

خرم‌آباد ـ در پی بررسی و تصمیم فرهنگ و هنر لرستان، نام قلعه تاریخی «فلک‌الافلاک» خرم‌آباد به «دژ شاپور خواست» تغییر یافت. «شاپور خواست» نام قدیمی شهری بوده که در جنوب شهر فعلی خرم‌آباد قرار داشته است.

مردی بانبر همسرش را کشت

مسجد سلیمان ـ مردی با ضربات تبر همسر خود را کشت این مرد بنیاد احمدی نام دارد و ٤۸ ساله میباشد.

متهم به قتل گفته میشود اختلال حواس دارد. فخری جان احمدی ٤۲ ساله که بشدت مجروح شده بود پس از انتقال به بیمارستان شیر و خورشید سرخ مسجد ـ سلیمان درگذشت.

این حادثه در روستای «بی‌بیان» مسجد سلیمان روی داد.

تقاضای ثبت مسیل پذیرفته میشود

سازمان ثبت اسناد و املاک کشور طی بخشنامه‌ای اعلام کرد که قبول تقاضای ثبت مسیل واقع در محدوده قانونی شهر ها که قبل از تصویب قانون آب و نحوه ملی شدن آن مصوب سال ۱۳٤۷ فاقد آب فصلی بوده ومنتروکه شده از شهرداری و یا قائم‌مقام قانونی شهرداری بلامانع است و ادامه عملیات ثبتی پرونده هائی که با کیفیت فوق تشکیل شده است نیز بلامانع خواهد بود.

«شرافت» بحساب بانک خرج تحصیل برادرش را درخارج میداد!

وکیل مدافع مدعیان خصوصی بانک منحله بیمه بازرگانان همچنان درجلسات دادگاه موارد تازه‌تری از سوء استفاده حسین شرافت مدیر عامل سابق بانک رامطرح میکند. محاکمه حسین شرافت و هفت متهم دیگر پرونده جعل، خیانت درامانت، کلاهبرداری و سوءاستفاده از اعتبارات بانک منحله بیمه بازرگانان ده روز است که آغاز شده و دراین مدت شهیدزاده وکیل مدعی خصوصی جلسات دادگاه را به دفاع از دادخواست هیئت تصفیه بانک اختصاص داده است. او باارائه مدارک ودفاتر بانک یکایک ارقام سوءاستفاده رافاش می کند. دیروز وکیل مدعی خصوصی راجع به برداشت های غیر قانونی حسین شرافت سخن گفت و بیانات خود را امروز نیز ادامه داد. او گفت «شرافت» هزینه تحصیل برادرش مهدی شرافت رانیز ازبودجه بانک می‌پرداخته واین کاردردومرحله صورت گرفته است: یک خرج تحصیل‌ودو، برداشت یک میلیون ریال بعنوان هزینه ایاب وذهاب وفوق‌العاده کار خارج از کشور بمدت ۵ سال. شهید زاده در مورد آخرین قسمت دادخواست هیات تصفیه راجع به جعل اسناد و هزینه ساختمان وتعمیرات بنام معمار «مددی» وبرداشت پول آن توسط حسین شرافت مطالبی گفت وافزود: از دیگر کار های حسین شرافت این است که با معون خود، مشترکا بنام همسرانشان حساب باز کرده‌بودند که بدون موجودی واعتبار بوده و از این حساب‌ها ۱۵ میلیون ریال برداشت کرده‌اند.

قاتل جواهر فروش اعدام شد

بامداد امروز قاتل «تقی استاد غفور» صاحب مغازه جواهرفروشی «سولیتر» واقع در خیابان روزولت اعدام شد.

کاظم هدایتی قاتل جواهر فروش که صبح امروز اعدام شد

سابقه جنایت

به مامورین کلانتری بخش ۵ تهران اطلاع رسید که صاحب مغازه جواهر فروشی «سولیتر» درمغازه خود واقع در خیابان روزولت تهران بقتل رسیده و مقداری از طلا و جواهرات داخل مغازه نیز بسرقت رفته است. چند روز بعد در اهواز نیز شخصی به کلانتری بخش ۳ مراجعه کرد و اظهار داشت یکنفر یکعددساعت امکاکه بنظر میرسد مسروقه باشد جهت تعیین ارزش آن نزد وی آورده است. مامورین به محل مراجعه و از آورنده ساعت چگونگی بدست آوردن آنرا تحقیق ومیگوید آنرا فرزندش عظیم نفیسی باوداده واین شخص هم اظهار داشته آنرا از کاظم هدایتی خریده است. درنتیجه کاظم هدایتی دستگیر ودرتحقیقات انجام شده ضمن اعتراف به قتل صاحب مغازه وسرقت طلا و جواهرات و ساعت ازمغازه او اضافه مینماید که وسائل مسروقه رابا یک قبضه سلاح کمری جهت اختفاء بدوست خود منصور فتحی سپرده است. براین اساس پرونده‌ای تشکیل وغیر نظامی کاظم هدایتی باتهام قتل عمد و سرقت مسلحانه و حمل غیرمجاز سلاح و مهمات جنگی و غیر نظامی منصورفتحی باتهام اختفای غیر مجاز سلاح و مهمات جنگی واختفای اموال مسروقه تحت پیگرد واقع وبموجب رای صادره از دادگاه تجدیدنظر کاظم هدایتی به اعدام و منصور فتحی به ۱۰ سال حبس جنایی درجه یک محکوم و حکم اعدام صادره درباره کاظم هدایتی امروز صبح بموقع اجرا گذارده شده است.

کارآموزی واستخدام رسمی ۲۰ هزار آموزگار پیمانی

در تابستان امسال دفتر آموزش ضمن خدمت برای ۲۰ هزار معلم پیمانی کشور بمنظور آشنا شدن با روش تدریس کلاسی که در آن درس می دهند و نیزرو انشناسی کودک و اصول آموزش و پرورش دوره های کارآموزی تشکیل می دهد.

مدت این دوره ها ۱۵۰ ساعت است و در مراکز استان ها تشکیل خواهد شد و کتب ابتدائی نیز مورد بررسی قرار می گیرد.

این معلمان پیمانی در دو سال اخیر استخدام شده‌اند.

یک دیپلمه پس از اینکه برای معلمی پیمانی استخدام شود برای ورود به کلاس درس، یک دوره کارآموزی طی خواهد کرد و کلاس های تابستان امسال در حقیقت کلاس تکمیل آنها خواهدبود.

طبق قانون، هر معلم پیمانی به شرط داشتن دو سال سابقه خدمت و گذراندن دوره کارآموزی می تواند به استخدام رسمی درآید.

استخدام رسمی این عده بنابه تقاضای خودشان خواهد بود.

گزارش روز

آزمایشگاههای ناقص و بی‌وسیله «دکور» دبیرستان‌های تهران شده است

در آستانه امتحانات نهایی و کنکور دانشگاه ، دانش‌آموزان سال های آخر دبیرستان ، مشکلات ومسائل خود را مطرح میکنند

میز گرد دانش آموزان سال آخر دبیرستان در اطلاعات

دلهره ، اضطراب ، قلق و ناراحتی و نگرانی ، بیخوابی‌های شبانه ، تلاش پیگیر و دایم برای فراگیری، بهانه‌جویی‌های بیمورد، دلایل مثبت و قانع کننده برای عقب افتادگی و عقب ماندگی ، همه اینها مسائلی است که میلیونها دانش‌آموز سراسر کشور را در محاصره خود قرار داده است . چرا که از یکطرف روز های امتحانات نهائی نزدیک شده و بدنبال آن دروازه‌های دانشکده‌ها و مدارس عالی دیده میشود که برای‌پذیرش هزاران دانش‌آموز باز شده است. از طرف دیگرمشکلات درسی ، نبودن دبیر به تعداد کافی در طول‌سال‌تحصیلی، سخت‌گیری‌های بیمورد در امتحانات ، طرح سئوالات پیچ‌درپیچ و گیج کننده و عدم آگاهی‌به روحیه‌دانش‌آموز سبب شده است که فکر و ذهن میلیونها جوان محصل را مغشوش و مختل سازد .

بچه‌ها ۱۲ سال شاید هم بیشتر درس خوانده‌اند ، بسیاری از آنها در تنگناهای زندگی با سختی ومرارت زیادی تحصیل را دنبال کرده‌اند ، از هفتخوانهای فراوان در مسیر آنها وجود داشته با رنج ها و عذاب های بیشماری گذشته‌اند، به‌امیدآنکه‌روزی به‌دانشکده‌ها، راه یابند تا خود را برای ورود به یک جامعه‌تحصیلکرده روشنفکری آماده سازند . اما ناگهان، در آخرین‌روزها، در روزهای سرنوشت‌ساز ، متوجه میشوند که همه امیدهای آنان بخطر افتاده است .

درباره همین نکته دقیق و حساس است که دانش آموزان دختر و پسر دبیرستانهای مختلف ، حرف ، دردل و نظر و پیشنهاد دارند . ازاین‌رو ، گروهی از این جوانان ، به دعوت سرویس میزگردهای اطلاعات ، در میزگرد ویژه کنکور و امتحانات نهایی‌اطلاعات‌شرکت کرده‌اند و حرفهای خود را مطرح ساخته‌اند که درپی می‌آید .

مصطفی کیانی ـ دبیرستان جاویدان :

جوانان دانش‌آموز دبیرستان هادرطراحان‌وسازندگان‌جامعه فردای مملکت هستند تا کنون با مشکلات ورودبه‌دانشکده‌ها آشنا نبوده‌اند و فقط سعی کرده‌اند هرسال کارنامه قبولی خود را بدست آورند . اینها حالا دچار آن‌چنان‌سرگیجه‌یی شده‌اند که ممکن است‌یک‌عمر در چارچوب آن محاصره و زندانی شوند .

چون در سراسر سال وضع و مشکلات وکمبودهاومسائل مربوط به تحصیل و کلاس‌و مدرسه‌شان طوری بوده که نتوانسته‌اند برای عبور از پل امتحانات نهایی یا کنکورآماده شوند چرا که دانشکده ها برای پذیرش دانشجو ظرفیت معینی را تعیین کرده‌اند ، درحالیکه چندبرابر این‌ظرفیت در پشت دروازه‌های امتحانات نهایی و کنکوردانشگاهی‌توی صف ایستاده‌اند .

این روش تعلیم موجب‌شده فقط گروه کوچکی مثل شاگردان چند مدرسه معروف که از همه‌امکانات‌مالی‌ومعنوی برخوردار بوده‌اند با نگرانی کمتری به دانشگاه‌ها راه‌یابند، اما آنهایی که آزمایشگاه نداشته‌اند ابزار تحصیل و امکانات‌مالی‌ومعنوی‌نداشته‌اند چه باید بکنند ؟

آزمایشگاه یادکور ؟

سعید مهرآور ـ دبیرستان مدائن :

بسیاری از دبیرستانهای ملی فقط در فکر اخذشهریه‌هستند و بهیچوجه به مساله مهم تامین وسایل تحصیل و ابزار کار دانش آموزان خود فکر نمی‌کنند . باوجود آنکه‌درکنار شهریه پولهای دیگری هم بعناوین مختلف دیگری دریافت میکنند ، ولی بهیچوجه دبیر مجرب و آزموده استخدام نمیکنند ، آزمایشگاه ندارند ، اگر استثنائا در برخی از مدارس هم آزمایشگاه وجود داشته باشد یا آزمایشگاهشان ناقص است ، یا متخصص ندارند وتشکیل‌آزمایشگاه‌برای آنها جنبه تزئینی‌ودکوراسیون دارد .

عبداله‌حاج‌ابوطالبی‌ـ دبیرستان جاویدان :

در اثر کم‌توجهی بعضی مسئولان وزارت آموزش و پرورش دبیرستانها عادت کرده‌اند که چهار پنج سال اول دبیرستان را آسان بگیرند در تعلیم و تدریس بی‌تفاوت‌باشند از سهل‌انگاری بچه‌ها دردرس خواندن و انجام تکالیف آنها با بی‌میلی میگذرند آنوقت همه فشار خود را روی«ششمی»ها وارد میکنند،چرا که‌میخواهند میانگین قبولی آنهادرامتحانات نهایی بالا برود در نتیجه‌در سال ششم‌ناگهان به‌سختگیری میپردازند ، بچه‌ها را زیرفشار قرار میدهند تکالیفرا سخت‌و سنگین میسازند ، درحالیکه همین عمل آنها سبب میشود که بچه‌ها در پشت دروازه امتحانات نهایی متوقفشوند ، یا به کلام دیگر آنها رامتوقف کنند».

اهمیت زبان دوم .

خانم «ت . ی .» دبیرستان باختر :

متاسفانه کارگردانی‌دبیرستان های ما فوق‌العاده ضعیف‌است چرا که نه‌تنها در ساعات‌درس بعناوین مختلف از دادن دبیر خودداری میکنندحتی ازتعیین دبیر ورزش‌هم امتناع‌میورزند. آنها ظاهرا «ساعت ورزش» تعیین کرده‌اند ، اما دبیرورزش ندارند در نتیجه بچه‌ها، دختر ها و پسرها ناچار هستند که به تریاها و سینماها هجوم ببرندو باصطلاح‌ساعت‌ورزش‌را درانجاها بگذارند اگر هم در بعضی‌از دبیرستانهادبیرورزش وجود داشته باشد ، وسایل ورزشی ندارند ابزار بازی ندارند و دبیر ورزش دایما میگوید که«بودجه نداریم»آنها بجای تامین وسایل ورزشی فقط «شعار» میدهند . دراین صورت قبول کنیدکه این همت بچه‌هاست که از جان مایه میگذارند تا در ورزش‌پیشرفت کنند از سویی در کنکوربرای «زبان» اهمیت زیادی قائل شده‌اند . آنها «زبان» را بالاتر از «ادبیات فارسی» قرار داده‌اند درصورتیکه‌درهیچیک از دبیرستانهای ما به زبان اهمیت نمی‌دهند اصولا دبیری که بتواند زبان را به معنای واقعی درس‌بدهد وجودندارد و بهمین جهت اگر معدل مادر کنکور ۱۸ باشد ولی زبانمان ضعیف باشد اجازه ورود به دانشگاه را از ما سلب‌میکنند. این بنظر من نهایت بی‌انصافی است، چون از یک طرف در دبیرستان دبیر زبان نداریم از سوی دیگر در کنکور زبان‌را بالاتر از هر چیز حتی بالاتر از ادبیات فارسی قرارداده‌اند. باید وزارت علوم و آموزش عالی‌و همچنین‌وزارت‌آموزش و پرورش برای این مشکل‌راه حل‌مناسبی پیدا کنند .

اصولا به من بگوئید در انگلستان و فرانسه هم برای زبان دوم اهمیت بیشتری از زبان مادری‌یادروس‌اختصاصی قائل هستند که در اینجا این روش را پیش گرفته‌اند ؟

دبیر تندخو

امیرساوالان دبیرستان مروی :

در سال گذشته تا اواسط سال دبیر جبرو مثلثات‌نداشتیم این مشکلی است که در همه مدارس به چشم‌میخورد.وقتی هم ظاهرا دبیر تعیین‌و معرفی کردند ، بفری بد اخلاق‌بود که گاهی بچه‌ها راکتک میزد او بجای آنکه به ما درس‌بدهد سعی میکرد بعناوین مختلف بچه‌ها را ناراحت کند حتی یکبار یکی از بچه‌ها بنام «کابلی» را بسختی مضروب و سپس از مدرسه اخراج‌کرد.

اصغر خاکسار ـ دبیرستان شبانه مروی :

بعضی از بچه‌ها که بعللی در دوره روزانه مردود میشوند، با پرداخت مبلغ نسبتا زیادی در دوره شبانه نامنویسی‌می‌کنند ، درحالیکه برای بسیاری از این بچه‌ها گرچه‌میخواهند درس را با علاقه و جدیت دنبال کنند پرداخت شهریه امکان ندارد . حالا اگر بعلتی مثلا ناراحتی اعصاب، بیماری یا گرفتاری‌های خانوادگی رد شده‌اند نمی‌بایستی از ادامه تحصیل محروم شوند . آیا بهتر نیست که آنها هم مثل محصلین روزانه بجای‌پرداخت شهریه «تعهد»بسپارندتابتوانند به‌آسانی تحصیل را دنبال کنند مخصوصا در کشوری که در حال تحول است و به تکنیسین‌و متخصص‌تحصیلکرده نیاز فراوان دارد چرا برای بعضی از مسائل کوچک و جزئی هرساله گروه زیادی را از تحصیل و در نتیجه‌پیشرفت محروم میسازند ؟

انگلیسی ، با لهجه !

پوران‌شیرمحمدی ـ دبیرستان عاصمی :

بچه‌ها از نداشتن دبیر زبان صحبت کردند ، درحالی که دبیرستانهایی هم که ظاهرادبیر زبان دارند بهیچوجه‌نمیتوانند زبان را تدریس کنند چرا که مثلا انگلیسی را با لهجه های مختلف شهرستانهای‌ایران تعلیم میدهند . همین چند هفته قبل بود که شاگردان دبیرستان خندان بسبب آنکه تلفظ دبیر زبان‌رادرک‌نمیکردند ازحضور در کلاس او خودداری‌کردند زیرا او حتی قادر نبود به فارسی رایج هم صحبت کند .

در اینصورت وای‌به‌شاگردی که از او تعلیم زبان بگیرد ، چون صد درصد باید در پشت دروازه‌های کنکور درجابزند. از سوی‌دیگرظاهرا دردانشکده ها میزگردی برای گفت‌وشنود بین شاگرد و استاد تشکیل داده‌اند. چرا این میزگرد راتا سطح شاگردان دبیرستان ها توسعه نمیدهند ؟ چون‌ارتباط استاد و دانشجو به مراتب راحت‌تر و اصیل‌تر از روابط دبیر و شاگرد در دبیرستان‌ها است. متاسفانه در دبیرستانها بهیچوجه شاگردان را درک نمیکنند ، و از این‌رو تشکیل چنین میزگردهایی میتواند در دبیرستانها نقش اساسی‌تر و سازنده‌تری داشته باشد .

رضا منصوری ـ دبیرستان زاگرس :

در دبیرستانها مددکارمشاور و روانشناس وجود ندارد ، درحالیکه بنظر من باید درکلیه مدارس مشاور وراهنماوجود داشته باشد و این مشاوران باید درحد یک متخصص ، با مسائل‌روانشناسی وروانکاوی و حتی مددکاری آشنایی کامل داشته باشند چون بچه‌ها در دبیرستانها بحرانی ترین‌دوره عمر خود را میگذرانند .

آنها از نظر عاطفی سخت در تنگنا قرار میگیرند، دربرخورد با کوچکترین ناراحتی رنجیده خاطر میشوند، حساس‌ونازک دل هستند و بکلام آخر یک دوره سخت و بحرانی راطی میکنند که مسلما در تعیین‌مسیر آینده زندگی آنها فوق‌العاده تاثیر دارد. درهمین سال‌هاست که بچه‌هابا کوچکترین‌اشتباهی از مدرسه بیزار میشوند بنابراین باید مثل همه ممالک پیشرفته برای همه دبیرستانها «راهنما و مشاور»تعیین شود، تا بهنگام ضرورت بتواند شاگردان‌را درمشکلات‌ناگهانی یاری دهد و اجازه ندهدبچه‌ها با عقده حقارت بزرگ‌شوند .

به‌جرئت‌میتوان‌گفت‌که عکس‌العمل بسیاری از بچه‌ها بسبب پیدایی همین عقده‌های ناگهانی است. مخصوصا رفتاربچه‌های زیر ۱۸ سال که تلاش میکنند دایما سیگاری کنج لب بگذارند و ادای بزرگترها را درآورند یا آنکه در ساعات درس با کیف و کتاب به تریاها بروند نمودار مشکلاتی است که در زندگی آنها پدید آمده وچون کسی را برای همدردی پیدا نمیکنند ناخودآگاه به‌کارهایی دست میزنند که بهیچوجه در شان آنها نیست . درصورتیکه اگر به یک مشاور دسترسی داشته باشند به‌آسانی‌میتوانند حرفهای خود را با او درمیان بگذارند و برای مسائل خود راه‌حل‌های مناسبی پیدا کنند .

دبیران کم مطالعه

محمد شریف متولی ـ گروه فرهنگی لامعی :

بعضی از بچه‌ها گفتند که تا وسط سال «دبیر» نداشته‌ایم. من میگویم بسیاری از مدارس هم که دبیر استخدام میکنند ، دبیران ارزانقیمت را بکار می گیرند : یعنی دانشجویانی را که درحین تحصیل برای تدریس استخدام‌میشوند.بدیهی است که نه‌تنها سطح دانش‌این دانشجو درحدی نیست که بتواند بچه‌های سال پنجم و ششم را درس بدهد ، بلکه‌اگر هم استثنائا توانائی این کاررا داشته باشد بسبب آنکه خود او محصل است باید اوقاتش رابه‌یادگیری بپردازدو نمیتواند فکرش را برای درس دادن حاضر کند یا در زمینه‌موادی که تدریس‌شان را به عهده دارد ،مطالعه کند . درنتیجه سر کلاس درس فقط به‌وقت گذرانی میپردازد بهمین جهت هیچکدام ازما که چنین‌دبیرانی داشته‌ایم ، حالا پس از پشت سر گذاشتن یکسال تحصیلی، معادله و مثلثات و نظایر آن را نمیدانیم . درحالیکه هریک از آنها چند «نمره» دارد که میتواند در قبولی‌ماتاثیرداشته باشد .

دانش‌آموزان دبیرستان ها ، در ساعات ورزش، به‌علت نبودن دبیر به سینما و تریا میروند

درکنکور برای «زبان» بیش از «ادبیات‌فارسی»ارزش‌قایل‌میشوند ولی در دبیرستان «زبان» راجدی نمی‌گیرند

باید در دبیرستانها ، مشاوران‌و راهنمایان متخصصین ، برای حل مشکلات دانش آموزان ، با آنهادر تماس دایم باشند

دانش آموزان مدارس تهران معتقدند که اگر برای دبیرستانها مشاور و راهنما انتخاب شودتا آنان را در مشکلاتشان یاری دهد، بچه‌ها دچار عقده حقارت نخواهند شد ..

مشاوروراهنما

جناب آقای حاج‌مهدی طائب‌پور

انتخاب شما را بریاست انجمن شهرستان ری‌تبریک عرض نموده موفقیت روز افزون شما را در راه‌خدمت به شاهنشاه آریامهرومیهن عزیز از خداوند متعال خواستارم .

حاج ناصر علی اصغر رئیس انجمن ده قاسم آباد شاهی حاج احسان ـ حاج مجید .

خیره کننده ـ عجیب غیرقابل تصور

دوربین سینما برای اولین‌بار شما را به دنیای ناشناخته مورچگان و حشرات میبرد.. موجوداتی بظاهر ضعیف اما در اصل خشن ـ بیرحم ، عاشق پیشه ، دوراندیش ، زحمتکش و بی عاطفه

آغاز هفته دوم در

سینه‌موند

نمایش دهنده فیلمهای مخصوص کودکان ونوجوانان و خانواده‌ها

فیلمی به شیوه شاهکارهای والت دیسنی ـ اثری‌بهت‌آور و عجیب و تماشائی که هر دانش آموز ـ هر دانشجو ـ هر استاد و هر انسان‌فهیم وکنجکاو باید حتما آنرا ببیند

AEI

اراکسپرس اینترنشنال

مجرب‌ترین سازمان جهانگردی درایران

تدارک دیده است

مسافرتهای آموزشی زبان انگلیسی

تابستان ۲۵۳۵

مخصوص نوجوانان وجوانان ۱۰ تا ۲۲ ساله

نام تور	مدت تور	تاریخهای حرکت	قیمت بریال
آموزش زبان ترکی	۶ هفته	۱۳ و ۲۷ تیر	۸۹۸۸۰ ریال
آموزش زبان رد ینگ	۶ هفته	۲۰ تیر	۹۶۴۵۰ ریال
آموزش زبان الی	۶ هفته	۲۷ تیر	۹۸۳۵۰ ریال
آموزش زبان آکسفورد ـ لندن	۶ هفته	۲۰ تیر	۱۰۵۳۰۰ ریال

برای تهیه تورهای فوق وبلیط مسافرت هوائی به‌تمام نقاط ایران وکشورهای جهان به :

۱ـ سازمان توریستی ومسافرتی آپادانا جاده قدیم شمیران چهارراه حقوقی اول خیابان ایرج شماره ۴ تلفنهای: ۷۵۷۹۸۹-۷۵۶۲۰۳-۷۵۴۸۳۰

۲ـ شرکت ایرانین اکسپرس خیابان ویلا ـ شماره ۱۴ تلفنهای: ۸۳۴۰۴۶-۸۳۴۰۴۷-۸۳۴۰۴۸-۸۳۴۰۴۹

۳ـ آژانس جهانگردی مهاجری وشرکاء خیابان ویلا شماره ۵ تلفنهای: ۸۲۵۰۵۲-۸۲۴۰۷۴-۸۳۱۰۸۱

یا آژانس مسافرتی خودتان مراجعه فرمائید

35.AE.8

تبریکات

جناب آقای مهندس هوشنگ سمیعی
استاندار محبوب مازندران
از حسن انتصاب آقای قهرمان شجاعی به سمت شهردار کلاردشت سپاسگزاروتوفیق روزافزون‌جنابعالی و شهردار جوان را در راه خدمتگزاری به شاهنشاه آریامهر و میهن عزیز آرزومندم .
کلاردشت ـ سیف‌الله عسگریان

جناب آقای جوان
انتصاب شایسته آن جناب را تبریک میگوئیم و موفقیت روزافزون برای شما آرزو مینمائیم .
امانی . بهنام

جناب آقای مهندس سیروس میرگلو
بدینوسیله انتصاب شایسته آن جناب را تبریک گفته و آرزومند موفقیت های روزافزونتان هستیم .
نکیسا و مسعود مسعودنیا

جناب دکتر فروغی
ارتقاء درجه آن جناب را تبریک گفته موفقیت‌بیشتر شما را در راه خدمت به میهن و شاهنشاه آریامهر از خداوند مسئلت داریم .
اصفهان ـ هوشنگ صانعی وبانو ـ عباس سلطانی‌وبانو

جناب آقای مصطفی شجاعی
انتصاب شایسته جنابعالی را به سمت ریاست‌ناحیه ۳ آموزش و پرورش تهران تبریک عرض نموده‌موفقیت روزافزون شما را از خداوند بزرگ آرزومندم .
خرم آباد لرستان ـ غفار هژیر

جناب آقای مسعود مجلسی کوبانی
ارتقاء آن جناب را به مدیریت کل امور اجرائی منطقه مرکز و شمال تبریک عرض میکنیم .
شرکت کستمز احمد قمی ـ هوشنگ‌قاسمیان

جناب آقای علی فروتن نائینی
انتصاب جنابعالی را به سمت مدیریت کل امور عمومی خوزستان قلبا تبریک عرض مینمائیم .
شرکت کستمز احمد قمی ـ هوشنگ‌قاسمیان

جناب آقای مهندس امیراحمد شهیدی
احراز مقام مدیریت کل تدارکات گمرک ایران رابا مسرت فراوان تبریک عرض میکنیم .
محمد خاتمی و بانو

جناب آقای مجید نصیرزاده
معاونت محترم ریاست کل‌گمرک ایران
انتصاب شما را از صمیم قلب‌تبریک عرض‌مینمائیم.
شرکت کستمز ـ احمد قمی هوشنگ‌قاسمیان
آ-۶۸

جناب آقای فرامرز محدث‌زاده
ارتقاء مقام آن جناب را به مدیریت‌امور عمومی منطقه مرکز و شمال گمرک ایران تبریک میگوئیم .
حسینعلی یزدانی‌و بانو
آ-۱۲۱۲

جناب آقای فرامرز محدث‌زاده
ارتقاء مقام آن جناب را به مدیریت امور عمومی منطقه مرکز و شمال گمرک ایران تبریک میگوئیم .
فیض‌اله یزدانی و بانو
آ- آ-۳۰

جناب آقای رحمت‌اله نوید
مدیریت کل امور اجرائی منطقه غرب
انتصاب شایسته جنابعالی را از صمیم قلب تبریک عرض نموده و موفقیت روزافزون‌آن‌جناب راخواهانیم.
شرکت کستمز ـ احمد قمی ـ هوشنگ‌قاسمیان

سازمان توریستی ومسافرتی
آپادانا
آغازفعالیت مجدد آپادانا را تبریک میگوئیم
آژانس مسافرتی **ایست اکسپرس**

تلگرام
جناب آقای دکتر عبدالحسین سمیعی وزیر علوم و آموزش‌عالی
اعضای هیات علمی و انجمن پژوهشگران و دانشجویان وکارکنان مدرسه عالی بازرگانی واقعه بسیار غم‌انگیز و اعجاب‌آور مدرسه عالی علوم اقتصادی و اجتماعی بابلسر را شدیدا محکوم واز عمل زشت و غیر انسانی عده‌ای دانشجونما ابراز انزجار مینماید واز اینکه به حرمت و حیثیت جامعه دانشگاهیان تجاوز شده بسیار متاثر است.
محمدعلی احمدی ـ رئیس مدرسه عالی بازرگانی

مقالات سیاسی

سرمقاله

سپاس فارس

دیدار شاهنشاه از فارس ، فرصتی فراهم آورد تا مردم این سرزمین صمیمانه‌ترین احساسات خود را در مقدم رهبر مملکت نثار کنند .

فارس ، نقطه تلاقی تمدن باستانی ایران و تمدن عصر پهلوی است. فارس امروز ، درحالی که بزرگترین یادگارهای دوران عظمت و شکوه ایران هخامنشی را پاسداری میکند ،

تجلی‌گاه پیشرفتهایی است که ایران را در آستانه تمدنی شکوهمندتر قرار میدهد. فارسی‌ها ارزش و اهمیت این تولد دوباره ، این تجدید عظمت را عمیقا درک میکنند ، زیرا سرزمین آباد و زیبای آنها ، سرزمینی که مهد تمدن دو هزاروپانصد ساله‌وپرورشگاه مفاخر بزرگ علمی‌وادبی‌ایران‌بشمار می‌آید، عوارض شوم انحطاط و ضعف را به چشم دیده و از نزدیک لمس کرده است .

شاید بهمین سبب ، و بخاطر وضع خاص سرزمین فارس در جریانات دیروز و امروز کشور بود که برای انتشار و اعلام اسناد مهم محرمانه مربوط به اوایل عصر پهلوی قرعه بنام شیراز افتاد . درمیان اسنادی که توسط وزیر دربارشاهنشاهی افشاء شد ، نامه‌یی بود از سردار سپه به یکی از سران عشایر فارس که طی آن به تماس‌های بعضی از روسای ایل با مقامات خارجی اشاره کرده و نوشته است‌این‌گونه‌حرکات بایدموقوف شود. آری ، فارس چنان روزگاری را گذرانیده است.روزگاری که هر چماقداری به خودش اجازه میداد با اجنبی قراردادببندد و روی مایملک این‌کشور معامله کند !

انحطاط ، مثل صاعقه برهستی فارس و فارسیان زده بود و اگر کودتای هستی‌بخش سوم اسفند و براثرآن‌تحولات عظیم عصر پهلوی رخ نمیداد ، همانگونه که کاخ آپادانا به‌کام آتش رفت و از آن جز توده‌های سنگ برجای نماند ، همه‌چیز در فارس زیبا خاکستر میشد .

شاهنشاه در بازدید از فارس ، بـه سرنوشت غم‌انگیز جنگلهای وسیع و بیشه‌های سرسبز این منطقه‌اشاره فرمودندو اوامر موکدی برای احیاء جنگلها و بیشه‌ها صادر کردند . جنگلهایی که به زمینهای بی‌آب و علف تبدیل شده ، تصویر مجسمی است از زوال و انقراض در دوره انحطاط . وقتی سرزمینی صاحب نداشت، وقتی سرپرست‌دلسوزی درمیان‌نبود، و ی سیرازه امور از هم گسست و ضعف و فقر و جهالت‌در جامعه حاکم شد همه‌چیز به‌همین سهولت ازمیان میرود ، حتی غریزه و استعداد خلاقیت در انسان به ویرانگری تبدیل‌میشود.

خوشبختانه در سایه کوششها و تلاش‌های سازنده نیم قرن اخیر ، آن‌کابوس‌خوف‌انگیزویرانی‌و اسارت وعقب‌ماندگی یکسره سرزمین فارس را رها ساخته و بخصوص درسال‌های انقلاب، این خطه مانند یک منطقه نمونه عرصه فعالیت هـای سازنده و اجرای طرحهای بزرگ عمرانی و صنعتی بوده‌است و به برکت همین اقدامات ، فارس که از استعدادهای طبیعی‌نیز بهره سرشار دارد، در مسیر اعتلا و ترقی پیش میرود . بپاس اینهمه مواهب ، هرگاه که شاهنشاه قدم در این خطه می‌نهند ، با شورانگیزترین احساسات مقدم معظمله را استقبال میکنند و این سخن حسب‌حال جملگی فارسیان است که : اقلیم فارس‌را غم از آسیب دهر نیست ـ تا چون توئی بود بسرش سایه خدا.

تفسیر سیاسی

بسیج نیروها

دولت رودزیا اعلام کرد که ترتیبی داده‌است تانیروی‌ذخیره‌اش رابرای‌رویرو شدن باستیزه‌جویی چریکهای ناسیونالیست سیاه‌پوست آفریقایی که‌به سلاح‌های ساخت شوروی مجهزند درامتداد مرز۸۰۰ میلی رودزیا و موزامبیك بسیج کند.

نیروی امنیتی رودزیا طی‌بیانیه‌ای که‌درسالیسبوری انتشار یافته گفته است که براساس ترتیبات پیش‌بینی شده ذخیره‌های‌احضارشده برای خدمت درواحد های‌نظامی بطورمداوم درزیر پرچم باقی خواهند ماند.

تعدادافرادذخیره ارتش رودزیا طبق‌برآوردی که بوسیله‌انستیتوی مطالعات استراتژیکی لندن‌صورت گرفته درحدود ۲۰هزار نفراست.

طبق این برآورد نیروهای زمینی‌وهوایی رودزیا جمعا درحدود ۵۷۰۰ نفراکه اونیفورم پوشیده‌اند دربرمیگیرد. ازطرف دیگر روسای نیروهای امنیتی رودزیا اعلام کرده‌اند که قراراست مدت‌خدمت زیر پرچم‌برای جوانان رودزیایی از۱۲ماه‌به ۱۸ماه افزایش یابد.

تمام این تدابیر قسمتی از ابتکارنظامی‌تازه‌ای تلقی میشوند که یان‌اسمیت نخست‌وزیر رودزیا هفته‌گذشته درباره‌آنها با مشاوران‌خود بحث کرده است. ژنرال‌پتروالس فرمانده نیروی زمینی رودزیا فاش کرده‌است که‌ارتش این‌کشور درنظردارد برضد چریکهای آفریقایی که‌پایگاهشان درموزامبیك قرارگرفته است دست‌به‌یك تعرض غیر مستقیم بزند. هدف چریکهای آفریقایی برانداختن رژیم موجود سالیسبوری وبرقرارکردن فرمانروایی اکثریت سیاه‌پوستان‌بر کشوری است که درحال حاضرحکومت‌مبعوث‌اقلیت ۲۷۰هزار نفری‌سفیدپوستان برآن‌حکومت میکند. تعداد مردم سیاه‌پوست رودزیا به۵میلیون‌و۷۰۰ هزارنفر میرسد.

ژنرال والس ضمن‌اشاره به‌اقدام اخیر اسمیت که در هفته گذشته چهار نفر از روسای‌قبایل آفریقایی راکه‌ازدولت حقوق میگیرند به عنوان وزیر وارد کابینه خودکرده است، گفت: پس‌از اعلام ابتکار سیاسی جدید دولت‌اکنون برای ماکه‌درنیروی امنیتی خدمت میکنیم فرصتی بوجودآمده است‌تاکوشش خارق‌العاده‌ای راآغاز کنیم. به‌ما اجازه داده‌شده‌است که در داخل رودزیا تعرض خودرا آغاز کنیم.ژنرال والس‌یادآوری کرد که درگذشته معمولا به نیروی امنیتی دستور می دادند که‌بطور ساده ازفعالیت چریکهاجلوگیری کنندوبه تدابیر دفاعی اکتفا نمایند.

تعرض‌تازه‌ای که ژنرال والس ازآن‌سخن میگوید کماکان درداخل مرزهای رودزیا محدود خواهدماند امانیروهای این‌کشور اجازه‌خواهند داشت که درجریان تعاقب چریکهای فراری آفریقایی آنان‌را درخارج از مرز رودزیا ودردرون قلمرو کشورهای همسایه نیز دنبال کنند.

بنابه اظهار یکی ازسخنگویان دولتی ذخیره‌های‌رودزیایی که‌اکنون بخدمت احضار شده‌اند این‌باربرای مدتی نامعلوم درزیر پرچم‌خواهند ماند. درگذشته افراد ذخیره رامعمولا سالی چندباربرای گذراندن‌دوره های آموزش یکماهه احضار میکردند. سخنگویی که‌ازوی نقل قول شده‌است اضافه کرد که‌مدت باقی‌مانده ذخیره‌ها درصف ممکن‌است حتی ۱۰سال بطول انجامد.

علیرغم تدابیر امنیتی‌جدید هنوزهم‌روشن‌نیست که‌آیا مسئولیت مبارزه باچریکهای آفریقایی ازاین‌پس به‌ارتش سپرده خواهدشد ویا کماکان درقلمرو وظایف پلیس رودزیا باقی‌خواهد ماند. درگذشته چریکهای اسیرشده آفریقایی رادر دادگاه های غیرنظامی رودزیا محاکمه کرده‌اند. اما درهفته‌گذشته یان‌اسمیت اعلام کرد که‌از این پس محاکمه چریکهای سیاه‌پوست در دادگاه‌ویژه‌ای صورت خواهد گرفت.

از ژانویه گذشته که برشدت فعالیت چریکهای آفریقایی افزوده شده است طبق‌برآورد های منابع‌رسمی درحدود ۷۰۰ نفر از این جنگجویان سیاه‌پوست به‌داخل رودزیا رخنه کرده‌اند ونقطه عزیمت‌این چریکها بطورعمده کشور موزامبیك است.

یك اعلامیه‌دولتی که روز شنبه‌اخیر درسالیسبوری انتشار یافته حاکی است که‌طی دوروزگذشته ۱۲چریك آفریقایی دیگر بوسیله افراد نیروی امنیتی‌رودزیا کشته‌وعده‌نامعلومی ازآنان اسیر گردیده‌اند.

از اواخر ۱۹۷۲ که‌جنك چریکی درروزیا آغازشده است‌تاکنون جمعا ۱۱۱۸۳ نفر از چریکهای سیاه‌به‌قتل رسیده‌اند درحالیکه‌تلفات نیروی امنیتی رودزیا دراین‌مدت طبق‌ادعای سخنگویان رسمی ۹۹نفر بوده است.

تحلیلی برسفر هویدا به :

هند در روزهای یورش صلح

از: علی باستانی

صبح امروز هویدا تهران را به قصد دهلی‌نو ترک کرد. نخست‌وزیر عصر امروز وارد پایتخت هندشد تاسفرپنج‌روزه رسمی‌خودرا که‌بدعوت‌خانم گاندی‌انجام شده آغاز کند. امشب خانم گاندی ضیافتی به‌افتخار هویدا ترتیب میدهد و مذاکرات مهم نخست‌وزیران دو کشورازفردا آغازمیشود. مذاکراتی که نتایج آن تا ۲٤ ساعت پس از آغاز روشن میشود.

مذاکرات هویدا ـ گاندی زمینه‌های گوناگونی را می‌پوشاند. از توسعه روابط دوجانبه‌اقتصادی تا عمده‌ترین مسائل سیاسی منطقه و جهان .

روابط اقتصادی میان ایران و هند درجهت مصالح هردوکشور روبه‌توسعه است وبیشترین وقت مذاکرات دهلی هم مصروف همین امریعنی مشارکت بیشتر، مبادله زیادتر ، همکاری وسیعتر خواهد شد . مطلعین اثر مذاکرات هویدا ـ گاندی را برای منطقه نیز فوق‌العاده میدانند . در حقیقت هویدا زمانی از هند دیدن میکند که یک‌دگرگونی عمیق صلحجوئی در منطقه درحال تولد است . هند به پاکستان پیشنهاد حل همه اختلافات را میدهد . پاکستان و افغانستان در راه تفاهم وحل معضلات تاریخی خود پیش میروند ـ ایران و ترکیه و پاکستان بنیاد یک بازار آزاد تجارت را پی‌ریزی میکنند، که دیگران ـ بخصوص هند و افغانستان ـ میتوانند به آن بپیوندند . جمع این پدیده‌های صلح‌آمیز زمینه مساعد و مناسبی برای پربارکردن مذاکرات دو نخست‌وزیر«آقا» و«خانم» بوجود آورده است . ایران بااتکا به سیاست مستقل ملی خودوضع روشنی‌در صحنه‌بین‌المللی دارد وموضع آن دقیقا قابل شناسائی است . ایران مدت‌هاست که تلاش دارد تا اختلافات‌هند و پاکستان از یکطرف و پاکستان و افغانستان‌از طرف دیگر حل‌وفصل گردد.

اخبار جدیدی که‌از پاکستان و افغانستان میرسد ، نشان میدهد که این تلاش به اولین نتیجه مثبت خـود رسیده است. بزودی «بوتو» نخست‌وزیر پاکستان بدیدار محمد داودخان رئیس حکومت افغانستان خواهد رفت .

باانتشار این خبر ، خبرگزاریها فورا اعلام کردند که این امر دراثر مساعی شاهنشاه ایران انجام گرفت . خبرگزاریها در مورد حل اختلاف هند و پاکستان هم برای ایران سهم درجه اول قائل شده‌اند. این اعتقاد در جهان وجود دارد که ایران با نزدیکی ودوستی گـرم خود با هند ، سردی روابط دو کشور همسایه را ازبین برده، و مقدمات مذاکره امیدبخشی را فراهم ساخته است .

یورش صلح

از سوی دیگر هند نیز در آستانه یک دگرگونی عمیق سیاسی است. یورش صلح با همه انهائی‌که روزی با هم جنگ کرده بودند اغاز شده است . روابط هند و پاکستان بخاطر بسیاری از مسائل ، حتی مسائل ملی ، و با چین بخاطر اختلافات مرزی‌واحتمالا ایده‌ئولوژیکی مدتهاست که سرد و خصمانه است .

مطلعین یکی از عوامل و علل یورش صلح ایندیرا گاندی‌رامربوط به‌اختلافات داخلی کشوروبمخالفت‌احزاب باوی میدانند . گاندی در دو سال اخیر در داخل‌کشور مواجه بامخالفت‌های شدید وعلنی شده‌است این‌مخالفتها هم ازداخل حزب خود او، و هم از طرف احزاب‌مخالف حزب کنگره پیدا شده است . اختلافات بجایی کشید که وی برخلاف ماهیت حکومت دموکراتیک خود مجبور شد که تا بستن روزنامه‌ها و زندانی کردن مخالفین پیش برود

خانم گاندی با همه شهرتش به آزادیخواهی و دموکراتیشنی برسر این یورش آنچنان مورد اعتراض محافل داخلی و خارجی قرار گرفت که اگر شهـرت فراوان وی و پدرش در مبارزه استقلال هند نبود شاد امروزحکومتوی منهم‌نرازبسیاری‌ازحکومتهای‌منهم‌جهان شناخته میشد معهذا این اتهام در غرب وجود دارد که از شکم دموکراسی بزرگ هند دیکتاتور کوچکی متولد شده است .

مسائل داخلی هند هنوز حل‌وفصل نشده اما مانع سیر عادی حکومت وی نیز نشده است. زن‌مقتدراگرچه نتوانست مشکلات داخلی را حل کند اما مشکل‌ترین‌آنها را به انحاء مختلف حتی بازندان مهار کرد. در کناراین آتش زیر خاکستر، گاندی وقت را برای یک یورش‌صلح بمرزهای شمالی وغربی خود مناسب دید وبا تصمیم اعزام سفیر به چین و ارائه پیشنهادات مساعد پاکستان حمله صلح خود را از ماه قبل آغاز کرد.

اگر گاندی موفق شود مسئله چین را بداخل‌وامحل کند و با پاکستان به تفاهم برسد (به استثناء کشمیر) قطعا موضع او علیه مخالفان بزندان افتاده ، بامیتینگ دهندگان خیابانی تحکیم بیشتری‌خواهد یافتو باآرامش بیشتری به حل و فصل مسئله فقر و مشکلات داخلی خواهد پرداخت . یورش صلح گاندی هنوز معلوم‌نیست که تا چقدر اتهام جنگ جوئیهای انتزاعی با پاکستان و بنگلادش را از دامن دموکراسی این کشور پاک کنداما بی‌تردید در صورت موفقیت قادر است این حوادث را به دل تاریخ بسپارد و از ذهن مردم گرفتار امروزجهان خارج سازد .

بانوگاندی علیرغم درگیری با احزاب مخالف هنوز درمیان مردم محبوبیت زیادی دارد.

هند ٦۰۰ میلیونی

هند را باید شناخت اما بسیاری معتقدندکه شناخت هند غیر ممکن است چون کشوری است با مسائلی‌بشدت متنوع و پیچیده . معهذا از هند میتوان یک ترسیم کلی نشان داد و آنچه در زیر میایدکوششی است در همین زمینه هند سرزمین پهناوری است که از نظر جمعیت دومین کشور و از لحاظ وسعت هفتمین آن در جهان است .

جمعیت این کشور ٦۰۰ میلیون نفروو‌سعت آن سه میلیون و ۲۸۹ هزار کیلومتر مربع است و دارای انواع آب، و هوا ،از منطقه سردسیر (دامنه هـای هیمالیا در شمال) تا منطقه گرمسیر حاره در جنوب‌می باشد . معتدل‌ترین هوای آن در دشت و جلگه وسیع «هندوگنگ‌نیک» است که مساحت‌آنرا ۷۷۵ هزارکیلومتر میدانند .

هند ۲۱ ایالت دارد که بزرگترین آن از نحاظ‌جمعیت «اوتارمیراد» ۳ر۸۸ میلیون نفرجمعیت داردو کوچکترین آن «ناگالند» که جمعیت آن ٥۱٦ هزار نفر است. نـه منطقه دیگر هم وجود دارد که تحت نظر دولت مرکزی اداره میشود .

رشد جمعیت در هند یکی از مشکلات این کشور است این رشد سالانه ۹ در هزار و میزان ولادت ٤۲ در هزار و میزان مرگ و میر ۲۳ در هزار است. رشد فوق به علت توسعه بهداشت رو به افزایش است . و آنرا باید یکی از معضلات پیچیده این ملت ٦۰۰میلیونی که در بیش از سه میلیون کیلومتر مربع زندگی میکنند دانست اختلاف مذهب وفکر و نحوه زندگی یکی‌دیگر از مشخصات این کشور قاره‌نما است . مردم این کشور ۸۳ درصد پیرو مذهب هندوو ۱۱ درصد مسلمان بقیه صاحب مذاهب دیگر هستند . میلیون ها انسان هندی هنوز از ده و شهر خود خارج نشده و هیچ جـای مملکت پهناور خود را ندیده‌اند .

این ملت که هنوز نسل استعمار دیده انگلیسی‌آن بسیاراندهر روز برای بسیاری از مسائل کوچک دست به اغتشاش میزند بطوری که وقتی‌به ۱۲ اصل‌اساسنامه حزب کنگره ملی هند نگاه کنیم می بینیم در اصل دوم‌آن میگوید : «از بین بردن نابسامانیها و اغتشاشات، تاملت بتواند در آسایش و رفاه بیشتری زندگی کند . » در حقیقت اگر در نقاط دیگر جهان اغتشاشات ونابسامانی ها بعضی مواقع تجلی میکند ، در هند اغتشاش یک امر بومی است و همیشه بردوش‌ملتو دولت‌آن‌سنگینی میکند . اغتشاشات و نابسامانیها یک مسئله ریشه‌ای‌و اقتصادی جامعه هند است . منتهی بعضی از احزابو دستجات از بی اطلاعی وفقر مردم استفاده کرده به‌آن دامن میزنند

بایک نگاه به ساختمان‌سیاسی این کشوروبخصوص به شکل و صورت احزاب علت اغتشاشات روشنتر می‌شود . بزرگترین حزب هند حزب کنگره است تا قبل‌از انشعاب یازده میلیون نفر عضو داشت . این حـزب بعد از فوت ذاکر حسین رئیس‌جمهوری فقید بـه دو حزب تبدیل شد و هر دو بنام حزب کنگره هند نامیده می شوند منتهی یکی کلمه « ملی» را اضافه دارد .

در هند دو حزب کمونیست وجود دارد یکی‌بنام «حزب کمونیست هند» است که خواهان « تفویض حکومت » به کارگران میباشد و مثل همه احزاب کمونیست تـا سرحـد قیام می‌تازد دیگری حـزب « کمـونیست مـارکیست هند » نام دارد که این حزب خواهان حکومت کارگران و کشاورزان‌است وکوشش دارد «دولت دموکراتیک خلق» بوجودآورد. مشکل هند این نیست که حزب کمونیست دارد بلکـه در این است که دوحزب کمونیست‌دارد که‌هردوجانانه علیه هم فعالیت دارند و رقابت آنها برای دولت مشکلاتی بوجود میاورد ... از جانب دیگر دولت‌هند هنوزباچین رابطه ندارد وباشوروی بهترین روابط را بهم زده‌است.

این دو حزب هریك بیك قطب کمونیست‌جهان‌وابستگی دارند و هر دو بمناسبت وجود فقر وسیع و عمیق‌طرفداران بیشماری را گرد آورده‌اند و در بعضی از ایالات حزب اول هستند. در جنح راست به‌احزاب دیگر برمیخوریم‌که مهمترین ان حزب «بهرتیاجان» است که دو میلیون و پنصد هزار عضو دارد و اولین اصل مرامنامه ان حزبی تلاش این حزب است:

«اعتقاد به‌نوع‌پروری ونوعدوستی که متضاد بـا تفسیرات اقتصادی وتاریخی و مردی گروه مارکسیست‌باشد» در حقیقت این مسائل تنها نوشته نیست بلکه‌یك جنبه‌حیاتی است که همیشه و در همه‌جا وجود دارد و همان‌احساس است که حزب کنگره ملی هند نفی آنرا در اصل دوم اساسنامه خود آورده است.

به‌غیر از احزاب فوق قریب ۹ حزب دیگر بنامهای سوسیالیست، وانقلاب و نظیرآن‌بچشم میخورد وطرفدارانی هم دارند و در بعضی ایالات قدرت و نفوذ بیشتری بهم زده‌اند. در حقیقت این تنوع وتعدد احزاب ناشی از تنوع وعمق فقر در این کشور است که بانو گاندی و حزبش‌به‌آن اعتراف دارند و برای برطرف کردن آن برنامه‌ریزی میکنند.

غنی‌وفقیر

برای شناسائی هند افسانه‌ای تنها با کلمه غنی یافقیر نمیتوان همه حقیقت را بیان کرد. هند در حال رشدورشد سریع است. اقتصاد این کشور٦۰۰ میلیونی‌بیشتر کشاورزی است بیش از ٤٥۰ میلیون نفر آن از کشاورزی امرارمعاش میکنند، و هفتاد درصد جمعیت شاغل در کشاورزی مشغول کار هستند. هدف کشاورزی تامین خوراک و مواد غذایی مردم است.

هند سرزمین سبز وخرمی است اما خاک غنی ندارد. هنوز مقادیر بسیاری از مواد غذائی خود را وارد میکند و بخصوص در سالهائیکه قحطی ظاهر میشود فقر دامنـه وسیعتری بخود میگیرد برای انکه عظمت احتیاجات وتعداد دهان‌های باز در یک ملت ٦۰۰ میلیونی حدس زده شودباید دانست که تولیدات گندم امسال هند به ۱۱٤ میلیون تـن تخمین زده میشود (جمع تولیدات ایران ٥ر٥ میلیون‌تن‌است) اما این ملت باهمه‌ی این تولیدات باز ممکن است‌مقداری گندم از خارج وارد کند. همان کاریکه سالهای متمادی‌انجام داده است.

گزارشهای اقتصادی سالهای اخیر در دست نیست‌اما یک گزارش نشان میدهد که درآمد ملی هند به قیمتهای جاری که در سال ۱۹۵۱ حدود ۳ر۹۵میلیارد روپیه بود در سال ۱۹۷۰ به ۷ر۳۱۱ میلیارد روپیه افزایش یافت. (روپیه ۸ریال‌است). درآمد سرانه در این کشور کمی بیش ازیکصد

بقیه در صفحه ۸

کارتر: من بادولت کمونیستهای ایتالیا روابط برقرار میکنم

کارتر: نباید تمام درها رابروی حزب کمونیست ایتالیا ببندیم و آن را بدامن شورویها بیاندازیم.

جیمی کارتر فرماندار سابق جیورجیا در نخستین مراحل‌تلاش طولانی خود برای احراز نامزدی ریاست جمهوری از طرف حزب دمکرات آمریکا اساسابه‌مسائل داخلی کشورش پرداخته و جز در یك مورد سخنان مهمی در باره سیاست خارجی عنوان نکرده است. یکی از خبرنگاران مجله نیوزویك اخیرامصاحبه‌ای باکارتر انجام داده که در آن منحصراز وی در باره مهمترین مسائل بین‌المللی نظر خواسته است . خلاصه این مصاحبه ذیلا آمده است.

سئوال ـ سیاست خارجی شما «در صورتیکه‌رئیس جمهورامریکا شوید »چه تفاوتهایی با سیاست های خارجی نیکسن ـ فورد ـ و کیسینجر خواهدداشت؟

کارتر ـ من آمریکا را از سیاستی که اساس‌آن برمعارضه از طریق صف‌آرایی هاو قدرت نمایی های بین‌المللی باشد دور خواهم کردو خواهم کوشیدکه میان آمریکا و کشور های‌دیگر جهان روابطی نزدیکتر و دوجانبه تر بوجود آید. با متحدین‌طبیعی آمریکا در اروپای غربی‌ونیمکره باختری و ژاپن مشورتهای بیشتر ومداوم‌تری انجام خواهم داد ودر هر تغییری‌که قرار باشد در مناسبات آمریکا با اتحادشوروی وجمهوری خلق چین‌صورت گیرد اسرار کمتری برای متحدین آمریکا وجود خواهد داشت .

سئوال ـ شما گفته‌اید که‌قصد دارید دیپلماسی شخصی‌تری‌اعمال کنید. آیا منظورتان این است‌که بیشتر به کشورهای دیگر سفر خواهید کرد و خودتان عملا وزیر خارجه خواهید بود؟

کارتر ـ نه. من فکر میکنم که بیشتر از فورد پای‌بند دیپلماسی شخصی خواهم بود. ولی مفهوم واقعی سخنی که گفته‌ام این‌است که خواهم کوشید روابط آمریکا رابا کشور های دیگر براساس برابری و احترام متقابل استوار کنمو سیاست خارجی آمریکا به شیوه‌ای باشدکه در آن‌به‌بهترین منافع‌و علایق مردمان کشورهای دیگر التفات بیشتری از طرف آمریکا ابراز شود. در مورد رابطه با رهبران کشورهای‌دیگر باید بگویم که من بیشتراوقاتم را درکشورم خواهم گذراند ولی آنها راتشویق‌خواهم کرد که‌برای دیدن من به آمریکا بیایند.

ازطرف دیگرمن خانواده‌بزرگی دارم‌که اغلب اعضای آن با زبان اسپانیولی آشنایی دارند. به‌آنها ماموریت خواهم دادکه به کشور های دیگر و مخصوصا ممالك آمریکای لاتین سفر کنند و سفیران حسن نیت آمریکاباشند.

سئوال ـ آیا شرایطی قابل تصور است که در دوره ریاست جمهوری شما از هنری‌کیسینجر بعنوان وزیر خارجه و یا درنقش دیگری استفاده شود؟

کارتر ـ من‌تحت هیچ شرایطی کیسینجر را در وزارت خارجه آمریکا ابقاء نخواهم کرد امااز وی بعنوان یك دیپلمات مسلما تحت شرایط معین خواهم‌خواست که یادر معارضه ویا درمذاکره با دولتهای‌دیگر نقشی دردیپلماسی آمریکا ایفاکند.

سئوال ـ شما گفته‌اید که علی‌الاصول ازسیاست تشنج‌زدایی طرفداری میکنید امابا شیواه‌که تاکنون برای اعمال این سیاست مورد استفاده قرار گرفته است موافق نیستید. در سخنرانی های متعدد گفته‌اید که‌آمریکادرسیاست «دقانت» بیش‌از آنکه امتیازبگیرد امتیاز داده‌است. میتوانید دراین باره صریح‌تر صحبت کنید؟

کارتر ـ برای ماغیر ممکن‌است که بدون همکاری کامل اتحاد شوروی راه حلی برای مسائل‌مهم بین‌المللی پیدا کنیم . مسائل خاورمیانه ـ حمایت از کره‌جنوبی در برابر خطر حمله کره شمالی کاهش تسلیحات و مخصوصا تسلیحات هسته‌ای از مسائلی هستندکه غلبه برآنهالزومانیازمند همکاری شوروی است. بنابر این تاآنجا که برای من ممکن باشد خواهم کوشید که تفاهم میان آمریکا واتحاد شوروی‌را افزایش دهم. بااینحال عقیده‌دارم که هنری کی‌سینجر پیروزیهای ناشی از وجهه شخصی خودرا با پیروزیهایی که با هیاهو در باره پیروزی ما در بکار بردن سیاست تشنج زدایی برپاکرده‌اند برابر نهاده و این دو را بـا یکدیگر اشتباه کرده است.

من فکر میکنم که در پاره‌ای موارد ما بوسیله اتحادشوروی مغبون شده‌ایم. معامله‌غله ۱۹۷۲ ـ و قرارداد هلسینکی از جمله این موارد بوده است.

مغبون شدیم

سئوال ـ اگر شما رئیس‌جمهوری آمریکا بودیدآیا اعلامیه‌کنفرانس هلسینکی را امضاء میکردید ؟

کارتر ـ من عقیده ندارم که حتی اجازه میدادم که مادرآن کنفرانس شرکت کنیم.

بنظر من آمریکا به ازای‌آنچه که در هلسینکی داده هیچ چیز از اتحاد شوروی دریافت نکرده است.

فکر میکنم که شورویها در توافق ولادی وستوک نیز مارا مغبون کرده‌اند.

سئوال ـ حزب کمونیست‌ایتالیا باقدرت روز افزون خود ممکن است بزودی به عضویت یکی‌از دولتهای ائتلافی ایتالیا درآید. کی‌سینجر به‌ایتالیائیان اخطار و حتی آنان‌را تهدید کرده‌است‌که اگر کمونیستها را دردولت‌خود شرکت دهند این تحول باعث عوض شدن پیمان ناتو خواهد شد وحتی آن‌را نابود خواهد کرد. شما در ان باره چگونـه فکر میکنید؟

کارتر ـ من ادعا نمیکنم کـه کارشناس مسائل داخلی ایتالیا هستم ولی‌به‌عقیده‌من‌کوته نظری است که ما در حالیکه آشکارا بابرژنف معامله میکنیم از برقرار کردن تفاهم بارهبران یکی از کشورهای عضو ناتو که‌عده‌ای ازآنان کمونیست‌باشندخودداری ورزیم وحاضر نباشیم که باآنها آشنا شویم. من اعتقاد دارم که لازم است قویا از دمکراسی و نیروهای آن در ایتالیا پشتیبانی کنیم. با اینحال نباید تمام درها را بروی رهبران حزب‌کمونیست ایتالیا ببندیم وتمام ابواب دولتی باآنان را مسدود کنیم.

من از این فکر بیزارم کـه ما پیشاپیش دیواری‌به گردایتالیا بکشیم و با این تلقی که سرو کارمان با یک ایتالیای کمونیست است آن را در قرنطینه قـرار دهیم. به عقیده من وقتی که‌ما برای مردم ایتالیا خط ونشان بکشیم که اگر آنها کمونیستهارا وارد دولت کنند از ناتو اخراج خواهند شد و ما چنین و چنان خواهیم کرد این سیاست مالا بسود کمونیستهای ایتالیایی تمام خواهد شد و رای دهندگان ایتالیایی جواب خواهند داد که به آمریکائیان اجازه ندهیمتا به‌ما دستور دهند که باید چگونه رای دهیم.

سئوال ـ بهرحال این نکته‌که کمونیستها عضو دولت یکی‌از ممالك بزرگ عضو ناتو باشند بخودی‌خود مارا باوضع‌تازه‌ای روبرو خواهد کرد. آیا شما خواهید توانست‌با چنین وضعی کنار بیائید؟

کارتر ـ ما خواهیم توانست‌با چنین وضعی پس از بوجود آمدن عینی آن روبرو شویم بهرحال‌اگر کمونیستهای‌ایتالیایی وارد دولت شوند بازهم برای ما بهتر خواهد بود که درایتالیا دولتی داشته باشیم که عده‌ای از اعضای آن را کمونیستها تشکیل دهند ـ تا آنکه باایتالیایی سروکار داشته‌باشیم که به‌یکباره خود را به آغوش شورویها انداخته باشد.

نیوزویك

تنها دیدار باقیمانده هفته هشتم مسابقات فوتبال جام تخت‌جمشید

بازی سردو کسل کننده پاس و تاج مساوی تمام شد

یکشنبه ۱۹ اردیبهشت ، ورزشگاه امجدیه (جام چهارم تخت‌جمشید ـ بازی رفت) .
پاس صفر ـ تاج صفر، داوری خوب جعفر نامدار ، کمک داوران : بهمن بهلولی و اطهری ، تماشاگر حدود ۱۸هزار نفر ، زمین نیمه‌چمن، هوا آفتابی ، بازیکن اخطار گرفته حسن نظری از تاج .

بازیکنان دو تیم :
پاس: رضا قفل‌ساز ـ اسماعیل نوربخش ، محسن هوشنگی، مجیدحلوائی، حسین‌کازرانی‌ـ محمود حقیقیان ، همایون شاهرخی (کاپیتن) ، مهدی مناجاتی ـ مائیس میناسیان ، محمد صادقی ـ حبیب شریفی (ایرج دانائی‌فرد ازدقیقه ۱ ، بعد فرامرز عزتی ازدقیقه۷۶).
مربی : حسن حبیبی .
تاج : منصور رشیدی ـ حسن نظری، مصطفی مسلمی، آندرانیک اسکندریان ، عزت جانملکی (کاپیتن) ـ سعید مراغه‌چیان ، حسن ابراهیمی، عباس‌نوین‌روزگار ـ هادی نراقی، مسعود مژدهی (محرم عاشری از دقیقه ۷۳)، حسن روشن (حسن نگارش ازدقیقه ۸۵). مربی: زدراوکورایکوف (یوگسلاو) .

تاج و پاس طی دیداری کسل‌کننده و خالی از هیجان تنها بازی باقیمانده هفته هشتم مسابقات جام تخت‌جمشید را بدون گل‌مساوی پایان‌رساندند. نتیجه بدست‌آمده شاید که بدلیل تقسیم ۲ امتیاز بازی برای دو حریف راضی‌کننده باشد، ولی برای تماشاگر که به امید دیدن یک نبرد داغ‌بین دو مدعی عنوان و دوبزرگ پایتخت به‌ورزشگاه آمده‌بود، بیش‌ازهمیشه نومیدکننده بود. بشکلی که در دقایق پایان‌انبوه تماشاگران موج اعتراض‌خود را باکف‌زدن‌های غیرمنتظره نشان داد !

محسن هوشنگی (چپ) مدافع خوب پاسیها مانعی بزرگ برسر راه مهاجمان تاج بود. اینجا او در کنار حسن روشن گوش چپ تاج موفق به دفع‌توپ شده‌است.

واقعیت تلخ

متاسفانه حالت سرد و بی‌تفاوتی که بازی تاج وپاس داشت، واقعیت تلخی است که گریبانگیر اکثر مسابقات فوتبال باشگاههای ما در این چند هفته اخیر شده است . تیم‌ها فقط به‌صرف‌حفظ دروازه و تصاحب حداقل یک امتیاز ممکن ناشی ازتساوی به‌میدان می‌آیند. بی‌آنکه بیاد داشته باشند راز بقاء هر فوتبالی، ارائه بازی خوب ، میل برای فوتبال نفوذی و خلق هیجان و گل میباشد . چیزی که این روزها بندرت دیده می شود .

ادامه وضع موجود نه تنها به تیم ملی ما که مسابقات جام ملت‌های اسیا و مسابقات فوتبال بازیهای المپیک رادر پیش دارد لطمه خواهد زد ، بلکه مهمتر موجب دلسردی تماشاگر ازفوتبال خواهدشد. برای تیم‌های حاضر در جام تخت‌جمشید که تماشاگر و درآمدهای‌حاصل‌ازبلیط فروشی سرمایه اصلی حیاتشان می‌باشد، اگر هرچه زودتر راه چاره‌ای برای‌ازبین بردن‌وضع ناهنجار و خالی از هیجان کنونی نیاندیشند ، بی‌تردید در این فصل روزبروز تماشاگران خود راازدست خواهند داد!

پاس که دیدار قبلی خود در شیراز و مقابل برق را ۰ـ۳ فتح کرده بود ، به‌این امید که در برابر تاج هم نمایش دلچسبی ارائه خواهد داد انتظار بازی‌دیروز رامی‌کشید. اماغیبت‌ناگهانی‌مهدی‌دیبو رزاده مدافع چپ این تیم بدلیل مرگ پدر و آسیب‌دیدگی وخروج حبیب شریفی مهاجم چپ و گزین تیم دردقیقه اول‌مسابقه، دلیلی برنزول کیفی کارپاسیها شد درحالیکه تاج هم که به روشن تازه ازبند مصدومیت رهاشده دلبسته بود نه‌فقط در حسرت روزهای خوب این مهاجم ملی خود باقیماند ، از مژدهی و نراقی دو مهاجم دیگر تیم هم سودی نبرد . بحدی که‌در اواسط وقت دوم رایکوف مربی تاج مجبور به تعویض هم روشن و هم مژدهی شد .

فقط یک حادثه

در تمامی دیدار ۹۰دقیقه‌ای پاس و تاج بجز یک شلیک کاشته و خطرناک صادقی و یکی دو ضد حمله تاجیها لحظه جالب دیگری در بازی خلق نشد.

دقیقه ۱۸ با خطای نظری روی دانائی‌فرد که در فاصله ۲۵ متری دروازه تاج روی داد، پاس صاحب یک ضربه ازاد شد. صادقی بامهارت‌و دقت‌عمل جالبی گوشه راست و بالای دروازه تاج را هدف گرفت که رشیدی با واکنشی عالی راه این توپرا بست .

دقایق ۱۹ و ۲۱ نیمه دوم نیز تاج با دو ضدحمله بترتیب روشن و نراقی را با بتوپ درون محوطه پنالتی زمین پاس می‌دیدکه بار اول روشن خود توپش را با بیرون زدن بهدر داد و بار دوم هوشنگی مدافع خوب پاسیها، نراقی را ناکام گذارد .

با تساوی برابر پاس ویک امتیاز حاصل از این دیدار ، تاج‌ازگروه تیم‌های۱۰ امتیازی تعقیب‌کننده پیشاهنگ جداشد و با یازده‌امتیاز به‌تنهایی در رده دوم ایستاد. درحالیکه در هفته نهم باید حساسترین‌دیدار روز را مقابل هما ، پیشتاز مسابقات برگزار کند.

پاس نیز با یک امتیازی‌که دیروز بدست اورد از جای دهم تا رده هشتم بالا رفت. پاس حالا از ۸ بازی صاحب ۸ امتیاز است . ۲ گل زده بیشتر پاسیها این تیم را بالاتر از ذوب‌اهن و آرارات قرار داده است .

چهره‌های برتر مسابقه‌پرش بااسب

جمعه گذشته پنج دوره‌مسابقه پرش با اسب در مانژپاشگاه‌سواری دشت بهشت برگزار گردید ونتایج زیر اعلام شد.

دوره اول .نوجوانان،رده «ث» بایک باراژ ـ نفراول رضاقائم‌مقامی بااسب‌بلاکجک ازباشگاه فرح‌آباد بازمان ۳۷٫۵ ثانیه بدون خطا

نفر دوم کامران فرود بااسب خورشید از باشگاه فرح‌آباد با ۵۵٫۸ ثانیه و ۳ خطا . نفر سوم دوشیزه کالی‌کوهن‌بااسب‌پریدستینه از باشگاه فرح‌باد بازمان ۴۴٫۱ ثانیه و ٤ خطا .

دوره دوم جوانان‌رده «د» بادوباراژ ـ نفر اول محمد سربازی با اسب شبیه ازاصطبل‌شاهنشاهی بازمان ۳۳٫۵ ثانیه بدون خطا ، نفر دوم امیرنشاطی‌بااسب‌بلاکجک از باشگاه فرح‌آباد بازمان ۳۵٫۲ ثانیه بدون خطا . نفر سوم‌دوشیزه جولی ولف بااسب همیشه‌بهار از باشگاه فرح‌آبادبازمان۳۹ثانیه‌با٤ خطا .

دوره سوم : جوانان رده «ث» بایک باراژ ـ نفر اول‌محمدسربازی با اسب شبیه ازاصطبل‌شاهنشاهی بازمان ۱۷٫۵ ثانیه بدون خطا نفر دوم وائیل القانیان با اسب ولکام‌گست از باشگاه‌آدمیرام بازمان ۱۸٫٤ ثانیه بدون خطا . نفر سوم داریوش القانیان‌بااسب‌سیسکوکینگ از باشگاه آدمیرام‌بازمان۱۸٫۵ثانیه بدون خطا .

دوره چهارم : بزرگسالان رده «د» با دوباراژ ـ نفر اول امیر حسین صنیعی بااسب دزیره از باشگاه مرح‌آباد بازمان ۱۷٫٤ ثانیه بدون خطا . نفر دوم فریدون‌القانیان بااسب ایران ارازباشگاه آدمیرام بازمان ۱۸٫۷ ثانیه بدون خطا

نفر سوم دوشیزه شکوفه سمیعی با اسب جمیله از باشگاه مرح‌آباد با زمان ۲۰٫٦ ثانیه بدون خطا

دوره پنجم بزرگسالان‌رده «ث» بایک باراژ ـ نفر اول غلامرضا هداوند با اسب ملکار اصطبل شاهنشاهی بازمان ۱۸٫۵ ثانیه بدون خط . نفر دوم خانم گیلرز با اسب لیدی‌جین ازباشگاه دست بهشت‌بازمان ۲۲ ثانیه بدون خطا . نفر سوم خانم گیلرز با اسب میستری از باشگاه دشت بهشت‌با زمان۲۵٫۲ثانیه و ۳خطا

جوایز برندگان را در چهارمین دوره . آقای عرب شیبانی به آنان هدیه کردند . مسابقات درشرایطی برگزار شد که توفان وباران شدید از قدرت کلی آن کاسته بود.

تنیس جام دنیای ورزش

روز گذشته درادامه مسابقات تنیس جام دنیای ورزش درسه‌گروه آقایان بانوان و جوانان زیر ۱٤ سال مبارزات روز چهارم نیز انجام گرفت که نتایج‌بازیهای‌روز بشرح زیر اعلام شد.

انفرادی آقایان

● کمبیر درمشی جوان ب پرتو اعظم ۱ـ٦ ، ۲ـ٦ برنده درمشی جوان ● خزاعی بامانی قلم‌صفر ـ ۲،٦ـ٦ برنده خزاعی ● اسلام دوست با علی‌وکیلی ۷ـ۹ ، ۲ـ٦ برنده وکیلی ● مجیدخطیبی بابهیناه ۲ـ٦ ، ۲ـ٦ برنده‌خطیبی ● لنج با ددیج . برنده لنج (ددیج‌حاضر نشد) ● یدالله‌صالح با گیولیگت ۲ـ٦ ، ۳ـ٦ برنده صالح ● عیسی خدائی با عباس خلیلتاش صفر ـ ٦ ، صفر ـ٦ برنده خدائی ● حمیددانشور با عزت نعمتی ۲ـ٦ ، ۲ـ٦ برنده نعمتی ● تابتلی باجواد طاهری ۵ـ۷ ، ۳ـ٦ برنده تابتلی ● عباس دهقانی با یدالله صالح ۳ـ٦ ، ۳ـ٦ ، ۳ـ٦ برنده صالح .

انفرادی خانمها

● اسدوسی ـ گواکو ۳ـ٦ ۲ـ٦ برنده خوادو ● بریسیمو بافرح هداوند صفر ـ ٦ ، ۱ـ٦ برنده هداوند ● سوسو نائیی به‌میترا ابرست برنده ابرست (دشمی حاضر نشد) ● فریما سهیل با شارت ۲ـ٦ ۵ـ۷برنده سهیل ● فاطمه معین‌پور ـ میلارد ۱ـ٦ ، ٤ـ٦ برنده میلارد ● مریم اخوی با عائشه‌فرمانفرمائیان.برنده اخوی (فرمانفرمائیان حاضر نشد)

کمتر از ۱٤ سال

● غلامرضا خدائی باعصمت جعفری . برنده جعفری (خدائی حاضر نشد) ● عبدالله شمالی با حمید درویش ٤ـ٦ ، ۸ـ٦ ، ۵ـ۷برنده شمالی ● محمدسیدآوند باپیبر ۱ـ٦ ، ۱ـ٦ برنده پیتر ● حسین خلیلی باناصر چمچمزن ۱ـ٦ ، ۲ـ٦ برنده چمچمزن ● علی‌حسین‌زاده‌بامصطفی ۱ـ٦،۱ـ٦ برنده صالح .

تلگرام
جناب آقای فرحبخشیان استاندار معظم‌لرستان
توجه خص جنابعالی به‌امور عمرانی‌و اجتماعی شهرستان‌بروجرد موجب امیدواری بیشتر قاطبه اهالی حق‌شناس بروجرد گردیدبه مصداق من‌لم یشکرالناس لم تشکراله جا دارد مراتب سپاس‌و امتنان خود را بدینوسیله بحضورتان تقدیم داریم.
محمد رضا حافظی وعده‌کثیری از اهالی بروجرد
آ ـ ۱۲۰٤

برنامه رویدادهای ورزشی جهان در طول یکهفته

برنامه رویدادهای ورزشی جهان درطول یکهفته آتیه قرار می‌باشد:

دوشنبه ۲۰ اردیبهشت
*دوچرخه سواری :مسابقه دور اسپانیا «تا۲٦ اردیبهشت ادامه می‌یابد» .
*موتوسیکلترانی :مسابقه دور فرانسه‌ـ ازکان تاپاریس «تا۲۵ اردیبهشت ادامه می‌یابد ».
* تنیس (بورنموت): مسابقه بین‌المللی بریتانیا «تا۲٦ اردیبهشت » ادامه می‌یابد.

چهارشنبه ۲۲ اردیبهشت
* دوچرخه سواری (کی‌یف): مسابقات بین‌المللی «تا ۲۳ اردیبهشت ادامه می‌یابد.
* فوتبال (گلاسکو): دیدار فینال جام‌قهرمانی باشگاه های اروپا بین بایر مونیخ‌از آلمان‌غربی‌و سنت‌اتین ازفرانسه، دیدار دوستانه تیم های‌ملی بلغارستان ورومانی درصوفیه.

جمعه ۲٤ اردیبهشت
* دوومیدانی (اتن):مسابقات بین‌المللی «تا۲۵اردیبهشت ادامه می‌یابد » .
*بوکس (رم): مسابقه برسر عنوان قهرمانی اروپا در دسته میان سنگین بین آدینولفی ایتالیائی «دارنده عنوان »و کاکولویکس ازآلمان غربی.

شنبه ۲۵ اردیبهشت
* اتومبیلرانی (ایندیاناپولیس): مسابقه مقدماتی‌مسابقه بزرگ وپانصد مایلی ایندیاناپولیس .
* فوتبال (گلاسکو): دیدار تیم های ملی فوتبال‌انگلیس و اسکاتلند درجام بریتانیا.
* بوکس (مریدا ـ مکزیك): مسابقه قهرمانی جهان‌در دسته مگس‌وزن بین میگوئل‌کانتو ازمکزیك «دارنده‌عنوان» و سوسوموناناگاتا از ژاپن.
* فوتبال: دیدار دوستانه بلژیك وفرانسه درگاند.

یکشنبه ۲٦ اردیبهشت
* اتومبیلرانی :مسابقه اتومبیلرانی جایزه بزرگ‌بلژیك.
* موتوسیکلترانی (موگلو ـ ایتالیا): مسابقه جایزه بزرگ ایتالیا.

تیمهای برگزیده هندبال برای المپیك

درآخرین اجلاس فدراسیون بین‌المللی هندبال که در شهر بانگولوکای یوگسلاوی برگزار شد، اسامی ۱۲ تیمی که در مرحله پایانی بازیهای المپیك مونرآل شرکت خواهند کرد، اعلام شد. این۱۲ تیم دردو گروه ٦تیمی تقسیم شدندو تیم‌های آلمان غربی ورومانی بعنوان سرگروه انتخاب‌شدند.

تیمهای گروه‌اول: آلمان غربی ،شوروی، یوگسلاوی، دانمرك، ژاپن‌و کانادا «میزبان بازیها».

تیمهای گروه دوم: رومانی، لهستان ، چکسلواکی ، مجارستان ، آمریکا و تونس.

اخبار کوتاه ورزشی

کانادا از ژیمناستیك بازیهای المپیك حذف شد !

تیم ملی ژیمناستیك مردان کانادا (کشور برگزار کننده بازیهای المپیك) با قرارگفتن در رده‌هشتم مسابقات انتخابی این رشته که در ویس‌بادن المان غربی انجام گرفت، از حضور در مرحله نهائی مسابقات در بازیهای المپیك محروم شد.

در مسابقات ویس‌بادن تیم مردان ایالات متحده با کسب ۵۵۷٫۲۹۵ امتیاز در رده اول ایستاد و تیم‌های سوییس، فرانسه، بلغارستان، چکسلواکی ولهستان دوم تا ششم شدند. این شش تیم در مرحله نهائی مسابقات بازیهای المپیك حاضر خواهند بود.

رکورد تازه پرش ارتفاع بانوان جهان

رزماری ویتشاس اکرمن ، قهرمان پرش ارتفاع بانوان المان شرقی روز گذشته در درسدن ، رکورد جهانی این ماده را که متعلق به خودش بود یکسانتیمتر ترقی داد . اکرمن موفق شد از مانع ۱٫۹٦ متر عبور کند. رکورد قبلی را وی در۸سپتامبر سال ۱۹۷٤ بدست آورده بود .

گروه‌بندی مسابقات بسکتبال بازیهای المپیك

فدراسیون بین‌المللی بسکتبال گروه‌بندی مسابقات بسکتبال بازیهای المپیك مونرال را در گروه مردان‌اعلام داشت تیم‌های حاضر به ۲ گروه تقسیم شده‌اند :

گروه الف : شوروی (مدافع عنوان) ـ کوبا ـ ژاپن ـ استرالیا ـ کانادا و یک تیم منتخب از مسابقات مقدماتی در هامیلتون

گروه ب : ایالات متحده ـ ایتالیا ـ پورتوریکو ـ مصرـ ودوتیم منتخب‌ازمسابقات مقدماتی در هامیلتون.

MEEL
MIDDLE EAST EXPRESS LINES

قابل توجه واردکنندگان و صادرکنندگان وصاحبان صنایع
خط سریع‌السیر خاورمیانه (میدل‌ایست‌اکسپرس‌لاینز)

باکمال خوشوقتی باستحضار می رساند کشتیرانی گلف شیپینك لاینز اجنسی اقدام بافتتاح خط مرتب وسریع السیر قابل اعتمادی بین بنادر خلیج فارس وزلاندنو واسترالیا نموده استو دیگری‌از یکی‌ازبنادر مهم‌ایران‌بکراچی‌ـ بمبئی که بدون‌توقف ومستقیم‌رهسپار بنادر استرالیا و نیوزیلند خواهد شد . ما از دوستان وارد کننده و صادرکننده تقاضا داریم که حمایت خود را بارزرو جا توسط این نمایندگی اعلام و این نمایندگی‌هم‌جهت‌پاسخ‌بهمکاری‌دوستان حاضر است باکرایه کمتر از سایر خطوط مبادرت بحمل کالاهای وارداتی و صادراتی بنماید تا تحت این همکاریها بتوانیم سرویس منظم و مرتب سریع السیر و بموقع داشته باشیم .

اولین کشتی از خط (اندورنس اکسپرس) قرار است ۲ر۲ر۳۵ به‌بندر شاهپور برسد و ما از گیرندگان کالا خواهشمندیم برای کسب تازه‌ترین اطلاعات بدفتر مرکزی این شرکت در خرمشهر مراجعه فرمایند .

دومین کشتی العابدین قرار است از بنادر نیوزلند ۲۰ر۲ر۳۵ برای بارگیری‌به بنادراسترالیا حرکت‌وورود تقریبی آن‌به‌بنادر خلیج فارس۲ر٤ر۳۵ خواهدبود .

همانطور که مستحضرید حمل‌کالا ازایران به استرالیا و بالعکس بطور زیادی‌روبه‌افزایش است‌بنابراین‌شرکت کشتیرانی کهما افتخار نمایندگی آن را داریم‌بطورجدی درنظرداردباحمایت‌شما کشتی های زیادی در این خط سیربکار گمارند و انتظار دارد جهت پیشرفت‌و خدمت‌گزاری از حمایت‌سازمان بنادر و کشتیرانی ایران هم برخوردار شود .

یونایتد کمرشیال کمپانی ـ محدود

خرمشهر ـ ساختمان آرهاشم‌ـ خیابان فردوسی
تلفن ۲۵٦۱ ـ۲۵٦۰
تلگرافی . یونایتد
تلکس : ٦۵٤۰۳۵ ـ خرمشهر
شعبه تهران .
بازار ـ ساختمان‌بانک‌سپه‌طبقه۱۸اطاق۷۳
تلفن : ۵۳٦۳۸۰

آگهی انتشار تمبر یادگاری

وزارت پست و تلگراف وتلفن به اطلاع عموم‌میرساندبمناسبت‌روزجهانی ارتباطات یک سری تمبر یادگاری دریک قطعه بارزش ۱٤ ریال که در شرکت سهامی چاپخانه دولتی ایران به چاپ رسیده‌است‌ودربیست‌وهفتم‌اردیبهشت ماه ۲۵۳۵ بانتشار گذارده خواهدشد:

۱ـ علاقمندان بجمع‌آوری تمبر یادگاری می توانند این تمبر را ازاولین ساعات اداری روز مذکور از کلیه باجه های مناطق پستی تا ۳۰سری‌خریداری نمایند . کسانی که بیش از این تعداد نیازمند باشند بایستی تقاضای کتبی و بهای تمبر موردنیاز خود را تا روز قبل از انتشار بمدیریت کل پست تهران‌و حومه تسلیم دارند ، بدرخواست متقاضیان پس از موعد مقرر ترتیب اثر داده نخواهد شد .

۲ـاین تمبراز تاریخ‌انتشاربمدت شش ماه درباجه های عمومی پست در سراسر کشور در دسترس عموم و علاقمندان قرار خواهد گرفت مدت اعتبار پستی آن نامحدود است تهیه تمبر بامهر روز انتشار منحصرا در ادارات پست تهران و مراکز استانها مقدور است و این مهرها پس از پایان روز انتشار معلوم میگردد .

م الف ۳۵۷٤

وانت ایژ

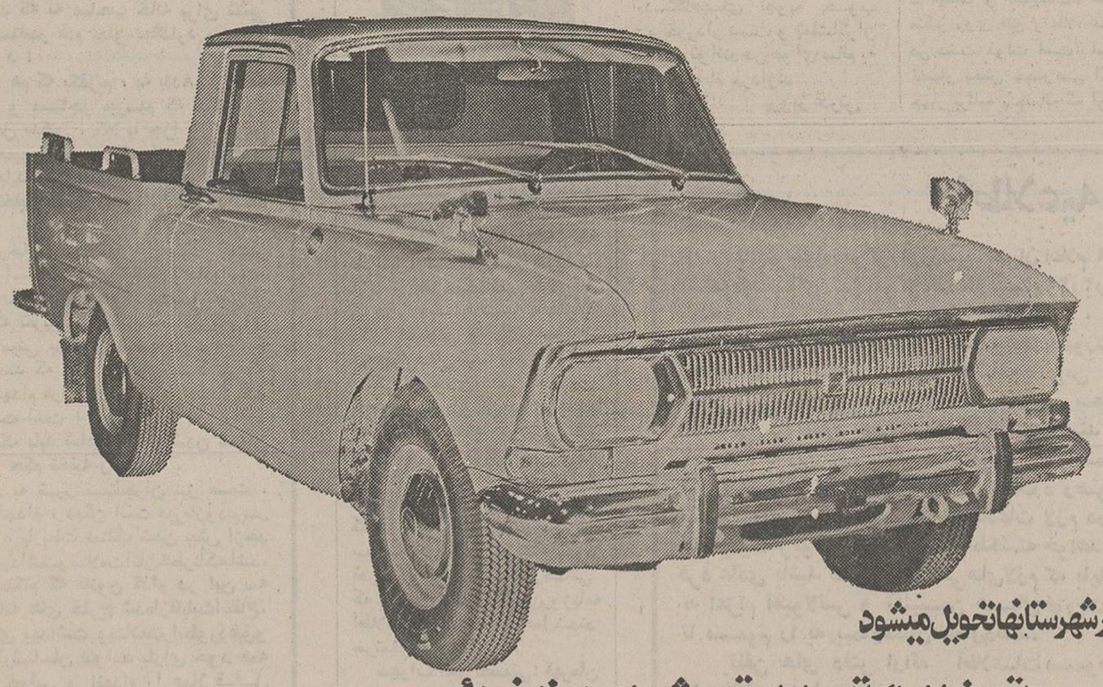

قدرت وانت ایژ بیشتر است
استحکام و ایمنی وانت ایژ زیادتر است
مصرف بنزین وانت ایژ کمتر است
لوازم یدکی وانت ایژ فراوان وارزان است
قیمت وانت ایژ غیرقابل رقابت است
تحویل وانت ایژ فوری است
وانت ایژ در۲۴ نمایندگی اتومبیلهای روسی درشهرستانها تحویل میشود
مشخصات ایژ وانت را درنمایشگاه اتومبیلهای روسی واقع درخیابان اکباتان ویاجاده قدیم شمیران ملاحظه فرمائید

شرکت سهامی ایران وشرق

30/Commercial.Iran.sh.

این است معنی گارانتی اتومبیل!

آصف نیا آریائی

لابد قضیه «آش کشک خاله»را شنیده‌اید که خورده شودیا خورده نشود، بحساب‌آدم گذاشته می‌شود ! این ضرب‌المثل قدیمی ، جنبه های اجبار و ناچاری انسان را در برابر موضوع یاکاری که‌با آن مواجه است بخوبی نشان می‌دهد .

حالا نوعی از اتومبیل «داخلی» هم تقریبا شده‌است آش کشک خاله «!» یکی از دوستانی که بعد از چهار ماه و بیست روزباهزار و یک دردسر و مشکل موفق به‌گرفتن یک اتومبیل ازکمپانی شده بود ، ضمن اینکه دردسر های اتومبیل‌دار شدن را باآب‌و تاب‌تعریف میکرد می‌گفت :چهار ماه‌و بیست روزقبل ، مبلغ تعیین شده را بحساب کمپانی ریختم و حواله خرید دردست، منتظر ماندم‌تا روز«موعود» فرا رسید و برای گرفتن اتومبیل به کمپانی مراجعه کردم.

تصور میکردم‌قضیه خیلی ساده است و فورامیتوانم اتومبیلی را با رنگ دلخواه خودم از کمپانی خارج کنم و از دردسر «به انتظار تاکسی ماندن» در کنار خیابان وتوی صف اتوبوس ماندن و خیلی از مشکلات دیگر رهائی‌یابم، اماتجربه بمن ثابت‌کرد که این‌تصور، پوچ‌است .روز اول مراجعه به‌کمپانی ،از انبوه مراجعان و هجوم آنها به‌سوی درهای شیشه‌ای کمپانی درراس ساعت ۸ که بگذریم، اعلام کردند امروز فقط دورنگ اتومبیل می‌دهیم ، هرکس‌می‌خواهد بیاید بگیرد و هرکس نمی‌خواهد باید آنقدر انتظار انتظار بکشد تا رنگ دلخواه اتومبیل او عرضه شود !

من‌که وقت و فرصت و حوصله رفتن و آمدن و علافی کشیدن را نداشتم واز طرفی، فقط بخاطر داشتن وسیله‌ای برای رفت‌و آمد اینهمه رنج را تحمل کرده‌بودم، همانروز باپرداخت مابه‌التفاوت قیمت اتومبیل ، مالیات ها و عوارض رنگ وارنگ و انعام هاوسایر قضایا،حواله اتومبیل را گرفتم و صبح فردا به کمپانی مراجعه کردم تا اتومبیل را تحویل بگیرم .

این دوست اضافه کرد: چون بامکانیزم اتومبیل آشنائی چندانی نداشتم یکی از دوستان وارد به‌اتومبیل راهمراه خود بردم . شنیده‌بودم که هنگام تحویل گرفتن باید چشم و گوش بازکنم و غفلت نورزم که موجب‌پشیمانی است، زیرا امکان دارد ازآینه و قالپاق گرفته تافندک و چراغهای پس‌و پیش اتومبیل روی آن نباشد و باید آنجا ایستادگی کرد و کمبود وسایل را از کمپانی‌تحویل گرفت.

دردسر ندهم ، دوست ما پس‌از بررسی اوضاع‌درونی وبرونی اتومبیلی که‌از انبار کارخانه خارج شده بودوقرار بود تحویل بگیرم ، کاپوت اتومبیل را بالا زد و به‌موتور ماشین نگاهی انداخت‌و با تعجب گفت : رفیق،این‌اتومبیل یک ایراد اساسی دارد ! کلگیر سمت راست ،برخلاف سمت چپ به‌بدنه اتومبیل «خال جوش» نخورده است و اگر اتومبیل را ازاینجا خارج کنی چند هزارتومان افت دارد! برای اینکه بعداز چند سال اگر بخواهی بفروشی متخصص که‌نگاه کند،می‌گوید این اتومبیل تصادفی است. زیرا اینکه کلگیر سمت راست عوض شده و دلیل آنهم‌معلوم است ، یکطرف خالجوش دارد و یک طرف ندارد !

بعداز نیم ساعت دوندگی ، مسئول مربوط را پیدا کردیم و طرف ، درنهایت خونسردی نگاهی کرد و گفت: اولا این عیب چندانی نیست و ثانیا همین است که هست، اگر نمی‌خواهید حواله‌تان را پس بگیرید و یکی دوهفته بعد مراجعه کنید. از طرفی موقع سرویس ۸۰۰ کیلو متر، این عیب ها را برطرف می‌کنند! من که وقت وحوصله نداشتم بدون اینکه دهبرآورم‌در حالیکه از فرط عصبانیت بخود میلرزیدم ، اتومبیل را تحویل گرفتم و رفتم. حدود چهل هزار تومان پول‌داده بودم و بعداز حدود پنج ماه معطلی و درنوبت ماندن ، اتومبیلی بمن تحویل داده شده بود که به‌اجبار می‌بایست بگیرم و چاره‌ای نداشتم !

باین وجود ، به سرویس ۸۰۰ کیلومتر امید بسته بودمو به «گارانتی» اتومبیل که بمنزله تضمین کارخانه است دلخوش بودم چند روز بعد، نوبت سرویس هشتصد کیلو متر هم رسید و من که‌از وضع تعمیرگاه های باصطلاح مجاز وآدمهای این تعمیرگاه ها بی‌خبر بودم ، بعدازاینکه ماشین را از تعمیرگاه تحویل گرفتم، فهمیدم که «گارانتی» فقط یک دست‌آویز است واصولا این کلمه مفهوم خودرا برای کارخانه های داخلی و صاحبان تعمیرگاه های ما از دست داده است !

در تعمیرگاه بعداز یکروز معطلی متوجه شدم که هشتاد درصد از عیب های اتومبیل را برطرف نکرده‌اند و فقط از نظر حفظ ظاهر و شاید مصلحت،چند فرم‌مخصوص را پرکردند و صدالبته که‌من نتوانستم آنها را قانع‌کنم که روی اتومبیلم کار نشده است و آنها حتی از من‌امضاء گرفتند تا بتوانند پول «سرویس» را تمام و کمال ازکارخانه دریافت دارند .

جالب اینکه بمن گفته شد : درنوبت های بعدی‌سایر عیب ها برطرف خواهد شد! ازجمله بالانس چرخها ،زیرا در تعمیرگاه مجازکذائی ، دستگاه «بالانس» چرخها هم‌نبود واینرا وقتی بمن گفتند که کار از کار گذشته بود،آنها حتی چراغ راهنمای اتومبیل راکه از روز اول کارنمی‌کرد ،درست نکرده‌بودند. بیاد روز اول افتادم هنگام‌تحویل گرفتن اتومبیل کتابچه‌ای با جلد قرمز داده بودند که در سرتاسر آن کارخانه معظم «مونتاژ اتومبیل» تبلیغ وتوصیه کرده بود : «گارانتی» و سرویس های منظم اتومبیل را فراموش نکنید ! تعمیرگاه های مجاز در تمام نقاط بابهترین متخصصین و کارشناسان آماده هستند که اتومبیل شمارا از هر نظر سرویس کنند.» وقتی این جمله های پرآب و تاب کتابچه راهنمارا از یکسو وطرز تعمیر و «گارانتی» اتومبیل خودم در تعمیرگاه های مجاز ازطرف دیگر بیاد می‌آورم ، بخودم می‌گویم : «گارانتی» اتومبیل از نظر تعمیرگاه های ما یعنی کشک ! آیا دستگاهی هست‌که‌باین مسئله توجه‌کند؟

هادی‌خرسندی

آگهی تبریک

جناب آقای دکتر نصر اصفهانی

استاندار محترم استان فارس

انتصاب‌شایسته‌جنابعالی را به ریاست انجمن حمایت حیوانات فارس

تبریک گفته ،امیدوار است‌با حمایت بیدریغی که ازسگ ها و گربه‌های استان خواهید فرمود ، بیش از پیش مشکلات اهالی‌استان‌برطرف‌گردد.

تهران ـ نرسیده به توپخانه ـ اصغرآقا

چهل سال قبل در همین روز

جشن آموزشگاه پرستاری در کانون بانوان

اولین دسته دختران پرستار ایرانی‌که‌به‌پوشیدن کلاه‌مخصوص پرستاری مفتخرگردیده‌اند : اقدس خانم معصوم ، بتول خانم‌مدنپور،مریم خانم پزشک ، اختر خانم میرفخرائی ، بتول خانم مستعد ، بتول خانم حیات ، بدری خانم‌مستعد باتفاق خانم رز و خانم پیس آموزگاران آموزشگاه .

دیشب آئین سوگندپرستاری در کانون بانوان بعمل آمد. علاوه بروزیر معارف وروساء و اعضاء وزارت معارف و دبیران و آموزگاران عده‌ای‌از رجال و محترمین و نمایندگان مجلس در جشن مزبور شرکت داشتند . ساعت هفت و نیم پرده از روی صحنه کنار رفت و دوشیزگان آموزشگاه پرستاری سرود دانائی و توانائی را با آهنگ ارکستر خواندند . سپس آقای دکتر جواد آشتیانی معاون دانشکده طب نطقی ایراد کرد . بعد آقای دکتر جهانشاه صالح‌ضمن نطقی‌درموضوع تاریخ‌پرستاری اظهار نمود : « امروزه دست دکتر ، گوش‌دکتر، چشم‌دکتر پرستار خوب و تحصیلکرده است و بدون پرستار مجرب مثل اینست که جراح وپزشک فاقد مفیدترین اعضاء بدن خود باشند » . بعد از نطق خانم اقدس معصوم شاگرد اول آموزشگاه پرستاری ارکستر مترنم و آئین سوگند پرستاری معمول گردید و خانم فه‌لتن آمریکائی مدیره آموزشگاه کلاههای مخصوص را برسر پرستاران گذاردند .

بارندگی ها تمام شهرها و رودخانه های ییلاقی و اطراف تهران پراز سیلاب شده و جویبار های شمال طهران‌غالبا گل‌آلود و مخلوط با آب سیل میباشد . هوای طهران نیز که قبل از این بارندگی‌ها دراثر خشکی زیاد رو به گرمامیرفت معتدل شده و هوای ملایم بهار را پیدا کرده است.

تصادم مینماید و در نتیجه نیمی از بدن او سوخته و سیاه میشود و بعد از چند دقیقه فوت مینماید . امیر که از وحشت بیهوش شده بود پس از نیم ساعت بهوش آمده و فعلا سلامت میباشد .

تشویق زارعین

سوسن‌گرد ـ نیمسارسرتیپ معینی فرماندهی لشکر جهت سرکشی به سوسن‌گرد وارد وبا بیانات‌ونصایح فلاحین را به فلاحت و کشت‌پنبه وفواید آن ترغیب و درضمن‌دستورها بنای یک حمام که در این منطقه وجود ندارد و یکباب مدرسه و مریضخانه صادر نمودند .

اطلاع

آقای مهندس حسیبی که برای مطالعه در قسمت آبیاری بفرانسه وشمال آفریقا اعزام شده بود مراجعت نموده‌اند ـ حسیبی

آگهی

اشخاصی که از اجحاف‌کسبه و تخلف فروشندگان خواربار « اجناس ارزاقی » و گران فروشی کسبه شکایت دارند مستقیما به اداره خواربار و پیشه‌وران‌مراجعه‌بدون‌هیچگونه تامل و معطلی رسیدگی و مرتکب جدا تعقیب خواهد شد . شهرداری تهران

«نقل از اطلاعات ۲۰ اردیبهشت ۱۳۱۶»

تصادف با برق

آقای سید عبدالله فیروزآبادی فرزند آقای فیروزآبادی‌نماینده سابق مجلس که در قسمت‌برق کارخانه سیمان مشغول انجام وظیفه میباشد بعد از ظهر دیروز در اثر تصادف با برق کارخانه از مقداری ارتفاع‌پرت میشود ولی بمناسبت تصادف با یکی از مهندسین کارخانه از شدت‌سقوط جلوگیری‌شدمصدمه مختصروارد وفورا به‌بیمارستان فیروزآبادی در زاویه مقدسه تحت معالجه قرار میگیرد.

ورود

آقای شمس‌الدین واعظ پورداد که دو ماه قبل به آذربایجان مسافرت نموده‌بودند بطهران مراجعت کردند .

برق‌زدگی

ساوه ـ امیر نام که با خواهرش میرسعیده در خانه خود واقع در قشلاق هفت کیلومتری جنوب غربی ساوه نشسته بودند برق داخل‌خانه آنها شده و با خواهر امیر

تغییر هوای طهران

تقریبا تمام روز های هفته گذشته در طهران و اطراف بارندگی های شدید و نافعی شده است . بارندگی های مزبور یکی دو روز مخلوط با تگرگ بود و گاهی فوق‌العاده شدت مییافت . در اثر این

توضیح رئیس کل فرهنگ‌وهنر

سردبیر محترم روزنامه اطلاعات

درشماره ۱۴۹۹۰ روزنامه صفحه هشتم ستون نامه های کوتاه بامضاء آقای اصغر اسماعیلی و ده نفر دیگر شرحی مرقوم رفته‌بود تحت عنوان کتابخانه تعمیرگاه شده است

اینک لازم میداند در این باره توضیحی باستحضار برساند

کتابخانه عمومی و اداره کل فرهنگ و هنر در یک محوطه قراردارند ، اداره فرهنگ و هنر دارای چندواحد سیار سینمائی است که هرگاه واحد ها فعالیت نمایش فیلم در روستاها نداشته باشند ماشین ها در حیاط اداره پارک میگردد ، ممکن است وجود این چند واحد موجب شده باشد که ناراحتی برای مطالعه کنندگان فراهم نموده‌باشد . این تذکر جوانان عزیز و علاقمند باعث‌شد که دستور داده شود بعداز این ماشین‌ها در قسمت دیگر حیاط اداره که‌با سالن مطالعه فاصله بیشتری دارند پارک شود .

درخاتمه لازم میداند از توجه خاص جوانان بامور کتابخانه و عنایت خاص آن سردبیر محترم‌که‌مجال داده‌اند تانظر این جوانان درروزنامه منعکس شود وما ، متوجه این موضوع بشویم فوق‌العاده سپاسگذارم .

یزدانی :

رئیس اداره‌کل فرهنگ‌و هنراستان بوشهر

الو، اطلاعات؟

مشکلات خود را با «اطلاعات» در میان بگذارید :

تلفن : ۳۲۸۲۷۷ هرروز باستثنای (پنجشنبه ها) ازساعت‌شش‌تا هشت‌ونیم بعداز ظهر

★ الو ، من علیرضا جعفری هستم و از شهرداری تهران صحبت می‌کنم : چرا تلویزیون می‌ایران در پخش سریال ها و آهنگ های اصیل ایرانی کوتاهی‌می‌کند ، درحالیکه این برنامه ها موردتوجه اکثر شهرستانیها است.

★ الو من‌مهنازتهرانی‌هستم: تابحال تنها بخاطر آب و برق و تلفن بود که معابر عمومی را حفاری میکردند ، اما اخیرا لوله کشی گاز هم به آنها اضافه شده و هر روز ماموران این شرکت ، سینه پیاده روها را می شکافند تا لوله های گاز کار بگذارند ، شرکت مذکور چرا بعد از اتمام عملیات فنی اقدام به‌ترمیم و پرساختن چاله‌چوله نمی‌کند ؟

★ الو ،من خانم صالحی هستم : از کوچه خوانساری واقع‌در خیابان آیزنهاور کامیونهای بزرگ عبور میکنند و موجب خرابی ساختمانهای‌درون کوچه می‌شوند ، امیدواریم اداره راهنمائی ، مانع حرکت کامیونها از این کوچه بشود .

★ الو ، من هما حاج‌مرادی هستم : کارخانه سازنده پودر ظرفشوئی‌تاید مرتبا اعلام می‌کند که به ستاره های داخل قوطی تاید جایزه تعلق می‌گیرد و از مشتریها می خواست ستاره ها را جمع‌آوری کنند تا با تحویل آنها جایزه خود را دریافت دارند . اما تا این لحظه از جایزه خبری نشده ، آیا ، اعلام اینگونه‌آگهی های کذب ، جرم‌محسوب نمی‌شود ؟

★ الو ، من کاظم تهرانی هستم : دانشکده علوم سیاسی و امور حزبی در دیماه گذشته از دانشجویان امتحان حقوق بین‌المللی بعمل آورد و قرار بود دمروز بعد نتیجه رااعلام کند، اما تادهم اردیبهشت مامسال جاری اعلام‌نتیجه بتعویق افتاد ، علت این همه تاخیر برای چه‌بود؟

★ الو ، من‌ملوک نخعی‌هستم: دانش آموزانی که در مدرسه به‌آنان شیر پاکتی داده میشود ، از نوشیدن آن خودداری میکنند وبعد از اینکه از مدرسه تعطیل شدند به پاکت های شیر فشار می‌آورند و شیر را بدر و دیوار منازل می‌پاشند !

★ الو، من علی خاک پاش هستم و از شهرری صحبت میکنم : بعد از مدتی دردسر و مقداری قرض ، خانه‌ای در خیابان شاهرخ خریداری کردم ولی هنوز به منزل من پلاک نصب نکرده‌اند . چرا ؟

تهویه در سینما

سینما شهر فرنگ با وجودیکه در ردیف سینما های ممتاز قرار دارد، اما سالن این سینما از دستگاههای تهویه خوب برخوردار نیست و تماشاگران نمی توانند در هوای سالم به تماشای فیلم بپردازند .

پرویز قدرتی

بحث و انتقاد

قانون باید خانه‌های درمعرض انهدام را تعریف کند

جعفر مینوی ـ وکیل دادگستری

جعفر مینوی

قانون روابط مالک و مستاجر مصوب ۱۳۳۹ و قانون مدنی ایران (درباب اجاره) ، در باره ابطال اجارمئی که عین مستاجره از قابلیت انتفاع خارج شده باشد ، احکام‌صریحی‌دارند. در بند یک از ماده ۷ قانون روابط مالک و مستاجر آمده است .

« در مواردی که عین مستاجره قابل استفاده به آن منظوری که اجاره شده نباشد ، مستاجر میتواند برحسب مورد ، صدور حکم به بطلان یا فسخ اجاره را از دادگاه تقاضا کند .»

در ماده ٤٨١ قانون مدنی نیز آمده است : هرگاه عین مستاجره ، بوسیله عیب از قابلیت‌انتفاع‌خارج شده و نتوان رفع عیب نمود ، اجاره باطل میشود .

این دو مورد ، مربوط به زمانی است که مستاجر، به استناد عیب و غیر قابل استفاده بودن عین مستاجره، میتواند از دادگاه ، ابطال یا فسخ اجاره را درخواست کند .

متاسفانه‌باوجود صراحت قانون ، این مواردر عمل به اجرا در نمی‌آید ،زیرا اثبات اینکه طبق تعارف قوانین مدنی و مالک و مستاجر ، مورد اجاره غیر قابل استفاده است یا از قابلیت انتفاع خارج شده‌بسیارمشکل وحتی محال است . در این موارد ، مستاجر حداقل کاری را که میتواند انجام دهد ، وادار کردن مالک به تعمیر مورد اجاره است که در آن‌صورت ، اگر مالک از تعمیر مورد اجاره استنکاف کند ، دادگاه به مستاجر حتی اجازه میدهد که راسا (تامیزان شش ماه اجاره‌بها) به تعمیربنا اقدام کند .

اجازه دادن به مستاجر برای تعمیربنا (تا میزان‌شش ماه‌اجاره‌بها) ، اگر تا چند سال قبل عملی منطقی برای جلوگیری از خراب شدن بنا بود ، امروزه چنین نیست، زیرا بعلت بالا رفتن دستمزد کارگران و نرخ مصالح ساختمانی (تا حد سرسام‌آور) ، مستاجر ، با شش ماه اجاره‌بها ، نمیتواند به تعمیر بنا بپردازد ، بخصوص اینکه اصولا مستاجران خانه های قدیمی که نیاز به تعمیرات اساسی دارد ، چون سالها پیش آن خانه را اجاره کرده‌اند ، اجاره‌بهای کمی میپردازند .

نتیجه این میشود که نه صاحب خانه برای تعمیر بنا اقدام‌میکند و نه مستاجر قدم جلو میگذارد وبمرور خانه بکلی خراب میشود !

از این دو مورد هم که بگذریم ، به بند۸ از ماده ۸قانون روابط مالک و مستاجر میرسیم که میگوید : هرگاه مورد اجاره محل سکنی ، کلا یا جزا در معرض خرابی بوده و قابل تعمیر نباشد و یا برای بهداشت و سلامت مضر بوده و باید خراب شود ، موجر میتواند بطلان و یا فسخ یا تخلیه مورد اجاره را از دادگاه درخواست کند .

در این ماده ، برخلاف دو ماده قبل ، قانون‌گذار به « موجر» حق درخواست بطلان یا تخلیه‌را داده‌است، اما موجرهم‌نمیتواندبه حق قانونی‌خوددست‌یابد ،زیرادر عمل مشاهده میشود که تقریبا کلیه کارشناسانی که‌برای اثبات ادعای مالک (مبنی بر قابل تعمیر نبودن بنا) تعیین میشوند ، معتقدند که کلیه بنا های مسکونی که در معرض خرابی و انهدام قرار گرفته یا خواهد گرفت، عملا قابل تعمیر و مرمت است !

باین ترتیب ، مالک باید شاهد خراب شدن مستقل خودباشد اما نمیتواند حکم تخلیه را بگیرد .

ادامه این وضع به ضرر مستاجران نیز هست ، زیرا خانه در معرض انهدام ، ممکن است دیریازودبرسر مستاجرانش فروبریزد ، یا بعلت نمناک شدن بیش ازحد و عوارض‌دیگر،برای بهداشت‌و سلامت‌آنان‌خطرناک‌باشد. بهمین جهت پیشنهاد میکنم که قانون گذار در این سه ماده‌ای که ذکر شد خانه های خارج شده‌ازقابلیت‌انتفاع، غیر قابل‌تعمیرو مضربرای بهداشت وسلامت‌رابطور دقیق‌و موجز تعریف کند تا کارشناسان نتوانند بارای خود همه خانه های در معرض خرابی و انهدام را عملا قابل تعمیر و مرمت قلمداد کنند که در این صورت هم به موجر اجحاف میشود و هم مستاجر ، ضرر می‌بیند .

نامه‌های کوتاه

سپاسگزاری قهرمان کشتی

من سهراب امیر حسینی قهرمان کشتی ناشنوایان وعضو تیم ملی هستم که در تاریخ ۱۲ر۸ر٥٤ بواسطه سقوط جرثقیل، دست راستم قطع‌شده بود و خوشبختانه بخاطر پی گیری و زحمات سه‌ماهه آقایان دکتر اصلانی و دکتر جعفری در بیمارستان سینا بطرز معجزه آسائی بهبودی نسبی حاصل کردم که جریان آن در روزنامه اطلاعات و مجله دنیای ورزش چاپ شد.حالا می‌خواهم باارسال این نامه کوتاه، از موسسه اطلاعات و مجله دنیای ورزش که از وضع جسمانی من در بیمارستان مطالبی نوشته بود قدردانی کنم و در مقابل‌زحماتی که خبرنگاران و عکاسان‌روزنامه اطلاعات دراین‌مدت متحمل‌شدند سرتعظیم فرود آورم .

سهراب امیر حسینی: قهرمان کشتی ناشنوایان ایران

مبارزه باگرانی،مثل سابق

به عقیده من باید به کمیته ملی حمایت از مصرف کننده اختیارات بیشتری تفویض شود تا مبارزه باگرانفروشی باشدت سابق همچنان ادامه پیدا کند

مژگان الف

هند در روزهای ....

بقیه از صفحه ٦

دلار تخمین زده میشود.

معدن وصنعت هند بسیار غنی است. هند صاحب ۲۲ میلیارد تن ذخیره آهن است، که‌هم‌اکنون قسمتی از این‌مورد بهره‌برداری است و با ایران قراردادی امضاء کرد که‌معدن آهن «تورردرماک» را توسعه دهد. هند در معادن ذغال‌سنگ و سنگ طلق «میکا» سنگ ساختمانی و نظیر آن نیز غنی است، اما نفت وگاز آن بسیار کم است. صنعت در هند تاریخ یکصد ساله دارد و آغاز آن یک کارخانه پنبه پاک‌کنی در بمبئی بود اما امروز، مبدل به صنایع سنتین‌منزع‌شده است که بابهترین نوع ان در نقاط دیگر جهان رقابت میکنند.

صنعت بعد از استقلال رشد سریع‌تری پیدا کرد علت آنهم دخالت دولت بوده است. دولت باسرمایه‌گذاری عظیم خود تاسال ۱۹۷۱ قریب ۹۷ موسسه با بودجه‌ای معادل۴۷ میلیارد روپیه را بوجود آورد. سیاست صنعتی هندمتوجه توسعه صنعت و جلوگیری از انحصارآن‌در بخش‌خصوصی واشخاص وافراد می‌باشد. بهمین جهت وقتی به‌نرخ‌مالیات این کشور توجه کنیم می‌بینیم نرخ مالیات از ٥ر٥ درصد برای درآمد ۱۰ هزار روپیه در سال شروع، وتا ۳۸ر۹۳ درصد برای درآمد بیشتر از یک میلیون روپیه در سال، بطور تصاعدی بالا میرود. یعنی از ۱۰ هزار روپیه درسال ۵۵۰ روپیه مالیات گرفته میشود، اما از درآمد یک میلیون روپیه به‌بالا ۸۰۰ر۹۳۳ روپیه آن بصورت مالیات‌بصندوق دولت میرود.

در مورد صنایع باید گفت صنایع سنگین از قبیل فولاد ـ مهمات و تسلیحات ـ کشتی و هواپیما ـ کارخانه اتمی ـ منگنز روی قلع و طلا، ماشین‌آلات سنگین، آلومینیوم همه در دست دولت است. اما صنایع سبکتر و کوچکتر در اختیار بخش خصوصی است. همه‌ی موفقیت‌های فوق در چهار برنامه پنجساله که اولین آن از سال ۵۲ـ۱۹۵۱شروع شد، تابرنامه چهارم که در سال ۱۹۷٤ پایان یافت بدست آمده است.

برنامه پنجم که کمتر از دو سال از آن میگذرد بمبلغ ۵۱۲ میلیارد روپیه: از بین بردن فقر، و اموزش مجانی اطفال تا ١٤ سالگی تغذیه کامل اطفال کنترل جمعیت کمک به بهداشت مجانی، مسکن برای کارگران کم درآمد، آب‌و برق وجاده برای‌روستاها،واز بین بردن محلات کثیف درشهر های بزرگ است . سرمایه‌گذاری دراین برنامه بین بخش دولتی‌و بخش خصوصی به‌نسبت ۷و۳ تقسیم شده‌است . این امر نشان‌میدهد که دولت تاچه‌اندازه در مسائل اقتصادی‌دخالت دارد وتاچه حد بارسنگین صنایع رابردوش میکشد.

ایران و هند

بازرگانی‌خارجی هندتاسالهای نزدیک منحصر به‌کالاهای سنتی از قبیل کنف‌وچای‌و پنبه‌وچرم‌و ادویه‌جات بود که‌بیشتر آن‌با انگلستان وکشور مشترک‌المنافع بخاطر تعرفه ترجیحی صادر میشد.

ایران نیز دراین زمینه روابط دیرینه دارد چای وادویه وکنف هند درایران شناخته شده‌است امابعدازآنکه صنایع سنگین پیاده شدو صنعت درهندرشد کردفرآورده های آن، باوجودی که درداخل هم مصرف فراوان داشت ـبسرعت‌سرازیر خارج گردید. ایران درسالهای اخیر خریدار قسمتی ازآن بوده‌است. این روابط اخیرا باسرمایه‌گذاری مشترک ومبادله کارشناسان توسعه یافت مشارکت ایران درپالایشگاه‌مدرس وتحویل سالی ۲ر٥ میلیون‌تن نفت خام‌به‌این‌پالایشگاه اولین مشارکت دوکشور محسوب میشود. جنگ‌پاکستان و هند موجب‌شد که‌مدتی درروابط دوکشور سردی‌بوجودآید. هند در آنموقع درباره نقش‌ایران دراین جنگ دچار سوء تفاهم بود. اما مدت آن‌طولانی نشد. باتوقف‌کوتاه شاهنشاه آریامهر در جریان سفرمالزی وتایلند ومذاکرات بابانوگاندی سوءتفاهم رفع‌شد ازآن پس روابط دوکشور بسرعت روبه گرمی نهاد بطوری که‌ایران در بحران نفت‌کمک‌های ذیقیمتی‌به هندنموده استوبا انعقاد قراردادها سرمایه‌گذاری مشترک را افزایش دادو برای تولید بیشتر سنگ‌آهن وصدور آن به‌ایران کمک نمود. میزان فروش کالا های‌هند به‌ایران بسرعت رشدکرد بطوری‌که درسال ۱۳٥۳به ٤٤۸ میلیارد ریال رسید ودرسال قبل هم‌این مرزراهم‌پشت‌سر گذاردوبه رقم ۸٤۹ر۳ میلیاردریال نزدیک‌شد. درحالیکه همین‌دوسال فروش مابه‌هند بدون‌مواد نفتی فقط ۳۹ر۳ میلیارد ریال‌و ٤٠ر٤ میلیارد ریال بوده است.

نفت ایران در هند

روابط نفتی‌ایران وهند ازسال ۱۳٤٦ شکل تازه‌ای به خود گرفت دراین سال ایران وهندوشرکت «آموکو» که‌یک شرکت فرعی‌پان‌امریکن وپیمان‌کار ما درحوزه داریوش‌خلیج فارس می‌باشد مشترکا درتاسیس پالایشگاه مدرس سهیم شدند ایران وآموکو هریک ۱۳ درصدسهام رابدست آوردند وسالانه ازحوزه داریوش ۲ر۷٥ میلیون تن‌نفت‌خام به‌پالایشگاه تحویل میدهند .این پالایشگاه دردست توسعه است‌وظرفیت آن‌به ۳ر٥ میلیون‌تن خواهدرسید. درکنار پالایشگاه یک‌واحد پتروشیمی تاسیس شد که‌بازهم سه شریک سهامدار آن هستند منتهی سهم ایران وآموکو هریک ۲٤ر٥ درصد می‌باشد.

علاوه‌براین بعدازبحران نفت درجهان وبالا رفتن قیمت آن ایران سالی ۲ میلیون تن‌نفت دیگر باقیمت اوپک به‌هند تحویل‌میدهد منتهی پول آن‌را برای کمک به هند به اقساط پنجساله دریافت میدارد .

در زمینه نفت هند هنوز درمراحل اولیه‌است چون‌قسمت اعظم سوخت آن ازکالاهای سوختی اولیه مثل پهن‌و چوب‌و نظیر آن تامین میگردد. این کشور بیش‌از هرکشور جهان دارای مواد سوختی‌متنوع ازپهن تا اتم می‌باشد.

افزایش درآمد سرانه ورشد صنایع، مصرف نفت این کشور را درآینده بالا خواهدبردو هند بخاطر توسعه صنعت وانبوه‌جمعیت یکی‌ازپر مصرف‌ترین کشورهای جهان خواهد شد. بهمین جهت برای دست‌یابی به‌نفت چه‌با ایران وچه‌با دیگران دائما درتماس ومذاکره استو رویهمرفته‌مناسبات خوبی بااین‌کشورها دارد وتاکنون هم ازاین روابط سودبرده است.

نفت درمذاکرات هویداو گاندی جای خاصی دارد که‌باید توقعات هند مورد ارزیابی مجدد قرارگیرد.

اطلاعیه

بدینوسیله مرکز اورژانس تهران اعلام میدارد که دفتر ارائه اطلاعات مسمومیت های این مرکز از تاریخ ۲۱ر۲ر۲٥۳٥ شاهنشاهی بطور ۲٤ ساعته فعالیت خود را گسترش خواهد داد ، در این دفتر اطلاعات مربوط به یک صدو بیست هزارنوع مسمومیت بصورت‌میکروفیش جمع‌آوری شده‌ودر تمام مدت ۲٤ ساعت بوسیله پزشک‌ویا نرس ارائه اطلاعات میشود تا چنانچه مردم ، پزشگان و یا موسسات درمانی در سطح تمام کشور احتیاج به کسب اطلاعاتی در مورد مسمومیت هاداشته باشند بتوانند با تلفن های ٦٦٠٥٥١ و ٦٦٠٥٥٢ با این دفتر تماس‌حاصل‌نموده وراهنمائی های لازم بشوند و اطلاعات مورد‌نیاز را دریافت دارند، بدیهی است د رصورتی که تلفن کننده پزشک ویا مسئولین‌فنی بیمارستانها باشنداطلاعات لازم در مورد اقدامات درمانی‌و آنتی‌تود مسمومیت‌مربوطه دراختیارآنان‌گذاشته خواهد شد و در صورتی که تلفن کننده فرد عادی باشد ضمن راهنمائی‌های‌لازم که باید چه اقداماتی انجام دهند نسبت به اعزام آمبولانس و تکنیسین های فوریت های پزشکی‌نیز اقدام‌خواهدشد تا مسموم را به بیمارستان‌انتقال‌دهند.

تلفن های دفتر ارائه اطلاعات مسمومیت های مرکز اورژانس تهران را بخاطر بسپارید . م الف ۳٥۷۷

٦٦٠٥٥١-٦٦٠٥٥٢

مرکزاورژانس تهران

اطلاعیه

به‌اطلاع اولیاء نوآموزانی که امسال در دبستانها و کودکستان‌ها اسم‌نویسی خواهند نمود میرساند چون شرط اصلی‌اسم‌نویسی‌در تیرماه سال جاری درکلیه‌دبستانها وکودکستان ها ارائه شناسنامه بهداشتی است که‌واکسن های ثلاث یا توام ـ سرخک ـ آبله ـ سل تزریق شده باشد و باتوجه به‌اینکه برای‌انجام واکسیناسیون حداقل دوبار مراجعه بفاصله یکماه ضروری است لذا از اولیاء محترم خواهشمند است طوری به مراکز بهداشتی و درمانی زیر در شهر تبریز مراجعه فرمایند که زمان اسم‌نویسی و واکسیناسیون منقضی نشده باشد بدیهی است مراجعه مجدد دانش آموزانی که قبلا بطورکامل برعلیه بیماریهای فوق واکسینه‌شده وشناسنامه‌بهداشتی‌دریافت داشته‌اند ضرورتی ندارد.

شماره	نام مراکز واکسیناسیون	آدرس مراکز واکسیناسیون
۱ـ	مرکزبهداشت درجه‌یک‌شماره۱	خیابان‌چهارم‌اردیبهشت روبروی مسجدمعجزلر
۲ـ	مرکزبهداشت‌درجه۱(مادروکودک)شماره۲	خیابان ثقه‌الاسلام روبروی‌سیدحمزه
۳ـ	مرکزبهداشتی‌ودرمانی‌شماره۱۲ (سیدباوفا)	اول بلوار منجم
٤ـ	مرکز بهداشتی و درمانی شماره ۲	شاه‌آباد ـ شتربان
٥ـ	مرکز بهداشتی و درمانی شماره ۱	باغمیشه
٦ـ	مرکز بهداشتی و درمانی شماره ٥	خیابان سرلک
۷ـ	مرکز بهداشتی و درمانی شماره ٦	اول خیابان مهر
۸ـ	مرکز بهداشتی و درمانی شماره ۸	عمو زین‌الدین
۹ـ	مرکز بهداشتی و درمانی شماره ۹	حکم‌آباد
۱۰ـ	مرکز بهداشتی و درمانی شماره ۱۱	سیلاب آخر خیابان شمس تبریزی

اداره‌کل بهداری آذربایجان شرقی

مجله جوانان با مطالب خواندنی منتشر شد

آقای استاندار، قبل از سفر بشهر ما اتومبیلتان را سرویس کنید!

سوسنگرد ـ سوسنگردیها به قول معروف میان دعوا نرخ طی کرده‌اند، یعنی قبل از اینکه برایشان مسجل بشود ، که‌آقای استاندار خوزستان‌از سوسنگرد دیدن خواهندکردیانه ،نوشته‌اند:

« جناب آقای استاندار اگر بااتومبیل به سوسنگرد آمدید ، قبل‌ازآمدن اتومبیلتان راسرویس کنید، بی حرف پیشکی چنانچه هنگام مراجعت هم نوانستید ،با همان اتومبیل از راه سوسنگرد برگردید ، ما نذر میکنیم که یک گوسفند چاق و چله به سلامتی اتومبیلتان قربانی کنیم».

عده‌ی‌که به نمایندگی از طرف قاطبه اهالی محترم سوسنگرد ، بوسیله دفتر نمایندگی اطلاعات در سوسنگرد این دعوت ضمنی و غیر مستقیم را از آقای‌استاندار بعمل آورده‌اند توضیح داده‌اند: هنوز که هنوز است چاله های کوچکو بزرگ و متوسط القامه‌ی که بارانهای سیل آسای زمستانی و بهاری‌در سطح جاده سوسنگرد، اهواز درست کرده،سالم ودست نخورده ،بجای خود باقیست گویا اداره‌راه و ترابری استان، فراموش کرده،کەدر مغرب اهواز، شهری بنام سوسنگرد ، وجود دارد و اهالی آن برای رفع‌حوائج خود الزاما باید به اهواز و نقاط دیگر رفت و آمد کنند.

این عده در پایان درددلهایشان گفته‌اند : تقاضای ما از مقامات استان و اداره راه و ترابری ، اینست که تا آماده شدن جاده جدید (که دقیقا زمانش مشخص نیست) عجالتااین جاده را هریکی دو هفته یکبار بوسیله تیغه قدری هموار کنند.

خدا، «عوض» را عوض بدهد!

★ اتومبیل ساخت عوض داداشی دارای سه دنده و ظرفیت دو سر نشین باسرعت پنجاه‌کیلو متر در ساعت است عکس مخترع جوان رادرحال گفتگو با خبرنگاراطلاعات نشان میدهد.

رضائیه ـ عوض داداشی جوان۱۸ ساله اهل رضائیه‌که از اوضاع پریشان ترافیک بعضی از شهر های بزرگ چیزهایی شنیده، برای اینکه بسهم خود باترافیک زدگان همدردی و همراهی کرده باشد اتومبیلی کوچک ساخته که طول آن‌یک‌متر و عرضش پنجاه سانتیمتر است.

«عوض»که مسلما عوض‌کار خیرش را اگر از بنده خداهم نگیرد از خدا میگیرد ، برای ساختن اتومبیل کوچک و جالب خود از موتور یک موتوسیکلت استفاده کرده و اوقاتی راهم که صرف تکمیل اختراعش کرده جزو ساعات فراغتش از کار یومیه بوده است.

عوض به خبرنگار ما گفته است باکمال‌میل آماده پذیرفتن سفارش ، ساختن اتومبیلهای کوچک است و اگر امکانات مالی‌در اختیارش باشد‌اتومبیل های مجهزتری نیز می‌توانند بسازد.

شب‌ها خواب ورزش می بینند!

حاجی آباد ـ چند ماه قبل رئیس سازمان تربیت بدنی استان ساحلی، به حاجی آباد امد و پس از کای مذاکره و مشاوره با بخشدار ، بالاخره یک قطعه زمین جهت تاسیس استادیوم ورزشی در حاجی آباد از شهرداری تحویل گرفت ورفت .

از موقعی که جوانان حاجی آباد از این قضیه باخبر شده‌اند ، روزها لحظیی از فکر و ذکر ورزش غافل نمی شوند، شب ها هم مرتب خواب دمبل و هالتر و تشک کشتی وتوپ فوتبال و استخر شنا می بینند.

باری حالا که این زمین را خدا رسانده باتوجه به نبودن‌امکانات تفریحی‌وگردشگاه در حاجی آباد وفرارسیدن تعطیلات مدارس،اگربرای جوانان‌حاجی آباد استادیوم‌ساخته شود، حق دارند که ورزش نکنند.

این خیابان بزرگ، پیاده‌رو ندارد!

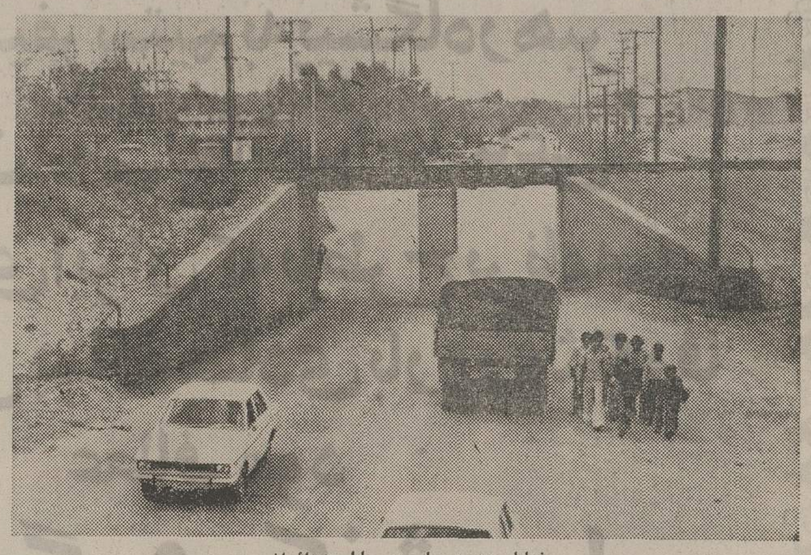

خیابان بدون پیاده‌رو ، باپل هوائی‌اش

اهواز ـ اگر روز و روزگاری اداره راهنمایی و رانندگی اهواز تصمیم بگیرد که «قانون عابر پیاده» راکه در خیابان شاهرضای تهران بمرحله اجرا درآمده ، در خیابان کاخ استانداری اهواز بمرحله اجرا درآوردبه‌ظن قریب به یقین ، یکنفر عابر پیاده هم صحیح و سالم بخانه‌اش برنمیگردد. چون این خیابان پیاده‌رو ندارد

در خیابان استانداری که راه ارتباطی منطقه وسیع «کیان پارس» به مرکز شهر است نه تنها عابر پیاده ، باکه عابرسواره هم از بلیات ترافیکی مصون نیست ،زیرا پل هوایی راه آهن خیابان را از وسط نصف کرده و رانندگان مجبورند از یک سوراخ تنگ بروند واز یکسوراخ تنگ بیایند.

البته تابحال حوادث منجربه‌جرح زیاد دراین خیابان روی داده و حتما آقای استاندار هم که دست‌برقضا مسیر همیشگی استاندار هم که دست‌بر قضا مسیر همیشگی‌اش ازاین خیابان است از وقوع این وقایع‌بی‌اطلاع نیستند، اما امیدواری اهالی براینستکه قبل از بروز حوادث شدیدتر باحداث پیاده رو وروشن کردن وضع پل هوایی سواره و پیاده را از نگرانی خارج کنند.

اسپری های کشنده حشرات جان کودکان را تهدید میکند

برزیل ـ یک کارشناس آرژانتینی اعلام خطر کرد ، موادی‌که کارخانجات سازنده «اسپری» های کشنده حشرات برای خوشبو کردن اسپری بکار می برند برای کودکان تاسن ۸ سال خطر مرگ دربردارد.

«امیلو استوافی» که استاد کرسی سم شناسی در دانشگاه فدرال بوئنوس‌آیرس است، این اخطار رادر سطح بین‌المللی به عمل آورد و به پدران و مادران توصیه کرد ظروف حاوی اسپری های کشنده حشرات را از دسترس کودکان دست کم تاسن ۸ سال خارج سازید.

پروفسور آرژانتینی که نظرات خودرا در کنفرانس موادسمی آمریکای لاتین که در شهر پورتوی برزیل تشکیل شده است ، بیان می کرد،خاطر نشان ساخت کودکان تا۸سال قادر نیستند بین بوی سمی و غیر سمی فرق و تمایز چندانی قائل شوند و در اکثر موارد آنها بابو کردن اسپری های کشنده حشرات که مواد خوشبو کننده درآنها مصرف می شود دچار مسمومیت های تدریخی و کشنده می شوند.

● کارشناس آرژانتینی پیشنهادکردکارخانجات سازنده اسپری های کشنده حشرات از مخلوط کردن مواد خوشبو کننده به کالا های خود جدا خودداری کنند و از این طریق جان میلیون هاکودک راکه در معرض مسمومیت های خطرناک قرار دارند نجات دهند.

یک بوسه برای میلیاردر پیر ۵۰۰ هزار دلار آب خورد!

نکزاس ـ « جان مک فاراین» میلیاردر معروف نفتی امریکایی در سال ۱۹۷۳ ودر سن ۶۲ سالگی به یکخواننده جوان و زیبای انگلیسی پانصد هزار دلار پول نقد داد تا با وی ازدواج کند، اما خواننده انگلیسی سه سال میلیاردر را سر دواند و سر آخر بایک بوسه سروته پول کلان راهم آورد و از ازدواج با میلیاردر طفره رفت.

میلیاردر موضوع را اینطور تعریف می کند که پس ازسه‌سال امروز را به فردا موکول کردن خواننده انگلیسی سرانجام حاضر شد باوی ازدواج کند و آن دوباهم به کلیسا رفتند و کشیش‌پس‌از خواندن خطابه عقد خطاب‌به دامادگفت حالا زنت‌راببوس واین بوسه اولی و آخری بود زیرا چند روز پس از آن خواننده انگلیسی ناپدید شد و از تکزاس‌به لندن بازگشت و تقاضای طلاق غیابی کرد. باین ترتیب یک بوسه آنهم بوسه رسمی کلیسایی برای میلیاردر نفتی ۵۰۰ هزار دلار آب خورد.

دندان‌های نیرومند شیر باغ وحش گلوی این زن را درید

عکاس موقع شناس «دیلی‌ـ اکسپرس» این عکس راکه در صفحه نخست ـ این روزنامه معتبر چاپ‌شده در حساس‌ترین لحظه‌برروی فیلم دوربین‌خود ضبط کرد.

شیر ماده خشمگین باغ وحش لندن‌براثر غفلت شیربان ازقفس آهنین جست و گلوی خانم باربارا‌کارتررا که‌مشغول تماشا بود بدندان گرفت و آرواره های نیرومند خود را فشار داد.

درست در همین لحظه آقای «کارتر» رسیدو همسرش را از چنگ‌دندان شیر ماده خشمگین رهانید.

عکاس دیلی‌اکسپرس بابت تهیه عکس این صحنه کلی پاداش گرفت و عکسی که تهیه کرده بود در۶ ستون،تقریبا نصف صفحه‌اول روزنامه چند میلیون تیراژی دیلی اکسپرس را گرفت و بعنوان بهترین عکس حادثه‌ای شناخته شد .

یك ثروتمند عرب برای یکقطعه الماس یك‌میلیارد دلار پول داد

زوریخ ـ یك ثروتمند عرب برای خرید یك قطعه الماس۲۴ قیراطی که‌در زوریخ به حراج گذارده شده بود یك میلیارد و نودوپنج میلیون دلار پول‌نقد پرداخت وهمه را متحیر کرد!

مزایده از مبلغ ۳۲۰ هزار دلار شروع شده بودو کسی گمان نمی‌برداین الماس‌صورتی رنك بیش‌از ۶۰۰ هزار دلاربه فروش برسد، اما ثروتمندعرب در برابر چشمان حیرت زده سایر پولداران شرکت کننده درمزایده یك میلیارد واندی پول رانقدا پرداخت و الماس‌را تصاحب کرد.

این خریدار عرب که از اهالی عربستان صعودی استاز مقام های برگزار کننده‌مزایده خواست نامش فاش نشود.

صاحبان صنایع وبازرگانان کشور

الاخاء

تنها مجله عربی زبان ایران ازگروه نشریات موسسه اطلاعات پاداشتن نمایندگی در ۱۱ کشورعربی.

روزهای شنبه منتشر میشود

دنیای ورزش روزهای شنبه منتشر میشود

خوشگل ترین ملکه‌زیبائی‌جهان وخوش‌اندام‌ترین الهه سینما درهیان‌آورترین فیلم پرحادثه‌سینما

ازفرداصبح درگروه سینماهای

سهیلا ـ مراد ـ پلازا ـ ری

ونوس جنگل

رنگی ـ باشرکت

اوا میلر

تونی دوران

هاریا پرشی

این امتیازات رامنحصراً در کامیونهای کمپرسی وباری

اشتایر

خواهید یافت

- موتور ۲۵۰ اسب با سوپرشارژ
- شاسی ۲ لائی با عرض ۷۲ سانتیمتر
- پروانه‌رادیاتور هم اتوماتیك‌وهم‌یکسره
- کمك دفرنسیال
- قفل دفرنسیال
- گیربکس کلیه دنده های جلوو دنده عقب با کمك
- ظرفیت خالص بار ۱۲ تن
- موج‌گیر در جلو و عقب
- کابین راننده دارای فنر جداگانه‌ومجزااز شاسی
- صندلی راننده‌اشتایرمجهزبه‌دستگاه تنظیم وزن
- کابین باهواکش فوقانی و سه‌صندلی مجزای قابل انتقال
- چرخ پره‌ای

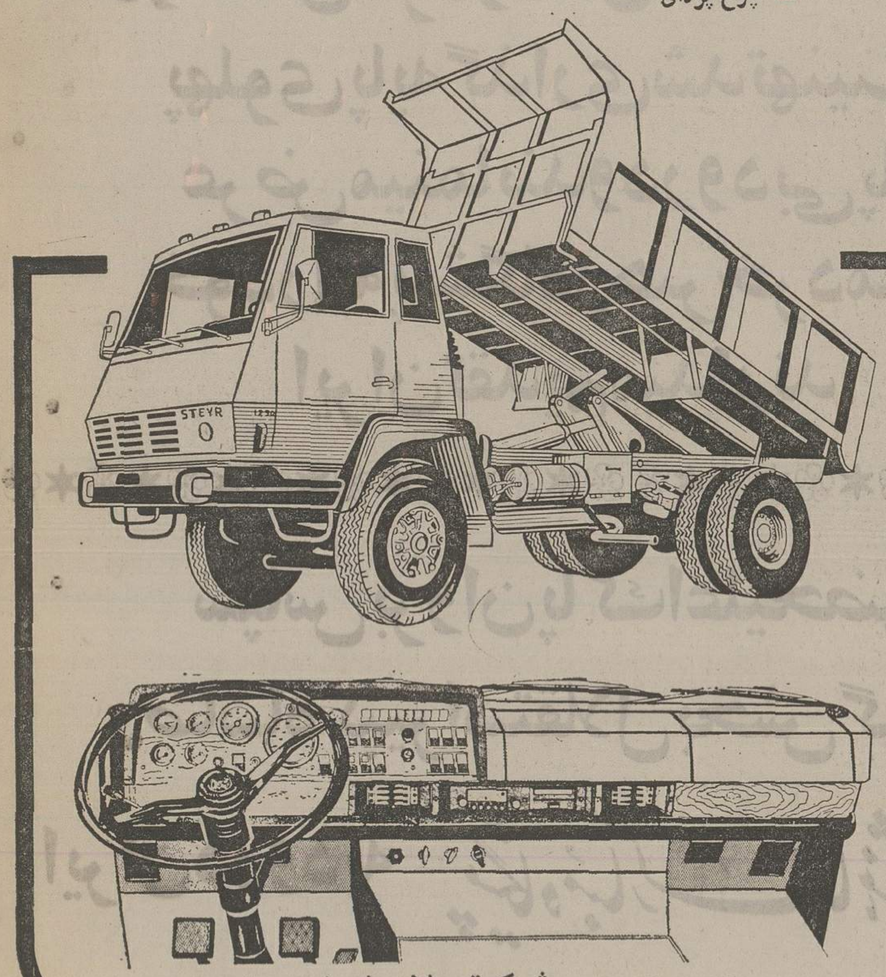

نماینده انحصاری شرکت میلارد (سهامی خاص)
خیابان کورش‌کبیر مقابل ستادبزرك شماره ۱۱۱۸
تلفنهای ۸۴۸۷۵۱ ـ ۸۴۱۰۵۸ ـ ۸۴۵۰۹۷

STEYR 1290

STEYR

قدراین آکهی کوچك را چندی پس‌ازخرید

لیفت‌تراك میتسوبیشی

خواهیددانست.

محکم،قوی وحتی‌زیبا!

۲-۲۵-۳۵-۵ تن وبیشتر

نماینده‌انحصاری:
شرکت‌اشتادکو
تهران ـ میدان ۲۴ اسفند ـ تلفن : ۹۲۵۵۷۴

یکی از آثار شوم استعمار در ایران،
وابستگی گمرک به دولتهای بیگانه بود
که بدست توانای سردار بزرگ سر
دودمان شاهنشاهی پهلوی در چنین
روزی مانند سایر آثار سیاه استعمار
از میان برداشته شد
جاوید باد دودمان سعادت بخش و
محد آفرین پهلوی پاینده باد

شاهنشاه آریامهر

رهبر خردمند ایران

گروه صنعتی بهشهر

مدیران و کارکنان
کارخانجات جنرال

به شاهنشاه آریامهر

روز استقلال گمرک ایران را که در عصر
درخشان سردودمان شاهنشاهی
پهلوی پایه گذاری شد تهنیت
عرض مینمایند و درود بی پایان
خود را به پیشگاه رهبر خردمند
ایران تقدیم میدارند

سپاس بروان پاک اعلیحضرت
رضاشاه کبیر استقلال بخش گمرک
ایران درود به پیشگاه مبارک شاهنشاه آریامهر
حیات بخش اقتصاد شکوفای ایران

کارخانجات ارج

استقلال گمرک ضامن استقلال
اقتصادی کشوری است درود بروان
پاک رضاشاه کبیر استقلال بخش
گمرک ایران پاینده باد شاهنشاه آریامهر
طراح بزرگ اقتصاد شکوفان ایران

شرکت پارس

اقتصاد ایران در چنین روزی
با استقلال گمرک استقلال یافت
و با برنامه‌های دقیق شاهنشاه آریامهر
شکوفا و درخشان شد
سپاس میگوئیم آن رادمرد بزرگ
رضاشاه کبیر استقلال بخش
گمرک ایران را
و درود میفرستیم به پیشگاه رهبر
جهان بینی انقلاب اجتماعی
و اقتصادی ایران که با طرح برنامه
های عمیق بما اقتصادی بارور و شکوفا
عطا فرمود

گروه کفش ملی

روز استقلال گمرک ایران را به پیشگاه
با عظمت رهبر خردمند انقلاب

شاهنشاه آریامهر

تهنیت عرض میکنیم و به روان تابناک
بنیانگزار شاهنشاهی پهلوی که چنین
استقلالی را رقم زد درود میفرستیم

شرکت ساکا

پنجاهمین سال شاهنشاهی
۲۵۳۵

* سپاس همه ی مردم این سرزمین نثار رضاشاه کبیر، که با ارادهٔ راسخ و تدابیر شجاعانهٔ این

سردار بزرگ تاریخ، کشور ایران به استقلال سیاسی، اقتصادی، مالی و گمرکی دست یافت.

* درود به روان بنیانگذار شاهنشاهی پهلوی که با فداکاری و از خودگذشتگی این مرد

بزرگ، دوران ذلت و زبونی ایران و ایرانی پایان گرفت.

* سپاس رضاشاه بزرگ را که با لغو قراردادهای استعماری و از میان برداشتن امتیازات یکجانبه

و تویشح نخستین قانون استقلال گمرکی، زنجیرهای اسارت از دست و پای ملت ایران برداشته شد.

* درود شاهنشاهی پهلوی را که بدوران پرشکوهش، ملت ایران آزادی و بهروزی یافت.

* سپاس شاهنشاهی را که بمدد انقلاب حیات بخش شاه و ملت، سرزمین ایران جلال و عظمت دیرین را بازیافت.

* درود گرم همه ی فرزندان این آب و خاک بفرماندهٔ بزرگ شاهنشاهی ایران، شاهنشاه

آریامهر که با اراده و تدبیر ملت خویش را بسوی دوران تمدن بزرگ رهبری فرمود.

وزارت امور اقتصادی و دارائی

گمرک ایران

۲ میلیون دانش‌آموز سراسر کشور به طرح آموزشی روزنامه اطلاعات می پیوندند

نمونه سئوالات دوره راهنمائی و نظری

تمام سئوالات از کتب دوره راهنمائی و نظری انتخاب شده اما پاسخ آنها را دبیران برجسته خواهند داد

ایرج هاشمی دبیر
ششم دبیرستان ونظری

عباس مستحفظ دبیر
ششم دبیرستان ونظری

محمدعلی بزرگمهری دبیر
ششم دبیرستان ونظری

منصوری‌فر دبیر
ششم دبیرستان ونظری

پاسخ سئوالات فیزیک دورهٔ نظری

۱ - فاصله بین دو برآمدگی یا دو فرورفتگی را طول موج گویند. تعداد موج‌هایی که در یک ثانیه تولید می‌شود تواتر یا فرکانس نامند. مسافتی که موج در یک ثانیه طی می‌کند سرعت موج می‌گویند.

$V = f \times \lambda$

V سرعت f تواتر λ طول موج است

۲ - اگر صدای را دو برابر کنیم یا شدت آن را از وسائل اطاق یا تلفن در مقابل صدای انرژی صوتی به انرژی الکتریکی تبدیل شده است این خاصیت یکی از ویژگیهای امواج است که انرژی صوت در هوا و مواد دیگر بصورت موج منتشر می‌شود و احتیاج بمحیط مادی دارد

۳ - اگر منبع صوتی نقطه O باشد این شکل را خواهیم داشت

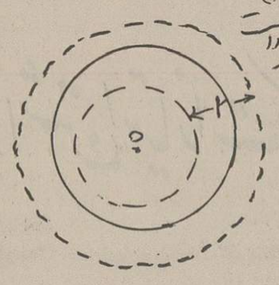

۴ - در ارتعاش طولی امتداد ارتعاش و انتشار بر هم منطبق اند ولی در ارتعاشات عرضی امتداد ارتعاش بر امتداد انتشار عمود است

۵ - حداکثر جابجائی است که در هر لحظه موج با سطح ارتعاش دارد.

۶ - صوت در اثر ارتعاش سریع یک جسم بوجود می‌آید و خلاء منتشر نمی‌شود بنابراین بمحیط مادی احتیاج دارد.

۷ - در حالت اول نوسان جمع کردن چند حلقه فنر و تعداد نوسان سریع آنها را بنویسید ضربه زدن به دیاپازن در حالت دوم آزمایش زنگ اضافه که اگر آنرا زیر سرپوش قرار دهیم و تدریجاً هوای زیر سرپوش را تخلیه کنیم صدای زنگ ضعیف می‌شود نظر به اینکه اگر خلاء کامل بوجود آید صدای زنگ شنیده نمی‌شود

۸ - صوت محیط مادی وجود ندارد

۹ - نوسان در نوک یک جسم یعنی از یک سر در دست هوا ری قرار گرفته اند این آزمایش را می‌توان با نظر اولی طنابی را تکان بکنید با نظر دوم ابتدا چوبه را می‌بندید و در این حین طناب از زمان منبع استفاده می‌کنید و بعداً صدای شکستن را می‌شنوید زمان بین دیدن چوبه و شنیدن صدا را ثبت می‌کنید و در نهایت سرعت صوت است با استفاده از فرمول حرکت یکنواخت می‌توان سرعت صوت را اندازه گرفت

۱۰ - سرعت صوت در اجسام با جذر دمای مطلق یا جذر درجه حرارت صوتی متناسب است یعنی افزایش درجه حرارت باعث افزایش سرعت صوت خواهد شد

۱۱ - پژواک یا Echo تکرار یک منبع صوتی است در اثر وجود مانع. حداقل فاصله‌ای که لازم است تا پژواک رخ دهد تقریباً ۱۷ متر است اگر فاصله از این مقدار کمتر باشد نمی‌توان پژواک را از صدای اصلی تمیز داد. آوردن پرده‌های ضخیم اگر سقف ساختمان وجود نداشته باشد پژواک مزاحم خواهد بود.

پاسخ سئوالات علوم دورهٔ دوم راهنمائی

۱ - زیرا لامپ خاصیت الکترونیکی باشد در غیر اینصورت جریان برق از بدن شخص خواهد گذشت و شخص از بین میرود

۲ - زیرا برای برقراری جریان برق وجود دو سیم ضروری لازم است

۳ - وقتی از دو سیم الکتریکی استفاده می‌کنیم مدار کامل و بسته است زیرا جریان برق عبور می‌کند

۴ - جریان عبور نمی‌کند و مدار فوراً اتصال دارد یعنی عمل قطع و وصل انجام نمی‌شود

۵ - $V = I \times R \Rightarrow 30 = 10 \times I \Rightarrow I = 3$ آمپر

$V' = I \times R' \Rightarrow V' = 13 \times 3 \Rightarrow V' = 39$ ولت

مقدار ولتاژ

۶ - $V = I \times R$

$200 = 5 \times R \Rightarrow R = 40$ اهم مقاومت اتو

پاسخ سئوالات علوم دورهٔ سوم راهنمائی

پاسخ سئوالات علوم دورهٔ سوم راهنمائی

۱ - معمولاً ترانسفورماتورها در صورت افزاینده و کاهنده وجود دارد ترانسفورماتور در اثر خاصیت مغناطیسی که در هسته ایجاد می‌شود و سرعت جریان متناوب جهت خود را تغییر میدهد میدان مغناطیسی متغیر تغییر می‌کند در صورتیکه جریان مستقیم ثابت است و جریان بدون تغییر مستقیم و تغییر ناپذیر باین دلیل در ترانسفورماتور معمولی فقط از جریان متناوب استفاده می‌کنند

۲ - در ترانسفورماتور انرژی الکتریکی وجود دارد مانند ژنراتورها ولی در یک ترانسفورماتور میزان ولتاژ را میتوان تغییر داد و احتیاج به برق نیست در صورتیکه جریانی که توسط ژنراتورها تولید می‌شود با اندازه هست که برای انتقال بفاصله دور از آنها استفاده کرد

۳ - لامپ ۶۰ واتی انرژی الکتریکی را سریعتر مصرف می‌کند زیرا هر چه بیشتر شود مصرف انرژی الکتریکی بیشتر خواهد بود

۴ - میتوان گفت که توان حاصلضرب اختلاف پتانسیل است در شدت جریان بنابراین $22 \times 5 = 110$ وات

۵ - با استفاده از رابطه

توان = اختلاف پتانسیل الکتریکی × شدت جریان

$880 = 220 \times I \Rightarrow I = 4$ آمپر شدت جریان

۶ - $\frac{\text{اختلاف پتانسیل اولیه}}{\text{اختلاف پتانسیل ثانویه}} = \frac{\text{تعداد سیم پیچ اولیه}}{\text{تعداد سیم پیچ ثانویه}}$

$\frac{160}{80} = \frac{220}{V_2} \Rightarrow V_2 = 110$ ولت اختلاف سطح ثانویه

۷ - $\frac{880}{N_2} = \frac{220}{10} \Rightarrow N_2 = 40$ دور ثانویه

۸ - توان $P = V \times I$ ولتاژ جریان

$60000 = 12000 \times I \Rightarrow I = 5$ آمپر شدت جریان

$\frac{N_1}{N_2} = \frac{V_1}{V_2} \Rightarrow \frac{N_1}{N_2} = \frac{12000}{60000} \Rightarrow \frac{N_1}{N_2} = \frac{1}{5}$

$N_2 = 5N_1$ تعداد دورهای ثانویه ۵ برابر اولیه است

سئوالات تعلیمات اجتماعی اول نظری

طرح از همایون تفضلی

۱ - ویژگیهای مخاطبان وسائل ارتباط جمعی را بنویسید

۲ - مهمترین هدفهای وسائل ارتباط جمعی را بیان کنید

۳ - از نظر مجامع توریستی چه کسانی توریست شناخته میشوند

۴ - حرکات جمعیت را با شرح کامل بنویسید

۵ - از نظر میزان باروری کشورهای جهان به چند گروه تقسیم میشوند

۶ - میزان باروری چگونه محاسبه میشود

۷ - منظور از مهاجرت مغزها چیست

سئوالات فیزیک سال اول نظری

پرسشهای فیزیک اول نظری — تنظیم از بزرگمهری

۱ - عواملی که در فشار مایعات مؤثرند ذکر کنید

۲ - مرکز ثقل را تعریف کنید

۳ - فرق جرم و وزن را بیان کنید

۴ - یک قطعه آهن را به جرم ۰/۰۴ کیلوگرم در حالت گرمای ویژه ۰/۱۱ ژول بر کیلوگرم از ۸۰ درجه سانتیگراد تا ۲۰ درجه سانتیگراد سرد میشود حساب کنید چند ژول گرما از دست میدهد.

۵ - حساب کنید ۲۰ - درجه سلسیوس چند درجه کلوین است؟

۶ - گلوله فلزی به جرم ۱۰۰ گرم با سرعت ۴۰۰ متر بر ثانیه پرتاب میشود انرژی جنبشی آن در لحظه پرتاب چقدر است؟

۷ - توان موتور پمپی را حساب کنید که ۴۰۰ کیلوگرم آب را در مدت ۱۰ ثانیه به ارتفاع ۶ متر بالا ببرد. در صورتیکه $g = 9/8$ متر بر مجذور ثانیه باشد.

۸ - ضریب انبساط حجمی جامدات را تعریف کنید

۹ - قانون ارشمیدس را بیان کنید.

۱۰ - در چه حالتی درون یک مایع فشار یکسان میباشد؟

حل مسائل مثلثات سال دوم نظری

(ایرج هاشمی)

۱ - در یک مثلث قائم الزاویه ($A = 90^\circ$) و ضلع $AB = 8$ و $tg C = \frac{3}{4}$ است، مطلوبست اولاً تعیین سایر زاویه‌های مثلث و زاویه $\hat{C}$ ثانیاً تعیین دو ضلع AC و BC

۲ - مطلوبست تعیین مقدار عددی کسر زیر:

$$\frac{\sin 120^\circ + \cos 105^\circ + tg\, 195^\circ}{3 \cot g\, 135^\circ + 5\, tg\, 45^\circ}$$

۳ - مطلوبست تعیین کمان‌های زیر:

$Arc\, tg(2+\sqrt{3})$ ، $Arc\, \cos(-\frac{1}{2})$

$Arc\, \sin \frac{\sqrt{3}}{2}$ ، $Arc\, cotg\, 1$

۴ - معادله زیر را حل کرده و جواب حاده آن را بیابید

$2 \sin^2 x - 3 \sin x + 1 = 0$

۵ - مقدار عددی عبارت زیر را بیابید.

$\sin(30^\circ + x) \cos(60^\circ + x) + \sin^2 x$

تجدید آگهی مناقصه

شهرداری قم باستناد تصویبنامه شماره ۱۹۳ ـ مورخ ۷ر۱ر۲۵۳۵ شاهنشاهی انجمن شهر که بتائید مقامات مربوطه رسیده است عملیات مربوط بخاکبرداری ـ خاکریزی و جدولسازی و آسفالت و مرمت و روکش آسفالت خیابان ها و معابر عمومی شهر را طبق نقشه و مشخصات وواحد بهای دفتر مهندسی استان مرکزی با شرایط زیر از طریق مناقصه واگذار مینماید .

۱ـ مبلغ کل کار ۳۵۰۰۰۰۰۰ ریال می باشد .

۲ـ پیشنهاد دهندگان باید گواهی صلاحیت فنی و مالی از دفتر مهندسی استان مرکزی دریافت نمایند .

۳ـ پیشنهاد دهندگان پس از دریافت برگ صلاحیت از دفتر مهندسی استان مرکزی باید مبلغ ده هزار ریال بحساب ۸۱۰۵ شهرداری در بانك ملی شعبه قم واریز وبا ارائه فیش بانکی اسناد مناقصه را از دایره حسابداری یا دایره شهرسازی شهرداری دریافت دارند .

۴ـ پیشنهاد دهندگان باید مقررات منع مداخله کارمندان دولت در معاملات دولتی رارعایت نمایند.

۵ـ تهیه نقشه های اجرائی (مطابق مشخصات دفتر مهندسی استان مرکزی) و نقشه برداری بعهده پیمانکار خواهد بود .

۶ـ پیشنهاد دهندگان باید معادل پنج درصد بهای کل کار را نقدا بعنوان سپرده بحساب ۸۱۰۴ شهرداری در بانك ملی ایران شعبه قم واریز وفیش آن را پیوست پیشنهاد خود نموده و یا معادل آن اسناد خزانه یا ضمانت نامه بانکی ضمیمه پیشنهاد خود نمایند

۷ـ حداکثر مدت انجام کار از تاریخ انعقاد ومبادله قرارداد چهار ماه خواهد بود و دوره تضمین حسن انجام کار از تاریخ تحویل موقت دو سال می باشد .

۸ـ پیشنهاد دهندگان بایستی پیشنهاد خود را در دوپاکت سربسته لاك ومهر شده الف وب که روی پاکات عبارت مربوط بمناقصه آسفالت خیابان ها و معابر شهر قم نوشته شده باشد تاساعت ۱۰ صبح روز ۴ر۳ر۲۵۳۵ شاهنشاهی بدفتر شهرداری تسلیم و رسید دریافت دارند .

پاکت الف ـ محتوی برگ صلاحیت فنی و مالی از دفتر مهندسی استان مرکزی ـ فیش بانکی یا اسناد خزانه یاضمانت نامه بانکی ودفترچه واحدبهای سال ۵۴ دفتر مهندسی وشرایط عمومی که پیمانکار باقید جمله ملاحظه شد و مورد قبول است امضاء نموده باشد . وپاکت ب محتوی برگ پیشنهاد پیمانکار خواهد بود که باید بطور خوانا و بدون خط خوردگی با حروف وعدد هر دو نوشته و بمهر وامضاء شرکت رسیده باشد . چنانچه محتویات پاکت الف ناقص باشد ازباز کردن پاکت ب خودداری خواهد شد .

۹ـ پیشنهادات واصله در ساعت ۱۱ همان روز در کمیسیون عالی معاملات شهرداری باز وقرائت خواهدشد حضور پیشنهاد دهندگان در کمیسیون مناقصه آزاد خواهد بود .

۱۰ـ به پیشنهاد های فاقد قبض سپرده (فیش بانکی) و اسناد و مدارك مورد لزوم ومبهم و مخدوش و مشروط وهمچنین پیشنهاد هائی که بعدازموعد مقرر رسیده باشد ترتیب اثر داده نخواهد شد .

۱۱ـ شهرداری در ردیك یا کلیه پیشنهاد ها مجاز خواهد بود .

۱۲ـ کلیه هزینه های قانونی از قبیل نشر آگهی ها ـ مالیات ـ عوارض ـ حق کارآموزی ـ بیمه دودرهر از کسورات ـ قانونی وسایر هزینه های قانونی بعهده برنده مناقصه خواهد بود و شهرداری از این بابت تعهدی نخواهد داشت .

۱۳ـ سپرده نفرات اول ودوم وسوم تاانعقاد قرارداد بابرنده مناقصه مسترد نخواهد شد. هریك از نفرات اول ودوم وسوم پس از ابلاغ قانونی حد اکثر تا هفت روز چنانچه حاضر بعقد قرارداد نگردند سپرده آنان به ترتیب بنفع شهرداری ـ ضبط خواهد شد .

۱۴ـ شهرداری مجاز است در حین انجام کار ۲۵ درصد مبلغ قرارداد راکسر یا اضافه نماید و پیمانکار ملزم باجرای آن خواهد بود .

۱۵ـ در موقع عقد قرارداد مناقصه برای تضمین حسن انجام کار پیمانکار مکلف است معادل ده درصد کل کار را اسناد خزانه یا ضمانت نامه بانکی یا وجه نقد بشهرداری بسپارد که تاتحویل قطعی نزد شهرداری خواهد بود .

۱۶ـ سایر اطلاعات وجزئیات مربوط بمعامله در اسناد مناقصه مندرج است و پیمانکار مکلف باجرای دستورات شهرداری خواهد بود . شهرداری مجاز است در صورت تخلف پیمانکار از مفاد قرارداد بااعلام مراتب به پیمانکار قرارداد مزبور رایکطرفه فسخ وسپرده حسن انجام کار را بنفع خود ضبط نماید .

۱۷ـ پرداخت بهاء کار های انجام شد ،طبق آئین نامه مالی شهرداریها و درمقابل ارائه صورت وضعیت هائی خواهد بود که بتائید مهندس ناظر دفتر مهندسی استان مرکزی رسیده باشد .

۱۸ـ نظارت فنی در حسن انجام کار بعهده دفتر مهندسی استان مرکزی خواهد بود و پیمانکار نیز مکلف است نماینده تام الاختیار خود را که در محل مقیم باشد بشهرداری معرفی نماید .

م الف ۳۵۷۶

حسین قاسمی نژاد
شهردار قم

دانشگاه تهران

دانشکده پزشکی پهلوی انستیتو تاج پهلوی

سخنرانی علمی

آقای پروفسور کومو ناکایاما استاد جراحی دانشگاه توکیو درساعت ۱۰ صبح روز شنبه هشتم خرداد ماه ۲۵۳۵ درسالن کنفرانس انستیتو تاج پهلوی راجع به جراحی سرطان مری سخنرانی ایراد می نمایند و درساعت ۱۰ صبح روز دوشنبه دهم خرداد ماه در همان محل باتفاق همکاران ژاپنی خود در جلسه بحث شرکت خواهند نمود .

آگهی استخدام

استانداری چهار محال وبختیاری بمنظور تکمیل کادر دفتر فنی استان بافرادزیر نیازمند است .

۱ـ مهندس معمار ۲ نفر
۲ـ مهندس راه ساختمان ۲ نفر
۳ـ مهندس شهرساز ۲ نفر
۴ـ مهندس تاسیسات ۱ نفر
۵ـ مهندس بهسازی محیط ۱ نفر
۶ـ تکنیسین راه وساختمان ۱ نفر
۷ـ نقشه بردار ۲ نفر
۸ـ نقشه کش ۱ نفر
۹ـ مسئول چاپ نقشه ۱ نفر

داوطلبان می توانند با در دست داشتن فتوکپی آخرین مدرك تحصیلی دفترچه پایان خدمت وظیفه یا معافیت دائم ـ شناسنامه دوقطعه عکس ۴ × ۶ جهت ثبت نام تا پایان وقت اداری ۱۵ر۳ر۲۵۳۵ بدبیرخانه استانداری چهارمحال وبختیاری (شهرکرد) مراجعه نمایند .

استانداری چهارمحال وبختیاری

قابل توجه بانوان داوطلب شرکت در دوره آموزش کمك کدبانو

از داوطلبان شرکت در دوره آموزش کمک کدبانو دعوت میشود جهت ثبت نام و کسب اطلاعات بیشتر همه روزه از ساعت ۹ صبح تا ۱ بعداز ظهر بیکی از واحد های زیر مراجعه نمایند شرط پذیرش برای دوره های مذکور حداقل ۱۶ و حداکثر ۴۰ سال میباشد . دوره آموزش سه ماه خواهد بود وبکارآموزان کمک هزینه تحصیل پرداخت خواهد شد .

۱ـ موسسات آموزشی فرح واقع در جاده آرامگاه بعد از چهارصد دستگاه باخچی آباد
۲ـ مرکز کاریابی واشتغال شماره ۱ تهران امیرآباد جنوبی خیابان رهنما پلاك ۲۳
۳ـ مرکز کاریابی و اشتغال شماره ۲ تهران میدان شهناز خیابان مهران پلاك ۱۸۶
۴ـ مرکز کاریابی و اشتغال شماره ۳ تهران خیابان شوش غربی مقابل کرمابه شوش پلاك ۴۱۹
۵ـ مرکز کاریابی و اشتغال شماره ۴ تهران خیابان سیمتری باغشاه پلاك ۵۹۰
۶ـ مرکز کاریابی و اشتغال شماره ۵ تهران چهارراه امیراکرم ساختمان نخست وزیری طبقه اول
۷ـ مرکز کاریابی و اشتغال کرج ، کرج خیابان رضا شاه کبیر جنب دبیرستان فردوسی پلاك ۲۸۰۷

اداره کل اشتغال ـ وزارت کار وامور اجتماعی

(تجدید آگهی مجمع عمومی فوق العاده نوبت سوم)

چون در مجمع عمومی فوق العاده صاحبان سهم نوبت دوم مورخ ۵ر۲ر۲۵۳۵ نصاب قانونی بدست نیامد بنابراین بدین وسیله ازکلیه آقایان سهامداران شرکت تعاونی تهیه و پخش گوشت گاو تهران دعوت میشود که ساعت پنج بعد ازظهر روز دوشنبه ۳ر۳ر۲۵۳۵ با در دست داشتن فیش سهام وکارت شناسائی عکسدار برای شرکت در مجمع عمومی فوق العاده در محل سالن اجتماعات اتاق اصناف پایتخت (روزولت ـ چهار راه ژاپنی) حضور بهمرسانند.

دستورجلسه

اخذ تصمیم درباره ابقاء یا انحلال شرکت

رئیس هیئت مدیره شرکت تعاونی تهیه وپخش گوشت گاو و گوساله وگاومیش تهران ـ مرتضی طوسی

۱ـ۵۸۷۲

اتابلیسمان سالگاد مقیم ولدوزدر لیختنشتاین صاحب اختراع وسیله نصب دستگاه نشانه گیری روی قسمتی ازیك اسلحه بخصوص روی خمپاره انداز» ثبت شده درایران بشماره ۷۹۰۸ اجازه بهره برداری از آن راباشخاص ذینفع عرضه مینماید برای کسب اطلاع بیشتر بدفتر حقوقی ر. آقابابیان وهمکاران خیابان شاه کوچه نوبهار شماره ۱۸ مراجعه شود .

۱ـ۵۷۹۸

آگهی مناقصه ـ مواد شیمیائی

شرکتهای قند پارس وفسا مواد شیمیائی مشروحه زیر را نیازمند است:

۱ـ بلانکیت	۴۰۰۰ کیلو
۲ـ ضد کف	۱۶۰۰۰ کیلو
۳ـ کربنات دوسود	۷۰۰۰ کیلو
۴ـ فرمالین	۱۱۰۰۰ کیلو
۵ـ پورافرمالید	۳۰۰۰ کیلو
۶ـ سیلیکات دوسود	۴۰۰۰ کیلو
۷ـ دکالیت (هایفلوسوپرسل)	۵۰۰۰۰ کیلو

داوطلبان شرکت در مناقصه میتوانند جهت اطلاعات بیشتر ودریافت شرایط مناقصه حداکثر تا پانزدهم خرداد ماه ۲۵۳۵ از ساعت ۷ الی ۱۴ بدفتر شرکت واقع درچهارراه امیراکرم، خیابان صبای جنوبی، نبش کوچه ماه، پلاك ۵۲ مراجعه نمایند.

شرکت سهامی قند پارس و فسا

آگهی رسمی

بموجب صورتجلسه مجمع عمومی عدی شرکت لابراتوار های روش (سهامی خاص) مورخ ۲۰ر۱ر۲۵۳۵ ترازنامه شرکت در پایان سال ۱۹۷۵ مورد تصویب و آقایان نامی مشیری وذکریا یحیی زاده با اختیارات مندرج در اساسنامه برای دو سال بسمت اعضاء هیئت مدیره و آقایان یدالله سربرابی و فیروز سلیمی بسمت بازرسان اصلی وعلی البدل شرکت برای یکسال انتخاب ، در جلسه هیئت مدیره مورخ ۳۰ر۱ر۲۵۳۵ آقایان نامی مشیری و ذکریا یحی زاده بسمت رئیس و نایب رئیس هیئت مدیره وپیترکریس بعنوان دبیر طرح ودکتر ابراهیم بزرگزاده سندی بسمت مدیر فنی شرکت تعیین وکلیه اسناد و مدارك تعهدآور شرکت و همچنین کلیه چکها سفتهها ـ وبروات و قراردادها با امضاء آقایان نامی مشیری و ذکریا یحیی زاده ـ ژیری بالون ـ پیترکریس و دکتر ابراهیم بزرگزاده سندی بامهرشرکت معتبر خواهد بود.

رئیس ثبت شرکتهای ثبت شیراز ـ صادقی

علیرضا روشنی ۱۵ ساله فرزند محمود مدت یکماه است که از وی خبری نیست خواهشمند است هرکس از وی خبری دارد به کلانتری شهرری یا بمتلفن ۸۵۴۹۰۶ اطلاع دهد.

صاحبان صنایع وبازرگانان کشور

الاخاء

تنها مجله عربی زبان ایران از گروه نشریات مؤسسه اطلاعات با داشتن نمایندگی در اکثر عربی روزهای شنبه منتشر میشود

نیروی دریائی شاهنشاهی

آگهی استخدام «اعزام به خارج»

نیروی دریائی شاهنشاهی برای تکمیل کادر درجه داری خود تعدادی داوطلب بامدرك قبولی سوم متوسطه یا «پایان دوره راهنمائی» استخدام وپس ازموفقیت درآزمایشات جهت طی دوره بخارج از کشور اعزام مینماید .

داوطلبینی که سن آنها بین ۱۵ تا ۲۰ سال تمام می باشد می توانند همه روزه با در دست داشتن آخرین مدرك تحصیلی و اصل شناسنامه و یك قطعه عکس ۴ × ۳ بمعاونت پرسنلی نیروی دریائی شاهنشاهی واقع در طهران خیابان سپهبد زاهدی بالاتر ازبیمارستان «پادا» (مدیریت استخدام) و یا به پایگاه ها و نمایندگی های نیروی دریائی شاهنشاهی در شهرستان های بندر پهلوی خرمشهر . بندرعباس بوشهر . کرمانشاه رضائیه اصفهان مشهد بزد . زاهدان کاشان . شیراز کرمان مراجعه نمایند م الف ۱۱۳۴۱

صورت ریز وسایل ومصالح جهت تعمیرات اماکن مورد نیاز پست مهندسی پادگان منجیل در سال ۲۵۳۵

ردیف شرح مصالح و وسایل	تعداد به عدد	تعداد بحروف
۱ ـ فیبر درجه ۲ـ۲ × ۳ متر	۲۰ ورق	بیست ورق
۲ ـ تخته سه لا ۲ × ۱ درجه ۱	۱۰ ورق	ده ورق
۳ ـ لوله سیمانی نمره ۳۰	۲۰ عدد	بیست عدد
۴ ـ لوله سیمانی نمره ۲۰	۳۰ عدد	سی عدد
۵ ـ لوله سیمانی نمره ۱۵	۵۰ عدد	پنجاه عدد
۶ ـ میخ سیاه بنفش	۵ کیلو	پنج کیلو
۷ ـ میله گرد نمره ۶	۲۰۰ عدد	دویست عدد
۸ ـ تیرآهن نمره ۱۴ ۴متری	۶۰۰ عدد	ششصد عدد
۹ ـ تیرآهن نمره ۱۴ـ۵ر۴ متری	۴۰۰ عدد	چهارصد عدد
۱۰ـ میله گرد نمره ۱۲	۶۰۰ عدد	ششصد عدد
۱۱ـ آهن نبشی نمره ۵ر۳	۳۰۰ عدد	سیصد عدد
۱۲ـ درب پروفیلی ساخته یراق شده دولنگه ای	۱۵۰۰ کیلو	یکهزار وپانصد کیلو
۱۳ـ لولا بزرگ فشنگی نصب روی درب	۱۲۰ عدد	یکصد و بیست عدد
۱۴ـ قفل یون باریک کامل	۲۰ دستگاه	بیست دستگاه
۱۵ـ شن وماسه دانه ریز مرغوب شسته	۲۰۰ متر مکعب	دویست متر مکعب
۱۶ـ آهک کلوخه مرغوب	۱۰ تن	ده تن
۱۷ـ گونی پتائی درجه ۲	۲۵۰۰ متر	دوهزار و پانصدمتر
۱۸ـ آجر فشاری تهران	۳۰۰۰۰ قالب	سی هزار قالب
۱۹ـ کاسه توالت پارس سرام جیشی	۲۰ دستگاه	بیست دستگاه
۲۰ـ آجر نسوز	۵۰۰ کیلو	پانصد کیلو
۲۱ـ خاك نسوز	۳۰۰ کیلو	سیصد کیلو
۲۲ـ تخته الوار نراد روسی ۴متری در ۵ر۲ × ۲۰ سانتی	۱ متر مکعب	یکمتر مکعب
۲۳ـ موزائیک ۲۵ × ۲۵ بتونی رنگ	۱۰۰ متر مربع	صدمتر مربع
۲۴ـ لوله ۴ر۳ اینچ سفید	۱۵۰ کیلو	یکصد و پنجاه کیلو
۲۵ـ لوله ۱ اینچ سفید	۱۰۰ کیلو	یکصد کیلو
۲۶ سه راهی ۲ر۱ × ۱	۴ عدد	چهار عدد
۲۷ـ سه راهی ۴ × ۴ × ۲	۲ عدد	دو عدد
۲۸ـ سوپاپ ساچمه ای نمره ۱ لوله کشی	۲ عدد	دو عدد
۲۹ـ شیشه ماسک جوشکاری	۴ عدد	چهار عدد
۳۰ـ سیم جوش برنجی	۲ عدد	دو عدد
۳۱ـ سنگ فیبری دستگاه جوشکاری	۲ عدد	دو عدد
۳۲ـ شیر فلکه ۴ر۳ اس	۲۰ عدد	بیست عدد
۳۳ـ شیر فلکه ۲ر۱ اس	۳۰ عدد	سی عدد
۳۴ـ شیر آب ۲ر۱ سرگچ برنجی اس	۱۰۰ عدد	یکصد عدد
۳۵ـ شیر سرشیلنگی ۲ر۱ سرگچ برنجی اس	۱۰ عدد	ده عدد
۳۶ـ شیر سرشیلنگی ۴ر۳ برنجی اس	۵ عدد	پنج عدد
۳۷ـ زانو ۲ر۱ لوله کشی	۷۵ عدد	هفتاد و پنج عدد
۳۸ـ تبدیل ۲ر۱ × ۴ر۳ اینچی لوله کشی	۱۰ عدد	ده عدد
۳۹ـ مته نمره ۳	۵۰ عدد	پنجاه عدد
۴۰ـ لوله آهنی سفید نمره ۲ اینچ	۵۰ کیلو	پنجاه کیلو
۴۱ـ گل سفید یزدی	۱۵۰۰ کیلو	یکهزار و پانصد کیلو
۴۲ـ سریش اعلاء	۱۰۰ کیلو	یکصد کیلو
۴۳ـ رنگ روغنی ایرانی شمس	۱۰۰ کیلو	یکصد کیلو
۴۴ـ رنگ روغنی سوپر لوکس	۳۰۰ کیلو	سیصد کیلو
۴۵ـ رنگ پلاستیک پیکو	۱۵۰ کیلو	یکصد وپنجاه کیلو
۴۶ـ جوهر پلاستیک پیکو	۱۰۰ کیلو	یکصد کیلو
۴۷ـ گل من همدان	۳۰۰ کیلو	سیصد کیلو
۴۸ـ گل اخراء همدان	۵۰ کیلو	پنجاه کیلو
۴۹ـ روغن بزرگ شرکت	۶۰ کیلو	شصت کیلو
۵۰ـ لاجورد	۱۰ کیلو	ده کیلو
۵۱ـ رنگ سمپسگو	۱۰۰ کیلو	یکصد کیلو
۵۲ـ روغن الیف شرکت	۴۵ کیلو	چهل وپنج کیلو
۵۳ـ ششیشه سه میلیمتری فواره ۵ر۲۷ × ۵۳ و ۵ر۲۷ × ۹۰	۱۰۰ متر مربع	یکصد متر مربع
۵۴ـ الماس شیشه بری خارجی	۲ عدد	دو عدد
۵۵ـ جارو لنگرودی	۶ عدد	شش عدد
۵۶ـ جارو موئی دسته چوبی بلند	۲۰ عدد	بیست عدد
۵۷ صابون عروس	۲۰۰ قالب	دویست قالب
۵۸ـ برس سیمی	۲۰ عدد	بیست عدد
۵۹ـ مایع موزائیک شوئی	۵۰ کیلو	پنجاه کیلو
۶۰ـ برس علفی (کیاهی)	۲۰ عدد	بیست عدد
۶۱ـ سیم ظرفشوئی بزرگ	۳۰۰ بسته	سیصد بسته
۶۲ـ تلمبه امشی پلاستیکی	۲۰ عدد	بیست عدد
۶۳ـ مایع امشی	۵۰ لیتر	پنجاه لیتر
۶۴ـ اسید کلریدریک	۵۰ کیلو	پنجاه کیلو
۶۵ـ سیم یک لا نمره ۶ المپیا روپوشدار	۲ بسته	دو بسته
۶۶ـ کلید گردان ۱۰۰ آمپر ۵۰۰ ولت	۲ عدد	دو عدد
۶۷ـ کلید دوطرفه ۱۰۰ آمپر	۳ عدد	سه عدد
۶۸ـ قالب فلورسنت خیابانی ۲۰ × ۲ نوافرم کامل	۱۰ دستگاه	ده دستگاه
۶۹ـ کابل ۴ × ۴ زمینی برق	۸۰۰ متر	هشتصد متر
۷۰ـ کابل ۴ × ۳ زمینی برق	۲۰۰ متر	دویست متر
۷۱ـ کابل ۳۵ + ۷۰ × ۳	۵۰۰ متر	پانصد متر
۷۲ـ کلید سه فاز چاقوئی ۳۰ آمپر ۲۵۰ ولت	۲ عدد	دو عدد
۷۳ـ لامپ ۱۰۰۰ وات اسرام	۲۰ عدد	بیست عدد
۷۴ـ فیوز فشنگی ۱۰۰ آمپری کامل	۱۰ عدد	ده عدد
۷۵ـ لامپ ۶۰ وات اسرام ۲۳۰	۱۰۰۰ عدد	یکهزار عدد
۷۶ـ لامپ ۱۰۰ وات اسرام ۲۳۰	۵۰۰ عدد	پانصد عدد
۷۷ـ سیم سفید دولا نمره ۱	۵ بسته	پنج بسته
۷۸ـ سیم سفید دولا نمره ۵ر۱	۳ بسته	سی بسته
۷۹ـ سیم سفید دولا نمره ۷۵ر۰	۵ بسته	پنج بسته
۸۰ـ ترانس ۲۰ وات اسرام	۲۰ عدد	بیست عدد
۸۱ـ نوار چسب ۲۰ یاردی ژاپنی	۳۰ بسته	سی بسته
۸۲ـ نوار چسب پارچه ای قیری	۱۰ بسته	ده بسته
۸۳ـ فیوز اتوماتیک ۲۵ آمپر آلفا	۱۰ عدد	ده عدد
۸۴ـ لامپ ۲۰۰ وات اسرام ۲۳۰	۱۵۰ عدد	یکصد وپنجاه عدد
۸۵ـ کلید بارانی برق	۱۰ عدد	ده عدد
۸۶ـ لامپ شمعدانی	۵۰ عدد	پنجاه عدد
۸۷ـ قفل یون کامل ۳۲۵	۵۰ دستگاه	پنجاه دستگاه
۸۸ـ پیچ فوردی	۱۰۰۰ عدد	یکهزار عدد
۸۹ـ سیم جوش نمره ۳ آما	۵۰ کیلو	پنجاه کیلو
۹۰ـ پیچ ومهره ۳۲ر۵	۱۰۰۰ عدد	یکهزار عدد
۹۱ـ کشو پشتی نمره ۱۶۰ تبریز	۵۰ عدد	پنجاه عدد
۹۲ـ کاربیت جوشکاری	۲۰۰ کیلو	دویست کیلو
۹۳ـ تیغ اره خشک بردم قرمز	۵۰ عدد	پنجاه عدد
۹۴ـ میخ جور	۵۰ کیلو	پنجاه کیلو
۹۵ـ تور سیمی ۹۰ الوان	۱۰۰ متر	یکصد متر
۹۶ـ پیچ و مهره اطاقی ۱۲	۵۰ عدد	پنجاه عدد
۹۷ـ لولا فشنگی گرد بزرگ	۵۰ عدد	پنجاه عدد
۹۸ـ فلورسنت کامل ۲۰ وات اسرام	۲۰ دستگاه	بیست دستگاه
۹۹ـ فلورسنت کامل ۴۰ وات اسرام	۱۵ دستگاه	پانزده دستگاه
۱۰۰ـ استارت فلورسنت ۲۰	۳۰ عدد	سی عدد
۱۰۱ـ لامپ فلورسنت ۴۰ وات اسرام	۵۰ عدد	پنجاه عدد
۱۰۲ـ استارت فلورسنت ۴۰	۲۰ عدد	بیست عدد
۱۰۳ـ لامپ فلورسنت ۲۰ وات اسرام	۵۰ عدد	پنجاه عدد
۱۰۴ـ رکاب باکمربند سیم کشی نمره ۲۸	۱ دست	یک دست
۱۰۵ـ درب تقسیم پلاستیکی برق	۵۰ عدد	پنجاه عدد
۱۰۶ـ لامپ گازی ۱۶۰ سرپیچ کوچک	۱۰ عدد	ده عدد
۱۰۷ـ پریز توکار سفید برق	۳۰ عدد	سی عدد
۱۰۸ـ پریز روکار سفید برق	۴۰ عدد	چهل عدد
۱۰۹ـ کلید توکار برق سفید	۵۰ عدد	پنجاه عدد
۱۱۰ـ کلید روکار برق سفید	۲۹ عدد	بیست ونه عدد
۱۱۱ـ رنگ اکلیل طلائی ونقره ای	۱۰ کیلو	ده کیلو
۱۱۲ـ گچ زمرد تهران	۱۰۰۰ کیلو	یکهزار کیلو
۱۱۳ـ گلرین ۷۰ر۰	۲۰۰ کیلو	دویست کیلو
۱۱۴ـ دستمزد آسفالت کاری پشت بام به قطر سه سانت با دو قشر قیرویک لاکونی	۳۰۰۰ متر مربع	سه هزار متر مربع

ضمنا پست مهندسی مجاز است ۲۵٪ ازمصالح و کارهای تعمیراتی راکم و اضافه نماید .

فرمانده پادگان منجیل ـ رئیس پست مهندسی پادگان منجیل

مجله جوانان روزهای دوشنبه منتشر میشود

گزارشهای داخلی

شاهراه تهران ـ خوزستان شکاف خورد

شاهراه خوزستان ـ تهران در فاصله ۵۰ کیلو متری خرم آباد بطرف بروجرد در محلی بنام گردنه «زاغه» بطول بیش از دویست متر شکاف عمیق برداشته و قسمتی اززیرسازی آن فرو رفته‌است ، عمق‌شکاف در این شاهراه پر رفت و آمد باندازه‌ای است که جاده اسفالته بطول بیش ازدویست متر بدونیم شده است .

براثر شکاف جاده و فرو نشستن قسمتی از زیر سازی این شاهراه ،رفت‌و آمدوسائل نقلیه سنگین با مشکلات زیاد روبرو شده و هر لحظه‌ممکن است حوادث ناگواری در این قسمت از شاهراه خوزستان ـ تهران رخ دهد .

کارشناسان محلی شکاف و خرابی این قسمت از شاهراه را در نتیجه فرو رفتگی زیرـ سازی جاده میدانند و عده‌ای نیز فشار تریلی ها وکامیونها و ترافیک سنگین جاده راباعث ایجاد این وضع خطرناک در شاهراه خوزستان به تهران عنوان میکند .

خبرنگار اطلاعات‌در خرم‌آباد لرستان که این گزارش را اطلاع داد اضافه میکند براثر تراکم ترافیک و رفت و آمد وسائل نقلیه سنگین در این شاهراه روز بروز بر شکافو فرو رفتگی جاده خرم آباد ـ بروجرد در محل گردنه زاغه افزوده میشود و مشکلات‌رفت و آمد در این قسمت از جاده که در مسیر شاهراه خوزستان ـ تهران است افزایش می‌یابد.

تاکنون برای ترمیم خرابی‌این شاهراه اقدامی نشده و خوب است پیش از آنکه مشکلات بزرگتر ایجاد شود و خدا نکرده شاهراه‌تهران‌ـخوزستان دراین قسمت مسدود گردد برای رفع خرابی‌وترمیم‌شکاف و فرو ریختگی جاده اقدام شود

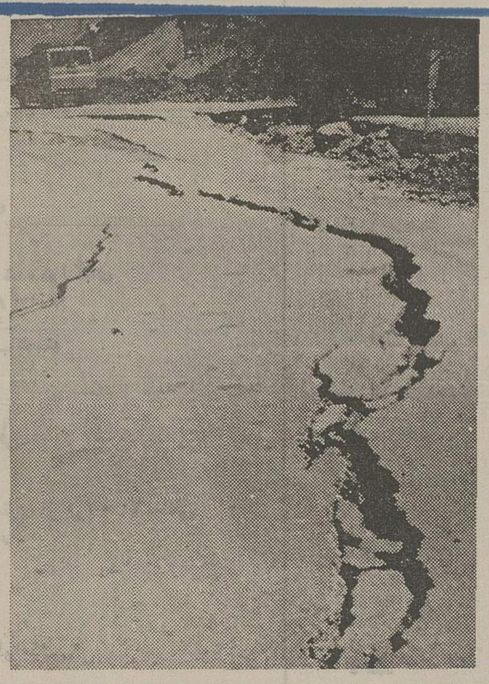

قسمتی از شکاف خوردگی گردنه زاغه که دویست مترطول دارد .

شانس میلیونر شدن باسری ۵ تائی

با خرید منظم سری ۵ تائی در هفته‌ای که‌شانس بسراغ شما می‌آید ، شما هم یک‌میلیون‌ودویست هزار تومان خالص‌وبدون کسر مالیات برنده میشوید .
و به صف میلیونر های بخت‌آزمائی می‌پیوندید ..

بازهم یک شیرازی، باسری ۵ تائی، میلیونر شد

آقای حبیب‌اله محمدمیرزائی

متخصص تعمیر تلویزیون ساکن شیراز

که هفته گذشته با خرید سری ۵ تائی ، برنده و میلیونرشد یک‌میلیون‌ودویست‌هزار تومان جایزه خود را خالص و بدون کسر مالیات ، طی چك تضمین شده بانکی‌دریافت داشت

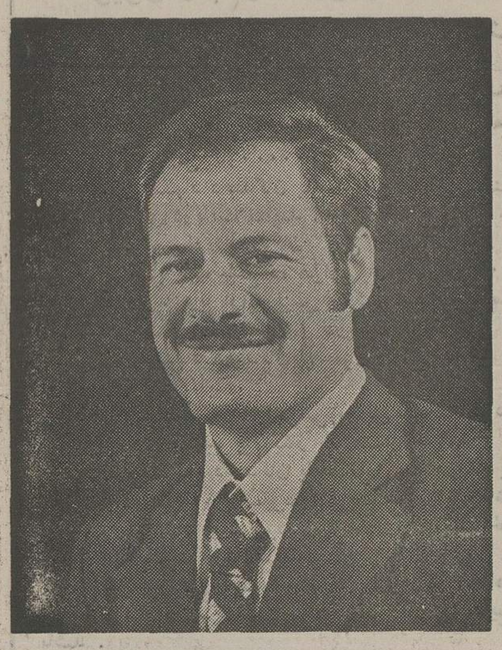

آقای حبیب‌الله محمدمیرزائی، میلیونر هفته

شانس، بار دیگر در شیراز غوغا کرد و میلیونری دیگر از این شهر پرشانس ، به صف میلیونرهای بخت‌آزمائی‌پیوست.

هفته گذشته، آقای حبیب‌اله محمد میرزائی که‌در شهرشیراز کارگاه تعمیر تلویزیون دارد ، با خرید سری ۵تائی، یکمیلیون ودویست هزار تومان جوایز ممتاز بخت آزمائی‌را یکجابرنده شد .

میلیونر هفته ، چهارمین شیرازی در یکسال اخیر است که جوایز ممتاز بخت آزمائی را تصاحب میکند .

آقای حبیب‌اله محمد میرزائی عصر چهارشنبه گذشته در مراسم بنگاه بخت‌آزمائی ملی ودرحضور هیئت نظار رسمی و جمعیت حاضر در مراسم ، یک میلیون و دویست هزار تومان جایزه خود را طی چک تضمین شده بانکی، خالص و بدون کسر مالیات دریافت داشت .او درباره چگونگی استفاده از این جایزه هنگفت اظهار داشت :

«خرید یك خانه مناسب در بهترین‌نقطه شیراز و توسعه کسب وکار، اولین برنامه من در استفاده از یك‌میلیون و دویست هزار تومان‌جایزه است.»

واینک...

شماکه باخرید بلیط بخت‌ـ آزمائی این هفته، ممکن است همین چهارشنبه برنده و میلیونر شوید،با یك‌میلیون‌و دویست هزار تومان جایزه خود چه خواهید کرد؟

باسری ۵ تائی ۵ برابر جایزه بردند

آقای محمد شعیبی عمرانی کارمند ساکن مشهد با یك سری ۵ تائی برنده
۳۰هزار تومان

آقای محمد رضا حسینی فروتن خیاط ساکن آمل بایك‌سری ۵ تائی برنده
۲۵هزارتومان

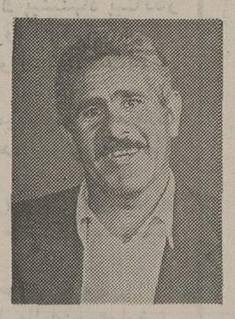

آقای خان محمدرجبی پیشه‌ور ساکن تهران با یك سری ۵ تائی برنده
۱۵هزارتومان

هر بلیط بیشتر یک‌شانس بیشتر

آقای هوشنك جاوید باجگیران راننده ساکن مشهد با چهار بلیط برنده
۲۰هزارتومان

آقای شلیمون ایما خسرو آبادی بافنده ساکن تهران با ٤ بلیط برنده
۲٤هزارتومان

حتی بایک بلیط

این برندگان، هفته‌گذشته هرکدام‌فقط بایك بلیط ، برنده جوایز بزرك شدند

بانو طوماراندریانس اوانسیان خانه دار ساکن تهران‌بایك‌بلیط برنده
۱۰هزارتومان

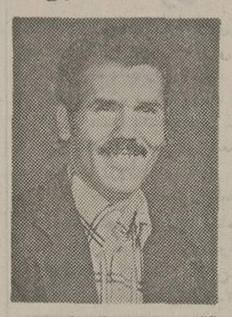

آقای محمدعلی‌علیزاده سلیمی خیاط ساکن تهران بایك بلیط برنده
٦ هزار تومان

آقای حجت‌اله بیگلر زاده کشاورز ساکن مشهد بایك بلیط برنده
۵ هزار تومان

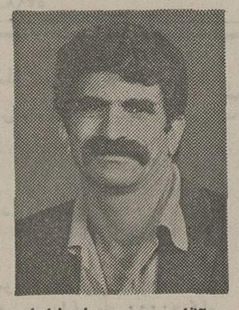

آقای حسینعلی‌خلیلی قصاب ساکن کرمانشاه بایك بلیط برنده
٤ هزار تومان

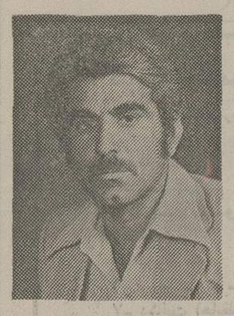

آقای احمد بانه‌کارمند ساکن قصر شیرین با یك بلیط برنده
٤هزارتومان

آقای امامعلی شفیعی کارگرساکن‌کرمانشاه بایك بلیط برنده
٤ هزار تومان

آقای حیات‌حسینی‌فر خیاط ساکن‌کرمانشاه با یك بلیط برنده
٤ هزار تومان

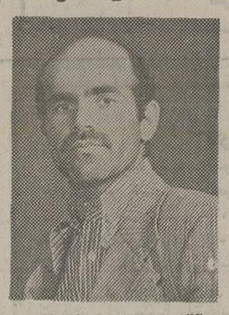

آقای حسن خوبکار کارمند ساکن تهران بایك بلیط برنده
۳ هزار تومان

آقای غلامعلی‌اعرابیان کارمند ساکن تهران با یك بلیط برنده
۳ هزار تومان

بایك بلیط ٤۰ هزار تومان برد

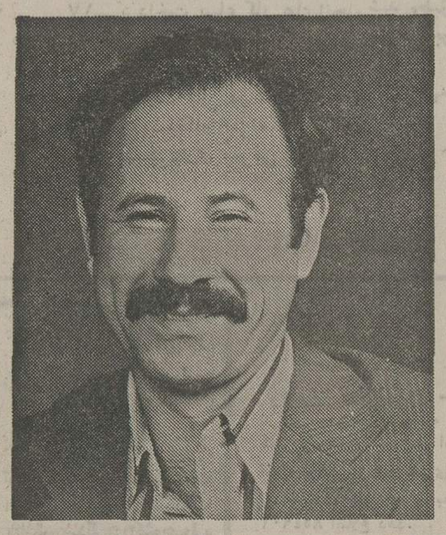

آقای حسین امیربیکی کفاش ساکن‌تهران باخرید یك بلیط برنده ۱۰ هزار تومان‌شد این برنده خوش‌شانس در قرعه‌کشی قهرمان شانس نیز که بین برندگان ۳ تا ۱۰ هزار تومانی انجام میشود ، شرکت کرد وبقید قرعه ۳۰ هزار تومان جایزه قهرمان شانس را هم برنده شد وجمعا ٤۰ هزار تومان خالص وبدون کسر مالیات دریافت داشت .

شرکت پرمنفعت

آقایان رمضانعلی داداشی‌بنا و نوروزعلی زمانخانی راننده ساکن کرج بایك‌بلیط برنده
۱۰هزارتومان

U.S.A
کولرگازی ول‌پیلت
سردکننده وگرم‌کننده
برای زمستان وتابستان
باقدرتهای ۱۰هزارتا ۲٦۲۰۰ بی.تی.یو

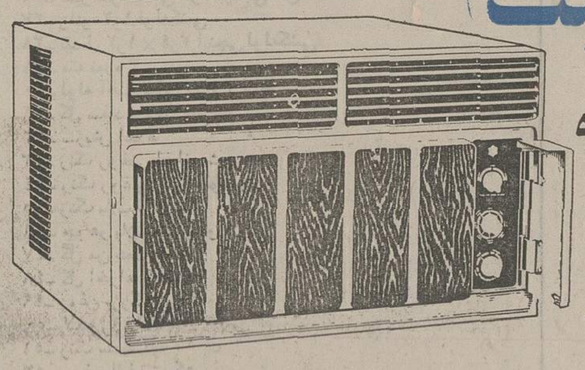

توصیه لازم برای کسانیکه میخواهند فقط از دستگاه سردکننده استفاده کنند «ول‌پیلت» بدون گرم‌کننده بر موجود است
از شهرستانها نماینده می‌پذیریم
نماینده انحصاری،
شرکت توکیتو (سهامی خاص) : نخست‌جمشید خیابان کیوان پلاک ۱۷۷ تلفن ٦۵٤۷۷ ـ ٦۵۱۱۵۵ تهران

نیروی دریائی شاهنشاهی

«آتیه درخشان برای جوانان دیپلمه
در کادر همافری نیروی دریائی شاهنشاهی»

اعزام بخارج

نیروی‌دریائی شاهنشاهی‌ازبین‌دیپلمه های ریاضی و طبیعی تعدادی داوطلب باشرایط زیر جهت کادر همافری استخدام و برای آموزش بکشورآمریکا اعزام مینماید .

۱ـ شرایط :
الف ـ تابعیت دولت شاهنشاهی ایران
ب ـ متدین به‌یکی از ادیان (اسلام ـمسیحی‌ـکلیمی ـزرتشتی)
پ ـ دارا بودن دیپلم کامل متوسطه در یکی ازرشته‌های‌ریاضی ـ طبیعی
ت ـ داشتن حداکثر سن ۲٤ سال در صورت‌انجام‌خدمت زیرپرچم ۲۵ سال
ث ـ داشتن صحت مزاج و تناسب اندام برطبق گواهی‌بهداری نیروی دریائی شاهنشاهی
ج ـ نداشتن پیشینه بد
چ ـ نداشتن همسر و افراد تحت تکفل
ح ـ شرکت در آزمایشات روانسنجی و استعداد

۲ـ امتیازات :
الف ـ داوطلبان دوره تعلیمات نظامی را بمدت۱۳هفته د رپایگاه دریائی بندر پهلوی وبمدت ۲٤ هفته دوره زبان را در مرکز آموزش زبان نیروی دریانی‌شاهنشاهی و آمریکا ویك دوره تخصصی ۱۵ ماهه در امریکا طی خواهند نمود و در طول مدت تحصیل ازهزینه زیست ـپوشاك ـفوق‌العاده روزانه خارج‌از کشور بارز و ماهیانه مبلغ ۸۰۰۰ ریال حقوق استفاده‌خواهند نمود باضافه فوق‌العاده سختی خدمت .
ب ـ هنرجویان پس از موفقیت در آزمایشات نهانی‌به درجه همافر سومی مفتخر و ترفیعات‌بعدی‌آنهابرابر قانون همافری ارتش شاهنشاهی خواهد بود .
پ ـ فارغ‌التحصیلان افتخار خدمت در ناو های‌نیروی دریائی شاهنشاهی داشته وازپاداش‌سالیانه ـ پس‌انداز تامین آتیه ـمنازل سازمانی نیروی دریانی‌شاهنشاهی درمان رایگان ـ استفاده از فروشگاه های ارتش وازسایر تسهیلات کادر نظامی استفاده خواهند نمود

۳ـ ثبت نام :
الف ـ داوطلبین برای کسب اطلاعات بیشتر وثبت‌نام می توانند همه‌روزه باستثنای روزهای‌پنجشنبه وجمعه دربین ساعات اداری با در دست داشتن مدارك‌مشروحه زیر به مدیریت استخدام‌واقع‌درخیابان‌سپهبد زاهدی جنب مسجدالرحمن ساختمان معاونت پرسنلی نیروی دریائی شاهنشاهی مراجعه نمایند .
ب ـ داوطلبینی که مایلند کتبا ثبت‌نام نمایند می‌توانند مدارك موردنیاز را باپست سفارشی به آدرس مزبور ارسال تا چنانچه واجد شرایط شناخته شدندجهت شرکت در آزمایشات لازمه از آنان دعوت بعمل آید .

٤ـ مدارك مورد نیاز :
الف ـ یکبرك فتوکپی دیپلم یا گواهی‌نامه ششم‌متوسطه
ب ـ دوبرك فتوکپی یارونوشت شناسنامه
پ ـ دو قطعه عکس ٤×٦
ت ـ آدرس کامل باکروکی محل

م‌الف ۱۵۸٤

گزارش از اصفهان

والاحضرت شاهدخت اشرف پهلوی درهای طلای حرم مطهر حضرت رضا علیه السلام را بدرقه کردند

حسین اشتری مدیر شرکت سهامی لوان تور ایران مبلغ یک میلیون تومان به ایجاد مرکز رفاه خانواده گزبرخوار اصفهان هدیه کرد

ساختمان نوبنیاد ایران ناسیونال در اصفهان مورد بازدید استاندار قرار گرفت

والاحضرت شاهدخت اشرف پهلوی هنگام دیدار از در طلا دارالسیاده حرم مطهر حضرت رضا علیه السلام

والاحضرت شاهدخت اشرف پهلوی ساعت نوزده روز پنجشنبه به منظور بازدید از فعالیت های عمرانی و کوشش های سازمان زنان اصفهان با هواپیمای اختصاصی وارد اصفهان شدند . در فرودگاه آقای زاد استاندار استان اصفهان؟ فرمانده مرکز توپخانه و موشک ها ـ رئیس دانشگاه نمایندگان استان اصفهان در مجلس شورای ملی ـ رئیس انجمن شهر ـ شهردار ـ چند تن از مدیران کل و روسای سازمان های اداری و انتظامی بابانو انشان و همچنین گروهی از مقامات عالیرتبه استان و بانوان عضو سازمان زنان اصفهان از معظم‌لها استقبال کردند .

ساعت ۱۲ و سی دقیقه روز شنبه ۱۸ اردیبهشت ماه ، والاحضرت شاهدخت اشرف پهلوی بمنظور دیدار از درطلای دارالسیاده حرم مطهر حضرت ثامن‌الائمه علی‌بن‌موسی‌الرضا علیه‌السلام بساختمان نوبنیاد نمایندگی ایران ناسیونال در اصفهان تشریف فرما شدند.

در مدخل ورودی آقای امیر همایون اشتری ضمن خیر مقدم اظهار داشت :

والاحضرتا :

افتخار دارد مقدم مبارک را به خانه پدر و همکاران پدرم تبریک گویم .

والاحضرتا ، بنام یک نفر جوان ایرانی آرزو داشتم فرصتی پیش آید تا ازنزدیک خواهر گرانقدر شاهنشاه آریامهر را زیارت کنم و امروز که خدای بزرگ آرزویم را برآورده ، در پیشگاه آن والاحضرت مانند یک ایرانی اصیل در برابر عضوی از خانواده سلطنت چون گرامی ترین ودیعه الهی، شرافت ایرانی خود را گروگان می دهم که چون پدرم فرزندی وفادار و دلسوز بوطن باشم .

والاحضرتا ، قلب چون آئینه خود را که هنوز غبار دوروئی هابرآن نقشی ندارد به گروگان می دهد ، راهی را در زندگی آینده طی کنم که پدرم طی کرد ، با مردم زندگی کردن و بر مردم فکر کردن .

مقدم والاحضرت راگرامی میدارد و به پاس این نعمت شرافتمندانه میعاد می بندم تا واپسین دم حیات به ایران فکر کنم و با یاد هموطنانم باشم .

این درسی است که برادر تاجدار آن والاحضرت به همه جوانان وطن داده‌اند ، راهی که رضا شاه کبیر آغاز کرد و فرزندنام‌آورش همگام با اعضای خاندان جلیل سلطنت ادامه داده‌اند . این درسی است که از رهبر عالیقدر وطن‌آموخته‌ام جاوید شاه ـ پاینده ایران

در این هنگام والاحضرت شاهدخت اشرف پهلوی نسبت به آقای امیر همایون اشتری ابراز مرحمت فرمودند و آنگاه در حالی که آقای اکبر زاد استاندار استان اصفهان ، تیمسار فرماندهی مرکز توپخانه و موشک ها ، شهردار و نمایندگان مجلس شورای ملی و عده‌ای از مقامات عالیرتبه استان افتخار حضور داشتند، به سوی محل مخصوص که در طلائی حرم مطهر حضرت امام رضا در آن قرار داشت رهسپار شدند .

سپس آقای حسین اشتری مدیر عامل شرکت سهامی لوان تور ایران و مدیر ایران ـ ناسیونال در اصفهان ضمن بیانات مشروحی تشریف فرمائی والاحضرت شاهدخت اشرف پهلوی را افتخار بزرگی برای کارکنان ایران ناسیونال دانست و اظهار داشت .

به پیروی از منویات مقدس اعلیحضرت همایون شاهنشاه آریامهر که با تمامی قلب و ایمان خود پیوسته به اولیای حق و ائمه اطهار عشق ورزیده‌اند خانواده اشتری افتخار یافت که در طلائی دارالسیاده حرم مطهر حضرت رضا علیه‌السلام را با شوق و ایمان به‌عنوان هدیه‌ای به پیشگاه حضرت امام رضا تقدیم سازد .

این در ۳۴۰۰ سانتیمتر طول و ۲۷۰ سانتیمتر عرض دارد . مجموعا ۱۸ کیلو طلای ۲۴ عیار درساختمان آن بکارگرفته شده و هفت نفر از برجسته‌ترین هنرمندان بنام اصفهان در رشته های زرگری، خاتم کاری میناکاری ، خطاطی و قلم زنی بر روی آن کار کرده‌اند .

سه سال و نیم تلاش

آقای حسین اشتری سپس اظهار داشت: این هنرمندان برجسته که هریک بسهم خود شهرت جهانی دارند مدت سه سال و نیم وقت صرف کرده‌اند تا هدیه‌ای قابل تقدیم به حرم مطهر حضرت رضا علیه‌السلام فراهم آورند.

برای اطلاع خوانندگان عزیز ذکر این نکته جالب است که آقای حسین اشتری ، بزرگ خانواده اشتری قبلا هم یک جفت در «اذن دخول» برای حرم مطهر حضرت امام رضا ساخته و تقدیم داشته است .

والاحضرت شاهدخت اشرف پهلوی در پایان این مراسم فرمودند: من علاقمند بضمن دیدار از دو در طلائی مذکور آنرا بخاطر عشق دیرینه‌ای که به حضرت ضامن آهو دارم، بدرقه رسمی کنم.

والاحضرت در مراسم بدرقه شرکت فرمودند و اجازه حمل درهای مذکور را به مشهدمقدس صادر فرمودند .

اهدای کمک یک میلیون تومانی

آقای حسین اشتری همچنین بامداد روز جمعه در مراسم تشریف فرمائی والاحضرت شاهدخت اشرف پهلوی به گز برخوار بمنظور زدن اولین کلنگ ساختمان مرکز رفاه خانواده، مبلغ یک میلیون تومان به سازمان مذکور هدیه کرد و مورد تفقد والاحضرت قرار گرفت.

والاحضرت از آقای حسین اشتری سئوال فرمودند اگر این مرکز رفاه بازهم نیاز به سرمایه‌گذاری داشته باشد شما پیشقدم خواهیدشد. آقای حسین اشتری بعرض رساند خانواده اشتری خدمتگزار و جان‌نثار واقعی دودمان پهلوی است و با افتخار بسیارهرگونه هزینه‌مدی را تقبل میکند.

آقای حسین اشتری پیش از این در زمینه انجام کارهای خیر پیوسته پیشقدم بوده و برای نمونه می‌توان از اهدای دو عدد در برای صحن حرم مطهر حضرت و دو عدد در برای در ورودی حرم مطهر حضرت رضا نام‌برد.

آقای حسین اشتری درزمینه انجام کارهای خیر در سال عده زیادی از زندانیان را که بعلت فقر مادی و بدهی در زندان بسر می‌برند باپرداخت وجوه بدهی به طلبکاران از بند زندان رها می‌سازد.

گشایش ایران ناسیونال در اصفهان

اندکی پس از عزیمت والاحضرت شاهدخت اشرف پهلوی ازفرودگاه اصفهان، آقای اکبرزاد استاندار استان اصفهان و تیمسار فرماندهی مرکز توپخانه موشکها، نمایندگان اصفهان در مجلس سورایملی، مدیران کل و روسای ادارات و گروهی از برجسته‌ترین طبقات مختلف مردم در مراسم گشایش ساختمان و نمایندگی جدید ایران ناسیونال در اصفهان شرکت کردند.

در این مراسم آقای اشتری گزارش مبسوطی به اطلاع آقای اکبرزاد استاندار اصفهان رساند و ضمن سپاسگزاری از دیدار مجدد آقای استاندار از ایران ناسیونال اظهار داشت:

دراجرای اوامر همایونی دائر به رفاه بیشتر مردم، این نمایندگی باتجهیزات و وسائل جدید مکانیکی در خدمت مردم اصفهان قرار گرفته است و امیدواراست در حالی که اصفهان روزبروز به پیشرفت‌های بیشتری نائل می‌شود این مرکز بتواند خدمات بهتر و بیشتری به مردم عرضه کند.

آقای حسین اشتری طی دیداری با خبرنگار ما اظهار داشت: این ساختمان دارای ۳۳۰۰ متر مربع مساحت و ۵۵۰ متر ساختمان در سه قسمت، هر قسمت در دو طبقه ساخته شده که بنمایشگاه سازمان اداری، فروشگاه لوازم یدکی و انبار، و بالاخره تعمیرگاه مجهز برای ماشین‌های سنگین و سبک تولید شده در ایران ناسیونال اختصاص دارد.

آقای حسین اشتری درپاسخ سئوال خبرنگار ماکه پرسید آیا این مساحت تکافوی شهر اصفهان را می‌کند یاخیر؟ اظهار داشت : فعلا بلی ولی بهرحال دربرنامه توسعه استفاده از ۶۰۰۰ متر زمین مجاور نیز در دست اقدام است.

اگر توجه کنید این ساختمان باالهام از هنر معماری سنتی و جدید ساخته شده و هرگونه پیشرفتی در آن مرهون محبت‌ها والطاف خاص آقای محمود خیامی مقام مدیریت کارخانجات ایران ناسیونال می‌باشد.

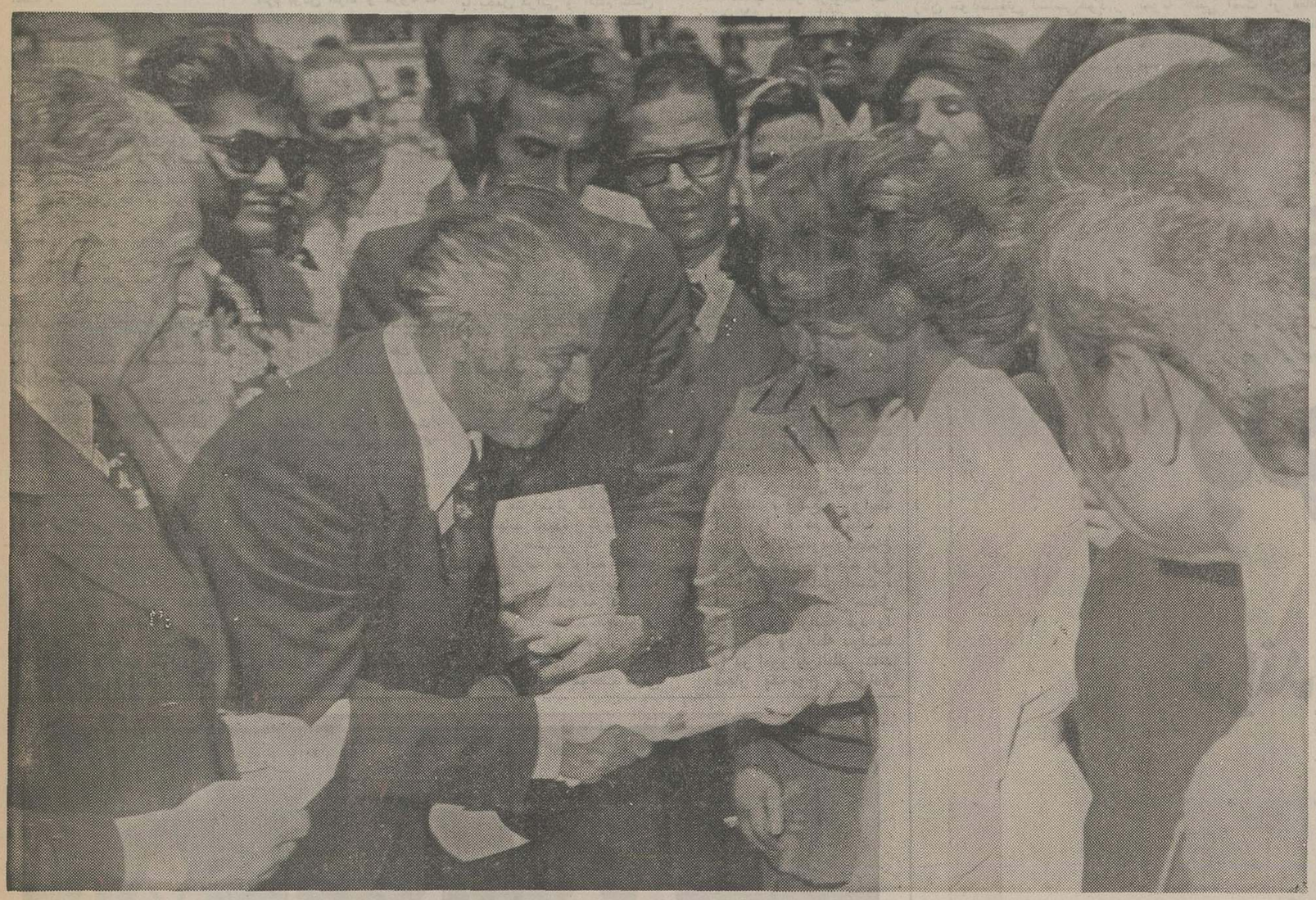

اهدای چک یک میلیون تومانی به حضور والاحضرت اشرف پهلوی بمنظور ساختمان مرکز رفاه خانواده گزبرخوار.

نمای خارجی ساختمان نوبنیاد نمایندگی ایران ناسیونال دراصفهان

زن نباید به صورت عروسک دست مردها درآید

از: دکتر احسان نراقی

در دویست سال‌گذشته . جامعه بشری تغییرات‌بسیار کرده است . بدون هیچ شبهه‌ای ،با پیشرفت تکنولوژی و علوم طبیعی و اختراعات و اکتشافات، وسایل آسایش‌زندگی بیشترشده، وازدشواریهای بسیاری بخصوص ازدشواریهای جسمانی‌پیشرکاسته‌شده، ولی‌این‌پیشرفتها عوارض منفی‌جدیدی راهم همراه داشته است. اگر آزادیهای فردی در بعضی از جوامع باعلا درجه جامعه عمل بخود پوشیده است درمقابل میزان قابل ملاحظه‌ای همبستگی های جمعی هم بتدریج از میان رفته است انسان غربی وقتی همه آزادی ها را تحصیل کرده، ناگهان خود را در عزلت و تنهائی یافته است و پس ازدویست سال که درراه عقل و منطق قدم برداشته است اکنون متوجه کمبود عواطف واحساسات شده و اهمیت وارزش آنرا درک کرده ولی در جهتی که پیش گرفته راه بازگشتی باقی نمانده است .

بنیان خانواده که‌از کهن‌ترین دورانها در بقای جوامع وملل موثر بوده و مهمترین عامل پاسدار ملت ها بوده است ، متزلزل شده و پایه های معنوی واخلاقی آن به سستی گرائیده است . این تغییرات و تحولات در وضع زن اثرات عمیقی بجای گذاشته است .

متاسفانه آزادی زنان که می‌تواند بسیار سازنده وارزشمند باشد در بعضی از جوامع به علت خودخواهی مردان و کمی دانش زنان بخصوص مسئله آزادی و برابری آنها به خوبی درک نشده و راه خطا پیموده است .

این برداشت های ناصواب موجب شد که نقش واقعی زن ومرد مخدوش‌و پایه‌های‌اخلاقی سست گردد . زنان در موض تحصیل شخصیت وحرمت‌واقعی و مستقل ، به تقلید ازمردان پرداخته‌اند و بجای برابری ، در صدد همسان شدن ورقابت بامرد برآمده‌اند و خانواده را که حفاظ ارزش ها است‌مزاحم ومخل دانسته و خود را به جامعه‌ای خشن و بیرحم پرتاب کرده‌اند، در این جوامع می‌بینیم چگونه آگهی های تجارتی و وسایل ارتباط جمعی اززنان به عنوان یک کالا استفاده میکنندو چگونه در ظاهر آزاد ولی در باطن‌زن مروسک و اسباب‌دست مردان میشود .

حال ببینیم در جامعما که خوشبختانه هنوز گرفتار چنین مصائبی نگشته است چگونه زن میتواند نقش موثر و سازنده‌و سالم خود را ایفا کند .

یکپارچگی درایران

کشور ما برهبری شاهنشاه آریامهر درحال‌ساختن جامعه نوینی است که ازهر لحاظ ویژگی خاص خود را دارد.

اول آنکه ، همچنانکه شاهنشاه فرمودند ما از هیچ ایسمی پیروی نمیکنیم یعنی‌مدل و سرمشق ما، نه‌جامعه کاپیتالیسم غربی است نه جامعه سوسیالیسم‌شرق، بنابر این درهیچ امری ، لزوما از کسی پیروی و تقلید نمیکنیم که درباره نقش و موقعیت زن چنین تقلیدی را در پیش‌گیریم.

دوم آنکه شاهنشاه هنگام تاسیس حزب رستاخیز ملت ایران فرمودند که یکی‌ازهدف های عمده این حزب ایجادیک پارچگی میان ملت ایران‌است- یک پارچگی مستلزم همبستگی میان افراد و گروه های اجتماعی است - یک پارچگی مستلزم قبول اصل لازم و ملزم بودن افراد و گروه ها نسبت بیکدیگر است . یک - پارچگی مستلزم اجتناب از تصادف و تضاد و کشمکش‌در میان افراد گروه ها است . تجربه غرب‌بما می‌آموزد که‌این تصادم و تضاد تا چه‌حدممکن است زندگی اجتماعی‌را مختل ومتزلزل سازد .

دعوت به یک پارچگی ، در حقیقت دعوت به مودت وعشق میان افراد است .

دیگر آنکه . انقلاب ایران و رستاخیز ملت ایران مبتنی بر سنت ،و ارزش های اصیل‌ملی ماست . ما میخواهیم به آرمان و آرزوهائی که پدران ما برای سعادت و بهروزی این ملت از ژرفنای تاریخ‌دردل داشته‌اندجامه عمل پوشیم .

در این باره وقتی به موقعیت زن توجه میکنیم باین مسئله می‌میریم که اگر خودخواهی مردان سبب شده است که‌عادات ورسوم ناپسندی موجب جدا کردن زن از زندگی فعال‌اجتماعی گردد ولی در موض هم تعالیم اساسی مذهبی و تفکرات فلسفی وروح عرفان و شعر و ادب ایران مبتنی‌بررعایت شخصیت و حیثیت انسانی زن است .

حال ببینیم زن در جامعه ،چه نقش و موقعیتی میتواند داشته باشد مهمترین نقش زن در این جامعه انتقال ارزش ها وتعالیم اخلاقی و فرهنگی است زن‌به حکم مسئولیت مادی خود عامل تحکیم خانواده است وخانواده درجامعه آینده، پاسدارشخصیت فرهنگی و ملی ما است .

سرعت تحولات اقتصادی‌و دگرگونی هائی که تکنولوژی بدنبال‌دارد پدیدآورنده این‌خطر است که روزی ما چهره و هویت‌ملی خودمان را از دست بدهیم .

زن، جلوه‌گاه خانواده

خانواده و ارزش های فرهنگی و ملی که زن جلوه‌ه است مانع بروز یک اقتصاد بی‌چهره است. در اینجا است که باید به نقش تربیتی زن بعنوان‌مادر توجه داشت یعنی در انتقال این ارزش ها در تفهیم‌معنای واقعی برابری میان دختر‌و پسر در خانواده - دروادار کردن مردان برعایت اصول‌و توجه مبانی اخلاقی .

نقش زن در جلوگیری از انحراف جامعه و خطاکاری مردان ، اساسی است .

زن میتواند موثرترین عامل در مبارزه با فساد و مبارزه با تجمل گرائی و الهام بخش مرد در وظیفه شناسی و درستکاری باشد زن میتواند جامعه را متوجه ارزش های معنوی حیات کرده که درعین حال بستگی به میزان مال و دارائی ندارد ، بلکه ناشی از فرهنگ و غنای درونی است . بخصوص زن ایرانی که نمونه عشق و فداکاری و جود سرمشق مکارم اخلاقی است میتواند نقش بسیار موثر و بارزی در این راه داشته‌باشد. واما نقش زن در آموزش‌خود و آموزش دیگران .

نتایج تحقیقات جامعه شناسان و مربیان نشان می دهد که موفقیت کودکان و نوجوانان در مدرسه بیش از آنکه‌بمعلم ووسائل و امکانات مختلف آموزشی بستگی‌داشته باشد به خانواده و محیط خارج از مدرسه وابسته است. قدرت بیان و فهم و درک کودکان بستگی به محیط خانوادگی دارد البته درسالهای اخیر نقش موثر تلویزیون را نیز نباید نادیده گرفت . بنابرپژوهشهائی که درایران انجام گرفته خانواده های شهرهای بزرگ‌بطور متوسط روزانه ٤ ساعت به تماشای تلویزیون می‌نشینند طرفداران تلویزیون آنرا به‌عنوان یک وسیله سرگرمی خانوادگی تلقی میکنند که موجب گرمی کانون خانوادگی میشود و اعضای خانواده را بدور هم جمع میکند و زمینه را برای بحث و گفتگوی افرادخانواده فراهم میسازد . مخالفین تلویزیون عقیده دارند که نشستن پای تلویزیون قدرت خلاقه کودک را از بین می برد و کودک را تنبل کرده از درس خواندن بازمیدارد.

نظریات هردو گروه نادرست نیست ، برای احتراز ازاینکه کودکان و نوجوانان بطریق نادرستی از وسائل ارتباط - جمعی استفاده کنند بایستی والدین در استفاده از برنامه های تلویزیونی نظارت کنند و حتی خود در پیشنهاد و تهیه برنامه‌ها بادستگاه های‌مربوطه همکاری کنند .

بیسوادی سیاسی

در اینجا است که زنان باید با آگاهی و معرفت بیشتری به تاثیر رادیو و تلویزیون در فرزندان خود توجه کنند . بعبارت دیگر وسائل ارتباط جمعی می‌تواند نقش بسیارموثری‌در پرورش داشته باشد بشرط آنکه پدر و مادرهوسیارانه مراقب این تاثیر د ناثرات باشند .

مطلب دیگر مربوط به تحولات دنیا و لزوم توجه به تاثیرات مداوم علوم و دانش ها است ، مثلا درس جغرافیا که در خردسالی‌در مدرسه خوانده‌ایم دیگر با جغرافیای امروز تطبیق نمیکند . برای آنکه بدانیم در آسیا و آفریقا چه‌کشور های جدیدی‌بوجود آمده‌اند نیاز به مطالعه مجددجغرافیا داریم . در غیر اینصورت وقتی در اخبار از کشوری نام برده میشود، نمیدانیم‌آن کشور در چه قاره قرار دارد . احساس میکنیم که در این مورد بخصوص بیسواد هستیم .

لابد تعجب میکنید که‌چرا کلمه بیسواد را در اینجا بکار میبرم بیسواد فقط‌به کسی‌گفته‌نمیشود که‌خواندن و نوشتن نداندبلکه‌بیسوادی صورت های گوناگون‌دارد. مثلا اگر کسی در امور اجتماعی . مسائل اولیه آن را نداند ، وضع و روابط افراد را با هم درنیابد ، نتواند حالات‌خود واجتماع را بیان کند دچار یک نوع بیسوادی اجتماعی است ، اگر در امور سیاسی مسائل گوناگون و رابطه فرد را با دولت و رابطه دولت‌ها را در امور بین‌المللی نداند دچار یک نوع بیسوادی سیاسی است .

متاسفانه در عصر حاضر با توسعه مدارس این تصور نادرست پیش آمده است که مدرسه تنها مرکز آموزش‌برای کودکان و نوجوانان میباشد در حالی که اکثر ما دانش و معلومات خود را بیرون از مدرسه در تماس با افراد خانواده و دوستان در کارو فعالیت ویابراثر مطالعه‌شخصی بدست آورده‌ایم .

بهمین جهت‌قبول کرده‌ایم که دیگر آموزش تنها از طریق برنامه درسی صورت نمیگیرد بلکه خانواده و بخصوص مادران نقش‌اساسی درآموزش و پرورش کودک را بعهده دارند . کودک مدتها پیش از آنکه بمدرسه برود آموزش خود را شروع میکند ، مادر اولین آموزگار کودک است که باو حرف زدن را می - آموزد کودک‌صفات وعادات خوب یا بد را از مادر و پدر می آموزد ودرسال‌های اولیه از آنها پیروی میکند پرورش خانوادگی اساس‌شخصیت فرد را پی ریزی میکند .

موقعیت کودکان در مدرسه بستگی به محیط خانوادگی دارد و مادر دراین‌مورد نقش اساسی را بعهده دارد ،اینست لزوم و اهمیت یک آموزش مداوم برای زنان . برای اینکه زنان بتوانندنقش اساسی‌خود را در خانوادهو اجتماع‌بعهده بگیرند بایستی از امکانات آموزش موجود نظیرآزادی زنان و آموزش رایگان و توسعه‌شبکه‌تلویزیونی حداکثر استفاده را بکنند ، و دانش خود را همپای پیشرفت تکنولوژی و علوم توسعه‌دهند مسئله اساسی آموزش شرکت در آموزش است .

زن میتواند هم آموزنده و هم آموزگار باشد و هم سهیم و شریک مرد در زندگی اجتماعی .پیشرفت‌های‌اجتماعی و توسعه سیاست های رفاهی وظایف جدیدی را برای افراد ایجاد میکند ، مثلا آموزش رایگان و تغذیه رایگان که میتوان آنرا از مثبت ترین و مهمترین اقدامات اجتماعی خواند اگر خانواده ها را از صرف مخارج مهمی معافکرده است در موض وظایف تازه‌ای برای آنها مطرح کرده است، برای اینکه امر تغذیه رایگان به نحو مطلوب‌برحسب عادات وامکانات غذایی هر محل و منطقه‌ای صورت بگیرد چه کسی بهتر از انجمن خانه و مدرسه و زنان و مادران که میتوانندباهوشیاری ودلسوزی دستگاه های آموزشی راکمک و یاری دهند ؟

زنان میتوانندهمپای مردان‌و مربیان در امور آموزش اقتصادی وسیاسی شرکت‌کنند و در تعیین سرنوشت خود و مملکت سهیم‌باشند . مدارس با همکاری‌بانوان میتواندتبدیل به مراکزی شوند که در آنها کودکان ،نوجوانان ،جوانان و بزرگسالان شرکت کنند و هر گروه آموزش مناسب خود را دریافت کند .

سرپرستی ونظارت برقیمتها، زیبا ساختن محیط زیست ، کمک باصلاح امور شهر نمونه هائی است از فعالیت های اجتماعی‌و آموزشی زنان که میتوانند نقش مهمی در پیشرفت های اساسی جامعه بعهده بگیرند .

نقش تورهای رنگارنگ درتزئین لباسهای امسال

مرسازان امسال برای تزئین‌لباسهای زنانه «تور» را انتخاب کرده‌اند . امسال سال تورهای رنگارنگ تزئینی است .

نحوه انتخاب تورهای تزئینی بنحوی است که خانمها برای استفاده از انواع لباسهای توردار نیازی به بهره‌گیری از وسایل تزئینی دیگر از قبیل گردن‌بند و دستبندهای تزئینی بدلی یا گرانقیمت ندارند .

مدل بلوزهای بهاره امسال راه فرار تازه‌ایست از دنیای پرزرق و برق زیور-آلات بسوی سادگی و بی آلایشی در لباس پوشیدن خانمها. در نمونه‌ای از بلوزهای زنانه که برای بهار امسال‌ارائه شده پارچه اصلی از نوع «رزت» سفید است. در جلوی سینه، آستینها، قسمت یقه وسرآستینها از تورهای‌درشت بافت برنگ زمینه لباس استفاده شده است .

تورهای این لباس از نوع گل های چهار برگ است. نحوه استفاده از تور در ناحیه یقه و سرآستینها بصورت چین‌دار و تزئینی است. این لباس‌دربهار امسال هواخواهان زیادی پیدا کرده است. از خصوصیات آن خنکی ونرمی پارچه آن‌استکه بهیچوجه آزار دهنده نیست .

فینیشرهای
بلوناکس
آمریکا
دراندازه وظرفیتهای مختلف
لاستیکی وزنجیری

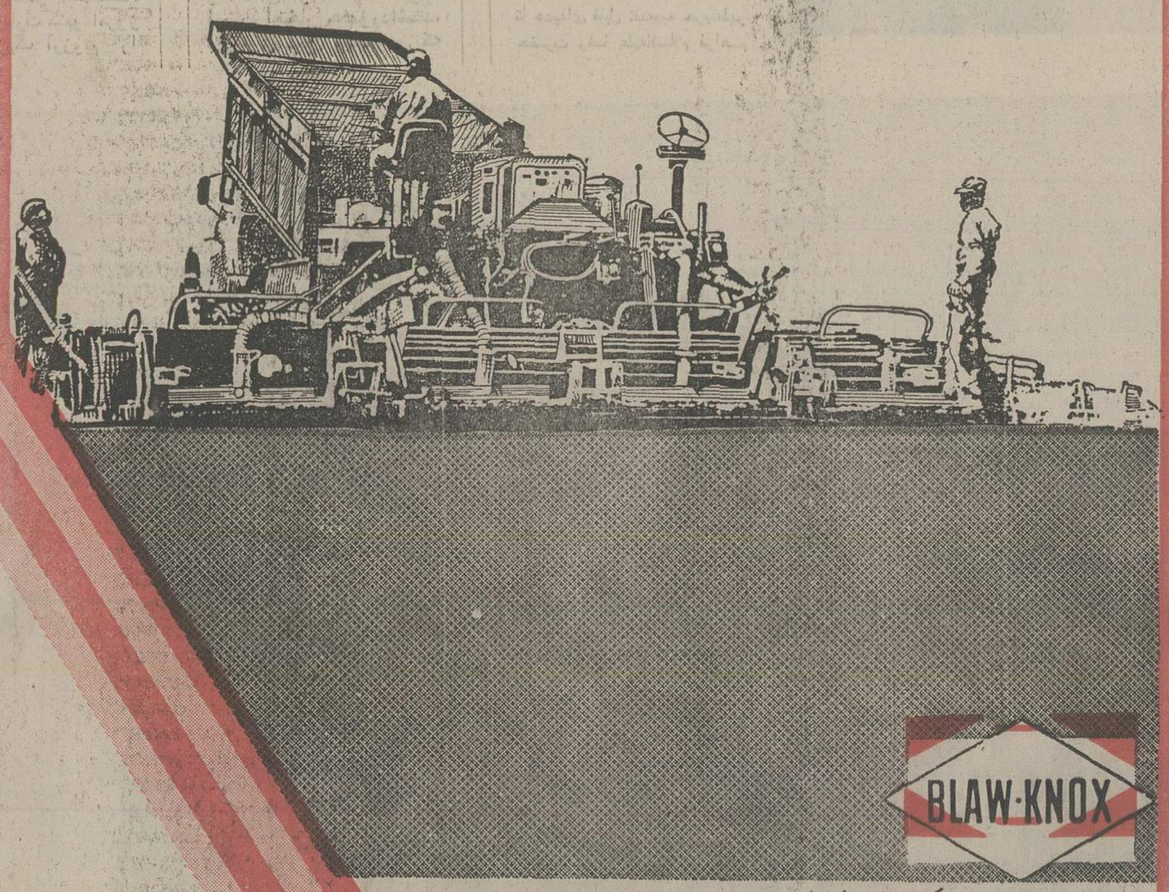

BLAW-KNOX

نماینده انحصاری درایران : شرکت ماشین آلات عمرانی
تهران خیابان ایرانشهرشمالی نبش سپند شماره ۱۱ تلفن ۱۸-۸۲۱۰۱۵
دایره فروش ۶-۸۲۱۹۳۵

Rockwool
پشم سنگ

عایق پشم سنگ
درمقابل فشار مستقیم حجم آن تغییری نمیکند.
عایق پشم سنگ
درمقابل شعله مستقیم آتش نمیسوزد وتا ۸۵۰ درجه سانتیگراد مقاومت مداوم دارد
عایق پشم سنگ
باوزن مخصوص: ۸۰ کیلو در مترمکعب
سقف اکثر کارخانجات معظم ایران باعایق پشم سنگ ایزوله شده است
شرکت راک وول ایران
تلفن دفتر مرکزی - ۸۲۰۱۷۳
کارخانه - کیلومتر ۱۵ جاده مخصوص کرج - تلفن: ۹۵۳۳۳۶

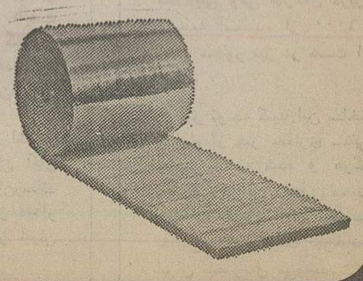

اطلاعات
صفحه ۱۷
اطلاعات ـ دوشنبه ۲۰ اردیبهشت
ماه ۲۵۳۵ ـ شماره ۱۵۰۰۵

استقبال بی سابقه دانش آموزان سراسر کشور از کنکور آزمایشی روزنامه اطلاعات

فریدون دولو — دکتر حسین غیاثیان — باروخ بروخیم — جعفرگل باباپور — اسحق فرهمندپور — دکتر علی اکبر اناری — علی تهوری — کیومرث صیامی — احمد قندهاری

واینک دانش اندوزی و استفاده از امکانات تحصیلی خوب از انحصار دانش آموز تهرانی خارج شده است. ما آموزش را در بالاترین سطح علمی و با ساده‌ترین اصول یادگیری به دورافتاده‌ترین نقاط کشورمان برده‌ایم. اتانی که سالهای متمادی فقط نامی از آموزش خوب و کلاسهای کنکور می شنیدند اینک با گشودن صفحه های روزنامه اطلاعات خود را دربهترین گروههای فرهنگی که تاحال فقط درتهران امکان راه یابی به آنها وجود داشت، حس می کنند بهره گیری از دانش گروه کثیری از استادان مجرب به ما این امکان را داده است تا نمونه های سئوالات امتحان نهائی و آزمون همگانی را تاحدود بسیار زیادی نزدیک به برنامه امتحانی وزارت آموزش و پرورش وزارت علوم و آموزش عالی دراختیار کلیه دانش آموزان قرار دهیم. سالها بود که دانشگاهها و مدارس عالی ما بوسیله دانشجویانی پرمی شد که غالبا درتهران و یا مراکز استانها تحصیل می کردند این امر عملا باعث نادیده گرفتن استعداد و واقعیت های وجودی بیش از ۸۰ درصد دانش آموزان سراسر ایران می شد. و چه بساکه ازاین راه صدمات جبران ناپذیری به فرهنگ ما وارد آمده و می آمد.

دانش آموزی که ۱۲ سال دریک نقطه دورافتاده از کشورمان با کمترین امکانات آموزشی ازنظر معلم خوب وتعلیم دیده ووجود آزمایشگاهها، تحصیل کرده بود بناگاه خود را دریک مسابقه بزرگ همدوش و رقیب محصل تهرانی میدید که از امکانات و وسایل آموزشی بهتری برخوردار بوده است و مجبور میشد دریک آزمون که رقابت فشرده ای است پابپای او پیش برود، درحالیکه توشه‌ای نداشت و اندوخته های علمی کمتر از رقیبش داشت و این خود ظلمی بود به یک اکثریت قابل توجه که می بایست در شرایط مساوی بادیگران باشد و همانطورکه دانش آموزتهرانی از معلم خوب استفاده می کند به کلاس کنکور می رود بانمونه های سئوالات ازمون همگانی و نحوه امتحان آشنا می شود اونیز به زوایا و پیچ و خم های راهی که درپیش دارد آشنا شود.

مجموعه این افکار و مسائل مارابران داشت تاقدم پیش بگذاریم و باتحمل زحمات شبانه روزی و بهره گیری از تجربیات استادان مجرب به یاری این تشنگان علم و دانش و سازندگان فردای ایران نوبشتابیم باشد که ازاین طریق پشت پابه انحصاری بودن آموزش زده باشیم و این اقدام ما بهاری باشد برای شگفتن غنچه های ناشگفته استعدادهای خارق‌العاده جوانان ایرانی در دورافتاده‌ترین روستاها از شمال تاجنوب و از شرق تاغرب.

مابه این اقدام خود به هدف والاتری نیز می اندیشیم و آن بالا بردن سطح دانش عمومی مردم از هرطبقه اجتماعی ودرهرطبقه سنی است. بادرج مسائل ملی و میهنی این امکان برای همه بوجودامده است تا با مطالعه ان به اطلاعات خود درباره کلیه مسائل اجتماعی تاریخی فرهنگی جغرافیائی هنری و ادبی خود بیفزایند. نامه های متعددی که از سراسر کشور بدست ما می رسد جملگی گواه این مطلبند که ما توانسته‌ایم رسالتی راکه یک روزنامه بعهده دارد بنحو مطلوبی به انجام برسانیم و این شایسته‌ترین جوابی است که ما از ملت حق شناس ایران انتظار داشتیم.

۲ میلیون دانش آموز زیر پوشش آموزشی روز سه‌شنبه در اطلاعات

روز سه‌شنبه بیست‌ویکم اردیبهشت از ساعت ۵ الی ۷ بعدازظهر جلسه مشترک دانش آموزان واستادان بمنظور حل‌مسائل واشکالات دانش آموزان در دروس ریاضی شامل: جبر ـ هندسه ـ حساب‌استدلالی و ترسیمی ورقومی و جبرو مثلثات ششم طبیعی ـ در سالن اجتماعات روزنامه‌اطلاعات تشکیل میگردد.

در این جلسه‌آقایان: مهندس‌محمود خوئی ـ فرهمندپور ـ خوش آهنگ ـ صیامی ـ قبیری ومهندس آریان‌فربه‌سئوالات دانش آموزان پاسخ خواهند گفت. ورود برای کلیه دانش‌آموزان آزاداست.

پاسخ سئوالات دیروز امتحانات ششم نهائی

پاسخ سئوالات حساب استدلالی ششم نهائی

۱.

$(\overline{ab})_x = (\overline{ba})_{x+2} \Rightarrow a > b$ (۰/۲۵)

$(\overline{ab})_7^2 - (\overline{ba})_7^2 = (264)_7$ (۰/۲۵)

$(\overline{ab}+\overline{ba})_7 (\overline{ab}-\overline{ba})_7 = (264)_7$ (۰/۲۵)

$(7a+b+7b+a)(7a+b-7b-a) = 2\times7^2+6\times7+4$ (۰/۲۵)

$48(a+b)(a-b) = 144 \Rightarrow (a+b)(a-b) = 3$ (۰/۲۵)

$\begin{cases} a+b=3 \\ a-b=1 \end{cases} \Rightarrow \begin{cases} a=2 \\ b=1 \end{cases}$ (۰/۲۵) $(21)_x = (12)_{x+2}$ (۰/۲۵)

$2x+1 = x+2+2 \Rightarrow x=3$ (۰/۲۵) $x+2=5$ (۰/۲۵) $(21)_5 = 7$ (۰/۲۵)

---

۲ ـ $\overline{aabb} + \overline{bbaa} = 12221 \Rightarrow a+b=11$ (۰/۲۵) (۰/۲۵)

اگر اولی را مضرب ۴۲ فرض کنم:

$\overline{aabb} = 42k \Rightarrow 1100a + 11b = 42k$ (۰/۲۵)

$11(100a+b) = 42k \Rightarrow 11(99a+11) = 42k$ (۰/۲۵)

$11^2(9a+1) = 42k \Rightarrow 9a+1 = 42t$ (۰/۲۵)

$a = 4t + \frac{t-1}{9} \Rightarrow t-1 = 9m \Rightarrow a = 36m+4$ (۰/۲۵)

بازاء $m=0$ داریم $a=4$ و $b=7$ واعداد ۴۴۷۷ و ۷۷۴۴ خواهند بود (۰/۲۵) (۰/۲۵)

---

۳ ـ اولا: کافیست ثابت کنیم تفاضل این دو مقدار مضرب ۳۰ است

$d = a^5 - a = a(a-1)(a+1)(a^2+1) = 2\times3\times5$ مضرب (۰/۲۵)

یکی از ۲ عدد متوالی a و $a-1$ بر ۲ و یکی از سه عدد متوالی a و $a-1$ و $a+1$ بر ۳ بخش‌پذیرند در مورد ۵: (۰/۲۵) (۰/۲۵)

$a=5k \Rightarrow d=$ مضرب ۵ (۰/۲۵)

$a=5k\pm1 \Rightarrow a\mp1 = 5k\pm1\mp1 \Rightarrow d=$ مضرب ۵ (۰/۲۵)

$a=5k\pm2 \Rightarrow a^2+1 = (5k\pm1)^2+1 = 5k'+5 \Rightarrow d=$ مضرب ۵ (۰/۲۵)

پس تفاضل بر سه عدد دو بدو متباین ۲ و ۳ و ۵ و درنتیجه بر حاصلضرب آنها یعنی ۳۰ بخش‌پذیر بوده و دو عدد مفروض در تقسیم بر ۳۰ یک باقیمانده دارند. (۰/۲۵)

ثانیاً: بنابه قسمت اول مسئله باقیمانده P بر ۳۰ برابر باقیمانده عبارت: (۰/۲۵)

$1+2+3+\dots+a = \frac{a(a+1)}{2}$ بر ۳۰ میباشد پس برای اینکه P مضرب ۳۰ باشد کافیست داشته باشیم:

$\frac{a(a+1)}{2} = 30k \Rightarrow a(a+1) = 2^2\times3\times5k$ (۰/۲۵)

کوچکترین مقدار k که طرف راست را بی حاصلضرب ۲ عدد صحیح متوالی تبدیل میکند: $k=4$ و درنتیجه $a=15$ خواهد بود (۰/۲۵) (۰/۲۵)

---

۴ ـ $\begin{cases} a^2+b^2 = 1101600 \\ M = 2700 \end{cases}$ $\begin{cases} a=a'D \\ b=b'D \\ M=\frac{ab}{D}=a'b'D \end{cases}$ (۰/۵) $D_{a',b'}=1$

$\begin{cases} D^2(a'^2+b'^2) = 2^5\times3^4\times5^2\times17 \\ a'b'D = 3^3\times2^2\times5^2 \end{cases}$ (۰/۵) $\Rightarrow \frac{a'^2+b'^2}{a'^2b'^2} = \frac{34}{3^2\times5^2}$ (۰/۲۵)

در تساوی فوق کسر سمت چپ نامنفی است زیرا در غیر اینصورت دو جمله آن متوسط هیچ مشترک اولی نخواهد داشت که چون در مخرج $a'^2b'^2$ را مشترک یکی از این دو عدد و در نتیجه

شدن $a'^2+b'^2$ در صورت دیگری را نیز خواهد شد و این ممکن نیست زیرا a'^2 و b'^2 بعلت متباین بودن a' و b' نسبت بهم اول هستند پس: (۰/۲۵)

$\begin{cases} a'^2+b'^2 = 34 \\ a'b' = 15 \end{cases} \Rightarrow \begin{cases} a'=5 \\ b'=3 \end{cases} \Rightarrow D=180 \Rightarrow \begin{cases} a=900 \\ b=540 \end{cases}$ (۰/۲۵) (۰/۲۵) (۰/۲۵) (۰/۵)

---

۵ ـ اولا:

$(\overline{ab.ab})_7 = (ab)_7\times7^2 + (\overline{ab})_7 = 344(\overline{ab})_7 = 8\times43$ مضرب (۰/۲۵) (۰/۲۵) (۰/۵)

ثانیاً:

$T(N) = T[2^3\times43(\overline{ab})_7] = 16 = 4\times2\times2$ (۰/۵)

باتوجه باینکه $(\overline{ab})_7$ از ۴۹ کوچکتر میباشد تجزیه عدد ۱۶ فقط بصورت فوق قابل قبول است و درنتیجه دانش آموز کورشه فقط شامل سه نوع عدد اول خواهد بود و داریم (۰/۲۵)

$2^3\times43(\overline{ab})_7 = 2^\alpha\times43^\beta\times x^\gamma$ (۰/۲۵)

$\begin{cases} \alpha+1=3 \\ \beta+1=2 \\ \gamma+1=2 \end{cases}$ (۰/۲۵) $\begin{matrix} \alpha=2 \\ \beta=1 \\ \gamma=1 \end{matrix} \Rightarrow (\overline{ab})_7 = 2x$ (۰/۲۵)

بزرگترین عدد اول برای x باتوجه به حدود $(\overline{ab})_7$ برابر ۲۳ است و داریم

$(\overline{ab})_7 = 2\times23 = 46 = (64)_7$ (۰/۲۵)

$N = (6404)_7$ (۰/۲۵)

اطلاعات
صفحه ۱۸
اطلاعات ـ دوشنبه ۲۰ اردیبهشت ماه ۲۵۳۵ ـ شماره ۱۵۰۰۵

۶ ـ اولاً:

$\frac{a}{b} \pm \frac{c}{d} = K \Rightarrow \frac{a}{b} = \frac{Kd \mp c}{d}$ (۰/۵)

در رابطه فوق که سمت راست مانند سمت چپ تحویل ناپذیر است زیرا اگر عددی صورت و مخرج آنرا شمرد بعلت شمردن d و Kd ناچار c را خواهد شمرد و این ممکن نیست زیرا $\frac{c}{d}$ تحویل ناپذیر است. پس از تساوی دو کسر تحویل ناپذیر بخصوص تساوی مخرج ها نتیجه میشود: $b = 11$ (۱)

ثانیاً: بنا به قسمت اول: $\frac{x}{3} + \frac{x}{t} = 3 \Rightarrow y = t$ (۰/۲۵)

$$\begin{cases} x + z = 2t \\ \frac{x}{x} = \frac{63}{99} = \frac{7}{11} \Rightarrow \begin{matrix} z = 7K \\ x = 11K \end{matrix} \end{cases}$$ (۰/۲۵)

$7K + 11K = 2t \Rightarrow 9K = t$ (۰/۲۵)

چون z و t متباین هستند پس در رابطه فوق تنها $K = 1$ قابل قبول است و داریم (۰/۲۵)

$$\begin{cases} \frac{x}{5} = \frac{11}{6} \\ \frac{x}{t} = \frac{7}{6} \end{cases}$$ (۰/۲۵) و $x = 11$ و $z = 7$ و $t = 6$

---

۷ ـ الف:

$\frac{3n+7}{3n+2} = \frac{x}{y}$ (۰/۲۵)

در تناسب فوق تفضیل نسبت در صورت میکنیم:

$\frac{5}{3n+2} = \frac{x-y}{y}$ (۰/۲۵) $\Rightarrow \frac{5}{3n+2} = \frac{12}{y} \Rightarrow 12(3n+2) = 5y$ (۰/۲۵)

چون ۱۲ و ۵ متباین هستند پس $3n+2 = 5K$ (۰/۲۵)

$n = \frac{5K-2}{3} = 2K - 1 + \frac{K-1}{3}$ $\quad K-1 = 3t$ (۰/۲۵)

صورت کلی مقادیر n $\boxed{n = 5t+1}$ (۰/۲۵)

ب:

$7^2 < (3n+7)(3n+2) < 7.1^2$ (۰/۵)

$49 \leq (3n+7)(3n+2) < 50/41$ (۰/۲۵)

غیر قابل قبول (۰/۲۵)

$$\begin{cases} (3n+7)(3n+2) = 49 \\ \text{یا} \\ (3n+7)(3n+2) = 50 \end{cases} \Rightarrow 9n^2 + 27n = 36$$ (۰/۲۵)

$n(n+3) = 4 \Rightarrow \boxed{n = 1}$ (۰/۲۵)

پاسخ سئوالات ادبیات فارسی

جواب: درست

۱ ـ شره ۲ طبایع ۳ ـ آفات ۴ ـ عارضی ۵ ـ سباع ۶ ـ یدم ۷ ـ صواعق ۸ ـ عدم ۹ مستظهر ۱۰ ـ حسین بن علی ۱۱ ـ اماره ۱۲ ـ احصائش

معنی لغت ها

۱ ـ وسائل پذیرائی از سرا و همراهان ۲ ـ فره برداری ۳ ـ بخشش ۴ ـ جمع منثور (درون) ۵ ـ بازگشتن ۶ ـ خلعت پذیرائی ۷ ـ شهرت ۸ ـ روش ۹ ـ حفظ، نگهداری ۱۰ پرورش شیر دادن ۱۱ تکبیرة الاحرام ۱۲ زین بردن. حسرت بردن ۱۳ ـ امید مرد از خدا ۱۴ ـ آزادگی ۱۵ ـ بیلدان ۱۶ ـ خبر دهنده

شرح ابیات

۱ ـ هیچگاه عاقل خبری را که رنج دیگران زیاد است آن سوده بهره انش اندک است آرزو نخواهد کرد

۲ ـ پاکی دامن آدمی را با دقت نشستن. ترک کار زشت و به کیفر اصلاح اگر حاضر و با دقت به تمامی عالم خواهی رسید و در مردم گرامی خواهی بود

۳ ـ عده‌ای از پیشوایان دینی و دانشمندان را که به آن بیماری مبتلا شده‌اند نام می برد

۴ ـ هنگام رفتن دل گرامی دار که بعد از آن ملاقاتی صورت نخواهد گرفت

۵ ـ بسیاری از شجاعان بجا خر نیاز که از راه راهزنی زیر زمینی به دزدی رفته اند اسیر گشته و تحقیر کننده شده اند

۶ ـ اگر بلبلی که هم نفس زاغ است سکوت و خاموشی را اختیار کند جای تعجب و شگفتی نیست

شرح ابیات

۱ ـ النجدة الشدیدة ، نهایة الادراک

۲ ـ قرن ۸ مطول

۳ ـ بهاء الدین ، امیر سادات الدین

۴ ـ قرن ۱۱ ـ اصفهان

۵ ـ حاج ملا هادی سبزواری ـ محمد حسن خان ضیغم الدوله میرزا نصیر ادوله تا آخر

ج: درست

۱ ـ که اول ادات استفهام که دوم حرف ربط که سوم مرخص

۲ ـ سوم شخص مفرد مضارع اخباری

۳ ـ از تنبیهات است

۴ ـ «تا» حرف اضافه «مگر» قید استثناء

۵ ـ شب فراق مسند الیه چند مسند جمله دوم که کسی مسند الیه دوم مسند جمله سوم

۶ ـ زندان عشق

۷ ـ تشبیهی

۸ ـ که داند؟ فعلیه. شب فراق تا سحر چندان است اسمیه

پاسخ سئوالات زبان فرانسه

پاسخ دیکته فرانسه

1 - plusieurs 2 - prends 3 - taxis 4 - pied
5 - amusant 6 - dire 7 - plaisir 8 - va
9 - entend 10 - conversation 11 - voit 12 - sens
13 - vraiment 14 - moins 15 - cher 16 - quand
17 - achète 18 - même 19 - peut 20 - partout

پاسخ گرامر

1 - d 2 - b 3 - a 4 - c 5 - d 6 - a
7 - c 8 - a 9 - d 10 - c

پاسخ سؤالات فرانسه (درک مطلب)

1 - Le père se levait à quatre heure du matin.

2 - Le déjeuner était servi à midi.

3 - La cloche annonçait le dîner à huit heure.

4 - On venait se placer devant l'énorme cheminée après le repas.

5 - La famille se réunissait sur la terrasse après le dîner.

پاسخ ترجمه

هنگام مسافرت باید صحبت کرد! وقتیکه انسان صحبت میکند وقت زودتر می گذرد و اگر قصه گفتنی هم زیاد داریم. اما این آقا هیچ چیز نمی گوید یا تقریباً حرف نمی زند؟ صحبت نمی کند، سیگار نمی کشد، حتی در باز کردن را بلد نیست. پس او در زندگی چه میکند؟ شغلش چیست؟

1 - Les examens d'entrée de l'université seront plus faciles cette année.

2 - Je vous rendrai le livre après l'avoir lu.

3 - La population de notre pays augmente chaque jour.

پاسخ رسم فنی برای سال ششم ریاضی

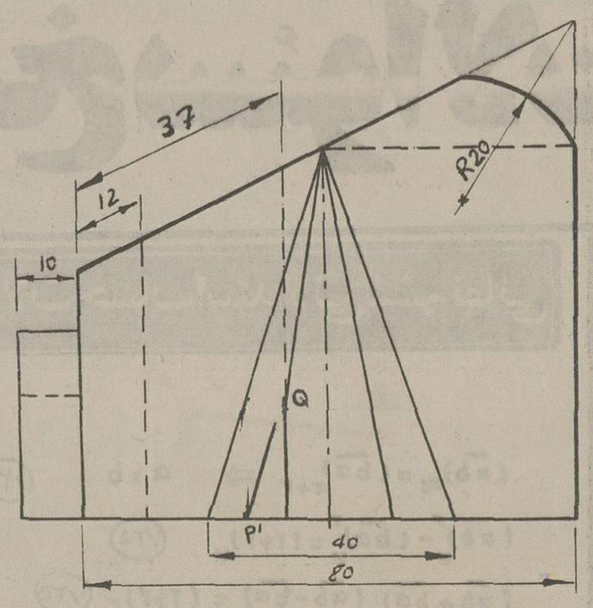

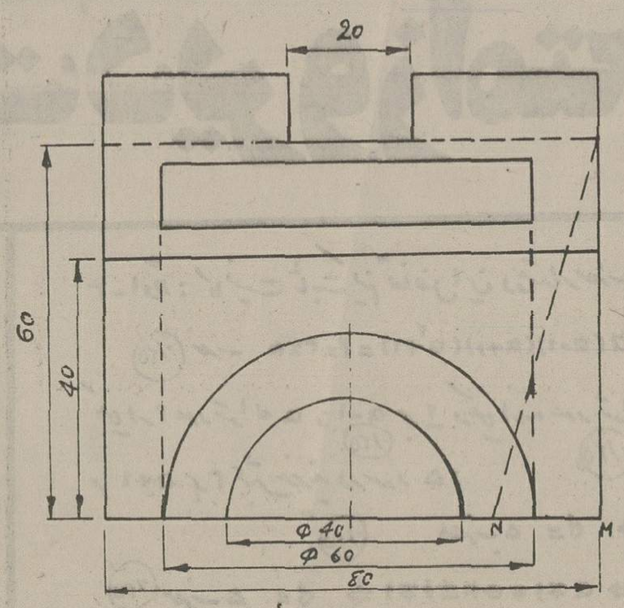

در رسم تصویر شرح صحیح از رابطه که تصویر ۳ استفاده مینمائیم کنجکاوی رعایت مستطیل 25X60 و نیز قوس که به نقطه جسم نیز در تصویر شرح نگهداشته رابطه تعیین میگردد

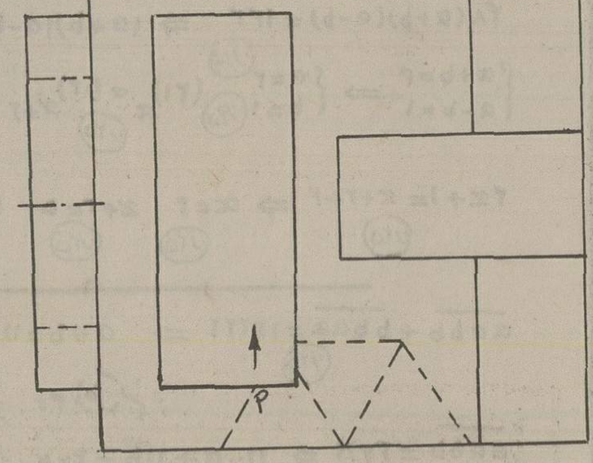

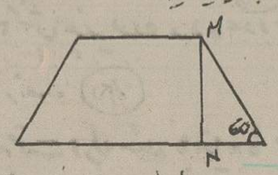

تعیین طول MN تصویر شرح صحیح از روزنه نوک و ارتفاع آن میسر است (روزنه متساوی الساقین به ساق 2 و تا علامت ای 1 و 2 و 4 این طول را مشخص مینمائیم

توضیح در مورد برخورد گودی مستطیل 25X60 با نیمه هرم که برخورد سطح شیب دار هرم منتظم با سطح قائم مستطیل درون تصویر قائم را میسازد که برای رسم آن بهتر است تصویر افقی استفاده تا بتوانیم قسمت منتظم مقادیر مجهول را به تصویر ۳ شرح انتقال دهیم

در نقطه Q که یک شکستگی در پال هرا بعد آمده ی خط مشترک هر دو حفره درون جسم است که برای تعیین جای نقطه P' از نقطه P در تصویر افقی عمود اخراج مینمائیم (رابط) تا QP' مشخص گردد

طراحان سئوالات ششم نهائی و کنکور روزنامه اطلاعات

عباس حدادزاده — مصطفی رنگچی — منوچهر اتفاق ظهیری — علی بابا عسکری — مهدی احسانی — حبیب صدریان — شفیع چلاجور — مهندس احمد محمدی — احمد زعیم

سئوالات امتحانات ششم نهائی

سئوالات مثلثات ششم ریاضی

طرح از : خوش‌آهنگ

بانظر : گروه ریاضی

سوالات مثلثات ششم ریاضی

۱ـ با فرض اینکه $0 < x < \frac{\pi}{4}$ باشد معادله را حل و بحث کنید.

$$m\sin^2 x + m\sin 2x + (3m-8)\cos^2 x - m = 0$$

۲ـ دستگاه معادله دو مجهولی مثلثاتی را حل کنید.

$$\begin{cases} \cos^3 x + \cos^3 y + \sin x \sin y = \frac{9}{8} \\ x + y = \frac{\pi}{3} \end{cases}$$

۳ـ جدول و منحنی نمایش تغییرات تابع $y = \frac{\sin 3x}{\cos 2x}$ را در فاصله $0 \leqslant x \leqslant 2\pi$ رسم کنید.

۴ـ در مثلث ABC داریم $\hat{A} = 60^\circ$ و $\frac{h_b}{h_c} = 2+\sqrt{3}$ است زوایای $\hat{B}$ و $\hat{C}$ را حساب کنید.

۵ـ در مثلث ABC داریم $K > 0$ و $\frac{b^2-c^2}{a} = K(h_a - h)$ برقرار است

اولاً ـ نتیجه بگیرید: $\sin(B-C) = 2K\sin^2\frac{A}{2}$

ثانیاً ـ اگر $\hat{A} = 120^\circ$ باشد حدود K را چنان تعیین کنید تا زوایای $\hat{B}$ و $\hat{C}$ قابل قبول باشند.

۶ـ ثابت کنید در هر مثلث ABC رابطه زیر برقرار است

$$a^2\cot gA + b^2\cot gB + c^2\cot gC = 4S$$

۷ـ در مثلثی زاویه $\hat{A}$ و $a=2$ و $d_a = K$ معلوم هستند.

اولاً ـ معادله درجه دومی برحسب $\cos\frac{B-C}{2}$ بدست آورید که از آنجا بتوان زوایای $\hat{B}$ و $\hat{C}$ را بدست آورد.

ثانیاً ـ اگر معادله درجه دوم فوق بصورت معادله زیر باشد، حدود K را چنان تعیین کنید تا زوایای B و C قابل قبول باشند

$$2\cos^2\frac{B-C}{2} - K\sin A\cos\frac{B-C}{2} - 2\sin^2\frac{A}{2} = 0$$

۸ـ اگر بین a و b و c اضلاع مثلثی رابطه زیر برقرار باشد

$$c^4 - 2(a^2+b^2)c^2 + a^4 + a^2b^2 + b^4 = 0$$

ثابت کنید زاویه c مساوی 60° یا 120° میباشد.

(هر قسمت ۲٫۵ نمره مدت ۲٫۵ ساعت)

نمونه سئوالات جبر و مثلثات ششم نهائی

برای ششم طبیعی — طرح از : ظهیری

بانظر : گروه ریاضی

۱ـ تابع $y = ax + bx^2 - 4$ مفروض است : مدت ۲٫۵ ساعت

مطلوب است تعیین مقادیر a و b بقسمی که $C\begin{vmatrix}-1\\-2\end{vmatrix}$ نقطه عطف منحنی باشد. (۲ نمره)

۲ـ دایره (C) به معادله $x^2+y^2-4x-2y+4=0$ و خط D به معادله $y = x\tan\alpha + 1$ مفروضند. اگر خط D دایره (C) را در نقاط M و N قطع کند

اولاً ـ مختصات نقطه P وسط پاره خط MN را برحسب خطوط اختلاف α تعیین کنید. (۲ نمره)

ثانیاً ـ معادله مکان هندسی نقطه $P\begin{vmatrix}2\cos^2\alpha\\1+\sin 2\alpha\end{vmatrix}$ را وقتی α تغییر کند بدست آورید. (۱ نمره)

۳ـ مختصات مرکز و کانونها و طول اقطار بیضی به معادله زیر را تعیین کرده و آن را رسم کنید. (۲٫۵ نمره)

$$4x^2 + 9y^2 - 16x - 18y - 11 = 0$$

۴ـ نقاط $F\begin{vmatrix}1+\sqrt{5}\\1\end{vmatrix}$ و $A\begin{vmatrix}2\\1\end{vmatrix}$ و $B\begin{vmatrix}1\\3\end{vmatrix}$ مختصات کانون و دو رأس یک هذلولی هستند معادله هذلولی را بنویسید. (۲٫۵ نمره)

۵ـ سهمی به معادله $y^2+2y-2x-3=0$ مفروض است:

پارامتر و مختصات رأس و کانون و نقاط تلاقی با محورهای مختصات و معادله خط هادی سهمی را تعیین کرده و آنرا رسم کنید. (۲٫۵ نمره)

۶ـ تابع اولیه $y = \frac{1-2x+x^2}{x^4}$ را حساب کنید. (۲ نمره)

۷ـ معادله مثلثاتی $\sqrt{3}\sin(x-\frac{\pi}{6}) + \cos(x-\frac{\pi}{6}) = 2$ را حل کرده و جواب بین 0 و 2π را بدست آورید (۲٫۵ نمره)

۸ـ جهت تغییرات و مختصات نقاط ماکزیمم و مینیمم تابع $y = \frac{2\sin x - 1}{\sin x - 2}$ را در فاصله $(0, 2\pi)$ تعیین کنید. (۳ نمره)

سئوالات حسابداری (منشیگری)

پرسشهای درس حسابداری رشته منشیگری و قابل استفاده برای رشته بازرگانی

طرح از : نعیمی بانظر : گروه بازرگانی و حسابداری

۱ـ اگر شرکت مهران در تاریخ ۲۵۳۵/۱/۱۵ مبلغ ۱۲۳٫۵۰۰ ریال وجه نقد در صندوق، مبلغ ۱۵۲٫۴۰۰ ریال در بانک، ۳۵۲٫۶۰۰ ریال کالا و ۴۰٫۰۰۰ ریال مطالبات داشته باشد و ارزش اثاثه شرکت مبلغ ۵۱٫۵۰۰ ریال و قیمت زمین و ساختمان ۴٫۵۶۴٫۰۰۰ ریال باشد و از طرفی بابت اسناد پرداختی ۶۸۵٫۰۰۰ ریال و بابت وام دریافتی مبلغ ۷۰۰٫۰۰۰ ریال باید بپردازد اولاً سرمایه شرکت را معلوم کنید ثانیاً ترازنامه آنرا تنظیم کنید. (۳ نمره)

۲ـ اگر مؤسسه کیوان از دفاتر اختصاصی (روزنامه) برای ثبت معاملات روزانه استفاده کند معاملات زیر را در چه دفترهائی ثبت میکند و طرفین هر معامله چه حسابهائی هستند

۱ـ خرید کالا نقد ۲ـ فروش کالا نسیه ۳ـ خرید اثاثه نسیه ۴ـ پرداخت اجاره ۵ـ وصول طلب ۶ـ برداشت نقدی ۷ـ خرید کالا نسیه ۸ـ فروش نقدی (۳ نمره)

۳ـ معاملات زیر را چگونه در دفتر روزنامه عمومی دستوری شرکت فرهمند ثبت میکنند

تاریخ ۲۵۳۵/۲/۱۲ ـ وصول بهره بمبلغ ۷٫۰۰۰ ریال

" ۲/۱۲ ـ خرید کالا نسیه بمبلغ ۱۲٫۰۰۰ ریال از مؤسسه کامران

" ۲/۱۳ ـ پرداخت ۱۵٫۰۰۰ ریال بابت بدهی بشرکت جمشید بوسیله چک شماره ...

" ۲/۱۴ ـ فروش نقدی بمبلغ ۲۵٫۰۰۰ ریال

" ۲/۱۴ ـ صاحب سرمایه ۵۰۰٫۰۰۰ ریال سرمایه خود را بصورت نقد افزایش میدهد

" ۲/۱۵ ـ پرداخت وجه یکی از سفته‌ها بمبلغ ۲۵٫۰۰۰ ریال

" ۲/۱۵ ـ در برابر خرید سرقفلی با ارزش ۱۸۰٫۰۰۰ ریال مبلغ ۸۰٫۰۰۰ ریال نقد و بقیه سفته سه ماهه داده شده. (۳ نمره)

۴ـ موجودی نقد صندوق بنگاه عطائی ۱۸۵٫۰۰۰ ریال است در صورتیکه دفاتر حساب صندوق بنگاه ۲۸۵٫۰۰۰ ریال نشان میدهد اولاً بنگاه کسر صندوق و یا فزونی صندوق دارد ثانیاً ثبت آنرا در دفاتر نشان دهید. (۵ نمره)

۵ـ حسابهای مختلط یا مخلوط را تعریف کرده و لزوم اصلاح و تعدیل آنگونه حسابها را در آخر سال توضیح دهید (۳ نمره)

۶ـ با استفاده از مانده حسابهای دفتر کل شرکت تاراجی که در تاریخ ۵۴/۱۲/۳۰ مربوط به سال مالی ۵۴ بدست آمده برگه عملکرد آنرا تهیه کنید. (۵ نمره)

۱ـ صندوق ۲۲۲٫۳۰۰ ریال ۲ـ کالا (موجودی کالا در اول سال) ۷۰٫۰۰۰ ریال ۳ـ ملزومات ۹٫۰۰۰ ریال ۴ـ پیش پرداخت اجاره ۱۸٫۰۰۰ ریال ۵ـ پیش پرداخت بیمه ۳۲٫۲۰۰ ریال ۶ـ اسناد دریافتی ۲۵٫۱۰۰ ریال ۷ـ بدهکاران ۳۲٫۸۰۰ ریال ۸ـ زمین ۱۱۹٫۲۰۰ ریال ۹ـ سرقفلی ۴۹٫۴۰۰ ریال ۱۰ـ اسناد پرداختی ۱۷٫۵۰۰ ریال ۱۱ـ بستانکاران ۱۴٫۳۰۰ ریال ۱۲ـ سرمایه ۵۰۰٫۰۰۰ ریال ۱۳ـ برداشت ۱۱٫۵۰۰ ریال ۱۴ـ فروش ۳۲۸٫۰۰۰ ریال ۱۵ـ درآمدهای متفرقه ۱۲٫۷۰۰ ریال ۱۶ـ خرید ۲۳۲٫۷۰۰ ریال ۱۷ـ هزینه حمل کالا ۷٫۳۰۰ ریال ۱۸ـ حقوق کارمندان ۳۵٫۰۰۰ ریال ۱۹ـ هزینه اجاره ۸۱٫۰۰۰ ریال ۲۰ـ هزینه ملزومات ۲۱ـ هزینه بیمه؟

اطلاعات لازم برای اصلاح و تعدیل حسابها

۱ـ موجودی کالا در آخر سال ۱۰۰٫۰۰۰ ریال برآورد شده است ۲ـ موجودی ملزومات در آخر سال ۳٫۰۰۰ ریال ۳ـ حق بیمه منقضی شده در آخر سال ۲۲٫۲۰۰ ریال ۴ـ پیش پرداخت اجاره برای مدت ۵ ماه و شروع آن از اول اسفند ۵۴۰ بوده است

(مدت ۲٫۵ ساعت) (تمام اسامی مستعار بوده و بستگی ندارد)

سئوالات شیمی ششم نهائی

مدت ۲ ساعت — طرح از : گل باباپور — زیرنظر : گروه شیمی

خودآزمائی شیمی برای دانش‌آموزان ششم ریاضی و طبیعی کشور

۱ـ مخلوطی است از دو گاز هیدروکربور زنجیری گازی شکل که یکی سیر شده و دیگری اتیلنی است چگالی گاز هیدروکربور سیر شده نسبت به سیر نشده $d = 0.785$ است مخلوط دو گاز هیدروکربور را با گاز هیدروژن کافی از روی کاتالیزور و در شرایط لازم عبور میدهیم تا کلیه فعل و انفعالات کامل انجام شود در اینصورت چگالی گاز هیدروکربور

صفحه ۲۰
اطلاعات ـ دوشنبه ۲۰ اردیبهشت ماه ۲۵۳۵ ـ شماره ۱۵۰۰۵

طراحان سئوالات ششم نهائی و کنکور روزنامه اطلاعات

امینی — غلامحسین کهبتری — محسن صحافی — فرهنگ اشتیاقیان — هدایت‌اله نعیمی — نجات خوش‌آهنگ — مجدی — حسنعلی کیا — مهندس آرین فر

سرشده اولیه نسبت به نئید روکربور بدست آمده $d=0/758$ خواهد شد. فرمول و نام دو نئید روکربور اولیه چیست (۳ نمره)

۲- مخلوطی است از آلدئید یک عاملی و دستن ایزومر آن از سوختن ۱/۷۴ گرم آن اضافه وزن لوله‌های اسید سولفوریک ۱/۶۲ گرم و اضافه وزن لوله‌های پتاس ۳/۹۶ گرم شده است. چگالی بحالت بخار این مخلوط نسبت به گاز ازت $d=2/07$ میباشد معین کنید اولاً فرمول مولکولی و ساختمانی آلدئید و دستن مورد آزمایش را

ثانیاً محلولی از آلدئید و دستن مزبور در دست است برای تعیین غلظت هر یک دو آزمایش زیر را انجام میدهیم

۱۰۰ سانتیمتر مکعب از محلول را با مایع فهلینگ ترکیب میکنیم رسوبی حاصل می‌شود که جرم آن ۲/۸۸ گرم است

۱۰۰ سانتیمتر مکعب دیگر از محلول اولیه را اکسیده میکنیم و عمل اکسید اسیون را تا تشکیل اسیدهای آلی ادامه میدهیم اسیدهای آلی حاصل بوسیله ۲۰۰ سانتیمتر مکعب محلول سود ۸ گرم در لیتر خنثی می‌شوند از این دو آزمایش غلظت مولکولی آلدئید و دستن را بدست آورید (۴ نمره)

۳- از کلرواسیون بنزن (ترکیب اضافی کلر با بنزن) جسم کلرداری بدست آمده است که چگالی بحالت بخار آن نسبت بهوا $d=5/13$ میباشد فرمول مولکولی جسم بدست آمده چیست شکل ساختمانی کلیه ایزومرهای آنرا بکشید و هر یک را جداگانه بخوانید (۲/۵ نمره)

۴- معادله‌های شیمیائی تهیه هر یک از مواد زیر را بنویسید و شرایط عمل را ذکر کنید (۳ نمره)

گلیسیرامین تری‌آمین (اورتروپین) - استوکسیم - فنیل آمین از بنزن - گاز فریئون (دی کلرودی فلوئورومتان) - استامید از کلرور استیل

تهیه کائوچوی طبیعی از ایزوپرن

۵- معادله‌های شیمیائی تبدیلات زیر را بنویسید (۲ نمره)

اتیل → اتیلیک → گلوکز → مالتوز → نشاسته
برومور

اتیلیک → پروپیل آمین → سیانور اتیل → دیمور اتیل
پروپیلات سدیم

۶- اثر کلر را در سایه و اثر PCl_5 را هر یک جداگانه بر اسید استیک بنویسید و نام اجسام تولید شده را بخوانید (۱/۵ نمره)

۷- برای اعمال زیر هر یک یک معادله بنویسید (۲ نمره)

پلی مریزاسیون - آلدولیزاسیون - آلکیلاسیون
کراکینگ - ستولیزاسیون - کلراسیون
نئید روتزناسیون - نئید رولیزاسیون

۸- فرمول الکترونی اتم کربن $Z=6$ را در حالت عادی و در حالت تحریک شده بنویسید و بگوئید که در ساختمان ایزومرین چند اتم کربن دارای هیبرید SP^2 و چند کربن دارای هیبرید SP^3 میباشند و تعداد کل پیوندهای سیگما و پی را در این ترکیب بدست آورید (۱/۲۵ نمره)

۹- طرز تشخیص آرسنیک را در جسم آلی شرح دهید (۱/۷۵ نمره)

$C=12 \quad H=1 \quad O=16$

$N=14 \quad Cu=64 \quad Na=23$

$Cl=35/5$

سئوالات مثلثات ششم ریاضی

مثلثات ششم ریاضی ، طرح از : خوش‌آهنگ

بانظر: گروه ریاضی

۱- جدول و منحنی نمایش تغییرات تابع $y=\frac{\cos x}{2\sin x-1}$ را در فاصله $0\leqslant x\leqslant 2\pi$ رسم کنید (۳ نمره)

۲- دستگاه دو معادله دو مجهولی زیر را حل کنید. (۴ نمره)

$$\begin{cases}\sin^2 x+\cos^2 y-\sqrt{2}\sin x\cos y=\frac{1}{4}\\ x-y=\frac{\pi}{9}\end{cases}$$

۳- بفرض اینکه $-\frac{\pi}{9}<x<\frac{\pi}{9}$ باشد معادله مثلثاتی زیر را حل و بحث کنید. (۳ نمره)

$$\sin 5x-k\sin 2x-\sin x=0$$

۴- نوع مثلثی را تعیین کنید که در آن رابطه زیر برقرار باشد (۳ نمره)

$$4R\cos\frac{A}{2}-\sqrt{2}a=\frac{4S}{d_a}$$

۵- در مثلثی رابطه $\frac{b+c}{bc}=\frac{k}{2R}\cot g\frac{A}{2}$ مفروض است.

اولاً- بفرض معلوم بودن $\hat{A}$ معادله درجه دومی بر حسب $\cos\frac{B-C}{2}$ تشکیل و زوایا را تعیین کنید. (۲ نمره)

ثانیاً- حدود k را بر حسب A تعیین کنید که زوایای B و C قابل قبول باشند. (۲ نمره)

۶- ثابت کنید در هر مثلث ABC رابطه زیر برقرار است:

$$a^2+b^2+c^2=4S(\cot gA+\cot gB+\cot gC)$$

سئوالات جبر ششم

طرح از : احمد قندهاری (۱)

جبر ششم ریاضی (مدت ۲ ساعت) بانظر: گروه ریاضی

مسئله اول: تابع $y=(2-m)x^3-(4-m)x+1$ مفروض است. اولاً: ثابت کنید منحنی این تابع بازاء جمیع مقادیر m از سه نقطه ثابت میگذرد. (۱ نمره)

ثانیاً بازاء $m=1$ تابع فوق را در نظر میگیریم. معادله خط مماس بر منحنی این تابع را در یک نقطه اختیاری بنویسید و ثابت کنید این خط‌های منحنی را در یک نقطه دیگر که طولش دو برابر طول نقطه تماس و مختلف العلامه با آن است قطع میکند (۲ نمره)

مسئله دوم: تابع $y=\frac{2x+m}{x^2+mx+m}$ مفروض است

۱- ثابت کنید مقادیر Max و Min منحنی تابع مفروض بفرض آنکه موجود باشد رابطه $y^2=\frac{4}{4m-m^2}$ صدق میکنند (۲ نمره) و تحقیق کنید:

2- هرگاه منحنی تابع مفروض دارای یک Max و یک Min باشد حتماً اتصالی است. (۰/۲ نمره)

3- m را طوری تعیین کنید تا قدر مطلق تفاضل Max و Min تابع مفروض برابر (2) شود و تحقیق کنید بازاء این مقدار m، Max کمترین مقدار ممکن میباشد (۱/۲ نمره)

مسئله سوم: مطلوبست رسم جدول و منحنی نمایش تغییرات تابع: $y=\pm x\sqrt{\frac{x-1}{x+1}}$ (۳ نمره)

مسئله چهارم: معادله درجه سوم $x^3+3mx+2m=0$ مفروض است. اولاً: در تعداد و علامت ریشه‌های معادله برحسب مقادیر مختلف m بحث کنید. (۲/۵ نمره)

ثانیاً: اگر α و β و γ ریشه معادله مفروض باشند، m را طوری تعیین کنید که داشته باشیم: $\alpha^4\beta\gamma+\beta^4\alpha\gamma+\gamma^4\alpha\beta=36$ (۱/۵ نمره)

مسئله پنجم: مطلوبست محاسبه تابع اولیه تابع زیر:

$$y=\frac{2x-1}{(3x+1)^3}+\frac{\cos 3x}{1+\cot g^2 3x}+\operatorname{tg}^5\frac{x}{5}+\operatorname{tg}^7\frac{x}{5}$$ (۲ نمره)

* * *

صفحه ۲۱
اطلاعات ـ دوشنبه ۲۰ اردیبهشت
ماه ۲۵۳۵ ـ شماره ۱۵۰۰۵

طراحان سئوالات ششم نهائی و کنکور روزنامه اطلاعات

علی نعیمی — احمد سعیدی — مهدی منصوری — پرویز نجفیانی — همایون تفضلی — خاکساریزدی — هوشنگ طالبیان — صفر باهمت — حسن حسین‌پور

دومین کنکور بزرگ آزمایشی روزنامه اطلاعات

سئوالات ادبیات فارسی

دانش‌آموزان و داوطلبان عزیز

بجای (۱ و ۲ و ۳ و ۴) درپاسخنامه به‌ترتیب (الف ـ ب ـ ج ـ د) قرار دهند

طرح از : دکترشادزیك

زیرنظر: گروه ادبیات فارسی

تست کنکور ادبیات فارسی

۱ ـ دراین بیت :

زمهربانی جانان طمع مبر حافظ
که نقش جورونشان ستم نخواهد ماند

مهربانی ـ چه کلمه است ؟

۱ ـ ۱ ـ صفت نسبی ۲ ـ ۲ ـ قید حالت
۳ ـ حاصل مصدر ۴ ـ اسم ذات

۲ ـ (ور) در (هنرور) چه نوع پسوندی است ؟

۱ ـ پسوند لیاقت وشباهت ۲ ـ پسوند نسبت
۳ ـ پسوند فاعلی ۴ ـ پسوند اتصاف ومالکیت

۳ ـ مولف کتاب" نزهة القلوب) کیست ؟

۱ ـ رشیدالدین فضل‌الله
۲ ـ حمدالله مستوفی
۳ ـ شرف‌الدین علی یزدی
۴ ـ حافظ ابرو

۴ ـ بیت زیر ازچند جمله درست شده است ؟

سالها باید که تا یك سنگ اصلی ز آفتاب
لعل گردد در بدخشان یا عقیق اندر یمن

۱ ـ ۱ ـ دوجمله ۲ ـ سه جمله
۳ ـ چهارجمله ۴ ـ پنج جمله

۵ ـ املای کدامیك ازکلمات زیر باتوجه به‌معنی مقابل آن درست است

۱ ـ معونت : رنج و سختی
۲ ـ معارب : حاجتها
۳ ـ واسق : محکم
۴ ـ محظور : حرام شده وممنوع

۶ ـ (گان) در (گروگان) چه‌نوع‌پسوندی است ؟

۱ ـ پسوند مکان ۲ ـ پسوند فاعلی
۳ ـ پسوند نسبت ۴ ـ پسوند محافظت

۷ ـ (شکیبا) چه‌نوع صفتی است ؟

۱ ـ صفت فاعلی ۲ ـ صفت نسبی
۳ ـ صفت مفعولی ۴ ـ صفت تفضیلی

۸ ـ دراین بیت :

گل بی خار میسر نشود در بستان
گل بی خارجهان مردم نیکوسیرند

(گل بی خار) چه نوع اضافه‌ای است ؟

۱ ـ اضافه‌تخصیصی ۲ ـ اضافه بیانی
۳ ـ اضافه تشبیهی ۴ ـ اضافه توصیفی

۹ ـ (بی‌گمان) چه نوع قیدی است ؟

۱ ـ قید و صفت ۲ ـ قید تاکید وایجاب
۳ ـ قید ترتیب ۴ ـ قید استثناء

۱۰ ـ کدامیك از مطالب زیر درست است؟

۱ ـ سوزنی سمرقندی صاحب مخزن‌الاسرار وهفت پیکر است.
۲ ـ عثمان مختاری صاحب خوان اخوان و زادالمسافرین است.
۳ ـ لامعی گرگانی صاحب سلامان و ابسال وتحفة‌الاسرار است
۴ ـ عنصری بلخی صاحب وامق وعذرا و شادبهر و عین الحیات است.

۱۱ ـ معنی درست کلمه (دهاء) چیست ؟

۱ ـ زیرکی وکاردانی ۲ ـ بداندیشی
۳ ـ رسوایی ۴ ـ جانبداری

۱۲ ـ دراین بیت :

آتش رخسار گل خرمن بلبل بسوخت
چهره‌خندان شمع آفت پروانه شد

مفعول بیواسطه درمصرع اول کدام است ؟

۱ ـ آتش ۲ ـ گل
۳ ـ خرمن ۴ ـ بلبل

۱۳ ـ املای کدام یك از کلمات زیر، باتوجه به معنی مقابل آن غلط است ؟

۱ ـ راعی : چوپان ۲ ـ صولت : حمله و آهنگ جنگ
۳ ـ حراثت : نگهبانی ۴ ـ معاقبت : شکنجه دادن

۱۴ ـ کدام یك از عبارتهای زیر، از نظر نگارش غلط است؟

۱ ـ سینه ای‌که خالی از ذکرخدا باشد ، چون محکمه‌ای است که قاضی درآن وجود ندارد .
۲ ـ سعی وکوشش ، زندگی رازیبا و شیرین میسازد و بر ارزش و مقام آدمی میافزاید .
۳ ـ کسانی که از نعمت تعلیم و تربیت بی‌بهره میباشند درزندگی مانند مردگانند .
۴ ـ کسی که از ادب و تربیت پدر نگردد بهره‌مند تربیتش خواهد کرد روزگار .

۱۵ ـ (بنده حلقه بگوش) چه نوع اضافه‌ای است؟

۱ ـ اضافه تشبیهی ۲ ـ اضافه توصیفی
۳ ـ اضافه بیانی ۴ ـ اضافه ملکی

۱۶ ـ معنی درست کلمه (صیف) چیست ؟

۱ ـ تابستان ۲ ـ شمشیر
۳ ـ زمستان ۴ ـ آیینه

۱۷ ـ مثنوی (گلشن راز) از کیست ؟

۱ ـ فخرالدین عراقی ۲ ـ مجد همگر
۳ ـ شیخ محمود شبستری ۴ ـ همام تبریزی

۱۸ ـ (آذربیگدلی) درچه قرنی زندگی میکرد ؟

۱ ـ قرن نهم ۲ ـ قرن دهم
۳ ـ قرن یازدهم ۴ ـ قرن دوازدهم

۱۹ ـ دراین بیت :

فردا که پیشگاه حقیقت شود پدید
شرمنده رهروی که عمل برمجاز کرد

(که) در مصرع دوم چه کلمه ای است ؟

۱ ـ موصول ۲ ـ حرف ربط
۳ ـ از ادوات استفهام ۴ ـ حرف اضافه

۲۰ ـ املای کدام یك از کلمات زیر، باتوجه به معنی مقابل آنها درست است ؟

۱ ـ رباط : کاروانسرا ۲ ـ فراق : آسایش
۳ ـ مضاهرت : پشیمانی ۴ ـ متاوعت : فرمانبرداری

۲۱ ـ نورالدین عبدالرحمن جامی درکجا وفات یافت؟

۱ ـ خراسان ۲ ـ اصفهان
۳ ـ هرات ۴ ـ تبریز

۲۲ ـ معنی این عبارت چیست ؟

خردمند اگرچه به قوت خویش ثقت تمام دارد تعرض عداوت چایزنشمرد .

۱ ـ عاقل موقعی باد شمن حیله‌گر روبرومیشود که به زورخود اطمینان کامل داشته باشد .
۲ ـ خردمند موقعی باد شمن خود روبرومیشود که اورانیرومند تشخیص دهد .
۳ ـ آدم هوشیار صلاح نمیداند که دشمن را بانیروی خود ازپای درآورد .
۴ ـ دانا اگرچه به زورخود اطمینان کامل دارد ، معذلك باکسی دشمنی نمیکند .

۲۳ـ (زهاب از دیدگان گشادن) کنایه ازچیست ؟

۱ـ اشك ریختن ۲ـ نگاه کردن

۳ـ کور شدن ۴ـ خوابیدن

۲۴ـ مثنوی (گل‌ونوروز) از کیست ؟

۱ـ اوحدی‌مراغه‌ای ۲ـ سلمان ساوجی

۳ـ امیرخسرود هلوی ۴ـ خواجوی کرمانی

۲۵ـ بیت زیر ازچند جمله درست شده است ؟

بازآی که بازآید عمرشده حافظ

هرچند که ناید بازتیری‌که بشد ازشست

۱ـ سه جمله ۲ـ چهار جمله

۳ـ پنج جمله ۴ـ شش جمله

۲۶ـ معنی درست کلمه (مقبل) چیست ؟

۱ـ تنگدست ۲ـ شجاع

۳ـ نیکبخت ۴ـ ترسو

۲۷ـ املای کدام یك از کلمات زیر، با توجه به معنی مقابل آن غلط است ؟

۱ـ ذل : خواری ۲ـ مقهور : شکست خورده

۳ـ لدغه : گزیدن ۴ـ اقتسار : اکتفاکردن

۲۸ـ دراین بیت :

هزار نقد به بازار کاینات آرند

یکی به سکه صاحب عیار ما نرسد

(آرند) چه زمانی دارد ؟

۱ـ ماضی استمراری ۲ـ مضارع التزامی

۳ـ مستقبل ۴ـ مضارع اخباری

۲۹ـ (یکایك) چه نوع قیدی است ؟

۱ـ قید تکرار ۲ـ قید تاکید

۳ـ قید ترتیب ۴ـ قید حالت

۳۰ـ بیت زیر، از چند جمله درست شده است ؟

چو خواهی که نامت بماند به جای

پسر را خردمندی آموز و رای

۱ـ دو جمله ۲ـ سه جمله

۳ـ چهارجمله ۴ـ پنج جمله

۳۱ـ (دشت جنون) چه نوع اضافه ای است ؟

۱ـ اضافه ملکی ۲ـ اضافه بیانی

۳ـ اضافه استعاری ۴ـ اضافه تشبیهی

۳۲ـ کتاب (الاشارات والتنبیهات) ازکیست و درچه موضوعی است ؟

۱ـ ابوریحان بیرونی ، ریاضی

۲ـ ابوعلی مسکویه ، اخلاق

۳ـ خواجه نصیرطوسی ، نجوم

۴ـ ابوعلی سینا ، حکمت

۳۳ـ کدام پاسخ درباره (پذیره) و (دست پخت) درست است ؟

۱ـ اسم مصدر ، صفت مفعولی مرکب مرخم

۲ـ صفت فاعلی ، قید حالت

۳ـ از مبهمات ، صفت عالی

۴ـ از ادوات استفهام ، صفت نسبی

۳۴ـ املای کدام یك از واژه های زیر، با توجه به معنی مقابل آن درست است؟

۱ـ صداء : دردسر ۲ـ ثمر : حکایت و افسانه

۳ـ زمحریر : شدت سرما ۴ـ تعنت : ملامت کردن

شناخت ایران وفرهنگ ملی

طرح از: احمد زعیم
بانظر: گروه مسائل علمی عصر

۳۵ ـ حد غربی وشرقی پراکندگی نژاد هند واروپائی را ذکرکنید

الف ـ ازمدیترانه تا ایران ب: ازاروپا تا هندوستان

ج : ازاروپا تا ایران د : ازماوراالنهر تا یونان

۳۶ ـ اقوام هند واروپائی شرقی شامل چه اقوامی میشود

الف : هندی وایرانی وارمنی ب: یونانی وقفقازی وایرانی

ج : ژرمنی وایرانی وهندی د : هندیها ، روسها ، سامی ها

۳۷ ـ کلمه آریا وایران بچه معنی است

الف: شجاع ومتهور ـ مسکن اقوام متهور ب: نجیب وبزرگوار ـ سرزمین اقوام نجیب وبزرگوار ج : صاحب اراده ـ مسکن اقوام بااراده د : باهوش ـ سرزمین اقوام باهوش

۳۸ ـ عالیترین شاهکارهای هنرایرانی به معنی حقیقی درعصر هخامنشی چیست ودرکجا جلوه کرده است.

الف: حجاری ـ درتخت جمشید وپاسارگاد

ب: مجسمه سازی ونقاشی ـ درشوش وتخت جمشید

ج : معماری ـ درتخت جمشید وشوش وپاسارگاد

د : طلاکاری ـ آثار یافته شده درتخت جمشید

۳۹ ـ کدام یك ازپادشاهان ایران سازمان کشوری بزرگی بوجود آورد وفن کشورداری رابجهانیان آموخت

الف : کورش کبیر ب: اردشیربابکان ج : انوشیروان دادگر

د : داریوش بزرگ

۴۰ ـ درپرورش اخلاقی کودکان وجوانان دوران باستان درایران به چه نکته‌ای ازنکات زیربیشترازهمه توجه میشد ؟

الف : اینکه جوانان متدینی باشند ب: فداکارومهربان باشند

ج : راستگوودرستکار باشند د : متفکروبا اراده باشند

۴۱ ـ راه شاهی درچه دوره‌ای ساخته شد وچه نقاطی رابهم متصل میکرد ؟

الف : ساسانی ـ استخربه تیسفون ب: اشکانی ـ هکاتم‌پلیس به انطاکیه ج : هخامنشی ـ شوش به سارد

د : صفویه ـ اصفهان به تفلیس

۴۲ ـ آرامگاه کورش کبیر به چه نامی معروف است ودرکجا قرار دارد

الف : نقش رستم ـ درنزدیکی تخت جمشید

ب: نقش رجب ـ درنزدیکی مرودشت

ج : قبرمادرسلیمان ـ درپاسارگاد

د : گورامیر ـ درفیروزآباد .

۴۳ ـ غلبه اسلام برایران ساسانی ازنظراجتماعی چه تاثیری داشت

الف : ازبین رفتن اختلاف بین مالکین ورعایا وجلوگیری ازاجحاف وستم روحانیون ونظامیان برمردم

ب: زمینها بین زارعین تقسیم شد وتعلیم وتربیت همگانی گردید .

ج : ازتعداد مردم شهرنشین کاسته شد واکثریت مردم راه کشاورزی رادرپیش گرفتند .

د : سطح دانش وفرهنگ مردم بالا رفت وهنرمندان ونویسندگان بزرگی ظهورکردند .

۴۴ ـ یکی ازعلل اصلی موفقیت اعراب درایران چه بود

الف : عدم رضایت عمومی ازحکومت ساسانیان وندای بشردوستانه اسلام ب: شجاعت وتهور اعراب وفنون سپاهیگری که داشتند

ج : تمدن خیره کننده اعراب وزوال تمدن ایرانی

د : عدم لیاقت سرداران سپاه ایران واشتباهات آنها درعملیات جنگی

۴۵ ـ خاندان بویه ازچه نظردرتاریخ ایران بعد ازاسلام دارای اهمیت بسیارند

الف : توانستند استقلال ایران رابدست آورند ؟

ب: توانستند حیات سیاسی ایران راتجدید نمایند

ج : توانستند مذهب شیعه رادرایران مستقرسازند

د : هرسه مورد بالا صحیح است.

۴۶ ـ وزرای معروف ایرانی دوره مغول کدامند ؟

الف : خواجه نظام الملك . تاج الملك عمید الملك کندری

ب: عطاملك جوینی ـ امیرعلیشیرنوائی ـ حسن بن احمد میکال

ج : شمس الدین محمد صاحب دیوان جوینی . خواجه رشید الدین فضل الله . خواجه غیاث الدین محمد

د : میمندی ـ ابوعلی محمد بلعمی خواجه رشید الدین فضل اله حسنك وزیر

۴۷ ـ رواج مذهب شیعه بوسیله شاه اسماعیل درایران چه اثرات ونتایج مثبتی داشت

الف : اتحاد اقوام ایرانی میسرشد وایران بحدود تاریخی خود رسید .

ب: مساجد ومدارسی تاسیس گردید وباعث رونق بازاردانش گردید .

ج : روابط ایران باهمسایگان بهبود یافت وایران رابرسمیت شناختند .

د : علماودانشمندانی ظهورکردند وباعث رواج شعروپیشرفت علوم شدند .

۴۸ ـ برای اولین بار درزمان کدام پادشاه وبوسیله چه دولتی خلیج فارس مطمع نظر استعمارگران شد .

الف : شاه‌عباس ـ اسپانیائیها

ب: شاه‌اسماعیل اول ـ پرتغالیها

ج : شاه طهماسب اول ـ انگلیسی ها

د : نادرشاه ـ هلندیها

۴۹ ـ دراثر واقعه رژی مردم ایران بچه نکات مهمی دست یافتند ؟

الف : توانستند امتیازتنباکورالغوکنند

ب: به‌ارزش نیروی ملی واتحاد واتفاق واقف شدند .

ج : توانستند نفوذ انگلیسیهارا ازایران برکنند .

د : ازرواج اعتیاد بدخانیات جلوگیری کنند .

۵۰ ـ درقانون اساسی ایران مطبوعات آزادند که مطالب خود راانتشاردهند به‌جزدرکدام یك ازموارد زیر :

الف: مطالبی برعلیه هیئت وزیران وروسای ادارات

ب: مطالب ضلال وگمراه‌کننده ومخالف دین اسلام

ج : مطالب انتقادی وسیاسی

د : مطالبی که برعلیه قانون ونقائص بعضی ازموادآن باشد

۵۱ ـ سیاست خارجی ایران درزمان رضاشاه کبیربرچه اصولی استوارابود

الف : سیاست متمایل بغرب ومتفقین

ب: سیاست متمایل بآلمان ودول محور

ج : سیاست مخالف بابلوك شرق

د : براساس دوستی واحترام متقابل بادولتها وحفظ بیطرفی کامل ایران درمنازعات بین المللی

۵۲ ـ متفقین درشهریور ۱۳۲۰ به چه بهانه‌ای بایران حمله

صفحه ۲۳
اطلاعات ـ دوشنبه ۲۰ اردیبهشت ماه ۲۵۳۵ ـ شماره ۱۵۰۰۵

کردند ؟

الف : وجود مذاکرات محرمانه بین ایران وآلمان

ب : دفاع وحفاظت منابع وتاسیسات نفتی ایران

ج : وجود متخصصان وکارشناسان آلمانی درایران

د : بعلت مخالفت ایران بامتفقین درجنگ با آلمان

۵۳ ـ درپیمانهای نظامی دوجانبه‌ای که آمریکا باهریک از کشورهای ترکیه وایران وپاکستان منعقد ساخته چه تعهداتی برعهده گرفته است؟

الف : بکشورهای مزبور کمک های اقتصادی ونظامی نماید

ب : کشورهای مزبور را درمقابل هرتجاوزی کمک کند .

ج : استقلال وتمامیت کشورهای مزبور را برسمیت بشناسد

د : کشورهای مزبور را درمقابل حمله نیروهای کمونیست بین الملل یاری نماید .

۵۴ ـ به چه سازمانی اوپک گویند ومقرآن درکجاست

الف : سازمان شرکتهای تولید کننده نفت ـ پاریس

ب : سازمان کشورهای تولید کننده نفت ـ وین

ج : سازمان کشورهای صادرکننده نفت ـ ژنو

د : سازمان کشورهای فروشنده نفت ـ کاراکاس

تست هوش واستعداد تحصیلی

تستهای هوش و استعداد تحصیلی

توضیح : برای هریک ازعوامل هوشی زیر ، حدود هفت تست ارائه میشود .

الف ۱ـ استعداد عددی ، سری اعداد

ب ۲ـ استعداد عددی ، محاسبه عددی

ج ۳ـ روانی کلامی

د ۴ـ درک معانی لغات وبیان معنی ، بیان مفهوم

هـ ۵ـ درک روابط کلامی " تضاد ـ تشابه ـ اشتقاق "

و ۶ـ حافظه

ز ۷ـ قدرت استدلال

ح ۸ـ درک روابط فضائی

ط ۹ـ سرعت انتقال و عمل

۵۵ ـ اگرکلمات زیر بصورت جمله ای درآیند ، ششمین کلمه آن کدام کلمه زیراست ؟

تو چرخ دانش زیر آوری درخت برنیلوفری باربه‌اگر آرد

۱ـ چرخ ۲ـ آوری

۳ـ دانش ۴ـ آرد

۵۶ ـ وقتی به نوسازی و بهبود همه جانبه شهری پرداخته میشود گویند :

۱ـ به عمران آن پرداخته اند

۲ـ به بنای آن پرداخته اند

۳ـ به تعمیر آن دست زده اند

۴ـ ساختن آن پرداخته اند

۵۷ ـ کدام جواب در فرهنگ لغات فارسی بعد ازسه کلمه دیگر می آید :

۱ـ میرات ۲ـ میقات

۳ـ مواریث ۴ـ مصباح

۵۸ ـ به جدول روبرو دقت کنید وببینید کدام جواب جانشین علامت سئوال میشود :

اعراض	صفت	گناه	کنه	لانه
گناه	?	نعت	روی گردانده	اتم

۱ـ لاله ۲ـ خط

۳ـ معنی ۴ـ ذات

۵۹ ـ به جدول روبرو دقت کنید :

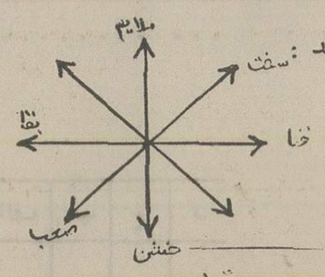

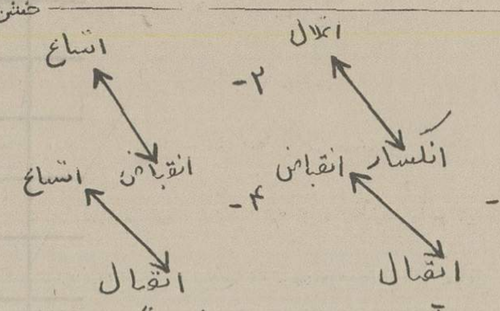

۶۰ ـ آدم خوش مشرب ، حمول ، مؤدب باید . . . باشد :

۱ـ خوش طبع ۲ـ شوخ محضر

۳ـ نیک محضر ۴ـ شوخ طبع

۶۱ ـ حروف کدام کلمه با توجه به حروف الفبای فارسی پراکندگی کمتری دارند ؟

۱ـ صبور ۲ـ ابراز

۳ـ ششصد ۴ـ هژیر

۶۲ ـ کدام کلمه از خانواده رهیدن نیست

۱ـ رها ۲ـ رهیده بود

۳ـ رهاندن ۴ـ راه

۶۳ ـ یکی از جوابهای زیر بابقیه جوابها تفاوت دارد :

۱ـ شکر ـ کشور ۲ـ دیوار ـ رادیو

۳ـ ساده ـ آسوده ۴ـ گربه ـ گرگاب

۶۴ ـ به جدول زیر دقت کنید :

A	X	○	−	+	○	○	√	—	△
B	۴	۵	۶	۷	۸	۹	۳	۲	۱

باتوجه به جدول بالا کدام جواب معادل ۵۸۲۴۷۱۹ است .

۱- ○ ○ + X △ ○ ○ ۲- ○ ○ − + X △ ○ ○

۳- ○ ○ △ X + ○ ○ ۴- ○ ○ − △ X + ○ ○

۶۵ ـ به تساوی‌های روبرو دقت کنید :

ABC = ۳۴۵
DCF یا DAF = ۱۶۵
CND = ۸۴۶

باتوجه به مطالب بالا کدام جواب معادل BFN میشود .

۱ـ ۳۱۸ ۲ـ ۸۲۳

۳ـ ۳۶۴ ۴ـ ۱۶۸

۶۶ ـ دریک زبان خارجی

شخص قالوك پیشاز کتاب پرحجم هندسه معنی میدهد .

علار شخص هبدو کارسخت پرحجم معنی میدهد

قالوك علار مادل کتاب قدیمی سخت معنی میدهد .

کدام جواب کار هندسه را میرساند :

۱ـ هبدو علار ۲ـ پیشاز مادل

۳ـ هبدو پیشاز ۴ـ مادل علار

۶۷ ـ اگر : زمین = تخته است = نگاه در = حواس پرتی

سرسبز = دایره پائیز = گل بهار = روان

کدام جواب این جمله را میرساند در بهارزمین سرسبز است .

۱ـ حواس پرتی تخته دایره روان نگاه

۲ـ حواس پرتی روان تخته دایره نگاه

۳ـ روان گل دایره ، تخته

۴ـ نگاه دایره ، تخته ، حواس پرتی ، روان

۶۸ ـ نسبت پراکنده به کنار دریا مثل نسبت :

۸۲۴۷۳۰۶ است به :

۱ـ ۷۴۳۰۲۰۹۳ ۲ـ ۳۹۰۲۰۳۴۷

۳ـ ۳۹۳۰۲۰۴۷ ۴ـ ۷۴۰۲۰۳۹۳

۶۹ ـ نسبت پ به د مثل نسبت B است به :

۱ـ F ۲ـ G

۳ـ H ۴ـ I

۷۰ ـ به این استدلال توجه کنید :

بعضی پرندگان خوش آواز هستند

بعضی پرندگان زیبا هستند

باتوجه به این دو مقدمه کدام جواب درست است :

۱ـ هر خوش آوازی زیبا است

۲ـ بعضی زیباها خوش آواز هستند

۳ـ بعضی خوش آوازها پرنده نیستند

۴ـ هرزیبائی خوش آواز است.

۷۱ ـ شهر محسن خوش آب و هواست ، شهر پرویز گرم است . شهر مهران زمستان سردی دارد :

باتوجه به مقدمات بالا :

۱ـ حتماً شهر مهران همان شهر محسن است

۲ـ حتماً شهر مهران همان شهر پرویز است

۳ـ احتمالاً شهر مهران همان شهر محسن است

۴ـ باحتمال ضعیف شهر محسن همان شهر پرویز است.

۷۲ ـ اگر هر کادفی گوباح باشد و بعضی سعالم کادف باشد کدام جواب زیر را میتوان بهتر قبول کرد :

۱ـ بعضی کادفها گوباح نیستند

۲ـ هرگوباحی سعالم است

۳ـ بعضی سعالم ها گوباح هستند

۴ـ هرسعالمی کادف است

۷۳ ـ به تصاویر زیر دقت کنید و ببینید کدام جواب جانشین علامت سئوال میشود :

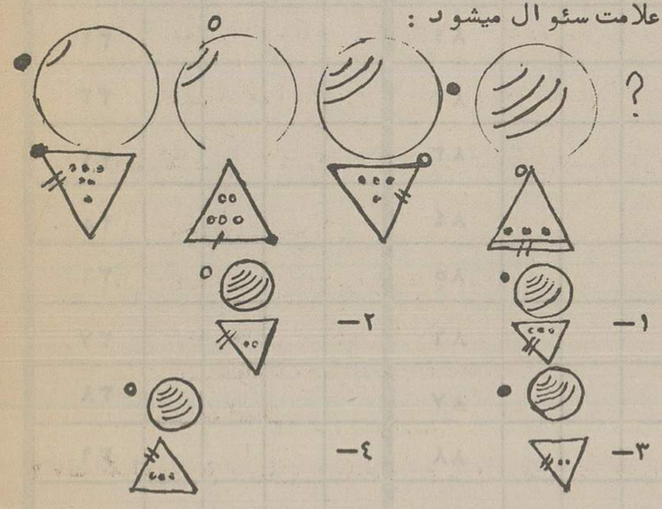

۷۴ ـ یکی از تصاویر جواب جانشین علامت سئوال میشود :

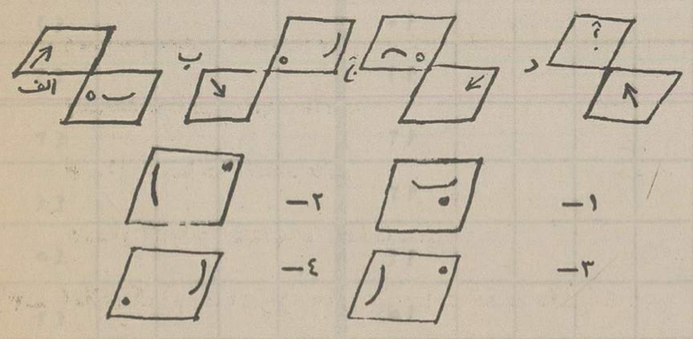

88. He let her .... the car.
a. take b. to take
c. taking d. to taking

89. "Who is the man who sold you this suit?"
"Mehdi is the man who ..... ."
a. sold the suit me
b. sold me the suit
c. the suit sold me
d. me the suit sold

90. "Did someone hear voices in this house?"
"Yes, voices ..... in this house."
a. heard b. were heard
c. be heard d. was heard

91. If I had the time, I ... your novel.
a. would have read b. would read
c. will read d. read

92. Parvin ..... seen in the library.
a. has been b. would been
c. will d. were

93. We should ..... lesson 10 last Friday.
a. finish b. have finished
c. be finishing d. finishing

94. The book ..... to Parvin is lost.
a. which belongs b. of belonging
c. whose belong d. belonging

95. He doesn't walk to school, he .... a car.
a. is driving b. is driven
c. drives d. drive

96. The students are ..... their English.
a. practiced b. practices
c. practice d. practising

97. We ..... our examinations next month.
a. will have b. would had
c. have had d. will had

98. Mehdi and I ..... done this.
a. have to b. has
c. have been d. have

99. Parvin is a good student ... is my sister
a. him b. it
c. she d. he

100. I ..... to read the book last night.
a. begun b. begin
c. began d. beginned

101. There ..... empty seats in the theatre.
a. isn't many b. aren't many
c. isn't many d, aren't much

102. "It's dark outside. Do you need the lights ? " "Yes, please turn them ....!"
a. out b. in
c. off d. on

103. "What day is your exam ? "
On January ..... .
a. two b. second
c. twice d. both

104. He had thought he ..... arrive the following week.
a. did b. will
c. can d. might

105. "Did Ali listen to your plan ?"
"Yes, but he insisted ..... his own plan"
a. about b. at
c. in d. on

106. Parvin said that she ..... that movie.
a. is seen b. seen
c. has been seen d. had seen

107. We ..... towards the station when the rain started.
a. are walking b. had walk
c. have walk d. were walking

108. You must always write your homework ..... ink.
a. on b. with
c. by d. in

109. I can't find my pen. I must have ... it.
a. lose b. losed
c. losen d. lost

110. Mehdi, ... book you read, will be the guest speaker
a. whose b. which
c. that his d. who is

111. This soup is ..... hot to eat.
a. very b. enough
c. too d. much

صفحات ویژه آزمون همگانی و ششم نهائی (۱۲۲)

نام..... نام خانوادگی .....

آدرس .....

شماره سئوال	الف	ب	ج	د	شماره سئوال	الف	ب	ج	د	شماره سئوال	الف	ب	ج	د
۱					۵۰					۹۹				
۲					۵۱					۱۰۰				
۳					۵۲					۱۰۱				
۴					۵۳					۱۰۲				
۵					۵۴					۱۰۳				
۶					۵۵					۱۰۴				
۷					۵۶					۱۰۵				
۸					۵۷					۱۰۶				
۹					۵۸					۱۰۷				
۱۰					۵۹					۱۰۸				
۱۱					۶۰					۱۰۹				
۱۲					۶۱					۱۱۰				
۱۳					۶۲					۱۱۱				
۱۴					۶۳									
۱۵					۶۴									
۱۶					۶۵									
۱۷					۶۶									
۱۸					۶۷									
۱۹					۶۸									
۲۰					۶۹									
۲۱					۷۰									
۲۲					۷۱									
۲۳					۷۲									
۲۴					۷۳									
۲۵					۷۴									
۲۶					۷۵									
۲۷					۷۶									
۲۸					۷۷									
۲۹					۷۸									
۳۰					۷۹									
۳۱					۸۰									
۳۲					۸۱									
۳۳					۸۲									
۳۴					۸۳									
۳۵					۸۴									
۳۶					۸۵									
۳۷					۸۶									
۳۸					۸۷									
۳۹					۸۸									
۴۰					۸۹									
۴۱					۹۰									
۴۲					۹۱									
۴۳					۹۲									
۴۴					۹۳									
۴۵					۹۴									
۴۶					۹۵									
۴۷					۹۶									
۴۸					۹۷									
۴۹					۹۸									

نمونه سئوالات انگلیسی

75 Never .... a lamp near a curtain.
a. sit b. set
c. go d. feel

76. There is a garage on the ..... side of the street.
a. other b. another
c. others d. another

77. Mehdi wants to know ..... wear silk stockings.
a. if you always b. do you always
c. that if do you always d. that if you always

78. Mehdi is asking Parvin how ..... .
a. is she b. was she
c. she is d. she be

79. I always have coffee .... the afternoon.
a. on b. in
c. at d. to

80. They ..... on time.
a. come to school always
b. always come to school
c. come always to school
d. always to school come

81. Mehdi asked his friend whom .....
a. saw he there b. he saw there
c. he there saw d. did he saw there

82. Neither of the two packages .... to be opened.
a. is b. should
c. were d. are

83. "Where is the bookstore?" It is..here.
a. near b. ahead
c. front d. before

84. When I went to my brother's house, I found that he ... for the airport.
a. is left b. had left
c. was left d. have left

85. I can't go with you. I'm too .... with homework.
a. busy b. full
c. tired d. lazy

86. He wrote the answers after he ..... the questions.
a. is reading b. had read
c. was reading d. would read

87. If I ... you I would not go there.
a. were b. am
c. be d. will

در بازدید از دانشکده کشاورزی دانشگاه پهلوی :

شاهنشاه برای تأمین مسکن دانشگاهیان و رفاه بیشتر دانشجویان اوامری صادر فرمودند

شاهنشاه آریامهر در بازدید از مجتمع صنعتی گوشت فارس پیرامون چگونگی اجرای برنامه افزایش تولید گوشت گوسفند اوامری صادر فرمودند .

شاهنشاه آریامهر در دانشکده کشاورزی دانشگاه پهلوی در مورد مسکن ووضع تحصیلی دانشجویان پرسشهائی فرمودند که توضیحات لازم به عرض رسید .

تاسیسات مجتمع صنعتی گوشت فارس مورد بازدید شاهنشاه آریامهر قرار گرفت ومعظم‌له برای افزایش تولید گوسفند دستوراتی دادند

شاهنشاه آریامهر از تالار های آپادانا وکاخ اختصاصی داریوش کبیر در تخت‌جمشید بازدیدفرمودند

شاهنشاه آریامهر در ادامه بازدید خود از شیراز از تخت جمشید دیدن فرمودند.هلیکوپتر حامل شاهنشاه‌آریامهر درمحوطه جادرهای محل پذیرائی میهمانان جشنهای ۲۵۰۰ساله شاهنشاهی ایران به‌زمین نشست. در این دیدار آقای علم وزیر دربار شاهنشاهی ، آقای آتابای‌معاون وزارت دربار شاهنشاهی، نصر اصفهانی استاندار فارس،تیمسار سپهبد هاشمی‌نژاد رئیس‌سرای نظامی و ژنرال آجودان شاهنشاه ، فرمانده پادگانهای منطقه فارس در التزام رکاب ملوکانه بودند.

شاهنشاه سپس با اتومبیل به تخت جمشید رهسپار شدندو از سوی رئیس و اعضای بنیاد پژوهشهای هخامنشی مورد استقبال قرار گرفتند.

شاهنشاه آریامهر در بازدید از تخت جمشیداز تالارهای آپادانا، ۱۰۰ ستون، بناهای خشتی دامنه کوی «رحمت» و کاخ اختصاصی داریوش کبیر وتالار خزانه دیدن فرمودند.

بازدیدازمجتمع‌صنعتی‌گوشت

شاهنشاه آریامهر پس از بازدید از تخت جمشید به محل مجتمع صنعتی گوشت فارس‌که در ٥٤ کیلومتری شمال شیراز قراردارد تشریف‌فرما شدند.

در مجتمع صنعتی گوشت فارس وزیر کشورزی و منابع طبیعی از شاهنشاه آریامهر استقبال کردو دوشیزه‌خردسالی دسته گلی تقدیم داشت.

آنگاه وزیر کشاورزی و معاون این وزارتخانه ، مدیر کل کشاورزی فارس، مدیر عامل ورئیس واعضای هیات مدیره مجتمع صنعتی‌گوشت فارس رابه پیشگاه شاهنشاه آریامهر معرفی کرد.

پس از گزارش وزیر ومعاون کشاورزی، شاهنشاه آریامهر در مورد اجرای برنامه افزایش تولید گوسفند به جای «بز» پرسشهائی کردند و فرمودند : درپی‌اجرای این برنامه، پس‌از چند سال گوسفند جانشین «بز» خواهد شد و بخصوص در مناطق کردستان، لرستان ـ بروجرد و خرم‌آباد این برنامه به‌لحاظ ریزش بارانهای‌موسمی بهتر به مورد اجراء گذاشته میشود چون در این مناطق سالانه چهار صدتاهفتصد میلیمتر باران ریزش می‌کند.

شاهنشاه آریامهر در مورد تامین علوفه و چگونگی استفاده دامداران ازمجتمع صنعتی‌گوشت پرسشهائی کردند که پاسخ لازم به‌عرض رسید.

سپس مجری طرح با ارائه ماکت و نمودار ساختمانهای مجتمع گوشت فارس گزارش کاملی از چگونگی ساختمانهای جدید به عرض رسید.

سپس مجری طرح با ارائه ماکت و نمودار ساختمانهای مجتمع گوشت فارس گزارش کاملی از چگونگی ساختمانهای جدید به عرض رسانند.

آنگاه شاهنشاه آریامهر با اتومبیل روباز قسمتهای مختلف مجتمع صنعتی گوشت رامورد بازدید قراردادند.

در دانشگاه پهلوی

شاهنشاه آریامهر در ادامه بازدیدهایشان از طرحهای‌عمرانی وآموزشی شیراز، به مدت ۲ ساعت از دانشکده کشاورزی دانشگاه پهلوی دیدن فرمودند. شاهنشاه آریامهر با هلیکوپتربه محوطه دانشکده کشاورزی تشریف‌فرما شدندو مورداستقبال دکتر فرهنگ مهر رئیس‌دانشگاه پهلوی واستادان ودانشجویان این دانشگاه قرار گرفتند.

دکتر فرهنگ‌مهررئیس‌دانشگاه پهلوی درخیرمقدم خودمعروض داشت: برای این دانشگاه کهنام پرافتخار پهلوی را برخوددارد مایه سرافرازی است که شاهنشاه آریامهر، را همزمان با برگزاری آیین ملی بزرگداشت پنجاهمین سال سلطنت دودمان پهلوی در کنار خود می‌بینند.

آنگاه رئیس دانشگاه پهلوی از پیشگاه شاهنشاه تقاضا نمود از بخشهای مختلف صنایع غذائی و دامپروری دانشکده‌کشاورزی بازدید فرمایند.

شاهنشاه بیش از تشریف‌فرمائی به بخش کشاورزی از مقابل صف دانشجویان که در محوطه دانشگاه مستقر شده و با کف زدنهای‌ممتدخود ابرازاحساسات می‌کردند عبور فرمودند.

در دانشکده کشاورزی

شاهنشاه آریامهر در مقابل صف دانشجویان در موردمسکن ووضع تحصیلی آنها پرسشهائی فرمودند که توضیحات لازم به عرض رسید.

دراین محل‌یکی ازدانشجویان به پیشگاه شاهنشاه آریامهررسید و تقاضای خودرا معروض‌داشت و شاهنشاه اوامری در جهت تامین‌تقاضای‌وی صادرفرمودند.

سپس کادر آموزشی دانشگاه به پیشگاه ملوکانه معرفی شدو شاهنشاه آریامهر در باره میزان تحصیلات و تخصص اعضای کادر آموزشی پرسشهائی فرمودند.

شاهنشاه آریامهر در مورد تامین مسکن دانشگاهیان نیز پرسشهائی فرمودند که از طرف رئیس دانشگاه‌پهلوی واستاندار فارس توضیحات لازم‌به عرض رسید.

شاهنشاه سپس دانشکده کشاورزی دانشگاه پهلوی را مورد بازدید قرار دادند.

در بخش دامداری دانشکده چگونگی پیشرفت طرحهائی که طی ۳ سال گذشته از طرف شاهنشاه در زمینه مطالعه نژاد گوسفند ایرانی و آمیزش‌دامهای بومی بانژادهای اصلاح شده خارجی مورد تاکید قرارگرفته است، به عرض رسید.

پس از این دیدار شاهنشاه آریامهر از نمایشگاه بخش‌صنایع غذائی و طب روستائی دیدن کردند و پس از این بازدید دانشکده کشاورزی را ترک فرمودند و به باغ ارم تشریف فرما شدند.

شیراز- خبرنگاراطلاعات

سیلزدگان ۱۵ روستاتقاضای کمک دارند

- روستائیان سیلزده به ارتفاعات پناه برده‌اند
- صدها هکتار از اراضی زیر کشت به محاصره سیل درآمده است

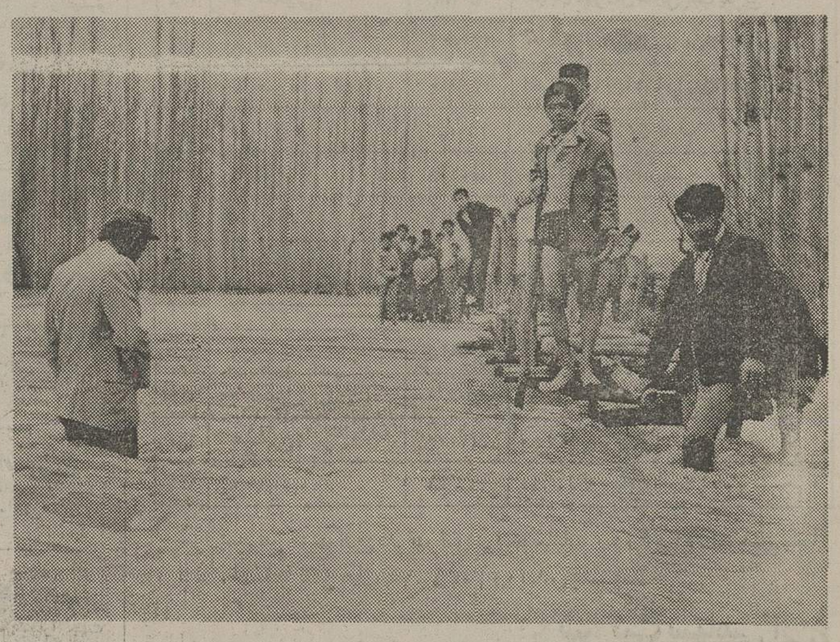

درپی ریزش باران شدید ارتفاع آب درکوران‌علیا زیاد شده است و اهالی مجبور شده‌اند برای داشتن ارتباط بادیگر نقاط از یك پل‌چوبی موقت استفاده کنند

بدنبال ریزش بارانهای شدید در استان چهارمحال‌وبختیاری وبالا آمدن سطح رودخانه «شیروشجان»وطغیان رودخانه های «مایک» و«درەسی» که‌در ۲۵ کیلومتری شهر کرد جاری است ، سیلاب صدها هکتار از اراضی را در روستاهای دەچشمه- کوران علیا- کوران سفلی - گوشه و«چقاهست» پوشاند و خسارات زیادی به کشاورزان این مناطق وارد ساخت .

سیلاب روستاهای اطراف رودخانه های چهارمحال و بختیاری را فراگرفته است و سطح بسیاری از خانه های روستائی راپوشانده است .

در روستا های کوران‌علیا وکوران سفلی وچلچه ٤۰۰ هکتار از زمینهای مزروعی کشاورزان زیر آب فرورفته و چندین اصله‌درخت درجریان سیلاب ازبین رفته است.

طغیان رودخانه ها وجریان سیل ارتباط چند روستا را قطع کرده و درکوران سفلی وکوران علیا اهالی راباکمبود موادسوختنی وخوراکی‌مواجه ساخته است .

به علت جریان سیلاب دبستانهای روستاهای مذکور تعطیل شده است .

خبرنگاران‌اطلاعات‌درشهرکرد نخستین‌اکیپی‌بودندکه توانستند خود را با اسب به مناطق سیلزده چهارمحال وبختیاری برسانند . در این مناطق ۱۵ روستا درمسیر سیلاب قرار گرفته وخسارات زیادی به‌مردم روستاها واردآورده است .

خانه های ویران

برروی هم در روستا های سیلزده ۱۵ خانه ویران شده‌و چندین خانه درجریان سیلاب آسیب دیده‌است .

درکوران‌علیا به علت‌نرسیدن گازوئیل موردنیاز حمام روستا مدت۱۲ روزاست که تعطیل‌شده است. اهالی این روستا که‌خانه های آنان درجریان سیل قرار گرفته‌است ازترس ویران‌شدن خانه های خود روستا راترک کرده وموقتا درارتفاعات‌بسرمی برند.

روستای «گوشه» که در دامنه کوه قرار دارد کاملا در محاصره سیل قرارگرفته‌وارتباط آن باروستا های اطراف‌به کلی‌قطع شده‌است . کمبودنفت در این روستا مشکلاتی برای اهالی فراهم نموده‌است.

درمنطقه «فارسان» نیمی از پل قدیمی رودخانه فارسان که ارتباط بسیاری از روستا ها راباشهر برقرارمی‌کرد درجریان سیل ویران شد و در منطقه «سورجان» سیلاب یک پل کوچک دیگر راباخودبرد.

۱۱۸۰۰ نفراهالی روستاهائی که‌درمحاصره‌سیل قرارگرفته‌اند وکمکهای جمعیت‌شیروخورشید در انتظاراقدامات مقامات‌مسئول سرخ می‌باشند.

شهرکرد ـ خبرنگار اطلاعات

سیلاب سطح روستای «کوران‌علیا» را فرا گرفته‌است‌وعده‌ای از اهالی این‌روستا درمیان‌جریان سیلاب‌پیرامون مشکلاتی که طغیان رودخانه ها برایشان بوجود آورده‌است با خبرنگار اطلاعات گفتگو می‌کنند

اهالی بعضی از روستاهای سیلزده چهارمحال و بختیاری ازترس ویران شدن خانه‌هایشان راه ارتفاعات را درپیش گرفته‌اند

جوان تهرانی درمرودشت بطرزمشکوکی جان سپرد

مرودشت ـخبرنگاراطلاعات: جوانی تهرانی،بطرزمشکوکی در هتل «بهار» مرودشت‌جان سپرد.

وی حبیب ابراهیمی نام داشت و ۲۲ ساله بود که از چندی پیش در شرکت ساختمانی «گاما»در مرودشت سرگرم کار شده بود: حبیب در هتل «بهار» مرودشت اتاقی اجاره کرد و صبح پیشخدمت هتل که برای تمیزکردن اتاق وی ،وارد اتاق شده بود ، باجسدحبیب روبروشد وماجرا را به‌مدیر هتل اطلاع‌داد .

دکتر میردامادی پزشک قانونی مرودشت‌پس ازمعاینه جسد حبیب ابراهیمی جوان تهرانی ، مرگ اورامشکوک اعلام کرد و برای تعیین علت مرگ ، جسد حبیب مسافر هتل «بهار» مرودشت، به اداره پزشکی قانونی شیراز ،انتقال یافت.

ارثیه‌خونین!

مردی بر سر تقسیم ارث برادرش را کشت !

شیراز : طی نزاعی که در « خفر » جهرم روی داد مردی به نام رضا باقری برسر تقسیم ارث پدر و برادرش علی باز را با ضربات چوب و چماق به قتل رساند .

ماموران ژاندارمری جهرم رضا باقری و همسرش مهتاب را به اتهام قتل علی باز دستگیر کردند .

رسیدگی به پرونده این جنایت در شعبه یک بازپرسی دادسرای شیراز ادامه دارد .

توت مسموم دختربچه‌ای را کشت

شیراز : دختربچه ٤ ساله‌ای بنام « پوران‌زنگار» که به علت مسمومیت به بیمارستان نمازی شیراز منتقل شده بود در این بیمارستان جان سپرد .

پدر پوران که برای ادای توضیحات‌پیرامون مرگ غیرعادی فرزندش به دادسرای شیراز احضار شده بود در دادسرا گفت که دخترش پس از خوردن مقدارزیادی توت دچار تهوع شدید شد و پس از انتقال‌به‌بیمارستان درگذشت .

به‌اتهام فروش گوشت گوسفند قاچاق

۲ قصاب شیرازی دادگاهی شدند

شیراز : ١٤ لاشه گوشت گوسفند قاچاق در ۲ مغازه قصابی شیراز کشف شد .

« حسین عابدی » و « رضا اوجی » صاحبان این ۲ مغازه قصابی که در خیابان اصلاح نژاد و فلکه ولیعهد شیراز قرار دارند ، پس از کشف گوشت قاچاق به دادگاه جلب شدند .

نیازمندیهای اطلاعات

برای دادن آگهی تلفنی باشماره‌های ذیل تماس حاصل فرمائید

تلفنهای: ۳۱۱۲۳۰-۳۱۱۲۲۹

سالن اجاره

سالن جهت کارگاه های کوچك و بزرك در نزدیك ترین نقطه تهران با آب و برق اجاره داده میشود تلفن روزها ۹۵۹۱۹۱ شبها ۶۳۹۷۵۱

مورد نیاز اجاره

مورد نیاز خارجیان
سازمان خارجی جهت سکونت چندین خانواده‌خارجیان‌احتیاج به ویلا وآپارتمان مبله‌وغیرمبله وادارد ۸۲۳۱۵۵ و ۸۲۷۹۰۱
آ- ۲۴۳۱۵

نیاز آپارتمان
تعداد ۲۰ دستگاه ساختمان ۳ یا٤ طبقه ۲ خواب و۳خواب و ٤خوابه با استخر در اطراف شمیران مورد نیاز فوری است تلفن - ۲۸۵۶۸۵ و ۲۸۰۳۸۰
آ- ٤٥٨٦

جهت سکونت روسای چند شرکت خارجی به تعدادی ویلا وطبقه‌همکف با استخر برای اجاره فوری‌نیازمندیم ۸۴۸۴۲۴ و۸۵۳۸۵۳

بیک اطاق که دارای‌آشپزخانه‌و حمام و کاملا مجزا باشد برای یک خانم کارمند مورد احتیاج است عصرها از ساعت۶ ۷ببعد تلفن ۹۳۲۴۴۶ مراجعه شود .
آ- ۲۸۴۳

تعدادی ویلا و آپارتمان برای خارجیان شرکت احتیاج است تلفن ۲۹۲۹۸۲

جهت ۱۶ نفر ژاپنی
تعدادی‌ویلا و آپارتمان‌درشمال‌شهر مبله و غیر مبله فوری‌اجاره میکنم تلفن ۸۴۷۹۸ و۸۵۳۷۳۶
آ- ۲۳۸۸

ویلا یا آپارتمان بخصوص با استخر جهت سکونت چندین خانواده اروپائی خیلی فوری نیازمندیم ۲۳۸۷۹۹ و۲۲۳۲۵۵و ۲۳۹۱۱۸
۱-۵ آ- ۳٤۲۸

شرکت آمریکائی به تعداد زیادی آپارتمان و ویلا یك الی ۳ اتاق خوابه با قیمت - های مناسب نیازمند است . لطفا با آقای حکیمی ، تلفن ٦٦٦٧٢٧ تماس حاصل فرمائید .

مالکین

آپارتمان‌و ویلا
برای اجاره ویلا وآپارتمان‌خود بامشاورین خارجی تماس بگیرید مادراسرع وقت ویلا و آپارتمان شمارااجارمیدهیم‌تلفن۶۵۵۶۱۵
آ- ٤٦٤٤

یک‌شرکت خارجی
دودستگاه ویلامدرن‌جهت‌سکونت و ٤ دستگاه آپارتمان جهت‌محل کار در شمال شهر جهت‌اجاره نیاز دارد لطفا جهت مذاکره با تلفن ۲-۸۵۳۰۳۱ تماس بگیرید .
آ- ٤٦٤٥

موسسه پرستو۸۲۵۴۱۲
مرکز اجاره خارجی وایرانی برای سکونت و محل کار.
آ- ۲۵۹۳

مورد نیاز طبقه اول یاویلاجهت اجاره بخارجیان تلفن ۸۴۹۶۲۵
۱-۱۳ آ- ۲۲۷۱

آپارتمان ۵ اطاقه
برای دفتر کاردرمحدوده خیابان پهلوی از میدان ولیعهد تا پارك ساعی مورد نیاز است ازساعت ۷ تا ۹صبح‌واز ۱تا٤بعد از ظهر تلفن ۳۱۹۷۱۵

ویلاوآپارتمان درشمال شهر برای کارمندان عالیرتبه شرکت خارجی فوری‌نیازمندیم۷۸۳۱۶۷ و۷۸۵۶۶۹ و۲۲۲۶۳۰

آپارتمان دو اطاقه در شمال شهر با محیط خوب برای زندگی یك خانم دانشجو اجاره می- نمائیم .
تلفن : ٦٦٠٢٠٠
آ-٤٣١٤

آگهی

شرکت امریکائی به تعداد زیادی آپارتمان و ویلای یك الی سه اطاق خوابه با قیمت مناسب نیازمند است لطفا باآقای حکیمی تلفن ٦٦٦٧٢٧ بین ۱-٤ تماس حاصل نمائید

مورد نیاز برای خرید

خریدار زمین افسریه ۳٤۱۳۵۹
۱-۱۲ آ- ۸۲۵

تهران پارس زمین‌وخانه فوری خریداریم۷۸۱۹۵۷

زمین صنعتی بقطعات مختلف فروشنده‌ایم‌تلفن ۹۲۹۵۰۱

زمینهای تهرانپارس خریداریم ۷۹۳۰۲۰

خریدار زمین های تهران پارس تلفن ۷۸۰۰۶۱

خریدار اراضی شمیران دره قشلاق زعفرانیه ولنجک تلفن - ٦٨٥٥٣٣
۱-۲ آ- ٤٠٩٣

خریدزمین

زمین ساختمانی شمارافوری‌نقدا خریداریم ۸۵۵۹۰۸
۱-۱۰ آ-٤١٤١

اراضی صنعتی و انبار و کارخانه تلفن ۹۷۹۱۹۵

سالنی با ۲۰۰ مترزیربنا وبرق برای کار صنعتی مورد نیاز خرید ویااجاره تلفن ۹٦۳۷۲۹

زمین خریداریم
دوقطعه زمین ٤۰۰ تا ۵۰۰متر آخر جردن اطرافخرشته‌باقیمت خوب خریداریم تلفن ۸۳٤۲۳۷
آ- ٤٣٥٦

زمین درنیروی هوائی خریداریم ۳٤٥٨٥٥
۱-۱۰ آ- ٤٦٣١

خانه‌های کلنگی‌وزمینهای ساختمانی

شمال شهر راخریداریم دفتر جمشید ۹۲۸۰۸۲

زمینهای منطقه صنعتی تهران پارس خریدار و فروشنده‌ایم تلفن ۷۸۱٤۳٤

زمین خریداریم۹۲۲۷۳۹

بنگاههای معاملات املاك

مرکز خرید و فروش اراضی مهر شهر ، گلشهر و کوی ولیعهدو گوهردشت ٦٤٢٦٨٢

خریدار و فروشنده
خانه وزمین درتهران‌پارس تلفن ۷۸۱۳۷۲

دفتر پارس
مرکز معاملات املاك‌شهر و شمیرانات ۸٤۱۵۵۸

بورس‌اراضی‌گوهردشت مهرشهر فردیس‌وملارد ۹۲۲۷۳۹

اراضی صنعتی جاده های کرج‌خریداروفروشنده‌ایم ۹۵۹۷۵۵

بورس املاك شمیران
دفترابراتی۲۷۲۵۷۵ و ۲۷۷۸۷۵

خرید و فروش زمین در کرج سرحد آباد جاده ملارد وخانه و آپارتمان دفتر سانترال بهروزی تلفن ۹۳۵۵٦۲

توجه
خرید و فروش زمین‌های مهرشهر تلفن ٦٥٧٥١٣

خرید و فروش زمینهای صنعتی و یافت‌آباد ۹٦۰۸۹٦

زمین صنعتی فروشنده وخریداریم‌تلفن۹۵۱۲۷۵

معاملات پول

پول
در مقابل چك کارمندی و در مقابل سند اتومبیل تلفن و مازاد سند ملك
جنانچه در رهن یا گرو باشد در اسرع وقت فورا پرداخت مینمائیم تلفن
٦٦٠٤٠٠
٦٦٩٧٠٠
حاضرما مقابل سینما دیانا شماره ۱۲۲ طبقه سوم شرکت اروراً

پول‌شرطی ازه میلیون ریال‌ببالاموجود٦٦٠٢٠٠ و ٦٦٤٦١٨و ٦٦٦٢٦٣

پول فوری در برابر اتومبیل ۳۱۰۱٦۹

پول شرطی
در مقابل چك کارمندی اتومبیل و ملك فرش
تلفن ۸۳۹۷٤۰

پول
وام در مقابل چك کارمندی ٦٦٣٣٣١

پول شرطی فوری روی ساختمان‌موجود۸۲۳۱۳۰

پول شرطی فوری جهت خانه ومستغلات۸۳۰۸۳۵

خانه پول- فرح شمالی مرکز معاملات پول تهران ۸٤۸۳۸۸

وام‌ارزان درمقابل ملك،فرش ۸۵۹۵۰٦

پول شرطی‌موجود تلفن ٦٨٤٥٢٥

وام در مقابل ملك و اتومبیل ٦٤٤٣٢١

پول فوری با سود بانکی مقابل خانه ، مستغلات ۹۲۸٤٦۵

وام بهرطریق
تلفن۹۳۱۷۳۱-۹۳۱۷۲۱

پول شرطی موجود است تلفن۸۲۵۲٦۳و۸۲۹۵۲۷

مورد نیاز
پول درمقابل مبیع ارزنده نیازمندیم تلفن ۸۳۹۷٤۰

پول شرطی در مقابل خانه ارزنده مورد نیاز است۷۵۷۵۳۵و۷۵٦٤۲٤

پول راکد شما را با انتقال مبیع هزاری ۵۰ تومان سود میدهیم ۷۵٦٤۲٤ و ۷۵۷۵۳۵

پول شرطی مقابل خانه مستغلات فوری‌نیازمندیم ۹۲۰۸۲۹

قبوض

اوراق فرصه دولتی و مرحله سوم خریداریم ۸۹۷۱۰۸ نیلچی

خرید اوراق قرضه‌دولتی و قبوض مرحله سوم - قبوض شهرداری ٦٤٥٩٥٧

معاملات تلفن

خرید تلفن ۵۳۳۰۳۰

فروش تلفن ۵۲۳۰۳۰

خریدار تلفن ٦٦٥٤٦٦

فروشنده‌تلفن ٦٦٥٤٦٦

خرید و فروش تلفن ٦٦٢٦٦٢

خرید و فروش تلفن ۲۳٤۸۸۸

خرید و فروش تلفن ٦٤١٠٥٠

خریدو فروش تلفن ۸٤٦٥٦٥

به نفع شماست قبل از خرید و فروش تلفن با ۸۵۳۰۳۱ تماس بگیرید

خرید تلفن ۳۰۱٤۰٤

فروش تلفن ۳۰۱٤۰٤

خریدار تلفن ۳۱۵٦۹۰

خرید و فروش تلفن ٦٤٧٦١٢

فروش دست اول

برای تفریح تابستانی بچه شما انواع دوچرخه و سه چرخه ۹۳۰۹۱۲

فروشگاه‌آذربازفروشنده
فیبر نئوپان - فرمیکا- سه‌لائی
۵۲۳۲٦۲
۱-۱۰ آ- ۳۹۲٦

فلاح
فروشنده‌کلیه فرآورده‌های‌چوبی
۷۹۵۹٤۳
۱-۱۸ آ- ۳۹۲۵

کیف و کفش ولباسهای شیک خارجی یخچال‌ودوچرخه‌بفروش میرسد ۸۹۲۹۳۵
آ- ٤٤٥٨

اطاق کانتینر فلزی ۲٫۵ × ۱۲ موجود است تلفن۹۷۵۹٤۸-۹۷۰۵٦۸

فروش دست دوم

یخچال نفتی وکولرگازی خریداریم ۹۲۹٦۲۳

مقداری لباس فرنگی نو ودست دوم از سایز ۳٦ تا ٤۸ بعلت مسافرت باروپا بفروش میرسد. آخر فرح‌شمالی بالاتر ازپالیزی خیابان‌ابن‌یمین ۱٦ متری‌سروش پلاک ۲٫۱ طبقه دوم منزل خیرنبخش همه روز از ۹ صبح تا۷ بعدازظهر.
۱-٤ آ- ٤٤٦۳

تلویزیون رنگی گراوندیك
۲٦اینچ سمکام فروشی تلفن - ۳۹۳۱۳۱
۱-۲ آ- ٤٥٩٦

حراج کلیه اثاثیه منزل
بلباسهای نو ودست دوم از ۵ ومان ببالا بمدت یکهفته از ساعت ۸ تا٤ بعدازظهر بعلت مسافرت بفروش میرسد.خیابان کورش کبیر ابتدای‌میردامادبنگاه مصباح طبقه سوم .
آ- ٤٤٦٥

تمام لوازم منزل یک خانواده آلمانی بفروش میرسد تلفن - ٦٦٣٣٦٣ از ساعت ۸ الی ۱۹ شنبه الی پنجشنبه .
۱-٤ آ- ٤٥٦۰

اکازیون
اطاق خواب، اطاق‌ناهارخوری‌و اطاق مهمانخانه وبار ومتعلقات امریکائی نو بفروش میرسد آدرس خیابان‌تخت‌طاوس‌خیابان میرعماد کاشی ۵۰ طبقه‌زیرزمین
۱-٤ آ- ٤۰۲۱

یک ویترین دوبوفه و یکمیز نهارخوری استیل هشت‌نفره خارجی چوب‌گردووبرنز بفروش میرسد تلفن ٦۲۰۱۲٤
۱-۲ آ- ٤۳۲۹

قالی فروشی
یک جفت قالی کاشان‌به‌مساحت ۸٫۲۱ متر ویک‌جفت‌قالی‌اصفهان به مساحت ۸٫۱٤ مترفروش میرسد تلفن ٦۳۰٤۷۱
۱-۲ آ- ٤۳٥٤

گیتار برقی باپیکاپ فندربا تجهیزات باقیمت مناسب فروشی تلفن ۲۸٤۷۹۵

اکازیون
بعلت مسافرت فوری یکدستگاه آمپلی فایر کاست با رادیو اف.ام.ایی.ام ویکدستگاه گرام دوال پیکاپ شور بابلندگو های ۸۵ والت ۱۲۰۰۰تومان و یک پالتو مینک مشکی بایقه‌رویه‌مدل جالب از سایز ۱۲تا۱٤ قیمت ۱۲۰۰۰ تومان تلفن ٦۲٦۱۸۵
۱-٤ آ- ٤۷٦۰

خریدنامه

گالری‌فرش
شایان٦۹ ٦٦۱۰٦۹و٦٦٦۲۳۰
بهترین خریدار قالی و قالیچه کهنه ونوکاخ۷۹

فرش ایران نوین
خریدار قالی و قالیچه وتعویض فرشهای نو باکهنه تلفن٦۵۳۱۹۵
آ- ۲۸٤۱

فرش‌خواجه‌نصیر
فرشهای نو وکهنه شمارا جهت صادرات‌فوری‌خریداریم۷۵۲٦۹۰
۱-۱۵ آ- ۳۹۵۵

فرش حقیقی
سیمتری چهارراه حشمت‌الدوله
۹۲۷۱۰۳

بورس فرش کاشان داعی حق
فرش کهنه شما رابابهترین‌قیمت خریداریم و فرشهای نو همه رقم موجود است تلفن
۵۳۵٤۵۷ -۵۲۰۱۳۸

به دارندگان کولر ارج توصیه میشود

برای تعمیر و سرویس کولر لطفاً ازهم‌اکنون وقبل‌ازشروع فصل گرما به نزدیکترین سرویس مجاز ارج اطلاع دهید تا آنرا به‌موقع برای بهره‌برداری آماده کند.

شماره مجاز	اسم	تلفن	آدرس
۱۰۱	آقای هاشمی	۷۵۸۱۸۵ ۷۵۹۵۹۷	شاهرضا پل چوبی پلاك ۱۰۸۹
۱۰۷	« گرجستانی	۵۳۷۲۴۹	امیریه چهارراه معزالسلطان پلاك ۱۲۷۷
۱۱۱	« شهلائی	۳۴۸۷۷۱	خیابان شهنازایستگاه رسومات پلاك ۵۱۶
۱۱۲	« بزازی	۹۲۳۵۸۴	حشمت‌الدوله بین پیروزوگلشن پلاك ۲۳۲
۱۱۵	« رفیعی خراسانی	۳۵۶۵۵۶	خیابان خراسان اتابك غربی پلاك ۱۱۳
۱۱۶	« میرزائی	۸۲۵۷۷۶ ۸۳۲۹۰۴	خیابان بهارمقابل بیمارستان شهربانی
۱۱۷	« جورابی	۹۲۲۵۵۱ ۹۲۲۵۵۲	خیابان‌کندی چهل متری نواب
۱۱۹	« نیکوئی	۲۲۴۹۷۵	داودیه خیابان ظفراول خیابان نفت
۱۲۱	« برخدائی	۳۴۵۷۰۳	فرح‌آباد ژاله پلاك ۵۶۸
۱۲۵	« داداشلو	۵۲۸۲۸۸	امیریه بازارچه قدیم آشیخ هادی
۱۲۶	« شفیعی	۷۹۴۱۳۰	تهران نوجنب سینما ماندانا پلاك ۴
۱۲۷	« جهانسر	۳۴۱۸۷۵	فرح‌آباد ژاله خیابان پرنده پلاك ۲۱
۱۲۸	« پور اسماعیلیه	۹۶۰۹۰۴	انتهای خیابان سینا اول خیابان خوش
۱۲۹	« نظریان	۹۷۶۲۱۸ ۹۷۲۱۸۱	خیابان آیزنهاورخیابان بهبودی
۱۳۰	« صابریان	۷۸۲۲۴۶	تهران پارس خیابان بهارجنب مسجد
۱۳۱	« حسین موسوی	۸۵۲۵۶۸ ۸۴۱۱۲۵	فرح جنوبی۲۰ متری منصور پلاك۲۶
۱۳۳	« الیاسی	۶۵۸۷۱۱	امیرآباد شمالی بالاترازپمپ بنزین
۱۳۴	« عباسپور	۳۵۵۰۲۴	شهباز خیابان غیاثی مقابل کوچه طلائی
۱۳۵	« فرزانه	۸۶۲۹۸۴	خیابان دولت سه راه نشاط پلاك ۱۰
۱۳۶	« داوری	۶۲۸۱۳۹	خیابان محمدرضاشاه اول خیابان ۳۳
۱۳۷	« بهرام جعفری‌زیادیان	۵۴۰۱۷۲	خیابان انبارنفت چهارراه آهنچیان
۱۳۹	« مهدوی لشگری	۹۵۲۶۳۸	آیزنهاور ۲۱ متری جی جنب درمانگاه
۱۴۲	« استواری	۵۴۸۹۷۰	خیابان حسام‌السلطنه روبروی کوچه امامی
۱۴۴	« موسوی محسنی	۵۹۰۳۳۰ ۵۹۳۳۶۵	شهرری جنب مسجد فیروزآبادی
۱۴۷	« منوچهرطلاچی	۸۴۴۶۰۸	میدان ثریا خیابان شاه صفی شماره ۱۹
۱۴۸	« کشکولی	۳۵۰۱۸۴	خیابان سیروس مقابل پمپ بنزین
۱۴۹	« بهزاد افشار	۶۵۲۸۳۱	آریامهرخیابان‌کاج ۱۸ متری فیروزه
۱۵۰	« حسن مؤید نام	۳۴۴۶۸۰	انتهای صفا چهارراه زاهدگیلانی
۱۵۶	« تقوی	۳۵۰۰۵۲	انتهای خیابان ارج قدیم
۱۵۷	« کشیشیان	۸۴۵۴۷۵	جاده قدیم شمیران جنب شماره‌گذاری
۱۶۱	« صادقی	۸۳۱۵۹۱	خیابان بهار بین خیابان پاك و بختیار
۱۶۲	« حق‌نظریان	۸۹۵۶۰۸	فیشرآباد خیابان نیکو
۱۶۴	« خرمشاهی	۷۵۹۷۳۹	دروازه شمیران خیابان هدایت
۱۶۵	« پزشکپور	۹۶۵۹۳۵	آیزنهاور مقابل دانشگاه صنعتی‌آریامهر
۱۶۶	« رحیمی	۹۵۰۶۸۰	سه‌راه اکبرآباد خیابان کمالی
۱۶۷	« علیزاده	۵۴۲۰۶۰	چهار راه لشکر
۱۶۹	« شعبانی	۳۱۷۰۴۱	میدان ژاله خیابان خورشید

سرویس مرکزی ارج در تهران در تمام ساعات روز آماده راهنمائی شما است . لطفاً با تلفن های ۴۹ - ۹۶۲۰۴۵ تماس بگیرید.

شرکت سهامی ارج

خرید زمین
یك قطعه زمین بمساحت ۸۰ الی ۱۵۰ هزارمتر مربع درحومه تهران‌برای یك‌واحد صنعتی بدون واسطه‌موردنیاز است‌فروشندگان زمین‌پیشنهادات خود را باذکر محل بطور دقیق و قیمت زمین‌منتهی در ظرف یك‌هفته به‌راهنمای‌شماره ۱٤۵۳اطلاعات ارسال فرمائید .

برای خرید خانه وویلا درکرج دحومه باشاورین ما مشورت نمائید
دفتر امید
کرج ـ خیابان پهلوی جنب بهداری ساختمان امید دفتر امید تلفن ۳۸۰۰

تلفنهای جدید
شرکت کاشی‌سازی پارس (سهامی عام)
۸۹۳۳۳۰ و ۸۹۸٤۲۲

اهوازخرمشهرآبادان
شما در هر کجای ایران هستید و زمینی در خوزستان برای فروش دارید با ما تماس‌بگیرید صددرصد بنفع شما است - تهران خیابان شاه ساختمان آلومینیوم طبقه ششم شماره ٦۱۰ تلفن ٦٦٨٤٨٧ و٦٦٩٨٨٦

INTERNATIONAL COMPANY
HAS AVAILABLE SURPLUS OFFICE SPACE FOR SHORT TERM RENTAL APPROX. 6 - 8 MONTHS CONSISTING OF 6 SEPARATE OFFICES OF APPROX. 18 M2 PLUS ALL NORMAL OFFICE SERVICES INCLUDING USE OF EXTERNAL AND INTERNAL TELEPHONES ETC. ON MUTUALLY AGREED BASIS.
PLEASE CONTACT TEL : 824458 OR 835457.

نیروی دریائی شاهنشاهی

آگهی استخدام
نیروی دریائی شاهنشاهی تعدادی‌غیرنظامی لیسانس زبان ومترجم زبان انگلیسی را باحقوق و مزایای مکفی جهت خدمت در پاسگاه دریائی بندرپهلوی استخدام مینماید .
داوطلبین میتوانند برای کسب اطلاعات بیشتر وثبت‌نام بمدیریت‌استخدام‌خیابان‌سپهبد زاهدی جنب مسجد الرحمن مراجعه نمایند .

نیروی دریائی شاهنشاهی

آگهی استخدام
نیروی دریائی شاهنشاهی تعدادی راننده پایه ۱ را بمنظور خدمت در پایگاههای (بندر عباس ،بوشهر، خارك) با حقوق مکفی استخدام مینماید داوطلبین واجد شرایط میتوانند جهت کسب اطلاعات بیشتر همه روزه باستثنای‌پنج شنبه ها وایام تعطیل‌ازساعت۷٫۳۰ الی ۱۵٫۳۰ به معاونت پرسنل نیروی دریائی شاهنشاهی (مدیریت استخدام) واقع در خیابان سپهبد زاهدی جنب مسجد الرحمن مراجعه نمایند . م‌الف ۳۲۳۲ ۱-۷

آگهی خرید خدمت ماشین نویس فارسی
ژاندارمری کشور بخدمات‌تعدادی‌ماشین نویس فارسی درجه یك(اعم از زن یا مرد) که حداقل دارای مدرك تحصیلی سوم متوسطه و حداقل ۱۸ و حداکثر ۳۵ سال سن باشند نیازمند است کسانی که دارای‌مدرك تحصیلی بالاتر باشند حق تقدم‌خواهند داشت‌داوطلبان واجدشرایط با حق‌الزحمه مکفی در ادارات تابعه‌ژاندارمری کشور (در مرکز)اشتغال بکار خواهند نمود .
داوطلبان می توانند تا تامین‌احتیاجات همه روزه باستثنای ایام تعطیل در ساعات اداری با دردست‌داشتن مدارك مشروحه زیر به‌نشانی تهران - میدان ۲٤ اسفند اول‌خیابان‌سی متری ستاد ژاندارمری کشور آجودانی دایره کارگزینی غیرنظامیان‌مراجعه نمایند .
۱- عکس ٤ × ٦-۳قطعه
۲- فتوکپی شناسنامه عکس‌دار٤برك
۳- فتوکپی مدرك تحصیلی ۱ برك
٤- فتوکپی برك معافی یاخاتمه‌خدمت(در صورت مشمول بودن)
م‌الف ۳٤۰٦ ۱-۵ ژاندارمری کشور

آگهی
کشتی هولونك HOLUNG
بعلت عدم دریافت مبالغ اضافی مورددرخواست ، کشتی‌فوق بسمت بندری خارجی حرکت خواهد نمود تابتواند خسارات وارده را جبران نماید .
برای‌کسب اطلاع بیشتر ذینفعان میتوانند با یکی از افراد ذیل با شماره های ۸٤۳٦۹۸ و ۸٤۵۰۱۱ و ۸۵۱۷۰۸ و ۸۵۱۷۰۷ تماس بگیرند.
۱- ویلیام کلاین
۲- شیرین امامی
ویلیام کلاین

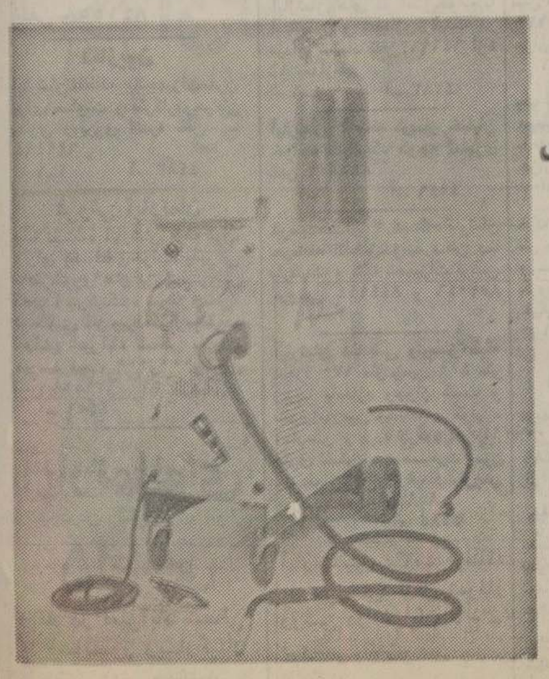

ماشین جوشکاری اتوماتیك با گاز CO2 ساخت کارخانه ایرکو آمریکا
نماینده انحصاری در ایران
شرکت ابزارچیان خیابان سپه‌میدان پاساژ باستان تلفن ۳۰۲۲۹۵

نیازمندیهای اطلاعات

برای دادن آگهی تلفنی باشماره‌های ذیل تماس حاصل فرمائید

تلفنهای: ۳۱۱۲۲۵-۳۱۱۲۲۴

استخدام

پزشک با پروانه دائم نیازمندیم تلفن ۳۵۰۵۰۰

کمك حسابدار

به یکنفر کمك حسابدار کارگاهی جهت کار در منطقه آذربایجان مورد نیاز است به تلفن های ۸۵۶۰۰۱ ـ ۸۵۶۰۰۲ مراجعه شود. ۱ـ۵

تعدادی کارگر بسته‌بند دوشیزه یا بانو نیازمندیم تلفن ۷۶۳۱۵۲

تکنیسین بازاریاب

شرکت زیگما چند نفر بازاریاب با اطلاعات فنی عمومی و تحصیلات حداقل دیپلم استخدام میکند. تلفن ۷۵۷۰۷۱ـ۷۵۷۰۸۱

نگهبان ساختمان

یک شرکت خارجی با مزایای بسیار خوب احتیاج به نگهبانی دارد که بتواند ۲۴ ساعته درساختمان اقامت نماید فردمورد نیاز بایستی مجرد باشد (چون محل اقامت برای یکنفر است) دارای سواد خواندن و نوشتن بوده وبتواند ضمانت ملکی بسپارد واجدین شرایط فقط، با شماره های ۸۲۱۰۵۱ـ۱ از ساعت ۷ صبح الی ۴ بعدازظهر تماس بگیرند.

استخدام فوری

شرکت فراورده های صنعتی و دریائی

به افراد زیر نیازمند است

۱ـ بیکنفر مترجم فارسی به انگلیسی و بالعکس با ۳ سال سابقه کار.

۲ـ تایپیست دوشیزه وارد بتایپ فارسی و انگلیسی با ۵ سال سابقه کار ودانستن زبان انگلیسی

۳ـ تایپیست دوشیزه با ۳ سال سابقه کار تلفن ۶۵۳۳۲۹ یا ۶۵۱۴۲۱ تماس بگیرند.

شرکت ایران شیندلر

برای خدمت درکارخانه آسانسور سازی افراد زیر را استخدام میکند

۱ـ قالبساز باحداقل ۵ سال سابقه کار سه نفر.

کسانیکه درجیکسازی تجربه داشته باشند اولویت دارند.

۲ـ فرزکار باحداقل ۵ سال سابقه کار آشنائی کامل بنقشه‌خوانی دونفر.

۳ـ تراشکار ماشین های سری تراش باسه سال سابقه کاریکنفر متقاضیان میتوانند به کارخانه آسانسورسازی ایران شیندلر واقع در شهر صنعتی البرز (قزوین) مراجعه کنند و یا با تلفن ۵۰۶۰ ـ ۰۲۸۱ به امور کارخانه تماس حاصل کنند.

آگهی استخدام

تایپ فارسی دوشیزه یا خانم با حداقل شش ماه سابقه کار. تلفن ۶۴۲۱۹۱ ـ ۶۴۴۱۴۸

تحصیلدار

حدود معلومات سیکل جاده قدیم شمیران تلفن ۲۳۳۳۹۸

دو نفر ورق کار مصنوعات فلزی درجه ۱ ویکنفر پیستولت کار با حقوق مکفی مورد نیاز است. تلفن ۸۴۲۷۱۰ از ساعت ۴ الی ۵ بعداز ظهر.

سکرتر آشنا

بزبان فرانسه یا انگلیسی استخدام میشود تلفن ۸۳۴۷۷۹

آگهی استخدام

شرکت اکوپ (سهامی خاص)

یکنفر دوشیزه یابانو بامشخصات زیر استخدام مینماید:

۱ـ وارد به ماشین‌نویسی فارسی و لاتین.

۲ـ دانستن زبان انگلیسی.

۳ـ وارد به امور منشی‌گری و فایلینگ.

داوطلبین همه روزه از ساعت ۴ الی ۶ بعدازظهر به آدرس خیابان ویلا خیابان اراکشماره ۶۰ طبقه اول مراجعه نمائید.

آگهی استخدام

شرکت اکوپ (سهامی خاص)

یکنفر پیشخدمت برای انجام کلیه امور شرکت باضامن معتبر و حقوق مکفی استخدام مینماید. داوطلبین همه روزه از ساعت ۴ الی ۶ بعدازظهر به آدرس خیابان ویلا خیابان اراکشماره ۶ طبقه اول مراجعه نمائید.

دوشیزه یابانو تلفنچی موردنیاز است تلفن ۹۲۱۵۵۴ آـ ۴۴۰۲

مترجم انگلیسی

به یک مترجم انگلیسی به فارسی که درنوشتن مطالب تبلیغاتی فارسی نیز تجربه داشته باشد نیازمندیم. ساعت کار صبح‌ها سه ساعت و یا بعدازظهرها بین ساعت ۲ تا ۵ خواهد بود به صندوق پستی ۱۹۳ باذکریک شماره تلفن برای تماس تلفنی مکاتبه فرمائید.

تعدادی بهیار و کمك پرستار نیازمندیم ۹۶۳۰۹۱

یکنفر دوشیزه یا بانوی دیپلمه که دارای سابقه کار در امور سکرتری و ماشین نویسی باشد با حقوق مکفی استخدام می شود ۶۴۵۴۹۱

استخدام تلفنچی

یک شرکت ساختمانی نیمه آمریکائی برای کار تمام وقت در تهران بیکدوشیزه یابانوی تلفنچی با مشخصات زیر نیازمند است:

۱ـ حداقل ۲ سال تجربه کار.

۲ـ آشنا بزبان انگلیسی (مکالمه)

۳ـ خوش‌برخورد و خوش‌بیان.

کسانیکه تایپ فارسی بدانند حق تقدم خواهند داشت.

واجدین شرایط باتلفن های ۸۹۵۶۹۲ـ۳ خانم برومند تماس بگیرند.

آـ ۴۳۹۶

آگهی استخدام

سکرتر و منشی استخدام میشوند باتلفن ۸۹۱۰۴۷ تماس حاصل نمائید ۱ـ۲

یك نفر مهندس راه و ساختمان با حداقل ۱۰ سال سابقه در طرح و نظارت اسفالت جهت خدمت در اطراف تهران استخدام میشود داوطلبین به خیابان فیشرآباد خیابان نیکو شماره ۴۳ مراجعه فرمایند

استخدام

افراد زیر جهت کار در کارگاههای خارج از تهران مورد نیاز می‌باشند:

۱ـ انباردار وارد بسیستم کارتکس

۲ـ نقشه بردار حداقل ۵ سال تجربه کار

۳ـ مکانیك ماشین‌آلات سنگین

۴ـ تکنیسین مکانیك

۵ـ حسابدار

تلفن ۵ـ۸۹۸۶۱۱ داخلی ۴۴

مترور راهسازی

باسابقه مورد نیاز مهندسین مشاور درتهران تلفن ۸۴۹۷۰۴

شرکت تیتان استخدام میکند

۱ـ کارگر صفحه‌تراشکاردرجه ۲

۲ـ انباردار باتضمین حداقل سن ۳۰ سال.

۳ـ کارگر جوشکاردرجه ۱و۲و۳

۴ـ کارگر آهنگر درجه ۱و۲

آدرس: جاده مخصوص کرج کیلومتر ۲ جنب کارخانجات اماوشوکومارس ـ کوی سوم‌بیمه پلاک ۱۰ تلفن ۹۵۱۹۴۶ ـ ۹۵۳۰۷۲

آـ ۴۷۲۳

آبدارچی

شرکت مهندسی هتینکب‌یکنفر آبدارچی مرد جوان با ضامن معتبر نیازمند است کریمخان زند اول خیابان نادرشاه شماره ۲ر۴ از ساعت ۸ تا ۶ بعدازظهر.

شرکت آرمه، شماره ۲۴۹ خیابان وصال شیرازی بافرادزیر احتیاج دارد:

۱ـ حسابرس بالیسانس دررشته حسابداری حداقل ۴ سال سابقه در امور حسابرسی وحسابداری برای تمام وقت.

۲ـ ماشین نویس فارسی درجه یک که بامور بایگانی نیز وارد باشد برای کار نیمه وقت (بعداز ظهرها) متقاضیان درساعات اداری به آقای معینی مراجعه نمایند.

۱ـ۲ آـ ۴۷۲۶

یکنفر مترور ساختمان ویکنفر نقشه کش

باتجربه جهت کار درتهران مورد احتیاج است تلفن ۳ـ۸۲۲۱۷۲

آـ ۴۷۶۶

مطب دندانپزشکی

واقع درخیابان ایرانشهر بیك دوشیزه یا بانو جهت سکرتری با حقوق مکفی نیازمند است تلفن ۸۳۴۱۵۱ و ۸۳۴۱۴۰

بچند نفر چرخکار ـ نیازمندیم تریکو دشتی خیابان پهلوی چهار راه امیراکرم بازار شانزه لیزه طبقه سوم آپارتمان شماره ۸ تلفن ۶۴۳۴۵۳

بتعدادی کارگر سیم کش و بتعدادی جوشکار شوفاژ و خم‌کار شوفاژ نیازمندیم

آدرس بلوار الیزابت خیابان میکده کوچه پنجم پلاک ۱۴ طبقه دوم تلفن ۶۵۶۷۵۰

۱ـ۲ آـ ۴۵۵۷

شرکت رلیز

بیك نفر دوشیزه یا بانو جهت ماشین نویسی فارسی بطور تمام وقت نیازمندیم تماس ۴ تا ۶ بعدازظهر ۶۴۷۹۳۷

استخدام

دوشیزه یا بانو ماشین نویس وبایگان برای تمام وقت مورد نیاز است تلفن ۶۵۳۲۵۲ و ۶۵۵۴۵۱ و ۶۵۱۰۹۹ و ۶۵۰۶۴۲

به چند نفر استادکار

و ۵ نفر وردست استادکار ویك نفر نقاش استادکار و یك نفر نقاش وردست جهت کار های لوازم دفتری فلزی مورد نیاز است تلفن ۵۵۱۷۶۰ و ۸۹۶۴۸۵

تعدادی خانم یا آقا

جهت کار های جواهر سازی وزرگری نیازمندیم تلفن ۷۶۳۴۰۶

استخدام

یك شرکت تجاری افراد زیر را بهمکاری دعوت مینماید:

۱ـ دوشیزه یا بانوجهت پاسخگوئی تلفن ومسلط به ماشین‌نویسی فارسی و لاتین

۲ـ کارمند جوان دیپلمه برای امور دفتری‌واجدین شرایط به آدرس خیابان تخت‌جمشید نرسیده‌به چهارراه بهار شماره ۳۶۰ و یا تلفن ۷۵۵۶۳۵ مراجعه نمایند

شرکت پیچاز الکتریك

واقع در شهر صنعتی البرز قزوین فلکه‌دوم پشت کارخانه مولن‌موکت تلفن: ۴۰۳۰ احتیاج بیکنفر انباردار فنی ویك نفر نقاش و یك نفر کمك آشپزوبه تعدادی قالبساز وتراشکار دارد داوطلبین به محل کارخانه یا دفتر مرکزی تهران تلفن ۸۳۸۳۴۴ مراجعه نمایند

شرکت ساوان

یکنفر مرد را برای انجام عملیات سمپاشی در تهران با حداقل تحصیلات سوم متوسطه وخوش برخورد که دارای گواهینامه رانندگی باشد استخدام مینماید. تلفن ۶۶۷۴۱۳

بچند نفر سرویسکار یخچال، کولر، لباسشوئی نیازمندیم تلفن ۸۵۹۱۸۴ ۵۹۰۳۳۰

استخدام شرکت سهامی خاص پارس متال

عده‌ای حسابدار با ۴ سال سابقه کار و کمک‌حسابدار با دوسال سابقه کار استخدام میشوند. متقاضیان میتوانند همه روزه به نشانی خیابان ویلا نرسیده به کریمخان‌زند پلاک ۲۹۵ مراجعه نمایند.

بدونفر مهندس ساختمانی با سابقه کار و یکنفر نقشه‌بردار مجرب احتیاج دارد

واجدین شرایط میتوانند به آدرس تهران بالاترازمیدان کاخ روبروی دبستان رویا شماره ۲ر۳۲ ویا باتلفن ۶۵۶۸۶۶ تهران ازساعت ۹ تا ۱ بعدازظهر وساعت ۵ تا ۷ ویا اصفهان خیابان عباس‌آباد کوچه فردوسی تلفن ۳۱۷۶۸ تماس بگیرند

استخدام فوری

لوله‌کش چدن‌کار یکنفر

لوله‌کش خم‌جوش شوفاژ یکنفر

لوله‌کش برقکار یکنفر

سیمکش برق یکنفر

برای مصاحبه باتلفن ۶۴۱۱۹۱ تماس حاصل نمایند.

آـ ۴۵۵۶

استخدام مهندس راه و ساختمان

برای کار در رضائیه مهندس راه وساختمان باحداقل ۳ سال سابقه کار یکنفر صبحها ۹ الی ۱۲ و بعدازظهر ۴ الی ۷ تلفن ۶۲۱۶۶۹ و ۶۲۱۳۵۷

آـ ۴۳۱۳

رئیس تعمیرات کارخانه

برای استخدام درکارخانه تهران تلفن‌های ۸۲۵۶۳۷ و ۸۲۲۹۹۵ و ۶۵۵۲۰۵

۱ـ۲ آـ ۴۳۹۳

سالن آرایش یدالله بیك نفردوشیزه یا بانو نیازمند است آدرس شاهرضا خیابان رامسر آرایش یدالله تلفن ۸۲۷۴۱۶

صندوق نسوز کاود

عده‌ای را که ساکن شرق و جنوب شرق تهران باشند با شرایط مناسب استخدام مینماید.

۱ـ برق کار صنعتی با تجربه کار.

۲ـ جوشکار برق درجه ۲

۳ـ جوشکار کاربیت

۴ـ کارگر ساده

واجدین شرایط میتوانند همه روزه در وقت اداری به‌آدرس میدان فردوسی ابتدای خیابان سپهبد زاهدی شماره ۱۹ ساختمان گروه صنعتی کاوه مراجعه نمایند. ۱ـ۳

شرکت پل و شوسه

بیك نفر حسابدار و یك نفر صندوقدار با سابقه نیازمند است تلفن ۷۵۴۴۰۵

بچند نفر سرویسکار

یخچال، کولر، لباس‌شوئی فوری نیازمندیم. تلفن ۵۹۰۳۳۰ و ۸۵۹۱۸۴

خدمتکار زن با حقوق مکفی شبانه روزی مورد نیاز میباشد. تلفن ۶۸۰۵۱۴

یك موسسه درمانی به افراد زیر نیازمند است.

۱ـ پزشک عمومی باپروانه دائم برای ۸ صبح تا ۲ بعدازظهر باحقوق مکفی یکنفر.

۲ـ پزشک متخصص جراحی عمومی برای ۸ صبح تا ۲ بعداز ظهر باحقوق مکفی یکنفر.

۳ـ پزشک عمومی برای شبها ۲ نفر

۴ـ دندانپزشک برای شبها ۱ نفر

تلفن ۳۴۵۴۵۴

آـ ۴۷۴۱

نارمك

دوزنده، اطوکار، پیراهن‌مردانه دوز نیازمندیم تلفن ۷۳۵۲۳۳

۱ـ۲ آـ ۴۷۲۸

مادگی‌دوز ودست‌دوزدونه‌گیرزن باحقوق مکفی نیازمندیم تلفن ـ ۶۵۰۳۳۲

۱ـ۲ آـ ۴۲۷۱

بدونفر موتور ـ سیکلت سوار جهت امور تحصیلداری برای کار تمام وقت نیازمندیم با تلفنهای: ۵ـ۲۲۰۰۳۱ تماس حاصل فرمائید

استخدام سکرتر

یک بانوی سکرتر برای دفتر ساختمانی مورد لزوم است ـ ۸۴۹۶۵۴

۱ـ۲ آـ ۴۶۴۸

کادر رستوران

بچندنفر کمک‌آشپز، نظافتچی و کادر رستوران

کارگر ساده نیازمندیم تماس تلفنی ازساعت ۱ تا ۳ بعدازظهر تلفن ۲۲۵۹۲۶

آـ ۴۶۶۵

استخدام کمك حسابدار دیپلم

شرکت کاسپین یک دیپلمه خوش‌خط راکه بامورسندنویسی و ثبت دفتر آشنائی داشته باشد استخدام مینماید.

واجدین شرایط باتلفنهای ـ ۸۹۳۰۴۳ـ۷ تماس‌حاصل‌فرمایند

استخدام کارمند مرد

یکنفر کارمند مرد که بمکاتبات انگلیسی تسلط کامل داشته باشد ودر تجارت خارجی و امور بانکی وواردات تجربه‌کافی داشته باشددریک‌شرکت‌تجارتی بزرگ استخدام میشود.

از داوطلبان خواهشمندیم نام و نام خانوادگی، تاریخ تولد، وضع نظام وظیفه و آدرس باشماره تلفن و مخصوصا سوابق خدمت ومیزان تحصیلات خود را به راهنمای شماره ۴۵۰ روزنامه اطلاعات مرقوم دارند.

۱ـ۲

یک موسسه آموزشی افرادزیر را بهمکاری میپذیرد.

۱ـ بازنشسته آموزش وپرورش وارد بامور آموزشگاه برای نظامت.

۲ـ منشی دوشیزه یابانو

۳ـ دبیر ورزیده ریاضیات. فیزیک و شیمی ۸۳۳۳۱۹

۱ـ۲ آـ ۴۳۷۴

موسسه تحقیقاتی‌وابسته‌بسازمان شاهنشاهی خدمات اجتماعی احتیاج به ماشین‌نویس لاتین (انگلیسی و فرانسه) دارد با تلفن ۲۲۸۰۲۲ تماس بگیرید.

۱ـ۳ آـ ۲۶۱۱

کارگر چوب وفلز

نجار ـ فرنگی ساز ـ استاد و شاگرد آهنگر ظریفکار و سوهانکار استخدام‌می‌شودسرویس ایاب وذهاب و تغذیه ارزان آماده است تلفن های ۶۵۲۷۹۲ و ۶۵۳۱۸۴

مستخدم زن

جهت کودکستان نیازمندیم ۶۴۲۹۰۵ ـ ۶۴۲۹۵۵

استخدام سکرتر مسلط به تایپ فارسی تلفن ۶۶۶۸۶۵

یکنفر دوشیزه

یا بانو جهت کارهای دفتری نیازمندیم تلفن ۳۰۵۲۰۰

یک راننده متاهل جوان بامنزل نزدیک شمیران و ۴ سال سابقه کار و تضمین معتبر نیاز است باتلفنهای ۸۹۰۱۹۹ و ۸۹۰۲۰۵ ساعات ۹ الی ۱ و ۵ الی ۷ بعدازظهر تماس بگیرید.

۱ـ۷ آـ ۴۵۶۸

یک زن و شوهر بدون‌بچه‌جهت آشپزی ومستخدم‌ویایک زن‌بطور شبانه‌روزی و تمام وقت باسابقه کار و تضمین معتبر نیازمندیم با تلفنهای ۸۹۰۱۹۹ و ۸۹۰۲۰۵ ساعات ۹ الی ۱ و ۵ الی ۷ بعدازظهر تماس بگیرید.

۱ـ۷ آـ ۴۵۶۷

استخدام میشود

یک کارخانه بزرگ‌تولیدی‌احتیاج به ۴ نفر سرپرست فنی (فورمن) باشرایط زیر دارد.

۱ـ تابعیت ایران.

۲ـ سن ۲۵ الی ۳۵ سال

۳ داشتن دیپلم فنی

۴ـ حداقل ۵ سال سابقه کار سرپرستی.

ازواجدین‌شرایط تقاضا میشود مشخصات و آدرس دقیق خود را بصندوق پستی ۲۹۴۸ قسمت کارگزینی ارسال نمایند.

شانه کن و سر پیچ با حقوق مکفی نیازمندیم ۶۵۴۲۵۶

آـ ۴۵۶۹

کارگاه اسکان ایران

به چندنفر نجار مجرب برای‌کار درکارگاه نجاری واقع درخیابان پهلوی نبش خیابان میرداماد نیازمند است.

داوطلبین به آقای الداددرکارگاه فوق مراجعه نمایندتلفن ۲۲۲۷۱۰

نگهبان ـ شبگرد ـ کارگر ساده

افراد زیرباحقوق‌مکفی‌وسودویژه عالی و استثنائی‌استخدام‌میشوند نگهبان شبگرد باسابقه کار و سواد ششم ابتدائی

ـ کارگرساده‌زن ومرد

داوطلبین‌بکارگزینی‌کارخانجات شیمیکو واقع درکیلومتر ۲۲ جاده قدیم کرج ایستگاه‌داروگرمراجعه نمایند.

تحصیلدار

بدونفر تحصیلدار باضامن‌معتبر وگواهی موتورنیازمندیم ۸۹۲۲۴۲

۱ـ۳ آـ ۴۴۹۱

استخدام

خانمی برای آشپزی باحقوق عالی مورد نیاز است تلفن ـ ۵۲۶۵۱۰ و ۵۲۰۴۸۴ از ۹ صبح الی ۱ مراجعه نمائید.

آـ ۴۵۱۵

استخدام

با حقوق و مزایای مکفی

جهت نیازمندیهای بین‌المللی به تعدادی جوان تحصیلکرده آشنا به زبان انگلیسی با اتومبیل مورد احتیاج است تلفنهای ۸۴۹۴۶۹ و ۸۵۸۰۹۸

۱ـ۳ آـ ۴۰۸۸

فقط ۱۸ نفر

پس از یکدوره کوتاه آموزش رادیو ـ تلویزیون ـ نقشه‌کشی ـ برق فشار قوی وماشین نویسی فارسی و لاتین مجانا برای‌کار معرفی میشوند تلفن ۶۴۹۴۹۴

شرکت پیچاز الکتریك

واقع در شهر صنعتی البرز قزوین فلکه‌دوم پشت کارخانه مولن‌موکت تلفن: ۴۰۳۰ احتیاج بیکنفر انباردار فنی ویك نفر نقاش و یك نفر کمك آشپزوبه تعدادی قالبساز وتراشکار دارد داوطلبین به محل کارخانه یا دفتر مرکزی تهران تلفن ۸۳۸۳۴۴ مراجعه نمایند

شرکت ساوان

یکنفر مرد را برای انجام عملیات سمپاشی در تهران با حداقل تحصیلات سوم متوسطه وخوش برخورد که دارای گواهینامه رانندگی باشد استخدام مینماید. تلفن ۶۶۷۴۱۳

بچند نفر سرویسکار یخچال، کولر، لباسشوئی نیازمندیم تلفن ۸۵۹۱۸۴ ۵۹۰۳۳۰

استخدام شرکت سهامی خاص پارس متال

عده‌ای حسابدار با ۴ سال سابقه کار و کمک‌حسابدار با دوسال سابقه کار استخدام میشوند. متقاضیان میتوانند همه روزه به نشانی خیابان ویلا نرسیده به کریمخان‌زند پلاک ۲۹۵ مراجعه نمایند.

بدونفر مهندس ساختمانی با سابقه کار و یکنفر نقشه‌بردار مجرب احتیاج دارد

واجدین شرایط میتوانند به آدرس تهران بالاترازمیدان کاخ روبروی دبستان رویا شماره ۲ر۳۲ ویا باتلفن ۶۵۶۸۶۶ تهران ازساعت ۹ تا ۱ بعدازظهر وساعت ۵ تا ۷ ویا اصفهان خیابان عباس‌آباد کوچه فردوسی تلفن ۳۱۷۶۸ تماس بگیرند

استخدام فوری

لوله‌کش چدن‌کار یکنفر

لوله‌کش خم‌جوش شوفاژ یکنفر

لوله‌کش برقکار یکنفر

سیمکش برق یکنفر

برای مصاحبه باتلفن ۶۴۱۱۹۱ تماس حاصل نمایند.

آـ ۴۵۵۶

شرکت پیچاز الکتریك

واقع در شهر صنعتی البرز قزوین فلکه‌دوم پشت کارخانه مولن‌موکت تلفن: ۴۰۳۰ احتیاج بیکنفر انباردار فنی ویك نفر نقاش و یك نفر کمك آشپزوبه تعدادی قالبساز وتراشکار دارد داوطلبین به محل کارخانه یا دفتر مرکزی تهران تلفن ۸۳۸۳۴۴ مراجعه نمایند

رئیس تعمیرات کارخانه

برای استخدام درکارخانه تهران تلفن‌های ۸۲۵۶۳۷ و ۸۲۲۹۹۵ و ۶۵۵۲۰۵

۱ـ۲ آـ ۴۳۹۳

سالن آرایش یدالله بیك نفردوشیزه یا بانو نیازمند است آدرس شاهرضا خیابان رامسر آرایش یدالله تلفن ۸۲۷۴۱۶

صندوق نسوز کاود

عده‌ای را که ساکن شرق و جنوب شرق تهران باشند با شرایط مناسب استخدام مینماید.

۱ـ برق کار صنعتی با تجربه کار.

۲ـ جوشکار برق درجه ۲

۳ـ جوشکار کاربیت

۴ـ کارگر ساده

واجدین شرایط میتوانند همه روزه در وقت اداری به‌آدرس میدان فردوسی ابتدای خیابان سپهبد زاهدی شماره ۱۹ ساختمان گروه صنعتی کاوه مراجعه نمایند.

۱ـ۳

شرکت پل و شوسه

بیك نفر حسابدار و یك نفر صندوقدار با سابقه نیازمند است تلفن ۷۵۴۴۰۵

بچند نفر سرویسکار

یخچال، کولر، لباس‌شوئی فوری نیازمندیم. تلفن ۵۹۰۳۳۰ و ۸۵۹۱۸۴

خدمتکار زن با حقوق مکفی شبانه روزی مورد نیاز میباشد. تلفن ۶۸۰۵۱۴

یك موسسه درمانی به افراد زیر نیازمند است.

۱ـ پزشک عمومی باپروانه دائم برای ۸ صبح تا ۲ بعدازظهر باحقوق مکفی یکنفر.

۲ـ پزشک متخصص جراحی عمومی برای ۸ صبح تا ۲ بعداز ظهر باحقوق مکفی یکنفر.

۳ـ پزشک عمومی برای شبها ۲ نفر

۴ـ دندانپزشک برای شبها ۱ نفر

تلفن ۳۴۵۴۵۴

آـ ۴۷۴۱

نارمك

دوزنده، اطوکار، پیراهن‌مردانه دوز نیازمندیم تلفن ۷۳۵۲۳۳

۱ـ۲ آـ ۴۷۲۸

مادگی‌دوز ودست‌دوزدونه‌گیرزن باحقوق مکفی نیازمندیم تلفن ـ ۶۵۰۳۳۲

۱ـ۲ آـ ۴۲۷۱

بدونفر موتور ـ سیکلت سوار جهت امور تحصیلداری برای کار تمام وقت نیازمندیم با تلفنهای: ۵ـ۲۲۰۰۳۱ تماس حاصل فرمائید

استخدام سکرتر

یک بانوی سکرتر برای دفتر ساختمانی مورد لزوم است ـ ۸۴۹۶۵۴

۱ـ۲ آـ ۴۶۴۸

کادر رستوران

بچندنفر کمک‌آشپز، نظافتچی و کادر رستوران

کارگر ساده نیازمندیم تماس تلفنی ازساعت ۱ تا ۳ بعدازظهر تلفن ۲۲۵۹۲۶

آـ ۴۶۶۵

استخدام کمك حسابدار دیپلم

شرکت کاسپین یک دیپلمه خوش‌خط راکه بامورسندنویسی و ثبت دفتر آشنائی داشته باشد استخدام مینماید.

واجدین شرایط باتلفنهای ـ ۸۹۳۰۴۳ـ۷ تماس‌حاصل‌فرمایند

شرکت پیچاز الکتریك

واقع در شهر صنعتی البرز قزوین فلکه‌دوم پشت کارخانه مولن‌موکت تلفن: ۴۰۳۰ احتیاج بیکنفر انباردار فنی ویك نفر نقاش و یك نفر کمك آشپزوبه تعدادی قالبساز وتراشکار دارد داوطلبین به محل کارخانه یا دفتر مرکزی تهران تلفن ۸۳۸۳۴۴ مراجعه نمایند

رئیس تعمیرات کارخانه

برای استخدام درکارخانه تهران تلفن‌های ۸۲۵۶۳۷ و ۸۲۲۹۹۵ و ۶۵۵۲۰۵

۱ـ۲ آـ ۴۳۹۳

سالن آرایش یدالله بیك نفردوشیزه یا بانو نیازمند است آدرس شاهرضا خیابان رامسر آرایش یدالله تلفن ۸۲۷۴۱۶

صندوق نسوز کاود

عده‌ای را که ساکن شرق و جنوب شرق تهران باشند با شرایط مناسب استخدام مینماید.

۱ـ برق کار صنعتی با تجربه کار.

۲ـ جوشکار برق درجه ۲

۳ـ جوشکار کاربیت

۴ـ کارگر ساده

واجدین شرایط میتوانند همه روزه در وقت اداری به‌آدرس میدان فردوسی ابتدای خیابان سپهبد زاهدی شماره ۱۹ ساختمان گروه صنعتی کاوه مراجعه نمایند.

۱ـ۳

شرکت پل و شوسه

بیك نفر حسابدار و یك نفر صندوقدار با سابقه نیازمند است تلفن ۷۵۴۴۰۵

بچند نفر سرویسکار

یخچال، کولر، لباس‌شوئی فوری نیازمندیم. تلفن ۵۹۰۳۳۰ و ۸۵۹۱۸۴

خدمتکار زن با حقوق مکفی شبانه روزی مورد نیاز میباشد. تلفن ۶۸۰۵۱۴

یك موسسه درمانی به افراد زیر نیازمند است.

۱ـ پزشک عمومی باپروانه دائم برای ۸ صبح تا ۲ بعدازظهر باحقوق مکفی یکنفر.

۲ـ پزشک متخصص جراحی عمومی برای ۸ صبح تا ۲ بعداز ظهر باحقوق مکفی یکنفر.

۳ـ پزشک عمومی برای شبها ۲ نفر

۴ـ دندانپزشک برای شبها ۱ نفر

تلفن ۳۴۵۴۵۴

آـ ۴۷۴۱

نارمك

دوزنده، اطوکار، پیراهن‌مردانه دوز نیازمندیم تلفن ۷۳۵۲۳۳

۱ـ۲ آـ ۴۷۲۸

مادگی‌دوز ودست‌دوزدونه‌گیرزن باحقوق مکفی نیازمندیم تلفن ـ ۶۵۰۳۳۲

۱ـ۲ آـ ۴۲۷۱

بدونفر موتور ـ سیکلت سوار جهت امور تحصیلداری برای کار تمام وقت نیازمندیم با تلفنهای: ۵ـ۲۲۰۰۳۱ تماس حاصل فرمائید

استخدام سکرتر

یک بانوی سکرتر برای دفتر ساختمانی مورد لزوم است ـ ۸۴۹۶۵۴

۱ـ۲ آـ ۴۶۴۸

کادر رستوران

بچندنفر کمک‌آشپز، نظافتچی و کادر رستوران

کارگر ساده نیازمندیم تماس تلفنی ازساعت ۱ تا ۳ بعدازظهر تلفن ۲۲۵۹۲۶

آـ ۴۶۶۵

استخدام کمك حسابدار دیپلم

شرکت کاسپین یک دیپلمه خوش‌خط راکه بامورسندنویسی و ثبت دفتر آشنائی داشته باشد استخدام مینماید.

واجدین شرایط باتلفنهای ـ ۸۹۳۰۴۳ـ۷ تماس‌حاصل‌فرمایند

شرکت زیگما

چند نفر کارگر کاپشن دوزبا

مزد خیلی خوب نیازمندیم تلفن ۹۳۰۸۷۱

آگهی استخدام

کارگر ساده با سواد خواندن ونوشتن با مزایای عالی استخدام‌می گردد.

سه راه آذری شرکت شیمیائی نشنال رزین

آگهی استخدام

شرکتی برای کار خارج از تهران در اطراف ـ اصفهان و کاشان بچند نفر تکنیسین ساختمان که حدود ۴ تا ۵ سال سابقه کار ساختمانی داشته و دو نفر مهندس ساختمانی با سابقه کار و یکنفر نقشه‌بردار مجرب احتیاج دارد.

واجدین شرایط میتوانند به آدرس تهران بالاتر از میدان کاخ روبروی دبستان رویا شماره ۲ر۳۲ و یا با تلفن ۶۵۶۸۶۶ تهران از ساعت ۹ تا ۱ بعداز ظهر و ساعت ۵ تا ۷ و یا ـ اصفهان خیابان عباس‌آباد کوچه فردوسی تلفن ۳۱۷۶۸ تماس بگیرند.

دنیای پرده

یک نفر خانم تلفنچی نیازمنداست تلفن ۵۴۰۵۹۷

پرستار

بچه برای تمام وقت با حقوق‌مکفی نیازمندیم تلفن ۶۳۴۲۵۵

خدمتکار زن یا مرد

که آشپزی وکارهای خانه بداند برای پذیرائی یکنفر شبانه‌روزی مورد نیاز است تلفن ۲۷۷۸۵۵

آـ ۴۶۵۰

شرکت کارخانجات بنای سنك

تعداد ۲۵ نفر راننده پایه یک استخدام میکنندداوطلبین‌میتوانند هرروز بدفتر شرکت واقع در امیرآباد جنوبی کوچه قوام‌پلاک ۲۴ مراجعه کنند.

ماشین نویس فارسی

بیکنفر دوشیزه یابانوی ماشین‌نویس فارسی که تا حدودی‌وارد بامور دفتری و حسابداری باشد نیازمندیم باتلفن ۸۳۴۷۱۶ آقای لطفی تماس بگیرند.

پزشك‌متخصص زنان وزایمان

بیمارستان دراردبیل بامزایای خیلی عالی‌بهمکاری‌دعوت‌مینماید تلفن تهران ۸۲۷۹۶۷ اردبیل و ۲۲۴۱

استخدام کارگرساده

تعدادی کارگرساده‌جهت نصب آسانسوربامزایای زیر استخدام میشوند.

۱ـ استفاده از مزایای‌طبقه‌بندی مشاغل.

۲ـ دریافت سودویژه سالیانه.

۳ـ استفاده کامل از مزایای قانون کار و تامین اجتماعی.

داوطلبین بشرکت سهامی خاص نصب‌وسرویس‌تعمیرآسانسوردیبا واقع در خیابان حافظ مقابل پارک هتل همه‌روزه از ساعت ۲ الی ۵ بعدازظهرمراجعه‌نمایند

مدیر بازرگانی

یکی از شرکتهای وابسته‌ببانک اعتبارات صنعتی احتیاج بیکنفر مدیربازرگانی باحداقل ۴ سال سابقه در مکاتبات بازرگانی بین‌المللی و آشنائی کامل‌بزبان انگلیسی دارد. از داوطلبان خواهشمند است باتلفن های ۸۹۱۹۹۶ و ۸۹۱۹۹۷ تماس بگیرند.

سرمهندس ناظر

یکنفر مهندس راه و ساختمان با تجربه کافی باسمت سرمهندس ناظر برای کار بزرگی درنوشهر مورد نیازاست. تلفن های ـ ۶۸۲۱۳۶ ـ ۶۸۰۶۲۳

استخدام مکانیك

چند نفر مکانیک که درتعمیرات ماشین‌آلات پلاستیکی (تزریقی وبادی) دارای تجربه و سابقه باشند استخدام میشوند.

داشتن برگ انجام خدمت نظام وظیفه یامعافی ضروری است.

لطفا ازساعت ۸ صبح الی ۴ بعداز ظهر به آدرس دوبار جاده مخصوص کرج کیلومتر ۲۲ روبروی کارخانه ژیان مراجعه نمایند.

شریك

بیکنفر شریك یا همکار کمبکار قماش و یا فروشندگی آشنا و علاقمند باشد با شرایط سهل و باسرمایه و باضمانت حداقل ۴۰ هزار تومان و با سود سرشار و تضمین شده و آینده‌درخشان نیازمندیم ۷۹۴۱۱۲

آـ ۴۷۶۲ ۱ـ۳

جوشکار

نقطه جوش وجوش‌نقره برای استخدام درکارخانه تهران تلفن های ۸۲۵۶۳۷ و ۶۵۵۲۰۵ و ۸۲۲۹۹۵

۱ـ۲ آـ ۴۳۹۳

سکرتر

حقوق ۴ هزارتومان

استخدام فوری برای شرکت خارجی شرایط مسلط بزبان وتایپ انگلیسی ویا فرانسه‌تلفن های ۸۲۵۶۳۷ و ۸۲۲۹۹۵ و ۶۵۵۲۰۵

۱ـ۴ آـ ۴۳۹۴

شرکت رامینیت

یکنفر خانم با معلومات حداقل دیپلم کامل دبیرستان کمبماشین نویسی فارسی مسلط باشند برای صبحها ۱۳تا۸ استخدام می‌نماید.

ازداوطلبین خواهشمنداست‌صبح ها باتلفن های ۶۲۱۹۱۰ و ۶۲۹۱۳۶ تماس بگیرند.

آـ ۴۶۵۶

شرکت بزرك تجارتی

بهمکاری افراد زیر نیازمنداست

۱ـ لیسانسیه انگلیسی آشنا به مکاتبات تجارتی برای احراز پست مدیریت امور اداری‌یکنفر.

۲ـ ماشین‌نویس فارسی و لاتین باتجربه یکنفر.

۳ـ ویزیتور برای توسعه فروش ابزارآلات صنعتی بامدرک دیپلم یابالاتر ووسیله نقلیه شخصی سه‌نفر.

داوطلبین برای تعیین تاریخ مصاحبه حضوری لطفا باتلفن ـ ۳۱۴۱۲۱ داخلی ۲۲ تماس‌حا

نیازمندیهای اطلاعات

برای دادن آگهی تلفنی باشماره‌های ذیل تماس حاصل فرمائید

تلفنهای: ۳۱۱۲۲۷-۳۱۱۲۲۶

استخدام
ART DIRECTOR

یکی از بزرگترین سازمانهای تبلیغاتی ایران برای سرپرستی آتلیه خود یک طراح پرانرژی ، خلاق و با تجربه را به همکاری دعوت میکند.

شرایط :

ـ آشنائی کامل به طراحی تبلیغات و امور چاپ و گراور

ـ آشنائی کافی به امور عکاسی و لابراتوار

ـ حداقل ۳ سال تجربه کاری در شرکت های تبلیغاتی

ـ حداقل تحصیلات لیسانس گرافیک

مزایا

ـ برخورداری از حقوق و مزایای بسیار خوب

ـ برخورداری از محیط مناسب برای ارائه کارهای خلاقه و امکان پیشرفت سریع .

ـ برخورداری از بیمه خدمات درمانی

واجدین شرایط برای کسب اطلاعات بیشتر با تلفنهای ۷ـ۸۹۳۰۲۳ تماس حاصل فرمایند.

شیرینی دانمارکی

برای فروشندگی خود بچند نفر فروشنده خانم برای صبح وبعد ازظهر مورد نیاز است داوطلبین به خیابان ویلای شمالی بالاتر از تخت جمشید شیرینی دانمارکی مراجعه یا با تلفن: ۸۹۹۳۸۳ خانم پناهی زادی تماس حاصل نمایند.

کارخانه صنعتی آزمایش

استخدام میکند

۱ـ تعدادی حسابدار باحداقل تحصیلات دیپلم ودوسال سابقه کار

۲ـ تعدادی برق‌کار با حداقل‌دوسال‌سابقه‌کار

۳ـ تعدادی‌د مکانیك ماشین آلات صنعتی با حداقل دوسال سابقه کار

۴ـ تعدادی کارگر ساده زن ومرد باسواد خواندن ونوشتن

داوطلبین باید دارای معافی‌غیرپزشکی باشند کارخانه صنعتی آزمایش کیلومتر ۱۲ جاده آبعلی قسمت پرسنل مراجعه شود .

چند نفر کارگر نیرومند

۱ـ کارگر کمك اتومکانیك برای سرویس اتومبیل وماشین‌های خودرو .

۲ـ کارگر حمل‌ونقل ونظافت .

۳ـ کارگر بسته بندی با حقوق‌خوب‌استخدام می‌شوند .

شرایط استخدام :

۱ـ انجام خدمت زیرپرچم یامعافیت‌غیرپزشکی

۲ـ سلامتی مزاج .

۳ـ سواد خواندن ونوشتن

واجدین شرایط می‌توانند به کارخانه شرکت سهامی کارتن سازی میهن واقع‌درجاده مخصوص کرج کیلومتر ۲۲ خیابان داروپخش ازتاریخ ۸ الی ۲۲ اردیبهشت بین ساعت ۲ الی ۶ بعداز ظهر مراجعه نمایند . الف

شرکت سهامی خاص آلوپن

جهت تکمیل کادر پرسنلی خود به افراد ذیل نیازمند است :

۱ـ کارپرداز ماهر با ضمانت کافی

۲ـ دوشیزه یا بانو مسلط به امور دفتری و آشنا به‌تایپ فارسی‌ولاتین وزبان انگلیسی .

متقاضیان میتوانند روز های شنبه الی‌چهارشنبه از ساعت ۸صبح الی ۱۴ به‌امور اداری شرکت واقع درخیابان عباس‌آباد نبش پمپ‌بنزین‌خیابان پاکستان کوچه دوم شماره ۲۸ مراجعه نمایند.

شرکت صنایع هواپیمائی ایران

آگهی استخدام

افراد ذیل را به همکاری دعوت مینماید :

۱ـ مهندس ایمنی فارغ‌التحصیل در رشته‌مکانیك ویا مهندسی صنایع و دارای تجربه در امور ایمنی‌و حفاظت کارگاه و مسلط به زبان انگلیسی

۲ـ اپراتورکامپیوتر: دیپلم متوسطه وتجربه کافی به طرز کار کامپیوتر وآشنا به زبان انگلیسی

۳ـ پانچیست : دیپلم متوسط باتجربه کافی در این فن و آشنائی به زبان انگلیسی

۴ـ گارد آتش‌نشانی: با تحصیلات سیکل به بالا و ارائه گواهی پایان خدمت .

از واجدین شرایط تقاضا میگردد جهت اطلاعات بیشتر همه روزه به کارگزینی شرکت واقع در خیابان پهلوی جنب پارک ساعی شماره ۷۵۳باستثنای پنجشنبه بین ساعات ۸٫۵ الی ۱۱٫۵ صبح و ۱۳٫۵ الی ۱۵بعداز ظهر مراجعه نمایند .

شرکت فسان استخدام مینماید

۱ـ مامور خرید ۳ نفر

متخصص در خرید قطعات یدکی ماشین آلات (آشنائی بزبان خارجی برای استفاده از کاتالک لازم است).

۲ـ مامور خرید ۲ نفر

آشنا به‌انجام خریدهای عمومی

۳ـ دیپلمه ریاضی یاطبیعی ۵ نفر

برای امور مختلف بایگانی . نگاهداری و تنظیم فیش .

واجدین شرایط همه روزه از ساعت ۳الی۵ بعد ازظهر بقسمت کارپردازی مراجعه نمایند.

آدرس ـ تهران، خیابان آناتول فرانس شماره ۹۹طبقه‌اول.

در مورد مامور خرید اسناد تضمین کننده، سابقه کار و ضامن معتبر لازم است.

واجدین بابهترین سطح حقوق‌روز برای کار درتهران استخدام‌میشود

شرکت ایرتویا استخدام مینماید

شرکت ایرتویا نماینده انحصاری اتومبیلهای تویوتا درایران برای‌کادر فنی خود بچند نفر کارگر ورزیده درامور باطری سازی نقاشی و گلگیر سازی اتومبیل احتیاج دارد طالبین به اول خیابان بهارجنوبی شماره ۵۳ ساختمان تویوتا اداره کارگزینی مراجعه‌نمایند.

تلفن ـ۶ـ۷۵۲۹۰۳ ۵ـ۷۶۷۰۸۱

شرکت سهامی عام کارخانجات صنعتی ایران ناسیونال

تعدادی سکرتر دیپلمه را که آشنائی کامل‌به زبان انگلیسی داشته باشند استخدام مینماید.

علاقمندان می‌توانند روزهای‌شنبه‌تاچهارشنبه ازساعت ۸ الی ۱۱صبح و۱۳ الی ۱۵ به اداره کل‌کارگزینی این‌کارخانجات واقع در کیلومتر۱۸ جاده مخصوص‌کرج مراجعه ویا با تلفن‌های : ۱۵ـ ۹۷۷۰۰۰ (داخلی ۳۰۸) تماس حاصل فرمایند . ۱ـ۲ آـ۵۵۲۷

فابل‌توجه تعمیرکاران لوازم خانگی ورادیو تلویزیون

شما که سابقه کار و تجربه در تعمیرات‌لوازم خانگی (یخچال ،کولر وماشین لباسشوئی) ویا رادیو وتلویزیون دارید بااستخدام درکارخانجات پارس الکتریك (شرکت سهامی عام)میتوانید از حقوق ومزایای مکفی ، شرایط خوب‌و محیطی مناسب برخوردار شویدواگرسابقه‌کاروتجربه‌ای نداشته باشید فقط علاقه شما باینکارکافی‌است که با شرکت در کلاسهای آموزشی رایگان آمادگی لازم رابدست آورده و سپس ازشرایط فوق استفاده نمائید.

شرایط عمومی :

۱ـ دارابودن برگ خاتمه خدمت یامعافیت دائم

۲ـ برای افراد مبتدی دارابودن مدرك تحصیل ازسیکل به‌بالا

خواهشمند است برای پرکردن فرم تقاضای‌کاربه کارگزینی شرکت واقع در خیابان آیزنهاور ایستگاه شاوبلورنس شماره ۵۶۳ (بین ساعتهای ۸ تا۱۲ صبح و۲ تا ۴ بعدازظهر) مراجعه فرمائید.

استخدام میشود

یك کارخانه بزرك تولیدی احتیاج به ۴ نفر سرپرست فنی (فورمن) با شرایط زیر دارد

۱ـ تابعیت ایران

۲ـ سن ۲۵ الی ۳۵ سال

۳ـ داشتن دیپلم فنی

۴ـ حداقل ۵ سال سابقه کار سرپرستی

از واجدین شرایط تقاضا میشود مشخصات و آدرس دقیق خودرا بصندوق‌پستی ۲۹۴۸ قسمت کارگزینی ارسال نمایند

شرکت سهامی خاص آلوپن

جهت تکمیل کادر پرسنلی خود به افراد ذیل نیازمند است :

۱ـ کارپرداز ماهر با ضمانت کافی

۲ـ دوشیزه یا بانو مسلط به امور دفتری و آشنا به‌تایپ فارسی‌ولاتین وزبان انگلیسی .

متقاضیان میتوانند روز های شنبه الی‌چهارشنبه از ساعت ۸صبح الی ۱۴ به‌امور اداری شرکت واقع درخیابان عباس‌آباد نبش پمپ‌بنزین‌خیابان پاکستان کوچه دوم شماره ۲۸ مراجعه نمایند.

یك شرکت معتبر خارجی برای‌پخش مواد تولیدی خود درتهران احتیاج به پیمانکاری‌داردکه روزانه‌توانایی حداقل ۳۵ الی ۴۰ تن پخش بار را داشته باشد علاقمندان لطفا از ساعت ۸ الی۱۳ باتلفنهای : ۱۹ـ ۹۳۹۰۰۱ داخلی ۲۴۰ تماس حاصل فرمائید

استخدام دیپلمه فنی رشته برق

تعدادی دیپلمه فنی رشته برق که خدمت نظام را انجام یا معافیت قانونی داشته باشنداستخدام میشوند .

افراد فوق یکدوره تئوری و عملی در رشته تهویه مطبوع خواهند گذراند داوطلبین ازساعت ۷ صبح تا۲ بعدازظهر با تلفنهای :۵ـ۶۸۰۵۸۳ تماس‌بگیرند .

بیمارستان و زایشگاه اقبال

به عده‌ای خانم و آقا بطور تمام وقت‌وباداشتن مدرك حدود دیپلم جهت کادر حسابداری نیازمند است تلفن ازساعت۴تا۸ ـ۹۶۱۲۱۷ ـ ۹۵۲۴۹۵

آگهی استخدام شرکت سهامی جیپ

جهت کادر پرسنلی خود احتیاج به تعدادی کارمند بقرار ذیل دارد :

۱ـ یکنفر مترجم درجه یك زبان انگلیسی

۲ـ یکنفر حسابرس درجه یك با حداقل سه سال سابقه کار

۳ـ دونفر کارمند دیپلمه آشنا به زبان انگلیسی جهت اداره تدارکات یکسال سابقه کار

۴ـ یکنفر دیپلمه جهت اشتغال در کارگزینی باحداقل‌یکسال‌سابقه‌کار

۵ـ یك نفر برنامه نویس ماشین های ان سی آر NCR

۶ـ یکنفر دیپلمه برای‌بخش‌خدمات بعداز فروش با سابقه یکسال‌کار

۷ـ یکنفر دیپلمه برای بخش‌خدمات بعداز فروش باسابقه یکسال کار

از واجدین شرایط‌خواهشمنداست دروقت اداری (از ۸ صبح الی ۴ بعد ازظهر) به کارگزینی شرکت واقع درخیابان اکباتان ساختمان جیپ مراجعه فرمایند .

شرکت پشم شیشه ایران (سهامی خاص) استخدام مینماید

۱ـ دیپلمه‌ریاضی یاطبیعی باحداقل۲ سال‌سابقه کاردر اومر کاردکس .

۲ـ تکنیسین مکانیك‌با حداقل دوسال سابقه‌کار در کارخانجات صنعتی.

۳ـ مکانیك‌با حداقل۴سال سابقه‌کاردرکارخانجات صنعتی .

۴ـ برقکار باحداقل ۴سال‌سابقه‌کاردرکارخانجات صنعتی .

۵ـ جوشکارباحداقل ۴سال سابقه‌کار در ـ کارخانجات صنعتی.

۶ـ تراشکارباحداقل۴سال‌سابقه‌کاردرکارخانجات صنعتی .

۷ـ سرکارگربا حداقل ۴سال سابقه‌سرپرستی و مدرك ششم ابتدائی

۸ـ سرنگهبان باحداقل ۴سال‌سابقه‌کار

۹ـ نگهبان‌بامدرك ششم‌ابتدائی

۱۰ـ پیشخدمت‌باسوادوضامن (باتلفن ۶۴۸۵۲۱ـ ـ۶۶۷۵۳۷)تماس‌بگیرید.

۱۱ـ کارگر، اده (باحقوق ومزایای عالی)

افراد واجدشرایط‌که‌بدون موانع استخدامی هستند میتوانند همه‌روزه‌بین ساعات۸ صبح تا ۱۱½ به‌کارگزینی کارخانه پشم شیشه‌ایران(کیلو متر ۷جاده قدیم‌کرج‌بعداز تقاطع‌راه‌آهن جنب کارتن سازی‌روبروی جنرال‌مراجعه نمایند) ۱ـ۳

شرکت بتون باتیمان

دیپلمه ریاضی ـ دیپلمه بازرگانی

برای قسمت اداری و حسابداری دفترمرکزی و کارگاههای خود در تهران وجنوب استخدام‌می نماید .

لطفا برای مصاحبه به‌قسمت اداری این‌شرکت واقع دربلوار الیزابت کوچه پنجم پلاك ۱۴۱ مراجعه فرمایند.

گروه صنایع ساختمانی

افراد واجد شرایط ذیل را دعوت بهمکاری مینماید

۱ـ مهندس محاسب با ۳ سال سابقه کار و مسلط بزبان انگلیسی

۲ـ تکنیسین تولید

۳ـ تکنیسین مکانیك

۴ـ تکنیسین برق‌و ابزار دقیق

۵ـ اپراتور تولید

۶ـ ماشین نویس فارسی و لاتین

۷ـ ماشین نویس فارسی

۸ـ دیپلمه ریاضی یا بازرگانی برای کار در شهرستان

۹ـ منشی مسلط به تایپ فارسی و لاتین آشنا بزبان انگلیسی و ۲ سال سابقه کار

۱۰ـ مسئول حسابداری حقوق و مزایا با ۴ سال سابقه کار.

شرایط: حداکثر سن ۳۵ سال

داشتن برك پایان خدمت یا معافیت دائم‌و دیپلم .

واجدین شرایط میتوانند به اداره استخدامی گروه واقع در خیابان سپهبد زاهدی ـ نرسیده به کریمخان زند شماره ۲۸۵ مراجعه نمایند .

استخدام مدیر فروش

شرکت ماشین‌سازی رایکوتکنیك برای‌فروش محصولات خود دامپر ـ بتونیر ـ بلوك‌زنی ـ ماشین های پرس و گیوتین یکنفر مدیرفروش باسابقه چند ساله را که آشنائی به‌زبان انگلیسی داشته باشد با حقوق ومزایای مکفی استخدام می‌نماید مهندسین مکانیك حق‌تقدم دارند .

شرکت ماشین سازی رایکوتکنیك خیابان آیزنهاور مابین نواب واسکندری ساختمان‌ایران مارگو شماره ۲۲۲ لطفا با آقای یوسف‌زاده‌تماس حاصل نمائید.

کارمندان زیر جهت کارگاههای تهران وخارج مورد نیاز میباشد :

۱ـ مهندس راه‌وساختمان باحداقل ۸سال سابقه

۲ـ مهندس‌راه‌وساختمان باحداقل ۴سال سابقه

۳ـ مترور ورزیده (راه‌سازی)

۴ـ نقشه‌بردارورزیده راه‌سازی

۵ـ رئیس امور اداری‌با حداقل سابقه‌کار۳ تا ۴ سال

۶ـ انباردار ورزیده‌آشنائی‌به‌کارت ایندکس

۷ـ مباشرورزیده راه‌سازی

شرکت ایران راه و خوزستان ـ خیابان۲۵ شهریور ـ خیابان‌سورنا شماره ۳٫۷۴ ـ تلفن ۸۴۳۱۱۳ ـ ۸۴۳۱۲۵

استخدام یک‌شرکت بزرگ تولیدی باشخاص زیر نیازمنداست

۱ـ سکرتر وارد به‌تایپ فارسی ولاتین ومسلط بزبان انگلیسی

۲ـ سکرتر وارد به تایپ فارسی‌و لاتین

۳ـ مهندس برق با داشتن۲ تا۳سال تجربه وآشنابزبان انگلیسی

۴ـ مهندس یا تکنیسین‌الکترونیك باداشتن ۲ سال تجربه وآشنا بزبان انگلیسی

۵ حسابدار لیسانسیه یادیپلم با تجربه کافی درامور حسابداری

واجدین شرایط میتوانند همه‌روزه باستثنای روز های پنجشنبه وجمعه‌بین‌ساعات ۹الی ۵ بعد از ظهر به‌محل شرکت‌واقع درخیابان‌بلوارپهلوی (میرداماد) میدان‌محسنی شماره ۱۱۶ شرکت آلوم‌پارس مراجعه نمایند تلفن ۱۷ـ۲۲۹۰۱۴

استخدام حسابدار وماشین نویس

شرکت‌سولیرس

افراد زیر را برای کار تمام وقت جهت دفتر مرکزی وانبار درتهران باحقوق مکفی استخدام میکند

ـ حسابدار مسلط به حسابداری مالی وزبان فرانسه .

ـ حسابدار مسلط‌به حسابداری انبار وزبان فرانسه .

ـ ماشین نویس مسلط بتایپ فارسی (وتایپ فرانسه یا انگلیسی) وزبان فرانسه

شرایط استخدام :

آشنائی کافی بزبان فرانسه (خواندن،نوشتن مکالمه) حداقل دوسال سابقه کارموثر ، حداقل تحصیلات دیپلم متوسطه و حداکثر سن ۴۵ سال (افرادیکه در شرکتها و موسسات فرانسوی سابقه‌کارداشته‌باشند حق‌تقدم خواهند داشت)

ازخانمها وآقایان داوطلب واجد شرایط تقاضا میشود صبح‌وعصر بنشانی خیابان شاهرضا ـ خیابان فرصت شماره ۹۷ طبقه همکف مراجعه نمایند .

OPPORTUNITY IN ADVERTISING

ART DIRECTOR

Here's an opportunity for an experienced Iranian Art Director to join Iran's leading advertising agency. We need a seasoned professional with at least 5 years experience in the agency business, fully conversant with all print and production techniques, capable of seeing a campaign through on his own. He should be able to work in English as well as Farsi.

If you fit this description and come to join us-firstly, we will pay you more than you're earning now (how much more depends on now good you are).

Secondly and just as important you'll be working in an exciting, stimulating environment with professionals like yourself and having all the prospects of advancement which comes when you work for Ziba-McCann, part of the world's largest agency network. Come along and show Paul Tuffield our Creative Manager what you've done. It could be the best move you've ever made.

255 Sa'adi Avenue, Ziba Building, 4th Floor
Tel: 301551/3

Ziba-McCann

آگهی استخدام

دانشگاه صنعتی آریامهر به‌یك‌نفر ماشین‌نویس فارسی ولاتین که به اموربایگانی نیز آشنائی داشته باشد نیاز دارد .

داوطلبان واجد شرایط میتوانند همه‌روزه باستثناء روزهای پنجشنبه وجمعه از ساعت ۸ الی ۱۲و ۱۳الی ۱۷به کارگزینی دانشگاه‌صنعتی آریامهر واقع درخیابان آیزنهاور مراجعه نمایند.

کارگزینی دانشگاه‌صنعتی‌آریامهر

شرکت سهامی خاص پی ، ال، پی

برای‌تکمیل کادر پرسنلی‌خودافراد ذیل رااستخدام مینماید

۱ـ تعدادی افراد مطلع در امر فروش برای مدیریت قسمت‌های فروش.

اشخاصیکه سوابقی درامور مربوط به لوازم یدکی اتومبیل داشته‌باشند حق‌تقدم خواهند داشت).

۲ـ اپراتور تلکس با حداقل دو سال‌تجربه‌کار

۳ـ ماشین نویس فارسی و لاتین باحداقل یکسال تجربه کار .

از داوطلبان واجد شرایط تقاضا میشودبرای تکمیل پرسشنامه های مربوطه و مصاحبه‌اولیه از شنبه تاچهارشنبه ازساعت۷صبح تا۴بعداز ظهر وپنجشنبه تا۱۲ظهر باداره‌کارگزینی‌شرکت واقع در

کیلومتر ۱۸ جاده مخصوص کرج روبروی کفش وین مراجعه نمائید.

نیازمندیهای اطلاعات

برای دادن آگهی تلفنی باشماره‌های ذیل تماس حاصل فرمائید

تلفنهای: ۳۱۱۲۲۵-۳۱۱۲۲۴

استخدام

مشاور زیبائی «خانم»

فروشنده لوازم آرایش «آقا»

سازمان بازاریابی و فروش لوازم آرایش شرکت خوراك «سهامی خاص» وابسته به گروه صنعتی مینو عده‌ای از افراد خوش‌برخورد و علاقمند به فعالیت در یك سازمان مطمئن و پیشرو را پس از آموزش دریك دوره کوتاه مدت با استفاده ازحقوق بسمت مشاور زیبائی و فروشنده لوازم آرایش با حقوق و مزایای خوب استخدام میکند.

از داوطلبان خانم و آقا که حداقل معلومات آنها سیکل اول بوده و موانع قانونی استخدام نداشته باشند خواهشمند است صبح ها از ساعت ۸ تا ۱ وعصر ها ٤ تا ۷ باتلفن ۳۱۸۳۰۵ تماس حاصل فرمایند.

JUNIOR AND SENIOR ELECTRICAL DESIGN ENGINEERS REQUIRED BY CONSULTING ENGINEERS COMPANY

SENIOR: MIN. EXPERIENCE 10 YEARS IN DESIGN OF COMMERCIAL AND INDUSTRIAL FACILITIES

APPLICANTS MUST BE:

— FLUENT IN ENGLISH LANGUAGE
— IRANIAN NATIONALS OR RESIDENT ALIENS AVAILABLE IN TEHRAN FOR INTERVIEW

FOR APPOINTMENTS PLEASE CONTACT PERSONNEL DEPT.
TEL: 666142-4 OR SEND RESUME TO
P.O. BOX 3394, TEHRAN
ATTN: PERSONNEL DEPT.

IRANO SWEDISH COMPANY, AB

TEL. 31 41 61
تلفن: ۳۱ ٤۱ ٦۱

شرکت ایران وسوئد

A. Top Secretaries with fluent knowledge of English and capable of Farsi / Latin typing, with working experience in office routines.

B. Telephone Operator with experience and knowledge of spoken English.

C. Ware-house Supervisor with some knowledge of English and at least 6 years of experience in senior supervisory level.

D. Salesman preferably with knowledge of Printing Machinery/ Equipment.

E. Accountant/Ledger Keeper with good knowledge of English and at least 3 years working experience in financial accounting systems.

The qualified applicants may call 31 41 61 for appointment Sat. thru Wednesday.

CIVIL ENGINEERING CONTRACTORS NUCLEAR POWER PLANT IRAN 1&2

is offering the following position in Bushehr:

PURCHASER

for local market, English language, experience in purchasing, good knowledge of the Iranian market, also good knowlede of spare parts, tools and material.

Should have the capacity of negotiating with vendors according to the principles of our Site Office as finding best prices, best quality or alternative products.

Salary commensurate with experience. Applicants must be of Iranian nationality.

Please submit your applications with copies of testimonials to our Tehran Office. 92 Razi Street corner of France Ave., P.O. Box 41-869, 14155, Tehran.

شرکت بتون باتیمان شما را به همکاری در بندرشاهپور دعوت میکند

بتون باتیمان

مهندس مکانیك یا راه ساختمان و یا معادل آن سن حداکثر ٤٥ سال با ٥ سال تجربه دراداره کردن کارخانه های تولیدی ویا کارگاههای ساختمانی مورد نیاز است.

لطفا برای تعیین وقت مصاحبه باتلفن های ٦٥٦٣٦٠ و۹۱ـ٦٥۹۹۹۰ تماس حاصل نمائید.

We have VACANCIES in our Tehran Head Office for experienced

ENGLISH TYPISTS

with the following requirements:

1. Iranian Nationality
2. High Standard of English & Persian Typing and Understanding.
3. High School Diploma or Equivalent.

Please contact in person by Tel. Nos.: 664203 - 665684 - 648149 - 641632 (Mr. Rafik).

آگهی استخدام

کمپرسور سازی ایران (سهامی عام) برای کادر کارخانه خود واقع درشهر صنعتی البرز افراد واجد شرائط زیر رابا حقوق ومزایای بسیارخوب استخدام مینماید.

۱ـ فوق دیپلم تکنولوژی رشته مکانیك ٥ نفر
۲ـ دیپلم فنی رشته مکانیك ۷ نفر
۳ـ دیپلم ریاضی و طبیعی ٥ نفر
٤ـ حسابدار صنعتی با حداقل ۲ سال سابقه کار ۲ نفر
٥ـ انباردار قطعات یدکی ماشین‌آلات صنعتی با حداقل ۳ سال تجربه در انبار داری وسفارشات

داوطلبان بایستی خدمت وظیفه خود را انجام داده و یا برك معافی دائم غیر پزشکی دردست داشته باشند متقاضیان میتوانند همه روزه ـ باستثنای روز های جمعه و تعطیل در ساعات اداری بکارگزینی کارخانه مراجعه و یا باتلفن ٦٤٨٥٦٣ تهران تماس حاصل نمایند.

آگهی استخدام

برای کار در تهران تمام وقت

۱ـ صندوقدار دوشیزه و یا بانو با تضمین
۲ـ تحصیلدار موتور سوار مرد با موتوروبا تضمین

باحقوق مکفی استخدام میشوند داوطلبان‌می توانند بوسیله تلفنهای ۹۷ـ۸۹۳۰۹٥ ویا به نشانی اول کاخ شمالی ساختمان شماره ۳ طبقه چهارم مراجعه نمائید.

استخدام فوری

یك شرکت تولیدی افراد زیر را با حقوق مکفی استخدام میکند

۱ـ کارگر ماشین زیگزال
۲ـ کارگر ساده

متقاضیان با تلفن ٦٦۹۲۹۳ تماس بگیرند.

PHILIPS

استخدام دیپلمه

شرکت رادیوالکتریک ایران ـ سهامی عام

تعدادی دوشیزه یا بانو دیپلمه را جهت کادر حسابداری خود استخدام مینماید.

داوطلبین میتوانند همه‌روزه بغیراز پنجشنبه‌و تعطیل به کارگزینی شرکت واقع در جاده آبعلی ۳ کیلومتر بالاتر از سه‌راه تهران‌پارس مراجعه نمایند. تلفن ۹ـ ۷۸۳۳۳٥ و ٤۰ـ۷۸۳٥۳٦

آگهی استخدام

جمعیت خیریه فرح پهلوی بوجود تعدادی کارگر زن ومرد که‌دارای ششم ابتدائی یا پایان مرحله اول تعلیمات عمومی باشند احتیاج دارد داوطلبان می توانند از تاریخ نشر این آگهی تا پایان روز ۳۱ر۲ر۳٥ در ساعات اداری برای کسب اطلاعات بیشتر بدفتر مرکزی این جمعیت واقع‌در خیابان‌تخت‌طاووس‌خیابان کوه‌نورشماره ۸ مراجعه نمایند.

آگهی استخدام

OCOP

شرکت اکوپ

(سهامی خاص)

یکنفر دوشیزه یا بانو با مشخصات زیر استخدام مینماید:

۱ـ وارد به ماشین نویسی فارسی‌و لاتین
۲ـ دانستن زبان انگلیسی
۳ـ وارد به امور منشی‌گری و فایلینك

داوطلبین همه روزه از ساعت ٤الی٦ بعداز ظهر به‌آدرس خیابان ویلا ـ خیابان اراك‌ـشماره ٦۰ ـطبقه‌اول مراجعه نمائید.

استخدام ماشین‌نویس

شرکت جنرال مکانیک

به یك نفر خانم ماشین‌نویس دیپلمه که‌حداقل ۲ سال سابقه کار داشته باشد برای تمام وقت نیازمند است.

داوطلبان بین ساعات ۸ صبح تا ۱ بعداز ظهر و از ۳ تا ٦ بعدازظهر به دفتر مرکزی‌شرکت واقع در خیابان تخت‌جمشید غربی خیابان کیوان جنوبی شماره ٦۷ ساختمان جنرال طبقه٤ مراجعه فرمایند.

MILCOM COMMUNICATION AND ELECTRONICS LTD. SUBSIDIARY OF MOTOROLA

has vacancies for Sales Representatives with the following qualifications:

1- Iranian nationality
2- Good knowledge of English
3- Experience in Communication Sales preferable
4- Military exemption

Candidates with electronic background are preferred.

Salary and fringe benefits are commensurate with experience and qualifications.

Please call 681214-15, 683551 between 08:00 and 13:00 or write to P.O. Box 12/1263.

CIVIL ENGINEERING CONTRACTORS NUCLEAR POWER PLANT IRAN 1&2

have the following vacancies in Bushehr:

1. One INVOICE CONTROLLER, language: English or German, experience in checking of suppliers' and subcontractors' invoices is required.

2. One INTERPRETER and TRANSLATOR, Farsi - English - German.

3. Two CLERKS for purchasing offiec with good knowledge of building material and spare parts. English language is also required.

We offer good salaries and free accommodation. Applicants must be of Iranian nationality.

Please submit your applications with copies of testimonials to our Tehran Office, 93, Razi Street, corner of France Ave., P.O. Box 21-869, 14155 Tehran.

HEPCO

INDUSTRIAL & MECHANICAL ENGINEERS

HEPCO — a leading manufacturing Co. requires Industrial & Mechanical Engineers for its plant in Arak.

1. Minimum 3 years of experience in related fields.
2. Military Service exemption.
3. Good command of English (Both spoken & written)

Please contact personnel manager personally or by phone. 10 Soraya Ave., (off Roosevelt) 839360-69, Ext. 45/46.

استخدام

شرکت تولیدی برای کادرخود در شهر صنعتی البرز (قزوین)

افراد مشروحه ذیل‌راباحقوق‌مکفی‌وشرایط‌عالی دعوت‌بهمکاری‌مینماید

۱ـ سرپرست انبار با مدرك دیپلم‌و حداقل دوسال سابقه کار
۲ـ میکانیك ماشین آلات‌صنعتی با مدرك سیکل و ٥سال سابقه کار
۳ـ برق‌کار با مدرك سیکل و ٥سال سابقه‌کار
٤ـ لوله‌کش با مدرك سیکل وه سال سابقه‌کار
٥ـ کارگر آشنا به چاپ‌افست با حداقل ۳ سال سابقه کار
٦ـ کارگر آشنا به‌چاپ لترپرس با حداقل۳سال سابقه کار
۷ـ کارگر آشنا به ماشین رایکات با حداقل ۳ سال سابقه کار

برای‌تمام‌ردیف‌های‌فوق‌داشتن‌معافیت دائم یا برك پایان‌خدمت ضروریست

از واجدین شرایط خواهشمنداست همه روزه باستثناء روز های تعطیل ازساعت ۸الی ٥بعداز ظهر به نشانی:

خیابان آیزنهاور ـ اول خیابان شادمهر ـ شماره ۱۱۲ طبقه دوم

شرکت پارس بك مراجعه فرمایند ۱ـ۳

گوشه‌ای از مراسم جشن بانک سپه اصفهان

آقای زاد، استاندار اصفهان هنگام‌بازدید از مرکز آمار و اسناد پنجاه‌سال سلطنت دودمان پهلوی دربانک‌سپه

گزارش‌از محمدکشاورز

بافتخار پنجاهمین سال سلطنت دودمان پهلوی، بانک سپه اصفهان سالروز تأسیس بانک را جشن گرفت

آقای سجادیان سرپرست بانک‌سپه در منطقه اصفهان

بافتخار پنجاهمین‌سال سلطنت دودمان پهلوی ، مراسم سالروز تاسیس بانک سپه باحضور آقای زاد استاندار استان اصفهان ، تیمسار فرماندهی مرکز پوپخانه وموشکهاوسایر روسای انتظامی مدیران کل و روسای سازمان های‌اداری ـ بازرگانان‌ـاصناف ـ پیشه‌وران و سایر طبقات‌مختلف مردم در سالن بزرگ بانک سپه مرکزی اصفهان برگزار شد.

ابتدا آقای سجادیان سرپرست منطقه اصفهان ضمن خوش آمد وعرض تهنیت بمناسبت‌پنجاهمین سال سلطنت دودمان‌پهلوی بیاناتی ایراد واشاره نمود که بانک سپه موجودیت خود رامرهون عنایات شاهنشاهان پهلوی می داند. در اردیبهشت ۲۴۸۴ شاهنشاهی برابر با سال ۱۳۰۴ شمسی یعنی در طلیعه روزگار تجدید حیات سیاسی و اجتماعی واقتصادی‌ایران بنیان گذارده‌شد وتاسیس آن از اولین اقدامات سردار بزرگ ایران در آغاز تحول این کشور کهنسال می باشد.

آقای سجادیان اضافه نمود این‌بانک‌که مفتخر ومباهی‌بریاست عالیه شاهنشاه آریامهر میباشددر سال۲۵۳۴ دراجرای اوامر مطاع ملوکانه در خدمت نیرو های‌مسلح شاهنشاهی قرار گرفت و در سال ۲۵۳۵ شاهنشاهی بیش از پنجاه ساختمان نوبنیاد در سطح مملکت گشایش مینماید و پنجاه نفراز کارکنان بانک‌سپه‌برای کارآموزی واطلاع از پیشرفتهای بانک‌داری به معتبر ترین بانک های جهان اعزام خواهند شد. آقای‌سجادیان در پایان سخنان خود اظهار امیدواری کردکه بانک سپه درنیم قرن دوم خدمت خود بتواندمجری خدماتی گرددکه سزاوار تقدیم به فرخنده پیشگاه شاهنشاه آریامهر رهبر اندیشمند ملت ایران باشد.

در خاتمه بنابه تقاضای آقای سجادیان مرکز آمار و اسناد بزرگداشت پنجاه سال سلطنت دودمان پهلوی مورد بازدیدآقای استاندار و سایر مدعوین قرار گرفت ودفتر یادبود بانک راآقای استاندار چنین نوشتند.

پشتکار و همت کلیه روسا و کارمندان و کارکنان بانک سپه در منطقه اصفهان‌دربرگزاری این‌مراسم شکوهمند تبریک میگویم.

در روزکارگر ، کارگران کارخانجات ریسندگی وبافندگی ومخمل وابریشم‌کاشان‌درمیدان ششم بهمن اجتماع نموده و پیکره مبارک شاهنشاه آریامهررهبرعالیقدر ملت ایران را باخرمنی از اولین شکوفه های‌بهاری گلباران نمودند.

درجشن روزکارگر ،مسابقه‌کشتی نونهالان کارگران‌برگزار گردید ، آقای قدرت‌الله عربیان کشتی‌گیر نونهال باوزن۲۹کیلو گرم بادرخششی بی‌نظیربرحریف خود قدرت‌الله عربیان پیروزوجایزه خود را ازآقای جامعی‌فرماندار دریافت وبرای‌شرکت‌در مسابقات کشتی نونهالان مرکزانتخاب گردید..

کارگران کارخانجات ریسندگی وبافندگی و مخمل وابریشم کاشان، روز کارگر راجشن گرفتند

کارگران، باخرمنی ازاولین شکوفه‌های بهاری، پیکره شاهنشاه آریامهر راگلباران کردند

قدرت الله عربیان کشتی‌گیرموفق دروزن ۲۹ کیلوگرم در روزکارگر برحریف قوی وفنی خودهاس مومنیان پیروزشد.

بامداد روزیازدهم اردیبهشت مقارن با روزکارگر ، کارگران کارخانجات ریسندگی‌وبافندگی ومخمل و ابریشم کاشان در صفوفی منظم درحالیکه تمثالهای زیبائی از شاهنشاه آریامهرو علیاحضرت‌فرح پهلوی‌شهبانوی محبوب و والاحضرت همایون ولایتعهد را در دست داشتندبه میدان ششم بهمن رفتند تا با خرمنی از اولین شکوفه های بهاری پیکره شاهنشاه آریامهر رهبر خردمند واندیشمند ملت ایران راباپاس مجاهدتهائی‌که‌در رامسازندگی‌کشور و استیفای حقوق حقه‌ملت واعتلای نام میهن مبذول فرموده‌اندگلباران نمایند.

درمیدان ششم بهمن و در گردهم‌آئی عظیم‌کارگران کانون که باحضور آقایان جامعی فرماندار ـ کشاورز رئیس دادگستری‌ـدرویش دادستان ـ دکتر معینی رئیس آموزش و پرورش وحسن تفضلی رئیس هیئت مدیره کارخانجات‌کانون وسیدمحمد وثوقی دبیر کمیته حزب رستاخیز ملت ایران برگزار گردیدقبلانماینده‌کارگران کارخانجات ریسندگی وبافندگی روزکارگر راتبریک گفت آنگاه درمیان شوروهیجان وابراز احساسات شدید کارگران‌نسبت بشاهنشاه آریامهر رهبرخردمند ملت ایران آقای سیدمحمد وثوقی دبیرکمیته حزب‌رستاخیز ملت ایران درمنطقه کاشان‌طی سخنانی مبسوط و مستدی بتفصیل پیرامون خدمات‌سردار بزرگ ملت ایران رضاشاه‌کبیر درسازندگی ایران نوین وپی گیری اهداف عالیه آن ابر مردبزرگ‌توسط فرزندبرومندش شاهنشاه آریامهرورفاه وامنیتی که درپرتوتدابیر وافکارداهیانه معظم‌له نصیب کشور گردیده صحبت نمود. ناطق سس اهداف حزب رستاخیز ملت ایران راتشریح و برای‌همه کارگران شریف واصیل ایران آرزوی موفقیت نمودند.

پس از سخنرانی آقای سید محمدوثوقی کارگران مشتاق وعلاقمند کاشان ارادتمندانه پیکره مبارک شاهنشاه آریامهر رهبر عالیقدر ملت ایران را با خرمنی از اولین شکوه های بهاری گلباران نمودند . بعداز ظهر همان روزاز طرف‌کارگران کارخانجات ریسندگی وبافندگی ومخمل وابریشم کاشان و کارخانه شرکت سهامی (خاص) نساجی آریا مجلس جشن پرشکوهی در محل سازمان کارگران کاشان برگزار گردید که درپایان آن مسابقات کشتی نونهالان کشتی ونیزقهرمانان سایررشته‌های‌ورزشی‌جوایزی توسط آقای حسین جامعی فرماندار کاشان اهدا گردید.

برای درج آگهی در این صفحه با تلفنهای ۳۱۱۰۸۷-۳۱۱۰۸۶-۳۱۱۰۸۵-۳۱۱۲۱۵

نیازمندیهای اطلاعات

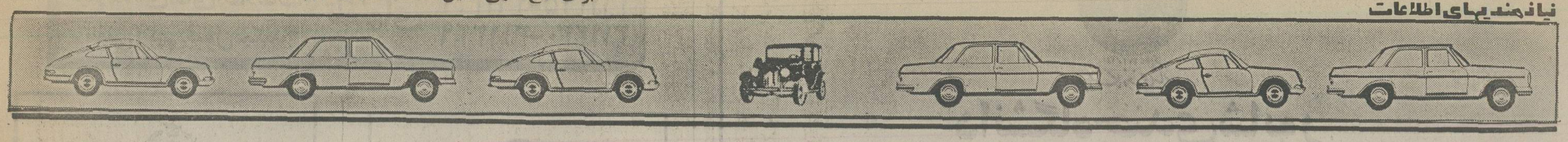

GMC
ایران جمس
نماینده رسمی جنرال موتورز امریکا انواع اتومبیل پونتیاک کاتالینا و فایربرد ـ کامیونهای کمپرسی و وانت جمس خیابان تخت جمشید شماره ۵۸۳ تلفنهای ۷۶۴۲۵۸ـ ۷۶۰۷۵۳ـ ۷۵۲۳۸۹

ایران ردفر
انواع ـ سواری ـ وانت و کامیون
تویوتا
خیابان تخت‌طاوس نبش امیراتابک ساختمان ۱۱۰ طبقه اول تلفنهای ۸۳۵۶۰۰ ـ ۸۳۷۳۰۰

کرمل

بنز	مدل	رنگ
۲۳۰	۷۵	قرمز
۲۳۰	۷۴	لیموئی
۲۰۰	۷۲	یخچالی
پونتیاک	۷۶	قرمز
پژو انژکتوری	۷۲	نقره‌ای
فیات ۸۵۰	۷۰	خردلی

خیابان آذربایجان مابین رودکی و نواب ۹۲۸۴۱۲ ـ ۹۲۰۲۱۲

سهیل

بنز		
۲۸۰ اس		۷۴
۲۸۰ اس		۷۵
۳۸۰ اس		۷۳
۲۸۰ اس		۷۱
۲۰۰		۷۴
شورولت کامارو		۷۵
تویوتاسلیکا		۷۵
ب.ام.و		
۲۰۰۲		۷۳
۵۲۰		۷۳
۱۳۰۳		۷۴
پژو		
۵۰۴		۷۳
تویوتا کورونا		۷۶
فولکس واگن		۷۲
۱۳۰۲		

شاه مابین جمشید آباد و پیروز ۹۳۶۵۶۴ـ ۹۳۱۳۵۳

مرادی

بنز ۲۲۰ ۷۳ نخودی
بنز ۲۲۰ ۷۲ نخودی
بنز ۲۸۰ ۷۳ نخودی
بنز ۲۸۰ ۷۵ آبی متالیک
ولوو ۷۶ سبز چمنی
ولوو ۷۵ کاهوئی
پژوجی‌ال ۷۵ نقره‌ای متالیک
پژوال ۷۵ سفید
تویوتا ۷۵ مختلف
همه‌نوع اتومبیلهای‌سوزکی وجیب سوزوکی ۷۶
جاده قدیم شمیران پیچ شمیران‌نمایشگاه اتومبیل‌مرادی ۷۵۰۸۶۶

میزانی

بنز		
۲۳۰ـ۴		۷۶
۲۸۰		۷۴
۲۸۰		۷۴
۲۳۰ـ۴		۷۴
۲۰۰		۷۴
شورولت کامارو		۷۶
شورولت ایمپالا		۷۲
ب.ام.و ۳۲۰	۷۶	
ب.ام.و ۳۲۰	۷۶	
ب.ام.و ۳۲۰		۷۶
دوج کرونت		۷۴
مک وان		۷۲

خیابان شاه چهار راه‌پیروز تلفن ۹۲۱۵۲۶ ـ ۹۲۸۲۴۲

صبا

موسستانگ
گرانده ۷۳ طلائی اتوماتیک تویوتا
اس ـ تی ۷۵ سبز یشمی
اس ـ تی ۷۴ سفید
سلیکا ۷۵ دولوکس
جیپ تویوتا ۷۵ شاسی بلند وکوتاه.
فیات
اسپایدر ۷۲ سبز متالیک
بنز
۲۳۰ـ۴ ۷۴ جز
کامارو ۷۵ـ آبی
پژو ۷۰ ـ آبی متالیک
نمایشگاه صبا ـ خیابان قدیم شمیران ایستگاه باغ صبا تلفن ۷۵۳۷۷۴ ـ ۷۵۱۰۲۹

هوشنگ

جاگوار ـ ۷۳ ارتشی
مرسدس‌بنز ـ ۷۴ ـ طلائی‌ـ متالیک
بی ام و ـ ۷۶ ـ لیموئی ـ سفید
بنز ـ ۷۵ ـ قرمز ـ سفید‌ـ لیموئی
بنز‌ـ۷۴ ـ لیموئی‌ـ سرمه‌ای سفید
بنز ـ ۷۳‌ـ۷۴‌ـ طلائی ـ آبی درباری
بنز ـ ۷۴ ـ نقره‌ای ـ مسی‌ـ متالیک
تویوتا ـ کارینا ـ ۷۵ ـ با کولر ـ قهوه‌ای متالیک
شورلت ایران ـ ۲۸۰۰ ـ ۵۴ ـ آبی متالیک
شورلت بلیزر فول ۶‌ـ۷۵ بهی‌رنگ
مقابل حسینیه ارشاد ـ ۲۳۹۱۹۲ ـ ۲۳۲۷۵۴

شریف

بیوک
سنچوری ۷۵ فول کرم
سنچوری ۷۵ فول قرمز
آپولو ۷۵ فول یشمی
اسکای‌هوک ۷۶ جگری
آپولو ۷۶ ـ ۷۵ همه‌رنگ
سنچوری ۷۶‌ـ۷۵ همه‌رنگ
ریویرا همه رنگ
الکترا همه رنگ
رگال ۷۵ تریاکی
لساب همه رنگ
ب‌ام‌و ۳۲۰ ۷۶ لیموئی
کامارو ال‌تی ۷۵ زرد
کامارو ۷۶ فول سفید
کامارو ۷۶ ۸سیلندر
جاگوار ۷۵ سرمه‌ای
ایل اکسونا ۷۳ گوجه‌فرنگی
شورلت‌ایمپالا ۷۵ ـ ۷۶همه‌رنگ
بنز ۴۵۰ اس‌ال‌سی ۷۵
نمایشگاه اتومبیل شریف: خیابان پهلوی اول پارک ساعی تلفن های ۶۲۵۶۳۵ ـ ۶۲۱۲۰۲ ـ ۶۲۲۷۴۴

دلگشا

بنز	مدل	رنگ
۲۳۰	۷۵	همه‌رنگ
۲۸۰اس	۷۵	کرم
۲۰۰	۷۵	نقره‌ای
۲۰۰	۷۵	همه رنگ
۴۵۰	۷۶	شوکولاتی
۲۲۰	۷۳	سفید
۲۳۰ر۴	۷۶	آبی
بی‌ام ـ و		
۳۲۰	۷۶	شرابی
۳۲۰	۷۶	قهوه‌ای
۳۲۰	۷۶	سبز
فیات	۷۵	خردلی
فیات۱۳۱	۷۵	نقره‌ای
فیات۱۳۱	۷۵	خردلی
فیات ۱۲۸	۷۴	طلائی
فیات۱۲۸	۷۴	قرمز
فیات۱۲۸	۷۴	بژ
بیوک		
آپولو	۷۵	شرابی
آپولو	۷۵	سبز
آپولو	۷۵	طلائی
آپولو	۷۵	یشمی
آپولو	۷۵	سبز
سنچوری	۷۵	سرمه‌ای
پژو		
۵۰۴	۷۶	
۵۰۴	۷۵	سرمه‌ای

شورولت مونت‌کارلو ۷۶ نقره‌ای مکوان ۷۳ طلائی
جاده قدیم شمیران (کوروش کبیر) سه‌راه زندان تلفن های ۸۴۲۳۸۶ و ۸۵۲۱۲۷

رکورد

بنز		
۲۳۰ـ۴	۷۶	سبزکاهوئی
۲۳۰ـ۴	۷۵	سبزکاهوئی
۲۳۰ـ۴	۷۵	قرمز
۲۲۰	۷۳	کرم ـ بژ
۲۸۰اس	۷۳	طلائی متالیک
۲۰۰	۷۳	سبزکاهوئی
۲۰۰	۷۱	سرمه‌ای
بی‌ام‌و		
۵۲۰	۷۴	سبزکاهوئی
۲۰۰۲	۷۴	آبی نفتی
کامارو	۷۵	قرمز فول
فیات		
۱۲۴	۷۳	نقره‌ای متالیک
۱ر۹ـ ×	۷۴	سفید
سیتروئن	۷۳	دانشجوئی

پیکان جوانان ۵۵ بنفش
نمایشگاه رکورد: فرحشمالی ـ نبش‌آپادانا تلفن ۲ـ۸۵۵۵۴۱.

بوستان

بنز	مدل	رنگ
۲۲۰	۷۲	سفید
۲۰۰	۷۳	قرمز
پژو		
پژو ۵۰۴	۷۱	سفید
۵۰۴	۶۹	سفید
پیکان		
دولوکس	۵۳	خاکستری
جوانان	۵۴	قرمز
فیات ۱۲۸	۷۱	قرمز
دوج کرنت	۶۶	یشمی
شورولت‌کامارو	۶۷	آبی

خیابان باستان بین شاه و حشمت‌الدوله تلفن ۹۳۲۵۲۲ ـ ۹۲۳۶۳۰

بهداد

بنز
۲۸۰ اس ۷۶ مسی
بنز ۲۸۰ اس ۷۶ سبز
صفر کیلومتر
۲۸۰ اس ۷۵ نقره‌ای
۲۸۰ اس ۷۵ کرم
۲۸۰ اس ۷۲
۲۸۰ ۷۳
۳۵۰ ۷۳ نقره‌ای
بنز ال اس ۳۵۰ مسی آلبالوئی
شورولت★
نوا ۷۶
کامارو ۷۵ قهوه‌ای متالیک
کامارو ۷۵ دنده‌ای
کامارو ۷۵ کولردار
کامارو ۷۴ قهوه‌ای
بلیزرشایین ۷۶ آبی وسفید
اوزمبیل ۷۶فول اتوماتیک
بلیزر ۷۵ دنده‌ای آبی
کادیلاک کوپه ۷۵ شرابی
پونتیاک
کرانیری ۷۵ شرابی
کرانیری ۷۳ آبی‌سیر
پوک رگال ۷۵ آبی‌متالیک
پژو جی‌ال ۷۶ لیموئی
پژو
۵۰۴ ۷۶ نقره‌ای
۵۰۴ ۷۶ سفید
بی‌ام‌و
۳۲۰ ۷۶ ۵ رنگ
۳۰۰۰ ۷۳ فول‌کولردار
۵۲۰ ۷۴آبی‌متالیک
فیات ۱۲۴ ۷۵ سفارشی
سیتروئن ۲۲۰۰ ۷۶ نقره‌ای
ایران نوین غربی اول‌جمشید آباد شمالی مقابل پادگان جمشید آباد ۹۲۹۳۹۸ ـ ۹۳۹۳۹۸

دیپلمات

بنز	مدل	رنگ
۲۸۰ اس	۷۵	ابی
اس.ال.سی	۷۵	سبز
۲۳۰ر۴	۷۶	قرمز
۲۳۰ر۴	۷۶	آبی‌ـ زرد
۲۳۰ر۴	۷۶	کاهوئی
۲۸۰ اس	۷۴	لیموئی
۲۸۰اس	۷۳	ابی
۲۸۰ اس	۷۴	نقره‌ای
۲۳۰ر۴	۷۶	ابی
۲۳۰ر۴	۷۴	قرمز
۲۸۰	۷۴	مسی
بنز ۲۸۰ اس	۷۵	
بی.ام.و		
۳۲۰	۷۶	شرابی
۵۲۰	۷۳	قرمز
۵۲۰	۷۴	ابی
۳۲۰	۷۶	ابی
۲۰۰۲	۷۲	نارنجی
بیوک		
لمیتد	۷۵	مسی
سنچوری	۷۶	آلبالوئی
سنچوری	۷۳	طلائی
سنچوری	۷۶	نقره‌ای
سنچوری	۷۶	سرمه‌ای
شورولت		
نوا	۷۶	زرکشی
کامارو	۷۵	طلائی
مونت‌کارلو	۷۴	سبز
نوا	۷۶	شرابی
مونت‌کارلو	۷۵	قهوه‌ای
پونتیاک		
گرامپری	۷۵	سفید
مایربرد	۷۳	
جاگوار	۷۵	سفید
پژو ۶۰۴		
ولوو ۷۵		

خریدامتیاز امتیاز دانشجوئی وخریدار امتیاز دیپلمات.
خیابان پهلوی خیابان اریامهر پلاک ۱۰۸ تلفن: ۶۵۶۵۱۵ ـ ۶۵۶۵۱۴ ـ ۶۵۶۵۱۴

ناصر

بی ـ م ـ و	مدل	رنگ
۳۲۰	۷۶	شرابی
۲۰۰۲	۷۵	آبی
۵۲۰	۷۳	ـ
دوج		
دارت	۷۳	ـ
دارت	۷۳	آبی
کرفت	۷۵	ـ
دارت	۷۲	بژ
بیوک	۷۴	ـ
فیات ۱۶۰۰	۷۳	ـ
سنچوری	۷۵	بژ
مک وان	۷۱	آبی
تویوتا ال ـ تی	۷۵	آجری
بنز		
۲۸۰ اس	۷۳	سفارشی
۲۸۰	۷۴	بژ

نمایشگاه اتومبیل ناصر خیابان پهلوی اول تخت ـ طاوس مقابل بانک سپه تلفن ۶۲۹۹۰۸ ـ ۶۲۵۰۹۶

همایونیان

نمایندگی اتومبیل‌های تویوتا خیابان ملت پلاک ۱۱۴ تلفن ۳۱۳۲۰۴

پایتخت

بی.ام.و	مدل	رنگ
۲۰۰۲	۷۱	نارنجی
۲۰۰۲	۷۲	سرمه‌ای
۲۰۰۲	۷۴	فیروزه‌ای

تویوتا سلیکا ـ ۷۵ـ سفید
دوج‌دارت ـ ۷۴ ـ قهوه‌ای
فوردکاپری ـ۷۳ـ تریاکی
پژو ۵۰۴ ـ ۷۱ ـ سبز
هوندا‌کورسی ـ ۶۹ـ سفید
مینی‌هوندا ـ ۶۹ـ آبی
اریا ـ ۴۹ ـ سفید
شورولت‌ایمپالا ـ۷۲ـ حنائی
فیات ۱۲۸ـ ۷۱ـ خردلی
پیکان ـ ۵۳ ـ بژ
انواع پیکان
نمایشگاه‌اتومبیل پایتخت: خیابان خواجه‌نصیر طوسی نرسیده بمیدان عشرت‌آباد تلفن ۷۵۴۴۸۰

تهران

بی.ام.و	مدل	رنگ
۲۰۰۲	۷۳	قرمز
۲۰۰۲	۷۴	آبی
بیوک		
ریویرا ـ ۷۵ ـ طلائی		
سنچوری ـ ۷۴ ـ سفید		
پژو		
۳۰۴ اس ـ ۷۴ ـ زردقناری		
۵۰۴جی. ال ـ ۷۴ ـ شیری		
دوج‌کرونت ـ ۷۵ ـ سبز		
فولکس ۱۳۰۰ـ۷۴ـ نارنجی		
کامارو ـ ۷۵ ـ قهوه‌ای		
کامارو ال.تی ـ ۷۴ ـ طلائی		
بنز۲۳۰ر۴ـ ۷۵ـ زردقناری		
لانچیا ـ ۷۴ ـ نقره‌ای		
جاگو ار ـ ۷۳ ـ شیری		
فوردکاپری ـ ۷۳ ـ ابی		

نمایشگاه اتومبیل تهران فرحشمالی جنب کلانتری ۴ تلفن ۸۵۵۲۴۴ـ۸۵۵۲۶۶

نقشبی

بی.ام.و	مدل	رنگ
۳۲۰	۷۶	زردقناری
۳۲۰	۷۶	کاهوئی
۳۲۰	۷۶	ابی
۳۲۰	۷۶	شرابی
شورولت		
مونت‌کارلو	۷۶	نقره‌ای
مالی‌بو	۷۵	نفتی
بنز		
۲۸۰ اس	۷۳	کاهوئی
۲۰۰	۷۶	زردپسته‌ای

فوردموستانگ‌ـ۷۶ـ طلائی
بیوک‌اسکای‌لارک ـ ۷۵ ـ تریاکی
فیات ۱۲۸ اس‌ـال ۷۳ خردلی
اپل جی‌ـ تی ۷۲ طلائی
حافظ شمالی بین‌شاه‌صا ونخت‌جمشید مقابل‌دانشکده پلی‌تکنیک تلفن‌های ۸۳۹۹۱۰ و ۸۳۱۷۳۷

شهرفرنگ

بنز	مدل	رنگ
۲۳۰ر۴	۷۶	ـ
۲۳۰ر۴	۷۵	ـ
۲۸۰ اس	۷۴	ـ
۲۳۰ر۴	۷۴	ـ
۲۰۰	۷۴	ـ
۲۸۰ اس	۷۳	ـ
کامارو		
ال‌ـ تی	۷۵	ـ
۸ سیلندر	۷۴	ـ
لمیتد	۷۵	ـ
ال‌ـ تی	۷۴	ـ
مونت‌کارلو	۷۴	ـ
جاگوار ۲ر۴ جی ام		۷۵

بی.ام.و ۳۲۰ـ۷۶ـ همه‌رنگ
شورولت کاستم ۷۶
نمایشگاه و فروشگاه اتومبیل شهرفرنگ اواسط خیابان اریامهر جنب تالار کورش تلفن ۶ـ۶۵۶۹۶۵ و ۶۵۰۶۵۰

کالسکه طلائی

بی‌ام‌و	مدل	رنگ
۳۱۶	۷۶	نارنجی
۳۲۰	۷۶	کاهوئی
۳۲۰	۷۶	قهوه‌ای متالیک
۳۲۰	۷۶	زردقناری
۳۰۰۰	۷۴	قرمز
بنز		
۲۳۰ـ۴	۷۵	نخودی
۲۳۰ـ۴	۷۵	لیموئی
شورلت ایمپالا	۷۶	سفید
پژو ۵۰۴	۷۳	سفید

امیرآباد شمالی بالاتر از چهارراه آریامهرنمایشگاه‌کالسکه طلائی‌تلفن۹۳۹۵۹۶ ـ ۹۳۲۱۲۲

یکتا

بی ام و ۳۲۰ ۷۶ سبزکاهوئی
بی.ام.و ۷۵ سبزکاهوئی
بی.ام و ۲۰۰۲ ۷۱ پرتقالی
اوزمبیل ۷۴ فول شرابی وسفید
کامارو ۷۴ فول آبی
بنز ۲۲۰ ۷۱سبز
فیات ۱۲۸ـ۱۳۰۰ ۷۳ آبی
فولکس استیشن انباری ۷۲
خیابان سی‌متری بین تیر و ناهید نمایشگاه یکتا ۹۲۷۳۸۹ـ ۹۲۱۴۹۱

اتوطاوس

شورلت
کاپریس ۷۳ یشمی
کامارو ۷۶ قرمز
کامارو ۷۶ زرشکی
بلیزر ۷۶ همه‌رنگ
بیوک
سنچوری ۷۵ بژ ـ کرم
سنچوری ۷۵ زرشکی
مونت‌کارلو ۷۵ قرمز
ب ـ ام ـ و
۵۲۰ ۷۵ آبی
۲۰۰۲ ۷۲ سرمه‌ای
۲۰۰۲ ۷۱ سفید
بنز
۲۸۰اس ۷۴ طلائی
۲۳۰ـ۴ ۷۴ آبی‌ـ بژ
۲۲۰ ۷۳ لیموئی سفید
ترانس‌ام ۷۳ قرمز
پلیموت ۷۴ طلائی
رنجرور ۷۵ سبز

تخت طاوس بین‌چهارراه‌فرح وباشگاه بانک سپه ۸۴۹۸۹۷ ـ ۸۴۰۴۴۸

پاسارگاد

بنز	مدل	رنگ
۲۸۰ اس	۷۵	مغزپسته‌ای
۲۸۰ اس	۷۴	شرابی
۲۸۰ اس	۷۳	مسی متالیک
۲۳۰ـ۴	۷۵	کاهوئی
۲۳۰ـ۴	۷۵	آبی
۲۰۰	۷۳	قرمز
بی‌ام‌و		
۲۰۰۲	۷۴	لیموئی
۳۲۰	۷۶	متالیک
۲۰۰۲	۷۲	آبی
۲۰۰۲	۷۳	نارنجی
شورلت‌ایمپالا	۷۳	نقره‌ای
پژو ۵۰۴	۷۳	سبز
فیات ۱۲۸	۷۳	سرمه‌ای

جاده قدیم شمیران بالاتراز سه راه زندان مقابل پمپ‌بنزین تلفن ۸۴۰۳۶۰

عدالت

بنز ۲۳۰	۷۵
پژو ۵۰۴	۷۴
شورولت بلیزر	۷۵
ب ام.و ۱۸۰۲	۷۴
ولوو	۷۴
آریا	۵۱
فولکس واگن	۶۹
تویوتا ۱۶۰۰	۷۵
پیکان	۵۰
پژو ۳۰۳	۷۱
پژو ۵۰۴	۷۰

خیابان سلسبیل چهارراه بوستان سعدی جنب بانکپارس ۹۵۵۶۶۱

ایرج

بیوک اسپسیال ۶۹ طلائی
ولو ۷۶
پژو ۷۶
پژو ۷۶نقره‌ای
بی‌ام‌وی۷۳ ـ۷۶قهوه‌ای‌قرمز
بی‌ام‌وی ۷۲
بی‌ام‌وی۷۵کاهوئی‌ـ سرمه‌ای
کامارو ۷۵ قرمز
کامارو ۷۵ پوست پیازی
مینی‌ماینر ۷۶ قرمز
مزدا ۷۶نقره‌ای
فیات ۷۶نقره‌ای
فیات ۷۵طوسی
جگوار ۷۴ نقره‌ای
فولکس ۷۴بنفش
شورلت ۷۵پوست‌پیازی
مونت‌کارلو ۷۴پوست پیازی
بنز ۷۲ سفید‌ـ سرمه‌ای
بنز ۷۵ قرمز ـ سفید
بنز ۷۴ طلائی

شاهرضا : پمپ دیانا اول وصال شیرازی تلفن ۶۴۹۸۰۰ـ ۶۶۹۳۳۳

پیمان

فروش همه نوع مینی‌بوس ـ اتوبوس‌ـ کامیون ـ وانت خیابان‌ری‌ـ روبروی‌بیمارستان بازرگان فرشگاه اتومبیل‌پیمان تلفن ۳۵۴۶۷۲

اتومبیل دلخواه شما
در نمایشگاههای اتومبیل

مونت کارلو

بنز	مدل	رنگ
۲۰۰	۷۴	شتری
۲۸۰	۷۳	لاجوردی
۲۳۰ـ۴	۷۵	سربی
۲۸۰ اس	۷۳	لیموئی
بی‌ام‌و		
۵۲۰ بی‌ام‌و	۷۳	شتری
۲۰۰۲	۷۲	نارنجی
۳۲۰	۷۶	شرابی
پژو	۷۳	سبز متالیک
۳۰۴	۷۲	سربی
۳۰۴	۷۴	نارنجی
۴۰۴	۷۳	آلبالوئی
لانچیا		۷۲
دوج کرنت		۷۲ قرمز

خیابان شاه بین باستان‌و گلشن پلاک ۵۹۴ تلفن ۹۳۶۰۶۶ ـ ۹۳۶۰۶۳

برادوی

بیوک
سنچوری رگال ۷۴ پسته‌ای
سنچوری ۷۵ قرمز
سنچوری ۷۵ سرمه‌ای
شورلت
کاپریس ۷۴ طلائی
بلیزرشایان ۷۶ همه رنگ
کامارو ۷۵ کرم
کامارو ۷۶ شرابی
بی‌ام‌و
۳۲۰ ۷۶ همه رنگ
۲۰۰۲ ۷۴ آبی ـ شیری
۲۰۰۲ ۷۵ قناری
بنز ۷۳ مسی
بنز ۷۵ قرمز

عباس آباد‌ـ جنب سوپرشیلان تلفن ۸۵۰۸۰۷

شادی

بی.ام.و ۳۲۰ ۷۶ کاهوئی
بی.ام.و ۲۰۰۲ ۷۱نارنجی
بی.ام.و ۲۰۰۰ ۶۸ سفید‌ـ۴در
بنز ۲۲۰ ۷۲ سفید
بنز ۲۰۰ ۷۲ کاهوئی
پژو ۷۴ سفید
پژو جی‌ال ۷۳ سفید
شورلت کامارو ۷۲ قرمزمتالیک
خیابان شاه مابین اسکندری‌و باستان نمایشگاه اتومبیل‌شادی ۹۳۹۰۶۶ـ۹۳۹۰۹۲ـ ۹۲۰۵۲۴

ماشین بنز

بنز
۲۳۰ـ۴ ۷۶ سفید
۲۳۰ـ۴ ۷۵ سبز
۲۳۰ـ۴ ۷۳ لیموئی
۲۳۰ـ۴ ۷۵ سفید
۲۳۰ـ۴ ۷۴ گوجه‌ای
ب. ام. و
۳۲۰ ۷۶ همه رنگ
فوردتانوس ۷۶همه‌رنگ

خیابان فرح شمالی تلفن‌های ۸۴۳۶۶۴ـ ۸۴۱۸۳۳

مرسدس بنز

بنز	مدل	رنگ
۲۳۰ر۴	۷۵	سرمه‌ای
۲۸۰	۷۳	سبز
رنجرور	۷۶	خردلی
رنجرور	۷۶	یشمی
بیوک سنچوری	۷۵	
بی‌ام‌و ۳۲۰	۷۶	همه‌رنگ
پژوجی‌ال	۷۶	همه رنگ

خیابان قدیم شمیران سه‌راه ضرابخانه نمایشگاه‌مرسدس‌بنز‌ـ خسروعمید تلفنهای ۲۳۱۰۶۳ ـ ۲۳۹۰۰۵

ضرابیان

نمایندگی اتومبیل‌های تویوتا تخت طاوس بین شاه عباس و جم تلفن ۸۳۲۳۴۹ـ ۸۳۲۴۵۶

فورد

بنز ۲۳۰ ۷۵ لیموئی
بنز ۳۵۰ ۷۲ نقره‌ای
شورلت مونت‌کارلو ۷۵ شرابی
شورولت مونت‌کارلو ۷۴ سبز
شورلت مونتزا ۷۶ نقره‌ای
بیوک لسابر ۷۵ سبزمتالیک
بیوک اسکای هایک ۷۵ خردلی ـ آبی‌ـ نقره‌ای
فیات۱۲۸ اسپرت ۷۵قرمز
پژو ۵۰۴ ۷۴ سفید دو دستگاه
پژو ۵۰۴ ۷۳ نقره‌ای
پژو ۵۰۴ ۷۶ نقره‌ای ـ سفید ـ نارنجی
فورد موستانگ ۷۴نقره‌ای
کریم‌خان زند نبش آبان جنوبی اتوفورد ۸۹۱۷۲۱

احتشامی

مینی‌وان ۷۶ نخودی۲دستگاه
مینی‌وان ۷۳ سرمه‌ای
مینی کوپراس ۷۰فیروزه‌ای
مینی‌ماینر ۶۷ نارنجی
بی.ام.و ۷۴ سفید
امجی‌بی‌جی‌تی ۷۴نخودی
پلاب هن‌جی‌تی ۷۳ خردلی
هوندا کورسی ۶۹ سفید
مینی‌هوندا ۶۹ آبی
اول خیابان قدیم شمیران نمایشگاه احتشامی ۷۱۳۴۳۹

تاج

ب.ام. و	مدل	رنگ
۳۲۰	۷۶	متالیک
۲۰۰۲	۷۳	یشمی
پژو ۵۰۴	۷۶	حنائی
پژو ۵۰۴	۷۳	شیری
پژو ۵۰۴	۷۶	سبز متالیک
بنز ۲۲۰	۷۰	شیری
فیات۱۲۴ـ ۱۸۰۰	۷۵	سفارش آمریکا

آریا ۵۰ گل بهی
میدان کندی خیابان تاج روبروی نمازی دوم ۹۲۹۶۱۰ ـ ۹۳۳۸۰۸

آلستوم

نمایندگی ماشینهای دانسون
مزدا ـ ژیان ـ سوبارو
دوج‌داف ۷۵ طلائی
شورلت ۶۹ باکلر
سه‌راه تهران‌ویلا اول خیابان آلستوم ۹۷۴۴۵۳ ـ ۹۷۶۴۴۲

فروش اتومبیل

بنز
بنز مدل ۷۰ رنگ شیری‌فابریک فرمان هیدرولیک کشوئی سقف برقی قیمت ۷۵ هزار تومان‌تلفن ۹۷۵۱۹۹

وانت پیکان
آماده تحویل
۶ـ ۹۳۵۰۵۵

یك دستگاه بنز کمپرسی ۲۶۲۳ بفروش می‌رسد ۲۳۳۷۱۸ـ ۲۳۸۲۰۶

پیکان
پیکان جوانان مدل ۵۴چهارصد کیلومتر کارکردنوروزی۸۲۲۶۰۹

پیکان ۵۲ آبی‌بسیارتمیز ۴تا۸ تلفن ۸۲۱۳۴۱

پیکان ۴۸ تمیز بدون واسطه ۲۱ هزار تومان تلفن ۳۲۸۲۰۲ عباسپور

پیکان ۵۳ دولوکس بسیار تمیز فروشی تلفن ۸۴۳۳۰۵

شورولت
شورولت بلیزر ۷۵ صفر کیلومترسه‌دستگاه‌همگی با کولر دنده اتوماتیك، فرمان هیدرولیك نمره نشده تلفن۲۳۰۷۰۸

شورولت‌کونت مدل ۷۵ سفید رنگ شیشه رنگی گمرک نشده تلفن ۶۴۴۶۲۵ ساعت ۴ تا۸ بعدازظهر.

پژو
پژو ۵۰۴ جی‌ال مدل۷۲ بارادیو صبحها تلفن ۳۱۱۱۷۰ آـ ۴۶۵۳

پژو ۳۰۴ مدل ۷۶ گمرک نشده قیمت ۳۵ هزار تومان تلفن ـ ۷۶۲۳۴۸

پژو ۵۰۴ مدل ۷۴ سند ۷۳ تی‌آی ۹۸ اسب رنك نخودی بسیار تمیز دنده گیربکس فابریکی سقف کشوئی شیشه گرمکن عقب صندلی‌سفارشی دو حلقه لاستیك یخ شکن مقطوع ۶۷۵۰۰ تومان تلفن ۲۷۴۰۸۳ از ۵ تا ۷ بعداز ظهر

ب.ام.و ۷۴ ویک فوردکاپری۷۳ بدون‌واسطه بفروش میرسدتلفن ۶۶۲۳۶۳ ازساعت ۸الی ۱۹ شنبه الی پنجشنبه.

یك دستگاه‌بیوك اسکای هاك بفروش می‌رسد ۲۳۳۷۱۸ـ ۲۳۸۲۰۶

فوردکاپری مدل ۷۲ ورود به ایران ۱۸ ماه از ۹ تا۱۱صبح‌ـ ۳۳۴۸۶۴

استثنائی
فورد تندربرد مدل ۶۶ درباری بسیار تمیزفول اتوماتیك ۴۵ هزار تومان بعلت مسافرت فوری ـ بفروش میرسد تلفن ۶۲۶۱۸۵

دوج دارت ۷۶ بعلت مسافرت فوری بفروش میرسد تلفن ـ ۶۴۰۸۲۶ فقط از ساعت ۵تا۸ بعدازظهر.

آریا
آریا ۵۱ اتوماتیک باکولروارادیو و شیشه رنگی متالیک طلائی تلفن ۲۷۲۰۶۷

فیات
فیات ۱۲۴ اسپرت ۷۴ سربی متالیک شیشه رنگی رادیوپخش شیشه گرمکن برای‌فروش‌عصرها تلفن ۹۷۶۳۷۸

فیات ۱۲۸ مدل۷۳اسپرت۱۳۰۰ قیمت بیواسطه ۴۵هزار تومان تلفن ۸۵۹۶۱۲

مینی‌ماینر ۱۰۰۰
مدل ۷۶ رنگ آبی نمره‌ترانزیت بفروش میرسد بعدازظهرهاتلفن ۶۳۷۵۹۳ـ۹۴

ژیان ۵۳ بی‌نهایت تمیز تودوزی وطاقچه عقب خارجی صندلی جوانان رادیو پخش استریو دو حلقه یخشکن بارینگ مقطوع۲۱ هزار تومان ۴تا۶ بعدازظهر ـ ۹۷۹۹۵۵

فورد موستانگ مدل ۷۶ چهارـ سیلندر سربی متالیک‌بدون‌گمرک و نمره بفروش میرسد ۸۳۷۶۰۴

موستانگ مدل ۶۷ بارادیوپخش استریو و کولر بسیار تمیز ـ ۳۵۷۶۷۴

فورد موستانك سفید ۶ سیلندر دنده معمولی‌مدل ۷۵ با کولر بدون واسطه بدون نمره۹۸هزارتومان ۹۳۱۰۳۶

هوندا
هوندا مدل ۷۶ گمرك نشده وسایل اضافی بفروش میرسد تلفن ۹۷۷۰۰۱ داخلی ۶۶۷ از ساعت ۴ بعداز ظهر تا ۱۱ شب

تویوتا سلیکا آلبالوئی متالیك کولر، شیشه‌ـ رنگی، رادیو پخش استریو ، مدل ۷۴قیمت مقطوع ۶۰ هزار تومان تلفن ۷۹۱۵۵۴

یك دستگاه وانت مزدا ۱۶۰۰ صفر کیلومتر عوارض و بیمه پرداخت شده بدون پلاك تلفن ۸۲۲۶۰۹

اوزمبیل ۷۴ فول اتوماتیك بارینك کروم و استریو فروشی تلفن : ۳۰۴۳۷۲

فولکس ۱۶۰۰ مدل ۶۶ بفروش‌میرسد ۸۹۱۱۴۳ فولکس استیشن ۶۵ قیمت ۱۴ هزار تومان تلفن ـ ۲۷۲۳۵۵

فولکس کارمن رنگ‌سفیدتودوزی مخمل بارادیو بلاپونکت مدل ۵۸ فروشی یازده هزار تومان. ۸۲۴۳۹۳

کاماروی ۷۱ سند ۶۷۰ سیلندر فرمان هیدرولیک کولر رادیو پخش استریولاستیکرادیال‌تلفن صبح ۸۴۱۶۱۱ عصر ۴تا۸ ـ ۸۳۹۸۸۷

تویوتا سلیکا ۷۶
کوپه لیفتبک
طرح موستانك
باکولر ورادیو پخش مخصوص ومزایای دیگر گمرک شده‌بدون نمره روزها ۵۳۴۷۵۸ شبها ـ ۳۶۳۳۰۱

بیوک اوسابر مدل ۱۹۷۴ تمام اتوماتیک

نیازمندی‌های اطلاعات تلفنی آگهی قبول میکند
تلفنهای ۳۱۱۲۲۴-۳۱۱۲۲۵
۳۱۱۲۲۹-۳۱۱۲۳۰

نیروی دریائی شاهنشاهی

۱۱۱۴۵ر ن

پذیرش لیسانسیه زن جهت کادر افسری نیروی دریائی شاهنشاهی

نیروی دریائی شاهنشاهی جهت تکمیل کادر افسری خود تعدادی لیسانسیه زن از طریق مصاحبه بصورت نظامی استخدام مینماید ضمنا دانشجویانی که ترم آخر دوره لیسانس خودرا میگذرانند نیز میتوانند بامعرفی نامه از دانشکده مربوطه خود دراین نیرو استخدام شوند. واجدین شرایط پس از طی دوره کوتاه مدت زبان درنیروی دریائی شاهنشاهی برای مدت یکسال بمنظور گذراندن دوره تعلیمات نظامی به آمریکا اعزام و سپس بدرجه ناوبان دومی مفتخر خواهندشد.

حداکثر سن برای داوطلبین ۲۶ سال میباشدو چنانچه دوره خدمات اجتماعی زنان راطی کرده باشند یکسال بحداکثر سن آنان اضافه میشود.

داوطلبان میتوانندهمه روزه جزایام تعطیل تاآخر اردیبهشت ماه سال جاری به پرسنل نیروی دریائی شاهنشاهی مدیریت استخدام واقع در خیابان سپهبد زاهدی جنب مسجد الرحمن مراجعه نمایند.

م الف ۲۵۵۴

گروه صنعتی شهریار

آگهی استخدام

گروه صنعتی شهریار

برای تکمیل کادر دفتر مرکزی چندنفر کارمند را برای مشاغل مشروحه زیر استخدام مینماید:

۱ـ ماشین نویس فارسی .
۲ـ ماشین نویس فارسی و لاتین
۳ـ حسابدار

داوطلبان در ساعات اداری بدفتر کارگزینی کل گروه واقع در بهجت آباد ساختمان ۲۴۸ مراجعه فرمایند .

استخدام

شرکت ماشینهای راهسازی (مارکولی) نمایندگی مصنوعات کاترپیلار در ایران اشخاص واجد شرایط زیر را باحقوق مکفی و بهترین شرایط کار (پنج روز کار در هفته) به همکاری دعوت مینماید :

۱ـ تعدادی پانچیست با تجربه و آشنا بزبان انگلیسی

۲ـ تعدادی مکانسین ماشین آلات سنگین باتجربه کافی کار و تحصیلات خواندن و نوشتن فارسی.

۳ـ کارگر انبار با تجربه کافی .

۴ـ تکنسین برق فشار قوی باتجربه کافی و تحصیلات حدود دیپلم.

۵ـ برق کار و باطری ساز ماشین با تجربه کافی وتحصیلات حدود سیکل .

۶ـ کارمند دفتری باتحصیلات دیپلم متوسطه .

۷ـ دیپلمه یا فوق دیپلم فنی از هنرستانهای حرفه‌ای در رشته های مکانیك یا برق با تجربه کافی .

داوطلبان میتوانند روز های شنبه تا چهارشنبه از ساعت ۹ تا ۱۶ به کارگزینی شرکت واقع در خیابان سعدی شمالی شماره ۱۶۸ ـ طبقه سوم مراجعه نمایند

آگهی قبول کارآموز

آموزشگاه معدنی شرکت سهامی خاص ذغالسنگ کرمان وابسته بشرکت ملی ذوب آهن ایران تعدادی کارآموز باشرایط ذیل درسال جاری می‌پذیرد :

۱ـ تابعیت دولت شاهنشاهی ایران
۲ـ دارا بودن مدرك تحصیلی ششم ابتدائی برای رشته آتشباری ،معدنکاری ولکوموتیو و حداقل مدرك سوم متوسطه برای رشته های اتومات ، حفاری ، برق وماشین آلات معدنی و بالابرها .
۳ـ دارا بودن دفترچه پایان خدمت یا برك معافیت دائم بجز معافیت پزشکی .
۴ـ شاغل نبودن و نداشتن تعهد خدمت در موسسات دولتی ووابسته بدولت .
۵ـ حداکثر سن ۳۰ سال .
۶ـ داشتن صحت مزاج وقدرت انجام کار های فنی به تائید بهداری شرکت .
۷ـ نداشتن پیشینه بد .
۸ـ سپردن تعهد خدمت در معادن شرکت بمدت ۳ سال .

دوره کارآموزی در آموزشگاه معدنی یکسال می باشد و در این مدت ماهیانه مبلغ ۸۰۰۰ ریال بعنوان کمك هزینه تحصیلی پرداخت و یك وعده غذای گرم نیز داده میشود .

کارآموزان باید قبل از ورود به آموزشگاه معدنی حداقل سه ماه در یکی از معادن معدنی شرکت کار نمایند داوطلبین جهت ثبت نام و کسب اطلاعات بیشتر می‌توانند با در دست داشتن

مدارك زیر :

۱ـ آخرین مدرك تحصیلی با دو برك فتوکپی
۲ـ دفترچه پایان خدمت یا برك معافیت دائم بجز معافیت پزشکی با دو برك فتوکپی .
۳ـ عین شناسنامه عکسدار با دوبرك فتوکپی .
۴ـ عکس ۴×۶ ، ۱۵ قطعه .
۵ـ برك عدم سوءپیشینه یکبرك .

درکرمان به آموزشگاه معدنی واقع در کوی ذوب آهن کیلومتر ۴ جاده فرودگاه مراجعه نمایند .

دانشگاه جندی شاپور ۲۷۲/۲۵۳۵ شاهنشاهی

دانشگاه جندی شاپور

آگهی پذیرش دانشجو برای دوره فوق لیسانس

دانشکده علوم تربیتی دانشگاه جندی شاپور درهریك از رشته‌های مدیریت آموزشی ـ مشاوره و راهنمائی ـ روانشناسی سازمانی وصنعتی تعدادی دانشجو برای دوره فوق لیسانس می‌پذیرد .

شرایط پذیرش

۱ـ داشتن مدرك لیسانس بشرح زیر
الف ـ دارا بودن درجه لیسانس دررشته های تعلیم وتربیت (علوم تربیتی) روانشناسی ـ جامعه شناسی ، علوم اجتماعی ، مدیریت اداری ، مدیریت بازرگانی و اقتصاد برای داوطلبان فوق لیسانس مدیریت آموزشی .
ب ـ دارا بودن درجه لیسانس دررشته های روانشناسی ، مشاوره و راهنمائی و تعلیم وتربیت (علوم تربیتی) برای داوطلبان فوق لیسانس‌های روانشناسی صنعتی سازمانی ومشاوره راهنمائی .
(دانشجویانی که در خرداد ماه سال جاری فارغ التحصیل خواهند شد در صورت دارا بودن سایر شرایط می توانند ثبت نام نموده و در امتحان شرکت نمایند)
۲ـ دارا بودن حداقل میانگین تجمعی ۳٫۰۰ ویا معادل آن در سایر سیستم های نمره گذاری .
۳ـ حائز بودن شرایط ادامه تحصیل از نظر خدمت وظیفه عمومی .
۴ـ برخورداری از سلامتی کامل جسمی وروانی
۵ـ آشنائی کامل به زبان انگلیسی
۶ـ توفیق در امتحانات کتبی وشفاهی ومصاحبه (موادا امتحانی شامل :زبان انگلیسی ودروس اختصاصی رشته مورد علاقه بزبان های فارسی و انگلیسی خواهد بود .
۷ـ در صورتی که دانشگاه احتیاج بخدمت بعضی از پذیرفته شدگان داشته باشد به این گونه دانشجویان در برابر خدمتی که انجام میدهند مطابق مقررات دانشگاه حق الزحمه پرداخت خواهدشد.این دانشجویان موظف‌اند بمانند سایر کارکنان دانشگاه درگروه مربوطه بطور تمام وقت انجام وظیفه نمایند و حق اشتغال در سایر سازمان های دولتی و خصوصی را نخواهند داشت .

ثبت نام

داوطلبان باید مدارك زیر را تا آخروقت اداری ششم خرداد ماه (۶ خردادماه) سالجاری بدانشکده علوم تربیتی دانشگاه جندیشابور اهواز صندوق پستی ۲۲۳ ارسال دارند .

۱ـ درخواست شرکت درامتحانات مشتمل برنام ونام خانوادگی داوطلب رشته تحصیلی در سطح لیسانس یا بالاتر ، رشته مورد تقاضا د رسطح فوق لیسانس سال فراغت از تحصیل وآدرس دقیق داوطلب .
۲ـ اصل یافتوکپی آخرین مدرك تحصیلی یاگواهی موقت پایان تحصیلات
۳ـ ریز کامل نمرات دوره لیسانس
۴ـ سه قطعه عکس ۴×۶
۵ـ یك برك فتوکپی یا رونوشت شناسنامه
۶ـ قبض پرداخت مبلغ یکهزار وپانصد ریال بحساب جاری شماره ۹۰۲۲۰ بانك ملی ایران شعبه اهواز
۷ـ مدارك لازم در مورد نداشتن منع ادامه تحصیل ازنظر خدمت وظیفه عمومی امتحانات کتبی در ساعت ۶ بعداز ظهر پانزدهم خرداد در محل دانشکده علوم تربیتی واقع در شهر دانشگاهی بعمل خواهد آمد .

کارت ورود بجلسه امتحان صبح روز امتحان بین داوطلبان توزیع خواهد شد.
تاریخ امتحانات شفاهی و مصاحبه پذیرفته شدگان بعدا به آگاهی خواهدرسید.

مجتمع صنعتی گوشت فارس وابسته به وزارت کشاورزی ومنابع طبیعی برای تکمیل کادر خوددر مرودشت فارس به تخصصهای زیر نیازمنداست

۱	کارشناس تاسیسات برق	مهندس برق با سه سال سابقه‌کار	۱
۲	کارشناس تعمیر و نگهداری ماشین آلات	مهندس مکانیک بادوسال سابقه‌کار	۱
۳	کارشناس فضای سبز	مهندس باغبانی بادوسال سابقه‌کار	۱
۴	حسابدار (صنعتی یا حسابرس)	لیسانس حسابداری باسه سال سابقه‌کار	۲
۵	کارشناس امور بازرگانی	لیسانس بازرگانی باسه‌سال سابقه‌کار	۲
۶	کارشناس آزمایشگاه	لیسانس علوم آزمایشگاهی	۱
۷	کارشناس روابط عمومی	لیسانس روابط عمومی باسه سال سابقه‌کار	۱
۸	کارشناس بیمه	لیسانس بیمه با سه سال سابقه‌کار	۱
۹	کارشناس امور اداری	لیسانس علوم اداری باسه سال سابقه‌کار	۱
۱۰	تکنیسین تعمیر و نگهداری ماشین آلات	فوق دیپلم مکانیک باسه سال سابقه‌کار	۴
۱۱	تکنیسین تاسیسات برق	فوق دیپلم برق با دو سال سابقه کار	۴
۱۲	تکنیسین کامپیوتر	فوق دیپلم کامپیوتر بادو سال سابقه‌کار	۱
۱۳	تکنیسین کشتارگاه	دیپلم متوسطه باسه‌سال سابقه‌کار	۴
۱۴	بازرس صحی گوشت	دیپلم متوسطه با سه سال سابقه‌کار	۳
۱۵	سرکارگر فنی	سیکل اول متوسطه باسه سال سابقه کار	۶
۱۶	کارگر فنی مکانیک	ششم ابتدائی با پنج سال سابقه کار	۶
۱۷	کارگر فنی برق	ششم ابتدائی با پنج سال سابقه کار	۶
۱۸	کارگر فنی لوله‌کش	ششم ابتدائی با پنج سال سابقه کار	۵
۱۹	نقاش اتومبیل	ششم ابتدائی با پنج سال سابقه کار	۲
۲۰	باطری ساز	ششم ابتدائی با پنج سال سابقه کار	۲
۲۱	دینامپیچ اتومبیل	ششم ابتدائی با پنج سال سابقه کار	۲
۲۲	مکانیک اتومبیل	ششم ابتدائی با پنج سال سابقه کار	۴
۲۳	راننده پایه یکم	ششم ابتدائی با پنج سال سابقه کار	۲
۲۴	راننده پایه دوم همگانی	ششم ابتدائی با پنج سال سابقه کار	۱۰
۲۵	راننده تراکتور	ششم ابتدائی با پنج سال سابقه کار	۸
۲۶	کمک جوشکار	ششم ابتدائی با پنج سال سابقه کار	۲
۲۷	تکنیسین دامپروری	دیپلم کشاورزی با دوسال سابقه‌کار	۵
۲۸	تکنیسین دامپزشکی	دیپلم کشاورزی با دوسال سابقه‌کار	۱۵
۲۹	باغبان	ششم ابتدائی با پنج سال سابقه‌کار	۲۰
۳۰	نگهبان	ششم ابتدائی با پنج سال سابقه‌کار	۵۰
۳۱	ماشین نویس فارسی و لاتین	دیپلم متوسطه و تسلط کامل به تایپ فارسی و لاتین	۱ (تهران)

متقاضیان شغل‌های فوق میتوانند حداکثر تا تاریخ ۳۰ر۲ر۲۵۳۵ فرم زیر را تکمیل و همراه با دو قطعه‌عکس ۴×۶ وفتوکپی آخرین مدرك تحصیلی و فتوکپی کارت انجام خدمت وظیفه عمومی یا معافیت دائم به آدرس شیراز صندوق پستی ۶۴۶ باپست سفارشی ارسال‌دارند.

به مدارکی که بعد از تاریخ فوق به‌پست تحویل گردد ترتیب اثر داده نخواهد شد .

سایر شرایط : حق تقدم باکسانی است که مدرك تحصیلی بالاتری دارند ، در مورد ردیف ۳۰ حق تقدم با کسانی است که خدمت وظیفه را در واحد های گارد شاهنشاهی و یا دژبان انجام داده باشد .

نام	نام خانوادگی	نام پدر	شماره شناسنامه و محل صدور
تاریخ تولد	مدرك و رشته تحصیلی	سابقه کار بعد از دریافت آخرین مدرك تحصیلی	
وضع خدمت وظیفه	زبانی که داوطلب میداند	درحد	شغل مورد نظر
میزان حقوق درخواستی	نشانی کامل شهر	خیابان	کوچه
پلاك	شماره تلفن	امضاء داوطلب	

توضیح اینکه ، متقاضیان شغل ردیف ۳۱ مدارك خودرا به آدرس تهران ـ بلوار الیزابت دوم اول خیابان ۲۱ آذر ساختمان شماره ۲ وزارت کشاورزی و منابع طبیعی طبقه ششم ـ اموراداری مجتمع ارسال دارند .

مجتمع صنعتی گوشت فارس

م الف ۳۲۴۰

غرب، هنرمندان ایرانی را مجذوب نمی کند

نمایشگاه آثار : منیر فرمانفرمائیان ، بهجت‌صدر، پرویز تناولی

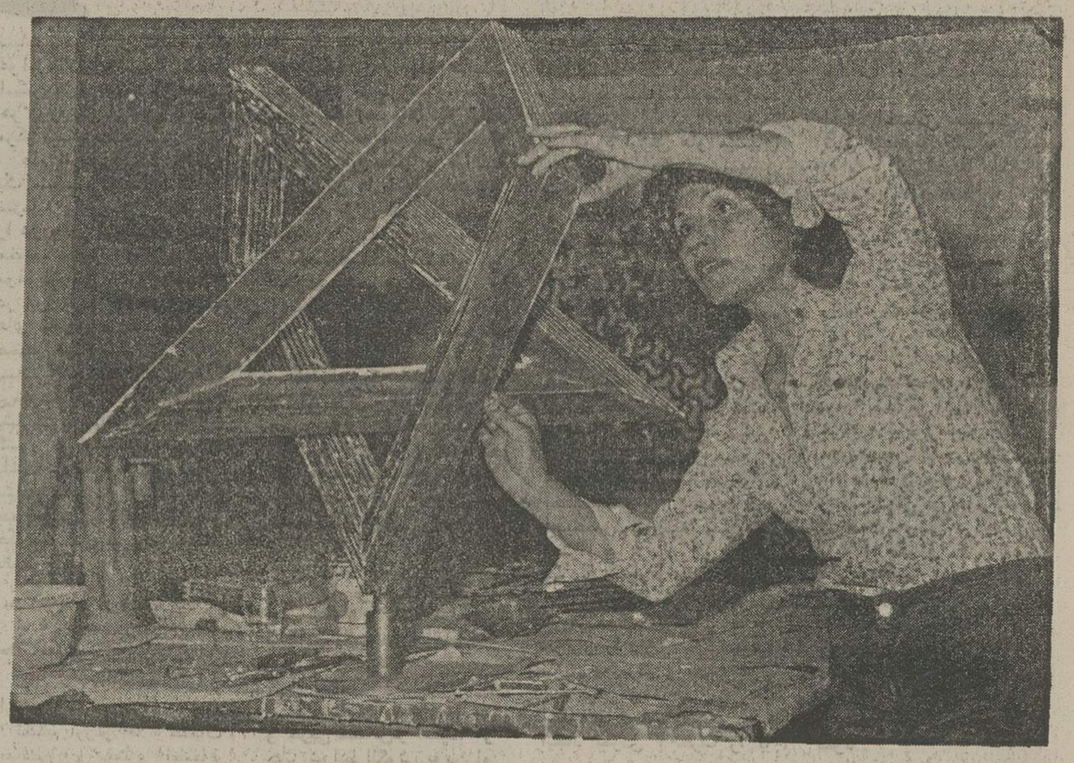

منیر فرمانفرمائیان درکنار یکی ازمجسمه های اثینه‌ایش

فردا نمایشگاهی از آثار سه هنرمند نام آور معاصر منیر فرمانفرمائیان، بهجت صدر و پرویز تناولی درانجمن ایران وآمریکا گشایش می یابد.

دراین میان اگر خانم بهجت صدر کارهای پیشین خود که حدفاصلی بین نقاشی ومجسمه بود ـ کرکره ها ـ را دراین نمایشگاه عرضه میکرد، تناسبی بین آثار این سه هنرمند پدید می آمد چرا که آثار تناولی، شامل مجسمه های برنزی اوست همچنین کارهای منیر فرمانفرمائیان ترکیبی از آثار مسطح وحجیم است.

بهجت صدر:

اما خانم صدر آثار تازه خودرا که بر تابلو نقش بسته دراین نمایشگاه عرضه کرده است. او دریک دیدار مطبوعاتی می گوید:

دوسه سالی ازایران دوربودم، بهنگام اقامتم درپاریس تابلوهائی ساختم که علاقمند بودم پس از نمایش آنها درگالریهای فرانسه، آن تابلوهارا درایران نیز عرضه کنم. سال پیش به ایران آمدم و نمایش آثارم به اردیبهشت ۵۵ موکول شد، دراین فاصله کارهای تازه‌یی ساخته‌ام که بیشتر جنبه تجربی دارد، هنوز تصمیم نگرفته‌ام کدامیک ازاین مجموعه هاراعرضه کنم.

منیر فرمانفرمائیان

خانم منیر فرمانفرمائیان (شاهرودی) که ترجیح میدهد، آثار او «اثینه کاریهای منیر» خوانده شود می گوید: میدانید که من ازنقاشی پشت شیشه شروع کردم و بعد به آینه کاری روی آوردم وحال دراین نمایشگاه جدید من آثار تازه‌یی عرضه کرده‌ام. من با گشت وگذارم درایران و درسفرهایم به ارزشهای هنری اینه کاری پی بردم و خواستم ازاین هنرقدیمی که رنگ وبوی مذهبی داشت به شیوه‌یی نو استفاده کنم. با مطالعه‌یی که درمعماری و هندسه اسلامی داشتم شروع به کارکردم، آثاری که دراین زمینه ساخته‌ام درنمایشگاه حاضر خواهید دید.

میدانید که اینه کاری برسطح دیوار بناهای متبرک مثل امامزاده ها و سقاخانه ها یا خانه های اشراف انجام میگرفته است، من سعی کردم این هنردیواری را درقطع کوچکی برچهار چوب های حمل کردنی پیاده کنم. انها را درابعاد کوچکتر برگچ وچوب استوار کردم و به تعبیری انها را ازدیوار جدا کرده و به خانه های مردم و نمایشگاهها فرستادم علاوه براین چهار چوب های مسطح، درنمایشگاه حاضر، مجموعه‌یی از مجسمه های اینه‌یی تدارک کرده‌ام. درست است که پیش از این اینه کاری بیشتر درسطح دیوارها متجلی بوده‌است اما درمقرنس ها با حجم های اینه‌یی روبرو بوده‌ایم. من کوشیده‌ام که حجم های تازه‌یی ایجاد کنم، حجم هائی که بصورت کره‌یی تندیس واردرفضا قرار دارند.دراین مورد من ازتجارب هنرمندان اسلامی بسیار بهره برده‌ام، ازهندسه‌یی که درکاشی و قالی دیده میشود و از طرحهای معماری ودستاوردهای هنری پیشینیان استفاده کرده‌ام. درعمل چندتن از استادان این فن با من همکاری می کنند و اینها هستند که طرحهای مرادرزمینه هندسه اینه کاری پیاده میکنند.

چندسال پیش با نقش های اسلامی آشنا شدم و کوشیدم تاازتجارب هنرمندان اینه کار استفاده کنم وقتی که من آثارخودرا درنمایشگاهی درنیویورک عرضه کردم یکی از نقاشان مشهور آمریکائی بمن گفت:

«من خیلی خوشحالم که شرق یک ماده جدید برای آثار هنری بماعرضه کرده است؟. امیدوارم که مجسمه های اینه‌یی من دراین نمایشگاه گام تازه‌یی برای تجربه اندوزی هنرمندان ایرانی درزمینه استفاده از اینه وشیشه باشد.

پرویز تناولی

پرویز تناولی مجسمه ساز درباره نمایشگاه تازه‌اش اشاره میکند: آثاری را که من ساخته‌ام به تعبیری میتوان «دیوار» نام دارد، شاید این دیوار ها واکنشی دربرابر خلق «هیچ» هایم باشد.

وقتی «هیچ» ها به نمایش درآمد، گروهی به جنبه ادبی آن پرداختند ومعنای پوچی ونیست انگاری را دران مستتر یافتند، درحالیکه من بیشتر به جنبه بصری و شکلی مجسمه های «هیچ» توجه داشتم و درواقع نمیخواستم بگویم همه چیز، هیچ است بلکه میخواستم بگویم «هیچ» هم وجود دارد.

من بیشتر شیفته شکل «هیچ» بودم درجاذبه پیچ وخمهایش و رفتار شکلی‌اش نه موضوع ادبی آن که متاسفانه سوء تفاهم ایجاد کرد.

دردوره جدید کارهایم، من آجر های فلزی ساخته‌ام که از مجموع آنها دیوار های بلند تندیس گونه ساخته میشود. جنبه مذهبی دراین کارها زیاد است، بطورکلی من برای سنت فرهنگی کشور خودم احترام زیادی قائلم، همیشه درکارهایم نشانه های توجه به فرمهای ایرانی مشهود بوده است.

غرب برای من چیز تازه‌یی ندارد، به اصطلاح پشمش ریخته است. ما باید به سنت فرهنگی خود به ریشه های هنر خود برگردیم، هنگامی که از آمریکا آمدم، سنن هنری ایران مراسخت تحت تاثیر قرار داد، دوره «فرهادها»ی سفالین وبعد دوره کارهای برنزی همه درارتباط با معماری ایرانی وهنرهای بومی بود.

درکارهای جدیدم که ادامه منطقی کارهای قبلی منست کوشیده‌ام آثار خودرا درابعاد بزرگتر، باخلوص بیشتر عرضه کنم.

برنز برای، من همیشه یک ماده دلخواه بوده است، ماده‌یی که چهار هزار سال پیش اجداد ما درلرستان وآذربایجان شاهکارهای خودرا به ان می آفریدند. من کوشیده‌ام که با این ماده سخت و جاندار، خیالات خودرا تجسم ببخشم.

پرویز تناولی درمورد تماشاگران ومنتقدان میگوید: ما تماشاگران علاقه‌مندی نداریم، شما بگوئید! کدامشان کتاب میخوانند به نمایشگاه ها میروند درپی شناسائی هنروفرهنگ کشور خود یا کشور های دیگر هستند؟

هنرمند موظف نیست که معلم باشد، اوکار خودرا میکند، این منتقدان هستند که باید پلی بین مردم و هنرمندان باشند. اما این پل متاسفانه خیلی جاها به وظیفه انتقال فرهنگی عمل نمیکند.

قرن دیوانه
مجموعه مقالات علی‌اکبر کسمائی
چاپ دوم
انتشارات بعثت
بها ۱۰۰ ریال

نگاهی به «قرن دیوانه»

پنج سال پیش که چاپ اول این کتاب درگیرودار «تکنولژی» و بگیر و بستان تمدن «تولید و مصرف هر چه بیشتر» انتشار یافت، و یکی دو سال پیش از آن که مقالات مندرج در این کتاب برای نخستین بار در هنگامه بحرانهای فرهنگی «کارتیه لاتن» پاریس و دانشگاههای امریکا که می گفتند برهبری معنوی «هربرت مارکور» فیلسوف معاصر آلمانی ـ امریکائی و نویسنده کتاب «انسان یک لائی» پا گرفته است. در «مجله فردوسی» زیر عنوان ثابت «بحران تمدن و فرهنگ» بچاپ رسید و در گرما گرم ستایش دانش، ناگهان سخن از کوتاهی و نارسائی «علم» در رستگاری و نیکفرجامی انسان بمیان آورده شد، هنوز جهان با زهراگین شدن محیط زیست، و با کمبود خوراک برای کرور ها مردم گرسنه و ستمزدهٔ سدهٔ بیستم، و با «انفجار جمعیت» و روزافزونی ساکنان روی زمین، وبا ناهم آهنگی تولید و مصرف بمعنای اعم و عدم عدالت اجتماعی در توزیع ثروتهای ملی و جهانی بصورتی که امروز توانگر و بینوا هر دو از آن می نالند، کاملا روبرو نشده بود.....

در آن سالها، هنوز افزایش فاصله ملتهای غنی و فقیر و مساله گرسنه و سیر در عصری که فاصله ها با سرعتهای جنون آسا از میان برداشته می شود و نقطه های دور بهم میپیوندند ولی انسانها هر چه بیشتر از هم دور و مهجور می گردند، بصورت حاد امروز بروز نکرده بود و نارسائی شیوه های آزاد یا نا آزاد اقتصاد، ارزش پولهای استوار، کمبود سوخت، فرسایش زمین، الایش هوا و بطور کلی ناگواریها و ناارامیهایی که امروز در گوشه و کنار جهان میبابیم، هنوز چهره زشت خود را آشکارا نشان نداده بود.....

... و امروز که در اوج دوران دانش ، با این نادانیهای علمی و ناروائیهای زائیدهٔ ان، بسختی روبرو شده‌ایم و باید برای این بحرانهای تمدن و فرهنگ، هر چه زودتر، چاره‌ای بیندیشیم، تجدید چاپ کتابی که کوشش می کند مفهوم راستین تمدن و فرهنگ و تفاوت دقیق و خطیر آن را که کمتر کسی ـ حتی آنانکه پیوسته بجا و بیجا از ان دم میزنند و از گوهر ان بی خبرند ـ باز نماید، طبیعی است تا وضع کنونی جهان و انسان امروز در پرتوی که از مفهوم حقیقی تمدن و فرهنگ میتابد، روشن گردد و آنانکه تنها «علم» و «عقل» را راهبر خود می دانند و از دین و ایمان و یا بصیرت و دل آگاهی بویی نبرده‌اند، دریابند که دانش پس از سالهائی که با ستایش درخشانی روبرو بود، اینک با همهٔ رفاه ظاهری، با نابسامانیهائی که در کار جهان پدید آورده بناگاه خود را در تنگنا و دوران ثمر بخشی خود را سپری می یابد.

دانش، جهانی سرشار از ترانزیستورها و دستگاههای ریز و درشت برقی، آنتی بیوتیکهائی که مرگ و میر های نابهنگام را پس برده است و پیوند اعضاء، قلبها و کلیه ها و دست و پا ها و بسیاری از اندامهای ساختگی آدمی، شمار گرهای تندکار و جتهای بادپیمای رعد آسا و حتی انسان مصنوعی ـ هر چند طبیعیان نیز خود مصنوعی شده‌اند ـ و بسیاری دیگر از افزارهای شگفت‌اور را پدید آورده ولی اینها همه بهای سیه روزی آدمی تمام شده است.

شرارت دانش و مسئولیت ناشناسی علم، وحشتهای روزافزون بمبهای اتمی و هیدروژنی و انفجار ابرهای قارچی شکل مرگ را بر فراز هیروشیمای دیروز و هیروشیمای اینده، فرسایش پوستهٔ زمین، دگرگونی آب و هوای طبیعی و زهراگینی آبها و هوا ها را پدید اورده است. جنگلهای هند و چین را با سلاحهای خفه کننده شیمیائی به بیابان برهوت، و سیارهٔ زمین را برای رنگین تر ساختن سفر بورژوازی و بهره یابیهای بیشتر از مصرف طبیعی و افزونتر از نیاز آدمی بتولید، با خاکستر تکنولژی دود الود ساخته و در عرضهٔ معنویات آدمی افزونخواهی و آزمندی و ناسپاسی و دم بینی و نا آرامی و پوچ گرائی را به ارمغان آورده است.

دانش نه تنها چشم و گوش آدمی را از اختیار او خارج ساخته بلکه بر امواج مغز او نیز دست یافته و حتی بر ترشح غددی که سرچشمهٔ فیضهای اخلاقی اوست نیز فرمان میراند

و انسان را از مادر نخستینش زمین و دایهٔ مهربانش طبیعت، دور و بیگانه ساخته و هنوز کار زمین را بسامان نرسانده به افلاک پرداخته است!

از اینروست که بسیاری از اندیشمندان دلسوز امروز در پی آگاه ساختن ادمیان از این خطرهای جانی و معنوی برآمده‌اند و در این زمینه کتابها نوشته عقل و علم خود بین و هرزه رو را بدادگاه دین و ایمان کشیده «تعقل علمی غرب» را محکوم ساخته باین فرجام رسیده‌اند که دانش، رازمندی و روحانیت و تقدیس را از درون آدمی بیرون کشیده نیکی و ستایش و راستی را تباه ساخته انسانرا بدینگونه از محور اصلی خویش که بر پایه دین و ایمان استوار است ، بیرون انداخته است. حتی دانشمندان علوم طبیعی مانند برتر اندراسل انگلیسی و الکسیس کارل فرانسوی از ازمونهای آزمایشگاهی خود باین نتیجه رسیده‌اند که «دانش روحی» نیز وجود دارد و جهانی برتر از جهان عقل و علم و سرچشمه جوشانی فراتر از فهم آدمی هست که دریافت چگونگی آن اگر از طریق آنچه عارفان بدل و جان تعبیر می کردند میسر نباشد، باری با این قیاس های علمی و عقلی نیز امکان پذیر نیست. پس سرانجام، بازگشت بعوالم معنوی و روحانی و بقول عارفان سیر در «جهان جان» و راه بینش و نه تنها دانش راتوصیه کرده‌اند و رستخیزدینی و عرفانی را نه تنها از طریق عقل بلکه از راه بصیرت قلبی و ایمان روحانی صدا در داده‌اند. بقول مولوی.

جان شو و از راه جان، جان، راشناسی
یاربینش شو، نه فرزند قیاسی

بمناسبت اجرای دونمایش حشره‌ها وآدمهای ماشینی از کارل‌چاپک

حشره‌ها و آدمهای ماشینی چاپک

اشاره:

این روز ها دو نمایش «حشره ها» و «آدمهای ماشینی» اثر کارل چاپک در تهران بروی صحنه است حشره ها به کارگردانی مجید جهانتاب در دانشگاه تهران و ادمهای ماشینی به سرپرستی مهدی هاشمی در دانشگاه برای صحنه تنظیم شده است. درباره این دو نمایش در همین صفحات خوانده اید.

در این مقاله کوشیده‌ایم تا تصویری روشن از زندگی کارل چاپک و طرحی از کوششهای خلاقه او را پیش نظر خوانندگان بنشانیم.

کارل چاپک که فقط ۴۸ سال زیست (۱۹۳۸ ـ ۱۸۹۰) ، نویسنده‌ایست از سرزمین چکسلواکی که آخرین سالهای عمر او مصادف با پیروزی «نازیسم» بود. کارل و برادرش ژوزف که بعد ها در مکتب نقاش امپرسیونیسم به جائی رسید، هر دو با تحصیل «علم» شروع کردند، اما کارل به ادبیات ، و ژوزف به نقاشی روی آورد. کارل فلسفه هم خواند. مخصوصا کتابهای ویلیام جیمز و جان دیوئی را زیر و رو کرد. بدانشگاه پراگ رفت و با توماس مازاریک نخستین رئیس جمهور چکسلواکی، که سیاستمدار فیلسوف و میهن پرست بود آشنا شد. کارل قلم را سلاحی کرد تا در برابر هجوم نازیسم بایستد و از آزادی چکسلواکی دفاع کند. حتی مبارزه را در گروه تئاتری «ونیوهرادی» که خودش آن را گرد هم آورده بود ادامه داد. وقتیکه هیتلر به بهانه اقلیت آلمانی ساکن «سادتن» به کشور او هجوم برد، کارل با گروههای روشنفکری که با قلم و قدم جلوی این تجاوز ایستادند همکاری کرد، اما با سقوط مملکتش بیمار شد هنگامیکه مفاد مذاکرات کنفرانس مونیخ بگوشش رسید، حالش بدتر شد و شاید اراده زنده بودن را از دست داد بالاخره بعلت ذات الریه از پای درآمد. کارل چاپک همعصر نویسندگان مکتب ادبی «حلقه پراگ» بود اما از این پراگی ها کسی مشهور تر از «کافکا» و «بینیز» نشد. در حقیقت کافکا، تاثیر عمیقی روی ادبیات چک و ادبیات جهانی گذاشت . چاپک و کافکا هر دو در فضای اختناق اور چکسلواکی دم زدند چکسلواکی در این زمان مثل خرگوش ترس زده‌ای میان دو اژدها گیر کرده بود. از یکطرف کمونیزم و از طرف دیگر نازیسم مانند دواژدها منتظر فرصت مناسبی بودند تا این خرگوش بی دفاع را ببلعند.

هر چند چاپک دلهره خوفناک کافکارا چندان جدی نگرفت، و به اندازهٔ او تلخ و بدبین نبود، اما او هم مثل کافکا انسان را به «حشره» مانند کرد. در واقع چون انسان کافکا به خدا وابسته نبود، این انسانی نبود که خدا در او «دمیده» باشد، حشره‌ای بیش نبود . اما تمثیل چاپک یک استعاره ادبی است که بیشتر روی تکنیک «انسان از زبان حیوانات» تکیه می کند بنابر این یاس ملحدانه یک یهودی دلواپس ـ یعنی کافکارا ـ فاقد است.

آدم ـ جانور

شیوه بیان «زندگی آدمیان از زبان حیوانات» در ادبیات فرهنگ های مختلف بکار گرفته شده است کلیله و دمنه، «مزرعه حیوانات» جرج اورول و حتی آوای وحش جک لندن کم و بیش، و به صور مختلف گویای این مساله‌اند و جهان بینی انسانی بزبان حیوانات و از خلال زندگی انها، ارائه شده است. چاپک در حشره ها دنیای حشره ها را شبیه دنیای ادمهای یافته است: قلندری در جنگلی از خستگی بزانو در میاید، او در جنگل با پرفسوری که به شکار پروانه وقت می گذارند برخورد می کند و پس از گفتگوئی به خواب می رود. سفر او و دیدار عجایب زندگی حشره ها در خواب ادامه میابد. و در این بازدید او به رفتار و عادات حشره ها که مشابه رفتار پاره‌یی از ادمیان است پی میبرد. مخصوصا سیستم صنعتی ـ نظامی حشره ها بی شباهت به آنچه آدمیان دارند نیست. منتهی چاپک با خونسردی و تمسخر نشان می دهد که انسان در استثمار و اسارت همنوعان خود از همه حیوانات جلوتر رفته و در این کار نبوغ خاصی نشان داده است. آخرین قسمت های نمایش مربوط می شود به مساله بودن و نبودن و یا بعبارت دیگر، زندگی و مرگ خوف حشره ها از مرگ و شکایتشان از کوتاهی زندگی مشابه خوف و شکایت ادمی است. قلندر بیدار می شود درسهای زیادی اموخته است. پرده هائی زیادی از جلوی چشمهایش برداشته شده است. بدبختانه مهلت زندگی او بسر آمده و با اینکه میداند مهلتی ندارد، سعی می کند هشداری به زنده ها بدهد، فریاد های آخر او بی اثر میماند و دو سوسک پیری که در آخرین صحنه به جسد او خیره شده‌اند پس از لحظه‌ای درنگ، به زندگی عادی و جاری خود که جمع آوری «کپه‌ای» از کثافت است بر می گردند.

با اینکه چاپک علاقه زیادی به علوم طبیعی داشت، و مخصوصا زیست شناسی او را به تفکرات دور و درازی می کشاند معهذا هرگز به علم بعنوان رهاننده بشر از مصائب زندگی اعتقاد نداشت . بر عکس از راه داستان های «تخیلی ـ علمی» ، نگرانی خود را از توسعه علم که منجر به صنعت زدگی می شود ابراز می کرد. اما تشویش او بیشتر از دیکتاتوریهای جهان اینده بود. چاپک فکر می کند که حکومت های جهان اینده بر اساس محاسبات علمی و صنعتی دقیق می توانند افراد یا تبعه خود را در برابر حکومت از هر نظر خلع سلاح می کنند. با وجود این تشویش، در کارهای چاپک رگه های نامشخصی از خوش بینی دیده می شود. در بیشتر نمایشنامه های چاپک تم «اشتباه» در انتخاب «هدف» دیده می شود. حرفی که بعد از «از کلمات قصار برتراند راسل بشمار آمد که گزهر بشر در ساختن وسایل اینهمه ذکاوت و در انتخاب هدف اینهمه جنون از خود نشان نداده است» در اثر معروفش (R.U.R) چاپک نشان میدهد چگونه آدمیکه کار نمی کند فاسد می شود و آدمیکه استثمار شود به مترسکی بیروح و بدبخت مبدل می شود و بدبختی جوامع جهان آینده اینست که ارزشهای انسانی را قربانی کمیت تولید اقتصادی می کنند و بردگی جمعیت های انسانی، زیر تسلط فرهنگ های تکامل یافته علمی نظامی ـ صنعتی امری اجتناب ناپذیر می گردد.

چاپک سرشار از تصور و خلاقیت فکری است و همین امر او را نمایشنامه نویسی فیلسوف منش و آینده نگری ژرف بین کرده است که با تخیلات علمی خود مصائب و مشکلات انسان ها را در دنیای اینده تصویر می کند. عادلانه نیست که چاپک را فقط نویسنده نمایشنامه و داستان های علمی ـ تخیلی بدانیم که بر اساس حد سیات خود مردم را از اینده‌ای موهوم به هراس می افکند، در حقیقت نبوغ ادبی او بین گذشته، حال و اینده پلی می زند و انسان در تمامیت زمانی و مکانی خود نمایان می گردد.

اغلب کار های چاپک به زیور «سادگی» اراسته است. او از «تعقید» تعمدی که ناشی از فضل فروشی نویسندگان است عمدا اجتناب میکند. در نمایش حشره ها ادمها بصورت پروانه هائی در امده‌اند که ادا و اطوار در میاورند، عاشق می شوند، بیوفائی می کنند، خود پرستند، و هوسهای خود را به قیمت نابودی دیگران دنبال می کنند، میجنگند و همدیگر را می کشند، و اینچنین دور باطل زندگی آنها ـ به نفع هیچکس تکرار می شود.

چاپک رویهمرفته مردی خوشبین است. خوش بینی او هم بر اساس این فکر است که «زندگی و عشق» شگفت اورترین پدیده انسانی است، و می ارزد که به هر قیمتی انسان باقی بمانیم و با زندگی و عشق به بودن خود و این جهان شهادت بدهیم.

دکتر فرهاد ناظرزاده

اسمعیل خلج (نویسنده وکارگردان) :

در نمایش‌های ما، اتفاقی نمی افتد

اسمعیل خلج نمایشنامه نویس و کارگردان معاصر، دریک سخنرانی ارتباط نمایشنامه وکارگردانی را موضوع بحث خویش قرار داده که کوتاه شده حرفهای اورادراینجا می اوریم.

خلج گفت: درتئاتر متن نمایشنامه، پیشنهادی است برای شروع کار، به همین دلیل کارگردان وهنرپیشه وتماشاگر، هر کدام برداشت های خاص خودشانرا دارند وبه عبارت دیگر هرکس ساز خودرا میزند و بهمین دلیل است که شما چندا‌جرای متفاوت ازیک نمایشنامه را می بینید.

کارگردان میتواند پیشنهاد های نویسنده را جابجا کند، ممکن است برداشت کارگردان جدا ازهدف نویسنده باشد، درباره‌یی ازمتن های نمایشی، مطالبی درحاشیه امده است درمورد نحوه اجرا که برای کارگردان فقط نوعی پیشنهاد است. امانمایشنامه‌ای که هیچ مطلبی را بصورت «راهنمایی» درحاشیه ندارد، چگونه میتواند، مورد استفاده دکورساز، طراح لباس و بازیگر قرار گیرد؟

نمایشنامه‌ای که توضیح صحنه و حالت وحرکت ندارد، همه چیز را دربطن خوددارد مثل کارهای شکسپیر.

من این مساله را که آیا میتوان متن یک نمایشنامه را پس وپیش کرد ازجند کارشناس واستاد تئاتر سئوال کردم؟ سمندریان استاد دانشکده تئاتر مثالی زد گفت: یک کارگردان آلمانی نمایشنامه‌ای را که ماکس فریش نوشته بود دراجرا تغییر داد. ماکس فریش نخست ازان کارگردان شکایت کرد اما بعدا ان تغییرات را پذیرفت و دراثر خوددارد کرد درنمایش «هملت درزیرزمین» که نقش گورکن را یک زن اجرا کرده است، به زعم کارگردان، گورکن باید زن باشدزیرا معتقد است، زن بهتر میتواند نقش آزاردهنده نهائی را بازی کند. به قولی، نمایش را باید امروزی کرد، بطوریکه در اجتماع امروز قابل فهم باشد. مادرنمایشنامه هایمان غالبا گریز به سنت میزنیم راستی را چه چیزی درسنت می بینیم که برای ماجالب است؟ بنظر من سنت آن «اتفاقی» را دارد، که نمایشنامه های حاضرندارد، آن شرکتی را که تماشاگران دران دارند، درنمایش های معاصرندارند. در یک اثر سنتی، تماشاگر فقط تماشاچی نیست، شرکت کننده است. هدف یک نمایش سنتی اتفاقی است که دران برای ما می افتد، بادیدن یک اثر نمایشی معاصر باید درمن تماشاگر اتفاقی بیفتد ونمی افتد. یک سال است که کارنمایش را رها کرده‌ام ودارم دنبال «اتفاق» میگردم. ماباید اززندگی خودمان استفاده کنیم وجود هراتفاق را درخودمان جستجو کنیم. دریکی از اثار «بروک» خودبازیگر، هرشب یک پروانه را آتش میزد. کسی ازتماشاگران باومیگوید: پروانه را نباید آتش بزنی، من به انجمن حمایت حیوانات شکایت می کنم این کار بیرحمی است بروک میگوید: این پروانه مصنوعی است. زن می گوید: پس من مصنوعی بودن این پروانه را فردا شب روی صحنه اعلام میکنم. بروک پاسخ میدهد: دراین صورت من پروانه طبیعی را آتش خواهم زد.

آتش زدن پروانه مصنوعی چنانکه واقعی جلوه کند. این ان«اتفاقی» است که از صحنه تا تماشاگر جریان می یابد. اسمعیل خلج به رابطه کارگردان و نمایشنامه نویس اشاره کردوگفت: کارگردان مبصر نیست، من خودم نوشته‌ام وخودم هم آنرا کارکرده‌ام. نمایشنامه نویس می تواند با کارگردان رابطه‌یی درست برقرار کند، نمایشنامه نویس میتواند، حضوری حرفش را به کارگردان بزند دربرخورد عقاید نویسنده وکارگردان و بازیگر است که شکل تهائی وکامل نمایش پدید می اید. من فکر می کنم، دردهمه هنرپیشه ها این است که پرسند: پس ماچه کاره ایم؟

همیشه نام کارگردان ونویسنده برسرزبانها است

ماکه اینهمه سال کارمیکنیم چرا به حساب نمی آئیم؟ بازیگر اگر ازخودش مایه بگذارد، اگر بجای اینکه گفتگوی نوشته را بازگوید، خودش گفتگو سازدشود، درخود خلاقیتی حس میکند. بدینگونه طرح های نویسنده بوسیله بازیگر خلق میشود.

خلج دردنباله حرفش افزود:

نگاه ما به تئاتر نگاه مصنوعی است، نگاه ازته دل نیست مثل میزبانی که تامهمان می آید، لبخندی می زند، تامهمان میرود روترش می کند. تئاتر عاشق میخواهد، طلبه می خواهد، کمبود پول و سالن و جود سانسور نمیتواند مانع خلاقیت هنرمند شود. هنرمند کسی است که بخواهد وبتواند پیامش را بامردم درمیان نهد. چه بسیار کسان که قربانی هنرخودشدند، مگر آنها هنرمند نبودند و هنرشان نماند.

خلج باردیگر به مساله لزوم «اتفاق» درنمایشنامه اشاره کردو گفت: درآثار سنتی اتفاقی می افتد که نمایش های امروزی فاقد آنست.

ولی لزومی ندارد که همان سنت را بیاوریم و عینا نشان بدهیم، اگر این کاررا بکنیم، کارمان نگهداری سنت میشودوربطی باتئاتر پیدا نمی کند. باعتقاد من هنران جیزی است که یک بقال ویک نجار و یک انتلکتوئل و ... همه آنرا بفهمند و گرنه هنرنیست، مثل خیلی از تئاتر های اینجوری خودمان. درتشریح اتفاق درهنر ازیک تابلوی ژاپنی کمک می گیرم. تابلو دوقایق کوچک را با مسافرانش بربهنه دریانشان میدهد درحالیکه یک موج کوه پیکر برخاسته وروی دریا بر سرقایق خم مانده است.

همین حالاست که موج فروریزد. هنوز اتفاقی نیفتاده اما لحظه‌یی بعد اتفاق خواهد افتاد، این دلهره وهیجان اتفاق است که به این تابلو معنی میدهد.

بررسی و تجزیه و تحلیل مسائل حزبی

قدرت باید در سطح مملکت تقسیم شود

تمرکز قدرت سیاسی در تهران باعث کندی کارها وجذب عوامل خلاقه شهرستانها به مرکز شده است

فرمایشات و اوامر شاهنشاه و علیاحضرت شهبانو هنگام شرفیابی اعضای هیات‌اجرائی موقت و دفترسیاسی همه حاکی از توجه خاص و اهمیتی‌بود که اعلیحضرتین برای انجام گفت‌وشنود باز و صمیمانه در داخل‌خانواده حزب رستاخیز ملت ایران قائل هستند . همچنین حاکی از توجه خاص اعلیحضرتین به کیفیت کار کانون‌های حزبی و احترام به عقاید و نظرات مردم وصراحت‌گوئی کسانی که بخاطر ایران و برای پیشرفت امور کشور به‌ابراز نظر میپردازند .محیط گرم گفت وشنود باز و بی‌آلایشی که بنا به‌اراده رهبر عالیقدر کشور و شهبانوی محبوب بمدت بیش از دو ساعت در پیشگاه اعلیحضرتین برگزار شد نمونه خوبی از آنچه شاه میخواهد در کانون‌ها و ارگانهای حزبی متداول باشد.

او امر ملوکانه در زمینه گرداوری‌احتیاجات ونیازهای مردم از طریق کانون‌ها برای تدوین برنامه عمرانی ششم کشور و برقراری رابطه‌متقابل از بالا به پائین و از پائین به بالا در حزب نمونه بارزی است ازرابطه‌ای که‌شاهنشاه میخواهند بین‌پائین‌ترین واحد حزبی وبالاترین مراجع حزبی و تصمیم‌گیری دولتی برقرار گردد.

درواقع فرق‌اصلی واساسی حزب رستاخیز ملت ایران با احزاب و دسته‌های سیاسی گذشته که‌شرفیابی روزیکشنبه گذشته نیز نمایانگر آن بود اینست که حزب رستاخیز ملت ایران به مرجع اصلی قدرت یعنی شخص شاهنشاه تکیه دارد و نتیجتا رفتاروکردارش ظاهری و تهی نیست. مسئولین و ارگانهای حزبی در مورد اعمال و کردار خود درنهایت امر درمقابل شاهنشاه مسئول هستند .

همانطور که اراده شخص شاهنشاه بعنوان فرمانده عالیقدر کشور عامل اساسی دگرگونی‌های انقلابی‌اقتصادی و اجتماعی چهارده سال اخیر کشور بود این بار نیز اراده شخص شاهنشاه عامل اساسی توفیق حزب رستاخیز ملت ایران در انجام ماموریت سنگینی که در این مرحله حساس از تاریخ انقلاب ایران بعهده آن گذاشته شده است خواهد بود .

چنانچه با مطالعات و دقت نظر و صداقت و شهامت اخلاقی که شاهنشاه وشهبانو میخواهند عمل کنیم رسالت حزب‌رستاخیز ملت ایران را که مشارکت‌دهنده و تجهیز کننده عموم مردم‌کشور وعامل اصلی تحرک هرچه بیشتر اجتماع است حفظ خواهیم کرد .

همانطور که اعلیحضرتین تاکید داشتند از جمله‌مهمترین وظایف‌حزب توسعه‌روزافزون وحدت‌و همبستگی ویکپارچگی ملی، ارتقاء سطح بینش و دانش سیاسی و اجتماعی‌مردم ایران و مداخله ارادی و صمیمانه انان در فرایند‌اتخاذ و اجرای تصمیماتی است که بنحوی از انحاء درسرنوشت آنان موثر است .

حزب ـ عدم تمرکز و مشارکت

شاهنشاه تاکید داشتند که در راه تحقق بخشیدن به ارمان‌های حزب باید توجه داشت که از الزامات مهم مشارکت راستین ، توجه روزافزون به عدم تمرکز حکومت و تقویت بنیادها و نهادهای حزبی و حکومتی محلی است. در اینجا مسئله مربوط میشود به توزیع صحیح قدرت .

منظور از قدرت داشتن اختیار وامکان تاثیرگذاری‌در انتخابها و تعیین هدفها و روشها وتصمیم‌هااست منظور دستیابی‌واقعی سطوح‌مختلف تقسیمات کشوری است به قدرت تاثیرگذاری درتصمیمات و انتخابها بنابراین میتوان گفت حدود ووسعت مشارکت مردم در نقاط مختلف کشور بطور مستقیم مربوط میشود به حدود تقسیم قدرت سیاسی از طریق اعمال صحیح سیاست عدم تمرکز در داخل حزب و در حکومت .

از دیدگاه رهبر انقلاب اماده ساختن‌مردم برای‌شرکت در فعالیتهائی که بنحوی مستقیم یا غیر مستقیم ازنتایج آن بهره‌مند میشوند از جمله مهمترین وظایف حزب است . وظیفه حزب است که بسیج مردم از پائین را با اعمال سیاست‌های‌عدم‌تمرکز ونظارت صحیح از بالا همگام سازد.

حزب است که باید نظارت نماید که اعمال سیاست‌های‌عدم تمرکزاحیانا باعث‌بوجودآمدن قدرت‌طلبان خودکامه دولتی‌و حزبی در مناطق مختلف کشور نشود، چون در اینصورت عدم تمرکز نیز دردی را چاره نمیکند. یعنی همان خصلت هائی که مترتب‌بر بوروکراسی مسلط متمرکز است در شرایط غیرمتمرکز نیز بوجود آمده است .

عدم تمرکز که مالا باید به مشارکت بیشتر مردم بینجامد امری است چندجنبه‌ای و بنظر میرسد که اگر این سیاست‌ها تواما اعمال نشوند ، امید موفقیت نیست .

در این مهم میتوان ازنکات زیر یاد کرد:

توزیع قدرت

یکم ـ بایدتوزیع‌عمودی‌قدرت در بخش‌دولتی دگرگون شود و با تفویض اختیار، هرچه بیشتر، قدرت سازمان‌های دولتی دراستانها، شهرستانها وحتی بخش‌ها در مقایسه با مرکز افزایش یابد . آشکار است که این قدرت بدون دراختیار داشتن منابع مالی و آزادی در تخصیص آنها تسجیل نمیشود . در این‌زمینه گام مهمی برداشته شده است.

در برنامه عمرانی پنجم ۱۱ درصد از کل اعتبارات عمرانی زیر عنوان «اعتبارات طرحهای خاص ناحیه‌ای» به استانها ارجاع شده است تاتوسط سازمانهای اجرائی دولتی با نظارت انجمن‌های محلی مصرف گردد. این سهم باید بتدریج تا چند برابر اعتبارات فعلی افزایش یافته‌وشمول‌آن به‌کلیه بخشها تسری یابد.

دوم ـ باافزایش سهم‌استانها و شهرستانها در تصمیمات مربوط به امور عمرانی خود، ضرورت پذیرفتن یک نظام برنامه‌ریزی چند مرحله‌ای (ملی، منطقه‌ای ومحلی) کاملا محسوس خواهدشد ومقدمات اینکار باید هرچه زودتر مهیا گردد .

سوم ـ از لحاظ عدم تمرکز باید هماهنگی بیشتری بین سازمانهای گوناگون دولتی بوجود آید. درگذشته برخی از سازمانهای دولتی مانند وزارت اموزش و پرورش و وزارت رفاه و تندرستی به ایجاد سازمان‌های غیرمتمرکز اشوراهای منطقه‌ای آموزش و پرورش‌و انجمنهای‌بهداری) مبادرت کرده‌اند ولی دیگر سازمان‌ها هنوز به شیوه بسیار متمرکز اداره می‌شوند این ناهماهنگی ارتباط افقی سازمان های دولتی را (یعنی ارتباط بین اداراتی که در یک استان یا شهرستان قرار دارند) مشکل میسازد .

چهارم ـ تحقق عدم تمرکز بدون‌مجریان‌متخصص وکارآمد غیر ممکن است ایجاد تعادل از لحاظ نیروی انسانی‌کارآمد در سطح مناطق از شرایط اولیه عدم تمرکز است .

پنجم ـ عدم تمرکز نبایدتنها محدود به حزب دولت باشد. سازمان‌های غیرانتفاعی‌عمومی مانند ، سازمان های صنفی ، سازمان های زنان و جوانان و .. نیز باید به این جهت سوق داده شوند در حال حاضر بیشتر این سازمان ها دربرداشت های اصلی خود از مرکز الهام میگیرند

ششم ـ از این هم فراتر ، در سیاست کلی عدم تمرکز، بخش خصوصی نیز نباید از قلم بیفتد .

هم اکنون‌تمایل روزافزونی به ایجاد شرکت (بازرگانی‌و صنعتی) های چند منطقه‌ای‌که مرکز مدیریت آنها در تهران است به چشم میخورد . با توجه به تمرکزقدرت درتهران حتی صاحبان صنایعی که احیانا برای عدم‌تمرکز آمادگی دارند ،ناگزیرند مرکزفرماندهی خود را در پایتخت مستقر سازند .

سر موفقیت‌این چنین‌برنامه‌ای استفاده ازکلیه وسایل مربوط در جهت اعمال سیاست همه جانبه عدم تمرکز است. عدم تمرکز هم به عملکرد اداری کارآئی بیشتری می بخشد و هم شرایطی رابوجود میاورد که‌ازآن طریق حزب و دستگاه حکومت بهتر و سریعتر به خواست های‌مردم پاسخ‌گوید. با وجود اینکه‌شاهنشاه بارها فرموده‌اند که کار های مردم باید حتی‌المقدور به دست خود آنهاسپرده‌شود وتصمیم گیری دولتی‌درسطوحی انجام گیرد که مستقیما مربوط به احتیاجات اجتماع‌در آن سطح است ، در عمل جز در موارد بسیار محدود و آنهم ازقدری بیش از دو سال پیش باین طرف اکثرا تصمیمات‌گوناگون در مرکزوسطوح بالای‌دستگاه های اداری گرفته میشود .

تمرکز بیش از حد امور در تهران سبب شده است که‌نه تنها کار ها کندتر انجام‌گیرند، بلکه به این دلیل که قدرت سیاسی در مرکز تجمع یافته عوامل‌خلاق‌ترو تحصیل‌کرده‌تر استان ها و شهرستان ها نیز هر روز بیش از پیش به طرف مرکز کشانیده شوند .

عدم تمرکزنظام‌اداری بدون یک سیاست اقتصادی که سرمایه های بخش خصوصی را نیز بطور متناسب درمناطق مختلف کشور هدایت نماید موفقیت آمیز نخواهد بود . در این زمینه عدم تمرکز بانک های تجاری و تخصصی ، صنایع تولیدی و غیره نقش اساسی خواهند داشت .

درنهایت امر حدود ووسعت مشارکت مردم در نقاط مختلف کشور ارتباط مستقیم خواهد داشت ـ به‌حدود تقسیم قدرت سیاسی‌از طریق اعمال صحیح عدم تمرکز در داخل حزب و حکومت طبق منویات فرمانده عالیقدر کشور .

اخلاق وارزش‌های اجتماعی رستاخیز

علیاحضرت شهبانو مقرر داشتند که حزب به پرورش و تحکیم ارزش ها وخلقیات انسانی و پیشرو اجتماع بپردازد

همانطور که شهبانو راه گشائی میفرمایند هیچ ارزش‌و منش اجتماعی‌در خلاء و دور از نظام تشویق و تنبیه‌اجتماع بوجود نیامده‌و نخواهدآمد- هیچگونه نظام‌ارزشی‌و منشی پایدار نخواهد ماند مگر اینکه افراد جامعه احساس کنندکه از طریق آن منشها و مراعات آن ارزش ها پاداش معنوی‌و یا مادی برای خود کسب می نمایند .

خصوصیات زندگی مادی‌و معنوی رهبران سیاسی و اجتماعی هر جامعه معرف ارزش های اجتماعی پذیرفته شده آن جامعه است .

همانطور که شهبانو تاکید داشتند ، از وظایف، رهبران و مجریان و مبلغان حزب رستاخیز ملت ایران است که در شخصیت‌و اندیشه‌وکردار خود مبلغ و معرف ارزش های اخلاقی رستاخیز باشند . هرگونه نارسائی و خللی درهم آهنگی‌و یکرنگی میان گفتار و کردار آنها به جلب اعتماد واعتقاد مردم‌ودر نتیجه‌مشارکت‌همه جانبه‌جامعه لطمه خواهد زد .

از این دیدگاه‌هر چندوظیفه و مقام‌مسئول‌و مجری‌سیاسی و حزبی حساس‌تر اهمیت و حائز شرایط الگوئی بودن او بیشتر خواهد بود .

باید توجه‌داشت‌که‌مسئولین و گردانندگان حزبی که فاقد خصوصیات و ارزش های اخلاقی که علیاحضرت‌شهبانو متذکرشدند باشند قدرت‌تجهیز کننده و بسیج کننده‌نخواهند داشت .

در مورد ارزش هاو منشهای رستاخیز علیاحضرت شهبانو میفرمایند :

« پاسداران حزبی‌وپاسداران انقلاب ، پاسداران حزب رستاخیز باید افرادی‌باشندکه برای جامعه‌از لحاظ رفتارشان در محیط کار،درزندگی‌اجتماعی در زندگی خصوصی الگو باشند این را میشود به‌یک شکل واقعا درستی تهیه کرد که چه اخلاق هائی‌باید داشته باشند ، باید از خودنمائی بپرهیزند ، تکبر نفروشند ، سخن نا معقول بکار نبرند ، اهانت نکنند و آن چیزی که اعلیحضرت همیشه فرموده‌اند احترام هر فرد ایرانی به‌جای خودش محفوظ باشد، درعمل این را ثابت کنند که هر فردی در هر موقعیت‌که‌هست احترام خودش را دارد ، قول‌بیهوده ندادن به مردم و بقول خود وفا کردن و توقع زیاد از اندازه‌ای که میتوانیم عمل‌بکنیم ایجاد نکردن ، حرف را با عمل یکی کردن یعنی داشتن صداقت ،صراحت‌و صمیمیت، ایجادحس همکاری و تعاون، ایجاد احساس همبستگی و تعلق از طریق گفت و شنود توام با صراحت‌و صمیمیت مبارزه با حس عدم اعتماد و عدم اطمینان افرادنسبت به یکدیگر تشویق به راستی‌و درستی و مبارزه با فساد و عاملین فساد ، منافع مملکتی را مافوق منافع شخصی‌خود قرار دادن ، کوشش در بالا بردن حس انضباط فردی و اجتماعی ،تشویق‌به کاربیشتر برای حال و آینده مبارزه با هرگونه توقع اجرو پاداش‌و مزیت بدون کشیدن‌زحمت و کار فردی وجمعی، مبارزه با تبعیض،درس گرفتن‌ازاشتباهات گذشته ، روشن کردن‌ضوابط تنبیه و تشویق ...، پرهیز از دروغگویی و اغراق‌و مبالغه، پرهیز از خوبینی‌وعره شدن به خودوفکر میکنم قبول‌انتقاد صحیح و سازنده وحساسیت زیاد نشان ندادن در برابر انتقاد .

در شماره دیگر تمام می ـ شود

از: دکتر منوچهر گنجی

حزب باید جلوی قدرت‌طلبان خودکامه دولتی وحزبی بگیرد

آگهی دعوت مجمع عمومی

جلسه مجمع‌عمومی شرکت تعاونی باطریسازان تهران‌و حومه درساعت سه بعدازظهر روز پنجشنبه ششم خردادماه دوهزاروپانصد وسی وپنج در خیابان سی‌متری نظامی پائین‌تر از لشکر مقابل پمپ‌بنزین شماره ۸۰۰ تشکیل میگردد.

از آقایان سهامداران محترم تقاضا میشود در روزو ساعت مقرر در جلسه مزبور حضور بهمرسانند.

دستور جلسه :

۱ـ استماع گزارش هیئت مدیره‌وبازرسان.

۲ـ رسیدگی به‌بیلان عملکرد سال ۱۳۵٤ وتصویب‌آن واتخاذ تصمیم درباره تقسیم سود.

۳ـ انتخاب هیئت مدیره وتعیین خطمشی آینده‌شرکت.

٤ـ انتخاب بازرسان .

هیئت مدیره شرکت تعاونی و باطریسازان تهران وحومه

آگهی مناقصه شماره (۱٤)

پایگاه هوائی شیراز لوازم التحریر مورد نیاز خود را از طریق مناقصه خریداری می نماید پیشنهاد دهندگان می توانند بامراجعه بپایگاه هوائی شیراز شعبه تهیه و دریافت برگ شرائط ومشخصات پیشنهادات خو درا تا ساعت ۹صبح روز ۱۹ر۳ر۲۵۳۵ به آجودانی پایگاه تحویل و رسید دریافت نمایند .

پایگاه هوائی شیراز

آگهی پذیرش دانشجو جهت دوره فوق لیسانس پرستاری

دانشکده پرستاری مرکز پزشکی شاهنشاهی ایران جهت برنامه فوق‌لیسانس در رشته پرستاری دانشجو میپذیرد

شرایط ثبت نام :

۱ـ دارا بودن درجه لیسانس پرستاری عمومی یا معادل آن

۲ـ دارا بودن میانگین ۲٫۵ به‌بالا

۳ـ اتمام سنوات خدمت مربوط‌به‌دوره‌تحصیلی لیسانس

٤ـ دارابودن معافیت از خدمات اجتماعی زنان

۵ـ قبول شدن در امتحانات ورودی وزبان ومصاحبه .

مدارك لازم برای نام نویسی :

۱ـ فتوکپی مدرك لیسانس یا معادل لیسانس دررشته پرستاری عمومی

۲ـ فتوکپی ریز نمرات تحصیلی دوره پرستاری ۳ـ فتوکپی برك اول شناسنامه‌ودرصورت لزوم‌فتوکپی صفحه توضیحات

٤ـ فتوکپی معافیت دائم از خدمات اجتماعی‌زنان

۵ـ چهار قطعه عکس که مشخصات داوطلب در پشت آنها نوشته شده باشد .

داوطلبان واجد شرایط فوق‌می توانند مدارك لازم را تهیه وبرك درخواست زیر را تکمیل نموده به‌نشانی تهران خیابان کریمخان‌زند مقابل میدان بهجت‌آباد ساختمان گلستان طبقه پنجم دانشکده پرستاری مرکز پزشکی شاهنشاهی ایران حداکثر تا آخر وقت اداری ٤ر۳ر۳۵ از طریق پست سفارشی ارسال نمایند .

۱ـ تاریخ برگزاری امتحان ۱۹ر۳ر۳۵ در محل دانشکده پرستاری می‌باشد و تاریخ برگزاری امتحان زبان انگلیسی ۲۰ر۳ر۳۵ در محل انجمن فرهنگی ایران وآمریکا خیابان وصال شیرازی شماره ۷۵ می‌باشد که داوطلبان بایستی قبلا نام‌نویسی نمایند .

۲ـ تاریخ مصاحبه پس از اعلام نتیجه امتحانات باطلاع دانشجویان رسانده خواهد شد .

برك درخواست شرکت در امتحان ورودی فوق‌لیسانس دانشکده پرستاری مرکز پزشکی شاهنشاهی ایران

این‌جانب نام ..... نام خانوادگی ..... فرزند .....

متولد سال ..... دارای شناسنامه شماره ..... صادره از :

دارا ی‌درجه لیسانس دررشته‌پرستاری عمومی یامعادل لیسانس از دانشگاه

موسسه علوم و آموزش عالی ..... مایل به‌شرکت در امتحان ورودی آن دانشکده می‌باشم

وبه ضمیمه این درخواست مدارك زیر را ارسال می دارم :

۱ـ فتوکپی مدرك لیسانس‌یا معادل‌آن‌در رشته‌پرستاری عمومی

۲ـ فتوکپی ریز نمرات

۳ـ فتوکپی برك اول شناسنامه

٤ـ فتوکپی برك انجام خدمات نظام وظیفه یا معافیت‌دائم

۵ـ چهار قطعه عکس

نشانی : ..... شهرستان ..... خیابان ..... کوچه .....

شماره منزل ..... تلفن ..... تاریخ تنظیم ..... امضاء .....

دانشگاه تهران باطلاع علاقمندان میرساند

برنامه کنفرانسهای استادان دانشگاه هاروارد در سمپوزیوم خونریزیهای دستگاه گوارش دانشکده پزشکی رازی ، بیمارستان سینا بشرح زیرمیباشد.

شنبه ۲۵ر۲ر۳۵ مطابق ۱۵ر۵ر۱۹۷٦

آقای دکتر براش (Dr. Braasch) تشخیص خونریزیهای قسمت فوقانی دستگاه گوارش

آقای دکتر مالت (Dr. Malt) کنترل خونریزیهای واریس‌مری

آقای دکتر ویلکینز (Dr. Wilkins) سرطان مری

یکشنبه ۲٦ر۲ر۳۵ مطابق ۱٦ر۵ر۱۹۷٦

آقای دکتر براش (Dr. Braasch) اصول تداوی درخونریزیهای ناشی‌از زخمهای‌پپتیك

آقای دکترمالت (Dr. Malt) جراحی در ازدیاد فشارورید‌باب

آقای دکتر ناردی (Dr. Nardi) روش استفاده از آنژیوگرافی در تشخیص ودرمان ـ خونریزیهای دستگاه گوارش

آقای دکتربهرینگر (Dr. Behringer) ضایعات پولیپوئیدروده بزرك

آقای دکترویلاك (Dr. Wheelock) آنتروکولیت‌ها

دوشنبه ۲۷ر۲ر۳۵ مطابق ۱۷ر۵ر۱۹۷٦

آقای دکترویلاك (Dr. Wheelock) سرطان روده بزرك

آقای دکتربهرینگر (Dr. Behringer) خونریزیهای‌شدیدروده‌بزرك‌دردیورتیکولوزها

آقای دکتر براش (Dr. Braasch) سرطان آمپول‌واتر

آقای دکتر ویلکینز (Dr. Wilkins) برگشت ترشحات معدی به‌مری وسئی حاصل‌از آن

۳شنبه ۲۸ر۲ر۳۵ مطابق با ۱۸ر۵ر۱۹۷٦

آقای دکترمالت (Dr. Malt) جراحی درپارگیهای کبد

آقای دکترناردی (Dr. Nardi) عوارض خونریزی دهنده‌پانکراتیتها

آقای دکترویلکینز (Dr. Wilkins) فتق هیاتوس

آقای دکترویلاك (Dr. Wheelock) ایسکمی درکولیت‌ها

آقای دکتربهرینگر (Dr. Behringer) نگهداری اسفنکتر آنال درجراحی سرطان رکتوم

آقای دکتر براش (Dr. Braasch) نمایش فیلم راجع‌به‌کولونوسکپی

م الف ۳۰۲٦ آ ـ ۵۰۳۵۰ ۱ـ٤

۱۰۰ هزار گوسفند در مجتمع گوشت فارس پرورش داده میشود

در کارخانه تولید خوراك دام مجتمع سالیانه ۱۸۰ هزار تن خوراك تهیه خواهد شد

بهره‌برداری از واحد تولید خوراك دام مجتمع گوشت‌فارس سه هفته دیگر آغاز خواهدشد. ظرفیت این کارخانه ۱۸۰ هزار تن خوراك دام در سال خواهدبود که در آینده میتوان غذای دام برای سایر واحد های دامداری منطقه فارس یا مناطق دیگر را تامین کرد.

مجتمع گوشت فارس که‌روز شنبه موردبازدیدشاهنشاه‌آریامهر قرار گرفت ، در قطعه زمینی‌به مساحت یکهزارو ۳۰۰ هکتار احداث شده که‌زیربنای ساختمان هاوتاسیسات آن ۳۰۰ هکتار است و در ۱۰۰۰ هکتارباقیمانده علوفه‌کاری میشود. ظرفیت این مجتمع در مرحله نهائی یکصد هزار تن گوسفند است که طبق برنامه در مرحله اول ۳۵ هزار راس گوسفند در آن پرورش‌می یابد . ظرف یکسال‌و نیم آینده ۸۵ هزار راس گوسفند اضافه خواهدشد.

در مجتمع گوشت فارس‌تاکنون دو میلیارد و سیصد میلیون‌ریال سرمایه گذاری شده است ،و این رقم تاپایان مرحله اول به سه میلیارد ریال خواهدرسید. دراین مجتمع، در کنارتاسیسات کارخانه خوراك دام ، هفت سالن مجزا قرار داردکه در آنهاپشم چینی گوسفندها توسط نوجوانان عشایری انجام میگیرد. این نوجوانان که دوره های آموزشی را درمجتمع‌گذرانده‌اند ، رکورد تازه‌ای در پشم چینی بجا گذارده‌اند.

تولید سیب

محوطه‌ای از مجتمع فارس اختصاص به پرورش درختان‌میوه دارد که باآبیاری قطره‌ای‌پرورش می‌یابد و مهمترین میوه تولیدی دراین مجتمع سیب‌است.

کارخانه تهیه کودو تبدیل کود دامی به کود بهداشتی و واحد های سمپاشی ، به ترتیب در کنار کارخانه و ساختمان کشتارگاه مجتمع قرار گرفته و در نزدیکی کشتارگاه اقدام به ساختمان یك‌سری خانه‌های‌چوپانی شده است.

در قسمت دیگر مجتمع نیز عملیات عمرانی وخانه سازی برای کارکنان مجتمع انجام گرفته و کلیه کسانی که دراین مجتمع خدمت میکنندازخانه‌های‌سازمانی استفاده مینمایند .

در قسمت کارخانه تبدیل کود دامی به کود بهداشتی ، سالانه ۸۰ هزار تن کود بهداشتی تهیه میشود که برای مصارف خاص گل‌کاری‌و درختکاری بکارخواهد رفت . این قسمت کارخانه نیز دیروز شروع بکارکرد.

کشتارگاه مجتمع صنعتی‌گوشت فارس ،یکی ازکشتارگاه‌های‌دام مدرن کشور است که ظرفیت کشتار دام آن روزانه چهار هزار گوسفند و ۲۵۰ گاو میباشد.

در کنار کشتارگاه یك‌سردخانه بزرك بظرفیت سه هزار تن برپا شده‌است که باظرفیت سردخانه دیگری که‌در شیراز بناشده‌جمعا هفت‌هزار و ۲۰۰ تن گوشت را میتوان ذخیره نمود.

۱۰۰۰ تن سبزه به‌شوروی فروخته شد

صادر کنندگان خشکبارقریب یکهزار تن کشمش «سبزه‌روغنی» بقیمت هرتن ۴۳۰ دلار تحویل‌جلفا به شورویها فروختند ، شورویها این‌نوع سبزه‌را قبلاتنی ۴۸۰ دلار ازایران خریداری کرده بودند.

حدود پنجهزارتن ازاین‌نوع رانیز کشور های اروپای غربی ۵۲۰ تا۵۶۰ دلار خریداری کرده بودند وهم اکنون نیز قیمت‌خرید بعضی ازکشورهای اروپای غربی‌و شرقی وبرخی‌از کشورهای عربی بیش‌از قیمت شورویها است.

چندی قبل نیز مقداری کشمش بی‌دانه« «آفتابی» بقیمت هر تن ۴۰۰ دلار به‌شورویها فروخته‌شده بودولی درحال‌حاضر کشورمذکور همین نوع کشمش راتنی ۳۵۰ دلار قیمت داده است .

یکی از بازرگانان به‌خبرنگار ماگفت :تاکنون هیچیك ازتجار صادر کننده حاضر به فروش کشمش به قیمت تنی ۳۵۰ دلار نشده است وشایع است برخی از تجار بافروش کشمش روغنی به قیمت ۴۳۰ دلار هم مخالف هستند وازاین گروه فروشندگان خواسته‌اند تابقیه موجودی خودرا باقیمت بالاتری بفروش رسانند.

اقتصاد جهان

عملیات اکتشافی نفت برزیل

ریودوژانیرو ـ آسوشیتدپرس ـ هشت کمپانی نفتی خارجی بموجب کنترات‌هایی اجازه یافته‌اند در اکتشافات و حفاریهای منطقه وسیعی ازکشور برزیل که احتمال وجود مقادیر هنگفتی نفت در آنها میرود، شرکت دنند. از جمله کمپانی‌های شرکت کننده در کنترات حفاریهای نفتی برزیل عبارتند از اسو، پتروفینا، تکزادو، شل اویل، گلف و استاندارد اویل‌آف اندیانا.

شرکت ملی نفت برزیل به کمپانیها تا ۱۵ ژوئیه مهلت داده است تا مقدمات کار را از هر حیث فراهم آورند در غیر این صورت پیش پرداخت‌های کمپانیها برای شرکت در عملیات اکتشافی نفت برزیل به نفع صندوق دولت این کشور ضبط خواهد شد.

رونق صنایع کشتی‌سازی کره جنوبی

سئول آسوشیتدپرس ـ صنایع کشتی‌سازی کره جنوبی پس از یکسال رکود کامل در حال حاضر مرحله بهبود را آغاز کرده است یک مقام این صنایع گفت صنایع کشتی سازی کره‌جنوبی ۲۳۵ میلیون دلار سفارش از کشورهای خارجی دریافت کرده است.

بگزارش وزارت صنایع و بازرگانی کره جنوبی، صنایع کره جنوبی کشتی‌های باری برای کشورهای اتویت ـ فنلاند ـ سوئد وبرمه خواهد ساخت ارزش ۲۸ کشتی که برای کشورهای‌یاد شده ساخته خواهد شد، در مجموع ۲۳۵میلیون دلار برآورد گردیده است.

مجموع سفارش‌هایی که صنایع کشتی‌سازی کره جنوبی در سال گذشته از کشورهای‌خارجی دریافت کرده بودند از ۱۵۰ میلیون دلار تجاوز نکرد و این رقم بیست‌برابر برای صنایع کره جنوبی محسوب می‌شد.

خرید نفت از ونزوئلا

مادرید ـ اسوشیتدپرس ـ شرکت ملی نفت اسپانیا (هیسپانویل) و کمپانی دولتی نفت ونزوئلا (پیروون) قراردادی امضاء کردند که بموجب آن ونزوئلا روزانه ۲۰ هزار بشکه از نفت خود رابه‌اسپانیا خواهد فروخت.

«ژنرال رافائل را وارد» رئیس شرکت‌ملی نفت اسپانیا به خبرنگاران گفت که اسپانیا نفت مورد نیاز خود از ونزوئلا را به بهایی که کشورهای صادرکننده نفت(اوپک)تعیین کرده‌اند، خواهد خرید.

رئیس شرکت ملی نفت اسپانیا در باره مدت قرارداد ونیز زمان تحویل اولین محموله نفت خریداری شده‌ازونزوئلا اطلاعاتی دراختیار خبرنگاران قرار نداد.

درختان خرما سمپاشی شد

نمونه‌ای‌از فعالیت هواپیما های سمپاش‌برای‌سمپاشی‌درختان خرما

★ در بوشهر یك میلیون و نیم اصله درخت خرما را سمپاشی کردند

یك میلیون ونیم اصله از درختان خرمای استان بوشهرعلیه آفت خوشه خوار سمپاشی شد. براساس نظر کارشناسان، بااین سمپاشی ۷۰ درصد ریزش خرما کمتر خواهد شد و علاوه برآن مرغوبیت خرما بیشتر میشود . عده‌ای از مردم بندر بوشهر و برازجان بمناسبت برنامه ویژه کشاورزی در پنجاهمین سال سلطنت سلسله پهلوی عملیات سمپاشی یك میلیون و نیم نخیلات راکه در منطقه‌شبانکاره باهواپیماهای سمپاشی اداره‌حفظ نباتات اداره کل کشاورزی‌بوشهر انجام پذیرفت دیدن کردند .در سطح استان بوشهر چهارمیلیون درخت خرما وجود دارد که ۳ میلیون آن آبی ویك میلیون‌دیم است. ازاین تعداد درخت‌خرما، نیم میلیون آن کوچك و غیر مثمر و دویست هزار اصله آن هم نر میباشد. هر درخت خرما بطور متوسط ۴۰ کیلو خرما میدهد.

بهترین نوع خرمای استان بوشهر «کاب» و «خدروی » و «گنتار» است ، محصول خرمای استان بوشهر سه قسمت میشود و قسمتی برای مصرف داخلی استان است‌که بصورت خارك و رطب‌و خرما مصرف میشود و قسمتی برای صدور به داخل‌کشور وشیخ نشینهای خلیج فارس فرستاده میشود و قسمت کمی‌نیز از خرماهای زائد وبی ارزش به حیوانات خورانده میشود.

شاهنشاها

آرامش جاویدان نعمت‌بیکران بهزیستی‌ملت‌ایران حاصل تدبیر آنرهبرخردمندوبرتوان است‌بشکرانه این سعادت بی‌پایان پنجاهمین سال سلطنت دودمان پرافتخار پهلوی را صمیمانه تبریك و تهنیت عرض می‌کنیم .

ازطرف هیئت مدیره وکارکنان شرکت پادگان تبریز ـ مهندس رحیم آقاجانی

آ ـ ۱۰۲۸

بانك سپه شعبه آبادان چهاردهم‌اردیبهشت‌ماه‌سالروز بنیان‌گذاری بانك بدست توانای اعلیحضرت رضاشاه‌کبیر سردار بزرك تاریخ ایران را جشن گرفت

آقای امیر حسین‌خرسندروان رئیس بانك سپه‌هنگام سخنرانی

به مناسبت آغاز پنجاه‌ویکمین سال خدمت بانك سپه مجلس جشنی باحضور عده‌ای ازروسای ادارات‌و بانکهاوبازرگانان درمحل سالن معاملات بانك سپه ترتیب داده شد. آقای امیر حسین خرسند روان رئیس بانك سپه آبادان ضمن گفتن شادباش به مناسبت پنجاه سال سلطنت پر میمنت دودمان پهلوی مطالب جامعی راجع‌به تاسیس بانك‌سپه که‌به امر اعلیحضرت رضاشاه کبیر درپنجاه‌و یکسال قبل‌بنیان گذارده شد و خدماتی را که‌بانك سپه در مدت نیم قرن خدمت‌خود در ظل توجهات شاهنشاه‌آریامهر ریاست عالیه بانك سپه در سطح کشور انجام‌دادبیان نمودوهمچنین از مدیریت عالی بانك‌که‌بازحمات شبانه‌روزی و سیاست مدبرانه جناب آقای‌منوچهرنیکپورمدیریت کل و ریاست محترم هیئت‌مدیره وپیشرفت هایی که‌ازهر نظرنصیب این بانك گردیده مطالبی اظهار داشت و درخاتمه پایداری‌سلطنت پرافتخار سلسله پهلوی وسلامت شاهنشاه آریامهر وخاندان‌سلطنت را از درگاه خداوندبزرك مسئلت نمودو جشن مزبوردر ساعت۷بعداز ظهر در میان شادی مدعوین و کارکنان بانك پایان یافت.

«ازنامبردگان‌زیر دعوت‌میشود، ساعت ۵ر۲ بعد از ظهر روز سه‌شنبه ۲۱ر۲ر۳۵ درفرودگاه مهرآباد حضور یابند . ضمنا کسانی که تابحال فیش بانکی خود را ارائه نداده‌اند تاظهر روز قبل از پرواز به قسمت حج وزیارت‌اوقاف مراجعه نمایند .

ردیف ـ نام‌نام خانوادگی
۱ـ صدیقه سریری
۲ـ فاطمه ناهید
۳ـ ربابه کوهپانی نژاد
۴ـ مریم اصغرزاده
۵ـ بایرامعلی شادامان چربخوران
۶ـ بانو ممجبین رشیدی نوساله
۷ـ مهدی محمدزاده یزدی
۸ـ رستم حسین‌زاده آگهی
۹ـ اختر طالش
۱۰ـ حسن گیلان ورنوس فادرانی
۱۱ـ جلیل عبداللهی شیخ‌لر حسین
۱۲ـ رحمت‌اله سعیدی
۱۳ـ احمد نبی‌زاده کهرودی
۱۴ـ فاطمه حاج نبی
۱۵ـ عبداله طبیب‌زاده حکیمی
۱۶ـ اشرف‌الملوك معینیان
۱۷ـ علی اصغر محمودی مهریزی
۱۸ـ بانو صدیقه ـ
۱۹ـ عبدالله باختر
۲۰ـ احمد متعبد
۲۱ـ اقدس مشهدی محمد تاج
۲۲ـ محمد نظری مقدم
۲۳ـ مهین فاضل‌پور
۲۴ـ خدیجه سهرابی‌زار
۲۵ـ محمد مسافرین
۲۶ـ پروین عادلی اصل
۲۷ـ شرفعلی جزانی شراهی
۲۸ـ علی بحرینی
۲۹ـ فاطمه سلطان بیگم کساوی
۳۰ـ فرشته خراسانی
۳۱ـ ملکتاج فجاور تهرانی
۳۲ـ محمد حسین منتظری
۳۳ـ مولود جوادی
۳۴ـ اصغر بستانی‌فرد
۳۵ـ زهرا عتیقی
۳۶ـ دخیل امیدوار
۳۷ـ بالا حسنی
۳۸ـ زهرا شیرین‌کار
۳۹ـ زهرا ستادی
۴۰ـ محسن ماهوت فروشها
۴۱ـ فاطمه رنجبری
۴۲ـ بداله آخوندی
۴۳ـ بلورخانم بهروز
۴۴ـ محمد باقر یکتائی
۴۵ـ محمد باقر اکبری
۴۶ـ خانم‌قز نبی‌زاده
۴۷ـ سکینه اسحاقی خشکناب
۴۸ـ محمد نورمحمدیان
۴۹ـ فاطمه پاشوکی
۵۰ـ فرانسه خانم حسنی
۵۱ـ خدیجه صابر
۵۲ـ عذرا نبی‌خانی
۵۳ـ نصرت رضاقلی
۵۴ـ احمد فرهاد
۵۵ـ اشرف نقی
۵۶ـ خانم تاج ابراهیم‌زاده سنندج
۵۷ـ صفر ساعدی چکان
۵۸ـ حسین اسماعیلی آریا
۵۹ـ طاهره ابوالقاسمی
۶۰ـ محمد اسماعیل نبوی تویسرکانی
۶۱ـ طاهره محبوب برومندی
۶۲ـ اسماعیل محمودی منش
۶۳ـ سکینه حاتم سروری
۶۴ـ مکرمه هاشمی
۶۵ـ سید مصطفی کاظم قاسمی
۶۶ـ نصرت‌خانم شاملو
۶۷ـ ابوالقاسم هامان
۶۸ـ سیده بیگم شوآشوب
۶۹ـ عیسی محمدزاده روبیه‌آباد
۷۰ـ فریدون رحیمی راستگو
۷۱ـ حمید میرزازاده
۷۲ـ ننه‌خانم رامپیما
۷۳ـ فتوح موسویان
۷۴ـ محمد سهرابی‌زاده
۷۵ـ سکینه ایزددوست
۷۶ـ حسینعلی مهاجری
۷۷ـ فاطمه ثامنی فلاح
۷۸ـ حسین نوروزی
۷۹ـ فاطمه کبیری عامری ابوترابی
۸۰ـ فاطمه زمانیان
۸۱ـ شهربانو زمانی
۸۲ـ طلعت کهنموئی
۸۳ـ فروزنده طهرانیان
۸۴ـ زهرا نخجوانی
۸۵ـ عصمت سرپله
۸۶ـ عبدالحسین احمدی‌زاده تورزنی
۸۷ـ توران عسگری تورزنی
۸۸ـ معصومه سلامی طهرانی‌نژاد
۸۹ـ اسدالله کهزادی
۹۰ـ آرا فریضحی
۹۱ـ زهره عقل‌مند
۹۲ـ آمنه زکیانی رودسری
۹۳ـ حسین سیفی‌کار
۹۴ـ عصمت‌الله عبداللهی
۹۵ـ گلقدم مولاویردی
۹۶ـ زینب همایونی
۹۷ـ جواهر ابراهیمی
۹۸ـ معصومه حسینی
۹۹ـ شهربانو منصوری واکی زنجانی
۱۰۰ـ بدرالملوك هزکی
۱۰۱ـ زهرا پانقی
۱۰۲ـ پری گل علی‌زمان
۱۰۳ـ یونس‌خان کیانی
۱۰۴ـ بزرگ کیانی
۱۰۵ـ خدیجه ابراهیمی
۱۰۶ـ کاظم‌آقا طوطی
۱۰۷ـ خدیجه طوطی
۱۰۸ـ محمود زیارتی حاملی
۱۰۹ـ جواهراحمدزاده نصرالله‌آبادی
۱۱۰ـ سید یدالله نقوی‌الحسینی
۱۱۱ـ سهیلا عسگری میلاجردی
۱۱۲ـ فاطمه نخجوانی
۱۱۳ـ جواد جوادی جناقرد
۱۱۴ـ مهری محرمی صومعه
۱۱۵ـ محترم سلامت پورلنگرودی
۱۱۶ـ منور شیروانی
۱۱۷ـ شمس کنکرلو نظری
۱۱۸ـ علی نظرپور
۱۱۹ـ گوهر تاج سمیعی
۱۲۰ـ رقیه قریب
۱۲۱ـ عباس تریب
۱۲۲ـ سید عباس اشرفی
۱۲۳ـ خانکشی فرجی خانباز
۱۲۴ـ زری عبدالحسین‌لطیف
۱۲۵ـ ماشاءالله یغمائی
۱۲۶ـ مرضیه خانم یغمائی
۱۲۷ـ عبداله مخبری
۱۲۸ـ خانم‌بالا مخبری
۱۲۹ـ اصغر احمدی‌زاده تورزنی
۱۳۰ـ حسین عسگری تورزنی
۱۳۱ـ توران عسگری تورزنی
۱۳۲ـ صدیقه فلاح‌زاده شاهی
۱۳۳ـ محمد مهدی حسین‌مردی
۱۳۴ـ نوشین‌دخت حاج‌رجبعلی تهرانی
۱۳۵ـ سرور کامران‌آزاد
۱۳۶ـ مصطفی فرجی
۱۳۷ـ شرف مدنی
۱۳۸ـ ابراهیم شمسی
۱۳۹ـ کبری وفا
۱۴۰ـ حسن هاشمی حقی
۱۴۱ـ خورشید نوشین اصفهانی
۱۴۲ـ مرحمت خانم مدرسی یزدی
۱۴۳ـ محمدتقی نواکه
۱۴۴ـ بانو عصمت دادبه
۱۴۵ـ بتول امیراصلانخانی
۱۴۶ـ سلطنت صدوقیان‌زاده
۱۴۷ـ فاطمه شیخ‌الاسلامی
۱۴۸ـ نرگس عزمی
۱۴۹ـ علی نوریان
۱۵۰ـ طاهره جابری واقعی
۱۵۱ـ علی غلامی
۱۵۲ـ کشور صدری
۱۵۳ـ علی‌اصغر هوشنگ قزل‌ایاغ
۱۵۴ـ فخرجهان کمرئی
۱۵۵ـ عذرا کاکاوند تیموری
۱۵۶ـ عصمت محمدبیک
۱۵۷ـ ماشاء آرین
۱۵۸ـ هما مصطفی‌نیا
۱۵۹ـ ناصر موسوی
۱۶۰ـ رقیه شریف
۱۶۱ـ کریم میقانی
۱۶۲ـ فاطمه ملکی
۱۶۳ـ بتول لاریبی
۱۶۴ـ عبدالرحمن هاشم‌پور
۱۶۵ـ طاهره ستاری اقبالی
۱۶۶ـ رغیبه اسلامی
۱۶۷ـ جبار اسلامی
۱۶۸ـ رقیه بیگم جلال‌زاده
۱۶۹ـ افسر امین‌هادی
۱۷۰ـ امین‌آغا اشرفی قشونی اصل
۱۷۱ـ سیده فاطمه دوزانوری
۱۷۲ـ عبداله خوش‌نیت افضل
۱۷۳ـ حسین مساح
۱۷۴ـ زهرا شکوه‌موید
۱۷۵ـ ملوس آذرنشین
۱۷۶ـ فاطمه بزرگی
۱۷۷ـ خمار هاشم‌پور
۱۷۸ـ بانو فاطمه
۱۷۹ـ صفت‌اله جگینم
۱۸۰ـ امیلی رحیمی

فاطمه گلشن‌پور ۴۹ ساله بشماره شناسنامه۱۶۶۸۳ صادره ازکرمانشاه‌از تاریخ۱۲ر۲ر۲۵۳۵ از منزل خارج شده و تاکنون مراجعت ننموده‌است خواهشمند است هرکس از وی خبری‌دارد بتلفنهای ۷۳۶۰۵۲ یا ۷۳۶۷۱۸ و یا به‌آدرس نارمك ـ میدان ۹۲ـ هشت‌متری چهارم غربی ـ جنب پلاك ۱۸ اطلاع دهد.

آ ـ ۲۸۳۹

نوشته : دکتر رضا نجف‌بیگی

«مسائل پرسنلی در بانکها»

به موازات تغییرات‌اقتصادی وتوسعه فعالیت های‌صنعتی بازرگانی و اداری انتظار بروز و ظهور نارسائیهائی در اداره امور پرسنلی دور از واقع نیست، و این تغییرات درامر بانکداری که در سال های اخیر رشد بسیار قابل ملاحظه‌ای در کشور ما داشته وضعی را بوجود آورده است که‌ذیلا به آن‌اشاره‌گردیده .محققان رشته های مدیریت علمی و روانشناسی سازمانی‌معتقدند که در زمینه کسب موفقیت در جهت هدف هاو برنامه‌های تعیین شده‌در سازمان ها باستفاده صحیح و بجا ازنیرو های انسانی در اختیار موسسه مربوط نیاز مبرم هست و در این مورد ،برقراری سیستم اداری و مدیریت کارگزینی نوین و انگیزش کارکنان نقش بسیار مهمی دارد . اما وقتی صحبت از مدیریت کارگزینی میشود ممکن است این تصور یا توهم را پیش آوردکه‌مدیریت کارگزینی ازمدیریت‌کلی‌هرموسسه‌جدا است،ولی‌دراینباره بین اکثر مطلعین و صاحبنظران مسائل مدیریت اتفاق نظر هست که مدیریت کارگزینی و مدیریت کلی هر موسسه‌ای یگانه و از هم تفکیك ناپذیر است ، زیراهدف هائی که برای مدیران و مدیریت قسمت های مختلف موسسه‌ای تعیین میشود از یکدیگر متفاوت نیستند . بنابراین مسائل پرسنلی مسائل کلی و عمومی هر موسسه‌ای است ،و اگر بعضی از هدف های مدیریت را مورد ملاحظه قراردهیم متوجه خواهیم شد که‌هدف مدیریت کارگزینی کاملا منطبق و همگام با مدیریت کلی آن است . از طرفی مسائلی که در این مقاله مورد بحث قرار گرفته‌اند فقط خاص بانك ها نیستند بلکه ممکن‌است که در هر سازمان بزرگ اقتصادی‌یاصنعتی وجودداشته باشند .

مدیریت خوب و موثر همیشه اینطور مفهوم شده است که باید سازمان دهی و هدایت نیرو های افراد را بطور هماهنگ و دسته جمعی در جهت نیل‌به هدف های سازمان مورد توجه قرار دهد ، بطریقی که در عین حال رضایت خاطر کارکنان آن موسسه هم در نظر گرفته شود .لارنس اپلی که از پیشقدمان مدیریت علمی است میگوید که مدیریت کارگزینی و مدیریت ، هر دو یکی هستند و از یکدیگر تفکیك ناپذیرند.مدیریت کارآمد وکاردان در کارگزینی افراد را طوری یاری‌می کند که هم وظائف خود را به نحو احسن و اکمل‌انجام دهند و هم رضایت شغلی داشته باشند ،و در عین حال خود را عضو گروه بزرگی که سازمان را تشکیل می‌دهد بدانند . بنابراین اگر توضیحات و تعاریف بالا را بپذیریم به سادگی میتوانیم‌به‌پاره‌ای مسایل پرسنلی‌جاری بانك ها بنگریم و ببینیم که کارگزینی بانك ها تا چه حدودی در این زمینه موفق بوده است .

درگذشته مدیریت و فلسفه مدیریت کارگزینی در اکثر موسسات برپایه اصل استخدام‌و اخراج بوده است ولی با پیشرفتی که در سال های اخیر در وضع‌اقتصاد و صنعت مملکت و توسعه امر بانکداری رخ داده‌است، عملا فکر رقابت وبهبودوجایگزینی خدمات بهترو موثرتر برای مشتریان بانك ها وضعی را بوجود آورده است که وجود تغییرات اساسی در سیستم مدیریت کارگزینی را ایجاب مینماید . به تجربه ملاحظه شده است که هنوز در بسیاری از موارد در اداره امور کارگزینی هدف و برنامه مدیران مربوط روشن نیست . برنامه ریزی پرسنلی یکی از وظایف اولیه‌و مهم‌هرمدیرکارگزینی است ، زیرا که با توجه به برنامه های تعیین شده در امور مختلف اداره کارگزینی از لحاظ نیروی انسانی مورد لزوم بانك ، آموزشهای لازم به منظور آماده نمودن افراد ،انجام دادن اقدامات لازم درجهت ترفیعات وجایگزینی ها ، ارزشیابی کار کارکنان و اطلاع از خصوصیات کیفی و کمی کار افراد ، و نیز آگاهی از استعداد های عالی از جمله امور اساسی است که به واسطه آنها میتوان سازمانی را بهترو موثرتر اداره کرد .

سئوال این است که آیا برنامه ریزی در چنین اموری ضروری است ؟ و در صورت مثبت بودن‌پاسخ آیا چنین اقداماتی در تمام یا حتی اکثریت بانکهای‌مابه عمل می آید ؟ و چنانچه توافق نظر براین‌اصل‌باشدکه اداره موسسات و سازمان ها باید مبتنی بر اصولی از قبیل برنامه ریزی ، سازمان دهی ، اجرا ، کنترل و هدایت باشد . بنابراین ملاحظه میشود که در این‌زمینه ها نارساییهای اداره امور کارگزینی بانك ها تا چه حدودی است .

بحث ادامه‌دارد

تنزل نرخ ارزها

خرید وفروش ارزهای خارجی چه در بانکها و چه‌در بازار آزاد باارامی جریان دارد و معاملات عمده فقط روی دلار امریکا و مارك آلمان فدرال انجام میگیرد و چون عرضه این دو ارز بیش از تقاضا است بهمین جهت قیمت آنها نیز نه‌تنها درچندروز اخیرترقی نکرده بلکه حدوده‌تا ۱۰ دینار تنزل کرده است.

تنها قیمت دینار عراق در بازار آزاد ۵ ریال ترقی‌کرده و قیمت اسکناس آن به۲۰۵ ریال رسیده است.

در بازار آزاد

پوند ۱۳۰ ریال، دلار ۷۰ر۶۵ ریال، مارك ۲۷ر۸۵ ریال، فرانك سوئیس ۲۷ر۸۵ ریال، فرانك فرانسه ۱۵ر۱۵ ریال، یکصد ین ژاپن ۲۴۰ ریال، یکصد روپیه هندوستان ۷۵۰ ریال، یکصد لیر ایتالیا ۷ر۳۰ ریال دینار کویت ۲۴۰ ریال، دینار عراق ۲۰۵ رال.

نرخ ارز حواله

پوند ۱۲۹ر۲۵ ریال، دلار ۷۰ر۴۵ ریال مارك ۲۷ر۶۵ ریال، فرانك سوئیس ۲۸ر۲۰ ریال، فرانك فرانسه ۱۵ر۱۵ ریال.

دانشکده دندانپزشکی

دانشگاه اصفهان

دانشکده دندانپزشکی

دانشکده دندانپزشکی دانشگاه اصفهان برای تامین هیئت‌علمی‌وتربیت متخصص رشته های مختلف دندان پزشکی درخارج از کشور به‌تعدادی دندانپزشك که خدمت وظیفه را انجام داده‌وحداکثر سن آنها ۳۰ سال بیشتر نباشد احتیاج دارد . داوطلبان‌میتوانند تقاضای خودرا همراه‌فتوکپی‌مدارك‌خود وباآدرس کامل تاآخروقت اداری روز سی‌ویکم‌اردیبهشت‌ماه (۳۱ر۲ر۲۵۳۵) به‌دانشکده‌دندانپزشکی‌دانشگاه‌اصفهان واقع درکوی دانشگاه تسلیم یاارسال دارند.

دانشگاه اصفهان

درباره «مجله تئاتر» تلویزیون

درمجله تئاتر از تئاتر موعود خبری نبود

شبشنبه در برنامه‌ی تئاتر تلویزیون بجای تماشای یک نمایشنامه که قبلا اعلام شده بود برنامه‌ی هفتگی مجله‌تئاتر را دیدیم و بی‌هیچ توضیحی درباره تغییر برنامه تلویزیونی مجله تئاتر را نیز بعلت‌ادامه برنامه قبلی نیمساعت دیرتراز ساعت موعود تماشا کردیم. قبلا بنابود دو تئاتر همراه از صالح علاء در این برنامه گنجانده شود. بهرجهت: برنامه «مجله تئاتر» به روال همیشگی‌اش با سخنان داود رشیدی آغاز شد. رشیدی در گفتاری کنایه‌آمیز از بحث‌های آمده در جشنواره تئاتر شهرستانها یاد کرد و بسیاری از انها را غرض‌آلود خواند.

طرح این‌مطلب درتلویزیون بی‌دلیل نمیبود اما انچنان ابهام‌آمیز گذشت که جای هیچگونه تعبیری و تفسیری نگذاشت معلوم نبود قصد از طرح این مطلب چه بوده است؟

وبقیه برنامه به بررسی نمایشنامه‌های دردست اجرا همراه باانتظار بینندگان تلویزیون‌برای‌تماشای‌نمایشنامه اعلام شده گذشت که این‌خود شانسی جبری! برای دنبال کردن برنامه و شناخت بیشتر آن از جانب تماشاچیان بود.

لازم بیادآوری نیست که از مدت‌ها پیش «مجله تئاتر» را در همین محدوده ـ نمایش قسمتی از یک پیس وگفتگویی با گردانندگان ان ـ تماشا می‌کنیم که این خود عدم‌تلاش بیشتر را برای جامع‌ترساختن برنامه نشان میدهد و بی‌تردید تهیه‌کننده برنامه نیز خوب میداند که مجله‌ی تئاتر از کم بیننده‌ترین برنامه‌های تلویزیونی است مگر ان گروه از دست‌اندرکاران و علاقمندان به تئاتر که تعدادشان زیاد نیست. اما اگر این برنامه که خود به تنهایی میتواند راهگشایی برای تئاتر امروز جامعه باشد بدینطریق و با کیفیتی این چنینی بکار خود ادامه‌دهدبی‌شک این‌تماشاگران را نیز ازدست خواهد داد. زیرا مجله‌ی‌تئاتر درحال‌حاضر بی‌انکه محتوایی‌جامع درباره تئاتر داشته باشد تمامی هم خود را به‌کاری عبث صرف می‌کند.

نمایش قسمتی از یک پیس که از تبادل گفتاری‌چند ازیک صحنه نمایش تجاوز نمیکند، بی‌انکه تفسیری یا تعبیری درباره نمایش برای شناخت بیشتر تماشاگر انجام گیرد ـ انجام گفتگوهایی یکنواخت و همیشگی با گردانندگان نمایشنامه‌ها نه تنها برای تماشاگر معمولی‌تلویزیون بلکه برای علاقمندان به تئاتر نیز خسته‌کننده و ملال‌اور است.

ستاره بخت شما

- فروردین: در محیط‌کار بیشتروبهتراز گذشته فعالیت‌می کنید، درتصمیمی که‌اتخاذ نموده‌اید تجدید نظر کنید.
- اردیبهشت: خبرهای خوبی برای شما در راهست. در زندگی خصوصی شماتغییرات مهمی رخ میدهد.
- خرداد: دریك بحث دوستانه و هیجان انگیز شرکت میکنید، بمناسبتی از شماقدردانی میکنند.
- تیر: زندگی شما باآرامش وآسایش بیشتری توام می گردد. به‌گذشته کمتر فکر کنید.
- مرداد: درکاریکه انجام میدهید دقت بیشتری بکاربرید. یك‌رویداد ویا دیداری خوب درانتظار شماست.
- شهریور: اقدامات اخیرشما باتحسین آشنایان مواجه میگردد. سفر کوتاهی درپیش‌دارید.
- مهر: یکی از نزدیکان به‌کمك شما محتاج‌است. لحظات دلپذیری را انتظار داشته باشید.
- آبان: کارهای قابل ملاحظه‌ای شما رابخود مشغول می کند، پولی بدست میاورید.
- آذر: با دوستان جدیدی آشنا میشوید، از یك‌دوست یاآشنا استقبال میکنید.
- دی: در قبول دعوتی‌که از شما شده‌است دودل ومردد هستید، وضع شما ازلحاظ مالی بهتر میشود.
- بهمن: درکار با مسئولیتی که‌بعهده دارید پیشرفت محسوسی بچشم میخورد. کمی سختگیر شده‌اید.
- اسفند: فرصت‌های خوب‌وموفقیت‌آوری درانتظار شما است. یکی از آرزوهای شما عملی میشود.

جدول عادی شماره ۹۳۳۶

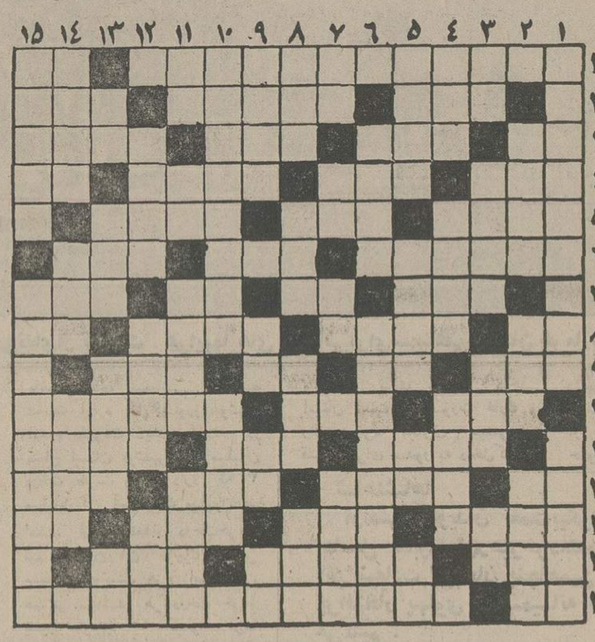

افقی:
۱ـ اثری از ویکتورهوگو ـ با گرم شدن هوا کمتر می پوشند ۲ـ عقاید ـ مطهر باریکی است ـ جنگنده در دریا۳ـ پازیادش به جائی هم میرسند ۱ـ برج گرما ـجدا شده ـثروتمند است و پولش‌از پارو بالا میرود ٤ـ کشوری در آسیا ـ آفتاب ـ روی و رخساره ـ واحدپول ژاپن ٥ـ شکلی از ماه ـ ریز از درشت جدا می‌کند ـ صبرو طاقت ٦ـ به مروارید سیاه معروف شده ـ نوعی کباب ـ دیگر سرکشی نمی‌کند ۷ـ کل و تمام ـ هرچه داد بزنید بازهم نمی شنود ـ صد مترمربع ـ رنگ خون ۸ـ از فزال خوشتر است ـ از اقیانوسهای جهان ـآماده و فراهم ـ دلیر و پهلوان۹ـ خبرگزاری رسمی روسها ـ ظزیست ـ همه کس را شامل میشود ـ پرنده خوش خرام ۱۰ـ عضوی در درون ـ نان خشک شده در دستگاه ـ یکی از پاهای ثابت ساندویچ است ۱۱ـ چیره دست ـ دشمنی ـ قدوبالا۱۲ـ مادر عرب‌ـکارش ریختن‌خون است ـ پیامبریست ـ حشیش ۱۳ـ جوان ـخانم هر روز به رنگی به پشت ناخن‌می‌کشد ـ یکی از نواحی تهران ـ یازده ١٤ـ سال در لغظ ترکان ـ زمانی همه کاره آبمحل‌بود ـ علامت‌مخصوص ۱۵ـ خسیس پس نمی‌دهد ـاز شاعران معروف قرن بیستم که همایو همایون از آثاراوست.

عمودی:
۱ـ از معروفترین نواحی اصفهان ـ اتاقی در کشتی۲ـ نوعی خانه باشد ـ همان‌مادر است ـ از گلهای خوشبو ۳ـ بلی به زبان روسی ـ ظرفگل کشی ـ برای مریض حکم غذا را دارد ـ یکی از سیمهای‌برق ٤ـ چین و چروک بربوست ـ پایتخت‌کشور پرو ـ قانون چنگیزمغول ٥ـ ظرف ماست‌ـ وسیله جابجا کردن اجسام سنگین ـ دانه خوشبو ـ زینت روباشد٦ـ سرگیجه ـسرزمینی که کانگورو در آن زندگی می‌کند ۷ـ معشوقه ـ دردست راننده است ـ ناچیز ـ بیرون ۸ـ ازگلهای خوشبو ـ غرور و خود پسندی ـ پرده دری ـ امر به جستجو کردن می‌کند ۹ـ دمش کار دست کسی‌داده بود ـ حرف ربط ـ آخرین حرف ـ علامت نداشتن ۱۰ـ سالی چند مرتبه برگزار می شود و اجناس مختلف را در آن به تماشا می‌گذارند ـجای زنبور عسل ۱۱ـ ورزشی‌است ـ بی‌کم و کاست ـ دختر خانم گیلانی‌ـبرای دزدیدنش چاهی باید فراهم آورد ۱۲ـ برقرار ـ اسبی که رنگی سیاه و سفید دارد ـ از لوازم آرایش خانم ۱۳ـ توانائی‌ـگلفت‌ترین صدا ـنان زیرش‌را خوشمزه‌تر دانسته‌اند ـ ضمیر جمع ١٤ـ زخمی‌که‌گاهی جان میگیرد!ـ پایان‌حیات ـ چند تا امین۱۵ـ به هرکاری قادر است ـ برای انتخاب عروس خانم میروند.

جدول ویژه شماره ٦٩٦

افقی:
۱ـ نویسنده کتاب «ملکه‌مارگو» که از نویسندگان چیره دست فرانسویست ـ کوبیدن ۲ـ تیره ـ از سوره های‌قرآن مجید ـ از انواع ماهی که معدنی است از چربی ۳ـ قورباغه ـ شمشیر عرب ـ کسی را از خوردنش خوش بیاید ـ فریاد ٤ـ به گربه گم می‌کنند ـ پارچه معروف یمنی ـ پرده‌درو فحاش با مختصری اضافه ـ حرفی در زبان موسیقی ٥ـ نفرین شده ـ از گلهای خوشبو ـ پارسنگ ترازو ٦ـ با مهارت درخت را سوراخ میکند ـ مثل و مانند ـ کوچک ۷ـ از کلمات‌تنبیه ـ صالح و نیکوکار ـ گاهی میگیرد !ـ خوی و طبیعت ۸ـ عددیست ـ روز آغاز جهان ـ نیازها و حاجتها ـ خدای خورشید در مصر قدیم ۹ـ ماهی در سال عرب ـ بلی به زبان ایتالیائی ـ نقطه و خال ـ دانه آشی ۱۰ـ لخت و برهنه ـ از کرات‌آسمانی‌ـ نوعی شیرینی بود ۱۱ـ از مشهورترین شاعران قرن‌نهم هجری که خاتم‌الشعرالقب داشت ـ شهری در مازندران ـ درد شکم ۱۲ـ نکوهش و بدگوئی ـ پارچه ابریشمی ـ صورت و هیکل ـ از انواع ورزش سبک است ۱۳ـ واحدی دروزن ـ خوک‌وحشی ـ ضایع شده ـ فراری معروف نازی ـ ١٤ـ حیوانی که مانند گربه است اما دمی کوتاه دارد‌ـ شاعر در لطافت طبعش خلاف ندیده ـ ضمیر اشاره ۱۵ـ صورت ـ از شاعران مشهورقرن ششم که با دیدن خرابه های مدائن زیباترین قصیده را ساخت.

عمودی:
۱ـ کاشف مایه کوبی که از پزشکان عالیقدر انگلیسی است ـ یادشده ۲ـ دختر خانم مازندرانی ـ بر شمردن معایب کسی‌ـ بهشت ۳ـ از انواع‌لباس ـ از سرناداني به کرمان می‌برند ـ برای‌یادگاری هم می‌سازند ـ سخن یاوه ٤ـ حشره‌ایست ـ کلاه برسرنهاده ـ زمانی‌درآن غله میریختند ٥ـ پارچه کج بریده شده ـ نوعی رقص است و آهنگش‌ـ تلخ ـ حرف همراهی ٦ـ حیله و خدعه ـ ساقی را چنین هم خوانده‌اند ۷ـ روزیکه گذشت ـ بلی به زبان خارجی ـ جاهل آنرا می‌پرستید ـ ثروتمند ۸ـقوچ جنگی ـ دربازی که بزنند پنج تا جلو افتاده‌اند ـ چربی‌گوشت ـ پسوندیست ۹ـ برای عزاداری براه می‌افتد ـ گل بتونه ـ ناراست ـ شکوه از جدائیها دارد ۱۰ـ آبشار معروفی در افریقاـ پرنده در آن آرام میگیرد ۱۱ـ واحدی در وزن ـ اگرـ از میوه های گرمسیری ـ ستارگان در آن حرکت می‌کنند ۱۲ـ آزرده و خسته ـ مربی و پرورش دهنده ـ شهری در امریکا ۱۳ـ گود وژرف ـ به تخته فرو میرود ـ هرچیز تلخ را گویند ـ بوی رطوبت ١٤ـ از انواع نمایشنامه ـ صدایی در موسیقی ـ برسر چراغ می‌گذاشتند و اکنون عتیقه شده ۱۵ـ شهر آرامگاه مولوی ـ از شاعران قرن بیستم روسیه.

حل جدول شماره ٦٩٥

حل جدول شماره ۹۳۳۵

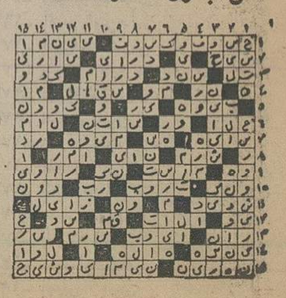

تلویزیون

برنامه‌های تلویزیونی زیر از طرف سازمان رادیو تلویزیون ملی ایران اعلام شده است مسئولیت هرگونه تغییر در ساعات و چگونگی برنامه‌ها با آن سازمان است

برنامه اول کانال ۷

دوشنبه
۱۶ـ۳۰ اخبار
۱۶ـ۳۵ موسیقی محلی
۱۷ـ۰۰ نقالی
۱۷ـ۱۲ برنامه کودکان
۱۸ـ۲۰ اخبار استان
۱۸ـ۳۰ برنامه اموزشی
۱۸ـ٤۵ اخبار ورزشی
۱۹ـ۰۰ سینمای آزاد
۱۹ـ۳۰ فرستاده ویژه «راه‌آهن‌های زیرزمینی»
۲۰ـ۰۰ مشروح اخبار
۲۰ـ٤۰ بارتا
۲۱ـ۲۵ آقای مربوطه
۲۱ـ۳۰ موسیقی کلاسیک
۲۲ـ۰۰ دوداسلحه

برنامه نیمروز سه‌شنبه
۱۲ـ۰۰ اخبار
۱۲ـ۰۵ دائره‌المعارف دریا
۱۳ـ۰۰ ترانه‌های ایرانی
۱۳ـ۱۰ جود مرد سرنوشت
۱٤ـ۰۰ اخبار

برنامه دوم کانال ۹

دوشنبه
برنامه بین‌المللی
۱۶ـ۰۰ اسلاید و موزیک
۱۶ـ۳۰ اخبار + گفتارکوتاه
۱۶ـ۳۶ فیلیپر
۱۷ـ۰۰ زنان کوچک
۱۷ـ۲۶ آخرین مهلت
۱۸ـ۱۰ لوکاس‌تانر
۱۹ـ۰۰ اخبار
برنامه عادی
۱۹ـ۱۵ موسیقی و تصویر
۱۹ـ۳۰ اتاق اخبار
۱۹ـ۳۲ تاریخ‌مصور ـ کاخهای سلطنتی بریتانیا (قسمت دوم)
۲۰ـ۰۵ شیوه‌های دیدن
۲۰ـ۳۲ زیست‌شناسی دریا
۲۰ـ۵۷ قانون دوست‌شماست
۲۱ـ۰۰ اخبار از برنامه دوم
۲۱ـ۳۰ جهان تئاتر ـ
۲۲ـ٤۰ بسوی سال ۲۰۰۰

تلویزیون آمریکا

دوشنبه
۱۶ـ۰۰ تلویزیون امروز
۱۶ـ۰۵ بیمارستان عمومی
۱۶ـ۳۰ خیابان سسامی
۱۷ـ۲۵ سندباد
۱۷ـ۳۰ مریخی محبوب من
۱۷ـ۵۵ آگهی
۱۸ـ۰۰ اخبار
۱۸ـ۳۰ یادداشت برنامه‌ها
۱۸ـ۳۵ دنیای حیوانات
۱۹ـ۲۵ فیلم
۲۱ـ۲۵ حقیقت
۲۱ـ۵۵ آگهی
۲۲ـ۰۰ اخبار
۲۲ـ۲۰ شو

کاشی سندی
کاشی سندی
نشر و صنعت سرامیک بهرمند

کارخانجات پرشیان متال فورمز
اولین سازنده پروفیل‌های کلدینگ درخاورمیانه
انواع ورقهای پروفیل را به‌عرضهای ۱۰۰ و ۹۲ سانتیمتر بطول دلخواه تا ۲۱ متر در ایران تولید مینماید که جهت پوشش سقف و بدنه ساختمانهای صنعتی، کشاورزی، انبارها سالنها و بخصوص نمای‌ساختمانهای‌شهری و ویلاها بکار میرود.
کرکره‌ای ـ ذوزنقه‌ای
گالوانیزه ـ آلومینیوم ـ گالوانیزه رنگی
تهران، عباس‌آباد، خیابان پاکستان.
خیابان دهم، پلاک ۲۱ تلفنهای ۶۲۷۳۴۵ـ ۶۲۳۳۲۷

۳-ام... جهانی از اندیشه‌های نو در فن چاپ

امروزه ۳ـام ۴۵۰۰۰ نوع محصولات مختلف را عرضه میکند. فهرست زیر بخشی از فعالیتهای ما را در فن چاپ نشان میدهد،
۳ـام یك سری زینکهای حساس شده نگاتیو وپوزیتیوفتوآفست راجهت رفع نیازهای گوناگون چاپ تولیدکرده است.
۳ـام سازنده محصول جدیدی ازفیلمهای گرافیك است که عالیترین فیلمهای هافتون ولاینی را که در سیستم‌های شیمیائی عادی چاپ بکار برده میشود عرضه مینماید.
۳ـام سیستم ام آر ۳۱۲ راعرضه نموده، این سیستم یك دوربین الکتریکی است که صفحات آفست از نوع پولی‌متر را برای تأمین عالیترین امکانات چاپ‌آماده میسازد.
۳ـام سازنده اسکاچ پرینت،کاغذ چاپ منحصر بفرد نمونه‌گیری است که برای تبدیل صفحه اصلی به‌فیلم پوزیتیو و نگاتیو درچاپ آفست بکارمیرود.
۳ـام سازنده کاغذی بنام اسکاچ بن میباشدکه یك ماده شیمیائی وفلوئورن برای بوجود آوردن مصونیت کاغذ از نفوذ روغن ـ آب ـ موم و غیره میباشد بدون آنکه صدمه‌ای بر کیفیت چاپ وارد آورد.
۳ـام سازنده نوارهای چسب دارحساس شده اسکاچ است که برای سوار کردن زینك وچسباندن، مات یا تیره‌کردن نگاتیو و دیگر موارد بکار میرود.

من علاقمندم اطلاعات بیشتری در مورد فعالیتهای ۳ـام در صنعت چاپ دریافت کنم
نام _____
شغل _____
آدرس _____
این کوپن را پرکرده و به آدرس زیر ارسال فرمائید،
دفتر مرکزی ۳ـام آمریکا درایران
خیابان گاندی ـ خیابان بیست و پنجم ـ ساختمان دوم
دست راست تلفن ۶۸۳۲۳۵ ـ صندوق پستی ۲۸۷۸ تهران

3M ۳-ام در خدمت شما است

سینما کسری: غروب یك عشق

برنامه سینماها

تماشای فیلمهائی که باعلامت (×) مشخص شده برای اشخاص کمتر از۱۸ سال ممنوع است

★ آتش‌افروزان ـ رنگی ـ سینماسکوپ
دروازه طلائی (۳۵۲۱۶۰) ۹ـ ۱۱ـ ۱ـ ۳ـ ۵ـ ۷ـ ۹
★ اژدهاوارد میشود ـ سینماسکوپ ـ رنگی
برلیان (۳۹۳۵۳۵) ۹ـ ۱۱ـ ۱ـ ۳ـ ۵ـ ۷ـ ۹
★ اسرارنهفته ـ رنگی ـ سینماسکوپ
آریا (۳۱۹۸۸٤) ۹ـ۱۱ـ ۱ـ ۳ـ ۵ـ ۷ـ ۹
★ بی‌نام ـ رنگی ـ آمیتابشانرجی
همای (۳۱۱۶۶۹) ۳۰ر۱۰ـ ۳۰ر۲ـ۳۰ر٤ـ ۳۰ر٦ـ۳۰ر۸
★ برای زنده‌ماندن جدال‌کن ـ راجاجانی
پردیس (۳۰٤۲۵۹) ۹ـ ۱۱ـ ۱ـ ۳ـ ۵ـ ۷ـ ۹
★ پدرخوانده ـ رنگی ـ مارلون براندو
شهرقشنگ (۱٤۷۷۷۷) ۱۱ـ ۳ـ ٦ـ ۹
★ پاپیون ـ رنگی ـ استیومکنکوئین
پارک (۳۱۹۶۳۷)۹ـ ۱۱ـ ۱ـ ۳ـ ۵ـ ۷ـ ۹
★ تله‌مرگ ـ رنگی ـ سینماسکوپ
مارژستیک (٦٦۸٤٦۱) ۱۱ـ ۱ـ ۳ـ ۵ـ ۷ر۱۵ـ ۹ر۱۵
★ جاذبه جسم ـ رنگی ـ آنجل‌تامپکینز
ب.ب (۸۲۹٦٤۱) ۱۰ـ ۱۲ـ ۲ـ ٤ـ ٦ـ ۸ـ ۱۰
★ جرمیاجانسون ـ تیره ترازکهربا
البرز (۳۰٤۲۵۸) ۸ر۳۰ ـ۱۲ـ۳ر۳۰ ـ۷ ـ۸ر۳۰ ـ۱۰ر۳۰
★ حمله کوسه ـ رنگی
پارامونت (٦٤۸۳۲۱) ۱۱ر۱۵ـ۱ر۳۰ـ۳ر۳۰ـ۵ر۳۰ـ۷ر۳۰ـ۹ر۳۰
★ حباب ـ رنگی
آتلانتیک (۸۹۷۱۷۱)۱۱ر۱۵ـ۱ر۳۰ـ۳ر۳۰ـ۵ر۳۰ـ۷ر۳۰ـ۹ر۳۰
★ حماسه جوهامر ـ رنگی ـ جان‌مایکل‌وینسنت
دیاموند (۸۲۸٤۰۰) ۱۱ر۱۵ـ۱ر٤۵ـ ۳۰ر۳ـ۳۰ر۵ـ۷ر۳۰ـ۹ر٤۵
★ حمله هیولا ـ رنگی ـ نیک‌آدامز
منروپل (۳۱۹۱۰) ۹ـ ۱۱ـ ۱ـ ۳ـ ۵ـ ۷ـ ۹
★ دختران جهنمی ـ رنگی ـ سوزان مک‌ایوز
رویال (۸۲۹۷۸۵) ۱۰ـ ۱۲ـ ۲ـ ٤ـ ٦ـ ۸ـ ۱۰
★ دزیره دختر هوس ـ رنگی ـ کلودیا جینینگز
شهرتماشا (۹۲۸٦۸٦)۳۰ر۱۱ـ۱ر۳۰ـ۳ر۳۰ـ۵ر۳۰ـ۷ر۳۰ـ۹ر٤۵
★ دلقک ـ بیک‌ایمانوردی ـ سپیده
آسیا (٦٤۲۹۰۹) ۱۱ـ ۱ـ ۳ـ ۵ـ ۷ـ ۹ر۱۵
رکس (۳۱۵۲۹۳) ۳۰ر۱۰ـ۳۰ر۲ـ۳۰ر٤ـ۳۰ر٦ـ۸ر۳۰
شهوند (۳۵٤۰٤۰) ۹ـ ۱۱ـ ۱ر٤۵ـ ٤ـ ۱۵ر٦ـ ۸ر۳۰
لیدو (۵٤۱۲۸۲) ۱۰ـ ۱۲ـ ۲ـ ٤ـ ٦ـ ۸
نپتون (۷٦۰۱۳٦) ۹ـ ۱۱ـ ۱ـ ۳ـ ۵ـ ۷ـ ۹
ژاله (۳۰٤۱۲۰) ۳۰ر۱۰ـ ۳۰ر۲ـ ۳۰ر٤ـ ۳۰ر٦ـ ۸ر۳۰
توسکا (۵۳۹۵٤٤) ۳۰ر۱۰ـ ۳۰ر۲ـ ۳۰ر٤ـ ۳۰ر٦ـ ۸ر۳۰
المپیا (۹۲٦۷۹۷) ۹ـ ۱۱ـ ۱ـ ۳ـ ۵ـ ۷ـ ۹
پاسارگاد (۳٤۲۷۸۲) ۹ـ ۱۱ـ ۱ـ ۳ـ ۵ـ ۷ـ ۹
چرخ‌فلک (۹۵۰۰۵۸) ۱۰ـ ۱۲ـ ۲ـ ٤ـ ٦ـ ۸
سیلورسیتی (۲٦۱۲۰۵) ۳۰ر۱۰ـ ۳۰ر۲ـ ۳۰ر٤ـ ۳۰ر٦ـ۸ر۳۰
سیلوانا (۳٦۳۷۷۷) ۱۱ـ ۱ـ ۳ـ ۵ـ ۷ـ ۹
آستارا (۲۷٤۰۲۲) ۳۰ر۱۰ـ ۳۰ر۲ـ ۳۰ر٤ـ۳۰ر٦ـ۸ر۳۰
شرق (۵۳٤۰۲٤) ۳۰ر۱۰ـ ۳۰ر۲ـ ۳۰ر٤ـ ۳۰ر٦ـ ۸ر۳۰
شهرام (۸٤٤۵٤۹) ۱۱ـ ۱ـ ۳ـ ۵ـ ۷ـ ۹
★ (×) شبنشینی درقصردراکولا ـ توماس‌هانتر
پولیدور (۸۹۲۷۳۱)۳۰ر۱۱ـ۱ر۳۰ـ۳ر۳۰ـ ۳۰ر۵ـ۷ر۳۰ـ۹ر٤۵
★ شش سگ گانگستر ـ دنیای پرامید
آسمان آبی (۳٤۱٦٦۸) ۹ـ ۱۱ـ ۱ـ ۳ـ ۵ـ ۷ـ ۹
★ طوفانگر ـ رنگی ـ ژان پل‌بلموندو
گلدیس (٦۲۸۷۱۳) ۳۰ر۱ـ۳۰ر۳ـ۳۰ر۵ـ۷ر۳۰
★ عشق بالاتر ازمعجزه ـ رنگی ـ اسکوپ
بولوار (٦۵۵۲۹۲) ۱۱ـ ۱ـ ۳ـ ۵ـ ۷ر۱۵ـ ۹ر۱۵
★ عشق شیطانی ـ رنگی ـ کارول بیکر
سهیلا (۳۱٦٤۲٤) ۳۰ر۱۰ـ ۳۰ر۲ـ ۳۰ر٤ـ ۳۰ر٦ـ ۸ر۳۰
پلازا (٦٤٤۲۵۵) ۱۱ـ ۱۵ر۳ـ ۱۵ر۵ـ ۱۵ر۷ـ ۹ر۱۵
مراد (۷۵۳۳۸٦) ۹ـ ۱۱ـ ۱ـ ۳ـ ۵ـ ۷ـ ۹
داریوش (۵۳٦۲٦۵) ۳۰ر۱۰ـ ۳۰ر۲ـ ۳۰ر٤ـ ۳۰ر٦ـ ۸ر۳۰
★ غروب یک عشق ـ رنگی ـ هلموت برگر
کسری (۸۲٦۹۳۹) ۱۰ـ ۱۲ـ ۲ـ ٤ـ ٦ـ ۸ـ ۹ر٤۵
★ غوغا درباغ‌وحش ـ رنگی ـ استرلینگ‌هالوی
سینه‌موند (٦٤۸۳۲۲) ۱۱ـ ۳ـ ۵ـ ۷ـ ۹
★ قطار مرگ ـ اسیرعشق‌یک‌مرد
فلور (۵۲۸۰۹٦) ۹ـ ۱۱ـ ۱ـ ۳ـ ۵ـ ۷ـ ۹
★ (×) گناه‌کلفت خوشگل ـرنگی ـ میشل‌پلاسیدو
امپایر (۸۹۳۹٤۲) ۱۵ر۱۱ـ۱ر٤۵ـ ۳۰ر۳ـ۳۰ر۵ـ ۳۰ ۷ـ ۹ر٤۵
★ مردیکه میخواست سلطان باشد ـ رنگی ـ شون‌کانری
شهرفرنگ (٦۲۷٦۲۸) ۱۵ر۱۱ـ ۳۰ر۲ـ ۵ـ ۳۰ر۷ـ ۱۰
★ میخواهم زنده بمانم ـ رنگی ـ سوزان هیوارد
ریولی (۷۵۷۷۷۷) ۱۱ـ ۱ـ ۱۵ر۳ـ ۳۰ ۵ـ ۷ر٤۵ـ۱۰
★ ویلون زن روی بام ـ رنگی ـ توپول
تخت جمشید (٦۵۲۵۵۰) ۱۱ـ ۳ـ ٦ـ ۹
★ همیشه سربلند ـ رنگی ـ ریچاردجیگل
رادیوسیتی (٦٤۳۳۲۰) ۱۵ر۱۱ـ ۳۰ر۳ـ ۳۰ر۵ـ۳۰ر۷ـ۹ر٤۵
★ همراهی ـ رنگی ـ رندیرکاپور ـ تنوجا
حافظ (۳۹۱۰۷٤) ۳۰ر۱۰ـ ۳۰ر۲ـ ۳۰ر٤ـ ۳۰ر٦ـ ۸ر۳۰
★ هیولای ژاپنی ـ اژدها ضربه میزند
ستاره (۵۳۹۷۲۱) ۹ـ ۱۱ـ ۱ـ ۳ـ ۵ـ ۷ـ ۹
سانس انگلیسی گلدیس ساعت ۹ر۳۰ (شیروباد)

دبیرستان دخترانه ورجاوند
برای کلاسهای کنکور
که از روز ۱۸ خرداد شروع میشود
«۷۰ ساعت» فقط برای دختران ثبت نام میکند
میدان کندی. اول خیابان تاج. تلفن ۹۳۰۱۷۰

اطلاعات دیپلماتیک

هویدا اعازم هند شد

امیر عباس هویدا نخست‌وزیر و دبیر کل حزب رستاخیز ملت ایران پیش از ظهر امروز در راس هیاتی برای یك دیدار رسمی پنج‌روزه تهران را به‌قصد دهلی‌نو ترك کرد.

در این سفر که بدعوت بانو گاندی نخست‌وزیر هند صورت گرفته منوچهر تسلیمی وزیر بازرگانی نیز همراه نخست‌وزیر است. روابط بازرگانی از مهمترین مسائلی است که در ملاقاتهای مقامات دو کشور مطرح میشود.

سفر هویدا به هند با اهمیت خاصی تلقی شده است.

هویدا قبل از عزیمت به هند اظهار امیدواری کرد که این سفر به‌تحکیم هرچه بیشتر روابط دو کشور کمك کند.

از طرف دیگر رادیو دهلی دیشب مصاحبه‌ای را که با هویدا انجام داده بود منتشر کرد در این مصاحبه هویدا گفت مناسبات ایران و هند نسبت به سابق بهتر شده است و دو کشور در مورد مسائل اقتصادی و بازرگانی فعالیت دامنه‌داری دارند. هویدا گفت ایران میخواهد که اقیانوس هندو خلیج فارس از رقابت نیرو های مقتدر خارجی آزاد شود و برای کشتیرانی باز باشد و همه کشور های ساحلی باید مسئولیت حفظ امنیت این منطقه را بعهده بگیرند.

بررسی سفر هویدا در صفحه ۶

بهای نفت در ماه جاری افزایش می‌یابد؟

واشنگتن ـ یونایتد پرس ـ سفیر پیشین ایالات متحده در عربستان سعودی دیشب در واشنگتن گفت سازمان کشور های تولید کننده نفت (اوپک) در اجلاس ماه جاری خود در «بالی» اندونزی تصمیم خواهد گرفت که بهای نفت را تا ۲۵ در صد افزایش دهد.

«جیمز اکینز» در مصاحبه‌ای به «واشنگتن پست» گفت آمریکائیها باید از حالا خود را جهت یک افزایش دست کم ۱۰ و حداکثر ۲۵ در صد یا حتی بیشتر بهای نفت آماده کنند.

وی گفت اگر مصرف نفت در سطح جهانی افزایش پیداکند، وضع بطور کلی عوض خواهد شد. «اکینز» که یک کارشناس برجسته در مسایل نفتی است سال پیش بخاطر آنکه خیلی بیش از معمول به عربستان نزدیک شده بود توسط کی‌سینجر برکنار شد.

خلعتبری برای شرکت در کنفرانس اسلامی به استانبول رفت

بعد از ظهر امروز آقای عباسعلی خلعتبری وزیر امور خارجه در راس هیاتی برای شرکت در کنفرانس وزیران امور خارجه کشور های اسلامی عازم استانبول شد. کنفرانس مقدماتی وزیران اسلامی برای تهیه دستور کار کنفرانس اصلی صبح امروز در استانبول تشکیل شد. کنفرانس اصلی وزیران اسلامی روز ٤شنبه دراستانبول تشکیل میشود.

جعفر ندیم معاون امور بین‌المللی واقتصادی وزارت امور خارجه، جعفر رائد سفیر شاهنشاه آریامهر درجده، رضا قاسمی سرپرست اداره اول سیاسی وسیار سرپرست اداره سازمانهای بین‌المللی همراه وزیر خارجه به‌استانبول رفتند.

فریدون مهدوی در بوشهر اعلام کرد

حزب برای کاندیداهای زن اولویت قائل میشود

فریدون مهدوی قائم مقام دبیر کل حزب رستاخیز ملت ایران که به بوشهر رفته است در اجتماع مسئولان وزنان این حزب فعالیت زنان در انتخابات انجمن های دموکراتیک را ضروری یاد کرد وطی سخنانی گفت هدف ازسفر وی و هیئت حزبی ـ استفاده از نظریات و پیشنهادات اعضای حزب درسراسر کشور برای گسترش سازمان سیاسی حزب میباشد.

در خصوص برنامه های حزبی فریدون مهدوی گفت مهمترین کار در این زمینه گسترش سازمان سیاسی است و گفت مرحله‌بعدی مربوط میشود به کنگره حزب ولی آنچه اکنون در پیش داریم انتخابات انجمن های دموکرتیک است که در مهر ماه انجام میشود وازنظر حزب حیاتی است. زیرا در پیشبرد پایه های حزب نقش موثری دارد و باداشتن انجمن های فعال وموثر دموکراسی‌نظر شاهنشاه تامین خواهد شد و باین جهت باید بصورتی انجام شود که تمام مردم ایران شرکت فعالانه داشته باشند.

فریدون مهدوی همچنین گفت حزب میخواهد زنان سراسر کشور درتمام زمینه های اجتماعی مشارکت فعالانه داشته باشند و مسلما شرکت زنان در ساختن زیر بنای سازمان سیاسی حزب موثر خواهد بود.

حزب رستاخیز ملت ایران می خواهد در انتخابات انجمن های دموکراتیک زنان خود را کاندیدا کنند ورای بدهند و برای این کار اولویتهائی در نظر گرفته‌شد و از نظر حزب مشارکت زنان در ساخت زیر بنای سیاسی حزب موثر خواهد بود.

زنی ۴ قلو زائید!

★ نوزادان زنده وسرحالند و بدستور فرماندار بافت پزشکی مامور مراقبت از آنها شده است

کرمان ـ خبرنگار اطلاعات

یک زن روستایی چهارقلو زائید.

این زن ساکن یکی ازروستا های حومه «کوشک» بافت است. شوهر این زن صمدالله شمسی نام دارد و برزگر است.

ماجرای وضع حمل این زن روستایی وسیله ماموران پاسگاه ژاندارمری «کوشک» به فرمانداری بافت اطلاع داده شد و برای مراقبت از زائو و چهار کودک او، ماموران از فرماندار یاری خواستند.

بدستور فرماندار بافت یک پزشک با وسایل لازم به‌روستای زادگاه چهار قلوها رفت و مراقبت از زائو و نوزادان را بعهده گرفت.

رانندهٔ ایرا با تهدید به مرگ «لخت» کرده بودند

مهاجمین پارک وی دستگیر شدند

محمد زاد قربانی و احمد مشهدی حسن که باتهام تهدید یک راننده و ربودن پولهای وی در پارک وی دستگیر شدند.

۲ جوان که در پارک وی با کارد راننده یک اتومبیل شخصی را بمرگ تهدید کرده و ۲۵ هزار تومان موجودی اورا دزدیده بودند، بوسیله ماموران آگاهی شهربانی کشور شناخته شدند و بدام افتادند. این دو که خود را مشهدی معرفی کرده بودند با جلب ترحم راننده سوار اتومبیل وی شدند و در پارک وی قصد خود را عملی کردند.

شهربانی کشور اعلام کرد: در پی شکایت «علی خزائی» راننده اتومبیلی که مورد تهاجم دو جوان قرار گرفته بود، ماموران پس از چند روز آنها را شناختند و آن دو هنگامیکه با یک اتومبیل مسروقه ازیکی از خیابانهای تهران می‌گذشتند مورد تعقیب ماموران قرار گرفتند ماموران که بهرتقدیر می‌بایست آن دو را دستگیر می‌کردند، علیرغم ترافیک سنگین خیابانهای تهران، اتومبیل آنها را محاصره کرده و موفق بدستگیری هردو شدند. در بازجویی ۲ جوان خود را محمد زاد قربانی و احمد مشهدی حسن معرفی کردند و بجرائم خود اعتراف نمودند.

رئیس پزشکی قانونی رشت اعلام کرد

خطر ماهی‌های فاسد، جان مردم رشت را تهدید میکند

★ عده قربانیان ماهی به ۱۱ نفر رسید

رشت ـ با مرگ یک مسموم دیگر در بیمارستان پورسینای رشت بنام «زینت ابراهیم‌زاده» قربانیان تخم‌ماهی فاسد(اشپل) یازده نفر شدند. تاکنون ۸۰ نفر از مردم رشت و حومه بعلت خوردن تخم ماهی شور اشپل دچار مسمومیت شدید شدند، از این عده دیروز ۳۲ نفر پس از مداوا از بیمارستان مرخص شدند و حال ۳۶ نفر از مسمومین وخیم است.

«عیسی ابراهیم‌زاده»، همسر «زینب» که خود نیز بشدت مسموم شده و در بیمارستان بستری است گفت: اشپل ماهی را از میدان بزرگ رشت خریدم و به منزل بردم و پس از خوردن آن من و خانواده‌ام بشدت دچار مسمومیت شدیم و «زینت» ـ همسرم ـ «خانم گل» دختر ۱۲ ساله ـ خدیجه دختر ۱۸ ساله و پسر ٦ ساله‌ام جان خود را از دست دادند و هم‌اکنون من و دو نفر دیگر از اعضای خانواده‌ام هنوز از این فاجعه جان سالم بدر نبرده‌ایم.

دکتر لادن رئیس پزشکی قانونی رشت پیشنهاد کرد: برای پیشگیری زودتر از مسمومیت مردم بهتر است ماهی های فاسد موجود در بازار و مخصوصا نوع «کپور» آن جمع آوری و معدوم شود، درغیر اینصورت مصرف این ماهی جان مردم را به مرگ تهدید میکند.

دکتر احمد پناه اظهارداشت: بیشتر مسمومین روستائی هستند و از اطراف به رشت انتقال یافته‌اند.

وی همچنین گفت: لازم است اداره نظارت برمواد خوراکی با کلیه امکانات خود فورا ماهی های موجود در بازار را آزمایش کند و ماهی های فاسد را پیش از آنکه دیگران را به کشتن دهد معدوم نماید.

۳٦ نفر از مسمومین ماهی (اشپل) هم‌اکنون دربیمارستان پورسینا تحت مراقبت پزشکی قرار دارند.

برخورد اتوبوس با اتومبیل، دو برادر را به کشتن داد

رشت ـ خبرنگار اطلاعات

دو برادر در یک حادثه رانندگی بین راه تهران و رشت کشته شدند.

حادثه دیروز در برخورد اتوبوس ۷۵٤۹۳ متعلق بشرکت مسافربری «گیلان ـ مشهد» با اتومبیل پیکان ۷٤٤۱۹ ـ تهران ص در بیست کیلومتری رشت، روی داد.

کشته شدگان رحمان و فریدون کیانی سرنشینان اتومبیل بودند. مرضیه سعیدی سرنشین دیگر پیکان و علی نقی‌قایمیان (راننده اتومبیل) در این حادثه آسیب دیدند که در بیمارستان «کورش کبیر» رشت بستری شده اند.

تخته‌سنگ روی وانت افتاد و ۳ نفر را کشت

رامسر ـ خبرنگار اطلاعات:

یک تخته سنگ از کوه جدا شد، روی وانت بار افتاد و وانت‌بار را با هشت سرنشین به دره ۳۰متری سرنگون کرد.

در این حادثه سه نفر کشته شدند، دو نفر بسختی آسیب دیدند و سه نفر از جمله یک کودک، بطور معجزه‌آسا جان سالم بدر بردند.

حادثه بین راه جواهر ده و رامسر روی داد و وانت بار ۹۳۳۲۱ ـ نوشهر که از منطقه ییلاقی جواهرده به رامسر می‌آمد دچار حادثه شد.

کشته شدگان عباس حلاج‌ثانی (راننده ۲۲ ساله وانت)، احمد حلاجیان (۲۳ساله) و حسین گازر (۵۸ ساله) سرنشینان وانت بار بودند، دو سرنشین وانت‌بار که آسیب دیده‌اند در بیمارستان «فرح‌پهلوی» رامسر بستری شده‌اند.

گمرک امروز با شاخه‌های گل از مسافران استقبال میکند

بمناسبت روز گمرک از بامداد امروز بمدت ۲٤ ساعت از سوی گمرک مهرآباد به‌کلیه مسافرین که وارد کشور میشوند، یک شاخه گل و یک آرم مخصوص بزرگداشت پنجاهمین سال شاهنشاهی ایران، هدیه خواهد شد.

بمناسبت روز گمرک هوشنگ انصاری وزیر امور اقتصادی و دارائی پیامی فرستاد. انصاری در این پیام نقش اساسی و تعیین کننده گمرک را در شکل بندی و تحقق پیروزی های بزرگ عصر پهلوی برشمرد و گفت: در بیستم اردیبهشت ماه ۲٤۸۷ شاهنشاهی قانون گمرکی ایران برکنار از هرگونه نشانه سیاست استعماری و صرفا براساس منافع ملی از سوی بنیانگذار ایران نو رضاشاه کبیر توشیح شد.

وی در پایان پیام خود گفت: در برابر سردودمان سلسله جلیل پهلوی ـ رضا شاه کبیر سرتعظیم فرود می‌آوریم و ادامه دهنده بزرگ راه ان سردار، شاهنشاه آریامهر، طراح انقلاب ایران را سپاس میگوئیم.

درآمد

درآمد گمرک ایران بعد از جنگ بین‌الملل دوم درسال ۲۵۱۹ شاهنشاهی، ۱۳۳۹ شمسی به ۱۰۲٦۰ میلیون ریال بالغ گشت و پس از الغاء سیاست محدودیت واردات، رشد آن بطور مستمر سریعتر شده و در سال گذشته به ۱۰۵ میلیارد ریال رسید.

گمرک در حال حاضر با ۱۱۰ گمرک خانه در سراسر کشور و با استفاده از پنج هزار کارمند سالیانه تشریفات حدود ۱۳ میلیون تن کالای وارداتی ویک‌میلیون‌تن کالای صادراتی رابدون صادرات گازو مواد نفتی انجام میدهد.

بمناسبت سالروز استقلال گمرکی ایران، بامداد امروز هوشنگ انصاری وزیر امور اقتصادی و دارائی، باتفاق احمد حجتی رئیس کل گمرک ایران و مدیران گمرک در آرامگاه اعلیحضرت رضا شاه کبیر حضور یافتند و ضمن ادای احترام تاج های گل نثار کردند.

آگهی دعوت

مجمع همگانی عادی سالیانه شرکت سهامی خاص وش دشت درروز دوشنبه دهم‌خردادماه ۲۵۳۵ درساعت ٤ بعدازظهر درمحل شرکت واقع درگنبدکاوس تشکیل می‌گردد دستورجلسه بشرح زیر است.

۱ـ گزارش مدیر عامل و بازرسان شرکت راجع به عملیات سال ۱۳۵٤

۲ـ شور و مشورت و مطالعه و تصمیم و خط‌مشی آینده.

۳ـ تصویب ترازنامه.

٤ـ انتخاب بازرسان شرکت.

از کلیه صاحبان سهام دعوت می‌شود در ساعت مزبور در جلسه حضور بهمرسانند.

گنبدکاوس ـ شرکت سهامی خاص وش‌دشت

آ ـ ۱۲٤٤

زندگی بهتر افتخار بیشتر

آینده‌ای مطمئن در انتظار جوانان ایرانی

هواپیمائی نیروی زمینی شاهنشاهی امکانات تحصیلی شمارا با بهترین وجهی فراهم نموده واز هم اکنون شمارا باداشتن مدارك تحصیلی مشروحه زیر استخدام مینماید. استخدامیان واجدشرایط پس از طی دوره های تخصصی وکارآموزی در ایران برای دوره های تکمیلی فنی وخلبانی بکشور آمریکا اعزام میگردند.

الف: شرایط عمومی

۱ـ تابعیت دولت شاهنشاهی ایران

۲ـ متدین بودن به یکی ازادیان (اسلام، مسیحی، کلیمی، زردشتی)

۳ـ دارا بودن گواهی نامه ششم‌متوسطه‌ریاضی، طبیعی، ادبی، برای داوطلبین افسری جزء خلبانی، گواهی‌نامه ششم متوسطه ریاضی، طبیعی، فنی، (برق ومکانیك) برای، همافری، قبولی چهارم متوسطه (ریاضی، طبیعی، ادبی) برای داوطلبین ستوانیاری خلبانی و گواهی نامه سوم متوسطه برای آموزشگاه گروهبانی.

٤ـ سن داوطلبین افسری خلبانی از ۱۷ تا ۲٤ وهمافر فنی از ۱۸ تا ۲٤ و، ستوانیاری خلبانی از ۱٦ تا ۲٤ ودرجه‌دار از ۱٦ تا ۲٤ سال برای اشخاصی که‌برك خاتمه خدمت سربازی دارند حداکثر سن تا ۲۵سال‌می باشد.

۵ـ نداشتن پیشینه بد.

٦ـ داشتن صحت مزاج و تناسب اندام طبق گواهی بهداری نیروی زمینی شاهنشاهی.

۷ـ سپردن تعهد خدمت در ارتش‌شاهنشاهی

۸ـ قد داوطلبین از ۱٦۰ سانتی‌متر ببالا.

۹ـ نداشتن عیال تحت تکفل.

ب: داوطلبین افسری جزء خلبانی:

مدت‌تحصیل درآموزشگاه‌افسری‌جزء خلبانی‌حداقل یکسال وبطور شبانه‌روزی بوده و کلیه مخارج دانش جویان بعهده ارتش شاهنشاهی خواهد بوددانشجویان در مدت تحصیل ۱۰۲۵۰ ریال و پس از شروع اولین پرواز ۲٦۲۵۰ ریال و پس‌ازنیل بدرجه‌افسری خلبانی از ۳۵٤۵۰ریال حقوق ومزایااستفاده خواهند کرد و ترفیعات بعد آنان طبق مقررات، قانون‌استخدام نیرو های مسلح شاهنشاهی خواهد بود ضمنا در صورت خدمت در خارج از مرکز حداکثر مبلغ٤٤۵۲۰ریال دریافت خواهند نمود.

مدت تحصیل در اموزشگاه همافری ۲ سال بوده‌وکلیه مخارج‌هنرجویان بعهده‌ارتش شاهنشاهی‌خواهد بود هنرجویان در سال یکم مبلغ ۱۰۵۰۰ ریال و درسال دوم مبلغ ۱۱۷۵۰ ریال وپس از نیل به درجه همافر سومی مبلغ ۳۵۵۳۰ ریال و در صورت خدمت‌در خارج‌از مرکز مبلغ ٤۵٤۵۰ ریال دریافت خواهندداشت وترفیعات بعدی آنان طبق مقررات قانون استخدام‌نیرو های مسلح شاهنشاهی خواهد بود.

پ: داوطلبین ستوانیاری خلبانی

مدت تحصیل در اموزشگاه ستوانیاری خلبانی دوسال وبطور شبانه‌روزی‌بوده و کلیه‌مخارج‌هنرجویان بعهده ارتش شاهنشاهی خواهد بود هنرجویان قبل‌از پرواز ماهانه ٦۵۰۰ ریال و پس از شروع اولین‌پرواز ۱۰۲۵۰ریال و پس از نیل بدرجه ستوانیار سوم‌خلبان‌مبلغ ۳۸۱٤۰ ریال که بمرور افزایش خواهد یافت دریافت خواهد داشت اضافه حقوق و مزایای آنها طبق‌مقررات قانون استخدام نیرو های مسلح‌شاهنشاهی خواهد بود ضمنا در صورت خدمت در خارج از مرکز حداکثر مبلغ ۳۷۱۹۰ ریال دریافت خواهد نمود.

ت: داوطلبین‌آموزشگاه درجه‌داری

۱ـ مدت تحصیل در آموزشگاه درجه‌داری یکسال وبطورشبانه‌روزی بوده و کلیه مخارج دانش‌آموزان بعهده ارتش شاهنشاهی خواهد بود دانش آموزان درمدت تحصیل مبلغ۷۵۰۰ ریال و پس از نیل بدرجه گروهبان دومی مبلغ ۱۵۲۵۰ ریال که بمرور افزایش‌خواهد یافت دریافت خواهند داشت و اضافه حقوق ومزایای آنان طبق مقررات قانون استخدام نیرو های مسلح شاهنشاهی خواهد بود ضمنا در صورت خدمت در خارج از مرکز حداکثر مبلغ ریال دریافت‌خواهندنمود.

ث: به فارغ التحصیلان سالیانه تا میزان دوبرابر حقوق ماهانه بعنوان پاداش در آخر سال پرداخت می گردد.

ج: فارغ التحصیلان از مزایای بسیاری نظیر پس‌انداز مسکن، تامین آتیه، بانك سپه که برای دوران خدمت ۳۰ ساله با توجه بمبلغ پس‌انداز ومبلغ معادل آن که بلاعوض ازبودجه وزارت جنك اضافه می شود وبهره مربوطه.

وام مسکن بانك سپه، استفاده از خانه های سازمانی با توجه به برنامه افزایش سالیانه خانه‌سازی برای پرسنل هرسازمان عمومیت خواهد داشت، درمان رایگان خود و خانواده تحت تکفل وخرید از فروشگاه های ارتش با تخفیف قابل ملاحظه و غیره بهره‌مند می‌شوند داوطلبین برای ثبت‌نام و کسب اطلاعات بیشتر می‌توانند همه‌روزه باستثنای پنجشنبه وجمعه و ایام تعطیل از ساعت ۷ الی ۱٤ در تهران بپادگان باغشاه خیابان کاشان دایره استخدام و روانسنجی هوانیروزو در شهرستانها به اکیپ های استخدامی در دژبانی و شهرستانهائی که دژبانی ندارند بژاندارمری محل مراجعه نمایند.

هواپیمائی نیروی زمینی شاهنشاهی

در ساعت پنج و نیم بعدازظهر امروز از جانب اطلاعات بانوان انتخاب میشود

دختر مهماندار

بمناسبت آغاز بهره‌گیری هواپیمائی ملی ایران (هما) از هواپیمای غول‌پیکر و استثنائی «جمبوجت» که‌در کوتاهترین مدت از تهران به نیویورک پرواز می‌کند، مراسم‌ویژه‌ای برگزار می‌شود. کار انتخاب «دختر مهماندار» برای شرکت در نخستین پرواز تهران ـ نیویورک ـ تهران با جمبوجت، ازجانب مجله اطلاعات بانوان، ساعت ۵ر۵ بعدازظهر امروز در تالار اجتماعات انجمن دوشیزگان و بانوان (خیابان بهار ـ نامجو) انجام میگیرد وبرای‌گزینش یک نفر از میان دختران واجد شرایط از دخترانی که در مسابقه انتخاب پنج دختر دانشجو برای سفر به پنج قاره جهان به‌مراحل نهائی رسیدند، دعوت بعمل آمده است. حضور همه دختران واجد شرایط وعلاقمند در مراسم انتخاب دختر مهماندار آزاد است.

عکس بالا رجب علی بخشی یدکی فرزند سلطان‌علی ۱٦ساله ساکن یدک قوچان مدت ۳سال است که از منزل خارج گشته هنوز مراجعت ننموده است کسانیکه از وی اطلاعی‌دارند به نشانی میدان سپه ـ خیابان فردوسی ـ بن‌بست ملکی درب بزرگ سفید علی نوروزی اطلاع دهند.

انجمن ادبی سخن‌سنج‌فردوسی هرهفته‌روزهای دوشنبه از ساعت ۷الی۹ بعدازظهر دائر است
حاج‌اسدالله طوفانیان

گروه پزشکی یزد
آگهی دعوت

شماره ۱ـ تاریخ ۱۸ر۲ر۲۵۳۵

از آقایان صاحبان سهام شرکت سهامی خاص‌گروه پزشکی‌یزددعوت میشود که‌درساعت ۱۵ مورخ ۲۰ر۲ر۲۵۳۵ بمنظور شرکت در جلسه مجمع عمومی عادی بطور فوق‌العاده در محل شرکت (بیمارستان گودرز یزد) حضور بهمرسانند.

دستور جلسه
رسیدگی به امور جاری شرکت

هیئت مدیره شرکت سهامی خاص گروه پزشکی یزد

مجموعه کاتالوگهای صنایع. صادرات و معادن ایران سال ۵۵ـ۱۳۵٤ (۳٤ ـ ۲۵۳۵ شاهنشاهی)

شامل: کاتالوگ صنایع سنتی، هنری و تزئینی ایران
کاتالوگ صنایع داروئی، آرایشی، شیمیائی، غذائی وصادرات کشاورزی ایران
کاتالوگ صنایع پوشاکی ایران
کاتالوگ صنایع سنگین لوازم خانگی و ساختمانی
کاتالوگ معادن، ترابری واردات و خدمات ایران

راهنما RAHNEMA

به زبانهای فارسی. انگلیسی و عربی در یکجلد از انتشارات دایره راهنمای صنایع و صادرات سازمان راهنما (راهنمای صنایع و صادرات ایران) حاوی اطلاعات و مقالات تحقیقی رشته‌های مختلف صنعتی و تاریخچه صنایع وتولیدات کشور تصاویر رنگی ازتولیدات و واحدهای صنعتی و مشخصات سازمانهای تولیدی. صادراتی. وارداتی و خدماتی ایران با کاغذ گلاسه اعلا و چاپ افست منتشر و در کتابفروشیهای معتبر موجود است سازمانها و شرکتهای بازرگانی. تولیدی. صنعتی. وارداتی و صادراتی با ارسال درخواست کتبی به صندوق پستی ۱٤ر۱٦۸۰ یکجلد به رایگان دریافت خواهند نمود.

مرکزپخش: فروشگاه مرکزی سازمان کتاب های جیبی : خیابان شاهرضا ـ مقابل دبیرخانه دانشگاه تهران ـ برای‌کسب اطلاعات بیشتر به تلفن ۲۸ـ۹۲۰۰۲۷ مراجعه فرمائید

بارضایت پدر و مادر

کودک ۴ ماهه یک پدر خوانده مهربان پیدا کرد

قانون، کودک ۴ ماهه را به راننده تاکسی سپرد

« محمدرمضانعلی » راننده نیکوکار و خوش قلبی که حالا پدرخوانده « فریدون » کوچولو شده‌است .

کودک ٤ ماهه‌ای که از چند روز پیش بدینسو ، آفریننده یکی از هیجان انگیزترین حوادث اخیر بوده و خبر های مربوط به وی دیروز و پریروز در صفحات اول وحوادث روزنامه اطلاعات باطلاع خوانندگان عزیز رسیده، سرانجام یک پدر خوانده مهربان پیداکرد . راننده نیکوکار یکی ازتاکسی های تهران ، کودک٤ماهه‌ای‌راکه‌پدرش دیگر حاضر به نگهداری اونبود ، برای همیشه تحویل گرفت واو در حالیکه اشک شوق در گوشه چشمانش جمع شده بود و کودک را درآغوش می فشرد او را با تاکسی خود به خانه برد.

کوتاه شده از خبرپریروز
صفحه حوادث

زنی بنام « صدیقه » بامراجعه بدادسرا مدعی شد که همسرش بنام«احمدسیفی » کودک٤ماهه‌شان را کشته است . «احمد » دستگیر شد و ضمن بازجوئی گفت کـــه فرزندش راکه « فریدون » نام دارد عمدا درتاکسی یک ناشناس جاگذاشته است تا ازقید نگهداری وی رهایی یابد .

کوتاه شده از خبر دیروز
صفحه حوادث

جستجوی ماموران برای یافتن کودک وراننده‌تاکسی‌بجایی‌نرسید. اما خبر در اطلاعات انتشار یافت وچند ساعت پس ازانتشارروزنامه، راننده تاکسی در حالیکه «فریدون» را درآغوش داشت به ماموران انتظامی مراجعه کرد. بدین ترتیب پدر از اتهام قتل فرزند رهایی یافت . اما بامراجعه راننده تاکسی ماجرا شکل دیگری پیدا کرد . راننده تاکسی به ماموران گفت‌که پدر «فریدون » به این علت کـــه نمی‌تواند بدون وجود مادر کودک٤ ماهه رانگهداری کند ، اورا بمن (راننده تاکسی) سپرده است .

فریدون‌پدرخوانده پیدا کرد

صبح دیروز راننده نیکوکار تاکسی که « محمدرمضانعلی » نام دارد همراه « فریدون » کوچولو برای آنکه قانون سرنوشت کودک را تعیین کند ، بدادسرای تهران رفت .

« فریدون سیفی » که‌بزودی نام فامیل تازه‌ای خواهد یافت . پس از ماجراهایی که پدر نامهربان برایش‌بوجود آورد ، حالا یک پدر خوانده مهربان دارد.

پرونده ماجرا بـه «فرورد » بازپرس شعبه ۱۱ دادسرای‌ارجاع شده بود . «محمدرمضانعلی » گفت : پدر « فریدون » را چندروز پیش در خیابان نظام‌آباد سوار تاکسی کردم . او بمن پیشنهاد کرد که کودک ٤ ماهه‌اش را نگهداری کنم . زیرا مدعی شده بود ، مادربچه‌اش مرده و خودش که از اراک بتهران آمده نه جا و مکانی برای نگهداری بچه‌دارد و نه وضعش طوری است که بتواند چنین مسئولیت سنگینی را بعهده بگیرد . او آنقدر برایم ازگرفتاری هایش گفت که من دلم سوخت و حاضر شدم از کودک ٤ ماهه‌مین فرزند خود نگهداری کنم. «فریدون» را از او تحویل گرفتم و با خود بخانه بردم همسرم و تنها فرزند ١٤ساله‌ام ، از دیدن این کودک وشنیدن ماجرا خوشحال شدند . از همان لحظه ورود « فریدون » به خانه ، همسرم‌شروع بپرستاری از او کرد . از طرفی‌چون«فریدون» شیر لازم داشت ، از همسربرادرم خواستم باو شیربدهد . او نیز با کمال میل این تقاضا را پذیرفت. « فریدون » از همان ساعات اولیه ورودش بخانه من،باخودخوشحالی و عشق بخانه‌مان آورد . اعضای خانواده کوچک من هریک بنوبه خود از « فریدون » پرستاری می کردند . تا دیروز (پریروز) کـه روزنامه اطلاعات بدستم رسید و ماجرای «فریدون » را در روزنامه خواندم ، یک لحظه هم معطل‌نشدم، بخانه رفتم و «فریدون » را باخود به مرکز پلیس بردم تااورا تحویل دهم .

پدرومادر «فریدون» نیز که‌در دادسرا حاضر بودند ، رضایت دادند که قانون فرزندشان را بـه راننده خوش‌قلب ونیکوکار بسپارد. بدین ترتیب « فریدون » آفریننده یکی از ماجراهای شگفت چند روز اخیر ، یک پدر خوانده مهربان پیدا کرد.

« محمدرمضانعلی » با نظـــر بازپرس «فریدون » را باشوق . بخانه برد و برای آنکه دیگر اورا از دست ندهد ، قرار شدرضایت پدر ومادر « فریدون»نیز در یکـی از محاضر رسمی تهران منعکس شود.

سارقین فروشگاه تعاونی وزارت نیرو بدام افتادند

۲ برادر در تهران، نوع تازه‌ای از کلاهبرداری ابداع کردند!

محمدکولیوند (یکی از دوبرادر کلاهبردار) .

دوبرادر ۲۲ و ۲٤ ساله اهل تهران نوع تازه‌ای ازکلاهبرداری ابداع کردند ! آنها باروش‌ابتکاری خود ۱۹ بار کلاهبرداری کردند . اما در بیستمین بار، دستشان‌روشد وبدام قانون افتادند . « حجت‌اله کولیوند » باتفاق برادر کوچکترش «محمد» به فروشگاه شرکت‌تعاونی وزارت نیرو مراجعه می‌کردند و پس‌از آنکه مقدار زیادی جنس‌از فروشگاه می گرفتند ، فاکتورآنرا بجای آنکه به باجه دریافت پول ببرند ، درگوشه‌ای از فروشگاه به مهری که خودساخته بودند،ممهور می‌کردند . این مهر که عینا از روی مهر مخصوص « دریافت‌شد» فروشگاه کلیشه شده بود ، جواز خروج جنس از فروشگاه به شمار می‌رفت . دو بـرادر که ۱۹بار بهمین ترتیب از فروشگاه جنس خارج کرده بودند ، اجناس را به قیمت کمتر در بازار آزادمی فروختند . ۱۹ بار خروج کالا از فروشگاه بوسیله این دوبرادر ، متصدیان فروشگاه را متوجه‌کسری کالا کرد. دو برادر هنگامیکه قصد داشتندبرای‌بیستمین بارکلاهبرداری کنند ، بوسیله‌نگهبانان فروشگاه و حین زدن مهر روی فاکتور خرید بدام افتادند .

محمد و حجت‌اله از طریق ماموران شعبه ۸ اداره آگاهـــی تهران بدادسرا اعزام شدند و بدستور « علیزاده»دادیاردادسرای تهران با قراربازداشت‌هردوی آنها روانه زندان شدند .

نوبر بهاره بستنی
کاتابریگا
ماشین بستنی ساز
ساخت ایتالیا cattabriga
جوابگوی هتل‌ها، رستورانها، سوپرمارکت‌ها
باشگاهها، مدارس، فروشگاههای بزرگ، پارک‌ها
سینماها، قنادی‌ها، و...و...و...
نماینده انحصاری درایران بازرگانی آوازه
خیابان شاه روبروی ساختمان آلومینیوم
تلفن ٦٤٤٠٧٤-٦٦٧١٧٩
A-17-04

---

۵ عامل فروش هروئین در تهران بدام افتادند

قاسم جاسوی

قهرمان عسگری

محمود رحمانی

بهنام شکیبنیا ـ وحید سلیمی ؛ادگاردکیتوویلا (فلیپینی) .

اداره مبارزه بامواد مخدر شهربانی کشور اعلام کرد:ماموران اداره اطلاع یافتند که حدودپارک فرح فعالیت فروش مواد مخدر وجود دارد .

بامراقبت های لازم وپی‌گیر ماموران معلوم شد ، دودانش‌آموز بنامهای « بهنام شکیبنیا » فرزند « عباس » ساکن خیابان‌شیخ‌هادی، دانش‌آموز دبیرستان سپهدووحید سلیمی » فـــرزند « تقـــی » ساکن فرح‌آباد ژاله خیابان‌زاهد گیلانی دانش‌آمـــوز دبیرستان منوچهری دست‌اندرکار فروش حشیش به جوانان هستند . در حالیکه این دونفر مقداری حشیش به یک جوان فیلیپینی ساکن تهران بنام « ادگاروکیوریلا » فـــرزند « آنتونیو » ساکن خیابان‌فاآتی ، می‌فروختند ، هرسه نفر آنها دستگیر شدند.دراین‌زمینه‌پرونده‌ای تشکیل شد ومتهمین تسلیم مقامات قضائی شدند .

عاملین فروش هروئین

اداره مبارزه بامواد مخدر همچنین اعلام کرد که در دنباله مبارزه ماموران عده‌ای فروشنده و استعمال کننده موادمخدرنیزدستگیر شدند. قهرمان عسگری ـ اسدالهی نامی خانه‌ای ـ محمود رحمانـی ـ حسن خیاز اصفهانی (معروفبه حسن بنگاهی) و قاسم‌جاسوی‌ـ زاده که هروئین توزیع میکردند بدام افتادند .

همین‌ماموران محمدامیری و عزیز شیدایی راکه بین جوانان حشیش توزیع میکردند دستگیر کردند . در پیگیری ماموران‌مبارزه باموادمخدر یحیی‌مقدم‌کیاکه‌بادائر کردن شیره کشخانه از جوانان پذیرایی میگردند بامقداری شیره دستگیر شد.

علی‌نقی اسدالهی

ماموران تجسس‌کلانتری‌ها نیز چندین عامل فروش هروئین و تریاک را بدام‌افکندند ، ماموران تجسس کلانتری پانزده تهـران حسین بی‌بی‌را درخیابان جمشید باده گرم‌هروئین دستگیر کردند .

ماموران تجسس کلانتری ۱۳ موفق شدند کمال‌کنی را با نه گرم‌هروئین دستگیر کنند ماموران کلانتری ۱۰ نیز در خیابان ایرانمهر «حـوا بهمن‌آبادی » را با ٤٤۰ گرم‌تریاک بدام انداختند .

۲۹ کیلو حشیش در باک بنزین

تایباد ـ از جاسازی باک‌بنزین اتومبیل یک قاچاقچی خارجی ۲۹ کیلو وسیصد گـــرم حشیش کشف شد.

قاچاقچی محمداقبال نام دارد وهنگامیکه با اتومبیل فولکس‌واگن «ال ۳۳۸۰ » از طریق افغانستان وارد مرز تایباد شده بود ، بدام افتاد .

از صبح چهارشنبه در قویترین گروه سینمائی پایتخت
اونیورسال ـ پاسیفیک ـ ایران
ساینا ـ تیسفون ـ رنگین کمان
موناکو ـ پرسپولیس
کارون و.... دریا

پخش از سازمان سینمائی هما

از صبح چهارشنبه در گروه ممتاز سینمائی
آسیا ـ رکس ـ شهوند ـ لیدو
نپتون ـ ژاله ـ توسکا ـ المپیا
پاسارگاد ـ چرخ فلک ـ ناتالی
وسیلورسیتی (قلهک)

قبوض مرحله سوم اصلاحات‌ارضی وقرضه های دولتی را خریداریم ٦٦٦٢٦٣ و ٦٦٤٦١٨ و ٦٦٠٢٠٠

اگر فیلمی بزرگ بتواند یك حادثه سینمائی لقب‌گیرد اضطراب ازآن‌شماراست
از فرداصبح‌دربهترین گروه سینمائی پایتخت
نیاگارا ـ اروپا ـ میامی
مولن‌روژ ـ سیلوانا ـ الوند ـ کیهان ـ مارلیک ـ ارانوس ـ شهرام ـ شرق وآستارا (تجریش)

همزمان با تهران در * اصفهان «نقش‌جهان ـ مایاك» * شیراز «پارس ـ سعدی» * مشهد «دیاموند ـ سعدی» *اهواز«آریا» *آبادان * «ایران ـ خورشید ـ متروپل» * کرمانشاه * «آتلانتیك» * تبریز «متروپل» * رشت «کوروش» * قزوین «آریا» * گرگان «مهتاب»

برای اولین‌بار به‌شیوه آثار بزرگ‌جنائی «آلفردهیچکاك» فیلمی عرضه میشود کـه صحنه‌های اضطراب آورش را تا مدتها فراموش نخواهید کرد
از فرداصبح فقط در
سینمارویال

سئانسها ۱۰ ـ ۱۲صبح ـ ۲ ـ ٤ ـ ٦ ـ ۸ ـ ۱۰ بعدازظهر

مجالس ترحیم

بانهایت تاسف فوت ناگهانی بانو زرین تاج حمیدی عمه گرامی همکار ارجمندم آقای محمد رفیع رفیعی را بهاطلاع میرساند مجلس ختم آنمرحومه ازساعت ۱۶ الی۱۸ سهشنبه ۲۱ اردیبهشت جاری در خانقاه صفی علیشاه منعقد میباشد.

امیر ناصر دیبا

آ ـ ۵۸۴۲

با اندوه فراوان درگذشت شادروان بانو زرین‌تاج‌حمیدی عمه دوست عزیزم آقای محمدرفیع رفیعی را به اطلاع وابستگان و دوستان میرساند.

مجلس ترحیم فقیده سعیده روز سهشنبه ۲۱ اردیبهشت ۲۵۳۵ از ساعت ٤ تا ٦ بعداز ظهر در خانقاه صفی علیشاه برگزار می گردد.

علی عبده

آ ـ ۵۹٤۵

باکمال تاسف درگذشت مادر از دست رفته عزیزمان بانو زرین‌تاج حمیدی را باطلاع بستگان ودوستان و آشنایان میرسانیم. مجلس ختم مردانه وزنانه آنمرحومه ساعت‌چهار الی شش بعدازظهر روز سهشنبه ۲۱ر۲ر۳۵ در خانقاه صفی علیشاه برگزار میشود.

فردوس. نعمت‌اله. مسعود و برازنده حمیدی.

آ ـ ۵۸٤۳

بانهایت تاثر وتاسف درگذشت زرین‌تاج حمیدی مادر همسر عزیزم را باطلاع میرساند. مجلس ختم مردانه وزنانه آنمرحومه ساعت٤ الی ٦ بعدازظهر روز سهشنبه ۲۱ر۲ر۳۵ درخانقاه صفی‌علیشاه برگزار میشود.

مهندس حسین هورنهاد

آ ـ ۵۸٤٤

با تاسف فراوان درگذشت شادروان بانو زرین‌تاج حمیدی عمه دوست عزیزمان آقای محمدرفیع رفیعی را به اطلاع وابستگان و دوستان میرساند.

مجلس ترحیم فقیده سعیده‌روز سهشنبه ۲۱ اردیبهشت ۲۵۳۵ از ساعت ٤ تا ٦ بعداز ظهر در خانقاه صفی علیشاه برگزار می‌گردد.

کمیته فوتبال باشگاه پرسپولیس

آ ـ ۵۹٤٦

باتاسف بی‌حد فوت سرکار بانو زرین‌تاج حمیدی را باطلاع میرسانیم.

معصومه امینی. احمد و محمود هورنهاد.

آ ـ ۵۸٤۵

باکمال تاسف وتاثر درگذشت بانو زرین‌تاج حمیدی صبیه مرحوم معتمدالایاله ومتعلقه آقای حاجی خان حمیدی را باطلاع بستگان ودوستان وآشنایان می‌رسانیم مجلس‌ختم مردانه وزنانه آنمرحومه‌ساعت٤ الی٦ بعدازظهرروزسه‌شنبه ۲۱ر۲ر۳۵ درخانقاه صفی علیشاه برگزار میشود.

خانواده‌های حمیدی (آشتیانی). رفیعی. نورائی. غنی‌پور. طاهری. عطائی. هورنهاد. سیاسی. خدابنده. البرز. بهارآئین. فرزبود. پاکناد. مدیری. حاج عظیمی. جمالی آشتیانی. میربها. اصولی. فهیمی. افجه‌ای. الهی.

آ ـ ۵۸٤٦

اطلاعات ـ مصیبت وارده را بخانواده‌های عزادار تسلیت می‌دهد.

بانهایت تاسف و تاثر درگذشت شادروان **حاج حسین** ارجمندنیا را باطلاع بستگان ودوستان می‌رساند.

مجلس ترحیم زنانه و مردانه روز سهشنبه۲۱ر۲ر۲۵۳۵ ازساعت ٤تا٦ بعداز ظهر در مسجدالجواد منعقد خواهدبود.

ضمنا مراسم‌شب هفت‌آنمرحوم روزچهارشنبه ۲۲ر۲ر۲۵۳۵ در بهشت زهرا سالن شماره ۳ از ساعت ٤تا٦ بعداز ظهربرقرار میباشد.

خانواده های ـ ارجمندنیا ـ پورکسری ـ مهبائی ـ قانع بصیری ـ نوبان ـ منفرد ـ هرمزفر ـ قاضی سعید ـ فرخ‌منش ـ ماجدی ـ داورپی ـ جواهری ـ مهیاری ـ قوامی ـ خدائی ـ باقری ـ ملکی.

آ ـ ۲٦

اطلاعات ـ مصیبت وارده را بعموم بازماندگان آنمرحوم تسلیت میدهد.

بانهایت تاسف‌وتاثر فوت مرحومه **بانو فروغ‌الشمس پور تیمور** همسر مرحوم سرهنگ حسنعلی پور تیمور را به اطلاع دوستان و آشنایان میرساند. مجلس ترحیم فقیده سعیده روز چهارشنبه ۲۲ر۲ر۲۵۳۵ از ساعت ۱۲ الی ۱٤ در مسجد خانقاه واقع در خیابان صفی علیشاه منعقد است.

خانواده های : پورتیمور. فهم. شریفی. دواجی. فتورمچی. منصور. خرازی. خاقانی. پورجلال. منشی زاده. روستا. اشراقی. نصیرپور. افشار. نهاوندی.

آ ـ ۵۹۷۵

درنهایت تاثر فوت جانگداز مادرو خواهر عزیزمان‌مرحومه فروغ‌الشمس پور تیمور رابه‌اطلاع بستگان ، دوستان میرساند. مجلس تذکر از ساعت ۱۲الی ۱٤ روز چهارشنبه ۲۲ر۲ر۲۵۳۵ درخانقاه صفی علیشاه منعقد میباشد.

مهندس مسرور پورتیمور. مهندس ایرج پور تیمور. مهندس شاپور پورتیمور. لیلی پورتیمور (شریفی). مریپور تیمور(فهم). فرنگیس پور تیمور. بدرالملوک پور تیمور. مهندس کامران پورتیمور.

آ ـ ۵۹۷٦

اطلاعات ـ مصیبت وارده را بعموم خانواده های عزادار بویژه بازماندگان آنمرحومه تسلیت میدهد.

بدینوسیله درگذشت همسر و پدر عزیزمان آقای **عباس اکرمی** بزرگ خاندان را باطلاع عموم فامیل و دوستان و همشهریان محترم می‌رساند مجلس تذکر آنمرحوم ازساعت۵ بعداز ظهر روز سهشنبه ۲۱ر۲ر۳۵ به‌آدرس خیابان آریامهر ـ خیابان گاج ـ میدان فرح ـ خیابان چهاردهم (سعادت سابق) شماره ۱۰۰ و در روز چهارشنبه ۲۲ر۲ر۳۵ از ساعت۵ در خیابان جردن ـ خیابان بابک شرقی شماره ۹۷منعقد میباشد

طاهره اکرمی. عطاءالله اکرمی. طلوعیه فروغی(اکرمی). عطیه تمدن (اکرمی) وخانواده‌های وابسته.

آ ـ ۲۷۸۹

درگذشت شادروان مهدیقلی رحیمی یزدی را باستحضار سروران و خویشاوندان گرامی میرساند مجلس‌ختم مردانه وزنانه ازساعت ٦تا۸ بعدازظهرسهشنبه ۲۱ر۲ر۲۵۳۵درخانقاه صفی علیشاه برگزار میشود.

خانوادههای : حجت رضوی . ادیب رضوی. شهاب رضوی. فاطمیون. صابر صفائی. احتشام رضوی . وفائی . نوابزاده شفیعی. برهانپور. دکتر صدر . آسائی . منانی . سجادی نائینی. فرتاش. ابادری . ثبوتی . حقیقت. عقلی . کلانتری. نوابپور. عنایت‌الهی. جوانبخت. نواب رضوی. اکبر علوی. عدل‌پرور. کسمائی. محمد جواد رحیمی . محمد حسن رحیمی. ابوالفضل رحیمی. زین‌العابدین رحیمی. محمد کریم پیرنیا. محمد حسن پیرنیا. هوشنگ رحیمی. محمدرحیم رحیمی. حسین رئیس‌زاده. سیدمحمدرحیمی. خانبابا رحیمی. محمدرضا رحیمی. محمد صادق رحیمی. منوچهررحیمی.

آ ـ ۲۵

بانهایت تاثر فوت شادروان **غلامحسین خان چمنی افسر** بازنشسته شهربانی کشوررا باطلاع بستگان‌و آشنایان میرساند.

خانواده های ـ چمنی ـ خان چمنی ـ چمنی آذر ـ چمنی تهرانی ـ میرشریفی ـ جواهریان ـ میر محمد حسینی .

آ ـ ۳٤

اطلاعات ـ مصیبت وارده را بعموم بازماندگان آنمرحوم تسلیت میدهد .

بانهایت تاسف و تاثر درگذشت شادروان **رضا توکلیان** را باطلاع اقوام و آشنایان میرساند. مجلس ختم مردانه آن مرحوم از ساعت ۱الی ۳بعداز ظهر روز سه شنبه ۲۱ اردیبهشت ماه در مسجد مجد منعقد میگردد. مجلس ختم زنانه از ساعت۳ الی ٦ بعد ازظهر همانروز در منزل کاظم توکلیان ـ شمیران ـ خیابان دربند جنب آرامگاه ظهیرالدوله ـ کوی شیبانی ـ پلاک ٤۳ برقرار خواهد بود.

خانواده های:توکلیان . مقدم. نادر اصفهانی. امیر شاهی. صادقی نژاد. خسرو پناه .اریسیان. بهشتی . فرسار . بیابانی. حریری. رجائیان. رضوانی.

آ ـ ۲۸۵۷

اطلاعات ـ مصیبت وارده را بخانواده های عزادارتسلیت میدهد.

بسمه تعالی

با تاسف فراوان درگذشت **آقای حاج رضاقلی احمدی** تاجر نیکوکار خمینی را باطلاع متدینین و همشهریان‌میرساند. مجلس‌ترحیم‌زنانه‌و مردانه‌آن‌مرحوم ساعت٤تا٦ بعد ازظهر روز چهارشنبه ۲۲ر۲ر۲۵۳۵ در مسجد الجواد تشکیل میشود.

الاحقر حاج میرزا خلیل کمره‌ای

آ ـ ۵۹٦۷

با تاسف فراوان درگذشت پدر ارجمندم **حاجی رضاقلی احمدی** راباطلاع‌میرساند. مجلس‌ترحیم‌زنانه‌و مردانه‌آن‌شادروان ساعت ۱٦ تا ۱۸ روز چهارشنبه ۲۲ر۲ر۲۵۳۵ در مسجد الجواد تشکیل میشود.

دکتر عبدالغفار احمدی

آ ـ ۵۹٦۸

سندیکای نویسندگان و خبرنگاران مطبوعات باکمال تاسف فقدان پدر گرامی آقای دکتر عبدالغفار احمدی همسندیکائی خود را اعلام میدارد.

مجلس ختم آن مرحوم ساعت ٤ تا ٦ بعد از ظهر چهارشنبه ۲۲ اردیبهشت‌درمسجد الجواد تشکیل‌خواهدشد.

آ ـ ۵۹۷۰

درگذشت **آقای حاج رضاقلی احمدی** پدر ارجمند آقای دکتر عبدالغفار احمدی مدیر عامل شرکت را باطلاع میرساند . مجلس ترحیم آن شادروان ساعت ۱٦ تا ۱۸ روز چهارشنبه ۲۲ر۲ر۲۵۳۵ در مسجد الجواد تشکیل میشود.

هیئت مدیره شرکت چاپارل

آ ـ ۵۹۷۱

درگذشت **آقای حاج رضاقلی احمدی** پدر ارجمندآقای دکتر عبدالغفار احمدی عضو هیئت مدیره شرکت را باطلاع میرساند . مجلس ترحیم آن شادروان ساعت ۱٦ تا ۱۸ روز چهارشنبه ۲۲ر۲ر۲۵۳۵درمسجد الجواد تشکیل‌میشود.

شرکت کامرلا

آ ـ ۵۹۷۲

درگذشت **آقای حاج رضاقلی احمدی** پدر ارجمندآقای دکتر عبدالغفار احمدی‌مدیرعامل شرکت را باطلاع میرساند. مجلس ترحیم آن شادروان ساعت ۱٦ تا ۱۸ روزچهارشنبه ۲۲ر۲ر۲۵۳۵ در مسجد الجواد تشکیل میشود.

شرکت مجال

آ ـ ۵۹۷۳

با تاسف بسیار درگذشت شادروان **حاج رضاقلی احمدی** بزرگ خانواده احمدی و پدر گرامی دوست عزیز آقای دکتر عبدالغفار احمدی را باطلاع میرساند . مجلس ترحیم آن شادروان ساعت ٤ تا ٦ بعد از ظهر روز چهارشنبه ۲۲ر۲ر۲۵۳۵ در مسجد الجواد میدان ۲۵ شهریورتشکیل میشود.

علی آزمایش ـ سیروس آموزگار ـ محسن اسکندری ـ محسن باوندی ـ کاظم جزایری ـ اقبال ریاحی ـ علی‌اصغر سعیدی ـ جواد سیار ـ هوشنگ صدر زاده ـ منوچهر صدر زاده ـ رضا طیار ـ نعمت‌الله فرخی ـ ابوالفضل قاضی ـ رضا مظلومان ـ محمد مغفوریان ـ هدایت‌نظری ـ علی سبحانی .

آ ـ ۵۹۷٤

با تاسف فراوان درگذشت **آقای حاجی رضاقلی احمدی** تاجر خمینی را باطلاع میرساند . مجلس ترحیم آنمرحوم انشاد ساعت ٤ تا ٦ بعد از ظهر روز چهارشنبه ۲۲ر۲ر۲۵۳۵در مسجد الجواد میدان ۲۵ شهریور تشکیل میشود .

خانواده های : احمدی ـ سرمدی ـ قائم‌مقامی ـ حسینی ـ رحیمی ـ صالحی ـ شاکری ـ جناب ـ رضوانی ـ فرقدان ـ جلالی ـ صابری ـ رستمیان .

آ ـ ۵۹٦۹

اطلاعات ـ مصیبت وارده را بعموم خانواده های‌عزادار بویژه بازماندگان تسلیت میدهد .

انا لله و انا الیه راجعون

با نهایت تاسف و تاثر فوت شادروان **سید حسن روشن منیری** وکیل پایه یک دادگستری پدر همسر جناب آقای عبدالعلی ذوالمجد مدیرکل ابلاغ واجرا و دریافت و توزیع وزارت دادگستری را باطلاع همکاران و دوستان میرساند .

مجلس ترحیم زنانه و مردانه آن مرحوم روز ۲۱ اردیبهشت ماه جاری از ساعت ۵ الی ۷ بعداز ظهر در مسجد مجد منعقد خواهد بود .

رئیس کانون وکلا دادگستری ـ سید محمدرضا جلالی نائینی

آ ـ ۲۸٦۵

با نهایت تاسف و تاثر فوت شادروان **سید حسن روشن منیری** ، قاضی بازنشسته و وکیل‌پایه یک‌دادگستری پدر بزرگوار همسر جناب آقای عبدالعلی ذوالمجد مدیریت کل ابلاغ واجرا و دریافت و توزیع و رئیس هیئت مدیره شرکت تعاونی کارکنان وزارت دادگستری را باطلاع‌همکاران و دوستان میرساند .

مجلس ترحیم زنانه و مردانه آن مرحوم روز ۲۱ اردیبهشت ماه جاری از ساعت۵ الی ۷ بعداز ظهر در مسجد مجد منعقد خواهد بود .

هیئت مدیره و مدیرعامل شرکت تعاونی کارکنان وزارت دادگستری

آ ـ ۲۸٦۷

بدین وسیله درگذشت مرحوم مغفور آقای **سید حسن روشن منیری** بزرگ خاندان و قاضی بازنشسته و وکیل‌پایه یک دادگستری را باطلاع فامیل و دوستان و آشنایان می رساند .

مجلس ترحیم زنانه و مردانه‌روزسه‌شنبه ۲۱اردیبهشت ماه جاری از ساعت ۵ الی ۷ بعداز ظهر در مسجد مجد برگزار می شود.

خانواده های :روشن منیری ، ذوالمجد ، عباسی ، نساج ، وارسته‌پور ، خسرو گرجی ، قاسمی ، وکیلی ، اکبری ، حاجی شیخ ، عین ، خسرو امیری جدلی ، ارشد ، شعبان پیروزمند ، لسانی ، رئوفی ، ربیعی ، متبحری .

آ ـ ۲۸٦۹

اطلاعات ـ مصیبت وارده را بعموم خانواده های عزادار بویژه بازماندگان آن مرحوم تسلیت میدهد .

بدینوسیله فوت **بانو گوهر سعادت** را باطلاع دوستان‌و آشنایان میرساند . مجلس ختم روز سه شنبه بیست و یکم اردیبهشت از ساعت ٤تا٦ در مسجد صاحب‌الزمان واقع در چهارراه عباسی ـ شیروخورشیدمنعقد میباشد.

خانواده های : سعادت، خادم،کاویانی ،کلباسی، جباری، فروزنده ، فتحنائی ،برنور .

آ ـ ۲۸۳۳

اطلاعات ـ بعموم بازماندگان آن مرحومه تسلیت میدهد.

درنهایت تاسف درگذشت مرحوم **رضا شاعری** همسر و والد گرام اینجانبان را باطلاع خویشاوندان و دوستان می‌رساند. مجلس ترحیم آن مرحوم در تاریخ چهارشنبه ۲۲ اردیبهشت ماه ۳۵ ازساعت ۱٤ الی ۱٦ در خانقاه صفی علیشاه برگزار می‌گردد .

فخری حساس ستوده. هوشنگ شاعری. محمد علی شاعری. محمد حسین شاعری .

آ ـ ۵۹۹٤

باکمال تاسف درگذشت مرحوم **رضا شاعری**را باطلاع خویشاوندان و آشنایان می‌رساند. مجلس ترحیم آن‌مرحوم درتاریخ چهارشنبه ۲۲ اردیبهشت ماه ۳۵ از ساعت ۱٤ الی ۱٦ درخانقاه صفی علیشاه برگزار می‌گردد.

خانوادههای شاعری. حساس ستوده. اعلاء . بهروز. امیر ظفری. فرجود. بلغاری. محتشمی. اعتدالی. فتح‌الزاده. شبان. ترغیبی. عراقی. افضلی‌نژاد. منتصری.

آ ـ ۵۹۹۲

اطلاعات ـ مصیبت وارده را بخانواده‌های‌عزادار بویژه بازماندگان آنمرحوم تسلیت می‌دهد.

انالله و اناالیه راجعون

خانوادههای: ابراهیم. حسن‌زاده. حاج‌آقالر. کریمیان‌پور. دشت آرام. زنجانی. علمزاده. هاشمیان. پورلعل و نراقی در مرگ جوان ناکام **حبیب ابراهیم** سوگوارند .

مجلس ترحیم زنانه ومردانه از ساعت ٤ تا٦ بعدازظهر روز سهشنبه ۲۱ر۲ر۲۵۳۵ در مسجد ولی عصر واقع در حشمت‌الدوله غربی برگزار می‌شود .

آ ـ ۲۸۷۳

اطلاعات : مصیبت وارده را به خانوادههای عزادار تسلیت می‌دهد .

هو الباقی

بانهایت تاسف وتاثر درگذشت شادروان **غلام گل‌افزائی** را به‌اطلاع دوستان وآشنایان می‌رسانند مجلس ختم مردانه روز ۳شنبه ۲۱ر۲ر۲۵۳۵ ازساعت ٤تا٦ بعدازظهر در مسجد جامع نارمک واقع درخیابان سمنگان ایستگاه مسجد وختم زنانه درهمان ساعت درمنزل آن مرحوم واقع در نارمک خیابان سمنگان ایستگاه مدرسه میدان ۷۳ کوچه سپیده پلاک ٤۰٤ وهمچنین مجلس یادبود هفته‌درروز جمعه ۲٤ر۲ر۲۵۳۵ ساعت ٤ تا٦ بعدازظهر در ابن‌بابویه آرامگاه محمدی منعقد است حضور در این مجالس باعث شادی روح آنمرحوم خواهد بود .

خانوادههای: گل‌افزائی. رحیم‌پرست. نیرنما. پاکدامن. سپاسگزار. انصاری. تبریزیان. رضائی. شیرازی. مسعودی. خلخالیان. سیگارچی .

آ ـ ۵۹۲٦

اطلاعات ـ مصیبت وارده را بعموم خانوادههای عزادار تسلیت می‌دهد .

باکمال تاسف و تاثر درگذشت خواهر بزرگوار ـ برادر زاده ارجمند و عموزاده خود شادروان **بانو منیر طباطبائی** را باطلاع میرسانیم.مجلس یادبود زنانه ومردانه آن فقیده سعیده از ساعت ۱٦ الی ۱۸ روز چهارشنبه ۲۲ اردیبهشت در خانقاه صفی علیشاه برگزار میشود.

سید فخرالدین طباطبائی. یحیی طباطبائی. مهندس مصطفی طباطبائی.

بااندوه بسیار درگذشت عمه و خاله بزرگوار **ارمان بانومنیر طباطبائی** را باطلاع میرسانیم.

کاظم طباطبائی. محمد حسن طباطبائی. محمد حسین طباطبائی. مهندس ابوالفضل طباطبائی. زهرا طباطبائی. احمد علی طباطبائی. رکن‌الدین خسروی. کامبیز حاذق‌اعظم. حسین حاذق اعظم.

بانهایت تاسف‌درگذشت **بانومنیر طباطبائی** ـ خواهر دوست وبرادر ارجمندمان سید فخرالدین طباطبائی را باطلاع میرسانیم مجلس یادبود زنانه و مردانه آن مرحومه از ساعت۱٦ الی ۱۸ روز چهارشنبه ۲۲ اردیبهشت در خانقاه صفی علیشاه برگزار میشود.

دکتر احمد علی آبادی. دکتر مهدی میرزا حسابی. مصطفی عامری. دکتر علی پرتو. سید محمد میرهادی. سناتور محمد علی مسعودی. پرفسور محمدحسین حاجبی. دکتر امیر حسین‌شیخ‌نیا. دکتر محمدیگانه. مهندس‌محمد رضا عبرت. دکتر همایون‌خسروی. حسن مصطفوی نائینی. حسین مصطفوی نائینی. علی اصغر سلسبیلی. دکتر محمدعلی احمدی. اسماعیل داودیان. کریم اهری. مهندس حسین عیقری. جهانگیر فیلسوفی. ناصر صابر زاده . عطاءاله آصف. مهران سیاهپوش. محمد بیگلری. حسین فرشید.

آ ـ ۵۸۸۹ ۱ـ۲

باتاثر و اندوه‌فراوان درگذشت **بانو منیر طباطبائی** خواهر گرامی همکار ارجمند جناب آقای سید فخرالدین طباطبائی را باطلاع میرسانیم.

ملک منصور معتمدافشار. غلامحسین جلالی. اصغرنیکوئی. حشمت‌اله اسفندیاری. حسن سالار مصدقی. غلامحسین عباسی. سیروس میرزائی. مجید قنواتی. پرویز صمیمی.

بانهایت تاثر و اندوه درگذشت **بانو منیر طباطبائی** همسر شادروان سید محمد طباطبائی راباطلاع میرسانند.

خانواده های: طباطبائی . اخوی. حاذق اعظم. خسروی. کیا. نصر. آشتیانی. مجلسی. بیات. مدرسی. فدائی علوی . بیرجندی. اهری. فریور.اوصیا. روشن. امیر مسعودی.احمدی. اعتماد زاده. الهانی. ودیگر وابستگان

اطلاعات ـ مصیبت وارده را بعموم خانواده های عزادار تسلیت میدهد.

آ ـ ۵۸۸۳ ۱ـ۲

هو الباقی

بانهایت تاسف وتالم درگذشت ناگهانی ثقةالمحدثین آقای **حاج سید عبدالرسول سادات شیرازی** را به اطلاع دوستان و آشنایان خصوصا سلسله جلیله سادات شیرازی میرساند.

مجلس ختم مردانه وزنانه آنمرحوم روز سهشنبه ۲۱ اردیبهشت ازساعت ٤نیم الی ٦نیم بعدازظهر در مسجد فخرالدوله واقع در دروازه شمیران برگزار میگردد .

خانوادههای : سید عبدالرسول سادات شیرازی . سید علی سادات شیرازی. ارفع شیرازی. حاج حشمتی.

آ ـ ۲۸۸۵

اطلاعات ـ مصیبت وارده را بخاندان آنمرحوم وسایر خانوادههای عزادار تسلیت می‌دهد .

یادبود

همسر و پدر عزیزمان

مرگ نابهنگام تو پایان شادی و آغاز اندوه ابدی ما است یادت را گرامی میداریم گرچه رفته‌ای ودر میان ما نیستی .یادت وخاطره شریفت درهمه لحظه ها وزندگی ما جلوه‌گر است.

چهارشنبه ۲۲ر۲ر۲۵۳۵ مصادف با سالروز درگذشت پدر عزیزمان شادروان **احمد ناظر موسوی** میباشد.

هزینه کلیه مراسم صرف امور خیریه خواهد شد.

شکوه اعظم تیموریان . محمود. شیرین. شهزاد. مسعود. سعید ناظر موسوی.

سهشنبه ۲۱ اردیبهشت مصادف با سالروز درگذشت عموی عزیزم **سید علینقی قاضی میرسعید** می‌باشد خود یادش را گرامی میدارم و برمزارش برای روان پاکش آمرزش میطلبم .

سید مسلم قاضی میرسعید

آ ـ ۵۸۵۵

سپاسگزاری

سپاس و تشکر

از فرماندهان معظم، سروران ارجمند، بستگان‌ودوستان گرامی وهمکاران عزیز که باکمال لطف وبزرگواری درمراسم تشییع ومجالس ترحیم‌و شب‌هفت‌همسر وپدرعزیزمان‌شادروان **سرتیپ ابوالحسن غفارزاده** شرکت فرموده‌اند ویا باارسال تلگرام و نامه ودرج آگهی درجراید همدردی فرموده‌اند بی‌نهایت سپاسگزاریم. تندرستی‌ورستگاری همگان را ازدرگاه خداوند بزرگ خواهانیم .

خانواده غفارزاده

از سروران گرامی که در مراسم یادبود برادر عزیزم **احمد صاعد** حضور بهمرسانیده‌اند سپاسگزاریم و چون بعلت مسافرت نتوانسته‌ایم شرفیاب شویم از همگی معذرت‌میخواهیم.

حسن صاعد و بانو

بدینوسیله از مراحم خویشاوندان ، دوستان وهمکاران سروران‌گرامکه‌بامنتهای لطف وبزرگواری درمراسم‌تدفین ومجالس ختم وسوم و شب هفتم در بهشت زهرا درگذشت برادر عزیزم **دکتر ناصر سالاری** ابراز همدردی فرموده‌اند صمیمانه تشکر و سپاسگزاری نموده دوام عمر و عزت آن بزرگواران را ازخداوند مسئلت مینماید .

محمد صادق صانعی

تشکر و معذرت

از سروران گرامی و دوستان عزیز که در مراسم تشییع و تدفین و مجلس ترحیم فقید سعید مرحوم **(حاج محمود محمدی)** پدر عزیزمان بر دلجوئی اینجانبان اقدام فرموده و با اظهار تسلیت و همدردی وسیله تلگرام و یا نامه از شهرستان ها و یا رنج سفر را متحمل شده وموجبات تسلی خاطر بازماندگان را فراهم و ما را رهین محبت‌های صمیمانه خویش قرار داده‌اند سپاسگزاریم و اگر بعلت تالم روحی در شرفیابی حضوری و یا پاسخ مستقیم تاخیرحاصل شود از یکایک سروران معظم پوزش طلبیده ضمن تشکر مجدد برای همگی و خانواده های ارجمندشان سلامت‌ترین با سعادت آرزو داریم .

بروجرد ـ احمد محمدی ، محمد محمدی ،مهندس ابوالقاسم محمدی

تسلیت

همکار گرامی جناب آقای عباسعلی امیرمظاهری

با نهایت تاسف و تاثر مصیبت وارده را بشما و فامیل محترمتان تسلیت عرض مینمائیم .

پیروزرای. مصلحی. تبریزی. آرمان. ساعتنیا. اربابی. اصلانی. ملکزاده. یوسفی. ویجویه. رئوفی. رهبر.میرابی. ذوالفقاری. حبیبی. لطفعلی‌خانی. کمالی .

جناب آقای فرهادی

بانهایت تاسف درگذشت مادر گرامیتان را تسلیت گفته بقای عمر شما و خانواده محترمتان را از خداوند متعال خواستاریم .

شرکت اس: کارگاه اهواز

دوست ارجمندم جناب آقای دکتر جواهری

درگذشت پدر گرامیتان را تسلیت گفته، بقای عمر بازماندگان را ازخداوند متعال خواستاریم .

آبادان ـ دکتر عباس شاکر وبانو

باکمال تاسف وتاثر فوت نابهنگام جوان ناکام سیدعابد حقیقت‌شعار دانشجوی دانشکده اقتصاد را بپدر و مادرو همسر داغدیده تسلیت گفته بقای عمر بازماندگان را ازخداوند متعال خواستاریم .

امور دانشجوئی دانشگاه جندیشاپور

دوست عزیز آقای فرج کلانتری

مصیبت وارده بجنابعالی من و سایر همکاران شما را متاثر ساخت. صمیمانه‌ترین تسلیت‌های مارا بپذیرید .

امیر محسن میرفخرائی

جناب آقایان دکتر همایون مهران و حسنعلی مهران

درگذشت پدر بزرگوارتان را تسلیت عرض نموده سلامت وبقای خاندان جلیل را ازخداوند متعال خواستارم .

حسین ایمان زهرائی

جناب آقای سیدعلی سادات دربندی

بانهایت تاسف مصیبت وارده را تسلیت می‌گوئیم .

فتح‌اله حاجیلو و بانو

جناب آقای مهندس حبیب معروف

با نهایت تاسف وتاثر فوت عموی گرامی جنابعالی را تسلیت می‌گوئیم .

کارمندان شرکت مولوی راه و ساختمان

جناب آقای مهندس حبیب معروف

با نهایت تاسف وتاثر فوت عموی گرامی جنابعالی را تسلیت عرض مینماید .

مهندس حسن مولوی. مهندس باغداساریانس. مهندس کاظم‌درباری. مهندس‌حسین‌شهریفر. مهندس مسعودنخجیری.

آ ـ ۵۹۳۷

آقای ملک ایرج پورتیمور

ریاست امور اداری شرکت سهامی جیپ و جیپ پارت

امور مالی شرکت سهامی جیپ و جیپ پارت مصیبت وارده را از صمیم قلب تسلیت عرض مینماید .

سرکار خانم زهرا کریمی

درگذشت پدر گرامیتان را صمیمانه تسلیت گفته و صبر وشکیبائی برای بازماندگان آن مرحوم مسئلت داریم .

مدیران شرکت سهامی دیروپ ایران

همکار گرامی خانم زهرا کریمی

بانهایت تاسف مصیبت وارده را صمیمانه تسلیت گفته بقاء عمر بازماندگان آن مرحوم را آرزومندیم .

از طرف کارکنان شرکت سهامی دیروپ ایران

تسلیت بخانواده محترم فرودی

بااندوه فراوان درگذشت‌جوان ناکام علی اصغر فرودی را بخانواده های عزادار بخصوص پدر ومادر و برادران داغدارش بویژه بدوست بسیار عزیز آقای علیرضا فرودی مدیر عامل‌شرکت فرین تسلیت عرض نموده و خودرا دراین غم بزرگ شریک میدانم.

مهدی بهشتی‌پور

جناب آقای مهندس حسام‌الدین دری

مصیبت وارده را تسلیت می‌گوئیم .

نجات‌پور ـ زوار

جناب آقای دکتر همایون مهران

باکمال تاسف مصیبت وارده را تسلیت عرض می‌نمایم .

افسرالملوک صدوقی

جناب آقای دکتر محمود مهران وجناب آقای احمد مهران

بانهایت تاثر وتاسف درگذشت برادر گرامتان را بشماو خانواده محترم مهران تسلیت عرض نموده سلامت و بقای خاندان محترم را از درگاه ایزد متعال خواهانم .

ابراهیم کاریابی

سرکار خانم بابازاده

مصیبت وارده را به شما و خانواده محترمتان تسلیت می گوئیم.

کارکنان مدرسه راهنمائی صهبا

آ ـ ۵۹۷۷

جناب آقای احمد مهران

مدیر عامل محترم باشگاه معلمان

کارمندان کتابخانه باشگاه معلمان بانهایت اندوه مصیبت وارده را تسلیت می‌گویند .

علی اکبر قدس . منیژه کوشیار . اصغر قمی طباطبائی. اکرم میرفخرائی .

آ ـ ۲۸۸۳

جناب آقای مهندس حبیب معروف

مدیر عامل محترم شرکت ساختمانی بامرود

مصیبت وارده را از صمیم قلب تسلیت عرض نمودهخود را درغم شما شریک میدانیم .

شرکت تاسیساتی وتستون

آ ـ ۵۹۹۹

جناب آقای دکتر همایون مهران

مصیبت وارده را صمیمانه تسلیت عرض می‌نمائیم .

مصطفی و هوشنگ شادمهر

آ ـ ٦۰۰۰۰

جناب آقای اصغر دادخو

مصیبت وارده را بشماو خانواده محترمتان تسلیت عرض می‌نمائیم .

مهدی نافذی. محمودکوشان. کامران کاوسی ومامورین بازرسی فرودگاه .

آ ـ ۱۲٤۸

جناب آقای حسنعلی مهران ریاست بانک مرکزی

بانهایت تاثر وتاسف مصیبت وارده را از صمیم قلب تسلیت عرض می‌نمایم .

زوریخ آلمان ـ محمود منتصر

مجالس وعظ وسوگواری

طبق معمول سنواتی از امشب الی ده شب ذکر مصیبت حضرت صدیقه کبری فاطمه زهرا در منزل مرحوم والد واقع در پامنار کوچه قائمقام برقرار است .

فرزندان مرحوم حاج سیف‌الاشراف افجه‌ٔ

بسمه تعالی

بمناسبت فرارسیدن ایام‌شهادت صدیقه کبرا زهراعلیه‌السلام مجلسی ازشب‌سه‌شنبه مطابق ۲۱ر۲ر۳۵ تا۱۰ شب در مسجد امام جعفر صادق (ع) واقع در سید خندان منعقد است و ازساعت ۸تا٤۵ر۸ ، دانشمند محترم جناب آقای حاج‌اشرف کاشانی افاضه می‌فرمایند وبهمین مناسبت ازساعت ۵ صبح‌تا ۷ر۳۰ تا ۱۰ روز مجلسی در منزل حجةالاسلام آقای حاج صفائی در سیدخندان خواجه عبداله انصاری منعقداست. مومنین باشرکت خود از فیوضات و برکات اینگونه مجالس بهرمند گردند .

الاحقر سید عبدالرسول مهدوی

فاطمة بضعةمنی

بمناسبت ایام فاطمیه طبق معمول سنواتی از روز سهشنبه بیستو یکم اردیبهشت ماهتا جمعه بمدت چهار روز از ساعت ٤ونیم تا شش ونیم بعداز ظهر مجلس تذکری در منزل حضرت آیت‌الله آقای حاج سید علی‌اکبر برقعی واقع‌در خیابان شاهپور برابر گذر وزیر دفتر کوی طبرستان منعقد است ووعاظ محترم مستفیض مینمایند.

سید محمد باقر برقعی

طبق معمول سنواتی مجلس سوگواری ایام فاطمیه از سه شنبه ۲۱ اردیبهشت بمدت ده شب در مسجد فخرالدوله منعقد میباشد ـ خطیب دانشمند آقای مناقبی از ساعت ۸ونیم الی ۹ونیم بعدازظهر مستمعین را مستفیض میفرمایند .

مهندس ثقفی

برنامه ایام فاطمیه مسجدقبا

بمناسبت رحلت بانوی بزرگ اسلام از شب یازدهم برابر با بیستم اردیبهشت بمدت ۲۰شب درمسجدقبا از ساعت۸ونیم بعداز نماز مغرب و عشاء آقای مرویان (ده شب اول) وآقای کرمانی (ده شب دوم) سخنرانی مینمایند .

آدرس ـ خیابان شمیران ـ جنب حسینیه ارشاد ـ خیابان شهرزاد .

آ ـ ۲۸٤۷

انجمن دوشیزگان و بانوان

نامنویسی برای دوره جدید کلاس‌های انجمن دوشیزگان وبانوان

کلاس ماشین نویسی

فارسی‌ولاتین، دارای یك دوره فشرده یك‌ماهه و دوره سه‌ماهه صبح و عصر

کلاس خیاطی

دارای دوره سه‌ماهه (هفته‌ای دو جلسه) و شش ماهه (هفته‌ای سه‌روز) صبح وعصر

کلاس آشپزی

هفته‌ای یك جلسه و در هر جلسه طرز تهیه یك‌سالاد، یك دسر، یك سوپ و یك خوراك ایرانی یا فرنگی بطور عملی آموخته خواهد شد

کلاس آرایش وزیبائی

آرایش دارای دوره های سه ماهه و شش ماهه ، صبح یا عصر ، که همه رموز آرایش و رنگ کردن مو را می آموزد . زیبائی شامل ده جلسه شامل مانیکور ، پدیکور ، توالت

اطلاعات ۱۳۰۴

بنیانگذار : عباس مسعودی
صاحب امتیاز و مدیر: فرهاد مسعودی
سردبیر : منصور تاراجی
محل اداره:خیابان خیام. ساختمان اطلاعات.تهران
تلفن: ۳۲۸۱
تلکس: ۲۱۲۳۳۶ـتلگرافی: اطلاعات ـ تهران

تقویم اطلاعات

دوشنبه ـ بیستم اردیبهشت ماه ۲۵۳۵
دهم جمادی‌الاول ۱۳۹۶ ـ دهم مه ۱۹۷۶
استخراج دکتر ریاضی کرمانی

ساعات شرعی

اذان مغرب . . . . . ساعت ۷ و ۱۶ دقیقه
اذان صبح (فردا) . . ساعت ۳ و ۱۹دقیقه
طلوع آفتاب (فردا) ساعت۵
ظهر شرعی (فردا) . . . . . .ساعت ۱۲
اذاب مغرب (فردا)..... .ساعت ۷و۱۷ دقیقه

آئین نامه فوق العاده بدی آب وهوای کارمندان اصلاح شد

آئین نامه‌پرداخت‌فوق‌العاده های بدی‌آب‌وهواومحرومیت از تسهیلات زندگی و فوق العاده محل خدمت کارمندان دولت اصلاح شد .

هیات وزیران پیشنهادسازمان اموراداری‌و استخدامی‌کشور برای‌اصلاح آئین‌نامه‌فوق‌العاده های بدی‌آب‌وهوا، محرومیت ازتسهیلات‌زندگی‌و محل‌خدمت کارمندان دولت را تصویب کرد .

بر اساس‌اصلاحیه‌جدید، بغیر ازاینکه‌فوق‌العاده های‌بدی‌آب‌و هوا و محرومیت ازتسهیلات زندگی کارمندان در نقاط تابع هر بخش معادل فوق‌ـ العاده مرکزبخش مربوط است فوق‌العاده های ذکر شده در مورد هر یک از نقاط بخش هائی که بعدابوجود میایندنیز برابر با فوق‌العاده‌هائی است که در تقسیمات قبلی به آنها تعلق میگرفته است .

ملاک تشخیص هر یک از نقاط نیز دفترتقسیمات کشور شاهنشاهی ایران است که توسط وزارت‌کشورمنتشر می شود . براساس آئین نامه فوق العاده های بدی آب و هوا،محل خدمت ومحرومیت ازتسهیلات زندگی، نقاط بدآب و هوای کشور به چهاردرجه تقسیم شده‌اند و حداقل‌فوق‌ـ العاده‌بدی آب‌وهوای‌کارمندان ۱۰ درصد حداکثر ۵۰ درصد حقوق آنان است .

نقاط کشوراز نظربرخورداری از تسهیلات بهداشتی‌ودرمانی و فرهنگ و سایر عوامل لازم زندگی نیز به ۹ گروه تقسیم شده‌اند و حداقل فوق‌العاده محرومیت از تسهیلات زندگی ۱۰ درصد و حداکثرصد در صد حقوق کارمندان است .

فوق‌العاده محرومیت‌ازتسهیلات زندگی در نقاط مرزی که فهرست آن از طرف سازمان امور اداری‌و استخدامی‌کشور و با موافقت وزارت کشور تهیه‌میشودتاصدو بیست‌درصد قابل افزایش است .

فوق‌العاده محل خدمت کارمندان نیز در کلیه نقاط کشور به استثنای بخش های حومه تهران ـ کرج ـ شمیرانات شهرری و بخش‌کن ده درصد استوشامل‌کارمندانی است که محل خدمت آنان از نقطه‌ای در یک شهرستان به نقطه‌ای‌در شهرستان‌دیگرتغییر یابد .

برای‌پرداخت فوق‌العاده های بدی آب و هوا ، محرومیت از تسهیلات زندگی و محل خدمت کارمندان‌در سال‌جاری پانصد میلیون تومان اعتباردر بودجه کل کشور پیش‌بینی شده است‌که متناسب با احتیاجات هر یک‌ازوزارتخانه هاو موسسات دولتی برای پرداخت کارمندان در اختیار آنان قرار داده شده است .

مجیدی : مصرف یکی از مهمترین عوامل بهزیستی بشر است

در دومین روز سمپوزیوم اقتصادی مصرف در اصفهان، عبدالمجید مجیدی وزیرمشاورو رئیس سازمان برنامه و بودجه در تجزیه‌وتحلیل رابطه‌سرمایه‌ـ گذاری با مصرف گفت: برای آنکه بتوانیم سرمایه‌گذاری کهو تولید بیشتر بدست آوریم ودر نتیجه مصرف بیشتری داشته باشیم باید پس‌انداز کنیم.

آقای مجیدی افزود مصرف یکی از مهمترین عوامل بهزیستی بشری است.

بشر اگر بخواهد رفاه داشته باشد باید تولید کند.هرچه قدر مصرف‌زیادترباشدسرمایه‌گذاری کمترمیشودو هرچه‌مصرف‌کمتر، امکان‌سرمایه‌گذاری‌بیشترمیشود.

آقای مجیدی ضمن برشمردن خطرات مصرف نامعقول یادآور شد اگر همه درآمد یک کشور مصرف شود، آن کشور درحال درجا زدن خواهد ماند. بنابراین اگر بخواهیم مصرف زیاد شود باید از احتیاجات‌آنی جلوگیری کنیم و آنرا صرف سرمایه‌گذاری نمائیم تا در دوره بعد از سطح مصرف برخوردار باشیم .

وزیر مشاور ورئیس سازمان برنامه وبودجه ضمن تاکید به مسئله پس‌اندازها به نبوغ ذاتی اعلیحضرت رضاشاه کبیر درراه تشویق سرمایه‌گذاریها اشاره کردو گفت: اعلیحضرت رضاشاه کبیر در دوران سلطنت‌پرثمرشان بمنظور ایجاد راه‌آهن سرتاسری دستور فرمودند پس‌اندازهای مردم بصورت عوارض قند و شکر جمع‌آوری شود و دراین راه بمصرف برسد.

وزیر مشاور و رئیس‌سازمان برنامه و بودجه سپس پیروزیهائی راکه‌دراثر رهبریهای شاهنشاه آریامهر در مورد مسئله نفت نصیبمان شده برشمرد ویادآور شد که از این پیروزیها باید حداکثر استفاده بشود و سعی گردد از امکانات غیر نفتی خودمان استفاده کنیم زیرامنابع نفت مالایزال نیست.

سخنرانی‌های دیگر

بهمن همایون معاون بانک مرکزی ایران نیز در زمینه‌جامعه مصرفی و فشار تقاضا سخن گفت ویادآور شد در برنامه ـ ریزی‌های اقتصادی مسئله مهم تامین منابع سالم برای سرمایه‌ـ گذاری در رشته‌هائی است که بالمال بتواند بنحوی تعادل نسبی میان عرضه و تقاضای کل را در جامعه برقرار نماید.

معاون بانک‌مرکزی ایران‌سطح قیمت‌ها را در کشورهای‌مختلف موردبررسی قرارداد وگفت در ایران سطح قیمت‌ها طی دهه دوهزار و پانصد وبیست از ثبات مطلوبی برخوردار بود.

سمپوزیوم اقتصادی مصرف پس از تنفس کوتاهی مجددابه کار خود ادامه داد و به ترتیب آقای بهروز معاون سازمان‌برنامه وبودجه در باره کنترل مصرف‌از طریق انفورماتیکو آقای‌کیوان نراقی عضوعلی‌البدل هیئت‌مدیره ورئیس پخش و فروش شرکت ملی نفت ایران در باره مصرف مواد نفتی سخن گفتند. درپایان شرکت کنندگان در سمپوزیوم‌به گفتگوی آزاد نشستند.

برنامه‌های جامع آموزش فنی کارگران سراسر کشور

متخصصین تعمیرگاه ها مورد آزمایش قرار میگیرند و به افرادی که میخواهند در حرفه‌معینی کارکنند پس از آزمایش ، گواهی صلاحیت داده میشود .

برای ایجاد تخصص‌و بالا بردن سطح‌مهارت افراد شاغل در صنایع مختلف،وزارت کار و امور اجتماعی طرحهای وسیعی را بمورد اجرا گذاشته است . یکی از برنامه های این این وزارتخانه امتحان صلاحیت از افرادی است که در حرف و رشته های فنی مشغول کارند

هدف وزارت کار این است که از یک سو کارگران مورد نیاز صنایع و خدمات کشورهرچه زودتر تربیت شوند، از سوی دیگر موجبات اشتغال مستمر کارگران فراهم آید .

بموجب برنامه های وزارت کار، افرادی که بدون داشتن تخصص وارد بازار کارمیشوند، کارگران شاغل که نیاز به فرا گرفتن تخصص های لازم و یا افزایش مهارت دارند و نیز کارگرانی که بعلت تغییرات تکنولوژی باید مهارت جدیدی‌کسب کنند کارآموزی فنی و حرفه‌ای می‌بینند .

در حال حاضر وزارت‌کار و اموراجتماعی برای کارآموزی ٤ مرکز حرفه‌ای در تهران و ۲ مرکز حرفه‌ای در شهرستان کرج و چندین‌مرکز آموزش حرفه‌ای در شهرستانها دائر کرده است و بزودی‌نیزبزرگترین مرکز حرفه‌ای درخاورمیانه باهمکاری انگلستان در شهر صنعتی البرزدایر خواهد شد .

در حال حاضر مذاکراتی بین وزارت کار و امور اجتماعی و سازمان های مربوطه در جریان است تاکسانی که داوطلب انجام حرفه معینی هستند قبلا بوسیله متخصصان وزارت‌کار امتحان شوند ،دراین مورد بایشتر لوله کشها‌ـ ساعت‌سازها‌ـ تعمیرکنندگان وسایل برقی و غیره مورد نظرند .

نرخ خرید وفروش واحد پول آسیائی

بانک مرکزی ایران امروز اعلام کرد : تا اطلاع بعدی نرخ خرید و فروش واحد پول آسیائی(آ.ام.یو)درمقابل پول کشور های‌عضو برای معاملات‌تحت موافقتنامه‌اتحادیه پایاپای آسیابشرح زیرخواهد بود :

یک آ.ام.یو به ریال ایران خرید ۸۰٫۴۲۳۳ ، فروش ۸۰٫۷۱۰۵

یک آ.ام.یو به‌تاکابنگلادش خرید ۱۷٫۲۰۵۹ ، فروش ۱۷٫۲۶۷۳

یک آ.ام.یو به روپیه سریلانکا خرید ۹٫۸۴۶۱ ، فروش ۹٫۸۸۱۳

یک آ.ام.یو به روپیه نپال خرید ۱۴٫۳۵۷۱ ، فروش ۱۴٫۴۰۸۳

یک آ.ام.یو به روپیه هند خرید ۱۰٫۳۸۴۹ ، فروش ۱۰٫۴۲۱۹

ازنگاه سخاورز

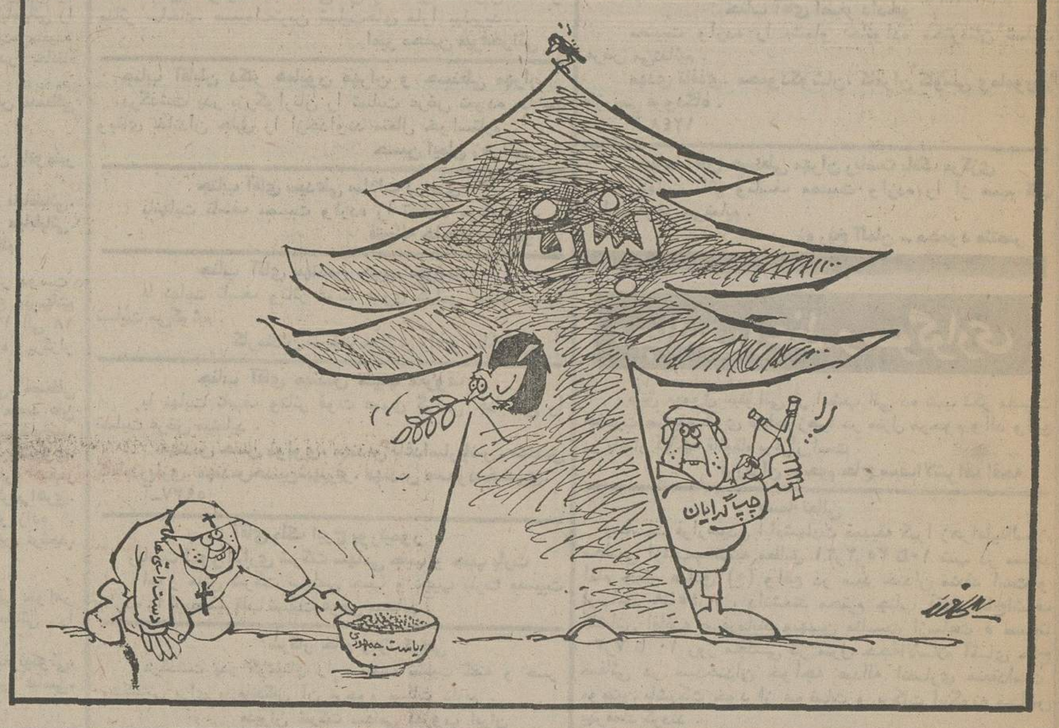

ازمجموعه خانه‌سازی کامبیز فقط چند خانه‌ویلائی‌جنوبی دربهترین‌نقطه شمیران‌باقی‌مانده است این ویلاهادرسه طبقه کامل با زیرزمین مجهز، ٥ اطاق خواب بزرك ، دو حمام کامل سالن پذیرائی وناهار خوری بزرك ، استخر شنا با تصفیه مخصوص آب‌و کولر و موکت و شوفاژ روشن‌میباشد‌ـقیمت‌مقطوع ۲٦۰۰۰۰۰۰ ریال نقد

نشانی:شمیران خیابان پیراسته خیابان کامبیز بالاتر ازسازمان آب

اکازیون فوق‌العاده

یك قطعه زمین بمساحت ٥۰۰۰ متر مربع در بهترین نقطه اصفهان با تسهیلات لازم برای ساختمان هتل چهار ستاره بفروش میرسد .
تلفن ۸٥۹۹٤٦ و ۸٥٦۱٤٥

«مهندس راه وساختمان‌بسیار مجرب باحقوق و مزایای کافی برای کار در محل خوش آب و هوامورد نیاز است لطفا باصندوق پستی ٤۱٫۲۳٦۳ مکاتبه‌فرمائید.»
آ‌ـ۸٤۹ه

CLERK-TYPIST

AN American company has following positions for qualified applicants:

A. One FEMALE clerk-typist for-purchasing department in TEHRAN.

B. Three MALE clerk-typist for site-office near RAFSANJAN.

Requirements:
1. Fluent in English.
2. English typing.
3. No employment restrictions.

Excellent salary and good benefits are proposed.
The qualified applicants are invited TO APPLY TO:
Mr. G. Amir Khonsari,
At Parsons-Jurden International Corporation,
112, Elizabeth II Boulevard,
4th Floor, Tehran.

اطلاعات ۱۳۰٤

روزنامه اطلاعات بمنظور رفاه کسانیکه بهنگام مراجعه برای دادن آگهیهای روزانه باداره مرکزی روزنامه اطلاعات بامشکلاتی روبرو میشوند درمحل انجمن دوشیزگان وبانوان دفترجدیدی دائرکرده است

صاحبان آگهی ازاین پس علاوه بردفتر مرکزی وشعب روزنامه اطلاعات میتوانند بدفتر آگهیها درمحل انجمن دوشیزگان وبانوان ـ خیابان بهار خیابان نامجو مراجعه نمایند

استفاده ازپارکینگ اختصاصی برای آگهی دهندگان مجانی است

35.RE.9

دانشگاه ملی ایران

سخنرانی بمناسبت آئین ملی بزرگداشت پنجاه سال شاهنشاهی پهلوی

موضوع : اوضاع ایران قبل از کودتای سوم اسفند .
سخنران : آقای دکتر مهدی روشن ضمیر استاد تاریخ دانشکده ادبیات و علوم انسانی.
ساعت : ٤ بعداز ظهر روز سه شنبه ۲۱ اردیبهشت ماه ۲٥۳٥
محل برگزاری : تالار ابوریحان بیرونی (واقع در اوین)

دانشگاه ملی ایران

آگهی بنیاد ملکه پهلوی

مرکز تحقیقاتی و درمانی قلب و عروق بنیاد ملکه پهلوی برای تکمیل کادر دستیاری خود و تربیت جراح قلب از میان دستیاران سال چهارم تخصصی جراحی عمومی یکی از دانشکده های پزشکی و یا موسسات آموزشی مورد تائید وزارت علوم و آموزش عالی با شرایط زیر داوطلب میپذیرد :

۱ـ سال چهارم دستیاری داوطلبانی که در این مرکز آموزش می بینند از طرف وزارت علوم‌و آموزش عالی به عنوان سال چهارم تخصصی جراحی عمومی محاسبه میگردد و میتوانند باستناد آموزش یکساله در این مرکز در امتحانات تخصصی جراحی عمومی‌وزارت علوم و آموزش عالی شرکت نمایند .

۲ـ دوره تخصصی جراحی قلب و عروق پس از کسب تخصصی جراحی عمومی دو سال خواهدبود.

۳ـ داوطلبانی که تخصص جراحی عمومی خود را دریافت نموده باشند ارجحیت دارند .

واجدین شرایط میتوانند برای کسب اطلاعات بیشتر همه روزه باستثنای روز های تعطیل از ساعت ۱۰ـ ۱۲ به دفتر مرکزی بنیاد ملکه پهلوی واقع در خیابان‌پهلوی بالاتر از میدان ونک مراجعه نمایند .

بنیاد ملکه پهلوی

قابل توجه مشتریان محترم محصولات لیلاندموتورایران

اخیرا در بعضی از جرائدبنام لیلاندکومت کمپرسی بظرفیت ۹تن‌آگهی داده‌شده‌است .

چون این شرکت منحصرانمایندگی مجازتولیدمدلهای مختلف‌لیلاندموتورانگلستان‌را در ایران دارا میباشد لذا مسئولیت تعمیر و تامین قطعات یدکی لیلاند کومت‌و یامحصولاتیکه ازاین شرکت‌خریداری نشود در تهران و شهرستانهاعهده‌دارنخواهدبود .

شرکت لیلاندموتورایران (سهامی عام)

همه شب

گوگوش

ستاره درخشان آسمان هنر ایران

دربرنامه

کاباره‌ونک

تلفن های رزرو
٦۸۲٥٥۷ ـ ٦۸٤۷۷٥

آگهی آسانسور سازی ایران شیندلر

شرکت آسانسور سازی ایران شیندلر جهت تکمیل کادر نصب ونگهداری آسانسور ٥۰ نفر کارآموز بشرح زیر می پذیرد :

۱ـ مهندس برق یا الکتریك ۲ نفر
۲ـ فارغ‌التحصیل انستیتو تکنولوژی (برق یا مکانیك) ۱۰ نفر
۳ـ دیپلمه ۲۰ نفر
٤ـ سیکل اول برای کار فنی ۲۰ نفر

کارآموزان پس از گذراندن یك دوره آموزشی سه ماهه وموفقیت در امتحانات مربوطه موفق‌به دریافت گواهی نامه میشوند و با حقوق ومزایای مکفی باستخدام این شرکت درخواهند آمد.

فارغ‌التحصیلان هنرستانهای صنعتی و افرادی که به یکی از زبان‌های‌انگلیسی یا آلمانی آشنائی دارند مقدم خواهند بود.

داوطلبان میتوانند درساعات‌اداری به‌محل شرکت واقع در چهارراه کالج خیابان البرزپلاك ۲٦ مراجعه نمایند . ۱ـ۲

GM IRAN

تلفنهای جدید

شرکت سهامی بانتوس

نماینده جنرال موتورز ایران

سواریهای شورلت ایران . وانت، کامیون شورلت ولوازم یدکی اصلی

۲۲۹۲۹٦-۲۲۳٦۳۲-۲۲۱٥۳۲

خیابان میرداماد شماره ۱۱٦ «بلوار پهلوی» ساختمان شورلت ایران

اطلاعیه نظام پزشکی مرکزدرباره محکومیت یك دندانپزشك

بموجب رای جلسه مورخ ۱۲٫۲٫۲٥۳٥دادگاه تجدید نظر انتظامی نظام پزشکی ، آقای دکتر غلامحسین سهرابیان دندانپزشك . بعلت بکارـ گمار ن فرد غیر مجاز بکار دندانپزشکی درمطب خود، بمحرومیت از اشتغال بحرفه دندانپزشکی بمدت شش ماه در تمام کشور محکوم شدند.

سازمان مرکزی‌نظام پزشکی ایران

الاخاء

تنها مجله عربی زبان ایران از کروه انتشارات موسسه اطلاعات باداشتن نمایندگی در ۱۱ کشور عربی، روزهای شنبه منتشر میشود

Service Manager (for home appliances) - required for a large and prominent company. Some technical and a minimum of 3 years - managerial experience required. Excellent salary and fringe benefits offered to the right candidate.
Apply in full confidence to P.O. Box 41/2313.