سال سی‌وششم ـ شماره ۱۰۵۷۶ — شنبه بیست ویکم مرداد ماه ۱۳۴۰ — تکشماره ۳ ریال

اطلاعات

پادشاهان وسران کشورها
درمراسم تاجگذاری شاهنشاه ایران شرکت خواهندکرد
درصفحه ۲

باقبول استدعای طبقات مختلف مردم ممکن است

شاهنشاه در یکی از جشن های ۲۸ مرداد شرکت کنند وبیاناتی ایراد نمایند

ولی دراین روز هیچگونه تظاهرات سیاسی انجام نخواهدشد

نامه سر گشاده مطبوعات ایران که منعکس کننده افکار عمومی مردم می باشد و مفاد آن نامه از احساسات طبقات مردم الهام گرفته روشن ساخت که در میان همه مطبوعات کشور و طبقات مختلف مردم هماهنگی کامل بر قرار است واز این رو در دنبال نامه سرگشاده انجمن‌مطبوعات ، طبقات مختلف مردم که انجمن مطبوعات منعکس کننده خواست های آنان بوده به وسیله ده ها هزار نامه و هزاران تلگراف دسته جمعی به پیشگاه شاهنشاه احساسات درونی خود را بیان کرده اند. باوجود این‌تلگراف ها که به قرار اطلاع منابع‌نزدیك بدربار مایه مسرت خاطر ملوکانه شده است

با قبول استدعای طبقات مردم‌ممکن است شاهنشاه در یکی از جشنهای بزرك ۲۸ مرداد شرکت نمایند و بیاناتی ایراد فرمایند ، ولی در این روز تاریخی هیچگونه میتینك سیاسی از طرف احزاب و دسته های مختلف نخواهد بود و تنها اجتماعات‌همانطور که‌مردم‌خواسته‌اند بصورت یك جشن بزرك ملی‌خواهد بود که نشانه وحدت کامل طبقات مختلف در برقراری ا زسیاست‌هائی است که در روز های سیاسی ۲۵ تا ۲۸ مرداد می خواستند رژیم مشروطیت سلطنتی ایران را به‌نفع سیاست های بیگانه بصورت رژیم کشورهای‌دست نشانده‌خوددرآورند

قسمتی از تلگرافها ونامه هائی که‌از طرف‌طبقات مختلف مردم رسیده در صفحات ۱۶ و ۱۹چاپ شده وبقیه‌تلگراف هادرشماره فردا بچاپ خواهد رسید .

تازه‌ترین عکس ولیعهد ایران

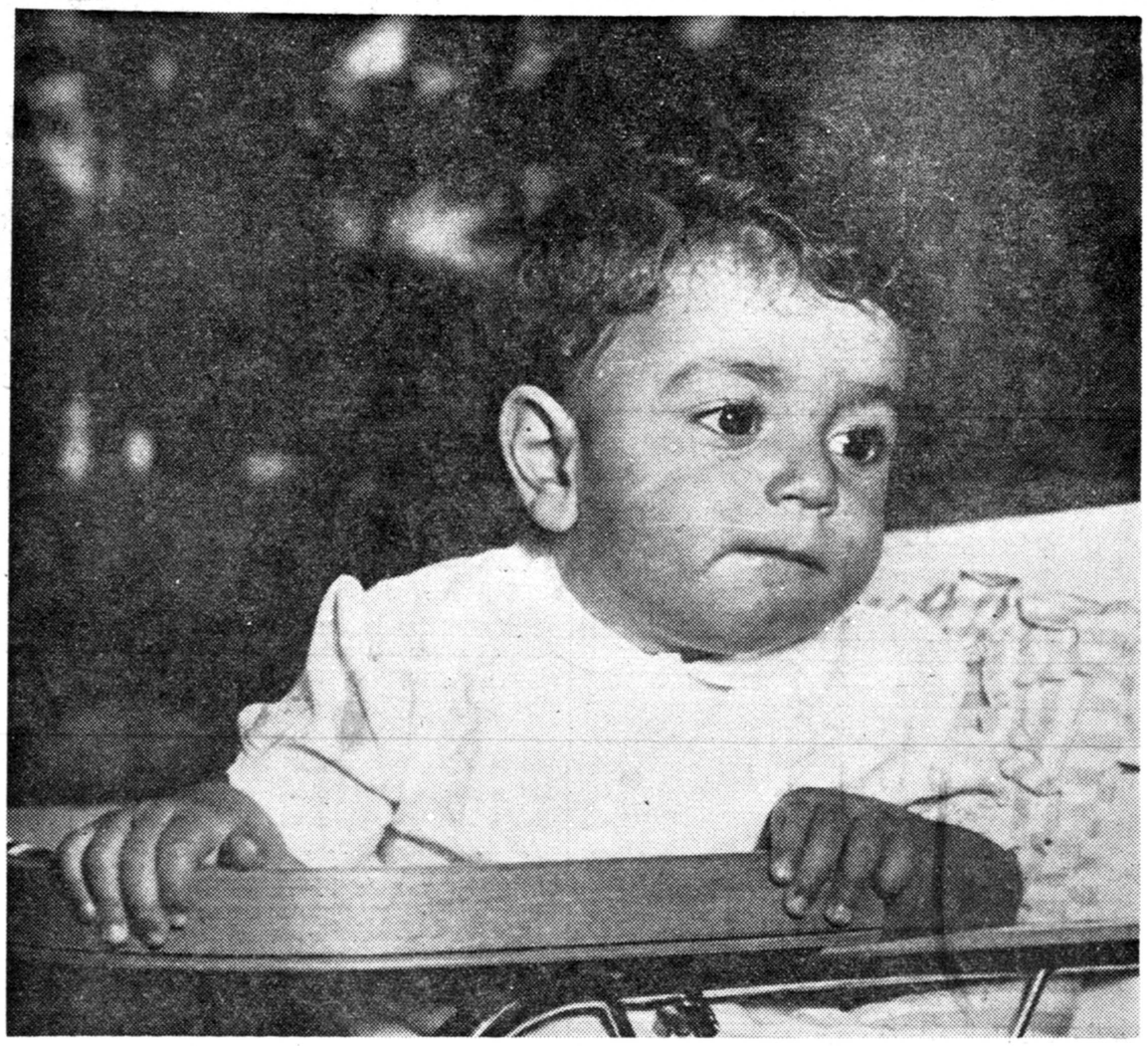

این عکس مقارن ده ماهگی والاحضرت رضا پهلوی ولیعهد ایران چند روز پیش در کاخ سعد آباد برداشته شده است .

نخست‌وزیر دراجتماع بازرگانان خراسان‌گفت نود درصدمردم معتقدند:

بااین‌قانون،انتخابات صحیح انجام نمیگیرد

من‌داعی ندارم قانون راتغییربدهم ولی امیدوارم‌که محیط سالمتری برای انتخابات بوجودآورم

مخالفین نباید این را مستمسك کنند که‌انتخابات انجام نمیشود

* انتخاباتی که دولت درآن دخالت کند انتخابات دوره دولت من نیست
* اگر در رژیم مملکت تزلزلی پیدا شود مملکت دچار هرج و مرج می شود
* سال آینده ما گرفتار بحران بستنی در تهران خواهیم بود!
* امیدوارم اگرفرصتی‌باشد به نقاط دیگر کشور نیز برای بیان حقایق مسافرت کنم
* در رژیم ما از روحانیت حمایت میشود ولی‌دررژیم آنها اصولا برای‌روحانیت محلی ازاعراب نیست

درصفحه ۵

خروشچف وکندی هردو طرفداری خودرا نسبت بحل مسالمت‌آمیز مسئله برلن‌اعلام‌داشتند

کندی آمادگی خودرا برای‌مذاکره‌باخروشچف‌اعلام کرد

خروشچف گفت‌باید به بیانات کندی درود فرستاد

نیکیتا خروشچف نخست وزیرشوروی ، در میان‌تیتوف و گاگارین‌فضا نوردان شوروی درمراسم کاخ کرملین

* نخست وزیرشوروی‌ضمن بیانات خود بار دیگراشاره کرد در صورت وقوع‌جنك تمام متحدین امریکا را درهم خواهد شکست و جهان زیر وزبر خواهدشد
* رئیس جمهوری امریکا گفت: من معتقدم با تمام قوا باید بکوشیم تا اگر راه حل مسالمت آمیزی برای حل بحران برلن وجود دارد آنرا روشن‌کرد و براساس آن آزادی مردم برلن غربی و حقوق خودرا حفظ کنیم

درصفحه ۳و۴

تیتوف
باچتر نجات بزمین بازگشته است

* فضانورد شوروی گفت: وقتی کره زمین را درفضا معلق دیدم تعجب کردم‌که چگونه بدون اتکاءبنقطه‌ای در حال گردش است!
* در ابتدای دوره بی وزنی اشتهای تیتوف ازبین‌رفت وحس شنوائی وی: مختل گردید اما این وضع مدت کوتاهی ادامه پیدا کرد

درصفحه ۳

در دانشگاه و دانشسرایعالی
نام نویسی شروع شد

از امروز در چند دانشکده نام‌نویسی آغاز شد چند دانشکده نیز نام نویسی خود را بزودی شروع خواهند کرد .

این دانشکده ها نام نویسی را شروع کرده‌اند :

چهار دانشکده

دانشکده های پزشکی ، دارو ـ سازی ،دندانپزشکی و دامپزشکی ،

بقیه در صفحه هفدهم

نخست‌وزیر شایعه ترمیم کابینه را تکذیب کرد

رئیس دانشگاه تهران امروز بملاقات نخست وزیر رفتو درکریدور نخست وزیری بخبرنگارماگفت:

قبل ازهراقدامی، دانشجویان بکمك‌مادی احتیاج دارند

ساعت نه‌و نیم صبح امروز آقای دکتر امینی نخست وزیر در کاخ سعد آباد بحضور شاهنشاه شرفیاب شد .

تکذیب !

مقارن ساعت یازده و نیم آقای دکتر امینی به کاخ نخست وزیری مراجعت نمود و خبرنگار ما موفق شد در راهروی نخست وزیری از آقای دکتر امینی راجع به شایعه ترمیم کابینه سئوال کند . آقای نخست وزیر تکرار کرد تکذیب میکنم ، سراپاکذب است !

بقیه در صفحه هفدهم

ازساعت ٦ صبح دیروز

خیابانهای‌بزرك دوطرفه‌شد

امروز چندبار درخیابانهای فردوسی، سعدی واسلامبول ازدحام روی داد

* رئیس راهنمائی‌گفت‌هنوز زود است درباره نتایج دوطرفه شدن خیابانها قضاوت شود
* اغلب رانندگان شخصی از وضع جدید اظهار عدم رضایت کردند
* رانندگان تاکسی‌ازدوطرفه شدن خیابانهای بزرك راضی هستند
* کسبه اسلامبول ازممنوع شدن پارکینك در این خیابان ابراز نارضائی میکنند

از ساعت شش بامداد دیروز طبق تصمیم قبلی اداره راهنمائی ورانندگی خیابانهای سعدی ، فردوسی واسلامبول بار دیگر دو طرفه شدند و عبوروسائل نقلیه موتوری از دو طرف خیابانهای

بقیه در صفحه هفدهم

۲ مدال طلا ، ۲مدال نقره ،یك‌مدال برنز

در مسابقات جهانی کرولالها نصیب قهرمانان ایران شد

حاج سیدجوادی

کریم رئیسی

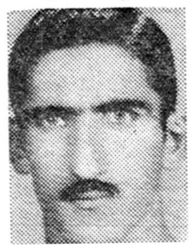

سابق حسین‌پور

ایلچی‌کبیر

امروز خبررسید که در مسابقات جهانی کرو لالها قهرمانان کشتی‌ایران باخذ دو مدال طلا، دومدال نقره . دومدال برنز نائل شده‌اند . مسابقات مزبور در هلسینکی وبا شرکت کشور های امریکا ، شوروی ، ایتالیا ایران ، بلغارستان ، فنلاند ، زلاند جدید و فرانسه ، ترکیه برگزار شد.

طی‌تلگرافی که روز گذشته از طرف آقای شواربی رئیس فدراسیون‌کر و لالها و سرپرست هیئت شرکت کننده ایران در مسابقات جهانی‌کرو لالهابه کمیته ملی المپیك ایران شده است خبر داده‌اند که در کشتی آزاد جهانی کر و لالها آقای محمد رضا حاج سید جوادی در وزن اول مقام اول را بدست آورد ومدال طلاگرفت ودر وزن سوم آقای سابق حسین‌پور برکلیه حریفان خود پیروزشد ومدال طلا گرفت و آقای ابوالحسن ایلچی کبیر وزن دوم در دو رشته کشتی فرنگی و آزاد شرکت نمود ، درکشتی آزاد دوم شد و مدال نقره گرفت . در کشتی فرنگی مقام سوم جهانی کر و لالها را بدست آورد و مدال برنز دریافت‌داشت .

آقای کریم رئیسی در وزن‌چهارم کشتی فرنگی مقام دوم رابدست‌آورد وباخذ مدال نقره نائل گردید.

صورت اسامی

قبول شدگان درکنکور دانشکده پلیس

ازمیان ۳۲۰۰ نفر داوطلب ۷۵ نفر بدانشکده افسری شهربانی پذیرفته شدند

امروز دانشگاه پلیس اسامی قبول شدگان در مسابقه ورودی دانشکده افسری شهربانی را در اختیار خبر نگار ما قرار داد .

برای سال تحصیلی آینده ۳۲۰۰ نفر داوطلب در دانشکده پلیس نام نویسی کرده بودند . تعدادی از داوطلبان در معاینه پزشکی ازلحاظ

بقیه در صفحه هفدهم

قاسم مذاکرات نفتی را شخصا رهبری میکند

رئیس هیئت نمایندگی کویت درکنفرانس نفتی‌اعلام‌کرد:

عراق کنفرانس تهران را تحریم کرد

زیرا مایل نیست آن کشور بانماینده کویت درکنار یك‌میز بنشینند

کویت ـ یونایتدپرس ـ رویتر ـ احمد السعید عمر که رهبری‌نمایندگان کویت را در همه کنفرانسهای نفتی برعهده دارد امروز اظهار داشت عراق کنفرانس آینده « نفتی تهران را » تحریم کرده‌است و این « تحریم» بیشتر برایش زیان خواهد داشت تا نفع .

وی در یك مصاحبه اختصاصی با مخبر یونایتدپرس اظهار داشت کنفرانس دول صادر کننده نفت که قرار بود روز ۱۹ اوت در تهران‌تشکیل شود تا ۲۱ اوت به تاخیر افتاده است.

« عمر » میگوید عراق به این‌عنوان که اختلافش با شرکت نفتی عراق حل نشده‌است تقاضای‌تعویق کنفرانس را کرده‌است .

قرار است در ۲٤ اوت مذاکرات حکومت عراق و شرکت نفتی مذکور در بغداد آغاز شود .

« عمر » اظهار داشت ادعای عراق در مورد اینکه پس از حل اختلاف‌خود با شرکت نفتی در جلسه « اوپك » شرکت خواهد کرد بی‌اساس است و احتمالا عراق میخواهد از نشستن با کویت بدور یك میز اجتناب کند »

«عمر » گفت کویت در سومین کنفرانس نفتی دول عرب که‌قرار است ۱٦ اکتبر در قاهره تشکیل شود شرکت خواهد کرد .

وی اشاره کرد که کشورش در مورد اتخاذ یك سیاست واحد نفتی

بقیه در صفحه دوم

یك خلبان ازشرکت هواپیمائی لبنان

برای اظهارنظر درباره علل فرود آمدن هواپیمای شرکت ایران ـایر بتهران دعوت شد

در شماره گذشته اطلاع دادیم که اداره هواپیمائی کشوری از نظر بررسی علت فرود اجباری هواپیمای باری شرکت هواپیمائی ایران ، ودلیل انحراف آن از نقطه نظر فنی یك خلبان ورزیده خارجی رابتهران دعوت کرده است .

امروز کسب اطلاع شد که‌یك خلبان شرکت هواپیمائی تی.ام.ای لبنان برای این منظور دعوت‌شده است وی خلبانی است که در خط تهران ـ بیروت پرواز می کند واطلاعات کافی روی خط مذکور وکار هواپیما و فن خلبانی دارد ،

بقیه در صفحه هفدهم

امروز طی اعلامیه‌ای

نخست‌وزیر ازافراد متمکن برای کمك بسازمان جوانان استمدادکرد

در اجرای یکی از مقاصد مهم سازمان رهبری جوانان که ایجاد تفریحات سالم برای کودکان وجوانان در سراسر کشور میباشد امروز این اعلامیه از طرف آقای نخست وزیر منتشر شد :

متن اعلامیه

« بر هموطنان عزیز پوشیده نیست که نسل جوان ما امروز به توجه و اقبتی بیش از آنچه تاکنون بعمل آمده نیازمند است .

سازمان رهبری جوانان برای این

بقیه در صفحه آخر

قابل‌توجه مبل سازان
اسپانلوپیلو به ضخامت‌های مختلف موجود گردید
آرمان ـ چهارراه شاه تلفن ٦۰۲۰٦ آ ـ ۱٦٦٦۸

نامه اهالی گز برخوار بوزیر بهداری وتقدیرازآقای‌دکترحیدرقلی برومند رئیس بهداری بخش برخوار اصفهان. آ ـ ۱٦٥٦٤ شرح درصفحه ۹

چای جهان

امشب و هرشب
ویگن درکافه رستوران باغ شمیران
بهمراهی عملیات خارق‌العاده پرفسور شاندو
خیابان فردوسی تلفن ۳۸٦۷۱ آ ـ ۱۲۲۸۹

پتوهای جهان

روغن نباتی جهان
نمایندگی مشهد

پادشاهان وسران کشورها در مراسم تاجگزاری شاهنشاه ایران شرکت خواهندکرد

در شماره گذشته خبر دادیم که طبق برنامه جشن های دو هزار و پانصدمین سال شاهنشاهی ایران ، اعلیحضرت همایونی روز بیست و چهارم اردیبهشت ماه سال ۱۳۴۳ رسما تاجگذاری میفرمایند .

ظرف بیست چهار ساعت اخیر خبر گزاری ها ورادیو های مختلف خبر تاجگذاری را انتشار دادند .

گزارش یونایتد پرس

تهران ـ ۱۰اوت ـ یونایتدپرس ـ امروز رسما در تهران اعلام شد که محمد رضا شاه پهلوی پادشاه ایران در ماه مه ۱۹۶۳ بعنوان شاهنشاه ایران (پادشاه پادشاهان) تاجگذاری خواهد کرد .

تاجگذاری شاه ایران بعد از تولد والاحضرت رضا پهلوی ولیعهد که در ۳۱ اکتبر گذشته صورت گرفت امکان پذیر شده است .

مراسم تاجگذاری مقارن با دو هزار و پانصدمین سال بنیاد شاهنشاهی ایران خواهد بود .

شاهنشاه ایران در سال ۱۹۴۱ جانشین پدرش رضاشاه کبیر گردید اما تاکنون بعلت اشتغالات فوق العاده در امور و شئون کشوری و علاوه بر آن بعلت بی نصیب بودن از یك ولیعهد تاجگذاری نکرده بودند. طبق اعلامیه رسمی که در تهران منتشر شده مراسم تاجگذاری در کاخ گلستان برگزار خواهد شد.

شاه ایران اکنون ۴۲ سال دارند . در اعلامیه رسمی مذکور گفته شده که ازعده زیادی شخصیت های خارجی برای شرکت در مراسم تاجگذاری دعوت شده و منجمله از پادشاهان و روسای دولت ها و یا نمایندگان روسای ممالك مختلف جهان دعوت بعمل آمده است .

رادیو گراچی

اعلیحضرت همایونی محمد رضا شاه پهلوی شاهنشاه ایران در ماه مه ۱۹۶۳ رسما تاج گزاری خواهند فرمود .

یك اعلامیه رسمی که در تهران انتشار یافت گفته است مراسم تاج گذاری مصادف با دو هزار و پانصدمین سالروز تاسیس سلطنت در ایران خواهد بود .

عده ای از پادشاهان و سران کشور ها در این مراسم دعوت خواهند شد .

اعلیحضرت همایونی شاهنشاه که از سال ۱۹۴۱ بجای پدر بر تخت سلطنت جلوس فرمودند بواسطه نداشتن ولیعهد تاکنون تاج گذاری نفرموده اند و با تولد ولیعهد که اکنون ده ماه دارند تاج گذاری ممکن شده است .

هوشنك محمودی باهمکاری دکتر ناصرالدین صاحب‌الزمانی

درکودکستان ودبستان (مکتب‌نوبخت) آموزش و پرورش نونهالان شمارا عهده‌دار میگردند .

درمکتب نوبخت بویژه باین نکات توجه شده‌است

* **پرورش مربی** ـ کلیه مربیان آموزشگاه مرتبا درکلاسهای مخصوص روانشناسی و پرورشی آموزشگاه شرکت خواهند جست تابا آخرین نظرات تربیتی و روانشناسی آشنا گردند .
* **مراقبت روانی** ـ کودکان با آخرین اصول روانشناسی پرورشی و درمانی زیر نظر مستقیم روانشناس آموزشگاهند .
* **مراقبت پزشکی** ـ کودکان مرتبا ازنظر پزشکی بوسیله پزشك آموزشگاه تحت معاینات دقیق قرار میگیرند .
* **شیوه تدریس** ـ تدریس بااستفاده از آخرین وسائل سمعی و بصری متداول در کشورهای مترقی جهان وموجوددرکشور خودمان صورت میگیرد.
* **بیمه تحصیلی** ـ اگر باتمام این کوششها نوآموزی مردود شد مخارج تحصیلی او برای سال بعد ازطرف یکی از شرکت‌های معتبر بیمه تامین است.
* **تامین تفریحات** ـ مسئله تفریح وسینما پیوسته یکی از دشواریهای تربیتی است آموزشگاه باانتخاب فیلمهای مناسب وتهیه وسائل تفریحی سالم برفع این مشکل و نگرانی اولیاء پرداخته است.
* **نشانی** ـ خیابان بهجت آباد ـ خیابان رودسر (خیابان شمالی باشگاه شرکت نفت) انتهای خیابان زاهد روبروی بلوار تلفن ۶۷۶۴۷ آ ـ ۱۶۷۱۴

VITA

امریکا از شناسائی مغولستان منصرف‌شد

واشنگتن ـ یونایتدپرس ـ دولت امریکا امروز اعلام کرد که اقدامات مربوط به شناسائی رژیم مغولستان خارجی را موقتا به تاخیر انداخته است .

ظاهرا تصمیم به تاخیر اقدامات مربوطبه این زمینه حاصل مذاکراتی است که اخیرا بین دولت امریکا و مقدمات عالیرتبه چین‌ملی درواشنگتن صورت گرفته است .

VITA

دبیرستان همایون

برای رشته‌های ادبی و ریاضی و طبیعی و خانه‌داری و کلاسهای اول متوسطه تا اول شهریور همه روزه صبحها ازساعت ۸ تا ۱۲ نام نویسی مینماید.

گروه فرهنگی آذر

برای داوطلبانی که مایل بشرکت در امتحان آبانماه می باشند کلاسهای دوره اول ودوم «رشته‌های طبیعی‌وریاضی» خودرا باز واز ۲۵ مرداد ماه رسما شروع بتدریس مینماید.

نشانی: ۱ـ خیابان سعدی جنوبی مقابل سینگر

۲ـ خیابان شاه آباد اول‌کوچه سیدهاشم «وگا» آ ـ ۱۶۶۰۲

سر ی‌دوم

کلیات سعدی

چاپ اقبال

باجلد فانتزی منتشر شد: بها ۳۰۰ ریال

مرکز انتشار: کتابخانه اقبال . شرکت نسبی‌اقبال‌وشرکاء

آ ـ ۱۶۵۹۰ ۱ـ۲

قابل‌توجه مدیران و آموزگاران‌دبستانها اولیای دانش‌آموزان و مدیران کتابفروشیهای‌کشور

طبق تصمیم وزارت فرهنك حق چاپ و انتشار کتابهای ابتدائی درسال تحصیلی ۴۰ـ۱۳۴۱ انحصارا باینجانب واگذار شده که‌بانظارت اداره کل نگارش و تغییرات کلی هم اکنون زیر طبع است و ببهای چهل‌درصد ارزانتر از کتابهای سال پیش توسط بنگاه‌مطبوعاتی‌علی‌اکبر علمی چاپ‌و بوسیله شرکت‌سهامی انتشار کتب درسی در سراسر کشور بزودی توزیع میگردد **علی اکبر علمی**

دکتر یحیی شهردار متخصص جاز هضم

از بیماران محترم متمنی است که برای مراجعه به مطب ۲۴ ساعت قبل ظرف صبح توسط تلفن ۳۷۰۳۵ وقت بگیرند.

خیابان باغ سپهسالار شماره ۱۵۴

دبیرستان دبستان کودکستان برسابه

همه روزه صبحها جزء ایام تعطیل ثبت نام مینماید.

وسیله ایاب وذهاب فراهم است

نشانی: ویلا ـ خیابان اراك تلفن ۶۶۹۸۱

اکباتان جنب وزارت فرهنك تلفن ۳۶۸۸۰

کودکستان و دبستان افشید

درمسیر زیر وسیله ایاب وذهاب دارد

خیابانهای ایرانشهر ـ روزولت ـ بهار ـ شمیران ـ بی‌سیم ـ دروس ـ دولت ـ قلهك ـ زرگنده ـ فرشته . محمودیه

آدرس جاده پهلوی خیابان محمودیه کوچه فرهاد تلفن ۸۴۶۰۲ . نام نویسی روزهای دوشنبه و چهارشنبه صبح واز اول شهریورماه همه روزه صبح

آ ـ ۱۱۹۶۱ ۱ـ۲

کودکستان و دبستان جهان کودك

زیرنظر: هرمز پیشوائی

وباهمکاری جمعی از آزموده ترین معلمین ایرانی و امریکائی باجدیدترین برنامه‌های تربیتی و استفاده از فیلمهای آموزنده همه روزه صبح و بعداز ظهربرای ثبت نام باز است

نشانی: خیابان پهلوی ـ بالای رادیو سیتی ـ کوچه فیروزگر ـ تلفن ۴۳۰۲۳

وسیله ایاب وذهاب موجود است

۱ـ۶ آ ـ ۱۰۷۵۹

تبریکات

سرکار سرهنك بهزادی

انتصاب جنابعالی‌را بریاست اداره آگاهی تبریك‌عرض موفقیت آنجناب را از ایزد یگانه خواستاریم .

محمد علی و محمد باقر باقر زاده آ ـ ۱۶۷۰۶

سرکار سرگرد امیر حسین شکوهی

انتصاب آن‌جناب را بریاست‌اداره کل اجرائیات‌شهرداری صمیمانه تبریك عرض می نمائیم .

سیروس طباطبائی ـ کیومرث درخشانی ـ خسرودرخشانی

جناب سرهنك بهزادی ریاست محترم اداره آگاهی

انتصاب جنابعالی را بریاست اداره آگاهی صمیمانه تبریك عرض می نماید .

حسن هوشیار ـ عطاءالله نیکوئی ـ شاریاب ـ سعیدی خوئی ـ محجوب‌کار ـ جهانگیری ـ دربهشتی ـ علیپور

آگهی افتتاح دفترخانه اسناد رسمی ۱۷۹ تهران

بدین وسیله به اطلاع عموم می رساند که دفتر خانه اسناد رسمی ۱۷۹ تهران بسر دفتری آقای امین یاقوتی در خیابان پهلوی جنوبی ایستگاه دلبخواه نرسیده به چهار راه مختاری امیریه از تاریخ ۱۸ر۵ر۴۰ مفتوح و شروع بکار نموده است .

آ ـ ۱۲۲۳۱ **رئیس اداره ثبت تهران ـ لاهوتی**

چند خبر ازشمیران

* نیمه شب دیشب ماموربن کلانتری نیاوران بسه نفر که‌هریك کوله‌باری را حمل میکردند ظنین شدند و آنها را در حالیکه قصد فرار داشتند دستگیر و بکلانتری جلب نمودند در کلانتری سه نفر مزبور خود را علی ایزدی ،ذبیح‌الله ومحمود معرفی کردندو ضمن‌اعتراف بعمل خود اظهار داشتند اثاث را از باغ آقای خاقان خسروانی واقع در جماران بسرقت برده‌اند

* دیروز بعد ازظهر آقای سروان ستوده کلانتر دربند در موقع گشت درخیابان‌ظهیرالدوله به‌سه‌نفر که‌اتومبیل قرمز رنك شماره ۳۹۶۹۶ رابادست فشار داده و بحرکت آورده بودند ظنین شد ولی موقعیکه قصد سئوال از آنها را داشت متواری شدند و بین جمعیت ناپدید گردیدند بدستور سروان ستوده اتومبیل مزبور را به کلانتری منتقل کردند تا بعدا به صاحبش تحویل داده شود

* امروز صبح ماموربن ۱ پاسگاه سید خندان ، در نزدیکی ساختمان های کاخ، دو نفر سارق را که از دیوار باغی بالا میرفتند ، با شلیك دو گلوله دستگیر کردند سارقین در کلانتری خود را غلامحسین و محمد معرفی کردند و بدو فقره سرقت که در مجیدیه اتفاق افتاده بوداعتراف نمودند .

قاسم مذاکرات نفتی را شخصاً

بقیه از صفحه اول

عرب گفتگو خواهد کرد و از دعاوی نفتی عرب پشتیبانی میکند و معتقد به تثبیت بهای نفت است .

تجدید مذاکرات

بغداد ـ قرار است مذاکرات سه ساله نفتی عراق و شرکت انگلیسی نفت آن کشور روز ۲۴اوت تجدید شود . خود عبدالکریم قاسم نخست وزیر عراق مذاکرات را از طرف آن کشور رهبری خواهد کرد .

قبلا قاسم گفته بود مذاکرات باید در پایان اوت جاری بنفع‌عراق‌خاتمه‌یابد.

یك طرح ۱۲ ماده‌ای برای‌مذاکرات تهیه شده‌است .

در شرکت نفت عراق امریکا و فرانسه نیز سهم دارند .

از جمله مواد مورد نظر عراق‌شرکت این کشور در سهام نفت تا میزان ۲۰ در صد و افزایش کارمندان عراقی و بالا بردن سهم عراق از درآمد نفت است .

بنفع عراق

خبر گزاری رسمی عراق اعلام داشت که مذاکرات بین عراق و شرکتهای نفتی بار دیگر از ۲۴اوت در بغداد آغاز خواهد شد .

ژنرال قاسم چند هفته قبل گفته‌بود که این مذاکرات در نیمه دوم ماه اوت بنفع عراق پایان خواهدیافت.

مذاکرات شرکتهای نفتی با نمایندگان دولت عراق در ۳۰ آوریل گذشته قطع‌شد .درآخرین جلسه این مذاکرات ژنرال قاسم نخست وزیر عراق نیز شرکت‌کرده بود .

نخست وزیر عراق در آن‌هنگام دستور داد که عملیات تجسس و اکتشاف در مناطقی که هنوز بهره برداری از آنها آغاز نشده متوقف شود و اعلام کرد که این‌عملیات‌تا وقتی که قرار داد عادلانه‌ای‌متضمن حقوق عراق باشد امضاء نشود هم چنان متوقف خواهد ماند.

لغو امتیازات

رادیو بغداد که خبر آغاز مجدد مذاکرات عراق و شرکت های نفتی را منتشر ساخت اعلام داشت‌که در این مذاکرات ۱۲ نکته مورد بررسی قرار خواهدگرفت که از آن جمله لغو پاره‌ای امتیازاتی است که تاکنون شرکت های‌نفتی از آن استفاده میکردند و طبق آن شرکتها حق داشتند قیمت نفت را کاهش دهند .

مسئله تعیین مدیران عراقی‌برای شرکت در شورای اداری نفت در لندن ، عربی کردن تدریجی‌پست های‌مهم‌شرکتهای‌نفتی ،استرداد مناطق مورد امتیازی که هنوز بهره‌برداری از آنها آغاز نشده به دولت عراق نیز در این مذاکرات مورد بررسی قرار خواهد گرفت .

همچنین مسئله شرکت عراق در سرمایه کمپانیهای نفتی‌به نسبتی‌که کمتر از ۲۰ در صد مجموع‌سرمایه شرکت نباشد و واگذاری گاز طبیعی نفت بدولت عراق که اکنون بهیچ مصرفی‌نمیرسد ازجمله مسائلی است که در کنفرانس بغداد مورد گفتگو قرار میگیرد .

تقدیر از رئیس سابق دادگستری آذربایجان

وزیر دادگستری از آقای قوام الدین آل‌آقا رئیس‌سابق‌دادگستری آذربایجان بعلت جدیت در انجام وظائف محوله هنگام تصدی خوددر دادگستری آذربایجان کتبا تقدیر کرد

دو کارگر در دریا غرق شدند

خبر نگار ما در علمده تلفنی گزارش داد ساعت ۹ صبح دیروز دو کارگر به اسامی عزیزاله بقائی ۲۰ ساله و یدالله کاظمی ۲۹ ساله از اهالی آذربایجان برای آب تنی در فاصله ۱۸ کیلومتری علمده بدریا رفتند ولی به علت طوفانی بودن دریا غرق شدند جنازه عزیزاله بقائی پس از چند ساعت جستجو بدست آمد و باانجام تشریفات قانونی دفن شد ولی تاکنون از جنازه یدالله کاظمی اثری بدست نیامده است .

درقانون جدید مالیاتی‌که دردست تهیه است

طرز وصول مالیات املاك مزروعی تغییر میکند

مالیات املاك مزروعی مانند مالیات بردرآمد هرسال براساس اظهارنامه مالیاتی وصول‌میشود

امروز اطلاع حاصل شد که‌نحوه وصول مالیات املاك مزروعی درقانون جدید مالیات بردرآمد که در دست تدوین است تغییر خواهد کرد .

در حال حاضرمالیات املاك‌مزروعی براساس آخرین ممیزی املاك‌مزروعی دریافت می شود و روش کاراینست که‌هر پنج سال یکباراز املاك‌مزروعی ممیزی بعمل میآید و همین ممیزی برای پنج سال ملاك عمل قرارمی گیرد چه بساکه وزارت دارائی‌نتواند پس از پنج سال از املاك بعضی مناطق ممیزی بعمل آورد و درآن صورت همان آخرین ممیزی ملاك‌عمل قرار میگیرد . .

وزارت دارائی در مطالعات اخیر خود باین نتیجه رسیده که این‌روش چندان عادلانه نیست باضافه امکان دارد که بعلل مختلف بعضی ازادارات دارائی شهرستانها نتوانند بموقع ممیزی املاك مزروعی را در موقع لازم شروع کنند در نتیجه مالیات منطقه مزبور عادلانه اخذ نگردد و از آن گذشته ممیزی اصولا مخارج زیادی دارد که وزارت دارائی ازاین نقطه نظر هم باید بفکر صرفه جوئی منطقی باشد .

بدلایل مختلف‌وزارت دارائی‌تصمیم دارد که مالیات املاك مزروعی رانیز مثل مالیات بردرآمدهر سال براساس اظهارنامه مودی وصول کند . ازاین پس مالکین املاك مزروعی باید در مورد درآمد سال ما قبل خود که در حقیقت همان عمل کرد سال قبل باشد اظهار نامه تسلیم دارند و مالیات را هم براساس آن بپردازند وزارت دارائی‌بعداز دریافت‌اظهارنامه شروع برسیدگی آن خواهد کرد و درصورتیکه بعضی ازاظهار نامه‌هارا صحیح ندانست نسبت بآن اعتراض خواهد کرد و بر اساس تشخیص خود پیش‌آگهی مالیاتی خواهدفرستاد و باین ترتیب هر سال نسبت به درآمد املاك مزروعی کنترل مالیاتی برقرار خواهد بود .

در سال جاری نیز همین نحوه‌عمل رابعنوان ممیزی شروع کردند . تا اشکالات کار را در عمل مشاهده‌کنند و قانون جدید را با توجه بآن تدوین نمایند .

زندانیان سیاسی کنگو آزاد میشوند

* **بدستور دولت مرکزی مقررات وضع فوق العاده پایان میابد**

لئوپولدویل ـ یونایتد پرس ـ آسوشیتد پرس ـ وزیر کشور کنگو کریستوفر گبنی به پلیس شش ایالت آن کشور دستور داد کلیه زندانیان سیاسی را آزادکنند ضمنا بدین‌ترتیب حالت‌فوق‌العاده‌ای که در لئوپولدویل بر قرار شده بود پایان می یابد .

اما معلوم نیست مقامات کاتانگا دستور ویرا برای آزادی زندانیان سیاسی رعایت کنند .

وزیر کشور کنگو ضمنا دستور داده است قوای مسلح کنگو کلیه راه ها را باز کنند و فرود گاه ها وبندر ها را از نظارت خود خارج سازند .

بدین ترتیب دیگر ارتش کنگو حق ندارد راه مسافرین را به‌بندد

روزنامه الاهرام خبر میدهد که سفارت جمهوری متحد عرب از استانلی ویل که مقر رژیم گیزنگا بود به لئوپولدویل منتقل خواهد شد . زیرا از این به بعد حکومت واحد کنگو زیر نظر کازاووبوادارہ میشود و گیزنگا سمت معاونت نخست وزیر را دراین حکومت پذیرفته است .

کانون بازنشستگان کشوری با نهایت تاسف درگذشت مرحوم **اسدالله فروغی** عضو بازنشسته وزارت گمرکات و عضو کانون را که از صاحبمنصبان صدیق دولت بودند به استحضار اعضاء کانون و دوستان میرساند مجلس ترحیم عصر یکشنبه ۲۲ مرداد از ساعت ۴ تا ۷ بعد از ظهر درمسجد ارك برگزار می شود .

رئیس هیئت مدیره کانون بازنشستگان کشوری‌محمودبدر

با نهایت تاثردرگذشت مرحوم **اسدالله فروغی نراقی** را باطلاع دوستان وآشنایان میرساند .

مجلس ترحیم مردانه روز یکشنبه ۲۲مرداد ماه ۱۳۴۰ ازساعت ۴الی ۷بعد از ظهر در مسجد ارك و مجلسی ترحیم زنانه عصر همان روز در منزل آن مرحوم واقع در خیابان شمیران کوچه جنب‌گرمابه شاهین شماره ۳۱۳ منعقد خواهد بود .

اسدالله بهاء بزرگی ـ امین فروغی ـ محمود فروغی ـ حبیب‌الله فروغی ـ دکتر نیر سینا ـ فتح‌الله فروغی ـ عبدالحسین‌فروغی ـ عباس فروغی ـ احمد فروغی ـ سیاوش بهاء بزرگی

آ ـ ۱۲۱۹۹

بعموم بازماندگان آنمرحوم مصیبت‌وارده را تسلیت‌میدهیم

هفته مرحوم **یحیی فرح طاهری** در روز یکشنبه ۲۲مرداد ماه ۱۳۴۰ ازساعت ۵ تا ۷ بعد از ظهر در آرامگاه مرحوم ظهیرالدوله برگذار می شود تشریف فرمائی اقوام‌ودوستان واخوان محترم صفا موجب شادی روح آنمرحوم است .

فرح‌طاهری ـ علائی ـ جهانسوز ـ رئیسی ـ اردشیر رکنی ـ شریفی ـ جزایری ـ امامی ـ پاکدامن ـ پاراسمند

آ ـ ۱۲۲۰۷

خانواده های **مستوفی ـ مستوفی پور ـ منتظمی ـ مقدم اقبالی** باکمال تاسف فوت مرحوم **علی اصغر مستوفی پور** را باطلاع کلیه آقایان فامیل و دوستان و آشنایان می رساند مجلس ترحیم آنمرحوم روز یکشنبه مورخ ۲۲ر۵ر۴۰ ازساعت ۵ تا ۷ بعد از ظهر در مسجدولمرز شمیرانمنعقد خواهشمند است با تشریف‌فرمائی خود روح آنمرحوم را شاد فرمائید .

آ ـ ۱۶۶۸۸

بعموم بازماندگان آنمرحوم مصیبت‌وارده را تسلیت‌میدهیم

تشکر

بدینوسیله از آقایان علماء اعلام و حجج اسلام‌و همچنین جناب آقای صفوی ریاست محترم ثبت استان و جناب آقای موسوی‌ریاست کل فرهنك‌استان‌اصفهان‌و آقایان سردفتران وفرهنگیان و کلیه آقایان اقوام و دوستان و آشنایان که در مراسم تشییع‌و مجالس‌ترحیم و هفتم مرحومه مادرمان شرکت و موجبات تسلی‌خاطر بازماندگان را فراهم فرموده‌اندصمیمانه تشکرو سپاسگزاری می نمائیم .

از اصفهان : سید عبدالحسین کریمی ـ سید محمد علی کریمی آ ـ ۹۶۷۱۲

با نهایت تاثرو تاسف فوت‌مرحومه‌مغفوره **بانو ربابه‌منیری** متعلقه آقای میرعلی آقای منیری و والده آقای هاشم منیری را باطلاع کلیه فامیل و دوستان و آشنایان میرساند مجلس ختم مردانه روزیکشنبه ۲۲مرداد‌ازساعت ۹ الی ۱۱ صبح‌در مسجد آذربایجانیها و مجلس ختم زنانه همانروز ازساعت ۵ تا ۷ بعد از ظهر در منزل شخصی‌واقع در خیابان امیر آباد بالا ایستگاه شیرز خیابان رستم دست چپ درب سوم منعقد می باشد .

آیت‌الله حاجی‌سید ابراهیم میلانی ـ آیت‌الله سید صادق شریعتمداری ـ حاجی علی اکبر اهرابیان ـ حاجی علی اکبر واحدی ـ حاجی علی‌واحدی ـ سیدمحمد جوادخاتری ـ یزدانی صابر خلخالی ـ محمدباقر شهلا ـ اکبر شهلا ـ علی شهلا احمد شهلا ـ احمد طیب ـ دکتر بیوك منیری ـ محمد منیری سرهنك شمس حکیمی ـ ابراهیم شوکتی ـ فرج‌کاغذکنانی جواد کاغذکنانی ـ حسین کاغذکنانی ـ اصغر کاغذکنانی ـ محمد علی خاکساری ـ میرعلی منیری ـ هاشم منیری

بعموم بازماندگان آنمرحومه مصیبت وارده راتسلیت‌میدهیم

بدینوسیله باطلاع کلیه فامیل و دوستان می رساند روز دوشنبه ۲۳ر۵ر۴۰ که مصادف با هفت مرحوم **عزیزالله ترکیان** می‌باشد مجلس‌یادبودی در منزل آقای منوچهر ترکیان واقع در خیابان دانشکده دامپزشکی ۲۰متری صالحی‌شماره ۱۰ منعقد است .

عبدالله ترکیان ـ میرزا آقا ترکیان ـ مرتضی مقبولی

پرویز رستگار آ ـ ۱۲۱۹۵

بدین وسیله هفتمین شب درگذشت شادروان مرحوم مغفوره **بانو اشرف‌السادات کورس** را باطلاع بستگان و دوستان میرساند مجلس یادبودی ازساعت ۴الی ۶ بعدازظهر روز یکشنبه ۲۲مرداد در حضرت معصومه مسجد موزه قم مزارآنمرحوم‌منعقد است . **ملوك آجودانی ـ محمد علی‌سیروس**

آگهی‌های تسلیت

جناب آقای احمد طباطبائی

مصیبت وارده را صمیمانه تسلیت عرض می نمایم .

آ ـ ۱۶۷۰۰ **آغا جاری سروان جواد معین زاد**

با نهایت تاثر فوت نابهنگام و جانکداز دوشیزگان‌عزیز مهرآبادی را بخانواده محترم مهرآبادی ویاوری مخصوصا بدوست و همکار عزیز خانم یاوری تسلیت عرض می کنم .

دبیر دبیرستان هما م ـ عزت صدیق یحیوی

بانهایت تالم و تاسف فقدان شادروان سلیمان داودی صوفی را بخانواده محترم صوفی عموما به آقای عطاءالله داودی صوفی و سروان نعمت صوفی خصوصا تسلیت عرض نموده بقاء بازماندگان آنمرحوم‌را از خداوند مسئلت دارم .

آ ـ ۱۶۷۱۸ **آبادان رحیم کریم**

تیتوف باچتر نجات بزمین باز گشته است

مسکو - رویتر - یونایتدپرس آسوشیتد پرس - خبر گزاری فرانسه - امروز سرگرد گرمان تیتوف در یك کنفرانس مطبوعاتی اظهار داشت که سفینه فضائی وستوك دوم قابل استفاده برای پرواز به کره ماه وسیارات دیگر نبوده است

وی افزود که وستوك دوم را فقط برای پرواز در فضای ماوراء جو زمین ساخته بودند .

در ابتدای کنفرانس مطبوعاتی تیسلاو کلایش رئیس فرهنگستان علوم شوروی صحبت کرد ودر سخنرانی خود کار انجام شده به وسیله تیتوف را از لحاظ ارزش تاریخی آن با کشف امریکا به وسیله کریستف کلمب مقایسه نمود.

ادامه پرواز

چند دقیقه پیش از آغاز کنفرانس مطبوعاتی تیتوف ، سخنگوی فرهنگستان علوم شوروی که در آنجا حضور داشت به خبرنگاران گفت که تیتوف باسفر نسبتا طولانی خود در فضا ثابت کرد که باوستوك دوم وبا همان وسائل وامکاناتی که برای تیتوف وجود داشت ادامه دادن پرواز در کیهان تا مدت یك هفته ، یکماه و حتی یکسال نیز امکان پذیر می باشد .

عامل بی وزنی تیتوف را که توانست بطور طبیعی در کپسول فضائی خود بخوابد و غذا بخورد ابدا ناراحت نکرده ومانع فعالیت حیاتی ارگانیسم بدن وی نشده است. غذای او از چند جزء مایع و جامد تشکیل می گردید و در تمام مدت اشتهای وی بقدری خوب بود که بسیاری از زمینی ها به آن قبطه می خورند .

در این مدت حواس باصره و سامعه تیتوف بهیچوجه دچار اختلال نگردید و بالاخره هماهنگی کار دستگاه حیاتی بدن وی ابدا آشفته نشد .

سیستم‌های مختلف

آنگاه مصاحبه مطبوعاتی شخص تیتوف آغاز گردید .

یکی از خبرنگاران پرسید که آیا وی می تواند به فضا نوردان امریکائی اندرز هائی برای بهبود کار آنها بدهد .

وی جواب داد که این کار بیهوده و غیرممکن است زیرا سیستم پرواز فضانوردان امریکائی با سیستم پرواز وی بکلی متفاوت است .

تیتوف گفت که شاید در آینده مایل باشد از چند کشور خارجی و از جمله کوبا و مجارستان دیدن نماید .

فضا نورد روسی برای اولین بار فاش کرد که هنگام فرود آمدن بر زمین از چتر نجات استفاده کرده است .

تیتوف که در دانشگاه مسکو مصاحبه مطبوعاتی خود را ترتیب داده بود باین ترتیب بزرگترین رازی را که تاکنون برای کارشناسان غربی در باره تکنیك فرود آمدن وستوك دوم به زمین وجود داشت فاش نمود .

تیتوف در این باره توضیحاتی اضافه کرد و از جمله گفت :

من میتوانستم باسفینه ۵ تنی خودم شخصا بزمین فرود آمده و آنرا با دست خود کنترل کنم . اما ترجیح دادم که از مکانیسم کنترل خودکار سفینه کیهانی استفاده نمایم وبه این منظور ارتفاع بسیار کمی را برای فرود آمدن انتخاب کردم

تیتوف افزود که وستوك دوم در نزدیکی محل پیش بینی شده فرود آمده است .

نکات علمی

در مصاحبه مطبوعاتی تیتوف عده زیادی از دانشمندان شوروی نیز حضور داشتند و نکات علمی پرواز تیتوف را توضیح میدادند .

خود تیتوف اظهار داشت که در وستوك دوم باندازه کافی وسایل و تجهیزات وجود داشته است که تا مدت ده روز در فضا باقی بماند

در جواب یکی ازخبرنگاران گفت که در مرحله اول پرواز ارتعاشات و صداهای شدید وی را ناراحت کرد اما این مرحله را بخوبی تحمل نمود .

نکات دیگر اظهارات تیتوف از این قرار بود :

-درابتدا طول مدت بی وزنی موجب گردید که اشتهای او از بین رفت و بعلاوه حس شنوائی وی در همان مدت کوتاه اولیه اندکی مختل گردید اما این وضع مدت درازی ادامه نداشت و اندکی بعد کاملا حال عادی خود را باز یافت

- اتحاد شوروی بدون تردید اجازه خواهد داد که هنگام برتاب سفاین فضائی ناظران خارجی نیزدر محل پرتاب حضور یابند ، اما در حال حاضر بعلت جنبه های نظامی این مسئله نمیتواند چنین اجازه‌ای بدهد .

- سفینه وستوك دوم دو دستگاه فرستنده تلویزیونی داشته که تصاویر بسیار روشنی از واکنش های فضا نورد در برابر عوامل فضائی بزمین ارسال داشته است .

کنترل خودکار

تیتوف گفت که تا مدتی در ابتدای پرواز از سیستم کنترل خود کار وستوك دوم استفاده نکرد امابعد از این مدت طبق برنامه کاری که برایش پیش بینی شده بود سوییچ مخصوص کنترل خودکار راپیچاند و شروع به مراقبت فضائی نمود .

در تمام این مدت ارتباطات رادیوئی خود را بازمین حفظ کرده بود

تیتوف قسمت هائی ازاطلاعات مربوط به سفر فضائی خود را ازروی نوشته‌ای که بدستش داده بودند قرائت میکرد .

وی گفت همینکه آخرین مرحله موشك حامل وی وارد مدار زمین گردید و بی وزنی آغاز شد نخستین احساسی که بوی دست داد آن بود که دارد روی پای خود پرواز میکند اما طولی نکشید که به بی‌وزنی مسلط شد و در جای خود مستقر گردید

یادآوری

تیتوف گفت وقتی که هفتمین مرحله پرواز بدور زمین را ادامه میداد از روی برنامه کتبی که برایش تهیه کرده بودند بیادش آمد که باید لباس خود را بکند .

این یاد آوری وسیله ای برای تجدید حرکت عضلات دست و پا و تسلط یافتن بر آنها در حالت بی وزنی بود .

بعد از پایان اظهارات تیتوف پروفسور ولادیمیر میزدورسکی عضو فرهنگستان علوم شوروی بخبرنگاران اظهار داشت که مطالعه نتایج پرواز وستوك دوم تاکنون مسائل بسیار گرانبهائی رابرای دانشمندان روسی روشن کرده است .

از جمله معلوم شده که درتمام مدت پرواز تیتوف حد اقل میزان رادیاسیون متوجه سفینه فضا پیما بوده و بنابراین معلوم شده است که دانشمندان روسی در پیش بینی شرایط سلامت پرواز تیتوف نهایت دقت رابکار برده بودند .

تیتوف گفت : گاهی اوقات چنین بنظرم میرسید که زمین بدون نقطه اتکای مطمئنی در فضا معلق شده و من تعجب میکردم که چه عاملی از سقوط زمین جلو گیری میکند .

تیتوف اظهارداشت دوباره دائره نقره‌فام ماه از کناره پنجره مخصوص محفظه فضائی وستوك دوم گذشت. اما منظره ماه صرف نظر ازاندکی بزرگی آن درست همانی بود که از روی زمین دیده بودم .

وی ادامه داد در مدتی که بخواب رفته بودم گاه و بیگاه بیدار میشدم.

تیتوف وقتی اظهار داشت که ۳۷ دقیقه بیشتر از برنامه ای که برایش پیش بینی کرده بودند در کپسول خود به خواب رفته بود . ظاهرا از خجالت نیشخند میزد .

تیتوف در پایان کنفرانس - مطبوعاتی خود اظهار داشت که اکنون برای هرپرواز فضائی دیگری نیز کاملا آماده است .

باور نمیکند

هاری ترومن رئیس جمهوری اسبق امریکا امروز اظهار داشت که هنوز هم نمیتواند باور کند که روسها واقعا توانسته باشند انسانی را در فضا قرار دهند .

وی که کنفرانس مطبوعاتی کوتاهی ترتیب داده بود افزود که روسها وشخص خروشچف بزرگترین دروغگویان دنیا هستند .

ولی یك مقام برجسته اداره ملی فضائی امریکا امروز اظهار داشت که تردیدی در مورد موفقیت روسها درپرتاب تیتوف به فضای کیهانی ندارد .

مدال اکتشاف

فرهنگستان علوم شوروی امروز مدال اکتشاف را به گرمان تیتوف اعطا نمود .

یك سخنگوی فرهنگستان شوروی به خبرنگاران گفت که باشرایط پرواز وستوك دوم میتوان به زهره و ماه و مریخ نیز مسافرت نمود .

ودکا وبی وزنی!

گرمان تیتوف در پاسخ باین سئوال که آیا نوشیدن ودکا احساس بی وزنی را افزایش میدهد گفت: اطلاعی ندارم زیرا در فضا به فکر همه چیز بودم جز ودکا نوشیدن.

ازامروز (تراس وسالن)

نیاگارا

مولن روژ (تراس وسالن) کریستال

کارخانه تانك سازی در هند

دهلی‌نو - رویتر -وزارت دفاع هندوستان و شرکت «یکروزآرمسترانك» انگلستان قراردادی امضاء کردند که بموجب آن شرکت «ویکرزآرمسترانك» یك کارخانه تانك سازی درهندوستان دایر می سازد .

این کارخانه که نخستین کارخانه نوع خود در هندوستان بشمار میرود تانکهائی خواهد ساخت که برای شرایط زمین و آب و هوای هندوستان مناسب خواهد بود .

خروشچف گفت در صورت وقوع جنك جهان زیرو زبر میشود

مسکو - خبر گزاری فرانسه- رویتر - آسوشیتد پرس - یونایتد پرس - امروز نخست وزیر شوروی ضمن ملاقات باهیئت اقتصادی برزیل گفت پیشنهاد های شوروی در زمینه آلمان و برلن بخاطر آنست تا از جنك جدیدی جلو گیری شود وشوروی بدین ترتیب خدمت بزرگی را به بشریت انجام میدهد .

خروشچف سپس بمذاکرات خود با جان کندی در وین اشاره کرده وخاطرنشان ساخت من به رئیس جمهوری امریکا گفتم :فیدل کاسترو کمونیست نیست اما شما باو رویه ای که در پیش گرفته اید اورا کمونیست خواهید کرد .

وی افزود کافی است که شوروی بیك کشور کم رشد کمك کند تا فورا کشور های غربی برای کمك به آن کشور از یکدیگر سبقت بگیرند . نخست وزیر شوروی افزود گفته می شود که ما فقط به کشور هائی که رژیم جمهوری دارند کمك می کنیم ، در حالی که اخیرا ما بیك کشور سلطنتی از جمله یمن کمك کردیم . البته بدین ترتیب ما کمی نمك روی قسمت حساس شیر ریختیم .جمله اخیر را نخست وزیر شوروی ضمن اشاره به تشنج بین یمن وانگلستان بیان داشت.

سبقت میگیریم

رئیس دولت شوروی ضمن اشاره بوضع شوروی گفت در سال ۱۹۷۰ ما از نظر تولید سرانه برامریکا سبقت خواهیم گرفت ودر سال ۱۹۸۰ ازامریکا خیلی جلوتر خواهیم بود . درمورد کشاورزی ما عقب‌تر ازامریکا هستیم ، زیرا در این زمینه محصولات کشاورزی امریکا ٤ تاه برابر بیشتر از ما است اما این امر نیز با گذشت زمان تغییر می کند .

پایگاههای تجاوز

خروشچف نخست وزیر شوروی ضمن نطق دیگری که درمیتینك دوستی شوروی ورومانی ایراد کرد به مذاکرات خود با آمینتوره فانفانی نخست وزیر ایتالیا اشاره نموده و گفت :

من حس کردم که فانفانی نخست وزیر ایتالیا طرفدار حل مسالمت آمیز مسائل مورد اختلاف شرق و غرب است .وی افزود من ازفانفانی پرسیدم پایگاههای موشك امریکا در کدام نقطه از خاك ایتالیا قرار دارد و بمن پاسخ داد در نارنجستانهای نهای ایتالیا .

ولی نباید تصور کرد که چنانچه جنگی روی دهد نارنجستانهای ایتالیا مصون خواهند بود .نخست وزیر شوروی افزود آنها میخواهند نیروی مارا آزمایش کنند آنها مایلند پیروزی سوسیالیسم را از بین ببرند اما دستهای آنها کوتاه است .

نخست وزیر شوروی سپس ضمن یاد آوری عضویت یونان در اتحادیه اتلانتیك گفت :

من از اینکه فرمان دهم پایگاههای متجاوزین را در خاك یونان زیروزبر کند ترسی ندارم .

فراموش نکنید که اکروپلیس (مرکز تمدن یونان قدیم) نیز مصون نخواهد بود زیرا بمب استثناء قائل نمیشود .

هدف موشك

خروشچف افزود چنانچه پس از انعقاد قرار داد صلح با آلمان شرقی متجاوزین بخواهند با توسل به قوه قهریه وارد برلن غربی شوند ،تمام پایگاههای موشکی امریکا که در ایتالیا و سایر نقاط جهان وجوددارد مورد هدف موشکهای شوروی قرار میگیرد .

شوروی به قدرتهای غربی پیشنهاد میکند که مشترکا مسائل مایه الاخذ اختلاف را حل و فصل کنند .

نخست وزیر شوروی تاکید نمود که اجرای برنامه جدید حزب کمونیست شوروی احتیاج به صلح دارد .

خروشچف افزود برلن در خاك جمهوری دموکراتیك آلمان قرار دارد و دولت آلمان شرقی موافقت کرده است که برلن بصورت شهر آزاد در آید .

نخست وزیر شوروی افزودزمانی بود که دالس وزیر امور خارجه امریکا بمبهای اتمی را برخ ما میکشید اما آن عصر سپری شد . اینك دیگر کشور های سرمایه‌داری نمیتوانند خواست خود را بازوربما تحمیل کنند .

وی افزود هدف شوروی اینست که امکان بوجود آوردن جنك جدیدی را از انتقا مجویان سلب کند .وی ضمن اشاره به گفتگو با غرب گفت هنوز امکان کنار آمدن در مورد مسئله برلن وجود دارد .

تاپایان سال

خروشچف ضمن دعوت از غرب برای گفتگو در مورد مسئله برلن در کنار یك میز تاکید نمود که کشورهای سوسیالیستی تا پایان سال جاری با آلمان شرقی قرارداد صلح امضاء میکنند .

وی افزود دعوت ما از غرب برای گفتگو در مورد مسئله برلن بخاطر احتراز جستن از جنك جدیدی است اما ما در برابر تهدید نخواهم لرزید .چنانچه امپریالیست‌ها جنگی را بما تحمیل کنند با شجاعت با آن مقابله میکنیم و ضربه قاطعی بتجاوز کار خواهیم زد .

نخست وزیر شوروی شدیدا به سیاست دکتر ادنائر صدراعظم آلمان غربی حمله کرده و او را محرك اصلی سیاست میلیتاریستی دانست.

وی افزود چگونه ممکن است رفتار کسی اینطور باشد درحالیکه مفتخر است به اینکه هرگز در طول عمر خود شخصا در جنگی شرکت نکرده است . مردی که میگوید من مسیحی هستم و بستگی بیك حزب سیاسی مسیحی دارد .

نخست وزیر شوروی افزود ما دیگر کشور کفش سرپائیها نیستیم. اینك این کفش سرپائیها که زمانی مردم ما بپا میکردند اختصاص بموزه ها دارد . ما اینك کشور تراکتورها، هواپیماها وکیهان نوردان هستیم .

قابل قبول است

خروشچف سپس به بمب نوترونی اشاره کرده و گفت این بمب تمام کسانی را که زنده هستند میکشد اما آنچه را که ارزش مادی دارد مصون نگهمیدارد. شما آمریکائیها قصد دارید انسان را بکشید اما در شرایطی که به لباس اولطمه‌ای وارد نیاید .

نخست وزیر شوروی سپس گفت ما هرگز دربرابر بمب نوترونی امریکا که گفته میشود دانشمندان امریکا در صدد ساختن آن هستند ترسی بخود راه نخواهیم داد .

آنچه که ما میگوییم اینست . بیائید با آلمان قرارداد صلحی امضاء کنیم .

شوروی نه خواهان قسمت غربی برلن است و نه آنکه مایل است ساکنین این منطقه دارای سیستمی باشند که شوروی طالب آنست . پیشنهادهای شوروی برای شرق و غرب قابل قبول است . اگر شوروی پیشنهاد میکند که با آلمان قرارداد صلحی امضاء شود بدانجهت است که آثار باقی مانده از جنك بین الملل دوم ، جنك جدیدی را بوجود نیاورد.

میلیونها کشته

خروشچف طی نطقی در ضیافت کاخ کرملین گفت : شوروی هیچکس را تهدید نمیکند .

نخست وزیر شوروی تاکید نمود که چنانچه غرب حاضر شود با دو دولت آلمان قرارداد صلح امضاء کند شوروی برای برلن غربی آینده روشنی را تضمین خواهد کرد .

خروشچف ضمن ترسیم تابلوئی از نتایج یك جنك اتمی گفت چنانچه جنك جدیدی روی دهد میلیونها نفر از مردم جهان در یك لحظه نابود می‌شوند . وی تاکید نمود اگر بمب وحشتناکی که قدرت آن صدمگاتون است در شوروی ساخته شود بدون شك استفاده آن در جنك آینده موجب خواهد شد تمام کره ارض زیروزبر گردد .

درود به کندی

رئیس دولت شوروی ضمن اشاره به کنفرانس مطبوعاتی پرزیدنت کندی گفت من امروز جریان کنفرانس مطبوعاتی پرزیدنت کندی را مطالعه کردم . رئیس جمهوری امریکا در کنفرانس مطبوعاتی خود خاطر نشان ساخته بود ما امیدواریم که ممکن باشد راه حل مسالمت آمیزی برای مسئله برلن پیدا شود

خروشچف گفت باین بیانات کندی باید درود فرستاد ، زیرا درست حکومت شوروی نیز در جستجوی یك راه حل مسالمت آمیز برای حل مسئله برلن است . اما برای تضمین یك راه حل مسالمت آمیز لازم است با آلمان قرار داد صلح امضاء شود .

دین راسك وزیرامور خارجه امریکا در سفر کوتاه خود بایتالیا بادکتر آدنائر صدراعظم آلمان غربی که دریکی ازنقاط شمالی آن کشور استراحت میکند ملاقات ومذاکره کرد.

دراین عکس آدنائر پس ازملاقات باراسك توضیحاتی به خبرنگاران روزنامه‌ها میدهد. عکس رادیوئی اطلاعات

تابوت برای مرحوم میکویان!

توکیو - اسوشیتد پرس رویتر - یونایتد پرس - دیروز ۱۵۰۰ تن از عناصر افراطی ناسیونالیست ژاپن در حالیکه کلاهخود و اونیفورم سربازان جنك دوم را بر تن داشتند در برابر سفارت روسیه تظاهرات وسیعی ترتیب دادند .

این تظاهرات بعنوان اعتراض نسبت به سفر آینده میکویان به ژاپن انجام گرفت .

متظاهرین تابلوهائی حمل میکردند که روی آن نوشته شده بود «شیطان سرخ از خاك مقدس ژاپن دور» و «تابوت برای مرحوم میکویان !»

کلاهخود های متظاهرین از کلاهخود های جنگجویان باستانی ژاپن و به رنگهای آبی و سرخ و سبز و زرد بود و بلند گو های آنها سرود های جنگی ژاپنی جنك دوم جهانی را پخش میکرد .

آنها تهدید کردند که اگر میکویان به ژاپن بیاید او را خواهند کشت . ۶۵۰۰ پلیس و ۹۰ کارآگاه ژاپنی از هم اکنون برای حفظ جان میکویان مامور شده‌اند .

انتظار میرود مقارن ورود وی تظاهرات عظیمی علیه روسیه ترتیب داده شود .

قاسم با یکدختر ۱۷ ساله ازدواج میکند

بیروت - خبر گزاری فرانسه - مجله الحوادث چاپ بیروت در آخرین شماره خود می نویسد : ژنرال قاسم رئیس دولت عراق که ٤۷ سال دارد با لیلا الجنابی دختر ژنرال ناصر الجنابی مدیر کل شرکت هواپیمائی عراق نامزد شد .

لیلاالجنابی ۱۷ سال دارد مجله الحوادث می نویسد تقاضای ازدواج مدتی قبل بعمل آمده بود ولی اعضای خانواده جنابی آنرا پنهان نگهداشته بودند .

جلسه شورای اتحادیه عرب درکازابلانکا

تونس - یونایتدپرس -در تونس اعلام شد که اتحادیه عرب شورای وزیران خارجه خود را روز ۹ سپتامبر در کازابلانکا تشکیل خواهد داد .

قبلا قرار بود این جلسه در تاریخ ٤ سپتامبر تشکیل شود . ولی بخاطر تشکیل کنفرانس دول غیر متعهد در بلگراد این تاریخ بعدا بتاخیر افتاد .

دبیرستان ایرانشهر

برای رشته‌های طبیعی و ریاضی و ادبی و دوره اول متوسطه تااول شهریور همه روزه صبحها نام نویسی می نماید. خیابان هدایت تلفن ۳۰۲۸۵۱

۱-۲ آ-۱۲۱۲۵

ازامشب درسینماهای

تراس وسالن سهیلا - آسیا

شارلاتان

ویتوریو گاسمن هنرمند ورزیده که درنقشهای هیتلر ژنرال آلمانی ورقاص اسپانیولی وپاسبان راهنمائی وگرتاگاریوستاره معروف ظاهر شده و هریك از این نقشها را بانهایت زبردستی ایفا مینماید.

باشتراك: دوریان گری - آناماریو فره‌رو - پپینودوفیلیپو - ماریو کاراتنوتو

آ-۱۶۷۲۰

وبالاخره از همین هفته

بلیندالی گابریله فرزتی جینو چروی

درفیلم

شب طولانی ۴۳

دوبله فارسی درایتالیا

داستان عشقی که دریکشب طولانی باوج خود میرسد و ناگهان در میان دودوآتش جنك باوحشت و هراس وجنایت وآدمکشی ...؟

آ-۱۶۷۰۲

کندی آمادگی خود را برای مذاکره با خروشچف اعلام کرد

واشنگتن - آسوشیتد پرس - رویتر - یونایتدپرس - خبرگزاری آلمان - خبرگزاری فرانسه - رئیس جمهوری امریکا روز پنجشنبه در یك مصاحبه مطبوعاتی شرکت جست و پیرامون مسائل مختلف جهانی و سیاست امریکا در قبال آنها اظهار نظر کرد.

نکات مهم مصاحبه مطبوعاتی رئیس جمهوری امریکا بقرار زیر است.

در مورد آزمایشهای اتمی رئیس جمهوری امریکا اعلام کرد که کمیته ای را مامور مطالعه دامنه‌دار این موضوع ساخته است.

این کمیته به مسائل فنی و مسئله تکامل سلاحهای اتمی نیز توجه خواهد کرد.

کندی اعلام کرد که بموجب گزارش کمیته مذکور تنها راه جلوگیری از آزمایش سلاحهای اتمی برقراری نوعی نظارت بین‌المللی است که در مذاکرات اتمی ژنو از طرف انگلیس و امریکا پیشنهاد شده بود.

رئیس جمهوری امریکا اشاره کرد که به نماینده خود آرتوردین دستور داده است در ماه جاری یکبار دیگر به ژنو برود و مذاکرات منع آزمایشهای اتمی را آغاز کند و سعی نماید روسها را نسبت به قبول مواد قرار داد منع آزمایشهای اتمی منجمله مسائل مربوط به نظارت بین‌المللی راضی سازد تا بشریت از خطر یك جنگ اتمی رهائی یابد.

کندی اشاره کرد که ممکن است برای تامین چنین قرار دادی در مجمع عمومی سازمان ملل متحد نیز مذاکراتی صورت گیرد.

بازار مشترك

در مورد بازار مشترك رئیس جمهوری امریکا اشاره کرد که باخوشنودی و علاقه درهفته گذشته خبر الحاق انگلستان را به این بازار استماع کرده است.

بنظر او تحکیم بازار مشترك و الحاق انگلستان به آن قدم بزرگی در استحکام وحدت اروپای غربی و ناتو بشمار میرود و دنیای آزاد را نیرومند میسازد.

رئیس جمهوری امریکا به‌نطق خروشچف اشاره کرد و یاد آور شد که «فکر میکنم در ماههای آینده چنانکه گفته ام از کلیه وسائل ممکن استفاده کنیم تا بتوانیم راه حل منصفانه ای بیابیم و تعریف دقیق و روشنی ازآنچه روسها در باب برلن و آلمان و اروپای مرکزی گفته اند بدست آریم.

من معتقدم که باید با تمام قوا بکوشیم تا اگر راه حل مسالمت آمیزی وجود دارد آن را روشن سازیم و براساس آن آزادی و حقوق مردم برلین غربی و حقوق خود را حفظ کنیم

مسئله ناتو

در مورد ناتو رئیس جمهوری امریکا چنین گفت

«امیدوارم که اعضاء ناتو به کلیه تعهداتی که قبلا بر عهده گرفته‌اند در این روزهای دشوار کاملا عمل کنند.

در باب خلع سلاح رئیس جمهوری امریکا متذکر شد.

باید قبلا و هرچه زودتر روشن شود که آیا روسها از نظریه «ترویکا» (سه جانبه) خود در مورد نظارت بین‌المللی بر خلع سلاح و «حق وتو» صرفنظر کرده‌اند یانه؟ زیرا بدون حذف این امور از قرارداد خلع سلاح نمیتوان یك خلع سلاح مطمئن و همه جانبه بر قرار کرد

رئیس جمهوری امریکا به مسئله پناهندگان آلمان شرقی اشاره کرد و گفت، ماازوضع آلمان شرقی نگرانیم و دراروپای غربی سیل فراریان شرق جاری است.

من میدانم این امر چه‌اندازه سبب نگرانی کمونیستها میشود زیرا این فرار ازشرق به غرب نشانه ارزش فراوان زندگی آزاد در قبال رژیم کمونیستی است.

اما میتوانم بگویم که امریکا فرار از کشورهای کمونیست‌را تشویق نمیکند».

کمك‌های خارجی

کندی به مسئله کمك های خارجی اشاره کرد ودر پاسخ مخبرین گفت از این ببعدکمك های خارجی امریکا موثر تر و مفیدتر خواهد شد و درلایحه‌ای که فعلا در کنگره مطرح است به این نکته توجه شده است

راجع به سپاه صلح رئیس جمهوری امریکا اعلام کرد پیشرفت کار سپاه صلح در ماههای اخیر امید بخش بوده است.

رئیس جمهوری امریکا یادآور شد که تاژوئن سال آینده ۲۷۰۰ تن از اعضاء این سپاه درکشور های عقب مانده بخدمت مشغول خواهند بود و هر بودجه‌ای این سپاه لازم‌داشته‌باشد دراختیارش قرار میگیرد

از کندی سئوال شد آیا اظهارات اخیر خروشچف سبب افزایش امکانات حل مسالمت آمیز مسئله آلمان شده است؟

وی پاسخ داد در این‌اظهارات نسبت به نظریات نخست وزیر شوروی که در وین و در یاداشتها وبیانات سابق خودابراز داشته بود تفاوتی ندیده است

نخست وزیر شوروی علاقه خود را قبلا نیز به مذاکره‌ابراز داشته بود. امریکا نیز متقابلا مایل است این مسائل از طرق مسالمت آمیز حل شود

مخبرین یادآور شدند که خروشچف گفته است مایل‌نیست با عقد صلح با آلمان شرقی راه های برلن را به‌بندد یا منافع‌دول غرب را بخطر اندازد. خروشچف گفته است مسئله محاصره برلن کاملا منتفی است‌و مورد نظر نیست.

کندی در این مورد پاسخ‌داد که چون خروشچف گفته است امور ارتباطی برلن را به رژیم آلمان شرقی میسپارد باید به تمام بیانات او توجه شود. زیرا غرب رژیم آلمان شرقی را نمی شناسد.

اما بنظر من باید از کلیه وسائل استفاده کرد تا در صورتیکه‌راه‌مسالمت آمیزی‌برای حفظ حقوق غرب وآزادی‌مردم برلن وجود دارد از آن استفاده شود.

سلاح عادی یا اتمی؟

از رئیس جمهوری سئوال شد اگر راه‌حل مسالمت‌آمیزی در مورد برلن بدست نیامدبه نظر او جنك باسلاحهای عادی انجام خواهد گرفت یا تصادفات به‌جنك اتمی منجر خواهدشد؟

رئیس جمهوری جواب داد امیدوار است راه حل‌مسالمت آمیز بدست آید نظر کندی را در مورد تشکیل کنفرانس سران پرسیدند وی پاسخ‌داد. بنظر من قبل از آنکه زمینه برای موفقیت مذاکرات آماده شده باشد تشکیل کنفرانس سران شرق‌و غرب مفید نخواهد بود. اما اگر درمورد هر مسئله مهمی‌برای هماهنگی و حصول تفاهیم ضروری باشد منجمله در مسئله برلن -برای شرکت در چنین کنفرانسی

بقیه در صفحه دوازدهم

مارشال کنیف فرمانده نیروی شوروی در آلمان

برلن- آسوشیتدپرس - یونایتدپرس - رویتر - خبرگزاری فرانسه - خبرگزاری آلمان - خبرگزاری آلمان شرقی در بحبوحه شدت بحران روابط شرق و غرب امروز گزارش داد که مارشال ایوان کنیف فرمانده سابق نیروهای پیمان ورشو به‌سمت فرماندهی نیروهای شوروی در آلمان شرقی منصوب شده است.

کنیف بجای ژاکوبوسکی ژنرال چهار ستاره روسی به فرماندهی نیروهای شوروی در آلمان شرقی منصوب شده است وی‌در شوروی و غرب معروف به ژنرال تانك است زیرا به‌قدرت تانك بعنوان یك‌سلاح تهاجمی فوق‌العاده اعتقاد دارد

او برای آشنائی با معجزات تانك زبانهای انگلیسی‌و آلمانی را فرا گرفت و ازاین دو زبان برای‌افزودن معلومات نظامی خود استفاده های شایانی نمود.

سفید مهری

پارلمان آلمان شرقی امروز سفید مهری به‌دولت آلمان شرقی‌داد تا باتکاء آن تمام اقدامات لازم را برای جلوگیری از فرار دسته جمعی مردم آلمان شرقی به آلمان غربی انجام دهد.

دولت آلمان شرقی باین ترتیب اختیارات فوق‌العاده‌ای برای مبارزه‌با فراریان گرفته است.

ارنست لمر وزیر امور تمام آلمان در کابینه غربی امروز اظهار داشت که افزایش فراریان آلمان شرقی به آلمان غربی وضع قابل انفجاری در آلمان شرقی بوجود آورده است

منع مسافرت

امروز دولت آلمان شرقی‌تصمیم گرفت که هر نوع مسافرت اتباع آن کشور را به ممالك خارجی‌منع کند. تصمیم آلمان شرقی درمحافل غربی با تعجب تلقی شده است زیرا بموجب تصمیم دولت آلمان شرقی حتی اتباع خارجی نیز تا مدتی حق بازگشت به ممالك خود را نخواهند داشت.

نیروی اضافی

الویس استار وزیر جنك‌امریکا امروز اظهار داشت که ایالات‌متحده بزودی ۳۰۰۰ نیروی اضافی را به اروپا خواهد فرستاد

جنك درآسیا

مقامات نظامی در خاور دور عقیده دارند که هرگاه شرق درقضیه برلن دچارضعف‌شود ممکن‌است کمونیست ها امریکا را مجبور به تحمل یك جنك احتمالی در آسیا نمایند

مقامات مذکور اظهار میدارند که اکنون تاکتیك های چین کمونیست در خاور دور از هر نظر هماهنك با تاکتیك‌های روسیه در برلن‌میباشد از نظر مقامات نظامی خاور دور کاملا ممکن است که کمونیستها امریکا را مجبور کنند تا دربحبوحه بحران برلن در جبهه دوم نیز که عبارت از جبهه خاور دور باشد دست بکار شود.

گردان موشکی

گردان توپخانه کانادائی که مجهز باموشك میباشد دراوایل‌سال آینده در آلمان غربی مستقرخواهد گردید. کانادا این گردان را طبق تعهدات خود در سازمان ناتوبه برلن خواهد فرستاد.

وعده خروشچف

برتراند راسل فیلسوف معروف و مبارز پر حرارت

خروشچف طرفدار الحاق کشمیر به هند است

*** رئیس حکومت کشمیر آزاد از رویه امریکا در مورد کشمیر انتقادکرد**

راولپندی - یونایتدپرس - «خورشید حسن خورشید» رئیس حکومت کشمیر آزاد امروز طی یك مصاحبه مطبوعاتی از امریکا انتقاد کرد و گفت امریکا بیجهت د راختلاف هندوستان و پاکستان بر سر کشمیر رویه بیطرفی پیش گرفته است.

وی گفت «هندوها» از راه حلهای مسالمت آمیز خبرندارند و امریکائیها بیجهت از سیاست بیطرفی در این قضیه پیروی میکنند.

این سیاست را «رانتری» معاون اسبق وزارت خارجه امریکا توصیه کرده بود و امروز کهنه شده‌است.

خورشید اشاره کرد که‌سفیرروسیه در پاکستان اخیرا گفته بود معتقد است اصل آزادی اراده مردم را در مورد کشمیر باید بکار بست و روسیه امیدوار است هندوستان و پاکستان مسئله را به نحوسالمت‌آمیز حل کنند.

الحاق به هند

خروشچف در مذاکره با نمایندگان جراید هندوستان در جشن سفارت رومانی اظهار داشت هنوز هم به الحاق کشمیر به هندوستان علاقمند است.

سه سال قبل در سفر هندوستان خود نخست وزیر شوروی چنین مطلبی را تاکید کرده بود و امروز نیز در پاسخ روزنامه نگاران هندی گفت کشمیر متعلق به هندوستان است و نظر ما تغییر ننموده است.

پایان محاکمات

یاسی آدا

یاسی آدا - خبر گزاری فرانسه سلیم باشول رئیس دادگاه عالی یاسی آدا پایان جلسات عالی‌دادگاه یاسی آدا را که رهبران رژیم‌سابق ترکیه را محاکمه می کرد اعلام کرد.

وی خاطر نشان ساخت که‌جلسه نهائی دادگاه برای تعیین تاریخ اعلام رای دادگاه‌در مورد متهمین روز دوشنبه تشکیل میشود.

اولین جلسه دادگاه یاسی آدا ۱٤ اکتبر ۱۹٦۰ تشکیل گردید.

در مدت دو سال و دو روز ۷۰۷ مورد اتهام توسط دادستان کل در دادگاه ذکر گردید و ۱۰٦۸ شاهد در دادگاه یاسی آدا حضوریافتند ۲۲۸ بار تقاضای مرگ برای بسیاری از متهمین شد که تنها پانزده بار آن برای عدنان مندرس بوده است

۱۵۰ هزار نفر به عنوان تماشاچی از جلسات دادگاه دیدن کردند.

در طول محاکمه یاسی آدا ۷ نفر از متهمین در گذشتند ۸۸ نفربر حسب رای‌دادگاه آزاد شدند دو نفر نیز از جمله جلال بایار و گدیك وزیر کشور اقدام به خود کشی کردند که بایار نجات‌پیدا کرد و گدیك تلف شد.

ازامشب درسینماهای تراس وسالن سهیلا - آسیا

شارلاتان

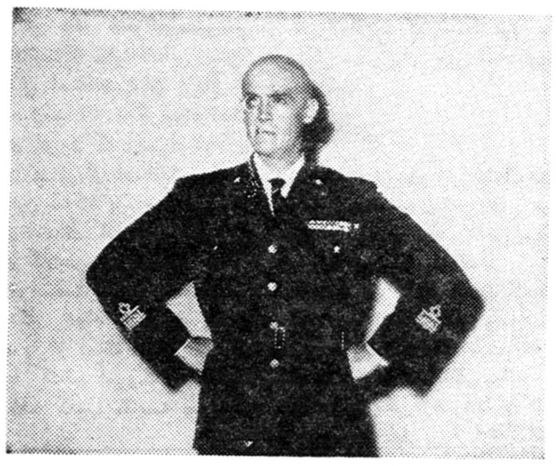

ویتوریو گاسمن هنرمند ورزیده که درنقشهای هیتلرژنرال‌آلمانی ورقاص اسپانیولی وپاسبان راهنمائی وگرتاگاربوستاره معروف ظاهر شده و هریك از این‌نقشها را بانهایت زبردستی ایفا مینماید.

باشتراك: دوریان گری - آناماریو فرمرو - پیپینودوفیلیپو - ماریو کاراتنوتو آ-۱٦۷۲۰

بعداز نمایش موفقیت آمیز فیلمهای معروف

پولیکوشکا - کنت مونت کریستو

ازامشب باز تواما درسینماهای

سعدی - پلازا

یکی ازسه حماسه جاودان تاریخ سینما شاهکار عظیم - پرشکوه - باارزش وخیره‌کننده

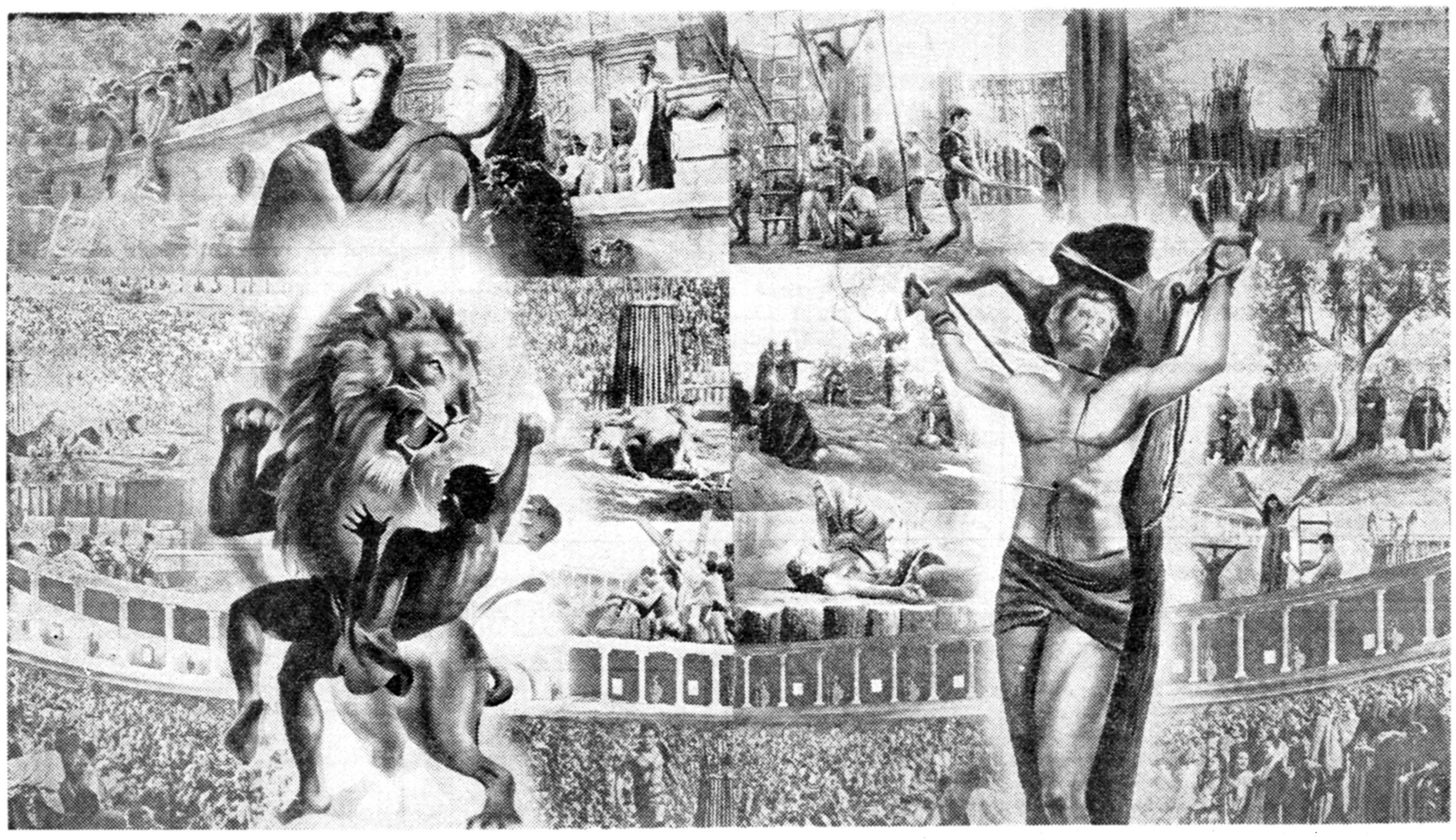

فابیولا (شکنجه)

پانورامیك - دوبله بفارسی **FABIOLA** باشرکت: **میشل مورگان**

هانری ویدال - میشل سیمون - جینو چروی - پائولو استوپا

منقدین وکارشناسان سینمائی معتقدند درباره مبارزه درراه حق و آزادی تاکنون در تاریخ سینما سه حماسه‌جاودان بوجود آمده‌است وآن سه حماسه عبارتند از: **بن‌هور - اسپارتاکوس - فابیولا**

نمایش فیلم کنت مونت کریستو باموفقیت عجیب خود درسینما الهمپیا ادامه دارد

شروع سئانس ۱۰ونیم صبح ۲- ۵وربع -۸ونیم بعدازظهر تلفن ٦۵۷۹۸

ASH. N. A. Co. ASH. N. A. Co.

اطلاعات

آقای نخست وزیر در اجتماع بازرگانان مشهد گفتند:

من نمیگویم انتخاباتی نشود

انتخاباتی را که دولت در آن دخالت داشته باشد دولت من نیست

آنها که میگویند فرماندار خوب انتخاب کنید قانون نقصی ندارد اشتباه محض است.

آن آقایانی که مرا تهدید میکنند که به مقام و منصبی رسیده‌ام و قصد دیکتاتوری دارم چنین چیزی نیست

آقای دکتر امینی نخست‌وزیر در اجتماع بازرگانان مشهد بیاناتی ایراد نمودند که قسمتی از آن در شماره روز پنجشنبه روزنامه بچاپ رسید و اینك دنباله آن که راجع به انتخابات و مسائل مهم دیگراست درج می شود.

بنده این مطلب را نتوانستم بفهمم که آنهائی که تبلیغ برای خودشان می کنند شاید از نظر خودشان محق باشند ولی ما چرا قبول بایستی بکنیم اگراز یك طرف پول بگیریم آن طرف مثل این که مشروع ترو تمیز تر و بدون قید و شرط است واما از طرف های دیگر این پول مفید و مشروط. این را بنده نفهمیدم والا با تمام تلاشی که کردم که بفهمم که اشخاصی که بما ایراد می کنند ایرادشان در چیست ممکن است از نظر فرع باشد خوب آن یك حرفی است یا از نظر طرز خرج باشد آن یك امر دیگری است ولی چطور شد از طرف شرق اگرپولی داده بشود این پول مشروع است بدون شرط است ومفیداست برای مردم. اما اگر از طرف غرب داده بشود این پول حرام است. بنده راستش را نفهمیدم میخواستم تقاضا بکنم که آقایان هم که گاهی اوقات تحت تاثیر تبلیغات قرار می گیرند اقلا پهلوی خودشان استدلال بکنند اگر ما بد خرج کردیم یا خدای نکرده بد خرج می کنیم تقصیر دیگران نیست. بنا براین ماباید سعی بکنیم خودمانرا اصلاح بکنیم و بنده تصور می کنم که اگر گاهی اوقات خود ما توجه نمی کنیم بحث دیگران را نباید بکنیم منباب مثل یك نامه‌ای دیدم که راجع بهمین چیز ها بود آوردند امضاء کنم امضاء نکردم و طرف پرسید چرا گفتم بعلتی که باین ترتیب قابل امضاء نیست و گفت دیگران قبل از شما امضاء کردند. گفتم آقا متوجه نشدند بنده نمی خواهم بگویم سوء نیت داشتند قطعا متوجه نشدند و علت اش این بود که مسئله مالی بود. بنده چون خودم مالیه‌چی هستم متوجه نکته‌ای بودم که این نکته را شاید این طرفهای ما قصد تحصیلی نداشتند خیال می کردند یك مطلب عادی است حالا اگر قبل از ما این را امضاء کردند و توجه‌ای نکردند روی اصل این بود که شاید واقعا اطلاع از رموز کار نداشتند این است که بنده مکرر در مواقع مختلف عرض کردم که نمی شود گفت این مملکت آدم ندارد یا خدای نکرده همه شان نا درست هستند آدم درست هست و فهمیده است بایستی سعی کرد که حسن انتخاب داشت البته بنده این اشاره را مخصوصا برای تایید فرمایش یکی از آقایان و قدردانی از جناب آقای دکتر جزایری کردند می کنم البته نهایت افتخار برای بنده است همکارانی مثل ایشان داشته باشم ولی به آقائی که این فرمایش را فرمودند مخصوصا تقاضا می کنم که اگر انشاء اله کار بهتری در آتیه خیلی نزدیکی پیدا شد البته آقا راضی نمی شوید که ایشان با این که خیلی مایل هستند در اینجا باشند ونسبت بمردم خدمتگزاری کنند اگر بنا شد مرجع خدمت خیلی مهمتری واقع شوند انشاءاله آقا مخالفت نخواهند فرمود.

آقای نخست وزیر هنگام ایراد سخنرانی

انتخابات

بنده فهرست وار باید عرض بکنم راجع بفرمایشات آقای توتونچیان که با واگذار کردن کار مردم بمردم گویا البته اعلیحضرت مکرر تاکید فرمودند ومخصوصا در همین اواخر راجع باین که ما از شورای ده شروع بکنیم تابیائیم بشهرستان انشاءاله به مجلس شورای ملی برسیم.

برای اینکه این عرضی که بنده میکنم مخالفتی باتشکیل مجلس شورای ملی ندارم و آن آدمی که بنده را متهم میکند که چون به مقامی رسیده‌ام خدای نکرده قصد دیکتاتوری دارم نمیخواهم مجلسی باز بشود چنین چیزی نیست.

چون بنده خودم در دو قسمت یك قسمتش هم باآقای دکترجزایری و بعد هم بادیگران مبارزه کردیم برای اثبات غلط بودن انتخابات یك قسمتش بنظر بنده ناشی از نقص قانون بود.

آنان که مدعی هستند که فرماندار خوب انتخاب بکنیم. انجمن خوب انتخاب بکنیم قانون هیچ نقصی ندارد برای اینکه از همین قانون وثوق الممالك ها وموتمن الملك ها انتخاب شدند. اشتباه محض است بهمین دلیل که عرض کردم انحطاط اخلاقی هست از آن زمان که خود بنده محصل بودم وآن اشخاصی بودند تا الان خیلی فرق کرده.

البته مملکت در یك قسمتش ترقی کرده جای شبهه و تردید نیست ولی از نظر بهم خوردن نظم اجتماع ما برای اینستکه هیچکسی برای خودش حدی قائل نیست شما مسلم بدانید که فوق العاده ما عقب رفتیم چون بنده خودم یادم می آید در خودهمین انتخابات تهران یك عده‌ای بودند که ممکن نبود اینها انتخاب نشوند. تقریبا تا هفت و هشت تا مسلم و ثابت بود ولی سه چهار تای آخر تغییر میکردندو ممکن نبود اشخاص هوس بکنند که بیایند وکیل در تهران بشوند در صورتیکه بهیچوجه همچنین چیزی اصلا عملی نبود ولی متاسفانه راه باز شد برای اینکه هر کسی البته بنده نمیخواهم بگویم که این هوس برای اشخاص غلط است.

شرایط کاندیدا بودن

در همه‌جای دنیا برای اینکه انسان بیاید خودش را کاندیدای یك مقامی بکند یك شرایطی وجود دارد. یك مراحلی را باید طی بکند و بداند که مردم هم بدون واجد بودن شرایط اصلا او را قبول نمیکنند. آقایان در این انتخابات اخیر که یکی آن باطل شد و دومی اش منحل گردید ملاحظه فرمودید که در هر نقطه‌چه اشخاصی خودشان را کاندیدا کردند و توقعشان این بود که با پول و زور و نفوذ و این ترتیبات بیایند بر مردم تحمیل بشوند.

بنظر بنده این روحیه عوض نشده این روحیه سرجای خودش باقی است و زمان میخواهد تا بشود آن را عوض کرد برای اینکه راجع به فرماندار وبخشدار صحبت شد همین چند روز پیش آقای وزیر کشور

بقیه در صفحه ۶

منبع عظیم نفت و گاز نفت

بطوریکه چندی پیش اطلاع دادیم چاه نفت که در جزیره شیخ شعیب حفر میشد به منبع نفت برخورد ولی چون ازنظر تجارتی قابل استفاده نبوده بهره‌برداری از آن آغاز نگردید.

امروز کسب اطلاع حاصل شد که براثر بررسی های فنی معلوم شده که این جزیره برروی منبع عظیمی ازگاز نفت قرار دارد ازچاههائی که در هر یك ازنقاط مختلف این جزیره زده شود مقادیر زیادی گاز نفت خارج خواهد شد. بهمین علت اولین چاهی که زده شد چون به نفت برخورد نکرد مسدود گردید. در حالیکه اگر دراطراف این جزیره ودر کف دریاچاه نفت زده شود باحتمال فراوان بمنابع فراوان نفت برخورد خواهد شد. بااینکه جزیره شیخ شعیب جزو مناطق قراردادی کنسرسیوم است ولی آبهای اطراف آن در اختیار شرکت نفت پان امریکن میباشد.

بحران برلن، مایه جنك سوم جهانی

دهلی جدید ـ خبرگزاری فرانسه ـ پاندیت نهرو نخست وزیر هند طی تظاهراتی که بمناسبت روز جوانان برپا شده بود گفت اوضاع جهان بسیار وخیم است و امکان دارد که بحران برلن، سرانجام جهان را در گرداب سومین جنك جهانی غوطه ور سازد.

نهرو گفت من نمیتوانم بگویم که در پنج شش ماه آینده چه حوادثی روی خواهد داد زیرا اعمال کشور های بزرك مرتبا تغییر مییابد. این کشور ها امکان دارد که هرکشوری را مورد هدف بمب های اتمی خودقرار دهند

نهرو پس از آنکه از جوانان هند خواست که هوشیار باشند گفت اگر جنگی روی دهد سراسر جهان را در آتش خود فرو خواهد کشید وممکن است که تمام جامعه بشری رانابود سازد.

نخست وزیر هندبار دیگر تاکید کرد که کشور وی در صددساختن بمب اتمی نیست لکن دانشمندان این کشور مطالعات اتمی خود را بمنظور استفاده صلحجویانه از این نیروی ثمر بخش ادامه میدهند.

ازخبرنگار اطلاعات ـ اروپا

موفقیت یك دانشجوی ایرانی در دانشگاه وین

آقای دکتر موید هنگامیکه ازرئیس دانشگاه وین دیپلم دکترای خود رادریافت میدارد

اخیرا آقای هوشنگ موید دانشجوی دانشکده پزشکی دانشگاه وین دوره تحصیل طب را با موفقیت بپایان رسانیده و دیپلم دکترای خود را از این دانشکده که شهرت جهانی دارد بدست آورد. دکتر هوشنگ موید نخستین دانشجوی ایرانی است که پس ازجنگ دوم جهانی دوره دانشکده پزشکی دانشگاه وین را با موفقیت کامل بپایان رسانده است. بعلت سخت بودن دوره تحصیل وامتحانات دانشکده طب وین و پیشرفتها وعمق معلومات و شهرت استادان دانشکده پزشکی وین، تمام ممالك مترقی دنیا با دیده احترام باین دانشکده می‌نگرند و برای فارغ التحصیلان این دانشکده ارزش و احترام فراوانی قائل هستند. دکتر هوشنگ موید اولین دانشجوی ایرانی بود که توانست سه سال ونیم پیش دوره اول امتحانات دانشکده پزشکی (ریگوروزوم اول) را با درجه ممتاز بگذراند و واردکلینیك شود. بدین مناسبت در همانموقع از طرف اعلیحضرت همایون شاهنشاه بعنوان جایزه بهترین دانشجویان در خارجه موفق بدریافت ۲۵ هزار ریال گردید. ده روز پیش مراسم جشن مفصلی در دانشگاه وین برای توزیع دیپلم برپا گردید و دکتر موید در حضور عده کثیری از اساتید دانشگاه و معاریف و ارباب جراید و ایرانیان مقیم اتریش و جمعی از دوستان اتریشی گواهینامه خود رااز دست رئیس دانشگاه وین دریافت نمود در این مراسم باشکوه کارمندان سفارت کبرای شاهنشاهی دروین نیز شرکت کرده بودند و از طرف آقای میر فخرائی سفیر کبیر شاهنشاهی که محبوبیت زیادی در میان ایرانیان خاصه دانشجویان دارند دسته گل بسیار زیبائی با یك قطعه کارت تبریك بآقای دکتر موید اهدا شد. در این مراسم عده‌ای از خبر نگاران جراید مهم اتریش نیز شرکت کرده بودند و

بقیه در صفحه ۶

پناهگاه

۲میلیون نفری

واشنگتن ـ لئون گور کارشناس دفاعی آمریکا که اصلا درروسیه بدنیا آمده امروز اظهار داشت که روسها یك پناهگاه دومیلیون نفری را در مسکو آماده کرده‌اند تادر جنك اتمی احتمالی مورد استفاده قرارگیرد.

وی که در سپتامبر گذشته نیز از شوروی دیدن نموده گزارش داده‌است که دولت شوروی اقدامات وسیعی برای دفاع شهری و غیرنظامی درشهر های روسیه بعمل آورده و این اقدامات را ادامه میدهد.

عزیمت رئیس جمعیت خیریه فرح پهلوی به امریکا

خانم فاطمه خزیمه علم نایب رئیس جمعیت خیریه فرح پهلوی صبح دیروز تهران را بقصد آمریکا ترك نمود تا درباره سازمانهای خیریه وپروشگاه های آنکشور مطالعاتی بعمل آورد.

بانوخزیمه علم دراین مسافرت که چهارماه طول خواهد کشید از تشکیلات سازمانهای خیریه مدرن و پرورشگاه های نقاط مختلفه آمریکادیدن خواهد کردو درزمینه رفاه اجتماعی مطالعه خواهد نمود.

برنامه آینده سینما

رادیو سیتی

تار عنکبوت

سینماسکوپ ـ رنگی ـ دوبله بفارسی

باشتراك بزرگترین هنرپیشگان هالیوود

ریچارد ویدمارك ـ لورن باکال

شارل بوایه ـ کلوریا گراهام

جان گز ـ سوزان ستراز بورك

آ ـ ۱۶۶۶۲

بشارت ویلای آبشار

آب گوارا ـ هوای خنك ـ غذای مطبوع درچهار کیلومتری جاده لاهیجان ۹ لنگرود ـ عباس پدیدار نظر ۱ـ۱۰ آ ـ ۱۵۹۴۰

یخچال گالا

کم مصرف ـ ظریف ـ بادوام

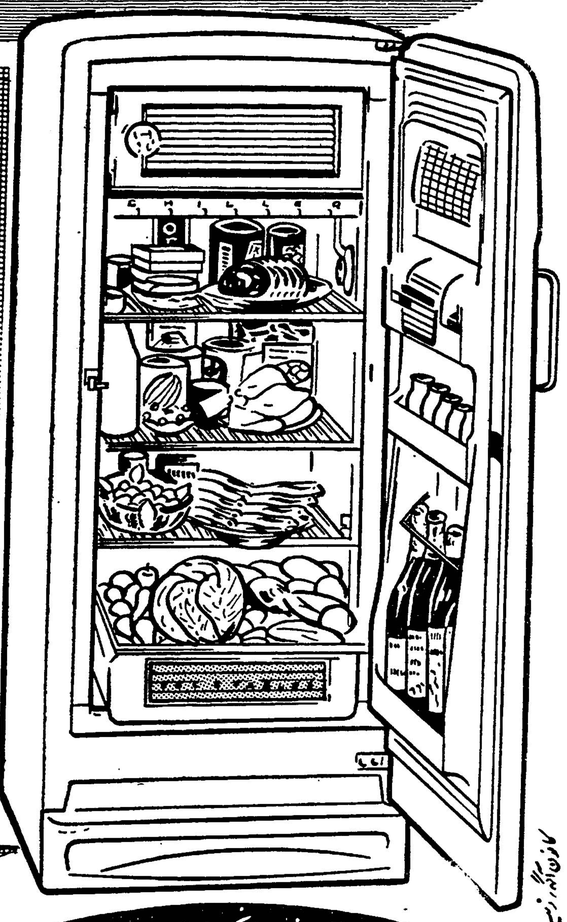

انواع نوشیدنیها و خوراکی ها را میتوانید در محل های متعدد داخل یخچال گالا نگهداری کنید

همین امروز از یخچالهای گالا دیدن کنید.

نماینده انحصاری: شرکت سهامی فیروز ـ خیابان سعدی ـ تلفن ۳۷۴۹۵

Gala

محل فروش: فروشگاه شرکت سهامی فیروز ـ خیابان سعدی ـ فروشگاه تلویزیون ایران ـ خیابان تخت جمشید تلفن ۴۷۸۴۵

حفر چاه عمیق

باشرایط مناسب شرکت نسبی جمشید رعیتی وشرکاء خیابان فردوسی پلاك ۳۳۷ تلفن ۳۴۲۳۳

آ ـ ۱۶۶۵۲

از امشب در سینما برلیان

جینالولو بریجیدا ـ یول برینر
جورج ساندرز
در فیلم
سلیمان و ملکه سبا

تکنی راما ـ رنگی ـ تکنی کالر ـ دوبله بفارسی در استودیو مولن روژ

سرمقالات امروز روزنامه‌های جهان

امریکا دانشمندان برجسته‌ای دارد

روزنامه ایزوستیا درشماره خود مینویسد عقب‌افتادگی امریکا درتسخیر فضا بعلت آن نیست که این‌کشور دانشمندان برجسته به اندازه کافی ندارد .

ایزوستیا میافزاید علت برتری شوروی در تسخیرفضا رژیم سوسیالیستی است‌که این‌کشور دارا میباشد .

حمله به وزیر امور خارجه انگلستان

روزنامه اونینگ استاندارد (محافظه کار مستقل)در سرمقاله امروز بشدت به‌لردهیوم وزیرخارجه این‌کشور حمله‌کرده است این روزنامه مینویسد لردهیوم نقش عجیب و غریبی را دربحران برلن بازی میکند.

این روزنامه میافزاید وزیرخارجه انگلستان درمورد برلن روش تردید و دو دلی را انتخاب کرده‌است . لرد هیوم معتقد است که‌باید برای رفع بحران برلن بمذاکره پرداخت درحالیکه وزیر امور خارجه انگلستان بهنراز هرکسی میداند مذاکره هنگامی مفید است که طرفین حسن نیت داشته باشند .

اونینگ استاندارد مینویسد هنگامیکه مکمیلان بمسکو مسافرت کرد سایر قدرتهای اتحادیه آتلانتیک باسفر او مخالف بودند اما اینک که سازمان اداری جدید امریکا درمورد مسئله برلن بانظر انگلستان هم‌آهنگی دارد لردهیوم پیشنهاد میکند باید محتاط بود .

ازدیاد فعالیت انگلستان

امروز جراید عراق عموما سرمقالات اساسی خودرا بازدیادفعالیت امپریالیستها درنواحی جنوبی عربستان سعودی اختصاص داده‌اند .

روزنامه التقدم مینویسد حکومت عراق برهبری ژنرال عبدالکریم قاسم تاکنون چندین‌بار از روی فعالیتهای امپریالیستهای انگلستان درنواحی جنوبی عربستان سعودی پرده برداشته است این روزنامه میافزاید تمام ملل عربی ودول عرب باید کوشش خودرا صرف‌شکست نقشه‌های امپریالیستها و عوامل آنها بکنند .

علاقه مردم جهان بمسائل فضائی

فیگارو

روزنامه فیگارو چاپ پاریس سرمقاله‌امروز خودرا به‌بحث پیرامون پرواز گرمان تیتوف بفضا اختصاص داده ومینویسد : انتشار اخبار مسافرت گرمان تیتوف در صفحات اول جراید جهان نشان میدهد که تا چه حد مردم جهان علاقمند به مسائل فضائی هستند .

این روزنامه مینویسد بیهوده نیست که دولت شوروی بودجه هنگفتی برای فرستادن اولین انسان بکرماه اختصاص داده است زیرا دولت شوروی میداندکه پیروزی‌درمسائل فضائی جدا ازپیروزی مسائل سیاسی نیست .

فردا دیر خواهد بود

لوموند

روزنامه لوموند ارگان نیمه رسمی وزارت امور خارجه فرانسه سرمقاله اساسی خود را بنطق نیکیتا خروشچف درکرملین اختصاص داده ومینویسد بیانات خروشچف دربرابر سفرای کبار دول غربی نشان دادکه این بارمسئله برلن جدی است ونخست‌وزیر شوروی بپرنخویکه شده مایل است تا پایان سال جاری باآلمان شرقی قرارداد صلح امضاء کند .

روزنامه لوموند من‌غیر مستقیم از دول غربی تقاضا کرده است تا از طریق مذاکره برای حل مسئله برلن اقدام کنند این روزنامه مینویسد فردا دیر خواهد بود وقبل‌از آنکه جنگ‌جهانی جدیدی شعله‌ور گردد لازم است شرق وغرب کمی نظریات خودرا تعدیل دهند .

تعیین مرز های غربی دنیای کمونیست

روزنامه سانفرانسیسکو کرونیکل مسئله برلن را موردبحث قرار داده‌ومیگوید ممکن است ریشه بحران برلن در این باشد که غرب از موافقت پیرامون تعیین یك خط مرزی برای دنیای کمونیست درآلمان امتناع میکند.

بنظر میرسد که خروشچف مایل به جنك نیست بلکه اومی خواهد یك مرز قانونی برای سرحدات غربی دنیای کمونیست هعین کند . این روزنامه میگوید خروشچف مصمم است که مرز مزبور را قانونا روی کاغذ بیاوردوبه‌آن‌جنبه سندی بدهد.

کرونیکل اظهار عقیده میکند که ممکن است غرب دراین قدم خروشچف زمینه‌ای برای مذاکره بیابد.

پشتیبانی چین از طرح شوروی‌برای‌برلن

روزنامه مردم روزنامه ارگان حزب کمونیست چین در سرمقاله های سیاسی خود سخنرانی اخیر خروشچف و پیشنهادهای این کشور رابرای حل وفصل مسئله برلن مورد تفسیر قرار داده‌است ومیگوید چین کمونیست کاملا از پیشنهادهای اخیر شوروی پشتیبانی میکند ودر انعقاد قراردادصلح باآلمان نباید تاخیر رواداشت.

روزنامه مردم روزنامه میگوید غربی‌ها از بحران برلن میخواهند استفاده کنند و از انعقاد قرارداد صلح باآلمان ممانعت کنند .

اعتراض به‌تجدید نظر دروضع پایگاههای انگلیس

روزنامه انگلیسی دیلی میل مسئله پایگاههای انگلیس‌را در کشورهای خارج مورد بحث قرار داده و بتصمیم کابینه انگلیس مبنی بر تجدید نظر در وضع پایگاه‌های قبرس‌سنگاپور وکینابشدت اعتراض کرده‌است .

دیلی میل میگوید بریتانیای کبیر پس از جنك پایگاههای خودرا درهند عراق اردن ،برمه وسایر نقاط از دست داد و اگر این جریان ادامه یابد تمام مراکز سوق‌الجیشی بریتانیا که برای عملیات احتمالی آن مورد لزوم است یکی پس از دیگری تعطیل خواهدشد .

ازطرف دیگر انگلیس مجبوراست پایگاههای تازه‌ای بناکند واین پایگاهها یك خرج اضافی است که بر بودجه تحمیل‌میشود.

تحمیل نظریات خروشچف بر مك میلان

روزنامه دیلی ورکر ارگان کمونیستهای انگلیسی اظهارعقیده کرده‌است که مکمیلان نخست وزیر رابه پذیرفتن پیشنهادهای خروشچف درمورد برلن وادار کرد دیلی‌ورکر میگوید پیشنهادهای نخست وزیر روسیه رابابد بعنوان اساس وبنیاد مذاکرات پذیرفت ودیگر در نشستن بدور میز کنفرانس برای مباحثه وگفتگوبیرامون مسئله برلن تاخیری رواداشت .

سخنرانی ها دست سیاستمداران رامی‌بندد

روزنامه معروف اسکاتسمن با اشاره به بحران برلن میگوید اعلامیه‌ها نطق های سیاسی و تحریك احساسات طرفین رابحالی در می‌آورد که دیگر نمیتوانند نظریات غیر قابل انعطاف خودرا تغییر دهند و نظریات قابل قبول تری را اختیار کنند خطر دراینجاست که‌وقتی مذاکرات آغاز شد طرفین درموقعیتی هستند که نمیتوانند بایکدیگر مصاحبه کنند امتیاز بدهند وکنار بیایند.

حمله استراتژی خوب است ؟

اللحن خروشچف درمورد برلن دچار تعجب شده ومیپرسد آیا روزنامه پرتیراژ دیلی اسکاچ (دست راست) از اظهارات‌شدید حملات شدید یك‌استراتژی خوب است ؟تعهد خروشچف به‌بستن راه های برلن چیز تازه‌ای نیست لکن اگر شوروی کنترل‌راه‌های برلن را به‌آلمان شرقی واگذار کندآنگاه حقوق غرب برای رفت و آمد بشرق بسته بمیل ومرحمت عمال خروشچف درآلمان‌شرقی‌است.

اسکاچ توصیه میکند که بهتراست مذاکره باخودروسها آغاز شود.

شوروی برلن را محاصره نمیکند

روز نامه پراودا در سر مقاله امروز خود به تشنجات کنونی بین المللی اشاره کرده و می گوید اتحاد شوروی منافع قانونی غرب را پایمال نخواهد کرد و مرز هائی را که پس از جنك بوجود آمده از میان نمی برد و قصد ندارد برلن غربی را محاصره کند پراودا درتفسیر سخنرانی نیکیتا خروشچف می نویسد شوروی از دول غربی دعوت کرده است که بندای منطق گوش فرا دهند و یك قرار داد واحد صلح با آلمان غربی و شرقی ویا قرار داد های صلح جداگانه بااین روش امضاء کنند . هدف اصلی این قرارداد ها عادی کردن اوضاع اروپای مرکزی است .

من نمیگویم انتخاباتی نشود

بقیه ازصفحه ٥

آمدند پهلوی من که‌آقاراجع‌باین بخشدار ها من نمیدانم چکار کنم .

البته درمورد فرمانداررها هم‌جای بحث هست خدای نکرده اهانتی بفرماندار ها نباشد .

فرماندار اگر بد شد از یك نقطه به نقطه دیگری منتقلش بکنید که ماهیت‌اش فرق نمیکند این‌همان است‌که هست اما متاسفانه در این مدت اشخاصی را برای این مشاغل تربیت نکرده‌اند و محیط هم برای یك محیط نا مساعدی بود و اینها آلوده شده‌اند .

بدین جهت اینکار یك افراد تازه رامیخواهد ومخصوصا یك‌اشخاصی را میخواهد که هم با خدا باشند و هم حس مسئولیت داشته باشند و وجدان خودشان را در امور قا· قرار بدهند .

بنده خیال میکنم که اگر انصاف بدهید و از ملت تصدیق بخواهید نود در صد مردم تصدیق خواهند کرد که‌بااین قانون · انتخابات‌صحیح انجام نمیگیرد بنا بر این بنده داعی ندارم که قانون را تغییر بدهم ولی امیدوارم سعی بکنم لااقل یك‌محیط مساعدی یك محیط تمیزی را به وجود بیاورم که حد اقل تقلب در انتخابات نشود‌ومخصوصا آقایان‌توجه میفرمایند یك اشخاصی که سعی می نمایند با انواع وسائل بمجلس‌بروند مسلما برای خدمتگذاری بخلق‌اینکار را نمیکنند و یك گرفتاری دارند و بایددفاع ازحقوق خودشان بکنند و ظاهر امر هم بنظر مشروع میآید· چون همیشه مرسوم بوده در این مملکت اشخاصی که البته شامل‌حال خود بنده هم میشود که مختصر تمیزی داشتند میگفتند باید یك دم گاوی دستمان باشد برای اینکه بتوانیم از حقوق و منافع خودمان دفاع بکنیم·اگر تشکیلات دولت‌برای خدمت بمردم و برای اجرای عدالت وقانون شد بنده اطمینان دارم که آقایان مسلما دیگر این وسیله را لازم ندارند اگر میرفتند فقط برای دفاع ا زمنافع خود شان باز هم بنده اشکالی نمی دیدم · این راهم که عرض میکنم چون خودم وارد بودم· چون وزیر مالیه بودم · وزیر اقتصاد بودم وزیر دادگستری بودم میگویم · اگر بنا شد وکیل یك مجلس از شهر و واگذار کردن کار مردم به مردم بنده الان میدانم که تمام مفاد بیانات آقایان این است که تمام انتظارات را از دولت دارند و اگر دولت دخالت‌می کند و نمی گذاردکار را مردم انجام بدهند همه جای دنیا در قسمت‌فرهنك و در قسمت‌بهداشت واین امور اجتماعی خود مردم مقدم‌و پیش قدم می شوند یعنی مردم پیش قدم می شوند و دولت هم کمکشان می کند . چون اگر بنا شد تمام اینها را دولت بخواهد بکند از محل‌بودجه باید این‌کار را بکند و بودجه دولت تکافوی این کار را نمی نماید . در تهران تصمیم گرفته شد که امسال چون ما پول نداریم که جای جدید اجاره بکنیم سعی نمایند از مساجد ، وجاهای مختلف استفاده کنند وبچه‌ها بروند آنجا ها درس بخوانند .بنده نمی دانم که در مشهد وضع از چه قرار است شاید اینجا خانه زیادتر باشد وآقایان سعی بفرمایندیاخانه های مجانی در اختیا رفرهنك‌بگذارند ویا لااقل در میزان اجاره بها یك تخفیف قابل توجه ای قائل بشوندتا بچه های مردم درس بخوانند این موضوع اجاره مدرسه برای فرهنك هم برای عده ای ممر استفاده شده است .در تهران یك عده‌ازمتنفذین خانه هایشان را بفرهنك تحمیل کرده و از این محل اجاره های خیلی سنگینی می گیرند تا بتوانند یك استفاده ای ببرند اما لااقل بنده‌خیال می کنم برای کمك بفرهنك‌ومخصوصا اطفال خود آقایان که درس میخوانند باید سعی کرد که بوزارت فرهنك کمك بشود . بهترین دلیلش هم این‌است که در هیچ کجای دنیا حتی در کشور های متمول فرهنك ه‌ارزانی مملکت ما نیست. هیچ کجای دنیا دانشگاه مجانی‌نیست ولی‌درمملکت‌ما مجانی است و متوسطه نیز مجانی می باشد البته تحصیلات ابتدائی باید مجانی و عمومی باشد اما مدارس متوسطه و دانشگاه در کجای دنیا مجانی است ؟ خود آقایان که مسافرت فرمودند آمریکا که مملکت غنی وثروتمندی است کجاتحصیلاتش مجانی است . حالا این را هم نمی شود بحساب بدی دولت گذاشت ولی بنظر بنده بی جهت‌و بی مطالعه عمل کرده اند هر یك ازدانشگاهها نه‌فقط مجانی است بلکه پول هم بدانشجو ها می دهند البته این پول از خودمردم گرفته می شود .

دولت گنج ندارد .

آقای نخست وزیر آنگاه گفتندیك اشتباهی که‌راجع‌بدولت‌میکنند‌این است که‌خیال‌مینمایند دولت خودش گنج دارد که در بیاورد بیرون وهر خرجی که می خواهد.

بکند بالاخره یك کسی باید پول این خرج‌ها را بپردازد بالاخره مردم باید از راه مالیات مستقیم و غیر مستقیم هزینه این مخارج را بخزانه دولت بپردازند .

بنا براین هرقدر که به بودجه دولت تحمیل بشود بخود مردم تحمیل شده‌است .

از یك طرف ما گرفتار عجز وناله مردم میشویم که از بار سنگین‌مالیات شکایت دارند و از طرف دیگر مخارج را باید از یك محلی پرداخت .

کمك های خارجی

آقای نخست وزیر آنگاه افزودند هیچ کشوری برای بودجه مملکت‌کمك نمیکند و خودم که در امریکا سفیر بودم مکرر دراین مورد صحبت کردم و جوابش این بود که آقا خرج‌مملکت در دست مسئولین آن مملکت است خوب شما هر روز خرج را بالابرید و سعی نکنید مالیات وصول بنمائید و بگوئید آقا تفاوتش را بپردازید ما اگر خزانه مملکت خودمان را هم در اختیار شما بگذاریم و تحمیل به مودیان خودمان بکنیم و مودیان تنها نتوانند مالیات بدهند و یا دولتهای شما نتوانند جلوی مخارج زائد را بگیرند کار درست نمیشود . بنا براین باید سعی کرد که مخارجی به بودجه تحمیل شود که واقعا پولش را مردم بتوانند بپردازند والان در قسمت‌فرهنك و بهداشت میخواهم تقاضا بکنم که آنقدر که مقدور است البته توقع‌بیجا نمیتوانیم بکنیم آقایان سعی بکنند یك مقداری خودشان کمك بفرمایند تا بتوانیم بودجه مملکت را تعدیل نمائیم .

قبول مسئولیت

آقای نخست وزیر سپس گفتند در مورد انتخابات انجمن شهر یك مطلبی راکه بنده‌در یکی از نطق ها مخصوصا در نطق راجع به مشروطیت عرض کردم و مورد حمله واقع شدم موضوع قبول مسئولیت است که انجمن شهر به عقیده بنده باید از افرادی باشد که واقعا خدمتگزار مردم باشند و بمردم حساب پس بدهنداین انجمن‌شهرداریها که الان صحبشان بود حالا بنده کاری ندارم که‌اینها انجمن‌نبودندولی‌مردمانی در راس شهرداریها بودند و نمیشود گفت همه مردمان بدی بودند یاخدای نکرده استاندار ها و فرماندارهامردمان بدی‌بودند ولی خوب ملاحظه کنیدتمام این انجمن های شهر مقروضند برای اینکه‌بودجه شان مرتب نبوده‌خرجشان خیلی زیاد بوده و توقعات مردم زیاد بوده‌است حالا اگر انجمن‌شهر تشکیل شد آیا مردم حاضر هستند که‌آن عوارض را بپردازید ؟ سعی بنمایند که فداکاری کنند تا آن انجمن‌بتواند وظایف خود را انجام بدهد یا خیر ؟

آقای نخست وزیرسپس گفتند همین روز سه‌شنبه در نخست وزیری چندین ساعت کمیسیون داشتیم و به‌آقایان بازرگانان میخواستم عرض کنم که قسمت عمده مشکلاتی که درامر بازار بود بتدریج حل میشود یك مطلبی‌بنده باید به آقایان عرض بکنم که رجوع بوضع سابق غیر مقدور است برای اینکه اگر وضع سابق وضع صحیحی بود و خوب بود البته این مضیقه در بازار بوجود نمی‌آمد منتها همانطورکه مکرر گفته شده بااین سرعتی که‌دادن اعتبارات پیش میرفت‌ویك‌مرتبه‌جلویش را گرفتند شاید خطرناك و مشکل بود وایجاد زحمت کرد ولی در هر صورت باید جلویش گرفته میشد البته یك مقداری از این مسائل رو به بهبودی است و انشاءاله امیدواریم با کمك و توجه همه آقایان و اقداماتی که داریم میکنیم به نتیجه مثبتی برسیم .

عوارض کالای صادراتی

آقای نخست وزیر آنگاه گفتند در قسمت همین عوارض شهرداری که عرض میکردم یك قسمت عمده‌عوارضی که در مسیر اجناس صادراتی میگیرند نتیجه کار همین انجمن شهرها است که‌می‌نشینند وعوارضی وضع میکنند بدون توجه و واقعااین عوارضی که وضع میکنند و تحمیل مینمایند یك مقدارش را هم حق دارند و احتیاجاتشان زیاد است ولی مآلاحساب نمیکنند که جنس قابل صدور نخواهد بود یا قابل فروش نخواهد بود الان نسبت‌به نوشابه‌های غیر الکلی ما حساب کردیم که‌اگر درست حساب بکنند شاید‌دراوائل تشکیل این شرکتها یك درآمدی داشتند ولی متاسفانه دربار ه این‌کار ها چون مثل سایر کارها اغراق و افراط میشودمتاسفانه همه‌ورشکست میشوند حالا امسال گرفتار آنها میشویم ، سال آینده گرفتار بحران بودیم ، سال آینده گرفتار بحران بستنی خواهیم شدوچون کارخانجاتی آورده‌اند که‌چندین میلیون‌تن مثلا فرض کنید‌بستنی‌درروزدرست‌میکنند وبدون توجه باینکه اینقدر مصرف بستنی نیست ولی مثلاخیال کردند که کامیونهائی با یخچال درست‌می کنند و بستنی تهران را بسوی‌طبس میبرند و آنجا مصرف مینمایند این کارها یك قسمت عمده‌اش روی حساب است واگر واقعا آقایان بازرگانان و آقایانی که اهل‌صنعت هستندو اهل کشاورزی هستند یك قدری حساب بکنند هیچ وقت باین روزگار مبتلا نمیشوند .

ماجرای نانواها

آقای نخست وزیر سپس اظهار داشتند اکنون گریزی به‌نانواها و صنف نانوا بزنیم آنوقت ها که ما هنوز به پایان این تمدن نرسیده بودیم در کشور ماهمیشه یك‌اصولی متداول بوده این اصول صنفی می گفت که‌در هرمحله‌ای چندتانانوائی و چند تا قصابی‌باید باشد ودلیل‌اش هم خیلی واضح بود زیرا اگر چنین نباشد تعدادشان زیادمیگردد وچون فروش کمتر میشودناگزیرند خدمتگزار مردم است‌و مسئولیتش سنگین تر است برای اینکه اگر تقلب بکنند ویاگرانتر بفروشند تا اینکه بتوانند مخارجشان را جور کنند . بنده خودم مدتها دروزارت دارائی گرفتار همین کار صنف‌خباز بودم و یك قسمت ایراد آقایان وارد بوده ولی علی‌ایحال میزان‌پخت باید یك اندازه‌ای باشد که بتواند آن مخارج را تامین بکند بعدآمدند بفشاروکیل و سناتور اینطرف و آن طرف جواز خبازی دادند ویا تصور کردند که اگر تعداد خباز ها و تعداد قصاب هارا زیاد بکنند براثر رقابت نرخ پائین می‌آیدالبته در این موارد جارو جنجال راه می‌اندازند و بازار اتهام هم همه جا هست که شهردار و فلانی پول گرفتند و بیك عده‌ای دادند و بیك عده‌ای ندادند اگر خود ما یك مردمان منصفی باشیم مامورین‌دولت خوب هستند البته بنده نمیخواهم‌صد در صد دفاع بکنم ولی شما مشکل مامورین را در نظر بگیرید بمحض اینکه میخواهیم مبارزه با فساد را که انشاءالله امیدوارم تاآخرش هم برویم و از این کار ها باکی هم نداریم ادامه بدهیم روزی هزارتا کاغذ بی امضاء میرسد که آقا فلان کس پول گرفته چنین کرده وچنان کرده است بنابراین خود مردم‌باید توجه بکنند و کمك بکنند تا دولت و دستگاه دولت هم توفیقی حاصل بکند امیدوارم که سعی بکنیم بهر قیمتی شده‌تاهرجائی که‌برویم ریشه فساد را ازدستگاههای‌مختلف بکنیم چون بعقیده بنده فساد در این مملکت نه فقط در دستگاه دولت بلکه متاسفانه در میان تمام طبقات حکمفرما است نمیشود گفت که بالاخره فاسد فقط‌دستگاه‌دولت‌است اگر ما فشاری به دستگاه دولت بیاوریم برای‌اینست که دولت‌بالاخره از همه پهلوی من که‌آقاراجع‌باین بخشدار ها من نمیدانم چکار کنم .

البته درمورد فرمانداررها هم‌جای بحث هست خدای نکرده اهانتی بفرماندار ها نباشد .

فرماندار اگر بد شد از یك نقطه به نقطه دیگری منتقلش بکنید که ماهیت‌اش فرق نمیکند این‌همان است‌که هست اما متاسفانه در این مدت اشخاصی را برای این مشاغل تربیت نکرده‌اند و محیط هم برای یك محیط نا مساعدی بود و اینها آلوده شده‌اند .

بدین جهت اینکار یك افراد تازه رامیخواهد ومخصوصا یك‌اشخاصی را میخواهد که هم با خدا باشند و هم حس مسئولیت داشته باشند و وجدان خودشان را در امور قا· قرار بدهند .

بنده خیال میکنم که اگر انصاف بدهید و از ملت تصدیق بخواهید نود در صد مردم تصدیق خواهند کرد که‌بااین قانون · انتخابات‌صحیح انجام نمیگیرد بنا بر این بنده داعی ندارم که قانون را تغییر بدهم ولی امیدوارم سعی بکنم لااقل یك‌محیط مساعدی یك محیط تمیزی را به وجود بیاورم که حد اقل تقلب در انتخابات نشود‌ومخصوصا آقایان‌توجه میفرمایند یك اشخاصی که سعی می نمایند با انواع وسائل بمجلس‌بروند مسلما برای خدمتگذاری بخلق‌اینکار را نمیکنند و یك گرفتاری دارند و بایددفاع ازحقوق خودشان بکنند و ظاهر امر هم بنظر مشروع میآید· چون همیشه مرسوم بوده در این مملکت اشخاصی که البته شامل‌حال خود بنده هم میشود که مختصر تمیزی داشتند میگفتند باید یك دم گاوی دستمان باشد برای اینکه بتوانیم از حقوق و منافع خودمان دفاع بکنیم·اگر تشکیلات دولت‌برای خدمت بمردم و برای اجرای عدالت وقانون شد بنده اطمینان دارم که آقایان مسلما دیگر این وسیله را لازم ندارند اگر میرفتند فقط برای دفاع ا زمنافع خود شان باز هم بنده اشکالی نمی دیدم · این راهم که عرض میکنم چون خودم وارد بودم· چون وزیر مالیه بودم · وزیر اقتصاد بودم وزیر دادگستری بودم میگویم · اگر بنا شد وکیل یك مجلس از شهر و واگذار کردن کار مردم به مردم بنده الان میدانم که تمام مفاد بیانات آقایان این است که تمام انتظارات را از دولت دارند و اگر دولت دخالت‌می کند و نمی گذاردکار را مردم انجام بدهند همه جای دنیا در قسمت‌فرهنك و در قسمت‌بهداشت واین امور اجتماعی خود مردم مقدم‌و پیش قدم می شوند یعنی مردم پیش قدم می شوند و دولت هم کمکشان می کند . چون اگر بنا شد تمام اینها را دولت بخواهد بکند از محل‌بودجه باید این‌کار را بکند و بودجه دولت تکافوی این کار را نمی نماید . در تهران تصمیم گرفته شد که امسال چون ما پول نداریم که جای جدید اجاره بکنیم سعی نمایند از مساجد ، وجاهای مختلف استفاده کنند وبچه‌ها بروند آنجا ها درس بخوانند .بنده نمی دانم که در مشهد وضع از چه قرار است شاید اینجا خانه زیادتر باشد وآقایان سعی بفرمایندیاخانه های مجانی در اختیا رفرهنك‌بگذارند ویا لااقل در میزان اجاره بها یك تخفیف قابل توجه ای قائل بشوندتا بچه های مردم درس بخوانند این موضوع اجاره مدرسه برای فرهنك هم برای عده ای ممر استفاده شده است .در تهران یك عده‌ازمتنفذین خانه هایشان را بفرهنك تحمیل کرده و از این محل اجاره های خیلی سنگینی می گیرند تا بتوانند یك استفاده ای ببرند اما لااقل بنده‌خیال می کنم برای کمك بفرهنك‌ومخصوصا اطفال خود آقایان که درس میخوانند باید سعی کرد که بوزارت فرهنك کمك بشود . بهترین دلیلش هم این‌است که در هیچ کجای دنیا حتی در کشور های متمول فرهنك ه‌ارزانی مملکت ما نیست. هیچ کجای دنیا دانشگاه مجانی‌نیست ولی‌درمملکت‌ما مجانی است و متوسطه نیز مجانی می باشد البته تحصیلات ابتدائی باید مجانی و عمومی باشد اما مدارس متوسطه و دانشگاه در کجای دنیا مجانی است ؟ خود آقایان که مسافرت فرمودند آمریکا که مملکت غنی وثروتمندی است کجاتحصیلاتش مجانی است . حالا این را هم نمی شود بحساب بدی دولت گذاشت ولی بنظر بنده بی جهت‌و بی مطالعه عمل کرده اند هر یك ازدانشگاهها نه‌فقط مجانی است بلکه پول هم بدانشجو ها می دهند البته این پول از خودمردم گرفته می شود .

دولت گنج ندارد .

آقای نخست وزیر آنگاه گفتندیك اشتباهی که‌راجع‌بدولت‌میکنند‌این است که‌خیال‌مینمایند دولت خودش گنج دارد که در بیاورد بیرون وهر خرجی که می خواهد.

بکند بالاخره یك کسی باید پول این خرج‌ها را بپردازد بالاخره مردم باید از راه مالیات مستقیم و غیر مستقیم هزینه این مخارج را بخزانه دولت بپردازند .

بنا براین هرقدر که به بودجه دولت تحمیل بشود بخود مردم تحمیل شده‌است .

از یك طرف ما گرفتار عجز وناله مردم میشویم که از بار سنگین‌مالیات شکایت دارند و از طرف دیگر مخارج را باید از یك محلی پرداخت .

کمك های خارجی

آقای نخست وزیر آنگاه افزودند هیچ کشوری برای بودجه مملکت‌کمك نمیکند و خودم که در امریکا سفیر بودم مکرر دراین مورد صحبت کردم و جوابش این بود که آقا خرج‌مملکت در دست مسئولین آن مملکت است خوب شما هر روز خرج را بالابرید و سعی نکنید مالیات وصول بنمائید و بگوئید آقا تفاوتش را بپردازید ما اگر خزانه مملکت خودمان را هم در اختیار شما بگذاریم و تحمیل به مودیان خودمان بکنیم و مودیان تنها نتوانند مالیات بدهند و یا دولتهای شما نتوانند جلوی مخارج زائد را بگیرند کار درست نمیشود . بنا براین باید سعی کرد که مخارجی به بودجه تحمیل شود که واقعا پولش را مردم بتوانند بپردازند والان در قسمت‌فرهنك و بهداشت میخواهم تقاضا بکنم که آنقدر که مقدور است البته توقع‌بیجا نمیتوانیم بکنیم آقایان سعی بکنند یك مقداری خودشان کمك بفرمایند تا بتوانیم بودجه مملکت را تعدیل نمائیم .

قبول مسئولیت

آقای نخست وزیر سپس گفتند در مورد انتخابات انجمن شهر یك مطلبی راکه بنده‌در یکی از نطق ها مخصوصا در نطق راجع به مشروطیت عرض کردم و مورد حمله واقع شدم موضوع قبول مسئولیت است که انجمن شهر به عقیده بنده باید از افرادی باشد که واقعا خدمتگزار مردم باشند و بمردم حساب پس بدهنداین انجمن‌شهرداریها که الان صحبشان بود حالا بنده کاری ندارم که‌اینها انجمن‌نبودندولی‌مردمانی در راس شهرداریها بودند و نمیشود گفت همه مردمان بدی بودند یاخدای نکرده استاندار ها و فرماندارهامردمان بدی‌بودند ولی خوب ملاحظه کنیدتمام این انجمن های شهر مقروضند برای اینکه‌بودجه شان مرتب نبوده‌خرجشان خیلی زیاد بوده و توقعات مردم زیاد بوده‌است حالا اگر انجمن‌شهر تشکیل شد آیا مردم حاضر هستند که‌آن عوارض را بپردازید ؟ سعی بنمایند که فداکاری کنند تا آن انجمن‌بتواند وظایف خود را انجام بدهد یا خیر ؟

آقای نخست وزیرسپس گفتند همین روز سه‌شنبه در نخست وزیری چندین ساعت کمیسیون داشتیم و به‌آقایان بازرگانان میخواستم عرض کنم که قسمت عمده مشکلاتی که درامر بازار بود بتدریج حل میشود یك مطلبی‌بنده باید به آقایان عرض بکنم که رجوع بوضع سابق غیر مقدور است برای اینکه اگر وضع سابق وضع صحیحی بود و خوب بود البته این مضیقه در بازار بوجود نمی‌آمد منتها همانطورکه مکرر گفته شده بااین سرعتی که‌دادن اعتبارات پیش میرفت‌ویك‌مرتبه‌جلویش را گرفتند شاید خطرناك و مشکل بود وایجاد زحمت کرد ولی در هر صورت باید جلویش گرفته میشد البته یك مقداری از این مسائل رو به بهبودی است و انشاءاله امیدواریم با کمك و توجه همه آقایان و اقداماتی که داریم میکنیم به نتیجه مثبتی برسیم .

عوارض کالای صادراتی

آقای نخست وزیر آنگاه گفتند در قسمت همین عوارض شهرداری که عرض میکردم یك قسمت عمده‌عوارضی که در مسیر اجناس صادراتی میگیرند نتیجه کار همین انجمن شهرها است که‌می‌نشینند وعوارضی وضع میکنند بدون توجه و واقعااین عوارضی که وضع میکنند و تحمیل مینمایند یك مقدارش را هم حق دارند و احتیاجاتشان زیاد است ولی مآلاحساب نمیکنند که جنس قابل صدور نخواهد بود یا قابل فروش نخواهد بود الان نسبت‌به نوشابه‌های غیر الکلی ما حساب کردیم که‌اگر درست حساب بکنند شاید‌دراوائل تشکیل این شرکتها یك درآمدی داشتند ولی متاسفانه دربار ه این‌کار ها چون مثل سایر کارها اغراق و افراط میشودمتاسفانه همه‌ورشکست میشوند حالا امسال گرفتار آنها میشویم ، سال آینده گرفتار بحران بودیم ، سال آینده گرفتار بحران بستنی خواهیم شدوچون کارخانجاتی آورده‌اند که‌چندین میلیون‌تن مثلا فرض کنید‌بستنی‌درروزدرست‌میکنند وبدون توجه باینکه اینقدر مصرف بستنی نیست ولی مثلاخیال کردند که کامیونهائی با یخچال درست‌می کنند و بستنی تهران را بسوی‌طبس میبرند و آنجا مصرف مینمایند این کارها یك قسمت عمده‌اش روی حساب است واگر واقعا آقایان بازرگانان و آقایانی که اهل‌صنعت هستندو اهل کشاورزی هستند یك قدری حساب بکنند هیچ وقت باین روزگار مبتلا نمیشوند .

ماجرای نانواها

آقای نخست وزیر سپس اظهار داشتند اکنون گریزی به‌نانواها و صنف نانوا بزنیم آنوقت ها که ما هنوز به پایان این تمدن نرسیده بودیم در کشور ماهمیشه یك‌اصولی متداول بوده این اصول صنفی می گفت که‌در هرمحله‌ای چندتانانوائی و چند تا قصابی‌باید باشد ودلیل‌اش هم خیلی واضح بود زیرا اگر چنین نباشد تعدادشان زیادمیگردد وچون فروش کمتر میشودناگزیرند خدمتگزار مردم است‌و مسئولیتش سنگین تر است برای اینکه اگر تقلب بکنند ویاگرانتر بفروشند تا اینکه بتوانند مخارجشان را جور کنند . بنده خودم مدتها دروزارت دارائی گرفتار همین کار صنف‌خباز بودم و یك قسمت ایراد آقایان وارد بوده ولی علی‌ایحال میزان‌پخت باید یك اندازه‌ای باشد که بتواند آن مخارج را تامین بکند بعدآمدند بفشاروکیل و سناتور اینطرف و آن طرف جواز خبازی دادند ویا تصور کردند که اگر تعداد خباز ها و تعداد قصاب هارا زیاد بکنند براثر رقابت نرخ پائین می‌آیدالبته در این موارد جارو جنجال راه می‌اندازند و بازار اتهام هم همه جا هست که شهردار و فلانی پول گرفتند و بیك عده‌ای دادند و بیك عده‌ای ندادند اگر خود ما یك مردمان منصفی باشیم مامورین‌دولت خوب هستند البته بنده نمیخواهم‌صد در صد دفاع بکنم ولی شما مشکل مامورین را در نظر بگیرید بمحض اینکه میخواهیم مبارزه با فساد را که انشاءالله امیدوارم تاآخرش هم برویم و از این کار ها باکی هم نداریم ادامه بدهیم روزی هزارتا کاغذ بی امضاء میرسد که آقا فلان کس پول گرفته چنین کرده وچنان کرده است بنابراین خود مردم‌باید توجه بکنند و کمك بکنند تا دولت و دستگاه دولت هم توفیقی حاصل بکند امیدوارم که سعی بکنیم بهر قیمتی شده‌تاهرجائی که‌برویم ریشه فساد را ازدستگاههای‌مختلف بکنیم چون بعقیده بنده فساد در این مملکت نه فقط در دستگاه دولت بلکه متاسفانه در میان تمام طبقات حکمفرما است نمیشود گفت که بالاخره فاسد فقط‌دستگاه‌دولت‌است اگر ما فشاری به دستگاه دولت بیاوریم برای‌اینست که دولت‌بالاخره از همه طبقات خیلی منزهی هستند و هر طبقه‌ای که شماملاحظه کنید‌متجاوز وفاسد و زور گوهست .اما همه‌باید سعی بکنند که در قسمت‌خودشان تصفیه بنمایند .

ا زجمله طبقات اصناف هستند اصناف هم باید سعی بکنندخودشان را تصفیه بکنند هم تجاوز به آن مصرف کننده نکند والا اگر بنا باشدآنها بخواهند درسایه مشکلات صنفی همه جور تحمیلاتی بکنند جار و جنجال راه بیندازند ماتوفیق حاصل نمیکنیم .

بنا بر این باید خود مردم توجه داشته باشند که کم ك‌بکنند واز مامورین دفاع بکنند و خودآقایان اصناف‌هم برای خودشان‌یك محکمه صنفی بشوند که اشخاصی که بدوزائد هستند دستشان را جای دیگر بند بکنند و ترتیبی بدهند که یك نظمی‌در این کار بوجود بیاید .

نگرانی ندارد

راجع بفرمایشات آقای فرخ و آقایان دیگر راجع بامرکشاورزی البته نسبت بکار کشاورزی توجه مخصوص خواهد داشت .

بنده خیال میکنم تا تولیدات این مملکت مخصوصا کشاورزی‌بالا

بقیه در صفحه نوزدهم

VITA

قابل توجه‌دانشجویان ایرانی مقیم امریکا

پنجمین جلسه بحث و انتقاد دانشجویان ایرانی‌مقیم امریکا روز یکشنبه ۲۲ مرداد ساعت ۷ بعد از ظهر در محل باشگاه اطلاعات واقع در خیابان ثریا تشکیل می شود . ازآقایان دانشجویان ایرانی مقیم امریکا دعوت میشود در این جلسه حضور بهمرسانند .

دعوت از دانشجویان دانشگاه‌تهران

**بدینوسیله از دانشجویان دانشگاه تهران ودانشگاه ملی که‌مایل بشرکت در این جلسه‌هستنددعوت‌میشود برای دریافت‌کارت ورودی روز هاازساعت ۸تا ۱ و ازه‌تا۷ بعداز ظهر بموسس

اقتصاد

دکترحسن‌صدر حاج‌سیدجوادی

دو میلیون نفر ...

سرپرست تعلیماتی وزارت فرهنگ ضمن بخشنامه‌ای که بادارات فرهنگ استانها و شهرستان ارسال داشته متذکر گردیده است که درحال حاضر نزدیک به دومیلیون نفر از اطفال که بسن تحصیل رسیده‌اند از تحصیل محروم مانده‌اند . اگر این‌وضع ادامه یابد موجب عقب‌افتادگی جامعه‌ایرانی خواهد شد .

وی درجای دیگری یادآوری نموده است‌که درمورداجرای تعلیمات‌ابتدائی درباره اطفال روستائی نهایت‌بیعدالتی بعمل آمده است زیرا ۷۵ درصد از کودکان ایرانی در دهات سکونت‌دارند درحالیکه تاکنون کوشش دستگاههای فرهنگی مصروف تعلیم و تربیت‌اطفال شهرنشین گردیده است .

اکنون وزارت فرهنگ ناچار شده است که بانتظار تامین و تهیه‌وسائل لازم برای تحصیل کودکان دهقانی نشیند و دستور دهد تا زمانی که ساختمانی برای دبستان ایجاد نشده باکمک و جلب‌نظر روحانیون و اهالی محل برای تعلیم و تربیت اطفال ده از مساجد استفاده شود و کوشش بعمل آید که حتی با استفاده اززیلو و حصیر کودکانی را که بسن‌تحصیل رسیده‌اند بتحصیل وادارهمان وسائل برای تعلیم سالمندان نیز استفاده نمایند .

در همین حال که دو میلیون از اطفال کشور از درس و بحث ومدرسه وتحصیل محروم مانده اند و قادر نیستند‌سواد خواندن ونوشتن‌بیاموزند تحصیلات دوره دوم متوسطه نیز در پایتخت وتمام شهرستانهای ایران مجانی است !

باید دانست که استفاده ازمساجد بجای مدرسه و زیلو و حصیردرعوض میز ونیمکت مشکل بزرگ فرهنگ را حل نمیکند و دو میلیون نفر از کودکان بیسواد کشور را با سواد نمیسازد .

اگر برفرض محال نیمی از تمام بودجه کشور را هم بفرهنگ اختصاص دهیم نخواهیم توانست وسائل لازم را جهت تحصیل تمام کودکانی‌که‌بسن تحصیل رسیده‌اند فراهم سازیم ودر این‌راه ناچار بکمک صمیمانه‌وصادقانه مردم هستیم .

متاسفانه بنا بعلل وعواملی مردم از کمک بفرهنگ دریغ میورزند ودر این راه از هرگونه همکاری وهم‌آهنگی بادستگاههای تربیتی خودداری می‌کنند . بدینجهت فرهنگ قادرنخواهد بود وسائل تحصیل کودکان را در سراسر کشور فراهم سازد و برای دهات و قصبات مدرسه بناکند و میز ونیمکت تهیه نماید .

دراین شرایط ناچار باید بودجه و وسائل تحصیل کودکان را توسط مردم تهیه کرد واگرچه از این راه نیز برمردم تحمیلی وارد شود ناگزیر چون راه وچاره دیگری وجود ندارد برای سعادت جامعه ونجات‌دومیلیون نفر از افراد نسل آینده باید از هر اقدامی نهراسید .

ما بارها نوشته‌ایم که تحصیلات ابتدائی باید درسراسر کشور مجانی باشد ، زیرا سعادت جامعه بستگی به‌آن داردکه بی‌سوادی از مملکت‌رخت بربندد و همه مردم از نعمت خواندن و نوشتن برخوردار باشند .

اکنون هیچ چاره‌ای وجود ندارد جز آنکه مردم خود بار قسمتی از مخارج تحصیلات متوسطه را بردوش گیرند واز طریق پرداخت شهریه‌ای درحدود ده بیست تومان درماه برای نجات دومیلیون طفل از بیسوادی و جهل اقدام نمایند .

زیرا کمال بی‌انصافی و بیعدالتی است که عده‌ای از فرزندان این‌کشور وسیله تحصیل ویادگرفتن خواندن‌و نوشتن را نداشته باشند و دراین حال قسمت مهمی از بودجه فرهنگ صرف مدارس متوسطه درتهران و شهرستانها شود .

آنچه که برای مملکت لازم است‌و باید برنامه اصلی واساسی فرهنگ باشد باسواد کردن کلیه مردم و ریشه‌کن ساختن بیسوادی است . در سرلوحه برنامه فرهنگ تهیه وسائل تحصیل کودکان و تعمیم و گسترش تعلیمات ابتدائی باید قرار گیرد .

ما معتقدیم اگر هدف فرهنگ آن باشد که برای تعمیم و گسترش تعلیمات ابتدائی و با سواد کردن۷۵ در صد از اطفال کشور که در دهات سکونت دارند تعلیمات متوسطه از صورت مجانی خارج شود هیچگونه اشکالی ندارد . مردم باید برای ریشه‌کن ساختن بیسوادی و نجات اطفال از جهل تن بفداکاری دهند وبا کمال میل قسمتی از بودجه تحصیل فرزندان خود را در مدارس متوسطه برعهده گیرند تا فرهنگ بتواند سعی وکوشش خودرا متوجه مدارس‌ابتدائی سازد و برای کودکان مدرسه ومیز و نیمکت تهیه نماید .

کفتگوی مردم

نصب صندوق پست

آقای محمد علی خسروی مینویسد اهالی شاقاجی مدتی است برای نصب صندوق پست در این محل تقاضامی نمایند واز طرف اداره مرکزی‌دستور نصب داده شده‌ولی تاکنون‌درفرستادن صندوق و لوازم فنی آن مسامحه شده است استدعامیشود باانجام‌اینموضوع یکی‌از خواسته‌های پنجهزار جمعیت این حوزه مورد اجابت واقع شود

سد معبر

از رفسنجان آقای علی طالبی تلگراف میکند ازروز ۷مردادماه باتهام‌سدمعبر بازداشت شده‌ام در صورتیکه شغل من آجیل فروشی است وکسی آجیل درپیاده‌رو نمیگذارد تقاضای رسیدگی مینمایم

تحصیلداران شهرداری

از کرمانشاه آقای خسرو یادگاری می نویسد دردستگاههای‌دولتی‌شهرداریها خدمتگذارانی هستند‌که قبل‌ازشهریور ۱۳۲۰مدرك تحصیلی (شش‌ابتدائی) دریافت داشته و سوابق ممتدی‌در اموردفتری وکارنویسندگی و تحصیل داری دارند و هم اکنون نیز شاغل امور مربوطه میباشند چون تکلیف این قبیل خدمتگزاران دفتری درلایحه مصوبه روشن نیست تمنی میشود تصمیمی در اینمورد اتخاذ گردد‌که بتوانند این قبیل کارمندان هم در گروههای مربوطه انجام وظیفه‌نمایند

بند ۱۰ تصویبنامه

هیجده‌نفر ازکارمندان فرهنگ ملایر مینویسند باآنکه همگی دارای‌پایه‌های آموزشی هستیم و برای آموزگاری استخدام شده‌ایم بعلت کم بودکارمند اداری در کادراداری مشغول‌انجام خدمت هستیم وبا آنکه ابلاغ هفته‌ای شش ساعت تدریس داریم از ترمیم حقوقمان خودداری میکنند تقاضای ارجاع‌کار آموزشی مینمائیم وانتظار داریم ترتیبی اتخاذ گردد که مفادبند ۱۰ تصویبنامه شامل اینده‌سته از کارمندان نیز بشود

کفالت هفت نفر

آقای محبوب سند آبادی از مدرسه طالبیه تبریز مینویسد برادرناتنی‌ام بنام محمد فتح‌اله‌زاده که کفالت هفت نفر را عهده دار است سرباز شناخته شده بخدمت اعزام‌داشته‌اندخانواده‌اش بی سر پرست مانده‌اند تقاضای‌عطف توجه بمعروضات تلگرافی و کتبی که در اینمورد تقدیم شده دارم

حل مشکلات اقتصادی

آقای علی حسن آشتیانی در مورد بهبود وضع اقتصادی کشورمینویسد کشور آلمان غربی که بتصدیق عامه مشکلات اقتصادی خود را حل نموده‌از سه‌اصل‌اقتصادی‌پیروی نموده‌چنانچه ما هم خواسته باشیم این مشکلات حل شود ناچار ا زانجام این سه‌اصل خواهیم بود :

۱ـ تقلیل بهره سرمایه های نقدی

۲ـایجاد قوه خرید در مردم

۳ـتامین وصول برای فروشنده

اقدامات اداره امور شهر

اداره کل انتشارات وروابط عمومی شهرداری در مورد شرح مندرج در شماره ۱۰۵۲۸ برابر گزارش اداره‌کل امور شهر اشعار میدارد: درموردلکه گیری محلهای لوله کشی باسازمان‌آب مشغول مذاکره هستیم که ترتیب‌قابل اجرائی داده شود وجهت‌کمی‌ولتاژبرق شرح لازم به بنگاه برق تهران نوشته شده‌است نسبت به حمل لجن نهر خیابان‌ها نیز از طرف برزن مربوطه یکشب در میان یك کامیون لجن‌نهرها را حمل میکند

تلفنهای چهار راه شاه

در مورد شرحیکه در شماره ۱۰۵۴۰ راجع به نصب تلفن عمومی درچهارراه شاه سی متری درج شده بود اداره‌کل اطلاعات و روابط عمومی وزارت پست وتلگراف و تلفن اطلاع میدهددر چهار راه شاه سیمتری سه شماره‌تلفن‌های همگانی بفاصله ۱۰۰و ۱۵۰ قدمی نصب شده که در حال حاضر مورد استفاده مراجعین میباشد

۱ـ کیوسك پستی و تلگرافی وتلفنی خیابان شاه چهار راه کاخ ـ۲مغازه خواربار فروشی آقای حنیفه کفاش خیابان شاه جنب کوچه سیمرغ

۳ـمغازه آقای هادی قصبه خیابان شاه نرسیده به بیست متری اول سیمرغ

بعلت نواقص بهداشتی

اداره کل بهداری شهرداری درمورد دودو دوده‌سیاه‌نانوائی‌مندرج‌درشماره ۱۰۵۴۰ اشعار میدارد :بوسیله اکیپ شماره ٤ بهداشت این اداره ازمحل نانوائی مزبور باز دید بعمل آمد و بعلت داشتن نواقص‌بهداشتی متصدی آن جهت تعقیب قانونی بدادگاه‌معرفی گردید

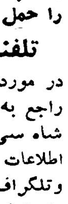

مدد معاش کارمندان باید بمأخذصدی پنج گروه خودشان باشد

کرسی آزاد

م ـ تقی زاده

چون بادرج متن لایحه جدید استخدام کشوری وتشریح وتفسیر آن در ستون کرسی آزاد از کارمندان دعوت شده که نظرات خودرا نسبت به‌لایحه جدید ابراز دارند از این‌رو مطالبی پیرامون لایحه جدید بنظر اینجانب رسیده وامیداست اگر مورد قبول واقع شود هنگام اصلاح قانون موردتوجه قرار گیرد.

۱ـ درقسمت آخر ماده ۱۲طرح مذکور پرداخت حقوق ذیحسابان منوط به‌تحویل حساب دوره عمل آنها گردیده است .چون‌اولاحداقل ضرب‌الاجل تنظیم حساب ماهیانه ادارات دارائی یکماه و ضرب‌الاجل تنظیم حساب متمم دوره‌عمل هرسال طبق‌آئین‌نامه مربوطه درحدود سه ماه بوده ودر ثانی ممکن است‌تنظیم حساب دوره عمل ذیحسابها بعللی که‌مربوط بخودآنها نباشد مدتی بتعویق افتد دراینصورت اجرای‌این قسمت از ماده ۱۲ موجب خواهد شد پرداخت حقوق ذیحسابانی که دراواخر خرداد یا اوایل تیرهرسال منتقل میشوند لااقل سه‌ماه به‌تاخیر افتد و چنین ذیحسابی چگونه‌خواهد توانست مدت سه ماه یابیشتربدون دریافت حقوق امرار معاش نماید معلوم نیست .

۲ـ ضمن ماده ۱۸ مددمعاش اولاد کلیه مستخدمین دولت اعم ازگروه ۱یا۹ باماخذ ۵۰٪حداقل حقوق‌گروه ۱منظور گردیده است اگر ماخذ پرداخت مدد معاش اولاد هرگروه ۵۰٪حداقل حقوق همان گروه‌باشد آیاعادلانه‌تر نخواهد بود .؟

۳ـ دربند ۹ ماده ۲۳ منعزل از خدمت چنین تعریف شده است : «وضع مستخدمی است که ارتباط تحدمتی اوبا دولت قطع میشود و سابقه خدمت اواز بین‌میرود وکسور بازنشستگی ضبط میشود »اولا تعیین نشده چه تقصیرات وجرائمی ممکن است باعث شود که‌مستخدمی از خدمت منعزل گردد. ثانیامفهوم این تعریف اینست که مثلا اگر مستخدمی در سال سی‌ام خدمت و شایدیکهفته قبل از نیل بافتخار بازنشستگی از خدمت منعزل‌گردد تمام زحمات وخدمات سی‌ساله اواز بین رفته ونه‌تنهاحقوق بازنشستگی بوی پرداخت نمیشود بلکه وجوه پرداختی اوبابت بازنشستگی‌نیزبوی مسترد نمیشود . آیاچنین تنبیه و مجازاتی ولوبهرعنوان غیرعادلانه نیست ؟!

۴ـ طبق ماده ۶۳ ملاك تشخیص گروه استخدامی شاغلین فعلی‌شغلی است که مستخدم موقع اجرای قانون دارا خواهد بود.علاوه‌براینکه ممکن است یکعده نورچشمی و بیکاره که سالها بدون داشتن شغل ثابتی خورده و خوابیده‌اند درموقع اجرای قانون بهرتشبث و نیرنگی باشد عهده‌دار مشاغل مهم‌گردیده وکسانیکه چندین سال عهده‌دارآن مشاغل بوده‌اند بعناوین مختلف تنزیل مقام پیدا کنند هیچ‌بعید نیست مثلا فلان مستخدمی که تا یك پاشش ماه قبل از اجرای قانون مدتها مدیرکل یارئیس‌کل‌وبالاخره رئیس اداره ودایره وشعبه بوده و بعللی موجه تغییر شغل داده و عنوان کارمندی بخود گرفته باشد (زیرا دراغلب سازمان های اداری جز مشاغل ریاست اداره و دایره وشعبه اشتغال درسایر امور و لو معنا از لحاظ مسئولیت و کار در ردیف این مشاغل باشد عنوان کارمندی دارد) آیا صحیح است چنین مستخدمی فقط بجرم اینکه درمواقع‌اجرای قانون‌عنوان کارمندی داشته درگروه پائین ترقرارگیرد؟

وبا این‌ترتیب آیابهتر نیست بمنظور جلوگیری از هرگونه فعل وانفعال‌ملاك‌تحصیل گروه‌استخدامی کارمندان یامشاغلی باشد که در تاریخ تیرماه ۱۳۴۰ (موقع انتشار طرح) عهده‌دار بوده‌اند ویاآخرین شغل مهمتر مستخدم که حداقل‌سه سال شاغل آن بوده است؟

VITA

لوله کشی آب در ۸۳ شهر

کار لوله کشی آب آشامیدنی ـ شهرستانها و نقاط مختلف کشور از طرف سازمان برنامه همچنان ادامه دارد .

در حال حاضر در ۸۳ شهرستان کار لوله کشی با کمك شهرداریهای محل ادامه دارد .

برای تسریع در لوله کشی این شهرستانها و بمنظور تامین لوله‌لازم قرار دادی با دوشرکت بزرگ خارجی بسته شد که مطابق آن قسمتی از لوازم‌ولوله های مورد احتیاج‌حداکثر تا دوازده ماه دیگر تهیه و تحویل سازمان برنامه میشود .

جمع قرار داد هائیکه با این دو شرکت بسته شده است مبلغ بیست و یك میلیون و پانصد هزار ریال بوده است و شرکت های خارجی متعهده شده‌اند لوله های مورد لزوم را بتدریج تحویل دهند

بموجب قانون نصف هزینه های اجرائی و کلیه هزینه های مربوط بمطالعه و تهیه طرح های لازم جهت لوله کشی شهرستانها از طرفسازمان برنامه بعنوان کمك بلاعوض پرداخت میگردد .

در برنامه سوم کلیه مخارج تامین آب و برق شهرستانها بوسیله دولت پرداخت خواهد شد .

VITA

آگهی مزایده

تعدادی شگه خالی ـ حلب خالی ـ قرقره ـ مواد اولیه مخلوط شده لاستیك ـ تایر های‌اسقاط (بریده شده ـ پوسته شده) و مقداری مواد دیگری ازطریق مزایده بفروش میرسد.

طالبین می توانند اجناس فوق را از ۲۱ الی۲٤ مرداد ۱۳٤۰ ازساعت ۸ صبح تا ٤ بعداز ظهر در محل کارخانه بی. اف . گودریچ واقع در جاده ساوه ـ ایستگاه تپه سفید بازدید و پیشنهادات خودرا بنام آقای برامبی قبل از انقضای تاریخ فوق ـ بدفتر شرکت واقع در خیابان آیزنهاور روبروی کارخانه پپسی کولا تسلیم فرمائید .

۱ـ۳ آ ـ ۱۱۹۵۳ شرکت سهامی بی. اف. گودریچ ایران

هنرستان هنرهای زیبای پسران

دررشته های نقاشی ، مجسمه‌سازی وهنرهای تزئینی (مینیاتور، تذهیب نقشه قالی و کاشی)هنرجو می‌پذیرد.

دارندگان مدرك قبولی دوره اول متوسطه‌برای ثبت‌نام از ساعت ۸ تا۱۱ صبح هردوشنبه بمحل هنرستان واقع در پیچ‌شمیران . خیابان تنکابن مراجعه نمایند.

اداره آموزش و هنرهای ملی هنرهای زیبای کشور

۱ـ۱۰ آ ـ ۱۵۰۳۲

آگهی پذیرفتن دانشجو

موسسه علوم اداری و بازرگانی دانشکده حقوق در سال تحصیلی ٤۰ـ ٤۱ برای تحصیل در رشته های گواهی نامه علوم اداری ـ حسابداری ـ بازرگانی تعدادی داوطلب از طریق مسابقه میپذیرد.

داوطلبان می توانند بادر دست داشتن دیپلم ششم متوسطه ٤ قطعه عکس ـ دو برك رونوشت شناسنامه از تاریخ ٤ تا ۱۱ شهریور ماه از ساعت۷ تا ۱۲ برای ثبت نام واطلاع از سایر مقررات برنامه تحصیلی به اداره امور دانشجویان و برنامه‌ها مراجعه نمایند . امتحان ورودی شامل اطلاعات‌عمومی وفارسی و زبان خارجه خواهد بود ودر روز ۲۲ شهریور ماه ساعت ۸ صبح انجام خواهد شد .

معاون موسسه علوم اداری و بازرگانی دانشکده حقوق وعلوم سیاسی واقتصادی . دکتر محمد سام

۱ـ٤ آ ـ ۱۶۰۷۲

آگهی مناقصه

اداره کل هواپیمائی کشوری خرید تعداد دوازده هزار لامپ گیرنده و فرستنده دستگاه های بی سیم مهر آباد را بطور تقریب از طریق مناقصه وبا مشخصات موجود درداره نگهداری دستگاه های بیسیم واقع در ساختمان قدیم مهر آباد و با شرایط زیر خریداری مینماید.

۱ـ پیشنهاد دهندگان بایستی قبلا به اداره نگهداری دستگاه‌های بی سیم مراجعه مشخصات لامپهای مورد مناقصه را اخذ سپس معادل صدی پنجاز بهای پیشنهادی رابه حساب ۱۱۶۳ سپرده اداره کل‌هواپیمائی کشوری دربانك مرکزی ایران ویا معادل همان مبلغ ضمانت نامه که از یکی از بانکهای مجاز صادر شده باشد ضمیمه پیشنهاد خود نموده و تا روز شنبه چهارم شهریور ٤۰ در پاکت لاك‌و مهر شده که روی آن نوشته شده باشد (مربوط به مناقصه لامپها) بدفتر اداره کل تسلیم ورسید دریافت دارند .

۲ـ پیشنهادات واصله در ساعت ۹ صبح روز یکشنبه ٥ر٦ر٤۰ در کمیسیون مناقصه باز وقرائت خواهد شد و حضور پیشنهاد دهندگان در جلسه آزاد خواهد بود .

۳ـ به پیشنهادات فاقد سپرده و یا مشروط ترتیب اثر داده نخواهد شد .

٤ـ کلیه هزینه های متعلقه از قبیل هزینه درج آگهی ، مالیات وسایر عوارض دولتی بعهده برنده مناقصه خواهدبود .

٥ـ چنانچه برنده مناقصه از انجام معامله خود داری نمود سپرده آن به نفع صندوق دولت ضبط خواهد شد .

٦ـ اداره در رد و قبول یك یا کلیه پیشنهادات مختار است .

۱ـ۲ آ ـ ۱۶۵۰۲ اداره کل هواپیمائی کشوری

درکف فراوان شامپو گلمو

هزاران زیبائی ولطافت نهفته است

شامپو گلمو موها را تمیزو درخشان میکند. زرده تخم مرغ ، کلستر‌ین‌پیستین ولسیتین وسایر مواد مقوی که درگلمو بکار رفته رشد موی شما را بیشتر وآنرا لطیف وخوشبو میسازد .

شامپو گلمو حاوی زرده تخم مرغ تازه
مطمئن‌ترین وسیله شستشوی موی سر
ثمره تخصص وتجربه شصت وچهارساله کمپانی معظم شوارتسکف آلمان

برای رفع مشکلات خود راجع بموی سر باصندوق‌پستی شماره۲۰٤٤تهران‌مکاتبه فرمائید شوارتسکف آلمان بشما پاسخ‌خواهد داد آ ـ ۱٦٦٦٤

بهترین وسیله برای تامین آتیه شما وفرزندانتان پس انداز است

از حساب سود بخش **بانك سپه** برای این منظوراستفاده نمائید

برای تشویق دارندگان حساب‌سود بخش

تا ٥ در صد در سال بهره پرداخت میشود

ودر حدود پنج‌میلیون(٥۰۰۰۰۰۰) ریال هم جائزه

بین‌دارندگان حساب سود بخش‌تقسیم میشود

شعب تهران : شعبه مرکزی ـ میدان سپه ـشعبه بازار ـسرای امیدشعبه سبزه میدان ـسرای بوعلی

بانك سپه

شرکت ملی نفت ایران

آگهی مزایده

شرکت ملی نفت ایران دو دستگاه تلمبه نوساخت BERESFORD ازنوع شناور جهت‌چاه عمیق که هر کدام بقدرت ۲۰ر۰۰۰ گالن انگلیسی در ساعت درانبار شرکت در تهران (انبار ری) موجود است از طریق مزایده بفروش میرساند.

۱ ـ علاقمندان میتوانند برای دریافت برك مشخصات و شرایط پیشنهاد مزایده درتهران به اداره سرویسهای تدارکات سازمان مهندسی وخدمات فنی واقع درخیابان شاه کوچه لاله‌مراجعه نمایند.

۲ـسپرده جهت شرکت در مزایده فوق مبلغ ۷٥ر۰۰۰ ریال‌است که‌در تهران به‌صندوق حسابداری سازمان مهندسی نشانی بالا بایستی پرداخت گردد. تضمین نامه‌بانکی مورد قبول شرکت معادل مبلغ بالا باعتبار سه ماه از تاریخ ۱۳٤۰ر٦ر۱۱ پذیرفته میگردد.

۳ـ کلیه پیشنهادات باید روی برك مخصوص شرکت درمزایده تنظیم وبانضمام رسید صندوق یا تضمین‌نامه بانکی در پاکت های‌ممهور باقید عبارت مزایده مربوطه حداکثر تاآخر وقت اداری روز ٤۰ر٦ر۱ با داره سرویس های تدارکات سازمان مهندسی تسلیم گردد.

٤ـ به پیشنهادات مبهم ـ مشروط و پیشنهاداتی که با شرایط مندرج در آگهی وبرك شرایط پیشنهاد اختلاف داشته و یا بعد ازمدت مقرر در آگهی برسد مطلقا ترتیب اثر داده نخواهد شد .

٥ـ شرکت درردیا قبول یك‌یا کلیه پیشنهادات واصله بدون‌آنکه محتاج بذکردلیل باشد مختار خواهدبود.

۱ـ۲

VITA

سرمایه‌گذاری موسسات امریکائی درخارج ۲۰درصد افزایش یافته

ذخیره طلا وارزمنطقه‌فرانك فرانسه ۸۸ میلیون دلار افزایش یافته است

واشنگتن – ۱۱اوت – یونایتدپرس امروز وزارت بازرگانی امریکا اعلام کرد که میزان سرمایه گذاری‌موسسات امریکائی در خارج در سال ۱۹۶۱ برابر ۴ر۵ میلیارد دلار بوده است که نسبت به سال ۱۹۶۰ برابر ۲۰ در صد افزایش یافته است .

از طرف دیگر لوش هودگز وزیر بازرگانی امریکا طی یك کنفرانس – مطبوعاتی اظهار داشت به علت‌افزایش سرمایه گذاری موسسات امریکائی در خارج قسمت اعظم مربوط به علاقه شرکت های‌امریکائی در کمك به توسعه کشور های عقب افتاده است.

افزایش ذخیره طلا وارز

پاریس – ۱۱ اوت – خبرگزاری فرانسه – امروز ارقام مربوط به وضع مالی و اقتصادی فرانسه تاپایان ماه ژوئیه گذشته انتشار یافت ذخیره طلا و ارز قابل تسعیر منطقه فرانك فرانسه ۴ر۵دلار امریکا ۸۸ میلیون دلار افزایش‌یافته است و بدین‌ترتیب میزان ذخیره به ۹ر۶۴۶ر۲ میلیون دلار رسیده است .

از طرف دیگر در پاریس اعلام شد که بدهی فرانسه به سازمان سابق اروپائی ۳ر۳۰۲ میلیون دلار است که در شورای وزیران فرانسه تصمیم گرفته شد تا پایان سال‌جاری پرداخت شود . پس از پرداخت این قرض برای اولین بار پس از سال ۱۹۳۹ دولت فرانسه دیگر قرضه خارجی نخواهد داشت .

درزمینه واردات‌وصادرات نیز وضع بازرگانی فرانسه‌بهبودمحسوسی یافته است تنهادر ماه ژوئیه گذشته‌واردات فرانسه ۴ر۵۴ میلیارد فرانك جدید و صادرات آن ۱ر۳۰۱ میلیارد فرانك جدید بوده است که بدین ترتیب فرانسه ۴۷ر۰ میلیارد فرانك جدید اضافه صادرات داشته است .

استخراج الماس

لندن – ۱۰اوت– رویتر –امروز موسسه «مارین دیاموند کور پریشن» در لندن اعلام کرد که بزودی‌عملیات دامنه داری را در سواحل جنوب غربی افریقای جنوبی برای استخراج الماس آغاز میکند .

سخنگوی کمپانی مزبور افزود که اخیرا منابع عظیمی از الماس در سواحل جنوب غربی افریقای جنوبی د راعماق اقیانوس اطلس کشف کرده است .

باتوجه باین موضوع خاطرنشان‌می شود که چنانچه الماسهای این‌نواحی کشف شود امکان دارد در نرخ‌جهانی الماس تغییراتی حاصل شود .

فروش قهوه برزیل به‌چین

پاریس – ۱۰ اوت – خبرگزاری فرانسه – امروز یك هیات اقتصادی برزیل بریاست‌ژواکولارت معاون‌رئیس جمهوری برزیل از طریق مسکوعازم پکن شد . این هیات روز ۱۳ اوت آینده وارد پایتخت چین کمونیست خواهد شد تا مذاکرات اقتصادی مهمی با مقامات دولت چین بعمل آورد .

ریاست انستیتوی برزیل در نظر دارد قسمت اعظم از محصول قهوه خود را به چین کمونیست بفروشد.

محافل اقتصادی برزیل خاطرنشان میسازند که با توسعه بازار قهوه در خاورمیانه و خاوردور و بخصوص خرید قهوه توسط چین کمونیست امکان دارد نرخ بین المللی قهوه بزودی تغییر کند .

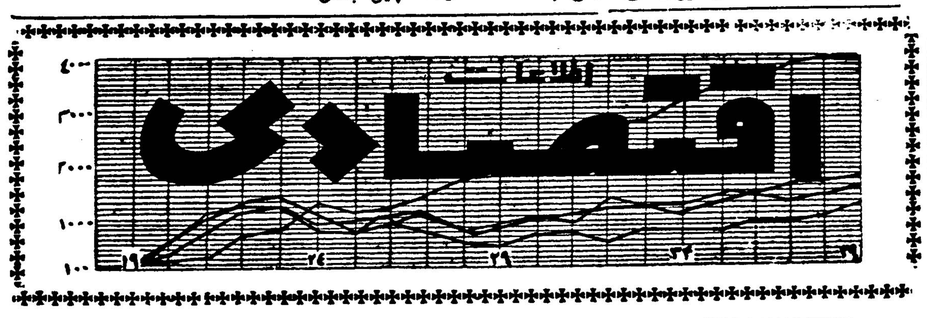

آب‌چاههای عمیق‌بمزارع‌سرازیر میشود

۲۰۰ چاه عمیق برای قزوین ومزارع آن زده میشود

امروزآقای دکتر ارسنجانی وزیر کشاورزی بخبرنگار ماگفت صندوق وامهای عمرانی امریکا برای حفر دویست حلقه چاه در نزدیکی‌قزوین پیشنهاداتی بوزارت کشاورزی‌تسلیم کرده است که اکنون در بنگاه آبیاری در دست مطالعه است

ممکن است ظرف هفته آینده مطالعه در اطراف این طرح بپایان برسد و برای امضای قرارداد،طرح متقابل ایران تسلیم‌مقامات‌امریکائی درتهران بشود . مخارج حفر این‌چاه ها توسط موسسه مزبور تامین‌شده و ظرف بیست تاسی سال بابهره سه‌و نیم در صد از منافع بهره‌برداری‌از چاهها مستهلك خواهد گردید

آقای دکتر ارسنجانی اضافه‌کرد که درنظر است در هر منطقه با توجه باستعداد زراعی آن و باتوجه به منابع آب زیر زمینی یك مقدار چاه زده شود و آب آنها با یك مرکز برق خارج شده و بسوی مزارع سرازیر گردد .

خبرنگار ما سئوال کرد که‌آیا این برنامه ها با اصلاحات ارضی تطبیق میکند .

وزیر کشاورزی گفت هر قدمی برنامه‌های اصلاحات ارضی هم آهنگی خواهد داشت .

آقای دکتر ارسنجانی در پایان گفت بزودی برای سرعت پیشرفت کارها تغییراتی در سازمان وزارت کشاورزی داده خواهد شد

در کنفرانس کشاورزی بیروت توصیه شد

نصف بودجه وزارت کشاورزی صرف تحقیقات کشاورزی بایدبشود

آقای دکتر رستگار معاون فنی وزارت کشاورزی که هفته قبل برای شرکت درکنفرانس تحقیقات‌و بررسی های علمی‌کشاورزی به‌بیروت عزیمت کرده بود بتهران باز گشت این کنفرانس مدت یك هفته در «تل‌اماره» واقع در پنجاه کیلو متری بیروت بطول انجامید .

عموم نمایندگان کشور های عربی خاور میانه در این کنفرانس شرکت کردند.

نمایندگان کشور های امریکا ، فرانسه ، ترکیه و پاکستان بعنوان ناظردراین کنفرانس شرکت داشتند دستور کنفرانس بطور کلی بحث‌در امور تصمیمات کشاورزی بود . به عموم شرکت کنندگان در کنفرانس توصیه شد که برای تحقیقات علمی اعتبارات بیشتری تخصیص داده شود .

نتایجی که‌از این کنفرانس گرفته شد عبارتست از : توجه بیشتر به تحقیقات علمی کشاورزی که شامل تمام واحد های کشاورزی باشد .

ایجاد یك سازمان ثابت وغیر قابل تغییر برای یك مدت طولانی که‌بتواند وظایف هم آهنگ کردن تحقیق را به عهده بگیرد.

تمرکز تمام دستگاههای تحقیقی کشاورزی کشور های عضو کنفرانس در یك دستگاه مجهز بطوریکه بتواند سیاست تحقیقاتی – کشاورزی را بعهده بگیرد در کنفرانس ازبعضی کشور های عضو که تا بنجاه درصد بودجه‌وزارت کشاورزی خود راصرف تحقیق میکنند تقدیر بعمل آمد و توصیه شد که‌حتی الامکان عموم‌کشور های عضو بودجه تحقیقاتی خود را باین نسبت برسانند .

لزوم توازن بیشتر دستگاههای ترویج وتحقیق وزارت کشاورزی وبخصوص ارتباط بیشتر کارشناسان ترویج با دستگاههای تحقیق بطوریکه مروجین بتوانند اقدامات عملی خود را با تحقیقات علمی تازه و موثر تطبیق دهند .

مزایده و مناقصه

*راه آهن دولتی ایران خرید مقدار ۳۴۰ تن ذغال کك مرغوب دارای ۱۶ در صد خاکستر – قبول پیشنهادات تا نهم شهریور ماه جاری

* نیروی هوائی ایاب و ذهاب مشمولین خود در سال جاری از – شهرستانها بمرکز و بالعکس ازطریق مناقصه – قبول پیشنهادات تا ۲۵ مرداد ماه ۱۳۴۰

* شرکت سهامی کارخانجات‌قند ایران خرید ۳۷ قلم لوله های – مانسمان مورد نیاز کارخانجات خود– قبول پیشنهادات تا یازدهم مهر ماه ۱۳۴۰

* شرکت سهامی کارخانجات قند ایران خرید ۵۱ قلم فشار سنج مورد احتیاج کارخانه های تابعه خود – قبول پیشنهادات تا اول مهر ماه – ۱۳۴۰

* شرکت سهمی کل معادن و ذوب فلزات ایران فروش سه هزار تن زغال سنگ در هم موجود در معدن الیگا – قبول پیشنهادات تا بیست و نهم مرداد ماه ۱۳۴۰

*وزارت‌صنایع و معادن بهره برداری از معدن امین آباد و علی‌آباد برای مد ت۱۰سال : قبول‌پیشنهادات تا ۲۵شهریور ماه ۴۰

ورودوخروج کشتیها

* کشتی پیکاسوس روز ۱۷ مرداد پس از سوخت گیری ازبندر معشور خارج شد .

* کشتی لوتن فلس آلمانی روز ۱۶ مرداد برای بارگیری ۲۱۶ تن کالای صادراتی به بندر بوشهروارد شد .

*ناوامریکائی رابرت اچ ام‌کاردو دی و دی ۸۲۲ روز ۱۵ مرداد از ۰۰ شاهپور خارج شد

مجمع بانك کشاورزی

بزودی مجمع عمومی فوق العاده بانك کشاورزی تشکیل میشود تا تغییراتی را که در اساسنامه بانك داده خواهد شد تصویب نماید

مقصود از این تغییرات آن‌است که بانك کشاورزی از صورت یك بانك رهنی کشاورزی خارج شودو صرفا بتواند بکسانی که بزراعت مشغولند به صورت وسایل کشاورزی کمك کند . در این تغییرات برای ایجاد تسهیلات جهت شرکت های تعاونی تولید نیز پیش بینی هائی خواهد شد .

گشایش شعب بانك اصناف ایران

بطوریکه خبرنگار اقتصادی ما گزارش میدهد بانك اصناف‌ایران در نظر دارد در اکثر شهرستانها شعباتی دائر نماید و تا اواخر مردادماه جاری اولین شعبه این بانك در اصفهان افتتاح و شروع بکار خواهد کرد .

آگهی رسمی مصوبه شماره ۵ر۱۴۳۱۳ –۶۲ مورخ۱۷ر۵ر۴۰

کانون شکار ایران

کانون شکار ایران با استفاده از اختیارات ناشیه از قانون شکار مصوب اسفندماه ۱۳۳۵ و آئین‌نامه اجرائی آن آگهی رسمی شماره ۴ر۵۵۴۳–۶۲ مورخ ۳ر۸ر۱۳۳۹ موضوع مقررات شکار در مناطق‌حفاظت شده‌را ملغی نموده و مقررات شکار در مناطق حفاظت شده آلمه‌وایشکی رابشرح زیر اعلام میدارد:

ماده ۱– کانون شکار ایران برای متقاضیان شکار در مناطق حفاظت شده آلمه و ایشکی پروانه مخصوص به نرخها و با شرایط زیر صادر مینماید :

الف – پروانه ورود بمنطقه برای هر نفر	دوهزار ریال
ب– پلنك یك‌راس	پنجهزار ریال
ج– خرس یك راس	دوهزار ویانصدریال
د– مرال دوراس برای مرال‌اول سه هزارریال و برای مرال دوم	پنجهزار ریال
ه – کل یك‌راس	سه هزار ریال
و –قوچ‌سه راس‌برای قوچ اول‌یکهزار ریال قوچ دوم دوهزار ریال وقوچ‌سوم سه هزار ریال	
ز – شوکانر یك راس	یکهزار ویانصد ریال
ح– انواع گربه‌وحشی یك راس	پانصد یال
ط – خوك وحشی سه‌راس هریك	یکصد ریال

ماده ۲– بهای پروانه‌قبلا دریافت و چنانچه دارندگان پروانه موفق بشکار حیوان مورد تقاضا نگردند پروانه آنها باطل و وجوه آن مسترد نخواهد شد .

ماده ۳– متقاضیان میتوانند حداکثر تا ده‌روز متوالی در شکارگاه توقف نمایند .

ماده ٤– زخمی کردن هرحیوان حکم شکار آنرادارد.

۵– شکاربانان کانون‌شکار ایران شکارچیان را در تمام مدت شکار راهنمائی نموده وازاین بابت روزی دویست و پنجاه ریال هر نفر شکاربان از شکارچی دریافت میشود.

ماده ٦– متقاضیان میتوانند از شش ماه قبل منطقه را برای خود رزرو نمایند وحق‌تقدم برای کسانیست که تاریخ تقاضای آنها مقدم باشد .

ماده ۷– کانون شکار ایران بمقتضیات حفظ‌نسل مبادرت بصدور پروانه مخصوص شکار در این منطقه نموده ولدی‌الاقتضا نیز از صدور پروانه خودداری خواهد نمود.

کانون شکار ایران

تصفیه بازار

بدون شك اعتماد و اطمینان از اساسی ترین عواملی است‌که در محیط بازرگانی باید وجود داشته باشد . درسایه همین اعتماد واطمینان است‌که «امنیت بازرگانی» در محیط بازار تامین می شود . در محیط سالم بازرگانی آن اندازه که حرف‌وقول تاجر ارزش‌و اعتبار دارد امضای او ندارد .

سال های سال بازار ما این چنین‌بود . اگرتاجری کالائی ابتیاع می‌کرد و می گفت «خریدم» معامله تمام شده تلقی‌می‌گردید . اگر تاجر مزبور بعد متوجه می شد که فرضا این‌معامله نفعی‌برای او نداشته یا حتی با فروش ضرر هم خواهد کرد فقط بخاطر اینکه اعتبار «حرف» خود را نگهداشته باشد معامله را بر هم نمیزد .

امضای تاجر حیثیت و اعتبار او بود و با تمام هستی مادی ومعنوی‌و ی بستگی داشت .

این تجار کسانی بودند که اغلب در بازار بزرك شده و یا سالیان دراز در بازار مشغول کسب و تجارت بودند و حرمت بازار را نگهمیداشتند ولی در چندسال گذشته این حرمت توسط عده ای شکسته شد و کسانی وارد جامعه بازرگانان و اصناف بازار شدند که صلاحیت اینکار را نداشتند و هرکس پولی در بساط داشت باطاق بازرگانی مراجعه‌کردو یك کارت بازرگانی گرفت و اطاق در یکی از سراها اجاره کرد و باسم تاجردر بازار براه افتاد . اول‌کاری که کرد چند حسابجاری در چند بانك باز کرد و شروع کرد باعتبار گرفتن وبعد هم بجای تجارت بصرافی پرداخت .

بانکها خوددانسته یا ندانسته بهترین کمك را باین افراد کردند. روزی‌بود که گرفتن اعتبار ازبانکها از آب‌خوردن راحت تربود . هرکس ازدربانکهای خصوصی وارد می شد اگر هم کار دیگری داشت فورا می‌پرسیدند .تاجری ؟ چقدر اعتبار میخواهی !! .

اگر آمار کارت بازرگانی که طی‌سال های اخیر توسط اطاق بازرگانی صادر شده ملاحظه‌شودبخوبی دیده می‌شود که تعدادبازرگانان درسال های اخیر بطور عجیب ونامتناسبی بالارفته است . طبیعی است‌که وقتی دروازه های مملکت بی بند و بار باز شد و هرکه هرچه دلش بخواهد بتواند وارد کند هرکس هوس می کند که تاجر بشودآنهم تاجر وارد کننده !

افزایش بی‌بندو بار تعداد بازرگانان بجائی رسید که اطاق بازرگانی هم بفکر افتاد که در صدور کارت بازرگانی دقت و مراقبت بیشتربکند تا حداقل جلوی صدورکارت بازرگانی برای کسانی که صلاحیت‌بازرگانی ندارند گرفته شود . بعقیده ما نه تنها تعداد باینکها متناسب باحجم فعالیت‌بازرگانی مورد نیازکشورنبوده ونیست. تعداد بازرگانان‌و شرکت های‌بازرگانی نیز خیلی بیش‌از حد لازم‌است .بازار تهران احتیاج به این همه تاجرو شرکت تجارتی ندارد .

بازار احتیاج به تصفیه دارد . کسانیکه تاجر نیستند واز اصول تجارت بی اطلاعند و برای تامین در آمد و حفظ موجودیت خودببهای ازبین‌رفتن اعتبار تاجر در بازار دست بهرکاری میزنند باید از محیط بازار طرد شوند .کسانی باید بنام تاجر فعالیت کنند که صلاحیت و شخصیت‌تاجر بودن را داشته باشند‌اشاره ای که مدیر کل جدید بانك ملی‌ببازار وکسانی‌که بنام تاجرو بازرگان تجار و بازرگانان را بدنام می کنند کرد کاملا درست‌بود .

اگراین افراد از محیط بازار خارج شوند و بازار را بیازاریان واقعی‌بسپارند نه‌تنها اعتماد واطمینان دوباره ببازار باز خواهد گشت بلکه اعتبارات در حجم فعلی بخوبی قادر خواهد بود مشکلات‌واحتیاجات بازرگانان و اصناف واقعی را بخوبی تامین کند و یك محیط سالم بازرگانی بوجود آورد .

ایجاد چنین محیط سالمی احتیاج به کوشش‌و مجاهدت ودلسوزی از طرف دولت و بانکها و بازرگانان و اصناف و بطور کلی همه دارد ورسیدن به چنین هدفی کار مشکلی نیست .

مظنه منسوجات چیست جهان

چیت جهان	۱۸ر۵۰ ریال‌الی ۲۱ریال
چلوار ۱۴۰ جهان	۳۱ ریال
دابیت جهان	۳۸ ریال
کودری جهان	۳۱ ریال‌الی ۳۸ریال
فاستونی ریون	۱۱۰ ریال
شالی اعلا	۶۰ ریال

آگهی تاسیس شرکت سهامی واحد هواپیمائی‌ایران

نظربماده ۱۹۷ قانون تجارت ماده ٦آئین‌نامه همان قانون خلاصه شرکتنامه و اساسنامه شرکت سهامی واحد هواپیمائی ایران UNITED IRANIAN AIRLINES که در تاریخ ۱۰ر۵ر۱۳۴۰ تحت شماره ۷۹۰۵و برطبق قانون مصوب ۱۳۳۷ مربوط به تشکیل شرکت واحد هواپیمائی در این‌اداره بثبت رسیده و درروزنامه رسمی کشور شاهنشاهی و یکی از جراید کثیرالانتشار یومیه تهران برای اطلاع عموم آگهی میشود .

۱–نام‌ونوع شرکت– شرکت سهامی واحد هواپیمائی ایران

۲– موضوع شرکت – تصدی به حمل‌و نقل هوائی اشخاص و اشیاء وعملیات وابسته‌به‌آن در داخله ایران و بین ایران و کشور های خارجه ویادر خارجه و همچنین تصدی بهرنوع عملیات دیگری که‌بقصد انتفاع بوسیله هواپیما انجام میشود – خرید و فروش و اجاره واستجاره هواپیما و لوازم آن ووسائل دیگرمربوط به حمل و نقل هوائی وبکار انداختن آنها – تاسیس کارخانه های ساختمان و تعمیر و نصب‌هواپیما و تاسیس کلاسهای تعلیم وتربیت‌و کارآموزی هواپیمائی، بمنظور تعلیم وتربیت متخصصین فنی هواپیمائی وقبول‌و تاسیس نمایندگی شرکت های حمل‌و نقل هوائی درایران.

۳– مدت شرکت – از تاریخ هشتم مردادماه ۱۳۴۰ بمدت‌نامحدود

٤– مرکز اصلی شرکت – تهران خیابان سعدی – کوچه بانك تجارت خارجی ایران شماره ۵۹۸ و ٦۰۰

۵– تابعیت شرکت – ایرانی

٦–سرمایه شرکت –مبلغ‌یکصد میلیون ریال

۷– تعداد سهام ده هزار سهم ده‌هزار ریالی با نام

۸– مبلغ سرمایه پرداخته ومیزانی که‌تعهدشده است . بیش از ثلث بهای‌اسمی سهام پرداخت شده‌وبقیه در تعهد صاحبان سهام‌است.

۹– موسسین شرکت ۱– شرکت سهامی هواپیمائی ایران‌بمدیریت آقای رضا افشار ۲– شرکت سهامی هواپیمائی پارس بمدیریت آقای احمد شفیق

۱۰– طریقه نقل‌وانتقال سهام –با امضای‌انتقال دهنده وانتقال‌گیرنده وثبت در دفتر انتقال سهام .

۱۱– کسانیکه حق‌امضاء برگهای سهام شرکت را دارند –بامضای مدیران عامل شرکت.

۱۲– هیئت مدیره – آقایان رضاافشار و احمدشفیق برای مدت‌سه سال مدیران عامل شرکت میباشند.

۱۳– تعداد سهامی که مدیران باید درصندوق شرکت تودیع نمایند –هر یك لااقل ده سهم با نام .

۱٤– طریقه دعوت مجامع عمومی و دارندگان حق دعوت –بوسیله دعوت‌نامه خصوصی وبا آگهی در جلسه رسمی و یا یکی از جراید کثیرالانتشار تهران‌و بنابدعوت هیئت مدیره .

۱۵– رسمیت جلسات مجامع عمومی عادی – باحضور عده‌ازصاحبان سهامی‌که لااقل‌ثلث سهام‌شرکت را دارا باشند.

۱٦– دارندگان حق امضاء در شرکت – با هر دو نفر از آقایان مدیر عامل .

۱۷– میزان کسر سرمایه ذخیره از سود سالیانه –صدی ده از سود ویژه .

۱۸– بازرسان شرکت – آقایان‌دکتر حسن‌صفوی وعزالدین‌کاظمی برای مدت یکسال .

۱۹– انحلال شرکت – طبق‌مقررات ماده۹۳ قانون تجارت است.

رئیس اداره‌ثبت شرکتهاو علائم بازرگانی‌واختراعات –مهدی‌نراقی

آ–۱۲۱۲۷

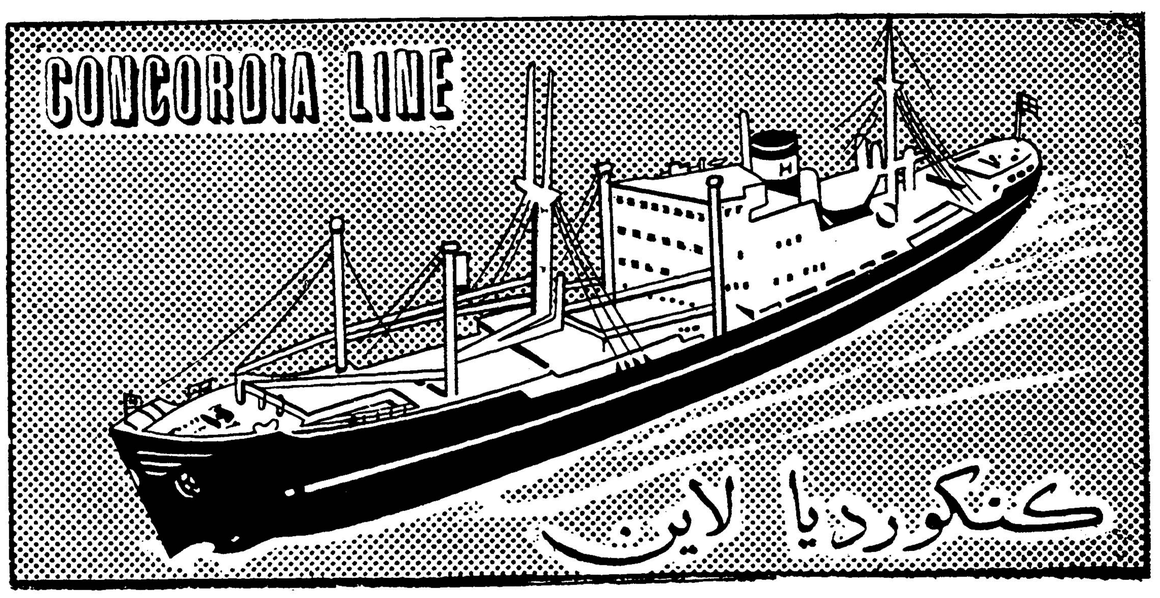

کشتی کنکوردیا وایکینیك m/s «CONCORDIA VIKING»

هم‌اکنون درخرمشهر مشغول تخلیه میباشد و درضمن برای بنادر ذیل بارگیری مینماید

جنوا – مارسی – نیویورك – بستن

فیلادلفیا – بالتیمور ، نورفولك

این‌کشتی‌تا۲۷مرداد ماه برای بنادر فوق بار صادراتی‌قبول مینماید و در حدود ۱۸ روز پس از خروج از خلیج فارس به جنوا و ۳۱ روز به‌نیویورك خواهد رسید

کشتی کنکوردیا فیورد m/s «CONCORDIA FJORD»

۲۸مرداد بخرمشهر وارد و در ضمن تخلیه‌برای بنادر فوق‌الذکر بار گیری مینماید

برای کسب اطلاعات بیشتر و تامین جا بنمایندگی کل درایران

شرکت سهامی لوانت اکسپرس ترانسپورت (ایران)

خیابان سعدی کاشی : ٤٤٧

تلفنهای ۳۰۵۳۱۲ – ۳۰۵۳۱٤ – ۳۰۵۳۱۵ – ۳۹۰۵۸

و یا بشعبات این شرکت در خرمشهر و تبریز مراجعه فرمائید .

آ–۱٦٦٧۲

ورزشی

مسابقات پرورش اندام باشگاه جعفری انجام شد

بعدازظهر روز چهارشنبه گذشته مسابقه داخلی پرورش اندام باشگاه ورزشی جعفری باشرکت کلیه ورزشکاران این رشته بسرپرستی آقای یوسف‌نجمی مدیر داخلی باشگاه وداوری آقایان مهدی نجم ،هامازاسب، سورن وزینل درسالن ورزشی باشگاه انجام گردید.

دسته اول

آقایان قنبر تیموری ، علی عزیزیان و مانوك استپانیان

دسته دوم

آقایان محمد شاهنگیان ، عباس گلیانی و بیژن روحانی

دسته سوم

آقایان جمشید واصف ، رضا احمدی و قاسم غفاری .

دسته‌چهارم

آقایان رحیم‌پرتو، مجتبی هاشمی ، علی کریم زاده به ترتیب در هر دسته مقامهای اول تاسوم را بدست آوردند.

پس‌از اتمام مسابقات قهرمانی مسابقه آقائی باشگاه انجام شد ودراین رشته آقایان جمشید واصف، رضا احمدی ،رحیم پرتو به‌ترتیب نفرات‌اول ودوم وسوم آقای باشگاه لقب گرفتند .

درخاتمه آقای نجمی از طرف ورزشکاران از تماشاچیان وداوران مسابقه اظهار تشکر نمود.

دانشجوی جوان تهرانی در شمال انگلستان

آقای ارسلان بهرامی ۱۷ ساله‌از تهران جوانترین دانشجوئی است که همراه ۲۸ دانشجو از کشور های ماوراء بحار بشمال انگلستان مسافرت نموده‌اند. وی دوسال است که در انگلستان میباشد و مشغول تحصیل در دبیرستان است‌ودرسپتامبر سال جاری بدانشکده فنی وارد میشود

آقای بهرامی در مسافرت بشمال انگلستان که توسط شورای‌فرهنگی بریتانیا ترتیب داده شده بود از دو منطقه دریاچه‌ای ، چندین قصر باستانی و آثار تاریخی جالب دیدن نمود . هیئت مزبور از مناطق‌صنعتی وگردشگاههای تابستانی نیز دیدن کردند ویکروزدرادینبورو گذراندند

اهداء آلبوم به رئیس هیئت ورزشی‌ژاپن

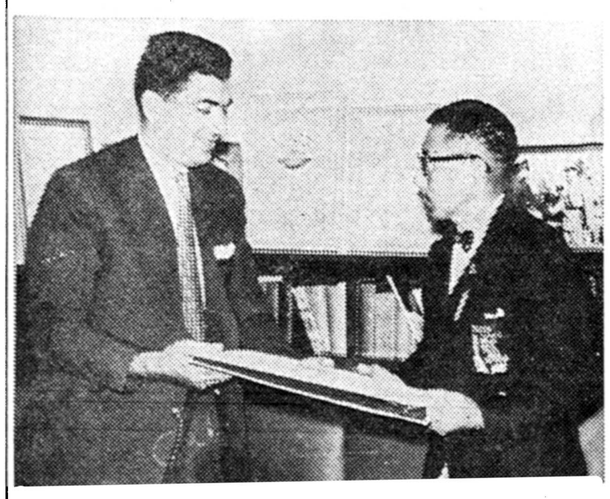

ساعت۱۰صبح دیروز آقای آکسو سرپرست کاروان ورزشی ژاپنی هائی که برای تعیین خط سیر مشعل المپیك بتهران آمده بودند بحضورواالاحضرت شاهپور غلامرضا پهلوی شرفیاب شد . در این‌شرفیابی آلبومی که ازطرف کمیته ملی المپیك ایران‌بیاد بود مسافرت هیئت ورزشی ژاپنی تهیه شده بود بوسیله والاحضرت به آقای آکسو اهداء گردید .

تیم پینك پنك تهران برای شرکت در

مسابقات قهرمانی کشور انتخاب گردید

امسال مسابقات در شهرستان رشت برگزار میگردد

مسابقات پینك‌پنك انتخابی‌تهران برای شرکت در مسابقات قهرمانی پینك پنك کشور باشرکت ۲۳ نفر از ده باشگاه درسالن ورزشی پارك شهر زیر نظر فدراسیون تنیس وتنیس رومیزی کشور بطوریك حذفی انجام گردید و درنتیجه ۸نفر آقایان‌احتشام زاده، لواسانی ، نیری ، شیرازی ، رباطی ، خسروانی ،فریبا ، گنجه‌ای درمرحله آخر بمنظور تعیین نفرات تیم تهران یك مسابقه دوره‌ای باهم انجام دادند .

درمسابقات دوره‌ای رویهم ۲۸بازی انجام گردید و درنتیجه آقایان‌احتشام زاده بدون باخت اول ، لواسانی بایك باخت دوم و نیری بادوباخت سوم و شیرازی باسه باخت چهارم شدند چهارنفر مزبور تیم تهران را برای شرکت در مسابقات قهرمانی کشور تشکیل میدهند و روز ۲۹ مردادماه جهت شرکت در مسابقات رشت‌اعزام میشوند .

امسال برای اولین بار مسابقات قهرمانی کشور در شهرستانها انجام‌می گردد هیئت پینك پنك رشت داوطلب برگزاری این دوره مسابقات قهرمانی کشورشده و مسابقات طی مراسمی‌در رشت انجام میشود وبپاس همین کمك فدراسیون تنیس وتنیس رومیزی کشور برای قدردانی از هیئت پینك‌پنك شهرستان رشت دومیز پینك‌پنك ساخت خارج بلاعوض در اختیار آن هیئت گذاشته و کمکهای دیگری را نیز بهیئت مزبور مینماید .

در مسابقات پینك پنك قهرمانی کشور شهرستانهای آبادان،اصفهان، شیراز ، مسجد سلیمان ، رشت ، رضائیه و تهران شرکت دارند.

لودر (خاك بارکن) فیات

با تیغه و پیرسه شاخه هیدرولیك بقدرت ۷۰ قوه اسب و ظرفیت ۱½ یارد مکعب

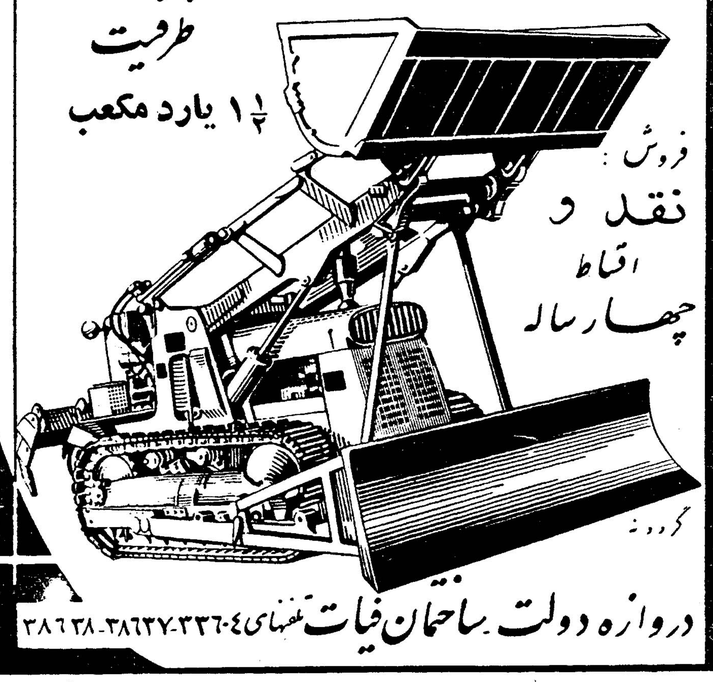

فروش: نقد و اقساط چهارساله

گروه ۴

دروازه دولت ـ ساختمان فیات تلفنهای ۳۳۶۰۴-۳۸۶۳۷-۳۸۶۳۸

نامه اهالی گزبرخوار

مقام معظم وزارت جلیله بهداری

اینجانبان امضاءکنندگان زیر اهالی‌وساکنین‌قریه گزبرخوار لازم میدانیم بدینوسیله اززحمات وفعالیتهای شبانه‌روزی آقای دکتر حیدرقلی برومندرئیس محترم بهداری بخش برخوارتشکر وسپاس‌گزاری نمائیم واز آن مقام تقاضا نمائیم اینگونه مامورین صدیق و خدمتگذار که‌در شرایط سخت وباوجود عدم وسیله تاسرحد امکان بمنظور خدمت بمردم وانجام وظیفه وجدانی وملی‌در بهبود حال بیماران این منطقه کوشش مینمایند مورد تشویق قرارداده ودررفع نواقص بهداری وایجاد بیمارستان وتکمیل ساختمان ودرمانگاه بهداری و اعزام قابله تحصیل‌کرده وسایر وسائل لازم به‌پیشنهادات این طبیب‌دلسوز ونوع‌دوست که درمدت تصدی مکررا بمقامات وزارت بهداری تقدیم نموده‌اند عطف‌توجه مخصوص فرموده وهفتادهزار نفر از اهالی برخواررا کهاز لحاظ وسائل بهداشتی ودرمانی از محرومترین مردم این مملکت هستند سپاسگزار فرمائید.

خاتم کدخدای رسمی‌گز- محمد مسیبی -حاج محمد تقی برومند رسولی - رضامختاری - حسین بیگی - حاج کریم داورپناه - حسین یزدانی -حیدر بصیری و ۵۰۰امضای دیگر

نجدان کلمن

چون در ناگشودنی

میوه جات ، بنیجات واغذیه شمارا دربرابر گرمای تابستان سالم وخنك نگهمیدارد

کلمن

ترموس کلمن

بهترین وسیله برای نگهداری وصرفه جوئی در مصرف یخ میباشد

نماینده انحصاری در استان فارس جواد میر باقری - شیراز تلفن ۳۹۵۹

آ-۱۲۶۲۸

PAS PERSIAN Air SERVICES

بدون توقف به پاریس با هواپیمائی پارس

تنها هواپیمائی پارس امتیاز و آسایش این پرواز بدون‌توقف وراحت رادراختیار شما میگذارد. سرویسهای هوائی مستقیم شرکت‌هواپیمائی پارس همچنین بین‌زنو- بروکسل - لندن و آبادان برقرار است . بهترین پذیرائی وراحتی درهواپیما ی سوپر د.ث.۷.ث شرکت‌هواپیمائی پارس در اختیار شما است .

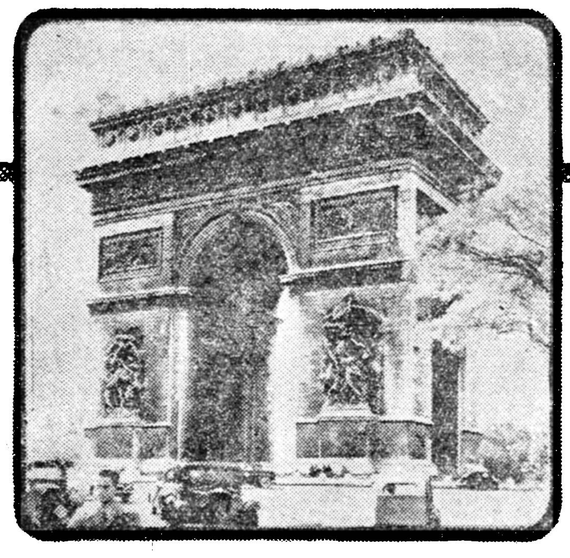

برای تهیه جا وبلیط به‌آژانس‌مسافرتی خود ویاشرکت مسافرتی ایران(ایتا) شماره ۶۷ خیابان فردوسی تلفن ۶۸۹۹۷-۴۸۸۴۳ - ۶۹۹۸۸ مراجعه فرمائید.

آ-۱۶۴۶۸

تاریخچه شنا درایران وجهان

استخر های قانونی وغیر قانونی تهران

یهودیها شناوری را جزو علوم میشمردند وآنرا تدریس میکردند

اولین مسابقه شنا چه وقت انجام گرفت واولین قهرمان اعجوبه جهان چه کسی بود؟

استخر شماره یك امجدیه

موقعی که کنار استخر ویا دریا ناظر عملیات خارق‌العاده و جالب‌شناگران هستید آیا هیچ فکر کرده‌اید که‌این ورزش مفرح از چه تاریخی پدید آمده و چه وقت بشر با آن آشنا شده‌است ؟ شناوری یکی از ورزشهای بسیار قدیمی است که احتیاج بشر اولیه برای گذشتن از آبها آنرا بوجود آورده‌است .

دریونان به شناوری اهمیت‌زیادی داده میشد و آنرا جزو تعلیمات‌عمومی گنجانیده بودندو ندانستن آنرا گناه میدانستند و ضرب المثلی داشتند که «فلانی نه خواندن میداند و نه شنا کردن!» بعد از یونانیها ، رومیها ، فرانسویها ، آلمانیها بورزش‌شنا علاقه پیدا کردند وبرای آن اهمیتی قائل شدند.

اولین مسابقه شنا

اولین مسابقات شنا در اوائل‌نیمه دوم قرن نوزدهم درانگلستان وآلمان اجرا شد ، در آنزمان شنا از پهلو مرسوم بود، بعدا بتدریج اصلاحاتی درآن بعمل آمد بدین ترتیب که‌یکی از بازوها را از آب خارج کرده پاها رابطور قیچی حرکت میدادند.

استرالیائیها بامطالعه در طرزشنای بومیها فن مخصوصی درشناوری‌بکار بردندکه امروز بشنای کرال معروف است در سال ۱۹۰۶ «سیسیل هیلی» استرالیائی که برای مسابقات پاریس دعوت شده بود باشنای کرال کلیه شرکت کنندگان را با اختلاف فاحشی مغلوب کردو تمام ورزشکاران‌مبهوت ومتحیر ساخت . بعدا آمریکائیها آنرا از استرالیائیها اقتباس و با مطالعه در طرز شنای بومیهای هاوائی آنرا تکمیل نمودند ، بطوریکه در المپیك ۱۹۲۴ کلیه‌شناگران‌آمریکائی حائز رتبه اول شدند وامروزه رشته های مختلف شنا مثل کرال سینه، کرال پشت ، قورباغه ، آزاد ، پروانه، شنای پشت در کلیه ممالك جهان متداول شده‌و مسابقاتیکه انجام می شود در کلیه رشته‌ها برگزار میگردد.

شنادر ایران

تابیست سال قبل در تهران‌استخری وجود نداشت ومردم باشنا در چاله حوض حمامها ، این ورزش را فرامی گرفتند.

در همین اوان یك استخر بمنظور استفاده دانشجویان دانشکده افسری در اقدسیه واستخر دیگری نیز در باغ فردوس شمیران احداث شد که متعلق به وزارت فرهنك بودومورد استفاده عموم قرار نمیگرفت ، درسال ۱۳۱۴ بنا بفرمان اعلیحضرت فقیدیك نفر آمریکائی بنام «توماس گیبسون» بعنوان مربی ورزش استخدام شدو در منظریه اردوگاهی جهت تعلیم مربی شنا تشکیل دادو ددر استخریکه در منظریه احداث شده بود اصول فن شنارا تعلیم دادو پایه‌های اساسی ورزش شنااز‌آن‌تاریخ گذارده شد.

فدراسیون شنا ایران درسال۱۳۲۷ تشکیل شدو دراین مدت برای تربیت شناگران وآماده نمودن قهرمانان‌جهت شرکت در مسابقات قدمهای موثری برداشته است .

علت عدم‌پیشرفت شنا

مهمترین عامل عدم‌پیشرفت‌قهرمانان ایرانی درورزش شنا نبودن استخر سر پوشیده واستخرهای مجهز دولتی است ، شناگران مامجبور هستندفقط درمدت چهار ماه تابستان و آنهم‌بطور ناقص دراستخرهای موجود که‌اکثرا فاقد وسایل مدرن‌هستند تمرین نمایند وبدیهی است که‌با این وضع‌اسفناك وضع شنای ما پیشرفت نخواهد کرد.

اخیرا ازطرف‌سازمان تندرستی‌اقداماتی برای ساختن یك استخر وسیع‌ومجهز سر پوشیده که بتواند جوابگوی احتیاجات شناگران در فصول مختلف باشد بعمل آمده .ابتدا قراربود این استخر درزمین ورزش امجدیه‌احداث گردد اما بعدا بواسطه مناسب نبودن آنجا محل دیگری برای این منظور درنظرگرفته شدوگویامقدمات‌ساختمان آن نیز فراهم گشته است .

درشهر ستانهائیکه هوای‌آنجا گرم بوده ویادرساحل دریا واقع شده‌اند پیشرفت شناسریع‌تر از تهران وسایر شهرستانها بوده است بعنوان مثال تیم آبادان در چندین مسابقه کاپ شنا رابرده و تیم اهواز مدت هفت سال است کاپ واترپلو را در اختیار دارد، همچنین تیم بندر پهلوی در سرعت واستقامت امتیازات قابل‌توجهی بدست آورده‌است وچون بتدریج‌استخر های مدرن و مجهزی ازطرف سازمان تربیت بدنی در شهرستانها ساخته میشود امید میرود که وضع شنای آنها روزبروز بهتر و درخشانتر گردد.

استخرهای ملی و قانونی‌تهران

منظور از استخر ملی ، استخرهائی است که از طرف خودمردم و باسرمایه خودآنها درنقاط مختلف شهرساخته شده ودولت غیراز نظارت در وضع کلی وحسن اداره آنها دخالت دیگری‌ندارد واستخرهای قانونی نیز استخرهائی است که علاوه بر ملی بودن،وسعت آن در حدود ۳۳٫۳۳ متر طول و۱۸ متر عرض ویا ۵۰ متر طول و ۲۵ متر عرض باشند و در تهران استخرهای ملی وقانونی عبارتند از :

۱ـاستخر شنای زرین کلاب در خیابان شمیران ۲ـ استخر شنای‌معینی درخیابان سلسبیل ۳ـاستخر اسپرت کلاب در پشت ضرابخانه ٤ـ استخر بوستان درخیابان روزولت و همچنین استخر اسفرجانی درجاده اوین که‌فعلا ازاین استخربهره‌برداری نمیشود.دیگر استخرهائی است که در عین ملی بودن چون دارای شرایط مقرره‌نیستند غیرقانونی میباشند و تعداد آنهابشرح زیراست :

۱ـاستخر شنای البرز درخیابان پهلوی

۲ـاستخر زمرد درنارمك

۳ـاستخرتقوی درخیابان خواجه‌نظام‌الملك

٤ـاستخر باغ گلستان در سه‌راه سلسبیل

۵ـاستخر بانك بیمه بازرگانان در جاده کرج

٦ـاستخر آسایش در اراج‌شمیران

۷ـاستخر داریوش در جوادیه

۸ـاستخر دانشگاه در کوی امیر آباد

۹ـاستخر شرکت نفت در خیابان شاپور .

بطوریکه گفته‌شد این استخر ها با اجازه سازمان تربیت بدنی‌ساخته نشده ولی چنانچه نواقصی از حیث لوازم شنا ، مربی ،نجات غریق‌نظافت ویا امور دیگر مشاهده شود سازمان از ادامه کار آنها جلوگیری میکند.

استخرهای دولتی

غیر از استخرهای ملی در تهران استخرهائی نیز هستند که‌توسط سازمان تندرستی ساخته‌شده وبوسیله سازمان اداره میشوند . فعلا در تهران چهار استخر شنای دولتی بیشتر وجود ندارد که دواستخر آن استادیوم ثریا واستادیوم شهناز دخترانه و دواستخر دیگر امجدیه و استادیوم شهبازپسرانه میباشد، دراین‌استخرها ازطرف‌سازمان تربیت بدنی تسهیلات فراوانی برای شنای معلمین ومحصلین و قهرمانان وکلیه طبقات که‌استحقاق این قبیل امتیازات را دارند فراهم شده وسازمان کوشش میکند در صورت امکان‌بمقدار این‌استخرها روزبروز اضافه نماید، علاقمندان بشنا بتوانند استفاده‌بیشتری بنمایند.

آگهی مناقصه

اداره حسابداریکل کارخانجات ارتش تعداد یکصدوبیست هزار قطعه مقوای نیم میلیمتری یك‌رو برقی به‌ابعاد ۳۴۳×۴۷۳مم از جنس تاشو مورد احتیاج راباشرایط زیر از طریق‌مناقصه‌خریداری مینماید .

۱ـ شرکت کنندگان در مناقصه میتوانند با مراجعه قبلی‌بدائره تدارکات این اداره نمونه را ملاحظه وسپس مبادرت به‌تسلیم پیشنهاد نمایند.

۲ـ سپرده مورد مناقصه پنج‌درصدبهای‌پیشنهادی است که‌باید یانقدا بصندوق این اداره‌واقع‌درانتهای خیابان ژاله پرداخت وقبض رسید ویاتضمین بانکی ضمیمه پیشنهاد خود نمایند(چك بجای سپرده قبول نمیشود) درصورتیکه برنده مناقصه از پیشنهاد خود عدول نماید سپرده‌مزبوربنفع‌دولت ضبط خواهدشد.

۳ـبرنده مناقصه ملزم است برای حسن انجام کارمعادل صدی ده مورد مناقصه رابنام تضمین به صندوق این‌اداره بسپارد واین مبلغ پس‌از خاتمه تحویل جنس وواریز حساب قابل استرداد است. :

٤ـهزینه ثبت قرارداد وپرداخت مالیات‌وسایر عوارض مربوطه که طبق‌مقررات بمعامله تعلق‌بگیرد وهمچنین هزینه نشر آگهی بعهده برنده مناقصه است.

۵ـ اداره مجاز خواهدبودتاصدی بیست‌وپنج‌ازمیزان جنس مورد معامله راکسر ویااضافه نماید.

٦ـ به‌پیشنهادهای مشروط‌ومبهم وپیشنهادهائی که بعداز مدت مقرر برسد ویافاقدسپرده باشدمطلقا ترتیب اثرداده نخواهد شد .

۷ـپیشنهاددهندگان بایستی پیشنهاد خود را که‌محتوی قبض سپرده ویا تضمین بانکی باشد در پاکت لاك ومهرشده بدفتر این‌اداره بنشانی فوق تحویل نمایند.

۸ـ حضور پیشنهاددهندگان در جلسه مناقصه بادردست داشتن معرفی‌نامه کتبی آزاد است.

۹ـ جنس مورد مناقصه باید حداکثردرظرف یکماه درمحل کارخانجات مهماتسازی‌درسلطنت‌آباد تحویل گردد.

۱۰ـمدت قبول پیشنهادات تاآخر وقت اداری روز ۳۰ر۵ر۴۰خواهدبود.

۱۱ـ پیشنهادات واصله درساعت ۱۰ صبح‌روز ۳۱ر۵ر۴۰ باز وقرائت خواهد شد.

۱۲ـاداره دررد یاقبول هریك از پیشنهادات مختار است. **اداره حسابداریکل کارخانه‌های ارتش**

آگهی مناقصه

اداره حسابداری کل کارخانجات ارتش مقدار دویست تن نمك طعام (سنك) مورد احتیاج اداره تسلیحات ارتش را باشرایط زیر از طریق مناقصه خریداری مینماید .

۱ـ شرکت کنندگان در مناقصه میتوانند با مراجعه قبلی‌بدائره تدارکات این اداره نمونه را ملاحظه وسپس مبادرت به‌تسلیم پیشنهاد نمایند.

۲ـ سپرده مورد مناقصه پنج‌درصدبهای‌پیشنهادی است که‌باید یانقدا بصندوق این اداره‌واقع‌درانتهای خیابان ژاله پرداخت وقبض رسید ویاتضمین بانکی ضمیمه پیشنهاد خود نمایند(چك بجای سپرده قبول نمیشود) درصورتیکه برنده مناقصه ازپیشنهاد خود عدول نماید سپرده‌مزبوربنفع‌دولت ضبط خواهدشد.

۳ـبرنده مناقصه ملزم است برای حسن انجام کارمعادل صدی ده مورد مناقصه رابنام تضمین به صندوق این‌اداره بسپارد واین مبلغ پس‌از خاتمه تحویل جنس وواریز حساب قابل استرداد است. :

٤ـهزینه ثبت قرارداد وپرداخت مالیات‌وسایر عوارض مربوطه که طبق‌مقررات بمعامله تعلق‌بگیرد وهمچنین هزینه نشر آگهی بعهده برنده مناقصه است.

۵ـ اداره مجاز خواهدبودتاصدی بیست‌وپنج‌ازمیزان جنس مورد معامله راکسر ویااضافه نماید.

٦ـ به‌پیشنهادهای مشروط‌ومبهم وپیشنهادهائی که بعداز مدت مقرر برسد ویافاقدسپرده باشدمطلقا ترتیب اثرداده نخواهد شد .

۷ـپیشنهاددهندگان بایستی پیشنهاد خود را که‌محتوی قبض سپرده ویا تضمین بانکی باشد در پاکت لاك ومهرشده بدفتر این‌اداره بنشانی فوق تحویل نمایند.

۸ـ حضور پیشنهاددهندگان در جلسه مناقصه بادردست داشتن معرفی‌نامه کتبی آزاد است.

۹ـ جنس مورد مناقصه بایددرهرماه‌بیست‌وپنج تن در محل کارخانجات مهماتسازی در سلطنت‌آباد تحویل گردد.

۱۰ـمدت قبول پیشنهادات تاآخر وقت اداری روز ۲٦ر۵ر۴۰ خواهدبود .

۱۱ـ پیشنهادات واصله درساعت ۱۰ صبح‌روز ۳۰ر۵ر۴۰باز وقرائت خواهد شد

۱۲ـاداره دررد یاقبول هریك از پیشنهادات مختار است.

آ ـ ۱٦۵۸۸ **اداره حسابداریکل کارخانه‌های ارتش**

آگهی قبول هنر جو

کانون کار و آموزش سازمان شاهنشاهی خدمات اجتماعی واقع در خیابان ری یکصد وپنجاه نفر هنرجو که تحصیلات شش ساله ابتدائی را با معدل بیش از ۱۳ پایان داده و واجد سایر شرایط مقرر وزارت فرهنك بوده و مزاج سالم داشته باشند برای تحصیلات فنی و در رشته های درود گری . اتومکانیك ـ برق ـ لوله کشی ـ ماشین دوره اول مدرسه حرفه ای کانون کار و آموزش که مدت آن سه سال است از طریق شرکت در امتحان ورودی می پذیرد .

داوطلبان باید از روز اول تا پایان روز دو شنبه ششم شهریور ماه همه روزه باستثنای ایام تعطیل از ساعت ۸ تا ۱۲صبح با در دست داشتن هشت قطعه عکس و دو برك رونوشت مصدق شناسنامه و اصل گواهینامه شش ابتدائی بدفتر کانون کار و آموزش واقع در خیابان ری مراجعه و ثبت نام نمایند .

محصلین از لوازم تحصیل و کتاب ویك وعده غذای گرم وسط روز (ناهار)برایگان استفاده خواهند نمود .

آ ـ ۱٦۰۹۸ ۱ـ٤

رنگ پلاستیکی
ترنولیت
۳۰
قابل شستشو و بادوام
رنگ پلاستیکی ترنولیت ۳۰
بهترین رنگ برای تزئین دیوار و قابل استفاده روی گچ، سیمان، آهک، فیبر، اترنیت، کاغذ، مقوا و چوب تحت نظر متخصصین آلمانی در ایران تهیه میشود. برای کسب اطلاعات بیشتر به :
شرکت سهامی ترنو - چهارراه سید علی - تلفن ۳۴۵۷۵ ۳۴۷۶۸
مراجعه فرمائید.
TERNOLITH
Plastic Wall Paint
30
TERNOLITH
آوازه

PROGRESS

آب میوه گیری

پروگرس

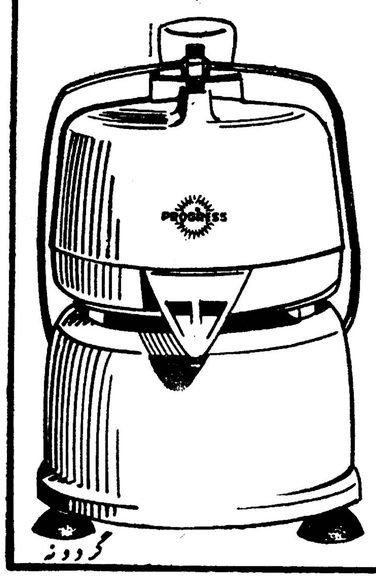

محکم ـ ظریف ـ زیبا ـ نشکن

تیغه فولادی ـ دستگیره فلزی ـ بی صدا

نماینده انحصاری شرکت تادارشاه آباد پاساژ اقبال تلفن ۳۰۴۱۸۰ آ ـ ۱٦٦۱۲

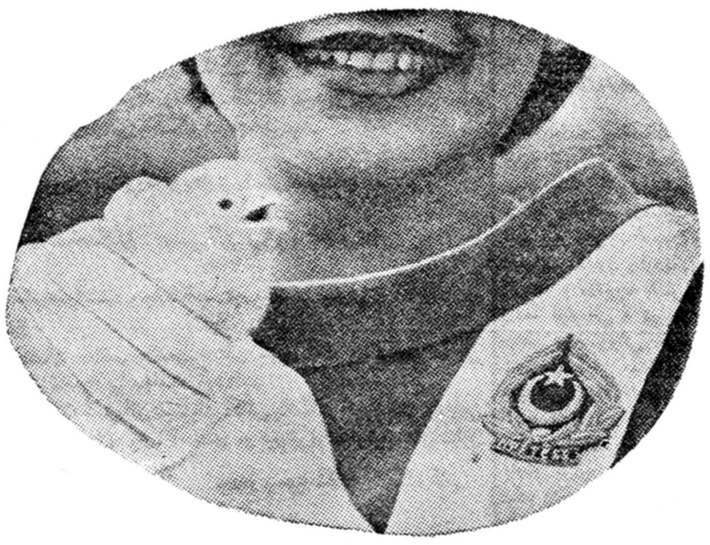

چه خوب ! با پی . آی . اِ پرواز میکنیم

جوجه‌های شادابی که تازه بدنیا آمده‌اند یک نمونه از صدها نوع باریست که با دقت کامل توسط شرکت هواپیمائی پی . آی . اِ حمل میگردد

مهمترین وسیله حمل ونقل بپاکستان و اروپا یعنی سریع . بموقع و با احتیاط کامل اگر خواسته باشید از پی . آی . اِ استفاده فرمائید

روزبروز بر تعداد بازرگانی که ارزش اقتصادی ومقرون بصرفه بودن حمل ونقل هوائی بوسیله شرکت پی . آی . اِ را پی میبرند افزوده می شود .

خاویار . قالی . سلامبور اینها نمونه‌ای چند از اشیاء مختلفی است که که وسیله پی . آی . اِ حمل میگردد میتوانید برای فرستادن بار از تمام سرویسهای ما استفاده کنید

استارجتهای ۷۰۷ پی . آی . اِ روزهای دوشنبه . چهارشنبه وجمعه بمقصد اروپا و روزهای دوشنبه و چهارشنبه و پنجشنبه بمقصد کراچی پرواز میکند

برای حمل محمولات خود به بیروت ـ رُم ـ ژنو ـ لندن ـ نیویورک ـ پاکستان ویاکشورهای دیگر از « پی . آی . اِ » استفاده فرمائید.

PIA

بوئینگ ۷۰۷

سرویس باربری هوائی

شرکت هواپیمائی بین المللی پاکستان

برای کسب اطلاعات بیشتر بآژانس مسافرتی دلخواهتان ویا به :

شرکت ایران اکسپرس . تخت جمشید شماره ۳۲٤ تلفن ٤٦۰۹٦ ٤۹٦۱۵ مراجعه فرمائید

عبور از پنجاه قرن

بشر در آستانه تسخیر کره ماه

چند ساعت قبل از ورود تیتوف دومین فضا نورد شوروی بمسکو ـ وادیوی پایتخت شوروی طی یك ـ وپرتاژ رادیو تلویزیونی اعلام داشت که سومین کیهان نورد شوروی آماده پرواز میباشد .

هنوز نمیتوان گفت که تاریخ‌پرواز سومین فضا نورد شوروی کی خواهد بود ! ولی تا حدود زیادی میتوان اطمینان داشت که سومین پرواز فضائی شوروی که ازدوره های قبلی هیجان انگیز تر میباشد کمی قبل از تشکیل بیست و دومین کنگره حزب کمونیست شوروی انجام خواهد شد .

کارشناسان فضائی عقیده دارندکه مدت پروازسومین فضا نورد شوروی چهار روز خواهد بود و این بار نیز گردش در مداری بدور زمین انجام میشود . ولی هدف اصلی دانشمندان شوروی ازانجام تجربیات فعلی این استکه بابه‌ثمر رساندن پرواز های طولانیتر راه را برای مسافرت بکره ماه و سایر کرات نزدیك بزمین آماده سازند .

برطبق بعضی قرائن و از جمله مقاله‌ای که روز چهارشنبه درروزنامه پروادا منتشر شد احتمال میرودکه گاگارین و تیتوف همراه یکدیگر در آینده نزدیك‌مسافرتی بفضا انجام دهند .

پروفسورپیر اوژه رئیس کمیسیون فضا نوردی فرانسه اظهار داشت : مسافرت تیتوف یك قدم استوار در راه سفر بکرات آسمانی میباشد .

پروفسور اوژه عقیده دارد که پیروزیهای شوروی در این موردثمره سالها تلاش خستگی ناپذیر میباشد . وی ضمنا میگوید : تاسال ۱۹۶۴اولین سفینه فضائی که دارای آلات و ادوات علمی است یك رفت وبرگشت موفقیت آمیز بیکی از سیارات انجام خواهد داد .

پروفسور مسکی مدیر انستیتوی زیست شناسی مسکو نیز میگوید : پرواز تیتوف نتایج مثبتی در مورد تاثیر مسافرت بسایر کرات در روی بدن انسان بدست خواهد داد .

دانشمندان اکنون متقاعد شده اند که شرایط پرواز در فضا از جمله بیوزنی و اشعه کیهانی و اشعه یونیزان تاثیر سوئی در روی بدن انسان ندارند و بهمین جهت با در دست داشتن تجربیاتی که تاکنون حاصل شده میتوان فضا نوردان را بسوی ستارگان آسمان گسیل داشت.

خبرگزاری فرانسه

دوشیزه‌هنرمند

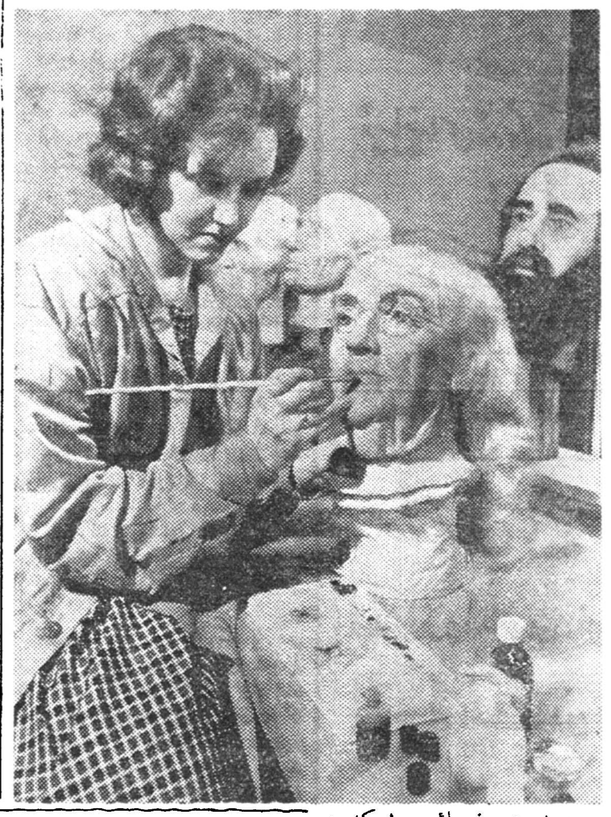

دوشیزه زیبائی را که در این عکس مشاهده میکنید ۲۲ سال بیشتر ندارد ولی از مجسمه سازان مشهورامریکا است . او چند روز است که مشغول ساختن‌مجسمه بنیامین فرانکلین است که در موزه ملی واشنگتن بمعرض تماشا گذاشته خواهد شد .

پرتاب موشك سوئد

دانشمندان سوئدی روز دهم اوت موشك فضائی سوئد را به آسمان پرتاب میکنند

امروز رسما در استکهلم اعلام شد که دانشمندان سوئدی روز دهم اوت اولین موشك فضائی سوئدرا به‌آسمان پرتاب میکنند .

این موشك که بنام اوارکاس می‌باشد ۳۵ متر طول و ۳۵ کیلوگرم وزن‌دارد .

موشك سوئد ازپایگاه وکاسل‌واقع در لاپونی به‌آسمان پرتاب میشود وتا ارتفاع ۹۰ کیلو متر بالا میرود.

این موشك هنگامیکه بنقطه معینی رسید ابرهای مصنوعی پخش میکند و دو رصد خانه بزرك سوئدی از آن عکس برداری میکنند تا جهت بادرا در ارتفاعات زیاد مورد بررسی قرار دهند .

در پایتخت سوئد گفته میشود با پیشرفت هائی که اخیرا دانشمندان سوئدی در ساختن موشك کرده‌اند احتمال دارد که سوئد درآینده‌نزدیکی اولین انسان سوئدی را به آسمان پرتاب نمایند .

خبرگزاری فرانسه

علاج برق زدگی

بعقیده دکتر جان فردریك دیملینك اهل شهر مالمودرسوئد اشخاصی را که دچار برق گرفتگی میشوند بایدبه۲۰ تا ۳۰ دقیقه کاملا بدون حرکت نگاه داشت خطرجریان متناوب نیز ازخطر جریان مستقیم بیشتراست چون‌خطر متناوب در عضلات شخص گرفتگی بوجود می آورد بطوریکه شخص نمی تواند دست خود را از روی جریان بردارد . اشخاصیکه در اثر برق گرفتگی در سوئد بقتل رسیده‌اند در سال ۱۹۵۷ بالغ بر ۳۶ ودرسال۱۹۵۸ بالغ بر ۱۷ نفرشده‌است . از میان این ۳۶ نفر ۲۲نفر در اثربرق‌متناوب سیمکشیهای معمولی بقتل رسیده‌اند. خطرناك ترین نوع جریان متناوب آنها ثیست که تناوب شان بین ۲۰ر ۵۰ولتاژ آن بین ۲۵۰ تا ۵۰۰میباشد .اثر برق گرفتگی لرزش بطن‌های‌مغز، یا فلج شدن دستگاههای تنفسی ویا کشش شدید وطولانی عضلات‌وبالاخره سوختگی میباشد .

یك ستاره مبتدی دربزرگترین فیلم‌سال

داریل زانوك کارگردان مشهور سینما از ژولیت ایرنیا دعوت کرده است تادربزرگترین‌فیلم‌سال‌شرکت کند .

نام این فیلم «طولانی‌ترین روز تاریخ » نام دارد و مربوط به۶ژوئن ۱۹۴۴است که نیروهای متفقین در نرماندی سواحل فرانسه پیاده شدند . ژولیت ایرنیا تاکنون در فیلمی بازی نکرده است و چندروز قبل برحسب تصادف دریکی از رستورانهای پاریس بازانوك برخورد کرد ووی درهمان‌لحظات‌اول‌دریافت که ایرنیا بهتر ازهرستاره دیگری میتواند در فیلم طولانی‌ترین روز تاریخ بازی کند .

فیلم‌برداری از طولانی‌ترین روز تاریخ تاچند روز دیگر درنرماندی آغاز می شود . ویلیام هلدن ، دانیل ژلن ، ژان گوکی بارو وبانزده هنر پیشه دیگر سینما دراین فیلم بازی میکنند جالب آنکه ایرنیا باید نقش مقابل کسانی را دراین فیلم بازی کند که‌هرکدام در طول عمرخود در چندین فیلم‌بازی کرده‌اند در حالیکه « فیلم طولانی ترین روز تاریخ » اولین فیلم ایرنیا خواهدبود.

دانشمندان امریکائی معتقدند :

اولین‌انسانی که بکره ماه قدم میگذارد امریکائی است

امروز در واشنگتن اعلام‌شد که امریکا هنوز امیدوار است که اولین کشوری‌باشد که انسانی را بکره‌ماه بفرستد .

سخنگوی اداره ملی هوانوردی امریکا اعلام کرد که مسافرت تاریخی سرگرد شوروی گرمان تیتوف بفضا مقاما ت‌اداره ملی هوانوردی امریکارا برآن داشته است تا در اجرای‌برنامه امریکائی تسخیر فضامجاهدت‌بیشتری بکار ببرند .

طبق برنامه ایکه برای تسخیر فضا تهیه کرده است سفینه مرکوری تاپایان سال جاری و یا اوائل سال ۶۲باید روی مدار زمین قرار گیرد چنانچه تمام برنامه های پیش بینی شده کاملابمورد اجرا گذاشته شود سفینه اطلس مرکوری در پائیز آینده اولین میمون را روی‌مدار زمین قرار داده وسپس بزمین‌بازمی‌گرداند وپس‌از آن دانشمندان امریکائی انسانی را به مدار زمین میفرستند .

کارشناسان اداره ملی هوانوردی امریکا معتقدند برای‌آنکه‌امریکابتواند اولین کشوری باشد که انسانی را بکره ماه بفرستد باید ابتدابر قدرت موشك های چند طبقه ای خود بیفزاید وسپس انسانی را که می‌بایستی‌بکره ماه مسافرت کند از هرگونه آسیبی که ممکن است در طول این سفر تشعشعات کیهانی بر او وارد کند محافظت نماید .

تاکنون فضانوردان امریکاوشوروی هرگز از کمربند تشعشع کیهانی «وان آلن» عبورنکرده اند زیراحداکثر ارتفاع مداری‌که آنها پیموده اند۳۰۲ کیلو متر بوده است در حالیکه در ارتفاع هزار و همچنین هشتاد هزار کیلومتری زمین تشعشعات کیهانی شدیدا زیاد شده و عبور از کمربند «وان‌آلن» احتیاج بلباسهای‌بخصوصی دارد‌که‌فضانوردمی‌بایستی آنها را بتن کند .

فرانس سوآر

برای آنکه بلیط نخردمسلحا نه وارد هواپیما شد
خلبان و یکنفر دیگر را موردهدف قرارداد

همسر اریك‌باو گفته بودکه فورا خودرا باو برساند واریك از آنجاکه پول خرید بلیط نداشت طپانچه بدست واردهواپیما شد

اریك بریت‌که دریکی از کارگاههای ساختمانی ناحیه شیکو (کالیفرنی) کار میکرد مایل بود بهر طریقی که شده بدون خرید بلیط با هواپیما به موطن خود مسافرت کند

اریك بریت در ارکانزاس بدنیا آمده و مدتی بود که در کارگاه ساختمانی شیکو مشغول کار بود .

اریك بریت برای آنکه بلیط نخرد با هفت تیری که در اختیار داشت یکی از کارمندان کمپانی هواپیمائی و همچنین خلبان هواپیما را مجروح نمود که اینك هر دو د روضع بدی بسر میبرند .

اریك بریت با اتومبیلی که در اختیار داشت بسرعت خود را روی باند فرودگاه شیکو رسانید و در حالیکه دو اتومبیل پلیس او راتعقیب میکردند او ناگهان در کنار هواپمای د ـ ث ـ ۳ که آماده پرواز بود ترمز کرد . اریك بریت در حالیکه اسلحه بدست داشت وارد اطاق خلبان شده و باوفرمان داد که فورا پرواز کند یکی از کارمندان هواپیمائی کمپانی مزبور که او را تعقیب میکرد درصدد مداخله برآمدامااریك‌بریت ماجراجو تیری به پشت او شلیك کرد و خلبان را نیز تهدید کرد که چنانچه فرمان او را اطاعت نکند خودشخصا هواپیما را بپرواز در میآورد اریك که مشاهده نمود خلبان دستور او را سریع بمورد اجرا نمیگذاردتیری بسوی او شلیك کرد اما معاون‌خلبان هواپیما موفق شد موتور هواپیما را از کار بیاندازد .

اریك بریت بافراد پلیسی که اورا محاصره کرده بودند اظهار داشت‌که زنم از من تقاضا کرده بود فورا به ارکانزاس مراجعت کنم و وقتی به مشاهده کردم باندازه کافی پول‌جهت خرید بلیط ندارم عقل خود را از دست دادم .

خبرگزاری فرانسه

مغز الکترونیك بجای بمب اتمی
بدون‌انفجار بمب‌اتمی‌میتوان آز مایشات اتمی را انجام داد

دولت امریکاهم اکنون می تواند بدون انجام انفجارات اتمی بررسی های‌خود را در مورد سلاحهای اتمی ادامه‌دهد وبعبارت دیگر نتایج حاصله ازانفجار اتمی را بدون انجام انفجار بدست آورد . اینکار بکمك مغز الکترونیکی جدیدی که توسط‌دانشمندان‌امریکائی ساخته شده داستررج نام دارد انجام می‌شود .

مغز الکترونیك مزبور موقعی‌که ارقام مربوط بمیزان قدرت یك بمب اتمی در اختیارش گذارده شود می تواند در ظرف چند ثانیه تمام نتایج حاصله از این انفجار را از قبیل‌درجه حرارت و فشار حاصله را نشان بدهد بهمین‌جهت دولت آمریکا بدون نقض تعهد خود در مورد عدم‌انجام‌آزمایشات اتمی می‌تواند مطالعا ت‌خود را دراین باره ادامه دهد .خبرگزاری فرانسه

بزرگترین کوره برقی ساخته شد

بزرگترین کوره برقی برای ذوب فلز اخیرا توسط یکی از کمپانی های معروف سوئدی ساخته و تحویل یك کارخانه ذوب آهن نروژی گردید . قطر این‌کوره پنج متر وهشتادسانتیمتر وقدرت‌ترانسفور آن ۲۲٫۰۰۰کیلووات آمپر می باشد و در یك زمان ۸۰ تن فلز را ذوب میکند این دستگاه‌ضمنا یك دستگاه تنظیم الکترو هیدرولیك سریع‌العمل دارد که آن‌نیز ساخته شده و از آن‌درکنترل‌توربین‌ها و کنترل عمق دریاها و بطور اتوماتیك در کشتیها نیز بکار میرود .

نکته ها

امیل‌زولا و آپارتمان

ویلای «پارادو»که امیل‌زولادر آن کتاب «گناه آبه بوره» را نوشته است بصورت آپارتمان های مجزا فروخته می شود !..

هوس تازه

«بریژیت باردو » بمناسبت جشن‌تولدعاشق‌تازه‌اش‌فرانسوا گوگلیتو (۴۲ ساله) دوازده بشقا ب‌باو تقدیم کرده که‌روی آنها تصویر بچه های گوناگون بادست نقاشی شده است .

ارقام سخن می‌گویند

«کلودیاکاردیناله » بدون خجالت اعترا فمی کند که‌برای مشهور ساختن او ۵۰ میلیون فرانك خرج شده است .

کادر معکوس

«لوئی‌مال» کارگردان‌فرانسوی می گوید که در ویترین یکی‌از مغازه های نیویورك آگهی زیررا دیده است :« در این مغازه کیف های چرمی‌عالی شبه پلاستیك بفروش‌میرسد .

نویسندگان خوشبخت

«مارسل پانیول» نمایشنامه نویس معروف و عضو فرهنگستان فرانسه که سال ها پیش نمایشنامه « توپاز» اورا در تهران‌دیده ایم اخیرا به ساختمان یك دریاچه مصنوعی در ملك خودش در « گود » دست زده است .

جدول

کلمات متقاطع
شماره ۱۸۸۰

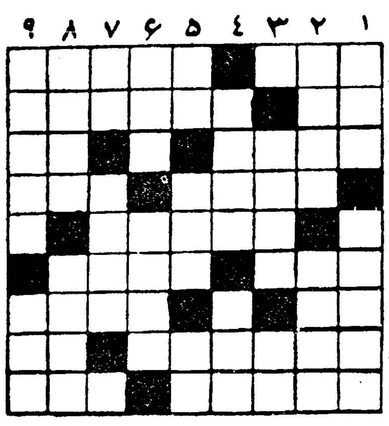

افقی : ۱ـ یکی از سوغات های هند ـ ازشهر های قدیمی وخاك‌شده ۲ ـ هم اتوبوس داردهم درمدرسه تعلیم می دهند ـ جنگل معروفی‌در عروس شهر های جهان ۳ ـ نقطه پرگار ـ پولژاپن ٤ ـ میخورند تا عقل و هوششان بر باد رود ـچند وقت پیش برای ترس هم گرفتند ٥ـ کلیدقفل‌سازد ٦ـ سنگدل وبیرحم ـبر صینه سفیدش خطسیاه می کشند ۷ـ سودای‌خاله‌باشد ـ کلاه برسردارد ۸ـ برای آنکه بهتربنظر بیاید لطفا چندقدم فاصله بگیرید ـ بلی بزبان خارجی ۹ـ پهلوان ـ وصف چنین کبوتری را از کبوتر باز بپرسید .

عمودی : ۱ـ برای محصول برداشتن میافشانند ـ شاید این هم اگرزیاد باشد باعث جوانمرگی بشود ۲ـ حالا دیگر یك قدم از هنرمندپائین نمی‌آید ـ سیه‌روی تلخکام که برای شیرین کامی می‌نوشند ! ۳ـازیختنی های‌ندری ـشهری در اروپا ٤ـترسو ـانگلیسی بیش‌از دیگران بدان پای‌بنداست٥ ـحرف نفی ـچیزی‌که ازیك فوج ـواحد وزن ٦ـ معمولا به‌مخده میدهند ـ از اشعه معروف ۷ـ جدید ـ از قسمتهای متشکله شلوار وزیر شلواری ۸ـ شهری بر آب ـخدا هیچ توانائی را چنین نکند ۹ـ از راه زمان خواهد رسید ـ قلبش آتش ریزان است.

حل جدول
شماره ۱۸۷۹

افقی : ۱ـ نفخ ـدیوان ۲ـسرمایه ـصد ۳ـرشز ـسفر ٤ ـ ۵ـتلمبه ٥ـنقطه ـسواد ٦ـلواشك ـ نی۷ـضیق ـاوج ۸ـ رد ـ گلنگدن ۹ـبستنی ـروز

عمودی : ۱ـنسوان ـضرب۲ـ فرـاقلیدس ۳ـخمر ـطوق٤ـاشتها ـکن ٥ـدیزل ـشالی٦ـیه ـ مسکون۷ـسبو ـجگر ۸ـاصفهان ـدو ۹ـندر ـدیکتز.

نوشته : نورالله لارودی

خورشید بی غروب

در بالای صفه غیر از محمود و شاهزاده محمد و غلامان خاصه کسی باقی نمیماند .

شبپور آغاز تشریفات سوگند نواخته میشود .مهاراجه‌ها زیر پای سلطان زانو میزنند . سلطان شمشیرش را از نیام میکشد و بترتیب تیغه آنرا بر سریکایك فرمانروایان هندی فرود می‌آورد ووقتی به آخرین نفر می رسد همه‌از جا برمیخیزند . دراین هنگام وزیر دربار ازمیان‌سینی سر پوشیده به‌ترتیب پنج‌قبضه شمشیر گوهرنشان وپنج لوله‌طومار‌را‌برداشته بهر یك از مهاراجه‌ها تسلیم مینماید وآنها نیز بعد از اینکه شمشیرهارا بکمر میبندند فرمان شاهنشاه را بوسیده سپس باتفاق یکدیگر این عبارت رابه آهنك شمرده وبلند برزبان میرانند:

بشرافتم سوگند یاد میکنم مادام العمربتاج و تخت شهریار فاتح سلطان محمود کبیر و خاندان جلیل شاهنشاه وفادار باشم.

بمحض اینکه مراسم سوگند بپایان میرسد شانزده تن از غلامان خاصه که پشت تخت شاه قرار داشتند پیش آمده روبوش بسته هائی را که در دستشان بود باز میکنند و شاخه‌های متعدد گلهای زنبق را نثار فرمانها مینمایند ودر همین وقت تمام حضار تالارباتفق مبارکباد میگویند و شبپور چیان آهنك سلام مخصوص را مینوازند .

بعد از قطع شبپور دو تن از هندیان از در بزرك شرقی تالار واردمیشوند. دردست هریك از آنها کرنائی دیده میشود . کرناهارا بالامیگیرند و آهنك موثر وکشیده‌ای را مینوازندو متعاقب‌آنهاخزانه‌دار ازهمان‌دروارد شده وپس از تعظیم میگوید :

ـشاهنشاها از پیشگاه خداوندگاری استدعا میشود اجازه فرمایند مهاراجه های مولتان ـلاهور کشمیر ـپنجاب و سند که بدریافت فرمان مبارك همایونی سرافراز شده‌اندتقد یمیهای‌خودرااز نظر مبارك شاهانه بگذرانند .

سلطان بااشاره سر موافقت خود را اعلام میدارد و برتخت جلوس میکند. ارائه هدایا آغاز میشود :

نخست پنج‌تن از ریش سفیدان هندی با لباسهای محلی خود درحالیکه‌هر یك کشکولی بازنجیر بدست چپ دارند وارد میشوند . در دست راست اینعده عصا های نقره‌پوشی دیده میشود که آنرا با لنگر بطرفین حرکت میدهند و در داخل کشکولها عود میسوزد .پیر مردان هندی بزبان‌ولهجه مخصوصی سرود میخوانند ووقتی مقابل جایگاه سلطان میرسند زانوزده بعصاتکیه میدهند .بعد در همانحال سر به‌آسمان بلند میکنند و او رادعا میخوانند ولحظه‌ای در اینحال باقی میمانند .سپس از جا بر میخیزند ودر حالیکه کشکولها را بطرفین حرکت میدهند چند گامی بعقب میروندو خارج میشوند . پس‌از آنهاده تن از هندیان باجامه‌های‌رنگارنك‌دوبدو پیش می‌آیند . بردوش هریك از آنها صندوقچه‌ای مخمل‌پوش برنك بنفش دیده میشود اینگروه وقتی مقابل سلطان میرسند صندوقچه ها را باهردودست مقابل خود گرفته تعظیمی میکنند واز پله‌های صفه بالا میروند ودر یك قدمی شاه زانوزده در جعبه هارا باز میکنند .محتویات صندوقچه ها قطعات درشت الماس ـزمرد ـلعل ـیاقوت و رشته‌های مروارید نایاب واقسام سنگهای گرانبهاست که در ردیفهای منظم چیده شده و چشم انسان را خیره میسازد .

بعداز تماشای سلطان هندیان بترتیب از پله های صفه پائین آمده و محتویات صندوقها را ازنظر حضارنیز میگذرانند و بهمین وضع تمام حاشیهٔ تالار راپیموده از درغربی بیرون میروند . در پی این‌گروه ده دستهٔ چهارنفری از هندیان که همه‌قوی بنیه هستندوارد میشوند . هر دسته تخت‌روانی بدوش دارند‌که باروپوشهای اطلس الوان پوشیده شده است . تخت‌روانها را نزدیك قرارگاه سلطان درکف تالار ویك صف منظم برزمین میگذارند و وقتی‌آخرین تخت‌روان در صف خود قرار میگیرد روپوشهای آنها را بر میگیرند و صندوقهای چرمینی پدیدار میشود ابتدا باآزاد کردن قلابها دیواره‌های چرمین را ازسه‌جانب می گشایند وآنهارادر کف تالار میگسترانند وبااین ترتیب محتویات تمام صندوقهای چرمین معلوم میشود.

شمشی های زر ناب

این شمشها رابصورت آجرهای مکعب مستطیل رویهم چیده‌بودند. سلطان محمود از دیدن آنهمه شمش زر تبسمی می کند و باشاره او وزیر دربار پیش میرود. چندکلمه بین‌سلطان و وزیردربار ردو بدل میشود ودر پایان این گفتگو ها سلطان سرش رابطور عمودی تکان میدهد وبعد بادست اشاره میکندکه تخت‌روانها را ببندند و خارج‌کنند . حاملین بهمان ترتیب که آنها راباز کرده بودند دوباره میبندند و بدوش می گیرند وخارج میشوند .

رژه رامشگران هندی آغاز میشود .

بیست تن از دوشیزگان جوان و گندم‌گون هندی با جامه‌های‌نازك وبدن‌نمای خودوارد تالار میشوند .دردستهای این عده انواع آلات‌وابزار موسیقی مخصوص هندوستان دیده میشود . چهارتن از رقاصگان با بدنهای نیمه‌عریان واندام موزون و تاجهای کنگره‌ای خود پیش می‌آیند وموقعی که بوسط تالار میرسند ومیخواهند بهنرنمائی بپردازند باشارهٔ سلطان دست‌نگه‌میدارند و بدون اجرای برنامه بترتیب خارج میشوند.

بعد از رامشگران شش دسته چهارنفری از غلامان زنگی که مردانی بسیار قوی بنیه‌وزورمند هستنددرحالیکه هردسته دستگیره های قفسی آهنین‌رابدست دارند وارد میشوند. در این قفسها دوزنجیر شیر نروماده دوزنجیر ببرهای معروف‌بنگال و دوزنجیر ببرسیاه دیده میشوند که‌هر یك در قفسی جداگانه جای داشتندو نعره مهیب‌آنان بارگاه محمودی رابلرزه در آورده بود.

وقتی قفسها را ازتالارخارج میکنندیکعده ده نفری از کودکان هندی هریك باسبدی ظریف وروپوشدار پیش می‌آیند و برای ارائه هدایا بترتیب ازپله‌های صفه‌بالا میروند. پیشرپای سلطان سبدها را برزمین میگذارند وخود آنها پیشانی برزمین نهاده سجده میکنند .

تفسیرهای مهم مطبوعات جهان

«دیپلماسی آرام» دربرلن و بیزرت

هر جا دیپلوماسی بیسر و صدا مورد استفاده قرار گیرد، امید بیشتری نسبت به‌حفظ صلح پیدا میشود و اکنون راه‌برای مذاکره پیرامون بیزرت و برلن باز است وغرب و احتمالا خروشچف در جستجوی فرمول برای آغاز مذاکره هستند

این روزها فرار مردم آلمان شرقی به‌آلمان‌غربی باشدت و بطور بی‌سابقه‌ای ادامه دارد. از روزیکه خروشچف درنطق تهدیدآمیز خود مسئله آلمان شرقی‌را مطرح نموده مردم آلمان شرقی کوشش دارند که هرچه زودتر خودرا به آلمان غربی برسانند تادرصورت‌مسدود شدن راهها درپناه دیوار آهنین باقی نمانند. دراین عکس چندنفر که موفق شده‌اند خودرا از آلمان‌شرقی نجات بدهند درحال گریه شوق دیده میشوند.

جای تعجب است که هر جا «دیپلوماسی آرام» بموقع‌اجرا گذاشته میشود، امیدواری بیشتری نسبت به صلح پیدا میشود تا هنگامیکه سیاستمداران به سخنرانی و صدور اعلامیه و تبلیغات می‌پردازند.

دو مورد، در زمینه «دیپلوماسی آرام»، توجه عمومی را در سراسر جهان بخود جلب می‌کند.

اولین مورد مسافرت «جان مکلوی» به مسکو برای مذاکره پیرامون‌تشکیل کنفرانس های بین‌المللی تازه‌ای‌درباره خلع سلاح، از طرف آمریکا بود. لکن ناگهان خروشچف نخست‌وزیر شوروی از مکلوی دعوت کرد که کنار دریای سیاه برود و باوی ملاقات کند.

طی این ملاقات که از مکلوی بگرمی پذیرائی شد، خروشچف یك پیام خصوصی برای پرزیدنت کندی در مورد برلن فرستاد.

خروشچف تمام سخنرانی ها و تهدید های خود را پیرامون برلن‌بکنار گذاشت و گفت چرا پیوسته درباره جنك صحبت کنیم.

دومین مورد در زمینه دیپلوماسی آرام، مسافرت «آدلائی‌استیونسن» نماینده آمریکا در سازمان ملل متحد بود که بعنوان مامور سیاردر اروپامی‌گشت.

دوگل از استیونسن دعوت کرد که بپاریس بیاید و پیرامون مسئله بیزرت تبادل نظر شود.

استیونسن بدستور وزارت خارجه آمریکا، مدت چند روز مسئله‌تونس را با «کوودوموروویل»، وزیر خارجه فرانسه که یکی از لایقترین دیپلمات های غرب است، مورد بحث قرار داد.

مشکل بیزرت

هنگامیکه استیونسن به‌واشنگتن بازگشت اظهار داشت که باید برای فرانسه و تونس ممکن باشد که ترتیب مذاکرات فوری و موافقت درباره عقب بردن نیرو های خود را به محل قبل‌از جنك‌بیزرت بدهند. و بدین ترتیب راه برای حل و فصل سریع منازعه تونس، هموار میگردد.

تاهنگامیکه در اوضاع و احوال بحران مذاکره ادامه دارد، همیشه امیدواری نیز هست. لکن پاك کردن محیط، از راه تظاهرات عمومی‌دشمنانه ویاسخنرانی های تهدید آمیز ممکن نیست.

نباید دچار این اشتباه شد که مذاکرات صمیمانه مکلوی‌وخروشچف و پیام خصوصی نخست‌وزیر شوروی به کندی، پایه و اساسی برای حل و فصل مسئله برلن پدید آورده‌است.

لکن اهمیت تمام این جریان دراین است که مذاکره خصوصی بعمل‌آمده است.

این امر بدان معنی است که هنر «مصالحه» بکار رفته تا سازشی بدست آید، و در حقیقت ممکن است که مذاکرات وسیله‌ای باشد برای رها کردن نظریات سختی که طرفین قبلا ابراز کرده‌اند.

مشکل و دردسری‌که اظهارات آشکار واعلامیه ها و سخنرانی هاایجاد می‌کند این است که نمیگذارد بعدا فرمول هائی پیدا شود که طرفین هیچکدام شرمسار نشوند و آبروی آنها حفظ گردد.

مسئله برلن ممکن است از آنچه بنظر می‌آید، ساده‌تر باشد.

لردهیوم وزیر امور خارجه انگلیس طی یك برنامه تلویزیونی اظهارداشت برای مذاکرات احتمالی سه‌نکته جنبه اساسی دارد.

لرد هیوم گفت سه نکته مزبور عبارتند از حق مردم برلن غربی برای تعیین سرنوشت آینده خود، حق‌نیرو های متحدین برای ماندن در برلن و حق رفت و آمد پیوسته دول غربی به برلن.

وی‌اعلام‌کرد که مامی‌خواهیم و آماده‌ایم درباره این مسائل مذاکره کنیم.

در جستجوی فرمول

مقدمات قبل از مذاکره، طی هفته گذشته که وزرای خارجه غرب در پاریس برای ملاقات گرد آمدند، مورد مذاکره قرار گرفت.

شاید خروشچف نیز همزمان با غرب در اندیشه پیدا کردن فرمولی برای مذاکره است.

لکن در خلال این احوال، باید دید در مسکو چه وقایعی روی داد؟

در حالی که استیونسن نماینده آمریکا در سازمان ملل، در پاریس می‌کوشید باتفاق دولت فرانسه، «راه هائی برای مذاکره مستقیم فرانسه و دولت تونس در مورد بیزرت پیداکند، واقعه تشویق کننده‌ای در پایتخت شوروی روی داد.

در مسکو اعلام شد که خروشچف نمایندگان ۹ کشور آفریقائی، تونس، جمهوری متحده عرب، سودان، مالی، جمهوری سومالی‌وحبشه را برای بحث پیرامون مسئله بیزرت به حضور پذیرفت.

با آنکه خروشچف فرصتی برای گل آلود کردن آب بدست آورد، از هر اقدام ناراحت کننده‌ای پرهیز کرد.

خروشچف در عین حال که باتونس در مورد تلفاتی که در بیزرت متحمل شد، اظهار همدردی کرد، به‌نماینده ۹ کشور آفریقائی اظهار داشت که ضرورتی وجود ندارد تا اتحاد شوروی اعلامیه مفصلی درباره مشکل بیزرت صادر کند، زیرا تیراندازی ترك‌شده و مسئله مورد مذاکره قرار گرفته است.

افکار عمومی

لکن از سوی دیگر، فعالیت کشور های آسیائی و آفریقائی برای تشکیل جلسه فوق‌العاده مجمع عمومی سازمان ملل بخاطر بیان‌احساسات ضدفرانسوی آنها، کمکی‌به‌اوضاع‌و احوال موجود نمی‌کند.

این امر وضع را برای‌فرانسه‌آسان نمی‌کند. زیرا در فرانسه افکار عمومی بدشواری تحمل حکومتی را می‌کندکه در برابر چنان تاکتیك هائی عقب بنشیند.

در این احوال، اظهارات نماینده تونس در سازمان ملل متحد دارای اهمیت خاصی است.

وی در جلسه گروه کشور های آسیائی و آفریقائی در روز دوشنبه اظهار داشت که دولت او برای مذاکره پیرامون محل و موقع بحث بافرانسه حاضر است، مشروط باینکه فرانسه اعلام کند که حاضر است بطور نهائی بیزرت راتخلیه‌کند.

بنظر نمیرسد که انجام این‌درخواست برای پاریس دشوار باشد، زیرا چنان تعهدی را فرانسه قبلا هم کرده بود. بدینطریق، راه برای مذاکرات بیشتر و استفاده بیشتر از «دیپلوماسی آرام» در مورد برلن و تونس باز است.

(نیویورك هرالدتریبون)

نیروی شرق و غرب در آلمان

راهنمای مطالعه نظامی برلن

برلن بزرك (برلن غربی وشرقی) جمعیتی بیش‌از ۳میلیون نفر دارد. از این عده بیش از ۲میلیون و ۲۰۰ هزار نفر دربرلن غربی یعنی منطقه اشغالی امریکا، انگلیس و فرانسه زندگی میکنند واین بخش کمی‌بیش از نصف مجموع مساحت شهر برلن را دارد. بقیه جمعیت در برلن‌شرقی، منطقه شوروی زندگی میکنند.

وضع حقوقی برلن

پروتکل لندن درمورد برلن که در پائیز سال ۱۹۴۴ امضا شد، مقرر میدارد که شهر باید تحت اشغال مشترك نیروهای مسلح ایالات متحده بریتانیای‌کبیر، اتحاد شوروی باشد در ژوئیه ۱۹۴۵، اشغال برلن آغاز گردید واز فرانسه دعوت شد که در اداره برلن باحقوق مساوی سه‌دولت دیگر شرکت جوید.

دول اشغالی موافقت کردند که عبور و مرور زمینی، هوائی وراههای شوسه و راه‌های آهن، از تفتیش مرزی ویا کنترل بوسیله اداره‌گمرك ونیروهای مسلح معاف باشد.

راههای برلن

برلن غربی از چندین راه باآلمان غربی مربوط است وراههای مزبور عبارتند از چهار جاده زمینی، چهار راه آهن، سه‌کریدور هوائی و دو راه آبی.

عبور و مرور نظامی از جاده‌های زمینی خطوط آهن وکانالها و تمام حمل ونقل هوائی مشتمل بر پرواز های غیرنظامی، تحت مسئولیت‌چهار دولت قرار دارد.

درمورد سایر راهها، میان وزارت خانه‌ها ویا ادارات آلمان غربی‌وشرقی توافق شده است.

کریدورهای هوائی بوسیله چهار دولت بزرك از «مرکز حفاظت و جلوگیری ازخطر هوائی» برلن غربی، کنترل میشود. کارمندان هوائی متحدین، پروازهای خود را به ثبت میرسانند ولی برای فرود آمدن در۳ فرودگاه «تمپلهوف»، «گاتوو» و «تگل» اجازه نمیگیرند.

پادگان برلن

نیروهای غربی دربرلن، درخارج از حوزه فرماندهی ناتو قرار دارندو وضع حقوقی آنها ناشی از پروتکل لندن است که چنین مقرر داشته‌است با این حال دول آمریکا، انگلیس و فرانسه طی اعلامیه‌های خاصی خاطر نشان ساخته‌اند که حمله بر برلن‌را بمنزله جنك میدانند واین اعلامیه ها بوسیله شوروی درسازمان آتلانتیك شمالی تصویب شده است.

درشهر برلن از قوای متحدین ۱۱ هزار سرباز متمرکز هستند. آنها بطور مشترك مسئول امنیت‌شهر وحفاظت منافع متحدین و تضمین‌آزادی رفت و آمد هستند. نیروهای مزبور دربخش های سه‌گانه برلن غربی به قرار زیر است:

۱ـ بخش انگلیس

یك تیپ انگلیسی تقریبا ۴هزار نفر. تیپ مزبور شامل سه گردان پیاده و زره‌پوش و واحد های اداری است.

۲ـ بخش آمریکا

دوگردان که بطور کلی برابر با یك تیپ ۵هزار نفری است.

۳ـ بخش فرانسه

یك تیپ ۲هزار نفری این نیروها را معمولا پس‌از انجام مدتی ماموریت درآفریقای شمالی، به‌برلن‌میفرستند تااستراحت‌کنند. تعداد نفرات‌پادگان فرانسه‌اندك‌است، ولی ازنظرتعلیمات و روحیه وضع آن عالی است.

نیروهای سه‌گانه مزبور تحت‌کنترل ستاد متحدین دربرلن است واین‌ستاد یك هیئت سه‌جانبه از فرماندهان‌است که تمام فعالیت های نظامی‌را هماهنك میسازد.

تعلیمات مشترك درمیان نیروهای متحدین و هیئت های فرماندهی آنها بموقع اجرا گذاشته میشود و درمورد تعلیمات میان آنها تبادل تجربه می گردد ودرنتیجه‌افسران‌میتوانندوابسته به‌واحدهای دیگرمتحدین دربخش‌هائی غیراز بخش اشغالی دولت متبوع‌خود شوند.

بخش شوروی دربرلن

نفرات پادگان شوروی در برلن شرقی، برحسب‌اوضاع‌واحوال‌سیاسی تغییر میکند. قدرت واقعی آن مانند نیروهای متحدین غربی اهمیت ندارد. زیرا واحد های مکانیزه و زره‌پوش شوروی درنزدیك برلن هستند.

شوروی‌ها در «اورانیبورك»، «برنو»، «پوتسدام» و «کوونینیك» پادگان هائی دارند که در ۱۰ میلی شهر برلن قرار دارد.

از این شهرها بود که نیروهای شوروی درسال۱۹۵۳ وارد برلن‌شدند وشورش آنرا خاموش کردند.

چنین برآورد میشود که در یك شعاع ۳۰میلی برلن، بیش‌از ۶۷هزار نفر از نیروهای شوروی و آلمان‌شرقی مستقر هستندکه ۱۲۰۰ تانك‌دراختیار دارند.

در خود برلن شرقی یك هنك «پلیس توده‌ای» آلمان شرقی بتعداد ۴۵۰۰ نفر باتانك و توپخانه همراه یك واحد از نگهبانان پلیس توده‌ای بتعداد ۳۷۰۰نفر باسلاحهای سنگین وجود دارد. باضافه ۳۰ هزار نفر از نگهبانان مسلح از کارگران هستندکه باسلاحهای سبك مجهز هستند.

قدرت نسبی طرفین

قدرت نسبی نیروها وپلیس‌مسلح دربرلن بشرح زیر تخمین زده شده است.

برلن غربی:

۲۴ هزار نفر

برلن شرقی:

۳۸ هزارنفر باضافه ۶۷هزار نفر که درشعاع ۳۰ میلی شهر قراردارند

درآلمان غربی

نیروهای متحدین در اروپای‌مرکزی وابسته به‌ناتو و جزئی از قوای آن هستند. با آنکه ستاد نیروهای‌مزبور در «فونتن‌بلو» نزدیك پاریس است، اغلب واحدهای آن درآلمان متمرکز شده‌اند.

نیروهای مزبور بترتیب عبارتند از:

۱ـ نیروی انگلیس

۷ تیپ انگلیسی که از نظرتاکتیکی برابر با ۳ لشکر میشوند. تعداد نیروهای مزبور ۵۵هزار است ولی نیروی واقعی آن درحدود ۵۰ هزار نفر است.

۲ـ نیروی آمریکا

۵لشکر و ۳تیپ زره‌پوش مجموع نیروهای آمریکائی‌به۱۸۰ هزارنفرند.

۳ـ نیروی فرانسه

۲لشکر. لکن فرانسه متعهد است که ۴لشکر دراختیار ناتو بگذارد.

درحال حاضر دولشکر از ۴لشکر فرانسوی به‌آفریقای شمالی منتقل‌شده ویکی‌از لشکرها نیز به‌فرانسه رفته‌و یکی درآلمان غربی باقی است. مجموع نیروهای فرانسه ۳۰ هزار نفراست.

۴ـ نیروی آلمان غربی

۸لشکر است. آلمان درنظردارد درنهایت امر ۱۲ لشکر دراختیارناتو بگذارد.

درحال حاضر نیروهای آلمان غربی مشتمل است بر ۴لشکر موتوریزه پیاده، ۲ لشکر زره‌پوش. یك‌لشکر کوهستانی ویك لشکر هوابر ومجموع نیروی آلمان غربی ۱۵۰هزارنفر است

۵ـ نیروی کانادا

یك تیپ کانادائی.

۶ـ نیروی سایر کشورهای ناتو

نیروهائی که احتمالا در بحران برلن از آنها استفاده خواهد شد و اکنون درخاك‌کشورهای خود متمرکزند به‌این شرح:

هلند: ۲ لشکر

بلژیك: ۲ لشکر

۷ـ نیروهای مرزی

دریك منطقه بوسعت ۱۸ میل در آلمان غربی، درطول مرز با آلمان شرقی، واحدهای آلمان غربی و یا سایر کشورهای ناتو وجود ندارد. نگهبانی درمرزها بوسیله واحد های «بوندس گرنشوتس» یا نگهبان‌دولتی مرزها انجام میشود که یك نیروی شبه نظامی است.

آلمان شرقی

بخش شوروی که آنرا «آلمان شرقی» ویا «جمهوری دمکراتیك‌آلمان» می‌نامند، هنوز درکنترل شدیدآرتش شوروی است. در آلمان شرقی، حداقل ۴۰۰ هزار نفر از نیروهای شوروی بصورت ۲۰ لشکر وجوددارد که ده لشکر زره پوش و ده لشکر مکانیزه است.

لشکر های شوروی خوب مسلح هستند و مجهز به‌سلاحهای تاکتیکی اتمی هستند.

مانورهای سالیانه آنها معمولا به صورت تمرین هائی است که طی‌آن، نیروهای عظیمی درجاده‌هائی که به برلن وصل میشود، درنزدیکی‌آلمان غربی، متمرکز میگردند.

«ارتش ملی توده‌ای» آلمان شرقی که سابقا نام آن «پلیس مردم» بود، درحدود ۶۵ هزار نفر است وبصورت ۴ لشکر موتوریزه و ۲ لشکرزره‌پوش است. این ارتش مسلح به سلاح های نسبتا جدید شوروی است.

وضع تعلیمات ارتش آلمان شرقی بهبود می‌یابد، لکن وضع روحی آن نااستوار است.

۷۵ هزار نفر دیگر نیز «نیروی پلیس مراقب» و پلیس مرزی آلمان شرقی خدمت میکنند.

کشورهای اقمار

نیروهای سایر کشورهای‌شرقی که در اطراف آلمان هستند ودربحران برلن، ممکن است از آنها استفاده شود، بقرار زیر تخمین زده شده است.

لهستان ۱۳ لشکر و۲لشکرشوروی

چکوسلواکی ۱۴ لشکر.

قابل اعتماد بودن ارتش کشورهای اقمار را نمیتوان به تحقیق دانست.

(تایمز)

مولد برق باموتور دیزلی انگلیسی
باموتور دوستون. لیستر. پتر. فورد. بمفورد
ازیك الی ۵۰۰ کیلووات
باقیمت مناسب وشرایط سهل موجوداست
نمایندگی: ارسطوزاده وپسران. خیابان فردوسی. شماره ۵۶۲

هواپیماهای جت TWA سرساعت شما را بمقصد میرساند

جت‌های TWA با رعایت دقیق ساعات پرواز بهترین وسیله برای انجام امور بازرگانی است. طبق اظهار نظر صریح اداره هواپیمائی کشوری بیش از یکسال است که هواپیماهای TWA از هواپیماهای دو شرکت هواپیمائی دیگر که از فراز اقیانوس اطلس پرواز میکند منظم‌تر بوده است.

اگر برای انجام‌کار و یا برای تفریح قصد مسافرت دارید با هواپیماهای مطمئن سوپرجت TWA پرواز کنید.

برای مسافرت بشهرهای مهم اروپا و ۷۰ شهر کشورهای متحده آمریکا با هواپیماهای TWA پرواز کنید.

برای کسب اطلاعات بیشتر به آژانس‌های مسافربری مجاز یا TWA شرکت ایران اکسپرس
خیابان تخت جمشید ـ شماره ۳۲۴ ـ تلفن ۴۶۰۹۶ و ۴۹۶۱۵ مراجعه فرمائید

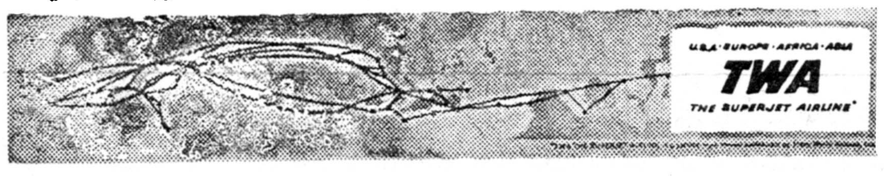

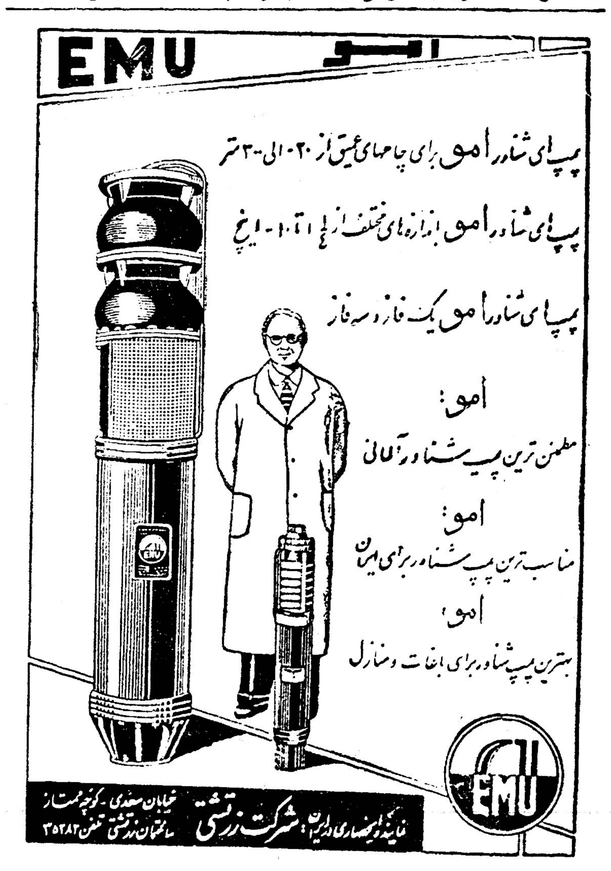

اجتماعی

گفتگوی تلفنی مردم

به تلفن شماره ۳۰۰۱۰

همه روزه بعد از ظهر ها غیر از روز های تعطیل از ساعت ٦ تا ۷ر۳۰ تلفن کنید و با ما مشکلات ودرد دلهای خود را در میان بگذارید ما حرفهای شما را در همین ستون بگوش مسئولین امور میرسانیم

قیمت‌ارزاق در ییلاق گران است

•قیمت نان و گوشت در «درکه» یکی از ییلاق‌های‌اطراف‌تهران که مردم برای فرار از گرما بدانجا پناه برده بودند گران است برای نمونه باید عرض کنم که گوشت کیلوئی ۱۱۰ریال و نان کیلوئی ۱۵ریال دراین آبادی بفروش میرسد . م-طاهری

درجواب اولیاء اطفال کر و لال

• در چند شماره پیش در همین ستون گفتگو شخصی بنام‌حسن پیش‌بینی از طرف صد نفر از اولیاء کودکان کرو لال اظهار داشته بود دراین مملکت برای تحصیل اینگونه اطفال محل وجود ندارد من اخیرا اقدام بتاسیس دبستانی درنارمك کرده ام که در این دبستان اطفال کرولال تدریس می‌شوند مطالعاتی هم‌شخصا در اروپا در زمینه تدریس کرها و لالها داشته ام نام دبستان و موسسه من در نارمك دبستان منصوره استو شماره تلفن ۹۱۳٦٦ می باشد این آقا می تواند با من تماس بگیرد و مشکل خود را حل‌کند . مانومیرزائی

جواب پست و تلگراف

اداره روزنامه اطلاعات ـ عطف بشرحیکه تحت عنوان (این قافله تابحشرلنك است)درشماره ۱۰٦٦٥ـ۳٦ر٤ر٤۰ آن‌جریده شریفه درج شده بود اشعار میدارد

خواهشمند است آقای میرابوطالب تاریخ‌و مشخصات تلگراف را باین اداره اعلام‌دارند تارسیدگی شود

اداره کل‌اطلاعات وروابط‌عمومی

جوابهای شهرداری

اداره محترم روزنامه اطلاعات عطف بشرح مندرج درشماره ۱۰۵۵٦ـ۳٦ر٤ر٤۰ آن جریده شریفه درباره (جویهای خیابان شهناز ۳) برابر گزارش اداره کل امور شهر اشعارمیدارد :

از طرف برزن مربوطه مراقبت میشود که محل مورد نظر منزه و تمیز باشد

***

اداره محترم روزنامه اطلاعات عطف بشرح مندرج درشماره ۱۰۵۵۵ـ۲۵ر٤ر٤۰ آن جریده شریفه درباره (اسفالت خیابان کیانوری) برابر گزارش اداره کل فنی اشعار میدارد .

زیرسازی خیابانهای مزبور تاکنون انجام شده و فعلاپیمانکار مشغول زیرسازی و اسفالت خیابانهای دیگر است البته بترتیب اسفالت کلیه خیابانهای دردست اقدام‌انجام خواهد پذیرفت.

مردم از گرد وخاك بستوه آمده‌اند

•من مقیم خیابان امیرآباد کوی صالحی هستم درمنتهی‌الیه این خیابان ، خیابانی است بنام جلالی این خیابان مدت مدیدیست که بطول ۱۵۰متر تاسرخیابان دیگری که آنرا قطع‌میکنداسفالت نشده است جدول بندی آن را کرده‌اند اما برای اسفالت‌نمیدانم چه اشکالی پیش آمده که با تمام شکایتها وتقاضاها ، هنوز شهرداری در مورد اسفالت آن تصمیم نگرفته است . اهالی از گرد و خاك بستوه‌آمده‌اند . مهدی‌دلجوئی وکیل‌دادگستری

ناامنی در خیابان توتونچی

•در خیابان توتونچی مردم از زدست دزدها درامان نیستند، دراینجا نه‌از پست ژاندارم خبری هست نه‌از پاسبان مردم خودشان حاضرند پول جمع کنند و هرشب یکی را مامور گشت کنند . اماکسی پیدا نمیشود آیا حیف نیست درپایتخت یك مملکت‌وضع مردم اینطور باشد . حسن‌اردلان

قابل توجه برزن ۱٦

چندین هفته است که درخیابان حریرچیان کوچه ساعی‌جنب دبستان کفائیه ساختمانی بپا میکنند وسائل نقلیه باچه مصیبتی از زاین خیابان میگذرند خود داستانی دارد هفته های اول و دوم اهالی این گرد و غبار و سنك و آجر را ندیده میگرفتند چون این شتری است که در منزل همه میخوابد ، اما انصاف هم خوب چیزی است ، اخیرا مقداری تیرآهن و کامیونهای آجر دروسط خیابان پهن کرده‌اند بدون توجه به‌عابرین باکمال خونسردی‌استاد بنا چینه را بالامیبرد البته دراین شهر در این‌باره مقرراتی وضع شده متمنی است باین همسایه عزیز ما تذکر دهید که رحمی بحال اهالی کوچه بکند همسایه !

اینجاست که‌قانونگزار باید‌توجه کند

•من یك کارمند هستم ۷۰۰تومان حقوق میگیرم سه‌نفرهم درس خوان و باصطلاح شاگرد مدرسه دارم ، یعنی اولاد من هستند رفتم دبیرستان اسم بعضی از آنها را بنویسم نفری ۱۵۰ تومان از من پول خواستند ، اینجااست که قانونگزار باید بیاید وبرای مخلص تکلیف معین کند . اگر بخواهم هر هفت اولاد را بمدرسه بگذارم دولت فقط برای مدرسه فرستادن بچه‌های من بایدمبلغ قابل توجهی بمن وام بدهد ! حکمی پدر۷فرزند

بعلت وجود نواقص فنی
چهارکارگاه تعطیل شد و
چهارده کارفرما تحت تعقیب قرار گرفتند
• به پنج کارگاه اجازه بهره برداری داده شد

سخنگوی وزارت کار بخبرنگار ـ اظهار داشت‌در هفته گذشته بازرسان اداره‌کل‌بازرسی‌کار‌از۲۹کارگاه‌بازرسی بعمل‌آوردندچون نواقص‌موجوددرچهار کارگاه تولید خطرات جانی برای کارگران مینمود باستناد ماده (۵۰) قانون کار از بازپرسی شعبه ۱ مامور در وزارت کار تقاضای تعطیل آنان بعمل آمد .

همچنین چون باتذکرات قبلی به ۱٤ کارفرما نسبت به رفع نواقص موجود در کارگاه های خود اقدامی بعمل نیاورده بودند برابر مواد ۵۸ و ۵۹ و ٦۰ قانون کار از بازپرسی مربوطه تقاضای تعقیب آنان بعمل آمد .

سخنگوی مذکور سپس افزود از ۵ کارگاه که تقاضای صدور برگ بهره برداری نموده بودند بازرسی بعمل آمد و چون دارای نواقصی بودند باستناد ماده ٤۸ قانون کار از صدور اجازه بهره برداری تا رفع نواقص موجوده با نظر بازرسان کار جلوگیری بعمل آمد .

یك چاه عمیق‌درچهار راه خاکباز حفر میشود

در انجمن های محلی شهر

خیابان های ناهید سلطانی عسکری فریدونی اسفالت خواهد شد

جلسه فوق‌العاده هیئت مدیره انجمن بنابدعوت آقای دبیرافسری رئیس برزن ۱۰ در محل برزن با حضور آقایان سرهنك راسخ،بیگلر رضائی ، مروجی ، بداغی ، کاتبی، سلطانی ، مجتهدی و سرهنك‌پور اعضاء هیئت مدیره انجمن تشکیل گردید چون آقای دبیر افسری اظهار کرد چون آقایان اعضاء انجمن به تامین بهداشت و تنظیف محل‌اظهار علاقه کامل مینمایند و حقیقتابرای تحقق‌بخشیدن بهدف های مقدس خودفعالیت مینمایندشهرداری‌تهران نیز مایل است از وجودچنین عناصر مفیدوعلاقمند که نفع عموم رامورد نظر دارند استفاده نماید تاباکمك مردم هرناحیه نسبت‌برفع‌نیازمندی ها مشترکا اقدام شود.

فعلا شهرداری تصویب کرده‌است یك حلقه چاه عمیق دراین ناحیه‌حفر شود وچند خیابان اسفالت گردداز آقایان خواهشمندم دراینمورد با شهرداری همکاری صمیمانه بعمل آورند حاضرین جلسه پس‌از تبادل نظر پیشنهاد کردند در هفته آتی از طرف برزن از کلیه اعضاءانجمن های محلی ناحیه ۱۰برای‌انتخاب اعضاء شورای‌همکاری محلی‌بابرزن دعوت بعمل آید که پس‌از انتخاب اعضاء مربوطه اقدامات عمرانی‌تمام ناحیه ۱۰ بانظروصوابدید وپیشنهاد نمایندگان مزبور صورت گیرد.

پس‌از مذاکرات مفصل و بنابه پیشنهاد آقای رضائی و تصویب سایر اعضاء مقرر گردید چاه‌عمیق درچهارراه خاکباز حفر گردد بااین پیشنهاد رئیس برزن نیز موافقت کرد. ضمنا مقرر گردیدخیابان‌های ناهید ، سلطانی ، عسکری شمالی، کوچه ده متری فریدونی اسفالت شود.

خیابانهای عباس‌آباد اسفالت میشود

جلسه هفتگی انجمن محلی شمال خیابان بهار عباس آباد بریاست تیمسار سرتیپ حکیمی و با حضور تیمسار سرتیپ دبیر،تیمسارسرتیپ مهجور ، تیمسارسرتیپ دکترشایان فر، سرکار سرهنك اخگروآقایان آرام ، طلاچیان ، ثقفی ، مرعشی عیلامی کریمیان در منزل عیلامی تشکیل شد. آقایان‌سرهنك‌سدیفی سرهنك لشکری ، ستوان یکم امین‌الهی وعده دیگر از معتمدین محل برای اطلاع ازکارهای‌انجمن دراین جلسه شرکت نمودند .ابتدا تیمسار سرتیپ حکیمی نامه های رسیده از شهرداری و سایرسازمان های دولتی را قرائت و متذکر شد باآنکه شهرداری بودجه کافی‌ندارد خوشبختانه آقای دکتر نصر روی علاقه بعمران وآبادی تهران‌موافقت کرده اکثر خیابان های این منطقه اسفالت شود.

آقایان سرهنك سدیفی و سرهنك لشکری از اقدامات سه ماهه این انجمن اظهار رضایت نمودند .

رئیس انجمن از حق‌شناسی وحسن نیت آقایان تشکر نمود .

پیرامون دبستان دولتی دخترانه ومحل دبیرستان دکتر شیمی مذاکره مفصلی بعمل آمد.

مرغ زنده و پرکنده روز

و تخم مرغ روز در فروشگاه فروردین واقع در چهار راه فروردین حشمت‌الدوله همیشه موجود . سفارشات عمده پذیرفته میشود . تلفن ٦۸۷۵۷

۱ـ۳ آ-۱۱۷۵۷

برای خاکبرداری وتسطیح اراضی

وسیله تراکتور های کاترپیلارمجهز به کلنگ بتلفن ٤٦۹۵۵ مراجعه فرمائید

۱ـ۵ آ-۱۱٦٤۷

درکوی شهرزاد
شهردار درجلسه انجمن شرکت کرد

جلسه انجمن محلی‌کوی شهرزاد (چالهرزسابق) باحضور عده زیادی از ساکنین واعضای انجمن درمنزل آقای هادی زمردیان تشکیل شد. آقای دکتر نصر شهردار تهران‌و آقای لسانی رئیس امور شهر شمیرانات نیز حضور داشتند و به تقاضاهای ساکنین راجع به تامین اسفالت و آب وسایر امور لازم دستورات مقتضی صادر کردند.

اهالی وساکنین این منطقه‌انتظار دارند دراین محله که تاکنون هیچگونه اقداماتی ازطرف‌شهرداری نشده است اقدامات آبادانی آغاز گردد.

آگهی مزایده فروش لوازم‌یدکی‌نواتومبیل

شرکت سهامی تصفیه نفت ایران مقداری لوازم یدکی‌نواتومبیل رابشرح زیر باوضع موجود و درمحل کنونی که فعلا درانبار اجناس مازاد شرکت درآبادان قراردارد از طریق مزایده بفروش میرساند:

۱ـ۲۳۸ قلم لوازم یدکی نوکامیون وآمبولانس‌واستیشن شورلت مبلغ‌سپرده۲۵ر۰۰۰ ریال

۲ـ ۲۸۱ قلم لوازم یدکی‌نو اتومبیل بدفورد وواکسهال مبلغ‌سپرده۵۰ر۰۰۰ریال

۳ـ ٤۲قلم یاتاقان اتومبیل مبلغ‌سپرده ۱۰ر۰۰۰ریال

پیشنهاد دهندگان بایدبرای هریك از سه‌فقره بالا جداگانه‌پیشنهاد بدهند . سپرده هابایدنقدا بصندوق شرکت درآبادان پرداخت گردد. پیشنهادات تاساعت ۱۲روز چهارشنبه یکم‌شهریورماه ۱۳٤۰ پذیرفته خواهد شد.

برگ پیشنهاد و صورت ریز لوازم یدکی مزبور در دفتر اداره‌پیمانکاری شرکت سهامی تصفیه نفت ایران درآبادان موجود میباشد .

۱ـ۳ آ-۱٦٥٤٤

تاسیس کلاس تربیت‌کارمند فنی رادیولژی

درسال تحصیلی ٤۱ـ۱۳٤۰ دوره چهارم کلاس تربیت کارمندفنی رادیو لژی که مدت آن دوسال است در دانشکده پزشکی دایر و۲۰نفر داوطلب باشرایط زیر پذیرفته میشود .

۱ـدارابودن گواهینامه ۳ساله متوسطه

۲ـسن‌داوطلبان از ۱۸کمتر و از ۲۵زیادتر نباشد

۳ـداوطلبان مردباید خدمت وظیفه را انجام یامعافی داشته‌باشند

٤ـمبلغ ۵۰۰۰ریال درموقع ثبت نام برای تامین مخارج کلاس بدانشکده بپردازند .

چنانچه تعداد داوطلبان بیش از احتیاج باشد عده مورد لازم از طریق مسابقه انتخاب خواهند شد .

داوطلبان میتوانند از اول تا۱۵شهریورماه سال جاری از ساعت ٤تا٦ بعداز ظهر بدبیرخانه دانشکده پزشکی مراجعه و ثبت‌نام‌نمایند.

سردبیردانشکده پزشکی ـدکترحفیظی

۱ـ۲ آ-۱٦۵۸٦

از امشب

سینما تخت جمشید

سامسون ودلیله رانمایش میدهد

رنگی ـدوبله بفارسی ـوایداسکرین

آ-۱٦٦۵۸

اولین‌جلسه شورای‌بانوان‌نارمك

شورای بانوان نارمك با حضور بانوان‌چرتابی، جهانی، اعتمادی، غفاری دوشیزه فیروزه غفاری فیروزی هما مسعودی صدری آولین جلسه خود راتشکیل داد بانوان اعضای شورا درباره عمران و آبادی نارمك وتامین آب وبرق واتوبوس و سایرنیازمندی ها بحث کردند یکی از بانوان گفت شوری با شهرداری نارمك همکاری نزدیکی خواهدداشت وبرای اسفالت ونهر سازی وبرقراری اتوبوسرانی منظم نارمك‌وایجاد مدارس ودرمانگاه کوشش خواهد کرد آقای زرین خامه شهردار نارمك در این جلسه شرکت داشت وی اقدامات بانوان را در مورد همکاری با شهرداری ستود و گفت مامورین شهرداری آماده همکاری بوده و در تمام مدت روز و شب برای تامین رفاه مردم نارمك اقدام خواهند کرد .

مسابقه هنری

هنرهای زیبای کشور تهیه پرتره اعلیحضرت همایون شاهنشاه را بین نقاشان و هنرمندان‌بمسابقه میگذارد.

به سه‌نفر نقاشانی‌که کار آنها در درجات اول ودوم و سوم قرار گیرد به ترتیب مبلغ ۵۰۰۰۰ و ۳۰۰۰۰ و ۲۰۰۰۰ ریال جایزه پرداخت خواهدشد و کمیسیون هنری هنرهای زیبای کشور سه اثری را که دارای ارزش هنری قابل توجه باشد به ترتیب به مبلغ ۵۰۰۰۰ و ۳۰۰۰۰ و ۲۰۰۰۰ ریال خریداری خواهد نمود.

مدت مسابقه از تاریخ درج این آگهی تاروز ۲۵ مهرماه سال جاری خواهد بود . داوطلبان جهت‌ثبت نام و اطلاع ازشرائط فنی مسابقه در اوقات اداری بدفتراداره آموزش و هنرهای ملی هنرهای زیبای کشور مراجعه نمایند.

۱ـ۲۰ آ-۱٦۳۱۸ هنرهای‌زیبای‌کشور

برنامه سینماها

سینماهای درجه یك

سینما آسیا تلفن ٤۲۹۰۹
شارلاتان (سینما سکوپ ـ دوبله بفارسی) باشرکت ویتوریوگاسمن ـ دوریان گری شروع ۱۰ر۳۰ صبح ـ ۲ر۳۰ ـ ٤ر۳۰ ـ ٦ر۳۰ ـ ۸ر۳۰ بعد از ظهر

سینما امپایر (تلفن٤۹۰۸۱ ـ٦۷۲۵۲) اسیر فراری (دوبله بفارسی) باشرکت هاروی کروگر شروع ۱۰ر۳۰ صبح ـ۲ر۳۰ ـ ٤ر۳۰ ـ ٦ر۳۰ ـ ۸ر۳۰ بعد از ظهر
(تراس) اسیر فراری شروع۷ر۳۰ ـ۹ر۳۰ بعد ۱ ظهر

سینما ایران تلفن ۳٦۳۵٤
ملانصرالدین ودزدبغداد (رنگی ـ دوبله‌بفارسی) شروع ۱۰ر۳۰ صبح ـ ۲ر۳۰ ـ ٤ر۳۰ ـ ٦ر۳۰ ـ ۸ر۳۰ بعداز ظهر .

سینما پلازا تلفن ٤٤۲۰۵
فابیولا (پانورامیك‌ـدوبله بفارسی) باشرکت میشل مورگان‌ـ جینوچروی شروع ۱۱ صبح ـ ۳ وربع ـ ۵ وربع ۷وربع و ۹ربع بعد از ظهر

سینما تخت جمشید تلفن ٤۳۵۵۰
سامسون و دلیله (رنگی ـ دوبله بفارسی) با شرکت ویکتوروماتیور ـ هدی لامار شروع ۱۰ر۳۰ صبح ـ ۳ ـ ۵ ـ ۷ ـ ۹ بعد از ظهر

سینما چارلی تلفن ٦۸٤٦۱
سه تفنگدار (رنگی ـ دوبله به فارسی) باشرکت جین کلی ـ لاناترنر وان‌هفلین شروع ۱۰ر۳۰ صبح ـ ۳ـ ۵ـ ۷ ـ ۹ بعد از ظهر

سینما حافظ (تلفن ۳٤۰۷٤)
کالتیکی (دوبله بفارسی) با شرکت جان مریوال ـ دانیلا روگا شروع ۱۰ر۳۰ صبح ۱ـ۳ـ۵ـ۷ـ۹ بعدازظهر

سینما دراپوین (تهران پارس)تلفن ۹۱۱۵٤۳
کالتیکی (دوبله‌بفارسی) باشرکت جان‌مریوال‌ـ دانیلاروکا شروع۷ر۳۰ ـ ۹ر۳۰ بعداز ظهر

سینما دنیا (تلفن ۳۳۸۱۲)
وعده‌های نیمه شب(دوبله بفارسی) باشرکت فرانکومارتزی والترکیاری شروع ۱۰ر۳۰ صبح ۲ر۳۰ ـ ٤ر۳۰ ـ ٦ر۳۰ بعداز ظهر

سینما دیانا (تلفن ٤۲۰۱۰)
ملانصرالدین و دزدبغداد (رنگی ـ دوبله بفارسی)
شروع ۱۰ر۳۰صبح ۲ر۳۰ ـ ٤ر۳۰ ـ ٦ر۳۰ ـ ۸ر۳۰بعدازظهر
(تراس) دختر انتقام‌جو شروع۷ر۳۰ ـ ۹ر۳۰ بعدازظهر

سینما رادیو سیتی (تلفن ٤۳۳۲۰)
عجب دنیائیه (رنگی ـ دوبله به فارسی) با شرکت ترنین مورگان ـ میلن دومونژو شروع ۱۱صبح ـ۳ـ ۵ـ۷ـ۹ و ربع بعد از ظهر

سینما رکس (تلفن ۳٤۱٦۹)
اسیر فراری (دوبله بفارسی) با شرکت هاروی کروگر شروع ۱۰ر۳۰ صبح ـ۲ر۳۰ ـ ٤ر۳۰ ـ ٦ر۳۰ ـ ۸ر۳۰ بعداز ظهر

سینما رویال (تلفن ٤۹۷۸۵)
اسیر فراری (دوبله بفارسی) با شرکت هاروی کروگر شروع ۱۰ر۳۰ صبح ۳ـ۵ـ۷ـ۹ بعداز ظهر

سینما سعدی تلفن ۳٦٤٦۸
فابیولا (پانورامیك‌ـدوبله بفارسی) باشرکت میشل مورگان‌ـ جینوچروی شروع ۱۰ر۳۰ صبح ـ ۲ ـ ۵وربع ۸ر۳۰ بعد از ظهر

سینما سهیلا تـفن ۳٦٤۲٤
شارلاتان (سینما سکوپ ـ دوبله بفارسی) باشرکت ویتوریوگاسمن ـ دوریان گری شروع ۱۰ر۳۰ صبح ـ ۲ر۳۰ ـ ٤ر۳۰ ـ ٦ر۳۰ ـ ۸ر۳۰ بعد از ظهر
(تراس) شارلاتان شروع ۷ر۳۰ ـ ۹ر۳۰ بعد از ظهر

سینما کریستال تلفن ۳۷٦۷۵
جووانکا و دیگران (دوبله‌بفارسی) با شرکت وان‌هفلین ـ سیلوانامانگانو شروع ۱۰ر۳۰ صبح ـ ۲ر۳۰ ـ ٤ر۳۰ ـ ٦ر۳۰ ـ ۸ر۳۰ بعد از ظهر
(تراس) جووانکا و دیگران شروع ۷ر۳۰ ـ ۹ر۳۰ بعد از ظهر

سینما متروپل (تلفن ۳۹٤۱۰)
دخترانتقام‌جو (رنگی‌ـدوبله‌بفارسی) شروع ۱۰ر۳۰صبح ۲ر۳۰ـ٤ر۳۰ ـ ٦ر۳۰ ـ ۹ر۳۰ بعدازظهر

سینما مولن روژ تلفن ۷۲۹۲۹
جووانکا و دیگران (دوبله‌بفارسی) با شرکت وان‌هفلین ـ سیلوانامانگانو شروع ۱۱ صبح ۳ـ ۵ ـ ۷ ـ ۹ بعد از ظهر

سینما میامی تلفن ۷٤۳۲۹
ملانصرالدین و دزد بغداد (رنگی ـ دوبله بفارسی) شروع ۱۰ر۳۰ صبح ۲ر۳۰ ـ ٤ر۳۰ ـ ٦ر۳۰ ـ ۸ر۳۰ بعد از ظهر

سینما نیاگارا تلفن ٦۵۳۰۷
جووانکا و دیگران (دوبله‌بفارسی) با شرکت وان‌هفلین ـ سیلوانامانگانو شروع ۱۰ر۳۰ صبح ـ ۲ر۳۰ ـ ٤ر۳۰ ـ ٦ر۳۰ ـ ۸ر۳۰ بعد از ظهر
(تراس) جووانکا و دیگران شروع ۷ر۳۰ ـ ۹ر۳۰ بعد از ظهر

سینما هما تلفن ٤۲۱٦۹
قیامت (دوبله بفارسی) شروع ۱۰ر۳۰ صبح ۲ر۳۰ ـ ٤ر۳۰ ـ ٦ر۳۰ ـ ۸ر۳۰ بعد از ظهر

سینما آریا
در دست تعمیراست

سینما اسکار (تلفن ٤۵۷۹۷)
خانه ییلاقی (دوبله بفارسی) با شرکت گلین فورد شروع ۱۰ صبح ـ ۲ـ ٤ ـ ٦ ـ ۸ بعد از ظهر

سینما برلیان تلفن ۳۳۵۳۵
سلیمان و ملکه سبا (رنگی دو بله بفارسی) با شرکت جینالولو بریجیدا بول برایتر شروع ۱۰ صبح ـ ۱۲ ـ ۲ ـ ٤ ـ ٦ ـ ۸ ـ بعد ازظهر

سینما تخت جمشید تلفن ٤۳۵۵۰
سامسون و دلیله (رنگی ـ دوبله بفارسی) با شرکت ویتوریوگاسمن ـ دوریان گری شروع ۱۰ر۳۰ صبح ـ ۲ر۳۰ ـ ٤ر۳۰ ـ ٦ر۳۰ ـ ۸ر۳۰ بعد از ظهر

سینما المپیا (تلفن ٦۵۷۹۸)
کنت مونت کریستو (رنگی ـ دوبله بفارسی) باشرکت : ژان ماره فولکولولی‌شروع :۳ر۳۰ ـ ۷ بعدازظهر

سینما پارك (تلفن ۳۹٦۳۷)
غرورو ة درت (دوبله بفارسی) با شرکت دلیپ‌کمار ـ مینا کماری شروع۱۱ صبح ۱ـ۳ـ۵ـ۷ـ۹ بعدازظهر

سینما تهران (تلفن ۳۸۱٦۵)
ملانصر الدین و دزد بغداد (رنگی دوبله بفارسی) شروع ۱۰ر۳۰ صبح ـ ۲ر۳۰ ـ ٤ر۳۰ ـ ٦ر۳۰ ـ ۸ر۳۰ بعد از ظهر
(تراس) ملانصرالدین و دزد بغداد شروع ۷ر۳۰ ـ ۹ر۳۰ بعد از ظهر

سینما زهره تلفن ۳۰٤۸۰۸
سرحد قهرمانی (دوبله بفارسی) با شرکت : ریچارد ویدمارك ـ شروع ۱۰ر۳۰ صبح ـ ۱۲ر۳۰ ـ ۲ر۳۰ ـ ٤ر۳۰ ـ ٦ر۳۰ بعد از ظهر
(تراس) سر حد قهرمانی شروع ۸ر۳۰ بعد از ظهر

سینما کارون (تلفن ٤۰۰٦۵)
غرور و قدرت (دوبله بفارسی) با شرکت : دلیپ کمار ـ مینا کماری شروع ۳ـ۵ بعد از ظهر
(تراس) غرورو قدرت . شروع ۷ر۳۰ـ۹ر۳۰ بعد از ظهر

سینما مراد (تلفن۳۷۳۸۹)
سردار بزرك آشور (رنگی دوبله بفارسی) با شرکت : ماسیموجیروتی ـ ایزابل‌کوری .شروع ۱۰ صبح ـ ۱۰ر۳۰ صبح ۲ر۳۰ ـ ٤ر۳۰ ـ ٦ر۳۰ ـ ۸ر۳۰ بعدازظهر

سینماهای درجه دو

سینما پردیس
دختربلهوس (رنگی‌ـدوبله بفارسی) باشرکت رابرت تیلور ـ میدچاریس. شروع۱۰ر۳۰ صبح ۲ر۳۰ ـ ٤ر۳۰ ـ ٦ر۳۰ ـ ۸ر۳۰بعداز ظهر

سینما سیلوانا تلفن ۳۳۷۷۷
فابیولا (پانورامیك‌ـدوبله بفارسی) باشرکت میشل مورگان‌ـ جینوچروی شروع ۷ر۳۰ ـ ۹ر۳۰ بعد از ظهر

سینما فری تلفن ۲۷۸۹۳
میخوام برات زن بگیرم (دوبله به فارسی) با شرکت شرلی مك‌لین ـ آنتونی‌پرکینزشروع: ۳ ـ ۵ ـ ۷ ـ ۹ بعد از ظهر

سینما مشعل تلفن ۳۳۸۲٦
حمله سرخ پوستان (رنگی ـ دوبله بفارسی) باشرکت ژوژوالتر ـ کارین یوك شروع ۱۰ر۳۰ صبح ۲ر۳۰ ـ ٤ر۳۰ ـ ٦ر۳۰ ـ ۸ر۳۰ بعد از ظهر

تئاترها

جامعه باربد (تلفن ۳۳۳٦۵)
نمایشنامه : عشق هرگز نمیمیرد . شروع ۸ر۳۰ بعد از ظهر .

تئاترپارس (تلفن ۳۸۸۱۱)
کلاهبرداران باشرف (باانضمام کنسرت بانوآفت) شروع ۸ر۳۰ بعدازظهر .

چندخبراز جویبار

* بر اثر مساعی آقایان مهندس مهرورز و مهندس طهوری رئیس ادارهٔ راه استان مازندران و ادارهٔ راه شاهی جادهٔ شاهی بجویبار و جویبار به کیاکلا بصورت آبرومندانه مرمت شده است.

* ادارهٔ پست و تلگراف جویبار شاهی نامه رسان ندارد و کلیه‌امور این اداره را آقای حمزه نژادرئیس اداره شخصا انجام میدهد اهالی از مسئولین امور تقاضا دارند یك‌نفر نامه‌رسان برای ادارهٔ پست‌وتلگراف جویبار اعزام گردد.

* آقای کمالی مروج دفع‌آفات کشاورزی مازندران مشغول‌سمپاشی درختان و مرکبات جویبار شاهی میباشد و از این لحاظ رضایت کشاورزان و باغداران این منطقه فراهم شده است.

* بر اثر مساعی آقایان مهندس رضوی رئیس‌کارخانه کنسرو سازی شاهی و سرگرد میر حسین میر جهانگیری نمایندهٔ سررشته داری ارتش امور کارخانه با وضع رضایت بخشی اداره میشود.

برای شرکت در مجلل ترین گاردن‌پارتی سال

مرضیه، دلکش، پوران، شمس، روانبخش، ویگن دعوت شده‌اند

مجددا از شاهدخت نیکوکار والاحضرت شمس تقاضای قبول دعوت شرکت در گاردن پارتی شد

خبرنگار ما در بندر پهلوی بدنبال گزارشهای قبلی در موردچگونگی بر گزاری مجلل ترین گاردن پارتی سال گزارش میدهد دیروز مجددا جمعیت شیرو خورشید سرخ بندر پهلوی بوسیله آقای دکتر خطیبی مدیر عامل شیر و خورشید سرخ مرکز از شاهدخت نیکوکار والاحضرت شمس ریاست عالیه شیرو خورشید سرخ ایران تقاضای قبول دعوت شرکت در مجلل‌ترین گاردن پارتی سال شد . طبق دستور آقای پهلبد ریاست اداره کل هنرهای زیبای کشور .استاد ضیاء پور از نظر همکاری درتهیه مقدمات برگزاری مجلل ترین گاردن پارتی سال بزودی وارد بندرپهلوی خواهد شد .

ازبانوان هنرمند مرضیه ، دلکش ، پوران وشمس و آقایان روانبخش وویگن دعوت شده است تا در این گاردن پارتی باشکوه که از طرف شیرو خورشید سرخ با همکاری نمایندگی اطلاعات دربندرپهلوی بر گزار میشود شرکت کنند و مدعوین را باهنر قابل ستایش خودسر گرم سازند . مقدمات‌بر گزاری مجلل ترین گاردن پارتی سال از هر جهت فراهم شده و کلیه بلیطهای ورودی و کارتهای همت عالی گاردن پارتی با شکوه بفروش رسیده است .

کودکی درکیف دستی در مقابل پرورشگاه ساری

کودکی را درکیف دستی آویزان کرده بودند!

کودك مزبور بپرورشگاه فرح ساری تحویل داده شد

چندروز قبل دربان پرورشگاه ساری متوجه شد یك عدد کیف دستی (ساك) بدرورودی‌پرورشگاه آویزان است وخودبخود باین طرف و آنطرف تکان میخورد. دربان پرورشگاه از حرکت بدون علت ظاهری ساك‌دچار سوء ظن شدیدی شد و بلافاصله کیف مزبوررا از آن محل پائین آورد وباکمال تعجب مشاهده کرد که کودك یکماهه‌ای درمدخل ساك دست‌وپا میزند وبرای بیرون‌آمدن از آن زندان چرمی بیهوده تلاش میکند . دربان باعاطفه بامشاهده این جریان بلافاصله کودك مزبوررا از ساك بیرون آورد ونزد مدیر پرورشگاه برد وباکسب اجازه اورا بستری کرد. ضمنا جریان باطلاع مقامات شهربانی ساری رسیدو برای پیداکردن والدین کودك اقداماتی بعمل‌آمد.

جریان بالارا خبرنگار مادر ساری گزارش داده‌است ضمنا جریان باطلاع مقامات شهربانی ساری رسید و برای پیداکردن والدین کودك اقداماتی بعمل آمد .

تدبیر فرماندار

خبرنگار ما در سیرجان می - نویسد : اخیرا هوای سیرجان بی نهایت گرم شده است و چون اهالی در مضیقه یخ بودند ، از طرف‌آقای کاظم سلیمانی فرماندار سیرجان دستور داده شده است که ، فعلا از دادن یخ به بستنی فروشیها و فالوده سازها خودداری شود وبرای رفاه حال‌اهالی کلیه محصول‌کارخانه یخ سازی در مغازه آقای محمد شهیدی یکی از اهالی سیرجان ، تمرکز یابد تا در دسترس عموم قرار گیرد.

پاداش صحت‌عمل

چند روزقبل بمناسبت پایان‌ماموریت هیئت آزمایش رانندگی مرکب از آقایان سروان نصیری و ستوان یکم شهریاری مجلس تودیعی در سالن جمعیت شیرو خورشیدسرخ زنجان بر گزار شد . در این‌مجلس از صحت عمل و بی نظری آقایان سروان نصیری و ستوان شهریاری اطهار قدردانی بعمل آمد.

بازدید پل «خان»

چند روز قبل آقای فولادوند استاندار فارس و بنادر برای‌بازدید پل خان مرو دشت ، تخت جمشید و کارخانه قند مرو دشت باینشهروارد شدو مورد استقبال رؤساء ادارات ومعتمدین ومعاریف ، وعده زیادی‌از اهالی قرار گرفت .

آقای استاندار از جنگل‌مصنوعی احداثی نیزبازدید کردواز طرف ایشان دستوراتی برای‌بهبود اوضاع شهر داده شد .

وسیله اتلاف وقت!؟

از: میرزاده — خبرنگار شیراز

چندسال پیش ارتباط بیسیم شیراز -تهران طی مراسمی برقرار شد واهالی این شهرپس‌از مدتها انتظار عاقبت به آرزوی خود رسیدند واز این نعمت بزرك بهره‌مند گردیدندمتاسفانه بعداز چندی بجای اینکه وضع دستگاه بیسیم شیراز بهترشود دراین دستگاه حساس نقائصی بوجود آمد و حالا کاربجائی رسیده است که از دستگاه‌بیسیم شیراز جز اتلاف وقت چیزی عاید مردم نمیگردد ظریفی دراین‌باره میگفت : صحبت‌کردن با دستگاه بیسیم شیراز تهران برای اهالی شیراز وبخصوص بازرگانان این شهر یك‌نوع مجازات بااعمال شاقه‌است زیرا هرکس بخواهد بوسیله این دستگاه باتهران تماس بگیرد باید چندساعتی از عمرخودرا دراین راه تلف کند وتازه نتیجه‌ای عایدش نشود.

خرابی دستگاه بیسیم شیراز برای کارمندان آن هم دردسر بزرگی ایجاد کرده است چون آنها نیز مرتب بااعتراضات مراجعین روبرو هستند درحالیکه دراینموردهیچ تقصیری متوجه کارمندان نیست وعلت اصلی همان‌نقائص فنی دستگاه بیسیم است وبس اهالی شیراز از مسئولین امور تقاضا دارند برای تعمیر دستگاه بیسیم شیرازاقدامات موثری بعمل آید تا مردم بتوانندبدون دردسر از این‌وسیله سریع ارتباطی استفاده نمایند.

دهیاران مازندران و گیلان کارنامه گرفتند

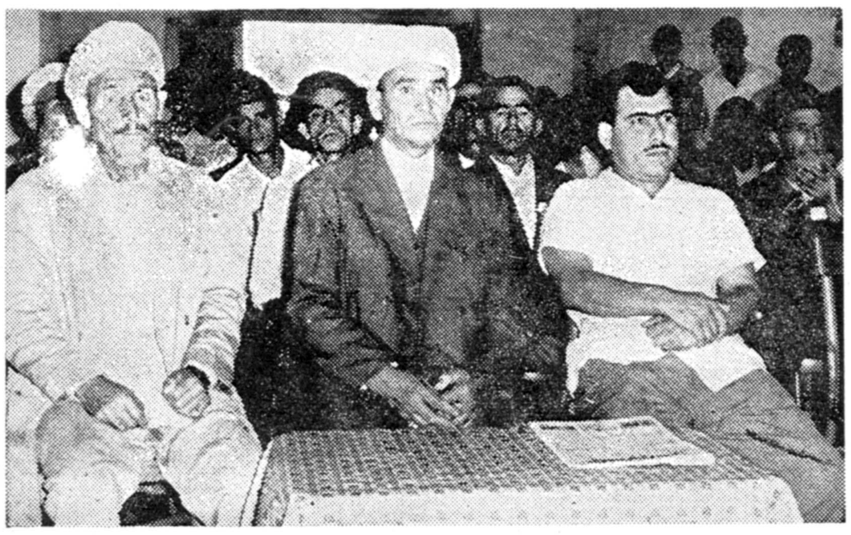

خبرنگار ما در ساری مینویسد چندروز قبل بمناسبت خاتمه دورهٔ کلاس کارآموزی‌دهیاری‌استان های گیلان ومازندران مراسمی در ساری برگزار شد. دراین مراسم که روسهای ادارات دولتی و معتمدین ومعاریف حضور داشتند . آقای دانایور استاندار مازندران کارنامه کارآموزان را اهداء کرد وآقایان قدرت‌اله مدانلو رئیس اداره عمران و معاون فنی استانداری ، امینیان رئیس آموزش عمران مازندران دربارهٔ هدف تشکیل این کلاس سخنرانی نمودند در عکس بالا گوشه‌ای از این مراسم دیده میشود.

مجلس «ختنه سوران» صحنه زدوخورد شد

خبرنگار مادر شمیران اطلاع داد . پریشب در منزل آقای عطاءاله یشوبا یکی از کلیمیان ساکن شمیران مجلس ختنه سوران برپا بود . و مدعوین مشغول پایکوبی و رقص و آواز بودند هنگامیکه مجلس آنها کاملا گرم شده بود ناگهان عده‌ای با چوب و چماق و چاقو بخانه یشوبا ریختند و بنای‌عربده کشی و مست بازی را گذاشتند و به‌مدعوین حمله کردند . صاحب مجلس و عده‌ای از مردها که در مجلس بودند بدفاع برخاستند و در نتیجه زدوخورد بین آنها ، یکنفر از زنها و دو سه نفر از مردها بسختی مجروح شدند .

با دخالت مامورین پاسگاه ژاندارمری «نجیبیه» زدو خورد پایان یافت و مجروحین به بیمارستان منتقل شدند سه نفر از مهاجمین باسامی ، حسن تراب پور ، حسین سلطانی و حسین زواره که محرکین اصلی تشخیص داده شده بودند دستگیر شدند شایع است عده‌ای که بمنزل یشوبا حمله ورشده‌اند بخاطر تعصب دینی و مخالفت باتشکیل مجلس رقص و پایکوبی آنها در ماه صفر بوده‌است فعلا جریان تحت رسیدگی است .

معجزه درزیر پل ... !؟

چوپانها در انتظار معجزه بودندکه گوسفندانشان بسرقت رفت

معلوم‌شد شیخ‌عبا بدوش همدست سارقین است

خبرنگار مادرزاویه زرندمینویسد دریك کیلومتری زاویه زرند رودخانه‌ای جریان دارد که گاهی‌چوپان ها گوسفندان خود را برای خوردن آب بکنار این رودخانه می‌آورند و خود زیر پل باستراحت میپردازند چند روز قبل دو نفر از چوپانهای این منطقه گوسفندان خود رابکنار رودخانه آوردند و خود درزیر پل مشغول استراحت شدند لحظه‌ای‌بعد مرد عبا بدوشی درحالیکه کاسهٔ‌آبی بدست‌داشت زیرپل آمدو بچوپانان اظهار داشت :من با این کاسه آب و بوسیله این پنجه فلزی که در میان کاسه قرار دارد معجزه میکنم اگر دلتان میخواهد معجزه مرابینید از این آب قدری بسرو صورت‌خود بریزید و صلوات بفرستید چوپان های ساده لوح بدون اطلاع از نقشه این مرد مقداری از آب کاسه را بسرو روی خود ریختند و صلوات گویان در انتظار معجزه نشستند .

در همین هنگام بود که اتومبیل جیپی از دور پیدا شد و بوسط گله گوسفندان آمد ومتعاقب این‌جریان شخص مزبور نیز چوپانها را ترك گفت و بلافاصله سوار اتومبیل‌جیپ گردید و اتومبیل باسرعت زیادی از نظر ناپدید شد چوپانهای ساده لوح در حالیکه از این ماجرا شاخ درآورده بودند !؟ بسراغ گله های خود رفتند ولی پس‌از شمارش گوسفندان گله متوجه شدند که چندراس از گوسفندانشان بوسیلهٔ شخص عبا بدوش وهمد ستان وی بسرقت رفته است .

مشتریهای شیاد دخل مغازه را زدند و فرار کردند

بادادن اسکناس نصفه سرمغازه دار راکلاه گذاشتند

حسین‌آقا صاحب مغازه خواربار فروشی آذربایجان رشت ، کشوی میزپیش‌خوانش‌راجلو کشید ومشغول رسیدگی موجودی دخل روزانه‌اش شد . اسکناس ها را دسته کرد وبعد شمرد . آنهارا که جمعا ۱۹۰۰۰ریال بود نخ‌پیچ نموده وکنارکشو گذاشت و منتظر ورود مشتری نشست غافل‌از اینکه خارج از مغازه دونفرمواظب کارهای او هستند . اولین مشتری که وارد مغازه شد یکی ازآن دونفر بود ! وی از حسین‌آقامقداری جنس به مبلغ ۳۰ریال خریداری کرد وبا دادن یك نصفه اسکناس پنجاه ریالی که آنرا ماهرانه تاکرده بود وگرفتن بقیه آن‌از دکان خارج‌شد . صاحب مغازه وقتی اسکناس ۵۰ریالی را باز کرد دیدنصفه است بهمین جهت‌فورا از دکان خارج‌شد وبه‌تعقیب مشتری متقلب‌پرداخت . درهمین‌حال‌دوست مشتری متقلب وارد مغازه شد وبا چابکی وزرنگی کشوی میز را باز کرد و بسته اسکناسها را برداشت وآهسته خارج شد وبافرار گذاشت. خبرنگار مادر رشت که این جریان را گزارش‌داده است اضافه میکند که ،اینروزها ماجرای حسین‌آقا زبانزد مردم شده و دهان بدهان نقل محافل است وبرای دستگیری این دونفر شیاد فعالیت میشود.

باستانشناسان ایرانی دراملش رودسر

خبرنگار مادر رودسر مینویسد چندروز قبل هیئتی از باستانشناسان ایرانی بریاست آقای محسن مقدم استاد دانشگاه تهران باتفاق آقای علی حاکمی مدیر موزهٔ ایران وعلی اکبراصغریان رئیس اداره حفاریها وبازرس فنی ادارهٔ کل باستانشناسی و۸تن از لیسانسیه‌های باستانشناسی باملش از توابع رودسر وارد شدند این هیئت دربارهٔ آثار باستانی گیلان مطالعات وتحقیقات عمیقی‌بعمل خواهد آورد.

رودخانه تجریش زباله دانی‌شده‌است

خبرنگار مادر شمیران گزارش میدهد رودخانه تجریش که از مدتی پیش خشك شده اینك براثر بی‌اعتنائی مسئولین اموربصورت زباله‌دانی درآمده است واغلب کسبه محل زباله‌های خودرا برودخانه میریزند .اهالی ازمسئولین شهرداری شمیران تقاضا دارند بخاطرحفظ ورعایت بهداشت عمومی از ریختن زباله‌برودخانهٔ تجریش جلوگیری بعمل آید.

نتیجه تصادف

چند روز قبل در ۱۸ کیلو متری چالوس اتومبیل شماره ۴۹۳ به رانندگی شفقی با اتومبیل شماره ۸۹۲ برانندگی اکبر تقی زاده تصادف نمود و در نتیجه، خسارت زیادی بدو اتومبیل مزبور وارد شد وآقای شفقی مجروح گردید و به بیمارستان منتقل شد .

خانه‌ای سوخت

چند روز قبل منزل یکی از اهالی لفمجان بنام حاجیعلی اتحادی، طعمه حریق گردید و تمام خانه وی در آتش سوخت . باید توجه داشت‌که مزارع حاجیعلی هم براثر بی‌آبی در حال خشکیدن است‌وبا از بین‌رفتن آن بکلی از هستی ساقط خواهد شد .

نقشه برداری شد

خبرنگار ما در طالقان مینویسد: مدتهاست اکیپی از طرف سازمان نقشه‌برداری کشور مشغول نقشه برداری جهت‌ایجاد سد طالقان هستند .طی تماسی که با آقای مهندس‌روحانی سرپرست اکیپ مزبور گرفته‌شد اظهار داشت تا دوالی سه ماه دیگر کار نقشه برداری سد خاتمه پیدا خواهد کرد . اهالی طالقان ازاینکه ایجاد سدمزبور فوق‌العاده‌دربیشرفت امور کشاورزی موثر خواهد بود خوشحالند.

تریاك در اتوبوس

خبرنگار ما در رامسر گزارش میدهد چند روز قبل آقای حسین‌گلرو پاسبان راهنمائی رامسر بشخصی ناشناسی ،در اتوبوس مسافری شماره ۴۰۰۳ رشت مظنون شد و پس از توقف اتوبوس نزد وی رفت وپس‌از تجسس در گونی زیر پای او۱۱لول تریاك بوزن ۲۲۰ گرم کشف نمود. شخص مزبور در کلانتری خود را غلامعلی خلخالی اهل گلیجان‌شهسوار معرفی کرد.فعلاجریان تحت رسیدگی است

رسیدگی بوضع مشمولین طالقان

خبرنگار مادر طالقان‌مینویسد چندروز قبل‌جمعی از طبقات مختلف اهالی طالقان بدفترنمایندگی اطلاعات مراجعه کردند این‌عده از حسن رفتار وبی‌نظری آقایان سرهنك‌منوچهر قراگوزلو رئیس وستوان دکتر حسین مستقیمی پزشك‌وسایر کارمندان دادگاه سیار نظام‌وظیفه که‌با نهایت دلسوزی و مهربانی بوضع مشمولین این منطقه رسیدگی‌میکنند اظهار قدردانی بعمل آوردند . درعکس بالا اعضای دادگاه سیار هنگام رسیدگی به‌پرونده‌های مشمولین طالقان دیده میشوند.

کار هائی که نیمه تمام است

اگر خیابانها اسفالت نمی شد بهتر بود !

خبرنگار مادر بیجار مینویسد . سه‌سال قبل سازمان برنامه‌برای اسفالت دوخیابان بیجار وتامین آب آشامیدنی‌شهر اقدام کرده ولی این اقدام هنوز برای اهالی بیجار ثمری نداشته است . چون در موردآب آشامیدنی بااینکه بیش‌از نیمی از کارهای مربوطه انجام‌گرفته ولی هنوز ازآن بهره‌برداری نشده و بقیه‌کار بعهده‌تعویق افتاده است راجع‌بکار اسفالت دوخیابان بیجار نیز قسمتی از آن انجام شده ومتاسفانه کاری که تاکنون انجام گردیده بسیار ناجور است واگر اسفالت‌نمی‌شد بهتر جلوه‌داشت !شایسته است مسئولین سازمان برنامه‌دراین دومورد اقدامات اساسی بعمل آورند.

مافوق بشر!؟

این پیرمرد ۷۰ ساله زمستان وتابستان‌لخت‌وپابرهنه‌بادوتبر شصت هفتادکیلوئی روزی چهارساعت درخیابانها میدود!

اوهرچه پیدا میکند غذا میخورد وبخندق بلا میریزد

ابراهیم هیزم شکن

ودر آب حوض آب تنی کرده‌است مافوق بشر هیچکس را ندارد ، وقتی باو صحبت از زن‌بمیان می‌آید اخمش را در هم میکشد و جدا عصبانی میشود و میگوید :

ـهر بلائی بسر انسان می‌آید ، از زن است !من از اول جوانی با خودم عهد کرده‌ام که از زن دوری کنم و حس شهوت را در خودم بکشم تا حالا هم باین عهدم پایدار مانده‌ام .

ابراهیم همانطور که خودش می گوید : هرچه پیدا کند بخندق بلا میریزد . در هروعده دو کیلوونیم غذا میخورد. او کمتر حرف میزند و بیشتر میخورد ومیدودو کارمیکند و میخوابد .

وقتی از او پرسیدیم :

ـچرا حال حرف زدن نداری ؟ با حالت برافروختگی گفت :

ـ حال حرف زدن دارم و خیلی‌هم دارم ! اما بجای آنکه وقت خودم را باحرفهای‌بیهوده تلف کنم و انرژی خودم را در این راه مصرف کنم ، ورزش میکنم ، میخورم ومیخوابم و اینهم برای خودش یك فلسفه‌ای است ؟!

***

حالا دیگر برای ساکنین این چهار خیابان شهر اصفهان دویدن مافوق بشر عادی شده است هروقت صدای برخورد تبرهای ابراهیم به گوش میرسدهمه‌میدانند که‌ابراهیم در حال دویدن است

ابراهیم هیزم شکن

سالها است ساکنین خیابانهای چهار باغ، شیخ‌بهائی ، شاهپور و عباس آباد ،اصفهان ابراهیم هیزم شکن هفتاد ساله را می‌شناسند و باو «مافوق بشر» لقب داده‌اند

واقعا هم ابراهیم مافوق بشراست او هر روز صبح دوتا تبر هیزم‌شکنی خود را که شاید بیش‌از پنجاه‌شصت کیلو است روی‌دوش میگذاردودوچهار ساعت تمام در خیابانهای اصفهان لخت‌و پا برهنه میدود ! پنجاه‌شصت سال است اهالی اصفهان هر روز صبح او را باهمین وضع دیده‌اند و بهمین جهت هم هست که به اولقب مافوق بشر داده‌اند .

صدای برخورد تبرهای آهنین ابراهیم بیکدیگر طنین صدای‌زنك را دارد و هر صبح ساعت چهار ساکنین خیابانهای چهار باغ ،شیخ بهائی ، شاهپور و عباس آباداصفهان باشنیدن صدای برخورد تبر های ابراهیم میفهمند که‌مافوق بشربرنامه روزانه خود را اجرا میکند

البته حمل این تبرهای سنگین که وزن آنها در حدود پنجاه شصت کیلو است برای ابرهیم مشکل نیست زیرا سالهای سال استکه مافوق بشر باآنها سروکار دارد و همیشه آنها را باخود حمل میکند ولی مردم اصفهان از چهار ساعت دویدن مداوم این پیر مرد آنهم‌لخت وباپای برهنه ، تعجب میکنند .

مخصوصا در فصل زمستان که‌او رابدون پیراهن فقط بایك شلوارکل وکشاد در اینحالت می‌بینند .

مافوق بشر ۷۰ سال است که‌این چهارساعت دوندگی روزانه راادامه داده‌است . او با هیزم شکنی امرار معاش میکندو میگوید :

ـ من برای شکم کار میکنم ! و در تما م‌مدت زندگی بخاطرندارم که‌درآمد خود را بجز برای خرج شکم خود بمصرف دیگری رسانده باشم سالی یك شلوار و شاید یك پیراهن میخواهم که آنرا هم خدا میرساند ...

ابراهیم در تمام‌مدت عمرش کفش بپا نکرده و همیشه چه درتابستان و چه درزمستان پابرهنه راه رفته است مافوق بشر هر روز آب تنی میکند وهمانطور که چهارساعت دوندگی روزانه او قطع نمیشود آب تنی روزانه او هم جزء لاینفك عادات عجیب و غریبش شده است بارها اتفاق افتاده استکه ابراهیم در چله زمستان یخ حوض را شکسته

نیازمندیها و آگهی‌های کوچک

استخدام میشود

آگهی استخدام

بمداری شرکت ملی نفت ایران در جنوب به یکنفر تکنیسین دندانساز که سه سال سابقه کارداشته‌باشد نیازمند است .
متقاضیان باید بزبان انگلیسی‌آشنائی داشته باشند داوطلبان می‌توانند بادر دست داشتن مدارك لازم و سوابق کار خود همه روزه از ساعت ۸ صبح الی۱ بعد از ظهر تا پایان روز ۳۱ر۴۰به اداره استخدام شرکت ملی نفت ایران واقع در خیابان پهلوی نزدیك بلوار کرج مراجعه نمایند .
۱ـ۲ آ ـ۱۶۴۳۶

پزشکیار استخدام میشود

یکنفر دوشیزه دیپلمه پزشکیار مورد حاجت است داوطلبان تقاضای خودرا با رونوشت مدارك تحصیلی و دوقطعه عکس درپاکت سربسته بصندوق‌پستی شماره ۲۷۴ روزنامه اطلاعات تسلیم نمایند .
۱ـ۲ آ ـ۱۱۹۹۵

آگهی استخدام

شرکت‌هواپیمائی ایران‌جهت‌تکمیل کادرمهمانداران‌نوخود بتعدادی‌دوشیزه ویا بانوی مجرد با شرائط ذیل نیازمند میباشد .
۱ـدارا بودن حداقل‌گواهینامه‌پایان تحصیلات متوسطه ویادرحدودآن.
۲ـدانستن زبان انگلیسی .
۳ـسن بین ۱۸تا ۲۸ سال .
۴ـسپردن تعهدنامه جهت انجام وظیفه در شرکت برای مدت‌حداقل ۲سال .
بدیهی است کسانیکه‌علاوه برزبان انگلیسی بیکی از زبانهای آلمانی یا فرانسه آشنائی داشته باشندحق تقدم خواهند داشت .
داوطلبان جهت کسب اطلاعات‌بیشتر وتسلیم در خواست میتوانند تا اول شهریور ماه جاری همه روزه از ساعت ۹تا ۱۱ صبح بکار گزینی شرکت‌واقع در خیابان‌سعدی‌کوچه بانك صادرات مراجعه نمایند .
شرکت سهامی هواپیمائی ایران
آ ـ۱۶۳۱۴ ۱ـ۳

یکنفر حسابدار با سابقه

معاف از خدمت استخدام میشود کارخانه لباس شوئی برف خیابان تهران نو ایستگاه ارباب مهدی تلفن ۹۱۱۲۲۲

طباخ قند و شکر

sugar boilers (panmen)

بزرگترین تصفیه خانه شکر در ایران چند نفر طباخ شکر (متصدی پخت عصاره شکر بمنظور متبلورکردن آن) را بفوریت استخدام مینماید فقط اشخاص کاملا با تجربه‌و واجدشرایط میتوانند از این فرصت برای‌اشتغال‌در جدید ترین کارخانه نیشکر دنیا به عنوان کارمند ارشد و با حقوق‌بسیار خوب استفاده نمایند . بمنظور مصاحبه اولیه‌متقاضیان‌میتوانند ازطریق‌صندوق پستی ۱۷۶۹ تهران مکاتبه فرمایندبه کلیه تقاضا ها پاسخ داده خواهدشد.
۱ـ۱۶۵۹۶

یك‌نفر رسپسیونیست با آشنائی‌کامل به زبان انگلیسی برای تمام روزمورد نیاز است هتل مرمر خیابان زاهدی

بیك‌نفربرای تدریس زبان ایتالیائی نیازمندیم تلفن ۶۹۴۹۵
آ ـ۱۶۶۳۸

وزارت بهداری ـ سازمان ریشه‌کنی مالاریا احتیاج بیك نفرنقشه‌کش دیپلمه از آموزش فنی فرهنگ دارد داوطلبان بدفتر آموزش فرهنگ‌چهار راه دروازه دولت روبروی خیابان سعدی مراجعه فرمایند .
۱ـ۲ آ ـ۱۶۶۴۲

مدد آرایش

سالن آرایش زیبائی کاتس
زیر نظر متخصصین اروپائی
وقت را قبلا رزروفرمائید خیابان‌نادری کوچه نوبهار تلفن ۶۱۸۵۹

سالن آرایش آنتونیو
زیر نظر متخصصین آزموده
میزامپلی ۵۰ریال
فری تونی ۴۰۰ریال
رنك مو ۳۰۰الی۴۰۰ریال
خیابان شاهرضا کوی کندوان کوچه مهرانی پلاك ۱۱
۱ـ۲۶ آ ـ۱۶۵۴۴

فروش اتومبیل

فروشگاه‌وبورس‌اتومبیل ۴۰

از ۱۰۰ دستگاه انواع اتومبیلهای امریکائی واروپائی ارزان‌قیمت و متناسب همیشه ۱۰ دستگاه برای مشاهده‌خریداران‌محترم‌موجوددارد.
میدان ۲۴ اسفند اول جمشید آباد شمالی کاشی ۴۰ تلفن ۴۹۶۳۳

آژانس اتومبیل

ماشینهای آلمانی زیر را باشرایط آسان بفروش میرساند .
۱۲دستگاه فولکس واگن و کارمن‌از مدل ۵۴تا ۶۱ـ۸ دستگاه اوپل کاپیتان ورکو رداز مدل ۵۵تا ۶۰ـ۶ دستگاه فورد آلمانی ـ۱۲ دستگاه بنزدیزل و بنزینی و ترانزیتی ـ۴ دستگاه‌دکاو مدلهای گوناگون تلفن ۶۱۴۴۰

از بازار اتومبیل ۹۴۰

که صد ها اتومبیل از هر مدل و سیستم در اختیار داردبعداز ظهر روزهای یکشنبه و سه شنبه وچهارشنبه دیدن کنید و اتومبیل دلخواهتان‌را انتخاب فرمائید . سر چشمه مقابل مسجد محمودیه داخل توقفگاه کاروان تلفن ۵۶۸۲۷
آ ـ۱۰۳۹۳ ۱ـ۲۶

فروشگاه اتومبیل مقدمتلفن۶۱۲۲۳
۱ـ۲۶ آ ـ۱۶۲۳۶

نمایشگاه ایران کالا

فروشنده همه‌رقم اتومبیل های سواری ـ کامیون ـ کمپرسی ـ می‌باشد شما در تهران و یا شهرستانها می توانید بما مراجعه نموده و اتومبیل دلخواه خود را با شرایط سهل (نوبا دست دوم) خریداری فرمائید .
نشانی ـ خیابان شاه چهارراه گلشن تلفن ۴۵۶۸۹ و ۴۰۹۵۸
۱ـ۲۰ آ ـ۱۵۰۹۰

فروشگاه اتومبیل روشن روان‌تلفن ۷۲۱۶۲

یك دستگاه ماشین سواری مرسدس بنز ۱۹۰ بنزینی مدل ۶۱ فقط ۲۲۰۰ کیلو متر کار کرده و خیلی تمیز با رادیو و بخاری و لاستیك دور سفید به علت مسافرت بفروش میرسد .
مراجعه بتلفن ۳۸۹۹۷ سفارتکبرای ترکیه‌ازساعت۹صبح‌تادوبعدازظهر .
۱ـ۲ آ ـ۱۲۰۵۹

خرید اتومبیل

خریدار اتومبیل
ازهر نوع و هرمدل که‌باشد‌مشتری داریم فروشگاه اتومبیل ۴۰ ـجمشید آباد شمالی کاشی ۴۰ تلفن۴۹۶۳۳

نمایشگاه ایران کالا

خریدار هر نوع اتومبیل شما می باشد و اتومبیل مورد فروش بفوریت خریداری میگردد محل برای عرضه اتومبیل تا موقعی که بفروش برسد در اختیار شماست فروشندگان محترم بمامراجعه فرمائیدبنفع‌شما خواهد بود
خیابان شاه چهارراه گلشن
نمایشگاه ایران کالا تلفن ۴۵۶۸۹ و ۴۰۹۵۸
۱ـ۲۰ آ ـ۱۵۰۹۲

خریدار یا فروشنده هر نوع‌اتومبیل هستیدبه‌بازرگانی گوهرتلفن ۶۶۲۰۳ مراجعه نمائید .

هر نوع فولکس‌خریداریم تلفن۳۳۱۶۴
۱ـ۲۶ آ ـ۱۵۴۷۶

آموزشگاه های رانندگی

رانندگی میکانیکی ادیب
بوذرجمهری نو تلفن ۵۵۵۷۵
۱ـ۲۶ ۲ ۱۶۲۳۰

رستورانهای خانوادگی

رستوران ژاله مخصوص خانواده ها است دارای چلوکباب مطبوع و سایر اغذیه متنوع و لذیذ ایرانی . فرنگی اول لاله زار نو جنب سینما متروپل تلفن ۳۲۳۳۱ ناهار کامل ۵۵ ریال

موسسات و دوائر فنی در صورتی که احتیاج به نقشه‌کش و نقشه‌بردار مجرب و مطلع دارید مستقیما به آموزش فنی فرهنگ مراجعه نمائید آموزش فنی فرهنگ چهار راه‌دروازه دولت روبروی خیابان سعدی
۱ـ۳ آ ـ۱۶۶۴۰

اجاره داده میشود

برای اجاره

یك‌ویلای بسیار مدرن‌سه هزارو دویست متر باغ در خیابان هاشمی دروس‌تازه‌ساز نبویه‌هوا ـ۱۲ اطاق ـ آشپزخانه مدرن ـ استخر شنا ـچاه عمیق وکلیه لوازم زندگی .
برای دیدن محل با تلفنهای ۸۴۳۰۹۲ و ۸۵۷۱۴ تماس بگیرید. آ ـ۱۵۶۷۳ ۱ـ۱۰

قابل توجه

بانکها و تجار بازار
دوفروشگاه بزرك ومجهز وچندین باب مغازه مدرن درمیدان فوزیه‌جنب بازار پارس مناسب برای‌سوپرمارکت ویاشعبات بانکها برای اجاره آماده است بتلفن ۳۳۶۶۱ مراجعه فرمائید.
۱ـ۱۰ آ ـ۱۵۷۱۴

شرکتها ، موسسات ملی ، مدیران مدارس ـخانواده‌ها توجه فرمائید .
منازل متعدد برای محل‌کسب‌دفاتر جهت سکونت بزرك و کوچك موجود داریم بازرگانی رضوان تلفن۳۴۶۸۷
آ ـ۳۰ آ ـ۱۵۹۶۰

دو دستگاه آپارتمان سه و چهار

اطاقی از طبقه اول و سوم با آسانسور واقع در ضلع جنوب شرقی چهار راه تخت جمشید و بهارکاشی ۱۳۳ بمنظور مطب و عکاسی وخیاطی وشرکتها و سکونت باجاره داده می شود دستگاه فوق مشرف بچهار راه می باشد طالبین در محل بمغازه کارلو مراجعه فرمایند .
۱ـ۳ آ ـ۱۱۷۹۷

یك ویلای مدرن دارای ۸ اطاق‌تمام وسائل و حیاط و استخر واقع در داودیه برای اجاره بتلفن ۸۱۹۱۸ مراجعه شود .
۱ـ۴ آ ـ۱۶۶۵۴

طبقه پنجم یك آپارتمان واقع در بولوار نهر کرج دارای پنج اطاق با کلیه لوازم ، یك بالکن سر تا سری مشرف بخیابان بلوار اجاره داده می شود . تلفن ۴۵۲۴۰
۱ـ۲ آ ـ۱۲۰۷۱

خانه اجاره‌ای

خانه ای واقع در خیابان خانقاه کاشی ۵۱ دارای فضائی به مساحت ۵۰۰ متر مشجر و نو ساز پنج اطاق که زیر زمین برق و تلفن و حمام و آشپزخانه ورو شوئی و انبار ودیگر وسایل ضروری طالبین از ساعت ۷ تا ۹ صبح و ۴ تا ۶ عصر به تلفن ۸۵۱۰۵۳ مراجعه فرمایند .
۱ـ۳ ۱۶۴۱۸

یکدستگاه آپارتمان

دارای چهار اطاق با وسائل کامل در بهترین موقعیت باجاره داده می شود طالبین ببازرگانی شادمان تلفن ۷۱۹۶۰ مراجعه فرمایند .
۱ـ۲ آ ـ۱۶۳۶۴

آموزشگاه های فرهنگی

کانون فرهنگی پارس

کلاسهای علمی و عملی رادیو تلویزیون ـ یخچال ـ زبان آلمانی انگلیسی ـ ایطالیائی ـماشین نویسی فارسی و لاتین (صبحو عصر هر روز) سعدی شمالی چهارراه سید علی اول کاشف‌السلطنه پلاك۲۳
۱ـ۳۰ آ ـ۱۳۴۹۶

گم شده

دوبرگ معافی تکفل یکساله نظام‌وظیفه و دو برگ رونوشت شناسنامه متعلق بابنجانب غلامرضا نجاریان ـ متولد ۱۳۰۵ در ۱۲ر۴۰ در بندر پهلوی مفقود شده از جوینده ـ خواهشمند است‌در بانك تهران شعبه بازار بابنجانب تحویل و مژدگانی دریافت دارد . غلامرضا نجاریان
آ ـ۱۲۰۷۳

دفاتر اسناد رسمی

دفتر خانه ۱۲۹ عاصم
شاهرضانزدیك میدان شهناز تلفن ۳۵۸۲۴ و ۳۰۳۷۰۳
۱ـ۲۶ آ ـ۱۶۲۲۸

دفترخانه اسناد ۱۷۵
سید عبدالعلی واحدی
خیابان بهار نزدیك تخت جمشید
تلفن ۶۲۷۴۲ و ۶۲۷۴۳
۱ـ۲۶ آ ـ۱۶۴۲۸

گم شده

دوبرگ معافی تکفل یکساله نظام‌وظیفه و دو برگ رونوشت شناسنامه متعلق بابنجانب غلامرضا نجاریان ـ متولد ۱۳۰۵ در ۱۲ر۴۰ در بندر پهلوی مفقود شده از جوینده ـ خواهشمند است‌در بانك تهران شعبه بازار بابنجانب تحویل و مژدگانی دریافت دارد . غلامرضا نجاریان
آ ـ۱۲۰۷۳

دفاتر اسناد رسمی

دفتر خانه ۱۲۹ عاصم
شاهرضانزدیك میدان شهناز تلفن ۳۵۸۲۴ و ۳۰۳۷۰۳
۱ـ۲۶ آ ـ۱۶۲۲۸

دفترخانه اسناد ۱۷۵
سید عبدالعلی واحدی
خیابان بهار نزدیك تخت جمشید
تلفن ۶۲۷۴۲ و ۶۲۷۴۳
۱ـ۲۶ آ ـ۱۶۴۲۸

جویای کار

حسابدار با تجربه و جوان
که ماشین نویسی وبکارهای‌اداری و زبان انگلیسی آشنا میباشد جویای کار میباشد .
لطفا به تلفن شماره ۶۱۱۵۴ مراجعه شود.
۱ـ۳ آ ـ۱۲۰۲۱

بانوئی استاد در برش
وخیاطی دارای دیپلم و امتیازفرهنگی وسابقه برای تعلیم در کلاس ها و برش در کارگاه ها جویای کار است تلفن ۳۰۲۰۷۳ مراجعه فرمائید
آ ـ۱۲۱۳۱ ۱ـ۲

یکنفر حسابدار با سابقه ۳۰سال
خدمت و داشتن برك خاتمه خدمت جویای کار است طالبین به تلفن ۲۱۳۰۲ سرای بوعلی طبقه سوم‌اطاق شماره ۲۰ مراجعه نمایند

خانمی برای کار های سلمانی
(مانیکور) حاضر است‌لطفا به‌آدرس باغ صبا خیابان ملك کوچه جلالی چهار راه اسدی کاشی ۵۰ مراجعه فرمائید
۱ـ۴ آ ـ۱۲۰۱۵

جوانی بادداشتن مدرك دیپلم کامل و معافی نظام با سابقه ممتد دربازار بسمت صندوقداری و مطالبات و مسلط بکار های گمرکی و بانکی و اداری با ضامن معتبر جویای شغل میباشد بشماره۲۷۱ روزنامه اطلاعات مراجعه شود .

معاملات پول

اگر پول‌دارید

با تلفن ۳۹۷۸۴ بنگاه کوشان را مطلع که با گرفتن وثیقه ملکی از بهره آن استفاده فرمائید .

اگر پول میخواهید

باورقه مالکیت مستقیم وجوع‌فرمائید لاله‌زار نزدیك توپخانه ۳۹۷۸۴
به بنگاه کوشان
۱ـ۴ آ ـ۱۶۶۷۴

به‌برگشت پول

شرطی خودتان در برابراملاك مرغوب‌و سودشایسته‌علاقمند باشید شاهرضا رو بروی سینما رویال آژانس رایت
تلفن ۳۲۹۷۱ ـ۳۱۸۵۳
۱ـ۱۰ آ ـ۱۱۱۴۵

پول موجود است .
هرمبلغ پول بخواهید بتلفن ۳۴۶۸۷ رضوان
۱ـ۳۰ آ ـ۱۵۹۵۸

احتیاجات زندگی

مجانا خانه های شما بر ضد حشرات سم پاشی می شود

سازمان تهران تعمیر که توسط عده‌ای آرشتیکت ـ(مهندس معماری) بمنظور تعمیرات ساختمانی تاسیس شده‌با داشتن شخصیت حقوقی آماده برای اجرای‌همه نوع تعمیرات ـ تزئینات تغیرات وتهیه پروژه ساختمانی‌می‌باشد ضمنا مکانهای تعمیر شده هم‌مجانا سم پاشی میشود تلفن ۴۸۳۲۸
۱ـ۱۵ آ ـ۱۵۰۴۶

حصیر درجه ۱ متری ۲۸ ریال انتهای شاه چهارراه اسکندری .
۱ـ۲۶ آ ـ۱۰۳۷۵

اتو سرویس تهران

مجهز بکلیه امور اتومبیل بوده و احتیاجات شمارا دراسرع وقت زیر نظر متخصصین فن انجام ودر دسترس شما میگذارد . دروازه شمیران ـ خیابان مازندران تلفن ۳۲۲۹۷۰
۱ـ۲۶ آ ـ۱۵۷۱۰

ارساگاز

فردوسی شمالی شماره ۶۳
۱ـ۲۶ آ ـ۱۶۲۳۶

شرکت‌عینك سازی تهران

گرگان میدان کاخ فروشنده انواع عینکهای طبی و آفتابی از بزرگترین کارخانجات دنیا
۱ـ۵ آ ـ۱۶۳۹۲

جزوا ت‌تدریس پستی انگلیسی بابکن داود سوکیاس
باطرز جالب تری تجدید چاپ‌شد قیمت هر جزوه ده ریال سفارشات جزئی و کلی پذیرفته میشود .
مرکز پخش ـ خیابان نادری کوچه نوبهار گروه فرهنگی میناس‌سوکیاس تلفن ۴۳۶۵۹
۱ـ۵ آ ـ۱۶۶۴۴

معاملات تلفن

هرنوع‌شماره تلفن نقدواقساط‌معامله میشود . دستگاه تلفن هم خریداریم آدرس میدان مجسمه شاهرضا جنب بانك بازرگانی طبقه دوم سازمان فنی نوکار تلفن ۴۰۶۸۰

واگذار میشود

واگذار میشود

بعلت مسافرت یك باب مغازه به مساحت ۲۴ متر با آب و برق وتلفن و شوفاژ در خیابان ایزنهاور چهار راه بیمارستان زیر ستاد نیروی ـ هوائی واگذار میشود تلفن ۶۷۵۴۲
آ ـ۱۶۶۱۴

آگهی فقدان سند مالکیت
طبق استشهاد تقدیمی و اظهار سه نفر گواه آقای عبدالله فروتن‌نژاد مدعی فقدان سند مالکیت ششدانگ زمین شماره دو فرعی از ۱۳۸۴اصلی بخش‌یك سنندج کوچه حمام آقاپاشا شده وتقاضای المثنی سند مالکیت زمین مزبور کرده بدینوسیله آگهی می شود و چنانچه هر کس نسبت بزمین مزبور اظهاری دارد و یامعامله انجام داده است ظرف (شصت‌روز) از تاریخ نشر اولین آگهی مدارك خود را باداره ثبت استان کردستان ارائه والا پس از گذشتن مدت‌قانونی المثنی سند مالکیت زمین مرقوم بنام عبدالله فروتن نژاد صادرخواهد شد .
نوبت اول ۱۵ر۴۰
نوبت دوم ۱۴ر۴۰
نوبت سوم ۲۰ر۴۰
رئیس اداره ثبت استان کردستان
واعظ زاده
۱ـ۳ آ ـ۱۶۰۷۸

آموزشگاههای فنی

کلاس رادیو پاریس

پانزدهمین سال تاسیس
نام نویسی شصت و پنجمین دوره درس علمی و عملی رادیو (درچهارماه) تاششم شهریور ـ شروع هفتم شهریور برای شهرستانها با مکاتبه تدریس میشودخیابان اسلامبول ـ پاساژمیزبان

نقشه کشی واستخدام

کلاسهای نقشه کشی‌و نقشه‌برداری

آموزش فرهنگ

هر پانزده روز تشکیل ـ و داوطلبان بمداز کارآموزی استخدام میشوند لطفا نام کاخ علم آموزش فنی فرهنگ را بخاطر بسپارید ، چهار راه دروازه دولت روبروی ـ خیابان سعدی
۱ـ۴ آ ـ۱۶۵۶

کلاس تعلیم آرایش‌مو

در سالن مدرن و مجهز مهتاب‌تحت نظر متخصصین دیپلمه اروپا دایراست علاقمندان از این فرصت‌بی‌نظیراستفاده نمایند .
آدرس ـانتهای ایرانشهر ـ کامیار کاشی ۳۶ تلفن ۶۳۷۸۱

بفروش میرسد

خانه‌فروشی فوری

بالای سینمای مولن روژ خیابان شهناز دوم بمساحت ۳۵۰ متر با بنای سه مرتبه ده اطاق سایرلوازم باتلفن و برق و آب نصفه قیمت نقد بقیه خانه کوچك قبول می شود رجوع فرمایند لاله زار ۳۹۷۸۴ به:
بنگاه کوشان
۱ـ۲ آ ـ۱۶۳۶۸

فروش و معاوضه و اجاره

منازل وزمین خودتان را برای‌فروش یا معاوضه یا اجاره در هر نقطه تهران باشد بما اطلاع دهید .
تلفن ۳۴۶۸۷ رضوان
۱ـ۳۰ آ ـ۱۵۹۶۲

باغی است بمساحت ۵۵۲۰ متر با سند مالکیت دارای برق واقع در نزدیکی میدان فوزیه خیابان تهران‌نو خیابان شارق ـ دارای ساختمان و اشجار (دوبر) یکجا یا بقطعات کوچك به قیمت مناسب بفروش میرسد ـ طالبین به تلفن شماره ۵۳۷۴۷ با بنگاه‌رهبر تلفن ۷۴۵۹۶ مراجعه‌نمایند
آ ـ۱۲۱۹۱ ۱ـ۳

آگهی های متفرقه

تسطیح اراضی
خاکبرداری و جاده سازی باتراکتور کاترپیلاربا کلنك تلفن ۴۹۹۴۴
۱۶۵۴۲ ۱ـ۱۰

هرنوع کارهای لوله کشی‌دارید بما مراجعه فرمائید خیابان شهباز مقابل دبستان اعتصام موسسه‌میهن تلفن ۵۵۱۹۳

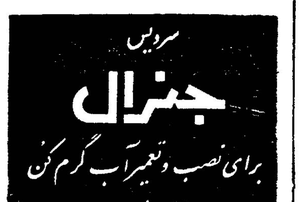

دفتر فنی شاخص

نقشه برداری ـ افراز ـ متخصص حدود تحت‌نظرمهندسین وکارشناسان رسمی دادگستری تلفن ۸۲۱۰۷۸

آموزشگاههای فنی

کلاس رادیو پاریس

پانزدهمین سال تاسیس
نام نویسی شصت و پنجمین دوره درس علمی و عملی رادیو (درچهارماه) تاششم شهریور ـ شروع هفتم شهریور برای شهرستانها با مکاتبه تدریس میشودخیابان اسلامبول ـ پاساژمیزبان

نقشه کشی واستخدام

کلاسهای نقشه کشی‌و نقشه‌برداری

آموزش فرهنگ

هر پانزده روز تشکیل ـ و داوطلبان بمداز کارآموزی استخدام میشوند لطفا نام کاخ علم آموزش فنی فرهنگ را بخاطر بسپارید ، چهار راه دروازه دولت روبروی ـ خیابان سعدی
۱ـ۴ آ ـ۱۶۵۶

کلاس تعلیم آرایش‌مو

در سالن مدرن و مجهز مهتاب‌تحت نظر متخصصین دیپلمه اروپا دایراست علاقمندان از این فرصت‌بی‌نظیراستفاده نمایند .
آدرس ـانتهای ایرانشهر ـ کامیار کاشی ۳۶ تلفن ۶۳۷۸۱

راهنمای پزشکی اطلاعات

دکتر آسایش

بیماریهای آمیزشی مجاری ادرار خیابان منوچهری ـابتدای کوچه‌ارباب جمشید ـشماره ۱۱

دکتر دو طب پولوسا

متخصص بیماریهای مقاربتی ـ مجاری ـ ادرار ـ تناسلی ـ امراض زنانه ـ نازائی ـ خیابان فردوسی‌بالا کوچه صادق پذیرائی ۹ تا ۱۲ ـ۵ تا ۸ تلفن ۴۶۵۸۹

درمان قطعی سوزاك تازه

وکهنه و تقویت قوای تناسلی دکتر جناب زاده دارای گواهینامه از دانشکده طب فرانسه صبح و عصر خیابان منوچهری‌مقابل‌کوچه‌اردلان

دکتر دانشگر

امراض مقاربتی و جلدی و سوزاك تازه و کهنه ورم پرستات ضیق مجرا سستی و بواسیر امراض زنانه و نازائی خیابان سپه مقابل پستخانه تلفن ۳۰۲۴۱۶

دکتر رحمانی

متخصص امراض اعصاب و روح از دانشگاه لندن خیابان پهلوی بالاتر از چهارراه امیراکرم تلفن ۴۵۱۱۴ پذیرائی صبح و عصر

دکتر رفیعی

از دانشگاه پاریس معده ، کبد ، روده پذیرائی ۴ تا ۸ بعد از ظهر خیابان جامی اول کوچه پاریس تلفن ۶۳۰۶۰

پلی کلینیك
دکتر مجاهدی ـ دکتر صدیقی

رزیدنت سابق بیمارستانهای امریکا بیماریهای داخلی اطفال مقاربتی ترك تریاك و سایر مواد مخدره ترك الکل مجهز به دستگاه های رادیوسکپی نوروسل ترابی (بخوروپنی‌سیلین وغیره) دیاترمی پذیرائی‌بعداز ظهرها وایام تعطیل و شبها تا صبح خیابان شاه روبروی مسجد سجاد شماره تلفن ۴۹۵۲۶

دکتر محمد مولوی

متخصص بیماریهای سینه و مجاری تنفسی (ریه‌وبرنش) از پاریس ـ پذیرائی ۴تا ۸ بعد از ظهر ـخیابان شاهرضا ـ روبروی ویلا ـ کوچه سفرنك ـتلفن ۶۲۶۳۵

دکتر محمد رضا مسدد

رزیدنت سابق بیمارستانهای امریکا دارای گواهینامه از بورك مدیکال امریکا ـ درمان قطعی بیماریهای مقاربتی دروازه دولت‌روبروی ساختمان فیات تلفن ۳۰۲۵۴۸ ـ پذیرائی عصر ها از ساعت ۵ الی ۸ بعد از ظهر

دکتر عباس نیك نژاد

متخصص از دانشگاه پاریس در بیماری های معده ـ روده ـ کبد ـ لوزالمعده درمان بواسیر بدون عمل نیستول ـ فیسور ، با متد موثر
دروازه شمیران خیابان کرامی

وجاهت غیر منتظره

باگذاشتن دندانهای جدید زیبائی صورت تامین میگردد

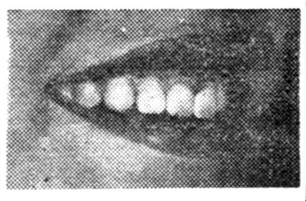

دندانهای مصنوعی جدید

باپیدایش توربین‌های ۳۰۰هزار دور در دقیقه با اسرع وقت دندان فاسد شما بدون هیچگونه درد درمان و پر میکردد و رضایت کامل خواهید داشت ، اشخاصیکه فکشان صاف شده ودندانهای‌بدون لثه کرم‌کوبالت بویژه (بانوان) که‌بزیبائی‌خود اهمیت میدهند بوسیله دندانهای جدید دوباره زیبائی از دست رفته خودرا باز خواهند یافت

بخش دندانپزشکی خصوصی حکیم پور

D. HAKIMPOUR
DENTISTORY

اوقات پذیرائی : قبل از ظهربطور آزاد ـ بعد از ظهر با تعیین وقت قبلی
خیابان شاه‌آباد باغ سپهسالار کوچه مهندس الممالك تلفن ۳۲۴۸۱
آ ـ۱۶۳۸۶ ۱۳ـ۱

کشیك امشب پزشکان

دکترشاپورسیاپوش خیابان امیریه ایستگاه البرز جنب مسجد فخریه چهار راه مختاری تلفن۲۰۹۱۸ ـدکتر غلامحسین مهر علی خیابان سلسبیل چهار راه تلفن ۶۶۶۶۰ ـ دکتر سید علی میر احمدی خیابان هاشمی بین چهار راه قصر دشت تلفن ۶۳۶۸۵
آقایان دکتر اسلام دومت خیابان حشمت‌الدوله چهارراه گلشن تلفن ۶۳۰۶۷ـدکتر ناصر شجاع میدان تجریش جاده نیاوران ـ دکترحسین‌احمدی‌میدان ثریا کوچه یلیس شماره ۱۷ـ دکتر محمود انگجی دروازه دولت مقابل پمپ بنزین تلفن ۳۵۱۴۴ ـ دکتر خلیل رسولی امیرآباد خیابان‌نصرت کاشی ۹۵ ـدکتر کرامت الله‌فرهودی خیابان شاهرضا چهار راه پل چوبی تلفن ۲۸۵۱۰ ـ دکتر مهرداد پاك‌نیا خیابان آذربایجان چهار راه‌بیخوش تلفن ۶۵۰۷۳ ـ دکتر حسین منشی‌زاده خیابان مولوی‌بازارچه قنات‌آباد دکتر محمد تقی اسفندیاری شاهپور دکتر کریم‌خسرو شاهی خیابان شوشر شرقی روبروی گرمابه لطفی پور ـ دکتر عطاءالله نیری خیابان‌شاهپور چهار راه مختاری تلفن ۳۸۷۶۰ ـ دکتر سید جعفر امیر حمزه خیابان زاله ایستگاه بهنام بلاك ۱۶۳ تلفن ۳۲۸۱۰ـ دکتر محمود عالم خیابان شمیران مقابل سینما مولن روژ (انتهای شهنازدوم) تلفن ۷۲۵۵۶ ـ دکتر حسین فرهمندی سه راه امین حضور اول خیابان ری ـ دکتر مسعود لاهیجانی خیابان امیر آباد کوچه مهر تلفن ۶۲۴۳۶ـ دکتر علی نصیری خیابان شاهرضا جنب سینما دیانا کوچه انوار تلفن ۶۲۱۷۶ ـ دکتر علی‌اصغر سعادت خیابان منیریه ۱۴۳ تلفن ۲۵۶۴۳ دکتر حسین گلستانیان خیابان نظام‌الملك ایستگاه مدوسه ـ صانعی دندانپزشك (بزشك‌مجان) تخت‌جمشید انصاری تلفن ۴۵۰۲۹ دکتر حسن فامیلی خیابان شاه بیست متری اول دکتر نعمت الله مقبلی نیاوران ـ دکتر علیرضا طباری خیابان امیریه چهار راه مختاری ـ دکتر بیژن ریاحی خیابان نواب چهار راه انواری تلفن ۵۲۱۳۷ ـ بانو دکتر فاطمه آریا خیابان نواب چهار راه انواری تلفن ۵۲۱۳۷ ـ دکتر محمود علم‌امور میدان ۲۴ اسفند کوی بهرام تلفن ۶۸۴۸۵ ـ دکتر حسن داروگر خیابان تخت جمشید وصال شیرازی تلفن ۴۲۹۹۲ ـ دکتر اکبر امین هنجنی حشمت الدوله غربی نرسیده بچهار راه گلشن ۶۳۹۷۷ بانوکبری سلیمی ماما خیابان شهناز ایستگاه کلانتری درمانگاه اورژانس خیابان شاهرضا روبروی‌بیمارستان زنان تلفن۱۰۲۶۲۴ دکتر مجیدی خیابان شاه جنب مسجد سجاد تلفن۶۵۱۵۵ دکتر فخر موسوی خیابان خوش پائین چهار راه هاشمی جنب کوچه نظام ـ بانو فخر موسوی ماماخیابان خوش پائین چهار راه هاشمی جنب کوچه نظام ـ دکتر علی نقی رستگار شاه آباد اول کوچه ظهیر الاسلام تلفن ۳۰۳۱۳۱ ـ دکتر رحیم نظریان خیابان‌دی روبروی کوچه آبشار دکتر کاظم فراهانچی خیابان قدیم شمیران ایستگاه سید خندان تلفن ۸۱۹۵۰ ـ دکتر محمد روحی‌خیابان شمیران اول خیابان سلیم ـ دکتر کمال پرتوی خیابان نواب چهار راه گلکار تلفن ۲۸۲۹۰ ـ دکتر فرهادی دروازه دولت‌عمدکتر سیدجواد قهاری خیابان امیریه اول خیابان مثیریه

ژرمانگاه خصوصی نارمك
۴۶متری غربی تلفن ۹۱۰۵۵

تلفنهای اطلاعات

تلفنخانه ۳۰۰۱۰ تا ۳۰۰۱۹
سرویس حوادث ۳۰۳۵۶۹
سرویس اقتصادی ۳۰۴۵۹۱
اطلاعات هفتگی ۳۰۴۸۷۸
سازمان شهرستانها ۳۰۵۰۶۷
مجله کودکان ۳۰۳۳۱۲
شعبه آگیها ۳۰۵۱۰۸ ـ ۲۶۳۳
طوطی نو ۳۰۴۵۹۲ ۳۰۴۵۹۳
دفتر جابخانه ۳۰۳۹۶۰

راهنمای تلفن ها

آتش نشانی ۴۴۴۴۴
اداره راهنمائی ۳۰۳۶۱۴
سازمان آب تهران ۵۱۰۰۰
سر کلانتری ۴۹۱۶۶
اطلاعات راه آهن ۵۱۰۵۱
شرکت تلفن ۳۰۵۵۱۱
وزارت بهداری ۳۰۰۷۱

کالچبار بارکشی شهر وحومه ۱۱۱۱۱
۱ـ۲۶ آ ـ۱۶۳۳۲

صاحب‌امتیاز و مدیرمسئول عباس مسعودی
چاپخانه اطلاعات

اطلاعیه سفارت ایران در واشنگتن

درباره نامه‌ها و تلگرافات دانشجویان ایرانی مقیم امریکا

در جریان تحصن و اعتصاب غذای دو تن از دانشجویان ایرانی مقیم امریکا سفارت ایران در واشنگتن یك اطلاعیه مطبوعاتی منتشر کرد و برای مطبوعات و رادیو ها و تلویزیونها و کلیه نمایندگان کنگره و سنای امریکا یك نسخه از آن‌را ارسال داشت. این اعلامیه برای روشن‌شدن ذهن مردم امریکا انتشار یافت ومتعاقب آن از طرف دانشجویان ایرانی که در امریکا تحصیل‌میکنند نامه‌هائی مبنی بر تکذیب اینکه آقایان فاطمی و قطب‌زاده‌نماینده‌دانشجویان هستند بسفارت کبرای شاهنشاهی در واشنگتن رسید.

رونوشت این تلگرافات و نامه‌ها که قسمتی از آن در اخبار مطبوعات امریکا قرار گرفته است در زیر بنظر خوانندگان عزیز میرسد.

۱۰ ژوئیه ۱۹۶۱

آقای لشکری سر پرست دانشجویان ایرانی.

لزوما باطلاع شما میرسانیم که آقای فاطمی‌نماینده دانشجویان‌ایرانی در ایالات متحده امریکا نیست وتا کنون انتخاباتی مبنی‌برتعیین‌نماینده از جانب خود نداشته‌ایم اگر مشارالیه ادعا میکند که وی‌نماینده سازمان مربوط‌به دانشجویان‌ایرانی میباشد بایداین تشکیلات درآلبانی به ثبت رسیده باشد در صورتیکه چنین سازمانی بطور رسمی درآن محل وجود ندارد. همانطوریکه مسبوقید ما در حدود پنجهزارنفر دانشجوی ایرانی مقیم در آمریکا هستیم ودر صورتیکه هرده نفر دانشجوی ایرانی در امریکا یك نماینده داشته باشد بنابر این‌باید در حدود پانصد نفر نماینده برای تمام دانشجویان ایرانی در امریکا وجود داشته باشد. در صورتیکه دلیلی مبنی بر صحت این‌موضوع وجود داشته باشد لطفا باطلاع‌این جانبان برسانید. مادر انتظاراقدام موثر آقای سفیر کبیر هستیم ولی خاطرنشان میسازیم قاجائیکه‌اطلاع داریم چنین‌تشکیلاتی وجود نداشته است ضمنا صریحا باطلاع شما میرسانیم در صورتیکه اقدامات قانونی دایر بر تعقیب این ادعای‌نا درست انجام نپذیرد ناچاریم بعرض شاهنشاه ایران رسانده و ازطریق وزارت دادگستری موضوع رامورد تعقیب قرار دهیم.

در خاتمه امیدواریم رونوشتی از تلگرام فوقرا بجرایدنیویورك تایمز واشنگتن پست و .آسوشیتد پرس ارسال دارید. ارادتمند شما ـاز جانب پزشکان‌ایرانی مقیم نیویورك

ـ دکتر علیمحمد رحیم زاده.

۱۰ ژوئیه ۱۹۶۱

جناب آقای زاهدی ـ سفارت ایران ـواشنگتن

در روزنامه نیویورك تایمزخواندم که آقای فاطمی خود را بعنوان نماینده ـدانشجویان ایرانی معرفی نموده است ما انتخاباتی دایر بر تعیین نماینده‌ازجانب خودنداشته‌ایم لطفا این موضوع را مورد رسیدگی قرار دهید. رونوشت این‌نامه به روزنامه‌های نیویورك تایمز ـهرالد تریبون ـتایمو نیوزویك ـواشنگتن پست و آسوشیتد پرس ارسال‌شد

محمود اکبری

۱۰ژوئیه ۱۹۶۱

سفارت ایران ـ واشنگتن

از جانب تمام دانشجویان مقیم ساحل غربی ایالات متحده امریکا این‌جانب مفتخرا بعرض میرسانم که اظهارات‌تعداد قلیلی‌ازدانشجویان که خود را نماینده دانشجویان ایرانی در ایالات متحده امریکا معرفی نموده‌اند بی اساس میباشد آنها اقداماتی علیه وطن خودایران انجام داده‌اند و بدینوسیله باید آنها را بعنوان عاملین ضد دولت محبوب ایران معرفی نمود وضمنا متذکر میشویم که آنهابهیچوجه نمایندگی دانشجویان مقیم این ناحیه را بعهده ندارند واقدامات آنها مورد تنفر عموم ما است.

علاالدین زرین پور ـ نماینده دانشجویان ایرانی مقیم ساحل غربی امریکا

۱۰ژوئیه ۱۹۶۱

جناب آقای زاهدی ـ واشنگتن

از جانب دانشجویان ایرانی در ایالت جورجیا بدینوسیله اشعار میدارد که آقای فاطمی را بعنوان نماینده دانشجویان ایرانی مقیم‌در امریکا نمیشناسیم. ضمنا متذکر میگردد که برای اولین بار است که نام آقای فاطمی را میشنویم.

دانشجویان ایرانی در انتخابات مبنی بر تعیین نمایندگی آقای فاطمی شرکت نکرده‌اند. ماموکدا باطلاع شما میرسانیم که‌نمایندگی آقای‌فاطمی‌رسمی‌نیست‌وخیلی‌خوش وقت‌میشویم که‌رونوشتی‌ازاین نامه را بجراید امریکا ارسال دارید مخصوصا بواشنگتن پست.

احمد هنر مند

سر پرست دانشجویان ایرانی توسط سفارتکبرای ایران.واشنگتن از طرف دانشجویان ایرانی‌باشگاه ایرانیان پنسیلوانیا باطلاع شما میرسانیم که ما نمیدانیم آقای فاطمی رئیس سازمان دانشجویان ایرانی در نیویورك است و هرگز نشنیده‌ایم که انتخاباتی صورت گرفته با اینکه رئیس سازمان داشته‌ایم .شنیدن اینکه آقای‌فاطمی رئیس دانشجویان ایرانی است ضربت تکاندهنده‌ای بر اعصاب مابود. ما میخواهیم با او تماس بگیریم ودر باره خبر خلاف‌واقع نیویورك تایمز از او جویا شویم.

محمد طالقانی دبیر کلوپ‌ایرانیان پنسیلوانیا

آقای سفیر کبیر ایران ـواشنگتن تظاهرات چند نفر باصطلاح دانش جوی‌ایران در واشنگتن موجب‌تاسف است ایرانیان حقیقی این‌عملیات تحریك آمیز را محکوم میکنند. علاوه بر این ادعای آنها تحت‌عنوان سازمان دانشجویان‌ایرانی درامریکا دروغ محض است. سازمان آنها مرکب‌ازچندماجرا جوست‌ـبهاالدین قطب ـدانشگاه‌پلی‌تکنیك ارکانزاس سرپرستی دانشجویان ایران.

برای همه ما دانشجویان ممکن است بشما تلگراف کنیم ومسائل خود را مطرح کنیم. اخیرامتوجه شدیم عده‌ای بواشنگتن آمده‌اندو خود را نماینده همه دانشجویان معرفی کرده‌اندخواهشمندیم‌بروزنامه ها اطلاع دهید که اینها نمایندگان مانیستند. لطفا بانیویورك تایمز تماس بگیرید و بگوئید اخباری که درج کرده دروغ بوده است.

از طرف دانشجویان ایران در ماساچوست ـحسن خلعتبری

سر پرستی دانشجویان ایران سفارت کبرای شاهنشاهی ایران واشنگتن

شنیدم عده‌ای خود را نمایندگان دانشجویان ایران معرفی نموده و تظاهراتی کرده‌اندلطفا باطلاع‌اولیاء امور برسانید یك دانشجوی خوب وقت این کارها را اصولا نداردمن بعنوان یك دانشجو هر گز مایل نیستم خود را با این عده مواجه ببینم.

دکتر کیومرث پورمند

بیمارستان جون هوپکینك

آقای بجان لنگرودی مینویسد تا آنجا که من اطلاع دارم نه سازمانی باین اسم وجود داشته ونه رئیس سازمان بنام آقای فاطمی. اگر چنین انتخاباتی صورت‌گرفته چرا سفارت خانه بما اطلاع نداده است .رونوشت آسوشیتد پرس ـ نیویورك تایمز ـواشنگتن پست‌و۱۵ روزنامه دیگر امریکا.

سفارتکبرای شاهنشاهی ایران واشنگتن

تظاهرات عده‌ای از دانشجویان ایرانی را که اخیرا صورت گرفت بدینوسیله تقبیح میکنم.

فریدون خواجه نوری

اخیرا چند دانشجوی ایرانی در امریکا خود رانماینده همه‌دانشجویان معرفی و نطق‌هائی انقلابی کرده‌اند. آقای فاطمی و قطب و دکترپرویز طاهرپور که خود را بدروغ‌دانشجو معرفی میکنند از آنجمله‌اند. من از طرف دانشجویان شمال و غرب لوس آنجلس افتخار دارم که‌اعلام کنم این اشخاص نمایندگان ما نیستند. واخلالگرو مورد سوء ظن هستند که سعی دارند ایران را .کوبای ثانی .کنند.

فرشته پشا

ضمنا بی‌مناسبت نیست به خبر مندرج در روزنامه واشنگتن پست مورخ۲۹ ژوئن ۱۹۶۱ در باره‌آقای صادق قطب زاده و همچنین مقاله خانم روت مونتگمری دانشجوی امریکائی که ـدر شماره ۱۵ژوئن روزنامه جورنال امریکن چاپ‌شده است توجه فرمائید.

این روزنامه تحت عنوان‌دانشجوی ایرانی جرم پارکینك را قبول مینماید چنین مینویسد : یك دانشجوی ایرانی که در اعتصاب روز ۱۰ جولای در سفارت کبرای ایران در واشنگتن شرکت‌کرده بودروز گذشته‌از دادگاه‌برزن‌تقاضا کرد که ۱۲ فقره جریمه پارکینك خلافی او بخشوده شود.

بصادق قطب زاده ۲۵ ساله‌دارای کارت تحصیلی ۲۵۱۱ نسبت باخطارهای خلافی هنگامی که‌بخاطر اعتراض بسفارت بزندان افتاده‌اعلام شد قطب زاده‌از وقتیکه‌دولت ایران ارز محصلین را قطع کرده است از رانندگی محروم شده است.این مطلب توسط وکیل مدافع اولارنس سی. موربقاضی دادگاه اظهارشد ونامبرده مهلت لازم تا فروش‌ماشین را تقاضا کرد. قاضی صدور رای محکومیت را تا روز دوشنبه‌بتاخیر انداخت.

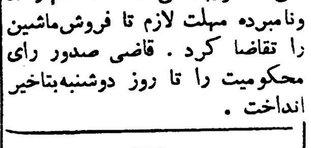

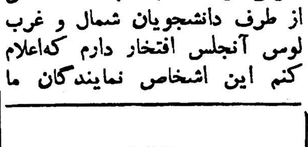

طبقات مختلف طی تلگرافهائی تقاضا دارند :

شاهنشاه روز ۲۸ مرداد بمیان مردم بیایند

و در جشن هائی که بر پا میشود شرکت فرمایند

پیشگاه مبارك اعلیحضرت همایون شاهنشاه ارواحنا فداه

دراین موقع که روز تاریخی ۲۸ مرداد فرامیرسد ما اهالی محل باغ‌صبا ساکنین بخش ۲۵ از آن شهریار محبوب و پدر تاجدار عاجزانه استدعا داریم هیئت مدیره انجمن محلی باغ‌صبا راکه سمت‌نمایندگی این‌محل را دارند مفتخر به شرفیابی فرموده تا حضورا نیز تبریکات خالصانه خودرابه پیشگاه مبارك تقدیم دارند.

سپهبد آقاولی ـ سرتیپ دکتر نیك‌نفس ـ احمد رحیم پور ـ سرهنك محمود شریف رازی ـمهندس عبرت ـ مهندس عسگری ـ نظام رضوی ـ باقر بهارمند ـعطاءاله بقائی ـ مهندس دانش ـ عبدالکریم عموئی ـدادگری ـمحسن خلیل پور ـ جلیل رمضانی ـسلطان مهدی آموده ـ علی‌اصغر امیرفیض ـ سرهنك نصیری ـ یزدجردی ـ بازرگان ـ سرهنك احمدیان ـدکتر خلیل‌ضیائی ـمهندس شیرندل ـ مهندس میرجهانگیری ـ هاشم ثامنی

منشی انجمن محلی‌باغ صبا سرهنك محمود شریف‌رازی

پیشگاه مبارك اعلیحضرت همایون شاهنشاه ارواحنا فداه

دراین موقع که روز تاریخی و پرعظمت ۲۸مردادفرا میرسد ما ساکنان غرب دانشکده افسری شهربانی ـ بخش ۲۵ تهران از شهریار محبوب و پدر تاجدار خود که سمبل و مظهر این روز تاریخی بشمار میروند عاجزانه استدعا داریم این بندگان را مفتخر بزیارت فرموده‌تا ازنزدیك بیانات ملوکانه را استماع نمائیم.

از طرف انجمن محلی غرب دانشکده افسری شهربانی

علائی ـمهتدی ـصیرفی ـ سرهنك مومن‌زاده ـ مهندس دری ـ غفاری ـفیضی ـمهدوی ـخیابانی ـموقر ـشهیری

پیشگاه مبارك اعلیحضرت همایون شاهنشاه

هیئت علماء وروحانیون تجریش که همواره درموقع حساس و لحظات خطیرمراتب شاهدومتی و میهن پرستی خود را بمعرض ظهور رسانیده ازپیشگاه شاهانه استدعا داریم که عنایات و الطاف همایونی را که همه ساله بمناسبت روز بزرك و تاریخی‌رستاخیز ۲۸ مرداد بوسیله پیام‌رادیوئی بیان‌میفرمودند درمجلسی که‌اینجانبان نیز افتخار حضور داشته باشیم بیان فرمایند.

الاحقر ابوالقاسم ذاکری شمیرانی ـ السید محمد جواد تقوی ـ الاحقر عبداله امامی شمیرانی ـ الاحقر ابوالقاسم امامی شمیرانی ـ الاحقر الفانی علی المهاجرانی ـالاحقر محمد علی حافظ الصحه‌مصطفی صالحی.

پیشگاه مبارك اعلیحضرت همایونی شاهنشاه دانشمند ایران

کارگران کارخانجات سیلوی تهران بمناسبت سالگرد قیام‌ملی ۲۸ مردادکه مردم غیرتمند و شاهدوست ایران باقیام مردانه در آن‌روز دست خائنینی را ازبیخ‌کرمیهن عزیز کوتاه نموده اجازه میخواهند بیادآن روز تاریخی وفرخنده شرف‌حضور یافته واز نزدیك‌بزیارت شاهنشاه عزیز خودنائل آمده و از فرمایشات همایونی مستفیض گردند.

امیر علی سیفی نماینده کارگران و دبیرسندیکای سیلوی تهران و یکهزار و دویست امضاء دیگر

پیشگاه بندگان اعلیحضرت همایون شاهنشاه محبوب ایران

اینجانبان کارگران کارخانه بلور سازی متحد جشن فرخنده ۲۸ مرداد را به پیشگاه مبارك شاهانه تبریك عرض نموده آمادگی خود را در راه شاه ومیهن در صف مقدم مبارزین بر علیه بیگانگان اعلام‌میداریم

تنها استدعای اینجانبان زیارت قیافه مردانه پدر تاجدار خودرا از نزدیك و آرزوی استماع فرمایشات ملوکانه را داریم.

حسن زجاجی بنمایندگی از طرف کارگران کارخانه متحد

پیشگاه مقدس اعلیحضرت همایون شاهنشاه محبوب ایران

اینجانبان کارگران کارخانجات بنی هاشمی و استیلکو جدید جشن فرخنده ۲۸مرداد رابه پیشگاه مبارك شاهانه تبریك عرض نموده وآمادگی خودرا در راه‌شاه ومیهن درصف مقدم مبارزین بر علیه بیگانگان اعلام تنها استدعای اینجانبان زیارت قیافه مردانه پدرتاجدار خود از نزدیك وآرزوی شنیدن فرمایشات ملوکانه را داریم.

حسین احمدی نماینده کارگران

پیشگاه بندگان اعلیحضرت همایونی شاهنشاهی ارواحنافداه

فدوی ناصر کرباسچیان بنمایندگی از طرف کسبه خیابان‌بوذرجمهری نوبخش ۷استدعا داردشاهنشاه معظم نسبت به قیام‌مقدس روز تاریخی ۲۸ مرداد که‌روز نجات مملکت و سعادت ملت‌ایران است در یکی از میادین با فرمایشات حکیمانه خود مردم‌را قرین مباهات فرمایند.

نام نویسی در هنرستان عالی موسیقی

هنرستان عالی موسیقی در سال ۴۰ـ۴۱ برای رشته های ویلن پیانو از کلاس چهارم ابتدائی و برای رشته ساز های بادی ـ ویلن سل ـ آواز از کلاس اول متوسطه هنر جو میپذیرد برای نام نویسی از این تاریخ تا ۱۵ شهریور ۴۰ روز های دوشنبه ـ چهار شنبه از ساعت۸ر۵ صبح تا ۱۱ر۵ و عصر ها همه روزه از ساعت ۵ر۵ تا ۷ر۵ بعد از ظهر دفتر هنرستان واقع در خیابان ارفع باز است در دوره ابتدائی و اول متوسطه علاوه بر مواد موسیقی عین برنامه رسمی دروس عمومی وزارت فرهنك نیز تدریس میگردد. ضمنا تحصیل در هنرستان بطور رایگان میباشد ۱۴۶۶۴ ۱ـ۵

از اهالی حسین‌آباد

حضور بندگان اعلیحضرت همایون محمدرضاشاه‌پهلوی ارواحنا فداه

جان‌نثاران افتخار دارند که از پیشگاه ملوکانه استدعا نمایند بمناسبت برپاشدن جشن فرخنده ۲۸ مرداد که روز تاریخی وتجدید حیات میهن عزیز است باتشریف‌فرمائی‌ذات ملوکانه درجشن اهالی حسین‌آباد شهرری را قرین افتخار فرمایند.

علی مولائی ـ موسی‌پناهی ـ آرامشناس ـ محموداصفهانی قاسم‌نورائی ـ حسن آرامشناس ـ حاج حسین رضائی ـ قدرت‌اله‌امیرعبدالهیان ـبیوك‌جوان‌ـنصراله‌فکری ـتابلوساز کریم‌امیری ـ عیسی شهیدی ـ رضا نادری ـ محمدکریم عباسیان ـ محمدحسین صفا ـ علی تاج‌بخش ـ محمدرضا تقی‌پور ـ عباس‌گرجی ـ احمد مرادی ـ عباسعلی گرجی ـ علی‌شکری ـ عزت‌اله رنك‌آمیز ـ قاسم‌هادی ـ محمد احمدوند حبیب‌اله احمدزاده ـ قاسم ـ جعفرقاسمی ـکاظم‌کاظمی ـ رجب عبدی‌زاده ـ علی گرجی ـ احمدعلی‌گرجی ـ علی اکبر یعقوبی ـ عزیزاله عباسی‌ـ محمود داوری‌ـ اکبرقیصری محمدولی ـ حسین شاملو ـ محمدرضا نادری ـ رحمان‌رضوی رجبعلی پیری ـ عباس آزاده ـ محمدعلی رحمانی

پیشگاه مبارك بندگان اعلیحضرت همایون شاهنشاه

مدیران‌وکارکنان وکارگران مؤسسات‌مسافربری بخش۶ تهران باقلبی پرازشادی و شعف روزبزرك قیام ملی ۲۸مرداد را امسال جشن میگیرند و آرزو دارند شاهنشاه‌محبوب‌ملت شاهپرست خودرا دراین روزتاریخی با بیانات ملوکانه از نزدیك سرافراز فرمایند

مدیر شرکت اتوخراسان محمدتقی تدین‌فر ـ مهدی غفوری ـ اکبرقدیری ـ جواد طباطبائی ـ اکبر احدی

ازبخش ٤

اصناف وساکنین بخش چهار تهران فرارسیدن قیام ملی ۲۸مرداد رابه‌پیشگاه مبارك شاهانه و هموطنان عزیز تبریك عرض نموده آرزوی دیدار شاهنشاه عزیز را دراین روز فرخنده دارند.

جعفر رحیمیان ـ عزیزاله وشگینی ـ غلامرضا شهبازی ـامیرشکوه حاجی سیدجلال موسوی ـ حبیب وشگینی ـ عزت‌اله وشگینی

ازساکنین‌خیابان‌سپه

پیشگاه مبارك شاهنشاه معظم‌بندگان اعلیحضرت همایون روحی فداه

امضاءکنندگان زیر ساکنین خیابان سپه بخش ۳ افتخار داریم بمناسبت قیام ملی وتاریخی ۲۸مرداد بزرگترین شادباشهای خودرا تقدیم پیشگاه مبارك نموده از خاکپای مبارك استدعا داریم بمناسبت این روز فرخنده و قیام بزرك‌ملی درمیان‌ملت شاهدوست و میهن‌پرست قدم‌رنجه فرموده چشم‌مارا بجمال مبارك روشن وضمن بیان مطالبی بر ملت شاهدوست ومیهن پرست منت گذارید.

از طرف ساکنین خیابان سپه وکسبه جنب اطفائیه (حافظ)

حاجی علی شهپر

ازطرف اهالی‌بخش۶تهران

پیشگاه مبارك‌اعلیحضرت همایون شاهنشاهی

مردم غیور و شاهپرست تهران‌خصوصااهالی بخش ۶ بجهانیان اعلام میدارند پیوند شاه و ملت نگهبان استقلال ایران است لذا روز بزرك وتاریخی قیام ملی ۲۸ مرداد را امسال باشکوهتر جشن میگیرند ویکدل و یکزبان ازشاهنشاه بزرك درخواست مینمایند دراین روز رعیت خودرا بابیانات تاریخی اززنزدیك مباهی فرمایند.

اصغر حلاج پور ـ طیب حاجی رضائی

قیام ملی ۲۸مرداد را به‌پیشگاه بندگان اعلیحضرت‌همایونی‌وخاندان جلیل سلطنت تبریك عرض‌می‌نمائیم

از طرف کارکنان سینما چارلی ـ رجب‌پور

دراین موقع که جشن فرخنده قیام ملی ۲۸ مرداد نزدیك است‌اصناف و ساکنین بخش ٤ تهران این روز مقدس را که روز پیوند شاه و ملت است به‌پیشگاه مبارك شاهانه وهم‌میهنان عزیز تبریك عرض نموده آرزوی دیدار شاهنشاه عزیز را دراین روز خجسته دارند.

ازطرف اصناف خیابان ظفرالدوله بخش ٤ـحاج‌حسین‌صمدی‌تهرانی

پیشگاه مبارك اعلیحضرت همایون شاهنشاهی

بمناسبت روز فرخنده ۲۸مرداد که موجب پیوستگی شاه و ملت است‌امضاءکنندگان زیر از پیشگاه اقدس همایونی استدعا دارند در محل معینی در بین ملت نزول اجلال فرموده و سخنرانی فرمایند.

ازطرف‌اعضای هیئت مدیره انجمن محلی شمالغرب اقصی بخش۱۸ وعده کثیری از ساکنین محل ـغلامحسن شیرازی ـ محمدتقی نوربخش ـ ابوالفتح صدرالاشرافی ـ حیدر قلی رادوند ـ حاج‌باقر قاسمی ـ محمد علی هدائی ـ سلطان محمد محمدیان ـعزیزاله‌انواری ـ نصرت نور محمدی ـ علی‌انصاری ـ حاج‌علی غلامی ـ علی عبداله‌زاده

پیشگاه مبارك بندگان اعلیحضرت همایون شاهنشاهی

در روز قیام ملی ۲۸ مرداد بار دیگر ثابت شد که پایه‌های‌سلطنت ایران بر روی قلوب افراد ملت استوار بوده و هیچگاه خللی در عزم راسخ مردم شاهپرست ایرانی که شاه دوستی با خون آنان عجین شده وارد نخواهد شد لذا مفتخریم اشتیاق فراوان اهالی جنوب شهر مخصوصا ساکنین بخش ٦ تهران را به زیارت قائد عظیم الشان خود در روز مذکور بحضور مبارك معروض داریم.

از بخش ٦تهران ـحاج میرزا حسن امامی ـحاج سید عباس تاج زاده حاج غلامحسین کوهپایه.

شاهنشاها طبقه کار گرایران که‌افرادی شاهدوست و میهن پرست می باشند روز قیام ۲۸ مرداد علیه بیگانگان جانفشانی کردند. با نهایت افتخار این جشن ملی را تبریك عرض نموده و در نهایت بندگی استدعا دارند شاهنشاه محبوب از نزدیك در جشن کار گران شرکت فرمایند

کار گران کارخانجات پارس

بامضای ۲۰۰ نفر از کار گران

داروخانه های بخش ٦ تهران

پیشگاه مبارك بندگان اعلیحضرت همایون شاهنشاهی

مدیران و کارکنان داروخانه های بخش٦ تهران‌با نهایت سرورو شعف‌فرارسیدن روزتاریخی قیام‌ملی ۲۸مرداد را استقبال وآرزودارند شاهنشاه محبوب ملت‌خودرا بابیانات ملوکانه دراین روزازنزدیك قرین افتخار بفرمایند.

مدیر داروخانه کامبیز ـمرتضی رنجبری

از اتحادیه خواربارفروشان

قصرهمایونی پیشگاه مبارك اعلیحضرت همایون شاهنشاهی

جان‌نثاران هیئت مدیره اتحادیه خواربارفروشان تهران اجازه میخواهند که بهترین شادباش را بمناسبت روزتاریخی ۲۸ مرداد به خاکپای مبارك معروض‌داشته و استدعا نماید به‌افراد وابسته به‌اتحادیه که باشور و شعف زیارت مبارك را طالبند درمحلی که اجازه فرمایند برای آستان‌بوسی شرفیاب گردیده بزرگترین افتخار را نصیب‌خود گردانند.

جان‌نثاران ـهیئت‌مدیره اتحادیه خواربارفروشان تهران

تقاضای اصناف بخش ٤

ساکنین و اصناف بخش ٤ تهران روز فرخنده ۲۸مرداد را که روز پیوند شاه و ملت است به‌پیشگاه مبارك شاهانه وهموطنان عزیز تبریك عرض نموده آرزوی دیدار شاهنشاه عزیز رادراین‌روزمقدس‌دارند

از طرف کسبه بخش ٤ مسعود امینی ـ علی‌عبدالرحیمیان ـ حسن جعفری ـ حاجی‌اکبرمحمدی ـ رجبعلی اعلائی

پیشگاه اعلیحضرت همایون ارواحنافداه ـ بمناسبت روزپرافتخار ۲۸ مرداد که میهن عزیز در اثر عنایت آن شاهنشاه محبوب ا زوجود خائنین پاك گردیده جان‌نثاران از پیشگاه ملوکانه استدعادارند که در روز مزبور باتشریف‌فرمائی در جشنی که از طرف ملت برپا خواهدبود اهالی میدان شهرری را قرین فتخارفرمایند

حاج رمضان تهرانی فخار ـ حاج‌حسین رضائی نماینده‌اصناف‌ـحبیب‌اله نجاتی‌تجار ـ حاج‌عباس‌اکبرنیا ـمحمداصفهانی ـعلی‌لولائی ـموسی‌پناهی وعده‌ای امضای دیگر

تقاضا از شاهنشاه

پیشگاه مبارك بندگان اعلیحضرت همایون شاهنشاه

جان‌نثاران ضمن عرض تبریك روز تاریخی ۲۸مرداد تقاضا داریم باتشریف‌فرمائی و بیانات پدرانه چاکران راقرین مباهات و افتخارفرمایند

بخش دوخیابان سعدی جنوبی جان‌نثاران برادران مینوهمدانی ـ الاحقرحاج‌اصغرکاشانی ـ رحمانی ـ نوبخت ـ شرکت‌اتوبرق ـ داود ـ بلزرگانی اصیل ـ عباس صدیق ـ شرکت سهامی ایران‌تراکتور

از نمایندگان کارگران دخانیات

پیشگاه بندگان اعلیحضرت همایون شاهنشاهی

مفتخرا بعرض‌میرساند دراین موقع که عموم ملت ایران‌خود را برای شرکت در جشن ۲۸ مرداد که یکی از روز های تاریخی و مقدس ملت ایران بشمار میرود آماده میسازند جان نثارازطرف کارگران دخانیات ضمن عرض صمیمانه‌ترین تبریکات از پیشگاه مبارك شاهنشاه استدعا دارد که باتشریف‌فرمائی خود دراین تظاهرات‌بزرگترین‌افتخارات را نصیب کارگران شاهدوست و میهن‌پرست فرمایند.

نماینده کارگران دخانیات ـ تقی‌آقاشریف

کارگران ریسندگی ری

پیشگاه مبارك اعلیحضرت همایون شاهنشاهی

فرارسیدن روزتاریخی ۲۸ مردادرا که کشور ایران از سقوط حتمی بارهبری شاهنشاه بوسیله رادمردان و میهن‌پرستان از دست‌اجانب نجات یافت بدین‌وسیله به‌شاهنشاه معظم و ملت ایران تبریك عرض نموده از خداوند متعال آرزوداریم که‌دراین‌روزفرخنده‌شاهنشاه‌عظیم‌الشان و محبوب خودرا از نزدیك زیارت نمائیم تادیدارما کارگران به‌زیارت معظم‌له‌روشن گردد

از طرف کارگران ریسندگی و بافندگی‌ری ـ مسلم علیمحمدپور ـ حسن صادقی ـ عبدالوهاب نیك‌نظر ـ محمدقریشی ـاسماعیل طاهرخانی ـ محمدیوسفی ـ حسین علیمحمد ـ جعفرمروتی ـ حسین پور ـرمضانی ـ غلامحسین‌مداح ـ علی اکبر یعقوبی ـ ایرج‌خدابنده ـ عبداله غلام ـ عباس‌ناتوان ـ غلامعلی‌مرادی ـ عباس‌پورمشکانی ـ نعمت‌اله‌مداح ـ علی اکبر یعقوبی ـ حسین‌عبداله ـ کردبچه ـ ابراهیم شیرخانی ـ و چند امضای دیگر

از طرف کارگران چیت‌سازی

پیشگاه مبارك بندگان اعلیحضرت همایونی

مفتخر است که‌بنمایندگی از طرف عموم کارگران چیت سازی ری بهترین تبریکات و ادعیه خالصانه خودرا بمناسبت فرارسیدن روزقیام تاریخی ۲۸ مرداد به‌پیشگاه اقدس شهریاری تقدیم داشته استدعا نمایددر روز۲۸ مرداد دربین طبقات مردم که اشتیاق زیارت شاهنشاه محبوب خودرادارند تشریف‌فرما شده‌وبدینوسیله بیش ازپیش بعنایات و الطاف شاهانه امیدوار فرمایند.

چاکر نماینده کارگران چیت سازی ری ـابوالقاسم پورساطع

سندیکای کارگران قندریز

پیشگاه مبارك بندگان اعلیحضرت همایونی

کارگران ایران که بحق زحمتکش ترین طبقات مردم این‌مملکتند ودرخدمت بوطن و هموطنان خود سهم سزائی دارند ودرروز ۲۸ مرداد هم‌در صف اول هموطنان خودباعمال سیاست های بیگانه مبارزه کرده‌اند بی‌دریاترین تبریکات عمیق و قلبی خود را بمناسبت این روز تاریخی بحضور پدر تاجدار خود و شاهنشاه مردم دوست تبریك‌عرض می‌کنند وباکمال اشتیاق در روز تاریخی ۲۸ مرداد درانتظار شنیدن سخنان پدرانه شاهنشاه محبوب وزیارت سیمای محبت‌آمیز و عنایت‌بارشاهنشاه خود می باشند.

سندیکای کارگران قندریز تهران و توابع

تلگراف

پیشگاه مبارك بندگان اعلیحضرت همایون شاهنشاه

جان‌نثاران افتخار دارندکه از طرف اهالی وسکنه‌بخش ۱۰ خیابان غفاری بمناسبت قیام ملی ۲۸مردادماه ضمن عرض صمیمانه‌ترین تبریکات خالصه از پیشگاه مبارك ذات‌شاهانه عاجزانه‌استدعا نمایندکه باتشریف فرمائی درتظاهرات‌مقدس ملی افتخارات وسربلندی را به‌آنان مرحمت فرمایند

جان‌نثاران علی درخشنده ـ آذری ـ دبیرعلائی

خیابانهای بزرگ دوطرفه شد

بقیه از صفحه اول

مزبور صورت گرفت .

پیش از اجرای طرح دو طرفه شدن، اکیپ های افسران و مامورین راهنمائی و رانندگی در خیابانهای مرکزی شهر مستقر شدند و بر جریان اجرای مقررات جدید نظارت مینمودند .

بازدید رئیس شهربانی وراهنمائی

درساعت ده صبح تیمسار سرلشگر نصیری رئیس شهربانی کل کشور و آقای سرهنگ وثیق رئیس اداره راهنمائی و رانندگی از تمام مسیرهای خیابانهای مرکزی عبور نمودند و نسبت به اشکالاتی که ضمن اجرای طرح دوطرفه شدن ظاهر میگردید دستوراتی صادر کردند .

گزارش از خیابانها

ازدیروز که خیابانهای مرکزی دوطرفه شد وضع این خیابانها بکلی تغییر کرد .دربارهٔ اینکه دو طرفه شدن منجر به بهبود عبور و مرور در این خیابانها شده است یا خیر خبرنگارما مینویسد که هنوز زود است بتوان دراین باره قضاوت کرد . زیرا دیروز که اولین روز دوطرفه شدن خیابانهای مزبور بود ، چون جمعه بود خیابانها خلوت بود باینجهت تراکمی بوجود نیامد ولی امروز وضع تازه‌ای دراین خیابانها پیدا شد .

بی‌اطلاعی رانندگان

از صبح امروز بسیاری ازرانندگان مطابق معمول وارد خیابانهای مرکزی میشدند و اطلاع از مقررات جدید نداشتند . اغلب این رانندگان تصور میکردند که خیابانها مانند سابق یك طرفه است و باینجهت اتومبیلهائی که از خط سفید وسط خیابان تجاوز می‌کردند زیاد بودند . افسران راهنمائی اینگونه رانندگان را متوجه وضع جدید میکردند .

یکطرف خلوت

ساعات اول امروز یکطرف خیابانهای سعدی ،اسلامبول و فردوسی خلوت بود و برعکس طرف دیگر از اتومبیل موج میزد ، علت همان بیخبری اغلب رانندگان از دو طرفه شدن خیابانها بود .

وضع لاله‌زار نو

تاساعت ده صبح امروز خیابان لاله زار نیز خلوت بود و عبور ومرور بندرت صورت میگرفت زیرا اغلب رانندگان نمیدانستند که جهت این خیابان و همچنین خیابان لاله زار نو از شمال بجنوب شده‌است . اتومبیلهائی که مطابق معمول از میدان سپه برای داخل شدن در لاله زار میگذشتند در مدخل لاله زار مواجه با فرمان ایست افسران راهنمائی میگردیدند و تازه متوجه میشدند که عبور از پائین به بالا ممنوع شده‌است .

در خیابان قوام السلطنه

ساعت شش صبح امروز جهت خیابان قوام السلطنه پس از سالها ازشمال بجنوب شد و اتومبیلها از چهار راه قوام السلطنه (در خیابان نادری) وارد خیابان مزبور گردیدند این خیابان نیز در ساعات اول روز خلوت بود زیرا رانندگان از جهت تازه آن اطلاعی نداشتند ساعت ۱۲ جهت این خیابان عوض شد و عبور و مرور از پائین به بالا آزاد گردید .این تغییر جهت برای رانندگان کاملا تازگی داشت .

وضع میدان سپه

میدان سپه امروز بر خلاف روز های پیشین ، شلوغ بود زیرا از هر دوطرف اتومبیل وارد آن میگردید . ازدحام اتومبیلها در میدان سپه از صبح کاملا محسوس بود و بخصوص در مدخل خیابانهای امیر کبیر و لاله زار این ازدحام و شلوغی کاملا محسوس بود .

بعلاوه اتومبیل هائی که می‌خواستند بطرف فردوسی بروند د رسمت راست ضلع شمالی میدان با توقف خود صف طویلی تشکیل داده بودند و این امر با وضعی که قبل از دو طرفه شدن دراین میدا ن برقرار بود تفاوت داشت بدین معنی که در آنوقت اتومبیلها چند لحظه بیشتر توقف نکرده و بطرف خیابان سپه حرکت میکردند ولی امروز همین پیچیدن اتومبیلها بطرف فردوسی کلی وقت دیگران را میگرفت و در نتیجه اتومبیلها متوقف میگردیدند.

وضع چهار راهها

در چهار راهها نیز وضع با روز های سابق کاملا فرق داشت وبطور کلی امروز برای عبور از چهار راهها اتومبیلها مدت بیشتری معطل میشدند.

وضع کلی خیابانها

امروز در خیابانهای فردوسی ، سعدی و اسلامبول وضع متفاوت و مختلفی بوجود آمد و بتناوب عبور و مرور کند و یا سهل شده چندین بار در این خیابانها راه بند آمد و اتومبیلها پشت سر هم متوقف ماندند ول ی باکوشش مامورین راهنمائی راه باز شد .

بطور کلی امروز در خیابانهای مرکزی وضع غیر عادی حکمفرما بود و باینجهت نمی توان گفت که دو طرفه شدن این خیابانها چه وضعی پیش آورده است .

شخصی ها ناراضی

بطور کلی رانندگان اتومبیلهای شخصی از وضع امروز خیابانهای مرکز شهرناراضی بودندو ابرازعقیده میکردند که سابقا خیابانهای فردوسی، سعدی و اسلامبول را بآسانی طی می کردند و در چهار راهها نیز وقت کمتری صرف مینمودند ولی امروز با تراکم اتومبیلها مواجه شدند ووقت بیشتری برای عبور از این خیابانها تلف کردند .

تاکسیها راضی

بسیاری ازرانندگان تاکسی ازوضع جدید ابراز رضایت میکردند ومعتقد بودند که حالا بهتر میتوانند مسافر بگیرند و مسافت کمتری هم طی کنند، رانندگان تاکسی میگفتند که درگذشته چندین کیلو متر راه اضافی می پیمودند ولی اکنون دیگر نیازی بطی طریق زائد ندارند .

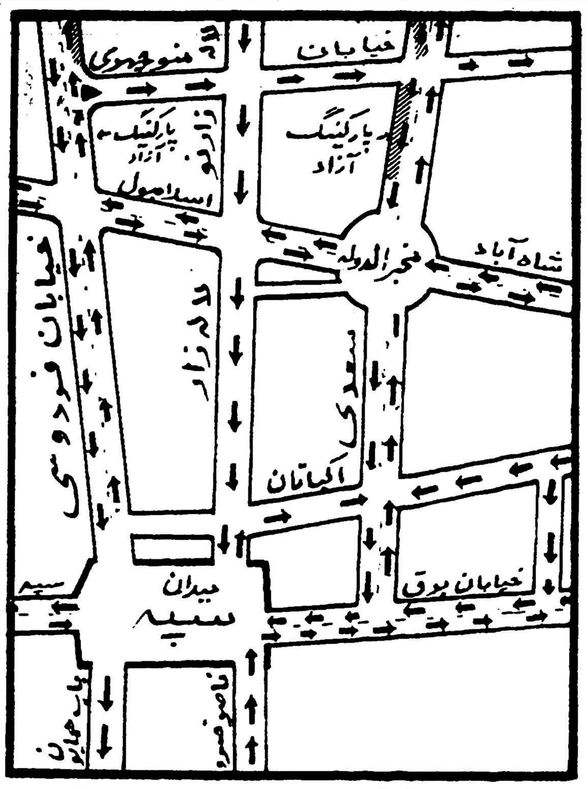

نقشه‌ای از خیابانهای مرکزی که عبورومرور در آنها دوطرفه‌شده‌است

مرحله آزمایشی

امروز آقای سرهنك وثیق رئیس راهنمائی و رانندگی در مورد دوطرفه شدن خیابانهای مرکزی بخبرنگار ما گفت روز گذشته افسران و مامورین راهنمائی و رانندگی در سراسر خیابانهای مرکزی ناظر بر اجرای مقررات جدید بودند واین کار تاچند روز دیگر ادامه خواهد داشت و در این دو روزه هیچگونه جریمه ای در این خیابانها توسط افسران راهنمائی گرفته نشده و خلافی روی نداده است .

وضع بهتر

رئیس راهنمائی و رانندگی سپس گفت : طبق پیش بینی اداره راهنمائی و رانندگی با دو طرفه شدن خیابانهای مرکزی وضع عبور و مرور در این خیابانها بمراتب بهتر شده‌است منتهی هنوز مردم و رانندگان آنطوری که باید و شاید بوضع جدید آشنا نیستند و بهمین جهت امروز در قسمت هائی از این خیابانها مختصر تراکمی بچشم میخورد و دلیل این مدعا اینست که در خیابانهای یکطرفه سابق عبور دو طرفه بسیار کم است بطور مثال امروز عبور در خیابان سعدی ازشمال بجنوب و در خیابان فردوسی ازجنوب بشمال کم بود و دیگر اینکه عبور در خیابان منوچهری و لاله زار از روز های قبل کمتر بود .

گردش بچپ

رئیس راهنمائی و رانندگی سپس د رمورد گردش بچپ و دور زدن در خیابانهای مرکزی اظهار داشت که یکی از بزرگترین عللی که موجب تراکم وسائل نقلیه در خیابانها میشود دور زدن و گردش بچپ میباشد و بهمین علت ما آنرا ممنوع کردیم بجز قسمتهائی که در آنجا چاره‌ای نداشتیم و گردش بچپ خللی در امر عبور و مرور ایجاد نمیکرد . اما در جواب آندسته از کسانیکه میگویند اینکار عملی نیست و باید ما بتوانیم در خیابانها گردش بچپ و دور بزنیم باید بگویم که هرگاه راننده اتومبیل وقتی صبح میخواهد از منزل به سرکار خود برود مقصدش را معلوم کند میتواند بایك مسیر همیشگی که احتیاج به دور زدن یا گردش بچپ نداشته باشد بمحل کار خود برود .

رئیس راهنمائی آنگاه گفت همانطوری که گفتم مامورین راهنمائی در چندروز آینده در حقیقت باید مردم را بوضع جدید آشنا کنند و پس از اینکه مردم باین وضع آشنا شدند امیدواریم دیگر هیچگونه خللی در امر عبور و مرور دراین خیابانها بوجود نیاید .

نظر کسبه

کسبه لاله زار امروز در باره وضع جدید عبور و مرور در این خیابان اظهار نظر کردند مدیر جواهر سازی گوهر گفت این خیابان اصولا جای پارك کردن نیست تمام کسبه لاله‌زار از اینکه توقف اتومبیلها ممنوع شده راضی هستند ولی باید به‌مشتریها اجازه دهند تا چند دقیقه برای خرید توقف کنند .

تابلو بزنند

مدیر مغازه دیگری گفت اگر بگذارند مشتریها توقف کنند ما حرفی نداریم من با اینکه اتومبیل دارم ولی از این لحاظ که باممنوعیت پارك کردن اتومبیل وضع خیابان آرام شده‌راضی هستم ولی نظر ما اینست که حد اقل به مشتریها نیم ساعت اجازه پارك کردن بدهند ودردو طرف خیابان بانصب تابلو مردم را از این موضوع آگاه سازند . مدیر مغازه بی‌دیائی گفت وضع کسب و کار ما امروزعادی است و با ممنوعیت پارك مغازه‌داران صدمه بکسب ما وارد شده است مدیر پوست فروشی ابراهیم زاده در لاله‌زار گفت این وضع جدید بهتر است و در کسب و کار ما مختصر اثری کرد

اولین جلسه کمیسیون دائم همکاری اقتصادی

هفته آینده باشرکت نمایندگان بازرگانان واصناف تشکیل میشود

نمایندگان سازمانهای اقتصادی دولت برای شرکت در کمیسیون دائم دعوت شدند

اولین جلسه کمیسیون دائمی همکاری اقتصادی هفته آینده دردبیرخانه شورای اقتصاد تشکیل میشود تا مسائل اقتصادی مربوط به بازرگانان و صاحبان صنایع و اصناف و بطور کلی بازار را مورد بررسی قرار دهد .

تصمیم تشکیل این کمیسیون در ملاقات هفته گذشته بازرگانان واصناف با آقای دکتر امینی اتخاذ شده بود .

دراین کمیسیون علاوه برنمایندگان اطاق بازرگانی و بازرگانان صادر کننده و صاحبان صنایع داخلی و اصناف نمایندگان وزارت خانه های صنایع ومعادن وبازرگانی- کشاورزی- دارائی - کار وبانکهای مرکزی و ملی ، چند تن از مشاورین شورایعالی اقتصاد عضویت دارند .

از طرف دبیرخانه شورایعالی اقتصاد بسازمانهای مربوطه اطلاع داده شده که دو نفر نماینده خودرا برای شرکت دراین کمیسیون طی همین هفته به دبیر خانه شورایعالی اقتصاد معرفی نمایند .

اولین کار کمیسیون دائم همکاری اقتصادی این خواهد بود که کلیه مشکلاتی را که بازرگانان واصناف و صاحبان صنایع از نظر مالیاتی - اعتباری - بازرگانی و غیره دارند که باید از طرف سازمانهای اقتصادی حل شود دراین کمیسیون بدقت مورد بررسی قرارگیرد و نتایج این بررسی‌ها بصورت گزارشی تسلیم دولت بشود تا ابتدا در جلسه شورایعالی اقتصاد رسیدگی شود و سپس برای اتخاذ تصمیم یا تصویب در جلسه هیات وزیران مطرح گردد .

قرار است این کمیسیون بطور دائم تشکیل شود و بعدا مسائلی را که پیش می‌آید و مربوط به بازرگانان وصاحبان صنایع و اصناف میشود مورد بررسی قرار دهد و در حقیقت مرجعی که با حضور خود بازرگانان و اصناف مسائل مربوط به آنها رابررسی کند و نظارت و تصمیمات خود را بدولت پیشنهاد نماید .

در اولین جلسه کمیسیون که هفته آینده خواهد بود ترتیب تشکیل جلسات بعدی و طرز کار کمیسیون معلوم خواهد گردید و پس از آن کمیسیون بطور مرتب کار خودرا آغاز خواهد کرد .

رئیس جدید سازمان بنادر

ساعت ۹ صبح امروز آقای وزیر بازرگانی باتفاق آقای مهندس ایرج ناصر در محل جدید سازمان بنادر و کشتیرانی حضور یافت و آقای مهندس ایرج نـاصـر را به سمت رئیس جدید آن سازمان معرفی نمود .

انتصاب

بنا به پیشنهاد دانشگاه اصفهان و تصویب وزارت فرهنگ آقای دکتر محمد محبی بسمت دانشیار کرسی بیماریهای زنان دانشکده پزشکی اصفهان منصوب گردید .

یك خلبان از شرکت هواپیمائی لبنان

بقیه از صفحه اول

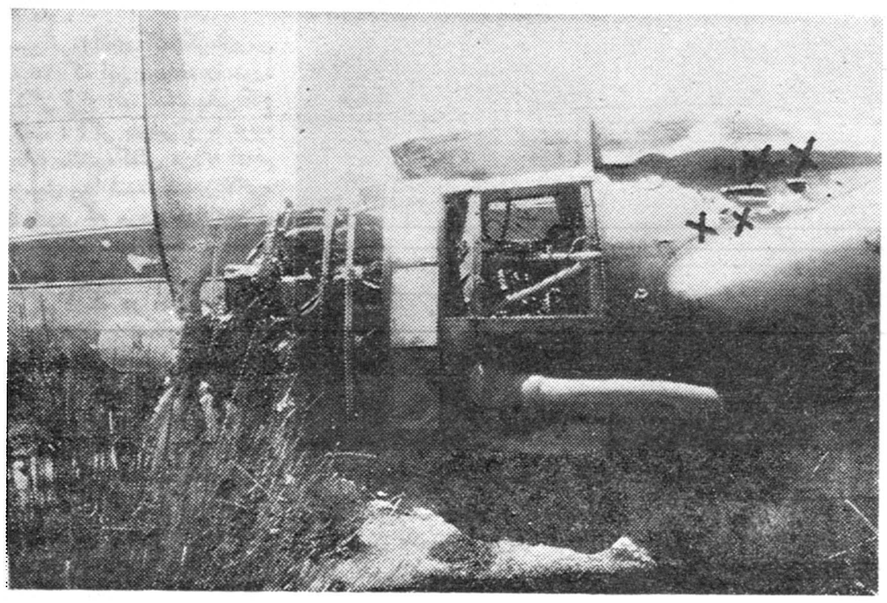

درقسمت‌هائی ازبدنه هواپیما که علامت گزاری شده آثاری ازاصابت گلوله دیده میشود که صحت آنرا باید کمیته فنی رسیدگی به حادثه هواپیما تعیین کند

بنا به اظهار مقامات هواپیمائی این خلبان ۱۵ هزار ساعت پرواز دارد و چون با شرکت‌های هواپیمائی ایرانی ارتباطی نداشته می تواند بیغرضانه قضاوت کند .

در باره آتش گرفتن سقف هواپیمای دی. سی . ٤ در ساحل بحر خزر که خبر آنرا در شماره گذشته منعکس کردیم مقامات شرکت هواپیمائی ایران اظهار نمودند غیر از گزارش اطلاعات ما هنوز خبری دریافت نداشته‌ایم.

امروز آقای مهندس افشار رئیس شرکت هواپیمائی ایران اظهار داشت : این که گفته شده در خصوص تیر اندازی بهواپیما بین شرکت هواپیمائی ایران واداره هواپیمائی کشوری اختلاف نظروجود دارد بهیچوجه صحیح نیست، دراین باره کمیسیون های تحقیق مشغول رسیدگی هستند و نظر خودشان را اعلام خواهند کرد .

۳۵۰ هزار دلار بیمه

بقرار اطلاع نمایندگان شرکتهای بیمه که هواپیمای «دی‌سی‌ـ٤» شرکت هواپیمائی ایران نزد آنها بیمه بوده‌است بازرسی‌های خودرا خاتمه داده‌اند واکنون منتظر خاتمه تحقیقات کمیسیونهای بررسی حادثه هستند .

هواپیمای باری شرکت هواپیمائی ایران بمبلغ ۲۵۰ هزار دلار بیمه بوده است

نخست وزیر شایعه ترمیم

بقیه از صفحه اول

خبرنگار ما در مورد اقداماتیکه در مورد باشگاه دانشجویان بعمل آمده پرسید: آیاملاقات امروزآقای دکتر فرهاد با جنابعالی مربوط به این مسئله است ؟آقای نخست‌وزیر در حالیکه باتفاق رئیس دانشگاه‌وارد اطاق میشد گفت :

باشد برای بعد !

ملاقات دکتر فرهاد

قبل از ظهر امروز آقای دکتر فرهاد رئیس دانشگاه تهران با آقای دکتر امینی ملاقات نمود .

قبل از ملاقات رئیس دانشگاه با نخست وزیر خبرنگار ما با ایشان مصاحبه‌ای بعمل آورد .

آقای دکتر فرهاد در مورد باشگاه دانشجویان اظهار داشت :

تاکنون بنده اطلاع رسمی ازاین جریان ندارم ولی در روزنامه‌ها خواندم که قرار است کاخ پذیرائی نخست وزیری درجاده شمیران برای باشگاه دانشجویان اختصاص داده شود

دانشجویان آزاد شده‌اند

آقای دکتر فرهاد رئیس دانشگاه تهران در مورد دانشجویان بازداشتی بخبرنگار ما گفت : فکر میکنم کلیه دانشجویانی که بازداشت‌شده بودند آزاد شده باشند ، چون تاوقتی این دانشجویان آزاد نشده بودند هر روز دوستانشان نزد ما می‌آمدند و حالا مدتی است که مراجعه‌ای بمانشده است .

رئیس دانشگاه افزود : ما ازسه سال پیش باین فکر بودیم و حتی نقشه های لازم را هم تهیه کردیم ولی به علت نداشتن بودجه موفق نشدیم . قرار بود زمین بالای چاپخانه دانشگاه را که متعلق بدانشگاه است برای اینکار اختصاص دهیم و پروژه ماهشت‌نه میلیون تومان خرج داشت . قصد ما این بود باشگاه مجهزی بوجود بیاوریم .

بنظر من باید در وهله اول به دانشجویان کمك مادی کرد ، یعنی با تاسیس باشگاهی غذای ارزان‌قیمت و سایر وسایل لازم باشرایط مناسب در اختیار شان گذاشت .

دانشگاه ملی

آقای دکتر فرهاد در مورد تاسیس دانشکده طب از طرف دانشگاه ملی گفت : « از ما گفتن و از دیگران نشنیدن !»

وی اضافه کرد : اصولا حق تاسیس دانشکده نه در صلاحیت بنده ، نه در صلاحیت شورایعالی فرهنگ میباشد، بلکه باید با اجازه مجلس و یا در غیاب مجلس بموجب تصویبنامه باشد.

تامین بودجه فرهنگ

مقارن ظهر امروز آقای درخشش وزیر فرهنگ با آقای نخست وزیر ملاقات کرد . وزیر فرهنگ در مورد تامین بودجه فرهنگ بخبرنگار ماگفت: تاکنون ۱۰۲ میلیون تومان بر بودجه فرهنگ اضافه شد و ما بااستفاده از آن توانسته ایم فقط با این مبلغ حقوق معلمین را باستناد تصویبنامه اخیر هیئت دولت براساس اشل جدید تا ششهزار ریال تامین کنیم در مورد تامین بقیه بودجه مورد لزوم فرهنگ آقای درخشش گفت: برای اجرای طرح جدید قریب سیصد میلیون تومان بودجه اضافی لازم داریم که ازاین مبلغ ۱۰۲ میلیون تومان تامین شد و دولت در صدد است تا سرحد امکان بقیه این بودجه را نیز تامین کند. یکی از راههای تامین این بودجه استفاده از وجوهی است که قراراست از مشمولین نظام وظیفه گرفته شود .

ورود

*آقای عبدالاحد یکتا سفیر کبیر ایران در تونس از تونس

*آقای جلیل ساسانی معاون بانك سپه از آلمان

خروج

*آقای دکتر مقتدری رایزن فرهنگی ایران در کراچی به پاکستان

در دانشسرایعالی

بقیه از صفحه اول

از ۲۱ تا ۳۱ مرداد ماه نام نویسی هشتم شهریور ماه : کنکور .

دانشکده فنی

۲۱ تا ۲۶ مرداد ماه نام‌نویسی اول شهریور ماه مسابقه ورودی کلی و ۱۵ و ۱۶ شهریور ماه مسابقه ورودی برای تعیین شاگردان سال اول و تهیه .

دانشکده کشاورزی

۱۵ تا ۳۱ مرداد ماه تاریخ نام‌نویسی دوم شهریور ماه تاریخ مسابقه ورودی .

نام نویسی دانشسرایعالی

نام نویسی داوطلبان دانشسرایعالی از امروز شروع شده و تا ۲۶ مرداد ماه ادامه خواهد داشت . کنکور عمومی دانشسرایعالی ساعت پنج بعد از ظهر روز جمعه سوم شهریور ماه انجام میشود .

کنکور داوطلبان گروه علمی و گروه ادبی ساعت پنج بعد از ظهر روز جمعه دهم شهریور ماه انجام خواهد شد .

دوره فوق لیسانس

دانشسرایعالی درسال تحصیلی آینده عده‌ای دانشجو از میان لیسانسیه های دانشکده‌های مختلف و هنر سرایعالی که مایل باشند دانشنامه فوق لیسانسی دریافت کنند ازطریق مسابقه و باملاحظه سوابق تحصیلی میپذیرد .

برنامه تحصیلی این دوره سه‌روزدر هفته از ساعت ۵ تا ۹ بعد از ظهر می باشد و دوره تحصیل حد اقل دو سال است

فارغ التحصیلان این کلاس می توانند با رتبه ۲ دبیری در وزارت فرهنگ مشغول خدمت شوند .

داوطلبان میتوانند جهت اطلاع بیشتر روزهای دوشنبه از ساعت هشت و نیم تا یازده و نیم صبح باطاق ۲۲۸ دانشسرایعالی مراجعه نمایند .

انتصابات درناحیه ژاندارمری مرکز

این انتصابات درناحیه ژاندارمری مرکز صورت گرفته است :

آقایان سرهنگ بهزادی فرمانده هنگ ۱ مرکز ـ سرهنگ ۲ الفت‌پور فرمانده هنگ ٤ احتیاط ـ سرهنگ ۲ برومند معاون هنگ ۱ مرکز ـ سرهنگ ۲ اسعدی معاون هنگ ٤ احتیاط سرهنگ ۲ شاپوری رئیس رکن ٤ ناحیه ـ سرهنگ ۲ رجبیان رئیس رکن ۱ ناحیه ـ سرهنگ ۲ صدیقی رئیس رکن ۱ و ٤ هنگ احتیاط سرهنگ ۲ عظیمزاده رئیس رکن ۳ ستاد ناحیه ـ سرهنگ ۲ مجتهدی رئیس ستاد هنگ ۱ مرکز سرهنگ ۲ متقی رئیس رکن ۲ هنگ قم ـ سرگرد سلیمی فرمانده گروهان قزوین ـ سرگرد هژبرنیا افسر امور موتوری رکن ٤ ناحیه ـ سرگرد حکمت فرمانده گردان رزمی ـ سرگرد سعادت رئیس رکن ۲ هنگ ۱ مرکز سرگرد غائم رئیس دفتر هنگ ۱ مرکز ـ سرگرد شایسته پور فرمانده گروهان زنجان سرگرد سیاوش آقابابا فرمانده گردان ۲ اجرائیات ـ سروان اعتصامی افسر رابط رکن ۲ هنگ ۱ مرکز ـ سروان جهانسوز فرمانده گروهان کرج ـ سروان مشار فرمانده گروهان ۱ اجرائیات ـ ستوان ۱ بیاتی فرمانده گروهان احتیاط ـ ستوان یکم مسکین تهرانی فرمانده گروهان ساوه ـ ستوان خمین .

سازگاری سررشته دار هنگ مرکز ستوان ۱ احمدی افسر تجسس و اطلاعات ناحیه ـ ستوان طباطبائی فرمانده گروهان ۱ رزمی ـ ستوان ۱ تازه بهار فرمانده گروهان شهر ری ستوان ۱ میرزاشریف فرمانده گروهان ۳ رزمی ـ ستوان ۱ حاج ایمانی‌خانی فرمانده دسته گروهان ۲ رزمی ـ ستوان ۲ میناگر فرمانده گروهان شهرآراء ستوان ۲ امامی فرمانده دسته بوئین زهرا ـ ستوان شبانی فرمانده دسته باغستان هنگ سمنان ـ ستوان ۲ نجاتیان فرمانده گروهان موتوری ـ ستوان شیخان فرمانده دسته نارمك ستوان بیگدلی فرمانده دسته شهریار ستوان نجاتیان سررشته دار هنگ احتیاط ـ ستوان سعیدی تهرانی فرمانده دسته تاکستان ـ ستوان ۲ ابراهیمی فرمانده دسته ۳ گروهان اجرائیات ـ ستوان ۳ رضا نیا افسر آموزش هنگ قم ـ ستوان ۳ جعفری فرمانده دسته ۱ اراك ـ ستوان ۳ زارع پور فرمانده موتوری هنگ سمنان ستوان ۳ میرزائی فرمانده دسته سنگسر ستوان سوم حاج سید رضی فرمانده دسته گروهان زرهی ـ ستوان سوم عدالت ، فرمانده دسته گروهان زرهی ستوان ۳ دهقان فرمانده دسته نوند ستوان ۳ تاج دینی فرمانده دسته تهرانی فرمانده گروهان ساوه ـ ستوان خمین .

مجلس سوگواری در باشگاه ورزشی تسلیحات ارتش

باشگاه ورزشی تسلیحات ارتش همه ساله دهه سوم صفرالمظفر را بمناسبت ذکر مصیبت حضرت خامس آل‌عبا (ع) و مجلس دعا برای سلامتی ذات اقدس اعلیحضرت همایون شاهنشاه مجلس سوگواری ترتیب میدهد .

دهسال پیش باشگاه ورزشی ـ تسلیحات ارتش با تشریف فرمائی والاحضرت فقید شاهپور علیرضا ـ پهلوی رسما افتتاح گردید .

در همین هنگام همزمان با فعالیت های ورزشی بنا به پیشنهاد آقای احمد فضیلت رئیس باشگاه و موافقت رئیس تسلیحات ارتش تصمیم گرفته شد که بمنظور ذکر مصیبت حضرت خامس آل‌عبا (ع) ومجلس دعابرای سلامتی ذات اقدس شهریاری همه ساله بمدت ده روز (دهه سوم صفرالمظفر) مجلس سوگواری در محل باشگاه ترتیب داده شود و از آن تاریخ به بعد همه‌ساله این برنامه بنحو شایسته ای انجام و کارکنان اداره تسلیحات ارتش طی ده شب در مجلس تذکر و دعا شرکت نموده‌اند .

شب قبل مجلس تـذکر فضائل و مصائب حضرت خامس آل عبا ـ (ع)و دعابرای سلامتی اعلیحضرت همایون شاهنشاهی که دراین سال از ده شب قبل در باشگاه تسلیحات ارتش آغاز شده بود با ابهت و جلال خاصی خاتمه یافت .

دیشب جمع کثیری از رجال و معاریف . جناب آقای هیراد رئیس دفتر اعلیحضرت همایون شاهنشاهی بنمایندگی از دربار شاهنشاهی . تیمسار سرلشکر امامی ریاست تسلیحات ارتش تیمسار سرتیپ علوی مقدم معاونت تسلیحات ارتش و جمعی ازتیمساران روسای قسمتهای مختلف اداره تسلیحات ارتش. ارتش. شهربانی وژاندارمری .روسای ورزشی کشور کارکنان اداره تسلیحات ارتش در مراسم دعا برای سلامتی ذات اقدس شهریاری شرکت نمودند .

در این مراسم آقای احمد فضیلت رئیس باشگاه ورزشی تسلیحات ـ ارتش نطق مفصلی پیرامون اهمیت روز های عزیز محرم و صفر وهدف باشگاه ورزشی تسلیحات ارتش را در تهذیب و ارشاد جوانان بشاه ـ دوستی و وطن پرستی ایراد نمود.

آقای فضیلت از کمك های موثر واقدامات اساسی تیمسار سرلشکر امامی رئیس اداره تسلیحات ارتش بخوبی یاد نمود و متذکر شد که طی مدت تصدی تیمسار سر لشکر امامی تسلیحات ارتش بسوی ترقی و تعالی سوق داده شده است و مشارالیه با علاقه و ارادت خاصی که به ائمه اطهار و اعلیحضرت ـ همایون شاهنشاهی دارند مشوق من در برگزاری این مجالس سوگواری ودعاودنبال کردن برنامه های مختلف ورزشی میباشند .

آقای فضیلت در خاتمه سخنان خود متذکر شد توجه مخصوص اعلیحضرت همایون شاهنشاهی به رفاه و آسایش مردم و کوشش معظم‌اله در بهبود وضع مملکت ما را برآن میدارد که دست دعابسوی حضرت باریتعالی بلند کرده و سلامتی شهریار جوان و بقاءخاندان جلیل سلطنت را خواستار شویم .

مجلس سوگواری ده روزه باشگاه تسلیحات ارتش مقارن ساعت هشت بعد از ظهر دیشب خاتمه یافت .

سارقین مسلح نقابدار مسافرین اتوبوس را لخت کردند

آخر وقت امروز خبرنگار ما دراهواز تلفنی گزارش داد طبق اطلاعی که از ژاندارمری بدست آمده است پریروز چند نفر سارق نقابدار که مسلح به تفنك سرپر بودند در محل «دوگنبدان» چهارده فرسنگی بهبهان راه رابراتوبوس مملو از مسافری که ازشیراز به آبادان حرکت میکرده است گرفته وتمام اثاثیه مسافرین اتومبیل مزبور را بغارت برده ومسافرین را لخت کرده‌اند .

بمسافرین آسیبی نرسیده است ولی تمام اثاثیه آنان از دست‌رفته است ماموربن ژاندارمری در تعقیب سارقین میباشند

اسامی قبول شدگان در کنکور

بقیه از صفحه اول

اندازه قد لکنت زبان نقص بینائی، عیب جسمانی و نقص مدارك رد شدند و فقط برای ۱۷۰۸ نفر کارت صادر شد که در امتحانات شرکت جستند .

از شرکت کنندگان در امتحانات نیز ۱۲ نفر بعلت تقلب از جلسه امتحان اخراج شدند و ۵۹ نفر در جلسه امتحان غائب بودند و ۱۶۳۷ نفر در کنکور شرکت نمودند .

از این عده ۹۲۱ نفر که در فارسی کمتر از نمره ۱۰ داشتند مردود شدند و ۶۸ نفر بعلت آنکه دریکی از مواد امتحانی نمره صفر داشتند مردود گردیدند و اوراق امتحانی بقیه که ٦٤٨ نفر بودند تصحیح شد .

شاگرد اول مسابقه ورودی در سه درس فارسی ، اطلاعات عمومی و زبان خارجه جمعا ۳٤ و نیم نمره آورد و شاگرد ششصد و چهل و هشتمین که نفر آخر باشد جمعاده ونیم نمره بدست آورد. و بالاخره دانشکده پلیس ۷۵ نفر راپذیرفت قبولشدگان باید ظرف روز های ۲۱ و ۲۲ و ۲۳ و ۲۴ مرداد ماه برای معاینه پزشکی واخذ دفتر چه شناسائی و تعهد خدمت و تکمیل برونده بدانشکده پلیس مراجعه نمایندو چنانچه تا پانزدهم شهریور ماه پرونده آنها تکمیل نشود پذیرفته نخواهند شد .

اینك صورت قبولشدگان درمسابقه ورودی دانشکده افسری شهربانی :

سعید انگورانی ـ محمد صادق تفضلی ـ حسین رحیم خان‌تهرانی ـ هوشنك ناصر زاده ـ داود ناطقیان ـ عبدالحمید حمیدی ـ رحیم جعفری ـ ببراز عرب بهمنی ـ محمود سمیعی منشادی ـ سیامك اشراقی بروجینی ـ خسرو مسکرا ـ هوشنك امیرنظامی ـ غلامحسین خاتمی ـ سید هاشم میرکمالی ـ محمد ابراهیم پیوندی ـ سید داود جمال زاده ـ فریدون علی زاده ـ خسرو نیك نامی ـ احمد نظامی چهار محالی ـ عبدالحسین فصحت ـ لطفعلی مروج صالحی ـ منوچهر کازرانی ـ داود فاتحی ـ نوشیروان امیر شکوهی ـ حسین زند حقیقی ـ محمد حسن دمقی ـ هوشنك نیکوکار ـ اصغر ذوالفقاری ـ اسداله بختیاری ـ نصرت اله ملکی ـ خسرو ملك محمدی ـ جمشید مرادیان ـ ناصر امیدوار ـ سهراب سردشتی ـ نصرت‌اله اتابك ـ محمد رضا الهامی ـ بهمن توکلی ـ ایرج هوشنك چمنیان ـ ایرج پرستوك ـ بهمن براتی سده ـ حسین ترك ـ علی‌اصغر قنبرزاده ـ محمد بندرار ـ خدا داد باطبی ـ ناصر معینی‌جزنی ـ منصور خزاعی ـ حمید کاوه ـ محمد ترکی ـ منوچهر دینوزی ـ مصطفی بختیاری ـ سیف‌اله توش مالانی ـ خسرو بصیری ـ عباس اخلاق‌خواه ـ پرویز گلریز ـ محمد جاوید ـ هوشنك کلانتری ـ حسین ابوالقاسمی شتربان ـ مهدی مجاهدیه ـ بهروز صابونچی ـ سید نعمت‌اله حسینی ـ فرهنگ هاشمی ـ امیر دائی صادقی ـ سیروس اتابکی ـ عباس‌حشمتی ـ ناصر فرحمند طبالوندانی ـ نادر قلی رئیسی ـ غلامرضا رحیم زاده ـ حسن‌شیر افکن ـ پرویز حریرچیان ـ منصور اکبری پازوکی ـ علی‌اختری حسین پروینی ـ بهرام احسانی ـ محمد کریمی ـ ناصر نقاشیان ـ

پرونده حادثه تجریش مختومه میشود

چنانچه وجود مرد غریبه‌ای نیز دراتومبیل سودابه ثابت شود بعلت خودکشی مرحوم ستوان قائممقامی موضوع قابل تعقیب نیست

سودابه هنوز در بیمارستان بستری میباشد

امروز خبرنگار ما کسب اطلاع کرد که بزودی پرونده مربوط به تیر اندازی و خود کشی مرحوم ستوان قائممقامی ازطرف بازپرس مختومه خواهد شد .

خبرنگار ما گزارش میدهد پس‌از انجام تحقیقات مقدماتی و تحقیق از بانو ربابه مادر سودابه بازپرس شعبه ۱۵ تحقیقاتی پیرامون‌روشن شدن اینکه در لحظات وقوع‌حادثه مردی‌درکنار بانوسودابه بوده‌یا نه انجام داد .

صبح‌امروزآقای کمانگربازپرس شعبه ۱۵ که این پرونده را مورد رسیدگی قرار داده است بخبرنگار ما گفت : اگر بفرض و با توجه بشایعات منتشره‌کفش مردانه ای‌هم دراتومبیل پیدا شده باشد وبالاخره ثابت شود که مردی در اتومبیل بوده متواری شده است ، مسئله از جهت روابط نامشروع قابل رسیدگی است در حالیکه دراین قبیل موارد طرح شکایت بایدحتما از طرف شوهر باشد و چون‌مرحوم ستوان قائم مقامی خود کشی کرده بنابر این‌طرح‌چنین‌شکایتی ازطرف وی امکان ندارد و پرونده از این جهت غیر قابل تعقیب است .

بازپرس اضافه کردازطرفی اگربانو سودابه همسر مرحوم ستوان قائم‌مقامی پس از رفع خطر وخروج از بیمارستان بخواهد علیه ضارب (شوهر خود)طرح شکایت کند باز مسئله خود کشی مرحوم‌ستوان قائم مقامی‌وجود دارد وبا مرگ‌ضارب کسی وجود ندارد که قابل تعقیب باشد .

پرونده مختومه میشود

باتوجه باین اظهارات پیش بینی میشود که‌پرونده حادثه تیراندازی ومرگ‌ستوان قائممقامی پس‌از انجام مراحل تشریفاتی خود بخودمختومه خواهد شد .

خبرنگار ما گزارش میدهد که بازپرس شعبه ۱۵ ظرف امروز یا فردا همراه یکی از پزشکان‌قانونی ازسودابه‌دربیمارستان تحقیق‌خواهد کردوباتحقیق ازوی پرونده مختومه اعلام خواهد گردید .

چند حادثه

*** دیشب تاکسی شماره ۶۰۷۶ برانندگی عبدالله‌احمدی که از خیابان تهران‌نو مقابل فرودگاه باسرعت‌سرسام‌آوری عبور میکرد با عابری بنام‌صادق محمد پور تصادف نمود و او را بسختی مجروح ساخت**

مجروح وسیله مامورین‌پلیس به بیمارستان سینا انتقال یافت لیکن معالجات مفید واقع نشد وجانسپرد .

راننده‌بابرونده تسلیم‌مقامات قضائی گردید .

***دیروز طفل سه‌ساله‌ای بنام زری امیری که در خانه خود در یوسف آباد مشغول بازی بود ناگهان در حوض افتادو خفه شد .**

*** عصر دیروز کارگری بنام صادق محمد پور در خیابان تهران نو با تاکسی شماره ۶۰۷۶ تصادف کرد عبدالله احمد تبریزی راننده تاکسی کارگر مجروح رابه‌بیمارستان رسانید ولی مجروح یکساعت بعد درگذشت .**

***صبح امروز پارانزوارطانیان که روز چهارشنبه در بخش ۱۲ با اتومبیل تصادف کرده بود بعلت شدت جراحات‌وارده درگذشت .**

دودزد برسر تقسیم اموال دزدی چانه میزدند !

دیشب یکی از مامورین آگاهی ژاندارمری تهران که‌لباس چوپدار های سبزواری را به‌تن کرده بود و در اراضی‌نعمت آباد ۳کیلومتری تهران قدم میزددو نفر را دید که بر سر تقسیم یك رادیو و یك آب میوه گیری زدو خورد می کنند .

ژاندارم به آنها نزدیك‌شد ووقتی حرفهای آنها را شنید و فهمید هر دو نفر دزدند با فملیك یك تیر هوائی آنها را دستگیر نمود .

این دو نفر خود را جانعلی‌و حسن معرفی کردند . حسن می گفت من‌با جانعلی‌سالهاست دزدی می‌کنم و هیچوقت باهم اختلاف نداشتیم امشب ازداخل یك اتومبیل در شهر یك‌رادیو و یك آب‌میوه گیری که همان ساعت خریداری شده بود و صاحب آن می خواست‌بخانه‌اش ببرد دزدیدیم وبه‌اینجا آوردیم من چون می خواهم خواهرم را شوهر بدهم رادیو را برداشتم تا بعنوان چشم روشنی‌باو‌بدهم ولی جانعلی می گوید به یك زن وعده داده تا برایش رادیو بخرد وباید رادیو را باو بدهد و از این جهت بین ما اختلاف افتاد و کار به زدو خورد کشید دزدان بدادسرای ناحیه ۶اعزام شده و بازداشت شدند .

سقوط کوهنورد

خبر نگار مادر شمیران اطلاع داد« دیروز بعد از ظهر جوان ۲۰ساله‌ای بنام سلطانعلی غفوری که باتفاق‌برادر خود هازم صعود بقله توچال بود ، هنگام عبوراز محلی معروف به«آبشار سوتك» از بالای صخره ای سقوط کرد« و در نتیجه پای راست و دو دست اوشکست وبعلاوه پیشانی وی شکاف برداشت این جوان که براثر شدت جراحات وارده بحال اغماء افتاده بود ، توسطعده ای روی‌تخته به سربند منتقل گردید و از آنجا با اتومبیل به بیمارستان سینا اعزام گردید و بستری شد .

این ۵۰۰ نفر گره از کارهای مردم میگشایند !

یك دعانویس که از برکت این‌کار ثروت فراوانی اندوخته شرح میدهدکه چگونه طلبکاران سمج وزن بداخلاقش اورا باینکار واداشته‌اند

نودوپنج درصد از مشتریان دعا نویس‌ها و رمال ها خانم هستند کـه‌نیمی از آنها تحصیل کـرده میباشندکه بعضی‌از آنها بااتومبیل‌مراجعه میکنند

تنها مردی‌که از دعانویس‌ها راضیست چگونه از یك‌مرك حتمی‌گریخت ومردی که برای عدم پرداخت‌طلب خودبدعا متوسل شده بودبه چه روزی‌افتاد

تود و پنج در صد از مشتریان دعانویس ها و رمال‌ها زنها هستند و بسیار تعجب‌خواهید کرداگر بدانید نیمی ازاین زنها ، تحصیل کرده و متجدد هستند و بعضی از آنها با اتومبیل آخر ین سیستم خود از شمال شهر به جنوب میروند وساعتها مقابل اطاق کاردعانویس‌ها می‌نشینند تا نوبتشان برسد سپس وارد اتاق می‌شوند ، درد دل خودرا میگویند و دعا یادستور العملی میگیرند ومبلغی میپردازند و آنجا راترك میکنند .

فرار از دست زن و طلبکار

این دعا نویس ها اغلب بیسوادند واز دانش و علم امروزی کوچکترین اطلاعی ندارندو اکثر ازبیکاری دست باین کار پردرآمد و کم خرج زده‌اند.

یکی از این رمالها که وسیله پلیس دستگیر و بدادسرا فرستاده شده‌بود میگفت : من درده خودمان که میان شیراز و یزد قرار دارد زراعت می کردم بعلت معامله ای که کردم‌مبلغی مقروض شدم و برای اینکه طلبکار ها مرا پیدا نکنند شبانه از ده‌فرار کردم وبتهران آمدم بیشتر علت‌فرار من از دست زنم بود ، چون اوبسیار بداخلاق بود و بیشتر از طلبکار ها اذیتم میکرد بالاخره وقتی‌وارد تهران شدم سه تومان پول و خاطرات‌تلخی از زن بد اخلاق و طلبکاران سمجم داشتم در تهران بهر دری که زدم کار پیدا نکردم واز بی پولی ریشم بلند شده‌بود و شبیه درویشها شده بودم .

ازفال نخود شروع شد

یك روز که از مال دنیا فقط یك تومان داشتم آنرا نخودچی خریدم وداخل فلکه میدان اعدام روی‌سکوئی نشستم ونخودچی هارا روی دستمالی مقابل خود گذاشتم و داشتم آنها را از بیکاری می شمردم که ببینم یك قران پول چند تا نخودچی می شود که ناگهان زنی نزدمن آمد وگفت «برادر ه تومن میدم که یك فال‌نخود برای من بگیری» من که‌از شنیدن کلمه ه تومان خوشحال شده بودم متوجه شدم که این زن مرا بافالگیر های دوره گرد عوضی گرفته ولی بروی خود نیاوردم واسم و اسم مادرش را پرسیدم ، چند بار نخودها را زیر و رو کردم و سپس با لحن آمرانه شغل شوهر و پدر وبرادرش را پرسیدم . منظورم ازاین کار این بود که بدانم شوهر دارد یانه و ناراحتی او ازدست کدام یك از آنهاست .وقتی که‌فهمیدم ازشوهرش راضی نیست بیاد زن خودم افتادم و آنچه که خودم از یك زن خوب توقع داشتم باین‌زن گفتم‌و باودستور دادم که چگونه با شوهرش زندگی کند واضافه کردم که بلافاصله‌بخانه شوهرش برگردد و گرنه شوهرش زن دیگری خواهد گرفت !

تکمیل معلومات !

دعانویس مزبور سپس گفت :این زن با دستورات من بخانه‌شوهرش رفت و یکهفته بعد بسراغ من آمد و۵۰تومان بمن داد وگفت‌دستورات شما را عمل کردم بقدری زندگیم خوب شده که نمی دانید . این زن چند مشتری دیگر برای من‌آورد و آن مشتریها نیز مشتریان‌دیگری آوردند من دکانی در همان‌حوالی باز کردم و چون کوره سوادی داشتم شبها نیز به اکابررفتم وسوادم را تکمیل کردم و رمال شدم . مدتی بعد دعانویسی راهم به آن اضافه کردم چون مایه‌اش یك پوست آهو و مقداری زعفران و چند کتاب قدیمی و مقداری پوست پیاز و مار خشك شده زبان گفتار ودندان خوك وحشی تهیه کردم .دکان را مبدل بخانه‌ای کردم که چند منشی ودربان استخدام نمودم ومشغول کار شدم .

اصلاح روابط ۵ هزار نفر

این رمال می گفت همه کسانیکه بخانه من می آمدند زن بودند . شصت در صد از آنها میخواستند شوهرشان نسبت به آنها مهربان شود و یا آنها را طلاق ندهد و پولش را هم جای دیگر خرج‌نکند. سی در صد از مشتریان زن بیوه‌ویا دختر بودند واز من دعا می‌خواستند تا برایشان شوهر پیدا شود سه‌در صد از مشتریان من از بیماری‌رنج میبردند و ۷در صد از بیکاری گله داشتند

من چون هم زن بداخلاق داشتم و هم بیکار بودم، هم بیماری کشیده بودم و هم چند خواهر داشتم که شوهر نکرده بودند خوب به درددل آنها واقف بودم و بهمین جهت دستورهائی به آنهامیدادم که‌معمولا مفید واقع میشد و میتوانم‌بگویم روابط بیش از ۵هزار زن وشوهر را با دستورات خودم اصلاح کردم. در این مدت کسی از من شکایتی نداشت.

البته اگر من‌بهمین سادگی مردم را نصیحت کنم که مثلا بشوهر نباید دروغ گفت و یا وقتی که او بخانه می‌آیدچطور از او استقبال کرد، هرگز بحرف من‌گوش نمیدهندناچار می‌گویم در طالع شما اینست که بشوهرتان دروغ نگوئید یا مثلا تاسه ماه دیگر که‌این دعا را با خود دارید‌ازشوهرتان ایراد نگیرید که چرا دیر بخانه می‌آید واگر اعتراض کنید دعا باطل میشود .

رمال شهرمادر آخرصحبت هایش میگفت : من از اینراه ثروت زیادی‌اندوخته‌امو‌بطوری از این پس تصمیم دارم بی پول از مشکلات مردم گره گشائی کنم !

زنها شکایت نمی کنند .

پرونده های دیگری‌نیز درداد‌سرا هست که هر، یك از آنها نمونه کار یك رمال یا دعانویس میباشد اغلب رمالها مشتریان خود را گمراه و بعضی از آنها داروهای نامناسب و سمی و یا کاغذ های کثیف بامطالب نامربوط بنام طلسم میدهند تابخورد دیگران بدهند و چه بسا که این طلسم ها و دعاها بجای آنکه رفع مشکل کند جان طرف را از کفش در میبرد !

دعانویسها چون اغلب بازنهاسرو کار دارند خیالشان راحت است‌زیرا هنوز نمونه‌ای پیدا نشده که زنی‌علیه آنها شکایت کرده باشد. شکایات اغلب از طرف مردها است آنهاوقتی فهمیدند زنشان یا دخترشان به رمال مراجعه میکند و پول میدهد علیه رمال شکایت می کنند .

طلسم نجات بخش !

تنها شخصی که از دعانویس ها راضی‌است مردیست بنام هاشم‌سال گذشته عاشق دختری شد و از او خواستگاری کرد . آن دختر سه خواستگار دیگر هم داشت‌خانواده دختر بهاشم گفتند درساعت معینی که سایر خواستگار هامی‌آیندبخانه آنها بیاید و در آنجا سئوالاتی از او و دیگران خواهد شد و اعضای فامیل از میان چهار نفر یکی را انتخاب خواهند نمود که مناسب تر باشد .

هاشم نزد دعانویسی رفت وماجرا را باو گفت دعانویس طلسمی ازمس باو داد و گفت‌آنرا در جیبت بگذار با این طلسم تایکماه دیگر سه خواستگار طلسم میشوند . و از خواستگاری دختر منصرف میشوند هاشم طلسم را در جیب بغلش‌روی قلبش گذاشت‌و موقعیکه شب به خانه‌اش میرفت مردی بطورناگهانی باکارد ضربه‌ای بطرف قلب او زدکه بعلت برخورد با طلسم مسی کارددر سینه هاشم فرو نرفت‌و از مرك‌حتمی نجات یافت وقتی ضارب به هاشم نگاه کرد دید او را بامردی که مزاحم زنش بود عوضی گرفته است

بعضی ها بخاطر انجام‌آرزو هائی به دعا نویسها مراجعه‌می کنند که خالی از خنده نیست مثلا مردی چند روز پیش به‌دعا نویسی مراجعه کرده و گفته بودمن یك چك ۵هزار تومانی کشیده‌ام و پول ندارم ، دعائی بنویس تا دارنده چك آنرا گم کند، ودر عوض صد تومان‌می دهم !

دعانویس او را مطمئن‌کرد و دعائی روی استخوان شانه بزنوشت وبه آنمرد داد وگفت مقابل خانه دارنده چك شانه‌را آتش بزن آنمرد دستور دعا- نویس رااجرا کرد ولی این دعا موثر واقع نشد و طلبکار چك رابه‌بانك برد و چون بی محل بود صاحب آنرا زندانی کرد و صاحب چك هم درهمان دادسرائی که تحت تعقیب‌قرار گرفت علیه دعانویس شکایت کرد .

۵۰۰ دعانویس و رمال

چند روز پیش ژاندارمری تهران ۲۲ نفر شیره‌ای را در نقاط مختلف حومه تهران دستگیر کرددربازرسی بدنی در جیب همه آنها طلسم هائی بدست آمد که میگفتند برای اینکه چشم مامورین به آنها نیفتد این طلسم ها را خریده‌اند معلوم شدیك دعانویس حیله باز سر شیره‌ایها را باینطریق شیره مالیده است

دعانویس ها اغلب‌در جنوب‌تهران و در حوالی شهر ری سکونت دارند و بعضی از آنها ادعا میکنند که۵۰ سال کارشان دعانویسی است در تهران در حدود ۵۰۰ نفردعانویس ورمال و کف بین وجود دارد که بطور ساکن وسیار در گوشه‌وکنار مشغول کارند .

عمل‌دعانویسی ورمالی‌خلاف است و کسی که مرتکب این کار بشود تا ۱۱ روز حبس‌یا جریمه معادل آن محکوم می شود ولی اگر از کسی پول بگیرد و برایش دعا بنویسدو یارمل بکشد کـلاهبرداری محسوب میشود واز ۶ ماه تا دو سال زندان محکوم خواهد شد ولی اصولا دایر کردن مرکز دعانویسی را دادسراها شروع بکلاهبرداری حساب‌می کنند و مجازات این جرم دو ماه‌تا یکسال زندان است

از فرط علاقه زن سابقش را کشت

در شماره گذشته اطلاع داده شد مراد محمدی جوان ۲۲ ساله ای از اهالی اهواز پریروز همسر سابق‌خود کبری سلیمی را که ۱۸ سال داشت کشت و هنگامیکه پاسبان شماره ۲۱۳ کلانتری بخش شش اهواز برای دستگیری وی که مشغول بریدن سر همسر سابقش بود جلو رفت مراد پاسبان راتهدید بقتل کرد وباضربات مشت ، پاسبان را از خود دور کرد و میخواست فرار کند ولی پاسبان ویرا دستگیر کرد هنوز علت وقوع این جنایت معلوم نشده و جوان قاتل در کلانتری ۶اهواز باخونسردی کامل بسر میبرد وازاینکه این‌جنایت فجیع را مرتکب شده است بهیچوجه ناراحت نمیباشد وی در بازجوئیهای اولیه اظهار داشت : من کبری را دوست داشتم ولی چون بداخلاق‌بود اورا طلاق دادم و وقتیکه میخواستم دوباره رجوع کنم کبری مرا بالنگه کفش از خود راند و بمن توهین‌کرد منهم طاقت نیاوردم و اورا سربریدم.

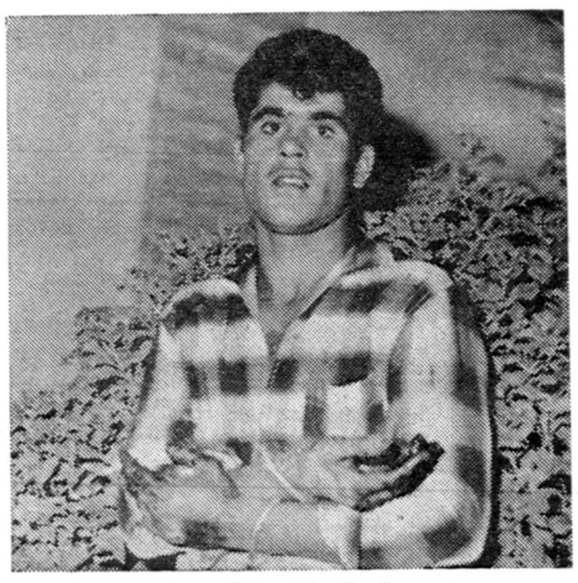

مراد جوانی که زن سابقش راکشت

در۴۸ ساعت گذشته:

۲۳ نفر دراثر حوادث مختلف مجروح شده‌اند

در ۴۸ ساعت گذشته ۱۶ نفر به اسامی :مرتضی فروغی‌فرزند مصطفی، مرتضی باقری فرزند شکرالله ،محمد ذوالقدر فرزند حسین، عربعلی‌جلیلی فرزند شعبان ، صادق رمضانی‌فرزند باقر ، سعید نصرت فرزند حسین ، اسد صادقی فرزند قربانعلی ، عیسی لطفی پور فرزند ماهان ، محمدادیب فرزند محمود ، علی جهان بین فرزند امید علی ، عبدالله جعفری فرزند حسین ،خسرو نراقی فرزندعلی،اکبر یزدان پناه فرزند محمد ، سید علی قاسمی فرزند قربانعلی،میرزا افشار فرزند لطف‌الله ، فرامرز شیخ‌مطهر واعظی فرزند حسین ، روبن اسپیف فرزند پاویل براثر تصادف اتومبیل در تهران و حومه و ۴نفر باسامی فاطمه نجم آبادی فرزند ولی‌الله حسین جهانیان فرزند رحیم ، محمد علی مقدسی فرزند حسینعلی ،عباس علی فرزندعربعلی ،رخساره اسکندری فرزند نوروز براثر کتك کاری و۳ نفر باسامی : قربانعلی خموش فرزند محمدعلی حسن شیخ زاده فرزند جلیل ، عباس بدلی فرزند تقی‌براثر چاقو خوردگی مجروح شده‌اند

کبری

۳۰۲۵۶۹ تلفن سیستم سرویس حوادث

۲۱۴ کیلو تریاك کشف شد

بطوری که خبر نگار ما در سبزوار گزارش میدهد : پریشب مامورین پاسگاه ژاندارمری صد خسرو واقع در ۴۹ کیلو متری‌غرب سبزوار موفق شدند مقدار ۲۱۴ کیلو و دویست گرم تریاك از قاچاقچیان کشف کنند .

قاچاقچیان تریاك ها را دریك اتومبیل جیپ ریخته و در اتومبیل جیپ دیگری وسائل مبارزه با مامورین و همچنین وسائل جلو گیری از تعقیب مامورین را حمل می کردند هنگامی که مامورین ژاندارمری به تعقیب قاچاقچیان مزبوربرداختند آنهانیز درصدددفاع بر آمدندو سر انجام راننده‌اتومبیل جیپی که وسائل مبارزه باماموربن را حمل می کرد موفق به فرار شد ولی اتومبیل حامل ۲۱۴ کیلو و دویست گرم تریاك متوقف گردید وسه نفر از قاچاقچیان بنام سید ذبیح‌اله شهیدی و علی غفرانی اهل مشهد و اسمعیل احمدی اهل‌تربت دستگیر گردیدند تریاك های مکشوفه به سازمان مبارزه بامواد مخدره تحویل‌شدند قاچاقچیان با اتومبیل ها و تریاك های‌مکشوفه تسلیم مقامات قضائی گردیدند

پیش بینی وضع هوا

هوای تهران صاف ،همراه باکمی ابر پیش بینی میشود .

هوای نواحی آذربایجان کمی ابری در بعضی ساعات نیمه ابری توام با رعد و برق در نواحی کوهستانی و باد نسبتا شدید در سطح زمین ، شهرستانهای شمالی کمی ابری ، شهرهای جنوبی در بعضی ساعات نیمه ابری وغبار آلود و هوای بقیه نقاط ایران صاف همراه با مقداری ابر پیش بینی میشود .

گرمترین نقاطی که ایستگاه هواشناسی دارند در۳۴ ساعت گذشته‌شهر دزفول باحد اکثر ۴۹ درجه وخنکترین نقاطشهر کرد باحد اقل ۱۱درجه بالای صفر بوده است .

میزان حرارت آب دریا در بندر پهلوی ۲۷ درجه سانتیگراد بالای صفر میباشد .

شرکت «آ.ش.ن.ا»

خوشوقت است باطلاع علاقمندان برساند ازاین ببعد **سینماهای آریا ـ سیلوانا ـ المپیا** بوسیله این شرکت اداره خواهد شد.

درآینده برنامه‌سینماهای‌مزبورمانند **سینما سعدی** ازبین بزرگترین ومعروفترین و پرفروش ترین فیلمها انتخاب وغالبا برای‌اولین‌بار بمعرض‌نمایش‌گذاشته خواهد شد ـ و بعضی از برنامه‌ها را این سینماها تواما **باسینما سعدی** نمایش خواهند داد.

شرکت «**آش.ن.ا.**» مطمئن است همانطور که **سینماسعدی** تاکنون جلب توجه مردم را نموده است سینماهای **آریا ـ سیلوانا ـ المپیا** نیز درآتیه نظر علاقمندان را جلب کرده و در ردیف بهترین سینما های تهران جای خواهند گرفت .

ازروزدوشنبه۲۳مرداد سالون جدید سینماسیلوانا بانقشه تازه

دکوراسیون زیبا ـ دستگاههای جدید ـ شوفاژ سانترال گشایش خواهد یافت و سینما آریا نیز در همان روز بعداز تغییرات لازم افتتاح خواهد شد.

برنامه افتتاحیه سینماهای آریا ـ سیلوانا

شاهکار مشهور **فابیولا** یکی ازسه‌حماسه جاودان‌تاریخ‌سینما میباشد که دریك موقع باسینماهای **سعدی وپلازا** نمایش میدهند.

وبرنامه **سینما المپیا** فیلم معروف **کنت‌مونت‌کریستو** است که نمایش آن باموفقیت عجیب خود ادامه دارد

ASHANA. Co

من نمیگویم انتخاباتی نشود

بقیه ازصفحه ٦

نرود باتورم نمیشود مبارزه کرد و بعد هم زندگی مردم مرفه نمیشود .

بنا بر این شك و تردید نیست که بایستی نسبت به کشاورزی یك توجه مخصوصی کرد و در برنامه سوم هم که تنظیم شده تمام زور و فشار روی کار کشاورزی استولی راجع به رابطه بین مالك و زارع و تقسیم املاك یا تصحیح املاك که بهتراست اسم آنرا بگذارند خواستم تقاضا کنم که یك عده از آقایان مالکین خراسان که گویا خیلی اظهار نگرانی و اضطراب میکردند بنظر بنده هیچ نگرانی و اضطراب ندارد یك اصلاحاتی هست که باید بشود و مملکت ما نمیشود از قافله تمدن دنیا عقب بیفتد منتها در این قسمت ها مدارا و ملایمت و توجه باوضاع واحوال و مشکلات امر ضروری است ولی بعضی از آقایان تصور کرده‌اند که میخواهند همه را بهم بریزند یا چنین و چنان بکنند اینطور نیست .

ولی متاسفانه یك تبلیغات سوئی که از طرف دشمنان این مملکت و این مردم میشود چون بعقیده بنده برای اینکه دشمنان این مملکت و دشمنان ملیت ما توفیق حاصل کنند بزرگترین موفقیت آنها در تخریب وضع اقتصادی و وضع مالی ما است .

چون تنها جائی که ممکن است یك اجتماعی خود بخود سقوط بکند و رو به هرج و مرج برود همین وضع اقتصادی و مالی اواست .

بعلاوه بنده بدون اینکه بخواهم از این دولت تعریفی بکنم یکی از نگرانی دشمنان ما این است که مبادا این دولت توفیقی پیدا کند بهمین جهت با تمام قوا از داخل و خارج کار شکنی میکنند برای اینکه ما توفیقی حاصل نکنیم .

دعا برای اتفاق و اتحاد

بنده خیال میکنم که بهترین مبارزه در مقابل اینها همان وحدت وصبر مملکت ومردم است مخصوصا بنده خواستم تقاضا بکنم در این شبی که خیلی شب مبارکی است و در این مکان مقدس دعا بکنیم که اتحاد و اتفاق در میان شما ها از بین نرود و مخصوصا نسبت به سمبل مملکت که اعلیحضرت همایونی هستند واقعا باید همه کوشش بکنیم که رژیم مملکت و رژیم سلطنتی ثابت بماند .

اینکه بنده عرض میکنم روی تملق نیست بلکه روی ایمان و عقیده است چنانچه قبلا هم اشاره کردم این آسایش و امنیتی که ما داریم در سایه ثبات رژیم مملکت است و هیچ دولتی ثابت نیست هر قدر دولت خوب باشد ٤ـ٥ نفال بیشتر نمیتواند دوام بیاورد حتی بعضی جاهائیکه دموکراسی است بالاخره باتجدید اکثریت درمجالس دولت میماندبازهم ملاحظه میفرمائید که قیافه ورزاء ونخست وزیر عوض میشود . چرا برای اینکه اینهاجسما و روحا خسته میشوند و مردم هم از آنها خسته میشوند . علی ایحال ثبات در رژیم مملکت است نه در دولت البته دولت هم نبایستی غیر ثابت باشد برای اینکه نمیتواند برنامه هایش را اجرا کند بنا بر این باید همه دعا بکنیم که انشاءالله از نعمت آسایش وامنیت بهره مند بشویم و مخصوصا در این موقع بسیار بحرانی که ما داریم زندگی میکنیم .

چرا علیه رژیم تبلیغ میکنند .

این تبلیغاتی هم که میشود دلیل آن واضح است چرا فشار به رژیم مملکت می آورند چرا تبلیغ برعلیه رژیم مملکت میکنند علتش همین است که اگر در رژیم مملکت تزلزلی پیدا شد قطعا مملکت دچار هرج و مرج میشود یکعده ایکه روی تعصب روی جاه طلبی و روی(بنده عرض نمیکنم نادانی) یا کم اطلاعی و جوانی یك عملیاتی میکنند اشتباه میکنند بالاخره اگر بنا شد خدای نکرده یك وضعی غیر از این وضع بوجود بیاید آنها بهره مندنخواهند شد .

یك وقتی این مسائل برای اشخاص روشن نبود مکتوم بودولی بعداز پیش آمد در کشورهای مختلف که کشور مجاور خود مامبتلا هست این بنظر بنده اظهرمن الشمس است که آنها اگر مسلط شدند هیچ مقامی مصون نخواهد ماند . به خصوص در قسمت روحانیت خواستم عرض بکنم که بالاخره روحانیت توام با این رژیم میباشد رژیم های دیگر که البته خوشبختانه آقایان بیشتر ازبنده توجه دارند برای مذهب و برای ملیت واین ترتیبات هیچ محلی بالاخره از اعراب نخواهدبود. البته بنده نمیخواهم منکر بشوم که یکعده در اجتماع ناراضی هستندیا دلخور هستند اما عدم رضایت و دلخوری نباید موجب شود که انسان تیشه بریشه خودش بزند . باید البته حرفها را گفت و دستگاه هم باید دستگاهی باشد که حرف مردم را گوش بکند ویك قسمت عدم رضایت ها بعقیده شخص بنده ناشی از این است که مامورین آن وظیفه ایکه دارند نسبت بمردم انجام نمی دهند .

شکاف باید از بین برود

اگر فرض کنید در اقصی نقاط مملکت یك مامور ژاندارمی خدای نکرده تجاوزی کرد آنرا از چشم دستگاه دولت می بینند ونتیجه بدست می آید که بغض مردم نسبت به دستگاه جلب میشود و این است که ما وظیفه دار هستیم وسعی میکنیم که حقیقتا این شکافی که بین مردم و دولت هست روزبروز کمتر بشود واز میان برود .

بنده واقعا بسیار خوشوقتم که این فرصت دست داد که خدمت آقایان عرایضی بکنم وامیدوارم که وقتی از بعضی گرفتاریها فارغ شدیم بسایر جاهای دیگر هم مسافرتی بکنم البته نه برای تبلیغات انتخاباتی بلکه برای بیان حقیقت و حقایقی که در گذشته نسبت بمردم کمتر گفته شده.

بنا براین باید سعی کرد که این حقایق را بمردم گفت بالاخره حقوق وحدود مردم را محترم شمرد بشرطی که خود مردم هم واقعا سعی بکنند که حدودو حقوق خودشان را تشخیص بدهند .

آزادی و هرج و مرج

آقایان میدانند آزادی مطلق منتهی بهرج و مرج میشود بنده در این دولت سعی کرده‌ام حد اکثر آزادی را رعایت بکنم و نسبت بدسته مخالف خودمان نهایت احترام و علاقه را داشتم حالا هم البته نسبت بیك عده‌شان سلب علاقه وعقیده نشده ولی متاسفانه نتوانستیم بالاخره توجه بدهیم که آقا اوضاع واحوال دنیا بخصوص اوضاع مجاور ما ایجاب میکند که قدری ما با احتیاط با حزم و مدارا پیش برویم و خدای نکرده کاری نکنیم که خلاف مصلحت باشد .

عرض کردم که انسان ممکن است از یك پیش آمدی متالم ومتاثر بشود این دلیل براین نمی شود که آدم مصالح مملکت ومنافع عموم و حتی مال خودش رادر نظر نگیرد اگر واقعا آدم دلش بحال دیگران نمی سوزد دلش بحال خودش می سوزد نباید روی عصبانیت و دلخوری و دلتنگی تیشه بریشه خودش بزند .

راجع بآقایان مالکین و کشاورزان بنده خواستم عرض بکنم راجع به دانشکده کشاورزی موقعیکه آقای استاندار در تهران تشریف داشتند اولین پیشنهاد ایشان بود وبنده هم قول بایشان دادم که بهر قیمتی هست امسال سعی میکنم که مقدمات افتتاح دانشکده کشاورزی را فراهم بکنیم مخصوصا از نظر استاد و هم سال گذشته راجع بچند نفر ایتالیائی صحبت شده بود که چند نفر استاد دانشکده کشاورزی بطور مجانی در اختیار دولت ایران بگذارند . چند روز پیش یك کاغذ برای من رسید که اینها کارشان حاضر و آماده است و منتظرند که ماموافقت بکنیم که بیایند.

البته باتمام مضیقه هائیکه هست بنده سعی میکنم که این کار را برای آقایان انجام دهم . راجع بکار آقایان سردفتران خوب بنده وزیر دادگستری بوده ام و مقصود آقایان را میدانم امید وارم سعی بکنم که در این قانون تجدید نظر بشود و وضع سر دفتران از نظر درآمد تامین بشود.

مالیات اراضی

اما راجع بمالیات اراضی . بنده نمی‌دانم وضع مشهد چه جور است مسلما در تهران یکی از عملیات غلط که موجب این بحران فعلی شد همین موضوع اراضی است بالاخره خریدند و فروختند بدون اینکه طبقات پائین کوچکترین استفاده بکنند تمام پول در این زمینها راکد شد . اکنون یك عده زیادی مبتلا هستند البته اگر خرید و فروش زمین در حدود احتیاجات و ساختمان باشد بنظر بنده باید حد اکثر تسهیل را قائل شد .

اما اینکه یکعده شان را بنده در تهران دیدم شکایت از شهرداری و وزارت دارائی دارند از نظر مشکلات در کار که اگر سیصد متر زمین می خواهد معامله بکند مجبور است دوندگی بکند شاید چندین واسطه قرار دهد که بخواهد زمین خود را معامله کند این قسمت را البته بنده دستور دادم اقدام بکنند و در این کار تسهیل بکنند اما اگر مابخواهیم اعتبار بدهیم و کمك بکنیم و این مالیات را حذف بکنیم برای اینکه معاملات زمین بمیزان سابق برگردد این بنفع اقتصاد مملکت نیست حالا بنده نمی دانم وضع مشهد چگونه است البته این مالیات واقعا برای درآمد نبوده برا ی ایجاد موانع بوده در سفته بازی برای زمین .

بنا براین آقایانیکه وارد در علم اقتصاد هستند و وضع اخیر را می دانند متوجه باید باشندکه بهیجوجه من الوجوه مصلحت نیست مگر معاملات در حدود احتیاج باشد البته اگر درآن قسمت تسهیلاتی بایدقائل شد بنده قول بآقایان میدهم اقدام بکنم بنده می ترسم باران بیاید و آقایان خیس شوند وآقایان بروند نماز بخوانند این است که بعرایضم خاتمه میدهم واین قسمت هاراهم یادداشت کرده‌ام بآقایان قول میدهم البته درنهایت سرعت این بحران اقتصادی ازبین برودولی بآقایان این راا طمینان می‌دهم که تا٦ـ ماه دیگر انشاءالله امید وارم ماا ین موانع بحرانی را طی کرده باشیم .

ضمنا یك تسهیلاتی هم دربازار تهران فراهم کردیم که نتیجه آن هم عاید آقایان خواهد شد .

جریمه اشتباهات گذشته

یك مرتبه دیگر هم برای خاطر آقایان عرض می کنم که آن رویه سابق رویه صحیحی نبود . بنابراین ما امتیاز برای کارهای تولیدی برای کارهای کشاورزی وصنایع وصادرات می دهیم هیچ اشکالی نیست فقط برای واردات ما مجبوریم جلواعتبارات را بگیریم البته ما اینکاررا نکردیم اما باعتباراتی که آقایان نسبت بحجم کاریکه برای خودشان فراهم آورده‌اند نمی توانیم موافقت کنیم . البته سعی هم در این راه خواهم کرد که تجاریکه واقعا پایدار هستند سالم هستند منتها یك مشکلاتی دارند این مشکلات را رفع بکنیم چون برای ما البته ناگوار است اگر خدای نکرده یکنفر ولو اینکه اشتباه کرده باشد سقوط کند و ورشکست شود اما یك عده هم که باید یك مقدار جریمه خطاهای خودشان را بدهند . کما اینکه ماهم که دولت هستیم باید جریمه خطاهای دولت سابق رابدهیم منتها این جریمه را از این راه داریم می پردازیم .

آقای استاندار صبح و شب باید زحمت بکشند در مشهد ما هم در تهران بسهم خودمان زحمت بکشیم.

آقایان باید جریمه رادر قسمت کار خودشان بدهند البته آنهائیکه درآمد سرشار داشتند یك مقدار از درآمدشان را کم بکنند و آنهائیکه در مضیقه هستند سعی بکنند با کمك بیکدیگر نگذارند خدای نکرده مضیقه زیادتر شود .

باز هم اظهار تشکرمیکنم امیدوارم همگی درراه خدمت بمملکت موفق باشید.

مارشال کنیف فرمانده تیروهای شوروی

بقیه از صفحه

میتواند اقتصادیات روسیه وکشور های دست نشانده آن را دچار اختلال نماید آدنائر اظهار داشت که کنفرانس سران شرق و غرب برای رسیدگی به مسئله برلن در آینده نزدیك تشکیل نخواهد گردید .

وی گفت که خروشچف بیشتر از سران غرب آماده شرکت دراین کنفرانس میباشد .

احضار سفیر

کندی رئیس جمهوری امریکا امروز تامپسون سفیر امریکا در شوروی را به‌واشنگتن احضار کرد تادر باره مسئله برلن و سایر مسائل مربوط به مناسبات امریکا وروسیه باوی مشورت نماید .

تامپسون دیشب همراه دین راسك وزیرخارجه امریکا ازپاریس رهسپار واشنگتن گردید تامپسون بزودی باکندی ملاقات میکند منابع موثق واشنگتن و نزدیکان دین راسك امروز اظهار داشتند که احتمالا خلاصه گزارش وزیرخارجه امریکا به کندی درباره مذاکرات اخیرش باوزیران خارجه غرب و آدنائر و فانفانی بقرار زیر خواهد بود .

۱ـ راسك گزارش خواهد داد که متحدین غربی بطور اصولی با ایجاد ۳۰ لشکر آماده به جنك برای دفاع از برلن آماده‌اند و خواهان برداشتن گام های سریع در این راه میباشند .

۲ـ وزیران خارجه فرانسه ـ بریتانیا ـ آلمان غربی و امریکا در پاریس موافقت کرده‌اند که با هماهنگی کامل در برابر اقدامات ضد غربی آینده شوروی در برلن برای جلو گیری از رفت و آمد دربرلن مقاومت کنند . قرارشده است که سفیران چهار کشوربزرك غربی نیز مذاکرات خود را در این زمینه ادامه دهند .

موتیخ ثانی

چستر باولز معاون وزارت خارجه امریکا امروز در آتن اظهارداشت که غرب مصمم است از تبدیل قضیه برلن به یك مونیخ ثانوی خود داری نماید .

وی که بعد از یك مسافرت طولانی در خاور میانه وخاورنزدیك امروز به‌واشنگتن باز گشته اضافه کرد که درکشور های مورد بازدید وی همه جا از روش سیاسی شوروی در قبال مسائل بزرك بین المللی ابراز تعجب میکردند .

جنك نمیکنند

جان مك لوی مشاور کندی در امور خلع سلاح به سناتور های جمهوری خواه امریکائی گزارش داد که خروشچف بوی گفته است غرب بخاطر نگهداری برلن جنك نخواهد کرد .

وی اطمینان داده است که در صورت بروز جنك در برلن امریکا قادر به آرایش نیرو های خود در زمین و هواو دریا نخواهد بود .

اعتبارات اضافی

واشنگتن ـ امروز کنگره امریکا با تخصیص اعتبارات اضافی برای تقویت دفاعی امریکا موافقت کرد در عین حال کنگره اجازه داد که چندین میلیون دلار نیزبرای ساختن پناهگاه ضد بمب اتمی جهت حفظ جان غیر نظامیان و مردم پشت جبهه امریکا اختصاص داده شود .

مجموع بودجه دفاع غیر نظامی که مورد تصویب کنگره امریکا قرار گرفته بالغ بر ۲۰۷ میلیون دلار است .

موافقت کنگره با این بودجه ها مبین تجدید نظر قابل ملاحظه ای است که در طرز فکر نمایندگان کنگره امریکا در مورد مسائل دفاعی این کشور پیدا شده است ، زیرا تا همین‌اواخر افزایش بودجه های دفاعی مورد پشتیبانی چندان نمایندگان کنگره امریکا نبوده است .

کندی آماد گی خودرا برای

بقیه از صفحه

آماده‌ام .

روزنامه نیویورك تایمز ، از مصاحبه مطبوعاتی کندی تمجید میکند و مینویسد در حالیکه خروشچف دنیا را با خبر امکان ساختمان یك بمب اتمی بقدرت تخریب صد میلیون تن تی.ان.تی تهدید میکند کندی تصمیم خود را به دفاع از صلح تا آنجا که ممکن باشد اعلام میدارد و میگوید نماینده امریکا رایکبار دیگر برای مذاکره قطع آزمایش های اتمی به ژنو میفرستد .

این روزنامه مینویسد کندی راه مذاکرات را تا آخرین مرحله باز گذاشته است حال آنکه خروشف از بمبی سخن میگوید که عملا بیمصرف است زیرا همه دنیا منجمله خود روسیه را ویران میسازد .

کارشناسان نظامی ساختمان چنین بمبی را عمل احمقانه ای میدانند .

روزنامه نیویورك هرالد تریبون نیز مصاحبه کندی را معتدل و امید بخش مینامد و مینویسد سخنان کندی ضمن اینکه از مقام قدرت اعلام شد بر حق و ملایم و امید بخش بود .

طبقات مختلف ازشاهنشاه تقاضا دارند

در جشنهای ۲۸ مرداد شرکت فرمائید

بقیه ازصفحه شانزدهم

پیشگاه مقدس خدیو دادگستر اعلیحضرت همایونی محمد رضا شاه پهلوی ارواحنا فداه

شاهنشاها ـ روزی که نمایندگان قیام کنندگان واقعی کشور در کاخ سعدآباد شرفیاب حضور گردیدند اعلیحضرت همایونی فرمودند من ازکسانی که با دست خالی و مشت های گره کرده برای آزادی میهن خود قیام کرده‌اند تشکر می کنم ضمنا فرمودند افتخار من براینست که تا م افراد کشور در رفاه وآسایش باشند زیرا آسایش آنها آسایش من است ـ چنانچه یکنفراز آنها ناراحت باشد من ناراحتم اعلیحضرتا ـ ملت ایران افتخار دارد که پادشاه عدالت پرور ،خودانوشیروان ثانی و همچنین صدراعظم محبوب ایران جناب آقای دکتر علی امینی بوذرجمهر ثانی می باشند که مکرر درجلسات انتخاباتی در منز لخودشان متذکر شده‌اند که اعلیحضرت همایونی بار ها فرموده‌اند آسایش ملت آسایش من است و من جز رفاه و آسایش آنها چیزدیگری نمی خواهم .

اعلیحضرتا ـ از چهار میدانی که اعلیحضرت فقید(رضا شاه کبیر) در تهران دستور احداث آنها را فرمودند یکی چهارراه سابق (نارون) که اولین کلنك آن بدست مبارك ایشان زده شد میدان شاه فعلی است و همین میدان را یك عده خائنین بوطن می‌خواستند بنام میدان کاوه تبدیل کنند ولی مردم رشید این منطقه با فداکاری های خود جلوگیری کردند ناگفته نماند که اساسا قیا م ملی ۲۸ مرداد از همین منطقه شروع گردید و در تمام دنیا مرسوم است هر اقدامی که بنفع کشور در هر منطقه می شود باید آن منطقه در مواقع جشن های ملی مورد توجه واقع گردد .

در پایان اهالی این منطقه از پیشگاه مبارك استدعادارند درجشنی که بمناسبت قیام ملی ۲۸ مرداد برگذار می گردد موکب مسعود اعلیحضرت همایونی نزول اجلال فرمایند تا قیام کنندگان ۲۸ مرداد رهبر محبوب خود را از نزدیك دیده و بدین وسیله آمال و آرزوی آنها بر آورده گردد .

اعلیحضرتا ـ اهالی جنوب شهر افتخار دارند که پادشاه رعیت پرور و معدلت گستر ایران نخست وزیری چون حضرت اشرف جناب آقای دکتر علی امینی دارند که بظور کلی از وضع بیست میلیون نفر ایرانی آگاه می باشند .

از طرف کلیه انجمن های محلی جنوب شهر تهران و جمعیت قیام ملی ۲۸ مرداد دکتر مهندس میرسید حسن موسوی حاج عباس لعلی ـ دکتر غلامحسین چمنزاری ـ عباسقلی امیر حجازی ـ دکتر عبدالله رادپیشه ـ حاج نظام الدین اسلامی ـ حاجی محمد اقبال ـ حاج حسین زارع ـ حاج کریم شیرازی ـ جلال تهرانی ـ عباس سپهر منش ـ حسین صمیمی ـ محمد علی حمامیان ـ مؤدب پور ـ غلام جان نثار حسن بهبود گر

پیشگاه مبارك بندگان اعلیحضرت همایونی شاهنشاه محبوب

جان نثاران جوانان بخش ١٤ خیابان شهباز افتخار داریم خالصانه ترین احساسات شاه پرستانه خود را به مناسبت سال روز قیام ملی ۲۸ مرداد که نمونه از احساسات شاه‌پرستانه مردم ایران است به حضور شاهنشاه عظیم الشان خود معروض واشتیاق فراوان خود را نسبت بزیارت اقدس همایون در آن روز معروض واستدعا داریم شاهنشاه بزرك ملت خودرا از نزدیك بافرمایشات خردمندانه مفتخر و مباهی فرمایند .

از طرف جوانان خیابان شهباز بخش ١٤ مهدی شمس

پیشگاه مبارك بندگان اعلیحضرت همایون محمدرضاشاه پهلوی

در این موقع که طلیعه میمون روز ۲۸ مرداد روز نجات ملت ایران فرا میرسد در انتهای خیابان رباط کریم(جنوب نهر فیروز آباد دبستان اسفندیاری) از طرف اهالی جشن با شکوهی منعقد برای مردم بخش ۲۰ تهران مخصوصا خیابان رباط کریم نهایت افتخار است که آن پدر تاجدار با ایراد بیانات حکیمانه خودشان در بین ساکنین شاهدوست ووطن پرست برما منت گذارده قرین افتخار و مباهاتمان فرمایند

از طرف اهالی معتمدین حاج ضیاءالحق ـ حاج سیفعلی صمدی حاج محمد زنجانی ـ محمد خطیبی ـ لطفعلی ابوالقاسمی ـ حیدر اسلامی ـ یدالله یگانه ـ حاج رحمان پور ـ حسینعلی صادقزاده ـ مشیر فعال ـ قلی مباهی ـ دکتر فتحی اقدم ـ سردار حاجی زاده ـ غلامرضا قلیخانی سید محمد اعظمی ـ بالامحمدی ـ سید عباس موسوی ـ حاج جبرئیل رحمان پور ـ تبریزی ـ مرتضی نیکنام ـ محمد نوروزی ـ اسماعیل پور ـ حسن اصلاحی ـ اسدالله سوداگر ـ علی اشرف جهانگیر ـ سلمانی پروینی ـ خلیقی ـ علی مردی ـ قاسم کریمی

پیشگاه مبارك بندگان اعلیحضرت همایون شاهنشاه

جان نثار اصغر رسولی آشتیانی ـ افتخار دارد که از طرف عموم کسبه خیابان شهباز بخش ۷ ضمن عرض صمیمانه ترین تبریکات خالصه به آستان رفیع شاهانه از پیشگاه مبارك استدعا نماید با تشریف فرمائی خود دراین تظاهرات مقدس ملی و میمنی روز ۲۸ مرداد عموم مردم تهران را با فرمایشات خود قرین مباهات فرمایند .

اصغر رسولی آشتیانی

پیشگاه معظم اعلیحضرت همایون شاهنشاهی

نظر به اهمیت نهضت روز پرافتخار بیست و هشتم مرداد که ایران عزیز را از نابودی نجات داد بمنظور حسن روابط ملت و شاهنشاه عزیز از پیشگاه همایونی تقاضا داریم در محلی نزول اجلال فرموده و باسخنان پدرانه ملت را ارشاد و خوشحال فرمایند .

شرکت روشنائی فروزان بخش ۱۸

حسن اشتیاق ـ کریم کریمی ـ سید موسوی ـ حسین حبشی ـ کاظم امینی ـ عبدالعلی فریادی ـ نصرالله صدق دار ـ علی حضرتی ـ پرویز حبشی ـ قنبر اوجی ـ سید موسی خاتمیان ـ میرزاقا خداوردی ـ رضا مینائی ـ حسین مهاجر ـ غلامحسین موحدی ـ رضا حاجی نجفی منصور جلالی ـ ابوالقاسم صفوی ـ مجید غفور زاده ـ جمشید همائی ـ جمشید صادقی ـ مسلم واحدی ـ یدالله اصغری ـ علی فکرمند ـ سیف‌اله محمدی ـ رحیم صمدی ـ صفر پروانه خواه ـ خلیل شفائی ـ ناصر خاکی هوشنك فرد ـ حسن بختیاری ـ محمد تقی ترابی ـ ابراهیم پابند ـ قربانعلی فرامرزی .

پیشگاه مقدس اعلیحضرت همایون شاهنشاهی

بمناسبت سال گرد ۲۸ مرداد تبریکات خالصانه خودرا بپیشگاه آن پدر تاجدار عرضه میدارم .

اکبر علمی

پیشگاه مبارك اعلیحضرت همایونی شاهنشاه

هیئت مدیره کانون لیسانسیه های دانشگاه علوم معقول و منقول به نمایندگی از طرف کلیه اعضاء کانون رستاخیز ملی بیست و هشتم مرداد را به پیشگاه مبارك ملوکانه تبریك و تهنیت عرض واز حضور شاهانه استدعا دارند برای بر گزاری این جشن تاریخی بمیان مردم نزوم اجلال فرموده و در محل معینی برای ملتی که قلبشان لبریز از مهر شاه است فرمایشاتی ایراد فرمایند .

رئیس کانون لیسانسیه های دانشکده علوم معقول و منقول چاکر ـ حسین فقیه مرندی

پیشگاه مبارك بندگان اعلیحضرت همایون شاهنشاه ارواحنافداه

مفتخرا به شرف عرض می رسانیم . فدویان نمایندگان کارگران کارگاه های راه آهن دولتی ایران که از فرا رسیدن جشن قیام ملی ۲۸ مرداد بی نهایت خرسند می باشیم از پیشگاه شاهنشاه معظم و پدر تاجدارمان مستدعی و نیازمندیم که در روز بر گزاری جشن این روز تاریخی فرمان مبارك ملوکانه شرفصدور یابد که با تنظیم برنامه مخصوص چاکران را به زیارت جمال بی مثال شاهنشاه محبوب مباهی و مفتخر فرمایند تا از نزدیك فرمایشات پدرانه شهریار عظیم الشان خودرا استماع نموده و حضورا سلامت و بقای ذات مقدس را از درگاه خداوند مسئلت نمائیم .

احمد موقر ـ محمد حسین اصفهانی ـ جلال قانع ـ غلامرضا گودرزی علی اکبر قادری ـ محسن مشگین زر ـ حبیب اله بیرجندیان ـ مرتضی باشی زاده ـ الهوردی دادوری .

پیشگاه مبارك بندگان اعلیحضرت همایون شاهنشاهی

جان نثار افتخار دارد از طرف اهالی دروس شمالی بخش ۳۱ شمیرانات قیام ملی ۲۸ مرداد را که نمونه بارزی از شاه پرستی ملت نجیب ایران است به پیشگاه آن پدر تاجدار تهنیت عرض نموده استدعا دارد چاکران را با فرمایشات ملوکانه که همواره راهنمای خیر برای ایران ملت کهنسال است مفتخر فرمایند .

از طرف اهالی دروس شمالی ـ علی اکبر بازرگانی

پیشگاه مبارك بندگان اعلیحضرت همایون شاهنشاه

تبریکات صمیمانه خودرا بمناسبت قیام ملی ۲۸ مرداد به پیشگاه شاهنشاه معظم عرضه داشته و استدعای عاجزانه داریم با برگزاری جشن باشکوهی که در بخش ۱۸ چهار راه دامپزشکی تشکیل می شود بزیارت پدر تاجدار مفتخر مان فرمایند **از طرف اهالی شمالغرب تقی میرطباطبائی ـ سلیم بهلولی**

پیشگاه مبارك بندگان اعلیحضرت همایون شاهنشاهی

قیام ملی ۲۸ مرداد که نشانه رشد فکری و شجاعت فطری ملت رشیدایران است ثابت نموده پیوند شاه و ملت ناگسستنی است جان نثار مفتخرا از طرف کلیه رانندگان ایستگاه سواریهای کرایه مخبرالدوله به مناسبت این روز فرخنده ضمن عرض تبریك به پیشگاه ملوکانه استدعای زیارت دیدار آن پدر تاجدار را در این روز مقدس دارند .

جان نثار مرتضی لطفی

پیشگاه مبارك شاهنشاه عظیم الشان ایران محمد رضاشاه پهلوی ارواحناه فداه

مفتخرا بشرف عرض همایونی میرساند امضاء کنندگان زیر روز تاریخی پر افتخار قیا م ملی ۲۸ مرداد را صمیمانه تبریك عرض و مراتب فداکاری و از جان گذشتگی خود را در راه اجرای منویات خیرخواهانه شاهنشاه ملت دوست ورعیت نواز اعلام واستدعا داریم ذات اقدس شهریاری ملت حقشناس را بزیارت قدوم مبارك خود قرین مباهات فرمایند .

از طرف اهالی چهارراه پهلوی شاهرضا

پیشگاه مبارك اعلیحضرت همایون شاهنشاهی

هیئت مدیره انجمن محلی باغ صبا بنمایندگی از طرف اهالی محل روز ۲۸ مرداد را که روز رستاخیز ملی است به پیشگاه ملوکانه تبریك عرض نموده دوام و بقای ذات ملوکانه وسلامتی خاندان جلیل سلطنت را از خداوند مسئلت مینماید

رئیس انجمن محلی باغ صبا سپهبد آق اولی

پیشگاه مبارك بندگان اعلیحضرت همایون محمدرضاشاه پهلوی پدر تاجدار و عدالت گستر

شاهنشاها : جان نثار افتخار دارم خالصانه ترین احساسات شاه پرستانه خود را بمناسبت رستاخیز ملی وقیام تاریخی ۲۸ مرداد که نشانه پیوند ناگسستنی شاه و ملت است بحضور قائد عظیم الشان خود معروض میدارم و بقاءو دوام سلطنت و سلامتی ذات اقدس شهریاری و خاندان جلیل سلطنت را از درگاه خداوند متعال مسئلت می نماید .

خدمتگذار علی اصغر بابائی خیاط مخصوص

پیشگاه مقدس اعلیحضرت همایون شاهنشاه محبوب ایران

اینجانبان کارگران صنف زهتاب و روده‌ساز تهران جشن فرخنده بیست وهشت مرداد را صمیمانه به پیشگاه مبارك شاهانه تبریك عرض نموده و آمادگی خود را در راه شاهنشاه ومیهن عزیز در صف مقدم مبارزین بر علیه بیگانگان اعلام تنها استدعای اینجانبان زیارت قیافهٔ مردانهٔ پدر تاجدار خوداز نزدیك و آرزوی شنیدن فرمایشات ملوکانه را داریم .

محل امضاء عبدالله مفاکی ـ رضا شبیرمست ـ اسدالله زهتابی ـ رضا سوفیانی ـ اکبر استاد علینقی وصدها کارگر دیگر .

تلگراف از طرف انجمن محلی چهارصد دستگاه پیشگاه مبارك بندگان اعلیحضرت همایون شاهنشاهی ارواحنا فداه

اینجانبان ساکنین بخش ١٤ چهارصد دستگاه کوی کارمندان دولت انجمن محلی رستاخیز ملی ۲۸ مردادرا که پیوند ناگسستنی شاه وملت است ویادگار فرخنده و جاوید ملت ایران می باشد بحضور پدر تاجدار تبریك عرض استدعا داریم که رای همایونی برآن تعلق گیرد که ملت ایران را در این روز تاریخی بزیار ت خود مفتخر و ارشاد فرمایند .

بخش ١٤ فرح‌آباد انجمن محلی کوی چهارصد دستگاه بوعلی سینا رضاگوشه ـ فتح‌الله جالینوسی ـ علی اشرف کاشانی ـ جواد جودت ـ میرآقا فتاحی تبریزی ـ ذوقی ـ احمد حدادی ـ بهادری ـ رضا خانی

بقیه تلگرافات تبریك در شماره فردا

اطلاعات

شاهنشاه وشهبانو بیمارستان رضاپهلوی را افتتاح میفرمایند

امروز اطلاع حاصل شد ، ساعت ۵ بعد از ظهر روز دوشنبه پس فردا بیمارستان رضا پهلوی که توسط سازمان شاهنشاهی وخدمات اجتماعی تاسیس شده در پیشگاه اعلیحضرت همایون شاهنشاه و علیا حضرت فرح پهلوی شهبانوی ایران افتتاح میشود .

سازمان شاهنشاهی خدمات اجتماعی برای شرکت در این مراسم از جمعی از رجال و شخصیت های برجسته مملکتی همچنین ارباب‌جراید دعوت به عمل آورده است .

بیمارستان رضا پهلوی در تجریش قرار دارد و دارای بخش های مختلف درمانی می باشد .

رؤسای بانکهای‌مرکزی وملی بحضورشاهنشاه‌معرفی‌شدند

پیش از ظهر امروز آقای دکتر امینی نخست‌وزیر باتفاق آقایان پورهمایون وخوش‌کیش روسای بانکهای مرکزی‌و ملی ایران در کاخ‌سعدآباد شرفیاب شد ومدیران جدید بانکها را بحضور شاهنشاه معرفی کرد .

نخست وزیر فرداکلاس روابط کارگر وکارفرما را افتتاح میکند

امروز از وزارت کار کسب اطلاع گردید که ساعت ۱۱ صبح فردا آقای‌دکتر امینی نخست وزیراولین جلسه کلاس روابط بین کارگر وکارفرما را در دخانیات افتتاح میکند.

خبر نگار ما اطلاع یافت که‌وزارت کار در نظر دارد برای آشنائی‌بیشتر کارگران باامورحفاظت فنی وهمچنین همکاری نزدیک‌کارگران‌بایکدیگر کلاس ها ی‌مخصوصی در کارگاهها تشکیل دهد وازطریق آموزش کارگران‌نسبت ببالا رفتن سطح معلومات آنان وحسن انجام کار های محوله کمکهای موثری نماید . خبر نگار ما میافزاید در کلاسی که‌صبح فرداآقای‌نخست وزیر افتتاح میکند ، قانون کار و قانون بیمه‌های اجتماعی کارگران برای‌مزید اطلاع شرکت کنندگان در کلاس‌مطرح وتدریس میشود

کمیسیون تطبیق قیمت‌ها

ازفردا دروزارت صنایع شروع بکار میکند

اولین جلسه کمیسیون«تطبیق‌قیمت ها» بمنظور بررسی‌تقاضای صاحبان کارخانه‌های غیر دولتی در مورد یکنواخت کردن نرخ محصولات تولیدی دولتی‌وغیردولتی‌فرداتشکیل میشود .

در جلسه مزبور که در وزارت صنایع و معادن تشکیل خواهدشد نمایندگان دبیر خانه شورایعالی اقتصاد،صاحبان کارخانه‌های‌نساجی غیر دولتی و نمایندگان شرکتهای نساجی دولتی و چند تن ازمسئولین وزارت صنایع شرکت دارند .

امروزیکی از مقامات وزارت‌صنایع ومعادن گفت«اصلا تقاضای‌صاحبان کارخانه‌های خصوصی‌بخوبی‌حلاجی نشده است و هر یك از صاحبان کارخانه های خصوصی نظریات خاصی دارند ما فردا به نمایندگان آنها اطلاع‌خواهیم داد که برای اتخاذ یك نظر واحد بین خود، نظرات مختلف صاحبان کارخانه های نساجی خصوصی را ابتداء در سندیکای نساجی بررسی کرده و سپس نظرنهائی راتسلیم کمیسیون تطبیق قیمت‌ها نمایند »

مقام مزبور افزود «البته باید برای آغاز تصمیم قطعی نهایت دقت را بعمل آورد، زیرا ممکن است در صورت قبول خواسته صاحبان کار خانه‌های خصوصی که میخواهند قیمت محصولات دولتی هم‌یکنواخت شود ضرری متوجه مردم گردد»

دستور نخست‌وزیر راجع باموال غیرمنقول دولتی

این دستور از طرف مقام نخست‌وزیری بکلیه وزارت‌خانه ها وموسسات دولتی صادر شده است : چون بموجب قوانین تاسیس بنگاه خالصجات‌مصوب آذرماه ۳۴ اعمال حق مالکیت دولت نسبت بکلیه اموال غیر منقول دولتی‌بعهده وزارت کشاورزی است شایسته است دستور فرمایند هرگونه تصمیم نقل وانتقال یا تعویض و فروش اموال غیر منقول دولتی با تبادل نظر و جلب و موافقت قبلی وزارت کشاورزی که بموجب قوانین فوق‌الذکر مسئولیت‌مستقیم دارد بعمل آورند و این وظیفه قانونی‌را بمتصدیان مربوط نیز متذکرشوید.

احضار شدگان بدیوان کیفر

امروز کسب اطلاع شد که از طرف آقای دکتر محمودی بازپرس مامور رسیدگی به پرونده سپهبد کیا در دیوانکیفر ۱۴ نفر از مسئولین و کارمندان وزارت راه بعنوان مطلع و متهم درباره پرونده‌سوء استفاده‌سپهبد کیا در وزارت راه به بازپرسی احضار شدند تا تحقیقات‌لازم از آنهابعمل‌آید.

خبرنگار ما گزارش میدهد : از طرف آقای بیگدلی بازپرس پرونده شرکت واحد یکی از اعضای سابق هیئت مدیره شرکت واحد به بازپرسی احضار گردید و بیش از سه ساعت‌از وی تحقیق بعمل آمد .

همچنین گزارش خبرنگار ما حاکی است که از طرف آقای بهنیا بازپرس دیوان کیفر که کار پرونده لوله‌کشی آب قزوین را بعهده‌دارد « ژان‌شنایدر» مقاطعه کار فرانسوی لوله کشی آب قزوین به بازپرسی‌احضارشد و ازاونیز سه ساعت تحقیق شد .

امروز کسب اطلاع شد که پرونده های مربوط به تعویض و خرید لاستیك که از وزارت راه به دیوان کیفر رسیده بود به‌آقای محمد فاضلی بازپرس دیوان کیفر ارجاع شد . بقرار گزارش خبرنگار قضائی ما قسمتی از این‌پرونده در بازپرسی کل کشور و قسمت دیگر در وزارت راه تشکیل شده بود . دراین پرونده عده‌ای از مسئولین وزارت راه متهمند که مقادیری ازلاستیك های فرسوده را روکش کرده بجای لاستیك‌نووارد انبار کرده و از این طریق مرتکب سوء استفاده هائی شده‌اند .

تیم فوتبال ارتش ایران در مسافرت پاکستان بمرحله نهائی رسید

قبلا اطلاع داده شد که تیم‌فوتبال ارتش ایران برای شرکت درمسابقات کاپ ژنرال محمد موسی عازم کشور پاکستان گردید .

صبح امروز اطلاع حاصل شد که تیم‌ارتش شاهنشاهی ایران درمسابقه ماقبل نهائی با شکست دادن تیم باشگاه کوته افغان بمرحله نهائی مسابقات رسید و آخرین مسابقه‌تیم ایران بعد از ظهر امروز در کویته انجام میگردد ، در صورت پیروزی تیم ایران در آخرین مسابقه کاپ ژنرال محمد موسی نصیب تیم‌ارتش ایران میگردد .

VITA

برنامه

کلوپ شنای

تهران پارس

۱ـ ازصبح الی ۷ بعدازظهر شنا در استخرباشکوه کلوب

۲ـ از۷ بعدازظهر ببعد موزیك رقص وشام

۳ـ تمام ساعات روز رستوران مدرن کلوپ شنا آماده پذیرائی است .

کلوپ‌شنای‌تهران‌پارس

کارت آبونمان یکماهه باتخفیف کلی دردسترس شما قرار میدهد .

آدرس‌ـ کلوپ شنای تهران پارس خیابان عارف تهران پارس ـ تلفن ۹۱۸۲۳ـ۹۱۱۸۱۰

معاون وزارت خارجه امریکا

شخصاً از اوضاع ایران اطلاعاتی کسب میکند

میسیون تالبوت هشت روز درایران توقف خواهدکرد

امروز کسب اطلاع‌شد آقای «فیلیپس تالبوت»معاون وزارت‌خارجه امریکا در قسمت خاور میانه که‌قرار است روز یکشنبه بیست ونهم مرداد بایران‌بیاید درتهران‌بحضورشاهنشاه میرسد و باآقایان نخست وزیر ووزیر امور خارجه ملاقات وگفتگو خواهد کرد .

معاون وزارت خارجه امریکا مدت هشت روز در ایران توقف میکند ، در این مدت ضمن تبادل نظرباسفیر کبیر امریکا از کنسولگری های امریکا در شهرستانها نیز دیدن خواهد نمود .

چندتن از اعضای وزارت خارجه امریکا از جمله مدیر کل اقتصادی آن وزارتخانه در خاور میانه وشمال آفریقا همراه معاون وزارت خارجه امریکا بتهران میآیند .

آقای تالبوت مشغول باز دید از کشور ها ئیست که درحوزه ماموریت او قرار دارند وطبق‌همین برنامه از ایران نیز دیدن خواهد کرد .

معاون وزارت خارجه امریکا قصد دارد شخصا اطلاعاتی از اوضاع ایران کسب‌کند وازاینجهت محافل‌سیاسی برای مسافرت وی اهمیت قائلند .

آقای«چستر باولز» معاون وزارت امور خارجه امریکا بعدازظهر روز پنجشنبه قریب سه ربع ساعت در فرود گاه مهرآباد توقف داشت ، معاون وزارت‌خارجه آمریکاکه ازدهلی نوعازم واشنگتن بوددرفرود گاه‌مهرآباد از طرف رئیس تشریفات وزارت خارجه وسفیر کبیر امریکادرتهران‌استقبال‌شد.

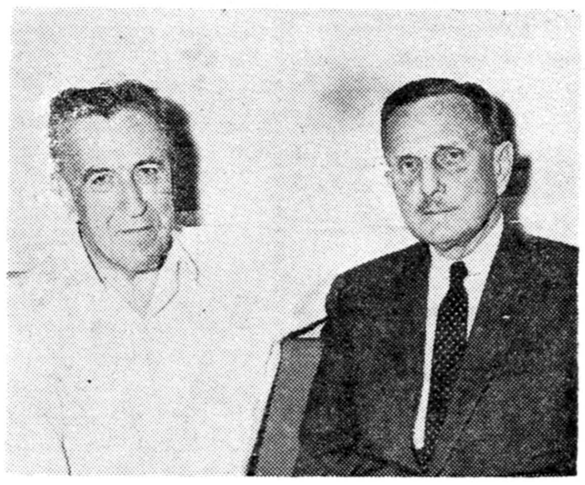

« چستر باولز » معاون وزارت خارجه امریکا (نفر سمت چپ) و هولمز سفیر امریکا در تهران در فرودگاه مهرآباد

سفیرکبیر ایران یك آموزشگاه کشاورزی امریکائی را افتتاح کرد

لوکاس اوهایو ۲۱ مرداد آقای مهندس اردشیر زاهدی سفیر کبیر ایران در امریکا در مراسم افتتاح‌آموزشگاه کشاورزی «لوئیز برامفیلد» از ملل عالم در خواست کرد که بر اساس بستگی که همه متفقا به کشاورزی دارند در دوستی و تفاهم بیشتر بین المللی کوشش نمایند .

یکی از علل اینکه از سفیر کبیر ایران برای افتتاح این آموزشگاه دعوت شد این بود که یکی از محصلین آن فرخ گرجی ایرانی است و در رشته علمی و عملی کشاورزی آموزشگاه «برامفیلد» تحصیل‌میکند. سفیر کبیر ایران خطاب به حضار که از شخصیت های طراز اول‌صنعتی و کشوری و محصلین خارجی و مسئولین مربوطه بودند گفت : « من بعنوان یك دوست با شما سخن میگویم زیرا من بهمان تعداد که در ایران دوست دارم در امریکا هم دارم .» .

آقای زاهدی سپس افزود : «از کمك هائی که ایالات متحده در زمینه فرهنك و کشاورزی و بهداشت و سد سازی و ساختمان مدارس وبیمارستان هابه ایران کرده است سپاسگزارم و ما هرگز کمکی را که امریکا از طریق سازمان ملل متحد در سال ۱۹۴۴ به ایران نمود فراموش نخواهیم کرد . »

بازگشت معاون نخست‌وزیر ازآذربایجان

آقای محمود رجاء معاون‌نخست‌وزیر وسر پرست بازرسی کل‌نخست وزیری که روز چهار شنبه جهت بازرسی به نواحی آذربایجان شرقی و فیروز آباد رفته‌بودبعدازظهر امروزبتهران‌مراجعت کرد.

شرکت‌واحدهواپیمائی ایران‌تشکیل شد

امروز اطلاع‌حاصل شد شرکت‌واحد هواپیمائی ایران مرکب از شرکت هواپیمائی ایران و شرکت هواپیمائی پارس تشکیل شد و رسما به ثبت رسید .

سرمایه شرکت یکصد میلیون‌ریال است و مدیران عامل شرکت عبارتند از آقایان رضا افشار مدیر شرکت هواپیمائی ایران و شفیق مدیر شرکت هواپیمائی پارس .

شرکت واحد هواپیمائی بموجب قانون مصوب سال ۱۳۳۷ مصوب مجلسین بوجود آمده‌است .

امور حمل و نقل ومسافربری‌شرکت های هواپیمائی ایران و پارس پس از این درشرکت واحد هواپیمائی ایران متمرکز خواهد گشت .

مدت شرکت مذکور نامحدوداست.

شرکت هواپیمائی واحد علاوه بر اشتغال بامور حمل و نقل ومسافربری میتواند به تاسیس کارخانه‌های‌ساختمان و تعمیر و نصب هواپیما و تاسیس کلاسهای تعلیم و تربیت و کارآموزی هواپیمائی و متخصصین فنی مبادرت ورزد .

بموجب قانون تاسیس شرکت‌واحد هواپیمائی ایران دولت تا پانزده سال پس از تاسیس این شرکت از اعطای پروانه بشخص یااشخاص حقوقی دیگر خودداری میکند مشروط باینکه شرکت واحد هواپیمائی متعهد شود که حمل و نقل هوائی را مطابق مقتضیات وحوائج روز با تجهیزات و وسائل کامل واصول فنی که مورد تصدیق دولت باشد تامین نماید .

همچنین بموجب این قانون دولت سه فروند هواپیمای وایکانت جت ملخ دار خود را بقیمتی که برایش‌تمام شده و با لوازم یدکی بشرکت واحد باقساط ۱۲ ساله واگذار کرده‌است ، این هواپیما ها تا پرداخت کلیه اقساط آن در وثیقه دولت خواهد بود .

شیخ «عجمان» در شیراز

آخر وقت امروز خبرنگار ما در شیراز تلفنی گزارش داد ساعت نه ونیم صبح امروزحضرت شیخ راشدابن حمید النعیمی حاکم شیخ‌نشین «عجمان» باتفاق ۱۲ نفر از همراهان باهواپیما بشیراز وارد شدو مورد استقبال روسای سازمان امنیت ، شهربانی ، شهردار و عدهٔ زیادی دیگر قرار گرفت .

پس از انجام‌مراسم معارفه در فرودگاه حاکم عجمان‌بپارك سعدی هدایت شد شیخ‌راشدابن حمید النعیمی مدت چهار روز د رشیراز خواهند بود و در اینمدت از آثار تاریخی شیراز و تخت جمشید دیدن میکنند و سپس باصفهان عزیمت مینمایند . حاکم عجمان پس از دو روز اقامت در اصفهان بتهران میروند و درتمام اینمدت مهمان دولت ایران میباشند

جلسه عمومی انجمن فارغ‌التحصیلان دانشگاههای بیروت

ساعت هفت و نیم بعد از ظهر فردا جلسه عمومی انجمن فارغ ـ التحصیلان دانشگاههای بیروت به منظور انتخاب هیئت مدیره در محل باشگاه آب‌تهران تشکیل خواهد شد. در این جلسه پس از انجام انتخابات اعضای انجمن شام را باهم صرف میکنند ودریك شب نشینی خصوصی که‌مخصوص اعضاء ترتیب داده شده شرکت خواهند کرد .

بستنی گلیم

باشیر تازه گاو پاستوریزه وهموژنیزه تهیه میشود

مژده

همه روزه مسافرت تهران به تبریز با

تی بی تی

آـ۱۰۶۷۰۴

تاسیس شعب بانك تهران

بنا بتقاضای ساکنین خیابانهای فیشرآباد وساکنین خیابان ۴۰ متری نواب .

شعب فیشرآباد درمحل اداره مرکزی بانك تهران واقع درشمال فیشرآباد خیابان نیکو) و نواب (واقع در خیابان ۴۰ متری نواب میدان محمد رضاشاه) تاسیس واز اول شهریور ۱۳۴۰ افتتاح خواهدشد. مشتریان محترم می توانند برای انجام کلیه امور بانکی وافتتاح حساب‌پس‌انداز به شعب مزبور مراجعه نمایند. بانك تهران

آـ۱۶۴۵۰ ۱ـ۵

فردا

تیم‌کشتی ایران بپاکستان میرود

صبح فردا تیم دوم کشتی ایران جهت شرکت در مسابقات فستیوال اسلامی پاکستان‌عازم‌آن کشورخواهد شد . مسابقات ورزشی فستیوال اسلامی پاکستان از بعد از ظهر روز دو شنبه ۲۳ مرداد ماه آغاز میگردد. تیم دوم کشتی ایران مرکب است از یك مربی،سه‌داور و هشت کشتی‌گیر که بسرپرستی آقای سرگرد آهنچی دبیر فدراسیون کشتی کشور در مسابقات اسلامی پاکستان شرکت می جوید .

نفرات اعزامی عبارتند از آقایان ستوان یکم‌ایرانی مربی، عباس‌حریری از تهران ، فریدون کمالی از استان پنجم و جلال آبفروش از قزوین به سمت داور و آقایان رعیت پناه در وزن اول ، گرجی در وزن دوم ، احدیان در وزن سوم . سیف‌اللهی در وزن چهارم ، قائمی دروزن پنجم، گلمکانی در وزن ششم امیری دروزن هفتم و محمدی در وزن هشتم به عضویت‌تیم‌دوم کشتی ایران‌درآمده‌اند

نماینده باشگاهها

صبح امروز آقای سرگرد آهنچی دبیر فدراسیون و سرپرست هیئت اعزامی بخبر نگار ما گفت :فدراسیون کشتی کشور تصمیم گرفت که یك نماینده از طرف باشگاههای ورزشی کشور برای مشاهده این مسابقات به پاکستان ببرد ، درجلسه کانون‌باشگاه های ورزشی ایران‌آقای حسین‌علمدار رئیس باشگاه نیرو بعنوان نماینده روسای باشگاهها برای عزیمت به پاکستان انتخاب گردید .

برگردند معلمین باید بشهرستانها

وزارت فرهنك امروز اعلام کرد: کلیه معلمینی که برای استفاده از تعطیلات تابستانی و یا برای‌انجام کارهای اداری و انتقال خود بمرکز آمده‌اند باید روز اول شهریورماه‌در محل خدمت خود حاضر باشند .

معلمینی که‌تقاضای انتقال‌نموده‌اند نیز باید بمحل خدمت خود مراجعت کنند وچنانچه با انتقال آنان موافقت حاصل شد مراتب تلگرافی به‌آنان اطلاع داده میشود .

ضمنا طبق آئین‌نامه، فقط‌معلمینی بمرکز منتقل خواهند شدکه حداقل دارای دیپلم باشند .

رئیس حسابداری وزارت‌دارائی

آقای حسین مبشر بسمت رئیس اداره کل حسابداری وزارت دارائی منصوب شد .

مسابقه ورودی دانشکده بازرگانی

امروز اطلاع داده شد که کنکور ورودی دانشکده بازرگانی روز شنبه چهارم شهریور ساعت پنج و نیم‌بعد از ظهر در محل دانشکده انجام خواهد شد .

قبلا قرار بود مسابقه ورودی دانشکده بازرگانی صبح روز شنبه انجام شود .

ممیزی املاك مزروعی

چون طبق تبصره۲ ماده ۱۰ قانون مصوبه ۱۶ فروردین ماه ۱۳۳۵ وزارت دارائی می تواند املاکی را که از سال ۱۳۲۸ به بعد ممیزی نشده‌اند به خرج خود ممیزی نماید و نظر باین که نتیجه‌ممیزی هائی که از سال ۲۸ تا تاریخ تصویب قانون به عمل آمده فقط مدت پنجسال‌ازتاریخ‌قطعیت‌معتبر میباشدبعلاوه‌مدت‌اعتبار رقم‌درآمداملاکی که‌تا اول‌دیماه۱۳۳۴ بموجب سند رسمی باجاره واگذار شده بمدت‌پنجسال‌طبق تبصره ۳ همین ماده قانون محدود شده است بدین وسیله به اطلاع کلیه مالکین املاك مزروعی می رساند که وزارت دارائی نسبت بکلیه‌این املاك وسایر املاکی که قانونا ممیزی آنها مجاز است قصد ممیزی دارد صاحبان این املاك یا نمایندگان صلاحیتدار آنها موظفند که‌در فرصت هائی که در هر شهرستان طبق تبصره ۹ همین ماده اصلاحی تبصره ۲۴ قانون بودجه ۱۳۳۶ ، تعیین خواهد شد اظهار نامه‌مالیاتی مطابق فرم و نمونه‌ای که اداره دارائی به اختیار آنها خواهد گذاشت تنظیم ورقم کل درآمد سال جاری خودرا بدون هیچ نوع کسری بابت هزینه فقط با کسر صدی سی مقرر در بند ب ماده ۱۰ قانون نامبرده بماخذ صدی ده‌احتساب و بر طبق تبصره ۱۰ ماده ۱۰ قانون مصوب سال ۱۳۳۵ غله مالیاتی آنرا به ترتیبی که دارائی محل وقوع ملك تعیین خواهد کرد عینا تحویل وآنچه بابت بقیه درآمد است نقدا به اداره دارائی محل پرداخته و رسید دریافت نمایند .

چون طبق ماده ۱۹ قانون به ادارات دارائی اجازه داده‌شده است که برای رسیدگی به صحت میزان مالیات بکلیه دفاتر واسناد مودیان مراجعه و رسیدگی نمایند . و کلیه اطلاعات مورد حاجت را بخواهند مودی مکلف است که اظهار نامه مالیاتی رابا کلیه اطلاعات وارقام مورد لزوم تهیه نموده و وسائل رسیدگی را از هر جهت فراهم بسازد .

اجراء تبصره (۱) ماه ۱۰ قانون در مورد بروز آفت در فرضتی که درقانون پیش بینی شده لازم الرعایه است عدم انجام این تکالیف قانونی مشمول کلیه مقررات و جرایمی خواهد بود که ضمن قانون و مقررات تصریح شده است .

وزیر دارائی ـ عبدالحسین بهنیا

آـ۱۶۴۵۸ ۳ـ۳

قابل توجه آقایان پزشکان محترم و داروخانه‌ها

MORNIDINE - Searle مورنیدین‌سرل

پروبانتین بادارتال

PROBANTHINE DARTAL-Searle

که مدتی کمیاب بود بمقدارکافی‌وارد شد.

نمایندگی کمپانی سرل: شرکت‌خوراك‌خیابان فردوسی ۶۹۵ تلفن ۳۶۵۴۶ـ ۳۱۹۲۲

آـ۱۶۷۳۴

آخرین اخبار جهان

کودتای آرژانتین شکست خورد

پاریس ـ۱۲ اوت ـ خبرگزاری فرانسه ـ کودتائی که دیشب برای واژگون کردن دولت فروندیزی در بوئنوس‌ایرس ترتیب داده شده بودظاهرا باشکست کامل روبرو گردیده است . دیشب درساعت ۲۳وپانزده دقیقه بوقت محلی کودتاکنندگان دو مرکز فرستنده را اشغال کرده و اعلامیه ای درباره هدفهای کودتا انتشار دادند .لحظه‌ای بعد دولت آرژانتین‌در«کازاوزادا» بریاست رئیس جمهوری آن کشور تشکیل جلسه داد .وناگهان دو مرکز فرستنده پس‌از آنکه از مردم خواستند که در جلو پادگان هنك اول پیاده نظام موتوریزه اجتماع کنند سخن پراکنی خود را قطع کردند و بلافاصله اعلامیه ای از طرف کاخ ریاست جمهوری انتشار یافت و اعلام شد که‌پس‌از اعلام خبر کودتا سربازان دولتی مسلح به تفنك و مسلسل در مواضع‌حساس سوق‌الجیشی مستقر شدند و راه رفت‌و آمد به طرف پادگان شورشیان قطع گردید وکلیه مغازه ها ، رستورانها و بار ها دراین محله تعطیل شد .هنوز معلوم نیست که گردانندگان این کودتا چه کسانی بودند وآیا توانسته اند بخارج فرار کنند یا نه .ولی در اعلامیه انقلابیون گفته شده‌بود که هدف‌جنبش کودتا رهائی آرژانتین از وضع ناگواری است که در اثر سیاست دولت فروندیزی به آن دوچار شده است .

قرارداد اتحادیه عرب وکویت

کویت ـ۱۲ اوت ـیونایتدپرس‌ـ از عبدالخالق حسونه ، دبیر کل اتحادیه عرب درخواست شده است که فورا به کویت برود تا قراردادمبنی برجانشینی نیروهای عرب با قوای انگلیس امضاء شود . حسونه یك نامه خصوصی‌از امیر کویت دریافت داشته که بکویت حرکت کند .

جمعی از صاحبان صنایع آلمان

آمادگی خودرا برای سرمایه‌گذاری درایران اعلام داشتند

گزارش رسیده از آلمان غربی حاکی است که عصر دیروز از طرف اتحادیه صاحبان صنایع وبانکهای آلمان یك میهمانی بافتخار هیئت‌نمایندگی اقتصادی ایران دربن ترتیب داده شده‌بود . در این میهمانی آقای مهندس فریور وزیر صنایع و معادن و اعضای هیئت‌نمایندگی‌اقتصادی‌ایران معاون وزارت اقتصاد آلمان و سرمایه داران‌و صاحبان صنایع معروف آن کشور حضور داشتند .

در این جلسه پس از نطق های تشریفاتی توسط رئیس اتحادیه صنایع مونیخ ووزیر صنایع‌و معادن ایران رئیس اتحادیه صنایع آلمان غربی ضمن سخنان خود ثبات اوضاع‌ایران‌را ستود و کارخانه داران را برای سرمایه گذاری در اینکشور تشویق کرد . بقرار اطلاع در این میهمانی جمعی از صاحبان صنایع آلمان آمادگی خود را برای سرمایه گزاری در ایران‌به‌آقای وزیرصنایع و معادن اعلام داشتند همین گزارش حاکی است که ظهرامروز نیز از طرف آقای افشار سفیر کبیر ایران در آلمان غربی یك میهمانی ناهار در کلن ترتیب داده شد که در آن معاون وزارت اقتصاد آلمان و چهل تن از شخصیت های اقتصادی آن کشور و همچنین اعضای هیئت های اقتصادی ایران حضور داشتند .

نخست‌وزیر ازافراد

بقیه از صفحه اول

منظور بوجود آمده‌است که تا آنچه برای بهبود نیروی‌مادی و معنوی‌جوانان مورد لزوم است در سراسر کشور فراهم سازد .

از جمله نیازمندی فوری برای ایجاد تفریحات سالم جهت کودکان وجوانان در داخل شهر ها باغ کودکان وزمین ورزش و باشگاه جوانان است . هدف اصلی آن است که در مدت کوتاهی در شهر ها و نقاط دور افتاده برای جوانان و کودکان وسائل تفریح‌سالم بوجود آید ، دراین باره دولت بکمك افراد متمکن و خیر نیازمند است در اجرای این منظور مهم دولت از کلیه مالکان اراضی و مستغلات‌داخل شهرها که باین آب و خاك مدیون بوده وباید در خدمت بهموطن پیشقدم باشندتقاضا دارد قطعه زمین یا بنائی در داخل‌شهر به توسط شهرداری محل به جوانان و کودکان اهداء کنند . شهرداریها موظف هستند بلافاصله آن محل را بنام اهداء کننده نامگزاری کنند و فورا آماده استفاده ورزش و تفریح کودکان و جوانان سازند .

از این گونه افراد خیر وخدمتگذار با اهداء سپاس نامه‌و معرفی‌درمطبوعات و رادیو سپاسگزاری بعمل خواهدآمد.

نخست‌وزیر

طوفان شدید در تبریز

درختها را ریشه‌کن کرد وتابلوها را ازجاکند

خبرنگار مادر تبریز تلفنی گزارش داد از ساعت ۵ بعد از ظهر دیروز باد و طوفان شدیدی توام با گرد و غبار زیاد در تبریز شروع شد و این طوفان شدید تاصبح‌امروزادامه داشت.

در نتیجه طوفان گردو غبار آسمان تبریز تیره و تار شد و تعداد زیادی درختان کهنسال خیابانها ریشه کن گردید و سیم برق بعضی از محلات شهر قطع شد و تابلوی اغلب مغازه‌ها را باد از جای کند و بزمین انداخت این طوفان شدید تا صبح امروزادامه داشت و پس از آن کم کم فرونشست

VITA

پیشگاه مبارك بندگان اعلیحضرت همایون شاهنشاهی

مفتخرا بخاك‌پای مبارك معروض می دارد.جامعه‌والیبالیست های کشوز از پیشگاه مبارك ملوکانه استدعا می نمایند که عنایت و بزرگواری فرموده در مراسم جشن پرشکوه۲۸مرداد که همه ورزشکاران خاصه والیبالیست های کشور از هم اکنون مشغول تهیه مقدمات این جشن می باشند تشریف فرما شده و بزرگترین افتخارات را به آنان عنایت فرمایند .

فدراسیون والیبال کشور

ریاست محترم فدراسیون کشتی کشور ـ رونوشت روزنامه‌اطلاعات

به استحضار می رساند در صفحه دوم مجله شماره ۳۰۹ کیهان ورزشی مورخه ۲۱ر۵ر۱۳۴۰ شرحی مبنی بر کناره گیری اینجانب درج شده است که مندرجات آن‌با گفته اینجانب درمورد این که از فدراسیون کشتی شکایت دارم صدق نمی کند گفته اینجانب را تحریف‌نموده‌اند بدین وسیله نوشته کیهان ورزشی را تکذیب می نمایم .

توضیح آنکه اینجانب گفته ام چنانچه از طرف سازمان‌تندرستی جوانان جهت معالجه اینجانب اقدام نشده نمی توانم آنطور که باید به تمرین خود ادامه دهم و ممکن است در این صورت نتوانم در مسابقه های آینده به‌علت بیماری شرکت کنم‌ولی چنانچه نسبت بمعالجه اینجانب اقدام فوری مبذول گردد تا مدت ۵ سال به تمرین و شرکت در کلیه مسابقه ها ادامه خواهم داد تا افتخاراتی برای میهن عزیز و شاهنشاه محبوب زیر نظر فدراسیون کشتی کشور کسب نمایم .

باتقدیم احترام

امامعلی حبیبی

آـ۱۶۷۲۸

آب میوه طبیعی

دُر

شرکت کاکا

تلفن ۶۹۷۵۱