شاهنشاه درمراسم افتتاح کنگره زنان فرمودند: کافی نیست که بعنوان نمونه زنانی درمشاغل حساس داشته باشیم

زنان ایران باید برای قبول مشاغل بزرگ آماده شوند

★ مقرر میداریم بمنظور تجهیز و مشارکت وسیع زنان درتوسعه اقتصادی و اجتماعی کشور، قوانین و روش های اجرائی بنحو منطقی مورد تجدید نظر قرار گیرد.

★ برای زنانی که مسئولیت‌های خانه و خارج از خانه رادر کنار یکدیگر قبول میکنند باید تسهیلات بیشتر فراهم آید.

درپیشگاه شاهنشاه آریامهر و علیاحضرت شهبانو کنگره بزرگداشت چهلمین سالروز آزادی اجتماعی زنان ایران و آغاز سال جهانی زن دیروز در تهران گشایش یافت. درسمت‌راست‌عکس والاحضرت شاهدخت اشرف‌پهلوی، آقای جمشید آموزگار وزیر کشور و در سمت چپ سرکار علیه بانو فریده دیبا، آقای علم وزیر دربار شاهنشاهی و آقای ریاضی رئیس مجلس شورای ملی حضور دارند.

صفحات رنگی مخصوص کنگره زنان

روزنامه اطلاعات بمناسبت برگزاری کنگره عظیم زنان و چهلمین سال آزادی زنان ایران و سال جهانی زن چهار صفحه رنگی را به انعکاس بخشی از رویداد های تاریخی نهضت زنان و مطالب کنگره اختصاص داده است که ضمیمه این شماره است.

متن بیانات شاهنشاه‌آریامهر و والا حضرت شاهدخت اشرف پهلوی و قطعنامه کنگره زنان ایران و لوحه سپاس

در صفحه ۹

والاحضرت شاهدخت اشرف پهلوی:

سال زن فرصتی عالی است برای تأمین برابری کامل زن ومرد

★ زن ایرانی برای پذیرفتن مسئولیت‌های بیشتر آماده میشود

★ ایجاد مراکز رفاه خانواده در نقاط دور افتاده دگرگونیهای بسیاری رادرزندگی زنان موجب شده.

درصفحه ۸

پاسخ شدیداللحن ایران به مصاحبه تهدید آمیز کیسینجر

اردشیر زاهدی سفیر ایران‌در امریکا گفت:

عصر دیپلماسی تهدید سپری شده‌است

★ دخالت نظامی در کشورهای نفتخیز نیز نه عملی است و نه واقع‌بینانه

در صفحه ٤ ستون سوم

اردن ومصر آماده استقبال پرشکوهی ازاعلیحضرتین شدند

شاهنشاه وشهبانو فردا به‌اردن میروند

★ معاون‌رئیس جمهوری مصر: دیدارشاهنشاه مژده بزرگی برای جهان اسلام است.

در صفحه ٤ ستون سوم

۲۴ صفحه

اطلاعات

یکشنبه ۱۵ دیماه ۱۳۵۳ ـ شماره ۱٤٦۰۱ تکشماره ۱۰ ریال

وزیر خارجه در مصاحبه باالاهرام گفت:

غرب باتهدیداتش فقط میتواند عوام‌را گول بزند

استحکام روابط ایران و مصر به نفع منطقه خواهد بود

در صفحه ٤

به‌فرزندان کارگران بورس تحصیل درخارج داده‌میشود

درصفحه آخر ستون پنجم

مقررات بانک‌تعاون کشاورزی به‌نفع طبقه کشاورز تغییر کرد

قسمت نهم از سلسله مقالات« تحلیلی از اصلاحات ارضی ایران در مقیاس جهانی» از دکتر نصرت‌اله‌خطیبی

در صفحه ۱۲

به فرمان شاهنشاه آریامهر که امروز صادر و ابلاغ شد

معلولین وخانواده‌های بی‌سرپرست تحت‌حمایت دولت قرار گرفتند

جناب امیرعباس هویدا نخست وزیر

نظر بعلاقه خاصی که بتأمین رفاه کلیه گروههای جامعه ایران داریم و با توجه به پیشرفتهای اقتصادی مملکت و ازدیاد درآمد ملی بموجب این فرمان مقرر میداریم، تا زمانی که انواع بیمه‌ها تمام ساکنان کشور را زیر پوشش خود نگرفته است بمنظور تأمین حد اقل هزینه زندگی برای معلولین غیرقابل توان بخشی و خانواده‌هائیکه سرپرست آنها فوت کرده و یا بعلت بیماری یا از کار افتادگی و یا علل دیگر قادر بتأمین تمام یا قسمتی از هزینه‌های ضروری خود نیستند دولت هرچه زودتر لایحه قانونی لازم را تهیه کند و پس از تصویب مراجع قانونگزاری بمرحله اجراء درآورد. کاخ نیاوران - بتاریخ چهاردهم دیماه ۱۳۵۳ شمسی

در صفحه ٤

۷ مرکز جدید تلفن خودکار در تهران شروع بکارمیکند

۱۵۰ هزارشماره تلفن جدید بتهرانیها واگذار میشود

در صفحه ۲ ستون اول

لایحه زمین تقدیم مجلس شد

★ وزیر آبادانی و شهر سازی گفت: با پیش‌بینی هایی که صورت گرفته است

زمین کافی با قیمت مناسب برای ساختمان مسکن عرضه میشود

برای ایجاد صنایع گسترده ساختمانی اعتباراتی منظور شده است

در صفحه ٤

در ارتفاعات پربرف «نسا» در حومه کرج

۴ نفر زیر بهمن ماندند

در صفحه ٤

یک دانشجو درقله توچال مفقودشد

درصفحه ۲۱

شهرداری اماکن خطرناک راخراب میکند

در صفحه ٤

پس‌از تصویب لایحه جدید زمین:

خانه‌های تازه‌ساز مشمول قانون مالک و مستأجر نخواهد بود

★ برمعاملات اراضی خارج از محدوده مالیات اضافی بسته میشود درصفحه آخر

تازه‌ترین آمار را اطلاعات منتشر میکند

آخرین قیمت زمین درسراسر ایران

★ کارشناسان میگویند: برای آنهائی‌که خانه ندارند روزهای خوش پیش‌بینی میشود.

در صفحه ۱۹

وام‌مسکن بابهره ۴ درصد

کارکنان وزارت اموراقتصادی ودارائی را صاحب خانه میکند

درصفحه آخر ستون سوم

جهانیان تهدید کی‌سینجر رامحکوم کردند

★ دولت آلمان اعلام‌کرد در حمله احتمالی به کشور های نفتخیز عربی شرکت‌نمیکند.

★ روزنامه اخبارالیوم قاهره نوشت کیسینجر ایران و عربستان سعودی‌رابرای کاهش قیمت نفت تهدید کرده است.

★ والدهایم تهدیدنظامی کی‌سینجررا رد کرد

★ دبیر کل سازمان‌ملل گفت: توسل بزور هیچ مسئله‌ای راحل نمی‌کند.

در صفحه ۲ ستون پنجم

اخطار کویت درمورداحتمال جنگ کشورهای صنعتی علیه تولید کنندگان نفت

★ عتیقی وزیر نفت کویت گفت: اگرکشور های تولید کننده بمیزان زیادی ازتولید نفت بکاهند ممکن است ممالک صنعتی علیه آنها وارد جنگ شوند در صفحه ۲ ستون پنجم

در کنفرانس وزیران خارجه مصر، سوریه اردن و نماینده فلسطین

اردن وفلسطینی‌ها آشتی کردند

★ ملک‌حسین قبول کرد که در کنفرانس ژنو شرکت جوید واخراج فلسطینی‌ها را از سازمانهای دولتی متوقف سازد.

در صفحه ۲ ستون پنجم

ابراز تنفر وانزجار از

اعدام ۳ استاد شیعه‌عراقی

در صفحه ٤

آئین نامه معاملات زمین

یک هفته بعد از تصویب قانون تسلیم هیات وزیران میشود

★ با اجرای قانون‌جدید، دولت بزرگترین زمین‌دار شهرهاخواهد شد. درصفحه آخر

متن لوایح اراضی مستحدثه‌وساحلی و گسترش کشاورزی پیشرفته

در صفحه ۱۸

دنیای ورزش روزهای شنبه منتشر میشود

آگهی استخدام

مدرسه عالی مدیریت گیلان

شرح درصفحه ۲۰

اطلاعیه

بانک توسعه صنعتی ومعدنی ایران (شرکت‌سهامی‌عام)

در صفحه ۲۱

استخدام

کارخانه تولیدی در اصفهان به ۲ نفر سکرتر نیاز دارد. داوطلبین می توانند بین ساعات اداری به آدرس اصفهان خیابان عباس‌آباد شماره ۱۰٦ مراجعه و یا با تلفن ۳٦۲۵۵ تماس حاصل نمایند.

آ-۱۵۰٦۱٤

بانک‌داریوش

آگهی استخدام کارمند جهت شعب اصفهان وخرمشهر

شرح در صفحه ۲۱

آگهی انتخاب نمایندگان:

۱- اتحادیه صادر کنندگان پنبه ایران.

۲- اتحادیه صادر کنندگان خشکبار ایران.

۳- اتحادیه صادر کنندگان فرش ایران.

٤- سندیکای صنایع نساجی پنبه‌ای والیاف مصنوعی

۵- سندیکای صاحبان کارخانجات صنعت پشمبافی ایران

برای عضویت در هیئت نمایندگان‌اتاق بازرگانی و صنایع و معادن ایران.

شرح درصفحه ۱۷

صاحبان صنایع وبازرگانان کشور

الاخاء

تنها مجله عربی زبان ایران ازگروه نشریات مؤسسه اطلاعات باداشتن نمایندگی در ۱۹ کشور عربی، روزهای شنبه منتشر میشود

درصورت حمله امریکا به‌چاههای نفت‌شوروی احتمالا باسرائیل لشکرکشی میکند

اوماها (نبراسکا) ـ رویتر ـ یک روزنامه متنفذ آمریکایی دیروز نوشت که به عقیده مقامات برجسته این کشور نیرو های مسلح ایالات متحده قادرند بدون آنکه بطور قطع و یقین با یک درگیری مسلحانه مستقیم با نیرو های اتحاد شوروی روبرو شوند تاسیسات نفتی خاورمیانه را تصرف کنند .

این روزنامه که «اوماها ورلدهرالد» نام دارد و در شهری منتشر میشودکه مقر ستاد فرماندهی عملیات استراتژیکی آمریکا در آن قرار گرفته است در گزارش خود از قول مقامات عالیمقام دولت آمریکا اضافه می‌کند که اتحاد شوروی ممکن است جواب مداخله نظامی‌آمریکادرمناطق نفت‌خیز خاورمیانه را با وارد آوردن ضرباتی در جاهای دیگر این منطقه تلافی کند .

«اوماها ورلدهرالد» که ظاهرا با منابع نظامی‌صلاحیتدار آمریکایی‌روابط نزدیک دارد خاطرنشان کرده است که آنچه گفته شد بیان کننده عقاید و ارزیابی های برجسته ترین طراحان نقشه های استراتژیکی در واشنگتن است و نظریات مورد اشاره طی‌مصاحبه هایی که در اواخر سال ۱۹۷٤ انجام گرفته با نویسندگان نشریه اوماهاورلد هرالد در میان گذاشته شده است . صاحبان این فرضیات تقاضا کرده‌اندکه نامشان برده نشود . این روزنامه از قول همان‌منابع‌نوشته است درصورتی که آمریکا ناچار شود نیروهایش را به کشور های عرب تولید کننده نفت بفرستد اتحاد شوروی ممکن است با استفاده از فرصتی که بدست خواهد آورد نیرو های عظیمی با ساز و برگ کامل جنگی به جاهای دیگر خاورمیانه از قبیل مصر ـ سوریه ـ لبنان ـ و شاید اسرائیل بفرستد .

اوماهاورلدهرالد مدعی است که امکانات تصرف نظامی تاسیسات و چاه های نفت کشور های منطقه خلیج‌فارس از هنگامیکه اعراب ممالک صنعتی باختری را هدف تحریم نفتی قرار دادند ـ یعنی از او اخر ۱۹۷۳ تاکنون مورد بحث و بررسی فرماندهان نظامی آمریکا قرار گرفته است . معهذا طبق گزارش روزنامه آمریکایی هربحثی که تاکنون در این زمینه صورت گرفته تا حدود زیادی‌تحت‌الشعاع‌مسئله مربوط به چگونگی واکنش تلافی جویانه شوروی خصوصا با توجه به قدرت روزافزون و قابل ملاحظه‌ناوگان‌جنگی شوروی در مدیترانه و اقیانوس هند قرار داشته است .

والدهایم تهدیدهای نظامی کی سینجر را رد کرد

باربادوس ـ رویتر ـ کورت والدهایم دبیرکل سازمان ملل متحد دریك کنفرانس‌مطبوعاتی فرضیه بکار بردن زور رابرای غلبه بر بحران بین‌المللی‌نفت وانرژی ردکرد.

والدهایم با اینحال حاضر نشد مستقیما در باره تهدید اخیر هنری‌کی‌سینجر وزیر خارجه آمریکا دایر بر اینکه ایالات متحده ممکن است در وخیم‌ترین شرایط اضطراری‌در صورتیکه بحران نفت امنیت و ثبات کشور های صنعتی رابه نابودی تهدید کند، علیه کشور های تولید کننده نفت به جنك وزور متوسل شود اظهارنظر کند.

ازدبیرکل سازمان ملل‌پرسیده شد که‌آیااشارات تهدید آمیز کی‌سینجر باضافه‌منظره‌آشفته اوضاع کنونی جهان را نمی‌توان نشانه های اجتناب‌ناپذیر بودن جنگ تلقی‌کرد ؟

والدهایم جواب داد که اوضاع جهان‌بدون‌شک بسیار آشفته است اما به عقیده وی هیچیک از مسائل جاری جهان را نمی‌توان باتوسل به زور حل کرد.

جهانیان تهدید نظامی کیسینجر رامحکوم کردند

واشنگتن ـ خبرگزاری فرانسه ـ رویتر ـ اظهارات‌اخیر کی‌سینجر درباره احتمال اشغال چاههای نفت خاورمیانه از طرف نیروهای دریائی امریکا در سراسر جهان انعکاس فوق‌العاده نامطلوبی پیدا کرده و مورد انتقاد شدید جهانیان قرار گرفته است و طی بیست و چهار ساعت کاخ سفید واشنگتن و وزارت امور خارجه آمریکا و پنتاگون با انتشار اعلامیه‌های پیاپی کوشیده‌اند از شدت هیجان و نگرانی عمیقی که سخنان وزیر امور خارجه آن کشور در افکار عمومی بوجود آورده است بکاهد اما سخنگوی کاخ سفید واشنگتن دیشب در یک مصاحبه مطبوعاتی کوتاه اظهار داشت که اظهارات هنری‌کیسینجر در باره احتمال توسل زور علیه کشور های تولیدکننده نفت نظرات پرزیدنت فورد را منعکس مینماید .

«رونالد نلسون» سخنگوی کاخ سفید روز جمعه‌گفته بود که از نظر رئیس جمهوری آمریکا سخنان هنری‌کیسینجر به مجله «بیزینس‌ویک» ، تنها مربوط باحتمال بروز وضع فوق‌العاده وخیمی برای جهان‌صنعتی است . وی اضافه کرده بود که نمیتواند در این باره توضیح بیشتری بدهد .

برخی از ناظران سیاسی از گفته های رونالد نلسون چنین نتیجه گرفته بودند که پرزیدنت فورد در مورد گفته‌های وزیر امور خارجه آمریکا خود را عقب کشیده است .

ولی هنری‌کیسینجر در این مورد اظهار داشت که او چیز دیگری جز نظریات کاخ سفید واشنگتن را بیان نکرده است و اضافه کرد من در باره مسائل مهم سیاسی چیزی جز آنچه که منعکس‌کننده نظریات پرزیدنت فورد باشد بر زبان نمی‌آورم .

ازسوی دیگر سناتور هنری جکسون دیشب ضمن اعلامیه‌ای که بین روزنامه‌نگاران توزیع شد از اظهارات‌وزیر امور خارجه آمریکا در باره احتمال توسل به قوه قهریه علیه کشورهای تولید کننده نفت بشدت انتقاد کرد .

سناتور جکسون که یکی از نامزد های مورد توجه حزب دموکرات آمریکا برای انتخابات ریاست جمهوری سال ۱۹۷۶ میباشد معتقد است‌که‌هیچیک از کشور های بزرگ نباید چنین لحن تهدیدکننده‌ای پیش گیرند .

سناتور ایالت واشنگتن اضافه کرد در حال حاضر اوضاع خاورمیانه بسیار حساس و مستلزم یک سیاست محتاطانه است .

جکسون گفت بعقیده وی آمریکا دارای امکانات و وسائل فشار موثرتری است مثلا میتوانست تهدید کند که نیروی دریائی خود را از خاورمیانه فرا خواهد خواند .

بعقیده وی حضور نظامی آمریکا در این منطقه برای برخی از تولیدکنندگان نفت که از لحاظ نظامی ضعیفتر از همسایگان خود میباشند اهمیت زیاد دارد . جکسون نامی از این کشور ها بمیان نیاورد ولی ظاهرا منظور وی امارات خلیج فارس و عربستان سعودی بود .

در مسکو خبرگزاری رسمی تاس دیشب در یک گزارش سیصد کلمه‌ای اظهارات هنری‌کیسینجر را در مورد مداخله نظامی احتمالی آمریکا نقل کردوخاطر نشان ساخت که‌سخنان وزیر امور خارجه ایالات متحده در برخی کشورها تولید وحشت و نگرانی کرده است .

خبرگزاری تاس بدون آنکه گفته های کیسینجر را تفسیر کند ، عکس‌العمل های نامطلوبی را که اظهارات وی در کشورهای مختلف بوجود آورده است نقل کرده است .

در بن یک سخنگوی دولت فدرال اظهار داشت که‌آلمان غربی در حملات نظامی احتمالی امریکاعلیه‌کشورهای نفت‌خیز عربی شرکت نخواهد کرد .

وی گفت که درگیری با کشورهای‌تولید کننده نفت برای دولت فدرال آلمان هیچگونه فایده‌ای ندارد بلکه برعکس ما خواستار همکاری با این کشورها هستیم .

سخنگوی دولت آلمان غربی در پایان گفت که بعقیده دولت آلمان فدرال اکنون هیچگونه خطری از جانب کشور های تولید کننده نفت متوجه جهان صنعتی نیست .

روزنامه های قاهره اظهارات‌هنری‌کیسینجر را درصفحات خود درج کرده‌اند .

روزنامه اخبار الیوم این گزارش را تحت عنوان «تهدید سیاسی کیسینجر علیه ایران و عربستان سعودی بمنظور کاهش قیمت نفت» چاپ کرده است .

روزنامه الاهرام نیز سخنان کی‌سینجر را بدون تفسیر انتشار داده و نوشته است که دولت آلمان غربی اعلام داشته است که در حملات احتمالی آمریکا علیه‌کشورهای نفتی‌شرکت نخواهد کرد .

در کشورهای عربی‌واروپائی روزنامه‌ها و صاحبنظران سیاسی تهدید های نظامی کی‌سینجر را بشدت محکوم کرده و آن را به‌سیاست زورگوئی تعبیر کرده‌اند .

اخطار کویت در مورد احتمال جنك ممالك صنعتی‌علیه تولید ـ کنندگان نفت

بیروت ـ یونایتدپرس ـ عبدالرحمن‌عتیقی وزیر نفت کویت طی مصاحبه‌ای که‌دیروز در بیروت انتشار یافته است اخطار کرد که اگر اعراب تولید نفت خود را به‌میزان فاحشی تنزل دهند کشورهای صنعتی‌ممکن است برضد ممالک تولید کننده نفت وارد جنگ شوند.

عتیقی در این مصاحبه که با مجله لبنانی انذیار انجام داده است اندرز دادکه اعراب نباید با کاستن قبل توجه‌تولید نفت‌شرایطی ایجاد کنند که منافع حیاتی دنیا در معرض تهدید قرار گیرد.

وزیر نفت کویت اولین مقام رسمی در دنیای عرب است که تاکنون باصراحت سخن از امکان وقوع جنگ در صورت توسل اعراب به یک تحریم نفتی دیگر برضد کشورهای باختری بمیان آورده است ! این اظهار نظر متعاقب نشر مصاحبه اخیر هنری کی‌سینجر وزیر خارجه آمریکا با مجله بیزنس‌ویک است که در آن دخالت نظامی آمریکا برای تصرف چاه‌های نفت خاورمیانه را در صورتیکه ثبات وامنیت دنیای صنعتی باختری‌درنتیجه روی‌آوردن اعراب به یک تحریم نفتی جدید موردتهدید قرار گیرد امکان‌پذیر دانسته است . وزیر نفت کویت بهرحال مستقیما در باره تهدید کی‌سینجر اظهار نظر نکرد . وی اظهار داشت که هرچند کویت قصد افزایش‌دادن تولیدات نفت خود را نیز ندارد اما در ضمن مایل نیست حق دسترسی جهان را به نفت خود انکار کند چون پیروی از این روش دنیا را بهورطه جنگ و نابودی خواهد کشاند.

عتیقی در مصاحبه‌اش خاطرنشان کردکه کویت مازاد درآمد نفتی خودرا درانگلستان و آمریکا سرمایه‌گذاری می‌کند ـ و این‌دو کشور تنها ممالکی‌هستند که‌ادرند مازادهای یاد شده راهضم کنند. عتیقی اضافه کرد که آلمان غربی ـ ژاپن ـ فرانسه و سوئیس بدلایل مختلف نمی‌توانند از عهده جذب وهضم مازاد درآمدنفتی کویت‌برآیند و مخصوصا سوئیس به‌ازای قبول این مازادها از کویت بهره میخواهد .

درمورد قیمت نفت عتیقی دولتهائی راکه از گرانی نفت شکایت می‌کنند ملامت کرد که گرانی سرسام‌آور محصولات داخلی خودشان را فراموش کرده‌اند در حالیکه تولید کنندگان نفت ناچارند کالاهای آنهارا وارد کنند.

درهمین مصاحبه وزیرنفت کویت‌آمادگی دولت متبوع خود را برای‌سرمایه‌گذاری در طرح‌های توسعه صنعتی مصر و برخی دیگر از کشورهای عرب نیز اعلام کرده است.

جلود : لیبی از اقدامات قدرتهای‌بزرك نمی‌ترسد

آنکارا ـ رویتر ـ سرگرد عبدالسلام جلودنخست وزیر لیبی اعلام‌کردکه‌کشور وی از نبردکردن بخاطر آزادی خوددر برابر قدرت های‌بزرگ و اقدامات نظامی آنها ترسی ندارد .

سرگرد جلود که در یک کنفرانس مطبوعاتی‌شرکت کرده بوددرباره‌اظهارات اخیر کی‌سینجر وزیر خارجه‌آمریکا در مصاحبه‌اش‌بامجله‌امریکائی «بیزنس‌ویک» جواب داد .

جلود گفت : وزیر خارجه آمریکا در همین مصاحبه ضمنا اعتراف کرده است که خارج شدن از یک جنگ برای کشورش بسیار دشوارتر از درگیر شدن در یک جنگ است .

نخست وزیر لیبی اضافه کرد که‌بهرحال کشور وی از این تهدیدها و از درگیر شدن در جنگ هراسی ندارد چون تنها آزادی خود را مهم میداند .

رئیس جدید ستاد ارتش مصر انتخاب شد

قاهره ـ خبرگزاری فرانسه ـ ژنرال محمدعلی فهمی ازجانب پرزیدنت سادات بریاست‌ستاد نیروهای مسلح مصر برگزیده شد. باین ترتیب ژنرال محمد علی که تاکنون فرماندهی نیروی هوائی مصر را بعهده داشت در مقام خود جانشین ژنرال عبدالغنی جمسی که‌پس از مرگ مارشال اسماعیل علی بوزارت جنگ منصوب گردیده است میشود.

ضمنا ژنرال حلمی عفیفی از جانب رئیس جمهوری مصر به سمت فرمانده نیروی دفاع هوائی آن کشور منصوب گردید.

رئیس جدیدستاد ارتش‌مصر که ٥٤ سال‌دارد تحصیلات‌خود را در آکادمی نظامی مصر به پایان رسانیده و دوره دانشگاه ستاد را نیز طی کرده است.

یك شبکه کمونیستی درمصر متلاشی شد

قاهره ـ خبرگزاری فرانسه ـ خبرگزاری خاورمیانه گزارش داد که سازمان امنیت مصر یک شبکه کمونیستی راکه هدف آن ایجاد آشوب در مصر بود متلاشی کرده است.

خبرگزاری خاورمیانه افزود: اعضای این سازمان که اعلامیه‌های ضد رژیم مصر همراه داشتند بازداشت شده‌اند.

در پایتخت مصر گفته میشود که این سازمان کمونیستی بدنبال تظاهرات اخیر قاهره‌که عده‌ای از کارگران و دانشجویان در آن شرکت داشتند کشف شده است.

از سوی دیگر سخنگوی وزارت کشور دیشب در قاهره اظهار داشت که نیروهای انتظامی مصر تاکنون احدی را بدون حکم کتبی دادگاه بازداشت نکرده‌اند.

دیروز نیز در حدود سیصد نفر از دانشجویان درخارج‌دانشگاه قاهره اجتماع کرده بودند ولی بدون مداخله نیرو های نظامی‌که از سه روز قبل در اطراف‌دانشگاه مستقر گردیده‌اند پراکنده شدند . عده‌ای در حدود یکصد نفر نیز در یکی از خیابانهای قاهره در حالیکه بنفع کارگران شعار می دادند دست به تظاهرات زدند ولی این تظاهرات نیز بدون آنکه مردم عادی مصر در آن شرکت کنند به آرامی برگزار شد و بریگادهای ضد شورش‌که تظاهر کنندگان‌را زیر نظر داشتند برای پراکنده ساختن آنها مداخله نکردند.

دیشب‌پرزیدنت سادات‌مدتی باعبدالعزیز حجازی در باره اوضاع داخلی کشور و وسائل تامین امنیت کشور به‌گفتگو پرداخت.

در کنفرانس وزرای اردن ، مصر و سوریه بانماینده‌فلسطین

اردن و فلسطینی‌ها آشتی کردند

در عکس فاروق قدومی رئیس دفترسیاسی‌سازمان آزادی‌بخش فلسطین (نفرسمت راست)هنگام فشردن دست‌زیدلرفاعی نخست وزیر ووزیر خارجه اردن در جلسه مذاکرات‌چهارجانبه دیده میشود.دو نفر دیگر از چپ‌براست محمود ریاض‌دبیر کل اتحادیه عرب و عبدالحلیم خدام وزیر خارجه سوریه هستند. عکس رادیوئی یونایتدپرس

قاهره ـ خبرگزاری‌فرانسه ـ کنفرانس چهار جانبه مصر، سوریه ، اردن و سازمان آزادی‌بخش فلسطین که از روز جمعه در مقر اتحادیه عرب تشکیل‌شده بود دیشب به کار خود پایان داد.

شرکت کنندگان در این کنفرانس ضمن اعلامیه‌ای که در قاهره انتشار دادند تاکید کرده‌اند که مصمم هستند تصمیمات کنفرانس عالی رباط وهمچنین تصمیم‌مربوط به تقویت مواضع ملی و بین‌المللی سازمان آزادی‌بخش فلسطین را بطور کامل بمرحله اجرا درآورند .

در این اعلامیه که توسط محمود ریاض دبیرکل جامعه عرب خوانده شد اضافه‌شده است : « شرکت کنندگان در کنفرانس در یک محیط همبستگی برادرانه و اعتماد کامل بکار بستن فرمولی را برای بهبود تقویت روابط کشور هائی که باهم اختلاف دارند مورد بررسی قرار دادند .

نمایندگان چهار طرف با تائید تصمیمات کنفرانس‌عالی رباط تصمیم گرفتند بطور مرتب جلساتی در دمشق و عمان تشکیل دهند .

جلسه آینده در ماه‌فوریه در سطح‌وزیران امورخارجه در دمشق تشکیل خواهد شد .

همچنین تصمیم گرفته‌شد که از هرگونه اقدامات و اظهاراتی‌که به تقویت‌روابط بین سازمان ازادی بخش فلسطین و کشور پادشاهی اردن صدمه بزند خودداری بشود .

شرکت کنندگان در این کنفرانس ضمنا از اقداماتی که دولت اردن در جهت اجرای کامل تصمیمات‌رباط بعمل آورده است آگاه شدند .

در اعلامیه تصریح میشود که‌شرکت کنندگان‌درکنفرانس چهار جانبه در باره‌پشتیبانی از سازمان آزادی بخش فلسطین بطوریکه بتواند مسئولیت ملی و بین‌المللی خود را بعهده بگیرد بتوافق رسیدند .

محمودریاض پس‌از قرائت متن اعلامیه چهارجانبه گفت که‌شرکت کنندگان‌درکنفرانس همچنین تصمیم گرفته‌اند که بین سازمان آزادی بخش فلسطین و اردن مذاکرات دوجانبه‌ای صورت گیرد.

محمود ریاض در پاسخ سئوال یکی از خبرنگاران که پرسید آیا سازمان‌آزادی بخش فلسطین در اردن‌نیروی نظامی خواهد داشت و آیا این‌مسئله در کنفرانس‌مطرح شد؟ گفت : در کنفرانس قاهره بطور کلی مسائل نظامی مطرح نشد زیراجامعه عرب بتنهامسائل مربوط به هماهنگی نظامی بین کشور های عربی را بررسی می ـ کند .

محمود ریاض در پاسخ این‌سئوال که آیا سازمان آزادی‌بخش فلسطین دراردن یک دفترمخصوص بازخواهد کرد گفت که هم‌اکنون‌سازمان مقاومت‌دفاتری در اردن‌دارد.

در کنفرانس چهار جانبه اسماعیل فهمی ، عبدالحلیم خدام وزیدالرفاعی وزیران امور خارجه مصر و سوریه‌و اردن و فارق قدومی رئیس شعبه سیاسی سازمان آزادی بخش‌فلسطین شرکت‌داشتند.

ناظران سیاسی در قاهره اظهار داشتند که‌طبق‌تصمیمات اخیرکنفرانس چهارجانبه ملک حسین قبول کرده است‌که‌در کنفرانس ژنو شرکت نماید و کار اردنی کردن کشور خود و اخراج فلسطینی‌ها از مقامات دولتی رامتوقف ساخته و در مذاکرات‌احتمالی‌جداسازی‌نیرو هاشرکت کند درعوض سازمان ازادی بخش فلسطین نیز حاضر شده است از حملات خود علیه اردن دست‌بکشد.

نخستین نکته‌ای که در اعلامیه چهار جانبه آورده شده دائر بر اینکه ، اردن بتعهدات خود نسبت به‌مناطق فلسطین اشغال شده عمل خواهد کرد مصر و سوریه را کاملا خوشحال میکندبااین ترتیب انها میتوانند باخیال راحت فعالیت دیپلماتیک‌خود را در جهت امضای یک قرارداد جداسازی نیروها بطور جداگانه‌و یا از راه تشکیل کنفرانس ژنو دنبال کنند .

مطبوعات بیروت: اعراب، لبنان‌را دربرابر حملات اسرائیل تنها گذارده‌اند

بیروت ـ خبرگزاری‌فرانسه ـ مناطق مرزی جنوب لبنان پس از سه روز حملات مداوم اسرائیل دیشب در آرامش‌کامل فرو رفت ولی هر لحظه ممکن است توپخانه اسرائیل باردیگر دهکده‌های مرزی این کشور را درهم کوبد.

روزنامه‌های بیروت ضمن بحث از حوادث ۳ روز اخیر روش کشورهای عربی را در این حوادث‌بشدت مورد انتقاد قرار داده‌اند.

روزنامه «لوریان لوژور» در این باره نوشته است : لبنان از چهار جنگ عرب و اسرائیل برکنار ماند و اکنون در پنجمین جنگ یکه و تنها مانده است.

این روزنامه اضافه کرده است : لبنانی‌هااکنون درمیدان نبرد تنها هستند و دشمن با خیال راحت هدفهای دلخواه خود رادرهم میکوبد و ظاهرا میخواهد بایک جنگ فرساینده جدید مردم جنوب کشور را علیه دولت و دولت را علیه فلسطینی‌ها برانگیزد .

روزنامه الشرق در این‌زمینه نوشته است که جنوب لبنان تنها منطقه‌ای است که ضربات اسرائیل را تحمل میکند و ساکنان این‌منطقه قربانی‌واقعی هستند.

درتل‌آویو دیروز شمعون پرز وزیر دفاع اسرائیل همراه ژنرال مردخای‌گور رئیس‌ستاد ارتش از مرزهای لبنان و اسرائیل که طی چند روزاخیر میدان برخورد مسلحانه بین فدائین ونیروهای اسرائیل‌بود بازدید کرد.

خبرنگاران نظامی روزنامه های تل‌آویو می‌نویسندبازدید وزیر جنگ اسرائیل‌از مرزهای لبنان در حالیکه سوریه برای حضور نظامی خود در لبنان دولت بیروت را تحت فشار شدید قرارداده حائز اهمیت زیادی است.

اخبار کوتاه جهان

۳۸ نفردر سقوط‌هواپیما کشته شدند

● بوخارست ـ یونایتدپرس یک هواپیمای مسافربری رومانی‌دیروزدر کوه‌های کارپات‌سقوط کرد و۳۸ نفر مسافر و سرنشینان هواپیما کشته شدند . خبرگزاری‌رسمی رومانی گزارش‌دادکه برای‌روشن کردن‌علل‌وقوع این‌سانحه هوایی ، تحقیقاتی آغاز شده است .

حمله قلبی وستمورلند

● کالیفرنیا ـ آسوشیتدپرس ژنرال‌ویلیام وست‌مورلند فرمانده سابق نیرو های امریکا در ویتنام دیروز ، در پی یک حمله قلبی ، درمرکز پزشکی آیزنهاور بستری شد .

وست‌مورلند و همسرش ، از روز پنجشنبه درخانه بوب‌هوپ‌هنرپیشه‌معروف سینما میهمان او بودند.

امضای لایحه بازرگانی امریکا و شوروی

● واشنگتن ـ رویتر ـ جرالد فورد رئیس جمهوری آمریکا لایحه بازرگانی‌این کشور راکه بموجب آن به شوروی در قبال تسهیل مهاجرت یهودیان امتیازات بازرگانی داده میشود ، امضاکرد.این‌لایحه‌برئیس جمهوری آمریکا اختیار میدهدکه در زمینه‌دریافت امتیازات متقابل باسایر کشور ها مذاکره کند .

رئیس‌جمهوری آمریکادر مراسم امضاء لایحه بازرگانی‌گفت این‌مهمترین لایحه بازرگانی استکه طی چهل سال اخیر به تصویب‌کنگره رسیده‌است و به کاهش تشنجات بین‌المللی که براثر اختلافات‌بازرگانی بوجود آمده کمک خواهد کرد.

انفجار در آسمارا

● آدیس‌آبابا ـ رویتر ـ دیروز دو انفجار پیاپی شهرآسمارا ، مرکزایالت شورشی‌اریتره در اتیوپی رابلرزه در آورد.ساکنان آسمارا گفتند بدنبال انفجارنارنجک هاخیابان ها و مغازه ها در مرکز شهر چند دقیقه از مردم خالی شد .

حمله کارامانلیس به اجویت

● آتن ـ رویتر ـ کنستانتین کارامانلیس نخست وزیر یونان گفت که اظهارات دیروزبلنداجویت نخست وزیرسابق ترکیه درقبرس به کوشش های مربوط بـه‌صلح قبرس لطمه‌زده است .اجویت گفته بود که مداخله نظامی ترکیه در قبرس ، بحکم یک مسئولیت‌سیاسی و وظیفه انسانی‌صورت گرفت وی همچنین‌گفته‌بود که‌اکنون درقبرس دو دولت جدا، وجود دارد .

یك شهر ویتنام‌جنوبی سقوط کرد

پنوم‌پن ـ رویتر ـ منابع‌موثق نظامی گفتند که شورشیان کمونیست تا ۱۱ کیلومتری شمال پایتخت کامبوج رسیده‌اند .

فرماندهی نظامی کامبوج اعلام کرد حملات جاری کمونیست‌ها متوجه پایتخت است. گزارش های میدان نبرد حاکیست که کمونیستها از غرب به سوی جنوب که نیرو های دولتی در آنجا مستقر شده و به‌حالت آماده‌باش کامل‌درآمده‌اند در حرکت هستند. تصور میرود که ده هزار تن ازکمونیستها در غرب و شمال غربی‌پنوم‌پن مستقر شده‌اند .

گزارش دیگری‌از سایگون حاکیست که مقامات نظامی سایگون‌گفتندکه برای‌سومین روز متوالی جنگ های خیابانی بین نیروهای ویتنام شمالی و جنوبی در مرکز ایالتی فوک‌بین واقع درصد کیلومتری‌شمال سایگون‌ادامه داشته است. این مقامات اضافه کردند که سرنوشت این‌شهر هنوز بدرستی‌معلوم نیست. ضمنایک گزارش‌دیگر حاکیست‌کهدر حمله نیروهای پیاده‌نظام‌وزرهی ویتنام‌شمالی آخرین پاسگاه نیروهای‌ویتنام جنوبی در ایالت «فوک‌لانگ» سقوط کرده است .

چین : امریکاوشوروی درصدد برپاکردن جنك هستند

پکن ـ رویتر ـ چیائوکوان‌هوا وزیر خارجه چین‌دیشب شوروی را متهم کرد که هر چند رهبرانشان ظاهرا در باره علاقه خود به صلح داد سخن میدهندامادرنهان فعالانه در تدارک برپا کردن جنگ هستند . وزیر خارجه جمهوری خلق چین به مردم اروپا هشدار داد که خودرا برای روبرو شدن با شرایط جنگ آماده کنند و این جنگ ممکن است از طرف‌هریک از دو ابر قدرت آمریکا یاشوروی آغازشود

وزیر خارجه چین این سخنان را طی نطقی در یک میهمانی که به افتخار ماکس وان دراستون وزیر خارجه هلند در پکن برپا شده بود عنوان کرد . استون که‌روز جمعه برای انجام یک دیدار رسمی شش روزه از چین وارد پکن شده است دیروز بعد از شرکت در ضیافتی که «هوا» برپا کرده بود بطرزی غیر منتظره به‌ملاقات چوئن لای نخست وزیر بیمار چین رفت . این‌ملاقات ظاهرا در بیمارستانی که چوئن‌لای در آن بستری‌است انجام گرفته است .

دورهبر فلسطینی و اسرائیلی باهم ملاقات کردند

پاریس ـ آسوشیتد پرس ـ یک سیاستمدار اسرائیلی که اخیرا یکی از رهبران سازمان آزادی‌بخش فلسطین را ملاقات کرده است دیروز از اعتدال‌و واقع بینی عمیق رهبر فلسطینی ابراز تعجب کرد.

«نفتالی‌فدر» دبیر کل حزب اسرائیل ماپام طی مصاحبه‌ای که روز شنبه در مجله فرانسوی «نوول بسرواتور» چاپ شده خاطر نشان می‌کند که ملاقاتش با رهبر فلسطینی ماه گذشته بهنگام شرکت در جلسات شورای جهانی صلح در پراگ صورت گرفته است. فدر حاضر نشد هویت رهبر فلسطینی را فاش کند. فدردر مصاحبه خود میگوید : رهبر فلسطینی که با وی در پراگ روبرو شدم البته سخنرانی تاریخی یاسرعرفات رئیس سازمان آزادی‌بخش فلسطین‌در مجمع عمومی سازمان ملل‌متحد را که اواخر سال ۱۹۷٤ ایراد گردید محکوم نکرد امااصرار داشت این نکته را تفهیم کند که سخنرانی عرفات درسازمان ملل را باید صرفا از این نقطه نظر بررسی‌کرد که رهبرسازمان آزادی‌بخش‌فلسطین‌برای اولین بار فرصتی‌واقعی بدست‌آورده بود تا جنبه‌های مسلکی و سیاسی هدفهای سازمان‌خودرا در یک مرجع جهانی تشریح کندوبدیهی است‌که نمی‌توانست حاضر به‌از دست دادن این فرصت باشد. رهبر ناشناس فلسطین در گفتگوهای خصوصی‌اش با سیاستمدار اسرائیلی اضافه کرد که سازمان آزادی‌بخش فلسطین امیدوار‌است‌درچارچوب‌جامعیت فلسطین با اسرائیلی‌ها درپشت میز کنفرانس ژنو روبرو شود وبسیاری از مسائل مربوط به سرنوشت فلسطین را حل کند. فدر نتیجه‌گیری کرده است که به‌اعتقاد راسخ رهبر فلسطینی که طرف مذاکرات او در پراگ بوده است عرفات صرفابخاطر از دست ندادن فرصتی کم‌برای سخنرانی در سازمان ملل بدست آورده بود خود را ناگزیر میافت‌تا در مقام‌تشریح هدفهای ایدئولوژیکی سازمان آزادی‌بخش‌فلسطین فرضیه‌کلی ضرورت‌استحاله شدن‌اسرائیل کنونی دریک فلسطین‌دمکراتیک وغیر مذهبی آینده را نیزاعلام کند.

فدر در این مصاحبه راجع به ملاقاتهایش‌با نمایندگان‌برخی دیگر از اعراب واز جمله مصریان نیز سخن گفته واز قول یک سیاستمدار مصری خاطرنشان ساخته است کمصر عمیقا امیدوار است از فاجعه‌ای که بصورت روابط موجودش بااسرائیل دچارش شده است هرچه‌زودتر خلاص شود. نکته جالب توجهی که فدر مخصوصاآن را تاکیدکرده است تغییر شگرفی است کدر رفتار اعراب بهنگام روبروشدن با اسرائیلی‌ها پدید آمده واز جنگ اکتبر ۱۹۷۳ باینطرف بیش ازپیش آکنده از احساس اعتماد به نفس است.

آگهی

نظربااین‌که درحال حاضر تعداد قابل ملاحظه دفاتردرجه اول درتهران ومراکز استان وسایرنقاط مهم‌وجود داردباطلاع متقاضیان تصدی دفتر اسناد رسمی میرساندکه بتقاضای استفاده از تبصره یک‌ماده ٤قانون دفتر اسناد رسمی‌وماده ۱۲ همان قانون جزدرمواردی که سازمان ثبت تعداد دفاتی درجه یک‌رابرای‌ثبت‌اسناد کافی تشخیص‌ندهد ترتیب‌اثر داده‌نخواهد شد.

م‌الف ۲۰۱٤۲

احمدزرین‌نعل

معاون وزارت دادگستری ورئیس‌سازمان ثبت‌اسنادواملاک کشور.

اشمیت : آلمان به‌امریکا اجازه نمیدهد از خاك این کشور باسرائیل اسلحه برساند

هامبورک ـ خبرگزاری‌فرانسه ـ هلموت‌اشمیت‌صدراعظم‌آلمان غربی‌دیروزاعلام‌کردکه‌هیچوجه خبر ندارد که آمریکا دولت وی را تحت فشار قرار داده باشد تا در صورت وقوع جنك دیگری میان اعراب و اسرائیل بنادر و فرودگاه های آلمان غربی برای رساندن کمك و اسلحه آمریکائی به اسرائیل در اختیار آمریکائیان قرار گیرد.

اشمیت تاکید کرد که بهر حال دولت وی چنین تقاضائی را قبول نخواهد کرد ـ گرچه خود وی اعتراف می کند که رئیس یك دولت نیرومند ویك ابر قدرت جهانی نیست.

اشمیت اضافه کرد که‌پذیرفتن چنین توقعی به منزله‌خودکشی خواهد بود.

صدراعظم آلمان غربی به خریداری سهام موسسات‌آلمان غربی نیز اشاره کرد و اظهار داشت که خطری در اینکار نمیبیند اما اجازه نخواهد داد که اعراب در «کرافت ورك یونیون» (سازمان مشترکی که شرکتهای‌زیمنس و آ ـ ا ـ گ رادربر میگیرد و سازنده رآکتور های اتمی و توربین ـ های اتمی‌و توربین های‌سنگین برق است) مشارکت کنند و در صورت لزوم‌برای جلوگیری از خریداری سهام موسسات یاد شده بوسیله اعراب دولت آلمان غربی از راه های حقوقی مداخله خواهد کرد. اشمیت اضافه کرد‌که اعراب اگر بخواهند میتوانند یك و یا تعداد زیادی از موسسات‌دیگر آلمان غربی مثلا کارخانه های آبجو سازی را به میزان ۱۰۰ در صد خریداری کنند.اشمیت در اینجا یادآوری کرد که اگر بعنوان مثال امارت کویت که در سال ۱۹۷٤ قسمتی از سهام مرسدس بنز آلمان را خریداری کرده است در۱۹۷۲ در سرمایه فولکس‌واگن‌شریک میشد شاید بهتر درمییافت که سیاست جاری کشور های تولید کننده نفت در زمینه قیمت گذاری نفت چه زیان هائی برای صنعت اتومبیل سازی در سراسر جهان دارد و چون خود کویت نیز منافع قابل ملاحظه‌ئی در این‌صنعت داشت به نحو دیگری درزمینه قیمت گذاری نفت تصمیم گرفت.

اشمیت در پایان تاکید کرد که‌خطر رکوداقتصادی‌بزرگترین دشمن بهروزی‌کشورهای‌صنعتی است و به اعتقادوی‌لازم است اولویت مبارزه‌بارکودو بیکاری به مبارزه با تورم مقدم شمرده شود.

آگهی احضار

بهناوی یکم ناصر پاکزاده البرزیان که محل اقامت او آبادان احمدآباد خیابان یک فرعی پلاک۱۲ تعیین گردیده و فعلا مجهول ـ المکان است ابلاغ میگردد که باتهام فرار از خدمت و لغو دستور در دادگاه عادی غیر سازمانی نیروی‌دریائی شاهنشاهی واقع‌در تهران چهارراه قصر ستاد نیروی دریائی شاهنشاهی تحت تعقیب میباشد لازم است ظرف مدت دو ماه از تاریخ انتشار این آگهی خود را بدادگاه معرفی نماید. در صورت عدم معرفی وانقضاء مهلت مقرره دادگاه غیابا رسیدگی و حکم مقتضی صادر خواهد نمود.

م‌الف ۲۰۰۸۸

رئیس دادگاه عادی غیر سازمانی نیروی دریائی شاهنشاهی

آگهی پذیرش دانشجوی دوره تخصصی

دانشکده پزشکی دانشگاه پهلوی تعدادی دانشجو برای گذراندن دوره تخصصی در رشته های مختلف برای اول فروردین ٥٤ از طریق مصاحبه حضوری‌می‌پذیرد پزشکان داوطلب‌که بزبان انگلیسی آشنائی کامل داشته باشندمدارک خود را بشرح زیر:

۱ـ فتوکپی دیپلم دکترا در پزشکی

۲ـ فتوکپی دفترچه خاتمه خدمت یامعافی دائم

۳ـ عکس ٦×٤ سه قطعه

٤ـ رونوشت یافتوکپی شناسنامه دوبرگ

حداکثر تا پانزدهم بهمن ٥۳ بدانشکده‌پزشکی دانشگاه پهلوی ارسال دارند داوطلبین برای اطلاع بیشترمیتوانند بدبیرخانه دانشکده پزشکی مراجعه و یا مکاتبه نمایند

دانشکده پزشکی دانشگاه پهلوی

موزائیک ماشینی ناهید

تلفن ٦۲۱۰٥۲ ـ ٦۲۱۰٥۳

دور نیمه‌نهائی مسابقات والیبال مردان باشگاههای تهران

تهرانجوان امید قهرمانی در گروه اول

بعداز هما ، پرسپولیس هم در ادامه مسابقات‌مرحله نیمه نهایی والیبال قهرمانی باشگاه های تهران در دیدار با تهرانجوان تن به شکست داد . تهرانجوان‌با کسب این پیروزی دوم که شب قبل بدست آورد اکنون امید بزرگ قهرمانی در گروه اول مرحله نیمه‌نهائی‌بازیها است . پرسپولیس و هما دو بزرگی که مقابل تهرانجوان مغلوب شده‌اند اکنون تنها امیدشان کسب مقام دوم‌گروه برای صعود به مسابقات ضربدری است .

دردیدار تهرانجوان ـ پرسپولیس ، تهرانجوان‌به همان شکل صاحب پیروزی شد که هما را مغلوب کرده بود. درگیم اول این تیم ۱۳ـ۱۵ بازی را برد . اما گیم بعد حریف با برد ۹ـ۱۵ نتیجه را متعادل ساخت .

گیم سوم رقابت اوج گرفت . بطوریکه امتیازات تا رقم ۱۸ بالا رفت و این بار هم این پرسپولیس بود که‌با حساب ۱۶ـ۱۸ تهرانجوان‌رامغلوب‌کرد. اما این‌آخرین گیم برد برای پرسپولیس بود . چون دو گیم بعدی را تهرانجوان ۹ـ۱۵ و ۹ـ۱۵فتح‌کرد و سرانجام درمجموع ۲ـ۳ از سد این حریف نیز گذشت .

دردیدار دیگر دیشب هما با کیفیتی قابل انتقاد ۱ـ۳ برشهباز غلبه کرد . هما درحالی به پیروزی دست پیدا کرد که در گیم اول تاامتیاز برابر ۱۴ بسختی از جانب شهباز تهدید میشد . اما بهر شکل این گیم را ۱۴ـ۱۶ برد . نتیجه ۷ـ۱۵ درگیم دوم خبر از برتری محسوس هما میداد .

درگیم سوم هم هما به آسانی و باکسب ۱۰ امتیاز بی‌آنکه حریف امتیازی‌بدست آورده باشد بسوی پیروزی ۰ـ۳ پیش‌میرفت. اما دگرگونی درتیم هما موجب‌پیروزی ۱۱ـ۱۵ شهباز در این گیم شد و به ناچار هما برای پیروزی‌نهائی در چهارمین گیم سخت به تلاش افتاد و بابرد ۱۱ـ۱۵ در گیم چهارم سرانجام ۱ـ۳ حریف را مغلوب نمود . در ادامه مسابقات امروز تاج ـ برق و دخانیات ـ ایران امروز رودرروی خواهند ایستاد .

۳۳ فوتبالیست برای تیم ارتش انتخاب شدند

به منظور تمرین و انتخاب تیم فوتبال نیرو های مسلح شاهنشاهی‌ایران جهت‌شرکت درمسابقات فوتبال ارتش‌های جهان ، ۳۳ تن از بازیکنان فوتبال حاضر در خدمت نیرو های‌مسلح‌شاهنشاهی انتخاب وبه تمرینات تیم دعوت‌شدند. تیم ارتش ایران امسال در مرحله‌مقدماتی‌مسابقات‌فوتبال ارتشهای جهان با تیم های بحرین‌و ایتالیا همگروه است که ۲ دیدار رفت و برگشت برابر این دو حریف انجام خواهد داد .

۳۳ بازیکن برگزیده شده تمرینات خود را هفته‌ای ۳ جلسه زیر نظر اصغر شرفی مربی تیم فوتبال ارتش انجام خواهند داد و در مرحله پایان ۲۰ تن از این گروه بعنوان اعضاء تیم برگزیده خواهند شد . نفرات منتخب از این قرارند :

همایون شاهرخی ـ پرویز میرزاحسن ـ مهدی‌مناجاتی ـ مجید حلوائی ـ جهانگیر نصیری ـ حسین کازرانی و محسن هوشنگی از پاس .

مصطفی عرب ـ ایرج دانائی فرد ـ هوشنگ گودرزی ـ حسن روشن ـ محمدسرسازاز نیروی‌هوائی. حسین کلانی ـ مجید تشرفی ـ محمود خوردبین ـ محسن مصباح ذاکری ـ فریبرزسپهری ـ ناصر نبوی ـ مسعود دهداری ، بهرام مودت مسعود مژدهی ـ مهرداد زمانزاده ـ جواد قراب ـ مسعود معینی ـ آندرانیک اسکندریان ـ عباس نوین روزگار ـ مهدی حاج‌محمد ـ مرتضی شرکاء ـ احمد صفوی‌زاده از ژاندارمری. غفور جهانی ـ علی‌نیاکانی ـ عزیز اسپنداراز نیروی‌دریائی و افزارمندعلی جباری .

دورسوم مسابقات فوتبال جام حذفی باشگاههای انگلیس

«ویمبلدون» کوچک «برنلی» بزرگ را از پای درآورد!

در سومین دور مسابقات فوتبال جام حذفی باشگاههای انگلیس ، تیم کوچک‌ویمبلدون بزرگترین شگفتی در تاریخ۱۰۳ ساله این مسابقات را باشکست ۰ ـ ۱ وحذف تیم دسته اول بورنلی بوجود آورد ! بورنلی در حالی مغلوب ویمبلدون کوچک شد که در مسابقات این فصل جام‌باشگاههای‌انگلیس یکی از امید های بزرگ‌قهرمانی بحساب می‌آید !

گل حادثه ساز حریف درست ۴ دقیقه پس از شروع نیمه دوم مسابقه زده شد . گوش چپ ویمبلدون بنام میک‌ماهون زننده این گل طلائی یاران خود بود .

شگفتی دیگر

در این مرحله از مسابقات جام حذفی یک تیم دیگر که در ۴ گروه اول تا چهارم مسابقات باشگاهی انگلیس جائی ندارد با حذف حریف بزرگ و باشگاهی‌خود شگفتی دیگری بوجود آورد. «لیترهد» در مقابل تیم دسته ۳ برایتون با همان نتیجه ۰ ـ ۱ فاتح مسابقه شد . گل فتح این تیم را هم گوش چپ لیترهد «کریس‌کلی»بثمررسانید.

۳ تیم دیگر و خارج از مسابقات باشگاهی نیز هم‌چنان در کورس رقابتها باقیماندند . این سه التریچام ، « ویکومب واندرز» و استافورد رنجرز بودند .

التریچام نظیر ویمبلدون در این مرحله با یک تیم دسته اول روبرو بود . حریف تیم لیورپولی اورتون بود که‌پس از ۹۰ دقیقه تلاش در سد این تیم بدون آوازه ۱ ـ ۱ مساوی کرد . جالب اینکه گل برتری را التریچام بدست آورد .

خشم جکی چارلتون

ویکومب تیم بی‌مرتبه دیگر موجب خشم جکی چارلتون مربی تیم میدلزبرو و شاگردان او شد ! این تیم نیز بامساوی صفربرصفر مقابل تیم دسته‌یک میدلزبرو نظیر بازی اورتون ـ التریچام، حریف را به‌مسابقه مجدد مجبور ساخت .

استافورد رنجرز نیز همین نتیجه مساوی بدون گل را مقابل تیم دسته چهارم روترهام تکرار کرد .

در میان مسابقاتی که دیروز ایسوویچ تیم پیشاهنگ‌مسابقات گروه اول ۱ـ۲ وولورهامپتون را مغلوب نمود و بالاخره نیوکاسل تیم فینالیست فصل گذشته با شکست ۰ـ۲منچستر سیتی راه خود را بدور بعدی مسابقات باز کرد .

نتایج جام حذفی

پاره‌ای از نتایج مسابقات تیم های صاحب نام در دور سوم جام حذفی انگلیس از این‌قرار است :

آرسنال ۱ یورک ۱
بولتون ۰ وست‌برومویچ ۰
چلسی ۳ شفیلدونزدی ۲
کاونتری ۲ نورویچ ۰
لسترسیتی ۳ اکسفورد ۱
منچستریونایتد ۰ و السال ۰
نوتینگهام ۱ توتنهام ۱
اورینت ۲ دربی ۲
شفیلدیونایتد ۲ بریستول‌سیتی ۰
سوتون ۱ وستهام ۲

آغاز مسابقات بسکتبال دختران باشگاهها

تاج و آزمایش فاتحین شب نخست

در نخستین شب مسابقات‌بسکتبال قهرمانی دختران‌باشگاههای تهران تاج و ایرانا یک دیدار حساس و بزرگ را انجام دادند . ایرانا تیم تازه‌تولد یافته‌ای‌است‌که‌بادرخدمت داشتن تنی چند از ستارگان این رشته از این فصل قدم به میدان گذاشته است.

تاج باوجودیکه از یک فرم خوب و ایده‌آل دور بود، معهذا از همان نیمه اول حریف را بزیر تسلط خود کشید و ۲۰ دقیقه نخستین را بانتیجه ۲۰ـ۳۴ پشت سر گذارد.مهین‌کوره‌چیان ـ ژنیک شهبازیان ـ استلا مددیان ـ فریده شجاعی و شهلا محمدی مهره‌های اصلی تاج بودند که در این میان مهین کوره‌چیان ستاره زمین بود. این بازیکن به تنهائی ۳۳ امتیاز برای تیمش کسب کرد. در پایان تاج ۵۰ـ۶۴ حریف بزرگ خودرا در نخستین شب مسابقات از پای درآورد.

درمسابقات امسال‌قهرمانی بانوان باشگاههادر غیبت آرارات قهرمان سال گذشته جمعا ۸ تیم تاج ـ صنعت نفت ـ تهرانجوان ـ افسر ـ دخانیات ـ پاس ـ آزمایش و ایرانا شرکت دارند که مسابقات خودرا بطور دودوره‌ای برگزار خواهند کرد. در دوره اول هر هشت‌تیم مقابل یکدیگرقرار خواهند گرفت ودر دوره دوم۴تیم‌نخستین دوره اول دست به رقابت برای فتح مقام قهرمانی برخواهند داشت.

دیشب بعد از بازی تاج ـ ایرانا مسابقه‌دیگری‌بین‌آزمایش‌و صنعت نفت انجام‌گرفت که یاران‌پرتجربه آزمایش بعد از برتری ۶ـ۴۱نیمه اول در پایان ۲۱ـ۶۸ بر حریف غلبه کردند. امشب در ادامه مسابقات که در سالن فرح انجام می پذیردبرای‌بازی سوم بعلت‌عدم حضور‌تیم‌تهرانجوان ،مسابقه‌این‌تیم باپاس‌انجام‌نگرفت‌و پاس‌برنده‌اعلام گردید. در ساعت ۳۰ر۸ تاج و آزمایش‌و در ساعت۷پاس و ایرانا مسابقه خواهند داد.

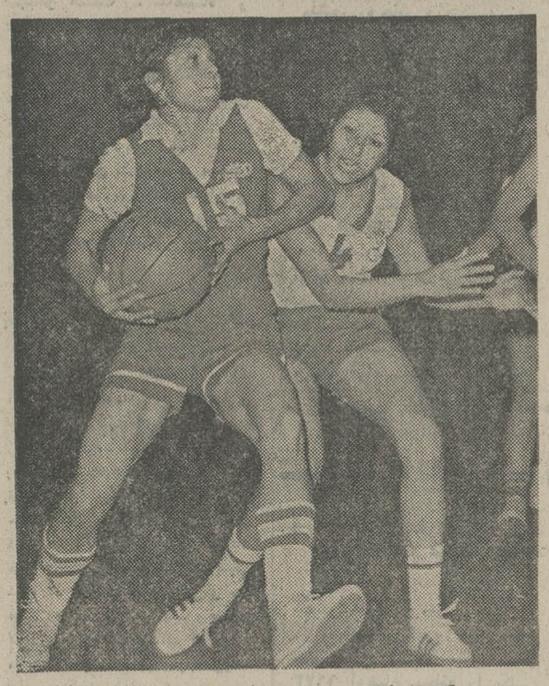

مهین کوره‌چیان بهترین بازیکن‌تاج در دیدار مقابل ایرانا بود . اینجا او توپ بدست از چنگ‌یک حریف میگریزد .

تصمیمات تازه کمیته فنی فدراسیون کشتی

در چهارمین جلسه کمیته فنی که دیروز درفدراسیون کشتی تشکیل شد بار دیگر تصمیمات گرفته شده تغییر کرد و با اینکه در جلسه پنجشنبه‌دلیریان و علی‌آبادی خط خوردند ، بار دیگر این دو برای تعیین سرنوشت یک وزن دعوت شدند .

علی‌آبادی با رشید محمدزاده و دلیریان با قنبری بایستی مصاف دهند و برنده این‌دو مبارزه به جام طیاریالماز ترکیه خواهد رفت . ضمن اینکه‌علی صائب نیز در ۵۲کیلو بخدمت گرفته شد .

ضمن اینکه آخرین تغییر مربوط بمبارزه منتظرالظهور و خسرو نظافت دوست در ۸۲ کیلو میباشد که برنده‌این دیدار در جام طیاریالماز حضور خواهد داشت . در مورد کشتی آزاد برای مسابقات فرانسه ، قدرت پورکریمی و مصر زینعلی زاده کشتی‌گیران وزن های ۶۲ و ۹۰ کیلو انتخاب شدند

ضمنا کمیته فنی فدراسیون کشتی شب پیش اعضاء تیم اعزامی بمسابقات کشتی آزاد جام بالاوادزه در شهر تفلیس شوروی را انتخاب کرد .

۴۸ کیلو : حسن راستگو ، ۵۲ کیلو : علی‌اصغر اسلامی ، ۵۷ کیلو : جعفر علیخانی ، ۶۲ کیلو : جهاندار عبدالباقر ـ اسفندیار زرافشانی ، ۷۴کیلو : روح‌الله گودرزی ، ۸۲ کیلو : بیژن زرافشانی ، ۹۰ کیلو : محمدرضاطالقانی ، ۱۰۰کیلو : محمدرضا خلج .

حریفان ایران

فدراسیون بینگ پنگ هند اعلام کرد ۵۳ کشور جهت شرکت درمسابقات پینگ‌پنگ قهرمانی‌جهانی‌اسم‌نوشته‌اند

این مسابقات از تاریخ ۱۷ تا ۲۷ بهمن انجام خواهد گرفت . شب گذشته قرعه کشی برای مسابقات تیمی انجام‌گرفت . تیم‌مردان‌ایران با مالزی ـ لهستان ـ کانادا ـ سنگاپور ـ استرالیا ـ اسرائیل و سویس همگروه است .

تلویزیون بر جام جهان‌نما

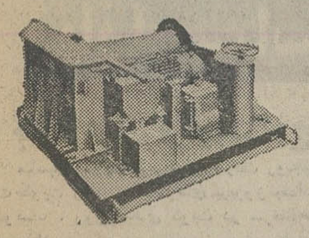

Graff
silberblau

وینچهای تمام برقی ودستی ساخت کارخانجات فاف آلمان .
نماینده انحصاری : وزنه (شرکت سهامی خاص)
خیابان آیزنهاور ـ بعد از دانشگاه آریامهر ـ ۶۴۶
تلفن : ۸۴ـ۹۵۰۰۸۱

BERNARD
Comperessors

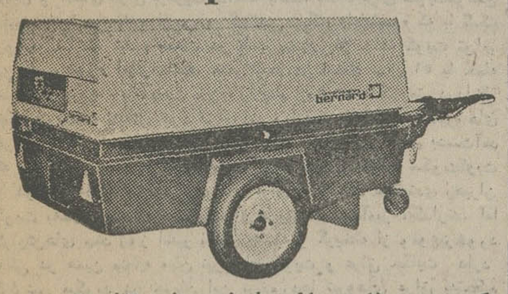

کمپرسور برنارد ساخت فرانسه از ۶۸تا۲۵۰ CFM
۲ـ۳ و ۵ چکشه

شرکت سهامی تولیما
تهران : خیابان آیزنهاور مقابل وزارت‌کار
تلفن‌های: ۹۵۹۲۴۴ ـ ۹۵۴۴۶۰ ـ ۹۵۰۶۸۶۰

از صبح چهارشنبه فقط در
شهرفرنگ
اولین سینمای ممتاز۴ستاره ایران
★★★★
یك اثر عظیم ، بیسابقه و بهت‌انگیز

گیشه سینما شهرفرنگ همه روزه بلیط رزرو می کند

دخترك جوان زیبا و شاداب بود ولی امیال زنجیر گسیخته و خواسته‌های سرکش‌او چنان دردرونش‌غوغائی برانگیخته بود که پدر ،مادر و معشوق خودرا دربن‌بستی خطرناك قرار داد .

از صبح سه‌شنبه فقط در
سینما دیاموند

تماشای این فیلم برای اشخاص کمتر از ۱۸ سال ممنوع اعلام شده است .

شرکت ملی نفت ایران

آگهی استخدام

شرکت ملی نفت ایران جهت خدمت در زنجان بخدمات عده‌ای کارگر جهت احراز سمت های زیر نیازمند است .

عنوان سمت	تحصیلات و تجربیات
راننده وسائط نقلیه سبك	حداقل مدرك چهارم ابتدائی یا معادل آن گواهینامه رانندگی پایه‌یکم،دوسال‌سابقه‌کار
راننده وسائط نقلیه سنگین	حداقل مدرك چهارم ابتدائی یا معادل آن گواهینامه‌پایه‌یکم‌رانندگی،چهارسال‌سابقه کار
راننده ماشین‌آلات ساختمانی	حداقل مدرك چهارم ابتدائی یا معادل آن گواهی‌نامه‌ویژه رانندگی ماشین آلات متحرك ساختمانی چهارسال سابقه کار
مراقب دستگاه	حداقل مدرك ششم ابتدائی یا معادل آن دوسال تجربه در اندازه‌گیری و نقل و انتقال مواد نفتی و کار مرتبط
برقکار	حداقل مدرك ششم ابتدائی ، یکسال‌سابقه کار
مکانیك عمومی	حداقل مدرك ششم ابتدائی ، ۶سال‌سابقه کار
مراقب کنترل دستگاه	حداقل مدرك ششم ابتدائی یا معادل آن پنجسال تجربه در مراحل مختلف نقل و انتقال فرآورده های مواد نفتی
مکانیك موتور درونسوز	حداقل مدرك ششم ابتدائی ، سه سال سابقه کار .
مکانیك ابزار دقیق	حداقل مدرك ششم ابتدائی ـ یکسال‌سابقه کار
جوشکار درجه ۱و ۲	حداقل مدرك ششم ابتدائی ، ۳ سال سابقه‌کار
اندازه‌گیر	حداقل مدرك ششم ابتدائی ، ۳ سال سابقه کار دراندازه‌گیری و نقل و انتقال مواد نفتی
استادکار مکانیك لوله	حداقل مدرك ششم ابتدائی ـ۵سال‌سابقه کار
مکانیك دستگاه های خنك کننده	حداقل مدرك ششم ابتدائی یا معادل آن گواهینامه آموزشگاه های حرفه‌ای دررشته مکانیك عمومی ۳ سال تجربه درتعمیرات عمومی ماشین‌آلات و دستگاه های تهویه و خنك‌کننده
آزمایشگر حفاظت از زنك	حداقل مدرك ششم ابتدائی ـ۳سال سابقه کار
طناب‌بند	حداقل مدرك سوم پیکار با بیسوادی

شرایط عمومی

۱ـ ملیت ایرانی
۲ـ شاغل نبودن در سازمان های دولتی وموسسات وابسته‌به‌آن
۳ـ دارا بودن دفترچه پایان خدمت وظیفه‌عمومی یابرك معافیت دائم

داوطلبان واجد شرایط می توانند جهت ثبت‌نام وانجام مصاحبه با در دست داشتن مدارك مربوطه و ۴ قطعه عکس ۴ × ۶ و دو برك رونوشت شناسنامه در تاریخ ۲۲و۲۳و۲۴ دیماه سال جاری در زنجان‌بنشانی شرکت ملی نفت ایران ـ امور پخش مراجعه نمایند ضمنا متذکر می گردد با افرادی که ساکن زنجان نباشند مصاحبه بعمل نخواهد آمد .

م الف ۲۰۲۱۳

آگهی دعوت

از شرکاء محترم شرکت سهامی سفالیت خاص خواهشمند است در مجمع عمومی عادی فوق‌العاده که در تاریخ سه‌شنبه ۱۰ر۱۱ر۵۳ ساعت ده‌ونیم صبح در محل شرکت تشکیل می شود حضور بهمرسانند .

دستور جلسه :
انتخاب هیئت مدیره
مشورت در مورد خط مشی آتی شرکت

شرکت سفالیت

SITUATION VACANT:

IRANIAN Aluminium Company, (IRALCO) has vacancy for an Electrical Supervisor for the Maintenance Department with the following qualifications.

— Electrical Engineering degree.
— Knowledge of the English language.
— At least 2 years of experience in Electrical Maintenance fields.
— Military service completed or exempted.

The successful applicant will be offered competable salary.

Please apply in person at Personnel, IRALCO, Km. 6 Arak — Tehran Road or send your resume to: Personnel, P.O. Box 31, Arak, no later than 27/10/1353.

از صبح سه‌شنبه فقط در
گلدن سیتی
وقتی دوگانگستر زبل بخواهند با هزاران حقه و کلك وارد معرکه شوند و همه را از میدان بدر کنند جالب ترین فیلم کمدی پر حادثه سال را بوجود می آورند

پخش ازکمپانی کلمبیا

پذیرش وانتخاب استادیاردانشگاه سپاهیان انقلاب ایران

دانشگاه سپاهیان انقلاب ایران ۵ نفر استادیاردر رشته های‌زیر بادرجه‌رسمی دکترا بکار تدریس خواهد گماشت:

۱ـ رشته اندازه گیری و ارزشیابی در آموزش و پرورش و روانشناسی ۱ نفر
۲ـ رشته روانشناسی ۱ نفر
۳ـ رشته جامعه شناسی ۱ نفر
۴ـ رشته مدیریت آموزشی ۱ نفر
۵ـ رشته اقتصاد ۱ نفر

حائزین شرایط با داشتن مدرك تحصیلی و تخصص در رشته های مخصوص از طریق مصاحبه و اعلام نظر گروه انتخاب و پذیرفته خواهند شد .

حقوق ومزایای پذیرفته‌شدگان‌بمیزان حقوق و مزایای استادیاران این دانشگاه میباشد .

علاقمندان می توانند تقاضای خود را کتبا سفارشی منضم به فتوکپی کلیه مدارك دانشگاهی و ریز نمرات و چهار قطعه عکس ، فتوکپی یا رونوشت‌مصدق شناسنامه و یا معافیت دائمی و قانونی بنشانی تهران : صندوق پستی ۲۷۱۹ عنوان دانشکده علوم تربیتی دانشگاه سپاهیان انقلاب ایران ارسال‌فرمایند.

آخرین مهلت تحویل درخواست به اداره پست می باشد

م‌الف ۲۰۰۹۴

اخبار،رویدادها،شایعات وگفتگوهادر

بازار سیاست

جنگ عراق و کویت اوج میگیرد

مناسبات کویت باعراق به سرعت روبه‌تیرگی میرود و با آنکه دولت کویت رسما به‌اخطارهای پریروز بغداد پاسخ نگفته است . مع‌الوصف ، روزنامه‌های کویت در سرمقاله‌های دیروز خودبشدت به سرمقاله «الثوره» در انتقاد از روش مطبوعات کویت پاسخ‌گفتند. الثوره که ارگان حزب بعث عراق است ، روزنامه‌های کویتی رابخاطر انتشار خبری بی‌پایه در مورد سفر صدام حسین معاون شورای‌انقلاب عراق به‌کویت مورد انتقاد قرارداده و نوشته است از آنجا که صحبت از چنین سفری در میان نیست، انتشار آن سبب میشود «دشمنان» ، یعنی ایران از آن بهره‌برداری کنند. الثوره در عین‌حال دست بغداد را در سیاست عراق نسبت به حل‌وفصل اختلافات مرزی باز میکند، تاحدی که مینویسد: «عراق به کویت اطلاع داده که‌لازم است هرگونه ملاقات سطح بالا میان رهبران دوکشور با موفقیت صورت گیرد و ضروری است که کویت موقعیت خود را در باره پیشنهادهای عراق در زمینه حل اختلافات مرزی روشن‌کند». منظور الثوره این است که کویت تازمانی که برسیاست دیکته شده بغدادو خواستهای عراق در زمینه واگذاری بخشی از ساحل کویت و همچنین دوجزیره «بوبیان» و «وربه» گردن ننهد ، امیدی‌به حل اختلافات مرزی و ادعای عراق برکویت نداشته باشد. بغداد برای تقویت‌موضع نظامی خود در خلیج فارس و گسترش پایگاه «ام‌القصر» که با کمک روسها ساخته شده، سخت در طلب بخشی از خاک کویت توام‌با دوجزیره مورد اشاره است . عراقی‌ها در اسفند سال ۵۱ با حمله نظامی به‌کویت ، یک پست مرزی را بنام الصامته، ٦ کیلومتر درداخل خاک کویت به اشغال خود درآوردند و با آنکه بعدا گفته شدنیروهای عراقی از این منطقه عقب‌نشینی کرده‌اند ، ولی شواهدی بدست‌آمد که خلاف این ادعا را ثابت میکرد. منابع سیاسی منطقه سکوت‌کویت را در قبال ادامه حضور نیروهای عراق به حساب علاقمندی رهبران کویت به‌حل و فصل اختلافات از طریق مسالمت‌آمیز میگذارند. اما گزارش‌های چند روز اخیر بطور جسته و گریخته از وقوع‌برخورد هائی در همین منطقه میان نیروهای کویت و عراق حکایت دارد. گزارشی میگوید در جریان این برخوردها نیروهای عراق به‌تحکیم موقعیت خود موفق شدند، عراق یک چاه نفت کویت را تصرف کرد وآتشبارهای عراق یک هواپیمای کویتی را سرنگون کردندو دوهنگ از ارتش عراق اینک در خاک کویت مستقر است.

آوارگان کرد وسکوت بین‌المللی

پذیرائی مطلوب و بی‌سروصدای ایران از هزاران آواره کرد عراقی که طی چندین ماه اخیر برای فرار از بمباران‌های متوالی نیروهای عراق به ایران پناهنده شده‌اند ، مسئله آوارگان کردعراق را در انظار سازمان‌های بین‌المللی غیر مرئی جلوه داده است .در حالیکه سابقه امر نشان میدهد که در نتیجه تبلیغات وسیعی که‌عموما با مسائل مربوط به آوارگان در چند دهه اخیر خود بخود پیش میاید، سازمان‌های خیریه بین‌المللی برای کمک به آوارگان فارغ‌از تنگناهای سیاسی بپا میخیزند ، مسئله آوارگان کرد عراق، جنبشی در میان سازمان‌های بین‌المللی بوجود نیاورده است . پناهندگی هزاران نفر از مردم بنگال شرقی به هند قبل از جدائی این سرزمین از پاکستان و آواره شدن یونانی‌نژادان قبرس درنتیجه اقدام‌نظامی ارتش ترکیه در قبرس با تبلیغات وسیع بین‌المللی توامبود ومطبوعات ودیگر وسائل ارتباط جمعی غرب ، گاه در این دوزمینه دامنه‌تبلیغات را به اغراق کشانیدند و گزارش‌های اغراق‌آمیز آنان گو آنکه از نقطه نظر مسئولیت شغلی پسندیده نبود ،معذلک کمکهای انسانی قابل ملاحظه‌ای را برای آوارگان به‌ارمغان‌آورد .در مورد آوارگان کرد عراق که اغلب آنان را زنان و خردسالان تشکیل میدهند ،نه‌از آن تبلیغات حتی در سطح معتدل و نه‌از کمکهای انسانی سازمان‌های بین‌المللی خبری است. دولت ایران از بودجه عمومی،مبالغ هنگفتی را تاکنون به‌اسکان موقت وپذیرائی از آوارگان کرد عراق‌اختصاص داده است . وضع اقتصادی امروز ایران امکان اختصاص این بودجه نسبتا کلان رامیدهد ، اما سئوالی که به پاسخ نیاز دارد آنست که غیرمرئی جلوه کردن مسئله آوارگان کرد عراق در پرتو سخاوتمندی ونیروی اقتصادی ایران تاچه‌حد بنفع‌آینده هزاران انسانی است که آوای فغان و فریاد وناله هزاران همنژاد و اقوام آنان همچنان در نهیب بمباران جنگنده‌های عراق خفه میشود. آیا سازمان‌های بین‌المللی را فقط تبلیغات باید به‌حرکت درآورد یاوجود یک حقیقت و پدیده ؟

اوپک آمادگی کاهش تولید را دارد

بدنبال کاهش مصرف نفت در کشورهای غربی در سال‌مسیحی گذشته که همزمان باکاهش تولیددر بعضی از کشورهای صادر کننده نفت صورت گرفت ، به نظر میرسد که هنوز هم میان اعضای اوپک در باره چگونگی سیاست تولید نفت وحدت نظر کامل وجودندارد. در سال ۱۹۷۴ اکثر اعضای اوپک بجز یکی دوکشور ، تولیدات نفتی خود را نسبت به سال پیش کاهش دادند ولی وزیران دو کشور عربی طی مصاحبه‌هائی که با مطبوعات بیروت انجام داده‌اند از خطرات کاهش بیش ازحد تولید نفت سخن گفته و بهزیانهائی که این کاهش میتواند متوجه کشورهای صنعتی سازد اشاره کرده‌اند. وزیر خارجه امارات متحده عربی به مطبوعات بیروت گفته است که کشور وی قصد ندارد تولید نفت را کاهش دهد و وزیر نفت‌کویت نیز اظهار نظر کرده که اینگونه کاهشها فقط نتیجه‌اش افزایش خطر برخورد بین کشورهای مصرف کننده و صادر کننده نفت است . از گفته‌های دووزیر عرب اینطور استنباط میشود که این اظهارات‌قبل از تهدید ضمنی اخیر هنری‌کی‌سینجر دایر برامکان دخالت نظامی ایالات متحده برای کنترل منابع نفتی بیان شده، چه کلیه کشورهای عضو اوپک در عین آنکه تهدیدهائی شبیه تهدید کی‌سینجر راچندان جدی تلقی نمیکنند ، ولی در هر حال آماده‌اند که در صورت‌جدی شدن تهدید امریکا، بهبرنامه‌های متقابل از جمله کاهش شدید تولید نفت دست بزنند.

● گزارشهای رسیده از الجزایر نشان میدهد در کنفرانس وزیران اوپک ، برخلاف تصور قبلی، وزیران خارجه کشورهای عضو شرکت نخواهند کرد. رئیس جمهوری الجزایر قبلا دعوت‌کرده بود سران ۱۳ کشور عضو اوپک دریک اجلاسیه عالی، مسائل‌نفت را مورد بررسی و ارزیابی قراردهند. در کنفرانس وین تصمیم گرفته شد که در الجزایر یک کنفرانس با حضور وزیران خارجه و نفت تشکیل یابد و اگر لازم شد مقدمات تشکیل کنفرانس عالی فراهم گردد. اما بعد با مشورتهائیکه بعمل آمد قرار شد فقط وزیران نفت ودارائی ۱۳ کشور این کنفرانس رادر ٤ بهمن تشکیل دهند و جنبه‌های مختلف موضوع انرژی و همچنین مذاکرات آینده میان کشورهای عمده تولید کننده و مصرف کننده نفت را بررسی کنند.

● سخنگوی کارخانجات اتومبیل‌سازی «فیات» ایتالیا دومین واحد بزرگ تولید کننده اتومبیل جهان، شایعات مربوط به خرید بخشی از سهام این واحد را بوسیله ایران تکذیب‌کرد. در کشورهای صنعتی، اینروزها شایعه فروش سهام این واحد و آن واحدصنعتی، اغلب توام با نام ایران است . ایران نخستین کشور تولید کننده نفت بود که باخرید ۲۵ درصد سهام واحد فولادسازی کروپ آلمان ر،ه این سرمایه‌گذاری را گشود و از آن هنگام ببعد هر گاه‌وبیگاه که صحبت از فروش سهام هرواحد صنعتی و تولیدی در یک کشور غربی پیش‌میاید، نام ایران بعنوان طرف معامله و خریدار احتمالی سهام بمیان می‌آید.

● چارلز هوستلر یکی از مقامات عالیرتبه وزارت بازرگانی آمریکا از تجار و بازرگانان اینکشور خواست که در بازار چندمیلیارد دلاری ایران فعالیت بیشتری از خود نشان داده و سهم‌بیشتری از قراردادهای ارزشمند ایران را تصاحب کنند. هوستلر در مقاله‌ای‌که در مجله «بازرگانی امروز» آمریکا منتشر شده ادامه میدهدکه صنایع آمریکا هم‌اکنون قادربه تهیه بهترین انواع ماشین آلات فنی‌هستندو خدمات و مدیریت آمریکائی هنوزهم یکی ازکارآمدترین چنین خدماتی است . وی اضافه میکند که درآمد عظیم ایران از نفت باعث پیادهشدن برنامه‌های عمرانی و اقتصادی وسیعی شده که بنوبه خود بهترین موقعیت‌ها را برای استفاده بازرگانان آمریکائی فراهم آورده است.

● مقامات حزب مردم کوشش دارند تا اوضاع داخلی خود راکاملا آرام جلوه دهند و میهمانی چای و شیرینی بعدازظهر امروز معاون دبیر کل حزب ، بمناسبت سالگرد روزنامه ارگان حزب نیز ظاهرا برای اثبات آرامش، در ارگانهای حزب است . اینک‌اقلیت در جستجوی دبیر کل جدیدی است تا بتواند «بدون تکروی ویک تنبه‌تاضی رفتن»، اشتهای زیادی به مبارزات انتخاباتی داشته باشد یاحداقل بتواند بطور طبیعی ، ادعا کند که «درانتخابات آینده ما اکثریت را به‌اقلیت مبدل میکنیم» تکرار این شعار میتواند برای کمیته‌های شهرها امیدوار کننده باشد . مشکل بزرگ اقلیت نیز از همینجا شروع میشود که کدامیک از اعضاء شورای عالی حزب ، دارای چنین خصوصیتی هستند؟

● لندن - روزنامه تایمزمالی در آخرین شماره‌خود خبرمیدهد که شرکت ملی نفت ایران به آژانس‌های معاملات ملکی سلطنتی‌انگلیس ماموریت داده است که یک دفتر مرکزی برای شرکت ملی نفت ایران‌در لندن پیدا کند.

اردن و مصر آماده استقبال پرشکوهی از اعلیحضرتین شدند

شاهنشاه وشهبانو فردا به اردن میروند

معاون رئیس‌جمهوری مصر: دیدار شاهنشاه مژده بزرگی برای جهان اسلام است

سفر رسمی و تاریخی شاهنشاه آریامهر و علیحضرت شهبانو به کشور اردن هاشمی و جمهوری عربی مصر از فردا آغاز میشود

اعلیحضرتین دوروزبطور رسمی میهمان اعلیحضرت ملک حسین و علیاحضرت ملکه عالیا هستند و در این مدت مذاکرات رسمی بین رهبران ایران واردن انجام می‌گردد .

اعلیحضرتین روزچهارشنبه اردن را بقصد قاهره‌ترک میفرمایند و در میان استقبال رسمی ظهر همان روز بقاهره‌تشریف فرما میشوند. در سفر به مصر علاوه بر بازدید از آثار تاریخی و «اهرام» آثار باستانی غربی نیل ناحیه‌لوکسور مورد بازدید قرار میگیرد و اعلیحضرتین روز یکشنبه هفته آینده قاهره را ترک میفرمایند .

★ مژده بزرگ

در آستانه سفر اعلیحضرتین ، «حسین‌الشافعی» معاون رئیس جمهوری‌عربی‌مصر طی‌مصاحبه‌ای گفت ، دیدار شاهنشاه از مصر مژده بزرگی برای جهان اسلام است و نمایانگر افق های گسترده و نامحدودی‌ازدوستی و همکاری است که دو کشور در پیش‌روی دارند .

شافعی خاطرنشان ساخت که مسلما همکاری و همبستگی ایران و مصر و دیگر ملت های‌مسلمان نتایج‌بسیارنیکو و اثرات‌نامحدودی به‌بار خواهد آورد .

الشافعی اظهار داشت ،تشریف‌فرمائی شاهنشاه ایران به مصر خاطره های خوب گذشته و تاریخ را زنده میکند و بدل های ما امید تازه‌ای میبخشد .

★ آماده استقبال

گزارشهای رسیده حکایت از آن دارد که در عمان وقاهره تدارکات گسترده‌ای برای پذیرائی وخوش آمدگوئی به اعلیحضرتین فراهم شده است . واز یک هفته قبل جراید اردن نشر مقالات‌وگزارش های ستایش آمیزی را در باره ایران و پیشرفتهای آن آغاز کرده‌اند .

روزنامه اخبارالاسبوع‌درمقاله‌ای نوشته‌است ، ایران کشوری‌است که راههای دشوار یک انقلاب بزرگ را با پیروزی درنوردیده

است . ایران امروز با توجه به قدرت اقتصادی ، سیاسی ونظامی خویش و نیز افزایش درآمدملی و رفاه اجتماعی و ایجاد بنیان یک فرهنگ مدرن بر پایه تمدن کهنسال خود قدرتی بزرگ در منطقه خاورمیانه و جاذبه‌ای در سطح جهانی بشمار میرود .

★ پشتیبانی ایران

روزنامه الحوادث چاپ عمان‌نیز در شماره اخیر خود نوشته ، پادشاه و ملت اردن برای‌شاهنشاه احترام و ویژه‌ای قائلند . پشتیبانی شاهنشاه از ملل اسلامی بطور اعم و مسئله‌فلسطین و بیت‌المقدس بطور اخص مورد تقدیر ملت و پادشاه اردن است . الحوادث می‌افزاید،دیدار شاهنشاه و شهبانو ازاردن هنگامی صورت میگیرد که جهان‌عرب بیش‌ازهر زمان دیگری به همبستگی و اتحاد نیازمنداست.

لایحه زمین تقدیم مجلس شد

★ سه لایحه انقلابی مربوط به زمین تقدیم مجلس شد

در آغاز جلسه‌علنی امروزمجلس شورای ملی ، یک نماینده ازگروه پارلمانی اکثریت در سخنان خود یادآور شده‌است : هم‌اکنون‌مردم مسلمان اردن و مصر منتظردیدار شاهنشاه آریامهر و علیاحضرت شهبانو هستند . شاهنشاه و شهبانوی مسلمان ما که همواره علائق خود را به اصول مقدس دین مبین اسلام ابراز داشته و در تحکیم دوستی ملل مسلمان نقش ارزنده‌ای داشته‌اند ، با این مسافرت بار دیگر رشته های دوستی ایران با هممردم مسلمان جهان بخصوص خواهران و برادران مسلمان ما اردن ومصر، بیش از پیش استوار خواهند ساخت .

★ جلوگیری از بورس‌بازی زمین

● در دستور جلسه امروز ، ابتدا وزیر آبادانی و شهرسازی ضمن تقدیم لایحه‌ای مربوط به زمین اظهار داشت : این لایحه پیرو سیاست های دولت در امر مسکن تهیه شده است و یکی از حلقه های پیوسته مسکن‌راتشکیل میدهد . اعتباراتی برای ایجاد صنایع گسترده‌ساختمانی پیش‌بینی شده که در مقیاس وسیعی واحد های مسکونی راتهیه کند وصنایع لازم را بوجود آورد.در این‌مورد طرحهای مختلفی برای‌ایجادواحد های مسکونی آماده شده و پیش بینی های لازم به عمل آمده‌است تا با ایجاد تسهیلات بیشتری زمین با قیمت مناسبتر و عرضه فراوان تر باشد و لایحه جدید دولت به پیروی از همین فلسفه تدوین شده است .

در اینجا باید یادآور شوم که با تقدیم این لایحه خیلی فوری نمیشود اطمینان داشت که اثر خودش را بگذارد چون‌تایکی دو ماه اول عرضه کنندگان‌زمین ممکن است فکر کنند که زمین های خود را با قیمت های بیشتری خواهند فروخت در صورتی که بعدها متوجه خواهند شد که قیمت زمین بنحومحسوسی‌کاهش یافته و در نتیجه از بورس بازی جلوگیری میشود .همراه بااینکار از قیمت ساختمان‌ها کاسته‌میشود و مال‌الاجاره ها کاهش خواهد یافت .

منصور روحانی وزیرکشاورزی ومنابع طبیعی هنگام تسلیم لایحه گسترش کشاورزی پیشرفته در قطب ها به مجلس شورای ملی ضمن سخنانی‌دورنمای هشت‌سال آینده ایران راترسیم کرد وضمن آن گفت : تاسال ۱۳۶۱ ایران‌با جمعیتی بیش از ٤۰ میلیون نفر ورشد متوسط ۱۲ درصد در سال،بقیمت‌ثابت‌و تولیدصناخالص ۱۰۰ میلیارد دلار درسال ، بازار تولید و مصرف بزرگی‌را بوجود میاورد.

هرگاه درآن زمان ۳۰ درصد هزینه ، بمصرف‌خرید مواد غذائی وسایر فرآورده‌هائی که منشاء کشاورزی دارند برسد، بهای فرآورده‌های کشاورزی پس از تبدیل بمواد آماده بمصرف به قیمت خرده فروشی ، ۲٤ میلیارد دلار خواهد بود.

شش میلیارد دلار از این‌رقم شامل فرآورده‌های‌دامی (گوشت قرمز و سفید و شیر و کره و پنیر و ماست وتخم‌مرغ) وشش میلیارد دلاردیگر شامل‌محصولات کشاورزی خواهد بود. برای تولید) این مقدار کالا، هیچ‌راهی وجود ندارد، مگر آنکه اراضی کشاورزی کوچکدر یکدیگرادغام شوند و قطبهای بزرگ تولید دام و مواد کشاورزی بوجودآید.

باین ترتیب ازمنابع آب و خاک بهره‌وری کامل خواهدشد و طرحهای زیر بنائی دیگر مانند احداث سدها‌ویا ایجاد کانالهای آبرسانی بمنتیجه مطلوب خواهد رسید.

در پایان جلسه امروز تعطیلات زمستانی مجلس اعلام گردید و مجلس شورایملی تا اوایل بهمن ماه تعطیل خواهد بود .

وزیر خارجه در مصاحبه با الاهرام گفت :

غرب باتهدیداتش فقط میتواند عوام رابفریبد

★ استحکام روابط ایران و مصر به نفع منطقه خواهد بود .

عباس خلعتبری‌وزیر امورخارجه در مصاحبه‌ای با روزنامه الاهرام چاپ قاهره گفت : جنگ اکتبر ۱۹۷۳ اوضاع منطقه را بکلی تغییر داد و همچنین ثابت کردکه بهانه اسرائیل به‌ادامه اشغال‌زمین های عرب مفهومی ندارد . وزیر خارجه ایران روش تجاوزکارانه اسرائیل را محکوم ساخت‌و اضافه کرد : در صورتی مذاکرات خاور میانه در ژنو ثمربخش خواهد بود که اسرائیل‌زمین های‌اشغالی را تخلیه کند و حقوق حقه‌ملت فلسطین و اجرای‌کامل تصویبنامه و قطعنامه ۲٤۲ شورای امنیت سازمان ملل متحد در سال ۱۹٦۷ را بپذیرد . وزیر خارجه ایران به بحران جهانی اشاره کرده گفت : افزایش بی رویه در مصرف نفت در کشور های‌غربی و عدم‌وجود مدیریت اقتصادی از علل‌عمده بحران جهان است و این بحران ارتباطی با افزایش قیمت نفت ندارد .

خلعتبری گفت : آنها که می‌خواهند نشان دهند ارتباطی‌میان اوضاع ناهنجار اقتصادی جهان و افزایش قیمت نفت وجود دارد و آنها که بطور غیرمستقیم کشور های نوید کننده نفت را تهدید میکنند که کمک های خود راقطع خواهند کردمیتوانند مردم‌معمولی را گول بزنند ولی نمیتوانند روشنفکران را قانع کنند .

خلعتبری گفت : اقتصاد جهان و بازار بین‌المللی پول با اوضاع غیر ثابتی قبل از افزایش قیمت مواجه بود و علت آن ، ضعف مدیریت اقتصادی در کشور های مصرف کننده و همچنین مصرف بیرویه نفت درکشور های‌پیشرفته بود.

وزیر خارجه افزود:بهای سابق نفت منجر به پولدار شدن شرکتها و کشور های غربی شد شرکتها و کشورهائی که هیچگونه کمک به کشور های محتاج نکردند و حتی با پیشنهاد پرداخت یک در صد از درآمد ملی خود به‌کشور های در حال پیشرفت مخالفت ورزیدند . در حالی‌که‌بعکس‌ایران بزرگترین رقم کمک را که بالغ بر ۹ میلیارددلارمیشود برای‌مساعدت به کشورهای‌جهان اختصاص‌داده است . خلعتبری ازتاخیری که در تحقق یافتن هدف خلع سلاح‌کامل پیش آمده است اظهار تاسف کرد و ضمن اشاره به پیشنهاد غیر اتمی کردن خاورمیانه گفت :اگر یکی از کشور های این منطقه اسلحه اتمی بدست آورد ،کشور های دیگر منطقه هم برای بدست آوردن این سلاح مبادرت به یک مسابقه تسلیحاتی ناگوار خواهند کرد .

وزیر خارجه از جانبداری مصر دربن زمینه اظهار تشکر کرد و گفت :

روابط مصر و ایران در تمام زمینه‌ها بسیار عالی است و سفر پرزیدنت سادات به تهران و همچنین سفر شاهنشاه آریامهر و علیاحضرت شهبانو ،بمصر بهترین دلیل عمق روابط میان دو کشور و دو ملت برادر است . وی‌گفت : استحکام این روابط به نفع دو کشور و به نفع منطقه خواهد بود .

عصر دیپلماسی تهدید سپری‌شده

اردشیر زاهدی سفیر ایران در ایالات متحده دیروز به اظهارات اخیر هنری‌کی‌سینجرکه گفته‌است «توسل به زوربرای پائین آوردن قیمت نفت در اضطراری ترین شرایط منتفی‌نخواهد بود »پاسخ شدیدیدادو اظهار داشت:در روابط بین‌المللی دوران« دیپلماسی‌کشتی توپدار» مدتهاست که بسر رسیده است.

زاهدای که‌بادو شبکه تلویزیونی «سی. ب. اس» و «ای.بی.سی» گفتگو میکرد افزود : همانطورکه شاهنشاه بارها فرموده‌اند ایران ازیک‌سیاست‌ملی مستقل‌برخوردار است و هیچکس نمی تواند در هیچ موردی بایران دیکته کند .

زاهدی گفت کی سینجر در پاسخ به سئوال مجله«بیزنس ویک» و باعنوان‌این‌حقیقت‌که دخالت‌نظامی یک رامفوق العاده خطرناک‌است و آمریکا باید از تجربه ویتنام یاد گرفته باشد که ورود به جنگ بمراتب آسانتر از خارج شدن‌از آنست، در واقع تنها جواب‌خود را داده است.

زاهدی به تفصیل به فرمایشات شاهنشاه در کنفرانس مطبوعاتی دوم نوامبر ۱۹۷٤در تهران‌اشاره کرد. طی این کنفرانس مطبوعاتی شاهنشاه در جواب یکی از خبرنگاران در باره امکان تصرف نظامی‌ممالک‌نفت‌خیز توسط‌آمریکا چنین فرمودند:

« این امکان در حقیقت کمی دور از تصور است. در چند منطقه‌می خواهید دخالت‌نظامی بکنید؟! در تمام کشور های تولید کننده نفت دنیا؟ آیا شما میخواهید ونزوئلا را تصرف بکنید؟و آیا آمریکا می خواهد این کاررابه تنهائی انجام دهد؟ آیا بحدکافی نیروی نظامی دارید وآیا میتوانید ونزوئلا ، مکزیک ، عربستان سعودی ، ایران‌وبقیه کشور های اوپک را تصرف کنید؟ یا شاید میخواهید دسته بندی کنید؟ فکر میکنید اروپائیان حاضر به شرکت در چنین کاری هستند؟ فکر میکنیدکه کمونیست ها ساکت خواهند نشست ؟ نه، من واقعا فکر می کنم کمسئله برخورد نظامی‌چیزی جز یاوه سرائی نیست. تنها راه دستیابی به نتیجه ، مذاکرات‌معنی دار و سازنده است.»

زاهدی بهخبرنگاران تلویزیونی امریکاگفت‌که‌دخالت‌نظامی نه‌واقع بینانه است و نه کاری عملی. سفیر ایران اضافه کرد که‌در گذشته کشور های تولید کننده نفت از حقوق حقه‌شان محروم مانده بودند و باوجود این ، ایران‌گذشته را در نظر نگرفته ونخواسته است از کشور های مصرف‌کننده‌انتقام‌گیرد و ایران خواهان‌همکاری‌است نه‌مقابله.

★ روابط ایران و امریکا

خبرنگاران سئوال کردندآیا فکر میکنید برساس اظهارات کی‌سینجر شکافی در روابط ایران و آمریکا حاصل گردد؟ زاهدی جواب داد : خیر ، اینطورنخواهدشد.چون‌اظهارات کی‌سینجررا نباید چندان‌جدی گرفت .

خبرنگار سی . بی . اس‌در مورد بدهی ایران به آمریکا سئوال کرد .زاهدی گفت : اینطور که میگویند نیست و حقیقت‌جریان اینست که دولت آمریکا مبلغ ۳٦۵ میلیون دلار از دوران جنگ دوم به ایران بدهکار است و از آنجا که روابط‌حسنه‌بین‌ایران وآمریکا همیشه برقرار بوده ، ایران هیچوقت‌مایل‌نبوده که در باره این بدهی سروصدائی ایجاد کند و هنوز بین دو کشور مذاکرات در این باره ادامه دارد .

زاهدی در مورد اثرات‌افزایش قیمت نفت برتورم اظهار داشت که گرفتاری آمریکا ریشه های اصلی‌اش‌درجنگ ویتنام‌ومسائل دیگر است و اثر مستقیم بالا رفتن‌قیمت‌نفت برتورم فقط‌بین یکتا‌یک و نیم‌درصد بوده است.

٤ نفر زیر بهمن ماندند

ریزش‌بهمن در نزدیکی« کهنه ده » کرج‌چهار نفر از یک‌اکیپ ۱٤ نفری را که از ارتفاعات «نسا » باز میگشتند کشت !

بموجب گزارش خبرنگار ما در کرج دیروز یک گروه ۱٤نفری برای بازدید از غار « یخ مراد» واقع در ارتفاعات « نسا »از تهران عازم این محل شدند.بین راه بعلت‌طوفان شدید ۷ نفر از اعضای اکیپ از ادامه راه منصرف‌شدند وپیش از رسیدن به غار ،به کرج مراجعت کردند. **۷ نفر بقیه پس‌از رسیدن به مقصد و دیدار غار «یخ‌مراد » که در ۷۰ کیلو متری کرج‌واقع است قصد بازگشت داشتند که در نزدیکی « کهنه ده »باریزش بهمن زیر برف ماندند .**

در این‌حادثه چهار نفرباسامی احمد گلابی ۲۷ ساله کارمند بانک ملی شعبه بازارتهران ، دوشیزه میریان۱۹ ساله‌محصل، جعفر فولادی۲۵ ساله مغازه‌دار و رضا فرشادمهر ۲٦ ساله‌جان باختند.

ماموران ژاندارمری بیدرنگ‌با کمک اهالی محل تلاش خودرا برای بیرون‌کشیدن اجساد از زیر بهمن آغاز کردند .

تا این لحظه ، جسد دو تن از کشته شدگان سقوط بهمن درنزدیکی « کهنه ده » توسط گروه امداد از زیر انبوه برف خارج‌شده است تلاش ماموران برای بیرون کشیدن دو جسد دیگر که متعلق به یک پسر و دوشیزه میریان ۱۹ ساله است ادامه دارد . هویت اجسادی که‌از زیر بهمن خارج شده هنوز روشن نیست .

معرفی معاون وزارت امور اقتصادی ودارائی به پیشگاه شاهنشاه

شاهنشاه پیش از ظهر امروز آقای هوشنگ انصاری وزیر امور اقتصادی ودارائی‌رادر کاخ‌نیاوران بحضور پذیرفتند. دراین‌شرفیابی آقای انصاری آقای‌احمد حجتی رابعنوان معاون اموراقتصادی‌و دارائی و رئیس کل گمرک به پیشگاه ملوکانه معرفی کرد.

معاون جدید وزارت امور اقتصادی و دارائی و رئیس کل گمرک ایران ٤۰ سال دارد و تحصیلات‌ابتدائی ومتوسطه‌رادر ایران بپایان رسانده واز انستیتو مطالعات بین‌المللی‌ژنو دیپلم عالی اقتصاد بین‌المللی وازدانشگاه تهران فوق لیسانس علوم اجتماعی و از دانشگاه پاریس دکترای علوم اجتماعی گرفته است .

دکتر احمد حجتی از سال ۱۳۳۲ بخدمات دولتی اشتغال داشته و در این مدت علاوه بر احراز چندین پست مدیر کلی‌در وزارت اقتصاد سابق، از سال ۱۳٤۹ سمت قائم مقام رئیس کل گمرك ایران‌را نیز برعهده‌داشت. دکتر حجتی‌همچنین دارای‌تالیفات متعددی در زمینه هی اقتصادی نیز هست .

تنها در مصر ۲۲ هزار شماره مخصوص الاخاء توزیع شد

الاخاء در ۸٤ صفحه

بمناسبت تشریف فرمائی اعلیحضرتین به جمهوری عربی مصر، برای نخستین بار هفته نامه الاخاء در۸٤صفحه انتشار یافت و در سراسر جهان عرب توزیع شد. ازجمله بیست‌و دو هزار نسخه از این شماره در مصر توزیع‌شد و مورداستقبال بیسابقه برادران عرب قرار گرفت .

روی جلد شماره مخصوص هفته نامه‌عربی زبان الاخاء که از انتشارات موسسه اطلاعات است و توزیع آن درمصر توسط موسسه الاهرام صورت میگیردتمثال شاهنشاه آریامهر وحضرت انور سادات‌ریاست جمهوری‌مصرو همچنین‌پرچمهای دوکشور چاپ شده است.

بخش عمده مطالب و عکسهای رنگی این‌شماره الاخاء اختصاص به معرفی مصرو ایران وفرهنگ و ادب‌ونویسندگان دوکشور دارد و خوانندهپس از مطالعه آن‌ها باسیمای سیاسی ، اجتماعی ، اقتصادی تاریخی دوکشور درگذشته و حال آشنا میشود. ضمنا برای آگاهی نسل جدید دنیای عرب، از خدمات رضاشاه کبیر بانی ایران نوین وپیشرفتهای عظیمی که در دوران انقلاب نصیب ملت ایران شده است، مقالات جامعی هم پیرامون این موضوعات در این شماره الاخاء بمچاپ رسیده است.

در حادثه رانندگی‌راه تبریز- تهران

دو دانشجوی تهرانی کشته شدند

دودانشجوی تهرانی، درحادثه رانندگی راه تبریز- تهران‌کشته شدند .

کشته‌شدگان کریم‌رضایی‌روشن دانشجوی دانشسرایعالی تهران و احمد مرزبان شیرخو ارکلانی (دانشجو) بودند و با اتومبیل ژیان ۵۵۳۸۵ تهران- ط از تبریز به‌تهران میرفتند که‌اتومبیل آنها در ٤۵ کیلومتری تبریز ، زیر تریلر ۲۱٦٤۲ تهران رفت و باعث مرگ آنان شد .

خبرنگار اطلاعات در تبریز می‌نویسد :

کریم رضایی روشن (راننده ژیان) قصد سبقت‌گرفتن ازتریلر را داشت که بعلت لغزنده بودن جاده، اتومبیل از مسیر خود خارج شد و زیر تریلر رفت و بکلی درهم شکست .

۳ استاد شیعه عراقی اعدام شدند

بعد از ظهر دیروز یکصد وچهل و دومین گردهم‌آئی سازمان دانشگاهیان ایران با حضورجمع کثیری از استادان، دانشجویان و پژوهشگران دانشگاهی‌درسالن اجتماعات سازمان دانشگاهیان ایران تشکیل شد. در این‌جلسه دانشگاهیان ایران مراتب تنفرو انزجار خودرا نسبت به جنایات و اعمال ستمکارانه وضدانسانی بعثی‌های عراق بویژه از اعدام سه تن از استادان دانشگاه‌بغداد به جرم شیعه بودن که برخلاف موازین حقوق بشر است ابراز داشته‌و اعلام کردند که‌دانشگاهیان ایران همصدا با کلیه مردم ایران و جهان اینگونه اقدامات غیر انسانی بعثی‌های عراق‌را محکوم مینمایند .

نخستین مسابقه اسکی فصل درپیشگاه علیاحضرت شهبانو

در پیشگاه علیاحضرت شهبانو بعد از ظهر پنجشنبه نخستین مسابقه اسکی فصل در پیست دیزین در قسمت مارپیچ انجام‌شد. این مسابقه‌که‌مخصوص‌خردسالان بود در۲ گروه انجام گرفت.

در گروه اول که مارپیچ‌کوچک با ۱۵ دروازه بود ۲۵ تن و در گروه دوم ، مارپیچ بزرگ که‌با ۲۰ دروازه برگزار شد ۱۵ تن شرکت داشتند .

در گروه نخست ایرج بزرگمهر ۱۰ ساله با ٦ر۲۵ ثانیه به مقام نخست دست یافت.مریم بنی‌هاشمی ۱۲ ساله با ۸ر۲۵ ثانیه دوم شد ومریم بزرگمهر ۱۱ ساله با۹ر۲۵ ثانیه بمقام سوم رسید .

در گروه دوم این نتایج بدست آمد: علی کلهر ۹ ساله با ۳۹ثانیه اول، عباس کلهر ۱۲ ساله با ۳۹ر۱ دوم و مومن تبری۱۲ساله با ٤۱ ثانیه سوم شدند .

در پایان نفرات پیروز هردو گروه جوایز خود را از دست علیاحضرت شهبانو دریافت‌داشتند.

در مورد مسابقه گروه اول باید این نکته را یادآور شد که زمان بهتر علی رضا ساوجی ۱۲ ساله با ۲ر۲۵ ثانیه‌ومحمد ساو مشمشکی ۱۱ ساله با ٤ر۲۵ ثانیه به علت نبودن در رده‌بندی بحساب نیامد و ایندو از گروه برندگان مسابقه کنار ماندند .

دومین مسابقه پنجشنبه این‌هفته بطور آزاد و برای شرکت‌کنندگان ۱۲ تا ۱٦ ساله انجام خواهد گرفت .

معلولین و خانواده‌های بی سرپرست تحت حمایت دولت قرار گرفتند

بدنبال صدور فرمان شاهنشاه آریامهر در مورد کمک‌بمعلولین و خانواده های بدون‌سرپرست خبرنگار ما گفتگوئی در این زمینه با وزیر رفاه بعمل آورد.

آقای دکتر شیخ‌الاسلام زاده وزیر رفاه اجتماعی گفت : بر اساس برنامه‌ای که تنظیم شده است و خیلی مورد نظر وتوجه خاص شخص‌اعلیحضرت‌همایون شاهنشاه آریامهر میباشد.باید تا پایان برنامه عمرانی ششم کلیه مردم‌زیرپوشش بیمه‌درمانی بازنشستگی و سایر بیمه ها قرار بگیرند.

وزیر رفاه گفت : تا زمانی که همه مردم زیر پوشش بیمه‌قرار بگیرند بر اساس فرمان مطاع ملوکانه لایحه‌ای تقدیم‌قوه مقننه خواهدشد که بر اساس آن‌کلیه معلولین و افرادی کهسرپرست خودرا بنحوی‌از دست داده‌اند ویا به علل مختلف قادربتامین زندگی خود نیستند از طریق خودیاری فامیل و یابوسیله برقراری مستمری زیر پوشش کمک دولت قرار خواهندگرفت.

گوجه فرنگی کیلوئی ۱۱۰ ریال

رکورد فروش گوجه فرنگی دیروز در بازار تهران شکسته‌شد و فروشندگان با فروش گوجه فرنگی تازه اهواز، به قیمت کیلوئی ۱۱۰ ریال ، گرانترین قیمت این تره بار را در تاریخ و دفتر اقتصاد شهری تهران ثبت کردند.

این گوجه فرنگی‌را چلوکبابی ها، رستورانها، کافه ها و کاباره ها خریداری میکنند و کمترین مقدار آن بوسیله خانه هاو مردم شهر مصرف میگردد.

فروشندگان مدعی هستند که گوجه ها را از بندرعباس‌و اهواز به تهران می‌آورند‌و بدین منظور سرویس های تند روی‌بین تهران و اهواز دایر شده است . گفته میشود که در اهواز و بندرعباس اراضی وسیعی‌بوسیله بارفروشان تهران گوجه کاری شده و به اقتضای فصل و خوبی قیمت‌بازار، سود سرشاری عاید این قبیل کشت کار ها شده است .

شهرداری اماکن خطرناک را خراب میکند

برای پیش‌گیری از تکرار حادثه مهرآباد ، بازدید های فنی و ایمنی از سقف اماکن عمومی ، سینماها ، ساختمان های بزرگ ، مساجد ، هتل‌ها و مدارس و ادارات شروع میشود و ماموران شهرداری و آتش نشانی مشترکا این وظیفه را انجام میدهند .

ماموران شهرداری‌درمواقعی که با خطر ریزش دیوار یا سقف اماکن روبرو شوند ، با اطلاع‌دادستان ، ازاختیارات قانونی استفاده کرده ، اماکن در حال خراب شدن‌را تخریب خواهند کرد .

پس از ریزش سقف سالن مهرآباد ، ماموران ایمنی و نجات ، طی گزارشی ازشهردار خواستار شدند تا بمنظور جلوگیری از پیش آمدن‌حوادث مشابه حادثه مهرآباد به آنها اجازه داده شود از اماکن عمومی بازدید های‌ایمنی بعمل آورند . انجام این‌بازرسی‌ها ، بدستور شهردار ، به معاون امور شهری شهرداری و اگذار شده است و ماموران‌شهرداری و آتش نشانی زیر نظر این واحد شهرداری ، ساختمان اماکن عمومی،مدارس، سینماها و موسسات دولتی و ملی و دیوار های یخچال را مورد بازدید فنی و ایمنی قرارخواهند داد .

نظر خواهی از عموم

درباره لایحه زمین عقیده شما چیست ؟

متن لایحه مربوط به معاملات اراضی داخل و خارج از محدوده شهر ها در همین شماره بنظر خوانندگان عزیز میرسد . این لایحه در طول‌هفته‌های آینده درکمیسیونهای جلسات علنی مجلسین مورد بررسی قرار خواهد گرفت .

بملاحظه اهمیتی که این لایحه در شرایط اقتصادی و اجتماعی کشوردارد،«اطلاعات»ازفردا ستونهائی‌برای انعکاس نظریات‌عموم‌اختصاص‌میدهدو ازهمه‌علاقمندان‌دعوت میکند پیشنهاد ها و نظریات خود را برای درج در این‌ستونها به روزنامه ارسال دارند. اطمینان داریم این نظریات درجریان بررسی و تصویب لایحه مورد توجه قرار خواهد گرفت .ضمنا روزنامه سعی خواهد کرد در صورتی‌که خوانندگان عزیزنسبت به مواد لایحه سوآلات و ابهاماتی داشته باشند، جواب و توضیح آنرا از مراجع مربوط کسب و منعکس سازد.

خبرهای کوتاه

سفیر جدید یونان

«پانایوتیس اکونومو »سفیر جدید یونان درایران دیشب وارد تهران شد ودرفرودگاه مهرآبادمورد استقبال مقامات وزارت خارجه قرار گرفت.

ضبط گواهینامه رانندگان متخلف

گواهی‌نامه رانندگان متخلف وسائط نقلیه عمومی برای همیشه ضبط خواهد شد. پلیس راه ژاندارمری کشور به دنبال مبارزه با شرکت های مسافر بری متخلف و همچنین رانندگان متخلف وسائل نقلیه عمومی امروز اعلام کرد که گواهی نامه سه راننده‌متخلف برای‌همیشه ضبط شد وگواهی نامه رانندگی ۱٦ راننده دیگرنیز از یکماه تا ۳ ماه بایگانی

نرخ امروز ارزها

یک دلار آمریکا بازرگانی و غیر بازرگانی۷۵ر٦۷ ریال. یک لیره انگلیسی بازرگانی و غیر بازرگانی ٤۰ر۱۵۹ ریال. یک مارک آلمان غربی بازرگانی و غیر بازرگانی ٤۵ر۲۸ ریال.یک فرانک سوئیس بازرگانی و غیر بازرگانی ۲۷ ریال. یک فرانک فرانسه بازرگانی و غیربازرگانی ۳۵ر۱۵ ریال. یکصد فرانک بلژیک بازرگانی۵۵ر۱۸۹ ریال، اسکناس ۱۸۸ ریال. یکصد لیر ایتالیا بازرگانی ۵۰ر۱۰ ریال، اسکناس ٤۰ر۱۰ریال.یکصد ین ژاپن‌بازرگانی و غیر بازرگانی ۷۵ر۲۲ ریال . یک دلار کانادا بازرگانی و غیر بازرگانی۵۵ر٦۸ریال. یک دلار استرالیا بازرگانی و غیر بازرگانی ٤۰ر۹۰ ریال.

پیش بینی هوا

هوای سواحل دریای‌مازندران ابری در اواخر وقت همراه با بارندگی ـ هوای استانهای آذربایجان نیمه ابری دربعضی نقاط ابری باریزش برف و باران که بتدریج‌از سمت غرب از مقدار ابرها کاسته‌میشود هوای نواحی غربی ایران کمی تا قسمتی ابری ـ هوای استان های فارس ـ کرمان- سیستان و سواحل دریای عمان نیمه ابری بارگبارهای پراکنده ـ هوای خراسان نیمه ابری‌هوای تهران و نواحی‌مرکزی ایران‌و جزائر تنب و ابوموسی وسایر شهر های ایران کمی تاقسمتی ابری همراه بوزش باد در سطح زمین پیش‌بینی میشود حداکثر درجه حرارت‌در ۲٤ ساعت گذشته ۱۱ و حداقل‌آن ۳درجه بالای صفر بوده است.

گرمترین روز را بم با حداکثر ۲۷ درجه بالای صفر و سردترین شب را خوی و زنجان با حداقل ٤ درجه زیر صفر داشته‌اند.

شرفیابی

شاهنشاه آریامهر پیش‌از ظهرامروزسناتور چارلزپرسی را در کاخ نیاوران بحضور پذیرفتند .

آموزش زبان فارسی

زبان فارسی و فرهنگو ادبیات ایران بر اساس طرحی‌که وزارت فرهنگ و هنر در مورد روابط‌فرهنگی در فلات ایران و کشورهای همجوار تهیه کرده است توسعه خواهد یافت .

هدف از این طرح‌آموزش زبان فارسی‌و احیاء وتقویت مبانی فرهنگ ایران‌درکشور های همسایه است که باایجاد خانه های فرهنگ و تدریس زبان فارسی انجام می‌گیردو کرسیهای مختلف‌آموزشی را با کمک استادان ورزیده‌در شهر های حیدر آباددکن و مناطق شمال افریقا ایجاد خواهد کرد.

سخنگوی وزارت فرهنگو هنر در تشریح این برنامه افزود بدنبال اجرای این‌طرح رایزنان فرهنگی به چندنقطه ازجمله رباط ـ مصرـسوریه و لبنان فرستاده خواهند شد تا در توسعه و گسترش زبان فارسی و تبادل فرهنگ‌ایران باکشور های نامبرده‌اقدامات ثمربخشی را عهده‌دار شوند.

حاجیان سلامتند

پل هوائی جده، شیراز و جده آبادان فعالیت‌خودراشروع کرد وپرواز مستقیم زائران شهرستانی از جده به این نقاط آغاز شد. هواپیمائی ملی ایران اعلام کرد طی ۱۰پرواز به آبادان و ۱٤ پرواز به‌شیراز حاجیان مناطق جنوب به‌کشور بازگشت داده میشوند . تابعد از ظهر امروز نزدیك به ۲۲ هزار حاجی به کشور مراجعت کرده‌اند.

سازمان اوقاف همچنین اعلام کرد طبق گزارش رسیده از جده در حال حاضر تمام حاجیانی که‌در حال حاضر در کشور سعودی بسر می‌برند خوب است‌وهمگی از سلامت کامل برخوردارند.

تسهیلات رفاهی

به شرکتهای تعاونی کارمندان راه‌آهن دستور داده شد که خواربار و اجناس مورد نیاز کارمندان را از طریق اتحادیه تعاونیهای راه آهن تهیه کنند و به بهای خریداری شده در اختیار کارمندان و کارگران قرار دهند . همچنین برای آنکه کلیه کارمندان و کارگران راه‌آهن سراسری کشور بتوانند در تابستان از پلاژ فرح‌آباد استفاده کنند ، مقرر شد بد تعداد پلاژ های راه‌آهن افزوده شود.

بازگشت

دکتر ناصرمعین‌زاده متخصص گوش و حلق وبینی ازمسافرت آمریکا مراجعت کرد. اوبرای شرکت در یك کنگره‌پزشکی به آمریکا رفته بود.

از طرف رئیس دانشگاه تهران‌آقای‌دکتربیژن‌جهانگیری استاد تمام‌وقت گروه پزشکی بسمت معاون طرح‌و بررسیهای این دانشگاه منصوب شد .

تصدی این پست تا روز گذشته با آقای دکتر جمشید بهنام بودکه با سمت رئیس دانشگاه فارابی معرفی شد.

نگرشی تاریخی به

نهضت آزادی زنان ایران

ازادی زن ایرانی از قیدو بند دیرین و سنتی‌و رهائی‌این گروه بزرگ جامعه کشور مادر دهه گذشته پدیده‌ای تاریخی است که امروز به نهضتی گسترده و همه‌جانبه منجرشده واثرات این دگرگونی و ثمرات این تحول را می‌توان در کلیه شئون‌اجتماعی ومظاهرزندگانی ملت ایران شاهد بود.

زن ایرانی با بهره‌وری از برابری حقوق و کسب‌امکانات اجتماعی ـ نشان داد که از یک قدرت سازندگی‌عظیم برای پیشبرد هدفهای اجتماعی و اقتصادی و سیاسی برخوردار است و قادر است با نیروی خلاقه خود جامعه‌را درحصول به مقاصد و ارمانهای اساسی یاری کند .

نظام جامعه‌ای که نقش‌فعال زن را در جامعه انکار میکرد ـ نیروی زندگی‌افرین زنان‌را در حوزه فعالیت‌های اجتماعی و سیاسی نادیده می‌انگاشت ستم و بیدادگری طولانی و اندوهباری را پدید اورده بود که نقش آن درصفحات تاریخ اجتماعی ایران بجا مانده‌است وبگفته یک‌جامعه‌شناس‌انگلیسی «بردباری زنان شرقی در طی قرون و اعصار و پایداری انان در برابر ناملایمات و قوانین تحمیلی که هستی و حیات اجتماعی آنان را منکر میشد نشانه‌ای است از جوهر فناناپذیر گروهی از یک‌جامعه که روز های تلخ را به امید فرا رسیدن لحظه بزرگ روشنائی تحمل کرد .

صبح روشن و بامداد طلائی آزادی زنان ایران که سانها چشم‌انداز اندیشمندان جامعه ایران بود و بیک آرزوی‌نهفته و عمیق میلیونها مردم کشورما مبدل شده بود نخستین‌بار در دوران سلطنت رضاشاه کبیر ناجی و بنیان‌گذار ایران نو فروغ و تابش چشمگیر خودرا در افق آینده ایران متجلی ساخت واعطای‌آزادی‌اجتماعی راه فردا را برای میلیونها زن ایرانی اماده کرد .

روزگاری که زن ایرانی از ظلمت انزوا بروشنائی گام‌نهاد و شخصیت حقوقی و اجتماعی خود را بعنوان عنصر اجتماعی و تعیین‌کننده سرنوشت خویش اغاز کرد لحظه‌ای حماسه‌ای است که در بیان و تشریح‌آن نیاز به بررسی فصلی ازحیات اجتماعی ایران داریم ولی‌شاید در کوتاهترین جمله بتوان‌گفت که دعوت و یاری طلبیدن از نیروی زنان در مسیر سازندگی و آفرینندگی آنچنان در رشد اهنگ جامعه ما موثر بودکه نمودارهای آنرا هیچ چشم واقع‌بینی قادر نیست نادیده انگارد . زن ایرانی که تا آن هنگام نقش مشخصی در سیر جامعه نداشت و در فرهنگ اجتماعی اندک نشانه‌ای نمی‌توانست بیادگاربگذارد وبزبان دیگر هستی وزندگانیش قربانی ستم تاریخی شده بود و در عرف از محرومان‌جامعه بشمار می‌آمد وقتی به آستانه جامعه نو قدم گذاشت چهره‌ای‌انچنان تقدیس‌آمیز و ستودنی یافت‌که در زمانی کوتاه توفیق یافت‌در غنای اندیشه و فرهنگ جامعه، اثاری فراموش نشدنی بیادگار بگذارد .

نهضت آزادی زنان ایران که به فرمان شاهنشاه آریامهر مبنی بر اعطای حقوق‌سیاسی و اجتماعی جدید به اوج رسید طی سالهای گذشته با نظارت و توجه خاص والاحضرت شاهدخت اشرف پهلوی ریاست عالیه سازمان زنان‌مراحل تکاملی خود را پیمود و معظم‌لها با ایمان به راهنمائیهای‌شاهنشاه آریامهروپی‌گیری‌خستگی‌ناپذیر خویش توانست زن ایرانی را همواره در پیشرفت یاری کند .

حتی چند دهه بعد از دریافت نخستین امتیازات اجتماعی زنان نگذشته بود که زن منزوی و ناشناخته جامعه ما تکابوئی الهام‌بخش را در تمام زمینه‌های فکری وفرهنگی واجتماعی اغاز کرد وبصورت عنصر جدیدی چارچوب‌سازجامعه و یاری‌کننده گردونه بیدرنگ زمانه شد و توانست بخشی از نیات‌ایران‌پرستانه واندیشه‌های بزرگ‌مردتاریخ ایران رابمرحله تحقق رهنمون شود.

فاصله‌ای که از دیروز تا امروز در شناخت و ادراک‌زن ایرانی وجود دارد فقط با معیارهای تاریخی و بررسی های‌جامعه‌شناسانه ممکن است و از این رو کمتر می‌توان در مقاله وگفتاری‌این تحول‌بنیادی راکه به‌حق رستاخیزی‌گسترده بشمار می‌آید به تشریح و بازگوئی‌ان پرداخت ولی‌اثرات این تحول و سیمای تابناکی‌که زن ایرانی طی چند دهه اخیر در آئینه تاریخ منعکس ساخته است انچنان روشن و تابنده و پرفروغ است که با اشاره‌ای به وقایع ترسیم خطوط این چهره را بخوبی میتوان بازشناخت.

زن ایرانی که در ۱۷ دی ماه ۱۳۱۴ به فرمان رضاشاه کبیربه‌جامعه پیوست‌و دردوران انقلاب شاه وملت به دریافت امتیازات کامل اجتماعی توفیق یافت لحظه‌های درخشانی را در تاریخ جامعه ایران پدید اورده است که سراسر موجد افتخار و غرور است و تثبیت نیروی لایزال و بیکرانی رادر اورا قتاریخ جامعه ما باز می‌گوید که انرا بحق باید آغازگر دوران وحدت اندیشه ملی و پیوستن نیروهای خلاقه در جهت نوسازی ایران فردا بشمار آورد.

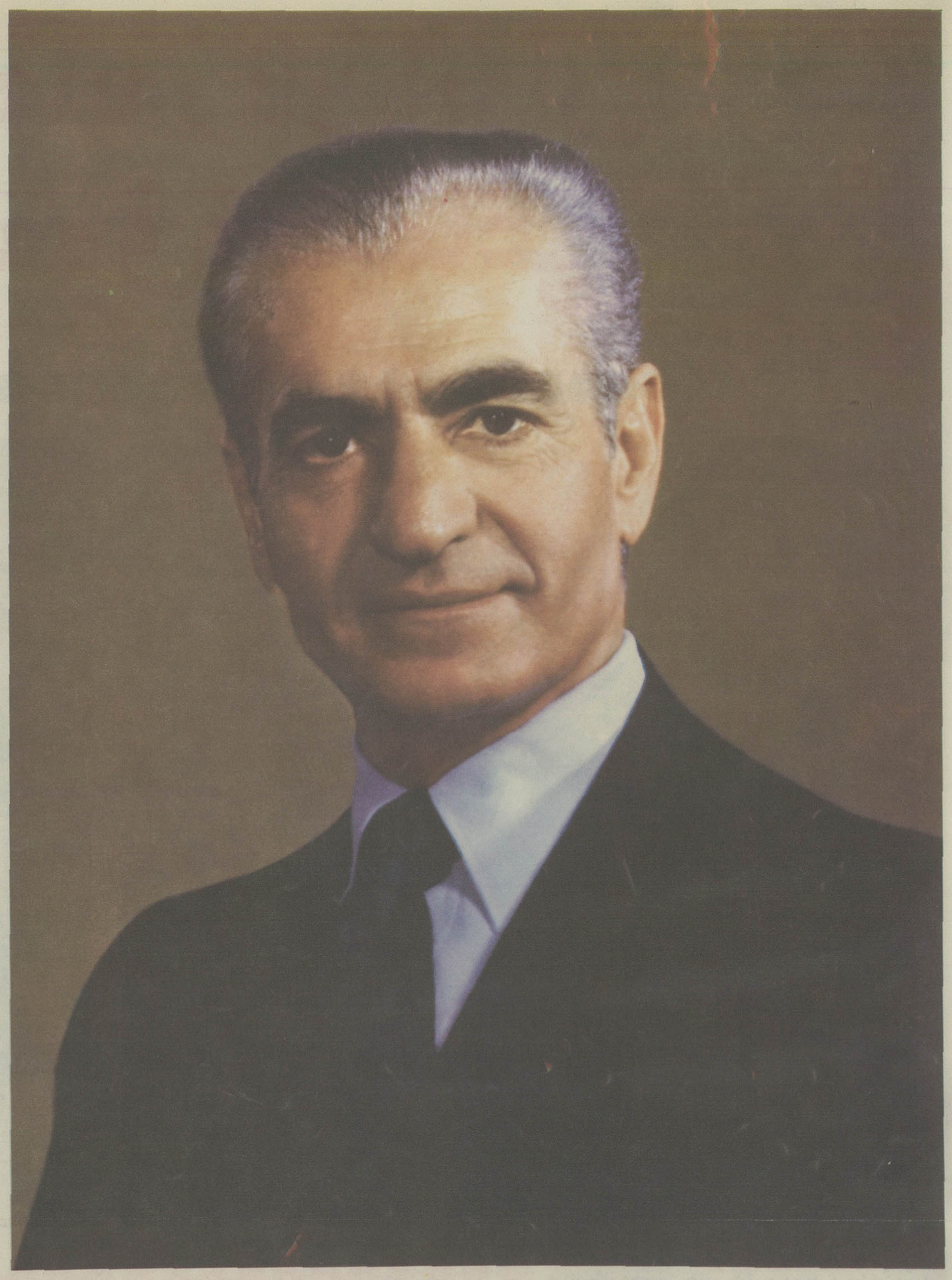

رهنمودهای خردمندانه شاهنشاه آریامهر رهبرعالیقدر ایران سهم عظیمی را نصیب زنان ایران ساخت و این طبقه از جامعه ما با بهره‌وری از آزمون‌های تاریخی بنیاد گذار انقلاب شاه وملت توانست به آرزوهای دیرینه خود در زمینه های اجتماعی ، فرهنگی و سیاسی توفیق یابد و همزمان با تحولات بنیادی جامعه‌در اجرای‌منویات رهبر گرانمایه‌خویش کامیابیهای چشمگیری بدست آورد .

شرکت هاماراگ

نمایندگی جدید خود را معرفی میکند

کارخانه اسفالت سازی SIM

کاملترین کارخانه اسفالت سازی الکترونیک در دنیا

با قدرت تولید از ۷۰ الی ۲۰۰ تن

در ساعت . تحویل فوری

در سه نوع تمام اتوماتیک نیم اتوماتیک

و مکانیکی

S.I.M

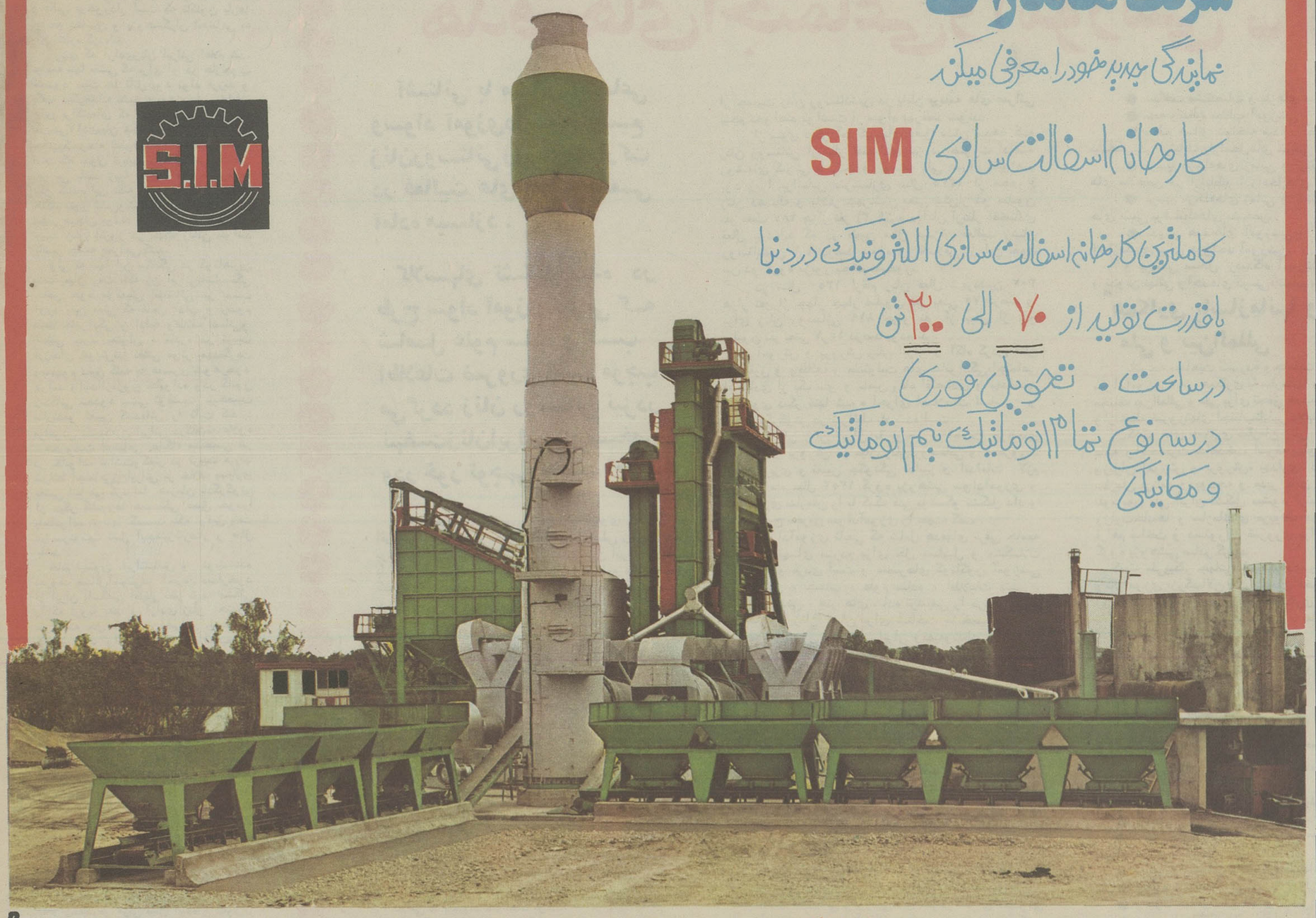

نماینده انحصاری در ایران شرکت سهامی خاص هاماراگ تهران : خیابان تخت طاووس شماره ۵ ساختمان آرک تلفنهای ۵ - ۸۳۱۶۵۳

پیوند زنان ایران

باجامعه‌فعال امروزایران

۱ـ نماینده در مجلس شورای ملی	۱۸ نفر
۲ـ نماینده در مجلس سنا	۲ نفر
۳ـ معاونان وزیر	۲ نفر
٤ـ وکلای دادگستری	۲۸ نفر
۵ـ اشتاد ، استادیار و دانشیار	۱۸۰۳ نفر
٦ـ کارمند رسمی	۸٦ هزار و ۳۹۹ نفر
۷ـ سپاهیان دانش دختر طی یازده دوره	۱٦هزار و ۸۳۷ نفر
۸ـ دانشجوی دختر	۳٦ هزار و ۱۱۲ نفر
۹ـ آموزگاران کودکستان های عادی	٤۹ هزار و ٦۹۳ نفر
۱۰ـ آموزگاران مدارس راهنمائی‌تحصیلی	۱٤هزار و ٤۹۱ نفر
۱۱ـ آموزگاران دبیرستان های عمومی و جامع	٦ هزار و ۱۱۳ نفر
۱۲ـ آموزگاران دانشسرا و تربیت معلم وفنی و حرفه‌ای	۸٤۱ نفر
۱۳ـ آموزگاران مدارس کودکان‌استثنائی	٤۱۵ نفر
۱٤ـ مربیان پیش‌آهنگ در شهروروستا	٤۸۷ نفر
۱۵ـ دختران پیش‌آهنگ درشهروروستا	۱۳ هزار و ۹۵۱ نفر
۱٦ـ پزشکان	۷۹۳ نفر
۱۷ـ دندانپزشکان	۲٤۸ نفر
۱۸ـ بخشداران	۱۸ نفر
۱۹ـ پرستار فارغ‌التحصیل‌دوساله	۵۰٦ نفر
۲۰ـ پرستار فارغ‌التحصیل‌سه‌وچهارساله	٤۸۲۰ نفر
۲۱ بهیار فارغ‌التحصیل دوساله	۱۱ هزار و ۹۰۸ نفر
۲۲ـ مامای فارغ التحصیل یکسال ونیمه بعد از پرستاری	٦٤۹ نفر
۲۳ـ فوق دیپلم مامائی	۷۵ نفر
۲٤ـ بهیار ماما (یکسال بعد از بهیاری)	۱۲۷ نفر
۲۵ـ مامای لیسانسیه	۷۱۷ نفر
۲٦ـ مامای روستائی	۱۰۱۹ نفر
۲۷ـ سپاهی (نه ماه بعد از دیپلم)	۲۸۰ نفر
۲۸ـ دانش آموزان کودکستان ، دبستان مدارس سپاهی ، راهنمائی تحصیلی ، دبیرستان مدارس جامع ، کودکان استثنائی ، مدارس فنی وحرفه‌ای ـ دانشسراها و مراکز تربیت معلم مبارزه با بیسوادی بزرگسالان .	۲ میلیون و ۱۷۳هزار و ۵٦۵ نفر

اطلاعات
یکشنبه
۱۵ دیماه ۱۳۵۳
صفحه ۶

رسالت آگاهانه زنان ایران در برابر قانون و حقوق اجتماعی

فاصله‌ای را که زن ایرانی در مدتی کوتاه از مرحله انزواتا جامعه پیموده ستودنی است لیمتون نویسنده معروف انگلیسی معتقداست«زنان ایرانی با حفظ سنّت های ارزنده جامعه خود و هماهنگی بین خانه و کار به حل یك مشکل جهانی توفیق یافته‌اند

شایستگی و آگاهی زن ایرانی در برابر رسالتی که اعطای آزادی بعهده او گذاشت بگواهی تاریخ حقیقتی است انکار ناپذیر زیرا کوشش ثمربخش و بی‌امان زنان‌ایرانی در زمینه‌های‌فرهنگی ، اجتماعی و سیاسی نشان داد که این‌گروه با هوشمندی عمیق و درك کامل‌شرائط زمان‌توانستند خود را باواقعیت هاهم‌آهنگ سازند و از امتیازات کسب شده بهره برداری راسنین و موثری بکنند.

انتخاب زمان مناسب برای اعلام آزادی زنان ایران‌که‌مولود اندیشه های‌خردمندانه رهبرملت ایران‌است‌و در واقع یک ضرورت حتمی تاریخی و اجتماعی بشمار می آید از سوی زنان ایرانی آنچنان آگاهانه استقبال شد که توانست سیر حرکت جامعه را بیش از تصور ناظران اجتماعی تندتر و سریع‌تر سازد و حقانیت مدنی و حقوقی زنان ایران رادر دستیابی به امکانات جدید بثبوت برساند.

آمار نیم‌سده‌فعالیت زنان ایران درقلمرو اجتماع و احراز پایگاههای علمی، آموزشی اگر از نظر کمیت نتواند همه تلاش طبقه نسوان جامعه ایران را منعکس کند بدون تردید نموداری‌ازکیفیت و نهاد های واقع بینانه زنان در برابر رسالت های تاریخی می باشد.

آنچه نباید ازخاطر دور داشت پیمودن فاصله‌ای است که قرنها زن ایرانی را از شرکت در جامعه بازداشته بود و این‌عنصر آینده ساز و فعال را به گروهی بیگانه از زندگی و منزوی تبدیل ساخته بود.

باتوجه به‌این واقعیات است که چهره زن امروز ایرانی را تاحدنهائی ستودنی و ستایش انگیز میسازد زیرا زنان ایران که تاپیش‌از حصول‌آزادی حضورشان‌درتاریخ وجامعه محسوس نبود وحتی نشانه‌ای از از حیات آنانرا در اوراق تاریخ بدشواری میشد جستجو کرد اکنون بیک نیروی موثر در پدیده های زندگانی مبدل شده و درهیچ زمینه‌ای نیست‌که اثراتی از کوشش وفعالیت آنان را نتوان یافت .

« پروین اعتصامی»شاعره بلند اندیشه و نازك بین ایرانی‌که‌نخستین اشعه‌های رهائی و آزادی زنان را در افق آینده کشور خود شاهد بود و از نخستین زنان فرزانه این دیار بود که‌به‌طلوع خورشید روشن سلام کرد و امید فردای بهتر و برتر را در دل پرورانید دراشعارش‌به‌بیان دردها ونومیدی های چند قرنی زن ایرانی پرداخت .شاید به‌اعتبار تجربیاتی که «پروین » از روزگار اسارت‌ا زن ایرانی اندوخته بود و بخاطر نقشی که بازی ایام در ضمیر او بجاگذارده است اوازجمله سخنورانی بشمار می آید که مصائب و دشواریهای زن ایرانی را توانسته هشیارانه و بدون هیچ اغراق و مبالغه‌ای ترسیم کند.

سخن پردازبزرگ‌قرن اخیرایران که طعم رنجهای تبار خود را چشیده بود و با نگرانیهای زنان ایران آشنا بود تصویری‌از زن خانه‌نشین وستمدیده جامعه گذشته‌ارائه میدهد که کمتر کسی است باخواندن آن برقت نیاید و آرزوی دگرگونی این نظام رانکند.

بابررسی چنین گذشته‌ای اسارت آمیزاست که می توان بیک ارزیابی دقیق از مقام‌زن دست یافت و نفوذ و قدرت اجتماعی آنرا بازشناخت و به کامیابی های تاریخی او آفرین گفت:

نهضت آزادی زنان در ایران در مقایسه بامراحل تاریخی‌رشدفکری و اجتماعی زنان سایر کشورهای‌جهان از خصوصیات مثبت وجالبی برخوردار است که تاکنون بارها جامعه شناسان و پژوهشگران اجتماعی به آن اشاره کرده‌اند.

روزی که آزادی‌زنان ایرانی اعلام شد، جامعه تنها نقشی که برای او در چارچوب محدود سنت ها قائل بود تولد فرزند و بگفته دیگرخانه نشینی» بود وبس. خاطره های پراکنده‌ای که از زبان گواهان روز تاریخی۱۷دی‌بیان شده صرفنظر ازیادآوری جالبیکمرحله تحولی جامعه‌متضمن‌حقایقی است که بدون تردید نمایشگر شرایط زنان نیز می باشد زیرا تقریبا اکثر خاطره ها بیان کننده این نکته است که بیشتر زنان هنگام تغییر لباس‌وشرکت در جامعه آنچنان دچار هیجان بودند که بدشواری پیش‌بینی میشد زنان آنروز در اندك زمانی بتوانند باسیر جامعه همراهی کنند.

ولی نه تنها این بیگانگی در کوتاهترین مدت‌ازمیان رفت بلکه زن ایرانی‌باشایستگی خاص خود موقعیتی استثنائی نیز بدست اورد باین معنی که ضمن آداب و رسوم مثبت خانوادگی و ادامه وظائف انسانی‌و عاطفی خود بعنوان « مادر» در تربیت فرزندان خویش‌نیز نقشی موثر بعهده‌گرفت وبمفهوم دقیق کلمه به همسری شوهرخود درآمد وابتدااز‌درون خانواده ودر کانون زندگانی محدود سنتی توانست شخصیت سازنده‌و تعیین کننده‌اش را ثابت کند .

فراموش نکنیم‌که‌زن ایرانی درگذشته علاوه برمحرومیت اجتماعی جایگاه مشخصی نیز در خانواده نداشت‌وکمتر در تربیت فرزند شرائط اجتماعی‌زن‌ایرانی بر خلاف بسیاری نقشی ایفا می کرد اما همزمان بادگرگونی از دیگر کشورها همبستگی عمیق خودرا باخانواده نه تنها نگسست بلکه توفیق یافت در سرنوشت نسل آینده‌نیزکارساز و فعال باشد .

خانم لیمتون ،ایرانشناس و نویسنده معروف مسائل‌آسیائی‌در آخرین دیدارخود از ایران باشگفتی اظهار نظر کرد: مشکلی را که اروپا بعد از آزادی زنان هنوز نتوانسته حل کند زنان ایرانی باهشیاری خاص خود و احترامی که به آداب‌ومثبت جامعه خود و مبانی اخلاقی میگذارند با موفقیت‌سامان بخشیده‌اند زیرا زنان ایرانی در حالیکه نقش فعالی در جامعه دارند ودر زمینه های سیاسی و اجتماعی فعالیت میکند هنوز از مادران نمونه دنیا بشمار می‌آیند.

همین سطور و قضاوت دهها ناظر و کارشناس جهانی دیگر که تاکنون در باره زنان ایران اظهار نظر کرده‌اند چهره زن ایرانی را بخوبی نشان میدهد و نمایشگر این معنی است که زن ایرانی در مواجه با ضرورت تاریخی و اعطای آزادی خود شایستگی و آگاهی کامل ابراز داشته و از جمله زنان گیتی است‌که‌به‌آشتی سنت های ارزنده جامعه خود با موفقیت های‌اجتماعی توفیق یافته است.

بررسی جامعه شناسانه‌زن ایرانی حاکی ازاین‌حقیقت است‌که پایگاه اودر کشورما بعنوان‌مادر»و مربی نسل آینده و کارگزار مسائل اجتماعی و نقش آفرینان سرنوشت مردم بثبوت رسیده وبابهره از این نیروی گسترده جامعه ما آینده‌ای تابناکتر از پیش بینی های انجام شده خواهد داشت.

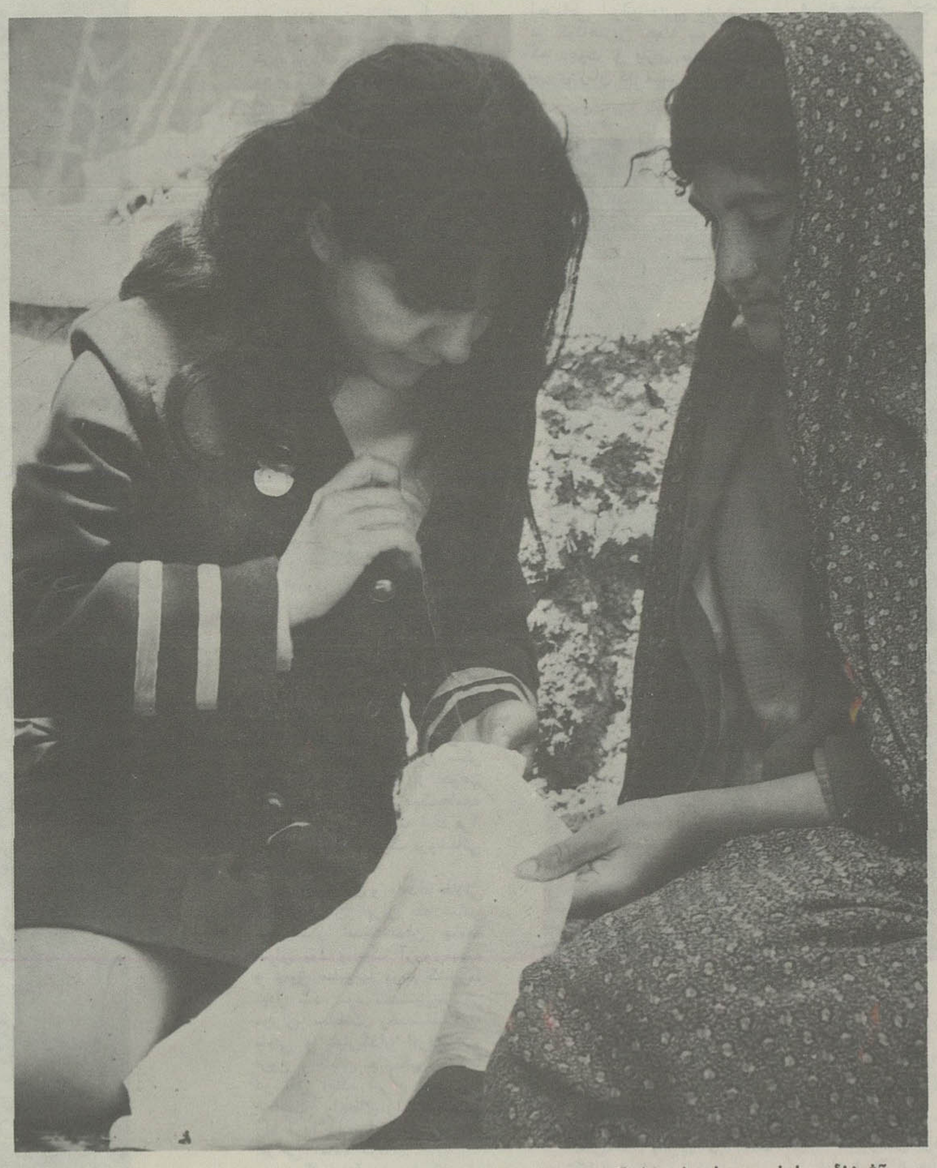

آشنائی با شیوه‌های نو زندگی و آموختن و فراگیری تجربه‌های ارزنده را دختران و زنان روستائی ما از طریق سپاهیان دانش آغاز کردند و اکنون با طرحهای سواد آموزی تابعی زنان روستاها خود به یاری و کمك یکدیگر برخاسته‌اند

درمعماری فردای ایران زنان و دختران دانش‌آموخته و دانشگاه دیده نیز نقشی بارز بعهده دارند وطبقه‌تحصیل کرده زنان ایران از سازندگان آینده جامعه هستند .

سوادآموزی وافزایش توانائی های ذهنی وعملی

هدف‌های اجتماعی و آموزشی سازمان زنان ایران

آشنائی با مسائل اجتماعی وسواد آموزی‌درسطح وسیع زنان‌روستائی رابرای‌مشارکت در فعالیت های دسته جمعی آماده میسازد .

کلاسهای تشکیل شده در طرح سواد آموزی تجربی که شامل علوم ساده و کسب اطلاعات ضروری است موجب می‌گردد زنان روستائی نیزدر نهضت‌زنان‌ایران جای‌مشخص ودر خور توجهی بدست آورند

طرحهای آموزشی و توسعه نیروی ذهنی و افزایش کارآوری و توانائی فکری و عملی زنان ازجمله برنامه های گسترده‌ایست که سازمان زنان ایران هم‌آهنگ با سایر کوششهای اجتماعی آنرا در برنامه های خویش گنجانیده و بانامم نیرو سعی می‌کند از همه عوامل برای پاسخگوئی باین ضرورت حتمی جامعه یاری بطلبد .

مشکلات ناشی از بیسوادی و عدم آگاهی گروه های اجتماعی از رویدادها و ریشه مسائل تاکیدی است برلزوم اجرای یک سلسله طرحهای آموزشی تا زنان را بمشارکت فعالانه دربپیشرفت های‌اجتماعی ورشد اقتصادی و ملی فرا خواند و نگذارد که ناآگاهی ها و کمبودهای ذهنی و آموزشی مانع از ایجاد هم‌آهنگی نیرو های سازنده جامعه شود .

میزان بیسوادی جمعیت زنان در سطح کلی کشور با وجود پیشرفت های سالهای اخیر هنوز چشمگیر است و در سال ۱۳۵۰ مجموع زنان باسواد ۲۶٫۳ درصد بوده که پیش بینی میشود درسال ۱۳۵۶ به ۳۲٫۹ درصد برسد .

در بررسی های آماری شرائط زنان روستائی از این میزان نیز کمتر است چنانکه در سال ۱۳۵۰ فقط ۹ درصد از زنان روستائی ۷ ساله ببالا قادر به خواندن و نوشتن بوده‌اند که اگر این نسبت را همچنان بعنوان معیار بپذیریم در سال ۱۳۵۶ فقط ۱۰ درصد از زنان روستائی ما باسواد خواهند بود .

جمعیت شنای کشور طبق پیش بینی های تقریبی در سال ۱۳۵۶ جمعیت زنان ایران را در شهرها ۷ میلیون و در روستاها ۱۰ میلیون تخمین زده است که باین‌ترتیب اگر رشد سوادآموزی مانند گذشته ادامه یابد ۹ میلیون از جمعیت زنان روستانشین در پایان برنامه های عمرانی پنجم نخواهند توانست از سواد بهره‌مند شوند .

از سوی دیگر آمارگیریهای دقیق نشان میدهد که زنان روستائی از نظر اقتصادی نیز در صورت ادامه روشهای کنونی با رشد و توسعه ملی همراه نخواهند بود زیرا براساس سرشماری سال ۱۳۳۵ از مجموع زنان دهساله و بالاتر شهرنشین یعنی بیش‌از دو میلیون نفر فقط ۱۸۷ هزار نفر (۹٫۳درصد)آنان ازنظر اقتصادی فعال بوده‌اند که در همین سال میزان فعالیت زنان روستانشین ۹٫۲ درصد بوده و اختلافی از این جهت بین دو گروه مزبور بچشم نمیخورد .

در سال ۱۳۵۰ ارقام زنان فعال شهرنشین ۳۰۲ هزار نفر از چهار چهار میلیون نفر یعنی ۷۵ درصد و برای زنان روستائی ۸۱۹ هزار نفر از بیش از پنج میلیون نفر یعنی ۱۵٫۷ درصد بوده‌اند .

آموزش و پرورش زنان ایران و آگاه کردن آنان به حقوق و وظائف و مسئولیت های خانوادگی،اجتماعی اقتصادی از یک سو و تامین رفاه اقتصادی و بهداشتی از سوی دیگر تنها شیوه اجرای اصلاحات اساسی و ایجاد دگرگونی در شرائط یاد شده است .

سازمان زنان ایران با توجه به اهمیت طرحهای آموزش و پرورش در میان زنان روستائی و ضرورت برنامه ریزی و تعیین چگونگی تدابیر و اقدامات لازم در مهر ماه سال ۱۳۵۲ گروه پژوهشی سوادآموزی و کارآموزی سازمان را با کمک فنی یونسکو تشکیل داد و انجام طرح تجربی سوادآموزی را بعهده گفت .

سوادآموزی تابعی که شامل هدفهای ترقی جامعه و نیازمندیهای مردم برای حل مسایل و مشکلات اجتماعی و فردی است و عنصرهای گوناگون آموزشی مانند زبان ، حساب ، علوم ساده ، اطلاعات فنی ، آموزش مدنی ، هنر های ساده ترسیمی را دربرمی‌گیرند در سازمان زنان ایران برای شناخت مشخصات و نیازمندیهای زنان روستائی ایران و تهیه‌وتنظیم شاخص‌ها و روشهای مطلوب آموزشی و کارآموزی تدوین شده است و هدف نهائی آن تعمیم و گسترش فعالیت های آموزش و پرورش و کارآموزی برای تمام جمعیت روستائی کشور است .

سازمان زنان ایران تعداد ۷۱ مرکز رفاه خانواده تشکیل خواهد داد که براساس برآورد های آماری‌دقیق در پایان سال آخر برنامه پنجم به ۲۰۰ مرکز افزایش می‌یابد که در جهت پیشبرد و گسترش فعالیت های آموزش و پرورش سازمان فعالیت مینماید .

مرحله پژوهشی طرح سواد آموزی

گروه پژوهشی سوادآموزی تابعی و کارآموزی سازمان زنان ایران که‌در مهرماه سال۱۳۵۲ تشکیل گردید فعالیت‌های تحقیقاتی و بررسی‌های خودرا برای اجرای طرحهای تجربی سوادآموزی زنان روستائی آغاز کرد.

خطوط اصلی طرح پژوهشی باین ترتیب تعیین‌شد:

- شناخت هدف‌های نهائی
- انتخاب حوزه عملیاتی‌طرح‌ازنظرمحل وجمعیت
- شناخت مشخصات ونیازهای جمعیت.
- تهیه وتنظیم مطالب آموزشی
- تنظیم مسائل شناخته شده به صورت واحدهای مشخص در ارتباط بارامحل‌های منطقی و عملی .
- ترسیم مرحله‌های زمانی و ترتیب منطقی و احد های مشخص در ارتباط با راه‌حل‌های منطقی وعملی .
- ترسیم مرحله‌های زمانی و ترتیب منطقی و احد های مثبتی برضابطه‌های مشخص .
- تدوین هدف‌های آموزشی و پرورشی قابل اندازه‌گیری برای هرواحد آموزشی .

و بررسی مسائل ازدیدگاه آموزشی ورفتار ومنش و تدوین نهائی واحدهای درسی، تنظیم مکانیسم‌ارزیابی.

همکاری باسازمانها وموسسات ملی و بین‌المللی

باتوجه به‌ماهیت گسترده وجامعیت فعالیت های سوادآموزی تابعی همکاری با سازمانها و موسسات مختلف بین‌المللی و ملی برای تحقق هدف‌های طرح‌الزامی و از جمله ضرورتهای اجتناب‌ناپذیراعلام‌شد.

کمیته های همکاری سازمان زنان ایران که بریاست عالیه والاحضرت شاهدخت اشرف پهلوی و با شرکت وزیران آموزش و پرورش، بهداری، دادگستری، رئیس سازمان برنامه و بودجه و مدیر عامل سازمان رادیو – تلویزیون ملی ایران تشکیل میشود ارتباط گروه را با وزارتخانه‌ها و سازمانهای مربوط در عالی‌ترین سطح فراهم ساخت و دستورات ضروری برای‌همکاری آنها با گروه پژوهشی صادر گردید .

کمیته ملی‌پیکار جهانی با بیسوادی و مرکز ملی‌آموزش وکارآموزی بزرگسالان ودرماههای اخیر مرکز بین‌المللی روشهای سوادآموزی باگروه همکاری کردند .

تشکیل گروه همکاری درحوزه فعالیت گرو مباشرکت فرماندار، شهردار، روسای ادارات و سازمان‌های‌دولتی و امکانات محلی شرائط مناسب و مطلوبی‌را برای‌اجرای طرح ممکن ساخت .

انتخاب منطقه از نظر جغرافیائی و مشخصات جمعیت شناسی

منطقه عملیات طرح براساس ضابطه‌های‌زیر صورت گرفت :

- داشتن فاصله بین ۱۰۰ تا۲۵۰ کیلومتر ازتهران
- آشنائی زنان منطقه برای بیان حداقل بزبان‌فارسی
- برخوردار نبودن جمعیت زنان منطقه‌از فعالیت‌های سوادآموزی گسترده .
- برخوردارنبودن منطقه ازفعالیتهای‌چشمگیرعمرانی
- وجود تبعه‌های سازمان زنان‌ایران در منطقه
- وجود حداقل سازمانهای دولتی‌در منطقه
- برخورداری ازحداقل برنامه عمرانی.

باین ترتیب شهرستان ساوه با درنظر گفتن ضوابط یادشده باضافه ۶۰ روستای این شهرستان برای حوزه عملیات تعیین گردید .

تشکیل کلاسها

تاکنون هیجده واحد آموزشی در زمینه‌های‌مختلف آماده فعالیت شده‌اند وکلاسهائی بشرح زیر تشکیل‌گردیده است :

- مسئولیت‌اجتماعی‌زن ونقش‌اودر تشکیل خانواده
- تنظیم خانواده
- خیاطی
- بهداشت مواد غذائی
- کشاورزی
- بهداشت محیط
- آشپزی
- بهداشت فردی
- بهداشت مسکن
- بیماریهای رایج
- بافندگی

از میان داوطلبان کادر آموزشی طرح تجربی از زنانی که قدرت خواندن و نوشتن در سطح دوره‌ابتدائی وحساب کردن باچهار عمل اصلی رادارند ودارای‌حداقل سن ۲۰ وحداکثر ۲۵ سالگی می‌باشند ودر محل تشکیل کلاس درحوزه عملیات‌طرح‌وبرخورداری از احترام میان روستائیان استفاده میشود .

هدفهای آینده

پژوهش های ضروری و تهیه مواد آموزشی و پی‌ریزی سازمان اجرائی از ۱۸ خرداد ماه ۱۳۵۳ در ۱۷ روستای شهرستان ساوه آغاز شد و پس از ماهها کوشش مداوم گروه پژوهشی سوادآموزی تابعی و کارآموزی یکی از مشکل‌ترین مراحل اجرای طرح را بپایان رسانید و کلاسهای سوادآموزی راهنمایان و آموزگاران در ۲۱ اردیبهشت ماه ۱۳۵۳ تا ۱۲ خرداد ۱۳۵۳ در شهر ساوه با شرکت ۳۵ نفر از اهالی روستا های محل اجرای طرح و ۶ خانم راهنما انجام گرفت .

در این طرح برای نخستین بار اجرای فعالیت های آموزشی جمعیت زنان با خودیاری مردم انجام گرفت و هیچکدام از کادر های آموزشی سازمانهای دولتی مورد استفاده قرار نگرفتند و ۳۳ کلاس‌درس‌با۷۲۳ سوادآموز کار خود را آغاز کردند .

نخستین دوره سوادآموزی تابعی پس از ۶ ماه در ۷ آذر ماه ۱۳۵۳ پایان یافت وبا وجود اینکه هنوز نتیجه نهائی نظام ارزیابی دوره اول تدوین نشده است چنین بنظر میرسد که در زمان سه تا چهار ماه و با آموزش ۱۲ تا ۱۵ واحد درس دیگر نتایج اساسی از این فعالیت بدست خواهد آمد .

صرفنظر از پیش بینی های علمی این طرح که بطور کلی نشان دهنده موفقیت‌های‌عظیم جامعه روستائی در زمینه آموزشی است اکثر کارشناسان و مطلعین مسائل اجتماعی اعتقاد دارند که حاصل این گونه‌برنامه ریزی در رشد فکری جامعه روستائیان و آگاهی زنان نقاط مختلف اثرات مطلوبی خواهد داشت و نقش برجسته‌ای را در پرورش استعدادها و همکاری آنان با کوشش مداوم گروه پژوهشی سوادآموزی قالبی و جامعه فراهم میسازد .

اطلاعات
صفحه ۷
یکشنبه
۱۵ دیماه ۱۳۵۳

کنگره بزرگ زنان
سرآغاز فصل جدیدی در زندگی زن ایرانی

کنگره بزرگ زنان یک رویداد تاریخی در زندگی زن ایرانی است که بدون تردید تاثیری بنیادی در برنامه های آموزشی کشور خواهد داشت .

با بیانات مهم شاهنشاه در این کنگره فصل جدیدی در زندگی زن ایرانی گشوده شد این‌دوران فقط موفقیت و پیروزی در تمام زمینه‌ها را بهمراه نخواهد داشت بلکه زنان را در قبال مواهبی که به آنان اعطاء میشود متعهدتر و مسئول‌تر میگرداند .

هرچند که در این کنگره صحبت از نارسائیها و کمبودها ، تبعیضات و چندگانگی‌ها در قوانینی رفت ولی این درخشش نیز چشم زنان را روشن کرد که رهبر ایران در هرزمینه‌ای و برای اجرای هربرنامه‌ای توده زنان کشور را مد نظر دارند .

برای بیان تقاضا ، کمبودها و نارسائیها ، نمایندگان گروههایی مختلف در اجتماع پنجهزار نفری استادیوم محمدرضا شاه فعالیت خود را عنوان کردند

استادیوم محمدرضا شاه که شاهد بسیاری ازروبداد های تاریخی این مرز و بوم بوده روز چهارده دی روز پرشکوه دیگری را گذرانیده که اگر بین لحظه‌های‌تاریخی مهمترین نباشد بی‌تردید یکی از فراموش نشدنی‌ترین ایام بشمار خواهد آمد .

در کنگره بزرگ زنان ، مردان و زنان در کنار یکدیگر گزارشی را که والاحضرت شاهدخت‌اشرف‌پهلوی به کنگره دادند شنیدند هرچندکه هنوز در بعضی زمینه‌ها نیاز به فعالیت بیشتر هست ولی در بخشهائی نیز آنچنان از زنان فعال با افتخار نام برده میشود که غرورانگیز است .

نماینده دختران دانشجو :
امکانات آموزشی ودانشگاههای ایران تحولی در جهت فکری زنان پدید آورد

افتخار دارم که به نمایندگی از طرف‌دختران دانشجو سپاس فراوان خود را به حضور والاحضرت شاهدخت اشرف پهلوی ریاست عالیه سازمان زنان ایران تقدیم دارم .

در چهل سال قبل عده قلیلی از زنان ایرانی سواد مختصری داشتند و از دانش و معلومات به معنی امروزی بی‌اطلاع بودند ، امکانات دسترسی به تحصیلات برای زنان و مردان یکسان نبود و زنان سواد را از معلمین خصوصی ، دایه‌ها و آشنایان می‌آموختند و کمتر زنی میتوانست دسترسی به تحصیلات رسمی همگانی داشته باشد .

تاسیس مدارس دخترانه وبخصوص‌تاسیس دانشگاه تهران و اجازه تحصیل دختران در آن دانشگاه تحولی در جهت پیشرفت فکری زنان پدید آورد و گروهی از این موقعیت استفاده نمودند وبا کسب معلومات موفق شدند در جامعه نیز موفقیتهائی بدست آورند ولی تعداد این افراد بسیارقلیل و اندک بود .

در پرتو انقلاب شاه و ملت و بخصوص اعطای حقوق سیاسی به زن ایرانی نیاز به کسب دانش میان زنان بیشتر احساس شد و انگیزه‌ای برای تحصیلات عالی‌بوجود آورد . اگر آمار آموزش عالی را در دهسال اخیر در نظر بگیریم نسبت دانشجویان دختر بطور چشمگیری افزایش یافته بطوریکه در بعضی از رشته‌ها تعداد دختران بیش‌از پسران‌میباشد و دختران حتی در رشته های مشکل‌و پیچیده موفق به کسب امتیازاتی شده‌اند و رتبه های اول را بدست آورده‌اند .

در شرایط فعلی گرچه از نظر قوانین تحصیلی تبعیضی میان دختر و پسر دانش‌آموز و دانشجو وجود ندارد ولی رسوم و افکار قدیمی بعضی از اوقات مانع از ادامه تحصیل نوباوگان سرزمین ما میشود. با فرمان‌آموزش رایگان فاصله طبقاتی که میان دانش آموزان مدارس خصوصی و غیرخصوصی‌بوجودآمده بود از میان میرود و ما دختران دانشجو امیدواریم تحت رهبری خردمندانه رهبر بزرگ خود تعصباتی که با سنن انسان دوستانه مردم ما مغایرت دارد نیز از میان برداشته‌شود و همانطوریکه رهبر خردمندفرموده‌اند هرفرد ایرانی متناسب با استعداد و توانائی خود به کسب دانش و علم بپردازد و هیچکس نتواند مانع تحصیلات دختران و زنان در سطح های مختلف شود . و همچنین امیدواریم پس از اتمام تحصیلات بتوانیم مانند برادران خود به جامعه خدمت کنیم و در بدست آوردن شغل مناسب با تخصص خود در شرایط مساوی موفق شویم .

ایران مترقی نیاز به نیروی فعال همه طبقات خود دارد و نمی‌توان نیروی انسانی نیمی از جامعه را نادیده گرفت و ما تعهد می‌کنیم که در انجام وظایف ملی و میهنی با علاقمندی واحساس مسئولیت‌مشارکت نمائیم.

نماینده زنان کارگر :
دوره‌های آموزشی حرفه‌ای زنان کارگر فرصت‌مناسبی برای زندگی بهتری میبخشد

سپاس فراوان که کارگر ایرانی توانست مقام شایسته خود را در بازسازی صنعت کشوری که بسوی دروازه های تمدن بزرگ رهسپار است بازیابد .

اینجانب افتخار دارد که بنمایندگی از طرف زنان کارگر سپاس بیکران این گروه را بمناسبت شرکت آنان در سهام کارگاه ها که موهبت عظیمی است که در دوران انقلاب شاه و مردم حاصل شده تقدیم دارد . در این روز که آغاز سال زن اعلام میگردد شایسته است که در مورد اجرای کامل قوانین کار و بیمه های اجتماعی مسائل زیر بخصوص موردتوجه قرار گیرد .

۱ـ چون گروه های بی‌شمار زنان کارگر بسبب سنت ها ورسوم دست و پاگیر درگذشته نتوانسته‌اند مهارت لازم را بدست آورند از این نظر که در طی برنامه پنجم پیش‌بینی شده که رشد اشتغال زنان به ۳۱٪ افزایش میباید ، پیشنهاد میشود با دوره های آموزش حرفه‌ای به آنان این فرصت داده شود که مهارت‌لازمه را برای احراز کار مناسب بدست آورند.

۲ـ از این نظر که زنان کارگرد درکنار انجام وظیفه پرمسئولیت مادری بتولید ملی کمک مینمایند تاسیسات رفاهی کافی برای‌آنان فراهم شود و مواد مربوط که در این زمینه وجود دارد دارای ضمانت اجرا شود .

۳ـ چون اغلب دختران و زنان در کارگاههای خانوادگی کار میکنند پیشنهاد میشود که این گونه کارگاهها هم مشمول‌قانون کار و بیمه های اجتماعی بشود .

۴ـ برای زنان کارگر در طی طرحهای ضروری‌کار نیمه وقت پیش‌بینی شود که‌بتوانند در ضمن انجام وظایف مادری بکار خارج از خانه بپردازند .

نماینده زنان شاغل :
باتلاش ومجاهدت تصویرزن ایرانی را بایداز نوآفرید

خداوند بزرگ را شکر میگذاریم و رهبر خردمند ملت ایران را سپاس داریم که بما زنان این مملکت توفیق خدمت داده‌اند .

ما این نعمت بزرگ را قدر میدانیم زیراتاریخ تمدن کشور ما با همه کهنسالی چنین روزهای پرامیدی برای زن ایرانی بخاطر نمی‌آورد . ما اکنون آزادی از اسارت قرون را باور کرده‌ایم وبا اعتماد به نفس و اعتماد به‌عظمت نیروئی که در اختیار ما است خود را برای تلاشی سازنده و وسیع‌درراه پیشبرد‌جامعه‌ای که به آن تعلق داریم آماده کرده‌ایم .

ما اکنون که هستیم و بحساب می‌آئیم باید باشیم و موثر باشیم . ما نقش بی‌نقشی راکنار گذارده‌ایم و از هرفرصتی برای رشد شخصیت و ثبوت کارآئی و توانائی انجام مسئولیتهای بزرگ استفاده میکنیم .

جامعه ما اکنون در مسیر بزرگترین‌آزمایش تاریخ قرار گرفته است . برای‌خود ایده‌آلهای بیسابقه اقتصادی و اجتماعی مشخص نموده و برای حصول به آن باید همه توان خود را تجهیز کند .

در تامین نیروی انسانی برای اجرای‌هدفهای عالی برنامه های عمرانی کشور نیروی عظیم مطلوب و صحیح و کامل استفاده شود .

در حال حاضر استفاده از نیروی کار زنان با وجود سرمایه گذاریهای عظیمی که در تجهیز آن شده است نه تنها در سطح ظرفیت آن نیست بلکه بطوریکه آمار نشان میدهد مشارکت‌زنان خصوصادرسطوح‌رهبری، تصمیم گیری و برنامه ریزی ناچیز است .

مشاغلی که به زنان ارجاع میشود غالبا کارهای کم‌درآمد ، ملال‌آور ، غیرتخصصی و تکراری یا بعبارت دیگر تابعی ودست‌دوم‌است. زنان با تحصیلات مشابه مردان اغلب با مشاغل سطح پائین شروع بکار میکنند و راه پیشرفت برای آنها ناهموارتر و امید به ترقی ضعیف‌تر است .

ما نیز مانند هرانسانی نیاز معنوی بکار سازنده و مشارکت‌در امور جامعه خود داریم وبا محدودیت تعداد اولاد ، محدودیت درآمد شوهران و استفاده از وسائل مدرن خانگی نمیخواهیم و نمیتوانیم نیروی کارخود را منحصرا در چهارچوب خانه صرف کنیم . برای ما میسر است درعین حال که وظیفه ملی خود را در پرورش فرزندان و فراهم نمودن آسایش در خانواده انجام می‌دهیم در بازسازی جامعه‌ای که پیشرفت آن موجب‌رفاه و افتخار ما است مشارکت موثر داشته باشیم.

ما اعتقاد داریم بسیاری از زنان امروز ایران قدرت سازندگی ، انضباط اداری ، توانائی فراگیری و حس قبول مسئولیت‌دارند و اگر در مسیر صحیح قرار گیرند میتوانند در امور مهم مملکتی مشارکت موثر داشته باشند .

مادوران تحول را پشت سر گذارده‌ایم لیکن هنوز هم درگیر افکار قدیمی و داوریهای‌غلط هستیم و تصویری که از زن در ذهن جامعه ما هست منطبق با واقعیت نیست و عوض کردن آن نیاز به مجاهدت زنان و همکاری و تفاهم مردان دارد .

تشکیل این کنگره وسیع در سطحی چنین والاوبرگزاری سال بین‌المللی زن موید آن‌است که‌دنیا به‌رفع تبعیض‌از زنان و بررسی‌مشکلات آنان توجه خاص مبذول نموده و ادامه راه‌فعلی را بصلاح خود نمیداند .

ما با خوشبینی و امیدفراوان چشم به نتایج این کنگره‌دوخته‌ایم و از کنگره میخواهیم که به مسائل زیر توجه نماید :

۱ـاز آنجا که اجرای برنامه های‌عمرانی و اجتماعی عظیم مملکت در گرو تامین نیروی انسانی کافی است‌قبل از کوشش به جلب‌نیروی انسانی از خارج کشور به استفاده از نیروی زنان در همه سطوح خصوصا در مشاغل برنامه ریزی و تصمیم گیری توجه شود .

۲ـ به منظورآنکه زنان تامین شغلی‌داشته باشند ترتیبی داده‌شود مادرانی که برای‌مراقبت از کودکان خردسال خود مدت کوتاهی خارج‌از خانه را ترک میکنند امکان بازگشت بهمان‌شغل که در آن تجربه و مهارت کسب کرده‌اندداشته باشند و فرصت آموزش به منظور جبران کم شدن مهارت به آنها داده شود و بعبارت دیگر استخدام آنان‌قطع نگرددتامجال ارتقاء وکسب تخصص یابند .

۳ـ همانطور که در اعلامیه حقوق زن‌که که از طرف والاحضرت شاهدخت اشرف پهلوی ریاست علیه سازمان زنان ایران به دبیر کل ملل متحد پیشنهادگردیده است گفته شده‌است برای اینکه‌زنان سرچشمه جدیدی برای موازنه و هماهنگی اجتماعی‌بشوند لازم است بطورکلی به اشکال سنتی تبعیض در تقسیم کار بین زنان و مردان پایان داده شود .

ـ همه سازمانهای دولتی و خصوصی به ایجاد تسهیلاتی برای مادران شاغل که‌کودکان خردسال دارند موظف گردند .

۵ـ برای استفاده از نیروی زنانی که در کنار انجام امور خانه فرصت چند ساعت کار در روز دارند مشاغل نیمه وقت در نظر گرفته شود .

در خاتمه‌با توجه به مجال کمی که برای گفتنی های بسیارداریم خود را متعهد مینمائیم که باجدیت هرچه تمامتردر راه پیشبرددهفهای انقلاب شاه و مردم بکوشیم و دین خود را به جامعه ادا نمائیم .

نخستین‌بار دختران سپاهی‌دانش اصول زندگی نوپیام بهزیستی رابه روستاها بردندو هم‌آهنگ باخواهران‌ده‌نشین خود آنهارا برای‌آینده بهترآماده ساختند و نقش اساسی‌را درجامعه ایفاکردند که‌امروز ثمرات‌آن آشکارا بچشم میخوردو نموداری است ازکوشش زنان‌ایرانی درسراسرکشور

نماینده زنان روستائی
زنان روستائی درانقلاب شاه‌وملت نقش برجسته‌ای بعهده‌دارند

من از روستای شهرستان ساوه ، مفتخرم که میتوانم در این جشن بزرگ از طرف زنان روستایی کشور ، چهلمین سالروز آزادی اجتماعی زنان ایران را حضور والاحضرت شاهدخت اشرف پهلوی ریاست عالیه سازمان زنان ایران و تمام زنان ایران تبریک بگویم . ازچهل سال پیش‌تابحال‌اقدامات بسیاری برای تامین زندگی بهتر برای ما انجام گرفته است . شرایط زندگی امروز ما با گذشته قابل قیاس نیست و از امتیازات قابل توجهی برخوردار شده‌ایم .

امروز نقش زنان روستایی در نوسازی و آبادانی روستا های کشور بخوبی احساس میشود و اهمیت آن روز بروزافزایش می‌یابد.

برنامه های عمرانی ، بخصوص آموزش و پرورش ، بهداشت و تنظیم خانواده در بالا بردن فکر و درک ما موثر بوده‌اند و ما را برای یک زندگی سالم و مقابله با مشکلات آماده ساخته‌اند . در حال حاضر ما بخوبی احساس می‌کنیم که نه تنها برای تامین‌راحتی و سعادت خانواده های خود کمک بسیار می‌کنیم ، بلکه میتوانیم در زندگی اجتماعی روستای خود نیز موثر باشیم .

ما زنان روستایی امیدواریم که روز بروز امکانات و تسهیلات بیشتری برای پیشرفت و ترقی مناطق روستایی تخصیص داده شوند و بخصوص‌به‌نقش‌عمده‌یی که ما زنان‌روستایی میتوانیم در تمام امور بازی کنیم توجه شود.

مشکلات ما هنوز بسیارند و محیط‌روستایی و تعصبات موجود موانع عمده‌یی برای‌شرکت فعالانه‌ی‌مادرزندگی اجتماع روستایی محسوب میشوند . این مشکلات باید از میان برداشته شوند و افکار کهنه‌ای که در راه پیشرفت‌زنان بسوی تمدن بزرگ قرار دارد از بین بروند .

ما از حضور والاحضرت تقاضا می‌کنیم دستور فرمایند برنامه‌های‌وسیعی برای‌آموزش و پرورش روستائیان اجرا شود و وسایل و امکانات لازم برای ایجاد کار و درآمد برای ما زنان روستایی تامین گردد .

ما زنان روستایی اطمینان داریم که قادر خواهیم بود دین خود را به کشور عزیزمان ادا کنیم و در راه انقلاب شاه و ملت فداکاری نمائیم .

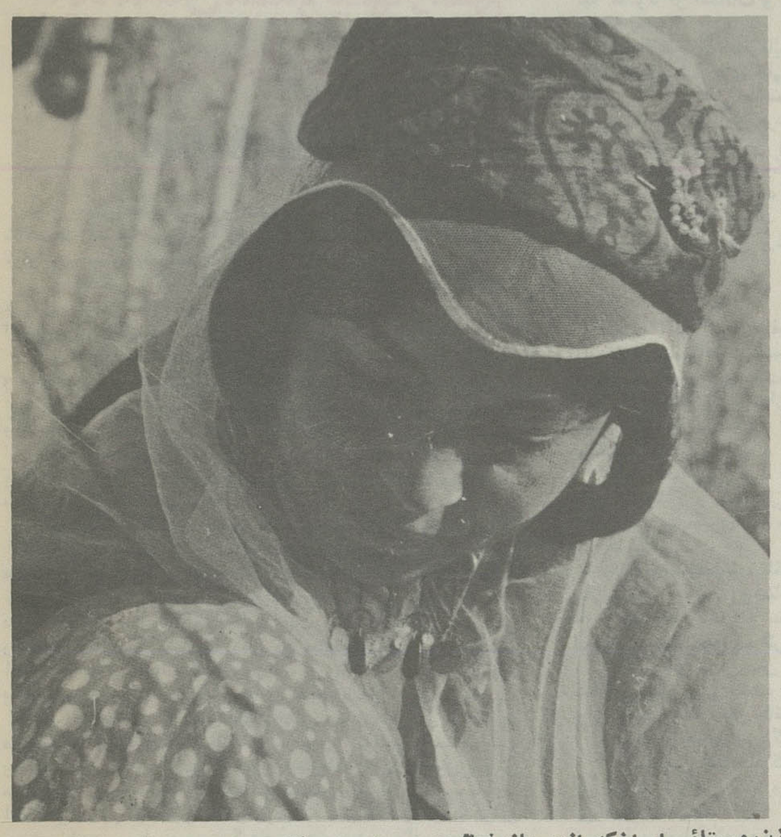

زن‌روستائی ایران‌که ازدیرباز فعالیت در مزرعه وخانه‌را بصورت یک‌میراث‌کهن انجام‌میداد اکنون بافرصتی که سازمان زنان ایران وامکانات جدید اجتماعی برایش فراهم ساخته‌است درکلیه‌شئون‌همدوش مردان دربهزیستی‌خانواده وهمروستائیانش شرکت می‌کند .

نماینده زنان خانه‌دار:
قانون حمایت خانواده به آزادی زنان ایران افزود

افتخار دارم در حضور مبارک والاحضرت شاهدخت اشرف پهلوی ریاست عالیه سازمان زنان و نمایندگان گروههای مختلف جامعه تحولات سیاسی و اجتماعی جامعه زنان ایران را در چهل سال اخیر بار دیگر بررسی‌نمایم.

در این مدت ما به پیروزی های درخشانی دست یافته‌ایم با اقدام ۱۷ دیماه ۱۳۱۴ زن ایرانی از تاریکی به روشنائی راه یافت و در دانش و خرد بروی زنان گشوده‌شد، پیشرفت های نسبی در کلیه شئون حاصل شده است. لیکن برای رسیدن به مقام و منزلتی که‌شایسته زن ایرانی است راه درازی در پیش داشتند که بار دیگر با اعلام منشور انقلاب شاه و مردم و فرمان ۸ اسفند ۱۳۴۲ زنان ایران به حقوق سیاسی دست یافتند وبا اندوخته های علمی و فرهنگی قدم به عرصه اجتماع‌نهادند و مسئولیتهائی را در شئون مختلف به عهده گرفتند . زن ایرانی که در عرصه کار های اجتماعی و سیاسی درخشید ، در خانواده همچنان با مشکلاتی روبرو بود که مانع‌رشد فکر و اندیشه‌او میگردید باتدوین قانون‌حمایت خانواده بخشی از موانع از سر راه برداشته شد و مسائل و مشکلات خانوادگی به دادگاه ارجاع گردید و از تصمیمات‌یک‌جانبه‌جلوگیری بعمل آمد .

لیکن با توجه به جامعه متحول ایران و برنامه های وسیع توسعه اقتصادی و اجتماعی بازشناسی هویت زن امری‌اجتناب ناپذیراست، زن ایرانی در طول تاریخ در خانه و خانواده و در روستاها و کشتزارها در کارگاهها و کارخانه‌ها تاآنجاکه‌امکان‌پذیر بود دوشادوش مردان ایرانی در ساختن تاریخ ایران سهیم بوده است . و در عصر انقلاب احساس میکند که وظایف سنگین تری را بدوش دارد.

خانواده اولین پایگاه پرورش تن و روان نسل آینده ایران است و زن پاسدار صلح و آرامش آن می‌باشد . مسئولیتهائی را که زنان باید در چارچوب نقش موثرشان در خانواده عهده‌دار شوند نباید آنچنان باشد که امکان انجام وظایف خطیر اجتماعی را از آنان سلب کند . زنان باید از تامین کافی برای رسیدن به‌حدمطلوب زندگی انسان عصرانقلاب بهره‌مند گردند تا با فراغ خاطر و دور از تزلزل وبا امید به آینده‌ای روشن و مطمئن به وظیفه اصلی خود که پایداری خانواده است آگاهانه اقدام کنند .

ما امیدواریم که قوانین مربوط به‌خانواده در جهت اعلامیه جهانی رفع تبعیض از زن و اعلامیه جهانی حقوق بشر تکامل یابد . و زن و مرد در مورد اطفال خود با همکاری و همفکری‌تصمیم‌بگیرند و از ثمره زحمات‌سالیان زندگی بطرز عادلانه بهره‌مند شوند .

در چنین شرایطی زنان امکان می‌یابند که شخصیت و هویت وظایف و مسئولیتهای‌خود را بازشناسی کنند و سهم خویش را درپیشبرد هدفهای اصیل جامعه خود ادا نمایند .

این واقعیت مسلم است که برای رسیدن به دروازه های تمدن بزرگ همانطور که شاهنشاه آریامهر رهبر خردمند ملت ایران فرموده‌اند ، نیروی نیمی ازجمعیت را نمیتوان نادیده گرفت مادام که آداب و رسوم جاهلانه و غیرمنطقی که مطابق با اصول انقلاب شاه و ملت نمیباشد وجود دارد این نیروی‌عظیم نمیتواند سهم خود را در سازندگی ایرانی نو بپردازد . تمام نیرو های آموزشی بایدبسیج شوند تا سطح آگاهی و بینش و جهان بینی جامعه را نسبت به نظام اجتماعی متناسب با زمان انقلابی‌ایران‌تغییر دهند . خانواده‌اساس جامعه است و روابط افراد آن باید برپایه آزادیهای اساسی قرار گیرد . تا امکان رشد و توسعه استعدادهای هریک ازافرادخانواده بوجود آید .

زنان ایران ، گروهی که کار خارج ازخانه دارند . و گروهی که تنها به مسئولیتهای خانه‌داری می‌پردازند آمادگی دارند که سهم بیشتری در فعالیتهای اقتصادی و اجتماعی جامعه خود بدست آورند و برای رسیدن به این هدفها پیشنهاد مینماید کنگره به مسائل زیر توجه نماید .

۱ـ تصمیم تامین های اجتماعی برای زنان خانه‌دار .

۲ـ تکامل تدریجی کلیه قوانین در جهت اصول اعلامیه جهانی رفع تبعیض از زن .

۳ـ مبارزه همه جانبه بوسیله وسائل ارتباط جمعی بارسوم و خرافاتی‌که بازدارنده زنان از فعالیتهای ثمربخش است .

گزارشی کوتاه از

فعالیت های آموزشی و بهداشتی سازمان زنان ایران

سازمان زنان ایران در طول فعالیت نسبتا کوتاه خود به موفقیت های چشمگیر و قابل توجهی دست یافته است که در این گزارش سعی میشود رئوس اقدامات انجام گرفته را بیاوریم .

آموزشگاه مددکاری

آشنا ساختن زن ایرانی با حقوق و تکالیف‌اجتماعی خود و ارتقاء سطح بینش و دانش فرهنگی ، اجتماعی و اقتصادی و یاری قبول زنان‌درقبول و اجرای‌مسئولیت های اجتماعی و خانوادگی از جمله هدفهای اساسی سازمان زنان ایران است و باین مناسبت این سازمان در صدد اجرای برنامه های آموزشی برآمد و چون دراین راه به افرادی نیازمند بود که به اهم دشواریهای‌شخصی، خانوادگی و اجتماعی‌آگاه باشندو نسبت بمسائل‌بهداشتی، حقوقی و پرورشی نیز آشنا باشند برای گردآوری و آموزش چنین گروهی به تشکیل آموزشگاههای مددکاری همت گماشت و فعالیت آموزشی خود را در این زمینه آغاز کرد .

شرائط پذیرش دانشجویان آموزشگاهها منوط به داشتن دیپلم کامل متوسطه و تجرد و دارا بودن سن بیشتر از ۱۸ سال و کمتر از ۳۰ سال است وداوطلبان در صورت موفقیت در آزمایشهای کتبی ومصاحبه‌پذیرفته میشوند .

ویژگیهای برنامه های آموزشی

برنامه آموزشی آموزشگاه مددکاری شامل یک دوره کارآموزی ٦٤ هفته‌ای است که در دوره‌های چهار ماهه دوم و سوم به مواد درسی مربوط به مددکاری افزوده میشود .

دوره تربیت مددیار در آموزشگاه مددیاری شامل چهار دوره شانزده هفته‌ای هردوره آموزشی شامل ۱۳۵۲ ساعت درس نظری در آموزشگاه و ۱۹۲ ساعت بازدید یا کارآموزی در بیرون آموزشگاه است .

نقش مددکاران

مددکارانی که درآموزشگاه مددکاری تربیت میشوند مسئول امور زیر در مراکز رفاه خانواده خواهند بود .

مشاوره و راهنمائی ، آموزش و آگاهی رسانی، امور سازماندهی ، گردآوری آگاهی‌ها .

فعالیت های رفاهی

سازمان زنان ایران اززمان‌تاسیس به‌گسترش مراکز رفاه خانواده همواره با توجه خاصی نگریسته است و انرا از اساسی‌ترین وظائف چهارگانه در اساسنامه بصورت مجمع عمومی فوق‌العاده اردیبهشت ماه ۱۳۵۲ بشمار آورده است .

هم‌اکنون بیش از هفتاد و دو مرکز رفاه خانواده سازمان زنان ایران ، در سراسر کشور زیر نظر یک مدیر وبا همکاری مددیاران اجتماعی فعالیت می‌کنند .

از متخصصان رشته های علمی مانند پزشک ، ماما ، بهیار ، حقوقدان و افراد کارشناس حرفه‌ای درمراکز رفاه خانواده استفاده میشود و زنان داوطلب خدمت نیز در زمینه های مختلف با این واحد همکاری دارند مرکز رفاه خانواده سازمان زنان ایران شامل واحدهای زیر است :

واحد بهداشت و تنظیم خانواده ـ بهداشت مادر و کودک ، بهداشت عمومی ، آموزش بهداشتی کمک های اولیه و راهنمائی بیماران به مراکز بهداشتی .

در سال ۱۳۵۲ تعداد مراجعین به این واحدها ۱۱٤۲۹۸ نفر بوده است .

واحد آموزشی

برنامه های آموزشی نیز به سه گروه تقسیم میشوند که عبارتند از مبارزه با بیسوادی ، برنامه های پیکار با بیسوادی در کلاسهای سوادآموزی با همکاری کمیته ملی پیکار جهانی با بیسوادی . جامعه زنان برای شرکت و فعالیت هرچه بیشتر در این امر تشویق میشوند و برنامه های آن در اختیار همگان قرار می‌گیرد و در سال ۱۳۵۲ بیش از ۱٦۸۱۲ نفر از زنان کشور با شرکت در کلاسهای سوادآموزی مراکز رفاه خانواده سواد آموخته‌اند .

اطلاعات ۱۳۰۱
صفحه ۸
یکشنبه
۱۵ دیماه ۱۳۵۳

والاحضرت شاهدخت اشرف پهلوی ریاست عالیه سازمان زنان ایران درگفتگوئی فرمودند :

زن ایرانی برای پذیرفتن مسئولیت‌های بیشتر آماده میشود

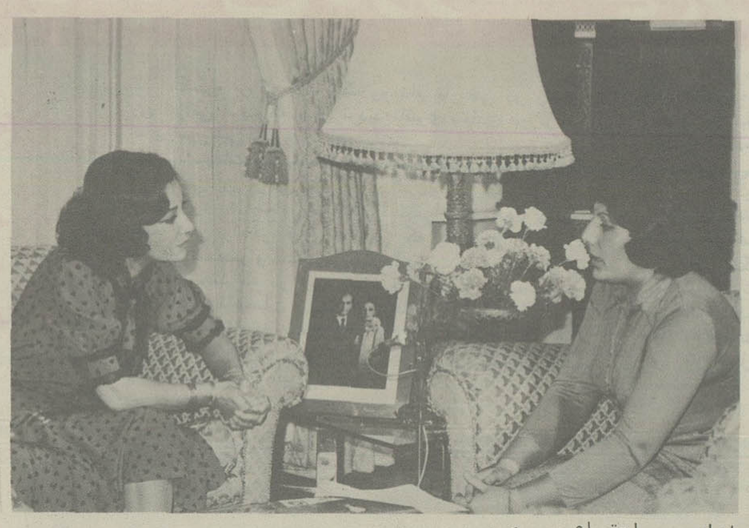

کنگره زنان تاسیس دوآموزشگاه مددکاری روستائی را در اهواز و تبریز بتصویب رسانید .

مجموعا ۶۰۰ فارغ‌التحصیل از این مراکز بیاری جوامع روستائی میشتابند

ایجاد مراکز رفاه خانواده‌درنقاط دورافتاده دگرگونیهای بسیاری‌را در زندگی زنان موجب شده

در سال آینده ۳۵ مرکز رفاه خانواده دیگر گشایش می‌یابد .

اگر زنان طالب حقوق برابر بامردان‌هستند بایدهمان‌مسئولیتهاراهم عهده‌دارشوند

دربعداز ظهریکی‌از روزهای‌سرد هفته‌گذشته ، والاحضرت شاهدخت اشرف پهلوی ما را برای پاسخگوئی بـــه سئوالات فراوانی بحضور پذیرفتند .

والاحضرت که ریاست هیئت نمایندگی ایران در مجمع عمومی سازمان ملل متحد را عهده‌دار بودند چند روزی است که از نیویورک بازگشته‌اند .

و هنوز اعلامیه‌ای‌که در لزوم حمایت از برنامه‌های سازمان و رفع تبعیض از زنان‌به سازمان‌ملل متحد دادند برای ماروزنامه نویسها یک خبر است که میخواهیم بیشتر درباره‌اش بدانیم و والاحضرت تشریح میفرمایندکه چگونه طرح یک چنین اعلامیه‌ای از جانب شخصیتهاو زنان بسیاری از کشور ها که موضع‌خاص والاحضرت را در حمایتهای جهانی از زنان آگاهند در انتظار فرارسیدن این لحظه بوده‌اند .

والاحضرت اشاره میکنند که در سال ۱۹۶۷ ملل متحددر اعلامیه رفع تبعیض از زن اعلام کرد که هنوز تبعیضات قابل ملاحظه‌ای علیه زنان وجود دارد و حالا پس از گذشت هشت سال سازمان ملل متحد سال ۱۹۷۵ را سال زن اعلام کرده تا در خلال این سال اقدامات لازم جهت استقرار برابری بین‌زنان و مردان بعمل‌آیدو مشارکت زنان در فعالیتهای عمرانی و توسعه افزایش یابد و اهمیت کمک روزافزون زنان به توسعه مناسبات و همکاری دوستانه بین کشورها و تحکیم صلح ، تشدید شود.

دراعلامیه‌ای که روز حقوق بشر به سازمان ملل متحددادم در آستانه این سال که شعار آن «برابری ، توسعه و صلح»است به این اصل اشاره کردم که بدون مشارکت زنان ، دوش بدوش مردان در تمام زمینه‌ها ، حفظ و تضمین پیشرفت اقتصـــادی‌و اجتماعی میسر نیست و اعلام کردم که متاسفانه پیشرفت دراین جهت باکندی بسیار صورت گرفته و هنوز هم شکاف وسیعی‌بین اصول مورد قبول و روشهای معمول وجود دارد .

★والاحضرتا در سال زن چه در سطح ملی‌وچه‌در سطح مملکتی چه برنامه‌هایی اجرا خواهد شد ؟

ـ والاحضرت از کنگره بزرگ زنان ایران بعنوان یکروز تاریخی دیگر در زندگی زن ایرانی یاد می‌کنندو میفرمایند:برادر تاجدارم با تشریف‌فرمائی به این کنگره و بیاناتشان ، بار دیگر زنان ایران را مشمول عنایات خاص خود میفرمایند و میافزایند: زنان ما باید بدانند که هر روز مسئولیتهایی کـــه بعهده آنـــان واگذار میشود پراهمیت‌تر و سنگین‌تر خواهد بود .

علاوه براین‌کنگره‌سازمان‌زنان ایران دوآموزشگاه‌مددکاری روستائی در اهواز و تبریز دائر مینماید که با تاسیس این دو مرکز و آموزشگاه مددکاری زنان روستائی که در ورامین‌دائر است سالانه ۶۰۰ فارغ‌التحصیل‌از این مراکز به اجتماع تحویل داده میشود که خدمات آنان در دگرگونی زندگی زنان روستائی حائز اهمیت فراوان است .

والاحضرت سپس طرح سوادآموزی تابعی را که‌از یکسال قبل بطور تجربی در ساوه ازطرف سازمان زنان آغاز شده مورد بحث قرار میدهندو میفرمایند : سازمان زنان با تجربیاتی که از اجرای این برنامه در ساوه بدست آورده آنرا گسترش خواهد داد و زنان بابهره‌گیری از خواندن و نوشتن و آموزشهـای حرفه‌ای کافی‌و کسب مهارتهای‌لازم ، برای جذب بازارکارآماده و مهیا میشوند .

والاحضرت سپس میفرمایند : یکی از برنامه های‌مفیدی‌که سازمان زنان ازچندی قبل آغاز کرده ایجاد مراکز رفاه خانواده در نقاط دور افتاده کشور است که در سال زن سی‌وپنج مرکز به آن‌ها افزوده میشود که هرچند کافی نیست ولی مدتی دیگر در راه آموزش زنان بحساب می‌آید .

بعلاوه طرحهای تحقیقـاتی در زمینه هـای مختلف مربوط به وضع زنان منتشر میگردد تا فعالیتهای آینده براساس علمی‌و با توجه به شناخت کامل مسائل و پیشرفتها پایه گذاری شود.

سمینارهایی نیزدر استانهای مختلف درباره مسائل‌گوناگون تشکیل میشود که هدف اساسی آنها تامین شرایط لازم برای جلب مشارکت بیشتر زنان در زمینه خودیاری و توسعه منطقه‌ای است و امیدوارم که در این سمینارهـا مسائل زنـان بعنوان جزء لاینفکی از مسـائل عمومی خـانواده و اجتمـاع طرح و مورد بررسـی قـرار گیرد و بهمین جهـت مردان نیز در این سمینار ها شرکت فعالانه خواهند کرد تا از همکاری آنان برای طرح مسائل مشترک و پیدا کردن راه حلهای مناسب نهایت استفاده بشود .

گذشته از این برنامه‌ها که در کشور ما انجام میشود یک نمایشگاه از کارهای هنری زنان ایران در اجلاس آینده مجمع عمومی سازمان ملل متحد در محل این سازمان تشکیل خواهد شد و در سطح جهانی هریک از کشورها برنامه‌هایی در طول سال زن خواهند داشت که یکی از مهمترین برنامه های این سال ، کنگره جهانی زنان در مکزیک خواهد بود .

باید به دو نکته اشاره کنم یکی اینکه ضمن تامین مشارکت بیشتر زنان در برنامه های رشد ملی باید تبعیضات مختلف را در زمینه های گوناگون از میان ببرند و دیگر اینکه مسئلـه زنان را از مسائل مشترک زنان و مردان و بخصوص هدفهای بزرگ رشد و توسعه جدا نسازند .

★ والاحضرتا چه بخش از حقوق‌ها حقوق سیاسی ، اجتماعی ، خانوادگی ... به نظر والاحضرت در ایجاد برابریها موثرتر است ؟

والاحضرت میگویند : به نظر من هیچیک از این حقوق را نمیتوان از یکدیگر مجزا کرد و به آن اهمیت خاصی نسبت بدیگری داد . حقوق زن در خانواده همانقدر محترم است که حقوق او در سطوح دیگر ...

طبیعی است که باید به حقوق زنان در کلیه این بخشها توجه شود ولی نکته‌ای را هم باید به زنان ایران بگویم‌که هنوز در بسیاری از ممالک پیشرفته زنان برای بدست آوردن حقوق برابر با مردان در مبارزه هستند آمریکا را مثال میزنم . هنوز زنان آمریکائی در بسیاری زمینه‌ها با موانع ومشکلات قانونی روبرو هستند ...

★ والاحضرتا آیا میتوان از سنتهای دست وپاگیر بعنوان عامل بازدارنده ، پیشرفت زنان در جوامع بشری نام برد ؟

والاحضرت میفرمایند : عامل بازدارنده ، خرافات است نه سنتها ...

در کشور خودمان بسیاری از سنتها در جهت احترام و شناسائی مقام خاص زنان بوده که نه تنها در جوامع شهری بلکه در جوامع روستائی و عشایری نیز ، با همین سنتهـا زنان ما پیشرفت کرده‌اند .

★ والاحضرتا به پیشرفتهای زنان اشاره فرمودید و اجازه میخواهم که سئوال کنم بنظر والاحضرت زن ایرانی تا چه حدود از امکانات و موقعیتهایی که در اختیار داشته سود جسته است ؟

والاحضرت میفرمایند : زن ایرانی در دهه‌ای که گذشت بدلیل محرومیت های قبلی ، برای نشان دادن لیاقت و شایستگی خود از هرفرصتی استفاده کرده است این یک امر کاملا طبیعی است که اگر فردی مدتها در محیطی محصور باقی بماند بمجرد آزادی پر و بال میگشاید . اگر مردها شرایط مشابه زنان را داشتند یک چنین عکس‌العملی نشان میدادندولی بنظر من زن ایرانی بعد از این دهه که فرصت انطباق دانش خود با نیازهای مملکت را یافته و به نیاز های خود برای طی مدارس بالاتر پی برده است برای قبول مسئولیتهای آینده تجهیز گردیده است .

من با این امر مخالفم که کسی بدلیل «زن بودن» به‌ریاست سازمان یا دستگاهی منصوب شود . اینگونه انتخاب‌ها نه تنها به نفع جامعه زنان نیست بلکـه اثبـات لیـاقت و شایستگـی آنها را به تعویق میاندازد چه پس از مدتی یک چنین زن رئیس اداره یا دستگاهی از عهده کارها برنخواهد آمد و عدم موفقیت او برپیشرفتهای سایر زنان نیز اثر خواهد گذارد .

اما باید اذعان کرد که زنان ، طی دهه گذشته از فرصت های آموزشی و تحصیلی بخوبی استفاده کرده‌اند که بدون تردید این بهره‌گیری در بنیاد برنامه های آینده زنان تاثیـر خواهد گذارد .

★ والاحضرتا ، تاکنون آنچه فرمودید بیشتر درخصوص زنان شاغل ، زنان روستائی بود . در مورد زنان خانه‌دار که کار آنها شغل شناخته نشده و حقوق‌بگیر هیچ سازمان یـا اداره‌ای نیستند چه باید کرد ؟

اغلب این زنان پس از سالها زندگی فرسوده میشوند و خطراتی پیش بینی نشده آنها راتهدیدمی‌کند . بنظروالاحضرت برای تامین بیشتر زنان خانه‌دار چه باید کرد ؟

ـ باید بگویم این گروه از زنان ، از قلم افتاده‌اند ولی طی همین چند ماه گذشته سازمان زنان ایران ، تامین‌بیشتر این گروه را مطرح کرد و مطالعه و موشکافی در مورد زندگی این گروه آغاز شد .

با وجود آنکه دولت در بخش بیمه های اجتماعی به بیمه مادران توجه کرده ولی بنظر من باید « زنان خانه‌دار » از بیمه های خاصی برخوردار شوند که اگر زنی پس از سالها زندگی، فاقد ثروت شخصی بود و خدای نکرده با خطری روبرو شد ویا خانواده‌اش از هم پاشید بتواند زندگی خود را اداره‌کند و از این بیمه برخوردار شود .

★ والاحضرتا در خلال مطالبی که فرمودید به برنامه های رفاهی برای زنان بطور اعم اشاره‌فرمودید. قسمت اعظم رفاه زن کارمند و یا کارگر در رفاه فرزند او در زمان کـار خلاصه میشود .

ـ زنان کارگر از حمایتهای قانونی درمورد ایجاد مهدکودک برخوردارند و کارفرما موظف است که با تعداد معینی کارگر زن برای نگهداری فرزندان آنان مهدکودک دائر نماید ولی در مورد زنان کارمند ، مشکل مهدکودک وجود دارد و زنان کارمند در هرفرصتی این نیاز عمومی زنان شاغل را تقاضـا کرده‌اند.

★درمورد مهدکودکهای مخصوص زنان کارمند سازمان‌زنان ایران چه خواهد کرد؟

والاحضرت فرمودند : این اصل مهمی است که باید برای فرزندان زنان کارمند و کارگر وزارتخانه‌ها و موسساتی که در آن کار می‌کنند مهدکودک دائر شود تا این گروه بتوانند با آرامش خاطر به کار بپردازند و باید گفت : مهدکودک هایی برای رفاه زنان دائر شده کارفرماها و کارفرمایان در فکر بوده و هستند ولی متاسفانه هنوز تعداد این مهدکودکها کافی نیست و بهمین جهت یکی از برنامه های سازمان زنان ایران ایجاد مهدکودک در نقاط کارگرنشین و دورافتاده برای زنان کاگر و در داخل شهرها برای زنان کارمند است .

★ والاحضرتا تصور نمی‌فرمائید که در دهه گذشته زنان روستائی با خدمات دختران سپاهی ، خانه‌های فرهنگ‌روستائی، آموزشهای مختلف از برنامه های وسیعتری برخوردارشده‌اند؟

ـ با وجود آنکه گروههای مختلف زنان بخصوص دختران روستائی طی چند سال اخیر در خدمت زنان روستائی‌بوده‌اند ولی باید بگویم که هنوز ما به نقاط دورافتاده دست پیـدا نکرده‌ایم روستاهای ما پراکنده است که البته با برنامه هایی که دولت در ادغام روستاها دارد مسئله پراکندگی روستاها از بین می‌رود و سالیان زیادی طول نخواهد کشید کـه زنـان روستائی به خدمات زنان شهری نیازی نخواهند داشت .

البته خدمات دختران سپاهی را در دگرگونی زندگـی زنان روستائی نباید فراموش کرد . چه یکی از بزرگترین‌برنامه هایی که در سطح کشور اجرا شد برنامه سپاهیان بخصوص دختران سپاهی بود . قبل از آنکه شاهنشاه امر به اجرای یک چنین برنامه‌ای بدهند فکر می‌کردیم که چطور میتوان دختری را به دورترین نقاط کشور فرستاد و شاید بهمین‌دلیل هم این برنامه با اعزام دختران داوطلب به خدمت آغاز شد ولی بعد تجربه ثابت کرد که روستائیان از این دختران جوان که برای خدمت آنان آماده شده‌اند استقبال فوق‌العاده‌ای میکنند وبا تعصباتی که در دهات موجود است رئیس خانواده کـه یک مرد است زن را زودتر و بهتر می‌پذیرد و در نتیجـه برقراری ارتباط با خانواده های روستائیان از طریق دختران سپاهی آسانتر امکان پذیر است و این دختران سپاهی حالت معلم بودن را از دست داده‌اند و در دل خانواده‌ها جا گرفته‌اند

در حال حاضر قریب به بیست هزار دختر سپـاهـی در روستاهای کشور خدمت می‌کنند تاریخ آینده ایران برخدماتی‌که امروز این دختران‌در دورافتاده ترین نقاط کشور انجام میدهند ارج خواهد نهاد و من برای همه این دختران جوان آروزی موفقیت و پیروزی‌دارم و امیدوارم که‌تعداد آنها هر روز فزونتر شود .

★والاحضرتا در پایان‌این گفتگواستدعای پیامی برای جامعه زنان ایران را دارم ؟

والاحضرت فرمودند : هرسال توصیه من به زنهای ایرانی چنین بوده که زنهای ایرانی باید واقعا اهمیت مسئوولیتی را که بعهده دارند احساس کنند و بدانند اگر تساوی حقوق با مردان را خواسته‌اند باید همان مسئوولیت را قبول نمایند ضمن آنکه مسئوولیت های خانوادگی را فراموش نکنند .

زنان باید بدانند که بزرگترین موهبت الهی کـه بـه زن مرحمت شده مقام مادری است . که با هیچ مقام و منصبی در جهان قابل مقایسه نیست‌وزن‌که‌از یک چنین موهبتی‌برخوردار است بایدوظائف‌ومسئوولیتهای خانواده‌گی‌را جدی‌بگیردوضمن مشارکت‌در فعالیتهای‌اجتماعی،در اجرای برنامه های‌رشدوتوسعه فراموش نکند که رکن اصلی و اساسی خانواده زن است .

۱۹۷۵ سال جهانی‌زن

مجمع عمومی سازمـان ملل متحد سال ۱۹۷۵ را بعنوان سال زن اعلام نموده استو از کلیه کشور هـای عضـو خواسته استتادر راه رسیدن به هدف غائی مشارکت کامل وهمه‌جانبه زنان‌در فعالیتهای اجتماعی، اقتصادی وفرهنگی بادر نظر گرفتن تم های سال زن «برابری توسعه و صلح» نهایت سعی و همکـاری را بنمایند .

متن فرمایشات شاهنشاه آریامهر در کنگره زنان ایران:

کنگره بزرگداشت چهلمین سالروز آزادی اجتماعی‌زنان و آغاز سال جهانی زن ، بعد از ظهر دیروز در پیشگاه شاهنشاه آریامهر و علیاحضرت شهبانو در استادیوم ورزشی محمد رضا شاه گشایش یافت .

استادیوم ورزشی محمد رضا شاه مملو از نمایندگان گروه های مختلف زنان تهرانی و شهرستانی و مردان مدعو بود . وزراء ،نمایندگان مجلسین سنا و شورای ملی،روسای ادارات و سازمان های دولتی برای شرکت در کنگره زنان ایران دعوت شده بودند و قطعنامه‌ای هم که در پایان کنگره به تصویب رسید مصوب خانم ها و آقایان هردو بود.

کنگره با گزارش والاحضرت شاهدخت اشرف پهلوی پیرامون فعالیت های دهه اخیر زنان ایران آغاز شد و سپس لوحه سپاس زنان به پیشگاه همایونی تقدیم شد .

شاهنشاه با بیاناتی که ایراد فرمودند کنگره را افتتاح کردند و پس از ایراد این بیانات کنگرمرابه انفاق علیاحضرت شهبانو ترک فرمودند .

سپس کنگره بریاست سنی خانم شمس‌الملوک مصاحب تشکیل جلسه داد و از حضور والاحضرت شاهدخت اشرف پهلوی ریاست عالیه سازمان زنا ن‌ایران تقاضا شد ریاست کنگره را قبول فرمایند . سپس هیئت رئیسه در جای خود مستقر شدند و نمایندگان گروه های زنان روستائی ، زنان کارگر ، زنان خانه‌دار ، زنان و دختران سپاهی ، دختران دانشجو و زنان شاغل تقاضا های خود را بیان کردند و قطعنامه کنگره صادر شدو پس از چند لحظه والاحضرت شاهدخت اشرف پهلوی کنگره را ترک کردند .

کافی نیست که فقط بعنوان نمونه زنانی در مشاغل حسّاس داشته باشیم

باید بازدهی اقتصادی کار زنان افزایش یابد

شاهنشاه آریامهر درمراسم گشایش کنگره بزرگ‌پنج‌هزار نفری زنان درسالن ورزشی محمدرضاشاه پهلوی فرمایشاتی‌باین شرح‌ایراد فرمودند:

کنگره بزرگداشت چهلمین سال‌آزادی‌اجتماعی زنان ایران ودر همین‌حال بزرگداشت‌سال بین‌المللی زن‌راکه‌دراین هفته در تمام‌جهان آغاز شده‌است با خوشوقتی بسیار میگشائیم . برای ملت ایران و بخصوص برای‌زنان ایرانی‌این‌بزرگداشت آئین غرورانگیری است،زیرا ملت ما امروز بخوبی احساس میکندکه به‌بسیاری از هدفهائی‌که سازمان‌ملل متحد برای‌سال بین‌المللی زن‌تعیین کرده‌است دست‌یافته وگاه‌نیز ازآنها فراتررفته‌است، دراین‌کنگره بزرگ‌که نمایندگان‌همه طبقات‌بانوان‌ایرانی درآن‌شرکت دارندو۴۰سال‌پس‌از اقدام مترقیانه‌و شجاعانه رضاشاه کبیر دررفع‌حجاب زنان ایران تشکیل‌شده است، شایسته‌است تحولاتی‌که دراین‌مدت درزندگی زن‌ایرانی روی داده است‌مورد ارزیابی‌قرارگیردتادرپرتو این ارزیابی بهتربتوان مراحل آینده این‌تحول ونقش بزرگ ودرعین‌حال مسئولیت بزرگ جامعه زنان کشوررا درایران پیشروو سعادتمند فردا مشخص کرد.

همه‌میدانیم که۴۰سال‌پیش‌زنان ایران دریک‌زندگی کاملا قرون‌وسطائی بسرمیبردند ودرجامعه‌ای‌که حتی اکثریت قریب باتفاق مردان‌آن‌نیز براثریک دوران‌ممتدانحطاط مادی‌ومعنوی کشور اسیرجهل‌و بیسوادی ونابسامانی های‌مختلف بودند بدیهی است که‌زن ایرانی‌از ابتدائی‌ترین حقوق انسانی محروم‌بودبرای درک‌عمیق این‌واقعیت کافی است‌تذکرداده‌شودکه حتی‌پس‌از انقلاب مشروطیت ایران‌که بسیاری ازافکارو اصول آزادیخواهانه جهان‌مترقی‌رابجامعه ایرانی راه‌دادودر قسمتی ازقانون انتخابات مجلس شورایملی عینا چنین تصریح‌شده بود.«کسانی‌که‌از حق‌انتخاب کردن‌محرومند عبارتند ازنسوان ـ کسانی که‌خارج‌ازرشدند وتحت قیمومیت شرعی هستندورشکستگان به‌تقصیر، متکدیان واشخاصی‌که بوسایل بیشرمانه تحصیل معاش مینمایند، مرتکبین قتل وسرقت‌و سایر مقصرین‌که مستوجب حدود قانونی اسلامی شده‌اند.»

درچنین‌شرایطی‌بودکه در هفده‌دیماه ۱۳۱۴ بفرمان رضاشاه کبیر قدم اول درمبارزه بااین‌بعدالتی تاریخی‌بارفع حجاب زنان‌ایران‌برداشته شد،ازآن‌تاریخ پای دختران ایرانی بمدارس وحتی بدانشگاه بازشد ودرهای ادارات دولتی‌وسایر سازمان هابروی آنها گشوده شد،بطوری که وقتی درهفتم اسفند ۱۳۴۷ براساس روح‌ومفهوم اصول‌انقلاب‌ششم بهمن فرمان اعلام‌تساوی حقوق زنان ومردان ایرانی درامرانتخابات توسطمن‌صادرشد ،بانوان‌ایرانی شایستگی ورشدلازم رابرای احراز این‌حق کاملادارابودندتنهابدین ترتیب‌بودکه یک‌اصل فراموش شده مقدمه قانون‌اساسی که بموجب آن‌هریک ازافراد اهالی‌مملکت در تصمیم ونظارت امورعمومی محقو سهیم‌اند برای‌نخستین بار بمرحله تحقق درآمد.

امروزتنهاپس‌از گذشت ۱۱سال ازآن‌تاریخ زنان ایران درپرتو قوانین مترقی متعددی‌که برای تامین حقوق‌حقه آنان‌وضع شده‌و با برخورداری از امکانات‌وشرایط‌مساعدی که‌برایشان فراهم‌آمده است در همه‌شئون ومشاغل‌مملکتی‌حتی درنیروهای مسلح دوش بدوش‌مردان کارمیکنندو ارقامی که‌هم‌اکنون نقل‌شد، نمونه‌هائی ازاین حقیقت‌است. اگر درنظرآوریم که‌اکنون بیش‌از دومیلیون دخترایرانی درمدارس کشور مشغول‌تحصیل‌اندروشن خواهدشد که درآینده نیروی زنان کشورچه‌نقش بزرگی درحیات‌ملی‌جامعه ایرانی‌بعهده خواهند داشت، همانطور که گفتم قوانینی که تاکنون دراین‌زمینه وضع شده است‌و قوانینی‌که‌در همین‌مورد درآینده وضع خواهدشدمسلما ازمترقی‌ترین قوانین‌نوع‌خود درسراسرجهان است‌ولی‌بهمین اندازه‌که وضع قوانین هالی‌اهمیت‌داردتوجه‌به‌حسن اجرای‌آنها ضروری است. این واقعیت بخصوص درکشوری مانندایران‌که ازبالاترین رشد اقتصادی جهان برخورداراست وبدین‌جهت میباید ازتمام‌عوامل‌وامکانات انسانی وطبیعی خود حداکثر بهره‌برداری رابکند، اهمیت حیاتی دارد باتوجه بافزایشی که‌درسرمایه گذاریهای دولتی‌و خصوصی طی‌دوره‌عمرانی پنجم‌پیش‌بینی شده‌است دراین‌مدت درحدود دومیلیون ویکصد هزار شغل تازه‌بوجود خواهدآمد وتقاضابرای نیروی‌انسانی هفتصدو بیست‌ویک هزارنفربیش از عرضه آن‌خواهدبود.

بازدهی اقتصادی

برای رفع قسمتی ازاین‌کمبود لازم‌است ازبخش عظیم نیروی زنان استفاده بیشتربعمل آیدوبرای آمادگی‌آنان ازنظر ورودبه بازار کارامکانات لازم مخصوصا درزمینه‌آموزشی دراختیار ایشان قرار گیرد.ضمنا بایدبدین نکته‌توجه شودکه کارآن قسمت اززنان‌کشور که بفعالیت اقتصادی اشتغال دارند غالبا دارای بازدهی کافی‌نیست بنابراین باید برای‌بالابردن‌بازدهی کارزنان‌آنان‌رابسوی فعالیت‌های‌مولد بابازدهی‌بیشتر رهنمون‌شد، همچنین برای بالابردن نسبت مشارکت زنان درسازندگی مملکت میبایدبه‌ارتقاء سطح‌دانش وتخصص آنهو ایجادامکانات بیشتربرای سوادآموزی وآموزش‌حرفه‌ای وایجادفعالیت های جنبی‌تولیدی زنان‌کشور توجه‌شود.برای زنانی‌که مسئولیت‌های خانه‌وخارج‌ازخانه رادرکنار یکدیگرقبول میکنندباید تسهیلات بیشتر درنظرگرفته‌شودومشاغلی نیمه‌وقت برای استفاده‌از نیروی‌زنان خانه‌دار فراهم‌گردد تااین‌گروه زنان‌فرصت یابند درعین سرپرستی واداره‌خانه خود دربازسازی اجتماع‌نیزسهیم شایسته‌خویش را داشته باشند، با توجه‌باین‌واقعیت که‌امروزه زنان‌ایران‌ازاستقبال اقتصادی حق کارحق دریافت اجرت مساوی درمقابل کارمساوی ،حق‌عدم تبعیض‌در امکانات آموزشی وامکانات استخدامی برخوردارند باید کلیه شرایط لازم‌فراهم شودتا آنان‌درزمینه‌های استعدادخودهرچه بیشتر بسیج‌شوندوآمادگی لازم‌برای قبول مسئولیت‌های بزرگتر پیدا کنند.

کافی‌نیست که‌مافقط بعنوان‌نمونه‌وبتعداد محدود زنانی در مشاغل حساس داشته‌باشیم،زیرا این‌توده عظیم‌زنان کشور هستندکه باید‌بطور دسته‌جمعی‌نقش خویش را درسازندگی جامعه‌ایرانی‌و پیشبرد آن‌بسوی دوران تمد ن‌بزرگ ایفاکنندوباآشنائی کامل باهمیت این وظیفه خطیر خودرابرای انجام‌واجرای چنین وظیفه‌ای آماده‌سازند. برای تامین‌هرچه بیشتر این‌هدف وبمنظور تجهیزومشارکت وسیع‌زنان در توسعه‌اقتصادی واجتماعی کشورمقرر میداریم درصورتی‌که هنوزقوانین ومقررات‌وروش های اجرائی وجودداشته‌باشدکه‌بنحوی موجب تبعیض‌وزیان‌زنان باشد این‌قوانین‌و مقررات وروشها البته‌بنحوی‌منطقی‌وبررسی‌شده مورد‌تجدید نظر قرارگیردو اصلاحات لازم‌درآنهابعمل آید.

برای‌آنکه نیروی‌عظیم زنان‌بنحوسازنده‌ای در امر توسعه‌اقتصادی مملکت‌بسیج‌شود بتوسعه‌و تعمیم سوادآموزی دربین‌زنان و آموزش حرفه‌های مناسب بدانان توجه‌خاص گردد، برنامه های‌خاص‌آموزشی برای مطلع ساختن زنان‌از حقوق قانونی‌و امکانات موجود در اجتماع برای‌اعمال‌این‌حقوق تنظیم واجراگردد .فرصت‌های مدیریت‌و رهبری‌و آموزش اداری‌وکسب مهارتهای فنی‌بین زنان افزایش‌یابدتاآنان برای قبول مشاغل بزرگ‌آماده شوندو باهمیت نقش فعال وسازنده خود در اجتماع‌وقوف یابندوتساوی حقوق‌رابه‌مفهوم رشد آزادو کامل شخصیت خود درک نمایند. بمردان جامعه باید احترام بمقام‌زن‌وهمکاری درامور خانواده‌راهرچه بیشتر آموخت تاازبارسنگین مسئولیت‌زنانی که‌همراه ایفای نقش مادروهمسر دربهسازی‌جامعه همکاری مینمایندکاسته‌شود. بدیهی‌است بموازات این‌امربانوان نیزباید فراموش نکنندکه وقتی شوهراختیار میکنند بنام‌شوهر خوددرمیایند وبنابراین باید تمام‌آن

بقیه در صفحه ۱۹

لوحه‌سپاس زنان

شاهنشاه آریامهر و علیاحضرت شهبانو لوحه سپاس زنان را که در کنگره بزرگداشت چهلمین سالروز آزادی اجتماعی زنان ایران و سال جهانی زن که تقدیم پیشگاه شاهنشاه شد ملاحظه میفرمایند .

در آئین باشکوه کنگره زنان ایران ، لوحه سپاسی به پیشگاه شاهنشاه آریامهر تقدیم شد .

لوحه را دو دختر دانشجوی آموزشگاه مددکاری روستائی سازمان زنان ایران به جایگاه بردند و در آنجا والاحضرت شاهدخت اشرف پهلوی لوحه سپاس زنان ایران را به پیشگاه شاهنشاه آریامهر هدیه کردند .

متن لوحه سپاس چنین است :

سپاس بیکران زنان ایران

به پیشگاه مبارک اعلیحضرت همایون محمد رضاپهلوی آریامهر شاهنشاه محبوب ایران که‌اندیشه‌بلند و اراده‌تو انایش با بی افکندن بنیاد انقلاب اجتماعی ایران موجبات برابری حقوق زن و مرد را فراهم ساخت .

۱۷ دی ماه ۱۳۵۳

قطعنامه کنگره زنان‌ایران‌خواستار شده است :

تبعیض در تقسیم کار بین زن و مرد باید از بین برود

قطعنامه زیر در خاتمه کنگره زنان ایران‌منتشر شد :

کنگره بزرگداشت چهلمین سالروز آزادی اجتماعی زنان ایران و آغاز سال جهانی زن در چهاردهم دیماه ۱۳۵۳درپیشگاه مبارک اعلیحضرت همایون شاهنشاه آریامهر و علیاحضرت فرح پهلوی شهبانوی ایران،بریاست عالیه والاحضرت شاهدخت اشرف پهلوی و باشرکت نمایندگان گروه های مختلف زنان کشور افتتاح گردید .

کنگره سپاس فراوان خود را به پیشگاه اعلیحضرت همایون‌شاهنشاه آریامهرو علیاحضرت فرح پهلوی شهبانوی ایران که باتشریف فرمائی خودکنگره راقرین افتخار و مباهات نمودوقدرو منزلت زن ایرانی را تاکید فرمودندتقدیم میدارد.

کنگره سپاس خود را به حضور والاحضرت شاهدخت اشرف پهلوی ریاست عالیه سازمان زنان ایران که همواره با آینده نگری جامعه زنان‌ایران را رهبری فرموده‌اند تقدیم مینماید .

کنگره با توجه به اینکه در سطح جهانی هنوز زنان با تبعیضات و مشکلات اساسی روبرو هستند و توجه به اینکه زنان ایرانی در دوران انقلاب به دست آورد های قابل توجهی موفق گشته‌اند ، آغاز سال بین‌المللی زن را فرصتی‌می داند برای اینکه به مسائل مربوطبه‌زنان‌و امکان مشارکت وسیع آنان در فعالیت های سازنده‌جامعه توجه شود .

کنگره با الهام از فرمایشات ملوکانه درموقعیت های مختلف خصوصا در این کنگره، و با درنظر گرفتن خواست های زنان گروه های مختلف‌برای نیل به هدف های سال بین‌المللی زن و با تاکید به اهمیت نقش زن در توسعه ملی وتفاهم و صلح بین‌المللی ، اقدامات زیر را ضروری‌میداند.

۱ـ تضمین تساوی حقوق زنان و مردان ایرانی و بهبود قوانین مقررات آیین نامه ها و روشهای اجرائی که ممکن است به نحوی‌موجب تبعیض به زیان زنان باشد .

۲ـ اقدامات اساسی و وسیع در زمینه های مبارزه با بیسوادی در بین زنان و آموزش حرفه و فن به نحوی که موجب ارتقاء سطح فرهنگ تامین مالی و رفاه آنان گردد .

۳ـ توسعه پوشش تامین اجتماعی برای‌زنان خانه‌دار .

٤ـ تضمین تامین شغلی برای مادرانیکه به منظور مراقبت از کودکان خردسال خود موقتا مشاغل خود را ترک میکنند .

۵ـ الزام سازمان های دولتی و خصوصی به ایجاد تسهیلات برای مادران شاغل .

٦ـ رفع هرنوع تبعیض در تقسیم کار بین زن و مرد .

۷ـ استفاده از نیروی زنان در مشاغل‌مختلف و اقدام اساسی برای اشتغال نیروی زنان از فعالیت های کم درآمد به فعالیت های مولد با بازدهی بیشتر و مشارکت دادن آنان در مشاغل برنامه‌ریزی و رهبری .

۸ـ ایجاد فرصت های کار نیمه وقت برای زنانیکه‌بعلت‌اشتغال‌درخانواده امکان کار تمام وقت ندارند و ایجاد فعالیت های تولیدی جنبی برای استفاده از نیروی زنان کشاورز و روستائی در کم کاری های فصلی .

۹ـ تعمیم قانون کار و بیمه های اجتماعی‌به کارگاه های خانگی که زنان و دختران در آن‌کار میکنند .

۱۰ـ تلاش همه‌جانبه برای روشن کردن افکار عمومی در جهت شناساندن ارزش واقعی زن در خانواده و اجتماع و مبارزه با افکار و پیش داوری های ناروا‌که‌بازدارنده زن ازمشارکت در فعالیت های اجتماعی و اقتصادی است .

۱۱ـ توسعه برنامه های آموزشی برای‌آگاه ساختن زنان از حقوق قانونی خود و امکانات موجود در اجتماع جهت استفاده از این حقوق.

پوشش تامین اجتماعی برای زنان خانه‌دار باید توسعه یابد

والاحضرت شاهدخت اشرف پهلوی :

سال زن

فرصتی عالی است برای تأمین برابری کامل زن و مرد

والاحضرت شاهدخت اشرف پهلوی ریاست عالیه سازمان‌زنان ایران و ریاست عالیه کنگره زنان عصردیروز در این کنگرمبیاناتی بشرح‌زیر ایراد فرمودند :

نزدیک به چهل سال پیش در چنین روزی شالوده‌ی نهضت آزادی زن ایرانی بدست توانای رضاشاه کبیر ریخته شد. راهی دشوار آغاز گشت و افقی پرنور در برابر زنان ایران باز گردید .

هفدهم دیماه برای‌ما زنان ایرانی‌روز غرورانگیزیست. این روز تاریخی را ما همیشه با سرور جشن می‌گیریم و از صمیم قلب به روان پاک بنیان‌گذار ایران نوین درود می‌فرستیم .

امسال کنگره‌ی بزرگداشت چهلمین سالگرد آزادی اجتماعی زنان ایران را همزمان با آغاز سال جهانی زن برگزار می‌کنیم و مراتب سپاس خود را حضور شاهنشاه ایران که، با تشریف‌فرمایی به این‌کنگره اعتباری یکتا به‌آن می‌بخشند، تقدیم می‌داریم .

تساوی حقوق زن و مرد، به همت والای برادر تاجدارم ، بتدریج مفهوم‌واقعی خود را بدست آورده و تصویب قوانین‌و تجهیز امکانات بی‌شمار را برای رسیدن به این اصل میسر داشته است. جامعه‌ی امروز ایران ازخدمات زنان درتمام زمینه‌ها و درتمام سطح‌ها برخوردار است. علاوه بربالاترین مقام‌های اجرائی و نمایندگی در مجلسین شورای‌ملی‌و سنا ۱۸۰۳ نفراستاد واستادیار و دانشیار بیش‌از۸٦هزار کارمند رسمی ، ۲۸ وکیل دادگستری ، ۸٦۰۰۰ آموزگار ـ دبیر و مربی ، ۸۰۰پزشک ، ۲۴۸ دندان‌پزشک، ۲۰۱۰۱ پرستار و مامای و بهیار ، ۱۸ بخشدار، و بیش‌از ۲۰هزار نفر سپاهیان دانش و بهداشت نمونه‌هایی از مشارکت زنان‌را ارائه می‌دهند، ومیزان این مشارکت، باآهنگی چشمگیر، هر روز افزایش می‌یابد . حدود ۲٫۲۰۰٫۰۰۰ نفر در مدارس کشور آموزش می‌بینند و نیروی انسانی عظیمی را تشکیل می‌دهند که‌مسلما نقش عمده‌ای در اجرای کارهای بزرگ اجتماعی واقتصادی برنامه‌های آینده بازی خواهند کرد .

باآن که بیش از ۸ سال از تاسیس سازمان‌زنان‌ایران نمی ـ گذرد، نیروهای داوطلب و موظف سازمان مفتخرند که کوشش‌آنان درراه پیروزی‌نهضت آزادی‌زنان ازتوجهات و عنایات شاهنشاه برخوردار بوده‌است .

آموزش و پرورش زنان‌ایران و آگاه‌کردن آنان به حقوق ، وظیفه‌ها ومسئولیت‌های‌خانوادگی، اجتماعی و اقتصادی از یک سو و تامین رفاه اقتصادی‌و اجتماعی آنان‌ازسوی‌دیگر هدف‌های اصلی سازش‌زنان‌ایران راتشکیل‌میدهند.

نگاهی به ۸ سال گذشته روشنگر آن است که فعالیت‌های پرثمر و نتیجه‌بخشی انجام گرفته و دامنه‌ی عملیات سازمان به دورترین نقاط کشور گسترش یافته است. در سال‌های اخیر، برنامه‌های گسترده و موثری در زمینه‌های سوادآموزی و تعمیم بیشتر آموزش وپرورش به زنان تنظیم و اجرا شده است . ایجاد تحرک و آگاه ساختن زنان روستائی دراین‌میان ازاهمیتی خاص برخوردار بوده‌است .

هم‌اکنون دوره‌ی اول طرح تجربی سوادآموزی تابعی‌سازمان زنان ایران در روستاهای ساوه اجرا می‌شود. هدف نهایی طرح آن‌است که‌نتیجه‌های بدست‌آمده، تعمیم‌وگسترش فعالیتهای آموزشی و پرورشی و کارآموزی سازمان رابرای تمام‌جمعیت زنان‌روستائی کشور میسردارد وموقعیت‌سازمان را دورسیدن به‌هدف‌هایش‌تسهیل گرداند .

آموزشگاه مددکاری سازمان زنان که در سال۱۳۴۷ تاسیس شده‌است نقشی‌عمده درتامین نیروی انسانی مورد نیاز مرکزهای رفاه خانواده بازی می‌کند و با تاسیس دو آموزشگاه جدید در طول برنامه‌ی پنجم عمرانی ، سازمان قادر خواهد بود درتمام زمینه‌ها از خدمات مددکارانی که درارتباط بانیازهای سازمان پرورش‌یافته‌اند، بهره‌مند شود .

واحد حقوقی سازمان باکمک وزارت دادگستری ، قوانین ومقررات موجود را ، بطور منظم و مداوم،مورد بررسی قرارداده، تبعیضات گذشته‌رامشخص نموده‌وپیشنهادات لازم را برای رفع آن‌ها ارائه داده است .

درحال حاضر مشکلات زنان در زندگی خانوادگی واجتماعی بیشتر مربوط به آگاه نبودن آنان به حقوق خود و نداشتن اطلاع از قوانین جاری است ونارسائی‌هاوتبعیض های قانونی کمتر مشاهده می‌شود . اجرای برنامه های آموزشی درزمینه ی حقوق‌زنان و تشکیل آرشیو حقوقی از اقدامات سازمان در این زمینه بشمار می رود .

۷۲ مرکز رفاه خانواده‌ی سازمان درسراسر کشور با واحد های چهارگانه آنها درزمینه های بهداشت و تنظیم خانواده ، آموزش حرفه‌یی ، مشاوره‌ی حقوقی واجتماعی ومهد کودک همراه با کمیسیونهای هفتگانه در ۲۳۰ شعبه سازمان شبکه فعالیتهای آموزشی و خدمات را تشکیل میدهند . در سال گذشته ۸٦۴٫۰۰۰ نفر به مراکز رفاه سازمان مراجعه کرده واز خدمات آنها بهره‌مند شده‌اند.شماره‌مراکز رفاه خانواده‌ی سازمان که تا آخر برنامه پنجم به ۲۰۰ مرکز بالغ خواهد شد پوشش گسترده‌یی برای پیشبرد فعالیت های آموزشی‌وپرورشی و خدماتی سازمان‌زنان‌درسطح‌ملی بوجود خواهند آوردتنها درسال گذشته‌بیش‌از۳٦۰ سمینار ودوره های‌آموزشی درسراسرایران برگزار شده که در پرورش کادرهای‌سازمان وتجهیززنان و افزایش مشارکت انان نقش موثری داشته است .

فعالیتهای بین‌المللی

درسطح بین‌المللی ، نمایندگان سازمان زنان ایران ، با برقراری روابط نزدیک بازنان دیگر کشور های جهان و شرکت فعالانه در کنفرانس‌هاوسمینار های بین‌المللی کوشیده‌اند تحولات‌وپیشرفت های اجتماعی و اقتصادی کشور و ماهیت و کیفیت سیاست مستقل ملی ایران راتشریح کنند .

برای مازندان مایه‌ی مباهات است که هرسال درچنین روزی وضع و شرایط زندگی گذشته‌ی زن ایرانی را بباد آوریم و اهمیت وارزش اقدامات واصلاحات انجام گرفته را درک کنیم .

منابع انسانی ومادی کشور مانامحدود است، مردم این مرزوبوم لیاقت وهوشمندی وتوان‌فکری و جسمی خود را بارها درطول تاریخ به ثبوت رسانده‌اند وموقعیت کنونی سیاسی ایران استثنائی است . ما از همه گونه تلاشی در راه گسترش و تجهیزنیروی زنان و مشارکت فعالانه در راه پیروزی انقلاب شاه ومردم و نهضت آزادی زن فروگزار نخواهیم بود.

سال ۱۹۷۵ یعنی سال‌بین‌المللی زن ، برای سازمان زنان ایران‌و برای دیگر سازمان های زنان در سراسر جهان فرصتی عالی است تا در راه تامین برابری کامل زن‌و مرد نه تنها از نظر حقوقی ، بلکه درعین حال ازنظر شرکت کامل زنان درکوششهای عمرانی و بهره‌مندی عادلانه از مزایای‌ناشی از این مشارکت‌وافزایش‌محسوس سهم زنان در تحقق هدفهاوبرنامه های سازمان ملل متحد وایفای نقش اساسی آنان در بهبود شرایط زیست کلیه افراد بشر و در تقویت صلح و تفاهم جهانی ، کمال کوشش را مبذول دارند ،و این سال‌رابصورت سالی پربرکت در امر تحکیم و تقویت نقش زن در حیات سیاسی واجتماعی و اقتصادی و فرهنگی جامعه بشری درآورند . بدیهی است جامعه زنان ایران با اتکاء به میراث‌کهن فرهنگی‌ومدنی‌ایرانی‌وبابرخورداری ازمواهب اجتماعی وفکری انقلاب شاه و ملت،در این کوشش‌جهانی سهم شایسته خود را ایفاخواهند کرد واین مسئولیت‌پرافتخار را با وقوف کامل به اهمیت آن بعهده خواهند گرفت .

باردیگر مراتب سپاسگزاری‌خود را حضور شاهنشاه آریامهرتقدیم می کنیم واستدعا داریم اجازه فرمایند لوحه سپاس زنان ایران‌به پیشگاه مبارکشان تقدیم شود و با فرمایشات دوراندیشانه خود خط مشی آتی فعالیت های اجتماعی واقتصادی زنان را مشخص وروشن فرمایند .

هیات‌رئیسه کنگره‌زنان

والاحضرت شاهدخت اشرف پهلوی ریاست عالیه کنگره، خانم‌مهناز افخمی‌دبیر کل سازمان زنان ایران نایب رئیس اول ، دکتر کوکب معارفی معاون وزارت رفاه اجتماعی نایب رئیس دوم . خانم پروین بوذری دانشیار دانشسرای‌تربیت معلم‌دبیر اول و خانم نیره ابتهاج سمیعی نماینده مجلس شورای ملی دبیر دوم .

نماینده دختران سپاهی انقلاب :

خوشوقتیم که‌توانسته‌ایم‌اهمیت خدمات‌زنان‌راثابت کنیم

بعد از ظهر دیروز ، در جلسه کنگره زنان ایران ، نماینده سپاهیان انقلاب مطالبی بشرح زیر در پیشگاه شاهنشاه آریامهر ، علیاحضرت شهبانو و والاحضرت شاهدخت اشرف پهلوی معروض داشت :

افتخار دارم از طرف دختران‌سپاهی انقلاب در این کنگره وسیع که‌اعلیحضرت همایون شاهنشاه آریامهر ، علیاحضرت فرح پهلوی شهبانوی ایران و والاحضرت شاهدخت اشرف‌پهلوی‌ریاست عالیه‌سازمان زنان ایران آنرا قرین افتخار فرموده‌اند سخن گویم . ما سپاهیان انقلاب نمونه‌بارز قبول مسئولیت مساوی در برابر دریافت حق مساوی هستیم و در کنار برادران خود در جوابگوئی به اساسی ترین‌نیاز های جامعه ایران یعنی دانش ، بهداشت، ترویج و آبادانی در خدمت پیشرفت‌جامعه انجام وظیفه میتمائیم .

استفاده از نیروی زنان برای افروختن فروغ دانش و فرهنگ در اعماق دور ـ افتاده‌ترین روستاهای کشور و رفع نیاز های بهداشتی و عمرانی این نقاط یک احتیاج اساسی اجتماع ما بوده . ما دختران سپاهی این رسالت تاریخی را پذیرا شدیم و با شور و عشق‌و ایمان و در نامساعدترین شرایط وظایف خودرا آنچنان انجام دادیم که اکنون میتوانیم احساس مشارکت در پیشبرد جامعه خود را داشته باشیم و به آن افتخار کنیم .

با خدماتی که ما ارائه می‌دهیم همه مردم این مملکت از ثمرات انقلاب شاه و مردم برخوردار می گردند ، خصوصامردم روستا های کشور که انتظار دارند از رشد اقتصادی سریع و بیسابقه کشور منتفع گردند و در زندگی خود تغییری احساس نمایند .

ما نیروی خود را در خدمت رفاه و بهزیستی بخشی ازجمعیت کشور قرار داده‌ایم که نیاز به توجه بیشتر دارد . ازبین‌رفتن نظام ارباب رعیتی مساوات و عدالت وفرمان تحصیل‌و بهداشت رایگان سلامت روح و جسم را بروستاهای کشور ارمغان برد .

با اجرای این تحولات بزودی‌فاصله فرهنگی و اقتصادی که بین شهر وروستا وجود داشت از بین خواهد رفت وروستا نشینان نیز ازهمه مواهب‌انقلاب‌برخوردار خواهند گردید .

ما افتخار می کنیم که در چنین دوران سازنده‌ای وسیله رساندن خدمات،فرهنگی، بهداشتی و عمرانی بسرتاسر کشورخود باشیم و خوشوقتیم که توانسته‌ایم‌اهمیت خدمات زنان را ثابت نموده و با ابراز شایستگی اعتماد و احترام جامعه رابخود جلب نمائیم .

اطلاعات ۱۳۰۴

سال چهل و نهم
بنیانگذار : عباس مسعودی
صاحب امتیاز و مدیر : فرهاد مسعودی
سردبیر : احمد شهیدی
محل اداره : خیابان خیام . ساختمان اطلاعات. تهران
تلفن : ۳۱۱۰۷۱ تا ۳۱۱۰۷۹
تلکس : ۲۳۳٦ ـ تلگرافی : اطلاعات ـ تهران

بورس بازی ممنوغ!

خوانندگان عزیزما از مفاد لوایح سه‌گانه‌یی‌که برای مبارزه با بورس‌بازی زمین‌تهیه‌شده است،مستحضرند.

این‌لوایح، درعین‌حال‌که هدفهای اساسی دیگری را مثل‌تشویق سرمایه‌گذاری برای ساختمان وتوسعه فعالیت‌های کشاورزی‌متضمن است، بطورکلی برمبارزه بابورس‌بازی وحبس‌سرمایه های مردم‌در معاملات بی‌رویه زمین تکیه‌دارد.

یکی‌ازلوایح‌سه‌گانه، جلوگیری از تصاحب اراضی‌ساحلی را پیش‌بینی‌میکند. زمینهایی‌که‌امروزه موضوع معاملات داغ بورس‌بشمار می‌آیدوعده‌زیادی از معامله‌گران رابه‌سوی سواحل دریای خزروخلیج فارس‌ودریاچه رضائیه جلب‌کرده است. لایحه‌دوم، ناظر بر ممانعت از تفکیك وفروش اراضی مزروعی. درسالهای اخیر تب‌زمین چنان بالاگرفته‌که‌حتی زمینهای مزروعی رانیز امان‌نداده است‌ومتاسفانه ، منفعت‌طلبان هرجا دستشان رسیده وتوانسته‌اند اراضی زراعتی وباغها وشالیزار هاوزمین‌های جنگلی‌را تفکیك‌ووارد بورس کنند، کوتاهی نکرده‌اند. گروهی ازکشاورزان‌و باغداران، به‌اغوای دلالان، زمینهای خودرابه عناوین مختلف‌فروخته وبی‌آنکه هدف و مقصد مشخصی‌داشته باشند،باجیب‌های پرازپول بطرف‌شهر هاسرازیرشده واز تولیدکننده به‌مصرف‌کننده مواد خوراکی‌مبدل گشته‌اند. بسیاری دیگراز کشاورزان هم‌بامشاهده این‌کیفیت، نسبت‌به‌کارکشاورزی دلسردشده وبه‌انتظار آن‌نشسته‌اندکه زمین‌آنها دربورس‌بیفتد وبتوانند آنرا«متری» معامله کنندویکروزه به‌ثروت هنگفت دست‌یابند. بالاخره لایحه سوم ،مربوط میشود به مبارزه‌بورس‌بازی زمین درداخل‌وخارج محدوده شهر ها.

بدترین‌عارضه معاملات‌زمین همین است‌که‌ارزش کارو فعالیت معقول‌را ازمیان‌میبرد. یکی ازقضاةنقل میکردکه‌من، بعداز تحمل رنج تحصیل‌و سرفروبردن درکتابهاوجزوه‌ها به‌دادگستری راه‌یافتم‌و بعداز سی‌سال خدمت قضائی‌وطی مشاغل ومراتب مختلف، بازنشسته شدم. در پایان این‌مدت‌که‌درحقیقت‌پایان‌بهترین‌و پربارترین سالهای‌زندگانی من نیز بود، ازمال‌دنیا فقط مقداری‌قرض‌برایم مانده‌بودبا مخارج زن‌و فرزندو زندگی محقری‌که‌اگر میخواستم‌حراج‌کنم هیچ‌سمساری زحمت تقویم‌کردن‌آنرا بخودنمیدادو میگفت‌به خریداران دوره‌گرد مراجعه‌کن! ضمنا از زمین‌هایی‌که یك‌زمان‌به‌کارمندان دولت میدادند، یك‌تکه‌هم نصیب من‌شده‌بود. زمینی‌که نه‌پول چندانی ازبابت آن‌پرداخته بودم، نه‌زحمتی‌برای‌نگهداری وآبادکردنش کشیده‌بودم، نه‌حتی‌تصور آنرا میکردم‌که‌گرهی ازکارم‌بگشاید. ولی یکوقت خبردار شدم‌که‌همین‌قطعه زمین‌بظاهر‌بی‌ارزش وبی‌اهمیت ،بیش‌از یك میلیون‌تومان قیمت پیدا کرده‌است.رقمی‌که درهمه‌عمرم خواب‌آنرا هم‌نمیدیدم!

وقتی‌این طرزپول درآوردن و باردوبدل‌کردن‌یك سند به‌میلیونها پول بادآورده رسیدن درکشوری‌متداول‌شود، پیداست‌که دست‌ودل‌مردم به‌طرف‌کارهای سازنده‌وفعالیت‌هایی‌که محتاج ابتکار وتلاش وزحمت است، نخواهدرفت. دیگرکسی سرمایه وپس‌انداز خودرا درکسب‌و تجارت‌و صنعت‌وکشاورزی‌که پایه‌های اصلی اقتصاد عمومی است‌به کارنمی‌اندازد.همه‌درفکر آن‌خواهندبودکه‌زمینی ازاین‌دست بخرند وبا آن‌دست بفروشندوچندبرابر پول‌خود منفعت‌ببرند.

زمین‌یابرای کاشتن‌است یابرای‌سکونت .ازاول خلقت چنین‌بوده و تاآخر دنیاهم چنین‌خواهدبودوهیچکس نمیتواند سندی ارائه کندکه خالق‌وصاحب دنیا،زمینی رالابشرطبه اجداد او واگذارکرده‌و اختیارداده باشدکه تاپیداشدن بهترین‌خریدار، آنرا بدون استفاده نگهدارد. تصمیم دولت‌برای جلوگیری‌ازخریدو فروش بی‌رویه ومعطل‌نگهداشتن‌اراضی در بورس‌وبالاخره طمع‌کردن به‌اراضی مزروعی‌و زمینهای ساحلی‌منطبق است با اساسی‌ترین قوانین خلقت وحقوق انسانی و درعین‌حال‌مصلحت عمومی.

اعراب و تهدید کی سینجر

باعتقادروزنامه‌های عرب وقتی هنری‌کیسینجر اعلام می‌کند که آمریکا ممکن‌است برای‌پائین‌آوردن قیمت نفت‌به‌زورو قدرت نظامی متوسل شودباید نتیجه‌گیری کردکه ایالات‌متحده به‌دوران دیپلماسی چماق‌بزرك بازگشته‌است.

درکشورهای عرب‌واکنش‌هایی‌که در قبال سخنان تهدیدآمیز وزیرخارجه‌امریکا طی مصاحبه‌اش بامجله «بیزنس‌ویك» ابرازشده چه ازطرف رادیوو مطبوعاتی‌که‌تحت‌کنترل موثر دولتهاقرار دارندوچه از جانب رهبران‌کشورهای‌تولید کننده‌نفت تاکنون بطورحیرت‌آوری‌ناچیز بوده‌است. برخی ازناظران‌سیاسی عقیده دارندکه اعراب احتمالامایلند ازدامن‌زدن‌به‌آتش با ابرازواکنشهای منفی‌پرهیز کنندوترجیح‌میدهند منتظربمانند ومشاهده کنندکه وزیرخارجه‌آمریکا درمرحله بعد چه خواهدگفت‌ویاچه خواهدکرد. با اینحال برخی ازاعراب معتقدند وزیر خارجه آمریکا میکوشد تاباعنوان کردن تهدید هایی ازقبیل‌امکان توسل‌به زورومداخله نظامی‌علیه‌کشورهای عرب تولیدکننده نفت‌جلوی استفاده اعراب راازحربه نفت بعنوان یك‌سلاح‌دیپلماتیك بگیرد.

تهدیدتوسل‌به زور همواره نتایجی موثرتراز درگیرشدن درجنك واقعی ببار میاوردواین‌همان‌چیزی است‌که کی‌سینجر جستجو میکند. این‌سیاست‌همان وسیله‌ای است‌که قیمت نفت‌راطی‌ماه‌های آینده‌اگر تنزل‌ندهد‌ـ‌لااقل مهارخواهدکردوجلوی افزایش‌های جدید آنراخواهد گرفت.

اعراب برای‌نگران‌بودن ازسیاستی‌که وزیرخارجه امریکاوعظ میکند دلایل موجه‌دارند. اعراب چندان ازاین‌بابت نگران نیستند که چنانکه کی‌سینجر درمصاحبه‌اش با«بیزنس ویك»گفته‌است آمریکا احتمالا باشغال وتصرف چاه‌های نفت‌خاورمیانه اقدام‌خواهدکرد،چون این احتمال طبق تصریح‌خودکی‌سینجر نیزبعید است. نگرانی اعراب ناشی‌از تلاشی‌است‌که آمریکا برای محروم کردن‌آنان ازبکار بردن حربه نفت بخرج میدهد.

درصورتی‌که حربه‌نفت‌را از دیپلماسی اعراب حذف کنند دیگر ابزاری دردست‌کشورهای عرب نخواهد ماند تاآنرا برای اعمال‌فشار جهت یافتن راه‌حل صلح‌آمیز برای‌پایان دادن‌به‌بحران خاورمیانه‌ـ‌در بهار آینده ویابعدازآن مورد استفاده قرار دهند.

کی سینجر اروپا را تهدید میکند

L'AURORE

کی‌سینجر کشور های عـرب را بـه مداخله نظامی تهدید می‌کندو

این‌تهدید غیرموجه‌است لحنی‌که وزیرخارجه‌آمریکابکار میبرد دیگر بهیچوجه فرقی بازبان استعماروزبان دیپلماسی توپها ندارد. معهذا تهدید کی‌سینجر تنها متوجه‌کشورهای تولیدکننده نفت نیست‌بلکه درعین‌حال دستور آمرانه‌وگستاخانه برای‌بخط کردن متحدین اروپایی آمریکاست. او ازاروپائیان متوقع‌رفتاری‌است که‌تنها آمریکا می پسندد وتحمیل می‌کنددرپیام تهدیدوزیرخارجه آمریکا هیچ ابهامی وجود ندارد. اروپائیان‌بایدبرضد تولیدکنندگان نفت باآمریکا متحد شوندورهبری واشنگتن‌را درنبرد نفت‌بدون چون‌وچرا کردن‌بپذیرند.

راه حل فرانسوی

LE FIGARO

کیسینجردرمصاحبه‌اش با مجله آمریکائی «بیزنس‌ویك» سرانجام

قدم‌بزرگی‌درراه فراسوی‌تلاشهای معطوف به رفع بحران نفتی برداشته است. اوبرای اولین‌بار عقیده ژیسکاردستن رئیس‌جمهوری فرانسه را دایربراین‌که لازم‌است رابطه‌ای الزامی میان‌قیمت نفت ازیك‌طرف‌و قیمت های محصولات‌کشاورزی وصنعتی ممالك مصرف کننده نفت یعنی کالاهایی‌که ممالك تولیدکننده نفت وارد می‌کنند بوجود آید تایید می‌کند.

مصاحبه اختصاصی زهیر محسن رهبر الصاعقه با نماینده اطلاعات

سازمان آزادی بخش فلسطین معتقد است که مسئله کردهای عراق باید از طریق مذاکره حل شود

(۲)

عراق در برابر ملت فلسطین روش منفی در پیش گرفته است

زهیر محسن رهبر سازمان الصاعقه‌و فرماندهی سازمان آزادی‌بخش فلسطین دریک مصاحبه اختصاصی با فریبرز عطاپور نماینده روزنامه اطلاعات نظرات خودرا پیرامون‌روابط ایران با اعراب‌و فلسطینی‌ها و همچنین مسائل عمده مربوط به‌فلسطین عنوان کرد. قسمت‌اول این‌مصاحبه درشماره دیروز انتشار یافت‌وبقیه آن درزیر بنظر خوانندگان میرسد.

سئوال ـ آیا قبل از آزادشدن هر بخشی از اراضی اشغال‌شده یک دولت فلسطینی تبعیدی یعنی درخارج ازفلسطین تاسیس‌خواهد شد واگرچنین باشدمقرآن درکجا قرار خواهد داشت ؟

جواب ـ اعم از اینکه بتوانیم یا نتوانیم اراضی از دسترفته خود را پس بگیریم یانه، هیچ قدرتی ، در هیچ زمان نخواهد توانست جلوی تلاش ما رابرای بوجود آوردن یک دولت تبعیدی بگیرد. این مسئله‌ای است که بستگی به تحولات سیاسی‌دارد. سازمان آزادی‌بخش فلسطین‌باید اقدامات دیپلماتیک خود را در سطح بین‌المللی توسعه بخشد و ما ضمنا وظیفه داریم چارچوب سازمان آزادیبخش فلسطین را بسط دهیم تا بطور کامل شکل یک موسسه حکومتی را پیداکند. بااین‌حال از هم‌اکنون تعیین یک تاریخ قطعی برای اعلام تشکیل یک دولت فلسطینی تبعیدی‌دشوار است. این مسئله‌ای است که هنوز موضوع مطالعه درچارچوب کمیته سازمان‌آزادی‌بخش فلسطین و درمیان مردم فلسطین است و مضافا در کشورهای دوست ملت فلسطین در منطقه خاورمیانه نیز در اطراف این مسئله مطالعاتی جریان دارد . در حال حاضر ما فکر نمیکنیم که شرایط زمان‌برای اعلام تشکیل یک حکومت تبعیدی فلسطینی مساعد باشد. ما هنوز وقت زیادی برای انجام دادن مطالعات‌عمیق‌داریم‌و وقتی‌احساس کردیم که شرایط زمانی مناسب بوجودآمده است، دولت تبعیدی خودرا بوجود خواهیم آورد ، درمورد جائی که مقر حکومت تبعیدی فلسطین در آن مستقر خواهد شد باحتمال زیاد عمان‌یا دمشق دو شهری خواهند بودکه یکی از آنها را انتخاب خواهیم کرد .

گرفتن تصمیم‌نهائی در اینمورد تاحدود زیادی بستگی دارد به روشی که اردن در قبال سازمان آزادیبخش فلسطین درپیش‌خواهد گرفت .

و بهمین دلیل ما اکنون در انتظار نتایجی هستیم که از کنفرانس چهار جانبه در مقر اتحادیه عرب، در قاهره بدست خواهد آمد. علی‌الاصول مانعی وجود ندارد که اجازه ندهد تا عمان بعنوان مقر دولت تبعیدی فلسطین انتخاب‌شود البته بشرط آنکه اردن روشی‌متکی برمبناهای طبیعی و عادی درپیش گیرد. اما درصورتیکه روابط ما با اردن در آینده نیز همچنان آکنده‌از تضاد و ستیز باشد، ناگزیر شهردمشق بعنوان مقر دولت تبعیدی فلسطین برگزیده خواهد شد . بهرحال عمان به فلسطین نزدیکتر است و بهمین دلیل ما از نقطه نظرهای سیاسی و جغرافیائی، عمان را ترجیح میدهیم .

سئوال ـ ولی درصورتیکه‌عمان انتخاب شود آیا فکر نمی‌کنیدکه جناح طردکنندگان روشهای صلح‌آمیز از فرصتی که در اردن خواهد یافت استفاده کند؟

جواب ـ ما از هیچ چیزواهمه نداریم. ما اکثریت قریب به‌اتفاق مردم فلسطین را در موضعی قرار داده‌ایم که از آنجا میتوانند با هر دارودسته‌ای از طردکنندگان و هرگروه اقلیتها و مخالفان وهر قماش رفتارهای بچگانه از هر دسته و گروهی که باشد مقابله کنند. وقتی که ما برای تعیین تاریخ و محل‌تاسیس دولت‌تبعیدی فلسطین تصمیم بگیریم ، اینکاررا بخاطر خدمت به عالیترین منافع ملت فلسطین انجام خواهیم داد و اعتنائی نخواهیم کرد که عمرو یا زید چه میگویند.

البته اگر عمان انتخاب شود بهتر است چون دراردن یکمیلیون فلسطینی زندگی میکنند و یک میلیون فلسطینی دیگر نیز در ساحل غربی رود اردن و نوار غزه مستقر شده‌اند و برقرارکردن تماس با این همه فلسطینی از عمان کار آسانتری خواهدبود.

سئوال ـ تصور می‌کنید که ملک‌حسین قبول کند؟

جواب ـ ملک‌حسین قطعنامه کنفرانس رباط و تصمیمات آن را پذیرفته است و بعلاوه دولت‌اردن قرار‌است درکنفرانس چهارجانبه قاهره نیز شرکت کند. ما مسلما تا زمانیکه روابطمان با اردن‌عادی نشود عمان را بعنوان مقر دولت تبعیدی فلسطین انتخاب نخواهیم کرد. ما قصد نداریم که مقردولت تبعیدی خود را به زور در خاک اردن مستقر کنیم از طرف دیگر تاکنون با دولت‌اردن در این‌باره مشورتی نکرده‌ایم‌و از اینهاگذشته هنوز تصمیم به تاسیس کردن دولت‌تبعیدی‌فلسطین نیزنگرفته‌ایم.

سئوال ـ مفاد اعلامیه سران امریکا و شوروی‌در ولادی‌وستوک در آنجا که به امور خاورمیانه مربوط میشود عبارت ازاتکاء و صحه گذاشتن بر قطعنامه ۳۳۸ شورای‌امنیت سازمان ملل است که سازمان آزادی‌بخش فلسطین آن را رد کرده است . با درنظر گرفتن اشتیاق زیادی که سوریه به ازسرگرفته‌شدن کار کنفرانس ژنو دارد آیا نمیتوان چنین نتیجه‌گیری کرد که آنچه گفته شد بخودی خود به معنای‌وجود تضاد و دوگانگی در روشهای‌شما و سوریه است ؟

جواب ـ درصورتیکه امریکا در این‌مورد پافشاری‌کند که قطعنامه شماره ۳۳۸ سازمان ملل باید مبنای کار کنفرانس ژنو شناخته شود ، این بدان معنی است‌واقعا خواستار حل و فصل مسائل خاورمیانه نیستند. قطعنامه‌یادشده بزحمت ممکن است برای رفع بحران کافی باشدممکن است‌این قطعنامه برای حل مسئله اراضی اشغال شده کشورهای عرب در ۱۹٦۷ وافی به مقصود باشد لکن مسئله فلسطین باید براساس قطعنامه‌ای کمجمع‌عمومی‌سازمان ملل درماه گذشته تصویب کرد مورد رسیدگی قرار گیرد و حلو فصل شود. اگر غیر از این باشد هرگز صلح پایداری‌در خاورمیانه برقرار نخواهد شد و آرامش‌در این منطقه دوامی نخواهدداشت. جان کلام وهسته مرکزی درمسئله فلسطین دارای سابقه‌ای است که به ۱۹٤۸ میرسد. جنگهای ۱۹٦۷ و ۱۹۷۳ اعراب و اسرائیل تنها تحولات بعـدی قضایای ۱۹٤۸ بوده‌اند.

سئوال ـ درمسکوبه‌چه‌پیشرفتهایی نایل شدید و چه‌پیشرفتهائی‌انتظار دارید که از دیدار های‌اینده‌آقای برژنف از مصر و سوریه و عراق بدست اید ؟

جواب ـ سفر مابه مسکو این نتیجه را داشت که اتحادشوروی تعهدی جدید و بی سابقه برای حمایت از حقوق ملت فلسطین بر عهده گرفت . این نتیجه در نوع خود گامی نخستین و بی سابقه است و اثرات پراهمیتی خواهد داشت . اتحاد شوروی دیگر سازمان آزادی‌بخش فلسطین را بعنوان یک نهضت آزادی‌بخش نمی شناسد بلکه آن رانوعی دولت تلقی میکند که سزاوار است تااز تمام کمک و حمایتی که اتحاد شوروی قادر به دادن ان است برخوردار گردد . سازمان آزادی‌بخش فلسطین در نظر اتحاد شوروی به منزله مظهر یکواقعیت وهویت سیاسی است که به‌نحوی اجتناب ناپذیر کمال و تحول خواهد یافت .

سئوال ـ درگذشته ، صاعقه و سازمان آزادی‌بخش فلسطین معمولا داوطلبانی از سراسرجهان را می‌پذیرفتند و انها را تحت تعلیم قرار میدادند ، گرچه غالبا این داوطلبان در عمل مبارزه‌ای بخاطر آزادی فلسطین نمی‌کردند. آیا این تجربه متوقف شده و یا شما کماکان داوطلب سایر کشور های غیر عرب راقبول می‌کنید ؟

جواب ـ سازمان آزادی‌بخش فلسطین داوطلبانی را که ازکشور های دیگر باشند تنها به ایـن شرط که تعهد کنند دوشادوش فلسطینی‌ها برضد اسرائیل‌خواهند جنگید قبول میکند .

سئوال ـ تنها برضد اسرائیل ؟

جواب ـ بلی‌بازهم‌فقط اسرائیل مادامنه فعالیت خود را برای‌نبرد کردن در کشور های‌دیگرگسترش نمی‌دهیم.اردوگاه‌های خودرابروی داوطلبان نمی گشائیم و آنها را تشویق نمی کنیم که در ممالک دیگر دست به عملیات‌نظامی‌بزنند. ما بیش از آن گرفتار مبارزه بخاطر استیفای حقوق خودمان هستیم که وقت یا انرژی‌اضافی برای مداخله در امور مردم دیگر داشته باشیم . ماميل نداریم که شعاع نگرانی‌ها و مشغله ذهنی خود را گسترده‌تر کنیم .

شاید گروه هایی وجود داشته باشند که با گروه های معین‌اقلیت دربرخی از ممالک روابط وپیوند هائي بوجود اورده باشند ولی ما هرگز این قماش روابط وکارها را تشویق نکرده‌ایم . برعکس ما گروه های نهضت مقاومت را بر آن داشته‌ایم تا از این روش دست بردارندچون‌علاقه‌ای نداریم که معضلات و کدورتهای زائد بوجود آوریم . ما صمیمانه خواستاریم که تمام ملتها از ما جانبداری کنند ودوستی و همبستگی خود را نسبت به ما نشان دهند .

مسئله کردها

سئوال ـ در زمستان‌جاری‌ایران نیز بنوبه خود ناگزیر شد تا با یک مسئله آوارگان که برایران تحمیل شده و مربوط به اوارگی تقریبا ۱۵۰ هزار کرد است که بطور عمده از زنان و کودکان و پیرمردان تشکیل شده ومجبور گردیده‌اند تا زادگاه خود راترک گفته و به ایران پناه آورند روبرو شود . آیا وقوفی براین مسئله درمیان فلسطینی‌ها وجود دارد ؟

جواب ـ پناه دادن به اوارگان کرد، از زنان و کودکان و غیره ، امری است‌کهما‌آنراتایید می‌کنیم. اکنون مدت درازی است‌که‌روابط ایران و عراق عادی نیست ونی دوملت همسایه نمیتوانند از این نوع رابطه سودی ببرند و هیچ دولت و کشور عرب میل ندارد که شاهدبالا گرفتن کشمکش دو همسایه مانند ایران و عراق‌باشد. برعکس‌درکنفرانس رباط علاقه‌ای ژرف ابراز شد که به جراحات ناشی از مناقشات ایران و عراق التیام بخشیده شود . من نمیتوانم به تفصیل درباره این موضوع اظهارنظر کنم چون با جزئیات ان آشنائی ندارم معهذا میتوانم‌بگویم که روابط ناراحت ایران و عراق برای همه مارنج‌آور است وعقیده داریم که مسئله کرد را نیزنمیتوان باوسائل نظامی حل کرد بلکه تنها از طریق مذاکره در محیط صمیمیت و صلح میتوان راه حل این مسئله راپیدا کرد ما بـه حقشناسی روشی‌را که ایران در جریان جنگ اکتبر درپیش گرفت بهیاد می‌آوریم و یقین داریم کـه دیدار شاهنشاه ایران از مصر و بهبود آشکاری که در روابط ایران و سوریه وهرکشور دیگر عرب پدید آمده و خواهد آمد به حل مسئله یادشده کمک خـواهد کرد.

سئوال ـ آیا شما و سازمـان صاعقه نیز بنوبه خود درروابط خویش باعراق دچار مسائلی هستید ؟

جواب ـ طبیعتاهستیم‌چون روابط ما با عراق درحال حاضر عملا گسیخته است . عراق نسبت به ماروشی مخالفت‌آمیزدرپیش گرفته است زیرا بغداد از جهات بسیار

بقیه در صفحه۱۹

زهیرمحسن رهبر سازمان‌الصاعقه هنگام گفتگو با فریبرز عطاپورنماینده اطلاعات .

فرار از میدان‌های جنك

در کامبوج‌نبرد های شدیدی جریان دارد و « خمرهای سرخ » که نیرو های طـرفدار شاهزاده سیهانـوک هستند چند شهرک و موضع‌دولتی را اشغال کرده‌اند .

بانزدیکشدن نیروهای هوادار سیهانوک بـه مناطق تحت‌تسلط دولت غیر نظامیان این مناطق را تخلیه میکنند . عکس گروهی از مردم یکی از شهرک های نزدیک به پایتخت را هنگامی که برای خروج از منطقه جنگی ازآب‌رد میشوند نشان میدهند .

عکس رادیوئی یونایتدپرس .

پایه‌های حکومت وان تیو به‌لرزه‌در آمده‌است

مطبوعات فرانسه

نیروهای کمونیست ویتنام جنوبی به پیروزیهای تازه‌ای دست یافته‌اند . ایالت «فوک‌دونک» که‌از هفته‌ها قبل از داغ‌ترین مناطق کشور بود اکنون عملا زیر کنترل نیروهای ویتکنگ درآمده است. بداین‌ترتیب همروزه صدها و هزاران نفر درجریان پیکارها کشته میشوند.

بموجب آماری که در سایگون انتشار یافته در سال ۱۹۷٤ هفتاد و هفت هزار نفر ازطرفین کشته شده و پنجاه و هفت هزار نفر زخمـی گردیده‌اند . درحالیکه دولت انقلابی موقت‌ویتنام جنوبی مدعی است که طی دوازده ماه گذشته دویست‌وبیست‌هزارنفر ازنیروهای‌دشمن راکشته یا زخمی کرده است .

در کامبوج کشور همسایه ، مردم پنوم‌پن شب اول سال‌نو مسیحی را درمیان انفجار بمبها و شلیک سلاح‌های خودکار بروز آورده‌اند . انقلابیون «خمر» که بهیچ عنوان حاضر به‌مذاکره با «خیانتکاران» نیستند بار دیگر به استحکامات دژ پنوم‌پن یورش برده‌اند ولی درباره نتیجه این حملات اندیشه‌های باطلی بخود راه نمی‌دهند آنها بخوبی میدانند که مسئله کامبوج به مسئله ویتنام و روش واشنگتن بستگی دارد. دولت امریکا همچنان از رژیم سایگون پشتیبانی میکند ولی احتمال‌تغییر رژیم وان‌تیو را نفی نمی‌کند.

عملیات جدید کمونیستها همزمان با بحرانی است که در شهرهای بزرگ ویتنام جنوبی بوجود آمده، پایه‌های یک‌سیستم حکومتی را که‌بهیچوجه به آنچه که در قراردادهای پاریس پیش‌بینی‌شده شباهت ندارد بلرزه درآورده است .

اما این تنها کمونیست‌ها نیستند که مقررات آتش‌بس را نقض میکنند بلکه نیروهای وان‌تیو نیز قراردادهای پاریس‌را بمرحله اجرا درنمی‌آورند .

دراین‌میان‌اوضاع اقتصادی‌بشدت روبه‌تباهی میرود. هنگامی که اثرات کاهش کمک‌های امریکا در سایگون بتدریج محسوس میشود.

ویتنام شمالی بیدریغ به کمک‌های خود به دولت انقلابی ویتنام جنوبی ادامه میدهد.

چشم‌انداز سال ۱۹۷۵ برای رژیم وان‌تیو بمراتب تیره‌تر از سال گذشته است .

درحالی که دولتی‌ها پیوسته مناطق جدیدی را با مزارع برنج از دست میدهند . کمونیست‌ها مناطق جدیدی را زیر نفوذ خود درمی‌آورند . در این شرایط دولت سایگون ناچاراست درسال ۱۹۷۵ مقادیر زیادی برنج از خارج‌وارد کند.

نرخ تورم در سال ۱۹۷٤ چهل‌درصد وتعداد بیکاران یک میلیون نفر بود. علاوه براین دولت باید بوضع صدها هزار پناهنده و صدهاهـزار کودک بی‌سرپرست رسیدگی کند.

امریکا بااینکه بوخامت اوضاع ویتنام جنوبی پی برده‌اند معذلک حاضر نیستند سیاست‌همیشگی خود را در این منطقه تغییر دهند گواینکه امکان دولت امریکا در ویتنام با تصمیمات اخیر کنگره بسیار محدود شده است .

مسئله اصلی در ویتنام تجزیه و تحلیل قدرت نظامی دو طرف نیست بلکه برخلاف ظواهر قضایا مسئله کاملا جنبه سیاسی دارد.

درحالیکه روز چهارشنبه گذشته «وان‌تیو» مردم ویتنام را به جمع‌شدن بدورارتش دعوت‌میکرد دانشجویان کاتولیک در خیابانهای سایگون علیه دیکتاتور تظاهرات میکردند و اسقف پایتخت‌طرفین را به صلح و سازش که روح قراردادهای پاریس راتشکیل میدهد دعوت میکرد.

در این‌میان دولت ویتنام‌شمالی‌در رامنوسازی وساختمان کشور گام برمیدارد و درعین‌حال به اصلاحات مهمی دست زده و طرح عظیم‌صنعتی را بررسی می‌کند.

درعوض وان‌تیو ازمزایای آزادی موسسات سخن میگوید وشیوه‌هائی را که‌بهیچوجه بااوضاع کشوری‌که درفساد فرورفته هماهنگی نداردآزمایش می‌کند .

روشنفکران روی صندلی راحت

اثر: ژئوفر

ترجمه : ابوذر صداقت

۲

نظیر همین ابهام و تناقض و تضاد و دوپهلوئی در تشنج آشفته ،سال ۱۹٦۸ دیده میشود از لابلای بوق هاو کرناها و فریاد های دانشجویان ، از درون نداها و فریادها وپیامهائی که در آنها از «مارکو» و «ریش» نام برده میشد یعنی ازچند متفکر قدیمی و فراموش شده و بی‌فایده که چند تن مبالغه‌گر بدبخت ، آنها را درخرابی های بین‌دو جنگ پیدا کرده بودند ـ بلی ازلابلای همه این هیاهـو مسائل واقعی و مشکل همانند دمل‌های چـرکین سرباز میکردند :

مسائلی چون «روابط سلسله مراتبی در یک جـامعه صنعتی» والبته هدفهای این جامعه که به اجتماع «مصرف» معروف شده است .

در سال ۱۹۷٤ حزب و گروه روشنفکران بیش از پیش مردد است . این حزب درواقع نمیداند دیگر چـه بگوید وبچه چیز بیاندیشد. در جریان واقعی وضع روز نیست، دیگر تکرار همان شعار ها فایده‌ای ندارد. دیگـر پافشاری درروش ها و متدهائی که روزی باعث اقبال حزب بودند بیفایده است . حزب روشنفکران بخوبی احساس میکند که عقربه های قطب‌نمایش بشدت درهر جهتی تکان میخورد .

اما، مگرنه اینست‌که بار ها گفته شده است‌که این موقعیت خاص روزموافق فعالیت‌های روشنفکران نبوده است؟ ولی هرچه باشدشغل‌وفعالیت‌اصلی این روشنفکران«اندیشیدن» است.حالا وظیفه‌آنهاست‌که بدقت به مسائل روز وآنچه راکه مقابل دیدگان مابوقوع می‌پیوندد فکرکنند، این وقایع رادرك کنندوتوجیه‌نمایند. وراه‌حلهائی ارائه دهند.

اما افسوس، افسوس‌که روشنفکران فرانسه دیگرقدرت انجام این‌وظیفه راندارند .

بمرورزمان وگذشت سالها روشنفکران دچار عادات شوم وبدفرجامی شدند.و بنقشی‌که میبایست ایفاکنند بی‌علاقه شدند.

درصفحات آینده این‌کتاب علل این‌دگرگونی‌راتوجیه خواهیم‌کرد .علل این‌فرار روشنفکران را از نقش اصلی‌خود، فراریکه از مدتها پیش‌آغازشده‌است.

***

در سال ۱۹۰٦ شارل‌پگی در مجله «کایه‌دولاکنزن» کتابی نوشت‌تحت‌عنوان :« موقعیت حزب روشنفکران درجهان نو». بیست سال بعد «ژولین‌بندا » کتابی برشته تحریر درآورد بنام «خیانت روشنفکران» ونیز بیست سال‌پس‌از این تاریخ «ریمون‌آرون» دنباله‌کاررا باکتاب«تریاك روشنفکران» از سر میگیرد.

دراولین نظرچنین مشاهده میشودکه‌این سه‌کتاب در اصل متفاوت هستند. معهذا اگرباکمی دقت‌وامعان نظر بیشتر توجه‌کنیم باین‌نتیجه میرسیم‌که موضوعی که‌این سه‌نویسنده را الهام‌بخشیده‌است موضوع واحدی‌است.

«پگی، بنداوآرون»ازاین جهت به مخالفت باهم‌نوعان و هم‌مکتبان خودبرمیخیزندکه‌برای این سه مسلم وثابت شده بودکه روشنفکران ازایفاء نقش‌واقعی خود استعفا داده‌و کناره‌گیری کرده بودند.

از آنجمله «پگی» رامثال‌میزنیم‌که کتابش رادیگر هیچکس امروز نمیخواند.اودراثر خودعلیه دانشگاه «سوربون» قیام میکند ،علیه استادان متشخص وکسل کننده آن‌به‌بهانه «بیطرفی‌دولت» نوعی مذهب‌ودین مترقی راتبلیغ میکنندمذهبی که‌با همه‌اساس علمی‌آن احمقانه وابلهانه است. این انتقاد، این‌نیش‌قلم همه‌چیز رادرخود میگیرد:

ایمان‌سست نسبت به‌ترقی وپیشرفت، اشتباهات‌و خطاهای مورخین عصر، قاطعیت نظروتاکیدات جابرانه و یاجبری‌جامعه شناسان بی‌دانش وبیسواد، ساده‌لوحی‌متظاهرانه فلاسفه‌ای‌که فقط ازخود مطمئن هستندومیخواهند حکومت کنندو بردیگران سلطه وبرتری داشته باشند . ادعانامه انتقادی «پگی »سخت باافراط وغلو توام است‌ولی این‌چه اهمیتی داردزیرا «پگی» آنرا درحالی تنظیم کرده است‌که درباره مورخ‌جامعه شناسی و فیلسوف عصر عقیده ثابتی دارد.

عقیده‌ای صریح، واضح وعالی. تعجب پگی ازآن است که می‌بینند این‌باصطلاح روشنفکران فاقد هرگونه فرهنك‌و دانش و وسواس واضطرابی هستند. او بهیچوجه در ایمان کورکورانه آنهاشریك نیست.بنظر «پگی» این مکتب‌کذائی «بشردوستی»که همه خودرا طرفدار آن میدانند دیری‌نخواهد پائید. «پگی»بخوبی‌احساس میکندکه مکتب اصالت علم‌یعنی مکتبی که‌مدعی‌است فلاسفه میتوانند همه مسائل رابکمك علم حل‌کنند، درحال مرگ‌ونابودی است. او نیز احساس کرده بودبزودی بجای این‌مکتب مذاهب وادیان تازه‌ای جانشین خواهندشد. مثلاسیاست.

به‌چند جمله ازاین‌اثر پگی توجه کنیم:

«باید این‌حقیقت راپذیرفت‌که در استیلا وحاکمیت عمل کردسیاست نوعی لذت وجوددارد، نوعی‌لذت ناشناخته ،لذتی کهمردان واقعی علم‌و مطالعه وتحقیق رابدان دسترسی‌نیست. بهترین‌دلیل‌این مدعا دراین‌امراست‌که ماموضوع میبینیم که احزاب‌وروشنفکران روزبروز به‌احزاب و دسته های سیاسی تبدیل میشوندواین‌کار بامنتهی سهولت انجام میگیرد...قبلا انسان فکرمیکردکه روشنفکران درواقع‌روشنفکران واقعی و خالصند، افرادی‌که‌فقط وفقط به مسائل روشنفکری می‌اندیشند درصورتی‌که حقیقت غیرازاین بود.درهمان اولین‌اعمال‌وحرکات آنها پرده برداشته‌شدو معلوم گردیدکه این روشنفکران‌ره گم‌کرده روحا وعمیقا مردان سیاست بودندکه کوچکترین آشنائی با دنیای روشنفکری نداشتند. اینان بدون‌آنکه چیزی ازسیاست یادبگیرند ذاتا ازروی غریزه‌همه مسائل سیاسی رامی‌دانستند ...»

حالاباید دیداین تغییروتحول چگونه ودر چه شرایطی صورت گرفت ؟واقعا چه‌عاملی باعث‌گردید تایك روشنفکر خودرا تا این‌حد پست‌کندکه فقط عضوساده حزبی بشودکه مبارزاتش درراه اثبات یك‌عقیده‌وایده‌ائولوژی مبهم وبی‌اساس بود؟ دراین‌جا نیزنظر «پگی»صائب وقاطع است. اومیگوید:

«راستی چطوراین‌جوانان ساده‌لوح میتوانستند بفهمند که همه این چیزهائی راکه برایشان‌گفته میشداراجیفی بیش نبود؟ دراین‌زمینه هرنوع وارسی یاکنترلی غیرممکن مینماید.برای چنین امری، یعنی برای این‌که این‌جوانان ساده لوح‌بفهمند که گول میخورند، لازم مینمودکه خودشخصا مطالعه کنند. ولی‌خداراشکر که‌از هریك میلیون فرانسوی حتی یکنفرپیدا نمیشود که‌باین فکر بیافتد که‌خود شخصا به مطالعه‌متون وکتب به‌پردازد.»

واین‌عقیده ودیدخاصی ازطرف مردی‌که ربع‌قرن‌قبل قلم میزد وچیز مینوشت زیاد هم بدنیست.

اما«بندا» هنگامی‌که «بندا» هجونامه خود را تحریر میکرد اوضاع تغییر کرده‌بود وباسابق فرق فراوان داشت. حزب روشنفکران ظاهرا ازهم پاشیده شده بود سردمداران این مکتب، مبلغین وبزرگان این حزب‌همه‌چیز را ازجهت «جبهه راست » مینگرند واین حقیقتی مسلم بود هرچندکه جوانان عصرما ازآن متعجب بودند «بندا» بنام عقل وادراك‌و هوش فریاد میکشندو‌به‌این سردمداران ندامیدهد که سخت دراشتباه هستند، اوفریاد میزندکه نظام‌جدیدی که سایه‌اش برارو‌پا افتاده است‌نظام نوی‌است نظامی براساس مفاهیم نامعقول ، غیر منطقی، تاریك‌و مبهم. «بندا» به آنها گوشزد میکندکه ازانجام وظیفه‌واقعی‌خودسرباز زده‌اند. یعنی وظیفه‌ای که عبارت است از دیدن، مشاهده کردن، درك‌کردن وبالاخره اظهار عقیده کردن البته اظهارعقیده‌ای که‌ازروی عقیده‌بی‌عمق، هوی‌وهوس نباشد بلکه اظهار عقیده‌ای ملهم‌از شناخت‌ارزش های ذهنی وانسانی. سرزنش وانتقاد «بندا» مخصوص خود اوست : اوروشنفکران (واز جمله آنها خودپگی) را ازاین جهت مورد سرزنش قرار میدهدکه چشم دارندولی نمی‌بینندو آنقدر درتعصب عقیده غلط خود راسخ وقاطع هستند که کوچکترین شك وتردیدی بخودراه نمیدهند واین تنهاوفقط بخاطر این‌است‌که آنهاپرستش خدای‌تازه‌ای راپذیرفته‌اند : یعنی سیاست.

به جملاتی‌ازکتاب «بندا» توجه‌کنیم . جملاتی که حتی یك‌کلمه ازآن رانمیتوان‌تغییر داد:

دنباله کتاب حلقه اول در شماره فردا منتشر میشود

هادی خرسندی

ماهی استثنائی!

چاپ خبر زنده شدن ماهی ۲ کیلوئی در ماهی فروشی روبروی دادگستری ، مورد اعتراض اصغر آقاست . آمده نشسته روی میز من (تازگی ها روی صندلی هم زورش می آید بنشیند) . حالا می‌گوید:

ـ آقا، این‌هم‌شدخبر؟ بااین قیمت گرانی که‌درماهی فروشی روی ماهی‌بگذارند، معلوم‌است که زنده میشود . نرخ اطاق اصناف را روی جنازه ما هم بگذارند ، بلند می شویم راه‌می رویم .

اصغر آقا، یک اعتراض‌دیگر هم دارد :

ـ تازه آقا ، در یک ماهـی فروشی که مقابل دادگستری باشد ، چنین اتفاقی، عجیب‌هم نیست . چون روبروی ایـن ماهی فروشی هم ، گاهی‌مقتول جای قاتل را می گیرد و قاتل جای مقتول را . از اینجور اتفاق ها هم زیاد می‌افتد .

اصغر آقا ، بعدش میگوید:

ـ اما آقا، شانس آورد که جلوی وزارت دادگستری زنده شد ها . اگر چند قدم آنطرفتر جلوی وزارت دارائی زنده‌شده بود، فی‌المجلس یقه‌اش را می گرفتند و مالیات بر زنده بودن مطالبه میکردند .

کوتاهشده سخنرانی دکتر هرمز فرهت در دانشکده علوم تربیتی ـ اصفهان

سلطان جاز ایران دیگر چه صیغه ایست؟

● مردم فکر میکنند موسیقی سنتی یعنی ترانه های رامش و گیتی

● موسیقی ایران میتواند بین‌المللی شود

موسیقی اصیل ایرانی درحال نابودی است، موسیقی سنتی بعلت محدودیت‌های کمی و کیفی پاسخگوی نیازهای علاقمندان به موسیقی نیست. آنچه که بعنوان‌موسیقی اصیل عرضه میشود ترکیبی ناقص از موسیقی‌های دورگه و غیرایرانی است.

دکتر هرمز فرهت استاد و مدیرگروه موسیقی دانشگاه تهران که در دانشکده علوم تربیتی دانشگاه اصفهان سخن میگفت اضافه کرد :

موسیقی غربی نیاز روحی ایرانیها را برنمی‌آورد . خوانندگان و نوازندگان ایرانی دنباله‌روی غربیان شده‌اند . آنها درحقیقت در دام موسیقی تجارتی‌افتاده‌اند وکارآنها ازنظر موسیقی علمی ارزشی‌ندارد.

دکتر فرهت اشاره کرد : متاسفانه بیشتر مردم مفهوم موسیقی اصیل ایرانی را در ترانه‌های رامش و گیتی تصور می‌کنند، مثلا به‌عارف لقب سلطان‌جازداده‌اند، درحالیکه موسیقی جاز پدیده‌ایست متعلق‌به سیاهان آفریقا که با موسیقی شرق‌آمریکا درآمیخته است نمیدانم چگونه عارف‌سلطان جاز شده است چون آنچه را که‌ایشان می‌خوانند اصلا جاز نیست.

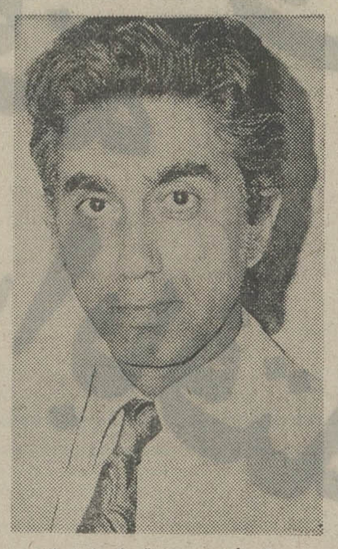

دکتر فرهت: موسیقی اصیل ایرانی در خطر نابودی است.

دکتر فرهت سپس به نقش موسیقی سنتی در تهذیب اخلاق، تعالی روح و همبستگی ملی اشاره کرد و افزود که : این وظیفه وسائل ارتباط جمعی است تا مردمرا راهنمائی کنند و معیارهائی را که برای شناخت موسیقی اصیل از موسیقی عامیانه و موسیقی بدآموز و دورگه و تجارتی‌وجود دارد عرضه کنند.

فرهت به‌اهمیت موسیقی ایرانی‌اشاره کرد و گفت :

«موسیقی ما با آنکه محدودیت‌هائی دارد از نظر کیفی ارزشهای ویژه‌ای دارد که شایسته آنست تا جای خود را در موسیقی جهان بازیابد ، موسیقی ما مثل ادبیات ما میتواند جهانی شود باید آنرا خوب شناخت و به‌بهترین شیوه شناساند .

برای آنکه موسیقی‌ایرانی ازبین‌نرود باید آموزش آن به شیوه درست و علمی انجام شود. این وظیفه بعهده دانشگاههای کشور و سازمانهای هنری صلاحیتداراست که رشته‌های ویژه‌ای برای موسیقی‌ایرانی بوجود آورند و تعلیم شاگردان علاقمند به موسیقی سنتی را با روشی درست‌تربعهده گیرند.

تازه چه خبر؟

پری زنگنه به آلمان میرود

پری زنگنه خواننده ایرانی اپرا بزودی برای شرکت دریک کنسرت بزرگ به آلمان سفر خواهدکرد پری زنگنه ضمن این سفر در شهرهای هامبورگ ،مونیخ وکلن کنسرت برگزار می‌کند.

گفته میشود که پری زنگنه برای اجرای کنسرت‌آواز به‌آلمان شرقی نیز سفر می‌کند .

تپه ۳۰۳

امان منطقی نویسنده وکارگردان فیلم های فارسی در تدارک تهیه‌یک فیلم بزرگ میهنی است این‌فیلم بانام «تپه۳۰۳» تهیه خواهد شدو سناریوی آن به تصویب رسیده‌ومقدمات تهیه فیلم نیز آماده است .

چون این فیلم صحنه های جنگی فراوانی دارد،امان منطقی سرگرم تجهیز گروه کثیری از سیاهی لشگرها شده است .

تنگسیر در هندوستان

برای شرکت در پنجمین فستیوال فیلم در کشور هندوستان از ایران نیز فیلم تنگسیر فرستاده شده و این‌فیلم توسط هیئت انتخاب برای نمایش در قسمت مسابقه برگزیده شده است.

مهمانانی با یک بغل جایزه

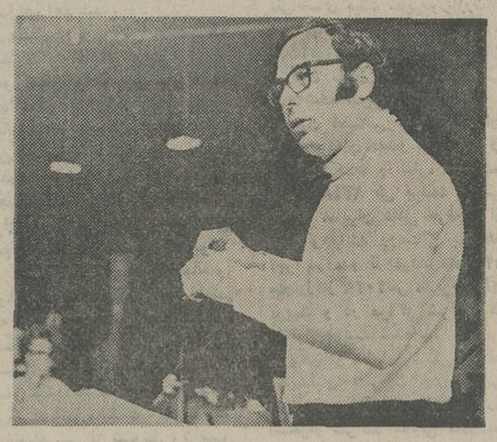

یانوش‌شاندور رهبر میهمان ارکستر سنفونیک

ارکستر سنفونیک تهران‌در تازه‌ترین برنامه خود که در روزهای ۱۸ و۱۹ دی‌ماه اجرا میشود، میزبان«یانوش‌شاندور» رهبر میهمان این برنامه است.

وی در سال ۱۹۶۷ بخاطر فعالیت‌های هنری مستمرش موفق شد جایزه «لیست» را دریافت کند. درهمان سال‌سمت مدیریت هنری و رهبر ارکستر فیلارمونیک «جور» را بدست آورد . از شاندور صفحات مختلفی نیز ضبط شده است .

تکنواز میهمان در این‌برنامه کارمن ویلا اسپانیائی نوازنده پیانو است . او در مسابقات جهانی مختلفی برنده شده است .

پنج سال است که در کنار کار نوازندگی به تدریس در یکی از دانشگاههای امریکائیز اشتغال دارد .

در این برنامه ارکستر سنفونیک‌سه‌اثر از سه‌آهنگساز بزرگ: واریاسیون‌های طاووس اثر زولتان کدای آهنگساز بزرگ مجار ، راپسودی روی تمی‌از باگانی‌نی اثر راخمانینف و سنفونی شماره ۱ اثربرامس را اجرا میکنند .

برنامه اول

یکشنبه

۱۷-۰۰ اخبار
۱۷-۰۵ روستائیان
۱۷-۳۰ کارتون
۱۸-۰۰ نقالی
۱۸-۱۵ باگالوها
۱۸-۴۵ برنامه آموزشی
۱۹-۱۵ یکی‌بود یکی‌نبود
۱۹-۳۰ خانواده دیویس
۲۰-۰۰ اخبار واخبار ورزشی
۲۰-۳۰ آیرون‌ساید
۲۱-۳۰ درباره زبان پارسی
۲۲-۰۰ موسیقی ایرانی
۲۲-۳۰ برنامه‌ویژه

نیمروز دوشنبه

۱۲-۰۰ اخبار
۱۲-۰۵ مینیاتورهای آسیائی
۱۳-۳۰ داستان فورسایتها
۱۴-۰۰ اخبار

برنامه دوم

یکشنبه

۱۹-۳۰ موسیقی و تصویر
۲۰-۰۰ اتاق اخبار
۲۰-۰۵ دکتر مسئول
۲۰-۳۰ برگهای اندیشه
۲۱-۰۰ اخبار از برنامه دوم
۲۱-۳۰ موسیقی کلاسیک
۲۲-۱۵ فیلم هفته

تلویزیون آموزشی

برنامه صبح دوشنبه

۸-۱۵ علوم ۱
۸-۴۰ علوم ۲
۹-۰۵ تاریخ ۲
۹-۳۰ تاریخ ۱
۹-۵۵ زنگ تفریح
۱۰-۱۵ انگلیسی ۱
۱۰-۴۰ انگلیسی ۲
۱۱-۰۵ علوم اجتماعی۲
۱۱-۳۰ علوم اجتماعی ۱

برنامه بعد از ظهر

۱۴-۳۰ حرفه و فن ۲
۱۴-۵۵ حرفه و فن ۱
۱۵-۲۰ ادبیات فارسی ۲
۱۵-۴۵ ادبیات فارسی ۱

توضیح :

عددهای ۱مربوط بدوره اول راهنمائی
عددهای ۲مربو وطبدوره دوم راهنمائی

تلویزیون امریکا

یکشنبه

۱۶-۰۰ اخبار
۱۶-۰۵ خیابان سسام
۱۷-۰۰ کمپانی برق
۱۷-۳۰ تفنگدار
۱۸-۰۰ اخبار
۱۸-۳۰ بعداً اعلام میشود
۱۸-۵۰ فتح دردریا
۱۹-۲۰ عشق همسایه
۱۹-۴۵ جانی‌مان
۲۰-۰۵ اطلاعات مخصوص
۲۰-۳۰ فیلم
۲۲-۰۰ مشروح اخبار
۲۲-۱۵ شو امشب
۲۳-۱۵ شب و روز

فروردین : درموردصداقت‌یکی از دوستانتان تردید پیدا می‌کنید .

اردیبهشت : درکنار شخص مورد علاقه‌تان احساس ارامش می کنید .

خرداد : درباره یکمسئله‌مادی بحث و گفتگو می کنید .

تیر : بایک شخصیت با نفوذ اشنا می شوید .

مرداد : از خشم ناگهانی و تندخودداری کنید .

شهریور : یک مسئله شغلی‌تمام وقت شما را می‌گیرد .

مهر : باانجام کار تازه زندگی شما ازیکنواختی درمی‌اید.

آبان : افراد خانواده احتیاج به محبت بیشتری از جانب شمادارند .

آذر : بجای خیال پردازی‌بهتر است کمی جدی باشید .

دی : درانجام یک کار خیر شرکت می‌کنید .

بهمن : خرید خوبی درپیش دارید که رضایبخش است.

اسفند : شانس پیروزی شما زیاد است .

فوجی
کاغذ الکترو کاردیوگرافی
برای هر نوع دستگاه
با کیفیت برتر و
قیمت اوزانتر
نماینده انحصاری
شرکت تهران فوجی
(با مسئولیت محدود)
خیابان شاه ساختمان آلومینیوم طبقه دوم
شماره ۹۵۱ قسمت جنوبی
تلفن ۴۴۵۰۳ ۶۶۱۳۹۸

کاشی سعدی
کاشی سعدی
پیشرو صنعت سرامیک ایران

،،استخدام طراح تبلیغات،،
سازمان تبلیغات پدیده
جهت تکمیل کادر آتلیه بجد کرافیست
وکمک طراح باحقوق ومزایای عالی
نیازمند است
بهارستانی کوچه بانک پارس ساختمان پدیده

سلیمون آی سلیمون موکت فلنکو چنده
۲۳ تومن بیالاحقیقتا قشنگه
خیابان پهلوی میدان ولیعد کوچه ارژنگ شماره ۷ تلفنهای ۶۲۳۹۴۶-۶۲۷۷۸۲

شاهنشاها...
بمناسبت صدور فرمان تاسیس دانشگاه گیلان سپاس و حقشناسی قلبی خود را تقدیم نموده‌و دوام سلطنت آن شاهنشاه مفخم که مشحون‌ومملو است از تحول و سرافرازی ، پیروزی و جهش های انقلابی آرزو مینماید .
ودرود فراوان بروان اعلیحضرت رضاشاه کبیر بانی سلسله‌خجسته پهلوی
از طرف هیئت مدیره اتحادیه‌صنف مبلسازان و درودگران تهران ـ اسدالله ساریخانی

استریو دیسکو
نوارهای
کاست ـ کارتریج
ریل «حلقه‌ای»
ضبط شده ازجدیدترین آهنگهای
ایرانی :
جدیدترین آهنگهای روز ـ قدیمی ترین آهنگهای خوانندگان ـ جوک ـ آهنگهای روحوضی
صدای شاعر ـ رنگ های رقص
خارجی :
پاپ ـ جاز ـ کلاسیک ـ لایت موزیک
متن فیلمها ـ فرانسه ـ آلمانی ـ آهنگهای کریسمس ـ عربی ـ ترکی .....
نوارهای استریو دیسکو روی کاست سونی ضبط شده
استریو دیسکو
روزولت شمالی بین ۲۵ شهریور و پمپ بنزین ـ بالاتر از سه راه دیبا
ساختمان ۳۶۴ تلفن ۸۳۶۱۶۹

تئوری اساسی مدارها و شبکه‌ها
قسمت اول
ترجمه
دکتر پرویز جبه‌دار مارالانی
ناشر
مؤسسه انتشارات و چاپ دانشگاه تهران
مراکز فروش : فروشگاه شماره ۱ خیابان غربی دانشگاه (۲۱ آذر) فروشگاه شماره ۲ خیابان شاهرضا ایستگاه لاله‌زار

رافیزی تیر لمنتواز مالك اختراع شماره ۵۱۳۱ مربوط
به(طریقه و قالب برای ساختن‌قند ریختگی طبق طریقه آدان.) میل دارد با صاحبان صنایع در ایران برای بهره‌برداری از اختراع‌خود وارد مذاکره شود برای اطلاع بیشتر به دفتر حقوقی دکترآنایان وهمکاران خیابان سوم اسفند ۱۴۹ مراجعه فرمائید.
آ_۱۴۵۴۹

کنفرانس علمی
باطلاع علاقمندان میرساند پروفسور پل‌سیه تا تاریخ ۱۷ر۱۰ر۵۳ در بیمارستان سوانح سوختگی بکار کنفرانس های علمی در اعمال جراحی اشتغال دارند.
بیمارستان سوانح سوختگی
آ_۱۵۰۶۲۰

آگهی ثبت نام
مؤسسه ملی حسابداری پژند
«اولین مؤسسه کامل آموزش حسابداری درخاورمیانه»
برای کلاسهای زیرکه ازتاریخ ۱۹ر۱۰ر۵۳ تشکیل میگردد ثبت نام مینماید
کلاسهای آموزش دوره‌های کامل حسابداری بازرگانی صنعتی وحسابرسی
کلاسهای آموزش دوره های کامل کارآموزی حسابداری بازرگانی صنعتی وحسابرسی
کلاسهای آموزش حسابداری بزبان انگلیسی واصطلاحات حسابداری بزبان انگلیسی
کلاسهای آموزش سرپرستی حسابداری
کلاسهای آموزش ماشین های حساب (دستی ، مکانیکی ، الکترونیکی)
کلاسهای آموزش کاردکس وحسابداری انبار
کلاسهای آموزش بودجه بخش خصوصی
کلاسهای آموزش سیستمهای حسابداری وحسابداری مدیریت
مؤسسه ملی حسابداری پژند ، به فارغ التحصیلان ممتاز اول تا دهم خود بورس مجانی تحصیل حسابداری در انگلستان بمدت سه الی شش ماه میدهد.
ثبت نام همه روزه صبح وبعدازظهر درمحل مرکز آموزش مؤسسه ملی حسابداری پژند
مرکز آموزش تهران ـ خیابان پهلوی ـ خیابان بزرگمهر بنش صبا .

پس انداز چون درختی است که همیشه ثمربیشتر میدهد
در بانک عمران پس انداز کنید
واز این مزایا بهره مند شوید :
۱ـ ۵ برابر پس انداز خود تا سه میلیون ریال برای هر منظور و مصرفی با بهرهٔ ۹ درصد وام دریافت نمائید .
مدت استرداد این وام دوبرابر مدت پس انداز است
۲ـ دربرابر تصادف باوسائط نقلیه مجاناً تا یکصد هزار ریال بیمه میشوید.

بانک عمران پشتوانه خانواده هاست

بانک مرکزی ایران استخدام میکند
بانک مرکزی ایران تعدادی از دارندگان درجات تحصیلی‌لیسانس فوق لیسانس و دکتری در رشته های اقتصاد و آمار را که دارای شرایط ذیل باشند ، بشرط موفقیت در امتحان ، استخدام میکند :
۱ـ آشنائی کامل به زبان انگلیسی .
۲ـ داشتن برگ پایان خدمت یا معافیت دائم از خدمت وظیفه عمومی .
۳ـ حداکثر سن برای دارندگان درجه لیسانس ۳۰ سال(متولدین بهمن ۱۳۲۳ به بعد) و برای دارندگان درجه فوق‌لیسانس و دکتری ۴۰ سال تمام (متولدین بهمن ماه ۱۳۱۳ به بعد)
واجدین شرایط میتوانند با در دست داشتن اصل شناسنامه ، فتوکپی آخرین مدرک تحصیلی و فتوکپی معافیت یا پایان خدمت وظیفه حداکثر تا پایان وقت اداری (۱۴½) ۳۰ر۱۰ر۱۳۵۳ به اداره کارگزینی این بانک (اطاق ۴۷۹) مراجعه نمایند .
آ_۱۰۵۰۷۷

شرکت سهامی نمایشگاههای بین‌المللی ایران
اولین نمایشگاه بین‌المللی انرژی و پتروشیمی
۱۵ تا ۲۱ اردیبهشت ۱۳۵۴
در محل دائمی نمایشگاه های بین‌المللی برگزار میگردد
بدینوسیله از صاحبان صنایع و بازرگانان و علاقمندان که‌مایل بشرکت دراین نمایشگاه هستند دعوت میشود برای ثبت‌نام وکسب اطلاعات بیشتر با قسمت ثبت‌نام نمایشگاه با تلفن ۸۹۹۱ تماس حاصل فرمایند

گزارش

در اجرای برنامه تشکیل شرکتهای تعاونی
۳ میلیون و ۳۰۰ هزار وام به روستائیان داده شد

۹

تقاضای روز افزون پول و اعتبار
روستائیان برآورده میشود

مقررات بانک تعاون کشاورزی بنفع طبقهٔ کشاورز تغییر کرد

تحلیلی از اصلاحات ارضی ایران در مقیاس جهانی

از : دکتر نصرت‌الله خطیبی

بدنبال تقسیم اراضی بین زارعان اقدامات دیگری هم بمنظور برخورداری هرچه بیشتر روستائیان از رفاه اجتماعی و مشارکت آنها در توسعه اقتصادی آغاز شد. اهم اقداماتی که تاکنون صورت گرفته تشکیل شرکتهای تعاونی روستائی ـ شرکتهای سهامی زراعی ـ ایجاد خانه های فرهنگ روستائی ـ تشکیل سازمان بیمه های اجتماعی روستائیان وسازمان ترویج فعالیتهای غیر کشاورزی بوده است .

برای اینکه به اهمیت انجام هریک از این خدمات در تکمیل برنامه همه‌جانبه اصلاحات ارضی کشور وقوف حاصل شود به توضیحات اجمالی زیر مبادرت مینماید :

۱ـ شرکتها و اتحادیه‌های تعاونی روستائی :

هدف از تشکیل شرکتهای تعاونی روستائی فراهم نمودن موجبات همبستگی و معاضدت روستائیان وتامین منابع اعتباری برای روستائیان عضو شرکتهای تعاونی باتسهیلات فراوان و ـ شرایطی بسیار عملی وهمچنین تهیه ماشین آلات و ادوات کشاورزی ومایحتاج زندگی روستائیان و بالاخره بهبود وضع مالی واجتماعی روستائیان است .

تاریخ شرکتهای تعاونی وتعالیم علما وفلاسفه‌ای چون رابرت آون ـ شارل فوریه و دکتر ویلیام کینگ و نقش خلاقه اجتماعی واقتصادی آن دردنیا خارج از بحث امروز است . این نهضت، تفکری است مقدس که حتی درکتابهای آسمانی قرآن وتورات و انجیل نیز احکام واشاراتی در این زمینه وجود دارد .

دهها کتاب وهزاران مقاله و گزارشات تحقیقی در موردتعاونیها منابع سرشاری را تشکیل میدهد که در تمام دنیا وبخصوص در ایران باهمت سازمان تعاون کشور ترجمه و چاپ و در اختیار علاقمندان قرارگرفته است .کتب ومقالات ـ تعاونی حاکی ازموفقیت حیرت انگیز شرکتهائی است که با سرمایه ناچیز ولی عزم واراده وایمانی راسخ آغاز بکار کرده وپس از مدتی در اثر سعی و کوشش اعضای خود ، شهرت جهانی پیدا کرده‌اند . چنانکه شرکت تعاونی راچدیل باعضویت ۲۸ کارگر فقیرنساجی شهر راچدیل انگلستان در سال ۱۸۴۳ باسرمایه ۲۸ لیره تشکیل شدو ایمان وعقیده وپشتکار اعضای ان در مقابله با دشواریها ، کوشش و مساعدت و معاضدت اعضاء درپیشبرد مقاصد اقتصادی وهمچنین پیشرفت آنها درجلب همکاری و عضویت دیگر افراد گسترش خارق‌العاده باین شرکت داد و درسال ۱۸۷۵ تعداد فروشگاههای تعاونی راچدیل به ۱۶ شعبه رسید در این زمان شرکت تعاونی دارای هشتهزار نفر عضو بود وپس ازیکصدسال یعنی در سال ۱۹۴۴ تعداد اعضاء آن به ۱۱ میلیون نفر رسیده وشرکت راچدیل در این سال صاحب چندین مرزعه وکشتی و دویست کارخانه و انبار های متعدد وبیش از هفتصد میلیون لیره سرمایه بود و حجم معاملات سالانه آن به میلیونها لیره بالغ گردید ، این موفقیت هامنحصر بشرکت تعاونی راچدیل نیست، زیرا تاریخچه شرکتهای تعاونی شلوک هلستان آلمان و AF-KONSUM سوئد اف. د. ب دانمارک واس.او.ک فلاندودهها شرکت تعاونی دیگر درفرانسه وبلژیک و هلندو امریکاهمگی حاکی ازموفقیتهای بی‌شماری است که نصیب این شرکتها واعضای معتقد ان گردیده است .

روحیه تعاونی

خوشبختانه در اغلب روستا های ایران برخلاف شهر ها روستائیان بنابه سنت وعادات اجتماعی بطورغیررسمی بدون داشتن شرکت تعاونی و دفتر وساختمان وسازمان از یک سری علائق وضوابط اصلی تعاونی برخوردار هستند، بطوری که موضوع بنه‌ودستجاتی که براساس نظام خاصی بایکدیگر کشت‌ورزع نموده و محصول را باتوجه به ضوابط معینی بایکدیگر تقسیم میکنند ، نمونه بارزی از وجود روحیه تعاونی وتعاونی عمل‌کردن است .

همچنین نحوه کمک‌ومعاضدت بیکدیگر هنگام درووبرداشت و دامداری واستفاده از شیر در مناطق کوهستانی حاکی ازوجود ریشه های عمیق نهضت تعاونی واقعی درروستاهای کشور است. درگذشته از پرورش این نهضت وگسترش جامع آن بمنظور بر طرف کردن مسائل مختلف اقتصادی واجتماعی غفلت‌شده بود ـ تقسیم زمین وخروج ملاکین بزرگ تشکیل این قبیل شرکتها راواجب مینمود.

قبل از اصلاحات ارضی مالکین تقریبا تنها منبع تهیه‌کنندهبذرو کود بوده و با پرداخت مساعده و یا وام بزارعین، علاوه براینکه همیشه آنها را در اختیار خود نگاه می داشتند ،ازقدرت اقتصادی خویش و فقرو تنهائی زارعین استفاده کرده و از این رهگذر نیز بهره گیری میکردند . در مواردی علاوه بر مالکـ واسطه‌ها و گردانندگان اصلی میادین عمده‌فروشی و پیله‌ور ها نیز با سلف خری و مقروض نمـودن زارعین بخصوص «مزارعه‌کار» و مستاجر تـره زحمات یک ساله آنها را ازطریق حساب سازی و ربح های سرسام آور به خود اختصاص میدادند بعلاوه مالک با توجه به منافع شخصی خود بهر نحوی‌بود از خرابی قنات ومنابع آب جلوگیری کرده و طبعا مدیریت روستا را نیز در اختیار داشت .

تشکیل شرکت های تعاونی در روستاها و تجهز آن برای انجام عملیاتی که تا آن زمان وسیله مالک انجام میشد و همچنین فراهم نمودن اعتبارات مورد نیاز خرید بذر و کودو سم و سایر مایحتاج زارعین‌و بالاخـره فروش و مارکتینگ محصول کشاورزان از نظـر اقتصادی‌منطقی‌و ازنظراجتماعی و تعمیم دموکراسی و آموزش حس اتکا به نفس ومعاضدت‌و کوشش در انجام کار های دسته جمعی در روستاها لازم وضروری بنظر میرسید .

بدیهی است تغییروضع و دگرگونی نحوه تفکر و ایجادتشکیلات جدید در هر اجتماعی بخصوص در اجتماعات روستائی مشکل و انجام آن در مدت‌کوتاه غیر ممکن است. روستائی درتمام دنیاسنت‌گرابوده و در مقابل هرگونه تغییرمقاومت نشان می دهد . روستائیان ایران نیز از این قاعده‌کلی مستثنی‌نبوده و مخصوصا دنیای ظلمت‌وجهل آنها در گذشته و بی‌سوادی‌وعدم آشنائی آنها به این قبیل مسائل مطلب را پیچیده‌تر و امکان‌اجرای آنرا مشکل‌تر مینمود .

شرط دریافت زمین

بنابراین به علت عدم آشنائی کشاورزان به مزایای تشکیل این قبیل شرکت ها ، برای عملی شدن منظور ، بموجب تبصره ماده ۱۶ قانون اصلاحات ارضی عضویت در شرکت تعاونی روستائی شرط لازم دریافت زمین شناخته شد.

گرچه پایه و اساس تعاونی ها براعتقادو ایمان‌به فلسفه‌تعاونی استوار است ولی عده‌ای از متفکرین و کارشناسان تعاونی معتقدند در اجتماعی که مردم‌نمی توانند به آسانی در مدت نسبتا کوتاهی به مزایای این قبیل‌شرکت ها آشنائی پیدا نموده و خود مقدم به تشکیل آن شوند دولت می بایستی با اقدامات تشویقی‌از قبیل تخصیص اعتبارات مکفی ، اتخاذ سیاست های حمایتی ، تشکیل‌شرکت‌های‌تعاونی راتسهیل و مردم را به عضویت آنها وادار وترغیب کند . عضویت در این شرکت ها وآشنائی تدریجی‌مردم موجب تشدید علاقه و برقراری ارتباط شده و خواه ناخواهپس از چندی آمادگی اداره و بهره برداری ازاین‌تاسیسات‌نیز درمردم پیدا خواهد شد .

مخالفین این روش معتقدند که امکانات و احاطه دولت دراداره امور سازمان ها بیش از قدرت تعدادمعدودی مردم‌بوده و بهمین مناسبت در صورت ایجادو اداره این شرکت ها وسیله‌دولت ،مردم عادت‌به‌تعاونی‌فکر کردن‌و همبستگی اجتماعی‌داشتن‌پیدا نکرده‌و همیشه برای انجام‌امورمحلی و اجتماعی خود متکی بدولت خواهند بود.

در بین این دو دسته مخالف‌و موافق دسته‌دیگرنیز وجود دارند که معتقد به همکاری و تشریک مساعی دولت و مردم از آغاز تشکیل شرکت تعاونی هستند ، ضمن تائید فلسفه اعتقاد مردم و پی‌گیری آنها معتقدند ، دولت‌باید بلافاصله پس از تشویق وترغیب مردم به تشکیل شرکت و ایجاد امکانات مالی و پرسنلی لازم از همان ابتدا طی برنامه مدون و مشخصی به تربیت‌مدیر وتفویض اختیارات و مسئولیت ها باعضای شرکت اقدام نماید .

سرمایه و تعداد شرکت های تعاونی روستایی

از ابتدای سال ۱۳۴۲ در اجرای تبصره ماده ۱۶ قانون اصلاحی اصلاحات ارضی تشکیل شرکت های‌تعاونی‌روستائی بسرعت‌دنبال شد و همزمان با اجرای قانون، شرکت های تعاونی روستائی در دهات و قراءمشمول قانون‌تاسیس و تعداد این شرکت ها که‌تاپایان سال ۱۳۴۱ از۱۳۷۳ متجاوزنبود در پایان سال ۱۳۵۱ به ۸۳۶۱ شرکت وبا عضویت ۲۰۲ر۰۶۵ر۲ خانوار کشاورز افزایش یافت و سرمایه ذخیره‌ای معـادل ۴ر۲۶۵ر۷۸۵ر۲۰۴ ریال توسط زارعین عضو جمع آوری شد .

واحدهای پرتحرک

بعلل فرهنگی و اجتماعی سیستم ارباب‌ورعیتی گذشته طبیعتا انتظار نمیرفت که کشاورزان در مدت کوتاهی بی بمزایای شرکت های تعاونی برده‌و آنها راباواحد های پرتحرک اقتصادی‌واجتماعی تبدیل کنند.

مدتها وقت لازم بود تا در شرایط وعدم اطمینان روستائیان، طبیعت محافظه کار این طبقه‌را متمایل‌و علاقمند به‌شرکت‌تعاونی کرده واز این رهگذر در پرتو معاضدت و همکاری بهدف های اقتصادی واجتماعی آن نائل‌آیند.

خوشبختانه پس از گذشت نزدیک به ۹ سال احساس میشد که روستائیان تاحدود زیادی به مزایای شرکت تعاونی آگاهی پیدا نموده‌و علاقمند بعضویت و استفاده از آن میباشند ولی امکانات این شرکتها بسیار محدود بود، زیرا غالب شرکت های تعاونی در سطحی بمراتب کوچکتر از حد مطلوب یك واحد اقتصادی فعالیت کرده‌و دارای سرمایه‌و نیروی انسانی کافی‌برای انجام امور خود نبودند، درمراحل اولیه جهت آشناشدن روستائیان به نحوه فعالیت و تشکیلات شرکت ضرورت داشت که این واحد ها به تعداد زیادتری در نزدیکی محل زندگی و فعالیت روزانه روستائیان تاسیس شود ولی پس‌از مدتی به منظورتقویت بنیه مالی و مدیریت ونیروی انسانی شرکتها و بالاخره موثر قرار دادن‌آنها در امور بازرگانی وفعالیت های اجتماعی روستائیان، ادغام شرکت‌های کوچك بواحد های بزرك و مطلوب از نظر اقتصادی ضروری بنظرمیرسید.

از ابتدای سال ۱۳۵۲ برنامه ادغام شرکت‌ها شروع شد، طی مدت یکسال یعنی تاپایان سال ۱۳۵۲ تعداد این شرکت ها به ۲۷۱۷ واحدبزرك تقلیل پیدا کرد ولی با عضویت ۲ر۲۶۳ر۱۳۵ خانوار کشاورز وسرمایه‌ذخیره‌ای معادل ۵ر۱۷۵ر۷۴۷ر۵۷۷ ریال در بیش‌از ۴۰ هزار قریه تعمیم‌پیدا نمود.

همانطوری که اشاره شد آموزش از ابتدای‌تشکیل شرکت ها موردتوجه دولت بود بطوری که تابحال متجاوز از ۲۶۶۰ نفر سرپرست وکمك‌سرپرست تعاونی برای اداره امور شرکتها تربیت و مشغول بکار شده‌اند علاوه بر این تعداد ، حدود ۷۴۴۵ نفر از مدیران عامل شرکتهاو ۲۳۹۳۰ نفراعضای هیئت مدیره‌و بازرسان شرکتها هم در دوره های کوتاه مدت‌آموزشی که وسیله سازمان مرکزی تعاون روستائی ترتیب داده شده شرکت نموده‌اند .

چون احساس میشد مدیران عامل حرفه‌ای‌بادقت‌و علاقه‌بیشتری امور شرکت‌ها را اداره مینمایند از سال ۱۳۴۸ طی برنامه خاصی تربیت مدیران عامل حرفه‌ای از بین نوجوانان روستائی بمرحله اجرا درآمدو تا ۱مرداد ماه ۱۳۵۳ متجاوز از ۲۰۲۹ نفر مدیرحرفه‌ای تربیت و در مراکز شرکت ها مشغول فعالیت شده‌اند.

یکی از دلایل بستگی وعلاقه روستائیان بشرکت های تعاونی کوشش و رقابت روستائیان در استقرار شرکت تعاونی مادر در روستای خود میباشد، همزمان‌با برنامه ادغام شرکت‌ها ارسال هزاران تلگراف‌و نامه ازروستا ها بسازمان مرکزی‌تعاون‌روستائی و درخواست آنان در حفظ وباقی ماندن شرکت تعاونی در روستای خودحاکی از بستگی روستائیان باین شرکت هاو گسترش فهم عمومی در زمینه‌تعاونیها میباشد.

تامین نیازمندیهای کشاورزان

نیازمندی های مالی شرکت هابیشتر از طریق بانك تعاون کشاورزی ایران که بموجب قانون در تیرماه ۱۳۴۸ جانشین بانك کشاورزی ایران گردید تامین میگردد . بموجب‌مقررات پیش‌بینی شده در قانون مزبور اتحادیه های تعاونی روستائی میتوانند سهام بانك تعاونی کشاورزی ایران را خریداری نمایند.

پس‌از اجرای قوانین اصلاحات ارضی بطور محسوس بر میزان نیازمندیهای اعتباری کشاورزان و بطور کلی بخش کشاورزی افزوده شده وبدین جهت دولت و بانك تعاون کشاورزی ایران‌در برابر مسائل و خواست های جدید و جذب سرمایه های‌عظیم قرار گرفت‌و آنان را مجبور کرد که با اقدامات جدی و موثرخود بمسائل مذکور پاسخ دهند.

اعتبارات متوجه روستاها شد

در گذشته مقررات بانك، اعتبارات کشاورزی را، تنهامنحصر بطبقه مالك بلحاظ داشتن وثیقه ملکی کرده بودولی پس ازانقلاب و ظهور طبقه کشاورز آزاد و صاحب زمین ،اعتبارات مالی‌متوجه این‌طبقه گردید منتهاچون ارزش وثیقه‌ملکی افراد این طبقه‌تکافوی دریافت وام رابمیزان لازم نمی کرد ، بانك ناچار شد مقررات اعتباری خودرابنفع طبقه جدید کشاورز تغییر دهدو برای رفع احتیاجات مالی آنان همه‌گونه تسهیلات متناسب را فراهم سازد. بموازات بسط و توسعه فعالیت سپاهیان انقلاب در سطح روستاهاو افزایش نسبی میزان اطلاعات‌و آگاهی زارعان به فوائد و چگونگی استفاده از وسائل و ادوات جدید کشاورزی‌و مکانیزه کردن زراعت تقاضای آنان برای پول واعتبار روزافزون گردید.

طبق آمارو ارقام‌منتشره‌عملیات اعتباری بانك طی ۲۸ سالی که از تاریخ تاسیس آن تا قبل از اجرای قانون اصلاحات ارضی می گذشت مجموعا ۴۳۸ر۴۵۴فقره وام به مبلغ ۹۳۴ میلیون تومان باعضاء تعاونی ها پرداخت کرده بود.

تغییر قوانین و افزایش‌سرمایه وبالاتراز همه استقبال روزافزون زارعین توسط شرکت های تعاونی موجب شدکه تنها در ظرف ده سال پس‌از شروع باجرای قانون اصلاحات ارضی تعداد وامها به ۳ر۳۰۰ر۰۰۰ فقره و از نظر مبلغ به ۵۴۰۰ میلیون تومان افزایش پیدا نماید.

فرنگی‌ها تافته جدابافته‌اند

کـم‌نیستند جماعتی که فرنگـی را تافتهٔ جدا بافته میدانند و زیر تاثیر جاذبـه نامهای خارجـی اختیار ازکـف میدهند. سالهای سـال است کـه ایـن اعتقـاد دروغیـن و بـی پایـه بـر فکر و روح اکثریتـی از مردم سرزمیـن مـا سایـه انداختـه که پستـ ترین کـالای خارجی بمراتـب ارزنـده تـر از بهتـرین جنـس داخلی است .

درواقع آنچه که غالب مردم را به خود جلب میکند کیفیت بهتـر کالای خارجی نیست ، بلکه همان اسم و عنوان دهن پرکن خارجی است که حتی به بنجل ترین کالاها جلوه و اهمیت میدهد ، واین دستاویزخوبی برای واردکنندگان و فروشندگان کالای خارجی‌است که با تکیه برآن ،بنجل های انبارتولید کنندگان اروپائی را در بازارپر رونق ایران باقیمت هـای سرسام آور بفروش برسانند .

درحال حاضر بسیاری از تولید کنندگان داخل کشور به سفـارش موسسات خارجی کالای خود را به نام و مارک مخصوص آنها تولیدو بـه کشور آنها صادر میکنند .اما با کمال تاسف مشاهده میشود پـاره ائی از هموطنان بی‌خبرهمین کالاهای ساخت وطن را بنام خارجی باقیمت گـزا ف میخرند و دوبار ه وارد مملکت میکنند . درحالیکه عین این کالاهـا در فروشگاههای تهران و شهرستان ها با قیمت خیلی ارزانتر عرضه میشود .

مشکل اساسی از آنجا ناشی میشود که اغلب ما ایرانیها عادت بـه بررسی و مقایسه اجناس نداریم و هرکالائی به صرف آنـکه نام و عـلامت خارجی‌داشته‌باشدمیتواندا عتماد ما را جلب کند.

این بی توجهی تا حدودی ناشی ازکمی تعصب نسبت به تولیـدات داخلی است ، درحالیکه درغالب کشورهای اروپائی مردم اصـرا ر دارند که حتما " کالای ساخت کشور خودشان را مصرف کنند .

از جمله کالاهائی که بهترین انواع آن درداخل کشورتهیه میشود ، اما پاره ای از مصرف کنندگان بی اطلاع انواع پست ترخارجی آن را بـه چند برابر قیمت میخرند ، مخمل است . هم اکنون مدرنترین‌کارخانجات مخـمل بافی درکاشان مشغول بکار است و بهترین مخمل را دررنگهـای زنده و متنوع تولید و با قیمت بسیار مناسب عرضه میکند . با آنکه سالـها از تولید و عرضه مخمل‌کاشان میگذرد و روزبروزبرمرغوبیت این‌کالاافزوده میـشود ،هنوز هم گروهی مصرف کننده بی خبر که هرگز مخمل کاشـا ن را با مخمل های خارجی مقایسه نکرده اند ، مخمل های درجه سه خارجی رابه سه‌تا چهار برابر قیمت واقعی میخرند و پول خود را بیمورد بهـد ر میدهنـد .

جالب اینجاست که ارزانـی قیمت مخمل کاشان نسبت به‌بهای‌مخمل هـای‌خارجی عده ای را دچار این تردید میکند که شاید گرانی مخـمل های خارجی بعلت جنس بهتر آنهاست ، اما واقعیت اینست که بهـای مخمل های خارجی در کشورهای تولید کننده بیشتر از بهای مخمل کاشان درداخل ایران نیست و آنچه که باعث بالارفتن قیمت این مخمل ها د ر بازار کشور ما میشود دخالت عوامل و واسطه های مختلف درکارمعاملا ت مخمل خارجی است . اگر سود تولید کننده اصلی ، سود واسطه ای که آن را از خارج به ایران میفرستد حقوق و عوارض گمرکی ، سود بازرگان وارد کننده ایرانی، سود عمده فروش بازار تهران و بالاخره سود فروشگاهی کـه مخمل را به مشتری میفروشد محاسبه کنیم میبینیم که مخمل خارجی متری ۳۰تومانی که مدتها در انبار های تولید کننده ، واردکننده و عمده‌فروش مانده‌و به کیفیت اولیه آن نیز لطمه وارد شده به بهای حدودا " متری صد و پنجاه تومان به‌مصرف‌کننده‌بی اطلاع فروخته میشود . در صورتیکه همان جنس مخمل منتهی ایرانی (مخمل ونوس ساده‌کاشان) به بهای متری ۳۳ تومان درهمان فروشگاهها عرضه میشود ، زیرا مخمل کاشان به هیچ واسطه ای سود نمیدهد و مستقیما " از کارخانه به فروشگاه ها منتقل‌میشودوباسود عادلانه ای که مورد تائید وزارت اقتصاداست دردسترس مصرف‌کننده قرار میگیرد .

بهرحال ما با تکیه برمرغوبیت کالائی که تولید میکنیم وبا اتکاء به رشد ملی و تعصب میهنی هموطنان خود به رقابت شرافتمندانه با کالای خارجی ادامه خواهیم داد

مخمل کاشان شاهکار صنایع نساجی ایران

آگهی مناقصه

دانشگاه صنعتی آریامهر چهار قلم آهن

۱ـ ناودانی نمره ۲۲ ـ ۹۶۰ متر
۲ـ ناودانی نمره ۱۰ ـ ۱۱۲ متر
۳ـ تیرآهن نمره ۱۶ ـ ۵۱۰ متر
۴ـ تیرآهن نمره ۸ ـ ۱۱۲ متر

خریداری مینماید فروشندگان میتوانندحداکثر تا آخر روز اداری ۱۰ر۱۹ پیشنهادات خود را بضمیمه ۵٪ بهای پیشنهادی تضمین بانکی‌بدفتر کارپردازی دانشگاه تسلیم و رسید دریافت‌دارند پیشنهادات در ساعت ۱۰ روز ۱۰ر۲۱ بازوخوانده خواهد شد حضور پیشنهاد دهندگان آزاد است.

دانشگاه در رد یا قبول پیشنهادات مخیر بوده و هزینه آگهی بعهده برنده مناقصه است .

دانشگاه صنعتی آریامهر

آقایان مشمولین دیپلمه

رشته های ـ ریاضی ـ طبیعی ـ فنی (برق و الکترونیک) درصورت تمایل میتوانید در کلاس های تعمیر و یا برنامه ریزی کامپیوتر، شرکت وبصورت کارمند رسمی غیرنظامی استخدام شوید .

برای دریافت شرایط میتوانید تا آخر دی ماه ۵۳ از ساعت ۸ صبح تا ۱۲ (باستثنای ایام تعطیل و پنجشنبه‌ها) به نشانی زیر مراجعه نمائید :

دفتر پروژهٔ سوپرچنگ ارتش : خیابان محمدرضاشاه خیابان پنجم نبش بیستون

تلفنهای ۶۳۷۰۶۳ - ۶۳۶۹۵۱

داوطلبین شهرستانها میتوانند تا تاریخ ۲۵ دیماه درخواست خود را به آدرس تهران صندوق پستی ۱۶۸۳ - ۱۲ ارسال دارند

پروژه سوپرچنگ ارتش

نیازمندیهای اطلاعات تلفنی آگهی قبول میکند ۳۱۱۲۲۴-۳۱۱۲۲۵ ۳۱۱۲۲۹-۳۱۱۲۳۰

اثاثیه

فرش دست دوم

کتاب و کتابخانه
شخصی شمارا خریداریم
۹۲۷۶۱۷

TREASURE MUSEUM
COLLECTION

World's Largest and most Successful Treasure Hunter now selling private collection to finance new expedition.

Fine investment. Enough gold, jewelry, silver, bars, doubloons to fill a museum. Appraised at over $2 million U.S.

Included is the largest single collection of Mexican gold doubloons and Mexican pillar dollars in private hands.

Considering offers around $1,700,000 U.S.

Treasure, 100 Margaret St., Key West, Florida 33040 USA
Phone: 305-294-3336

مقداری لباس نو و دست دوم خارجی زنانه بفروش میرسد تلفن ۴۴۷۱۶

کالسکه بچه نو مدل انگلیسی «مارموت» به فروش میرسد تلفن ۸۳۴۵۴۱ ۱ـ۲

فروش دست اول

قابل توجه کارکنان شرکت نفت وبانکها
فروشگاه فرش پارسا
فروشنده انواع فرشهای دست بافت باتضمین بطوراقساط تلفن ۵۳۷۰۶۰
۲۰ـ۱ ا ـ ۱۹۶۵۸

خرید

بازرگانی فرش کیهان ۸۳۰۹۰۴ و۸۳۳۷۷۶
خریدار نقدی همه رقم فرش کهنه ونو جهت صادرات روزولت میدان ۲۵ شهریور.

فروشگاه آستارا ۹۲۶۴۰۲۱
بهترین خریدار یخچال برقی و نفتی .تلویزیون و غیره ...

جهان کالا ۹۲۵۴۵۸
خریدار یخچال تلویزیون ولوازم منزل شما

کاخ فرش کارلو
تلفن ۴۲۶۴۱
عادلانه ترین خریدار فرشهای نو و کهنه شما جهت صادرات در اسرع وقت .

گالری فرش

شایان ۶۶۱۰۶۹
بهترین خریدار هر نوع قالی و قالیچه کهنه ونو

فروشگاه آسیا ۹۲۲۸۳۲
خریدار فرش یخچال برقی و نفتی تلویزیون و غیره

بازرگانی طوسی
تلفن ۷۵۹۰۲۹
فرشهای کهنه و نو شما را برای صادرات از سایرین بهتر میخرد .

فرش فرهاد ۹۷۰۱۱۴
همه نوع فرش کهنه خریداری میشود .
۱۰ـ۱ آ ـ ۲۰۶۱۱

فروشگاه آریا ۹۲۹۳۹۳
خریدار فرش وسایر لوازم منزل

ایران فرش ۷۷۴۹۷۲
فرشهای کهنه وسایر لوازم منزل بهر مبلغ نقدا بیشتر ازسایرین خریداریم تلفن ۷۷۷۰۲۵

کلیه لوازم خانگی شما را خریداریم تلفن ۸۷۱۲۱۲

فرش زنجانی ۳۴۹۴۳۸

شستشوی مبل وفرش

گلین سرویس
خشکشوئی مبل فرش موکت با دستگاه و پرده با نصب مجانی تلفن ۹۵۲۵۴۶

سرویس آلمان بزرگترین
خشکشوئی مبلمان فرش موکت پرده درمحل ۷۹۵۳۰۷

دوراکلین سرویس امریکا
با تکنیک برترگرانتر مطمئن تر تلفن‌های ۸۴۸۳۹۵ و ۸۴۸۳۹۶ و ۸۴۵۶۸۳

شستشوی مبل و پرده مرجان خشکشوئی مبل و پرده درمحل تلفن ۹۵۹۵۱۷

آ. یو انگلیس سرویس
خشکشوئی ـ موکت ـ فرش ـ مبل ـ پرده ـ اتاق ـ پارکت ـ وتشک اتومبیل درمحل مطابق با جدیدترین تکنیک رایج در انگلستان
تلفن ۸۴۳۸۴۵

سوپر کلین سرویس
خشکشوئی وسرویس فرش موکت مبلمان پرده وتشک اتومبیل بطور شبانه روزی در محل با استفاده از آخرین تکنیک امریکائی و اروپائی تلفن ۸۴۱۲۴۶
۸۵۲۷۹۳ و ۸۴۶۱۴۶

کورش تلفن ۹۵۸۳۰۹
قالیشوئی رفوگری لکه‌گیری ۱ـ۱۵

خشکشوئی مبلمان ادیب
یکدست ۵۰ تومان
خشکشوئی پرده پارچه وکرکره بانصب مجانی ۹۵۶۵۶۵

کارخانه قالیشوئی ادیب
۹۵۶۵۶۵
۹۵۸۹۵۰ و ۹۵۲۴۵۴

قالیشوئی تاج بخش و خشکشوئی مبلمان
فرش موکت تشک اتومبیل پرده بانصب مجانی ۵۹۱۲۶۹

کلینرهوم سرویس
خشکشوئی مبل، فرش، موکت، پرده وداخل اتومبیل در محل ۷۵۳۸۸۵ و۷۵۳۸۷۳

تعمیرات و رفوگری فرش های نووکهنه ولکه گیری فرش وقالیشوئی پذیرفته میشود تلفن ۳۹۲۵۴۵ آدرس خیابان فردوسی شمالی نبش کوشک ـ پاساژ کوشک ۱ـ۳

کارخانه قالیشوئی فرد ممتاز
۶۶۳۸۰۳

کارخانه قالیشوئی اطلس
تلفن ۹۵۲۵۴۶ و ۹۷۵۴۳۰

آمریکن سرتی فاید
فقط دوساعت بما مهلت دهیدتا مبلمان ، فرش، موکت پرده و تشک اتومبیل را با استفاده از اخرین تکنیک و تجربه آمریکائی در محل خشکشوئی کامل و تحویل نمائیم .
۷۵۸۴۹۶ ـ ۷۵۴۸۱۲

آنتن تلویزیون

نصب آنتن
تمام کانال ضدزنگ باضمانتنامه ۷۵۴۵۸۹

نصب آنتن
تمام کانال و آموزشی ارزانتر از همه جاونصب روکش کولر موسسه ورتیکال تلفن ۹۵۱۲۲۱

تعمیرات

تلویزیون
تعمیرگاه تلویزیون الکترون با تائیدوزارت کار ۷۶۳۶۸۲
تعمیر تلویزیونهای R.C.A-R.T.I شاوب لورنس . فیلیپس.سیرا تلفونکن و سایر مارکهاسرویس مجهز سیار درشهروشمیرانات

تعمیرگاه مجاز شماره ۱۱ شاوب لورنس
سرویس سیار فوری برای کلیه نقاط تهران و شمیرانات
تلفنهای ۶۶۷۱۷۱ ۶۶۹۵۱۴ ۴۲۷۳۳
SCHAUB-LORENZ

SCHAUB-LORENZ
شاوب لورنس
سرویس فوری ۸۸۳۲۶۲

تعمیرگاه مجاز شماره ۷ شاوب لورنس
سرویس سیار فوری برای کلیه نقاط تهران و شمیرانات
تلفنهای ۸۴۶۵۳۵ ۸۴۶۵۳۶ ۸۵۵۱۲۷
SCHAUB-LORENZ

سرویس تلویزیون
گارانتی تلفن ۶۲۸۳۷۱
R.C.A-R.T.I سرویس سیار سیرا مدیاتور جنرال الکتریک و گراندیک بویژه شمیرانات

ایران الکترونیک
تعمیرگاه فیلیپس ، تلفنکن ، آر.تی.آی، شاوب لورنس، بلر، گروندیک وسایر مارکها آنتن جی.بی.سی فقط ۱۰۰ تومان
۷۷۶۹۴۴
۳۴۵۶۶۱

تعمیرگاه مجاز شماره ۱۴ شاوب لورنس
باسرویسهای سیار فوری
تلفنهای ۸۳۴۵۳۴ ۸۲۸۲۴۷ ۸۳۸۶۲۳ ۸۳۶۹۴۹

الکترو مغناطیس
تعمیر تلویزیون های اروپائی آمریکائی وژاپنی
بمناسبت ژانویه
یکسره باز است حتی ایام تعطیل
۹۵۹۸۹۴
۹۶۱۴۰۶
۹۶۷۹۵۶
۹۶۷۹۵۷

تلویزیون شما فوری در منزل تعمیر میشود ۸۷۴۷۷۰

تعمیر فوری تلویزیون
۸۲۸۳۴۷

تعمیرگاه مجاز
آر.تی.آی شاوب لورنس
سرویس فوری ۷۵۵۴۵۰

تعمیر تلویزیون ونصب آنتن تمال کانال
۷۶۴۱۹۳

بخاری

سازمان فنی ۱۱۰
سرویس آبگرمکن و سرویس بخاری فوری ۷۶۰۹۹۳ و ۷۶۳۷۸۵

سرویس و رنك بخاری آبگرمکن ، شوفاژ فوری ۳۱۸۴۱۴

سازمان فنی ارژنك
سرویس بخاری آبگرمکن لوله بازکنی ۵۴۱۲۱۶

سرویس آبگرمکن فوری ۴۷۷۹۹

سرویس بخاری وآبگرمکن وروکش کولر ۷۶۵۲۶۴

شوفاژ

نصب و نگهداری شوفاژ باسرویس شبانه روزی ۷۹۶۱۰۳ و ۶۲۱۴۴۸

سرویس شوفاژ آبگرمکن وبخاری فوری ۷۵۰۹۱۶

الکترو پطروسیان
سرویس شوفاژ تهویه بخاری آبگرمکن ۷۶۴۱۳۹ و۷۶۴۳۷۸

شوفاژ
۸۳۶۸۳۶
۸۳۶۸۳۷
۸۲۱۰۶۱

شرکت رام‌شین
نصب ـ سرویس ونگهداری سالیانه شوفاژ تلفن ۲ـ ۹۳۹۷۳۱

تعمیرات نصب نگهداری شوفاژ با سرویس شبانه روزی فوری ۷۹۳۸۹۷

شرکت هاتکول ۸۴۵۴۳۹
نصب و سرویس و نگهداری شوفاژ ـ تهویه ـ سردخانه ۱ـ۱۵

آرمین
نصب ● سرویس ● تعمیرات
لوازم خانگی
نفت سوز.گازسوز.الکتریکی تلویزیون بانظارت مهندسین مجرب طبق استاندارد مورد تائیدوزارت کار (بادستمزدمعمول وگارانتی مدت)
۸۳۳۸۳۴ و ۸۳۸۳۸۰

شرکت ایران تاسو
سرویس طرح و نصب تاسیسات شوفاژ تهویه ۷۵۱۶۵۱ و۷۵۴۴۵۰

شرکت مهندسی
جو
جهت برفراری حرارت مرکزی شما آماده سرویس و گارانتی سالانه می باشد
تلفن ۸۳۷۵۰۰

نصب شوفاژ ـ تهویه و تاسیسات آبرسانی وبرق ساختمان اکتیویته تلفن ۶۶۵۰۷۵

کولر

تعمیرگاه مجاز ۱۳۱ ارج
سرویس نصب رنگ امیزی آبگرمکن بخاری و روکش برزنتی کولر و کانال کشی ساختمان عباس آباد نظامی ۸۵۲۵۶۸ و ۸۴۱۱۲۵

یخچال

تعمیرگاه سید حسین
تعمیر همه نوع لباسشوئی یخچال آبگرمکن ۸۸۲۴۳۸

تعمیرگاه یخچال فریجیدر
اثاث یدکی موجود ۸۴۸۷۵۶

تعمیر و سرویس هرنوع یخچال لباسشوئی در محل باتضمین و سرویس مجهز ۶۳۲۲۲۸
۱ـ۲۰ آ ـ ۲۰۶۹۳

تعمیرات یخچال فوری ۷۹۳۸۹۷

تعمیر یخچال فریژیدر ۸۳۹۲۲۵

فروش اتومبیل

بی ام و ۲۰۰۲ مدل ۷۵
با شرایط مناسب به فروش میرسد
تلفن ۸۴۴۹۷۲

ب م و ۲۸۰۰
کم کارکرده بعلت مسافرت فورا بدون واسطه بفروش میرسد تلفن ۸۷۵۸۰۹ بین ۲تا۴ بعدازظهر
۱ـ۲ آ ـ ۲۰۷۵۵

رامبلر کلاسیک ٦٤ عالی ـ
فرصت جنب دیدیم ـ بیمه ۸ ماه ۳۱۴۰۷۰
۱ـ۲ آ ـ ۲۰۷۷۴

اپل ۱۷۰۰ ال ٦٤ عالی ۳۱۴۰۷۰
۱ـ۲ آ ـ ۲۰۷۷۵

بیوك ٦۹ اسپیسال شش سیلندر اتوماتیک در وضعیت خوب قیمت ۴۱۰۰۰ تومان بفروش میرسد صبح از ساعت ۸ الی ۱۲ بعداز ظهر ۲ تا ۶ تلفن ۷۷۲۲۳۸
۱ـ۳ آ ـ ۱۴۳۷۳

فروشی
وانت فولکس واگن دوکابین ٦۹ تمیز فروشی است ۴۸۳۸۱
۱ـ۲ آ ـ ۲۰۷۴۲

شورلت ایمپالا ٤ درب مدل ۷۵ سقف چرمی کرم بدنه آجری اتوماتیک ۸ سیلندر باکولر ، بخاری بدون واسطه بفروش میرسد. بعدازظهرها ازساعت ۵ر۷ ببعد تلفن ٦٦٤٢٣٣
۱ـ۳ آ ـ ۲۰۵۲۳

شورلت ایمپالا ۷۳ فول بسیار تمیز مجهز بفرمان شکننده صندلی شیشه و قفل دربها برقی رادیو اف‌ام و آ‌ام پخش صوت سقف چرمی کولر بخاری ترموستات دار تنظیم و تثبیت کننده سرعت کمکفنرجکی نمره خارجی بیواسطه بفروش میرسد تلفن ۸۵٦٤٠١
آ ـ ۲۰۵۹٤

شورلت ۲۸۰۰ سفارش مخصوص فرمان هیدرولیك شیشه رنگی ویکدستگاه فایبرد نقره‌ای متالیك فقط ٦٦٠٠٠ کیلو متر کارکرده ۸ سیلندر دنده‌ای بفروش می رسد به ـ پارکینك بلوار الیزابت روبروی پارك فرح مراجعه شود .

پیکان جوانان مدل ۵۲ با رادیو پخش بدون واسطه بفروش میرسد تلفن ٦۸۲۸۰۵ و ٦۸۱۷۰۲
۱ـ۳ آ ـ ۲۰۷۵۰

واکسهال ٦۹ فروشی
٦٦۲۳۲۸ ۱ـ۳

ژیان مهاری مدل ۵۲ رنگ قرمز فروشی ۸۵۹۰۳٤
۱ـ۳ آ ـ ۲۰۳۲۸

فوردکاپری مدل ۷۱ رنك قهوه‌ای متالیك سقف چرمی با رادیو کاملا مرتب دانشجوئی نمره شده مقطوع ۴۲٫۰۰۰ تومان بدون واسطه ـ تلفن ۴۲٤۱٤ و ٦٦۳۱۰۱

یکدستگاه مرسدس بنز ۲۸۰ SE مدل ٦۹ طلائی بدون پلاك گمرك پرداخت شده بفروش میرسد ٤٨٠٠٧

بنز ۲۰۰ مدل ۷۱ رنگ سفیدبا شیشه گرمکن و رادیو و ضبط سقف کروکی ـ خیلی تمیز با لاستیک های نو بعلت مسافرت بفروش میرسد تلفن ۸۷۸۵۱۵

۲ دستگاه فولکس استیشن درب کشوئی مدل ٦٦ بسیار تمیز بفروش میرسد ٤٨٠٠٧

فروشگاههای اتومبیل

پیکان نو اماده نقد و اقساط شاهرضا چهارراه گرگان پلاك ۱۰٦۸

شورلت ایران
آماده تحویل در نمایشگاههای اتومبیل
سهیل
نمایشگاه شماره یکسیمتری بین شاه و حشمت الدوله
۹۲۳۳۱٦ و ۹۲۰۰٦۱
نمایشگاه جدید شماره ۲ شاه بین جمشیدآباد و پیروز تلفن
۹۳٦۵٦٤ و ۹۳۱۳۵۳

نمایشگاه اتومبیل امیر
ژیان ٦٠٢ جوانان
مدل ۵۳

نقد واقساط
انتهای خیابان شاه
میدان محمدرضا شاه . تلفنهای :
۹۳۵۰۵۰ - ۹۳۵۰۵۱ - ۳

خریدار موتور سیکلت شما
خیابان آریانا چهارراه قصر ـ الدشت جنب بانك عمران
فروشگاه نوری ۹۵٦۱۵۷

برای اتومبیل شما

کارگاه اطاق سازی ایران باستان سازنده اطاق اتوبوس ، مینی بوس و پیکان نشانی : خیابان خاوران جنب درمانگاه ۲۸ مرداد تلفن ۳۵۲۸٦٤

رانندگی با دید بهتر ـ خطر کمتر
تعداد محدودی گرمکن الکتریکی شیشه عقب اتومبیل جهت جلوگیری ازیخ زدگی ـ بخار و مه گرفتگی وارد شد.
شرکت فویلکو تلفن ۸۵۰۵۰۵
۱ـ۲ آ ـ ۲۰۷٦٤

کرایه

اتولوکس
اتومبیلهای تشریفاتی با راننده برای داخل و خارج از تهران میدان فردوسی تلفن ۸۲۱۲۷۰ و ۸۲٦٦۰۵

کالج بار
بارکش شهر وحومه
٦٦۱۱۱۱-٤۱۱۱۱

فیروزه توریست
با اتومبیلهای لوکس ورانندگان مجرب برای داخل وخارج ازشهر شبانه روزی ۸۵۵۸۵۰ و۸٤٤٤۰۱

ماشین آلات

شرکت کارتراك
خرید ، فروش ، اجاره دهنده ماشین آلات راه سازی تلفن ۷۲ـ ۵٤۱۱۷۱

غلطك کمنا تك سیلندر
آلمانی ۱٤ـ۱٦ تن آماده بکار باقیمت مناسب فروشی تلفن ـ ۹۵۳۱۵۸ ـ ۵ر٤ ببعد .

آموزشگاهها

کلاس درس
فقط با ٤۹ تومان بطور فشرده
دوره ماشین نویسی فارسی و لاتین . دفترداری دوبل . حسابداری ، منشیگری، بایگانی را درکمترین مدت با دریافت گواهینامه فرا گرفته آماده استخدام شوید . به کسانیکه امروز یا فردا ثبت نام نمایند ۲۵۰ ریال کتابهای مربوطه رشته های بالا مجانی داده میشود.
ضمنا بمحصلین ، دانشجویان و فرهنگیان ۵۰ درصد تخفیف داده و نصف مبلغ بالا (۲٤۵ریال) گرفته میشودمیدان فردوسی بالای هواپیمائی ملی آموزشگاه ایران تلفن ۸۲۸۳۲٦

ماشین نویس
بیژن همتا ندارد
میتوانید امتحان کنید میدان ژاله تلفن ۸۳۸٤ ....

ماشین نویسی ربانی
شما را با بهای کم در زمانی کوتاه برای استخدام اماده میکند شاه‌آباد مقابل سینما حافظ ۳۱۷۱۳۵

تعلیم رقص
رقص و موزیك ریتا
بین سه راه شاه وامیراکرم ـ ٦٦۳۰۳٤

تدریس خصوصی

انگلیسی عالی عصرها در منزل شما توسط تحصیلکرده آمریکا یک و نیم ساعت سی تومان تلفن ۳۲۷۷٦۲ ساعت ۷ و نیم تا ۸ ونیم صبح و ۱ تا ٤ بعدازظهر
۱ـ۵ آ ـ ۱٤۵٦۵

پارکینگ اسکی اتومبیل ۱٤۰ تومان
مینی اسپورت امیرکبیر روبروی ایران بیما ۳۱۳۳۰۷

یکنفر دوشیزه تلفنچی
که ماشین نویسی فارسی نیز بداند با حقوق مکفی استخدام میشود تلفن ٤٥٤٩١

مسئول امور واردات ـ سکرتر
یك موسسه معتبر و با سابقه تجارتی
برای قسمت واردات خود بافراد مشروحه زیر نیازمند است .
۱ـ مسئول امور واردات با حداقل ٤ سال سابقه و اطلاعات کامل در امور وارداتی و تسلط کامل بزبان انگلیسی (مکالمه و مکاتبه تجارتی)
۲ـ کارمندواردات با دانستن زبان انگلیسی و دو سال سابقه کار در امور واردات آشنا به مقررات سفارش ـ بیمه ـ حمل و نقل و عملیات بانکی .
۳ـ سکرتر (دوشیزه یا بانو) با تسلط کامل بزبان و ماشین نویسی انگلیسی و فارسی ،امور دفترداری با حداقل ۲ سال سابقه کار (داوطلبانی که شورت‌هند انگلیسی بدانند مقدمند)
٤ـ ماشین نویس فارسی (دوشیزه یا بانو)با اطلاع از امور دفتری و دو سال سابقه کار .
از داوطلبانیکه مانع قانونی برای استخدام نداشته باشند خواهشمند ست بادردست داشتن اصل مدارك و دو قطعه عکس شخصا از ساعت ۳ تا ۵ بعداز ظهر به آقای دکتر شریف در کالای صنعتی خیابان فروغی (ثبت) شماره ۲۱ مراجعه فرمایند .

آگهی استخدام
نیروی هوائی شاهنشاهی تعدادی مهندس الکترونیک را جهت یگان های مرکز استخدام مینماید .
داوطلبان واجد شرایط میتوانند از تاریخ ۵۳ر۱۰ر۱٤ روز های زوج از ساعت ۸ الی ۱۱ بادردست داشتن مدرك تحصیلی عین شناسنامه و دفترچه پایان خدمتی یا برگ معافیت دائم (غیر پزشکی) و دو قطعه عکس پرسنلی ٤×۳ به ستاد فرماندهی نیروی هوائی شاهنشاهی (کارگزینی غیر نظامیان) مراجعه نمایند .
م‌الف ۱۹۹٤۲
نیروی هوائی شاهنشاهی

چند نفر ماشین نویس درجه یك
دوزبانه «انگلیسی فارسی »با حقوق ومزایای خیلی خوب جهت یك موسسه عظیم مهندسین مشاوراستخدام میشود تلفن ۸۳۷۰٦۱ و۸۳۷۰۲۷

آگهی استخدام

مهندس طراح پروژه فاضلاب
موسسه مهندسین مشاور
احتیاج به چند نفرمهندس سیویل با تجربه در طرحهای فاضلاب با حداقل ۳ سال تجربه عملی درتهیه طرح دارد .
حائزین شرایط
باتلفنهای زیر تماس و یابه آدرس خیابان شاه ـ ساختمان آلومینیوم ـ طبقه نهم مراجعه فرمایند . ٤ـ ٦٦٦۱٤۲

آگهی استخدام

مهندس طراح محاسب
بدونفر مهندس طراح محاسب
STRUCTURAL DESIGNER
با حداقل ۵ سال تجربه نیاز فوری داریم.
حقوق مکفی و متناسب با مدارج تحصیلی ومیزان وتنوع تجربه خواهد بود .
دانستن زبان انگلیسی واجب است .
داوطلبان حائز شرایط :
با دردست داشتن رونوشت مدارك
به آدرس خیابان شاه ساختمان آلومینیوم طبقه نهم یا باتلفنهای: ٤ـ٦٦٦۱٤۲ تماس حاصل نمایند

آگهی استخدام ماشین نویس فارسی و لاتین
شرکت واحد اتوبوسرانی تهران وحومه بیکنفر ماشین نویس فارسی ولاتین که حداقل دارای مدرك تحصیلی ششم متوسطه باشد نیاز دارد.
داوطلبان به قسمت کارگزینی شرکت واحد واقع در نارمك مراجعه نمایند.
م‌الف ۲۰۱٤۳
شرکت واحد اتوبوسرانی

مینو
گروه صنعتی مینو استخدام میکند :
الف ـ راننده پایه دو همگانی
ب ـ مامور توزیع کالا
ج ـ کارگر ساده مرد
شرایط :
۱ـ داشتن حداقل سه‌سال سابقه رانندگی در تهران برای راننده ها
۲ـ حداقل تحصیلات برای راننده و مامور توزیع ششم ابتدائی و برای کارگر ساده چهارم ابتدائی
۳ـ حداکثر سن ۳۰ سال و سلامت جسمانی
٤ـ داشتن تضمین مالی برای راننده و مامور توزیع کالا
۵ـ برك خاتمه خدمت یا معافی دائم غیرپزشکی واجدین شرایط میتوانند همه روزه از ساعت ۹ الی ۱۲ بگروه صنعتی مینو کیلومتر ۱٤ جاده شمالی کرج کارخانه مینو مراجعه نمایند .

آگهی استخدام
انجمن توانبخشی جهت خدمت در واحد های تابعه «مرکز آموزش وتوانبخشی کودکان ـ بیمارستان معتادین تهران» به افراد مشروحه زیر نیازمنداست:
۱ـ پرستار ، لیسانس پرستاری نیمه وقت
۲ـ بهیار ، دیپلم بهیاری نیمه وقت
۳ـ کمك بهیار سیکل اول متوسطه
٤ـ کارشناس اموراداری لیسانس امور اداری
۵ـ کارمند روابط عمومی دیپلم
٦ـ کارگزین دیپلم
۷ـ کارمند دفتری دیپلم
۸ـ ماشین نویس دیپلم
۹ـ بایگان مدارك پرسنلی فوق دیپلم
۱۰ـ راننده پایه دو همگانی
۱۱ـ مددکار اجتماعی لیسانس مددکاری
۱۲ـ کارشناس تغذیه لیسانس تغذیه
افراد واجد شرائط میتوانند بمدت یکهفته به کارگزینی انجمن توانبخشی واقع درخیابان شاهرضا بین کالج و ویلاکوی سرشار شماره ۳٤ مراجعه نمایند.

قابل توجه موسسات
ملی ، بانکها ، شرکتها وموسسات تبلیغاتی جهت سفارش تقویم بغلی و دیواری سال
۱۳۵٤
با طرحهای بسیار جالب و استثنائی که تابحال دربازار عرضه نشده با ما تماس بگیرید برای اطلاع بیشتر با تلفن ۳۱۷۰٦٦ مذاکره فرمائید.

آگهی استخدام

یك شرکت گاز عناصر زیر را استخدام مینماید
۱ـ دیپلمه یا بالاتر که سابقه حداقل پنج سال مدیریت داشته باشند بسمت معاون پخش گاز
۲ـ دیپلمه یا بالاتر که دارای سابقه ده سال مدیریت اداری بوده و قادر به اداره کردن ۲۰۰ نفر راننده و کمك راننده باشد جهت مدیر حمل و نقل
۳ـ تحصیلات متوسطه یا بالاتر که سابقه حداقل پنج سال در امور فنی اتومبیل و تعمیرات ماشین داشته باشند بسمت معاون مدیرحمل ونقل
سن داوطلبان بین ۳۵ تا ٤۵ سال لطفا تقاضانامه خود را باتعیین یکی ازشغلهای فوق الذکر پیوست یك قطعه عکس با ذکر میزان تحصیلات وتشریح سوابق کار و مشخصات شناسنامه با میزان حقوق درخواستی و آدرس کامل منزل و شماره تلفن به صندوق پستی ۱۹۱۸ ارسال فرمائید.

۱ـ لیسانسیه حسابداری با حداقل یکسال سابقه کار
۲ـ کارمند کارگزیني با حداقل مدرك دیپلم متوسطه و ۲ سال سابقه کار
۳ـ کارمند بایگانی باحداقل مدرك دیپلم متوسطه و ۲ سال سابقه کار
٤ـ ماشین نویس فارسی با حداقل مدرك دیپلم متوسطه و ۲سال سابقه کار
۵ـ تلفنچی آشنا بزبان انگلیسی و یکسال سابقه کار .
علاقمندان واجد شرایط میتوانند درخواست خود را با ذکر مشخصات کامل و نشانی محل سکونت همراه با یك قطعه عکس حداکثر تا اول بهمن ماه ۱۳۵۳ به‌راهنمای شماره ۱۳۳٤ ارسال دارند
۱ـ۳

SCOTSMAN
یخسازی اسکاتسمن

▲ ۱۰۰، ۲۰۰، ۵۰۰ کیلو
در ۲٤ ساعت وارد شد
فروشگاه منصور تلفن ۷۵٤۲۹۲ ۷٦۲۵۲۷

شماره تلفنهای جدید اتحادیه شهرداریهای کشور باین قرار است
۱ـ مدیر عامل ۸۳۸۳۳۸
۲ـ رئیس هیئت مدیره ۸۳۹۹۸۹
۳ـ تلفنخانه ۸۳۸۷۸۸ ـ ۸۳۹۳۹۲ و۸۳۸۳۷۸ و۸۲۸۸۸۱ و۸۲۸۸۸۲ و ۸۲٦۸۰۲

ایران تراکسیون تیزفور ساخت لوگزامبورگ رابا ٦ ماه گارانتی بفروش میرساند . تخت جشید شماره ۵۹۳ طبقه دوم .
تلفن : ۷٦۲٦۲۷

قابل توجه سرویسکاران یخچال

کمپرسور یخچال بقدرت های یك ششم و یك پنجم و یك چهارم اسب بتعداد محدود برای فروش عرضه میگردد .
کمپرسورسازی ایران (شرکت سهامی عام) دفترفروش ـ خیابان کاخ شماره ۱٤۱

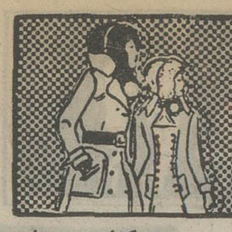

نیازمندیهای اطلاعات تلفنی آگهی قبول میکند ۳۱۱۲۲۴-۳۱۱۲۲۵ ۳۱۱۲۲۹-۳۱۱۲۳۰

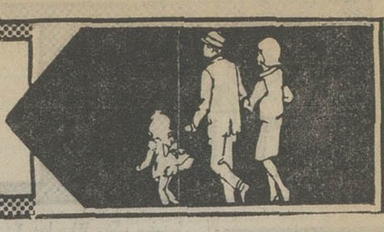

تعلیم موسیقی

تدریس زبان

تضمینی ۸۳۳۳۱۹

دبیر شیمی و فیزیک ۷۶۲۶۷۳

مکالمه‌خصوصی زبانهای انگلیسی ،عربی ،فرانسه آلمانی و اسپانیائی تلفن۸۵۹۹۸۸و۷۵۲۱۹۱

انگلیسی

فرانسه آلمانی عربی کنتراتی ۸۴۳۵۴۸

ایتالیائی آلمانی فرانسه انگلیسی

۸۳۳۳۱۹

انگلیسی توسط بانوی انگلیسی ۴۷۱۴۱

استادان خارجی آماده تدریس

در منزل و محل کار

۹۳۶۱۸۱

انگلیسی

درسطح عالی

MISS ELINA

۹۳۶۱۸۱

مکالمه انگلیسی

MISS BROWN

۶۶۷۷۱۵

مکالمه انگلیسی عربی بطریق خصوصی و مکاتبه‌ای و مبادله نوار همراه بامطالب تایپ‌شده شامل دوره های آغاز ، متوسطه عالی دانشگاهی با روش ابتکاری تلفن ۸۵۹۹۸۸ و ۷۵۲۱۹۱ یا صندوق‌پستی۱۴۰۸-۱۶

پنجم ابتدائی تلفن ۸۲۱۳۶۱

باهفته‌ای یک‌جلسه‌تدریس در کلیه دروس قبولی شما را تضمین میکنیم دانشجویان سال چهار پلی تکنیک با چهار سال سابقه تدریس‌خصوصی تلفن ۷۵۳۵۸۳

تدریس خصوصی توسط دانشجوی ممتاز فنی ۵۴۳۶۴۰

آموزش گیتار

توسط گیتاریست ارکستر پاپ فقط در ۳ماه ۳۹۲۹۷۳

تدریس‌خصوصی تضمینی ریاضیات ، فیزیک و شیمی دبیرستان ودوره کامل راهنمائی بویژه ششم طبیعی و آخرین امتحان‌نهم تلفن۸۲۱۳۶۱ در صورت عدم موفقیت شهریه مسترد میگردد

تدریس خصوصی توسط فارغ‌التحصیل ممتاز دانشگاه تهران تلفن ۴۹۶۲۹

انگلیسی

درسطح عالی

MISS ELINA

۹۳۶۱۸۱

پانسیون

پانسیون مدرن مینا ویژه بانوان ودوشیزگان خیابان فرح تلفن ۸۴۷۹۸۱ خیابان روزولت‌تلفن ۸۳۲۱۹۴و ۸۲۰۲۳۷

استخدام

حقوق مکفی ـ پورسانتاژ ووام کارمندی

برای شما که سابقه ویزیتوری وضامن معتبر دارید نادری‌بین یوسف‌آباد و قوام ساختمان عباسیان طبقه چهارم‌شماره ۵ ۱ـ۴ آ ـ ۲۰۶۷۲

استخدام فوری

کمپانی بسیار معتبر ویزرگی‌در ایران به چندنفر انباردار با تجربه ومسلط که بتوانند انگلیسی صحبت کرده‌وبنویسند احتیاج دارد .

لطفا واجدین شرایط تقاضای خود را به راهنمای شمارهٔ ۱۳۲۹ روزنامه اطلاعات ارسال نمایندوروی‌پاکت‌ارسالی خود حتما باحروف انگلیسی‌قید نمایند STORI.... MAU

حقوق برای شروع کاربین ۲۰ هزار الی ۲۵ هزار ریال‌درماه خواهد بود محل خدمت تهران

آگهی استخدام

موسسه تی.تی. اس بتعدادی راننده پایه‌یکم و دوم همگانی با حقوق مکفی نیازمند است ـ آیزنهاور بعد ازدانشگاه آریامهر ۲۱ متری جی تی. تی .اس

آگهی استخدام

۱ـ کارگر جوشکار برق با ۳ سال سابقه کار

۲ـ کارگر درب و پنجره ساز و آهن‌کار

۳ـ کارگر ساده

شرایط استخدام : سن حداکثر ۳۵ سال‌سواد خواندن و نوشتن طالبین همه روزه از ساعت ۸ الی ۱۵ با تلفن ۶۸۰۵۸۳ـ۵ تماس بگیرند

تعدادی تعمیرکار یخچال و کارگر ساده نیازمندیم تلفن ـ ۸۳۵۷۲۴ آ ـ ۲۰۶۸۷

تعدادی‌فروشنده‌دوشیزه یا بانو نیازمندیم .

آدرس خیابان شاه ساختمان آلومینیوم‌طبقه هفتم شماره ۷۴۱ ۱ـ۲

تعدادی راننده پایه دو همگانی مورد نیاز است تلفن ۴۸۰۰۷

دوشیزه یابانو جوانی دیپلمه صبح و عصر برای مطبی در چهارراه پهلوی مورد نیازاست جمعه صبح به ۶۶۱۴۴۴ تلفن فرمایند .

آ ـ ۲۰۴۷۱

خدمتکار زن

که آشپزی و خانه‌داری بداند شبانه روزی مورد نیاز تلفن ـ ۶۸۴۸۷۶ ۱ـ۲ آ ـ ۲۰۶۵۴

تعدادی دوشیزه یا بانو برای کاردرکارخانه‌مونتاژ رادیو و تلویزیون استخدام میشوند تلفن ۹۶۱۴۸۹ ـ ۹۶۱۴۹۰

کارگر فایبرگلاس تعدادی کارگر فایبرگلاس با سابقه در ساخت اجناس فایبرگلاس مورد نیاز است . تلفن ۳۹۲۷۴۷

سازمان خدمات‌بازرگانی پویش

افراد زیر را برای بازاریابی و پخش مواد غذائی‌خوداستخدام میکند :

۱ـ بازاریاب و فروشنده‌مرد با وسیله نقلیه ۴نفر .

۲ـ فروشنده زن ۸ نفر .

تلفنهای ۸۳۰۸۶۳ و۸۳۹۲۳۰

آ ـ ۲۰۷۸۴

به یک نفر راننده‌لودرو یک نفر راننده بولدوزر نیازمندیم تلفن ۷۵۵۴۸۷

بچندنفر کارگر ساده زن یامرد جهت بسته بندی نیازمندیم داوطلبین با تلفن ۷۹۳۶۴۸ یا ۷۸۱۰۷۹ تماس بگیرند .

آ ـ ۲۰۶۹۲

به دوشیزه یا بانو جهت سکرتری مورد نیازاست با تلفن ۷۵۱۱۶۶ تماس بگیرید .

خانم حسابدار

وارد بامور حسابداری و منشیگری تمام وقت با حقوق مکفی جهت یک موسسه تولیدی پوشاک نیازمندیم تلفن ۳۱۹۴۹۵

بیکنفر دوشیزه یابانو ماشین‌نویس فارسی و لاتین نیازمندیم تلفن ۶۶۰۰۳۷و۴۸۳۰۲

بچند نفر راننده پایه یک یا دو همگانی با سابقه برای امور داروئی شهرستانهامورد نیاز است فردوسی شمالی شماره۱۳۶

به یکنفر مستخدم زن برای انجام امور خانه از صبح تا بعداز ظهر نیازمندیم با شماره های ۶۲۶۸۹۹ و ۶۲۲۸۰۰از ساعت ۹ صبح الی ۲بعد از ظهر تماس حاصل فرمائید . ۱ـ۲

بیک خدمتکار زن‌شبانه روزی بدون بچه‌باضامن‌معتبرنیازمندیم تلفنهای ۸۶۵۱۳۷ و۸۸۴۱۷۵ ۱ـ۵ آ ـ ۲۰۶۲۸

پرستار شبانه روزی

مورد نیاز است با مزایای فوق‌العاده آدرس‌خیابان‌نیاوران بعدازسه راه زاهدی‌نبش‌کوچه شمس‌پلاک ۳۸۳ تلفن۸۷۶۳۰۲ ۱ـ۴ آ ـ ۲۰۷۶۰

کمک دارو سازاستخدام میشود تلفن ۲۲۲۳۲

استخدام فوری به نقشه‌کش ساختمانی

درجه یک‌باسابقه کار نیازمندیم تلفن۹ـ۸۵۵۸۰۶

بیک دکتر داروساز بطور تمام وقت نیازمندیم‌تلفن ۹۵۸۲۸۶ ۱ـ۳

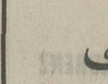

اونیورسال شرکت‌سهامی‌خاص یکنفر راننده پایه یکم که‌حداقل دوسال سابقه کار رانندگی با تریلی‌داشته باشدوسه‌نفرراننده پایه‌دوشخصی استخدام مینماید داوطلبان به کارگزینی شرکت واقع در انتهای سیمتری‌نارمک خیابان چهل جنب‌دانشکده‌علم‌و صنعت مراجعه فرمایند .

آ ـ ۲۰۷۴۰

دفتر بیمه الوند

نماینده بیمه ایران بازاریاب می‌پذیرد تلفن ۸۵۸۴۲۴ ۱ـ۵ آ ـ ۱۰۰۰۵۰

استخدام بهیار

درمانگاه بنیاد یزد یکنفر بهیار دیپلمه با حقوق مکفی استخدام مینماید تلفن ۸۴۷۸۹۵

تعدادی بانو جهت بسته‌بندی مورد نیاز است تلفن ۶۳۸۸۴۷ ۱ـ۳ آ ـ ۲۰۷۹۴

استخدام

تحصیلدار با گواهی موتورسیکلت و ضامن معتبر تمام وقت‌موردنیاز است تلفن ۴۲۲۲۷

سکرتر

بانو یا دوشیزه جهت امور اداری مورداحتیاج‌است تلفن ۴۳۰۳۰

نجار مبل ساز با دست مزد بسیارخوب مورد نیاز است تلفن ۸۹۱۴۷۷

شرکت‌سهامی صنایع‌چوب کازر

جهت‌تکمیل کادرپرسنلی نمایشگاه صنایع چوب کازر چند نفر فروشنده که دارای شرایط ذیل باشند بطور تمام وقت با حقوق و مزایای مکفی استخدام مینماید .

۱ـ حداقل معلومات دیپلم

۲ـ داشتن برگ خاتمه خدمت یا معافیت دائم

۳ـ دانستن زبان انگلیسی در حد مکالمه

۴ـ داشتن حسن شهرت و قدرت بیان

واجدین‌شرایط میتوانند همه روزه از ساعت ۸ الی ۵ بعد از ظهر به شرکت سهامی صنایع چوب کازر واقع در جاده مخصوص کرج کیلومتر ۱۴ جنب کیم خیابان پارس فیلم مراجعه نمایند . ۱ـ۲

یک جوان دیپلمه فنی در رشته برق که بزبان انگلیسی یاآلمانی تسلط داشته باشد .نیازمندیم با تلفنهای زیر تماس حاصل نمایند تلفن ۸۲۶۷۵۹ ـ ۸۲۶۳۲۶

آگهی استخدام باستانشناس

سازمان‌ملی‌حفاظت آثارباستانی ایران برای خدمات پژوهشی در مرکز آموزش و پژوهش مرمت‌وبازپیرائی بناهای‌تاریخی به دونفر پژوهشگر باتحصیلات لیسانس دررشته باستانشناسی نیازمند است .

داوطلبان تا آخر وقت اداری بیستم دیماه جاری‌بمحل‌سازمان خیابان لارستان شماره ۶۰ مراجعه فرمایند .

۱ـ۲ آ ـ ۱۰۴۹۱۲

IMMEDIATE *opening* with good salary available for experienced secretary, English typing and filing; please *contact the* Tehran Journal, Reference No. 982.

WANTED for full-time a qualified and experienced person who could correspond perfectly in English and Farsi with fair knowledge of import documentation, banking and customs regulations. Salary: top. Please apply to the Tehran Journal, Reference No. 983.

استخدام

۱ـ رئیس حسابداری‌با تجربه کافی درحسابداری و بازرگانی

۲ـ نقشه کش

۳ـ سرکارکر کمد ساز (فلز)

۴ـ جوشکار استنلس استیل (آرگن)

۵ـ کارگر تراشکار با دو سال سابقه

۶ـ کارگر رنک‌کار (چوبی)

۷ـ کارگر نجار (ساده)

۸ـ کارگر ساده

واجدین شرایط‌ازساعت ۸ الی ۱۶ به کیلومتر ۱۶ جاده مخصوص کرج مقابل پمپ بنزین‌شرکت وارکوویابه‌تلفن۹۵۵۷۱۷ مراجعه شود .

شرکت ماجدی

برای تمام وقت استخدام‌میکند خانم حسابدار حداقل‌بادوسال سابقه کار تلفن ۴۴۲۶۲

۱ـ۲ آ ـ ۲۰۵۵۶

کارگر رنک کار

لاک الکل کار استاد و شاگردهمه روزه‌ازساعت ۸ تا ۱ بعداز ظهر تلفن ۸۳۵۹۱۳ ۱ـ۴

بیک سکرترمسلط‌بزبان‌انگلیسی وتایپ فارسی و لاتین باحقوق مکفی نیازمندیم ۲۵شهریور خیابان روزولت کوچه دلفان شماره ۳۶ اپیک .

۱ـ۲ آ ـ ۲۰۵۶۲

یک شرکت صنعتی بافراد ذیل که محل سکونتشان در نواحی شرق و جنوب شرقی تهران باشد باحقوق مکفی‌نیازمنداست

۱ـ نقاش بتونه‌کارو‌پیستوله‌کار با سابقه چهارنفر .

۲ـ جوشکار کاربیت باسابقه سه‌نفر .

واجدین شرایط میتوانند با دردست داشتن یک قطعه‌عکس وبرگ معافی خود از ساعت ۵ الی ۷ بعدازظهر به‌آدرس‌میدان فردوسی اول خیابان سپهبد زاهدی ساختمان کاوه طبقه‌اول مراجعه نمایند .

۱ـ۲ آ ـ ۱۰۵۰۲۵

یک‌شرکت‌بزرگ‌ساختمانی

برای کارگاه های خارج از تهران خود احتیاج بیک‌نفرمهندس‌تاسیسات دارد .

داوطلبان با راهنمای شماره ۱۳۳۳ روزنامه اطلاعات مکاتبه نمایند .

آ ـ ۲۰۶۰۹

سرکارگر برقی

شرکت تاسیساتی‌دونفرسرکارگر با حداقل ۱۰ سال سابقه‌مونتاژ برای سرپرستی کارگاه‌درخارج ازتهران باحقوق‌ومزایااستخدام مینماید تلفن ۴۷۴۸۵

۱ـ۶ آ ـ ۲۰۱۸۶

پرستارزن

بطور شبانه روزی برای یک دختربچه ۲ ساله نیازمندیم نشانی آپارتمانهای بهجت‌آباد بلوک ۹ طبقه ۱۱ شماره ۲۶۲ تلفن ۶۲۴۶۰۹

۱ـ۳ آ ـ ۲۰۸۵۳

بچندنفر کارگر ساده زن یامرد جهت بسته بندی نیازمندیم داوطلبین باتلفن ۷۹۳۶۴۸ یا ۷۸۱۰۷۹ تماس بگیرند.

۱ـ۲ آ ـ ۲۰۵۷۲

کارگر نصاب کفپوش با حقوق مکفی استخدام میشود . تلفن ۶۲۰۲۱۷

دوشیزه یابانو

جهت سکرتری برای‌تمام وقت نیازمندیم لطفا بعد از ظهر ها ۴ تا ۹ تلفن ۷۵۴۴۹۲

چند نفرکارگرجوان‌نجارماشین کار نیازمندیم ۷۶۱۷۶۵

۱ـ۲ آ ـ ۲۰۷۱۵

به یکنفر پرستار بچه

شبانه روزی فوری نیازمندیم بتلفن های ۸۲۸۵۳۹و۸۳۷۴۵۱ و ۶۸۳۳۰۸ تماس گرفته شود.

۱ـ۱۰ آ ـ ۲۰۲۹۱

استخدام

خانمی تحصیل کرده جهت دفتر تمام وقت استخدام میشود تلفن ۴۲۲۲۷

استخدام فوری

بافراد زیر با سه سال سابقه کار در شرکتهای ساختمانی نیازمندیم

۱ـ رئیس امور اموال

۲ـ رئیس دفتروپایگانی

۳ـ ماشین نویس‌فارسی و لاتین

۴ـ حسابدار لیسانسیه

۸۵۵۸۰۶ـ۹

بدوجوان باسواد نیازمندیم بازار آهنگرها خشکبار امید تلفن ۵۲۲۶۲۱

دوشیزه یا بانوی ماشین نویس لاتین وفارسی که آشنائی به زبان انگلیسی داشته‌باشدمورد احتیاج است تلفن۸۲۲۳۱۵

۱ـ۳ آ ـ ۲۰۵۹۱

بیکنفر نسخه‌پیچ ورزیده‌ویکنفر صندوقدارباحقوق‌مکفی‌نیازمندیم طالبین قبل از ظهرها : به تهران‌پارس ایستگاه قپان داروخانه فرناز مراجعه نمایند.

۱ـ۳ آ ـ ۲۰۵۴۵

بیکنفر تحصیلدار که دارای‌موتورسیکلت‌باشد نیازمندیم تلفن۷۵۵۲۰۲ ۷۵۲۳۲۶

خدمتکار و اشپز زن تمام وقت باحقوق مکفی استخدام میشود ازساعت ۹ تا۱۲ صبح و۳تا۶ بعداز ظهر به تلفن ۶۲۲۲۹۳ مراجعه فرمائید .

۱ـ۲ آ ـ ۲۰۷۶۸

تحصیلدار باموتور

تمام‌وقت باسوادباضامن خیابان پهلوی بالاتر از تخت جمشید خیابان دمشق شماره ۲۱

تراشکار

۵نفر تراشکار جهت شرکت تولیدی نیازمندیم‌تلفن۶۲۱۱۳۱و ۵۳۴۱۸۵

۱ـ آ ـ ۲۰۷۶۲

شرکت مهندسی گرن

بیک دوشیزه یابانوی منشی نیازمند است .

تلفنهای ۷۶۵۰۲۷ ـ ۷۶۲۸۰۴ از ساعت ۴ الی ۷ بعدازظهر تماس گرفته شود.

بچند نفر کارگر نجار و رنک کار نیازمندیم تلفن ۵۴۹۶۵۵

بیک پرستار تحصیل کرده برای بچه ۴ ساله شبانه روزی با حقوق مکفی نیازمندیم‌کسانیکه زبان انگلیسی بدانند مقدمند تلفن ۸۴۰۹۲۷

۱ـ۳ آ ـ ۲۰۷۵۸

مهندس ومترور

چندنفر مهندس راه‌وساختمان‌و مترور با سابقه کار در امورراه سازی مورد نیاز دفتر مرکزی مهندسین‌مشاوردرتهران‌میباشد داوطلبان بخیابان شمیران مقابل‌بی‌سیم‌خیابان‌امیرابراهیمی شماره ۳۳ مراجعه نمایند .

۱ـ۲ آ ـ ۲۰۷۲۲

ماشین نویس مجرب

فارسی برای تمام وقت استخدام میشود .کاخ شمالی بالاتر از بلوار شماره ۱۲۲ شرکت ـ آسیرکو تلفن ۶۲۸۷۴۹

۱ـ۲ آ ـ ۲۰۷۳۸

ماشین سازی رضاپور استخدام میکند :

۱ـ کارمندحسابداری‌بامعلومات حدود دیپلم ودارای۲سال‌تجربه درثبت دفاتر .

۲ـ تراشکار .

۳ـ فرزکار.

۴ـ مونتاژکارماشین‌آلات‌صنعتی جاده ساوه کیلومتر ۶ ایستگاه بختیاری تلفن ۹۵۹۱۹۱

آ ـ ۲۰۷۲۶

در بازگن برقی B.K.D بگ ۲۵۰ تومان

بوسیله تلفن سفارش دهید . شرکت بگ‌الکتریک تلفن ۶۸۱۰۱۱ الی ۱۵

فروش درکلیه الکتریکی ها در تهران و شهرستانها

تایپیست‌فارسی

موسسه مهندسین مشاور تایپیست کاملا مسلط به تایپ فارسی برای تمام وقت‌استخدام مینماید تلفن صبحها : ۹۰ـ۸۳۹۷۸۸

شرکت سکوساز به افراد زیر نیازمند است :

۱ـ مهندس متخصص‌در رشته ساختمانهای فلزی آشنا بزبان فرانسه یا انگلیسی .

۲ـ تکنیسین و مترور ساختمانهای فلزی آشنا بزبان فرانسه یا انگلیسی .

واجدین شرایط با در دست داشتن مدارک لازم به امور اداری شرکت سکوساز ، خیابان آناتول‌فرانس شماره ۹۹ مراجعه فرمایند.

چهره‌تلویزیونی

به چند چهره هنری دوشیزه یا بانو جهت بازی در فیلم‌تبلیغاتی خیلی فوری نیازمندیم علاقمندان به چهارراه امیراکرم ساختمان‌پلاستر و یا تلفن ۶۶۷۶۱۵ مراجعه نمایند .

آگهی استخدام

انجمن توانبخشی بمنظور تکمیل کادر مورد نیازخود به افراد مشروح زیر نیازمند است :

۱ـ کارشناس آمار .

۲ـ کارشناس مطالعات و تحقیقات .

۳ـ کارشناس امور آموزشی .

۴ـ مترجم انگلیسی .

متقاضیان میتوانند از تاریخ نشر این آگهی بمدت یکهفته به کارگزینی انجمن واقع در خیابان شاهرضا بین کالج و ویلا کوی سرشار شماره ۳۴ مراجعه نمایند.

مرکز ملی آموزش بزرگسالان استخدام مینماید

متقاضیان مشاغل زیر میتوانند پنج روز درهفته با تلفنهای ۶۶۵۴۷۲ و۶۶۳۶۷۴ یا صندوق پستی ۱۴۶۰۲ تماس بگیرند .

۱ـ منشی مدیریت با تجربه ، حداقل لیسانس معلومات انگلیسی ضرورت دارد . یکنفر .

۲ـ کتابدار ـ دوسال تجربه کاری ، حداقل لیسانسیه کتابداری .

۳ـ آمارگر دیپلم آمار و ریاضیات باتجربه .

۴ـ متخصص در تست و اندازه گیری‌تربیتی، حداقل فوق لیسانس با تجربه

۵ـ متخصص در وسایل ارتباط جمعی ،حداقل فوق لیسانس و با تجربه .

۶ـ جمعیت شناس و مردم شناس لیسانسیه ببالا با تجربه .

۷ـ کارشناس زبان و ادبیات فارسی و یا زبان شناسی ، فوق لیسانس .

۸ـ سرپرست امور اداری و خدمات با لیسانس مربوطه و چند سال تجربه .

شرکت پرسی‌گاز به عناصر زیر نیازمند است

۱ـ مکانیسین درجه یک بعنوان استادکار با داشتن حداقل پنج سال سابقه در امور فنی برق و ماشین آلات صنعتی

۲ـ کمک مکانیک بعنوان دستیار استادکاربا داشتن حداقل دوسال سابقه و تجربه در هر نوع امور فنی .

۳ـ راننده دوشخصی و یا دوهمگانی باداشتن تضمین مورد لزوم

۴ـ کارگر عادی با سواد با داشتن بنیه‌ی‌قوی جسمانی .

سن داوطلبان بین ۲۵ تا ۴۰ سال و بایددارای معافیت قانونی نظام وظیفه بوده دارندگان سواد از ۴ ابتدائی ببالا حق تقدم خواهند داشت .

واجدین شرایط به کارگزینی شرکت واقع در شاه‌آباد جاده قدیم کرج جنوب کارخانه شیر-پاستوریزه مراجعه فرمایند .

تهران فارما استخدام میکند

۱ـ یکنفر تکنیسین آزمایشگاه با وسیله نقلیه، آشنا بزبان انگلیسی بطور فول تایم برای تبلیغ‌و فروش راگنت های آزمایشگاهی به موسسات و آزمایشگاهها با حقوق و مزایای مکفی .

۲ـ یک جوان فعال آشنا بزبان انگلیسی باوسیله نقلیه برای تصدی معاونت فروش و تبلیغ لوازم آرایش در تهران و سرپرستی فروشندگان .

۳ـ سه نفر دیپلمه طبیعی یا ریاضی برای‌ویزیت فرآورده های داروئی گرونن‌تال در شهرستانهای آذربایجان شرقی ، شمال ، شیراز (سکونت در مراکز استان ضروریست)

۴ـ یکنفر دیپلمه برای فروش فرآورده های داروئی به داروخانه ها در تهران با داشتن‌وسیله نقلیه بطور فول تایم .

۵ـ چند نفر لیسانسیه در رشته های شیمی، بیولوژی یا بهداشت برای ویزیت فرآورده های داروئی در تهران بصورت پارت‌تایم با داشتن وسیله نقلیه .

۶ـ یکنفر ویزیتور فول‌تایم برای ویزیت فرآورده های لابازودلالاند برای استانهای مازندران و کرمانشاه با داشتن وسیله نقلیه

۷ـ یکنفر دوشیزه یا بانوی ماشین‌نویس فارسی و لاتین .

واجدین شرائط از ساعت ۱۲ تا ۳ بعداز ظهرهمه روزه بکارگزینی شرکت واقع در تخت جمشید غربی چهار راه سهیل شماره ۱۲۸مراجعه‌نمایند.

استخدام کارگر

یک کارخانه تولیدی تعدادی کارگر زن و مرد با حقوق و مزایای مکفی استخدام مینماید . داوطلبان به خیابان آیزنهاور ـ چهارراه خوش کوچه برق شهاب شماره ۱ مراجعه نمایند .

استخدام تعمیرکار لباسشوئی و ظرفشوئی و یخچال

شرکت نمود بچند نفر تعمیر کار وسائل خانگی فوق با دارا بودن سابقه‌کار کافی‌نیازمند است .

واجدین شرایط میتوانند از ساعت ۹ الی۱۳ و۱۶ الی ۱۹ به‌خیابان تخت‌جمشید بین روزولت‌و بهار کوچه دیده‌بان دائره کارگزینی شرکت‌نمود مراجعه نمایند.

HOUSE EXCHANGE IN LONDON

Senior Executive of major international company with new, fully furnished, 3-bedroomed house on River Thames at Chiswick Staithe, central heating, mooring rights and only 15 minutes drive from central London, interested in exchanging for similar sized house or villa, ideally in the north of Tehran, for a period of one or two years from early January 1975. Replies in the first instance to: P.O. Box 692, Tehran.

IEI

IMMEDIATE EMPLOYMENT

Iran Electronics Industries, a new government affiliated company, offers excellent career opportunity, salary and benefits to interested applicants to work in SHIRAZ & TEHRAN. New graduates will have the opportunity to work with experienced expatriate engineers. Supervisory positions are available to experienced candidates.

- **AVIONIQUES ENGINEERS**
- **MECHANICAL ENGINEERS**
- **ELECTRICAL & ELECTRONICS ENGINEERS**
- **INDUSTRIAL ENGINEERS**
- **COMPUTR SYSTEM ANALYSTS**
- **ELECTRONICS TECHNICIANS**

Applicants should meet the following requirements:

- **Aged up to 40**
- **Good command of English**

Interested individuals may refer to: IEI, Old Shemiran Rd. Mirdamad Ave. No. 18 or write to: Employment, Box 66-1500 Telephone 777701, 777700.

CONCRETE ENGINEER

GEOLOGISTS AND TECHNICIANS

INTERNATIONAL contractor requires the following experienced technical staff to work near Tehran on an interesting heavy civil engineering project.

All applicants must possess command of written and spoken English.

CONCRETE ENGINEER

Experienced concrete engineer to be responsible for mix design, supervision of batching plant and testing of concrete in accordance with British standards.

GEOLOGISTS

For mapping tunnel geology and preparing drawings of geological cross-sections.

LABORATORY AND FIELD TECHNICIANS (SOILS)

To be experienced in soils testing procedures to B.S. and A.S.T.M.

LABORATORY TECHNICIANS (CONCRETE)

To be experienced in concrete and materials testing procedures to B.S.

Salary for the above posts will be attractive and commensurate with age and experience. Accommodation will be provided.

Applicants should reply giving details of previous experience to the Tehran Journal Reference No. 1336 (foreign national may apply).

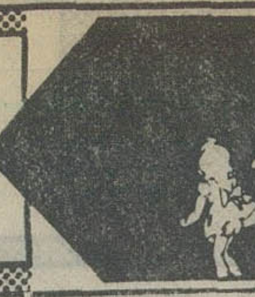

نیازمندیهای اطلاعات تلفنی آگهی قبول میکند ۳۱۱۲۲۴-۳۱۱۲۲۵ ۳۱۱۲۲۹-۳۱۱۲۳۰

استخدام

یك خدمتكار زن
شبانه روزی که آشپزی ایرانی بداند باضامن معتبر نیازمندیم تلفن ۸۹۰۵۴۰
۱ـ۲ آـ ۲۰۷۴۳

تعداد ۵۰ نفر جوشکار و برشکار مورد احتیاج است نارمك الکترومتال بابائی تلفن ۷۹۰۰۸۷
۱ـ۲ آـ ۲۰۷۴۶

استخدام سکرتر و تلفنچی
دونفر دوشیزه یا بانو تماموقت اولی باداشتن‌سابقه‌کارودانستن کامل زبان انگلیسی وتایپ‌جهت سکرتری ودومی تلفنچی با دانستن تایپ که قادر به‌مکالمه یکی از زبانهای خارجی باشد مورد نیاز است.
واجدین شرایط باتلفنهای ـ ۷۵ـ۷۶۱۳۷۴ جهت تعیین‌وقت مصاحبه تماس حاصل نمایند.
۲۱ ـ آـ ۲۰۷۵۱

آسایشگاه رضاعی نیاوران استخدام‌میکند
پزشکیاران ، پرستاران بازنشسته کشوری و لشکری را برای تمام وقت استخدام مینماید تلفن ۸۸۴۸۵۰و۸۸۰۳۸۰

دوشیزه یابانو جهت کارهای ظریف بسته‌بندی نیازمندیم ـ ۸۳۱۸۸۷
۱ـ۲ آـ ۲۰۷۴۹

تعدادی مهندس راه وساختمان ومترورباتجربه‌درامورراهسازی جهت خدمت در اطراف تهران استخدام میشوند . خیابان فیشرآبادـ خیابان نیکو شماره ۴۳ شرکت انکو ۶ـ۸۳۲۰۷۴
آـ ۱۴۵۵۳

بیك فروشنده
که بتواند کارهای رانندگی‌هم انجام دهد نیازمندیم تلفن ـ ۶۶۲۲۰۷
آـ ۱۵۰۶۱۶

به چندنفر کارگر دوشیزه‌یابانو برای بسته بندی محصولات غذائی و کاغذی نیازمندیم با تلفن ۳۱۲۱۰۱ تماس بگیرید .
اـ ۲۰۷۲۷

تعدادی تعمیرکار و تکنیسین‌رادیوو‌تلویزیون استخدام میشوند تلفن ۹۶۱۴۸۹ ـ ۹۶۱۴۹۰

جویای کار

راننده سال دوم مکانیک با معافی و یکدستگاه مینی‌بوس مسافری جدید جویای‌کارتلفن ۳۹۱۴۶۴ پورابوالقاسم .
اـ ۱۳۸۵۷

یکنفر برای نگهداری ونظافت ساختمان شبانه روز با تضمین جویای کار است براهنمای شماره۱۳۲۷روزنامه اطلاعات تلفن۳۱۱۰۸۰مراجعه فرمایند.
۱ـ۲ اـ ۱۳۹۵۳

آماده کار جهت شب الی صبح
جوانی دیپلمه ادبی‌مجرد مطمئن خدمت کرده سپاهی دارای ضامن معتبر تلفن ۶۲۲۸۹۳

برای مدیریت بیمارستان
وسایرموسسات باسالها تجربه کاری آماده می‌باشیم تلفن ۴۱۴۵۱

فوق دیپلم الکترونیک عصرها جویای کارست تلفن ۵۴۸۳۵۲
۱ـ۲ آـ ۲۰۴۹۷

جوانی فوق‌العاده فعال ، لیسانسیه ، با ۱۰ سال تجربه‌در مدیریت‌فروش، مسلط به بازار یابی علمی ، فروش ،تبلیغات و آشنا به امور حقوقی، مالی ، گمرکی ، بی ادعا و موفق تلفن ۸۲۰۹۵۰
۱ـ۲ آـ ۲۰۴۹۵

املاك‌ومستغلات

فروش

خانه فروشی
واقع در خیابان‌روزولت‌نرسیده به پمپ بنزین دوطبقه‌نیم با سرویس کامل بفروش میرسد. تلفن ۸۷۲۷۰۰ و ۸۷۰۷۴۰
۱ـ۳ اـ ۱۰۴۷۵

واقع در شاهرضا ابوریحان اول ناهید
یک منزل دوطبقه دارای۵اطاق باتلفن و کولر با ۲۱۳ متر زمین بسیار لوکس فوری بفروش میرسد تلفن ۸۴۲۳۱۹
۱ـ۲ آـ ۲۰۵۱۳

اکازیون واقعی حوالی میدان شهیاد
منزل دوطبقه هرطبقه شامل چهار اطاق و هال زیرزمین بزرگ ۲نبش روکار سنگ کف موکت هردوطبقه‌کرکره‌سرویس کامل بعلت‌مسافرت‌فوری‌بفروش میرسد تلفن ۹۵۶۱۸۸
آـ ۲۰۴۲۸

خانه‌های‌مدرن‌دردروس‌گلستان قیطریه تلفن ۸۶۶۱۴۳ بفروش میرسد .
۱ـ۶ اـ ۲۰۲۶۲

واقع در فرح جنوبی
یک منزل شمالی دارای۶اطاق بازیرزمین بمساحت ۲۱۰ متر با سرویس فوری بفروش‌میرسد تلفن ۸۴۲۳۱۹
۱ـ۲ آـ ۲۰۵۱۲

شمال میدان شهیاد
مستغلاتی‌نوسازسه طبقه‌۱۵۰متر مساحت ۲۶۰متر زیربنا ۴۶۰ هزار تومان عصرها ۵ر۴تا۹ تلفن ۹۵۷۰۹۳
آـ ۲۰۶۳۴

فروش فوری بدون‌واسطه
حیاط شمالی ماشین‌رو حدود ۱۲۰ متر ۵ اتاق تمیز ۲۴۰ تومان سلسبیل‌چهارراه‌مرتضوی تلفن ۹۶۰۵۳۹
آـ ۱۴۲۸۵

فروش‌خانه ویلائی
دارای سالن ناهارخوری‌هال‌ـ دو اطاق خواب سرویس کامل بقیمت پانصد هزار تومان واقع در اول ضرابخانه‌کوچه‌امیرهما دست راست درب نهم منزل اخوی‌پور .
۱ـ۳ آـ ۲۰۷۵۹

خانه با۷ اطاق ۲۲۰ مترخیام نزدیک پاچنار مساعدبرای‌انبار فرش و سکونت ۳۱۴۰۷۰
۱ـ۲ آـ ۲۰۷۷۶

مدرنترین ویلاومستغلات
از ۸۰۰ هزار تومان تا ۵ میلیون تومان موجود است‌تهیه مسکن کورش‌تلفنهای۸۴۷۹۸۲و ۸۵۳۷۳۶

خانه ۲۲۰ متری قدیمی شمال خیابان خراسان ۱۷۰۰۰۰ تومان ۳۵۱۴۳۳

خانه های ویلائی ومستغلاتی بامساحتهای متفاوت شخصی و مهندسی‌ساز مجهز به تمام سرویس درخیابانهای‌عباس‌آباد وزراء جردن‌پهلوی‌ونك داودیه جاده قدیم شمیران شرکت تهیه مسکن آسیانکو تلفنهای ـ ۶۲۰۱۰۷ و ۶۲۲۰۶۵
اـ ۲۰۶۷۰

خانه نزدیك دانشگاه
۳۰۰ متر ۶۰۰هزارتومان‌باشش اطاق حمام و تلفن ۳۱۹۷۸۴ بنگاه کوشان .
۱ـ۲ آـ ۱۰۵۰۲۸

آگهی فروش منزل
بانك عمران ششدانگ یکباب منزل پلاك ۲۱ر۳۶ از بخش ۱۱تهران واقع در اختیار به شمیران بمساحت ۹۲۹مترمربع را بفروش میرساند . ازطالبین خواهشمند است از ساعت ۸ صبح تایك بعدازظهر غیرازایام تعطیل باداره حقوقی‌بانك‌عمران واقع در خیابان شاهرضاجنب خیابان فرصت مراجعه نمایند.
بانك عمران
۱ـ۳ آـ ۱۰۴۸۳۰

خانه های نوساز تهران پارس ۴ تا ۱۲ اتاقه با وام بانکی ۷۸۱۹۱۸

خانه فروشی با شوفاژ
کاخ شمالی دوطبقه‌با ۵ اطاق خواب و لوازم ۰۰۰ر۳۰۰ر۱ تومان میفروشیم رجوع فرمائید ۳۱۹۷۸۴ به بنگاه کوشان .
۱ـ۴ آـ ۱۰۴۳۵۱

ساختمان ویلائی بمساحت ۲۰۴ متر زیربنا ۱۸۰مترروکار سنگ آب و برق و تلفن‌شمال جنوب ۸ متری بقیمت ۴۲۰ هزار تومان فروشی ۳۵۴۱۰۸
۱ـ۳ آـ ۲۰۵۲۹

خانه های مستغلاتی و ویلائی در شمال شهراز ۵۰۰ هزار تومان ببالا ۶۲۰۵۰۸ و۶۲۷۴۳۵

خیابان ری میدان شاه خانه‌ای ۲۰۰ متری با پوشش آهن و اجردارای آب و برق وتلفن و کولر ۳۰۰هزارتومان۴بعدازظهر به بعد تلفن ۳۵۴۲۷۷
۱ـ۳ آـ ۲۰۳۵۹

خانه شمالی بین دانشکده و صفی‌علیشاه سه‌طبقه مستغلاتی که‌هر طبقه میتوان۱۶هزارریال کرایه بدهد تخلیه و دارای دو دستگاه تلفن‌پارکبرای۳اتومبیل و ۱۸۹ متر زمین و ۳۷۵ متر مربع بمبلغ ۵۶۰ تومان‌فروشی ۳۱۹۲۵۷
۱ـ۲ آـ ۲۰۶۶۲

تهران پارس
فروش ویلا ومستغلات‌و آپارتمان تلفن ۷۸۲۰۳۰

فروش خانه های ویلائی تهران‌پارس ۷۸۰۴۶۸

خانه های ویلائی در تهران پارس ۷۸۶۴۳

خانه در شرق تهران موجود تلفن ۳۴۴۳۶۵

آپارتمان فروشی
لوکس ترین آپارتمان های ۳ ، ۴ ، ۵ اطاقی با وام‌بانکی کیشا۶۳۷۳۴۹ و ۶۳۷۳۳۷

فروش آپارتمان پس‌از تخفیف ۳۰درصد
بقیمت های زیر
چون استفاده در ارزان‌فروشی وکار خوب است و آپارتمان و حیاط های قبلی‌درمدت‌چندروز بفروش رسیده اینك‌آپارتمان‌ها وحیاط های مستقل‌که درنهایت استحکام وزیبائی با تخفیف‌کلی بفروش میرسد شامل ۳ و۴ و ۵ و ۷ اطاقی باشوفاژ روشن وکاراژ وموکت و کاغذ دیواری و نمای سنگ و سرویس کامل ویله های سنگ باحیاط و بدون‌حیاط بقیمت‌های‌خیلی‌ارزان ۱۴۰ و ۱۵۰ و ۱۵۵ و ۱۶۰ و ۱۷۰ و ۱۷۵ و ۱۹۰ و۱۹۵ و ۲۰۰ و ۲۱۰ و ۲۲۰ و ۲۴۰ و ۲۴۵ و ۲۶۵ هزارتومان در امتداد ۴۵ متری سیدخندان و میدان های ۲۳ و هشت و شهرداری‌نارمك و خیابان کامران باسه امتیاز ارزانی ومرغوبیت‌وعدم‌کمیسیون بفروش میرسد لطفا برای اثبات مطالب بالا ملاحظه و مقایسه فرمائید .
ضمنا ساختمان دوطبقه لوکس‌و مستقل باشوفاژ روشن وکفشتام سنگ‌مرمر در خیابان ظفر بقیمت ۶۷۰ هزار تومان بفروش میرسد .
تلفن ۷۹۱۵۵۴
۱ـ۵ آـ ۲۰۵۵۵

آپارتمان ۵ اطاقه مجهز با حیاط حوالی کاخ و شاه فروشی۴۴۲۲۰

آپارتمان فروشی در یوسف‌آباد نزدیك‌پهلوی
چند دستگاه آپارتمان لوکس و کاملا نوساز هردستگاه دارای دواطاق خواب ـ سالن‌پذیرائی وناهارخوری ـ هال بزرگ با سه کمد ـ تماما کاغذدیواری‌ـ سرویس کامل ایرانی وفرنگی‌ـ شوفاژ روشن ـ بدون واسطه ۳۹۰ هزار تومان . دستگاه حیاط داربازیرزمین بزرگ۴۲۵ هزار تومان .
نشانی : خیابان پهلوی قدری بالاتر ازسه راه‌عباس‌آبادپلکان اول خیابان راستی پلاك ۱۴با وسیله نقلیه از راه زیر بمحل مراجعه شود .
خیابان محمدرضاشاه‌ـ خیابان نوزدهم (پارك شفق) خیابان ابن‌سینا چهارراه ناظمی‌خیابان راستی مقابل مرغ‌فروشی‌پس‌از بازدید باتلفن ۹۳۶۶۹۸ تماس گرفته شود .
۱ـ۴ آـ ۲۰۷۹۲

آپارتمانهای ۳ و ۶ اطاقه در پهلوی و بهبودی
با سرویس کامل‌بفروش میرسد تلفن های
۹۷۷۹۵۹
۶۸۰۴۱۸

تعدادی آپارتمان های مدرن با فن‌کوئل و آسانسور و تلفن وتمام تجهیزات لازم از ۲ الی ۵ اطاقی آماده جهت فروش تلفن ۴۴۰۲۲
۱ـ۵ آـ ۲۰۵۶۷

آپارتمانهای
۴اطاقه و ۵ اطاقه در نارمك بفروش میرسد تلفن ۷۹۴۶۵۴
۱ـ۱۰ آـ ۱۹۶۵۲

مناسب برای هرنوع کسبوکار باسرویس کامل واقع‌درنبش‌دو خیابان بزرگ در مدرن‌ترین و بزرگترین آپارتمان شمال‌شهر بدون واسطه بفروش میرسد ۶بعدازظهر ببعدباتلفن۹۳۶۵۸۶ مذاکره فرمائید.

آپارتمانهای شخصی‌ومهندسی‌ساز از ۱۲۰الی۳۱۰ مترمجهز به تمام سرویس درخیابانهای عباس‌آباد،وزراء ، گاندی،ونك جردن پهلوی آماده فروش شرکت تهیه مسکن اسپانکو تلفنهای ۶۲۲۰۶۵ و۶۲۰۱۰۷
آـ ۲۰۵۳۶

آپارتمانهای مدرن فروشی ۶۳۴۲۵۵

فروش‌آپارتمانهای‌لوکس‌درشمال تهران ۸۳۲۲۷۶ ـ ۸۳۵۲۹۲
۱ـ۱۶ آـ ۲۰۶۳۱

آپارتمان های فروشی‌در شمال شهر ۸۴۵۵۰۴

۳ دستگاه آپارتمان مسکونی‌ویکدستگاه‌جهت دفتر کار حوالی نادری ۶۶۵۵۱۹

آپارتمان های فروشی بلوار الیزابت‌خیابان‌هما کوی پنجم تلفن۶۳۰۲۷۴ و ۶۳۳۶۰۱ و۶۳۳۴۲۶

آپارتمان‌فروشی۴۹۷۴۰

ویلای فروشی
ویلائی فروشی در گوهردشت کرج ۶۲۳۵۹۴ و۶۲۸۹۵۰

باغ فروشی
باغچه‌فروشی درتجریش
یک قطعه از باغ مسکونی خود را تا حدود ۷۵۰ متر مربع (بدلخواه مشتری) تفکیک و میفروشم تلفن ۸۷۴۶۸۶
۱ـ۷ آـ ۲۰۳۷۶

زمین فروشی ناصر آباد کرج
قطعات ۱۴۰۰ متری با سند مالکیت و استعلام ثبتی متر مربع ۵۰ ریال تلفن : ۹۳۸۴۴۹ ۹۳۷۰۶۲

اقبالیه وشهر کوروش
کرج دست اول تلفن ـ ۸۳۶۹۲۰

اوکازیون مهرشهر فازیك
۲۱۰۰ متر زمین متری ۳۵۰ تومان تلفن ۷۷۲۲۴۲

زمین اکازیون
۳ کیلو متری سه راه آذری اول جاده ساوه روبروی‌پمپ‌بنزین‌قطعات ۱۵۴ متری باسندمالکیت نقد و اقساط متری۱۵۰ تومان . ۱۴ کیلو متری میدان شهیاد روبروی باشگاه‌اسب‌دوانی‌قطعات ۳۰۰ متری : متری ۳۵ تومان
تلفن ۹۴۳۳۷۷
۹۵۹۱۴۴ توکلی

زمین فروشی
در جاده فزل‌حصارجنب آریاشهر کرج ۵۰ قطعه تفکیکی‌از ۸۰۰ الی ۱۲۰۰ متر آماده فروش‌میباشد
تلفن ۴۲۴۴۷

۱۲ کیلو متری میدان شهیاد زمین باقساط
۲۵ ماهه برای‌شما ۹۷۳۲۶۴

توجه فرمائید
بهترین قطعات ۱۲۰ متری باسند مالکیت از
اراضی سلیمانیه
جنوب شرقی تهران در اختیار این شرکت میباشد متر مربعی ۹۰۰ ریال تلفن ۸۳۶۹۲۰

درشمال شهرزمین‌فروشی
۸۳۲۲۷۶ و ۸۳۵۲۹۲
۱ـ۱۶ آـ ۲۰۶۳۲

زمین با سند مالکیت ۱۲ کیلو متری میدان شهیاد نقد و اقساط املاك‌حافظ تلفن ۹۷۳۶۶۰ ۱ـ۸

قطعات ۹۰۰ و۵۰۰متری اقبالیه کرج
متری ۱۷ تومان
زمینهای‌پرسپولیس کرج
متری ۷ تومان
قطعات ۱۰۰۰ متری مقابل مهرشهر با آب برق وآسفالت شده نقد و اقساط موسسه ساختمانی زمین‌ومسکن مقابل درب شمالی کاخ دادگستری طبقه فوقانی بانك‌صادرات‌تلفن
۳۱۶۹۲۱

مژده نقشه جدید زمین بلوار رضاپهلوی‌آماده‌فروش۳۴۱۳۵۶
۱ـ۵ آـ ۲۰۷۱۳

نقشه جدید زمین
بربلوار رضا پهلوی‌بقطعات۲۰۰ متر به بالامتری ۱۴۵ تومان نصف نقد بقیه ۲۴ ماهه بدون واسطه ۳۴۱۳۵۶
۱ـ۱۰ آـ ۲۰۷۱۲

نیاوران
زمین شمالی بمساحت ۶۷۰متر مربع با دوطبقه نقشه و جواز آماده از قرارمتری۱۰۰۰تومان بفروش میرسد تلفن ۸۵۷۹۳۸ و ۸۴۵۵۴۴
۱ـ۳ آـ ۲۰۷۴۴

قابل توجه اکازیون
یکقطعه ملك بمساحت ۴۵۰۰ متر باداشتن پروانه اتوسرویس و تعمیرگاه و ۲۲ باب مغازه و سالن بزرگ استخر شنا سه نبش برخیابان حوالی میدان شهناز بفروش میرسد .
تلفن ۷۵۷۰۸۷
۱ـ۳ اـ ۲۰۷۱۴

فروش سرقفلی
مغازه واگذاری
بدون سرقفلی
مالکیت یکباب مغازه دودهنه نوساز بمساحت ۱۶۰ مترمربع باتمام وسایل مدرن درکوی‌ماه امیراکرم فروشی تلفن۴۰۵۷۸

یکباب کفاشی در لاله‌زارنو فروشی تلفن ۳۱۷۱۴۶
۱ـ۱۰ اـ ۱۹۴۵۵

درخیابان غیاثی یکباب مغازه لبنیاتی و تجهیزات ماست‌بندی وملك آن بفروش میرسد تلفن‌ـ ۳۵۴۱۴۹
۱ـ۳ اـ ۲۰۵۱۹

یکباب مغازه خرازی فروشی‌در نازی‌آباد بازار دوم واگذار میشود تلفن ۵۳۵۷۴۴
اـ ۲۰۷۳۷

اکازیون
سوپرمارکت درشمال شهر با قیمت مناسب و موقعیت عالی بعلت مسافرت بخارج فوری بفروش میرسد تلفن ۹۷۸۲۵۵و ۵۳۲۱۷۸

قابل توجه‌داروسازان
دارو خانه‌ای با موقعیت‌خوب‌در سطح عالی و آتیه درخشان‌در تهران بفروش میرسد. تلفن ۸۴۷۹۶۵

پروانه کسب داروخانه فروشی تلفن ۳۱۶۹۴۷

بعلت مسافرت بوتیک سارا در خیابان اریامهر اول کاخ با موفقیت عالی یکصد هزارتومان بفروش میرسد تلفن ۳۴۶۴۰۸
۱ـ۲ آـ ۲۰۷۳۴

داروخانه‌ای با فروش سطح عالی شمال شهر فروشی تلفن ۴۴۲۲۰

اجاره‌داده‌میشود

آپارتمان اجاره
یکدستگاه آپارتمان لوکس در طبقه سوم دارای سالن بزرگ پذیرائی ونهارخوری و ۳اطاق خواب ، شوفاژ ، کولر ،تلفن مستقل ، گاراژاختصاصی‌واقع درشمال بلوار الیزابت خیابان میکده اجاره‌دادمیشود طالبین به‌تلفن ۸۷۲۰۶۷مراجعه‌فرمایند
۱ـ۳ آـ ۲۰۵۷۵

آپارتمان اجاره‌ای۲اطاق‌خواب سالن آشپزخانه حمام شوفاژ کولر آبگرم و تلفن خیابان پهلوی خیابان بابک تلفن ـ ۸۹۲۲۷۲

آپارتمان ۲ و ۳ اطاق خوابه با سرویس و شوفاژ در شمال شهر برای سکونت و محل کار تلفن ۶۲۳۵۹۷

اجاره داده میشود
آپارتمانی با دواطاق‌خواب ، هال و سالنهای پذیرائی وغذا خوری و سرویس کامل‌وشوفاژ درشمال شهر مقطوع ۱۹۰۰ تومان .
کاژه : شرکت تهیه مسکن تلفنهای ۸۲۲۴۳۱ـ ۸۲۰۵۳۷ـ ۸۲۲۴۹۸
آـ ۲۰۷۹۶

آپارتمان اجاره
درشهرآرا بدون استفاده قبلی بیواسطه‌بفروش‌میرسد۸۲۱۰۸۵
۱ـ۴ آـ ۲۰۷۶۳

اجاره‌داده میشود
ساختمانی حدود بلوارالیزابت با ۸۰ اطاق و یک سالن ۳۵۰ متری شامل ۲۰ قسمت مجزا مجهز به فن‌کویل و ۴ خط تلفن و آسانسور یکجا به سازمانهای دولتی یا شرکتها اجاره داده میشود .
کاژه :
شرکت‌تامین‌مسکن
تلفن ۸۲۰۵۳۷ ـ ۸۲۲۴۹۸

موردنیاز برای اجاره

مورد نیازبرای اجاره یك حیاط‌بزرك ماشین‌رو از ۵۰۰ الی ۲۰۰۰ متر اجاره‌ای برای تجارتخانه حدود ظهیرالاسلام ـ هدایت میدان بهارستان شاه‌آباد ـ سعدی‌شمالی مورد احتیاج است تلفن ۵۳۰۹۴۷ و ۵۳۴۵۹۲

انبار مورد نیاز
کمپانی بزرگ معتبر درایران نیاز به انبار بزرگی در حدود ۶هزارمتر مربع مساحت در تهران‌یا اطراف تهران باشرایط زیر دارد .
۱ـ درب بزرگ ورود وخروج کمکامیون بتواند براحتی داخل وخارج گردد .
۲ـ دوخط مستقیم تلفن .
۳ـ داخل انبار محل‌کار اداری با کلیه لوازم بهداشتی برای کارمندان درصورت‌امکان‌مجهز به شوفاژ
علاقمندان محل انبار خود را باذکر اجاره ماهیانه وشماره تلفن مالك به راهنمای شماره ۱۳۳۰ روزنامه اطلاعات اول خیام ارسال‌نموده و جواب‌تلفن دریافت میمایند.

یك سالن‌بمساحت۱۰۰۰ متر ببالا در مرکز شهر بین تخت جمشید و توپخانه مورد نیاز است تلفن۳۰۲۰۷۸و۳۹۱۸۶۰

موردنیاز برای خرید

فوری خریداریم چند دستگاه خانه وزمین در سلطنت‌آباد ـ فرمانیه خریداریم دفتر حاتم‌تلفن ۸۵۶۶۵۵ ۱ـ۱۰

ویلائی یا مستغلاتی
دست دوم از ۶۰۰ هزار تومان تا۵میلیون تومان خریداریم تلفنهای ۸۴۷۹۸۲ و ۸۵۳۷۳۶
۱ـ۸ آـ ۲۰۰۰۳

وردآورد ، ملارد ، سرحدآباد خریداریم تلفن ۹۲۱۷۷۹
۱ـ۱۰ آـ ۲۰۷۶۵

زمین

زمینهای‌افسریه‌شاه‌آباد شرق مشیریه خریداریم ۳۵۹۴۰۸

زمین مسعودیه مشیریه کاروان خریداریم تلفن ۳۵۴۵۵۴

زمینهای مهر شهر گلشهر ـ گوهر دشت ـ فروشنده و خریداریم ۴۲۶۸۲

اهواز،اهواز
زمینهای اهواز راعادلانه خریداریم تلفن۳۱۱۷۰۶

زمینهای‌اهوازراخریداریم
آژانس نوبل تلفن ۸۳۴۸۹۳ یا صندوق پستی ۱۳۹۲ر۱۳

آگهی استخدام
جمعیت شیرو خورشید سرخ ساری دونفر لیسانس در یکی از رشته‌های علوم اجتماعی‌ـ اقتصادی واداری وهمچنین یکنفر لیسانس حسابداری راباحقوق ومزایای مکفی‌استخدام مینماید.
از داوطلبان خواهشمند استمدارك خودرا تاآخر روز دوشنبه مورخ۲۳ر۱۰ر۵۳ بدفتر جمعیت ساری تسلیم فرمایند.
جمعیت شیرو خورشید سرخ‌ساری

آگهی استخدام
TECHNICAL SALESMEN
شرکت مهندسی پینیون
جهت فروش لوازمات مهندسی نماینده فعال‌با حقوق ثابت استخدام می نماید .
شرایط استخدام
۱ـ حداقل تحصیلات دیپلم آشنائی بزبان انگلیسی
۲ـ حداقل سن ۲۰ سال
جهت کسب اطلاعات بیشتر بخیابان شاهرضا مقابل سینما دیانا شماره ۱۶۶ مراجعه نمایند.

استخدام تعمیر کار
لباسشوئی و ظرفشوئی و یخچال
شرکت نمود بچند نفر تعمیرکار وسائل خانگی فوق با دارا بودن سابقه کار کافی نیازمند است .
واجدین شرایط میتوانند از ساعت ۹الی۱۳ و۱۶ الی ۱۹ به خیابان تخت جمشیدبین‌روزولت‌و بهار کوچه دیده‌بان دائره کارگزینی شرکت‌نمود مراجعه نمایند .

قابل توجه‌جویندگان کار

از جویندگان کار برای مشاغل‌زیر دعوت میشودجهت‌مصاحبه‌وراهنمائی شغلی تا تاریخ ۱۵ر۱۰ر۱۳۵۳ به اداره نیروی انسانی رشت واقع در خیابان پهلوی کوچه دکتر فایق ودر شهرستانها به نزدیکترین مرکز کاریابی و اشتغال محل سکونت خود مراجعه نمایند . کارگران ماهر ونیمه ماهر که دارای گواهینامه مهارت‌حرفه‌ای از مرکز آموزش حرفه‌ای ذیصلاح باشند حق تقدم خواهند داشت .

ردیف	نام‌شغل	تحصیلات	تعداد
۱	راننده پایه یک	ششم ابتدائی یادوم پیکار	۳ نفر
۲	راننده کمپرسور وبیل‌هیدرولیکی	ششم ابتدائی یا دوم پیکار	۴ نفر
۳	راننده تراکتور	ششم ابتدائی یادوم پیکار	۳ نفر
۴	راننده ماشین پخت اسفالت	ششم ابتدائی یا دوم پیکار	۱ نفر
۵	راننده غلطک و غلطکوبیره	ششم ابتدائی یا دوم پیکار	۴ نفر
۶	راننده گریدر و بولدوزر	ششم ابتدائی یا دوم پیکار	۲ نفر
۷	گارسن‌و کمک‌آشپز	ششم ابتدائی یا دوم پیکار	۲ نفر
۸	تکنیسین برق	فوق دیپلم برق	۱ نفر
۹	بنا کاشی‌کار	خواندن و نوشتن	۱ نفر
۱۰	مکانیک ماشین‌آلات صنعتی	ششم‌ابتدائی، سیکل	۴ نفر
۱۱	منشی‌و ماشین‌نویس‌فارسی ولاتین زن	دیپلم طبیعی ، ریاضی	۶ نفر
۱۲	استادکار تاسیسات	ششم ابتدائی	۱ نفر

زمین شمالی دونبش واقع در خیابان دولت‌با پروانه ساختمان در سه طبقه و یك طبقه‌پارکینك در زیر زمین و حیاط بدون واسطه‌بفروش‌میرسد تلفن ۶۲۳۶۹۵ ۱ـ۲

آگهی استخدام
بیمارستان سوانح سوختگی بدو نفر ماشین نویس فارسی و لاتین‌که حداقل دارای تحصیلات سیکل و دوسال سابقه کار باشند مورد نیاز می باشد .
متقاضیان در ساعات اداری بکارگزینی بیمارستان واقع در خیابان پهلوی بالاتر از میدان ونك خیابان رشید یاسمی مراجعه فرمایند .
۱ـ۳ بیمارستان سوانح‌سوختگی

A CAREER IN ADVERTISING
WITH
CASPIAN INC.

Requirements:
- **Absolute fluency in spoken and written English.**
- **Age 25 - 35.**
- **Military Service completed or exempt.**
- **College or university graduate in Advertising, Marketing, Business Administration or any related field.**
- **The successful applicant should have an excellent record of achievement.**
- **Ambitious, hardworking (leave office when work is finished).**

We offer:
- **Executive position to handle advertising for largest international companies.**
- **Good working conditions.**
- **Good starting salary according to abilities.**
- **Excellent prospects for advancement.**

For an interview, please contact Caspian Inc., Pahlavi Avenue, 19 Nourbakhsh Street, Tehran, between 4 p.m. and 6 p.m. or call 627772. 625112, 622512, 626498.

پشت‌بام خانه‌خودرا بما بسپارید
عایق یکپارچه «ایزروف» بام خانه‌شما را حتی کاه‌گلی هم که باشد مانند فولادمحکم و نفوذناپذیر کرده وبرای‌همیشه‌ازخطر چکه‌کردن وشکاف‌برداشتن‌محفوظ میسازد.
تلفن: روزها: ۵۳۲۴۰۹ ـ شب‌ها: ۸۹۲۴۶۴

اجاره‌میشود
سازمان‌معتبری بمنظورایجاد باشگاه وفروشگاه نیازمند محل‌هائی با مشخصات زیر برای اجاره است:
۱ـ باغ با مساحت ۵ هزارمترمربع با استخرشنا ساختمان نسبتا وسیع وقدیمی یا جدید . محل در شمال شهر یا شمیرانات .
۲ـ طبقه هم کف وزیرزمین یک ساختمان مناسب برای فروشگاه محل درقسمت شمالی شهر .
صاحبان محل‌های‌مورد نظر ازساعت ۱۳ ببعد به تلفن ۷۷۵۱۰۵ مراجعه فرمایند .

آگهی استخدام
سازمان بیمه‌های اجتماعی بمنظور تکمیل کادر بازرسی کار خود در شهرستانهای اهواز، رشت ، شیراز و کرمان بچهار نفر لیسانسیه فیزیک و یا شیمی نیازمند می‌باشند داوطلبان می‌توانند بمنظور آگاهی از شرایط استخدام و ثبت‌نام حداکثر ظرف ۱۰ روز از تاریخ صدور این آگهی به مدیریت کارگزینی واقع در طبقه چهارم کاخ مرکزی سازمان خیابان آیزنهاور مراجعه نمایند.
م‌الف ۲۰۰۹۶
سازمان بیمه‌های اجتماعی

دربازکن برقی افباکس
باقفل‌برق اف‌اف
ساخت آلمان غربی
باگوشی نشکن ومغناطیسی منحصر بفرد
نماینده انحصاری ومرکز پخش ، شرکت کادرو میدان ۲۵ شهریور
بانلتهای ۸۲۲۳۸۴ـ۸۲۳۶۹۸ـ۸۳۱۸۷۷
سفارش دهید تا دراسرع وقت نصب وتحویل گردد .

دوره مجلات صحافی و جلد شده بشرح‌زیر:
خواندنیها از سال ۱۳۲۱ تا۱۳۵۲
اطلاعات هفتگی از اولین شماره تاکنون
روشنفکر ازاولین شماره تا سال ۱۳۵۰
تهران مصور از سال ۱۳۲۵ تا ۱۳۵۰
سفید و سیاه از سال ۱۳۳۵ تا ۱۳۵۲
دانشمند از اولین شماره تاکنون
و تعدادی مجلات جلد شده دیگر بفروش میرسد خواستاران باتلفن ۷۷۱۲۵۶ تماس بگیرند

آگهی مطالبه ۴۰٪ سرمایه شرکت صنعتی مالی تکس ایران
بدین‌وسیله باطلاع کلیه سهامداران شرکت صنعتی مالی تکس ایران میرساندکه طبق تصویب هیئت مدیره۴۰٪ دیگر ارزش اسمی سهام تاتاریخ ۱۵بهمن ۱۳۵۳ بایست به حساب ۴۸۴۸۸ بانك ملی‌ایران شعبه بازار واریز شود.مراتب بدین وسیله آگهی میشود.
هیئت مدیره‌شرکت‌صنعتی مالی تکس ایران

قابل‌توجه مهندسین مشاور و شرکتهای ساختمانی
ضدیخ بتون
جهت خرید انواع موادشیمیائی بتون وهمچنین ضدیخ بتون ازمعروفترین کارخانه اروپا میتوانید از شرکت ساختمانی وشیمیائی ایمو آمریک باارزانترین قیمت تهیه فرمائید. لطفا برای خرید وکسب اطلاعات بیشتر باتلفنهای ۶۶۵۷۹۷ و ۴۷۶۵۳ تماس بگیرید .

چرخ شیر گاو نشان سوئدی
بظرفیت ۲۲۵ و ۸۰ لیتردر ساعت رسید
نماینده‌انحصاری: شرکت بهروز
خیابان تخت‌جمشیدشماره ۱۷۶ـ۱۷۸ تلفن ۸۲۹۰۷۱
خیابان نادری‌شماره ۳۶۰ تلفن ۴۴۵۳۱

نیازمندیهای اطلاعات تلفنی آگهی قبول میکند ۳۱۱۲۲۴-۳۱۱۲۲۵ ۳۱۱۲۲۹-۳۱۱۲۳۰

اهواز

زمین‌های اهوازخریداریم تلفن ۷۹۴۴۱۸

زمینهای ونک، ولنجک، درەقشلاق زعفرانیه راخریداریم ۶۸۰۱۳۶
۱ـ۲ آـ ۲۰۶۲۵

اراضی تهران پارس خریداریم ۷۸۰۰۶۱

اراضی تهران پارس خریداریم تلفن ۷۸۸۴۹

خریدار اراضی ساحلی‌وجنگلی شمال تلفن ۴۵۱۶۸ و۶۶۲۴۵۹

خریدار زمین تهران پارس ـ ۷۹۱۳۶۶

زمین تهران‌پارس خریداریم‌تلفن ۷۹۳۰۲۰

خریدار زمین تهران‌پارس‌تلفن ۷۸۱۹۲۶

چند قطعه زمین پهلوی جردن‌خریداریم ۶۶۳۰۷۴

اراضی صنعتی‌جاده‌کرج‌تهران بریم ام.آر.اس امامسی کارگاه کارخانه خریدار وفروشنده‌ایم ۹۲۷۲۸۰

زمین محدوده خریداریم ۸۵۹۹۸۸

زمین در شمال شهر خریداریم تلفن ۶۲۳۵۹۷

اراضی سازمان چای‌ودردشت خریداریم تلفن ۷۹۵۲۸۱

خریدار زمین تهران پارس ۷۸۱۴۳۴

خریدار اراضی تهران پارس ۷۸۶۳۴

تهران‌پارس
خرید زمین و خانه ۷۸۱۹۵۷ فرامرزپور

خرید اراضی تهران پارس ـ ۷۸۰۰۷۱

زمین اسریه‌خریداریم ۳۴۱۳۵۹

خرید زمین تهران‌پارس ۷۸۶۴۳

بنگاههای معاملات املاک

دفتر مرکزی جلالی
خریدار اراضی سعادت‌اباد و عباس‌آباد و درەقشلاق و شمیرانات و مبارک‌اباد تلفن ـ ۶۲۶۴۱۱ ـ ۶۲۴۱۹۳

دفتر پارس
مستغلات در شهر و مرکز معاملات املاک و عباس آباد و شمیرانات تلفن ۸۴۱۵۵۸

اگر فروشنده‌املاک ساحلی . تهران شمیران باشید با ۳۱۹۷۸۴ یاباپست لاله‌زار به بنگاه کوشان‌بفرمائید

خرید و فروش‌آپارتمان های ۳ و۴ اطاقی‌شرکت کوشك واقع در غرب شهرآراء تلفن ۹۷۲۸۵۵ املاك جاوید

لاله زار بنگاه کوشان مجمع مشاورین املاك فروشنده املاك همه‌جابا ۳۱۹۷۸۴ دستورفرمائید
۱ـ۳ آـ ۱۰۵۰۲۷

برای اجاره هر نوع ویلا و آپارتمان درشمال‌شهر بما زنك بزنید ۸۵۹۹۸۸

آژانس ۱۱۰
خرید و فروش ساختمان ، آپارتمان زمین نارمك تهران ـ پارس ۷۹۰۵۳۶
۱ـ۶ آـ ۲۰۶۷۳

بورس املاك شمیران
دفتر براتی ۸۷۲۵۷۵ـ۸۷۷۸۷۵

معاملات پول

پول موجود

پول

در مقابل چك کارمندی ملك ـ تلفن و اتومبیل
۱۰ماهه هزاری ۱۵ تومان
۱۵ ماهه هزاری ۱۴ تومان
۲۰ماهه هزاری ۱۴ تومان
۳۰ماهه هزاری ۵ر۱۲تومان

۴۳۵۲۸

پول

فوری موجود ۸۳۰۸۳۵

پول

نیم ساعته بدون کارمزد
باسودبانکی

در مقابل سند اتومبیل تلفن بدون خرج محضر

ملك

۷۵۶۴۲۴
۷۵۶۴۲۵
۷۵۷۵۳۵
۷۵۷۲۹۴

آدرس: جاده قدیم‌شمیران‌مقابل سینما مولن‌روژ جنب شهناز ۱ ساختمان ۳۱۲ طبقه‌اول‌پلاك۵ شرکت ویکتوریا .

پول

فوری ۳ دقیقه
با سود بانکی
بدون کارمزد
به سند ساختمان ـ اتومبیل‌شخصی ـ تاکسی کرایه ـ تلفن ـ چك ـ مازاد ساختمان‌بدون‌خرج محضر

۸۳۰۸۵۲
۸۳۲۹۸۶

آدرس : شاهرضا بین‌رامسرو فرصت جنب‌بانك‌عمران‌موسسه ایران شاد.

پول فوری

در مقابل هر نوع اتومبیل و تلفن و چك کارمندی هزاری ۱۵ تومان

۷۶۳۸۴۰

وام‌به تلفن اتومبیل ملك

۹۳۱۷۲۱
۹۳۴۷۱۶

پول فوری با چك‌کارمندی

۷۵۴۴۹۲

وام

به هنرمندان با چك ۸۳۲۹۸۶ و ۸۳۰۸۵۲

وام فوری درمقابل قبض بانك کارگشائی . تلفن . ملك .
تلفن ۴۴۹۸۱

وام‌فقط به‌هنرمندان

تلفن ۹۲۱۹۳۱

وام

ملك شما چنانچه درگرو و یا رهن هم باشد ما به شما نسبت بمازادآن‌وام میدهیم .
تلفن ۴۲۲۲۷

پول فوری باسود بانکی در مقابل خانه مستغلات ۹۲۸۴۶۵

خانه پول ـ فرح شمالی‌مرکز معاملات پول تهران ۸۴۸۳۸۸

داد وستد پول

درمقابل ملك باسودعادله روز در مقابل مازاد ملك تا۲۵ هزارتومان‌درمقابل اتومبیل وتلفن‌تا۲۵هزار تومان ۱۰ روزه تا ۳۶ ماهه دلخواه شما فورا وام داده میشود تلفن

۴۹۰۵۰
۴۵۰۵۷

اسکناس

قبل از اینکه میخواهید از موسسه‌ای روی چك کارمندی
تلفن ـ اتومبیل ـ ملك خودوام بگیرید باماتماس حاصل‌فرمائید
بنفع شماست
تلفن ۶۶۷۸۸۴
(۴۱۵۱۰ داخلی ۲۲)

پول

نیم‌ساعته

به سنداتومبیل و تلفن ساختمان با سود بانکی

۸۳۶۷۳۵

با چك کارمندی وضامن

۹۳۱۷۳۱

وام شش ساله با بهره ۵ر۸٪ تلفن ۸۳۲۹۸۶ و ۸۳۰۸۵۲

قلك وام میدهد
درمقابل مبیع‌ارزنده قلك فورا وام میدهد تلفن ۷۶۵۷۴۵

دادوستدپول‌از ۲ میلیون‌ریال‌ببالا پاکپور ۶۶۰۲۰۰،۶۶۶۲۶۳،۶۶۴۶۱۸

پول فوری با بهره‌ارزان در مقابل خانه‌ومستغلات ۸۳۹۵۰۰

پول ارزان و فوری
موجود استدفتر سام۸۲۲۶۵۹

وام به اتومبیل و چك ۴۴۲۲۰

پول ۵ر۱شاهی۶۲۴۸۷۳

مورد نیاز

بپول راکدشما با انتقال مبیع هزاری ۵۰ تومان سود میدهیم ۷۵۶۴۲۵

پول‌شرطی در مقابل‌خانه مستغلات‌فوری‌نیازمندیم ۹۲۸۴۶۶

پول جهت خانه درشمال شهر نیازمندیم۸۲۸۳۴۹

۱۳۰و۱۰۰
هزار تومان
مورد احتیاج است
تلفن ۷۹۱۵۵۴

بپول راکد شماهزاری ۵۰ تومان سود میدهیم

۷۶۳۸۴۰

پول در مقابل‌خانه‌ارزنده نیازمندیم ۷۵۶۴۲۵

پول شرطی نیازمندیم ۸۲۲۶۵۹

پول شرطی نیازمندیم ۸۳۹۵۰۰

قبوض

مژده
وقتی در مقابل فرش ، طلا ،جواهر خود ازبانك کارگشائی وام دریافت داشتید ما هم مجددا به مازاد ارزیابی‌قبوض‌شما وام میدهیم تلفن۴۵۱۶۸ و ۶۶۲۴۵۹ و۴۳۴۹۹

قبوض بانك کارگشائی
هرنوع خریداریم‌ویا فورابشما وام میدهیم ۸۳۶۴۲۲

قبوض‌شهرداری‌بیواسطه خریدار. پاکپور۶۶۴۶۱۸ ۶۶۶۲۶۳و ۶۶۰۲۰۰

خریدار قبوض‌شهرداری ۴۵۹۵۷

معاملات تلفن

بنفع شماست قبل از خرید و فروش تلفن با ۸۵۳۰۳۱ تماس بگیرید.

خرید و فروش هر نوع شماره تلفن با نصب ۸۲۰۸۴۱

خرید و فروش تلفن
۳۱۷۴۳۷ اسلامبول کمپانی ۱۷و ۲

خریدوفروش‌هرنوع‌تلفن۸۹۴۰۵۰

فروش

فروش هرنوع شماره تلفن با نصب فوری ۶۶۵۷۵۷

فروش تلفن با نصب ۸۲۱۸۸۲

فروش تلفن در هر مکان فوری تلفن ۷۷۰۰۵۸

فروش تلفن در هرمکان ۶۶۱۸۱۸

فروش تلفن ۷۵بدون واسطه ـ ۲۴۰۲۷۰ موذن
آـ ۱۴۳۴۷

فروش تلفن ۵۳۳۰۳۰

خرید

خرید هرنوع تلفن ۶۶۵۷۵۷

تلفن در هر منطقه‌خریدار با نصب فروشنده‌ایم ۸۵۳۰۳۱

تلفن ۳و۷و۶۲
خریداریم ۳۰۳۲۳۷

خرید و فروش تلفن ۶۶۵۸۰۸

خرید تلفن در هر مکان فوری تلفن ۷۷۰۰۵۸

خریدار تلفن شما ۸۲۱۸۸۲

خرید تلفن در هر مکان ۶۶۱۸۱۸

خریدار تلفن ۲۳۰۳۰

تزئینات ودکوراسیون

کاغذدیواری
موکت وکفپوش
پلاستر
(باشرایط دلخواه شما)
دفترمرکزی ـ چهارراه امیراکرم
۶۶۸۸۳۳-۶۶۸۸۳۲
۶۶۷۶۱۷ ۶۶۷۶۱۶
شعبه‌گیشا {۶۳۲۹۱۴ ۶۳۱۹۴۷
شعبه‌باغشاه ۶۶۰۷۷۲
شعبه بازار ۵۳۳۷۹۷
نمایشگاه‌تجریش ۸۷۴۳۰۲

با۳تومان

باروزی سه تومان منزل و محل کار خود را با بهترین انـواع کاغذ دیواری . پرده کرکره موکت و کفپوش تزئین فرمائید تزئینات مارال ۹۷۵۵۱۸

موکت

متری ۱۹۵ ریال دکور تکنیك تلفن های ۸۳۳۵۱۵ و ۸۳۹۵۰۱

نقد و اقساط
تزئینات الهام
پرده کرکره امریکائی با نصب متر مربعی ۴۹۰ ریال کاغذ دیواری و موکت ایرانی و خارجی با ۲۰ درصد تخفیـف پرده پارچه با دوخت. نصب مجانی . اف .اف درب کشوئی با تخفیف کلی تلفن ۹۵۶۹۸۰

موکت
ازمتری
۲۰۰ریال
۹۳۶۶۲۲

۱۲ماهه

نصب انواع واقسام محصولات تزئینی جهت ساختمان های بزرك و کوچك تلفن ۷۵۲۶۰۱و ۷۶۵۶۹۴ شرکت پلژر

نقدواقساط

آسفالت سیمانکاری و موکت و کاغذ دیواری ـ تعمیرات تلفن ۴۸۰۶۳

حراج

زیباترین کاغذهای‌دیواری خارجی و بهترین موکت خارجی با قیمت باور نکردنی
نمایشگاه از ۵ر۸ صبح الی۵ر۸ شب یکسره و روزهای تعطیل‌تا یک بعدازظهر جهت بازدید عموم باز میباشد : جاده قدیم شمیران سه راه تخت جمشید مقابل نمایشگاه ناسیونال
شرکت پلژر
تلفن۷۵۲۶۰۱و۷۶۵۶۹۴

کاغذدیواری
۲۲٪تخفیف

پرده کرکره ۴۹۵ ریال
موکت از ۲۲ تومان
کف پوش ۲۵ تومان
تزئینات ساناز
۹۲۳۹۲۰

تزئینات ونوس
پرده کرکره آمریکائی تعمیر و شستشوی همه نوع کرکره‌تلفن ۵۳۰۱۷۱ و ۵۴۵۰۴۷

تزئینات تهران ویلا
مرکز پخش انواع کاغذدیواری موکت پرده پارچه‌وکرکره‌وکلیه لوازم تزئینی با تخفیف کلی ـ ۹۷۶۶۸۶

تزئینات‌ساحل۸۴۳۱۹۶
کلیه بنائی رنك‌امیزی‌ساختمان

برای ساختمان شما

پاکتان

انجام کلیه امور نظافتی نقاشی و دکوراسیون ساختمان ۸۳۸۱۷۲ و ۷۵۴۷۵۳

۳تومان

با روزی ۳تومان وبا یکتلفن انواع کاغذ دیواری ـ موکت‌و کفپوش برای منزل و محل‌کار شما نصب میشود تلفن‌های
۶۶۸۸۳۲ و۶۶۸۸۳۱
۶۶۰۷۷۲ و ۶۶۸۸۳۳
۶۳۲۹۱۴ و ۶۳۱۹۴۷
۵۳۳۷۹۷ و۸۷۴۳۰۲

نصب شوفاژ
لوله کشی ،سیم‌کشی کانال کشی ساختمان
۸۳۵۷۲۴

بنائی و نقاشی
آسفالت تلفن
۷۵۹۷۲۱

اکوستیک

فروش و نصب سقفهای کاذب صادکو تلفنهای ۸۱ـ۷۶۱۲۸۰

مژده
دستگاه‌مخصوص
بازکردن یخ زدگی لوله‌آب،پیدا کردن ترك لوله آب، بازکردن گرفتگی فاضلاب
چراغی ۹۷۵۲۹۰

آسفالت‌وعایق
شمیران ـ قلهك تلفن
۸۶۱۳۲۷

شرکت ساختمانی آسیا
سازنده اپارتمان ویلا بیمارستان درتهران و شهرستانها تلفن ـ ۸۴۷۲۸۸

قابل‌توجه

تعمیر سنگهای ریخته و پیچ‌رول پلاك پذیرفته میشود تلفن ۶۳۶۲۷۳

ایزولاسیون بام
از چکه با ایزامین جلوگیری فرمائیدشرکت ایزامین ۶۳۲۲۲۹ و ۲۵۳۸۳

شرکت‌نشت‌جو
تشخیص و تعمیرمحل‌فرسودگی لوله های آب تلفن ۸۷۷۹۹۲و ۸۷۷۹۹۳

اسفالت ساختمان
۹۳۳۵۵۹

اسفالت و تعمیرات پیشروتلفن ۶۶۰۴۷۹

تعمیرات ساختمان
۹۳۳۵۵۹

اسفالت و تعمیرات و نقاشی ـ ۶۲۵۷۳۲

لوله‌بازکنی

لوله‌بازکنی‌ولوله‌کشی
مقدم ۹۲۵۳۷۴

لوله بازکنی امید لوله کشی و تعمیر بنائی تلفن ۹۳۶۵۴۴

لوله بازکنی ولوله‌کشی
دروازه دولت ۸۲۷۴۰۸

لوله‌بازکنی روزولت
شبانه‌روزی ۴۷۱۴۳

سازمان فنی ۱۱۰
لوله بازکنی باتراکم هوا
۷۶۳۷۸۵-۷۶۰۹۹۳

لوله‌بازکنی فوری
۸۵۲۵۶۸ ـ ۸۴۱۱۲۵

لوله‌بازکنی ولوله‌کشی
تخلیه چاه ۸۲۲۲۸۶

لوله بازکنی یکساعته
۷۶۵۲۴۴

تخلیه چاه و لوله‌بازکنی فوری
۸۷۰۵۹۱

تخلیه چاه

تخلیه‌چاه
۵۳۷۸۱۷ و۵۳۸۳۲۷

تخلیه‌چاه
ولوله بازکنی
تلفن : ۵۳۱۷۰۵

تخلیه‌چاه
لوله بازکنی
۹۲۱۳۲۳

تخلیه و کندن چاه نو لوله بازکنی
تلفن ۵۳۸۷۱۵

تخلیه‌چاه
ارزانتر از همه جا تلفن ۹۲۴۸۸۹

تخلیه‌چاه
ولوله بازکنی
تلفن : ۵۳۲۵۵۰

تخلیه ولاروبی
با حمل فاضل آب و لوله بازکنی
تلفن ۵۳۸۷۱۵

تخلیه‌چاه
ولوله بازکنی
تلفن : ۵۳۷۱۸۳

تخلیه‌چاه
تخلیه چاه فاضلاب وتوالت
چرخ چاه بادستگاه موتوری
شرکت شوشتر : تلفن
۸۳۰۷۲۲-۸۲۹۵۵۶

تخلیه‌چاه
ولوله باز کنی پات با تخفیف مخصوص
تلفن ۴۷۶۳۴

۵۴۹۴۳۴

تخلیه‌چاه
ارزانتر تلفن ۹۳۲۸۷۰

تخلیه‌چاه
فوری تلفن ۹۲۳۳۵۹

گاز

بوتان گاز

قبول سفارشات‌گازاز۷صبح‌تا۷شب
باشماره‌های ۵۹-۹۵۳۰۵۱
صدورکارت‌اشتراك ۳۱۳۱۶۳
سرویس‌وتعمیرات ۲-۳۱۳۱۶۱
دفترمرکزی‌وفروش ۱۵-۳۰۴۷۱۱
شکایات‌گازرسانی ۹۱۲۰۶۰

بوتان

آگهیهای متفرقه

شرکت ب . نعیم وشرکاء
برای تکمیل‌کادر فروش خودد‌ر تهران‌و شهرستانها‌نماینده‌میپذیرد خیابان پهلوی مقابل‌پمپ بنزین کورش‌کوچه‌نوربخش نمایشگاه

PANAMA

کاغذ دیواری وشیشه‌ای پاناما
محصول فرانسه
تلفن: ۶۲۰۶۶۱ ـ ۶۲۰۱۶۱
صندوق پستی ـ ۱۴۳۷ـ۱۱

اسناد صعب‌الوصول شما را خریداریم بعدازظهرها تلفن ـ ۶۶۰۴۷۹

گمشده

کیف بغلی محتوی چك شماره ۴۴۷۹۷۱ ملی‌بازارچك۳۹۶۸۶ بانك تجارت خارجی چك تاریخ ۲۸ر۱۰ر۵۳بانك‌کارکنان دربار به پشت نویسی‌حسن‌آقا عربی و عنایت‌اله فریدیان‌مفقود شده واز درجه اعتبار ساقط است .
علیمحمدفروغیان
آـ ۱۴۵۳۵

گمشده
نظر به اینکه اجازه‌کاروپروانه اقامت اینجانب کالاس‌کنتراکتر مفقود شده‌ازیابنده‌تقاضامیشود جریان را به آدرس شرکت مکا خیابان کریمخان‌زند بین ابان و ویلا شماره ۱۳۲ یا بوسیله تلفن ۲ـ۸۳۵۸۰۱اطلاع دهند .
آـ ۲۰۵۰۹

آقای رحیم اتون کارت مالکیت موتورسیکلت‌شماره۲۹۸۱تهران ۳۷ را مفقود و تقاضای صدور مجدد انرا دارد مراتب درسه نوبت هرده روز یکبار آگهی میکردد درصورت عدم اعتراض ده روزپس از نشر این آگهی المثنی مربوطه تنظیم و تسلیم نامبرده خواهد شد.
اداره راهنمائی ورانندگی
آـ ۱۸۷۶۱

تعداد ۶ فقره چك از شماره ۲۰۷۱۲۰ تا ۲۵ بانك‌اعتبارات تعاونی‌توزیع‌شعبه‌شیروخورشید جاری ۴۹۹۶ بدون امضاء با مهر و یك فقره چك شماره ۲۳۲۶۵۴ ـ ۲۰ر۱۱ر۵۳ بانك رفاه کارگران شعبه راه‌آهن جاری ۴۹۵۳ بنام حمزه‌خوئی بحواله‌کرد قاسم جعفری مفقود واز درجه اعتبار ساقط است.
آـ ۱۴۵۴۷

خانه‌شمارابخارجیان اجاره‌میدهیم

مؤسسه
نیازمندیهای خارجیان
خانه بخارجیان اجاره میدهد
۸۳۰۰۸۲ - ۸۳۰۰۸۱
۸۲۱۷۲۳ - ۸۲۱۸۱۱
۲۶۱ تخت جمشید مقابل سفارت آمریکا

سازمان نیازمندیهای خارجیان
خانه‌شمارا اجاره میدهد
۸۲۳۱۵۵ ۸۲۳۹۳۹
۸۳۸۱۰۶

مؤسسه ظفو ۷۷۷۷۴۶
خانه بخارجیان اجاره میدهد
۷۷۸۶۰۰-۷۷۸۵۸۹

مؤسسه امپایر ۷۷۷۵۰۰
خانه بخارجیان اجاره میدهد
۷۷۸۹۵۵-۷۷۲۲۲۲

۲۴ ساعته
اجاره بخارجیان
۷۷۸۷۹۹
۷۷۹۱۱۸
سازمان نیازمندیهای بین المللی

مؤسسه امورخارجیان
مرکزاجاره تخت جمشید جنب بهار ۵۰۳
۷۵۲۳۵۸-۷۵۱۷۸۲

شرکت سلحشور
باگروه مجهزخود خیلی سریع اجاره بخارجیان
۶۳۳۶۷۴و۶۳۷۴۵۵

سازمان مسکن پارس
مرکز ۸۵۳۸۵۳
۸۴۸۴۲۴
اجاره ۸۵۷۵۸۵
بخارجیان

تلفن۴۰۰۰۰
مرکز فروش ویلا و اپارتمان بخصوص اجاره‌منازل‌بخارجیان

۸۳۵۱۲۰-۸۲۹۷۶۶
سازمان کورش
اجاره منازل بخارجیان

شرکت امداد
اجاره بخارجیان فوری خریدو فروش املاك و مستغلات . سریع . تحت نظر مدیریت‌معال تلفن ۹۲۱۹۳۱

به دوویلای ۲ تاه اطاق‌خوابه باتجهیزات کامل و یا اپارتمانی برای سکونت‌دوخانواده‌خارجی درشمال شهر نیازمندیم تلفن ۸۵۱۳۸۴ از ساعت ۵ تا ۸ بعدازظهر .
۳ـ۱ آـ ۲۰۵۹۳

آپارتمان ، ویلا و منازل مدرن و مجهز شما را فورا به خارجیان اجاره میدهیم ۸۵۹۹۸۸

گروه همکاران مشاور خدمات عمومی ماوراء ـ ایران آپارتمان شما رابه خارجیان اجاره میدهد تلفن ۶۲۳۵۹۷

بخارجیان مستغلات شما رادر شهر و شمیرانات مبله وغیرمبله اعم از دفتر و سکونتی اجاره میدهیم ۳ـ۲ـ۸۳۰۸۴۱

PROFIT MINIMUM 24% (12% bank guaranteed rent and 12% builder guaranteed appreciation). Buy cash/instalment fully furnished Rls. 600-000 Apts. and 1,320,000 villas in Canary Islands, Mallorca, Spain, French Riviera, Paris, London, Geneva, Switzerland, Florida. (Land only at $6 per Sq.M.) Call 822293 - 822991. Home 833466.

Vitana

کارخانجات ویتانا تعدادی کارگر زن و مرد با شرایط زیر استخدام مینماید .
۱ـ حداکثر سن ۳۰ سال .
۲ـ کسانیکه‌سابقه‌کار داشته‌باشندحق‌تقدم خواهندداشت واجدین‌شرایط میتوانند بادردست داشتن ۲قطعه عکس واصل شناسنامه‌صبحهابین ساعت ۸ الی۱۲ بکارگزینی شرکت سهامی‌ویتانا واقع در جاده قدیم کرج کیلومتر ۱۱ مراجعه نمایند .

سکرتر مدیر عامل
یك نفر بانو یا دوشیزه که به زبان انگلیسی تسلط داشته باشد و ماشین نویسی انگلیسی نیز بداند و به‌کار سکرتری وارد باشد جهت سکرتری مدیرعامل یك شرکت بزرك استخدام میشود . همه روزه غیر از پنجشنبه‌ها از ساعت ۲ تا ۴ بعداز ظهر با تلفن ۷۵۲۹۹۳ ـ۷۵۲۹۰۲ـ ۷۶۳۷۱۸ تماس گرفته شود .

یك خانواده انگلیسی
که به زبان فارسی نیز آشنائی کامل دارند برای نگهداری از دو بچه ۵و۷ ساله احتیاج به یك مستخدم بطور تمام‌وقت دارند .
باین مستخدم حقوق مکفی داده خواهدشد.
داوطلبین هر روز بین ساعت ۴ بعدازظهر تا ۸ شب با شماره تلفن ۸۸۱۳۴۴ تماس‌بگیرند.

آگهی استخدام
۱ـ پرستار بچه با تحصیلات و تجربه کافی
۲ـ آشپز باتجربه برای غذاهای ایرانی‌وفرنگی به صورت شبانه‌روزی استخدام میشود لطفا با تلفن های ۹۱ـ۸۳۷۴۸۷دایره‌کارگزینی بعد از ساعت ۴ بعداز ظهر تماس حاصل نمایند.

مولن‌موکت استخدام میکند
تعدادی فروشنده مرد جهت نمایشگاههای مولن موکت مورد نیاز است . داوطلبان باید دارای دیپلم متوسطه و معافیت از خدمت نظام باشند .
آدرس ـ خیابان شمیران جنب سینمامولن‌روژ شماره ۴۵۱ مراجعه نمایند .

حراج
چسب لاتکس

به اطلاع خریداران محترم چسب لاتکس می رساند که روز پنجشنبه ۲۰ دیماه ۱۳۵۳ حدود ۶۵ تن چسب که برای چسباندن فرشهای موکت میباشد از ٤ الی٦ بعداز ظهر بطور حراج در بنگاه مرمر واقع در خیابان رزم‌آراء ایستگاه ممتاز خیابان نهم در اختیار مشتریان عزیز میباشد .
شرکت نسبی مدلال نژاد و پسران تلفن :
۵۳۷۸۹۹ ـ ۲۳۵۳۷

کارخانه پپسی‌کولا تهران به تعدادی فروشنده با شرایط زیر نیاز دارد
حداقل تحصیلات سوم متوسطه
دارا بودن گواهینامه رانندگی
عدم سوءپیشینه و داشتن صلاحیت اخلاقی
داشتن وثیقه ملکی
دارا بودن برك خاتمه خدمت یا معافی غیرپزشکی
حداکثر سن ۳۵ سال
داوطلبان واجد شرایط میتوانند همه‌روزه بجز ایام تعطیل به کارگزینی شرکت سهامی زمزم واقع‌در خیابان آیزنهاور نبش‌خیابان‌جیحون از ساعت ۹ الی ۱۲ مراجعه نمایند .

شرکت جنرال مکانیك عده‌ای کارمند دیپلمه ریاضی یابازرگانی جهت‌امورحسابداری‌ودفترنویسی برای تمام وقت استخدام مینماید .
آقایان واجدین شرایط به آدرس خیابان تخت جمشید غربی خیابان کیوان شماره ۶۷ مراجعه فرمایند .

An Internationally famous Company has the following openings for Iranian nationals in its modern factory in Tabriz:–

1. Production Manager with the following qualifications.
   a. Engineering degree preferably Mechanical Engineering.
   b. 5 years supervisory experience in production.
   c. Age between 30 to 40 years.
   d. Exempted from military service.
2. Cost Accountant with the following qualifications:
   a. Degree in accounting.
   b. Three years experience in cost accounting.
   c. Exempted from military service.

Tehran, Iran — Attention: Managing Director.
The Company offers attractive salaries and benefits commensurate with the candidates work experience. Please send your detail resume and application to P.O. BOX 3351.

انحصار کتب درسی، اختناق حسّ ابتکار است

نوشته: پروفسور منوچهر وارسته

چندیست بحث بجا و مفیدی در روزنامه اطلاعات که همیشه در این قبیل امور فرهنگی و آموزشی کشور پیشتاز میباشد مطرح شده و عده‌ای از معلمان و صاحبنظران نظراتی دراینمورد ابراز کرده‌اند ولی یک نکته‌خیلی مهم در این بحث فراموش شده: آیا انحصاری‌کردن کتب‌درسی به صلاح مصالح آموزشی کشور است یا خیر؟

تاچندسال‌قبل سیاست‌آموزشی کشور براین اصل استوار بود که کتب درسی انحصاری نباشد. اولیای وزارت فرهنگ وقت به مناسبت مشکلاتی که در تهیه‌کتب درسی و قیمت‌آنها و بموقع‌حاضر بودن آنهاو بعضی ملاحظات‌دیگر موجود بود تصمیم گرفتند که کتابهای درسی منحصر به کتبی که بوسیله سازمان کتب درسی نشر میشود باشد. بعقیده من بزرگترین عیب و خطر انحصار کتب درسی، اختناق حس‌ابتکار و تحقیق برای یافتن راههای نو و بسیاری مزایای دیگر است. وقتیکه معلمان و صاحبنظران می دانند که حتماباید کتب‌بخصوصی را درس دهند و اشخاص بصیر و فهمیده‌ای که‌میتوانند بطورقطع وبقین تحقیق و بررسی نموده و راههای جدیدی پیدا کنند چون میدانند پژوهش و بررسی آنها مورد توجه واقع نخواهد شد و سعی و تلاش آنها بیفایده‌خواهد بود، دست به پژوهش و بررسی نخواهند زد. با نهایت تاسف از هیجده سال‌قبل تاکنون، حتی در دورانی که کتابها انحصاری نبود، مساله کتب درسی وگزینش آنها همواره بازیچه نظریات و احیانا اغراض اشخاص فاقد صلاحیتی بوده است که شایددر نتیجه‌همان غرض‌ورزیها مشکلاتی برای وزارت فرهنگ سابق ـ وزارت آموزش و پرورش‌فعلی‌ـ پیش آمد و درصدد برآمدند که یکی دو نفر را در هر رشته‌ای انتخاب‌کنند ونوشتن کتب‌کلاسیک را بعهده آنها واگذار کنند تا کتابها بقیمت ارزانتری تمام‌شده و بموقع دراختیار دانش‌آموزان قرار گیرد ولی فراموش‌کردند که بااین تصمیم کمبودن تردیددارای مزایائی است حس‌ابتکار وتحقیق و تلاش برای پژوهش و یافتن راههای بهتر را از بین بردند. نویسندگان کتب درسی کیانند و ضابطه گزینش‌آنها بر چه‌محوری دور میزند؟ آیا شخص وزیر آموزش و پرورش یا مشاوران فنی او آنها را انتخاب می‌کنند و آیا در هر مورد، صالح‌ترین افراد مادام که درقید حیاتند برای نوشتن کتب درسی انتخاب میشوند. خیال میکنم که خوانندگان عزیز جواب‌این سئوال ها را میدانند و هیچگونه دلیلی وجود ندارد کسانی که برای نوشتن کتب برگزیده میشوند بهترین‌افرادو اجد صلاحیت‌باشند. آیا ممکن نیست که در گوشه و کنار این کشور اشخاص بسیار صالحتر و وارد تری از آنها وجود داشته باشند که دارای تحصیلات عالیتر وپژوهش های خیلی عمیق‌تری باشند که مساله انحصاری کردن کتب درسی ،نیرو و علاقه پژوهش و تحقیق را از همه آنها زایل کرده است؟ با نهایت تاسف‌باوجودپیشرفت های شگرفی که در بسیاری از قسمت ها نصیب کشور ماشده، مسئله تالیف کتب درسی و انتخاب‌بروش ومتد آموزش، اغلب در دست اشخاصی است‌که‌خودشان‌اعتراف به‌عدم صلاحیت خود میکنند .مثلا محققی که سالیان دراز دررشته‌ای تحقیق و بررسی کرده تقاضامی‌کند به نتیجه پژوهش های او توجه کنند واگر تصدیق نمودند که نتیجه پژوهش های او در پیشرفت آموزش یکی‌از رشته‌های تدریسی نقش مهمی ایفاء خواهد کرد، ازآن استفاده نمایند .بنظر من توقعی ازاین منطقی نروجود ندارد که پژوهشگری‌بگوید بحرف من گوش کنید وپس‌ازآنکه‌مهمیدید کمن چه کرده‌ام ازکار من‌استفاده کنید تا تحقیقات و بررسی های‌من با خودم از میان نروند. باور کنید هیچکس بحرف او گوش نمیکند. پس از سال‌ها دوندگی‌که صرفا بانگیزه خدمت بمیهن است بالاخره قضاوت راجع بکار او راباشخاصی واگذار میکنندکه‌هیچ گونه تخصصی در آن رشته‌ندارند وقتیکه آن پژوهشگر بینوا در محضر قضاتیکه در رشته‌اووارد نیستند وارد شده‌تا نتیجه‌پژوهش های خود را تشریح کند، هنوز دهان برای ادای توضیح‌کارخود نگشوده که یکی از افراد هیات قضات باو میگوید ما برای‌گوش

کردن توضیحات فنی شما آماده نیستیم زیرا در اینکار وارد نیستیم و از این توضیحات چیزی نمی فهمیم، با وجود این اعترافیکه هم نهایت انصاف گوینده و هم نداشتن وقت و علاقه او را، میرساند همان قضات که اعتراف بعدم‌صلاحیت خودکرده‌اندسرنوشت او و پژوهشهای او را در دست گرفته. و معلوم نیست براساس چه مبانی مرموزی تصمیم منفی در مورد او اتخاذ میکنند. هرکس در حقیقت این مدعی تردیدی‌دارد بمن رجوع کند تا تمام اسناد و مدارک این امر را در اختیارش قرار دهم.

موکدا عرض میکنم که با نهایت تاسف، تا آنجا که بخاطر دارم هیچوقت انتخاب کتب درسی بر مجرای صحیحی قرارنداشته‌است واکنون اگر کسی از من سئوال کندکه درمان‌این نابسامانی‌چیست جواب حاضر و آماده‌ای برای این سئوال ندارم، برای اینکه انتخاب اشخاص واقعا متبحر و دانشمند برای نوشتن کتب‌تدریس بسیار مشکل است چند سال‌قبل من بوزارت فرهنگ وقت ثابت کردم که آنچه در دبیرستانهابنام زبان عربی تدریس میشود اصلا زبان عربی نیست و عبارت ازحفظ طوطی وار یک مشت قواعد مرده است. کتاب‌خود را موردآزمایش قرار داده و سه‌ماه در سال‌اول یکی ازدبیرستانهاهفته‌ای‌دوساعت تدریس کردم. پس‌از پایان دوره سه‌ماهه، وزیر فرهنگ با تمام معلمان‌زبان عربی و تمام نمایندگان کشورهای عربی نتیجه کار را ملاحظه کردند که پس از سه‌ماه کودکان میتوانند بانهایت سهولت عربی را حرف بزنند، بخوانند، بنویسند، ترجمه کنند و ازکار خود برای‌درست نوشتن‌و فهمیدن کلمات عربی معمول در فارسی استفاده کافی نمایند.

وزیر فرهنگ وقت نام عمل مرا «معجزه» گذاشت ولی بعد کمیسیونی تشکیل شد و آن کمیسیون بجرم آنکه در کتاب، «محاوره» بکار رفته، کتابها را رد کرد. این جریان را در کجای عالم میتوان نقل کرد وکی باور میکند که اشخاصی خود بنویسد «این کتاب برای آموزش علمی و عملی زبان عربی‌بهترین کتاب‌است ولی بعد همان اشخاص، بعلت آنکه در کتاب تکلم بکار رفته آن را رد کنند؟ در حالیکه اولا حرف زدن زبان، گناهی نیست ثانیا آرمان‌وهدف نهائی«محاوره» نبوده است بلکه «محاوره» وسیله رسیدن به‌آن هدف هائی است‌که بعمل آورده است هرروزپشکلی تکرار و عکس وزیر مختار ایران را به اشکال مختلف وزننده طبع و شاخ و برگهای زیادی به آن داده و قضیه را از حد نزاکت خارج کرده‌اند.

نامه به سردبیر

روزنامه اطلاعات
خیابان خیام
تهران

مردم: پیشنهادات و انتقادات

اتوبوس

خط ۱۳۰ ایرانمهر به اکباتان ـ اتوبوس کم دارد و وضع آن نیز نامنظم است.

ابراهیم رجبی

از ساعت ۹٫۳۰ هرشب، اتوبوسهای‌خط ۱۰۳ ـ پارک شهر به یوسف‌اباد ـ غیب میشوند.

شریفی

اتوبوسهای خیابان نظام‌اباد در مقایسه با عده مسافران کم است.

محسن لبانان

مدتی است اتوبوسهای خط ۱۲۸ ـ میدان شهناز به ناصرخسرو ـ در میدان سپه توقف نمیکنند و مسافران باید فاصله بانک ملی تا این‌میدان را پیاده طی کنند.

حسن برزگر

ایستگاههای مبدأ خطوط گیشا و تهران‌ویلا که بترتیب درامیرآباد جنوبی‌وجمشیدآباد بود عوض شده است. این تعویض باجلب‌رضایت‌مسافران توام نبوده است.

عنایت‌اله رئوف

مسائل عمومی

درمهرآباد جنوبی دوره سوم راهنمائی وچهارم نظری شبانه وجود ندارد.

روح‌اله وزیر زاده

کوچه‌وخیابان

اهالی کوچه میرزا محمود وزیر از شهرداری ناحیه ۶ تقاضا دارند فکری بحال‌آن‌ها بکند، زیرا کوچه‌شان باریزش باران به یک دریاچه کوچک تبدیل میشود.

یک اهل محل

ماموران شهرداری بهبهانه سردی‌هوا این‌روزها ازجمع ـ آوری زباله‌ها درکوچه تخت پل ـ خیابان خیام ـ خودداری میکنند.

جواد جلالیان

محله ما درکوچه انصاری‌ـ بازارچه عودلاجان ـ خیابان بوذرجمهری است. نمیدانم‌این محله چه خاصیتی دارد که باهرنم‌نهباران، به دریاچه‌ای آب و گل و بدل‌میشود. از شهرداری میخواهیم نظری‌هم‌به محله ما بیندازد.

قربان علیزاده

من ساکن خیابان فرح‌زاد ۱۲ متری پروانه کوچه چهارم هستم. خیابان۱۲متری‌پروانه، سیصد متر باتقاطع پارکوی فاصله دارد وانتهای ان به پارکوی متصل است. نزدیک به پنج ماه است اداره‌راهنمائی ورانندگی، یک تابلو ورود ممنوع در مدخل خیابان‌پروانه از طرف خیابان فرح‌زاد نصب کرده، ودرنتیجه، ساکنین‌این خیابان که در کوچه های منشعب ازان حدود ۱۵۰ خانوار زندگی می‌کند و اکثرا صاحب وسیله نقلیه هستندباید از جلوی پمپ‌بنزین پارکوی گذشته وارد قسمت انتهائی این خیابان‌شده وبمنزل خود برسند. خودتان اشکالات پیمودن این راه را حدس بزنید.

شکیبا

آب ـ برق ـ تلفن

مدتی است که چند لامپ روشنائی در بیست‌متری‌منصور شرقی ـ انتهای شهنازجنوبی‌ـ خراب شده است. درنتیجه بعلت دید ناکافی رانندگان شب‌ها در این‌بیست‌متری رامـ بندان میشود و تصادف رخ میدهد.

احمد جوادپور

سه سال است برای‌دریافت تلفن به شرکت مخابرات‌ودیعه سپرده‌ام، اما هنوز تلفن من نصب نشده است. شماره‌فیش ودیعه من ۲۵۷۶۹۸ است.

مهندس صفا وردیان

من ساکن خیابان فرح‌آباد ژاله هشتم در فروردین ماه ۱۳۵۰ طی‌فیش‌شماره۲۰۸۶۱۳، تقاضای نصب تلفن کردم و بالاخره پس از چند سال دوندگی، حدود پنج ماه پیش تلفن نصب شد اما شماره‌ای‌که بمن دادند نه بوق میزند، نه زنگ میزند و نه صدا دارد! یعنی من تلفن دارم اماازارتباط خبری نیست!

سلیمان پژوهش

چهل سال قبل درهمین روز

حادثهٔ اتومبیل وزیر مختار ایران وروزنامه‌های امریکا

پروژه صلح در ژنو

اخیرا طرحی برای مصالحه وآشتی بین حبشه و ایتالیا از طرف سیاستمداران فرانسه وانگلستان‌تهیه‌و به شورای جامعه ملل پیشنهاد شد که براثر عدم تصویب آن از طرف‌حبشه و رضایت ندادن ایتالیا طرح مزبور موردقبول واقع‌نگردید. تصویرفوق در تعقیب پیشنهاد مذکور مسیو پیرلاوال رئیس‌الوزراء و وزیر امورخارجه فرانسه به ژنو عزیمت نموده و در آنجا با نمایندگان دول راجع‌به قضایای حبشه مذاکره نمود. تصویر فوق رئیس‌الوزراء فرانسه رادرحال مذاکره با یکی از نمایندگان نشان میدهد.

البته بخاطر خوانندگان مانده است که چندی‌قبل برای آقای غفار جلال وزیر مختار ایران در واشنگتن واقعه‌ای اتفاق افتاد و این خبر وقتی بما رسید خوشوقت شدیم که با وسائل جدی و سریع برای استرضای‌خاطردولت‌شاهنشاهی اقدام شده است و البته از نظر نزاکت دیپلماسی ووجود روابط دوستی و مودت‌بین ایران و ممالک متحده آمریکا البته خلاف اینهم انتظارنمیرفت وما قضیه را تا اینجا ختم شده دانسته و با محاکمه و جریمه و انفصال مرتکبین این واقعه از خدمت، تا آن‌اندازه که رابطه دوستی بین ایران و آمریکا اجازه میداد خود را قانع کردیم که قضیه بطور دوستانه جبران شده است.

مندرجات روزنامه ها

پست اخیر خارجه که روزنامه های ممالک متحده آمریکا را بما رساند و مطالعه اوراق روزنامه های مذکور خلاف تصور مارا ثابت نمود ومعلوم میشود قضیه اگر هم در مقامات دیپلماسی خاتمه یافته میباشد ولی در صفحات روزنامه‌های آمریکا که عادت‌کرده‌اندهرکاهی را کوهی و هرواقعه وحادثه را باشکال عجیب و غریب جلوه دهند این قضیه هنوز خاتمه نیافته است. توضیح مسئله بطور خلاصه اینست‌که ارباب جراید آمریکا حادثه مذکور را که وزارت امور خارجه دولت متبوعه‌شان آن را با یک نزاکت‌سیاسی وتعقیب جدی خاتمه داده و سعی در استرضای‌خاطردولت‌شاهنشاهی بعمل آورده است هرروزپشکلی تکرار و عکس وزیر مختار ایران را به اشکال مختلف وزننده طبع و شاخ و برگهای زیادی به آن داده و قضیه را از حد نزاکت خارج کرده‌اند.

حق ندارند توهین کنند

البته روزنامه های آمریکا هرچه راجع به‌کشور خودبخیر جعل کنند و افراد و رجال خودرامورد تمسخر واستهزاء قرار دهند، خود دانند ولیکن راجع به کشور شاهنشاهی و نماینده‌سیاسی این کشور ابدا حق اینگونه توهین و انتشار مطالب خارج ازنزاکت راندانسته و عمل آنها در حقیقت جز آنکه رنجش و کدورت تولید وبالنتیجه شاید موجب تیرگی روابط دو کشور ـ ایران و آمریکا ـ که علاقمند به بقای مودت با همدیگرهستند چیزی دیگو ببار نخواهد آورد.

احضار وزیر مختار

بطوری که اطلاع یافته‌ایم‌آقای غفار جلال وزیر مختار دولت شاهنشاهی‌ازواشنگتن به‌طهران احضار شده‌اند. البته ما نمیخواهیم احضار ایشان را اینطور تعبیر کنیم که مقدمه تیرگی‌روابط‌ایران‌و آمریکاست، زیرا بعقیده ما و در عرف سیاست اینگونه وقایع و حوادث کوچکتر از آنست که باعث تیرگی روابط دوکشور دوست بشود و لیکن بایدمعتقد شد که دولت اتازونی و اولیاء امور واشنگتن هم بایستی‌توجه نموده و اجازه ندهند که رابطه سیاسی و علائق‌مودت آنها با یک کشوری که خودرادوست آمریکامیداندآلت و ملعبه قلمهای ناپاک و افکار بچگانه شود و هرگاه امر بدین منوال باشد وجود و عدم وجود سفارت شاهنشاهی در واشنگتن علی‌ـ السویه خواهد بود. روزنامه های آمریکا باید کاملا باین نکته توجه نمایند که ایران و ملت ایران در عصر حاضر غیراز ایران و ملت ایران در زمان سابق میباشد. ایران امروز بی‌نهایت علاقمند بشئون ملی خود بوده و هرنماینده‌ای که بنام دولت و ملت ایران در هرکشور بیگانه اقامت داشته باشد احترام شئون او لازم است.

« نقل از اطلاعات ۱۵ دی‌ماه

آگهی انتخاب نماینده اتحادیه صادر کنندگان پنبه ایران

برای عضویت در هیئت نمایندگان اتاق بازرگانی‌وصنایع‌و معادن ایران

در اجرای بند ب از ماده ۲ آئین‌نامه انتخابات اتاق بازرگانی و صنایع و معادن ایران مراتب زیر باستحضار اعضاء اتحادیه صادرکنندگان پنبه ایران میرسد :

نظر باینکه اتحادیه مزبوربعضویت‌اتاق ایران‌پذیرفته شده است و کلیه اعضاء آن عضو شعب اتاق ایران‌می باشند لذا براساس آئین نامه عضویت سندیکا ها ـ، اتحادیه ها و سایر جمعیت های مندرج در جدول‌ضمیمه آئین‌نامه انتخابات اتاق میتوانند یکنفر نماینده برای عضویت در دوره دوم اتاق ایران برای مدت چهارسال انتخاب نمایند.

از اعضای اتحادیه صادر کنندگان پنبه ایران تقاضا میشود برای انتخاب نماینده خود در ساعت ۹ صبح‌روز پنجشنبه ۱۹ دیماه ۱۳۵۳ در طبقه ۹ ساختمان اتاق بازرگانی و صنایع و معادن ایران حضور بهمرسانند.

انتخاب کنندگان باید کارت عضویت اتحادیه‌راهمراه داشته باشند.

انجمن انتخابات
اتاق بازرگانی وصنایع ومعادن‌ایران

آگهی انتخاب نماینده اتحادیه صادر کنندگان خشکبار ایران

برای عضویت در هیئت نمایندگان اتاق بازرگانی و صنایع و معادن ایران

در اجرای بند ب از ماده ۲ آئین‌نامه انتخابات اتاق بازرگانی و صنایع و معادن ایران مراتب زیر باستحضار اعضاء اتحادیه صادر کنندگان خشکبار ایران میرسد :

نظر باینکه اتحادیه مزبوربعضویت‌اتاق ایران‌پذیرفته شده است و کلیه اعضاء آن عضو شعب اتاق ایران‌می باشند لذا براساس آئین نامه عضویت سندیکا ها ـ، اتحادیه ها و سایر جمعیت های مندرج در جدول‌ضمیمه آئین‌نامه انتخابات اتاق میتوانند یکنفر نماینده برای عضویت در دوره دوم اتاق ایران برای مدت چهارسال انتخاب نمایند.

از اعضای اتحادیه صادر کنندگان خشکبار ایران تقاضا میشود برای انتخاب نماینده خود در ساعت ۹ صبح روز شنبه ۲۱ دیماه ۱۳۵۳ در طبقه ۹ ساختمان اتاق بازرگانی وصنایع ومعادن ایران‌حضور بهمرسانند

انتخاب کنندگان باید کارت عضویت اتحادیه‌راهمراه داشته باشند.

انجمن انتخابات
اتاق بازرگانی وصنایع ومعادن‌ایران

آگهی انتخاب نماینده اتحادیه صادر کنندگان فرش ایران

برای عضویت در هیئت نمایندگان اتاق بازرگانی و صنایع و معادن ایران

در اجرای بند ب از ماده ۲آئین‌نامه انتخابات اتاق بازرگانی وصنایع ومعادن‌ایران‌مراتب‌زیرباستحضار اعضاء اتحادیه صادرکنندگان فرش ایران میرسد :

نظر باینکه اتحادیه مزبور بعضویت اتاق ایران پذیرفته‌شده است وکلیه اعضاء آن عضوشعب اتاق ایران میباشند لذا براساس آئین‌نامه عضویت سندیکا ها، اتحادیه ها و سایر جمعیت های مندرج در جدول‌ضمیمه‌آئین‌نامه انتخابات اتاق میتوانند یکنفر نماینده برای عضویت در دوره دوم‌اتاق ایران برای مدت چهار سال انتخاب نمایند.

از اعضای اتحادیه صادرکنندگان فرش ایران تقاضا میشود برای انتخاب نماینده خود در ساعت۱۰ صبح روز شنبه ۲۱ دیماه ۱۳۵۳ در طبقه ۹ ساختمان‌اتاق‌بازرگانی و صنایع و معادن ایران حضور بهمرسانند.

انتخاب کنندگان باید کارت عضویت اتحادیه را همراه داشته باشند.

انجمن انتخابات
اتاق بازرگانی و صنایع و معادن ایران

آگهی انتخاب نماینده سندیکای صاحبان کارخانجات صنعت‌پشمبافی ایران

برای عضویت در هیئت نمایندگان اتاق بازرگانی و صنایع و معادن ایران

در اجرای بند ب از ماده ۲ آئین نامه انتخابات اتاق بازرگانی و صنایع و معادن ایران مراتب زیر باستحضار اعضاء سندیکای ـ صاحبان کارخانجات صنعت پشمبافی ایران میرسد :

نظر باینکه سندیکای مزبور بعضویت اتاق ایران پذیرفته‌شده است و کلیه اعضاءآن عضو شعب اتاق ایران میباشند لذا براساس آئین‌نامه عضویت سندیکا ها، اتحادیه هاو سایر جمعیت های مندرج در جدول ضمیمه آئین‌نامه انتخابات اتاق میتوانند یکنفر نماینده برای عضویت در دوره‌دوم اتاق ایران برای مدت چهار سال انتخاب نمایند.

از اعضای سندیکای صاحبان کارخانجات صنعت پشمبافی‌ایران تقاضا میشود برای‌انتخاب‌نماینده خود در ساعت ۱۲ روزشنبه ۲۱ دیماه ۱۳۵۳، در طبقه ۹ساختمان اتاق بازرگانی و صنایع و معادن ایران حضور بهمرسانند.

انتخاب‌کنندگان‌باید کارت‌عضویت سندیکا را همراه داشته باشند.

انجمن انتخابات
اتاق بازرگانی و صنایع و معادن ایران

آگهی انتخاب نماینده‌سندیکای‌صنایع‌نساجی پنبه‌ای والیاف‌مصنوعی‌برای عضویت در هیئت نمایندگان اتاق بازرگانی و صنایع و معادن ایران

در اجرای بند ب از ماده ۲آئین‌نامه انتخابات اتاق بازرگانی وصنایع ومعادن‌ایران‌مراتب‌زیرباستحضار اعضاء سندیکای صنایع نساجی پنبه‌ای و الیاف مصنوعی‌میرسد:

نظر باینکه سندیکای مزبور بعضویت اتاق ایران پذیرفته‌شده است‌و کلیه‌اعضاء آن عضوشعب اتاق ایران میباشند لذا براساس آئین‌نامه عضویت سندیکا ها، اتحادیه ها و سایر جمعیت های مندرج در جدول ضمیمه‌آئین‌نامه انتخابات اتاق میتوانند یکنفر نماینده برای عضویت در دوره دوم‌اتاق ایران برای مدت چهار سال انتخاب نمایند.

از اعضای سندیکای صنایع نساجی پنبه‌ای و الیاف مصنوعی تقاضا میشود برای انتخاب‌نماینده خود در ساعت ۱۱ صبح‌روزشنبه ۲۱ دیماه ۱۳۵۳، در طبقه ۹ ساختمان اتاق بازرگانی وصنایع و معادن ایران حضوربهمرسانند.

انتخاب‌کنندگان‌باید کارت‌عضویت سندیکا را همراه داشته باشند.

انجمن انتخابات
اتاق بازرگانی و صنایع و معادن ایران

متن کامل لایحه اراضی مستحدثه و ساحلی:

لایحه اراضی مستحدثه و ساحلی که تقدیم مجلس شد ، پس از تصویب ضوابط استفاده از این اراضی را بکلی دیگرگون می کند ... ازآنجا که آگاهی از مفاداین لایحه مورد علاقه گروه کثیری از خوانندگان گرامی است ، متن آن را عینا در زیر منعکس کرده‌ایم.

کلیه اراضی مستحدثه کشور و اراضی ساحلی خلیج‌فارس ـ دریای‌عمان متعلق به‌دولت است

هیچکس حق تقاضای ثبت اراضی مستحدثه و ساحلی را ندارد

ماده ۱ـ اصطلاحات ذیل از لحاظ این قانون بشرح زیر تعریف میشوند :

'الف ـ اراضی مستحدثه عبارتست‌از زمینهائی که در نتیجه پائین رفتن سطح آب یا جریان آن درکرانه های دریا و دریاچه ها وجزائر یا در نتیجه پائین رفتن آب یا خشک شدن تالابهاظاهر ویا ایجاد میشوند .

ب ـ اراضی ساحلی : پهنه‌ای است از اراضی مجاوردریا و دریاچه ها یا خلیج که حداقل‌ازیک سوبه کناره دریا یا دریاچه یا خلیج متصل باشد.

ج ـ تالاب ، اعم‌است از مرداب ، باتلاق یاآب بندان طبیعی که سطح اب آن درحداکثر ارتفاع از پنج هکتار کمتر نباشد .

د ـ حریم : قسمتی از اراضی ساحلی‌یامستحدثه است که یک طرف آن متصل به‌آب دریا یادریاچه یاخلیج یا تالاب باشد .

تقاضای ثبت پذیرفته نمیشود

ماده ۲ـ کلیه اراضی مستحدثه کشور ونیز اراضی ساحلی دریای عمان و خلیج فارس و دریاچه رضائیه متعلق بدولت‌است واشخاص حق تقاضای ثبت آنها راندارند و در صورتیکه نسبت باراضی مزبورتقاضای ثبت شده ولی منجربه ثبت ملک دردفتر املاک نشده باشد تقاضای ثبت آنها باستثنای مواردی که در این قانون‌مستثنی شده است باطل است واداره ثبت محل موظف است تقاضای ثبت اراضی مزبوررا از وزارت‌کشاورزی و منابع طبیعی یاسایر سازمانهای دولتی که درآن تصرفاتی‌دارند باتایید وزارت کشاورزی و منابع طبیعی بپذیرد .

مستثنیات

تبصره ۱ـ مستثنیات این ماده که بهرحال در خارج از حریم میباشد عبارت است از :

الف ـ اراضی مستحدثه‌ای‌که از طرف‌اشخاص تقاضای ثبت شده و تاتاریخ ۱۳ر۷ر۱۳۴۲ (موضوع تصویب‌نامه شماره ۴۱۷۲ـ۱۳ر۷ر۱۳۴۲) ملک بنام اشخاص دردفتر املاک به ثبت رسیده ویاحکم‌قطعی مالکیت‌بنفع‌اشخاص صادرشده باشد.

ب ـ عرصه‌اعیان احداث شده و اراضی‌مزروعی وآیش وباغات ونخلستان ها وقلمستانهای‌اراضی ساحلی که تاتاریخ تصویب این قانون احداث شده‌اند .

ج ـ محوطه ساختمانهائی که در اراضی موضوع بندب‌این‌ماده‌قراردارند حداکثر تا بیست برابر سطح زیربنای‌آنها مشروط برآنکه‌مساحت آن ازسه‌هزار مترمربع بیشتر نبوده و درحریم دریا یا دریاچه یا خلیج نیز واقع نباشند.

تبصره ۲ـ تبصره بند۹ ماده یک قانون حفاظت وبهره‌برداری از جنگلها و مراتع منحصرا مربوط به دریای خزر بوده وکماکان قابل اجرا است.

تبصره ۳ـ درمورد اراضی ساحلی جنوب که سندمالکیت تا تاریخ این قانون صادر شده باشد اگر مقدار زمین دریک مالکیت مجموعا کمتر از ۱۰۰۰ مترمربع باشد بهای آن طبق قوانین‌مربوطه تعیین و پرداخت می‌شود .

ازتاریخ ارزیابی تا تاریخ پرداخت بهره‌معادل ۸٪ نیز بمبلغ اضافه می‌شود ونسبت به مازادیک هزارمترمربع از نزدیکترین منابع ملی‌آن منطقه بمساحت مساوی به مالک برای مرتعداری واگذار وپابپاخواهدشد.

اراضی مستحدثه ساحلی

ماده ۳ـ عرض‌اراضی ساحلی و مستحدثه و حریم‌منابع‌مندرج دراین قانون بشرح زیر تعیین‌می شود :

الف ـ عرض اراضی مستحدثه دریای خزر خط ترازیست بارتفاع یکصدوپنجاه سانتیمتر از سطح آب درآخرین نقطه پیشرفت‌آب در حالت عادی دریا ولی در نقاطی که این خط بجاده سراسری‌عمومی ساحلی فعلی برخورد میکند حداراضی مستحدثه جاده مزبور است .

ب ـ عرض‌اراضی‌ساحلی‌خلیج‌فارس‌و دریای‌عمان دوکیلومتر از آخرین‌حدپیشرفت آب در بالاترین نقطه مد خواهد بود.

ج ـ عرض اراضی ساحلی دریاچه رضائیه یکهزار متر از آخرین حدپیشرفت آب درسال ۵۳ میباشد. لجنزار های متصل و مجاور این عرض تا آخرین‌حد آنها جزو اراضی ساحلی مزبور محسوب است.

عرض حریم

ماده ۴ـ عرض حریم منابع مندرج در بند های الف وج این ماده ۶۰ متر از آخرین نقطه پیشرفتگی آب درحالت عادی دریای خزرو عرض حریم خلیج‌فارس ودریای عمان ۶۰ متر از آخرین نقطه مد میباشد.

تبصره ۱ـ وزارت کشاورزی و منابع طبیعی‌مکلف است حداکثر ظرف‌پنجسال از تاریخ تصویب این قانون حدود حریم واراضی مستحدثات وساحلی دریای خزرو خلیج فارس و دریای عمان‌و دریاچه رضائیه را شناسائی ونقشه برداری وبانصب علائم مشخص‌نماید. این‌حد پس‌از تشخیص از لحاظ حداقل حریم‌یا اراضی مستحدثه یاساحلی قطعی‌است. ازاضی مستحدثه‌ای‌که بعداز تصویب این‌قانون ایجاد میشود بعرض حریم مذکور اضافه خواهدشد.

هزینه انجام کاربراساس طرحی که از طرف سازمان جنگلها و مراتع کشور تهیه و بسازمان‌برنامه وبودجه پیشنهاد میشود توسط سازمان‌برنامه وبودجه تامین‌و تادیه‌خواهدشد.

تبصره۲ـ عرض حریم وحدود اراضی‌مستحدثه سایر دریاچه هاو تالابهای کشورو مدت لازم برای نصب علائم مشخصه‌آنها‌بنابه پیشنهاد وزارت‌کشاورزی و منابع طبیعی‌وسازمان حفاظت محیط زیست وتصویب هیئت‌وزیران تعیین میشود.

ماده ۴ـ وزارت کشاورزی ومنابع طبیعی مجاز است عرصه اعیان ومحاوط ساختمان هائی را که تا تاریخ ۳۰ر۴۶ ازطرف اشخاص‌دراراضی مستحدثه متعلق بدولت در کرانه دریای خزر ایجادو احداث شده بصاحبان آنها اجاره دهدو یابفروشد. درمورد اعیانی که تاتاریخ تصویب این قانون درمنابع مزبور ایجادشده‌است وزارت‌کشاورزی ومنابع طبیعی مجاز است اعیانی راخریداری یابه ترتیب مذکور دراین‌ماده عمل نماید.

تبصره ۱ـ درصورتی‌که صاحبان اعیان ظرف ضرب‌الاجلی که‌ازطرف وزارت‌کشاورزی و منابع‌طبیعی براساس‌آئین‌نامه اجرائی این‌قانون ابلاغ یاآگهی خواهدشد وازسه‌ماه کمتر وازیک سال بیشتر نخواهد بودحاضر باجاره یاخرید نشوند برای هریک ماه‌تاخیر پس‌از رسیدگی واتخاذتصمیم هیئت مندرج درماده۱۱ این‌قانون‌علاوه برپرداخت بها یااجاره‌بهابه تادیه یک درصدزیان دیرکرد آن محکوم خواهند شد.

تبصره ۲ـ منظور از اعیان دراین قانون هر نوع ساختمان یاباغ یاقلمستان یازراعت میباشد.

تبصره ۳ـ چپر، آلونک، کپرو صرف دیوارکشی وحفرچاه وایجاد حصار ونصب سیم‌خاردار و امثالهم اعیانی محسوب نمیشوند.

تملک خصوصی در حریم

ماده ۵ـ حریم منابع مندرج در ماده ۲ قابل تملک وتصرف خصوصی نیست ولو آنکه متصرفین‌این قبیل اراضی ، اسناد مالکیت‌گرفته باشند ،ولی‌استفاده از حریم مزبور برای‌ایجادتاسیسات ضروری دولتی‌که جنبه اختصاصی نداشته باشدبارعایت مقررات‌آئین‌نامه اجرائی این‌قانون وتصویب هیئت وزیران مجاز می‌باشد.

تبصره ـ ایجاد اسکله برای دسترسی بدریا به منظور استفاده ازتاسیسات‌تفریحی ساحلی یاتعمیرگاه های دریائی متعلق‌به بخش خصوصی براساس طرحی که‌برحسب مورد توسط وزارت اطلاعات وجهانگردی یا وزارت راه‌وترابری پیشنهادوبه‌تصویب‌وزارت کشاورزی و منابع طبیعی میرسد مجازمیباشد.

خرید املاک واقع درحریم

ماده۶ ـ هرگاه آب دریا در نقطه‌ای بحدی پیشرفت نمایدکه تمام حریم نقشه‌برداری شده رادر تاسیستان نیزدربر گیرد وحریم ناگزیر درملک‌اشخاص واقع شودوزارت کشاورزی‌و منابع طبیعی مکلف‌است بهای عرصه واعیان واقع‌درحریم جدیدرابه نرخ عادلانه روز بمالکین آن بپردازدو حریم جدید راپس‌از پرداخت بهایاتودیع آن‌به صندوق ثبت تصرف وتملک نماید. وزارت کشاورزی‌و منابع‌طبیعی درصورت تقاضای کتبی از طرف ذینفع‌مجازاست بجای بهای‌نقدی معادل‌ارزش حریم جدید از اراضی مستحدثه یاساحلی یا جنگلی یا مراتع غیر مشجر بمالک حریم واگذار نماید.

ماده۷ـ وزارت کشاورزی و منابع‌طبیعی مجاز است تاسیساتی راکه‌در حریم یا داخل دریا یا دریاچه ایجادشده‌است طبق ضوابطی که درآئین‌نامه اجرائی این‌قانون تعیین خواهد شد خریداری نمایدو تازمانی‌که خریداری نشده‌است از متصرفین حق‌الارض دریافت‌کند. میداء محاسبه و مطالبه حق‌الارض ۱۳ر۷ر۱۳۴۲ میباشد مگراین‌که تاسیسات بعد از تاریخ مذکور احداث‌شده باشد که‌دراین‌صورت تاریخ‌ایجاد تاسیسات مبداءمطالبه حق‌الارض خواهدبود.

سازمان های دولتی موضوع ماده ۵ از لحاظ پرداخت حق‌الارض مشمول این‌ماده نیستند منظور از تاسیسات دراین‌ماده هرنوع ساختمان یا اسکله یا توقفگاه وپاگردشگاه های دریائی ویاخطوط لوله‌برای بردن‌آب‌از دریا میباشد. اجازه مندرج دراین ماده مانع مراجعه سازمان جنگلهاو مراتع کشور بمراجع قضائی جهت تحصیل حکم خلع‌ید وقلع‌بنای‌اشخاص درحریم‌نیست.

واگذاری اراضی مستحدثه

ماده ۸ـ واگذاری عین یا منافع وتعیین‌ضوابطو شرایط بهره‌وری اراضی مستحدثه وساحلی متعلق به دولت باستثنای موارد مذکور درماده۴ درهرموردمنوط به تصویب هیئتی متشکل ازوزرای کشاورزی‌و منابع طبیعی ،تعاون وامور روستاها ،شهرسازی و مسکن اطلاعات وجهانگردی ورئیس سازمان حفاظت محیط زیست یامعاونین آنهاخواهد بود.

تبصره ـ در مورد اراضی مستحدثه وساحلی مندرج‌درماده ۲واقع درمحدوده مناطق مذکور دربند الف ماده ۳ قانون حفاظت وبهسازی محیط زیست طبق مفادماده ۱۶ قانون‌مزبور عمل خواهدشد.

ماده ۹ـ دولت مکلف است از نزدیکترین جاده اصلی بدریای خزر راه های فرعی عبورو مرور تاحریم دریا در محلهای مناسب ایجادنماید. فاصله راه‌های فرعی ازیکدیگر نباید از۶ کیلومتر بیشتر باشدوعرض آنها از۹ متر کمتر باشد. درصورتی‌که برای احداث‌راه های مزبور استفاده‌ازاراضی ملکی اشخاص ضرورت داشته باشدویا احتیاج‌بتخریب ساختمان یاتصرف قسمتی ازباغات یااراضی مزروعی پیداشود دولت می‌تواند بارعایت قوانین ومقررات مربوط اقدام‌نماید.

تعقیب متخلفین

ماده۱۰ـ هرکس بقصد تصرف باراضی مستحدثه وساحلی متعلق بدولت و حریم دریا و دریاچه ها وتالابهای کشور تجاوزکند و یا اراضی مزبور رابابرداشت شن‌وماسه و خاک و سنگ تخریب‌نماید بحیس جنحه‌ای تاسه سال وخلع‌ید وقلع‌بنا محکوم خواهدشد.

ماده ۱۱ـ تشخیص مستثنیات مذکوردر بندب وج تبصره ۱ماده ۲ ونیز تشخیص هر نوع اعیان وتعیین تاریخ‌احداث‌آنهاو همچنین تعیین حق‌الارض وبهاو اجاره بهاو نرخ عادله روزوارزیابی عوض ومعوض وتشخیص حد لجنزار های‌مجاور یامتصل باراضی ساحلی دریاچه رضائیه باجلب نظرکارشناس رسمی دادگستری بعهده سازمان جنگلها و مراتع کشوراست.

اشخاصی‌که به‌تشخیص سازمان جنگل‌ها و مراتع‌کشور معترض باشند میتوانندحداکثر ظرف‌سه‌ماه ازتاریخ‌آگهی یا ابلاغ سازمان مزبور اعتراض نمایند. اعتراضات واصله به هیئتی مرکب‌از نمایندگان وزارت کشاورزی‌و منابع طبیعی ، وزارت مسکن و شهرسازی و وزارت کشورارجاع خواهدشد. تصمیم هیئت مزبور باکثریت آراء قطعی ولازم‌الاجراء می باشد. ترتیبات تشکیل هیئت‌مذکور دراین‌ماده ونحوه اتخاذ تصمیم وسایر موارد مربوط در آئین‌نامه اجرائی این قانون تعیین خواهد شد.

ماده۱۲ـ ازتاریخ اجرای این قانون ، قانون‌مربوط باراضی ساحلی مصوب امرداد ماه ۱۳۴۶ ملغی‌است.

ماده ۱۳ـ آئین‌نامه اجرائی این قانون توسط وزارت کشاورزی‌و منابع طبیعی تهیه وپس‌از تایید هیئت مذکور در ماده ۸ بتصویب هیئت وزیران‌خواهد رسید.

نخست‌وزیر ـ وزیرکشاورزی و منابع طبیعی ـ وزیر دادگستری .

متن لایحه گسترش کشاورزی پیشرفته

قطبهای کشاورزی در ۲۰ منطقه تعیین شد

برای پیشرفته‌کردن کشاورزی درقطب های کشاورزی لایحه‌ای تحت عنوان «لایحه گسترش کشاورزی پیشرفته در قطب‌های کشاورزی » امروز ازسوی دولت تقدیم مجلس شد. متن این لایحه بطور کامل درزیرآمده است .

ماده ۱ـ بمنظوربهره‌برداری کامل از منابع آب و خاک و سرمایه‌گذاری‌هائی که دولت درقطبهای کشاورزی مذکوردر ماده ۲ برای توسعه منابع آب از طریق ایجاد تاسیسات مهار کردن منابع ابهای سطحی و یا زیرزمینی و تدارک اب‌تنظیم شده مینماید وزارت کشاورزی ومنابع طبیعی مکلف‌است‌نسبت به تهیه طرحهای جامع توسعه کشاورزی ودامپروری اقدام نماید .

تبصره ۱ـ منظور از عبارت‌منطقه‌طرح دراین قانون کلیه اراضی است که قبل از مهارکردن و توسعه منابع آب و ایجاد تاسیسات ابیاری منظم بنحوی‌از انحاء از منابع ابهای سطحی‌وزیرزمینی مشروب میشده است و منظور از قطب کشاورزی قسمتی از منطقه طرح فوق‌یا حتی خارج ازان است که بعد از ایجاد تاسیسات ابیاری و آب منظم‌جائز شرائط لازم برای کشاورزی پیشرفته میباشد .

در مورد وزارت جنگ و سازمانهای وابسته باتوافق وزارت کشاورزی و منابع طبیعی ووزارت جنگ‌اقدام‌خواهد شد.

قطبهای کشاورزی

ماده ۲ـ این قانون ناظر به مناطق طرح و همچنین قطبهای کشاورزی مشروحه زیر که در نقشه های ضمیمه نشان داده شده است میباشد :

الف ـ شبکه آبیاری قزوین منطقه طرح ۲۶ر۰۰۰ هکتار قطب کشاورزی ۸۰ر۰۰۰ هکتار .

ب ـ شبکه آبیاری سفیدرود منطقه طرح ۱۷۵ر۰۰۰ هکتار قطب کشاورزی ۲۸۰ر۰۰۰ هکتار.

ج ـ شبکه آبیاری درمنطقه طرح ۱۴۰ر۰۰۰ هکتار قطب کشاورزی ۱۰۰ر۰۰۰ هکتار .

د ـ شبکه ابیاری ورامین منطقه طرح ۳۰ر۰۰۰ هکتار قطب کشاورزی ۸۰ر۰۰۰ هکتار .

ه ـ شبکه آبیاری گرمسار منطقه طرح ۱۴ر۰۰۰ هکتار قطب کشاورزی ۲۰ر۰۰۰ هکتار .

و ـ شبکه ابیاری زایندرود منطقه‌طرح ۱۰۰ر۰۰۰ هکتار قطب کشاورزی ۱۰۰ر۰۰۰ هکتار .

ز ـ شبکه آبیاری مهاباد منطقه طرح ۶ر۰۰۰ هکتار قطب کشاورزی ۲۱ر۰۰۰ هکتار.

ح ـ شبکه آبیاری زرینه‌رود منطقه طرح ۲۰ر۰۰۰ هکتار قطب کشاورزی ۸۵ر۰۰۰ هکتار .

ط ـ شبکه آبیاری گرگان‌رودمنطقه طرح ۱۷ر۴۰۰ هکتار قطب کشاورزی ۲۴ر۰۰۰ هکتار .

ی ـ شبکه ابیاری مغان منطقه طرح ۱۸ر۰۰۰ هکتار قطب کشاورزی ۹۰ر۰۰۰ هکتار.

ک ـ شبکه آبیاری مرودشت منطقه‌طرح ۱۵۱ر۰۰۰ هکتار قطب کشاورزی ۴۲ر۰۰۰ هکتار .

ل ـ شبکه آبیاری جیرفت منطقه طرح ۳۸ر۴۲۱ هکتار قطب کشاورزی ۱۸ر۳۰۳ هکتار .

م ـ شبکه آبیاری کارون منطقه طرح ۴۱ر۰۰۰ هکتار قطب کشاورزی ۳۸ر۰۰۰ هکتار .

ن ـ شبکه ابیاری ماورن منطقه طرح ۵۰ر۰۰۰ هکتار قطب کشاورزی ۶۰ر۰۰۰ هکتار .

ص ـ شبکه آبیاری میناب منطقه طرح ۷ر۰۰۰ هکتار قطب کشاورزی ۱۴ر۰۰۰ هکتار .

ع ـ شبکه آبیاری ساوه منطقه طرح ۷ر۰۰۰ هکتار قطب کشاورزی ۲۰ر۵۰۰ هکتار .

ف ـ شبکه آبیاری لار (مازندران منطقه طرح ۲۳۰ر۰۰۰ هکتار قطب‌کشاورزی ۱۰۰ر۰۰۰ هکتار .

ص ـ شبکه ابیاری بمپور منطقه طرح ۱ر۳۹۵ هکتار قطب کشاورزی ۲ر۸۳۵ هکتار.

ق ـ شبکه آبیاری گلپایگان منطقه طرح ۲ر۳۰۰ هکتار قطب کشاورزی ۵ر۵۰۰ هکتار .

تبصره ۱ـ تاریخ اجرای جامع درهر منطقه طرح وقطب کشاورزی واصول کلی طرح جامع‌ازطرف وزارت‌کشاورزی ومنابع طبیعی طی آگهی باطلاع عموم خواهد رسید تا کلیه اشخاص که بنحوی از انحاء در محدوده آگهی‌شده به امر تولید کشاورزی‌و دامپروری اشتغال دارند ، فرصت‌کافی ترتیب تطبیق فعالیت‌های خودرا باطرح جامع بدهد.

تشویق مالکین

تبصره ۲ـ اگر اشخاصی‌که ملک‌آنها در خارج از قطب ها و مناطق طرح مندرج در ماده ۲ واقع میباشد مایل باشند این قانون در املاک آنها اجراء شودو بیش‌از ۵۰درصد مالکیت از لحاظ مساحت کتبا اعلام آمادگی نمایند در صورتی که بتشخیص وزارت کشاورزی و منابع طبیعی منطقه ازنظرمنابع خاک وآب مناسب باشد، این قانون در آن محدوده نیزقابل اجراء خواهدبود.

تبصره۳ـ هریک از مناطق دیگر کشور که در آینده از طریق مهارشدن آبهای سطحی بابستن سدها ویاآبهای زیرزمینی از طریق حفر گروه چاه‌های عمیق دارای آب منظم شوند به پیشنهاد وزارت کشاورزی و منابع‌طبیعی وتصویب شورای اقتصاد در مناطق و قطب های مندرج در ماده ۲ منظور گردیده و مقررات این قانون در آن اجراء خواهدگردید.

تبصره ۴ـ دراجرای طرحهای جامع قطبهای کشاورزی امکانات پیشرفت و توسعه صنعتی و معدنی و همچنین هماهنگی وارتباط بین فعالیت های کشاورزی و صنعتی هر منطقه قبلا با همکاری وزارت کشاورزی ومنابع‌طبیعی و وزارت صنایع‌و معادن مورد بررسی قرار خواهدگرفت.

انجام کار باتقویم‌زمانی

ماده ۳ـ طرحهای تفصیلی واجرائی توسعه کشاورزی و دامپروری توام با تقویم زمانی انجام کارکه در هر قطب یاقسمتی از آن‌برمبنای طرحهای جامع توسعه کشاورزی‌و دامپروری مذکور در ماده یك‌توسط سازمان های مسئول دولتی تهیه میشود پس‌از تصویب‌وزارت کشاورزی و منابع طبیعی قابل اجراء خواهدبود.

مالکین اراضی درداخل وخارج قطبها ،میتوانند درفعالیت‌های قطب شرکت کنند

اراضی مالکینی که در طرحهای توسعه کشاورزی شرکت نکنند به قیمت عادلانه خریداری میشود .

ماده ۴ـ اشخاصی که در داخل محدوده قطب کشاورزی ودامپروری بامرزراعت‌ودامپروری اشتغال دارند می توانند ظرف مدتی که‌از طرف وزارت کشاورزی و منابع‌طبیعی تعیین وآگهی میشود ، طرحهای اجرائی مربوط به فعالیت های خود را دراراضی تخصیص‌داده شده با تقویم زمانی وبارعایت مدلهای بهره برداری که از طرف وزارت کشاورزی ومنابع طبیعی دراختیار آنان قرار داده میشود تهیه وپس از تصویب وزارت کشاورزی و منابع‌طبیعی اجراء نمایند.

مدیریت واحد

ماده ۵ـ بمنظور امکان پذیرنمودن، تهیه‌واجرای طرحهای تفصیلی ،موضوع ماده ۳ و ۴ وزارت کشاورزی‌و منابع طبیعی بارعایت مسیر شبکه آبیاری و زهکشی نقشه‌های جابجاکردن‌ویکپارچه نمودن وقطعه‌بندی محدوده های جدید مالکیت‌ـ های اراضی زراعتی رابمنظور رفع پراکندگی واصلاح شکل نامنظم و تبدیل آنها بواحد های بهره‌برداری اقتصادی تهیه مینماید. واحد های بهره‌برداری فوق برحسب موردومیزان مالکیت بطور انفرادی ـ مشاع‌ـشرکت های سهامی زراعی ـشرکت‌های‌تعاونی تولید ـشرکت تولید تعاونی‌یامدیریت واحد و توام با حداعلای بهره‌وری باید مورد بهره‌برداری قرار گیرد. این‌نقشه هابوسیله هیئت سه نفری مرکب از نمایندگان وزارت کشاورزی و منابع طبیعی ـوزارت تعاون و آموزروستاها ـ وزارت نیروکه‌در هر قطب کشاورزی برای اجرای این قانون تشکیل می ـ شود ملاك ومبنای اجرای برنامه ادغام وجابجا کردن اراضی زراعتی قرار می گیرد و تصمیم‌این‌هیئت‌از نظراختصاص قطعات مالکیت هاو همچنین جورکردن خورده مالکین برای تشکیل گروه‌در مواردی که مساحت‌از واحدبهره‌برداری بمقیاس اقتصادی کوچکتر باشد، قطعی وغیر قابل تغییراست.

ماده ۶ـ کلیه زارعان و کشاورزان و مالکان‌ومتصرفان اراضی واقع در محدوده منطقه طرح‌و قطب کشاورزی مکلفند ظرف مدت معین که‌از طرف وزارت کشاورزی و منابع‌طبیعی بنحو مقتضی باطلاع‌آنان‌خواهد رسید در صورتی که باتغییر شکل وجابجا شدن و اصلاح حدود مالکیت ، تشکیل واحد بهره‌برداری اقتصادی که با عوامل طرح ازجمله وضع‌شبکه آبیاری و زهکشی تطبیق نماید موافق باشند آمادگی خود را باسرمایه گذاری کافی که لازمه اجرای قسمی‌از طرح جامع توسعه کشاورزی ودام‌ـ پروری منطقه در محدوده واحد بهره‌برداری آنان است اعلام نمایند. عدم اعلام موافقت کتبی در مدت مقرر بمنزله انصراف از فعالیت کشاورزی‌ودامپروری تلقی میشود.

تبصره ۱ـ زارعین مشمول قانون اصلاحات ارضی در این مناطق که در اثراجرای این قانون اراضی آنهاجابجا شده و محدوده ملکشان بطور پیوسته و متناسب باشبکه آبیاری تغییرمییابد طبق تشخیص وزارت تعاون‌و امورروستا ها بر حسب مورد باید بصورت شرکت سهمی زراعی یاشرکت تعاونی تولید یکپارچه درآمده ونسبت به اجرای‌طرح جامع توسعه کشاورزی ودامپروری‌منطقه اقدام نمایند.

تشکیل واحد های بهره برداری موضوع ماده ۵ درمورد زارعین‌مشمول قوانین اصلاحات ارضی بعهده وزارت تعاون وامور روستاها خواهدبود.

تبصره ۲ـ ضابطه تعیین مساحت جدید اراضی هر مالکیت اعم ازمشاع و مفروز ویافردی و دسته جمعی و شرکت که مشمول جابجاشدن میشود ارزش اراضی شامل زیر کشت آبی ـ دیم ـ باغات آیش و سایر اعیانی های واقع در محدوده هر مالکیت بر اساس نرخهای عادله بدون احتساب اثر سرمایه‌گزاری‌های دولت برای تهیه آب میباشد و معادل با این ارزش مساحت اراضی جدید که بر همان‌مبنی ولی با احتساب اینکه از آب منظم‌در فصل مساعد کاشت برخوردار است ارزیابی میشود با محدوده‌ای که منطبق با شبکه ابیاری و ضوابط طرح جامع باشد تعیین و بهر مالکیت اختصاص داده خواهد شد .

پرداخت بهای اعیانی

تبصره ۳ ـ درصورت‌وجود اعیانیهائی نظیر خانه و قلعه ـ اصطبل و باغات در اراضی زراعتی موضوع این ماده درصورتیکه تهیه زمین هم ارز انها لطمه‌ای بطرح‌واردآوردبهای این‌اعیانیها از طرف وزارت کشاورزی و منابع طبیعی نقدا پرداخت خواهد شدوترتیب امحاء یا بهره‌برداری ان براساس‌طرح جامع داده میشود .

تبصره ۴ ـ درمورد باغات موضوع تبصره ۳ وزارت کشاورزی و منابع‌طبیعی‌مکلف است که درصورت درخواست مالک تا معادل مساحت باغ زمین واقع در شبکه آبیاری که طبق طرح جامع برای ایجاد باغ در نظر گرفته‌شده است تحویل نماید و مازاد ارزیابی را نقدا پرداخت کند.

پرداخت خسارت

ماده ۷ ـ درصورتیکه اشخاص‌مشمول این قانون به تشخیص وزیرکشاورزی و منابع طبیعی از اجرای مفاد ماده ۶ خودداری و یا تعلل نمایند مکلف به فروش اراضی و مستغلات خود به وزارت کشاورزی و منابع طبیعی‌میباشند و ترتیب ارزیابی و تعیین خسارت آنان طبق مقررات ماده ۸ خواهدبود. دراین صورت وزارت کشاورزی ومنابع طبیعی مالک را برای فروش اراضی و دریافت قیمت کتبا و یا بوشیله اگهی در محل دعوت مینماید چنانچه ظرف۱۵ روز مالک یا نماینده قانونی او حاضر به انتقال و تنظیم سند نباشد بهای‌ملک از طرف وزارت‌کشاورزی و منابع‌طبیعی به صندوق ثبت محل تودیع‌ودادستان شهرستان یا نماینده او از طرف مالک یا مالکین سند انتقال را امضاء خواهد نمود ـ در موارد ضروری و فوری که عملیات عمرانی و تولیدی متوقف بشود به تشخیص وزیر کشاورزی و منابع طبیعی پس از تودیع بهای ملک‌براساس ارزیابی مقرر در ماده ۸ نسبت بتصرف اراضی اقدام خواهد شد .

در اجرای قسمت اخیر این ماده مامورین انتظامی مکلفند که به‌درخواست کتبی مامورین کشاورزی‌که بوسیله وزیر کشاورزی و منابع طبیعی تعیین و کتبا معرفی میشوند بدون هیچگونه‌تشریفات اقدام به خلع‌ید و تامین موجبات تصرف اراضی بنمایند .

ارزیابی اراضی

ماده ۸ ـ در اجرای ماده ۶ این قانون و تبصره‌های‌آن و همچنین ماده ۷ هیئتی‌مرکب از وزیر کشاورزی و منابع طبیعی ـ وزیر تعاون وامور روستاها ـ وزیر نیرو ودادستان کل و رئیس سازمان ثبت و اسناد و املاک کشور یا نمایندگان آنها نسبت به ارزیابی و تعیین محدوده های جدید و برآورد خسارت و قیمت اراضی‌که بایدخریداری شودبا نظرکارشناسان منتخب این هیئت و براساس نرخ عادله بدون احتساب اثر سرمایه‌گزاریهای دولت برای تهیه آب تنظیم شده درفصل مساعد کاشت خواهد بود .

دبیرخانه این هیئت‌در وزارت‌کشاورزی و منابع طبیعی مستقر شده و جلسات هیئت به دعوت وزیر کشاورزی ومنابع طبیعی که مسئولیت اجرای قانون و تصمیمات هیئت را بعهده داردتشکیل میشود .

تبصره ۱ـ جلسات با حضور حداقل سه نفر از اعضاء رسمیت میابدوحداقل تعداد آراء برای تصویب تصمیمات سه رای متفق می‌باشد که دراین صورت‌حضور دادستان یا نماینده او در جلسه مزبور ضروری است .

ماده ۹ ـ وزارت کشاورزی و منابع طبیعی مجاز است اراضی بایر یا دائر متعلق بدولت یا مراتع ملی شده را با توجه به ارزیابی هیئت مندرج درماده ۸ این قانون برحسب مورد بابت‌سرمایه دولت در شرکت‌های کشت و صنعت‌که منحصرا با سرمایه دولت تشکیل شده و خواهد شد و شرکت‌های سهامی زراعی و تعاونیهای تولید منظور و یا بطور اجاره دراختیار اشخاص وشرکت های کشت و صنعت موضوع ماده‌یک قانون تاسیس شرکت‌های بهره‌برداری از اراضی زیر سدها و سایر شخصیت های حقیقی یا حقوقی با صلاحیت و سرمایه‌ای که آمادگی خود را برای اجرای طرحهای جامع توسعه‌کشاورزی و دامپروری مصوبه منطقه اعلام نمایند بگذارد .

ماده ۱۰ ـ سازمان ثبت اسناد واملاک کشور مکلف است در اجرای این‌قانون و اصلاح حدود و یا صدور اسناد مالکیت جدید طبق نظر هیئت پنج‌نفری ماده ۸ اقدام و درصورت لزوم اسناد مالکیت قدیم را باطل نماید کلیه حقوق دولتی و هزینه‌های ثبتی ناشی از این اصلاح را وزارت کشاورزی و منابع طبیعی پرداخت خواهد نمود .

ماده ۱۱ ـ زارعینی که در شرکتهای تعاونی تولید یا شرکت‌های سهامی زراعی عضو شده یا تعهد عضویت‌آنرا بنمایند و خورده مالکینی که از طریق متشکل شدن در یک گروه یا شرکت تشکیل یک واحد کشاورزی درمقیاس اقتصادی حداقل ۲۰ هکتار را بدهند وهمچنین مالکین واحدهای مکانیزه و تجارتی که وسعت واحد بهره‌برداری آنها کمتر از پنجاه هکتار نباشد و در مهلت مقرر در اگهی موافقت خود را با اجرای این قانون در اراضی‌متعلق به آنان واقع درمحدوده قطب‌کشاورزی و دامپروری مندرج در ماده یک اعلام نمایند و ضوابط طرح جامع توسعه کشاورزی و دامپروری‌اعلام شده‌وزارت کشاورزی و منابع طبیعی را قبول‌نموده و حاضر به سرمایه‌گذاری لازم‌باشند دراستفاده ازحداعلای مزایا و کمکهای دولت در امر کشاورزی و ضنایع وابسته و بالاخص کمکهای موضوع تبصره ۶۰ و ۶۴ قانون اصلاح بودجه سال ۱۳۵۲ و بودجه سال ۱۳۵۳ کل کشور اولویت خواهند داشت .

تفکیک اراضی ممنوع

ماده ۱۲ ـ تفکیک وتقسیم اراضی کشاورزی به قطعات کوچکتر از ۲۰ هکتار برای فعالیت‌های کشاورزی و دامپروری و همچنین تبدیل نوع استفاده از کشاورزی به غیر کشاورزی ممنوع است . درمورد تبدیل نوع استفاده از زمین براساس‌طرحهای جامع توسعه شهری ـ صنعتی ـ معدنی و طرحهای دیگر که‌در

بقیه در صفحه ۱۹

برای اولین بار فقط در اطلاعات

با لایحه جدید دولت پیش‌بینی میشود که این نرخها یا کاهش یابد، ویا دست کم ثابت بماند

لایحه جدید دولت به سود آنهایی است که خانه ندارند

آخرین قیمت زمین در سراسر ایران

آخرین نرخ اراضی در تهران و بعضی شهر های دیگر را درینجا گرد آورده‌ایم .

چنین برمیاید که اگر این نرخها کاهش نیابد، لایحه جدید دولت دست‌کم تثبیت نرخهای کنونی را بدنبال خواهد آورد . این نرخها برای اولین‌بار است که بصورت کامل ، اختصاصی برای روزنامه اطلاعات انتشار می‌یابد :

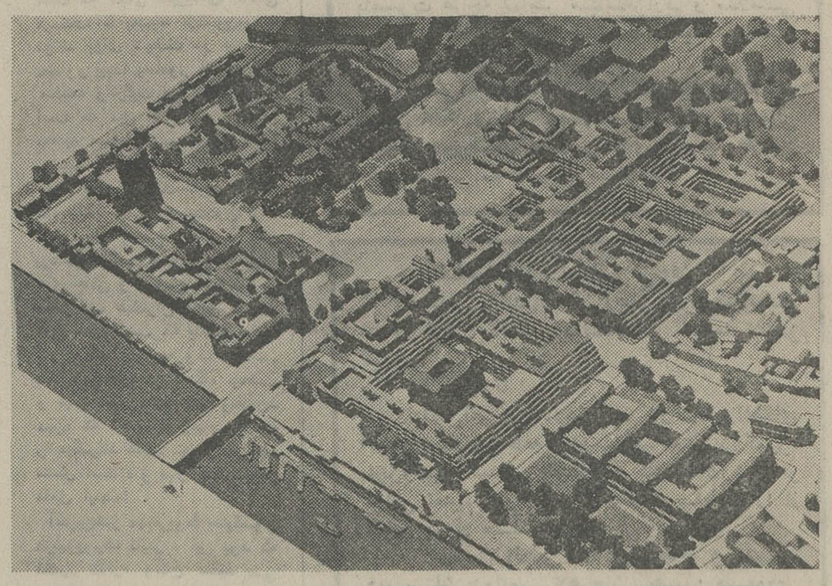

لایحه جدید دولت ، در مساله‌زمین یک دگرگونی کامل پدید می‌آورد . کارشناسان میگویند : برای آنهایی که خانه ندارند ، روزهای خوش پیش‌بینی میشود .

تهران ـ

★ قیمت زمین در حوالی ضرابخانه‌و سلطنت‌آباد مترمربعی هفتصد تا ۱۵۰۰ تومان ـ حوالی غرب تهران ۷۰۰ تا ۲۵۰۰تومان، زمین‌های خیابان پهلوی ـ از بلوار الیزابت تا تخت طاووس : دو هزار تومان ، خیابانهای‌فرعی از ۸۵۰ تا نهصد تومان ، بر خیابان پهلوی چهار هزارتومان‌ـ تخت‌طاووس تا پارک ساعی بر پهلوی دو هزار تومان ـ خیابان های فرعی ششصد تا یکهزارتومان ـ از تلویزیون تا سه‌راه ونک بر خیابان‌های فرعی زمینهای جنوبی یکهزار تومان ـ زمینهای شمالی هشتصد تومان ـ زمین‌هـای تخت‌طاووس (از پهلوی تاروزولت) از ۱۴۰۰ تا دو هزار تومان ـ زمین‌های یوسف‌آباد و برخیابان محمدرضاشاه از ۱۴۰۰ تا ۱۵۰۰ تومان ـ داخل خیابانهای فرعی‌از هشتصد تا ۸۵۰ تومان .

دولتی در قم مناسب بوده و دولت باید انهارا بخرد ، بطور متوسط برای هر متر مربع در حدود ده تومان براورد شده است .

یزد ـ

قیمت هر متر مربع از اراضی شهری در قسمت‌های جنوب‌شرقی و جنوب غربی از صد تومان در نزدیکی مرکز شهر تا پنج تـا ده تومان در خارج از شهر وبطرف محل ایستگاه راه‌آهن وفرودگاه و استادیوم ورزشی تغییرمیکند . گرانترین اراضی در قسمت‌جنوب غربی شهر قدیم ، واقع است و قیمت آنها بین چهارصد تاپانصد تومان برای هر متر مربع‌درنوسان است .

اصفهان ـ

یک قطعه زمین مناسب بوسعت ۱۵۰۰ هکتار واقع در نزدیکی جاده تهران بطرف شمال غربی ـ یعنی پشت اراضی دانشگاه‌جدید و ۲۰ کیلومتری شهر ـ متعلق به بخش دولتی است .

قیمت اراضی متعلق به بخش خصوصی ـ واقع در نزدیکی شهر ـ بین ۲۵ تا هفتاد تومان نوسان دارد .

کرمانشاه ـ

قیمت اراضی از دویست تومان برای هر متر مربع درخومه‌جنوبی شهر و سایر قسمت‌های توسعه یافته تا پانزده تومان در قسمت های شمال شرقی نوسان دارد. زمینهای شمال غربی شهر نیز با قیمت شصت تا هفتاد تومان برای هر متر مربع فروخته میشود .

شیراز ـ

قیمت اراضی در مرکز شهر فوق‌العاده گران است و به ۱۲۰۰ تومان برای هر متر مربع میرسد. ولی این اراضی فقط قسمت محدودی از شهر را تشکیل‌میدهد که در ان فروشگاههای جدیدی ایجاد شده است. در قسمت های غربی نیز قیمت زمین همچنان بالاست و به هشتصد تومان برای هر متر مربع میرسد .

ارزانترین اراضی در قسمت جنوب شرقی شهر در نزدیکی جاده فرودگاه یافت میشود وقیمت آنها تا پنجاه تومان برای هر متر مربع کاهش می‌یابد .

قیمت زمین در خارج ازمحدوده شهر بین یکصد تا دویست‌تومان برای هر متر مربع تغییر میکند . پیش‌بینی میشود که دولت بتواند اراضی مورد نیاز خود را بطـور متوسط هر متر مربع یکصد تومان بخرد .

تبریز

اکثر زمینهای داخل و خارج از محدوده متعلق به بخش‌خصوصی است. قیمت اراضی برای هرمتر مربع از دویست تا سیصدتومان در مرکز شهر ، به صد تا دویست تومان در حومه شهر کاهش می‌یابد . در خارج از محدوده،قیمت هر متر مربع زمین در حدودپنجاه تومان است .

رشت :

قیمت هر متر مربع زمین درمرکز شهر در حدود پانصد تاهفتصد تومان است. درحالی که درخارج از این منطقه ، قیمت هر متر مربع در حدود سیصد تومان کاهش می‌یابد . تنها زمینهائی را که میتوان با قیمت نسبتا عادلانه و منطقی پیدا کرد ، اراضی خارج از محدوده شهر است که قیمت هر متر مربع آن بین یکصد تـا سیصد تومان است .

آبادان ـ

کمبود زمین باعث شده که‌قیمت هر متر مربع آن در مناطق‌مرکزی شهر ـ مانند بریم‌شمالی ووسطی‌ـ بحدود هفتصد تومان بالغ‌گردد . بهمین ترتیب ، در نواحی اطراف رودخانه بهمنشیر کهاز سال۱۳۴۴ تاکنون توسعه و پیشرفت قابـل ملاحظه‌ای داشته است ، قیمت زمین بطور سرسام‌آوری بالا رفته و بحدود پانصد تومان برای هـر متر مربع رسیده است .

قیمت هر متر مربع زمین در ناحیه احمدآباد بین یکصد تا دویست تومان است . ارزانترین اراضی در قسمت‌های جنوب‌شرقی و یا اوقاف مالک زمین نیستند و تمام زمینهای داخل و اطرافشهر به مردم تعلق دارد . در مناطق نزدیک به مرکز شهر قیمت زمین ازسیصد تا ۱۵۰ تومان بـرای هر مترمربع تغییر میکند ـ کـه نسبتا گران است ، ولی درجهت شمال و شمال غربی که زمینهای مناسبی برای توسعه نیست،قیمت زمین ارزان بوده و از ده تومان تا چهل تومان برای هر متر مربع تغییر میکند . در نواحی اطراف، در قسمت جنوب غربی ، حتی‌در فواصل خیلی زیاد از مرکز شهر، قیمت زمین بسیار گران است واز یکصد تا سیصد تومان برای هر متر مربع نوسان دارد . درنواحی مرکزی شهر متوسط قیمت زمین هر متر مربع یکصد تومان‌برآورد شده است .

آمل ـ

اراضی واقع در سمت چپ رودخانه ـ که در طول محـور شمالی جنوبی از شهر میگذرد ـ بالاترین قیمت را در امل‌داراست. قیمت زمین در نواحی مرکزی بین راههای شاهان و شهرداری از ۵۵۰ تا چهارصد تومان بـرای هر متر مربع متغیر است . قیمت زمین در نواحی اطراف منطقـه مرکزی در حدود دویست تومان تا سیصد تومان برای هر مترمربع است. هرچه از نواحی مرکـزی شهر دورتر شویم ، قیمت زمیـن کاهش می‌یابد و به سی تا شصت تومان برای هر متر مربع‌میرسد.

مشهد ـ

قیمت هر متر مربع زمین از پانصد تومان در مرکز شهر تـا سی تومان در خارج از محدوده فعلی شهر ، تغییر میکند. قیمت زمین در نواحی اطراف شهـر تقریبا دویست تومان برای هـر متر مربع در طرف غرب هشتاد تومان در سمت شرق است .

بندرعباس

قیمت اراضی در نواحی‌مرکز و اطراف راههای اصلی بـالنسبه بالاست : هر متر مربع حداکثر به هفتصد تومان بالغ میشود . در خارج از محدوده مرکـزی شهر ، قیمت هر متر مربع زمین بین چهل تا پنجاه تومان متغیـر است. نازلترین زمینها که قیمت هر متر مربع ان بین دو تا ده تومان در نوسان است درمحدوده خارجی شهر قرار دارد .

اهواز ـ

اکثر اراضی شهر تا شعاع پنج کیلومتری متعلق‌به‌بخش خصوصی است. خارج از این محدوده ، کلیه اراضی در مالکیت دولت و دراختیار وزارت منابع طبیعی است .

قیمت زمین از متر مربعی‌ششصد تومان در امتداد خیابان هـای اصلی به یک تومان در حوالـی فرودگاه میرسد . در این محدوده بهای اراضی بین دویست تومان در نواحی‌جنوبی‌تا چهارصدتومان در نواحی غربی نوسان دارد .

خرمشهر ـ

قیمت زمین در طول رودخانه و اطراف خیابان پهلوی ، هر متر مربع یکهزار تومان و تا یک کیلومتری شمال رودخانه هر متر مربع پانصد تومان است که بـه سی تومان برای هر متر مربع‌در حومه شهر تقلیل می‌یابد .

همدان ـ

در همدان ، دولت ، شهرداری

زمین : امروز ، فردا و کارشناسان

پس از ده سال کشمکش بین‌دولت و زمین‌بازها، سرانجام اژدهای زمین در آتش‌خود سوخت .

لایحه‌ای که برای جلوگیری از بورس بازی زمین تهیه شده ، نقطه پایانی برکتاب «زمین وشکم‌گنده هاست .»

گرانی قیمت زمین ، سالهاست که مانع توسعه فعالیت‌های ساختمانی ـ بویژه در شهرهای بزرگ شده است .جه ، قسمت مهمی از سرمایه بخش خصوصی ، صرف احتکار زمین میشد که بازده آن، معمولا سودی از هفتاد تا دویست درصدبرای سرمایه گذار در برداشت .

این رشته بدون‌فعالیت که در چهارچوب یک امضاء در دفترخانه‌ها محدودمیشد ، گاه تا بیش از دوبرابر سرمایه گذاری در رشته صنایع وحدود سه‌برابردر بخش کشاورزی ، برای زمین‌باز (سرمایه گذار) استفاده بهمراه می‌آورد .

در حالیکه ، دانشمندان علم اقتصاد ، تثبیت قیمت زمین را ضروری میدانند و آثـار اقتصادی و اجتماعی و فقرآورگرانی زمین‌را بروشنی‌یادآور نموده‌اند .

اما افزایش روزافزون قیمت زمین در شهرهای بزرگ ـ بویژه درتهران ـ چنان سرمایه زمین‌بازها را جذب کرده بود که کسی حاضر نمیشد دربخش خانه‌سازی سرمایه گزاری کند.

زمین بازها ترجیح میدادند زمین خود را بصورت بایرنگاهدارندو بدون‌آنکه‌زیربار‌دردسر مسکن‌سازی روند ، سود کلانی را انتظار بکشند .

حتی سیاست‌های مالیاتی دولت نیز ، نتوانست جلوی افزایش قیمت زمین را بگیرد ، زمین‌بازها ، هر مبلغی‌که به عنوان مالیات میپرداختند ، بـر قیمت زمین اضافه میکردند گرانی زمین،موجب بالا رفتن هزینه ساختمان و کمبود مسکن شده است. این دو عامل ، اجاره واحدهای مسکونی‌را چنان بالا برده که مردم کم درآمد ، قادر بـه پرداخت اجاره‌بها در یکحد اقتصادی و مقرون به صرفه نیستند .

استاندارد متداول ارزش زمین ، ده درصد قیمت ساختمان است، درحالیکه گرانی زمین در تهران ، میزان پنجاه‌درصد قیمت ساختمان رادربر گرفته است .

طبق برآورد کارشناسان ، افراد کم‌درآمد معمولا قادر به پرداخت بیش از هفده الی ۲۲ درصد درآمد خود ، بابت کرایه خانه نیستند . درحالیکه ، گرانی زمین ، این ضابطه را برهم‌زده است، چه اجاره‌بهای واحدهای مسکونی حدود پنجاه درصد درآمد ، اجاره‌نشین‌ها رامی‌بلعد.

دوعامل دیگر از گرانی قیمت زمین ناشی شده است. یکی احتکار مقداری زمین برای صاحبان واحدهای مسکونی است .مثلا ، فردی که‌میخواهد یک خانه صد متری بسازد بجای آنکه خانه خود رادر زمینی بمساحت دویست متر مربع بنا کند ، بمنظور احتکار پانصد متر زمین میخرد و بدین وسیله‌مقداری زمین از دسترس دیگران خارج میشود .

نکته دیگر اینکه بالا بودن قیمت زمین ، افراد رامجبور به جست‌وجو برای زمینهای ارزانتر در نقاط دورافتاده شهرها کرده که نتیجه آن رشد بی‌رویه شهر و مشکلات دیگری درمورد تامیـن سرویس شهری شده است.

اینک که دولت به مقابله با گرانی قیمت‌زمین برخاسته است ، باید درانتظار ، سرنوشت‌جدیدی برای حدود شصت‌میلیون‌متر مربع‌اراضی بایرتهران باشیم ، درحالیکه پیش‌بینی میشود: قیمت کنونی زمین ـ اگر کاهش نیابد ـ تثبیت خواهدشد .

★ دکتر حسین پیرنیا (استاد دانشگاه)

تعدیل قیمت زمین ، یکی از ضروری‌ترین و موثرترین گامها به نفع طبقات کم‌درآمد و تامین رفاه آنان است .

برنامه تهیه مسکن ـ کماز مهمترین برنامه های رفاه اقتصادی و اجتماعی است ـ تاکنون با مانع احتکار زمین بدست یک گروه زمیندارعمده‌درمناطق شهری روبرو بوده است. در حالیکه علت افزایش قیمت زمین به خود زمین ارتباطی نداشته و ندارد زیرا این افزایش قیمت ، مربوط میشود به مخارجی که دولت بر دوش میگیرد تا آب و برق‌و تلفون (تاسیسات شهری، بطورکلی) برای یک زمین بایر و بیمصرف تهیه کند .

بنابرین ، لایحه جدید این مانع بزرگرا ازمیان برخواهد داشت و اراضی شهری به خانه‌سازی اختصاص خواهد یافت . بدینسان ، پیش بینی‌می شود که شاهد یک دگرگونی وسیع و چشمگیر اقتصادی باشیم چون پس‌اندازهابه جای‌حبس‌شدن در زمین بیمصرف ، در زمینه‌های صنعتـی ، کشاورزی و عمرانی وبطور کلی‌برنامه های‌سازنده، به جریان خواهد افتاد .

همچنین ، هزینه تهیه زمین برای مسکن بحد متعادلی خواهد رسید و نسبت به‌دیگرهزینه های مربوط به تهیه مسکن ، کاهش خواهد یافت.

★ دکتر مهدی کوثر (رئیس دانشکده هنرهای زیبا)

دولت ، برای حل مسکن به یک سلسله اقدام نیاز مند است :

۱ـ کنترل قیمت اراضی (که با لایحه جدید، نوعی‌کنترل درین خصوص اعمال خواهد شد).

۲ـ سرمایه‌گزاری گسترده‌یی در راه تهیه‌مسکن برای‌طبقات‌متوسط و کم‌درآمد.. این‌سرمایه‌گذاری از فشار تهیه مسکن و پرداخت اجاره‌خانه بـر طبقات یاد شده ، خواهد کاست .

۳ـ کنترل میزان کرایه خانه (اجاره‌بها)

۴ـ ایجاد تسهیلاتی از راه دادن وام به‌افرادی که در بخش ساختمانی فعالیت میکنند .

۵ـ متناسب ساختن قیمت مسکن‌با هزینه‌ساختن آن ـ این اقدام ، از اجحاف احتمالی بعضی فروشندگان وافزایش بیرویه قیمت مسکن‌جلوگیری خواهد کرد.

مهمترین اقدام درین میان ، همان کنترل قیمت زمین است که امروزه ۶۰ تا ۸۰ درصد هزینه‌تهیه مسکن را دربر میگیرد .

چنانچه لایحه جدید دولت ضامن اجرایـی داشته باشد و بتواند قیمت زمین را درسراسرشهر کنترل کند ، این مشکل عظیم از میان خواهدرفت.

★ دکتر توفیق (جامعه‌شناس‌و استاددانشگاه): «زمین‌بازی» و «خاکبازی» اثرات ناگواری در مملکت ما داشته است . بنابرین ، لایحه جدیددر زمینه‌های‌اقتصادی ـ اجتماعی مردم ـ بویژه‌طبقات کم‌درآمد ـ ثمرات مطلوبی ببارخواهد آورد .

زمین‌بازی نه‌تنها مشکل بزرگی برای طبقات کم‌درآمد پدید آورده بود، که به واحدهای صنعتی و دامداری ـ بخصوص در اطراف تهران ـ اجازه گسترش کارخود را نمیداد .

تهیه‌این‌لایحه‌سبب خواهد شد که زمین فقط برای آبادانی مورداستفاده قرار گیرد . اما دولت برای اجراء آن ، پیشاپیش باید تدابیر لازمی بیندیشد .

★ دکتر علیمحمد اقتداری (استاد دانشگاه و اقتصاددان) :

این لایحه بسیار موثر است و اثرات‌ارزشمندی در زندگی مردم پدید خواهد آورد که یکی ازآنها جلوگیری از افزایش نرخ مایحتاج عمومی است . چه، زمین‌بازی و بدست آوردن ثروتهای بادآورده ازعوامل اصلی ایجاد تورم و افزایش قیمتها بشمار میرود .

اما اگر دولت بخواهد که همزمان با مبارزه علیه بورس بازی زمین برنامه‌های‌ایجادمسکن‌راگسترش دهد، باید درین زمینه تسهیلات بسیار زیادی‌فراهم آورد. چون در بخش ساختمان ، نیروی انسانی محدود و اندک است و در نتیجه ، این بخش نمیتواند آن‌قدر که تقاضا هست ، عرضه کند . بنابرین دولت باید در اندیشه تربیت نیروی ماهرو کافی برآید و برای افزایش میزان نیروی کار و عرضه بخش ساختمان ، چاره‌اندیشی کند .

سرمایه‌گزاری در بخش ساختمان را باید از صورت «انفرادی» بکلی خارج سازیم و آن را بـه شرکت‌های بزرگ منحصر کنیم تا نتیجه سریع و مطلوب بگیریم .

همزمان ، باید از تکنولوژیهای مدرن‌ساختمانی ـ نظیر کارخانه‌های ویژه سازنده خانه هـای پیش‌ساخته ـ را واردکنیم و از آن حداکثر بهره را بگیریم .

متن فرمایشات شاهنشاه آریامهر

بقیه از صفحه ۹

مفهومی راکه این‌واقعیت دربردارد ازنظر مسائل خانوادگی‌واجتماعی وتوجه بمسئولیت‌های خطیرخود دراین‌باره عمیقا درك کنند.

وظیفه وسایل ارتباط جمعی

وسایل ارتباط‌جمعی، مطبوعات وکتب‌درسی باید توجه داشته باشندتصویری که‌اززن‌ایرانی‌بدست میدهند متناسب باشان‌و مقام‌زن دوران انقلاب‌ایران باشدواز امکانات خودبرای بالا بردن مقام زن‌و شناساندن ارزش‌انسانی اواستفاده کنند، اکنون که مسائل مربوط به زنان در جامعه‌امروزی ایران مورد بررسی کلی قرارگرفت لازم‌میدانم بمناسبت سال بین‌المللی زن‌نکات‌چندی رادرمورد این مسائل درجامعه جهانی‌نیز تذکردهم دراین زمینه اساسی ترین مطلبی که میباید متذکر شد اینست‌که با وجود مفاد صریح منشورسازمان ملل‌متحدو اعلامیه‌جهانی حقوق‌بشر که‌در آنها اصل‌تساوی حقوق زنان ومردان بصورت‌یك‌اصل بنیادی تصریح شده‌است وباوجود آنکه سازمان‌ملل به‌کرات منجمله درکنفرانس جهانی‌حقوق بشر که‌درتهران تشکیل شد، این‌واقعیت راقبول‌کرده‌است که صلح‌وترقی اقتصادی واجتماعی‌نمیتواند بدون‌شرکت‌کامل زنان درکنار مردان درهمه زمینه ها‌تامین شود، متاسفانه‌هنوز دربسیاری ازنقاط جهان‌کماکان‌دربرابری های فراوان و اساسی بخصوص درزمینه‌های آموزش وکارمیان زنان‌و مردان‌وجود دارد‌وعلاجیان‌اصولی‌که بطوررسمی موردقبول قرارگرفته‌اندواجرای‌عملی آنهافاصله زیادی دیده میشود.

این‌وضع‌نه‌تنها ازنظرعدالت‌انسانی واصول اخلاقی غیر قابل‌قبول است‌بلکه ازنظرمادی واقتصادی نیز زیان‌بخش است زیرا زنان که‌نیمی از جمعیت تمام‌جهان راتشکیل میدهند نیروی‌انسانی عظیمی هستند که شرکت‌موثرآنها درفعالیت‌هاالزامه هرگونه توسعه وترقی‌است وهرنوع تبعیض که‌مانع این‌شرکت موثرگردد عملامانع بهبود وضع‌اجتماعی‌و اقتصادی وسیاسی جهان خواهدبود بنابراین نه‌تنهاحق‌و منطق بلکه حساب مادی‌و اقتصادی نیزایجاب میکندکه‌باازمیان رفتن‌تبعیضات سنتی در تقسیم کارزنان درجامعه‌جهانی بیش‌ازپیش بصورت یك‌عامل نیرومندتعادل وهماهنگی درآیند فراموش نکنیم که‌مسائلی از قبیل حقوق‌بشر، جمعیت، تنظیم خانواده، مبارزه‌بابیسوادی وفقر که‌سرنوشت جامعه بشری‌به‌آنهاپیوسته‌است اصولا جزباشرکت قاطع‌و موثر زنان قابل حل‌نیست.

خوشبختانه سازمان‌زنان ایران درطول‌فعالیت خود تمام این‌اصول رادرنظرداشته‌ووظیفه‌خویش‌راتاآنجاکه‌امکان‌داشته بصورت‌رضایت‌بخشی انجام داده‌است امروزکه آئین چهلمین سالروز نهضت آزادی زنان ایران‌و درعین‌حال سال بین‌المللی زن‌برگزار میشود ازاین سازمان انتظاردارم‌در تحقق هدفهای مترقیانه خودوهدفهای سال بین‌المللی زن باآماده کردن زنان‌ایران برای حداکثر استفاده ازامکاناتی که‌دراختیار آنان قرارگرفته‌است وخواهدگرفت کوششی‌بزرگ‌تر مبذول دارند زیرادرایران مترقی‌وبیشرو امروز هرعمل انسانی میباید نقش شایسته خودرا به بهترین وموثرترین صورت‌ممکن درراه تامین ترقی‌وعظمت وسعادت جامعه امروزوفردای ایران وجهان ایفاکند.

قطبهای کشاورزی در ۲۰ منطقه تعیین شد

بقیه از صفحه۱۸

اثر تحولات اقتصادی و اجتماعی کشور تهیه و پس از تصویب مقامات مربوطه به پیشنهاد وزارت کشاورزی و منابع طبیعی به تائید هیئت وزیران برسد عمل خواهد شد .

وزارت کشاورزی و منابع طبیعی‌مکلف است درصورت تخلف اشخاص نسبت به خلع‌ید از مستنکف اقدام نماید واین اراضی را از طریق اجاره دراز مدت با رعایت مقررات مذکور در ماده ۸ این قانون دراختیاراشخاص وموسسات مجاور و غیر مجاور که اجرای طرح جامع را تعهد نمایند قرار خواهـد داد .

مال‌الاجاره دریافتی پس از وضع ۱۰درصد بابت هزینه‌های مربوطه بـه صاحب ملک پرداخت و یا در غیبت‌او بصندوق ثبت تودیع میشود تا بـه مشارالیه پرداخت گردد .

تبصره ۱ ـ وزارت کشاورزی و منابع طبیعی مجاز است بوسیله گارد منابع طبیعی یا سایر مامورین انتظامی از اقدامات تبدیل نوع بهره‌برداری اززمین از کشاورزی به غیر کشاورزی‌جلوگیری بعمل آورد و نسبت به مستخدثانی که باین ترتیب بوجود می‌آیدبدون هیچگونه تشریفات اقدام کند . مامورین‌انتظامی مکلفند طبق درخواست کتبی مامورین کشاورزی که بوسیله وزیر کشاورزی و منابع طبیعی تعیین و کتبا معرفی‌میشوند بدون هیچگونه تشریفات اقدام نمایند .

تبصره ۲ ـ هیئت پنج نفری مقرر در ماده ۸ این قانون میزان اجاره را بر اساس نرخهای عادله منطقه و باتوجه به نوع بهره‌برداری از اراضی که در طرح جامع مقرر است تعیین مینماید .

تبصره ۳ ـ تفکیک مورد نیاز خدمات عمومی و زیربنائی و عمرانی دولت مانند آب ـ برق ـ گاز ـ راه ازشمول این ماده مستثنی است .

ماده ۱۳ ـ مالیات براجاره های دراز مدت اراضی متعلق به دولت و منابع ملی کـه برای توسعه کشاورزی بـه بخش خصوصی اجاره داده میشود باقساط مساوی بـا تعداد سال‌های اجاره اراضی تقسیط میگردد . قسط اول درموقع تنظیم سند اجاره بقیه اقساط‌هرزمان‌پرداخت اجاره بهای اراضی در هر سال به وزارت دارائی پرداخت‌خواهد گردید .

قرارداد خرید آب

ماده ۱۴ ـ استفاده کنندگان از آب موردنیاز کشاورزی از طریق یکدریچه آبیاری بهر مساحت مکفند یک نفر نماینده تام‌الاختیار برای عقد قـرارداد خرید و مصرف آب و تعهد پرداخت آببها و هزینه‌های مربوطه تعیین و معرفی نمایند و درغیر اینصورت‌وزارت نیرو تعهدی برای تحویل آبنخواهد داشت . تعیین ضوابط و مقیاس و اندازه دریچه‌ها با وزارت نیرو خواهد بود .

ماده ۱۵ ـ از تاریخ اجرای این‌قانون کلیه قوانین و مقرراتی که مغایر با این قانون باشد در محدوده قطبهای‌توسعه و در قسمت‌های مغایر ملغی‌الاثرخواهد بود .

نخست‌وزیر ـ وزیر کشاورزی و منابـع طبیعی ـ وزیر نیرو ـ وزیر دادگستری ـ وزیر تعاون و امور روستاها

مجله دنیای ورزش با مطالب خواندنی منتشر شد

آگهی پذیرش هنرجو

آموزشگاه فنی الکترونیک تعدادی هنرجوی دختر و پسر دیپلم ریاضی ، طبیعی و یافتی را برای طی دوره دوساله تربیت تکنیسین عالـی الکترونیک (فوق‌دیپلم) از طریق آزمایش ورودی‌با شرایط زیر می‌پذیرد :

الف : هنرجوی آزاد

۱ـ مشخص بودن وضع نظام وظیفه در صورت مشمول بودن.

۲ـ بدون هیچگونه تعهد پس از فراغت از تحصیل.

ب: هنرجو جهت استخدام درشرکت صنایع الکترونیک ایران.

۱ـ داشتن معافی دائم‌یابرگ پایان خدمت‌نظام

۲ـ سپردن تعهد سه سال خدمت به شرکت پس از پایان تحصیل.

۳ـ هنرجویان در مدت تحصیل ماهیانه‌مبلغ ۶۰۰۰ ریال بعنوان کمک هزینه دریافت داشته و پس از پایان تحصیل با حقوق ماهیانه حداقـل ۱۶۰۰۰ ریال به‌استخدام شرکت در خواهند آمد. داوطلبین بایستی فرم زیر را تکمیل کرده حداکثر تاتاریخ ۵۳ر۱۰ر۱۹ بصندوق پستی شماره ۶۱۹ شیراز ارسال دارند.

اینجانب

مایلم در آزمایش ورودی آموزشگاه فنی الکترونیك در قسمت ۱ـهنرجوی‌آزاد ☐ ۲ـ هنرجوی‌صنایع ☐ (فقط یکی‌را‌انتخاب‌کنید) شرکت کنم

ضمنا مدارك زیر را ارسال میدارم:

۱ـ فتوکپی شناسنامه۲ـفتوکپی‌کارنامه دیپلم متوسطه ۳ـ ۶ قطعه عکس ۴ × ۳

۴ـ رسید مبلغ ۳۰۰ ریال که بحساب شماره ۸۰۰۰۰ بانك عـمران شعبه آموزشگاه فنی الکترونیك شیراز واریز شده باشد .

۵ـ حوزه امتحانی که در آن شرکـت خواهم کرد : شیراز ☐

تهران ☐ (فقط یك حوزه را انتخاب‌کنید) خواهد بود .

۶ـ آدرس دقیق پستی و محل سکونت:

مواد امتحانی شامل فیزیک، ریاضی ، زبان وهوش میباشد. کارت ورود بجلسه در روزهای ۹و۱۰ بهمن ماه از ساعت ۸ صبح تا۱۲ درمحلهای زیر توزیع میگردد:

داوطلبان حوزه تهران : تهران‌ـ خیابان‌کورش کبیر (جاده قدیم شمیران) بالاتر ازحسینیه ارشاد خیابان میرداماد شماره ۱۸ طبقه سوم‌شرکت صنایع الکترونیک ایران ـ قسمت آموزش .

داوطلبان حوزه شیراز : شیراز ـ جاده فرودگاه ـ آموزشگاه فنی الکترونیک .

امتحان ورودی در روز جمعه ۱۱ بهمن ماه ساعت سه بعدازظهر در تهران و شیراز بعمل خواهد آمد.

نتیجه امتحانات در روز یکشنبه ۲۵ اسفندماه در روزنامه اطلاعات‌و کیهان اعلام خواهدشد

آگهی مناقصه

موسسه بررسی آفات و بیماریهای گیاهی وزارت کشاورزی و منابع‌طبیعی تجهیز آزمایشگاه جدید بررسی آفات و بیماریهای گیاهی‌رفسنجان را مطابق برگ شرایط و مشخصات کامل آن‌به مناقصه می گذارد . داوطلبین شرکت درمناقصه می توانند برای دریافت برگ شرایط ومشخصات مناقصه از تاریخ ۱۵ر۱۰ر۵۳ الی ۲۶ر۱۰ر۵۳ از موسسه بررسی آفات‌و بیماریهای‌گیاهی دراوین جنب نمایشگاه آسیائی دریافت و پیشنهادات خود را در پاکت لاك و مهر شده که روی آن نوشته شده (مربوط بـه مناقصه تجهیـزات آزمایشگاه رفسنجان می باشد) تا آخر وقت‌روز ۲۹ر۱۰ر۵۳ بدفتر موسسه بررسی آفـات و بیماریهای گیاهی تسلیم و رسید دریافت دارند پیشنهادات رسیده ساعت۹صبح‌روز۳۰ر۱۰ر۵۳ با حضور کمیسیون باز و قرائت خواهد شد .

م الف ۲۰۲۰۴

سرپرست موسسه بررسی آفات وبیماریهـای گیاهی قوام الدین شریف

شماره ۲۳۴۳۶ تاریخ۸ر۱۰ر۵۳

تجدید آگهی مناقصه

تعقیب آگهی مناقصه شماره ۲۱۶۹۶ ـ۱۶ر۹ر۵۳ اداره کل آموزش عشایر تعداد یازده قلم لوازم‌و ماشین‌آلات مرکز حرفه‌ای عشایر را از طریـق مناقصه و قرارداد جداگانه برابر اعتبار موجود خریداری مینماید .

داوطلبان میتوانند برای اطلاع از نوع‌و جنس و مشخصات کامل اجناس مورد نیاز باداره کـل آموزش عشایر مراجعه نموده و پیشنهادات خود را حداکثر تا آخر وقت اداری روز ۲۳ر۱۰ر۵۳ تسلیم دبیرخانه اداره کل آموزش عشایر نمایند

محمد بهمن بیگی مدیرکل آموزش عشایر

آگهی افزایش سرمایه در شرکت سهامی عام بانك بازرگانی ایران ثبت شده بشماره ۳۱۵۷

باستناد صورتجلسه مجمع‌عمومی فوق‌العاده مورخ ۹ر۴ر۵۳ وتصمیم هیئت مدیره مورخ۹ر۴ر۵۳سرمایه شرکت مبلغ یک میلیاردریال‌اضافه گردید و افزایش سرمایه بموجب گواهی مورخ ۱۰ر۱۰ر۵۳ بمبانک مرکزی ایران پرداخت گردید و ماده ۵ اساسنامه بدین‌شرح‌اصلاح شد سرمایه بانک یک میلیارد و پانصد میلیون ریال منقسم بمیکصد و پنجاه هزار سهم ده هزار ریال بانام تمام‌پرداخت میباشد و در تاریخ ۱۲ر۱۰ر۵۳از لحاظ امضای ذیل ثبت تکمیل گردید.

مدیر کل ثبت شرکت ها ومالکیت صنعتی

آ ـ ۱۴۵۵۹

عراق در برابر ملت فلسطین

بقیه از صفحه ۱۰

مخالف سوریه است . بااینحال ما دربدل این مخالفت تلافی مثل نمیکنیم هرچند عراق در قبال سیاستها وآرمانهای سازمان آزادی‌بخش فلسطین روشی منفی اتخاذ کرده است . ما تاکنون‌از نفاق‌باعراق بهره‌برداری نکرده‌ایم ولی مطبوعات ورادیوی انها مارا مورد حمله قرار میدهند .

سئوال ـ آخرین سئوال را مطرح میکنم : شما در حال‌حاضر تاچه اندازه خوشبین هستید ؟

جواب ـ ما بشدت خوشبین هستیم . مابه اینده درخشان خود امید های بزرگ داریم . اوضاع هرگز به اندازه امروز به سود مانبوده است . ما اطمینان داریم که پیروزیمان چندان دور نیست و بازگشت ما به سرزمین اباواجدادیمان نزدیک است مـا تاکنون راه درازی را پشت‌سر گذاشته‌ایـم و راهـی کـه‌هنوز درپیش‌رو داریم ـ در قیاس با فاصله‌ای که طی کرده‌ایم کوتاه است .

پایان

سرنوشت نیکسون و عدالت الهی

از : حسن‌صدر

آقای حسن صدر – نویسنده‌معروف وهمکار گرامی ما – مدتیست که به توصیه پزشکان ، برای معالجه در آمریکا بسر میبرند . بااینحال ،آقای صدر همکاری خود را با روزنامه اطلاعات قطع نکردند و در اولین فرصت مقاله‌ای را که ملاحظه می فرمایید ، برای ما فرستادند . با آرزوی اینکه آقای صدر هرچه زودتر بهبود یابند و بسلامت بازگردند ، توجه شما را به آخرین مقاله ایشان جلب می کنیم .

بیماری مرا به امریکا آورده، فردا – بیست و چهارم دسامبر – دنیای مسیحیت ، عیدکریسمس را جشن میگیرد ، در بیمارستان‌عظیم فلادلفیا بستری‌هستم.فرصتی‌دست داده،و اخبار دوروز قبل‌روزنامه ها – پیرامون این که بار دیگر یازده هزار و ۵۴۰ دلار مالیات فروش آپارتمان از نیکسون گرفته‌اند – مرا برآن داشته‌است تا خاطرات کریسمس سال ۷۲ و تصمیم بسیار شدید نیکسون‌نسبت به ویتنام شمالی را دوباره مورد مطالعه قرار دهم .

خوانندگان گرامی را یادآور می شوم که درست ایام کریسمس دو سال قبل بود که نیکسون با یاس از اینکه«له‌دوکتو» ،نماینده تام‌الاختیار هانوی در کنفرانس صلح پاریس – بتمام شرائط صلح امریکا در کنفرانس صلح پاریس گردن نهد،بمنظور بزانودرآوردن ویتنام شمالی تصمیم وحشتناکی گرفت و ضمن فرمان مین گذاری آب های بنادر حساس«هایفونگ» و «هانوی»،فرمان بمباران‌بی‌امان این دو بندر مهمراوسیله هواپیما های غول‌پیکر ب۵۲ – یعنی‌آتش افروزترین و کشنده‌ترین سلاح جنگی کلاسیک جهان– صادرکرد.

طبیعی است‌فرمان رئیس‌جمهور مقتدرترین کشور عالم که در عین حال فرمانده کل قوا هم هست بلافاصله بموقع اجراگذاشته شد.

نتیجه این فرمان این بود که از یکطرف‌هیچ‌سلاح جنگی‌دیگری توسط کشتیهای شوروی و چینی به ویتنام نخواهد رسید و از طرف دیگر یکی دو شبانه روز بمباران مستمر این دو بندر و خرابی و کشتار و نابودی چنان روحیه دشمن را خرد میکند که بدون گفتگو تسلیم شرائط امریکا خواهد شد و به اینصورت صلح مطلوب و آکنده از رضایت‌خاطر دردو قدمی آقای رئیس جمهور قرار خواهد گرفت .

مراجعه به آرشیو وزارت‌خارجه آمریکا ، صحت این نظریه را نسبت به ملت های شرقی چنان تائید میکردکه سیاستمداران‌ایالات متحده کمترین شکی در نتیجه بخشی این فرمان نداشتند .

ولی دنیا بزحمت آن لحظات وحشت انگیز و عظمت مقاومت یک ملت‌کوچک‌آسیائی رافراموش می کند .

لحن سخنان نیکسون به‌حدی غضبناک و خشم آگین بود که هیچگاه ازهیچ سیاستمداری نظیر آن شنیده نشده است .

ماشین جهنمی جنگ شروع‌به کار کرد ، لیکن نتیجه با آنچه انتظار میرفت از دو نظر اختلاف فاحشی داشت .

اول اینکه برخلاف‌تمام سوابق و آزمایشاتی‌که‌کشورهای‌نیرومند غربی روی ملت های مشرق‌زمین و دنیای سوم داشتند ، این‌دفعه با مردمی روبروبودند که نه تنها برای حفظ حیثیت و شرف ملی‌از مرگ باک نداشتند بلکه این‌مرگ بود که پیشاپیش ، از هیبت اراده آنها میگریخت . این بمبارانها و کشتار هابا همه وسعت و عظمت تا روز دهم کمترین اثری‌ازتسلیم و دست بستگی ، بر روحیه فوق عادی این ملت کوچک و شجاع نگذاشته بود .

دوم اینکه برخلاف انتظار ، دفاع ضد هوائی فوق‌العاده پیشرفته «هایفونک» و « هانوی» ظرف یک هفته ، توانسته بود۲۹ فروند هواپیمای غول پیکر« ب ۵۲» را فرو بریزد و این نگرانی پیش آمده بود که با ادامه‌بمباران ضمن نابودی کامل این دو بندر از این نوع هواپیمای امریکائی هم اثری نماند .

روز دهم ، دولت امریکا در برابر عکس‌العمل جهانی‌شرق وغرب و تظاهر بسیار شدیدملت بزرگ و آزاد امریکا و آثار اجتناب ناپذیر این خواست های وسیع بر کنگره ، بناچارازادامه این کشتار کم نظیر دست کشید

★★★

امروز دو سال از آن ایام می گذرد . هدف دولت های امریکا وبخصوص دولت دست راستی جمهوریخواه نیکسون از این همه کشتار تحمیل اراده وسیاست استعماری مغرب زمین بر ملت‌های ستمدیده شرقی آسیا بودوچون در تاریخ‌سیر سرمایه‌داری‌جهانی، استقلال اراده و جانبازی برای تسلط بر سرنوشت‌از شئون‌خاص کشور های غربی و دورازحد توقع ملت های مشرق زمین‌بوده باور کردن اینکه ملت آسیائی کوچکی میخواهد بهر قیمت شده روی پای خود بایستد و فرمان کسی را نبرد برای نیکسون بخصوص کار مشکلی بود .

ژنرال دوگل

اما این حقیقتی بود که یکبار فرانسوی ها درقلعه مستحکم«دین بین‌فو» آزموده بودند و آنچه ژنرال دوگل فقید خواست به دوستان آمریکائی بفهماند و بقبولاند که‌تجزیه ارتش‌استعماری فرانسه بتواندبرای سیاست‌امریکا درس عبرت آموزی باشد ، توفیق نیافت .

بمب لایزر

زمامداران آمریکائی – از دموکرات و جمهوریخواه –، همه تصور میکردندارتش فرانسه‌چون فاقد تسلیحات بسیار پیشرفته و مجهز نیروی آمریکا بود ازژنرال جیاپ شکست خورد و بمب‌های تمیز، بمبهای لایزر و بمبهای تلویزیونی ، مقاومت ویتنام را به آسانی درهم خواهد شکست ولی تاریخ نشان داد که سنت جاوید و تغییرناپذیر خلقت کماکان بر حیات و تحول‌و برومندی وزبونی ملت‌ها فرمان می‌راند . «منت‌الله التی قدخلت من‌قبل ولن‌تجدلسنه الله تبدیلا».

آری ملت ثروتمند وناز‌پرورده کارتاژ که‌میخواست بجای‌جنگیدن و کشته دادن، با پول سرباز مزدور بجنگ لژیون‌های رومی بفرستد از صحنه گیتی محو واز نقشه جهانی حذفشد. «نازپرورد تنعم راه بدولت‌عاشقی شیوه‌رندان بلاکش باشد».

باز قرآن کریم میفرماید : «والارض، یرثها عبادی‌الصالحون» یعنی: بندگان صالح خدا ، زمین ومواهب خلقت را از خدای به میراث میبرند . بلی! نتیجه‌قهری واجتناب‌ناپذیر ناموس تنازع‌بقاء، ناموس بقاء اصلح است . حیات، جز تنازع بقاء نیست . همه موجودات عالم برای زنده‌ماندن در نبردند و از میدان نبرد حریفی پیروز بیرون می‌آید که برای بقاء «صالح»باشد. ودرپیکار مال نیز ملتی زنده ومستقل میماند که از مرگ نترسد و شرف خود را با خون خریداری کند.

این بندگان صالح ، روزی امپراطوری ایران و روم بودند و پس ازاینکه اسیر فساد شدند دستگاه حکومت اسلامی ، آنهارا سرنگون ساخت و سپس خلافت عباسیان و بعدامپراطوری آل‌عثمان هم‌بنوبه خود و بهمان دلیل دچار تجزیه‌وسقوط گردید وقس‌علیهذا، دیگران هریک بنوبت خود !

عدالت الهی

با آنچه نوشته‌ام ، خاطرات ایام کریسمس دو سال قبل را میتوان در خاطر زنده کرد و با توجه به وضع اجتماعی وسیاسی امروز نیکسون عدالت الهی را بوضوح و بروشنی کامل میتوان دید .

اولاعظمت و شکوه وقدرتمندی رئیس جمهور امریکا در دنیای سیاسی امری است خارق العاده وبی‌مانند وثانیا هررئیس‌جمهوری که‌پس‌از تمام شدن دوره چهار یا هشت سال فرمانروائی ، از کاخ سفید اسباب کشی میکند ،چند سالی با حرمت و حشمت تمام‌و آبرو و حیثیت کامل در شهر مطلوب دوران تقاعد خود را زندگی و بامردم رفتو آمدمیکند. روزنامه ها از او و آنچه متعلق باو است با احترام یاد میکنند ، در مسائل جهانی دانستن نظریات او مورد علاقه ملت امریکا و بلکه تمامی مردم جهان است .

ولی نیکسون چند ماه پیش مجبور شد دو سال قبل از پایان طبیعی عمر قدرت ، آنچه را از جان عزیز تر میداشت و به هیچ قیمت نمیخواست از دست بدهددو دستی تقدیم مردم کند شاید بدین وسیله از رنج جانگزای گناه و مجازات خود را نجات بخشد .

از جهت معاشرت و رفت وآمد امروز نیکسون در بروی خود بسته وهرکس زنگ میزند یاطبیبی است که «جان سیریکا» قاضی فرستاده تا ببیند نیکسون‌می – تواند برای شهادت در دادگاه حضور یابد؟ یامامور ابلاغ‌اخطار محکمه واترگیت ویا مامورداراتی است که مثل هفته قبل برای مطالبه مالیات پرداخت نشده مراجعه کرد !

واما در مطبوعات امریکا ، اگر گاه بگاه نامی از نیکسون برده میشود یا بمناسبت مالیات های پرداخت نشده است یادرباره نوار های لعنتی و بمناسبت محکمه و محکومیت همکاران سابق او در کاخ سفید است که بدسته لحیم‌کاران یالحیم‌گران‌معروف شده‌اند. مثلا «اریشمن» در دادگاه چه‌گفت و «باب‌هالدمن» چه شنید و«جان‌دین» که ماه پنجم زندان یکساله را میگذراند گفت: –وه زندان چه مشکل است!» و «بازمن هستم در مقابل اینها»!

آخرین‌خبر مهم‌مربوط به‌نیکسون درنیویورک تایمز ، این بود که اخیرا کنگره وکاخ سفید پی برده‌اند که «سیا» با نقض‌منشور قانونی خود برای لااقل ده‌هزار امریکائی در داخل مملکت پرونده ساخته و رفتار وکردارشان را مورد جاسوسی قرار داده واین جماعت ، اغلب از مخالفین جنگ ویتنام و سیاست نیکسون بوده واین دوسیه ها بدستور او تهیه شده است تادر مورد مقتضی‌علیه آنها مورد استفاده قرار گیرد .

روزگار، گاهی افراد مغرورو خودخواه و پپوش‌دوز را به صورت های‌خاصی مجازات‌میکند. فکر نمیکنم نیکسون چنین‌روزی‌را میتوانسته پیش بینی کند که سخنگوی کاخ‌سفیداز اینکه مجبور شده خبر عفو نیکسون از طرف جرالد فورد را اعلام کند ازسمت خود کناره‌گیری نماید و فکرنمی‌کنم نیکسون ، مجازاتی سنگین‌تر ازاین دیده باشد!

عجبا! این‌سخنگو میگویدضمن اینکه من سخنگوی دیگرانم اما شخصیت اجتماعی‌و سیاسی خود را حفظ میکنم و چون باینکار خلاف قاعده و مصلحت رئیس و اربابم اعتقاد ندارم از این سمت استعفا میکنم تا مجبور نشوم خبری خلاف عقیده خود را اعلام کنم !

بهتر ازاین نکته انسانی‌و عالی‌تر از این مظهر آزادی و آزادگی و پرورش شخصیت در محیط زندگی مردم ایالات متحده چه میتوان یافت ؟

عجبا !«واشنگتن» و «لینکلن» چگونه محیطی برای ساختن شخصیت افراد بوجود آوردند! واین محیط عجیب و پرتوان، چگونه مردانی در میدان های‌علم وصنعت و سیاست و کار تربیت میکند و برای‌زیر فرمان گرفتن‌همه کس وهمه چیز در دنیای خارج آماده میسازد !

یک بار دیگر آیه کریمه‌را یادآور میشوم:«والارض یرثهاعبادی – الصالحون». مادام‌که چنین‌محیطی چنین مردانی بار می‌آورد خواه ناخواه چنین ملتی بردیگران حکمرانی خواهد کرد.

فیلادلفیا – ۲۵دسامبر ۱۹۷۴

اهداء جایزه بنیاد البرز بدانش آموخته‌ممتازمدرسه عالی کشاورزی همدان

در تاریخ ۲۷ر۹ر۵۳ در مراسم واگذاری جایزه بنیاد البرز که توسط وزیر علوم و آموزش‌عالی به ممتازترین دانش آموختگان دانشگاه ها و مدارس عالی‌کشور اعطاء گردید دوشیزه مهندس ملیحه‌همدانی زاده فارغ‌التحصیل رشته تعاون و عمران کشاورزی مدرسه عالی کشاورزی همدان با معدل ۹۲ر۳ نیز موفق بدریافت جایزه شد.

آ-۱۵۰۶۱۷

روزنامه محترم اطلاعات

احتراما در صفحه ۱۷ مورخه چهارشنبه ۲۷ آذر ماه آن‌روزنامه زیر عنوان بازداشت‌زمین‌خواران در کرمانشاه مطالبی درج شده‌که لازم است توضیحا به عرض‌برسانم من یا دیگران کوچکترین دخالتی در زمین شهرداری نداشته ودر آن تصرفاتی نشده و همانطوری که در خبر مذکور اشاره شده این موضوع عملا اتهامی بیش نیست و به صدورهیچ‌گونه‌حکمی از مراجع قانونی منجر نگردیده است خواهشمند است دستور فرمائید توضیح بالا برای روشن شدن اذهان عمومی در آن‌روزنامه گرامی درج گردد .

علی‌اشرف بنی‌عامری مقدم

آ-۱۵۰۴۷۶

جدول های اطلاعات

جدول عادی شماره ۸۹۳۱

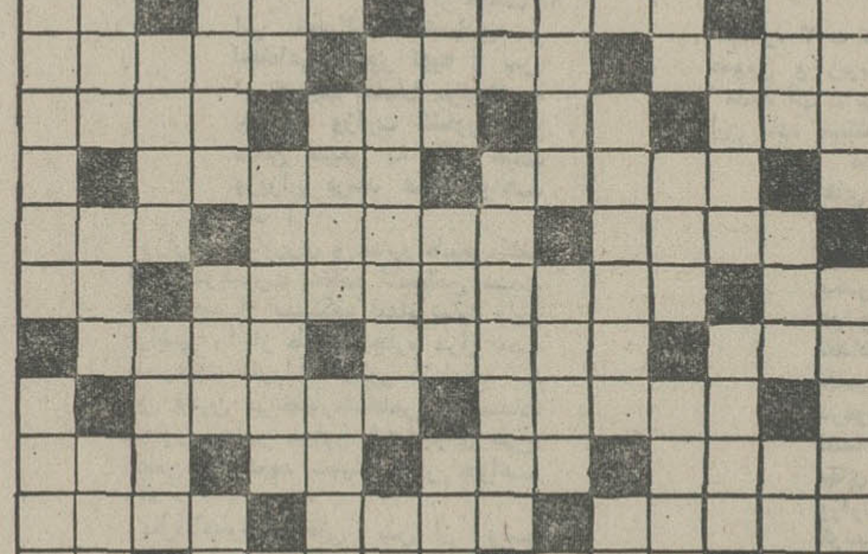

افقی :

۱– دو کتابی که از هومرحماسه‌سرای معروف یونان برجا مانده‌است ۲– استخر بی تجمل – زمانی نوعی حوض بود – امیدواری ۳– طرف و جهت – از امراض گلو – لقبی در اروپا – حرف صریح ۴– تازه‌عروس بیشتر می‌گیرد– جای سکونت و زندگی – درویش در اتاقش انداخته ۵– پول‌خرد هندی – صوفی ام‌الخبائثش داند – اهل شهر خانه خدا است – پیشوا ۶ – تهمت‌زدن – حاشیه‌یی در « رسم » ۷ – پارچه‌یی است – اکنون هال شده – دریاچه معروف ترکیه ۸– آش – مطرب آنرا جز رسوائی ندانسته – برنج می‌آورد و قد میکشد ۹– حجمی در هندسه – حالتی که پیش از عارض شدن تب با لرز به بدن‌دست‌می‌دهد – خون رزان بکام میکشد ۱۰– از گناهکار می‌گیرند – فقط قهرمان‌قدرت شکستن آنرا دارد ۱۱ – فرمانرو اشهر باران – اشاره به دور – یکی از خواص خربزه است ۱۲– اصل هرچیز– کیسه پول بود – امر به‌تابیدن میکند ۱۳– مخفف گاه – غذائی از خارج آمده – بیگمان‌بزدل است – خدای خورشید ۱۴ – چاهی‌که ته ندارد – دروغینش، غاصب معروف تاریخ ایران باستان بود – فرستادن است و با مراسلات همنشین بود ۱۵– ازمردان‌معروف‌و مجاهدین بنام سرزمین آفریقا که در راه هدفش کشته شد .

عمودی :

۱– وسیله سفر جهانگردان است – گور به مردابش‌کشید ۲– اکنون جز مگسان گرد شیرینی چیز دیگری نیستند – نخی در پارچه – سفیدش هوس‌انگیزتر است ۳– تکرار یک حرف – چند روستا – اگر نباشد حتما فطیر است– همیشه سرخش را پسندیده‌اند ۴– از قهرمانان معروف کتاب اتللو– خجسته – نزدیک ۵– پدر به زبان تازی – دو خط گریزان از یکدیگر در هندسه – خاک ۶– عاشق جز این نیست – عیار است اما از جوانمردی بوئی نبرده – جرقه آتش ۷ – آب در لفظ انگلیسی – صبح برملا میشود – ماه اکنون ۸– پافشاری در کاری – مشهور ترین اسب – درس دادن ۹ – شراب فرنگی– قهرمان معروف فیلمهای پراز زد و خورد چند سال پیش – سرکتاب هم باز میکند تا خرافاتی را سرکیسه کرده‌باشد ۱۰– کارش رانیشتر میکند – توانائی – در معبد جای گزیده ۱۱– ای خدا – از طوایف معروف ایران – بی‌بی در ورق ۱۲– جز کلک نظر دیگری ندارد – بی‌آن زندگی نتوان– زیبائیش چشمگیراست ۱۳– همه را شامل میشود – سالک – سابقه در کاری – هم زهر است هم از انواع ناخن ۱۴– واحد زمین – حرف تصدیق– شهری در ایران۱۵– ماده اصلی اسپاگتی – آب که چنین‌رود قورباغه آواز ابوعطا سر می‌دهد .

حل جدول شماره ۸۹۳۰

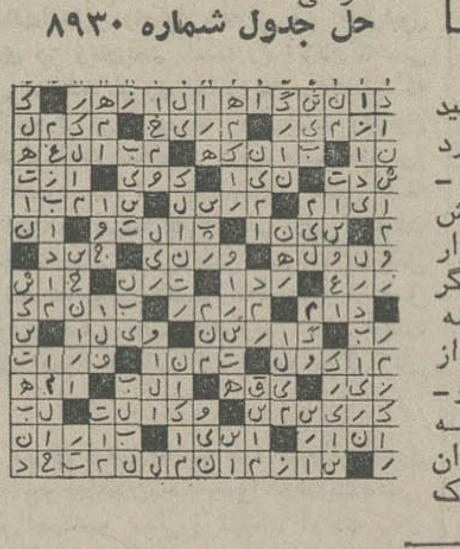

جدول ویژه شماره ۲۹۱

افقی :

۱– از شعرای معروف ایران در دوره سلجوقی ۲–از اقسام تصاعد – یکی از غدد داخلی بدن آدمیزاد – گاهی با غرض نیز همراهی می‌کند ۳– دیگ میان تهی – خمیدگی دایره‌وار – زراعت بدون آبیاری – می دهند و میدرند ۴– در بعضی موارد پخته‌اش را به از نقره خام دانسته‌اند – نقاب رخسار – از لوازم آرایش زنانه ۵– صاحب عصای سفید – حرف آخرین – از درختان پربرکت – شلتوک ۶– معمولا در نتیجه تکرار و تمرین فراهم می‌آید – ولایت شیره ۷– آهنگساز معروف اتریشی در اوایل قرن حاضر – اسب اصیل – از شهر های آلمان ۸– درشت و برجسته – اثر معروف صادق هدایت و مسعود فرزاد – کیسه نازمرامی‌دهند ۹– از مصالح‌ساختمان– نیکوکاری و بخشندگی – با زاغ در کلیله و دمنه حکایتها دارد ۱۰– از بیماریهای کلیوی – اهل ولایت یوش ۱۱ – از نخست وزیران اسبق ایران – حیوان اهلی – حرف ندا – حرارت ۱۲– پسر کیومرث – آواز و نوا – در خانه‌اش چای بیشتری فروشند ۱۳– از لباسهای قدیم زنانه – جسم معدنی بلوری شکل برنگهای مختلف – تف داده – راه بی‌پایان ۱۴– داروی بیهوشی – پایتخت آشور – سرباز ساده ۱۵– قتل‌عام خونین سن بارتلمی بدستور او برپا شد .

عمودی :

۱– خوبان همه چنین هستند – از آثار الکساندر دوما ۲– نوعی ساختمان که معمولا در مناطق گرم و مرطوب می‌سازند – از شهرهای عربستان – از انواع پوشاک ۳– حیوان وحشی – مال بی‌صاحب را چنین می‌کنند – کشور آفریقائی – صاف و پوست کنده ۴– از مراکز کشت چای در هندوستان – پوست کنده‌اش خوشگلتر است – از جزایر اقیانوس کبیر که اکنون اسمی دیگر یافته است ۵– نرمکننده– دوست صمیمی – فیلسوف بزرگ آلمانی در قرن هژدهم ۶– در هندسه هم صاحب قضیه‌یی است – از مجلات ادبی معاصر– نغمه سوسک ۷– آتش‌فشانی در شمال جزیره سیسیل – از محلات قدیم و باصفای شمیرانات – شکوه‌گوی جدائی ۸– می‌گویند پدر و مادر ندارد – عبا – کلاه سرش گذاشته‌اند ۹– اخوی ابوی – خوش گذرانی و عشرت – برخرش سوار میشوند و کامرانی می‌کنند ۱۰– بخشندگی – با زرنگی برسر میگذارند – بیهوده و بی‌اساس ۱۱– خنده‌رو – هرج و مرج کامل – کوچکترین ذره ۱۲– میرزا بنویس بود و سکرتر شد – ثروتمند – شیرین‌کامتر از همه ۱۳– دریا – ازضروریات مجلس ختم و زیارت اهل قبور –پیشانی به خاک سائیدن– علامت نداشتن و نبودن ۱۴– مردان پسندیده – از جزایر آفریقا ۱۵– لقب شایسته‌یی برای شیخ اجل – از انواع انگور و شراب .

حل جدول شماره ۲۹۰

سپاس مردم فرهنگدوست لاهیجان

پیشگاه مبارك شاهنشاه آریامهر

بامریه ذات اقدس شهریاری درمورد دائر شدن دانشگاه در خطه سرسبز گیلان آرزوی دیرینه مردم این سامان برآورد شده است . بامسرت هرچه تمامتر سپاسگزاریم و سلامتی و سعادت خاندان جلیل سلطنت وولیعهدوالاگهر را از خدای متعال خواستاریم .

دانش‌آموزان ، دبیران ، کارکنان واعضای انجمن همکاری خانه ومدرسه راهنمائی تحصیلی ضمیمه دبیرستان ملی علوی : سید حسین میرمشتاقی –احمد امیرمستوفیان

شاهنشاها ، سپاس فراوان

سپاس به‌اندیشه آن رهبر بزرك بمناسبت صدور فرمان تاسیس دانشگاه در خطه‌سرسبز گیلان .

اعلیحضرتا

دانش‌آموزان ، دبیران ، کارکنان واعضای انجمن همکاری خانه ومدرسه‌دبیرستان‌بزرگمهر، بدین‌وسیله سپاس خودرابخاکپای‌مبارك‌وشهبانو گرامی تقدیم ،دوام عمر و عظمت سلطنت را از خدای بزرك مسئلت دارند .

رئیس انجمن همکاری خانه و مدرسه دبیرستان بزرگمهر لاهیجان –حسین مسعودی

بمناسبت تاسیس دانشگاه گیلان

درود وسپاس بیکران خودرابخاکپای‌مبارك همایونی معروض داشته واز خداوند متعال آرزو می‌نمائیم تاپدر تاجدار ودانش پرورما را درکنف حمایت خود مصون و محفوظ بدارد .

رئیس انجمن همکاری خانه ومدرسه‌دبیرستان شهناز پهلوی لاهیجان – حسین اصمعی

سپاس بیکران

به‌پیشگاه مبارك اعلیحضرتین بمناسبت صدور فرمان افتخار آفرین تاسیس دانشگاه گیلان .

از طرف کارکنان و دانش‌آموزان دانشسرای‌مقدماتی لاهیجان – عباس موثقی

پیشگاه مبارك رهبر خردمند وبیداردل ملت ایران ، شاهنشاه آریامهر

اوامر همایونی مبنی‌برتاسیس دانشگاه در گیلان موجی از شادی واحساس غرور درمردم بویژه فرهنگیان این‌سامان‌به‌بارآورده،بدینوسیله مراتب سپاس صمیمانه و عمیق‌خودرا به‌خاکپای همایونی معروض میدارد .

از طرف اعضای انجمن و دبیران وکارکنان و دانش‌آموزان دبیرستان عبدالرزاق لاهیجان – علیزاده

آ-۱۵۰۶۰۷

پیشگاه مبارك همایونی شاهنشاه آریامهر

دستور افتتاح دانشگاه گیلان موجی ازشعف و شادی بین اهالی شاهدوست گیلان خصوصا جوانان و دانش آموزان لاهیجان ایجاد کرده ، دانش آموزان‌وکارکنان‌دبستان دولتی‌منتصرالملك در مقابل آن شهریار فرهنك پرور سرتعظیم‌فرود آورده ،سعادت و سلامتی آن شهریار عظیم‌الشان و خاندان جلیل سلطنت پهلوی رااز‌خداوند بزرك مسئلت دارند .

از طرف دانش آموزان و کارکنان‌دبستان‌دولتی منتصرالملك: جان‌نثار – پرویزرضائی سرشکه

سپاس بیکران

به پیشگاه مبارك اعلیحضرتین بمناسبت‌صدور فرمان افتخار آفرین تاسیس دانشگاه گیلان

کارکنان و اعضاء انجمن همکاری خانه ومدرسه دبستان دکتر حکیم زاده – لاهیجان

اعلیحضرتا

طنین شادی و شعف بمناسبت صدور فرمان همایونی دایر بر ایجاد و تاسیس دانشگاه گیلان در دبستان فروغ شهرستان لاهیجان اوج گرفته و انجمن همکاری خانه و مدرسه دبستان افتخار دارد از طرف خود و از طرف مدیر و آموزگاران وقاطبه اولیاء دانش‌آموزان مراتب‌سپاس بیکران خود را به خاکپای همایونی عرضه بدارد .

انجمن همکاری خانه و مدرسه دبستان دخترانه فروغ لاهیجان

آگهی استخدام

مدرسه عالی مدیریت گیلان – لاهیجان برای تکمیل کادر آموزشی تمام وقت خود به تعدادی استاد با مدرك دکتری‌یافوق لیسانس‌برای‌تدریس در رشته های مدیریت اداری مدیریت صنعتی و مدیریت مالی نیاز دارد .

واجدین شرایط میتوانند با مدرسه عالی مدیریت گیلان (لاهیجان) مکاتبه و یا بوسیله‌تلفن شماره ۶۶۲۲۹۵ اطلاعات لازم را کسب فرمایند.

مدرسه عالی مدیریت گیلان

امشب در سینماکسری : ضریب‌مرك

برنامه‌سینماها

تماشای فیلمهائی که با علامت (×) مشخص شده برای اشخاص کمتر از ۱۸ سال‌ممنوع‌است

★ آوای وحش – چارلتون هستون
پولیدور(۴۲۶۳۱) ۳۰ر۱۱-۳۰ر۱-۳۰ر۳-۳۰ر۵-۳۰ر۷-۴۵ر۹

★ آمارکورد – رنگی – اثر فدریکوفلینی
شهرقصه (۶۲۷۲۹۰) ۱۱-۳۰ر۲-۵-۳۰ر۷-۱۰

★ آقامهدی وارد میشود – ملك‌مطیعی –مرجان
نیاگارا (۶۶۵۳۰۷) ۱۱-۱-۳-۵-۱۵ر۷-۳۰ر۹
رکس (۳۱۵۲۹۳) ۳۰ر۱۰-۳۰ر۲-۳۰ر۴-۳۰ر۶-۳۰ر۸
میامی (۷۰۴۳۲۹) ۱۱-۱-۳-۵-۷-۱۵ر۹
الوند (۳۵۶۵۳۸) ۱۰-۱۲-۲-۴-۶-۸
کیهان (۹۵۷۳۶۰) ۹-۱۱-۱-۳-۵-۷-۹
مارلیك (۹۶۳۶۱۶) ۳۰ر۱۰-۳۰ر۲-۳۰ر۴-۳۰ر۶-۳۰ر۸
اسکار (۹۲۰۸۸۸) ۱۰-۱۲-۲-۴-۶-۸
ارانوس (۲۷۹۷۱) ۳۰ر۱۰-۳۰ر۲-۳۰ر۴-۳۰ر۶-۳۰ر۸
شهرام (۸۴۴۵۴۹) ۹-۱۱-۱-۳-۵-۷-۹
سیلوانا (۳۶۳۷۷۷) ۳۰ر۱۰-۳۰ر۲-۳۰ر۴-۳۰ر۶-۳۰ر۸
سیلورسیتی (۸۶۱۲۰۵) ۳۰ر۱۰-۳۰ر۲-۳۰ر۴-۳۰ر۶-۳۰ر۸

★ اسکالاواك – رنگی – کرك‌داگلاس
دیاموند(۸۲۸۴۰۰) ۱۵ر۱۱-۴۵ر۱-۳۰ر۳-۳۰ر۵-۳۰ر۷-۴۵ر۹

★ اسرار گنج دره جنی – رنگی–پرویز صیاد
کاپری (۹۲۸۴۰۱) ۱۱-۴۵ر۲-۵-۱۵ر۷-۳۰ر۹

★ اژدهای ماجراجو –سینماسکوپ –رنگی
ری (۲۲۵۷۸) ۳۰ر۱۰-۳۰ر۱۲-۳۰ر۲-۳۰ر۴-۳۰ر۶-۳۰ر۸
فردوسی (۳۱۵۷۸۴) ۱۵ر۱۰-۱۵ر۱۲-۱۵ر۲-۱۵ر۴-۱۵ر۶-۱۵ر۸
شهاب(۵۴۲۳۹۶) ۱۵ر۱۱-۱۵ر۱-۱۵ر۳-۱۵ر۵-۱۵ر۷-۱۵ر۹

★ بندباز –رنگی– تونی کورتیس –برت‌لنکستر
گلدن‌سیتی (۶۶۳۲۶۹) ۱۵ر۱۱-۳۰ر۳-۳۰ر۵-۳۰ر۷-۴۵ر۹

★ بکش و زنده‌بمان –رنگی – راجرمور
شهرتماشا (۹۲۸۶۸۶) ۱۱-۱۵ر۱-۳۰ر۳-۴۵ر۵-۸-۱۵ر۱۰
ریولی (۷۵۷۷۷۷) ۱۱-۳-۱۵ر۵-۳۰ر۷-۴۵ر۹
پارامونت (۴۸۳۲۱) ۳۰ر۱۱-۳-۱۵ر۵-۳۰ر۷-۴۵ر۹
ونك (۶۸۴۱۱۶) ۳۰ر۱۱-۳۰ر۲-۵-۳۰ر۷-۱۰

★ ترینیتی در غرب وحشی – رنگی – ترنس‌هیل
سانترال (۹۲۸۶۸۶) ۱۱-۱-۳-۵-۷-۱۵ر۹
متروپل (۳۱۹۴۱۰) ۹-۱۱-۱-۳-۵-۷-۹
رویال (۸۲۹۷۸۵) ۱۰-۱۲-۲-۴-۶-۸-۱۰

★ دو دختر در یك پیژاما – رنگی – فیلیپ‌نیکو
آتلانتیك (۶۲۷۱۷۱) ۱۵ر۱۱-۳۰ر۱-۳۰ر۳-۳۰ر۵-۳۰ر۷-۳۰ر۹

★ دزد آشوبگر – رنگی – ششی‌کاپور
حافظ (۳۹۱۰۷۴) ۳۰ر۱۰-۳۰ر۲-۳۰ر۴-۳۰ر۶-۳۰ر۸

★ دنیای‌دیوانه‌دیوانه‌دیوانه – رنگی – اسپنسر تریسی
گلدیس (۶۲۸۷۱۳) ۳۰ر۱۲-۳۰ر۳-۳۰ر۶

★ روسیاه – ارتش هشت نفره
آسمان‌آبی (۳۴۱۶۶۸) ۹-۱۱-۱-۳-۵-۷-۹

★ رئیس بزرك – سرانجام یك عشق
ستاره (۵۳۹۷۲۱) ۹-۱۱-۱-۳-۵-۷-۹

★ زنبق دریائی – رنگی – کارول آندره
تاج (۳۱۳۸۶۴) ۱۰-۱۲-۲-۴-۶-۸-۱۰

★ (×) سادیسم – رنگی – سینماسکوپ
رادیوسیتی (۴۳۳۲۰) ۱۵ر۱۱-۳۰ر۳-۳۰ر۵-۳۰ر۷-۳۰ر۹

★ سربلند – رنگی – جودون‌بیکر
تخت‌جمشید (۴۳۵۵۰) ۱۱-۲-۴-۶-۸-۱۰

★ سیتا و گیتا – رنگی – دارمندرا
همای (۳۱۱۶۶۹) ۳۰ر۱۰-۳۰ر۲-۳۰ر۴-۳۰ر۶-۳۰ر۸

★ شش خرس و یك دلقك – رنگی
سینه‌موند (۴۸۳۲۲) ۱۱-۳-۵-۷-۹

★ شب زفاف شیاطین –رنگی – مارك‌دامون
سهیلا (۳۱۶۴۲۴) ۳۰ر۱۰-۳۰ر۲-۳۰ر۴-۳۰ر۶-۳۰ر۸
پلازا (۴۴۲۵۵) ۱۱-۱۵ر۳-۱۵ر۵-۱۵ر۷-۱۵ر۹
مراد (۷۵۳۳۸۲) ۹-۱۱-۱-۳-۵-۷-۹
ناهید (۳۴۹۵۰۹) ۱۰-۱۲-۲-۴-۶-۸
داریوش (۲۶۲۶۵) ۳۰ر۱۰-۳۰ر۲-۳۰ر۴-۳۰ر۶-۳۰ر۸

★ شاهین سرخ – سینماسکوپ –رنگی
دروازه‌طلائی (۳۵۲۱۶۰) ۹-۱۱-۱-۳-۵-۷-۹

★ ضریب مرك –رنگی –کلینت ایستوود
کسری (۸۲۶۹۳۹) ۱۰-۱۵ر۱۲-۳۰ر۲-۴۵ر۴-۷-۱۵ر۹

★ طلسم – رنگی–جولی کریستی–دانلدسوترلند
شهرفرنگ (۶۲۷۶۲۸) ۱۵ر۱۱-۳-۱۵ر۵-۳۰ر۷-۴۵ر۹

★ عشق سوزان رافائل –رنگی – موریس‌رونه
امپایر(۶۲۳۹۴۲) ۱۵ر۱۱-۳۰ر۱-۳۰ر۳-۳۰ر۵-۳۰ر۷-۴۵ر۹

(★) عشق نفرت انگیز – سینماسکوپ –رنگی
پارك (۳۱۹۶۳۷) ۹-۱۱-۱-۳-۵-۷-۹

★ کنیز من – رنگی – لاندوبوزانکا
ب.ب (۸۲۹۶۴۱) ۱۰-۱۲-۲-۴-۶-۸-۱۰
بولوار (۶۶۰۲۹۲) ۱۱-۱-۳-۵-۱۵ر۷-۱۵ر۹

★ گلنسا در پاریس – رنگی – منوچهروثوق – پوری بنائی
اونیورسال (۹۲۶۹۵۳) ۱۱-۱-۳-۵-۱۵ر۷-۳۰ر۹
پاسیفیك (۷۵۳۳۱۱) ۱۵ر۱۱-۳۰ر۲-۳۰ر۵-۳۰ر۷-۳۰ر۹
ایران (۳۲۶۳۴۵) ۹-۱۱-۱-۳-۵-۷-۹
ساینا (۳۵۲۴۴۲) ۹-۱۱-۱-۳-۵-۷-۹
تیسفون (۹۵۸۸۸۲) ۳۰ر۱۰-۳۰ر۲-۳۰ر۴-۳۰ر۶-۳۰ر۸
رنگین‌کمان (۷۵۶۷۶۰) ۹-۱۱-۱-۳-۵-۷-۹
موناکو (۷۹۵۵۹۶) ۹-۱۱-۱-۳-۵-۷-۹
دریا (۳۴۱۷۴۶) ۳۰ر۱۰-۳۰ر۲-۳۰ر۴-۳۰ر۶-۳۰ر۸
پرسپولیس (۵۲۸۰۸۳) ۱۰-۱۲-۲-۴-۶-۸
کارون (۹۵۵۱۶۵) ۳۰ر۱۰-۳۰ر۲-۳۰ر۴-۳۰ر۶-۳۰ر۸
آستارا (۸۷۴۰۲۲) ۳۰ر۱۰-۳۰ر۲-۳۰ر۴-۳۰ر۶-۳۰ر۸

★ گناه و رهائی
آریا (۳۱۹۸۸۴) ۹-۱۱-۱-۳-۵-۷-۹

★ مواظب کلات‌باش – فردین
اروپا (۳۰۳۱۷۹) ۳۰ر۱۰-۳۰ر۲-۳۰ر۴-۳۰ر۶-۳۰ر۸
آسیا (۴۲۹۰۹) ۱۱-۱-۳-۵-۱۵ر۷-۳۰ر۹
مولن‌روژ (۷۵۲۹۲۹) ۹-۱۱-۱-۳-۵-۷-۹
شهوند (۳۵۴۰۴۰) ۳۰ر۱۰-۳۰ر۲-۳۰ر۴-۳۰ر۶-۳۰ر۸
لیدو (۹۵۱۲۸۲) ۹-۱۱-۱-۳-۵-۷-۹
نپتون (۷۶۰۱۳۶) ۹-۱۱-۱-۳-۵-۷-۱۵ر۹
ژاله (۳۰۴۱۲۰) ۳۰ر۱۰-۳۰ر۲-۳۰ر۴-۳۰ر۶-۳۰ر۸
المپیا (۹۲۶۷۹۷) ۳۰ر۱۰-۱-۳-۵-۷-۹
چرخ‌فلك (۹۵۰۵۵۸) ۱۰-۱۲-۲-۴-۶-۸
توسکا (۵۳۹۵۴۴) ۳۰ر۱۰-۳۰ر۲-۳۰ر۴-۳۰ر۶-۳۰ر۸
پاسارگاد (۳۴۲۷۸۲) ۹-۱۱-۱-۳-۵-۷-۹
شرق (۵۳۴۰۲۴) ۳۰ر۱۰-۳۰ر۲-۳۰ر۴-۳۰ر۶-۳۰ر۸

★ مرگباران – رنگی – چارلزبرونسون
برلیان (۳۹۳۵۳۵) ۹-۱۱-۱-۳-۵-۷-۹

★ ملاقات در ماژوکا – شعله
پردیس (۳۰۴۲۵۹) ۹-۱۱-۱-۳-۵-۷-۹

★ مردان بی‌نشان – آخرین مردروی زمین
البرز (۳۰۴۲۵۸) ۳۰ر۸-۳۰ر۱۱-۳۰ر۲-۳۰ر۵-۳۰ر۸

★ نمی‌خواهم بمیرم – رنگی – سینما سکوپ
مازستیك (۶۶۸۴۶۱) ۱۱-۱-۳-۵-۱۵ر۷-۳۰ر۹

سئانس انگلیسی
گلدیس ساعت ۳۰ر۹ (دنیای دیوانه‌دیوانه‌دیوانه)

۷ مرکز جدیدتلفن خودکار در تهران شروع بکارمیکند

شرکت مخابرات ۱۵۰ هزار شماره تلفن جدید به تهرانیها واگذار می کند

برای تامین نیاز تلفنی مردم تهران شرکت مخابرات ایران ساختمان ۷ مرکز جدید تلفن خودکار را در ۷ منطقه تهران آغاز کرد. ظرفیت نهائی این مراکز ۱۵۰ هزار شماره تلفن است.

وضع مراکز جدید تلفنی تهران ازلحاظ پیشرفت امورساختمانی و نصب تاسیسات به شرح زیر است.

● ساختمان مرکز تلفن کریم خان زند با ظرفیت ۳۰ هزار شماره نزدیک به اتمام است که درحدود ۵۰ در صد طرح شبکه کابل آن نیز تهیه شده و عملیات نصب دستگاه های آن در ماه جاری آغاز خواهد شد.

از این مرکز که محدوده خیابان های تخت طاووس، فیشرآباد و شاهرضا و کاخ را در برمی‌گیرد در مرحله اول ۱۰ هزار شماره بهره برداری خواهد شد.

★مرکز ظفر با ظرفیت ۲۰ هزار شماره در خیابان ظفر در دست ساختمان است. نیز بااینکه هنوز حدود ۲۰ درصد از کار های ساختمانی این مرکز باقی مانده معهذا نصب دستگاه های آن شروع شده و تاکنون حدود ۲۵ در صد پیشرفت داشته و ۵۸ در صد طرح شبکه آن تهیه شده است. از این مرکزکه محدوده‌ای بین خیابان های پهلوی، میرداماد، کوروش کبیر و حدود بلوار ناهید را در برمی گیرد در مرحله اول ۱۰ هزار شماره بهره برداری خواهد شد.

● مرکز سلطنت آباد با ظرفیت ۲۰ هزار شماره است که ۳۰ در صد عملیات ساختمانی آن باقی مانده لیکن طرح شبکه آن تهیه شده و نصب دستگاه آن ازاواسط دیماه آغازخواهد شد. از ظرفیت این مرکزکه محدوده‌ای شامل مناطق سلطنت آباد، فرمانیه، کامرانیه و اختیاریه را در برمی‌گیرد، در مرحله اول ۱۰ هزار شماره بهره‌برداری خواهد شد.

● مرکزخزانه اتابکی دارای ظرفیت ۲۰ هزار شماره است که ۷۰ درصد عملیات ساختمانی آن انجام شده و ۴۰ درصد طرح شبکه آن نیز پایان یافته، ازظرفیت این مرکزکه محدوده‌ای شامل خیابان های شوش - فرودگاه قلعه مرغی و ۴۵ متری فرح آباد در خیابان آرامگاه را در برمی‌گیرد در مرحله اول ۵ هزارشماره بهره‌برداری خواهد شد.

●مرکزحافظ دارای ظرفیت ۲۰ هزار شماره تلفن است که ۴۵ در صد کار های ساختمانی آن پایان یافته است. ظرفیت این مرکز که محدوده‌ای بین خیابان‌های شاهرضا، فردوسی، شیخ هادی و سپه را دربر می‌گیرد درمرحله اول ۱۰ هزار شماره بهره‌برداری خواهد شد.

★ مرکز کوشک دارای ظرفیت ۳۰ هزار شماره است که ۴۵ درصدکار های ساختمانی آن پایان یافته است ازظرفیت این مرکز محدوده خیابان‌های شاهرضاوتخت‌جمشید، شهباز، ژاله، شاه آباد، فیشرآباد و فردوسی استفاده خواهندکرد درمرحله اول ۱۰ هزار شماره بهره‌برداری خواهد شد.

● مرکز تلفن بازار که ۲۰ هزار شماره ظرفیت دارد ودر حال حاضر دایر می‌باشد با توسعه ساختمان، ظرفیت آن به ۳۰ هزار شماره افزایش پیدا خواهد کرد.

برای احداث یک طبقه اضافی در این مرکز از قطعات پیش ساخته استفاده میشود. نصب دستگاه‌های ۱۰ هزار شماره از اردیبهشت‌ماه سال ۱۳۵۴ شروع می‌شود. حدود ۵۰ در صد طرح شبکه کابل توزیع ۱۰ هزار شماره مزبور تهیه شده است. این شماره ها پس از نصب، به تدریج تاپایان سال ۵۴ به متقاضیان مرکز بازار واگذار خواهد شد.

واردات اتومبیل خارجی افزایش یافت

واردات اتومبیل طی چندروز اخیر افزایش یافته و صدها اتومبیل مدل ۷۲، ۷۳ و ۷۴ که برای استفاده از تخفیف تازه سود بازرگانی در آن طرف مرز گمرک بازرگان، متوقف شده بودند، ازاول ژانویه (یازدهم دی ماه) بتدریج وارد گمرک مرزی بازرگان شده‌اند.

گمرک ایران از یازدهم دی‌ماه مقررات تازه‌ای به گمرکات کشور ابلاغ کرد که بموجب آن سود بازرگانی کلیه اتومبیل هائی که از اول ژانویه ۱۹۷۵ «باستثنای مدل ۷۵» از طریق مسافران وارد کشور گردد بیست تا چهل درصد تخفیف خواهد داشت.

طبق این مقررات، به اتومبیل های مدل ۷۴، ۷۳ و ۷۲ به ترتیب بیست، سی و چهل درصد تخفیف تعلق می‌گیرد و بهمین جهت مسافرانی که در روز های آخر سال ۱۹۷۴ به طرف گمرک مرزی بازرگان در حرکت بودند ورود به این گمرک مرزی را تا اول ژانویه به تعویق انداختند تا ازبیست تا چهل درصد تخفیف گمرکی استفاده کنند.

خبرنگار اطلاعات مینویسد، هم‌اکنون درگمرک مرزی بازرگان صدها اتومبیل وجوددارد که اکثر آنها مدل ۷۴ هستند مطابق مقررات گمرکی اتومبیل هائی که قبل از آغاز سال نو مسیحی و اجرای مقررات تازه وارد کشور شده‌اند درصورت خروج از کشور و بازگشت مجدد تخفیف های جدید در مورد آنها اعمال میشود.

سود بازرگانی اتومبیل به ماخذ نرخ ارز در تاریخ ورود به گمرک مرزی محاسبه میگردد.

اطلاعیه

بانک توسعه صنعتی ومعدنی ایران (شرکت سهامی عام)

همانطور که استحضار دارند مجمع عمومی فوق‌العاده بانک توسعه صنعتی و معدنی ایران (شرکت سهامی عام) در تاریخ سی‌ام خرداد ماه ۱۳۵۲ تصویب نمود که سرمایه این بانک از مبلغ سه میلیاردو یکصدو پنجاه میلیون ریال به مبلغ هفت میلیارد ریال افزایش یابد.

براساس مصوبه فوق مقرر گردید:

۱- تعداد ۱٫۳۹۸٫۰۰۰ سهم به قیمت هر سهم ۱٫۴۵۰ ریال جهت فروش بعموم عرضه شود. حداکثر سهام قابل خرید بنام هر یک‌نفر تعداد ۴۰۰ سهم میباشد. فرم های مخصوص در برخی از شعب بانک ملی ایران که بشرح زیر می باشند موجود است تاعلاقمندان بتوانند از تاریخ اول بهمن ماه ۱۳۵۳ حداکثر تا پایان فروردین ماه ۱۳۵۴ نسبت به خرید سهام مذکور اقدام نمایند.

۲- معادل دو میلیاردو دویست‌وپنج‌میلیون ریال سهام بانک بطریق‌زیردراختیار سهامداران فعلی بانک قرار گیرد:

الف - بهریک از سهامداران فعلی بانک درقبال هر ده سهم که در پایان دی ماه ۱۳۵۳ مالک هستند دو سهم با نام بعنوان جایزه و به دارندگان کمتر از ده سهم در قبال هر سهم دوپاره سهم با نام بعنوان جایزه که معادل دودهم سهم است بلاعوض داده شود. سهام و یا پاره سهام متعلق به آن سهامدار محترم پس‌از آماده شدن در اواسط سال ۱۳۵۴ بتدریج ارسال خواهد شد.

ب- بهریک از سهامداران فعلی در قبال هر ده سهم که در پایان دی ماه ۱۳۵۳ مالک هستند پنج سهم با نام به قیمت اسمی (هرسهم یک هزار ریال) فروخته‌می شودوبه سهامدارانی که کمتر از ده سهم دارا باشند درقبال هر سهم پنج پاره سهم با نام و به قیمت اسمی (هرپاره سهم یکصد ریال) فروخته میشود.

آن سهامدار محترم می تواند با دردست داشتن گواهی‌نامه حق خرید سهام (که طبق مدارک موجود در بانک تنظیم گردیده و قریبا ارسال می شود) نسبت به استفاده از حق‌خرید سهام متعلقه و یا واگذاری آن به ترتیبی که در گواهی‌نامه حق خرید ذکر شده است اقدام فرمایند. ضمنا توجه آن سهامدار محترم را به نکات زیر جلب می نماید.

- حداکثر فرصت جهت استفاده از حق تقدم خرید سهام پایان وقت اداری روز یکشنبه ۳۱ فروردین ماه ۱۳۵۴ می باشد. سهامداران محترم می توانند برای استفاده از حق تقدم خود تا پایان ساعت اداری روز یکشنبه‌سی‌ویکم فروردین ماه ۱۳۵۴ بیکی از شعب بانک ملی ایران بشرح ذیل این آگهی مراجعه نموده و با تسلیم گواهی‌نامه پیوست با بکار بردن یکی‌از سه طریقی که در ظهر گواهی‌نامه مذکور طی سه نمونه قید شده است از حق خرید خود استفاده نمایند.

- کلیه گواهی نامه های حق خرید سهام که در پایان ساعت اداری روز سی‌ویکم‌فروردین ماه ۱۳۵۴ به بانک ملی ایران تسلیم نشده و وجه آن به حسابجاری بانک توسعه صنعتی و معدنی ایران واریز نگردیده باشد از درجه اعتبار ساقط است.

کلیه سهامی که از محل این افزایش سرمایه صادر می شود مشمول سود سال مالی ۱۳۵۳ نخواهد بود.

نظر باینکه بانک ملی ایران موافقت دارد با وثیقه گرفتن سهام بانک توسعه صنعتی و معدنی ایران به سهامداران این بانک وام بدهد لذا در صورت تمایل به‌اخذ وام (بمنظور پرداخت وجه گواهی‌نامه حق خرید سهام) می توانید تا میزان ۸۰ درصد قیمت سهام از یکی ازشعب بانک ملی ایران وام دریافت دارید. بدیهی است که سهام مذکور پس‌از صدور تا تصفیه کامل وام بعنوان‌وثیقه دراختیار بانک‌ملی ایران‌خواهد بود.

کلیه سهام مذکور پس‌از وصول صورت های مربوطه از شعب بانک ملی و رسیدگی‌آماده گشته و از شهریور ماه ۱۳۵۴ بتدریج برای صاحبان سهام ارسال خواهد گشت.

صورت شعب بانک ملی:

مرکز:

شعبه مرکزی
شعبه سعدی
شعبه بازار
شعبه حافظ
شعبه تجریش
شعبه خشایار
شعبه میدان شهناز
شعبه دانشگاه
شعبه امیریه
شعبه ژاله
شعبه شهرری
شعبه بهجت‌آباد
و کلیه شعب در شهرستان ها.

از طرف رئیس هیئت مدیره - دبیرکل

آگهی حراج عمومی

بانک ملی ایران در نظر دارد شش دستگاه اتومبیل بشرح زیر:

۱- جیپ شهباز	مدل ۱۳۴۸	شماره شهربانی	۳۶۴۵۳
۲- جیپ شهباز	» ۱۳۴۸	»	۳۶۴۵۴
۳- جیپ استیشن	» ۱۳۴۷	»	۲۷۲۱۴
۴- ژیان	» ۱۳۴۹	»	۵۱۳۷۵
۵- شورلت وانت	» ۱۳۴۸	»	۲۷۲۲۲
۶- وانت مزدا	» ۱۳۴۸	»	۲۹۱۲۲

از طریق حراج عمومی در ساعت سه بعدازظهر روز چهارشنبه ۹ بهمن‌ماه ۱۳۵۳ در ساختمان مرکزی بانک ملی واقع در خیابان فردوسی محوطه دایره فنی باحضور متصدیان مسئول در مقابل وجه نقد بمعرض فروش بگذارد.

طالبین شرکت در حراج میتوانند تا قبل‌از فرا رسیدن تاریخ حراج همه روزه باستثنای ایام تعطیل در ساعات اداری در محل مزبور از نزدیک اتومبیل‌های مشروحه را مشاهده و بازدیدنمایند.

ضمنا کلیه هزینه های متعلقه و همچنین ضبط و حراست اجناس فروخته شده پس‌ازهفت روز از تاریخ خرید بعهده خریدار می‌باشد و در غیر اینصورت مبلغ پرداختی و اتومبیل فروخته شده‌برابر مقررات بنفع بانک ضبط خواهد شد.

حضور در جلسه حراج برای عموم آزاد می‌باشد.

بانک ملی ایران

آگهی دعوت مجمع عمومی عادی سالیانه گروه فرهنگی مرجان شماره ۱ (شرکت سهامی خاص)

بدینوسیله ازکلیه سهامداران شرکت دعوت میشود که در جلسه مجمع عمومی عادی سالیانه که در ساعت ۵ بعداز ظهر روز دوشنبه ۳۰ دیماه ۱۳۵۳ درمحل دبیرستان اخگر خیابان امیرآباد شماره ۱۱۶ تشکیل میشود حضور بهمرسانند.

دستور جلسه عبارت است از:

۱- بررسی وتصویب ترازنامه وصورتحساب‌سود وزیان
۲- انتخاب بازرسان اصلی و علی‌البدل
۳- انتخاب اعضای هیئت مدیره
۴- انتخاب روزنامه برای درج آگهی‌های شرکت

هیئت مدیره

آ-۱۰۵۱۸۶

مشمولین متولد سال ۱۳۳۵ میتوانند گواهینامه رانندگی بگیرند

مشمولان متولد سال ۱۳۳۵ می‌توانند برای دریافت‌گواهینامه رانندگی تحت شرایط خاصی ثبت نام کنند. شرایط ثبت‌نام این مشمولان بشرح زیر اعلام شده است.

اگر متقاضیان متولد سال ۱۳۳۵ در حال تحصیل باشند باید برای دریافت گواهینامه رانندگی ورقه اشتغال به‌تحصیل خود را ارائه دهند.

به مشمولان غائب یاکسانی که برگ‌آماده به خدمت‌غیبت‌دار در دست داشته باشند اجازه شرکت در امتحانات رانندگی داده نخواهد شد.

متولدین سال ۱۳۳۵ که به تحصیل اشتغال‌ندارند می‌توانند با ارائه دفترچه آماده‌به خدمت و شرکت در ازمایشات‌مربوطه، گواهینامه رانندگی دریافت کنند.

در تهران هر ماه حدود ۱۵ هزارنفر برای دریافت‌گواهینامه رانندگی ثبت‌نام میکنند وعده متقاضیان شهرستانها نیز کمتر از این رقم نیست.

اداره صدور گواهینامه‌رانندگی، گواهینامه کسانی را که در آزمایشات مختلف آئین‌نامه و شهر موفق شده‌اند لیکن در مرحله ارائه مدارک فاقد برگ معافیت و یا مدارکی هستندکه وضع آنهاراز نظر نظام‌وظیفه مشخص کند، تا روشن شدن تکلیف داوطلب تحویل نخواهد داد ولی گواهینامه این افراد که در اداره صدور گواهینامه ضبط می‌ماند دارای اعتبار خواهد بود.

گزارش پرداخت وام:

بانک عمران گزارش داد که‌در آذر ماه ۱۳۵۳ تعداد سی ودو فقره وام صنعتی به مبلغ پنجاه و هشت میلیون و هشتصد و هفتادهزار ریال (۵۸٫۸۷۰٫۰۰۰ ریال) و یک فقره وام سرمایه در گردش به‌مبلغ یکمیلیون وچهار صد هزار ریال (۱٫۴۰۰٫۰۰۰ ریال) بمنظور کمک و حمایت از صنایع دستی و کوچک در تهران وشهرستان‌های- رضائیه- بیجار - سبزوار - اردبیل - رفسنجان- اصفهان - بابل و زنجان در رشته های آجرپزی- قالیبافی- هتل‌داری - نجاری- فلزکاری- بافندگی- ماشین‌آلات پسته پوست‌کنی - چاپخانه بیسکویت سازی- شال کوبی - قنادی- سوهن‌باتی- تراشکاری و لباسشوئی به‌متقاضیان‌پرداخت نموده است.

آگهی احضار

بهمناوی یکم سید علی‌اکبر، فرزند سید فضل‌اله، شهرت حاج‌سید تقی که محل اقامت او تهران، بابائیان، بین سه‌راه سلسبیل وچهارراه خوش روبروی دبیرستان خوشه، کوچه فردوسی (عطائی سابق) داخل کوچه بن‌بست اول، دست راست درب سوم پلاک ۱۲ تعیین گردیده وفعلا مجهول‌المکان است ابلاغ میگردد که باتهام فرار از خدمت در دادگاه تجدید نظر غیر سازمانی نیروی دریائی شاهنشاهی واقع در تهران چهار راه قصر ستاد نیروی دریائی شاهنشاهی تحت تعقیب میباشد. لازمست ظرف مدت دوماه از تاریخ انتشار این آگهی خود را بدادگاه معرفی نماید. در صورت عدم معرفی و انقضاء مهلت مقرره دادگاه غیابا رسیدگی و حکم مقتضی صادر خواهد نمود

رئیس دادگاه عادی غیر سازمانی نیروی دریائی شاهنشاهی

م‌الف ۲۰۰۸۸

آگهی احضار

بهمناوی‌یکم قدرت‌اله محمودی حسین‌آبادی که محل اقامت او آبادان ایستگاه ۸ لین۳۴۶، اطاق۲ تعیین گردیده‌و فعلا مجهول‌المکان است‌ابلاغ میگرددکه باتهام فرارازخدمت دردادگاه عادی‌غیرسازمانی نیروی دریائی شاهنشاهی واقع درتهران، چهارراه قصر ستادنیروی دریائی شاهنشاهی تحت تعقیب میباشد. لازم است ظرف دو ماه از تاریخ انتشار این آگهی خود را بدادگاه معرفی نماید. در صورت‌عدم معرفی و انقضاء مهلت مقرره دادگاه غیابا رسیدگی وحکم مقتضی صادر خواهد نمود.

م‌الف ۲۰۰۸۸

رئیس دادگاه عادی غیر سازمانی نیروی دریائی شاهنشاهی

آ-۱۰۴۹۶۸

آگهی احضار

بمتهمان: ۱-ناوی احتیاط عبدالحمید. فرزندحسین، شهرت منعم ۲- غیر نظامی شیخ محمد، فرزند محمد شاه، شهرت ابو عنی‌زاده که محل اقامت متهم ردیف ۱ آبادان خیابان زند کاشی ۴۲۳ و متهم‌ردیف دوم‌آبادان خیابان‌خیام‌کاشی۱۴تعیین‌گردیده‌و فعلامجهول‌المکان‌میباشند ابلاغ میگرددکه باتهامات‌جعل و ارتشاء دردادگاه عادی غیر سازمانی نیروی دریائی شاهنشاهی واقع درتهران، چهارراه قصر ستادنیروی دریائی شاهنشاهی تحت تعقیب‌میباشند. لازم‌است‌ظرف‌دو ماه ازتاریخ انتشار این‌آگهی خودرابدادگاه‌معرفی نمایند، درصورت‌عدم معرفی و انقضاء مهلت مقرره دادگاه غیابا رسیدگی وحکم مقتضی صادر خواهد نمود.

م‌الف ۲۰۰۸۸

رئیس دادگاه عادی غیر سازمانی نیروی دریائی شاهنشاهی

آ-۱۰۴۹۷۱

آگهی احضار

بناوباندوم بیژن اسکندی فرنین که محل اقامت او تهران، خیابان تکش پلاک۱۲ تعیین گردیده و فعلا مجهول‌المکان است ابلاغ میگردد که باتهامات فرار از خدمت و لغو دستور دردادگاه عادی غیرسازمانی نیروی دریائی شاهنشاهی واقع درتهران، چهارراه قصر ستادنیروی دریائی شاهنشاهی تحت تعقیب میباشد. لازم است ظرف دو ماه از تاریخ انتشار این آگهی خود را بدادگاه معرفی نماید. در صورت‌عدم معرفی و انقضاء مهلت مقرره دادگاه غیابا رسیدگی وحکم مقتضی صادر خواهد نمود.

م‌الف ۲۰۰۸۸

رئیس دادگاه عادی غیر سازمانی نیروی دریائی شاهنشاهی

آ-۱۰۴۹۶۶

آگهی احضار

بهمناوی یکم خسرو مبارک‌آبادی که محل اقامت او تهران خیابان سپه غربی کوچه‌مهربان پلاک۴۶تعیین گردیده وفعلا مجهول‌المکان‌است ابلاغ‌میگرددکه‌باتهام‌فرارازخدمت‌ولغو دستور دردادگاه‌عادی‌غیرسازمانی نیروی دریائی شاهنشاهی واقع درتهران، چهارراه قصر ستادنیروی دریائی شاهنشاهی تحت تعقیب میباشد. لازم است ظرف دو ماه از تاریخ انتشار این آگهی خود را بدادگاه معرفی نماید. در صورت‌عدم معرفی و انقضاء مهلت مقرره دادگاه غیابا رسیدگی وحکم مقتضی صادر خواهد نمود.

م‌الف ۲۰۰۸۸

رئیس دادگاه عادی غیر سازمانی نیروی دریائی شاهنشاهی

آ-۱۰۴۹۶۹

خبرهای تلفنی شهرستانها

برف در آذربایجان

تبریز - از ساعت ۹ صبح امروز ریزش برف در تبریز شروع شد که تا ظهر امروز ادامه داشت.

در شهر های خوی، جلفا، مرند و علمدار گرگر نیز که ریزش برف از بعد از ظهر دیروز شروع شده بود تاپایش از ظهر امروز ادامه یافت.

در جاده مرند - جلفا بعلت یخبندان و لغزندگی شدید چند وسیله نقلیه از جاده منحرف و واژگون شد. سرمای هوای امروز تبریز صفر، رضائیه ۳ سلزیوس صفر و خوی ۴درجه زیر صفر بود.

ایجاد دانشکده کشاورزی

تبریز - دانشگاه آذرآبادگان در اردبیل دانشکده کشاورزی تاسیس میکند.

یک مقام آگاه در دانشگاه آذر آبادگان ضمن تایید این مطلب گفت اکیپی‌بمنظوربررسی ایجاد دانشکده کشاورزی به اردبیل اعزام میشود دانشکده کشاورزی در اردبیل بنا به تقاضای مکرر اهالی برای‌تربیت مهندس، بهبود کشاورزی و مکانیزه کردن اراضی ضروری ایجاد میشود.

پیک‌نیک زیرزمینی

اصفهان - بانوان دانشگاهی اصفهان یک پیکنیک گروهی در زیر زمین ساختمان شماره «سی۱» کوی استادان دانشگاه اصفهان ترتیب دادند.

این پیکنیک در واقع، نمایشگاهی از انواع غذاهای ایرانی و فرنگی بود و بانوان دانشگاهی سلیقه خود را در پخت وپز نشان داده بودند.

یکی از استادان دانشگاه پیشنهاد کرد پیکنیک زیرزمینی ماهی یک بار تشکیل شود.

کشف سکه ۷۰۰ ساله

اصفهان - یک سکه هفتصد ساله در حفاری های کاخ‌هشت بهشت اصفهان کشف شد. حفاران و کارشناسان وزارت فرهنگ و هنر که مدت ۳ ماه است در این محل به کاوش مشغولند موفق به کشف این سکه قدیمی شدند.

نصب‌راکتور اتمی

بندر بوشهر - اولین راکتور اتمی ایران در ۲۰ کیومتری جنوب بندر بوشهر ودرساحل خلیج فارس نصب میشود.

بررسی کارشناسان و مهندسین ایرانی و آلمانی بمنظور یافتن محل مناسب برای نصب‌اولین راکتور اتمی ایران دیروزپایان یافت واعلام‌شد، راکتورمذکور در نقطه‌ای واقع بین هلیله و بندرگاه در جنوب بندربوشهر نصب خواهد شد.

سفارش،دستگاههای راکتور اتمی ایران به آلمان داده شدو این دستگاهها بزودی ازطریق دریا وارد بندربوشهر خواهد شد.

یک مقام مطلع در این زمینه گفت: میزان تولید نیروی برق این راکتور اتمی یک میلیون کیلووات در ساعت است.

۱۳۲ کیلو حشیش

مشهد - مقدار ۱۳۲ کیلو گرم حشیش از زیرزمین خانه «علی انتظاری» ساکن مشهد کشف شد. علی‌انتظاری‌حشیش ها را به شکل «کلوچه» در آورده بود تا مامورین به‌آنها سوء ظن نبرند:

علی دستگیر و باپرونده به مقامات مسئول تسلیم شد.

آنجا که نظرگاه دل درویش است
سرچشمه آب زندگی در پیش است
زنهار میازار دل درویشان
درویش خدا نیست خدایش کیش است
غوغای برنامه های اصیل ایرانی

در

بزم‌درویش

باصدای دلنشین

غزاله، بهرام، فرخ خلخالی

در فضای دلنشین و دکوراسیون کاملاایرانی
با غذا های خوشمزه شبی را خوش بگذرانید
میدان کندی - اول خیابان صالحی
خواهشمند است میز را قبلا بوسیله تلفن
۹۳۹۹۸۲ رزرو فرمائید

تبریکات

سرکار سرهنگ حسن محمدیان‌پور

ارتقاء درجه جنابعالی‌راصمیمانه تبریک گفته توفیق‌روزافزون شما را در راه خدمت به شاهنشاه آریامهر و میهن عزیز از خداوند متعال مسئلت داریم.

حسن - حسین - جعفر - اکبرنامدار

تیمسار سرتیپ دکتر محمد رضا علوی‌زاده

باکمال خوشوقتی ترفیع درجه آنجناب را صمیمانه تبریک عرض نموده توفیق روزافزون شما را از خدای متعال مسئلت داریم.

حسن عقربی و بانو

جناب سرهنگ دکتر احمد اعظمی

ارتقاء درجه را صمیمانه تهنیت گفته موفقیت روزافزون شما را آرزو مینمائیم.

مهندس محمد اعظمی و بانو

جناب سرهنگ دکتر احمد اعظمی

صمیمانه‌ترین شادباش را بمناسبت ارتقاء درجه بپذیرید.

عباس اعظمی و بانو

تیمسار سرتیپ حسن فرحبخش

ارتقاء درجه آن‌جناب راصمیمانه تبریک عرض نموده، توفیق بیشتری برایتان آرزو میکنیم.

گرگان- حاج ابراهیم تسلیمی- ابوطالب تسلیمی

آ-۱۴۵۶۱

جناب آقای دکتر فریدون مهدوی وزیر محترم بازرگانی

انتصاب شایسته آقای هاشم معادی را که در مقام ریاست سازمان صنایع دستی ایران مراتب لیاقت وکاردانی خود را به‌ظهور و ثبوت رسانیدند بسمت رئیس هیئت مدیره و مدیرعامل سازمان نمایشگاههای بین‌المللی ایران به آنجناب تبریک عرض می‌نمائیم.

مهندس قدرت‌الله گودرزیان. مهندس جمشید آرزم. مهندس بهروز قاضی‌زاده.مهندس‌اسکندر هیربدیان. مهندس‌آو اندادبیانی.

آ-۱۰۵۱۵۰

آگهی تهیه آرم نمایشگاه دائمی کشاورزی

وزارت کشاورزی و منابع طبیعی تهیه آرم نمایشگاه دائمی کشاورزی که نشان‌دهنده‌پیشرفت های اخیر کشاورزی ایران میباشد بمسابقه می گذارد. از هنرمندانی که مایل باشند در مسابقه تهیه آرم مذکور شرکت نمایند دعوت مینماید که طرح تهیه شده را تا تاریخ ۱۰٫۱۱٫۵۳ باتعیین نام و نشانی‌خود به دفتر سازمان ترویج کشاورزی واقع در خیابان زاهد شماره ۴۲ تسلیم و رسید دریافت نمایند. طرحهای ارائه شده‌درکمیسیونی که با حضور نماینده وزارت فرهنگ و هنرتشکیل میشود بررسی و به طرحهای نفرات اول و دوم که برنده خواهند شد بترتیب مبلغ هفتاد وپنج هزار ریال (۷۵۰۰۰) و سی و پنجهزار ریال (۳۵۰۰۰) از طرف وزارت کشاورزی و منابع طبیعی جایزه نقدی پرداخت خواهد شد.

م‌الف ۲۰۲۰۵

وزیر کشاورزی و منابع طبیعی

یک دانشجو در برف و کولاک قله توچال مفقود شد

اکیپ‌های کوهنوردی، از شب گذشته به جست‌وجوی دانشجوی گمشده‌پرداخته‌اند

شب گذشته جوانی بنام قربانی که خودرا دانشجوی دانشگاه صنعتی آریامهر معرفی می‌کرد بکلانتری دربند مراجعه کرد و گفت: که دوستش را هنگام کوهنوردی از دست داده‌است.

وی در کلانتری به افسرنگهبان گفت: **باتفاق دوستم «سیدی» که او هم دانشجوی دانشگاه صنعتی آریامهر است به‌شیرپلا رفته بودم. من و سیدی قرار گذاشته بودیم به قله توچال صعود کنیم. و سرانجام، با مشکلات بسیار بعد از چندساعت تلاش، به قله توچال رسیدیم و بعد از مدتی از قله توچال‌به قصد بازگشت به شیرپلا براه افتادیم، اما .... در بین‌راه‌براثر کولاک و برف راه راگم کردیم. من چندین‌بار اورا صدا کردم، ولی صدائی از او نشنیدم.**

قربانی که‌دچار ناراحتی‌شدیدی شده بود افزود: در نقطه‌ی‌که ما حرکت میکردیم دره عمیقی وجود داشت و من بعد ازچند ساعتی خود را به سر بند رساندم تا برای نجات دوستم کمک بگیرم.

قربانی در پایان افزود: ضمنا چند اکیپ دیگر نیز در توچال بودند که ازآنها هم خبری‌ندارم ومی‌ترسم که مبادا آنها هم به سرنوشت دوست من دچارشده باشند. با اعلام حادثه از طرف افسر نگهبان کلانتری دربند به فدراسیون کوهنوردی، یک‌اکیپ کوهنورد به توچال اعزام شدند و صبح امروز نیز یک اکیپ شش‌نفری‌دیگرازطرف فدراسیون کوهنوردی به محل حادثه‌رفتند.

همچنین از طرف گروهان ژاندارمری شمیرانات وپاسگاه ژاندارمری اوین چند اکیپ دیگر به ارتفاعات توچال اعزام شدند، ولی تااین ساعت،خبری از گمشدگان برف و کولاک، بدست نیامده است.

بخاطر یک نمره اختلاف در امتحانات

دانش آموز ۱۰ ساله، سر دوست خودرا با چاقو شکافت!

یک نمره اختلاف در امتحان درسی، دو دانش آموز ۹ و۱۰ ساله را بجان هم انداخت که ضمن آن دانش آموز ده ساله با چاقو سر دوست خود را شکافت!

بموجب گزارش خبرنگار ما در شیراز: رحیم باهوش ۹ ساله محصل یکی‌از دبستانهای‌شیراز در امتحانات اخیر با یکنمره بیشتر از دوست ده ساله خود اسداله اسکندری پیشی گرفت. اسداله که از این مسئله سخت ناراحت شده بود پس از یک مشاجره لفظی شدید در خیابان قصرالدشت با چاقو به رحیم حمله کرد و اورا از ناحیه سر بشدت مجروح ساخت.

جسد مرد جوان پس از ۱۵ ساعت از زیر برف بیرون آمد

جسد رحمان باباحمدی، ۲۷ ساله، پس از ۱۵ ساعت تلاش در میان توده‌های برف پیدا شد.

رحمان بابا احمدی یک حلب عسل سوغاتی را از «بیرگان» به فارسان میبرد ولی در ۱۶ کیلومتری بیرگان به علت برف و کولاک شدید مقاومت خودرا از دست‌داد و از پای درآمد.

خبرنگار اطلاعات در «فارسان» اصفهان می‌نویسد: بستگان رحمان که از تاخیر او نگران شدهبودند با توجه‌به‌برف وکولاک شدیددرطول جاده به جستجوی اوپرداختند اما پس از۳ساعت تلاش نتیجه‌ای‌نگرفتند وناچارماموران‌پاسگاه‌ژاندارمری فارسان‌را ازجریان مطلع‌ساختند. ماموران‌جستجوی‌خود رابرای یافتن رحمان آغاز کردند و عاقبت پس از ۱۲ ساعت تلاش جسد اورا از زیر توده‌های برف‌پیدا کردند.

پدر، ۳ دخترش را خفه کرد

بقیه از صفحه حوادث

۱۵ تا ۱۷ روز قبل به چاه انداخته‌اند.

محمدابراهیم گنجعلی - پدر دختران - از سوی ماموران کلانتری ۴ به اتهام کشتن سه دخترش‌بازداشت شد واجساد دختران برای تحقیقات بیشتر و روشن شدن چگونگی قتل تحویل پزشکی قانونی‌گردید.

پدر این سه دختر دربازجویی های مقدماتی گفت: از مدتی پیش، احساس می‌کردم دختر بزرگ من قدم در راه انحراف گذاشته است. هرچه سعی کردم اورا از این راه بازدارم موفق نشدم. ناچار تصمیم به قتل او گرفتم.

وی افزود: چون با خود فکر کردم که ممکن است در آینده، دو دختر دیگرم نیز وقتی به سن بلوغ رسیدند، راه خواهرشان را در پیش گیرند، آنها را نیز کشتم تا خیال خود را یکجا راحت کرده باشم.

شوهرم در اتاق پذیرائی کشته شد

بقیه از صفحه حوادث

میدانستند. شوهرم نیزمیدانست و بهمین خاطربارهابمن تذکر داده بود تا دست از اعمال خود بردارم. محمدگاهی اوقات‌صبحها پس از خروج شوهرم - که برای کار به صحرا میرفت - به خانه ما می‌آمد و ظهر که شوهرم برمیگشت من محمد را در اطاق پذیرائی مخفی میکردم و بعد از خروج اسماعیل، مجددا اوبیرون می‌آمد.

زهرا در ادامه تشریح ماجرای جنایت اظهار کرد:

شب حادثه محمد در خانه مابود که شوهرم سر رسید و من‌مجددا محمد را مخفی‌کردم، ولی‌شوهرم که دید من از اطاق میهمانی‌خارج شده‌ام، گفت: دراطاق چه‌میکردی؟ گفتم: رفتم قرص بردارم. ولی شوهرم که مظنون شده بود به قصد نماز خواندن وارد اطاق شد. آنموقع‌من در حیاط بودم واز ترس میلرزیدم. اسماعیل و محمد در اطاق بایکدیگر گلاویز شدند. چند دقیقه بعد که من خود را به اطاق رساندم با جسد خونین شوهرم روبرو شدم.

سپس محمد رو بمن کرد وگفت: «نجاتم بده، من مردک راکشتم». سپس هردو تصمیم گرفتیم که با صحنه سازی‌مرگ او را خودکشی اعلام کنیم و ...

★ میخواهد انتقام بگیرد...

محمد احمدی متهم ردیف یک جنایت اظهارات زهرا را رد کرد و به رئیس محکمه گفت:

«من هیچکس را نکشته‌ام، زهرا دروغ میگوید، او مرا دوست داشت‌وچون من‌به‌او اعتناءنمیکردم و دوسال قبل به صورتش سیلی زدم، او میخواهد از من‌انتقام بگیرد».

پس از این ادعاهنگامی که آقای امیر کلالی متن اظهارات‌او را در بازپرسی قرائت کرد، محمد در مورد دوگانه‌گوئی خود در بازپرسی و دادگاه، با فریاد گفت: روز بازپرسی حال درستی نداشتم و بیجهت این مطالب را از قول من نوشته‌اند.

این دادگاه ساعت یک بعد از ظهر تنفس اعلام کرد و دنباله محاکمه به صبح امروز موکول شد.

بانک داریوش

آگهی استخدام

بانک داریوش بمنظور تامین کادر مورد نیاز شعب خود در شهرستانهای اصفهان و خرمشهر تعدادی کارمند محلی ورزیده و کارمند باتجربه با حقوق و مزایای مکفی جهت تصدی دوایر حسابداری صندوق و بروات با شرایط زیر استخدام می‌نماید.

۱- داشتن حداقل دیپلم کامل‌متوسطه‌دررشته های ریاضی یا طبیعی.
۲- حداکثر سن ۳۰ سال
۳- داشتن برک پایان خدمت یا معافیت دائم نظام‌وظیفه.
۴- داشتن لااقل پنج‌سال سابقه خدمت بانکی در رشته مورد درخواست.

داوطلبان درخواست خود را به انضمام یک قطعه عکس و فتوکپی مدرک تحصیلی و شرح سوابق خدمت با ذکر حقوق مورد درخواست به آدرس بانک داریوش واقع در تقاطع خیابان های کریمخان‌زند و روزولت اداره کارگزینی ارسال فرمایند.

جنایت هولناک درمشهد :

پدر، ۳ دخترش را خفه کرد واجساد آنهارا به چاه انداخت

مردی سه دختر هژده ، نه و هفت ساله خود را خفه کرد و جنازه های آنان را در چاه انداخت .

راز این جنایت به دنبال تلفن یک شخص ناشناس به اداره آگاهی مشهد کشف شد .

خبرنگار اطلاعات در مشهد گزارش می‌دهد :

بعد از ظهر دیروز شخص ناشناسی تلفنی به اداره‌آگاهی مشهد اطلاع داد که در کوی «طلاب» میلان (کوچه فرعی) ۱۷، مردی به نام «محمدابراهیم گنجعلی» سه دختر خود را خفه کرده و اجسادشان را در چاه منزل انداخته است.

ماموربن‌آتش‌نشانی بخواسته اداره آگاهی ، به این خانه رفتند و از چاهی که‌درزیرزمین منزل قرار داشت ، جسد سه دختر – زهرا ۱۸ ساله ، ربابه ۹ ساله و معصومه ۷ ساله را خارج کردند . این سه دختررا قبلا خفه کرده و بعد به چاه انداخته بودند . جسدها در حال متلاشی شدن بود و به نظر می‌آید که آنها را حدود

بقیه درصفحه۲۱

زنی‌که شوهرش را با همدستی مرد مورد علاقه‌اش کشت، دوشادوش همدست خود محاکمه می‌شود ...

زن ، ماجرای قتل شوهرش را دردادگاه تشریح کرد :

شوهرم دراتاق پذیرائی کشته شد

★ محمد احمدی و زهرا اوریت، که‌به‌اتهام قتل اسماعیل رحیمی‌محاکمه میشوند .

زنی که با همدستی مرد مورد علاقه‌اش ، شوهر خود را در قریه «قاچاقاچ» رباط کریم به قتل رسانده بود ، دوشادوش همدست خود ، در شعبه سوم دادگاه جنائی مرکز ، پای میز محاکمه ایستاد .

متهمان این‌جنایت «محمداحمدی» و «زهرا اوریت» هستند که محاکمه‌شان از صبح دیروز آغاز شد .

آن دو متهمند که در اوائل اردیبهشت ماه سال قبل ، اسماعیل رحیمی – شوهر زهرا – را در خانه‌اش به قتل رسانده‌اند .

راز جنایت

بطوری که پرونده این جنایت نشان میدهد : زهرا ، روز بعد از جنایت ، نزد پدر و مادر خود– که آنها نیزدرقریه قاچاقاچ‌سکونت داشتند – رفت و به آنها گفت‌که شوهرش خودکشی کرده است.

مراتب به پاسگاه‌ژاندارمری محل اطلاع داده شد ، ولی ماموران پس از تحقیقاتی دامنه‌دار ، و بدنبال اعلام نظر پزشکی قانونی مبنی براینکه‌اسماعیل‌رحیمی براثر ضربات وارده درگذشته است ، دریافتند که در ماجرای مرگ اسماعیل ، راز یک جنایت نهفته است .

زهرا اوریت ، همسر مقتول ، پس از کشف واقعیت توسط ماموران ، ابتدا گفت که شوهر وی را چند تن از بستگان او کشته‌اند . ولی چند روز بعد ، در بازجوئی اعتراف کرد که اسماعیل را با همدستی محمد احمدی – پسر عمه مقتول – به قتل رسانده است .

مرا محمد وسوسه کرد...

براساس اعترافات ایندو ، دادخواستی تنظیم شد که روز گذشته رئیس دادگاه ضمن قرائت آن ، سئوالات‌خود را برای‌کشف واقعیت از متهمین مطرح میکرد .

در جلسه دیروز دادگاه ، زهرا همسر مقتول که متهم ردیف ۲ این پرونده است ، بهنگام دفاع از خود اظهار داشت که در قتل همسرش تحت تاثیر وسوسه‌های محمد قرار گرفته است .

او گفت : روزی که شبش‌حادثه اتفاق افتاد محمد تمام روز را در منزل ما بود . او از مدتی پیش با من رابطه برقرار کرده بود و این موضوع را اکثر اهالی ده

بقیه درصفحه۲۱

چون اهل رقص و پارتی نیستم ، دوماه پس‌از ازدواج

زن۱۸ساله‌ام فرار کرده‌است

★ بدری،زن جوانی‌که‌شوهرش میگوید بخاطر رقص و پارتی از خانه فرار کرده .

تازه عروس ۱۸ ساله‌یی که فقط دو ماه از ازدواجش می‌گذرد، بخاطر آن که شوهر جوانش اهل تریا و دانسینگ و پارتی‌و رقص نیست، ازخانه اوفرارکرد!

احمد کریمی– شوهر این زن– درحالیکه چند قطعه از عکس های زن جوان و فراری خود را در دست داشت به آقای عالی، معاون دادستان مراجعه کردو گفت :

– من و بدری، که خانواده‌اش همسایه دیوار به‌دیوار ما بود، دو ماه پیش باهم ازدواج‌کردیم، اما هنوز بیش از یک هفته از ازدواج ما نگذشته بود که بدری بنای ناسازگاری گذاشت و با من اختلاف پیدا کرد . او می گفت «شوهر من امل و فناتیک است و اصلا رقص بلد نیست. درحالیکه من دوست دارم اقلا هفته‌یی دوباربه‌تریا و دانسینگ بروم و ساعتی برقصم.»

احمد افزود: زنم از اینکه من جوان کمروئی‌هستم و نمیتوانم به‌این جور اماکن پا بگذارم و همچنین از اینکه به او تکلیف کرده بودم حتما چادر بسر کند، چنان ناراحت بود که می گفت این زندگی برایش قابل تحمل نیست. در حالیکه من کارگر ساده‌یی هستم که صبح تا شب برای تامین مخارج خانواده‌ام کار می‌کنم و اصلا نمی‌توانم به‌این چیزها فکرکنم. اما از شما می‌پرسم، آیا اگر شوهری اهل رقص‌وپارتی‌نباشد، گناهکار است و زن جوانش باید دو ماه پس‌از ازدواج از خانه او فرار کند ؟

آقای عالی ، این جوان را به شعبه‌سوم اداره آگاهی‌راهنمایی کرد تا ماموربن این اداره برای پیداکردن همسر فراری او اقدام کنند .

در شیراز :

۳ جوان‌دختر ۱۲ساله‌یی‌را ربوده بودند!

سه جوان ، دختر ۱۲ ساله‌یی را ربودند ، شکنجه دادند و سپس اورا اغفال کردند .

بنا به گزارش خبرنگار اطلاعات در شیراز :

این دختر «هما» نام دارد و به بیماری « صرع » نیز مبتلاست . «هما» در دادسرای شیراز گفت :

– ساعت ۱۰ شب ، برای خرید شیر ، از خانه خارج شدم که ناگهان این سه نفر به من حمله کردند و با اتومبیل مرا به خارج از شهر بردند . در آنجا با آتش سیگار بدنم را سوزاندند و شکنجه‌ام کردند . آنگاه هرسه به طرز وحشیانه‌یی قصد پلید خود را انجام دادند .

عباس ، حسین و رضا ، سه جوانی که هما ادعا می‌کند اورا اغفال کرده‌اند ، با قرار بازداشت روانه زندان شدند .

استعمال مواد مخدر

جوان ۱۷ساله‌یی راکشت وجوان دیگری رافلج کرد

★مجید جوانمرد ، جوان ۱۷ ساله‌یی که استعمال مواد مخدر او را کشت .

مرگ یک جوان ۱۷ ساله و فلج شدن دوست ۱۶ ساله‌او، که در کافه رستورانی درشوش دانیال کار میکردند ماجرای پیچیده و مرموزی را درشوش دانیال به وجود آورد .

بموجب گزارش خبرنگار مادر شوش دانیال :

مجید جوانمرد ۱۷ ساله ، فاخر خسرائی ۱۸ ساله و رحیم الحائی‌سحر ۱۶ ساله شب‌برای خواب داخل یکی از اتاقهای منزل «نصیر» صاحب کافه‌یی که در آن کار میکردند شدند. صبح پسر نصیر برای بیدار کردن شاگردان کافه به اتاق

آنها رفت ولی متوجه مرگ یکی از آنها و فلج شدن دیگری گردید لحظه‌یی‌بعد با سروصدای او همسایگان‌به‌خانه‌نصیر هجوم آوردند .

مجید جوانمرد درگذشته و رحیم الحائی‌سحر ۱۶ ساله فلج شده‌بوددر حالیکه فاخرخسرائی ۱۸ ساله از مهلکه جان سالم بدر برده بود .

پزشگ قانونی شوش دانیال مرگ مجید جوانمرد را بخاطر مسمومیت ناشی از استعمال مواد مخدر تشخیص داد در حالیکه نصیر،صاحب کافه‌مدعی است که کارگرانش براثر گاز زغال دچار مسمومیت شده‌اند.

ضربات لگد یک‌مرد، کلیه همبازی پسرش راپاره کرد!

کلیه چپ پسربچه ۱۳ ساله براثر ضربات مشت و لگد پدر همبازیش پاره شد !

این پسربچه مدعی است : صمد فرخی – پدر همبازی‌ام– پس از ایراد ضربه ، باچاقو مرا تهدید کرد که اگر ازجریان امر کسی را مطلع کنم مرا به قتل خواهد رساند .

شهرام‌دائمی،پسربچه‌مضروب، هم‌اکنون در یکی ازبیمارستان های تهران بستری است .کلیه چپ وی پاره شده است و تا امروز سه هفته است که کلیه او براثر ضربه کار نمیکند

شهرام‌شب‌گذشته دربیمارستان به خبرنگار ما که به ملاقات او رفته بود ، درموردچگونگی ماجرائی که‌براو گذشته‌گفت:

من‌محصل‌کلاس سوم‌راهنمائی مظهر دانش واقع در تهران پارس هستم . سه هفته قبل ساعت ۳ بعد از ظهر باتفاق دوستم فریبرز از مدرسه به قصد منزل خارج شدم . مقابل در مدرسه با یکی از بچه‌های مدرسه آمال ، بنام علی فرخی دعوا‌یمان شد . بچه‌ها ما را جدا کردند و من و دوستم راهمان را به سوی منزل‌ادامه دادیم . ولی اواسط راه ناگهان اتومبیل پیکانی جلوی

ما پیچید و علی و پدرش از آن پیاده شدند . پدر علی که مردی قوی هیکل و چی‌بود، بطرف من آمد و مرا بباد کتک گرفت و چند لگد به‌شکمم زد. آنگاه مرا که براثر ضربات وارده به زمین افتاده بودم در حالیکه چاقوئی بدست داشت مخاطب قرار داد و با لحنی تهدید آمیز گفت : اگر ازاین ماجرا با کسی سخن بگوئی تو را با چاقو میکشم .

شهرام سپس اضافه کرد :

با اینکه دلم به شدت درد میکرد از ترس به هیچکس جریان را نگفتم ولی هفته قبل حال من به شدت وخیم شد و مرا به بیمارستان منتقل کردند . تازه در آنموقع بود که جریان حادثه را با والدینم در میان گذاشتم .

امروز ، پزشکان‌معالج شهرام، وی را به اتاق عمل بردند تا کلیه وی را تحت عمل جراحی قرار دهند . پدر شهرام ، علیه ضارب پسرش به مراجع قانونی شکایت کرده است و پرونده‌این‌حادثه، تحت‌رسیدگی است .

۴ دختر تبریزی

گوش جوان تهرانی را بریدند وآویزه گوش دیگرش کردند !

چهار دختر تبریزی گوش یک جوان عاشق پیشه تهرانی را بریدندو گوش بریده را بایک تکه نخ ، آویزه گوش دیگرش کردند !

این جوان که «کوشا» نام دارد ،چهار دختر تبریزی را بین راه آباده ، شیراز سوار اتومبیل خودکرده بود «کوشا» که اینک در بیمارستان سعدی شیراز بستری است پیرامون این اتفاق به خبرنگار اطلاعات در شیراز گفت :

– با استفاده از چند روز تعطیلات ، با اتومبیل خود از تهران به شیراز می‌آمدم که دربین راه آباده ، شیراز به چهار دختر زیبا برخورد کردم که به قول فرنگی مآبها «اتواستاپ» می‌زدند . آنها از من خواستندکه آنهارا به شیراز برسانم، من هم سوارشان کردم. دربین راه صحبت بین ما گل انداخت و من دانستم که این چهار دختر اهل تبریز هستند. ضمن صحبت من از یکی از آنها که هنگامه نام داشت‌خوشم آمد و از او خواستم که در شیراز مهمان من باشد .

ولی همین که این حرف را زدم چهار دختر زیبای تبریزی که تاآن لحظه همچنان فرشتگان درون اتومبیل من لمیده بودند برسرم ریختند و کتک مفصلی به من زدند به طوریکه بیهوش شدم و دیگر چیزی نفهمیدم.

«کوشا» – جوان عاشق‌پیشه تهرانی – آنگاه افزود :

– وقتی بهوش آمدم احساس درد شدیدی‌داشتم، ولی ناگهان از دیدن قیافه خودم توی اینه اتومبیل‌نزدیک‌بود دوباره‌بیهوش شوم زیرا دخترها یکی از گوشهای مرا بریده و گوشواره گوش دیگرم کرده بودند ! آنها همچنین اتومبیل مرا به یک جاده فرعی‌کشاندهو با برداشتن پول و سایر لوازم من گریخته بودند .

پسربچه ۵ ساله درآب انبار جان داد

پسربچه ۵ ساله‌ای بر اثر غفلت والدینش درون‌اب‌انبار افتاد وجان‌سپرد .

هنگامی که مجید درحیاط منزلشان واقع در کوی‌افسریه بازی میکرد ، اهالی منزل خانه را ترک کرده بودند . او بهنگام بازی سرپوش اب انبار را که در حیاط واقع بود برداشت و همانده به داخل‌اب انبار سقوط کرد. ساعتی بعد ، هنگامی که پدر و مادر مجید وارد خانه شدند ، به جست‌وجوی وی پرداختند و جسد او را،روی سطح اب‌موجود در اب‌انبار یافتند.

جنازه مجید صبح امروز به پزشکی‌قانونی تهران‌انتقال دادشد . پاسگاه ژاندارمری سلیمانیه سرگرم رسیدگی به این حادثه است .

از آقای محمدخانی ۲۵ ساله (عکس بالا) سه ماه است خبری نیست هرکس اطلاعی از نامبرده دارد به تلفن ۲۷۷۲۳ آقای معدنچی یاامامزاده حسن خیابان فروردین کوچه صمدی منزل حسین احمدی خبر دهد .

عجیب ترین سرقت بانك توسط شش سك گانگستر

از فرداصبح در سینماتاج

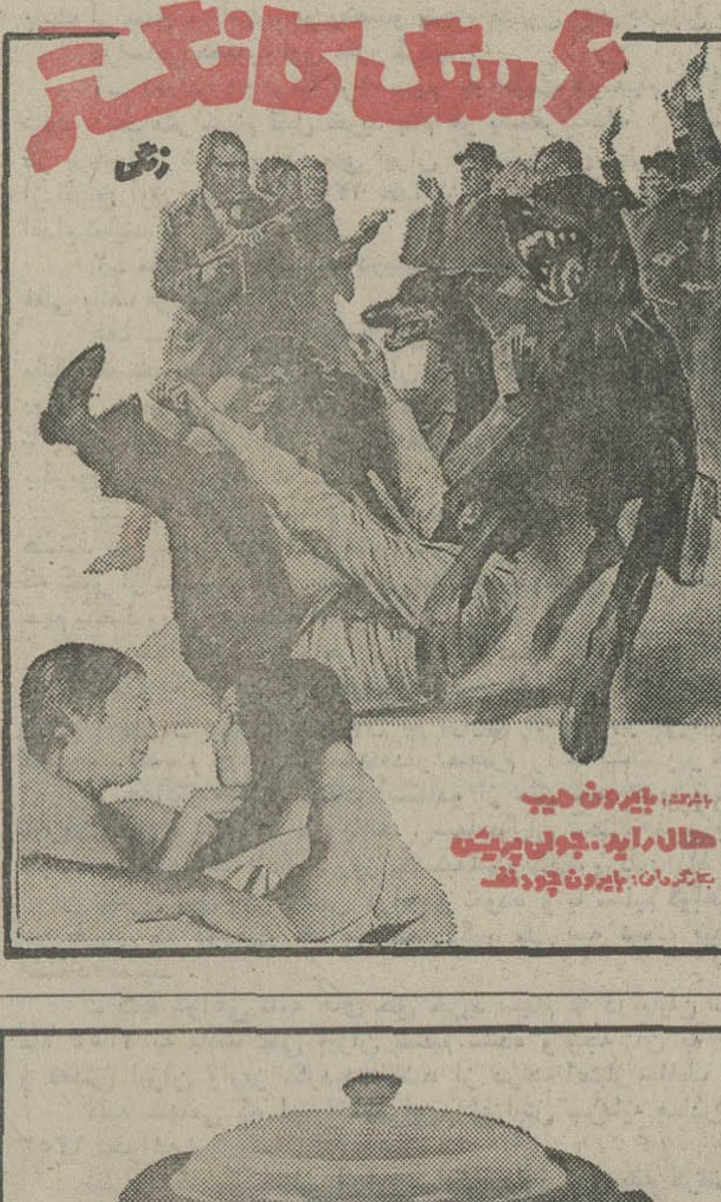

باربکیو هرشب
محیط کاملا ایرانی
موزیک ایرانی – رقص ایرانی – غذای ایرانی
قیمت ارزانتر از همه‌جا
خیابان پهلوی روبروی ...

همه شب بزم ایرانی در «تالی‌هو»
خوانندگان رادیو تلویزیون
پرتو–نازی‌افشار–نصیری
بزم خیام خیرخواه – کمدین علی‌بابا – رقص عربی رویا
آدرس کریم‌خان‌زند – خردمند جنوبی – تلفن ۸۳۵۴۹۲

کشتی «کنکوردیاگلوری»

M/S "CONCORDIA GLORY"

هم‌اکنون در خرمشهر مشغول تخلیه کالای وارداتی از بنادر ذیل میباشد.

نیویورك ، فیلادلفیا ، بالتیمور ، هوستون‌ونیوارلئان

نماینده کل در ایران

لوانت‌اکسپرس ترانسپورت‌ایران

(شرکت سهامی خاص)

تهران: خیابان سعدی شماره ۴۴۷ تلفن ۳۰۵۳۱۳ و ۵ –۳۰۴۹۳۱
خرمشهر : خیابان شاهرخ تلفن ۲۸۱۴– ۲۸۱۵ –۳۹۳۵
تبریز: خیابان فردوسی تلفن ۳۳۷۰ – ۴۶۹۰
آبادان : شماره ۱۶ سان‌شاین بریم تلفن ۲۱۵۱
بندرپهلوی : آقای مهدی شعبانیان (غازیان)

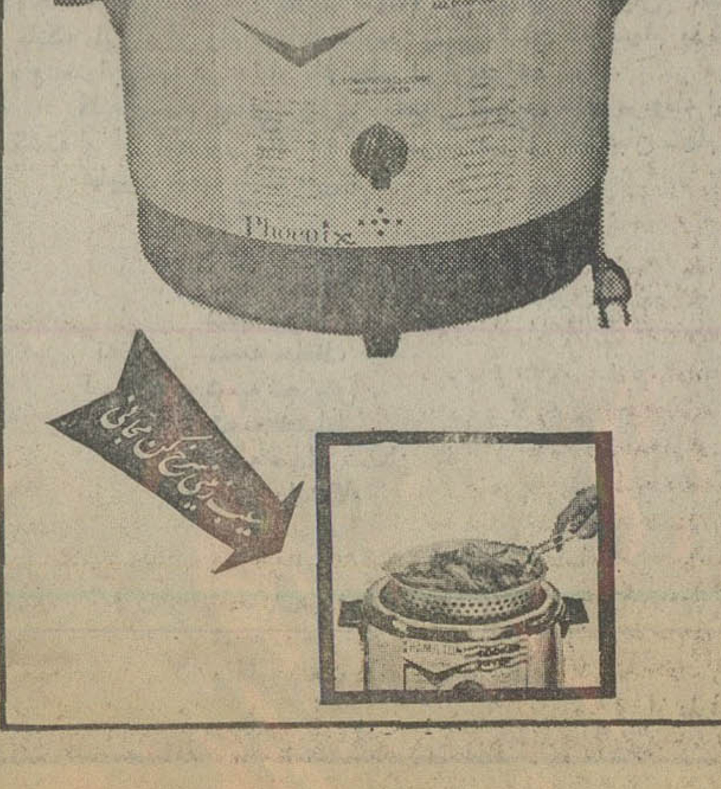

تلفن مرکزپخش: ۴۴۸۲۵ ۲۱۴۲۹

نخستین مرنوع غذا – سرخ کردن – آب پز – سوفله – انواع چلووپلوایرانی با دیگ جدید

هامیلتون بایک سرخ‌کن مجانی

دیگ برقی تمام اتوماتیک هامیلتون ساخت آمریکا

آگهی پذیرش دانشجو دانشگاه تهران

موسسه عالی توان‌بخشی دانشگاه تهران برای نیمه دوم سال تحصیلی ۵۴ –۱۳۵۳ برای دوره لیسانس رشته کاردرمانی (ارگوترابی) که یکی از تکنیکهای پیراپزشکی جهت درمان بیماران وتوان‌بخشی معلولان بوسیله کار میباشد ازطریق مسابقه و مصاحبه ۱۵ نفر دانشجو میپذیرد .

الف – شرایط شرکت در مسابقه :
۱– متولدین ۱۳۲۸ و بعد از آن
۲– داشتن دیپلم طبیعی یا ریاضی
۳– نداشتن منع تحصیل از لحاظ مقررات‌وظیفه عمومی

ب– مدارک لازم :
۱– اصل یافتوکپی مدرک ششم متوسطه
۲– فیش بانکی به مبلغ ۵۰۰ ریال که بحساب شماره ۹۳۴۱ عواید اختصاصی موسسه عالی توان بخشی دانشگاه تهران در بانک رهنی‌شعبه مرکز واریز شده باشد.
۳– سه قطعه عکس ۴ × ۳ که در سال جاری گرفته شده‌باشد .
۴– یکبرگ رونوشت شناسنامه و یا فتوکپی صفحه اول آن .

ج– مواد امتحانی :
۱– زبان انگلیسی (ضریب ۳)
۲– علوم طبیعی
۳– معلومات عمومی

داوطلبان میتوانند برای ثبت نام با در دست داشتن مدارک بالا از تاریخ اول تا بیستم دیماه ۱۳۵۳ همه روزه (باستثنای روزهای تعطیل و پنجشنبه‌ها) از ساعت ۱۵ الی ۱۷ به سازمان مرکزی دانشگاه ،امور آموزشی واقع در خیابان‌شاهرضا نبش خیابان ۲۱ آذر مراجعه نمایند. کارت مسابقه ورودی داوطلبان در روز پنجشنبه ۲۶دیماه در محل دانشگاه تهران توزیع خواهد شد و تاریخ مسابقه و ورودی در روز توزیع کارت اعلام‌خواهد گردید.
م‌الف ۱۹۲۷۵

مجله دنیای ورزش با مطالب خواندنی منتشر شد

مجالس ترحیم

بانهایت تاسف وتاثر فوت مرحومه مغفوره خانم **افتخار الدوله بختیار** مادر ارجمند جناب آقای‌دکتر مهندس علی‌اصغر بختیار مدیر عامل محترم این شرکت را باطلاع آشنایان و همکاران میرساند. مجلس ترحیم آن فقیده سعیده از ساعت ۳ تا۵ بعدازظهر روز سه‌شنبه ۱۷ دیماه جاری در خانقاه صفی علیشاه منعقد می‌باشد .

مهندسین مشاور دکتر علی اصغر بختیار وهمکاران

آ_۱۴۵۸۱

سناتورها و نمایندگان استان اصفهان درمجلس‌شورای ملی بانهایت تاسف و اندوه فوت جانگداز مرحومه مغفوره خانم **افتخارالدوله بختیار** مادر ارجمند جناب آقای دکتر مهندس علی‌اصغر بختیار را به اطلاع دوستان و همشهریان گرامی میرسانند .

مجلس ترحیم آن فقیده سعیده از ساعت ۳ تا ۵ بعداز ظهر روز سه‌شنبه ۱۷ دیماه جاری درخانقاه صفی‌علیشاه منعقد میباشد .

اعزازنیکپی ـ سیدمحمود جلیلی ـ حسن اوحدی ـ دکتر حیدرقلی برومند ـ مهندس محمود پروشانی ـ فاطمه پیرنیا ـ دکتر محمدتوانا ـ سیدعلی صائب ـ دکتر محسن صالحی ـ ابراهیم کسرائی ـ دکتر مرتضی قلی‌کیان ـ دکتر حسنعلی محققی ـ اکبر مسعودی ـ سیدحسن مصطفوی ـ نائینی ـ حسین مظاهری ـ دکترولی‌الله معظمی ـ حسین مهدوی اردستانی ـ محمدابراهیم نیکپور ـ دکترسیف‌الله وحیدنیا .

آ_۱۰۵۱۲۸ ۲_۳

خانواده‌های : بختیار ـ قهرمان ـ مسعود ـ صمصام بختیاری ـ بیات ـ ظهیر ـ ظفربختیاری ـ اسعدبختیاری ـ امیربختیار ـ ابوذر ـ مهدوی ـ پیرزاده .

باکمال تاسف‌وتاثر درگذشت بانوی پرهیزکار **افتخارالدوله بختیار** را دراصفهان باطلاع دوستان و بستگان میرسانند . مجلس ترحیم‌زنانه‌و مردانه فقیده سعیده روز سه‌شنبه‌هفدهم دیماه جاری ازساعت ۱۵ الی ۱۷ درخانقاه صفی‌علیشاه برگزار خواهد شد .

آ_۱۰۵۱۵۹ ۱_۲

روزنامه اطلاعات ـ بعموم افراد خانواده های عزادار بویژه بازماندگان آنمرحومه مصیبت وارده را تسلیت میدهیم.

باکمال تاسف و تاثر درگذشت ناگهانی شادروان **مهندس کریم نیکو** استاد بازنشسته دانشگاه تهران را که‌در مکه‌معظمه برحمت‌ایزدی پیوسته است باطلاع اقوام‌ودوستان و آشنایان میرساند . مجلس یادبود زنانه و مردانه آن فقید سعید از ساعت ۴ الی۶بعداز ظهر روز دوشنبه ۱۶ دیماه ۵۳ درمسجد مجد منعقد میباشد .

عالیه نیکو . دکتر بهرام نیکو . زفیرمنیکو . ابراهیم نیکو . منوچهر نیکو . فریدون نیکو . خانواده‌های نیکو. عسکریه . رسولیان . سیدین . بنی‌یعقوب . ناوران . مهرنما . ارغنده . خادمیان .

آ_۱۰۵۱۴۱

از دست دادن عزیزی چون **مهندس کریم نیکو** دائی مهربان‌ماضایعه بزرگی برای خانواده های وابسته میباشد. مجلس یادبود فقید سعید ساعت ۴ الی ۶ بعداز ظهر روز دوشنبه ۱۶ دیماه ۵۳ درمسجد مجد منعقد میباشد .

مهین عسکریه (نیکو) . محمدصادق نیکو . فریده نیکو . علی نیکو .

آ_۱۰۵۱۴۳

فوت دائی عزیزمان شادروان **مهندس کریم نیکو** استاد بازنشسته دانشکده فنی تهران نه‌تنها برای خانواده وابسته فقدانی بزرگ است بلکه برای همه دانشگاهیانی که افتخار شاگردی آن استاد عالیقدر دانشمند را داشته‌اند ضایعه‌ای جبران‌ناپذیر میباشد . مجلس یادبود فقید سعید از ساعت ۴ الی ۶ بعدازظهرروز دوشنبه ۱۶ دیماه ۵۳ درمسجد مجد منعقد است .

شهربانو عسکریه . دکتر زهره عسکریه . دکتر منیژه عسکریه . مهندس محمدپورحمیدی . دکتر جلیل سفیری . دکتر داریوش مستقیم .

آ_۱۰۵۱۴۵ ۲_۲

التعزیة تورث‌الجنه

بمناسبت درگذشت شادروان **حسن نقوی** فرزند مرحوم حاج محمدحسین نقوی که بازرگانی نجیب و از خاندان‌قدیم و اصیل کاشان بود مجلس تذکری عصر دوشنبه در مسجد الجواد منعقد میگردد از برادران دینی خاصه همشهریان گرامی انتظار شرکت و بذل مرحمت است .

محمد غروی

با نهایت تاسف فوت شادروان **حسن نقوی** را به اطلاع خویشان و آشنایان میرساند .

مجلس ترحیم مردانه و زنانه روز دوشنبه ۱۶ر۱۰ر۵۳ ساعت ۲ تا ۴ بعداز ظهر در مسجد الجواد برگزار میشود.

خانواده های : نقوی ، احمدی کاشانی ، دائی‌زاده ، طباطبائی ، سپهبد کمال ، محمدیان ، کیهان ، کمال ، احمدزاده ، نسوادرانی،حسینی ، علوی ، تقوی ، مصطفوی، پروین ، رضائی ، بخشایش ، قرائتی ، جلیلی ، ظفرمقدم ، نراقی ، شریعت احمدی ، شریعتمدار ، احمدی موسوی ، هاشمیان ، تبریزی ، فوائدی ، عباسیان ، باکوچی ، غزنوی، حدائق ، آذربار ، رازجویان ، یزدی ، فقیه ، مشیری، فیضی، کاشانی ، روانبخت ، گلی‌زاده ، مقصودلو ، امامی .

آ_۱۴۵۸۳

روزنامه اطلاعات ـمصیبت وارده‌را به خانواده های عزادار تسلیت میدهیم .

بانهایت تاسف و تاثر درگذشت مادرمان **بانو طلا پورمرادی** عیال مرحوم مهدی پورمرادی را باطلاع بستگان وآشنایان محترم و همکیشان گرامی میرسانیم مجلس تذکر آن شادروان ازساعت ۳الی ۵ بعدازظهر روز سه‌شنبه ۱۷ دیماه درکنیسای حئیم و اقع‌درخیابان قوام‌السلطنه کوچه سیمین منعقدمیگردد.

نعمت‌اله. ژاک. پرویز وشمسی پورمرادی وخانواده‌های: پورمرادی. اقبال. سیمان. مسنن. توکلی. الیاسیان. حی . نعامی. شاهری. کهن. صفی‌پور. دکتر ویکتوری . ارسطو زاده. هارونیان. نجات‌اله کهن. رشتیان. عزتی. نهورای . ایرج هارونیان. مختارزاده. شمس .

آ_۱۰۵۲۰۰

بانهایت تاسف وتالم فوت نابهنگام شادروان مادرعزیزمان **بانو زهرا عباس‌زاده** را به‌اطلاع دوستان و آشنایان میساند مجلس ترحیم زنانه ومردانه آن مرحومه ازساعت ۵ الی ۷ بعدازظهر روز دوشنبه ۱۶ دیماه ۵۳ در خانقاه صفی علیشاه برگزار خواهد بود .

خانواده‌های عباس‌زاده. نادرخانی. سرباز. قدیم‌خانی. نورائی و خانواده‌های وابسته .

آ_۱۰۵۲۱۰

روزنامه اطلاعات بخانواده‌های عزادار تسلیت میدهیم

بانهایت تاسف وتاثر درگذشت همسر و پدر عزیزمان شادروان مرحوم **حاج محمد تقی اکرامی** بزرگ خاندان اکرامی رادرمشهد باطلاع خویشاوندان و آشنایان میرساند مجلس ترحیم مردانه ازساعت ۲ر۵ الی ۴ر۵ بعداز ظهر روز دوشنبه ۱۶ دیماه ۱۳۵۳ درمسجد صاحب‌الزمان مشهد واقع در میدان صاحب‌الزمان ومجلس ترحیم زنانه همان روز در منزل آن مرحوم واقع در خیابان سناآباد ارم جنوبی منعقد می‌باشد

حاجیه افتخارالسادات اکرامی. حاجیه فرح اکرامی مریم اکرامی. احمد اکرامی. فریدون اکرامی. خسرواکرامی. پرویز اکرامی. بهروز اکرامی. علیرضا اکرامی.

آ_۱۰۵۲۳۵

باکمال تاسف و تاثر درگذشت شادروان مرحوم **حاج محمد تقی اکرامی** بزرگ خاندان اکرامی را در مشهد باطلاع بستگان و آشنایان میرساند.

مجلس ترحیم مردانه ازساعت ۲ونیم الی ۴ونیم بعداز ظهر روز ۲شنبه ۱۶ دیماه ۱۳۵۳ در مسجد صاحب‌الزمان مشهد واقع درمیدان صاحب‌الزمان ومجلس ترحیم زنانه‌همان روز در منزل آن مرحوم در خیابان سناآباد ارم جنوبی منعقد می‌باشد .

خانواده‌های اکرامی. هدایت. انصاری. لطف‌آبادی اکبری. کامران‌حسینی. پای‌ور. فرمان‌آرا. قابوسی.جلالیان

آ_۱۰۵۲۳۵

روزنامه اطلاعات ـ مصیبت وارده را بخانواده‌های عزادار تسلیت میدهیم .

باتاثر وتالم فوت بانوی محترمه **قمر امامی نائینی** رابه استحضار میرساند . مجلس ترحیم مردانه و زنانه روز ۱۶ر۱۰ر۵۳ ساعت ۴تا۶ بعدازظهر در مسجد الجواد منعقد است .

الاحقر محمد سعید امامی امام جمعه نائین

آ_۱۴۵۴۵

بانهایت تاسف فوت مادرگرامی آقای محمد امامی‌نائینی عضو محترم این شورا را باطلاع میرساند .

مجلس ختم مرحومه مغفوره روز دوشنبه ۱۶ دی ماه جاری ازساعت ۴تا۶ بعد از ظهر در مسجد الجواد منعقد می‌باشد .

شورای داوری حوزه ۱۰ پایتخت

باکمال تاسف وتالم درگذشت مرحومه مغفوره **بانو قمر امامی نائینی** مادر آقایان محمد امامی نائینی و عمادالدین امامی نائینی وبانوان رفعت ومهین امامی نائینی را باطلاع دوستان و آشنایان محترم میرساند .

مجلس ختم مردانه وزنانه ازساعت ۴تا۶ بعد ازظهر دوشنبه ۱۶ر۱۰ر۵۳ درمسجد الجواد منعقد است .

خانواده‌های : امامی نائینی. مصطفوی نائینی. جلالی نائینی. سیف‌پور نائینی. داور. فاطمی نائینی . ایران منش . سجادی نائینی. بهی. نوری‌نائینی. مرعشی. رحیمی نائینی. مجتبوی نائینی. صادقی. آزادی‌پور نائینی .

آ_۱۴۵۴۵

روزنامه اطلاعات ـ بخانواده‌های عزادار مصیبت‌وارده را تسلیت میدهیم .

بسمه تعالی

با اندوه و تاسف فراوان ارتحال حضرت آیت‌الله **حاج‌آقا سید فخرالدین فیض دزفولی** را با عرض تسلیت به صاحب ولایت حضرت بقیة‌الله صلوات ... علیه بدین وسیله باستحضار علماء اعلام میرساند .

مجلس ختم‌آن‌عالم جلیل‌القدر در روز دوشنبه۱۶ر۱۰ر۵۳ از ساعت ۶ تا ۸ بعداز ظهر در مسجد حجتیه محل اقامت جماعت آن مرحوم واقع در میدان اعدام ایستگاه آرامگاه انتهای کوچه باغ انگوری منعقد است .

سیدعلی فیض دزفولی

ا_۱۴۵۹۳

بدین وسیله فوت مرحومه **زینت نیک‌زینت** را به اطلاع دوستان و آشنایان می رساند .

مجالس ختم روز دوشنبه ۱۶ر۱۰ر۵۳ از ساعت ۲ونیم تا ۴ونیم بعداز ظهر در مسجد صاحب‌الزمان واقع در خیابان آیزنهاور اول خیابان بهبودی و روز سه‌شنبه ۱۷ر۱۰ر۵۳ از ساعت ۳ تا ۵ بعداز ظهر در مسجد حوض واقع درچهارراه سیروس جنب ماشین‌سازی تهران منعقد میباشد .

خانواده های : جلیل‌نیا ، نیک‌زینت ، خلیفه‌آقا ،الهی، بنی‌جانی ، ناجیان،شیرانی ، جعفری ، صدیق‌نیا ،فیض‌اللهی، بوربور .

آ_۱۴۵۸۵

روزنامه اطلاعات ـ به خانواده های عزادار تسلیت میدهیم .

بانهایت تاثر وتاسف درگذشت شادروان **حسن حقیقی** بزرگ خاندان حقیقی را باطلاع دوستان و آشنایان میرساند مجلس‌ترحیم زنانه ومردانه آنمرحوم روز دوشنبه ۱۶ دیماه ۱۳۵۳ از ساعت ۹ الی ۱۱ صبح در مسجد حاجی حسن‌اول خیابان بوعلی (ارامنه شاهپور) منعقد میباشد .

خانواده حاجیان فتحعلی‌زاده. کریم ورحیم و علی اصغر. مهدی. حمید. آذر حقیقی. دکتر ابراهیم حقیقی و محمود حقیقی و خانواده‌های حقیقی. ندیمی. گوهریان . شیرازیان. ابوالحلم. فردمنش . شریفی تهرانی . فقیهی . کاظمی. خاکسار. جیرسرائی. احمدی. سلطانی و سایر خانواده‌های وابسته .

آ_۱۰۵۲۱۱

روزنامه اطلاعات- مصیبت وارده‌را بخانواده‌های عزادار بویژه بازماندگان آنمرحوم تسلیت میدهیم

بانهایت اندوه درگذشت ناگهانی شادروان **امیر هوشنگ اسکندر خلج** را باطلاع کلیه خویشاوندان و آشنایان می رساند مجلس ترحیم زنانه ومردانه آن مرحوم روزچهارشنبه هجدهم دیماه از ساعت ۳ الی ۵ بعدازظهر در خانقاه صفی علیشاه برگزار میشود .

خانواده‌های : فرزانه. فاتحی. اسکندر خلج. ابوالفتح زاده. امیرحسینی. محمودی. شفائی. آجودانی. پیروزبخت. پرچم. ثقفی. منوچهری. منعم. تقی‌زاده نائینی. خلج. اسدی. سلحشور. جاویدپور. مصلحی. بصیر. حمید . قائم‌مقامی . فتوحی مجلسی. نیری. خرمی. ویشکائی. بصیری.

آ_۱۰۵۲۱۵

بانهایت تاسف درگذشت ناگهانی همسر و پدر بزرگوارمان **سروان محمد سلحشور** را باطلاع دوستان و آشنایان می رسانیم. مجلس ترحیم زنانه ومردانه روز چهارشنبه هجدهم دیماه جاری ازساعت ۳ الی۵ بعدازظهر در خانقاه‌صفی‌علیشاه منعقد خواهد شد .

شمسی. احمد. زهره. الهه. شهره سلحشور .

باکمال تاسف وتاثر فوت ناگهانی مرحوم **سروان محمد سلحشور** را باطلاع دوستان و آشنایان وهمشهریان میرساند مجلس ترحیم آن مرحوم از ساعت ۳ الی ۵ بعدازظهر روز چهارشنبه هجدهم دیماه در خانقاه صفی علیشاه منعقد خواهد بود .

خانواده‌های: سلحشور. ذاکری. درمان‌لو. استقامتیان سلطانی. خدادادفر. دهقانی . فیروز آبادی. خلج . کلانتر زاده. قائم‌مقامی. صدیقی. مصلحی. امیرحسینی. زاهدی .

آ_۱۰۵۲۱۳

دوستان و همکاران سازمان جنگلها و مراتع کشور

بدینوسیله درگذشت ناگهانی وتالم‌آور همکاران عزیز وارجمند آقایان **امیر هوشنگ خلج و سروان محمدسلحشور** را باطلاع میرسانند. مجلس ترحیم ازساعت ۳تا۵ بعدازظهر روز ۴شنبه ۱۸ دی‌ماه جاری در خانقاه صفی علیشاه برگزار خواهد شد .

کارکنان دفتر حفاظت خاک سازمان جنگلها ومراتع کشور

بدینوسیله درگذشت ناگهانی و غم‌انگیز همکاران ارزنده خود **هوشنگ خلج و سروان محمد سلحشور** را باطلاع میرسانند. مجلس ترحیم فقیدان سعید از ساعت ۳تا۵ بعد از ظهر روز چهارشنبه ۱۸ دیماه جاری در خانقاه صفی علیشاه برگزار خواهد شد .

آ_۱۰۵۲۱۹

بدینوسیله درگذشت دوست عزیز و همکار گرامی مرحوم **امیرهوشنگ خلج** را باطلاع میرساند. مجلس ختم آن فقید سعید ازساعت ۳تا۵ بعدازظهر روز چهارشنبه ۱۸دیماه۱۳۵۳ در خانقاه صفی علیشاه برگزار خواهد شد .

عبدالرسول طریفی. محمودنواب. محمدصیادی. بهرام پیمانی. محمد علی سرکارات . اسد تیزرای . بهروز ملک پور . پرویز فروغیان . پرویز باباخانلو . غلامرضا امین. محمد دینی. محمد بازرگان . محمد صالح عبداللهی . کوه سیاهی . مصطفی زنجانی . محمود اردهالی. منوچهر شیخ الاسلامی . سیروس تمدن. عنایت‌اله وزیری. زهرا محمودی اقدم. اسماعیل اوتاد . جعفر ملکوتی. آهنگ‌کوثر. بهناز شیدائی. مرتضی. رضوی . شاهدخت شامیانی.عادل‌صبوری. عیسی حضرتی. ابراهیم‌بایرامی. محمد تقی رهنیان. خلیلی. نبعی.

آ_۱۰۵۲۲۱

روزنامه اطلاعات- مصیبت وارده‌را بخانواده‌های عزادار بویژه بازماندگان آنمرحوم تسلیت میدهیم

پرسه

با اندوه فراوان درگذشت‌روانشاد **کیخسرو زارع‌پارسی** را به آگاهی خویشان و دوستان میرساند .

پرسه آن روانشاد روزبادایزد دی ماه برابر دوشنبه ۱۶ر۱۰ر۱۳۵۳ از ساعت ۳ تا ۵ پس‌از نیمروز در تالار ایرج چهارراه قوام کوچه زرتشتیان برگزار می شود .

کشور ، پوراندخت ، دکتر هوشنگ ، مهندس بیژن ، مهندس فریبرز زارع پارسی ، مهندس پارکی ، خانواده های: ایدون ، پوربخش ، زارع ، لهراسب ، اسپنتمان ، اورمزدی ، خورشیدیان ، کاجیان ، بلند ، بختیان ، ماوندادی ، پارکی، خسروی ، شاهویر ، ماوندی ، ستوده ، فیروزان ، نامدار ، شهزادی ، حقانگی ، سهراب ، باستانی ، یلزاده ، نوش .

روزنامه اطلاعات ـ به خانواده های عزادار مصیبت وارده را تسلیت میدهیم .

بانهایت تاسف وتاثر درگذشت **آقای جمشید پاشاخان امیرپور** پدر همسر جناب آقای حبیب‌اله بهبودی رئیس‌هیئت مدیره شرکت ساختمانی نودژ را به‌اطلاع دوستان‌و آشنایان میرساند. مجلس ترحیم زنانه ومردانه‌روز سه‌شنبه۱۷ر۱۰ر۵۳ ازساعت ۲ الی ۴ بعدازظهر در مسجد مجد منعقدخواهدبود.

شرکت ساختمانی نودژ

آ_۱۴۶۱۱

باکمال تاثر وتاسف درگذشت مرحوم **آقای جمشید پاشاخان امیرپور** بزرگ خاندان امیرپور را باطلاع‌خویشان و آشنایان میرساند . مجلس ترحیم زنانه ومردانه از ساعت ۲تا۴ بعدازظهر روز سه‌شنبه ۱۷ر۱۰ر۵۳ در مسجد مجد برگزار خواهد بود .

صدر طهوری. ذکائی. روائی. عرفانی. دکتر فولادی. عابدی. دکتر خالقی . دکتر اسماعیل‌نیا . امامی رضوی . طهوری. رفیعی. تیمورزاده . مهندس محسنین . نصیری . ناظمی. سرگرد جلیلی. سهرابپور. بنیادی. یوسفی. مهریان. تمجیدی. گنجه‌ای. سیف‌اله‌زاده.شحنه‌ای.شاکری. بشیرزاده. مصطفائی. دقیقی. فروتن. سلیمی. محبوبی. مدنی .

آ_۱۴۶۰۷

خانواده‌های : حشمتی. دادستان. بهبودی . امیراسکندری. فولادی. آذرباد. نورهاشمی. فیروزپور. ذکائی. امیر عطائی. شقاقی. خالقی. شهامتی. صدری. صالحی. صارمی . نوعی. شاهعلی. مسعودی. امیرجانلو . امیرپور .

بانهایت تاسف درگذشت مرحوم مغفور **آقای جمشید پاشاخان امیرپور خلخالی** بزرگ خاندان امیرپور را باطلاع دوستان و همشهریان محترم میرسانند .

مجلس ترحیم زنانه ومردانه روز سه‌شنبه ۱۷ر۱۰ر۵۳ از ساعت ۲تا۴ بعدازظهر در مسجد مجد منعقد خواهد بود.

آ_۱۴۶۰۹

روزنامه اطلاعات- مصیبت وارده‌را بخانواده‌های عزادار بویژه بازماندگان آنمرحوم تسلیت میدهیم

در مسجد سپهسالار شیراز

بانهایت تاثر وتاسف درگذشت مرحوم **عزیز قدرت** پدر سرگرد اصغر قدرت را باطلاع عموم دوستان و آشنایان می رساندمجلس ترحیم آنمرحوم روز سه‌شنبه ۱۷ دیماه ازساعت ۳تا ۵ بعدازظهر درمسجد سپهسالار شیراز ومجلس زنانه در همان روز وساعت درمنزل واقع در خیابان فخرآباد کوچه کشتکار برگزار میشود.

قدرت و فامیل‌های وابسته

آ_۱۵۰۶۴۱

روزنامه اطلاعات- ببازماندگان آنمرحوم تسلیت‌میدهیم

بانهایت تاثر و تاسف درگذشت شادروان **بانو سریه‌مرتضوی** صبیه مرحوم حاج سید مرتضی موتضوی تبریزی و مادرگرامی آقای دکتر محمد علی‌نابغ را باستحضار خویشان و دوستان‌می رساند . مجلس ترحیم مردانه و زنانه روز سه شنبه ۱۷ دی‌ماه از ساعت ۵ تا۷ بعد از ظهر در خانقاه صفی علیشاه برگزار خواهد شد.

خانواده های : نابغ . ناصر. مرتضوی. وثوق . شیوا. آذربا. عظیما . قریب. کشی‌افشار. پاکباز. ویژه. گوتاش

آ_۱۰۵۲۳۹ ۱_۲

روزنامه اطلاعات ـمصیبت وارده را بخانواده های عزادار تسلیت میدهیم

یادبود

بمناسبت نخستین سالروز درگذشت مادر عزیزمان **بانو اختر قراگزلو نامدار** مراسم یادبود از ساعت ۲ونیم تا ۴ونیم بعداز ظهر روز سه‌شنبه ۱۷ دی ماه در مزار آن مرحومه‌واقع در ابن‌بابویه مقبره خانوادگی مشکریز برگزار میگردد .

خانواده های : نامدار ، قراگزلو

بمناسبت نخستین سالروز درگذشت **حاج محمد نامداری زندی** مراسم یادبودی ازساعت ۳تا۵ بعدازظهر روز چهارشنبه ۱۸ دیماه جاری در مزار آنمرحوم واقع در سالن شمارمیک بهشت زهرا منعقد میباشد .

حضور دوستان وآشنایان موجب شادی روح آنمرحوم وامتنان ما میباشد. وسیله ایاب وذهاب ازساعت یک الی‌دو بعدازظهر در خیابان امیرکبیر- شرکت ایران‌پیما وسوم‌اسفند شرکت ایران‌پیما واز منزل آنمرحوم واقع در عباس‌آباد ـ فرح شمالی- خیابان اهر کاشی ۵۹ آماده است .

مادر و برادران متوفی- زهرا زندی. حاج محمد رضا نامداری زندی. لطف‌اله نامداری زندی .

آ_۱۰۵۱۵۵

بمناسبت چهلمین روز درگذشت شادروان **سید باقرتدین** مراسم یادبودی در روز سه‌شنبه هفدهم دی ماه از ساعت ۳ الی ۵ بعدازظهر درسالن شماره ۱ بهشت زهرا برگزار میگردد حضور دوستان و آشنایان موجب شادی روح آن مرحوم و امتنان بازماندگان خواهد شد .

خانواده تدین

آ_۱۴۵۷۹

چون روز سه‌شنبه هفدهم دی‌ماه جاری مصادف با سالروز درگذشت سرورارجمند شادروان **مرتضی مطلق‌زاده** میباشد بهمین مناسبت مراسمی درساعت ۳ بعدازظهر آن روز در مزار فقید سعید درآستانه اشرفیه برگزار میگردد .

خانواده مطلق‌زاده

آ_۱۵۰۶۳۳

ضمن اظهار تشکر وامتنان از سروران عزیز علماء اعلام وروحانیون، بازرگانان، اصناف، فرهنگیان، بازاریان، واقوام و بستگان وطبقات مختلف مردم محترم قزوین که درمراسم تشییع ومجالس ترحیم حجت‌الاسلام عالم ربانی علامه شهیر **علاءالدین مدرس علوی شهیدی** شرکت فرموده‌اند و موجبات سرافرازی ما وشادی روح آنمرحوم را فراهم آورده‌اند به استحضار میرساند که مجلس هفتم آنمرحوم ساعت ۳ تا ۵ بعدازظهر روز سه‌شنبه هفدهم دی‌ماه ۵۳ در حسینیه آستانه مبارکه منعقد است بدیهی است باشرکت در این مجلس‌سپاس بیشتر مارا فراهم خواهند فرمود .

قزوین ـ خاندان مدرس علوی شهیدی

آ_۱۵۰۶۳۲

بمناسبت پنجمین سالگرد درگذشت عزیز از دست رفته شادروان **منصور کلانتری** نماینده فقید مجلس شورای ملی مراسمی برگزار نمی گردد هزینه آن‌صرف امور خیریه‌خواهد شد .

خاندان کلانتری

آ_۱۰۵۱۹۵

مراسم یکمین سالگرد شادروان فقیده سعیده **بانو قزل عطائی** همسر آقای کبیر تعالی روزدوشنبه ۱۶ دیماه ازساعت ۳ونیم الی ۴ونیم بعدازظهر در مزار آنمرحومه واقع دربلوک ۷ بهشت‌زهرا برگزار میشود حضور بستگان و دوستان و سروران ارجمند دراین مراسم باعث شادی روح آنمرحومه‌و سپاسگزاری خانواده‌های داغدیده خواهد بود .

تعالی. عطائی. فخیمی. مظفری. سنجر و سایر خانواده‌های وابسته .

آ_۱۰۵۱۹۸

بمناسبت دومین سال درگذشت پدر عزیزمان مرحوم **سرهنگ میرمصطفی مدحت** مراسم یادبودی از ساعت ۳ تا۵ بعدازظهر روز پنجشنبه نوزدهم دیماه در منزل شخصی‌واقع در اصفهان پل خواجو کوچه بوستان پلاک ۱۵ منعقد می‌گردد .

سادات مدحت. همایون. هوشنگ. هورفر. شهرزاد. رضا. مهرداد. شهریار. شمس‌الدین و مهرزاد مدحت.

آ_۱۵۰۶۳۹

سپاسگزاری

از سروران گرام آقایان مهندس صالحی، هوشنگ مصلح خاقانی، خسرو غفاری، مستشار نعمتی، جهانداری، فرهادیان و کلیه کارکنان شرکت برق منطقه‌ای تهران وسایر آشنایان که در مراسم سوک مادر عزیزم شرکت فرمودند صمیمانه سپاسگزاری مینمایم .

هوشنگ اردستانی

آ_۱۴۵۹۹

تسلیت

جناب آقای رضا علوی

با اندوه فراوان مصیبت وارده را به جنابعالی وخانواده محترم صمیمانه تسلیت عرض میمنائیم .

علی گنجی و بانو

هیئت مدیره و کارمندان شرکت سهامی خاص توزیع باطری نیرو فوت جانگداز سرکار سروان داریوش محتشم را باهسران و کارکنان شرکت سهامی باطریسازی نیرو تسلیت عرض نموده بقای عمر بازماندگان آنمرحوم را از خداوند مسئلت دارند .

آ_۱۴۶۰۳

جناب آقای عزیزالله‌خان ضرابی

از خبر تاثر انگیز درگذشت همشیره عزیز حمیده خانم بی‌نهایت متاثر شدیم ما را هم در غم خود شریک دانسته سلامتی و بقاء عمر شما و فامیل محترم را از خداوندبزرگ خواهانیم .

سرهنگ یحیی قانعی‌وبانو

آ_۵۰۶۴۲

جناب‌سرگرد رضاامان‌زاده

مصیبت وارده را به جنابعالی تسلیت عرض مینمائیم .

عقیلی . دستجردی . سعیدی . کشاورز

آ_۱۰۵۲۰۰

جناب آقای پرویز شیرزادی

مصیبت و ارده را تسلیت میگوئیم .

اراک ـ اخوان- کیان‌راد- اهوازی

آ_۱۵۰۶۳۰

جناب‌آقای ابوالقاسم تفضلی

بانهایت تاسف و تاثر مصیبت وارده را بجنابعالی و کلیه فامیل محترم تسلیت عرض نموده از ایزد توانا صبر و شکیبائی شما را آرزوداریم.

محمد نادمی . پرویز خدادادی . ناصر اکبرزاده . حسین منصوری . شفیع‌نصرآبادی . داود بهرامی .

جناب آقای جمال زند

باکمال تاسف وتاثر مصیبت وارده رابشما وخاندان گرامی از صمیم قلب تسلیت عرض نموده از خداوند بقاء و دوام آن خانواده را آرزومندیم .

محمدتوسلی . جهانگیر اعلمی . محمدتهرانی . خسرو ودادی . حسین شفیع‌پور . رضاپورکیانی . صدرایمانی .

جناب آقای ایرج زند

بدینوسیله مصیبت واردەرابجنابعالی و بستگان تسلیت عرض نموده خود رادرغم‌آن خانواده محترم شریک‌میدانیم.

محمدکاظم ضیائی . نوروز تهرانی. حسن بیهقی . نصرت‌کاوسی . اسفندیار اسعدی . حسن پرویزی .

جناب‌آقای مهدی مستوفی

باندوه فراوان‌مصیبت واردەرابشما و فامیل محترمتان از صمیم قلب تسلیت گفته از خدای بزرگ صبر و شکیبائی آرزو مندیم.

عباس فتحی‌پور . رضاطائی‌پور . اصغر الهی . کاظم ولی‌آبادی . کوروس رحیم‌زاده . اسدالله اکبرزاده .

جناب‌آقای هوشنگ اردستانی

بانهایت تاسف و تاثرمصیبت وارده را بجنابعالی‌تسلیت عرض مینمائیم .

احمد مظفری . باقرساراخانی . تیمور عطائی . کاظم رحیمپور . مصطفی سلجوقی . کیابوراسدی .

جناب آقای فرهنگ رضاخانی

بانهایت تاسف و تاثر مصیبت وارده را از صمیم قلب تسلیت عرض نموده از خداوند متعال برای شما صبر و شکیبائی آرزومندیم .

محمدمهدی گلشنی . ناصرافراسیابی . تیموراسماعیلی . حسن نامداری . باقرگودرزی . رحیمواجبی .

جناب‌آقای هوشنگ اردستانی

مصیبت وارده را بشما و فامیل محترمتان از صمیم قلب تسلیت گفته صبر و شکیبائی آرزومندیم .

اسدالله مکانی . خیرالله‌اسدی . محمدناصر اقلیم‌پور . کریمباقرزاده . نصرالله اویسی . ناصرمرادیان .

جناب سرگرد فریدون اکرامی- جناب آقای خسرو اکرامی

باندوه فراوان مصیبت وارده را به شما و خانواده محترمتان تسلیت عرض نموده، از خداوند متعال شکیبائی و بقای بازماندگان را مسئلت می‌نمایم .

منوچهر قابوسی

آ_۱۰۵۱۰۸

جناب آقای خسرو اکرامی

باندوه فراوان مصیبت وارده را به جنابعالی وخانواده محترم تسلیت عرض می‌نمائیم .

دکتر احسان اعتمادزاده ـ مهندس محمد الماسی .

آ_۱۰۵۱۰۹

سرکار خانم طاهره محمدی

مدیران و کارمندان گروه مهندسان مشاور آبکاو درگذشت پدر گرامی شمارا تسلیت عرض نموده وخودرا دراین‌مصیبت باشما شریک میدانند .

گروه مهندسان مشاور آبکاو

آ_۱۰۵۱۵۴

بانهایت تاسف وتاثر درگذشت ناگهانی شادروان دکتر سید جلال جلیلی عضو هیئت مدیره نظام پزشکی آبادان را بخانواده محترم جلیلی وهمسر و فرزندان آن مرحوم تسلیت می‌گوئیم .

هیئت مدیره نظام پزشکی شهرستان آبادان

آ_۱۵۰۶۲۹

سرکار خانم پروین بهلولی

مصیبت بزرگ را بحضور شما و خانواده گرامیتان تسلیت گفته شکیبائی بیشتر شمارا خواهانیم .

کارکنان و دانش آموزان دانشسرای مقدماتی دختران آستارا

آ_۱۵۰۶۲۸

بانهایت تاثر واندوه مصیبت وارده را به خانواده محترم کمانگر بویژه فرزندان داغدیده آنمرحوم همایون. کماندخت والنتین. ژاله وبیژن کمانگر از صمیم قلب تسلیت میگوئیم.

گیتی وکاظم اسماعیلی- فریده اسماعیلی

آ_۱۰۵۱۸۹

جناب آقای‌دکتر محمدعلی حاجیها

با نهایت تاسف و تالم فوت پدر گرامی را تسلیت عرض می نمائیم .

درمانگاه ۵۰۳ تهران

آ_۱۴۵۸۹

جناب‌آقای مهندس شمس‌الدین‌الهی

باکمال تاسف و تاثر مصیبت وارده را بشما و فامیل محترم تسلیت گفته از خداوند متعال صبر و شکیبائی شما را مسئلت داریم .

رشتیان . شمس‌آبادی . مختارزاده . ویکتوری . الهیان. مرادپور . رحیم‌زاده . کیقبادیان . خرم‌آبادی . سروستانی . ارسطوزاده .

آ_۱۰۵۱۹۷

جناب آقای مهندس داود هرصل

بانهایت تاسف مصیبت وارده را بجنابعالی تسلیت‌عرض نموده صبر و شکیبائی آرزو داریم .

اسدالله سهی‌پور . خرم‌ناصری . اسماعیل اژدری . حسین صفاوردی . نوروز خرسندی . بهمن ایمانی .

آ_۱۰۵۱۹۷

آقای بزرگتجلی

بدینوسیله درغم واندوه شماشریک بوده استدعاداریم ما را درغم خود شریک بدانید .

شکرالله وحیدی . محمدجواد اکبری . شارع‌نصرالهی. خسرو عنایتی . پرویز وکیلی‌پور . صمدرضوانی .

جناب آقای اصغر تحصیلدار

بانهایت تاسف وتاثر مصیبت وارده رابجنابعالی و خانواده محترمتان تسلیت عرض مینمائیم .

کوروش محمدی . پرویز خسروی . اسفندیار یگانگی. اسماعیل اقلیمی . نصرالله نیابت . پرویز زمردی .

جناب‌آقای مهندس اسدالله غفوری

بانهایت تاسف و تاثر مصیبت وارده رابجنابعالی و خانواده گرامیتان از صمیم قلب تسلیت میگوئیم .

اسعدمنصوری . پرویز عنایت‌پور . رحیمباقری . اسماعیل بهرامزاده . رضا رضوی‌زاده . بهمن امجدی .

جناب‌آقای دکتر محمدرضا عاملی

باندوه و تاثر بسیار مصیبت وارده را بجنابعالی از صمیم قلب تسلیت گفته خود را در غم شما شریک میدانیم .

کیومرث‌ثابت‌قدم . نصرالله‌شریفی . محمدباقر کسروی. اسماعیل اقلیمی .نصرالله نیابت . پرویز زمردی .

جناب آقای امتیازجو

باکمال تاسف و تاثر مصیبت وارده را بجنابعالی تسلیت عرض نموده‌ازایزد توانا صبر و شکیبائی شما را آرزومندیم.

محمدناصریان . کوروس سرهنگی . حسن اقبالی . محمدصادق نصرتی . حسین زیبائی . محمدبهرام‌پور .

جناب آقای ایرج بقائی

بانهایت تاسف و تاثر مصیبت واردەرابجنابعالی‌تسلیت عرض کرده از ایزد متعال صبر و شکیبائی شما را آرزو می‌نمائیم .

اسدالله نوروزپور . حسین قهرمانی . شریف داودی . اسدالله غفوری . رحیمنیم‌صدا . کاظم عطری .

شرکت ملی نفت ایران

آگهی مزایده باغات واراضی مازاد خسرو آباد آبادان

شرکت ملی نفت ایران باغات و اراضی ملکی مازاد خود را در خسروآباد آبادان از طریق مزایده بفروش‌میرساند علاقمندان میتوانند برای دریافت برگ مشخصات و شرایط شرکت در مزایده از تاریخ پانزدهم دیماه ۱۳۵۳ روزهای شنبه و دوشنبه و چهارشنبه از ساعت ۸ تا ۱۲ صبح به امور حقوقی شرکت ملی نفت ایران واقع در خیابان سپهبد زاهدی ساختمان مرکزی‌شماره ۲شرکت ملی نفت ایران مراجعه نمایند- پیشنهاد دهندگان میتوانند قبل‌ازتسلیم پیشنهاد خود از اراضی مزبوربا راهنمائی‌نماینده شرکت ملی نفت ایران در آبادان بازدید نمایند .

پیشنهاد دهندگان‌بایستی ده درصد مبلغ پیشنهاد خود را بصورت نقد به صندوق شرکت پرداخت نموده و یا بصورت ضمانتنامه بانکی صادره ازیکی از بانکهای مورد تائید شرکت تهیه نموده و رسید وجه یا ضمانتنامه را ضمیمه پیشنهاد خود نمایند .

پیشنهادات بایستی تا ساعت ۱۲ روز سه‌شنبه پانزدهم بهمن ماه ۱۳۵۳ بامور حقوقی شرکت ملی نفت ایران در ساختمان مرکزی شماره‌دو تهران‌خیابان سپهبد زاهدی ویا امور حقوقی شرکت ملی نفت ایران در اداره مرکزی شرکت ملی نفت ایران در آبادان تسلیم گردد.

قرائت پیشنهادات در ساعت۹صبح روز یکشنبه بیستم بهمن ماه ۱۳۵۳در کمیسیون معاملات واقع در طبقه ۶ ساختمان شماره ۲ شرکت ملی نفت ایران انجام خواهد شد .

به پیشنهادات مشروط و مبهم و پیشنهاداتی که باشرایط مزایده‌مغایرت داشته و یا بعداز مدت مقرره واصل شود مطلقا ترتیب‌اثر داده نخواهدشد.

شرکت ملی نفت ایران در رد یا قبول یك یا کلیه پیشنهادات واصله بدون اینکه محتاج به ذکر دلیلی باشد مختار است .

حضور پیشنهاد دهندگان در راس ساعت مقرر در جلسه قرائت پیشنهاد آزاد است .

شرکت ملی نفت ایران

سال چهل و نهم ـ شماره ۱۴۶۰۱

اطلاعات

یکشنبه ـ پانزدهم دی ماه ۱۳۵۳
بیست ودوم ذیحجه ۱۳۹۴ـ پنجم ژانویه ۱۹۷۵

استخراج دکتر ریاضی کرمانی

ساعات شرعی	اذان مغرب . . . . ساعت ۵ و ۲۲ دقیقه	
	اذان صبح (فردا) . . ساعت ۵ و ۳۹ دقیقه	
	طلوع آفتاب (فردا). . ساعت ۷ و ۱۵ دقیقه	
	ظهر شرعی (فردا). . ساعت ۱۲ و ۱۱ دقیقه	
	اذان مغرب (فردا) . . ساعت ۵و۲۳ دقیقه	

با اجرای قانون جدید معاملات زمین :

دولت بزرگترین زمین‌دار شهرها خواهد شد

آئین‌نامه مربوط به قانون معاملات زمین یك هفته بعداز تصویب قانون تسلیم هیئت دولت می‌شود

آئین نامه اجرائی قانون‌خرید و فروش اراضی که در آن کلیه ضوابط لازم برای اجرای‌قانون جدید معاملات زمین مشخص خواهد شد حداکثر یک هفته پس از تصویب قانون و ابلاغ آن به دولت ، به هیات وزیران‌تسلیم می‌شود.

از هم‌اکنون کارشناسان‌وزارت مسکن و شهرسازی و وزارت دادگستری مطالعات لازم را برای تهیه مقررات‌آئین‌نامه آغازکرده‌اند وپیش‌بینی میشود حتی تاتاریخ تصویب قانون در مجلسین متن آئین‌نامه تهیه شود.

براساس لایحه جدید دولت ، برای اولین بار در ایران سعی خواهدکرد مالکیت قسمت مهمی‌از اراضی داخل و خارج شهرها در دست دولت متمرکز گردد .این سیاست بمعنی آن نیست که مالکیت دچار تزلزل خواهدشد، بلکه هدف آنست که بتدریج با خرید اراضی بوسیله دولت و تمرکز این اراضی در بانک زمین، مالکیت دولت یا بمعنی دیگر مالکیت ملی در مورد اراضی ساختمانی شهرها توسعه یابد.از سوی دیگر دولت اراضی راکه برای طرحهای ساختمانی بمردم واگذار میکند بصورت اجاره در اختیار آنها قرار خواهد داد و مالکیت زمین‌را همچنان برای‌خود حفظ خواهد کرد.

البته در ماده پنج پیش‌بینی شده است که در موارد لازم دولت زمین واگذاری را باقیمت تمام شده خواهد فروخت.

خریدار یا اجاره گیرنده زمین باید طرح ساختمانی خود را که قبلا بتصویب وزارت مسکن و شهرسازی رسیده است ظرف‌مدت معینی که هنگام واگذاری زمین معین خواهد شد بمرحله اجرا درآورد و در غیر اینصورت دولت معادل دو سال مال‌الاجاره ویا با کسر بیست درصد بهای فروش ، زمین را مسترد خواهد داشت.

نفی قانون مالك و مستاجر

از جمله موارد مهمی که در لایحه پیش‌بینی شده اینست که کلیه واحدهای مسکونی که پس از تصویب لایحه ساخته میشوند از نظر اجاره‌بها دچار محدودیت نخواهند بود و میزان اجاره براساس توافق مالک و مستاجر تعیین خواهد شد . همچنین‌مدت اجاره و نحوه تخلیه در شمول قانون مذکور بیرون خواهدبود و مطابق قراردادی خواهدبود که بین مالک و مستاجر بسته میشود .

کارشناسان معتقدند که این شرط به تشویق سرمایه‌داران و زمین‌داران احداث مسکن بیشتر، و اجاره دادن واحدهای‌مسکونی کمک خواهد کرد و آن نیزبنوبه خودموجب‌تقلیل اجاره‌بهاخواهد شد. وباین ترتیب بایک مشکل اقتصادی‌از طریق‌صحیح‌اقتصادی مبارزه خواهد شد یا بمعنی دیگر جلوی افزایش قیمتها را با احداث بیشتر ساختمان ، و عرضه نامحدود واحد های مسکونی گرفته خواهد شد ، نه قانون و مقررات .

در لایحه تاکید شده است که‌ازتاریخ اجرای‌قانون هرگاه برای بار اول روی اراضی بایر خارج از محدوده معامله صورت بگیرد دو درصد مالیات اخذ خواهد شد و در دفعات بعد هربار چهار درصد مالیات دریافت میشود .

همچنین براساس لایحه جدید دولت‌هرجا که داوطلبی برای فروش زمین‌وجود داشته‌باشد و دولت نیز زمین را برای طرحهای‌موجود یاآتی‌عام‌المنفعه شهری‌احتیاج داشته باشد آن رابا قیمت عادله روز خریداری خواهدکرد . قیمت عادله‌روزنیز از سوی کمیسیونی مرکب از نمایندگان ثبت ،دادگستری و وزارت مسکن و شهرسازی و احتمالایکی‌دو موسسه دیگر تعیین خواهد شد .

خرید نقد و اقساط دولتی

قیمت زمین های خریداری هرچه باشد حداکثر تا دویست هزار تومان نقد خواهد بود و بقیه باقساط‌پنج‌ساله با بهره‌ای درحدود ده درصد (حداکثر بهره اوراق قرضه برای مدت طولانی ۱۰٫۵ درصد است از سوی دولت پرداخت میشود .

درلایحه پیش‌بینی‌شده است که‌صاحبان‌اراضی‌میتوانند روی اراضی خود برای ساختمان و یافعالیت‌های صنعتی‌از موسسات اعتباری مجاز مانند بانک ها وام بگیرند ولی بهیچوجه روی اراضی داخل محدوده اجازه انجام معامله شرطی و یارهنی داده نخواهد شد یا بعبارت دیگر کسی نمیتواند زمین خود را نزد افراد یا موسسات غیرمجاز به گرو بگذارد وروی آن وام بگیرد در حال حاضر شش بانک‌مجاز رفاه کارگران، رهنی ، ساختمان،ملی ایران، عمران ، سپه و یا شرکت های پس‌انداز و وام مسکن‌رسمی مثل «کورش» میتوانند در امور پرداخت‌وام مسکن فعالیت کنند همچنین‌درزمینه‌وامهای صنعتی نیز چندین بانک فعالیت دارند.

قرار گیرد برای بار اول دودر صد و دردفعات بعد هربارچهار درصد مالیات اخذ خواهدشد.

متن لایحه بشرح زیر است:
ماده ۱ـ از تاریخ اجرای این قانون نقل و انتقالات زمین‌ـ

دهها هزار واحد مسکونی برای طبقات کم درآمد ساخته خواهد شد

همایون جابری انصاری وزیر مسکن و شهرسازی در گفتگوئی پیرامون لایحه مهم دولت برای مبارزه با بورس بازی زمین پیش بینی کرد که قیمت زمین در داخل و خارج محدوده تنزل خواهد یافت و این اثر پس از اجرای قانون بتدریج ظاهر خواهد شد .

وی گفت : این قانون از افزایش بی‌رویه‌قیمت های زمین جلوگیری خواهد کرد . وزیر مسکن وشهرسازی به برنامه های آینده این وزارتخانه برای ساختن دهها هزار واحد مسکونی اشاره کرد و گفت : این واحدها برای استفاده طبقات متوسط و بخصوص طبقات‌کم‌درآمد و حقوق بگیران سطح پائین و کارمندان دولت ساخته خواهد شد . عرضه زیاد مسکن نیز اثرات مثبتی در اجاره بها خواهد داشت . و اجاره خانه در سالهای آینده با عرضه بیشتر مسکن تقلیل خواهد یافت .

پس‌از تصویب لایحه جدید زمین :

خانه‌های تازه‌ساز مشمول قانون‌مالك و مستأجر نخواهد بود

در معاملات اراضی خارج از محدوده مالیات اضافی بسته میشود

زمینهای داخل محدوده‌یکبار و درصورت استنکاف دولت در خرید آن برای‌بار دوم‌قابل معامله است

های بدون بنای‌متناسب بامساحت زمین واقع در محدوده خدماتی شهر ها و شهرك ها فقط برای یکبار مجاز است و نقل وانتقال بعدی موکول به ایجاد بنا یا مستحدثات متناسب بامساحت زمین می باشد.

ماده ۲ـ ثبت اسناد انتقال و هر نوع معامله از قبیل صلح و وکالت و رهن‌وبیع وشرط واجاره برخلاف مفاد ماده ۱ ازطرف‌دفاتر اسناد رسمی ممنوع است و در صورت تخلف ،سردفتر مسئول‌به حداکثر مجازات‌انتظامی‌سردفتران محکوم خواهد شد.

تبصره‌ـ معاملات‌شرطی ورهنی در مورداخذوام‌برای‌احداث بنا یا وام مسکن ویا فعالیت های صنعتی از موسسات اعتباری مجاز از شمول مقررات ماده ۲ مستثنی است.

★ خرید اراضی

ماده ۳ـ دولت میتواندازاراضی مورد نیاز برای ایجاد واحد های مسکونی‌و سایر احتیاجات خودرا به بهای عادله روز بموجب قانون برنامه و بودجه کشور ازمالکان آن‌خریداری نماید و در اینمورد ممنوعیت مذکور در ماده ۱مجری نخواهد بود. (به موجب این قانون برای‌مستحدثات دولت می‌تواند اراضی موردنیازراخریداری کندو قیمت‌زمین به نرخ تاریخ تصویب طرح پرداخت میشود و نرخ‌گذاری بوسیله کمیسیونی مرکب از نمایندگان دستگاه‌های اجرائی وزارت دادگستری و ثبت صورت میگیرد.)

ماده ٤ـ در صورت ارائه‌زمین برای فروش از طرف افراد هرگاه زمین برای تامین احتیاجات‌دولت مناسب باشد دولت آنرا به‌بهای عادله روز به شرح مذکور خریداری و بهای آنرا تا دو میلیون ریال نقد و بقیه راپنج ساله با بهره‌ای معادل با بهره اوراق قرضه خواهد پرداخت والا از طرف دولت فقط برای یکبار دیگر اجازه فروش زمین صادر خواهد شد.

★ اجاره زمین

ماده‌ـ اراضی موردنیاز بخش خصوصی برای اجرای طرحهای تهیه مسکن در صورتیکه طرح مربوط به تصویب وزارت مسکن و شهر سازی برسد برمبنای بهای تمام شده باجاره داده می‌شود و یا در مواردیکه ضرورت ایجاب نماید به‌تشخیص دولت به بهای تمام شده واگذار خواهد شد. هرگاه مستاجر یا خریدار بخش خصوصی در مدت مقرر طرح مصوبه را اجرا ننماید،دولت با اخذ معادل دو سال مال‌الاجاره مقرر در سند اجاره و یا یك کسر ۴۰ در صد از بهای زمین فروخته شده بعنوان‌جریمه‌تخلف ازشرط ـ سند انتقال‌و یا سند اجاره را اقاله یا فسخ خواهد نمود .در صورتیکه مالك یامالکان زمین از امضای سند اقاله یافسخ خودداری نمایند دادستان شهرستان به نمایندگی مالك یامستاجرمستنکف اسناد مربوط را امضاء خواهد کرد .

ماده٦ـ کلیه واجدهای مسکونی واقع در محدوده خدماتی شهر ها که پس از اجرای این قانون گواهی خاتمه ساختمان آنها صادر میشود از شمول مقررات قانون روابط مالك و مستاجر مستثنی بوده و روابط مالك و مستاجردر مورد این قبیل ساختمانها تابع احکام قانون مدنی و قرارداد تنظیمی بین طرفین خواهد بود.

★ اراضی خارج از محدوده

ماده ۷ـ اراضی واقع‌در خارج از محدوده‌خدمات‌شهری‌ازتاریخی که داخل در محدوده خدمات شهری تشخیص واعلام میشودو یا مجوز ساختمان دریافت می‌دارد و همچنین اراضی واقع در محدوده شهرك ها از تاریخ‌صدور اجازه شهر سازی مشمول مقررات این قانون خواهد بود.

ماده ۸ـ از تاریخ اجرای این قانون از نقل و انتقال اراضی‌بایر خارج از محدوده خدمات شهری برای بار اول دوبرابر نرخ‌مذکور در ماده ۲۱۳ قانون مالیاتهای مستقیم (یك درصد حق تمبر)اخذ خواهد شد و برای دفعات بعدهر بار دو برابر میزان قبلی مالیات گرفته میشود. (بمعنی دیگربرای بار اول دو در صد و برای‌دفعات بعد هر بار ٤ درصد) .

ماده ۹ـ آئین‌نامه اجرای‌این قانون از طرف وزارت مسکن و شهرسازی و وزارت دادگستری تهیه و باتصویب هیات وزیران بموقع اجراء گذارده میشود.

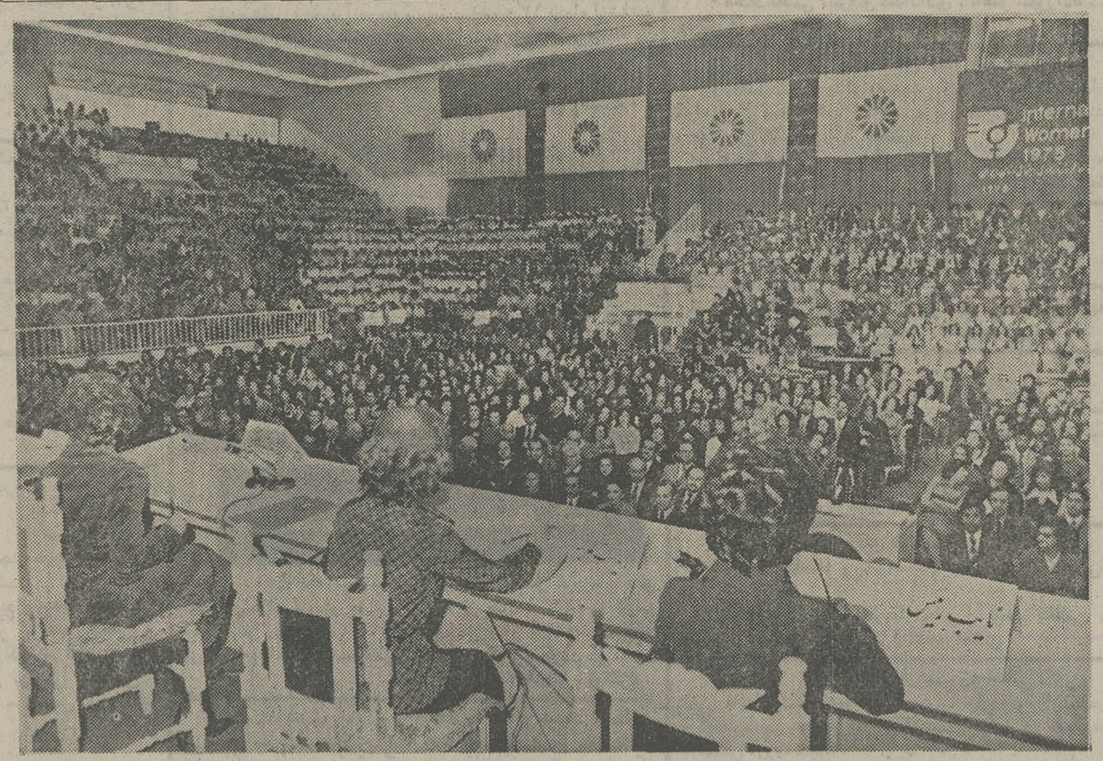

کنگره پرشکوه بزرگداشت چهلمین سالروز آزادی زنان ایران که عصر دیروز در پیشگاه شاهنشاه وشهبانو تشکیل شد،بعدازعزیمت اعلیحضرتین به‌ریاست‌والاحضرت شاهدخت‌اشرف پهلوی بکار خود ادامه داد. عکس والاحضرت « نفر وسط پشت به دوربین» رادر حال سخنرانی برای شرکت کنندگان‌درکنگره نشان میدهد.

ایران و فرانسه در تولید اورانیوم غنی‌شده‌دراسترالیاو کانادا سرمایه‌گذاری میکنند

مشارکت در «اوردیف» ، اورانیوم ۱۲ نیروگاه‌اتمی ایران‌را تأمین میکند

ایران از طریق مشارکت در پروژه «اوردیف» ، نخستین‌پروژه تولید اورانیوم‌غنی شده‌باررحابی اروپا ، در وهله اول اورانیوم مورد نیاز ۸ نیروگاه اتمی ودر مرحله‌ای که سهام ایران از ۱۰ به ۱۵ درصد میرسد ، اورانیوم ۱۲ نیروگاه اتمی خود را تامین میکند .

توافق های میلیارد دلاری ایران و فرانسه در زمینه تولید اورانیوم غنی شده ، در محافل بین‌المللی انعکاس‌وسیعی داشت. این توافق ها قدمی‌در راه‌برنامه وسیع ایران در بهره برداری از انرژی اتم از طریق تاسیس حداقل ۲۰ نیروگاه برق اتمی‌در سراسر ایران است .

★ سه موضوع متفاوت

ایران که با امضای قرارداد های ایجاد نیروگاه اتمی با فرانسه و آلمان، عنوان‌نخستین کشور تولید کننده نفت را در بهره‌برداری ازانرژی اتم یافت، اینبار با مشارکت های جدید با فرانسه ، عنوان نخستین‌در زمینه سرمایه گذاری در تولید اورانیوم غنی شده را نیز بخود اختصاص میدهد .

توافق های ایران و فرانسه که دیروز رسما در تهران و پاریس افشاشدشامل سه‌موضوع متفاوت ، امابه‌هم پیوسته است.

نخست ، ایران و فرانسه به تاسیس یکشرکت مشترک‌برای سرمایه گذاری درتولید اورانیوم غنی شده توافق کرده‌اند . سرمایه این شرکت‌و سهم‌هریک از دو کشور در آن هنوزافشاء نگردیده ، اما نخستین برنامه های این مشارکت ، سرمایه ـ گذاری در یک کارخانه تولید اورانیوم غنی‌شده‌است که محل آن نیز بعدا تعیین میشود .

این شرکت مشترک در عین حال۲۵درصد ازسهام «اوردیف»، نخستین پروژه تولید اورانیوم غنی شده‌بازرگانی‌اروپا رابدست می آورد که‌سهم‌ایران درمرحله اول ۱۰ درصد و در مراحل بعدی به ۱۵درصد خواهدرسید. فرانسه اینک ۵۲٫۰۸ درصد سهام «اوردیف» را دارا است و بقیه سهام «اوردیف» به‌کشور های بلژیک ، ایتالیا و اسپانیا تعلق دارد . ظاهرا ۲۵ درصد از مشارکت شرکت مشترک ایران و فرانسه از طریق خرید بخشی از ۵۲٫۰۸ درصد سهام فرانسه در «اوردیف» عملی می گردد . شرکت مشترک ایران و فرانسه محتملا در تاسیس کارخانه های اورانیوم غنی‌شده در کشور های‌ثالث‌ازجمله کانادا و استرالیا نیز آمادگی خواهد داشت .

★ اورانیوم برای ایران

نکته مهم در توافق‌های‌ایران و فرانسه و مشارکت ایران در اوردیف این است‌که کارخانه‌ای که طبق پروژه «اوردیف» در جنوب فرانسه تاسیس میشود، قادر به تامین اورانیوم غنی‌شده مورد نیاز ۸۰ نیروگاه اتمی ، هریک بقدرت یکهزار مگاوات است و بدین ترتیب ایران می تواند اورانیوم موردنیاز حداقل ۸ نیروگاه اتمی خودرا ازطریق مشارکت ده‌درصد در سهام اوردیف به قیمت تمام شده تهیه کند . وقتی سهام ایران به ۱۵ درصد رسید ، میزان اورانیوم دریافتی ایران ، نیازمندی های ۱۲ نیروگاه اتمی‌را تامین‌خواهد کرد . میزان سرمایه گذاری های ایران هنوز فاش نشده‌ولی چیزی که‌همزمان افشاء گردیده، اعطای وام یک میلیارد دلاری ایران به کمیسیون انرژی اتمی فرانسه است که فرانسه احیانا از آن برای سرمایه گذاری در پروژه اوردیف استفاده خواهد کرد . با تاسیس کارخانه‌مشترک تولید اورانیوم‌غنی‌شده وهمچنین سرمایه گذاری احتمالی ایران در پروژه های مشابه در کانادا و استرالیا و بانقاط دیگرجهان ایران نه‌تنها اورانیوم مورد نیاز ۲۰ نیروگاه اتمی خود راتامین میکند، بلکه درشرایطی قرارمی گیردکه میتواند به‌آسانی تعداد و ظرفیت کل نیروگاه های‌اتمی خود را از ۲۰ هزار مگاوات افزایش دهد . اسناد مربوط به توافق های ایران وفرانسه در سفر اخیر ژاکشیراک به تهران امضاء شد .

بهروز وثوقی
برگزیده نخستین بازیگر سومین جشنواره‌جهانی فیلم تهران
درفیلم خاک
با همکاری : فرزانه تاییدی ـ فرامرز قریبیان
ساخته : مسعود کیمیائی
از صبح سه‌شنبه فقط در
سینما کاپری

مجله دنیای ورزش با مطالب خواندنی وخبر های ورزشی منتشر شد

قشنگترین واحساسی ترین حادثه‌سال درمجله‌جوانان
هر خانواده ایرانی ، هر فرزندی که مادرش‌را دوست دارد و هرمادری که عاشقانه بفرزند مهر میورزد این حادثه را بایدفردا درجوانان بخواند .
هفته پیش مجله جوانان پر تیراژ ترین نشریه ایرانی نایاب شد ، این هفته زودتر جوانان را تهیه کنید
دوشنبه‌ها همه‌جوانان میخوانند

براساس طرح تازه‌ای که تهیه شد

وام‌مسکن با بهره ۴ درصد

کارکنان وزارت امور اقتصادی ودارائی را صاحب خانه میکند

★ وزارت امور اقتصادی و دارائی ، ده درصد به کارمندان خود کمك بهره میدهد

مازاد بهره ٤ درصد ازطرف وزارت اموراقتصادی‌و دارائی تامین و پرداخت میگردد

براساس طرح تازه‌ای‌که تسلیم وزیر امور اقتصادی‌و دارائی شد، نحوه پرداخت‌وام‌مسکن بکارکنان این وزارتخانه تغییر میکند و از این پس وام مسکن از بانك ها تامین خواهد شد. منتهی برای تعدیل بهره‌سنگین بانکهاوزارت امور اقتصادی و دارائی اعتباری بمنظور پرداخت «کمك بهره»در اختیار کارکنان خود قرار می ـ دهد . شرایط پرداخت وام‌مسکن ۱۵ ساله‌و بهره‌آن‌برای‌کارمندان ٤ درصد خواهد بود. وزارت‌امور اقتصادی و دارائی مازاد بهره٤ در صد را از محل دو در صد جریمه وزیان دیرکرد وصولی مالیاتها تامین خواهد کرد.

یك مقام مطلع در این مورد امروز به خبرنگار اطلاعات گفت: چنانچه طرح تازه به تصویب برسد ، وزارت امور اقتصادی و دارائی پرداخت این‌نوع وام‌مسکن را از یکماه دیگر شروع میکند.

حداکثر وام مسکن که قبلا دویست هزارتومان پیش‌بینی‌شده بود، احتمالا با اجرای طرح تازه افزایش می یابد .

این مقام افزود : بکارمندانی وام مسکن پرداخت میگردد که فاقد خانه و یاآپارتمان باشند و میزان وام پرداختی متناسب با حقوق و مزایای دریافتی آنان خواهد بود.

این مقام اضافه کرد،وام‌مسکن کارمندان دارائی‌مطابق آئین‌نامه‌ای که قبلا به تصویب رسیده بود می‌باید از محل دو در صد زیان ودیرکرد مالیاتها تامین گردد که مجموع این وجوه برای پرداخت وام مسکن یکصد نفر هم کافی نبود در حالیکه این وزارت بیش از ۱٤ هزار نفر کارمند دارد.

بنابراین‌با اجرای طرح تازه‌از وجوه دو در صد جریمه ودیرکرد فقط بعنوان کمك بهره بیش از٤ در صد استفاده میشود و باتوافقی که میان این‌وزارت ویکی‌دوبانك بعمل می‌آید، پرداخت‌وام ازطریق بانکها صورت خواهد گرفت.

طلا خریدار نداشت

معاملات طلاو مسکوکات در بازار آزاد و بانک ملی امروز هم متوقف‌بود. شمش طلاامروز در بازار آزاد هر مثقال ۱۹۰ تومان عرضه‌شد ، ولی خریدار نداشت بهای پهلوی در بازار آزاد ۳٤۰ تومان ، نیم پهلوی ۱۷۰ تومان ، وربع پهلوی ۸۵ تومان بود . اما برای این قیمتها هم نه فروشنده‌ای بودو نه خریداری‌وجودداشت .بانک ملی امروز نیز برای طلا و مسکوکات نرخی نداد . بازار آزاد و بانک ملی منتظر شروع کار بورسهای جهانی بعد از تعطیلات کریسمس هستند تا قیمت های‌جدیدخود رابراساس نرخهای‌تازه بورسهای بین‌المللی تعیین و اعلام کنند .

به‌فرزندان کارگران بورس تحصیلی در خارج داده‌میشود

★ دولت شهریه کلیه دانشجویان موسسات آموزش عالی را پرداخت می‌کند

به‌دانشجویان خارج‌از کشوری که پدرانشان کارگرند بورس‌و کمك هزینه تحصیلی داده می شود .

برنامه صندوق‌تامین آموزش فرزندان کارگران در مورد تحصیلات عالی در خارج از کشوردوبین شد . بموجب این برنامه دانشجویانی که‌پدرشان کارگرهستند و تحصیلات عالی خودرادر رشته های موردنیاز کشوریااحراز عنوای ممتاز به پایان برسانند ، با سپردن‌تعهد بازگشت به کشور و خدمت طبق‌راهنمائی شغلی صندوق ، برای ادامه تحصیل و کسب تخصص، بورس‌کامل تحصیلی دردانشگاههای خارج دریافت میکنند .

همچنین طبق این برنامه به دانشجویانی که‌در دانشگاههای معتبر خارجی در رشته های مورد نیاز به تحصیل اشتغال دارندویا بعدا اشتغال خواهند یافت ، و طبق گواهی دانشگاه و سرپرستی محصلین وضع تحصیل و چگونگی رفتار آنها مناسب اعلام شود براساس ضوابط وزارت علوم و آموزش عالی‌کمك‌هزینه‌تحصیلی‌پرداخت خواهدشدو نیز به دانشجویان ممتازدانشگاه‌های خارجی‌تحت شرایط و ضوابط مشخص با اخذ تعهد بازگشت فوری پس از فراغت تحصیل به ایران و خدمت‌طق‌راهنمائی های شغلی، بورس کامل تحصیل اعطاء خواهد شد .

براساس همین برنامه ، صندوق‌تامین آموزش فرزندان کارگران‌تحت ضوابط وشرایطی منطبق با نظامات وزارت علوم آموزش عالی موجبات اعزام فارغ‌التحصیلان ممتاز شاخه های فنی و حرفه‌ای دوره متوسطه را به دانشگاه های معتبر خارجی فراهم خواهد کردوهزینه های تحصیلی دوره آمادگی دانشجویانی را که به خارج می فرستد نیز تامین و پرداخت میکند .

براساس طرح جدید وزارت علوم

مؤسسات آموزش عالی سالی دوبار کنترل میشوند

★ دولت شهریه کلیه دانشجویان موسسات آموزش عالی را پرداخت می‌کند

فعالیت آموزشی و اداری کلیه موسسات‌آموزش‌عالی خصوصی که دانشجویان آنها از آموزش رایگان استفاده می‌کنند ، حداقل سالی‌دوبار توسط یکهیات‌ویژه مورد بررسی قرارخواهد گرفت. هیات مزبور که مرکب ازمعاونان آموزشی وزارت علوم و آموزش عالی و گروهی‌از کارشناسان‌امور دانشجویان و متخصصان فنی و همچنین عده‌ای‌از کارشناسان‌مالی واداری خواهد بود. نتیجه مطالعات و بررسی‌های خود رااز موسسات نامبرده طی گزارشی تسلیم وزیر علوم و آموزش‌عالی می‌کند.

بااجرای فرمان آموزش‌رایگان هم‌اکنون اکثریت قریب به اتفاق دانشجویان‌دانشگاهها وموسسات آموزش عالی‌دولتی و غیردولتی بدون پرداخت شهریه در سراسر کشور به تحصیل اشتغال دارند و کلیه هزینه‌های آموزشی دانشجویان را دولت در وجه موسسات آموزش عالی میپردازد. سخنگوی وزارت‌علوم و آموزش عالی یادآور شد که براساس گزارشهای هیات بررسی ، طرح های اصلاحی جامعی در جهت بهبود وپیشرفت مسائل آموزشی و دانشجوئی تهیه و برای‌اجرا در اختیار موسسات گذاشته خواهد شد.

در طرح جدیدهمچنین روسای موسسات آموزشی‌ملزم‌به حضور دائم در واحدهای خود هستندو در برابراجرای‌طرحهای اصلاحی وزارت علوم و آموزش عالی متعهد خواهند بود و درصورت ترک محل خدمت درایام مرخصی ویا سفرهای مطالعاتی موظفند نماینده تام‌الاختیار و ذیصلاحی‌را از میان مقامات موسسه در مدت غیبت جهت پی‌گیری و ادامه اقدامات بجانشینی خود تعیین کنند.

خردجو مدیرعامل بانك توسعه صنعتی پیشنهادکرد

قسمتی از وجوه بیمه و بازنشستگی باید بخرید سهام اختصاص یابد

دهسال دیگر ثروت‌ملی کشور به ۲۸ هزار میلیارد ریال میرسد

ذخایر شرکت‌های بیمه، وجوه بیمه‌های‌اجتماعی وبازنشستگی کارمندان وموسسات عام‌المنفعه فرهنگی و خیریه و اوقاف عام‌و خاص ایران در چند سال‌آینده بسرعت بالا خواهد رفت ، از همین رو برای حفظ مصالح اعضای آنها باید مبالغ‌عمده‌ای از این‌وجوه در خرید سهام و برگه های وام درجه یک بکار افتد .

این‌مطلب راابوالقاسم خردجو مدیر عامل‌بانک توسعه صنعتی و معدنی ایران که بعد از ظهر دیروز در اتاق بازرگانی و صنایع و معادن ایران بدعوت کانون بانکها پیرامون توسعه بازار سرمایه سخنرانی میکرد اعلام داشت و افزود ایجاد و تشویق‌شرکت های سرمایه‌داری بایدیکی از مهمترین برنامه‌های مایاشد ، زیرا انبوه صاحبان پس‌انداز های کوچک بجای اینکه ریسک کنند و سهام یک شرکت سهامی را بخرند،ازراه شرکت سرمایه‌داری در ده‌ها شرکت مطمئن سهیم میشوند.

در آغاز این جلسه سناتور دکتر طاهر ضیائی رئیس اتاق ایران در باره فعالیت های اتاق‌بازرگانی‌و صنایع‌و معادن ایران و همکاری ان با کلیه بخش های‌اقتصادی توضیحاتی داد .

سپس ابوالقاسم خردجو سخن گفت او در سخنرانی مبسوط خود اظهار داشت :صلاح مادی و معنوی بانکهاست که نقش خود را در توسعه بازار سرمایه با جدیت بیشتری‌تعقیب کنند ، چون بدون استفاده از چندین هزار شعبه بانکهادرشهر وروستای‌کشور ، انجام‌برنامه‌ای که در اینجا صحبت شد انجام پذیر نخواهد بود . مسلما با افزایش‌سریع ثروت‌مالی کشور که ده سال دیگر از ۲۸ هزار میلیارد ریال متجاوز می‌شود حتی اگر ۲۵ درصد آنرا هم سپرده های بانکی تشکیل دهد معادل یکصد میلیارد دلار پیش آنها سپرده خواهد بود. پس ترس از اینکه برگه های‌بهادار از سپرده های انها بکاهند بیجاست. بعلاوه با توسعه بازار سرمایه و دخالت‌دران ، بانکها درآمد های سرشاری از کار مزد های گوناگون بدست خواهند آورد .

صاحبان صنایع وبازرگانان کشور
الاتحاد
تنها مجله عربی زبان ایران
ازگروه نشریات مؤسسه اطلاعات
باداشتن نمایندگی در ۱۲ کشور عربی،
روزهای شنبه منتشر میشود

آگهی استخدام

بنیاد ملکه پهلوی جهت اشتغال در مرکز تحقیقاتی و درمانی قلب و عروق برای ساعات مختلف شبانه‌روز تعدادی پرستار لیسانس یا معادل لیسانس بعنوان قراردادی استخدام می‌نماید . داوطلبان میتوانند برای کسب اطلاعات بیشتر و تکمیل فرم تقاضای شغل همه روزه از ساعت ۸ الی ٤ بعدازظهر بدفتر مرکزی بنیاد واقع در خیابان پهلوی ـ جنب پارك شاهنشاهی مراجعه نمایند .

بنیاد ملکه پهلوی

آگهی پذیرش دانشجو مدرسه‌عالی پرستاری

مدرسه عالی پرستاری بنیاد ملکه پهلوی برای نیمسال دوم تحصیلی‌سال ۵۴ـ۱۳۵۳ تعدادی دانشجو با شرایط زیر ازطریق مسابقه و مصاحبه میپذیرد:

۱ـ داشتن دیپلم کامل متوسطه (رشته طبیعی یا ریاضی)
۲ـ سن ۲۵ـ۱۸ سال
۳ـ وضع تاهل : دوشیزه یابانو

مدت تحصیل چهار سال و شبانه روزی نبوده و ساعات درس ۸ـ٤ بعدازظهر میباشد . داوطلبان میتوانند برای نام‌نویسی از تاریخ نشر آگهی لغایت ۱۰٫۱۱٫۵۳ همه روزه بغیر از روزهای تعطیل ازساعت ۸ تا٤ بعدازظهر با در دست داشتن فتوکپی دیپلم و ۲ برگ رونوشت شناسنامه و ٦ قطعه عکس ٤ × ٦ مستقیما بدفتر مدرسه عالی پرستاری واقع در خیابان پهلوی جنب پارك شاهنشاهی ـ مرکز تحقیقاتی و درمانی قلب و عروق مراجعه نمایند .

بنیاد ملکه پهلوی