اطلاعات

۲۰ صفحه

یکشنبه ۱۳ دیماه ۱۳۴۹ شماره ۱۳۳۸۶
سال چهل‌وپنجم- تکشماره ٤ ریال

۳۶ درجه زیر صفر: دانشگاهها، مدارس و کارخانه‌ها تعطیل شدند

یخ‌بندان وحشتناک اروپا را بآشوب کشید

- درقسمتی ازآفریقا هم سرمای طاقت فرساحکمفرماشد
- سرمای شدید قطبی و ریزش مداوم برف و تگرگ امان میلیونهااروپائی را بریده است
- سراسر ایتالیا از سرما میلرزد
- دهها نفر در سرما یخ زدند در صفحه۲

هواشناسی اعلام کرد:

هوای سرد اروپا بطرف ایران می‌آید

در صفحه چهارم

زلزله درترکیه

قسمتی از ترکیه با عرش های وحشتناک‌به لرزه درآمد

در صفحه ۳

علل حمله به‌سفارتخانه وکنسولگریهای ایران فاش شد

بهانه تظاهرات دانشجویان مقیم خارج علیه ایران چه بود

- ۳٤دانشجوی‌ایرانی بعلت شرکت در اشغال سرکنسولگری ایران در سانفرانسیسکو توقیف شده‌اند

در صفحه چهارم

۲۵۰ هزار کارمند یک‌پایه ترفیع میگیرند

در صفحه آخر

وزارت حمل و نقل

ازاوایل‌سال‌آینده‌شروع‌بکارمیکند

* راه‌آهن ، هواپیمائی کشوری و سازمان بنادر کشتیرانی سه رکن وزارت حمل و نقل را تشکیل میدهند درصفحه آخر

انجمن شهر بنفع مستأجرین تهران تصمیماتی گرفت

سرقفلی و غرامت مستاجرین وسیله موجرین باید پرداخت شود در صفحه آخر

سفیر جمهوری متحده عرب شرفیاب شد

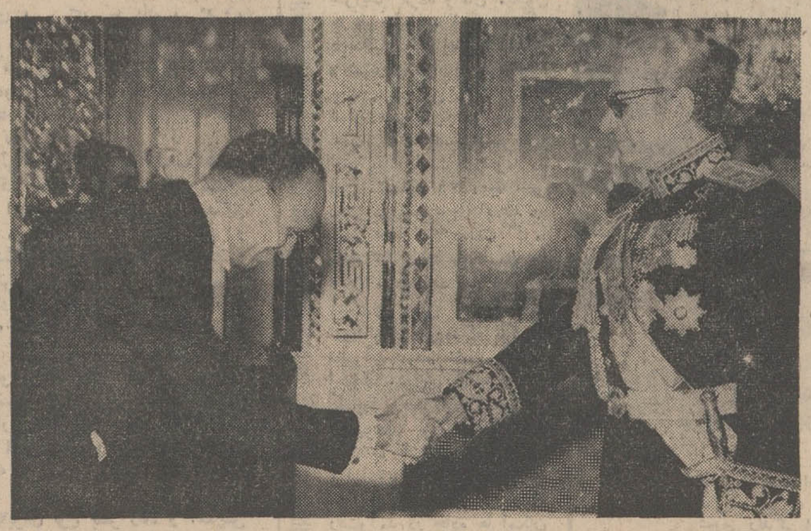

شاهنشاه آریامهر ، محمدسمیع انور،نخستین سفیر جمهوری‌متحده عرب راساعت یازده، بامداد امروز طی مراسمی بحضور پذیرفتند . شرح در صفحه ٤

سفر نخست‌وزیر بتعویق افتاد

در صفحه چهارم

نام ۳دانشمند ایرانی روی حفره‌های ماه گذاشته‌شد

در صفحه هفدهم

رؤسا دختران مینی‌ژوپ پوش را اذیت‌میکنند

در پایتخت تانزانیا دختران مینی‌ژوپ پوش عمدا خودرا زشت می‌کنند تاکسی مزاحمشان نشود درصفحه۳

وبا درشارجه

درشیخ نشین‌شارجه وبا شایع شد و سربازان انگلیسی مقیم شارجه شروع به‌تلقیح واکسن ضد وباکردند

در صفحه ۳

استادیوم بزرگ ورزشی انگلستان ناگهان به‌یک کشتارگاه تبدیل شد

درعظیم ترین فاجعه فوتبال

۲۳۲ نفر کشته ومجروح شدند

هنگامیکه ۸۰هزار تماشاچی به‌هیجان آمده‌بودند

آخرین گزارش رسیده ازلندن حاکی است که تعداد تلفات‌فاجعه فوتبال به ۲۳۲ کشته و مجروح رسیده است .

- ملکه الیزابت و نخست‌وزیر انگلیس از فاجعه فوتبال‌شدیداابراز تاسف کردند

★ هزاران نفر روی‌هم‌ریختند وکوهی از سرهای مردگان بوجود آمد

★ هزاران نفر باهم فریاد میزدند : مردیم کمك کنید در صفحه ۳

سفیر شاهنشاه آریامهر در عربستان سعودی گفت:

مقدمات سفر ۴۰هزار نفر زائران حج فراهم گردید

* بعد از ظهر سه‌شنبه آینده یك جلسه مهم درباره‌امور حج تشکیل میشود در صفحه چهارم

اروپای غربی از روز های اول سال ۱۹۷۱ بیك قاره یخ زده تبدیل شده برف وسرمای شدید قطبی زندگی اجتماعی رادرشهر های بزرك مختل کرده‌است .

در سویس سرما به ۳٦ درجه زیرصفر رسیده‌و در فرانسه‌دیشب گرماسنج ۱۸درجه زیر صفر را نشان میداد.

بطوریکه حتی آبی که ازفواره هادر میدان های شهر هاجاری بودیخ زد .

در جلسه امروز شورایملی هنگام بررسی لایحه تربیت‌بدنی گفته شد :

ورزش باید در مدارس اجباری شود

* حالا به بچه ها فقط ابعاد زمین ورزش را یادمیدهند

* نخست‌وزیر وزرای جدیدرا به‌شورا معرفی کرد

جلسه علنی مجلس شورای‌ملی درساعت نه بامداد بریاست‌آقای مهندس عبدالله ریاضی تشکیل گردید .

در این جلسه آقای‌نخست‌وزیر وزرای جدید جنك - تولیدات و کشاورزی ومواد مصرفی ووزیر مشاور را معرفی کرد و شش‌نفر ازنمایندگان به عنوان پیش از دستور درباره مسائل مختلف مملکت صحبت کردند .

* طبقه شریف

آقای‌امیرحسین‌فولادوندنماینده الیگودرز (عضو فراکسیون پارلمانی حزب‌ایران‌نوین)اولین ناطق پیش‌از دستور بود که طی سخنانی گفت دانشجویان عزیز ما دراین چندروزه‌بخوبی‌مشاهده نمودند که تا چه اندازه چندنفر دانشجونما از نام شریف‌دانشجو بمنظور مذبوحانه خنثی کردن انقلاب ملی سوء استفاده‌نمودند.

آقای فولادوند آنگاه خطاب بدانشجویان اظهار داشت :آیا بهترنیست بگذاریم‌امثال‌خانبابا تهرانی در همان جائی که‌جلای وطن کرده‌اند مانند گربه‌ای معومعو بزنند تا بمیرند و از موهبت و شرف ایرانی‌بودن تا ابد محروم بمانند ؟ بخدا باپول هائی که اجنبی های سرخ و سیاه درزاه تخریب کشور ها خرج می‌کنند بخوبی می‌توانند رنج های خودشان را درمان کنند والا بایك میلیون‌و نیم این پولها هرکس میتواند چهار یا چهارده جوان گمراه را وادار به دادن شعار صد ملی نماید وبعدهم باوسائل تبلیغاتی وسیعی که دارند بدروغ ابعاد آنرا بزرك جلوه دهند. من‌می‌پرسم آیا سپهبدی‌باشرف بودن درارتش ایران بهتر نبود از اینکه تیمور خائن برود و نوکر بی‌آبروی اجنبی شود؟

ماتازمانی برای خارجی ها احترام و محبت داریم که علیه منافع مادست باقدامات خراب‌کارانه نزنند .

بقیه در صفحه چهارم

اطلاعیه مرکز آزمون‌شناسی

درباره مسابقه ورودی مدرسه عالی مامائی جمعیت شیروخورشید سرخ اصفهان

شرح درصفحه ۱۰

آگهی ثبت نام مسابقه ورودی مدرسه‌عالی بیمه تهران

در صفحه ۱۰

آگهی

از تاریخ بیستم دیماه ۱۳٤۹ جزیره خارك‌ازحوزه قضائی‌دادگاه شهرستان بوشهر و دادگاه استان فارس منتزع و در حوزه قضائی دادگاه شهرستان آبادان ودادگاه استان خوزستان قرارداده میشود .
م‌الف ۱۰۲۷۲
وزارت دادگستری
آ-٦٥١٤٨

اطلاعیه

تالار رودکی

اجرای اپرای «توراندخت» اثر «پوچینی» بجای روز یکشنبه ۱۳ دیماه ، به روز پنجشنبه ۱۷ دیماه مو کول شده است .

کلیه بلیط‌های خریداری‌شده برای‌اجرای روز یکشنبه‌همچنان برای روز پنجشنبه معتبر خواهد بود .

تمامی خریداران بلیط های روز یکشنبه (اعم از ابونمان و عادی) میتوانند در صورت تمایل ، با مراجعه به‌کیشه تالار رود کی بلیط های خریداری شده را با بلیط های یکی از دو اجرای دیگر اپرای توراندخت (چهارشنبه ۱٦و یکشنبه۲۰ دیماه) تعویض نمایند .

روابط عمومی تالار رودکی

کوکاکوچولو

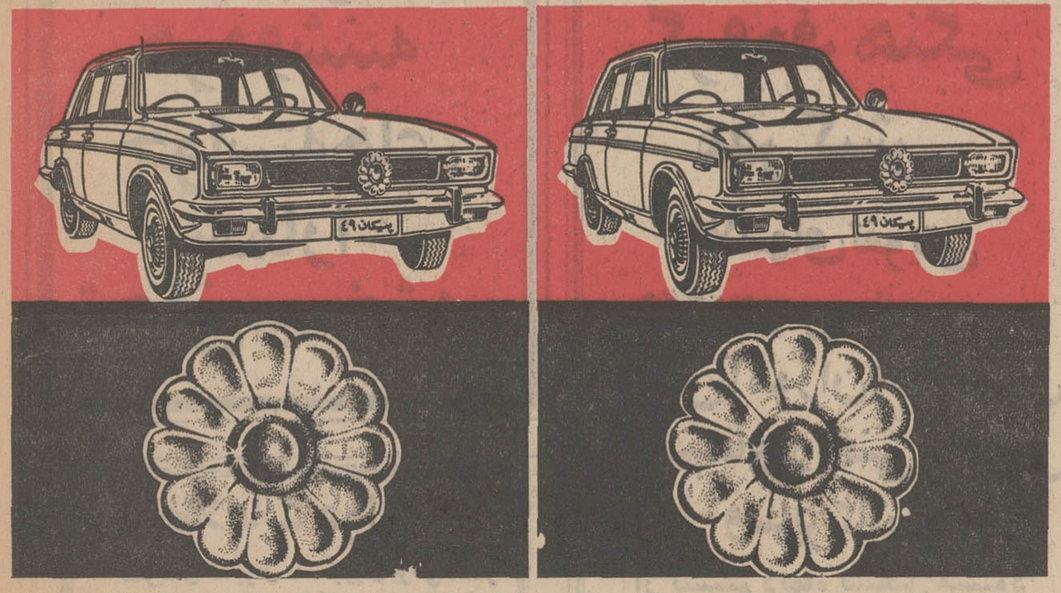

۲ پیکان سفید مزین به ۲ گل ۱۲ پرطلا

آگهی استخدام

واحد طراحی شهر سازی شرکت ملی ذوب آهن ایران کادر مندرج در ذیل را استخدام مینماید :

۱- مهندس مکانیك متخصص در رشته های حرارت مرکزی شوفاژ ، تهویه مطبوع و کولر و متخصص گازرسان ۱۲ نفر
۲- مهندس آبرسان و فاضلاب ٤ نفر
۳- مهندس برق فشار قوی ۱ نفر

شرایط استخدام:

۱- تابعیت دولت شاهنشاهی ایران
۲- شاغل نبودن در موسسات دولتو یا وابسته بدولت
۳- معاف دائم یا دارا بودن دفترچه خاتمه خدمت

واجدین شرایط میتوانند همه روزه از ساعت ۸ونیم لغایت ۱۰ ونیم باداره کاریابی این شرکت مراجعه نمایند .

م‌الف ۱۰۲٥٦
آ-٦٥۰۰۰
۱-۲

نیروی هوائی شاهنشاهی بدانش آموزان دبیرستانها

که در کلاسهای دورهٔ دوم پسرانه مشغول تحصیلند ومایلند پس از اخذ دیپلم وارد دانشکدهٔ افسری خلبانی شوند

کمك‌هزینهٔ تحصیلی میپردازد

شرایط در صفحه ۷

سرمقاله

سانحه «عقدا»

چند روزقبل ،وقتی‌حادثه انفجار درلوله سراسری گازروی‌داد وبیست وچندنفر کشته‌و حدود بیست نفر زخمی شدند ، ما خیال داشتیم سرمقاله «اطلاعات» رابه‌آن حادثه اختصاص دهیم‌وراجع به‌این قبیل پیشامد ها بطور کلی سخنی‌بگوئیم . ازقضا آنروز مسائل دیگری بمیان آمد که فوریت بیشتری داشت و موضوع انفجار به‌سرمقاله نرسید .

دوهفته ازآن پیشامد نگذشته است که متاسفانه در گوشه دیگری از کشور سانحه دیگری روی‌میدهد و باتصادف بك‌واگن باری حامل کارگران روی خط‌آهن نوساز اصفهان ـ یزد «عقدا» ٤٥تن کشته میشوندو ٦٦ تن مجروح .اینست که لازم میدانیم آنچه راقرار بود به‌مناسبت انفجار لوله‌گاز متذکر شویم‌وناگفته ماند حالا به‌مناسبت حادثه قطار تذکر دهیم .

معمولا وقتی یك همچو حوادثی روی میدهد به تناسب اهمیت یاشدت حادثه ، چند روزیا حداکثر چند هفته صحبت‌هایی میشود ازتشکیل کمیسیون های تحقیق‌و اعزام ماموران تفتیش ورسیدگی به‌علت سانحه‌و تنبیه مسئول یا مسئولان امر و اتخاذ تدابیر و تصمیمات جدی بمنظور آنکه پیشگیری لازم بشود و نظائر حادثه اتفاق نیفتد . این حرفها کدامش عمل میشود و چه‌نتیجه‌میدهد بحثی دیگر است . اما علت حادثه هرچه باشد و مسئول حادثه هرکه‌باشد بحال آنها که کشته شده‌اند و آن خانواده‌هایی که نان‌آورشان ازدست رفته است تفاوتی نمیکند . بهمین جهت تدابیری راکه ماعادتا بعداز وقوع یك حادثه بفکرش می‌افتیم باید پیش‌از حادثه بکار بسته باشیم . چون وقتی آدم میداند که درسیم برق خطر مرك وجود دارد حتما لازم نیست یکی را در خانه‌اش برق بگیرد و بکشد تا او بخودش بیاید و نقصی راکه در سیمکشی منزل وجود داشته و زیان خود را به‌بار آورده است جبران کند .

تمدن صنعتی ، همانطور که‌برای نوع بشر رفاه و آسایش مافوق تصور به‌ارمغان آورده ، لامحاله بایکمقدار مشکلات و مخاطرات همراه است که در گذشته ، درعصر کجاوه و پالکی و اسب و قاطر وجود نداشت . مثلا درروزگاری که مردم بااسب وقاطر والاغ سفر میکردند حداکثر خطری که مرکوب برای راکب‌داشت این بود که مثلا حیوان «رم» کندو سوار خود را بزمین بزند و پایش بشکند . حال‌آنکه وسیله امروزی مسافرت وحمل‌ونقل ، مثل اتومبیل و هواپیما و کشتی باآنهمه محاسنی که‌دارد اگر دچار سانحه شد جان دهها و صدها مسافر را بخطر می‌اندازد . یا اینکه آشپزی کردن باگاز البته خیلی فرق‌دارد باهیزم سوزاندن در اجاق های آجری ، اما کمترین بی‌احتیاطی کفایت‌میکند که‌همین وسیله‌موثر آسایش تبدیل‌شود به خطری مدهش وآشپزخانه وخانه را یکجا ویران کند . باهمه این احوال هیچکس نگفته‌است وقتی جامعه‌یی «اتوماسیون»و زندگی ماشینی راپذیرفت بالملازمه‌باید شب و روز با خطر محشور و مانوس باشد . بعکس ، آدمی خوشبختانه آن شم واستعداد را داشته استو دارد که شر مخلوق و مصنوع‌خود را دفع کند و باصطلاح دندان های زهرآگین زندگی ماشینی و صنعتی‌را بکشد .برای احتراز و اجتناب از خطرات ناشی‌از هر نوع پدیده صنعتی خوشبختانه وسایل و امکانات مختلف در دسترس آدمی قرار دارد و از همه این سلاحها موثرتر آن غریزه‌ایست که بنام «احتیاط» دروجود یکایك اولادآدم تعبیه شده است .

جامعه ماکه یك‌تحول بزرك را درجهت صنعتی‌شدن آغاز کرده است باید باین نکات توجه بیشتر مبذول دارد . دلپذیر نیست که هرچند یکبار گروهی از هموطنان ما ، بنحوی قربانی حادثه‌یی دلخراش شوند که درهمان نظر اول معلوم میشود علتی نداشته است مگر بی‌احتیاطی وبی‌توجهی به مقررات حفاظت‌فنی و ایمنی .

درباره سانحه اخیر قطارمتاسفانه دیگر کاری از کسی‌ساخته نیست ولی ماضمن اظهار تاسف عمیق، امیدواریم این حوادث هرگز نظیر پیدا نکند .

سرمای شدید اروپا به افریقا هم سرایت کرد

سرمای اروپا به ۳٦ درجه زیر صفر رسید

پاریس ـ خبرگزاری فرانسه ـ سرمای‌شدیدوبیسابقه‌قطبی که قسمت اعظم اروپای غربی را فرا گرفته است به افریقانیز سرایت کرده وامان میلیون ها نفر رابریده است .هرگز درسالهای اخیرچنین سرمای وحشتناکی دراروپا دیده‌نشده بود. سردترین مناطق اروپا شهر «بیرومین» در سویس است که به «سیبیری‌سویس» لقب یافته است . سرما در این منطقه‌به ۳٦ درجه زیر صفر می‌رسد . در ایتالیا در شهر «بولزانو» دیشب گرما سنج ۲۷ درجه زیر صفر را نشان می‌دادبرف وباران‌تگرك یخ‌بندان چنان آشوبی در اروپا بوجودآورده که تاکنون نظیرآن دیده نشده است ارتباط بسیاری از شهرهای کوچك‌ودهکده‌های کوهستانی باشهرهای بزرك قطع شده است . گردنه ها چنان از برف‌انبوه انباشته شده که امید نمی‌رود که‌به‌این زودی رفت‌وآمد در جاده ها امکان پذیر شود .

درسیسیل طوفان وحشتناکی چهل نفر را بشدت زخمی کرد و سی نفر ازاین عده که در بیمارستان بستری شده‌اند دروضع‌وخیمی بسر می‌برند. درناپل براثرریزش بارانهای سیل آسا در چند نقطه کوه ریزش کرده و عده‌ای را کشته و جمعی را زخمی کرده است .

سراسر شبه‌جزیره ایتالیا از سرما می‌لرزد . دربسیاری از شهرها گرما سنج از ۱۸ درجه زیر صفر بالانمی‌رود . در اسپانیا و فرانسه وضع بهتر ازاین نیست. همه جاده ها و رودخانه ها یخ بسته و زندگی اجتماعی درشهرهای بزرك فلج‌شده کارخانه هااز کار افتاده مدارس تعطیل گردیده است .

ریزش برف در اروپا بشدت ادامه‌دارد همه‌جا کوههائی از برف بوجود آمده بطوریکه مردم اروپا که با آذین‌بندی خیابانها بمناسبت میلاد مسیح و سال نو آرزوی برگزاری روز های خوشی را داشتند اکنون با فلج شدن عمومی زندگی اجتماعی مواجه‌شده‌اند. عکس رادیوئی اطلاعات

خشك شد

در شهر مادرید با اینکه امروز هوا آفتابی بود گرما سنج ۳درجه زیر صفر را نشان می‌داد کلیه راههای شمال غربی کشور از برف انبوه انباشته شده رفت‌وآمد در همه‌جا متوقف گردیده و هزاران اتومبیل‌درمیان کولاك برف در خارج شهر ها سرگردان شده‌اند . در آلمان فدرال یخ‌بندان و طوفان برف بیداد می‌کند . در فوره‌نوار سرما‌به۲٦درجه زیر صفر رسیده است .

در یکی از شهرهای کوچك باویر مردی درجلو خانه خود از سرما خشك شده‌است .

دامنه سرما به کشورهای شرقی و مرکزی اروپا نیز رسیده در یوگوسلاوی باد سردی بسرعت ۱۲۰ کیلومتر در ساعت وزیدن کرده و ارتباط بسیاری از جزایر ادریاتیك با دنیای خارج‌قطع شده است .

در الجزایر که ریزش‌باران از چند روز قبل ادامه داشت اکنون سرمای طاقت‌فرسائی حکمفرما شده است .

دیروز برای نخستین‌باردر شهر الجزایر برف بارید . در مراکش ده روز است که باران به‌مردم امان نمیدهد رفت‌وآمد در شاهراههای این کشور عملا قطع شده و بسیاری از پل‌ها خراب گردیده است .

ریزش برف در مناطق مرکزی که از چهل‌وهشت ساعت‌قبل آغاز شده همچنان ادامه دارد در کوهستان «تاتراسی» دو دانشجوی لهستانی از یك ارتفاع‌سیصد متری سقوط کرده و جان سپرده‌اند . اجساد یخ‌زده آنها امروز توسط دسته‌های نجات پیدا شد .

در آلبانی بسیاری ازرودخانه ها طغیان کرده‌وآب‌چندشهر کوچك و دهکده را فرا گرفته .

۵۹ درجه زیر صفر

در اروپای غربی تاکنون دهها نفر براثر سرمای شدیدیخ‌زده ودرگذشته‌اند.

در سیبری در شهری‌بنام «اومیاکون» که سردترین نقطه زمین در خارج ازقطب است درجه حرارت به ۵۹ درجه زیرصفر رسیده‌است.

اعتصاب یك‌میلیون کارگر فعالیت‌های اجتماعی ترکیه را فلج کرد

آنکارا ـ خبرگزاری فرانسه ـ بعنوان اعتراض به انفجار بمبی که‌درمقر کنفدراسیون کارگران در آنکارا روی داد بیش از یك میلیون تن کارگران این کشور بمدت دوساعت دست به اعتصاب زدند .

اعتصاب کنندگان که عضو کنفدراسیون سندیکا های کارگری ترکیه هستند بدین ترتیب کلیه فعالیت های کشور را فلج کردند از جمله در استانبول کار خطوط‌آهن ،بنادر و خطوط هوائی دچار اختلال گردید .

دبیر کل کنفدراسیون کارگری درخواست نمود که دولت‌ترکیه عاملین سوءقصد به مقر کنفدراسیون را دستگیر کرده و به کیفر اعمال خود برساند .

وی همچنین انجام‌این اعتصاب را یك نوع موفقیت نامید .

رئیس ستاد ارتش ترکیه در پیام خود که بمناسبت آغازسال نو مسیحی فرستاد از تشدید فعالیت های خشونت‌آمیز عناصر افراطی ابراز نگرانی کرد . قبل از وی نیزبرخی از افسران‌ارتش وسیاستمداران وهمچنین‌مسئولان دانشگاهی‌ترکیه‌ازوضع‌پیش‌آمده ابراز نگرانی کرده بودند .

مقامات حکومت ترکیه اظهار میدارند که دادگاه عالی و همچنین مقامات‌قضائی این کشور تحقیقاتی را برای روشن شدن چگونگی ماجرا و تعیین حدود نفوذ و تاثیر فعالیت احزاب و سازمان های سیاسی در ایجاد زد و خورد های خونین اخیر شروع خواهند کرد .

٦۰۰ هزار فشنك

یك‌مقام رسمی‌در استانبول اظهار داشت که ماموران‌ترکیه ششصد هزار فشنك هفت‌تیررا که بطور قاچاق وارد بندر «بارتن» در ساحل دریای‌سیاه شده بود ضبط کردند .

کامیون‌حامل این‌مهمات که ارزش آن معادل دوهزاردولار بود هنگامی که بسوی‌استانبول درحرکت بود ازطرف ماموران انتظامی محاصره‌شد ودرنتیجه زدوخورد کوتاهی بین افراد پلیس و قاچاقچی ها روی داد هفت نفر از قاچاقچیان دستگیر شدند. جعبه های محتوی فشنك ها از یك کشتی ماهی گیری ترکیه که‌ازبندر کنستازا به دریای سیاه رسیده بود به کامیون حمل شده بود .

چریکها از خاك لبنان به اسرائیل حمله کردند

تل‌آویو ـ خبرگزاری فرانسه ـ در هنگامی که مقدمات گفتگو های غیر مستقیم اعراب و اسرائیل در نیویورك فراهم می‌شود در جبهه‌های جنك‌خاور میانه فعالیت‌هائی صورت می‌گیرد کماندوهای فلسطین‌از مرزهای لبنان واردن هدف‌های نظامی اسرائیل را زیر آتش می‌گیرند .

دیشب‌یکدسته از کماندوهای فلسطین از مرزهای‌لبنان‌دهکده اسرائیلی «کریات‌شمون» رابه موشك بستند و خساراتی ببار آوردند . این سومین حادثه‌ای است که طی چند روز اخیر در مرزهای لبنان و اسرائیل روی می‌دهد .

شوروی سلاح‌های الکترونیك به مصر میدهد

نیویورك ـ خبرگزاری فرانسه ـ گونارپارینك میانجی سازمان ملل متحد در اختلافات خاور میانه دیشب‌وارد نیویورك شد تادومین مرحله گفتگو های خود را با نمایندگان اعراب و اسرائیل آغاز کند .

پارینك دریك‌مصاحبه‌مطبوعاتی کوتاه اظهارداشت که بزودی از خاورمیانه دیدن خواهد کرد و درتل‌آویو مذاکراتی‌با رهبران اسرائیل بعمل خواهد آورد .

پارینك گفت اگر ماموریت او بامشکلات بزرگی هم روبروشود ازفعالیت برای آشتی‌دادن‌اعراب واسرائیل دست‌برنخواهدداشت. درحالیکه در نیویورك مقدمات ازسرگرفتن گفتگو های اعراب واسرائیل فراهم می شود دامنه جنك‌سرد بین تل‌آویوو قاهره همچنان گسترش پیدا می کند.

درقاهره از چهل و هشت‌ساعت قبل فعالیت سیاسی بیسابقه‌ای حکمفرما شده وفرماندهان‌نظامی پیوسته به کاخ ریاست‌جمهوری رفت‌و آمد می کنند .

انورالسادات رئیس‌جمهوری مصر طی یك نطق کوتاه بار دیگر اراده خلل‌ناپذیراعراب‌را به‌باز گردانیدن سرزمین های اشغالی تاآخرین وجب‌تایید کرد رئیس‌جمهوری مصر درنطق های خود بیش‌از هر وقت دیگر از کمکهای بیدریغ‌شوروی‌هاسخن می گوید.

محافل سیاسی عقیده‌دارند که جمهوری متحد عربی‌ممکن است در صدد برآیدازشوروی‌آخرین نوع‌سلاحهای‌الکترونیکی‌دریافت کند.

سادات گفت‌شورویها دوستان شرافتمند وباوفائی هستند که‌به تعهدات خود بدون قید و شرط احترام‌می گذارند . هنگامی خواهد رسید که من جزئیات کمکهای دوستان خودمان را تا ملت‌در میان خواهم گذاشت .

روزنامه الاهرام در شماره‌امروز خود نوشته است که مذاکرات اخیر مصر وشوروی در مسکو کاملا جنبه نظامی داشته و علی صبری گزارش مفصلی درباره نتیجه این مذاکرات به رئیس جمهوری مصر تسلیم کرده است.

کمیسیون نظامی شوروی‌ومصر در گفتگو های خودبویژه‌مسئله تحویل سلاحها و مواد جنگی جدیدی را به ارتش مصر مورد بررسی قرارداده‌است تا نیروهای مصری بتوانند با قدرت تکنیکی امریکا مقابله کنند .

دراین مذاکرات همچنین‌مسئله «مدرنیزه» کردن کارخانه های نظامی مصربرای تامین‌نیازمندی های‌ارتش موردمطالعه‌قرارگرفته و کارشناسان دو طرف شیوه بمباران های‌عمودی‌و«شیرجه‌ای» رامورد بررسی قرارداده‌اند.

جنگ‌در ویتنام و کامبوج ازسر گرفته شد

سایگون ـ آسوشیتدپرس ـ باحمله که ویت‌کنگهابه چند پایگاه و مراکز مختلف ارتشی ویتنام جنوبی انجام دادند آتش بس ۷۲ساعته راشکستند. دراین حملات تلفاتی به قوای ویتنام جنوبی وارد شد .

همچنین طی‌برخورد چهاردسته گشتی‌ویتنام جنوبی‌بایك‌گردان کمونیست تلفاتی به‌طرفین وارد شد .

در کامبوج نیز زد وخوردهائی بین ویت‌کنگها و قوای دولتی روی داد. در امتداد جاده شماره ٤ که پایتخت کامبوج‌را به‌بندر «کومپونك‌چام» متصل میکند زدو خوردهائی روی داد .

سخنگوی ارتش کامبوج‌اعلام کرد که نیرو های دولتی که مدت «شش ماه» در «سیم‌ریپ» در محاصره کمونیستها قرار داشتندتوانسته‌اند حلقه‌محاصره را بشکنند . در شمال خاوری «کومپونك‌چام» که در محاصره کمونیستها میباشد نیززدوخورد های شدیدی بین طرفین روی داد.

در پنوم‌پن گفته شد که‌ویتکنك که مدت یکماه است شاهراه استراتژیك بین «پنوم‌پن» ودریا را تحت محاصره دارد ممکن است بر اثر بمباران های‌شدید هوائی ناچار به عقب نشینی‌شود.

یحیی‌خان بازی‌گوش‌ترین شاگرد «شیوسنگلاب» بود

دهلی نو ـ معلم سابق «یحیی‌خان» رئیس جمهوری پاکستان ،امروز گفت یحیی خان، شاگرد کلاس وی‌بوده اما بازیگوش ترین محصل کلاس وی نیز محسوب‌می‌شده است .

«شیوسنگلاب» نام معلم هندی یحیی خان ، است که امروز فاش ساخت رئیس جمهوری پاکستان را در ایام کودکی ، بخاطر انجام‌ندادن تکالیف درس تنبیه می‌کرده است .

وی گفت: مادر یحیی‌خان وی را بخاطر تنبیه فرزندش سرزنش میکرده لکن‌او از پشتیبانی پدر یحیی خان برخوردار بوده‌است که«تنبیه عادلانه» رابرای سعادت‌آینده پسرش مفیدو جایز میدانسته است .

معلم هندی یحیی خان گفت :

از سن دهسالگی به بعد رئیس‌جمهوری کنونی‌پاکستان باجدیت و پشتکار قابل ملاحظه‌ای بدرس و تکالیف خود چسبید و دراندك مدتی توانست یکی از بهترین شاگردان کلاس وی بشمار آید .

معلم پیشین یحیی‌خان۷۰ سال داردو اخیرا از پاکستان بازگشته استوی‌هنگام‌اقامت درپاکستان، میهمان‌خصوصی رئیس جمهوری پاکستان بوده است .

مؤسسهٔ زبانهای خارجی
وابسته باانجمن زباندانان اروپا و انجمن هنرهای سلطنتی انگلستان

پذیرش دانشجوی جدید برای ترم زمستان
در رشته‌های

انگلیسی ـ فرانسه ـ آلمانی

بااعطای دیپلم ازدانشگاه کمبریج برای زبان انگلیسی
دیپلم سوربن پاریس برای زبان فرانسه
ودیپلم زباندانان اروپا برای سایر زبانها

شورت‌هند ـ ماشین نویسی عادی و IBM
تندنویسی STENOTYPE
(بااعطای دیپلم تندنویسی آمریکاوانجمن هنرهای سلطنتی انگلستان)
کلاسهای مزبور بصورت عادی سه‌ساعت‌وفشرده شش ساعت و نه ساعت درهفته
درسطوح مقدماتی ـ میانه وعالی برای هر اندازه معلومات

کلاسهای موفق اعزام دانشجو بخارج، کنکور دانشگاهها ومدارس عالی کشور

(بااعطای ده بورس رایگان بدانشجویان ممتاز هر ترم)

استفاده ازلابراتوار مجهز زبان ـ فیلمهای آموزشی وپلی‌کپی اختصاصی گرامری

خیابان شاه ـ ساختمان آلومینیوم ـ طبقه پنجم ـ
مؤسسه‌زبانهای خارجی
تلفنهای ٦۰٦۷۸ و ٦۰۸۲۹

آتوستیك
۷٦۱۱۴۷-۷٦۳۸۱۵

بشارت به علاقمندان تفسیر قرآن
تفسیر روح البیان
که مدتها نایاب‌بود اخیرا با کاغذ و چاپ و جلد اعلا درده مجلد طبع‌شده است‌درتهران وشهرستانهادر کتابفروشیهای معتبر بفروش میرسد .
بوذرجمهری کتابفروشی جعفری تلفن ۲۷۸٦۸
ا ـ ٦۵۱۰

گروه‌فرهنگی مهر کیش
کلاسهای تقویتی وتك‌درس مخصوص دانش آموزان وداوطلبان ششم‌های ریاضی وطبیعی وسایر کلاسها
از بیستم دیماه تشکیل میشود
دفتر گروه همه روزه جهت ثبت‌نام آماده است
سه راه امین‌حضور تلفن ۳۵۲۷۵۷

داستان شورانگیز
محلهٔ پیتون
هرهفته در اطلاعات بانوان

واقعیت چیست؟
مردم از یك‌نشریه خوب چه انتظاری دارند و چه مطالبی میخواهند ؟
رپرتاژو گزارشهای روز
آشنائی با دنیای ورزش
داستانهای واقعی وآثار نویسندگان بزرك،گزارشهائی از دنیای هنر، سینماوموزیك،سرگذشت بزرگان و کتابهای عمیق علمی
مجله جوانان هردوشنبه خواسته‌های شمارا تحقق میبخشد

اطلاعات هوائی
نشریه‌ای که برای دانشجویان‌ایرانی‌منتشر میشودوهرروز بخارج ازکشور ارسال‌میگردد قیمت‌ابونمان اطلاعات هوائی برای امریکایکساله ۲۲۰۰ریال‌وبرای‌اروپایکساله ۱۸۰۰ریال تعیین شده‌است .
بدانشجویان ۲۵در صد تخفیف داده خواهد شد.

ششم طبیعی
«مخصوص دانش آموزان ششم طبیعی مدارس وداوطلبین»
ثبت‌نام : ازشنبه ۱۲ تا ۱۷ دیماه‌ازساعت ۵ تا ۱۰ بعدازظهر
★ شرایط ثبت‌نام :
۱ـ موفقیت در مسابقه ورودی (مربوط به هوش‌وسرعت انتقال)
۲ـ سه قطعه عکس ٤ × ٦ همراه‌با شناسنامه عکس‌دار .
۳ـ فیش بانکی بمبلغ ۷۰۰۰ ریال (برای استفاده ازسرویسهای ۱٫۵۰۰ ریال) .
★ تذکر : کلیه وجه فوق بمردودین در امتحانات نهائی مسترد خواهد گردید .
شروع کلاسهای فشرده و عادی که در هفته چهار شب میباشد بقرار زیر است :
عادی : (۷٫۳۰ تا ۹٫۳۰ دقیقه بعدازظهر) و (۸ تا ۱۰ بعدازظهر)
فشرده : (٤٫٤۰ تا ۸٫۱۰) و (۵٫۱۰ تا ۸٫٤۰) و (٦ تا ۹٫۳۰) و (٦٫۳۰ تا ۱۰)
★ حضور دانش آموزان در کلاسها، اجباریست وچنانچه تعداد جلسات غیبت هر دانش آموز بیش از سه جلسه گردد از شرکت در کلاس محروم خواهد گردید .
نشانی : خیابان شاهرضا ـ چهارراه کالج ـ دبیرستان طهران .
تلفن ٤٦۱۲۰
لطفا فقط بین ساعت ۵ تا۱۰ بعد از ظهر تلفن فرمائید .

میدان مسابقه فوتبال به میدان جنگ تبدیل شد

در بزرگترین فاجعه ورزشی انگلیس ۱۷۴ نفر کشته و زخمی شدند

لندن ـ در پایان یك مسابقه بزرك فوتبال هنگامیکه ۸۰ هزار تماشاچی میخواستند زمین بازی راترك کنند براثر فروریختن ناگهانی نرده‌های تریبون استادیوم ورزشی گلاسکو در انگلستان بزرگترین فاجعه ورزشی این کشور بوجود آمد در این فاجعه بزرك حداقل ٦٦ نفر کشته و ۱۰۸ نفر زخمی شدند .

این نخستین مسابقه فوتبال بین دوتیم گلاسکو بود که دراستادیوم « ایبروکس‌پارك » در حضوربیش‌از ۸۰ هزار تماشاچی برگذار می‌شد. مسابقه در محیط فوق‌العاده پر هیجانی انجام می‌شد ولی ۲ تیم تا چند دقیقه به آخرین بازی مساوی بودند . چند دقیقه قبل‌از آنکه داور پایان مسابقه را اعلام کند در حالیکه هیجان تماشاگران به اوج شدت خود رسیده بود تیم « سلتیك » یك گل‌وارد‌دروازه «رنجر»ها کرد وهنوزفریادشورانگیز طرفداران « سلتیك » تمام نشده بود که « رنجرها » توانستند با زدن یك گل مساوی کنند . این هنگامی بود که داور سوت دومین هاف‌تایم را بصدا درآورد وسیل جمعیت به حرکت درآمد . گروهی بالا میرفتند و جمعی به‌پائین‌سرازیر می‌شدند . در این شلوغی بود که یکی از تماشاگران لغزید و تعادل خودرا ازدست داده روی تریبون شماره ۱۳ افتاد . متعاقب او یکی دیگر از تماشاگران نیز بهمین ترتیب پائین افتاد و پس از آن یك بهمن عظیم انسان روی تریبون سرازیر شد و طارمی آن ناگهانی فروریخت . آنهائی که زخمی شده بودند تلاش می‌کردند خود را از زیر آوار خارج کنند و عده زیادی در زیر هزاران خروار آوار در حال جان‌دادن بودند . حالتی‌درست‌شبیه میدان جنك بوجود آمده‌بود .

در حالیکه در گوشه دیگر میدان گروهی از تماشاگران که غرق شور و هیجان بودند بی خبر از همه‌جا فریاد می‌زدند « گل، گل » وجمع دیگر جایگاه خود را ترك می‌گفتند . در این هنگام‌نخستین دسته ماموران نجات‌وارد استادیوم شدند و انتقال زخمی شدگان به بیمارستان آغاز شد. ماموران‌پلیس و گروه نجات‌درروشنائی نورافکن‌ها یکی‌یکی اجساد را که‌بعضی‌ازآنها فاقد دست وپا بودند در روی چمن استادیوم کنار یکدیگر قرار می‌دادند . اطراف میدان ورزش از انبوه آمبولانس پر شده بود ولی جمعیت تماشاگران که‌هنوزبسیاری از آنها از جریان واقعه بی اطلاع بودند کار نجات زخمی‌شدگان را دشوار می‌ساخت .

در هنگامی که این فاجعه وحشتناك در استادیوم گلاسکو روی‌داد حادثه دیگری نظیر آن در میدان ورزشی « کریستال» درلندن اتفاق افتاد معذلك در دومین حادثه کسی کشته یا زخمی نگردید . در اینجا یکی از ستونهای بتونی روی یك طارمی شش متری‌واژگون شد و ماموران پلیس ونگهبانان استادیوم بسرعت تماشاگران را به قسمت دیگر تریبون انتقال دادند . بدنبال این فاجعه بزرك اول سال نو سراسر انگلیس غرق در ماتم وسوگواری شد وادواردهیث نخست‌وزیر انگلیس دستورداد که بیدرنك تحقیقات کاملی دراطراف چگونگی حادثه بعمل آید .

نخست‌وزیر انگلیس در پیامی که بعنوان « لیدی‌تویدمور » وزیرامور اسکاتلند مخابره کرداز وی‌خواسته است که مراتب تسلیت دولت انگلیس را به خانواده قربانیان ابلاغ دارد .

ملکه انگلیس که اکنون در کاخ « ساندرینگهام » بسر می‌برد طی تلگرامی که بعنوان شهردار گلاسکو مخابره کرده‌ازوی‌خواسته است عمیق‌ترین تاسف او وخانواده سلطنتی انگلیس را از این حادثه وحشتناك به زخمی شدگان‌وخانواده مقتولین ابراز دارد .

شهردار گلاسکو که‌شخصا برای سرپرستی مسابقه بین دو تیم اسکاتلند به‌استادیوم آمده بود به خبرنگاران گفت که مسابقه یك فستیوال‌واقعی‌فوتبال راداشت مامی‌خواستیم در آخر مسابقه بخانه خود بازگردیم که از جریان حادثه آگاه‌شدم و هرگز تصور نمی‌کردم که حادثه چنین جنبه وحشتناکی پیدا خواهد کرد .

رئیس فدراسیون بین‌المللی انجمن فوتبال در لندن به خبرنگاران گفت که این‌حادثه کاملاغیرمنتظره بود ،زیراکلیه اقدامات احتیاطی برای حفظ جان تماشاگران بعمل آمده بود .

اوضاع آنچنان شلوغ و درهم بود که بیشتر تماشاگران‌بدون آنکه از حادثه آگاه شوندبه خانه‌های خود بازگشتند.

من دارم میمیرم

تماشاچیانی که در استادیوم کلاسکو بودند و ازاین حادثه جان سالم‌بدر بردند تعریف‌می‌کنند که استادیوم گلاسکوبه میدان جنك شبیه شده بود . همه جا جسد روی جسد ریخته شده بود . بعضی ها کوشش میکردند که‌به‌مجروحین کمك کنند اما در مقابل سیل جمعیت چند ده هزار نفری کاری از دستشان برنمی‌آمد .

«جورج کونار» یکی‌ازتماشاچیان گفت «وحشتناك‌بود ، وحشتناك. همه‌جا جسد ریخته شده بود و منظره درست شبیه میدان جنك بود . سه یا چهار بار خواستم بیکی‌ازمجروحین تنفس‌مصنوعی بدهم امافایده‌ای نداشت .مرده ها بیشتر از مجروحین بودند و من‌هیچ کاری نمی‌توانستم‌بکنم. یك پسربچه ۱٤ ساله که گفت اسمش «جان» است میگفت که هنگام وقوع فاجعه در وسط جمعیت بوده‌است .وی میگوید هرقدر بیشتر سعی میکردم از وسط جمعیت خارج شوم بیشتر زیر دست‌وپا میافتادم اصلانمی‌توانستم نفس بکشم .

یکی از رفقایم کنارم بود ناگهان فریادزد من‌دارم میمیرم ومن‌اورا دیدم که روی زمین افتاد وزیردست‌وپا له‌شد .منهم نزدیك‌بود بسرنوشت‌رفیقم دچار شوم که پلیسی دست مراکشید وجانم را نجات داد . یك‌پلیس گفت :من داشتم میدان مسابقه را ترك میکردم که صدای‌جیغ وفریاد شنیدم‌برگشتم وناگهان منظره وحشتناکی دیدم کوهی از آدمها بارتفاع ۳ متر روی هم تشکیل شده بود که همه روی زمین‌وروی هم‌افتاده بودند همه صورتهایشان یك طرف‌بود وهم بسمت ما بودند سرهایشان یك کوه‌بوجود آورده بود و زبانهایشان بیرون‌آمده بودیك نفررا بیرون کشیدم و پاو نفس مصنوعی دادم‌اما وقتی دکترآمد گفت بیخود زحمت نکش او مدتها است که مرده است.

فاجعه‌های بزرگ در تاریخ فوتبال جهان

حادثه اسفناکی که در میدان ورزشی «ایبروکس» منجر به کشته‌شدن ٦٦ نفر گردید با اینکه فاجعه وحشتناکی بود معذلك فجیع‌ترین حادثه‌مسابقه فوتبال جهان نبود .

درگذشته بعضی مسابقه‌هابیك شورش واقعی‌ازطرف‌تماشاگران ناراضی تبدیل شده و تلفات و خسارات سنگین ببار آورده است . مرك بارترین حادثه فوتبال در ۲۳ مه ۱۹٦٤ درلیما روی داد . در آن هنگام تیم‌های پرو و آرژانتین در یك مسابقه قبل از المپیك توکیو شرکت کرده بودند . ودرنتیجه‌اختلافی که بین داور و تماشاگران‌روی داد شورش عظیمی برپاشد که در اثنای آن ۳۲۰ نفر کشته شده و هزارتن‌زخمی گردیدند.

یك فاجعه دیگر در ۲۳ ژوئن ۱۹٦۸ در بوئنوس آیرس پس از مسابقه تیم های ریوریلاست و «یوکا» روی داد که منجر به کشته‌شدن ۸۰ نفر گردید و ۱۵۰ نفر نیز در این فاجعه زخمی شدند .

حوادث مهم دیگر فوتبال از این قرار است : در سال ۱۹۲۰ در همان‌میدان‌ورزشی‌ایبروکس در جریان ورزشی اسکاتلند و انگلیس یکی از تریبونها فرو ریخت و در نتیجه چهل نفر کشته و ۵۱۰نفرزخمی گردیدند روز ۲۱ سپتامبر ۱۹٦۲ در لیبرویل در جریان مسابقه تیم های «گابون و کنگو» ۹ نفر کشته و ۳۰نفرزخمی گردیدند. مسابقه‌جام انگلیس‌در«ساندرلز» صدودونفر کشته و زخمی گردیدند .

در ۲٦ آوریل ۱۹٦٦ براثر زدوخوردی که بین طرفداران دوتیم در گلاسکو روی دادسه نفر کشته و چهل نفر زخمی شدند . آخرین فاجعه فوتبال در ۲۵ دسامبر ۱۹٦۹ روی داد که منجر به کشته‌شدن ۲۷نفر گردید و عده زیادی نیز در این حادثه زخمی شدند .

اسکاتلندیارد در جستجوی دندان‌ساز سارق قطار پستی لندن است

لندن ـ ماموران اسکاتلندیارد انگلیس‌امیدوارند بزودی بتوانند «رونالدبیگز» آخرین عامل حادثه دستبرد قطار پستی لندن را دستگیر کنند .

طبق گزارشی که به ماموران پلیس بین‌المللی‌رسیده «بیگز» در یك حادثه اتومبیل چند دندان خودرا از دست داده است . اکنون ماموران پلیس لندن بین دندان‌سازان انگلیس در جستجوی پزشکی هستند که بجای دندانهای شکسته او دندان عاریه گذاشته است .

مقامات اسکاتلندیارد اطمینان دارند که «بیگز» اکنون در انگلیس و احتمالا در جنوب لندن بسر میبرد . بیگز که در سال ۱۹٦۳ اززندان فرار کرد مدتی در مالت‌وخارج کشور بسر برد ولی بعدا در جستجوی باقیمانده دستبردخود به انگلستان بازگشته است .

درماجرای دستبرد بزرك به قطار پستی گلاسکو و لندن بیش‌از دو میلیون وپانصد هزار لیره انگلیس به سرقت‌رفت وظاهرا سهم «بیگز»از این مبلغ ۱۲ هزار لیره بوده است .

بیگز که اکنون همسر و فرزندانش در استرالیا بسر می‌برند ظاهرا بایك زن دیگردر انگلیس زندگی میکند .

دختر واقعی رئیس جمهوری کیست ؟

ماجرای گم شدن و پیداشدن‌دختر « مارتین‌بوگاسا » رئیس جمهوری کشور افریقای مرکزی‌همچنان‌بصورت معما باقی مانده است .

ماجرا ازاین قرار است که«مارتین‌بوگاسا» یکی‌ازافراد ارتش‌مستعمراتی فرانسه هنگام شرکت در جنك هندو چین بایك زن ویتنامی ازدواج کرد ولی پس از شکست ارتش فرانسه و خروج « مارتین‌بوگاسا » از هندوچین رابطه او با همسرش قطع شد . پس‌از چندی همسر او دختری بدنیا آورد و « مارتین‌بوگاسا» پس از یك سلسله مبارزات سیاسی بریاست جمهوری افریقای مرکزی رسید .

در این هنگام دختر او بزرك شده بود ولی نمیدانست که وضع پدرش چگونه است تا آنکه « بوگاسا » در صدد پیدا کردن دخترش برآمد ، جستجوهای « بوگاسا » ظاهرا نتیجه‌داد و ۲ ماه قبل دختراو که‌بنام«نگوین ـ تی‌باکی » در سایگون‌سیگارمیفروخت شناخته شد . از « نگوین » دعوت شد که به افریقای مرکزی برود. پس از ورود او به افریقای مرکزی رئیس جمهوری و تمام وزرای کابینه از او استقبال کردند و جشن عمومی اعلام شد ودر حالیکه بنظر میرسید ماجرا تمام شده باشد در این هفته دختر دیگری در سایگون پیدا شد که گفته میشود دختر واقعی رئیس جمهوری افریقای مرکزی است در عکس « نگوین» که‌اکنون تکلیفش روشن نیست و رئیس جمهوری‌افریقای مرکزی دیده میشوند .

وبا در شارجه

بحرین ـ تاکنون بیش‌از هفت مورد وبا در شیخ نشین شارجه مشاهده شده است .

هر هفت نفر مبتلا به‌این بیماری از بومیان جزیره هستند ولی بمنظورپیشگیری کلیه سپاهیان انگلیسی‌مقیم شیخ‌نشین‌را علیه بیماری‌وبا تلقیح کرده‌اند .

چنین بنظر میرسد که بیماری وبا توسط مهاجرانی که بطور غیر قانونی وارد «شارجه» شده‌اندبه‌این شیخ‌نشین نفوذ کرده‌است.

در جستجوی یك افسر شورشی

مانیلا ـ از چهار روزقبل عده زیادی از ماموران‌پلیس ارتش فیلی‌پین در جستجوی یك افسر جوان شورشی بنام‌ستوان «ویکتوکوربوس» هستند که پس از غارت کردن یك زرادخانه ارتش فرار کرده است . تا به نهضت کمونیستی زیرزمینی به پیوندد .

افسر فیلی‌پینی که‌همراه ده نفر غیر نظامی به انبار اسلحه دستبرد زده‌توانسته است ٤۳ تفنك و مقادیر زیادی مهمات با خود ببرد.

روسا ، مزاحم دختران مینی‌ژوپ‌پوش هستند

دردارلسلام‌پایتخت‌تانزانیا دختران مینی‌ژوپ‌پوش ادارات عمدا به سروضع خود نمیرسند ، زیرا بیم آن دارند ، با بهتر کردن سرو صورت خود روسای مربوطه مزاحمشان شوند .

مقامات مسئول‌سال‌پیش‌مبارزه‌وسیعی‌راعلیه‌دختران‌مینی‌ژوپ‌و شلوارپوش انجام‌دادندلیکن‌نتیجه‌نگرفتند و هنوز هر روز بامداد دختران سیه‌چرده‌بادامنهای کوتاه و شلوار های چسبان از مقابل مردم رژه میروند ، واین در بعضی موارد موجب بروز حوادثی در پایتخت این کشور افریقائی می شود .

اخیرامزاحمت برای‌این زنان ودختران‌در خیابانها و ادارات‌دولتی به‌پایه‌ای رسید که به آنان توصیه شد ، حال که نمی‌خواهید لباسهای بلند وگشاد سنتی‌خودرابپوشید لااقل خودرا آرایش نکنیدتا به این وسیله مردم از شما «زده» شوند و کسی کار بکارتان نداشته‌باشد .

استفاده از قیر برای ایجاد فضای سبز

توکیو ـ جمعی از صاحبان صنایع ژاپن اقدام به‌تاسیس سازمانی بنام « انستیتوی تحقیقاتی» خواهند کرد که در آن محل طرق مختلف استفاده از قیر برای ایجاد مناطق سبز در نواحی صحرا بررسی خواهد شد .

نخستین طرح این‌انستیتو در مناطق لم یزرع پاکستان پیاده خواهد شد . اخیرایك هیئت مخصوص ژاپنی ضمن بازدید از برخی مناطق پاکستان اعلام کرد که با ایجاد یك پوشش اسفالتی در عمق یك متری‌خاك‌آن نواحی میتوان مشکل آبیاری‌رابرای زراعت در چنین مناطقی‌برای همیشه حل کرد .

در حادثه اتومبیل ۲۳ نفر کشته و مجروح شدند

کابل ـ دریك حادثه اتومبیلرانی که در نزدیکی شهر هرات در افغانستان روی داد ده نفر کشته شدند و سیزده نفر دیگر زخمی گردیدند .

اتوکار این عده که درراه قندهار و هرات در حرکت بود بیك‌اتومبیل دیگربرخورد کرده واژگون شد .

۱۵ نفر در آتش‌بازی کشته شدند

مانیل ـ پلیس‌مانیل«پایتخت فیلی‌پین» امروز گزارش داد که در آتش‌بازی مراسم شب اول ژانویه(سال‌جدیدمسیحی) پانزده تن کشته شدند . در حدود ۲۰۰ تن نیز ، که براثر اصابت تکه‌های آتش زخمی شده‌بودند، دربیمارستان این شهر بستری و تحت‌مداوا قرار گرفته‌اند .

پلیس در اعلامیه خود خاطرنشان ساخته است تعداد کشته شدگان وزخمی ها به مراتب ازسالهای پیش‌مراسم عید کمتراست ، و این می‌رساند که مردم امسال با حواس جمعی «بیشتری» در مراسم آتش افروزی و آتش بازی شرکت جسته اند .

زلزله در ترکیه

استانبول ـ زمین لرزه شدیدی در ساعت شش بعداز ظهر دیروزشهر «مسین»واقع در ساحل مدیترانه را در ترکیه بشدت تکان داد .

زمین لرزه که همراه با غرش‌های وحشتناك زیرزمینی بود یك دقیقه طول کشید و مردم وحشت‌زده خانه های خود را ترك گفتند .

هنوز گزارشی از میزان تلفات‌وخسارات وارده‌نرسیده است .

کاسیگین گفت : شوروی به خروج آمریکاازویتنام کمك می کند

مسکو ـ یونایتدپرس ـ الکسی کاسیگین نخست وزیر شوروی برای کمك به‌حل مسالمت‌آمیز مسئله هندوچین حاضر است‌در تخلیه خاك ویتنام به آمریکا کمك کند . کاسیگین که‌کمتر در مصاحبه های مطبوعاتی شرکت میکند در یك مصاحبه اظهار امیدواری کرد که‌امریکا وشوروی بتوانند درمورد تحدید تسلیحات استراتژیك با هم بتوافق برسند. کاسیگین گفت برخی محافل معین در امریکا مایلند که‌رژیم پوشالی‌سایگون را حفظ کنند و بهمین علت ارتش آمریکا در ویتنام باقی مانده است . اگر ارتش‌امریکا بخواهد ویتنام راتخلیه کند راه باز است و شوروی نیز حاضر است که‌به حل مسالمت آمیز مسئله هندوچین کمك کند .

کاسیگین تاکید کرد که در دفاع از ویتنام شمالی وپیشنهاد های ویتکنك هیچگونه تغییری در سیاست مسکو روی نداده و افزود که‌نه توسعه تجاوزامریکا ونه ویتنامی کردن جنك منجر به پیروزی امریکا در ویتنام نخواهد شد .

انتخاب«ملکه‌زیبائی» دراتحادجماهیرشوروی

مسکو ـ سرانجام اتحاد شوروی‌با برگزاری مراسمی ساده که بیشتر شبیه تشکیل یك اجتماع جوانان روستائی بود، نخستین قدم را در راه انتخاب ملکه زیبائی‌وبالنتیجه وارد شدن به مسابقاتی شبیه مسابقات ملکه زیبائی «بورژوازی» برداشت .

در این مراسم که کم و بیش شبیه مراسمی برای انتخاب ملکه‌زیبائی‌بود،دوشیزه‌ای که‌آموزگار کودکستان ودر ضمن یك ژیمناست ماهر میباشد برنده مسابقه‌شد . نام این دوشیزه «تینا رومانکو» و ۲٤ ساله است .

طی مسابقه‌هائی که در یازده‌ماه گذشته ترتیب‌یافته بود شش نفر دیگر به پای فینال رسیدند و رقیبان خودرا از میدان بدر کردند .

رویهمرفته این مراسم برای انتخاب بانوئی تشکیل میشود که بیش از همه خصوصیات برجسته بانوان‌اتحاد شوروی را نشان دهد نه آنکه زیباترین بانوان باشد .

شرایط شرکت در این مسابقه در بدوامر آشنائی به‌رقص های محلی روسی ، از جمله والس و همچنین آشنائی به فنون آشپزی میباشد . علاوه براین شرکت کننده باید چگونگی زندگی خویش و ترقیات خودرا در طول زندگی بازگو نماید .

پس از انتخاب برنده ازطرف کمیته‌مرکزی سازمان جوانان «کومسومول» ، یك دسته گل یك پرچم و یك دیپلم افتخاری بوی اهدا میشود .

برنامه آینده بزرگترین گروه‌سینمائی پایتخت

تلویزیون بلر
جام‌جهان‌نما
باتصویر روشن وصدای صاف

شرکت‌ماجدی PFAFF
گلچینی از بهترین محصولات سازندگان بزرك ماشین های دوزندگی صنعتی دنیا را باامکانات وسیع و شرایط سهل دراختیار شما میگذارد . خیابان‌نادری‌ساختمان‌فرقانی
تلفن ٤۲٤۲۱ ـ ۲۹۲۲۲ـ ۳۱۳٤۱٤

پنبه نسوز محصول کانادا
مرکزپخش شرکت طاقت
نشان سرای‌امیدتلفن ۲۲۷۷۵

بافشار یك تکمه ، سالن سینما ، کارخانه ، منزل‌خودرا درمسیر هوای گرم نهوبه ایران مکث قرار دهید
قابل نصب به کانال کولر ، برای گرم نمودن محیط های از ۱۰۰۰ تا ۲۲۰۰ متر مکعب
شرکت‌سهامی صنعتی ایران‌مکث
جاده مازندران‌تلفن ۷۸۷۹۹

مطالب‌دست‌اول وگزارشهای‌فوق‌العاده
که هر هفته در مجله‌جوانان‌منتشر میشود روزبروز علاقمندان بیشتری مییابد.
«جوانان»این‌هفته
همراه با عکسهای رنگی موحد ـ سید عباسی ـ سوسن ـ «الکه‌زومر» و حسین موفق ،
دهها رپرتاژ و داستان واقعی دوشنبه تقدیم شما میشود

برنامه آینده سینماهای
اوئیورسال اروپا پاسیفیک
آسیا میامی ایران سلینا تیفون
مارلیک پانوراما
مونت کارلو و آستارا و سیلوانا

زیبای جیب بر
پیمان . لی‌لی . میری . اسدالله یکتا و سپهرنیا
کارگردان : رضاصفائی مدیرفیلمبرداری علی صادقی

همزمان با تهران در شهرستانهای زیر :
* شیراز: سینماهای تاج ـ مترو ـ پرسپولیس * مشهد : سینماهای فردوسی ـ هما * اهواز: سینما دنیا * کرمانشاه : سینما مهتاب * آبادان: سینماهای : ایران . شیرین * تبریز:سینما های : کریستال ـ سعدی * قزوین: سینما خیام آـ٦٥۱۱٤

نامنویسی برای دوره جدید :
کلاس شیرینی پزی
در دوره یك ماهه این کلاس که‌هفته‌ای‌یکروز تشکیل میشود طرز تهیه انواع شیرینی ها یاد داده میشود
برای نامنویسی به انجمن دوشیزگان و بانوان (خیابان بهار شمالی‌ـتلفن ۷٥٦۸۳۱) مراجعه فرمائید .

حمام سونا . پارافین دوشهای ماساژبااستخر سرپوشیده و کافه تریای شیشه‌ای جهت حمام آفتاب . برنامه اختصاصی . بانوان و آقایان. خیابان کاخ .پائین‌ـ از میدان کاخ ۱٥۱ تلفن ۷٤۸۹۷

دنیای‌ورزش شنبه‌هامنتشر میشود

مقدمات سفر ۴۰ هزار زائران حج فراهم گردید

تیمسار فرزانگان سفیرشاهنشاه آریامهر در عربستان سعودی که برای همکاری باسازمانهای مسئول وبرای ترتیب کارهای مربوط به حج هم اکنون درتهران بسر میبردامروزبخبرنگار اطلاعات اظهارداشت :

در اجرای اوامر موکد شاهنشاه آریامهر که در تامین رفاه هرچه بیشتر زائران خانه خداومرتب‌بودن کارها از هرلحاظ باین جانب‌شرف صدور یافته است‌باهمکاری‌سازمان های مسئول نهایت مجاهدت میشود که با توجه به‌رقم‌فوق‌العاده‌زائرانی که امسال بزیارت خانه خدا مشرف خواهند شد ترتیب کارهاطوری‌داده شود که عزیمت واقامت و بازگشت زائران در حداکثر نظم و تربیت انجام گیرد و همانطور که تاکنون مرسوم بوده زائران ایرانی در بین ملل مسلمان جهان که بعربستان سعودی خواهند آمد از هرلحاظ ممتاز شناخته شوند و مقدمات اینکار فراهم شده شده است .

تیمسار فرزانگان

*** کاروان ها**

سفیر کبیر ایران گفت در این زمینه راهنمایان حج‌وظیفه‌فوق‌العاده سنگینی بر عهده دارند و حداکثر دقت و مراقبت را از نظر منظم بودن وضع کاروان خود و برنامه آن باید بکار ببرند و مطمئن‌باشند بانظارتی که وجود خواهد داشت کوچکترین اهمال یابی ترتیبی کاروان‌ها ازنظردورنخواهدبود .

*** تصمیمات**

آقای فرزانگان همچنین گفت : در جلسه دیروز من گزارشی از اقداماتی را که در عربستان‌سعودی در ملاقات باوالاحضرت امیر مشعل امیر مکه ، وزیر اطلاعات ، وزیر حج واوقاف ، رئیس هواپیمائی عربستان سعودی بعمل آوردم‌ام و همچنین مواردی را که مربوط به سازمان های مربوطه ایرانی است وباید مورد توجه‌واقدام‌قرار گیرد باطلاع کمیسیون رساندم که‌پس‌از بررسی های کافی تصمیم گرفته شد . هرکدام از مواد در کمیسیون های فرعی بررسی میشود وگزارش آن در جلسه دیگری که بعدازظهر روز سه‌شنبه تشکیل خواهد شد مطرح و تصمیم نهائی در هرمورد اتخاذ میگردد .

آقای فرزانگان گفت : با انکه شتاب دارم هرچه زودتربه عربستان سعودی باز گردم ولی ناچار هستم برای اطمینان از سروسامان گرفتن کاروانهای حج‌وحرکت کاروانها و سایر امور حج تا اواخر هفته در تهران باشم تا انشاءاله‌با تلاش وکوششی که همه دستگاههای مسئول بکار میبرند و همکاری بیدریغ همه مسئولان کاروان‌های، حج بتوانیم رضایت خاطر مبارك شاهنشاه آریامهر و رفاه عموم هموطنان زائرخانه خدا را فراهم سازیم .

خبرهای روز

شرفیابی سفیران مصر و چین

سفیران جمهوری متحدعرب و چین پیش از ظهر امروز برای تقدیم استوار نامه های خود بحضور شاهنشاه آریامهر شرفیاب شدند .

درساعت ده بامداد « شی ـ پنك‌وو» سفیر جدید چین شرفیاب شد ودر ساعت یازده محمد سمیع انور نخستین سفیر جمهوری متحدعرب افتخار شرفیابی حاصل کرد .

درهر دو مراسم شرفیابی که توام با تشریفات خاصی بود آقایان اسداله علم وزیر دربار شاهنشاهی ، اردشیر زاهدی وزیر خارجه ، هرمزقریب رئیس کل تشریفات شاهنشاهی نصرت‌الله معینیان رئیس دفتر مخصوص شاهنشاه آریامهر ، روسای تشریفات دربار ووزارت‌خارجه‌وآجودانهای لشکری و کشوری شاهنشاه حضور داشتند .

سفیر مصر در شرفیابی‌امروز پیام مودت‌آمیز انورالسادات رئیس جمهوری مصر را تقدیم همایونی کرد .

سمیع انوراز امروز پس از تقدیم استوار نامه‌های خود بحضور همایونی رسما بعنوان سفیر جمهوری متحد عرب در ایران آغاز به فعالیت خواهد کرد .

وزیرخارجه بامداد سه‌شنبه بیوگسلاوی میرود

اردشیر زاهدی وزیر خارجه بامداد سه‌شنبه در پایان‌یك سلسله فعالیتهای پرحجم دیپلماتیك دوهفته‌ای ، برای انجام یك دیدار سه روزه از یوگسلاوی رهسپارآن کشور خواهد شد .

وزیر خارجه را در سفر به یوگسلاوی چند تن از مقامات عالیرتبه وزارت‌خارجه از جمله همایون‌سمیعی‌مدیر کل سیاسی همراهی خواهند کرد .

زاهدی در پایان سفر به یوگوسلاوی ممکن است اقامت کوتاهی درپاریس‌بعمل آورد و در این فرصت از وزیر خارجه فرانسه و سایر مقامات سیاسی آن کشور دیدن نماید .

وزیر خارجه که سه‌شنبه گذشته از سفر کراچی و شرکت در دومین کنفرانس موفق وزیران خارجه کشور های اسلامی به‌تهران باز گشت از روز ورودمیهماندار وزیران خارجه هلند ، تونس ورئیس هیات حسن نیت کینه بود و علاوه بر مذاکرات با شخصیت‌های مذکور باوزیر خارجه هند نیز که درتهران بود ملاقات و گفتگو کرد.

پیشکار دارائی آذربایجان غربی

ازطرف وزیر دارائی‌آقای یدالله هژیر کلالی معاون دادسرای دیوان محاسبات بسمت پیشکار دارائی آذربایجان غربی منصوب شد .

خسروانی رهسپار قاهره شد

آقای خسرو خسروانی سفیر ایران در جمهوری متحده عرب بامداد امروز رهسپار قاهره شدو هنگام ورود به‌این‌شهرمورد استقبال گرم مقامات وزارت خارجه مصرقرارگرفت . خسروانی پیش‌از ترك تهران درمهرآباد به‌خبرنگاران گفت که برقراری مناسبات ایران‌و مصر محققا درتامین صلح‌وامنیت خاور میانه موثر خواهدبودوافزود ایران‌و مصر در بسیاری از مسائل وجه‌اشتراك دارند و افزود زمینه های همکاری و همفکری میان‌تهران و قاهره فراوان‌است‌باعزیمت‌خسروانی مناسبات ایران‌و جمهوری متحده عرب اینك در بالا ـ ترین سطح دیپلماتیك قرار گرفته است.

ایران از هلند ۱۴ هواپیما خرید

قرارداد خرید چهارده‌فروند هواپیما از کمپانی « فوکر» هلندی میان ایران و کمپانی فوق به امضا رسید . ۱۲ فروند ازهواپیماهای مذکور از نوع نظامی «نفربر» و دو فروند هواپیمای مسافربری است .

مناسبات سیاسی بین‌ایران وگینه

«آلفاابراهیم‌دیالو» رئیس هیات حسن نیت گینه‌بامداد امروز در پایان یك سفر شش روزه و مذاکرات با مقامات سیاسی ایران از تهران عزیمت کردودر فرودگاه مهرآباد به خبرنگاران گفت : میان ایران و گینه برای‌برقراری مناسبات سیاسی توافق اصولی حاصل گردیده و این مناسبات درآینده نزدیك برقرار خواهد شد.

وزیر اصلاحات ارضی به تهران بازگشت

آقای ولیان وزیراصلاحات ارضی‌از سفر شیراز به تهران بازگشت .

وزیراصلاحات‌ارضی و تعاون روستائی‌طی‌اقامت یك روزه‌خود در شیراز ،ازشرکت های سهامی زراعی اریامهر و داریوش کبیربازدید کرد .

وزیر پست و تلگراف در میناب

آقای ستوده وزیر پست و تلگراف و تلفن که برای بازدید جزایر و بنادر جنوب به‌این مناطق سفر کرده‌است، روز گذشته باتفاق آقای‌پیروز استاندار استان ساحلی و جزایر وبنادر خلیج فارس و دریای عمان وارد میناب شد.

زلزله در ساوه

ساعت نه‌وسی وپنج‌دقیقه صبح امروز زلزله‌ای درساوه رخ‌داد .

هواشناسی اعلام کرد :

هوای سرد اروپا بطرف ایران می آید

در اروپا سیستم هوای فعالی در حال حرکت است این سیستم براثر ریزش توده های هوای سرد از کشور های اسکاندیناوی و قطب و برخورد با هوای گرم‌بوجود آمده و اروپا را جولانگاه خود ساخته است .

این سیستم هوا که هر لحظه فعالتر میشود اکنون در روی ایتالیا قرار داردو دامنه‌اش به شمال افریقا و مدیترانه غربی کشیده شده ولی به آهستگی بطرف یونان و شمال شرقی و ترکیه حرکت میکند .

هواشناسی ایران اعلام کرد که این سیستم هوا احتمال دارد تاپنج روز دیگر ایران را هم فرا گیرد . بدیهی است اگر سیستم هوا در همین مسیر حرکت کرده و پدیده تازه جوی آنرا از مسیر فعلی باز نگرداند ، این پیش بینی تحقق خواهد یافت .

هواشناسی اعلام کردکه این سیستم هوااز فعالترین جبهه هااست ودر ایتالیا و مدیترانه غربی و شمال افریقا بشدت فعالیت میکند ولی با حرکت آن از روی مدیترانه از انرژی آن کم شده و باز از دریا کسب رطوبت میکند .

نظرمهندسان وپیش‌بین های ایرانی که با مطالعه نقشه‌ها وباابتدائی ترین وسایل وضع هوارا پیش بینی میکنند آنست که این سیستم هوا و سرما حداقل چهارتا پنج روز دیگر به ایران خواهد رسید .

سفر نخست‌وزیر بتعویق افتاد

آقای هویدا نخست‌وزیر قرار بود باتفاق همسرش برای یك مسافرت خصوصی به پاریس عزیمت کنداما بعلت وجود کار های‌زیاد سفری‌که بنابودآغازش امروزباشدبه‌تاخیرافتاده است.تا آخر وقت معلوم نگردید که مسافرت درچه‌زمانی انجام‌خواهد گرفت .

این مسافرت که از ماه های قبل در برنامه نخست‌وزیر و همسرشان‌وجودداردتا امروزبعلل مختلف معوق مانده اما ظاهرا تعویق این دفعه چندان طولانی نخواهد بود .

انورسادات تهدید کرد مصر دست به جنگ الکترونیکی میزند

قاهره ـرویتر ـ انور سادات رئیس جمهوری مصر امروز گفت جمهوری متحده عرب در حال حاضر برای هرنوع جنگی با اسرائیل آمادگی دارد ومانور های جنگی انجام شده درجبهه کانال سوئز موید این امراست.

سادات که در یك کنفرانس مطبوعاتی شرکت جسته بود به خبرنگاران گفت : ما اکنون به کلیه انواع وسایل پیکارمدرن دست یافته‌ایم و می توانیم در صورت وقوع جنك بزرك دیگر بین مصر واسرائیل به جنك الکترونیکی دست بزنیم .

دنباله اخبار خارجه

رام کننده در کام‌شیر

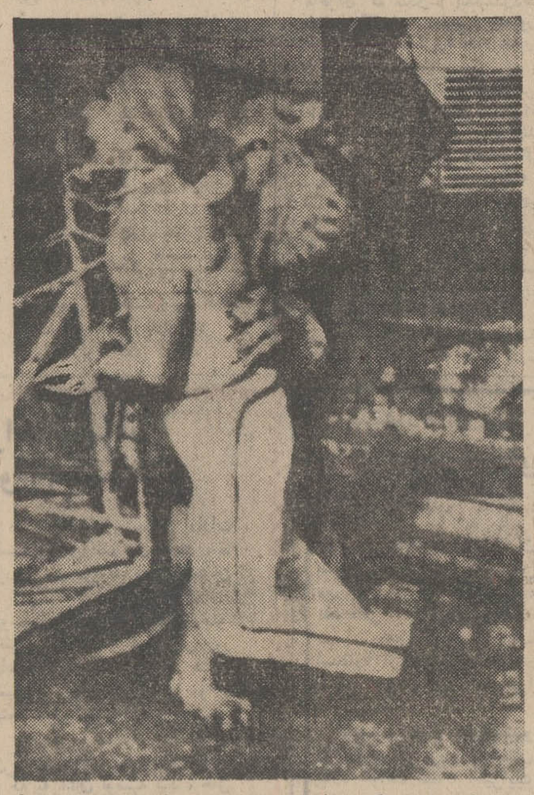

در یکی از سیرکهای فرانسه هنگامیکه یك رام کننده در قفس شیر ها مشغول رام کردن یك شیر بود ناگهان شیردیگری باتمام هیکل خود روی‌او پرید و شانه راست و قسمتی از کمر او را در دهان گرفت . رام‌کننده وحشرزده بافریادهای جگرخراش خود تقاضا میکرد که او را با گلوله بکشندتازیر چنك و دندان شیر زجرکش و تکه‌تکه نشود.

مامورین سیرك که‌خوشبختانه در نزدیکی قفس شیر ها بودند فورا دست بکار شدند و باوسائل مخصوص رام‌کننده را از چنگال شیر نجات دادند و شیرخشمگین را به قفس دیگری بردند . رام‌کننده از مرك نجات یافت ولی جراحات سخت برداشت.

در عکس رام کننده در حالیکه شیر با چنگالهایش او را گرفته و دهانش را برای کندن گوشت او باز کرده دیده میشود. دهان رام کننده نیز برای فریاد زدن باز شده است .

ورزش باید در مدارس اجباری شود

بقیه از صفحه اول

*** میتینك مردم**

آقای سیدحسن مصطفوی‌نائینی نماینده نائین (از فراکسیون ایران نوین)دومین ناطق پیش‌از دستور بود که از میتینك فرهنگیان ودانشجویان‌در ابراز تنفر به رفتار عده‌ای دانشجونما یاد کرد .

نماینده نائین‌آنگاه به‌فرمایشات شاهنشاه آریامهر در سازمان برنامه اشاره کرد و گفت فرمایشات شاهنشاه که حاکی از تسلط فوق‌العاده معظم‌له به سیاست مملکت است بقدری پرارزش بود که بدون‌تردیدهر شنونده‌ای را وادار باحترام‌می‌سازد.

*** حادثه راه‌آهن**

ناطق در پایان سخنان خود از حادثه اخیر راه‌آهن یاد کرد و اظهار داشت‌این‌یك واقعه‌بسیار شوم و دلخراش بود و من‌بروح کارگرانی که‌در راه پیشرفت مملکت جان خود را از دست داده‌اند‌درودمیفرستم. بخصوص که مصدومین‌و مقتولین این حادثه افرادی بودند که ازراه دور برای کاربه یزدمی‌رفتند و جان خود را دراین تصادف از دست دادند. (داودامینی :بیشتر آنها اهل خلخال بودند) .

آقای مصطفوی گفت‌این قبیل حوادث وسوانح در همه جای دنیا اتفاق‌میافتد ولی مقامات مسئول وزارت راه اعلام‌کردند که‌این حادثه براثر اشتباه و ندانم کاری راننده لکوموتیو پیش آمده است . مسئولین و مقصرین باید به اشد مجازات محکوم‌شوندو دولت‌نیزبخانواده مقتولین کمك نماید .

*** خوشحالی مردم**

آقای‌عباس‌روستا نماینده‌تهران نیز صحبت کرد و ضمن سخنان خود گفت طبقات مختلف و بخصوص اصناف کشور به طرفداری از اصول انقلاب‌دست به تظاهرات وسیع زده بودند و از بیداری و هوشیاری مقامات امنیتی مملکت در کشف توطئه ضد ملی قدردانی کرده‌اند واز اینکه نقشه توطئه پلید اجنبی‌پرستان نقش بر اب شده است موجی از تحسین و شادمانی طبقات مختلف‌مردم را فراگرفته است .

*** حسن اثر داشت**

آقای دکتر گاگیك نماینده ارامنه چهارمین ناطق پیش از دستور بود که از اقدامات اداره دانشجویان وزارت علوم بواسطه تسهیلاتی که برای دانشجویان و محصلین ایرانی که به‌خارج از کشور مینمایند فراهم نموده است تشکر کرد و گفت ورقه عبور و گذرنامه جوانان بسرعت در فرودگاه در اختیار آنان‌قرار میگرفت و این خود اثر بسیار عمیقی در روحیه‌جوانان وخانواده های آنان گذاشت .

آقای باقر بوشهری نماینده بوشهر در سخنان‌پیش ازدستور خود با اشاره‌به بیانات شاهنشاه آریامهر در سازمان برنامه‌گفت این فرمایشات در همه‌ی محافل داخلی و خارجی حسن اثرداشت و ملت ایران بوجود شاهنشاه آریامهررهبربزرك ایران‌احساس غرور میکند .

*** ایرانی و مهر شاه**

پروفسور مخبرفرهمند نماینده بهار همدان نیز آخرین ناطق پیش از دستور بود که طی سخنانی گفت در این چند روز اخیر که مسائل دانشگاه و توضیحات مقامات‌انتظامی کشور در جریان بود مردم در وضع روحی بخصوصی قرار گرفته بودند و در اجتماعات گوناگونی که تشکیل دادند همه یکدل و یك زبان سپاس بسیار بجا آوردند .

ناطق در پایان سخنان خود نیازمندیهای حوزه‌انتخابیه خود را مطرح کرد و خواست‌مدرسه کشاورزی همدان توسعه یابد .

معرفی وزرای جدید

در این موقع آقای نخست وزیر پشت تریبون قرار گرفت و تیمسار سپهبدصنیعی‌را بسمت وزیر تولیدات ، آقای گودرزی را بسمت وزیر مشاور و تیمسار ارتشبد عظیمی را بسمت وزیر جنك معرفی کرد و طی سخنانی گفت‌وزیرمشاورمسئول هم‌آهنك کردن امور حمل و نقل است . طرحی در این مورد تنظیم‌شده که پس از بررسی لازم اگر احتیاج به لایحه‌نیز باشد لایحه مربوط به آن تقدیم مجلس خواهد شد .

*** بررسی لوایح**

در بررسی لوایح دردستورابتدا لایحه قرارداد الحاقی سوم به قرارداد فروش نفت‌وگاز مطرح شد .باین لایحه باورقه رای گرفتند و پس‌از تصویب به‌سنا ارسال شد .

لایحه موافقت نامه همکاری اقتصادی صنعتی و فنی بین‌دولت شاهنشاهی ایران ودولت‌پادشاهی بلژیك نیز پس‌از تصویب به دولت‌ابلاغ گردید .

لایحه موافقت‌نامه‌همکاری‌علمی وفنی بین‌دولت شاهنشاهی ایران ودولت جمهوری ایتالیا نیز برای شور اول مطرح شد که برای بررسی‌شور دوم به کمیسیون ارجاع شد . لایحه استفاده موسسات آموزش‌عالی‌وتحقیقاتی ازمعافیت های گمرکی دانشگاه هانیز پس‌از بررسی شوردوم از تصویب گذشت وبه مجلس‌سنا ارسال‌شد .دو لایحه راجع به اصلاح قانون حفظ‌امنیت‌اجتماعی ووا‌گذاری اثاثه و لوازم فنی‌به شرکت‌ها وسازمانهای‌تابع‌وزارت اب وبرق پس‌از تصویب بدولت ابلاغ گردید .

بهنگام طرح لایحه تاسیس سازمان تربیت‌بدنی ایران برای شوراول آقای‌دکترمهندس‌ناصر بهبودی (از فراکسیون پارلمانی حزب مردم) به عنوان مخالف پشت تریبون رفت و گفت این لایحه بادیدقبل‌ازانقلاب تهیه و تنظیم شده‌است .

دراین لایحه سازمان تربیت بدنی خواسته است که فقط به امرورزش‌دبستانهاوآموزشگاهها نظارت داشته‌باشد درحالیکه‌می‌دانیم‌در مدارس به ورزش توجه کافی نمی شود . ما میخواهیم ورزش نیز مانند علوم درجه یك در مدارس اجباری شود و دانش‌آموز درآخر سال امتحان ورزش بدهد .انتظارداشتیم که‌در این لایحه سازمان تربیت بدنی اعتباراتی برای ایجاد میدانهای ورزشی برای جوانان در نظر بگیرد .

*** کافی نیست**

اقای مهندس بهبودی افزودما انتظارداشتیم که سازمان تربیت بدنی دراین لایحه پیشنهادمی ـ کرد اگر اشخاص حقوقی و یا حقیقی در امر ورزش سرمایه ـ گزاری کنند ازمالیات معاف باشند و چون این مسائل در لایحه تقدیمی دولت عنوان نشده است لذا فراکسیون پارلمانی حزب مردم لایحه دولت را کافی برای تعمیم ورزش در کشور نمی‌داند.

*** توجه شده**

آقای مهندس فیروز فروهر (از فراکسیون ایران نوین) در دفاع از لایحه صحبت کرد و یادآور شد که در چند سال اخیر به ورزش توجه کافی‌شده است و براثر تلاش مسئولان دستگاه های ورزشی ،قهرمانان ما در میدان های جهانی به افتخارات بزرگی نائل امدند .

ورزش مدارس

آقای‌دکترعاملی(ازفراکسیون حزب پان ایرانیست) درمخالفت بالایحه تقدیمی‌دولت طی‌سخنانی گفت قهرمان پروری را نباید صرفا یك سیاست دانست .

باید ورزش را بر یك هرم‌های استوار قرار دهید تا همه‌طبقات بتوانند از آن استفاده کنندباید یك اقدام‌اساسی‌دراحیای ورزش ایران بشود و پایه های ورزش در مدارس استوار گردد .ورزش مدارس‌اصیل ترین نهال‌پرورش و وسیله پرورش است . باید امکانات کافی ورزشی دراختیار دانش اموزان بگذارید . این لایحه دردی را دوا نمیکند .

آقای دکتر عاملی به سخنان خود افزود کاری نکنید که زمین های وسیعی مانند زمین های مدرسه البرز که دارای چندین زمین فوتبال و والیبال بود ، بکام زمینخواران برود. من در هیچ کجای‌لایحه ندیدم مسئول‌اجرای این‌لایحه دربرابر قوه مقننه کیست . باید مسئول در برابر مجلس مشخص‌وروشن باشد .

باید وزیر مسئولی برای مفاد این لایحه‌در مقابل مجلس‌باشد و چون در این مورد تصریحی در لایحه نشده است بهتراست که نخست‌وزیر مسئولیت لایحه را در برابر مجلس بعهده‌بگیرد.

به کمیسیون رفت

آنگاه چند تن دیگر از نمایندگان در اطراف این‌لایحه صحبت کردند و سرانجام لایحه با پیشنهادات رسیده برای شور دوم به کمیسیون فرستاده شد.

توضیحات نخست‌وزیر درباره حقوق و استخدام معلمین

در جلسه علنی دیروز سنا که لایحه متمم‌بودجه‌سال ۴۹ مطرح بود سناتور دکتر صدیق اعلم درباره وضع‌استخدامی معلمین، نظام جدید آموزشی وپرداخت بهای آب‌وبرق مصرفی مدارس تذکراتی داد ودر باره وضع حقوق‌و مزایای معلمین گفت : درخردادماه ازطرف کمیسیون فرهنك مجلس طی گزارشی‌که بدولت ابلاغ شد خواستیم اقداماتی درباره رفع نقائص تعلیمات ابتدائی و متوسطه و عالی انجام پذیرد .

دراین گزارش درباره زیادی تعداد شاگرد در کلاس و عدم امکان برای تربیت و انتخاب دبیر و آموزگار مطالبی باطلاع دولت رساندیم .

میخواستم استدعاکنم که‌دولت اطلاع بدهند که چه اقدامی راجع باین کار کرده‌اند زیرا که عده‌ای از فرهنگیان بعد از اینکه بنده از این مسافرت استعلاجی برگشتم پیش من آمدند و متاسفانه میگویند که اقدامی در هیچیك از نکاتی که قیدشده وتوصیه شده‌بود ،دولت که‌مورد توجه قرار بدهد ،بعمل نیامده است . مثلا یکی ازآنها راجع به برقراری امتیازات و مزایائی بود که معلمین درنتیجه چهل سال زحمت بدست‌آورده بودند . اینها را یك مرتبه به وسیله قانون استخدام ۱۳۴۵از بین بردند و در نتیجه ۶ هزار دبیر خودشان را متقاعد کردند یا استعفا دادند و دیگر کسی برای دبیری حاضر نمیشود .

در دانشکده علوم ما دوهزار محصل‌داریم یکنفرشان‌داوطلب دبیری نیستند کسی دیگرنمی‌آید آموزگار یادبیر بشود ، زیرا چندین برابر حقوقی که‌ما بمعلم‌میدهیم به کسانی میدهیم که واجد همان معلومات هستند

*** برطرف شد**

آقای نخست‌وزیر در پاسخ به اظهارات سناتورصدیق‌اعلم گفت مرحله دوم قانون استخدام در باره معلمین باسرعت بیشتری پیش میرود که امیدوارم بزودی خاتمه پیدا کند . چندی پیش اصلاحیه قانون‌استخدام ازهمین مجلس سنا گذشت که آن اشکالاتی که در کار معلمین بود برطرف شد .

نخست‌وزیر افزود : در مورد اشتباه محاسبه تا مبلغ صد میلیون ریال برای سال ۱۳۵۰ منظور کردیم‌ولی‌اگر ۲۰ میلیون ریال هم‌برای امسال گذاشتیم خیال نمی کنم مانعی داشته باشد از همین امسال شروع کنیم تا اینکه واقعا همین کار باسرعت بیشتری پیش برود .

حادثه‌ای که ۱۰ نفر کشته و مجروح‌داشت

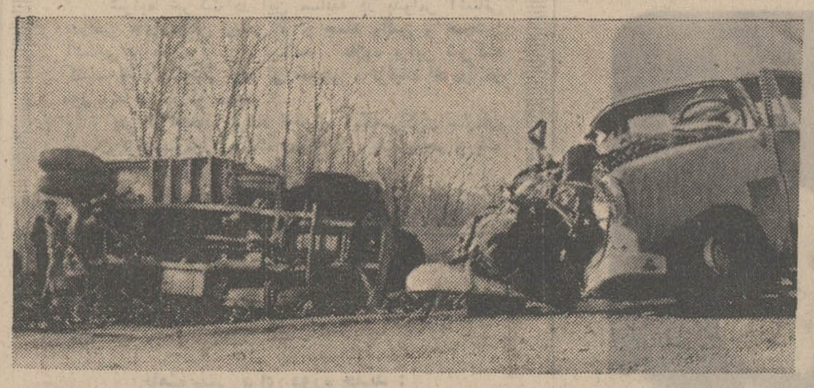

قبلا خبردادیم که اتومبیل سواری شماره ۱۲۲۳۸ رشت برانندگی منصور ساجدی که از فومن بطرف رشت حرکت میکرد ، با کامیون کمپرسی شماره ۱۲۶۵۴رشت برانندگی اکبر احمدی تصادف کرد و راننده اتومبیل کشته شد . خبرنگارما در رشت گزارش داد : اکبر احمدی ۱۹ ساله کمك راننده کامیون کمپرسی بود که بجای راننده پشت فرمان نشسته بود .

همچنین در این حادثه ۹ نفر از مسافران اتومبیل سواری آسیب دیدند .

عکس بالا چند لحظه پس از وقوع این حادثه گرفته شده است وکامیون کمپرسی راکه پس از تصادف با اتومبیل سواری واژگون شده ، نشان میدهد .

درطوفان وسیل مالزی ۳۴ نفر کشته شدند

کوالالامپور ـ رویتر ـبعلت وزش طوفانهای سهمگین که طی هفته پیش در کوالالامپور پایتخت مالزی بوقوع پیوست ۲۲ تن کشته و ۱۵ هزار تن بی‌خانمان گردیدند .

بدنبال طوفانهای عظیم براثر جاری شدن سیل خانه های زیادی ویران گردید ، و آب قسمت بزرگی از شهر را فرا گرفت . پلیس کوالالامپور گزارش داد که گروه های امدادی‌نظامی تاکنون‌توانسته‌اند ۱۵۸۰۰ تن را از مناطق سیل زده تخلیه کنند . ۱۲ تن نیز براثر ریزش زمین و غرق شدن به هلاکت رسیدند .

علل حمله به سفارتخانه و کنسولگری‌های ایران

انتشارنام ۱۴۳ نفراز دانش‌جویان مقیم‌امریکا وآلمان و اطریش به مناسبت حمله آنها به سفارتخانه یا کنسولگری ها، برای‌اولین‌بار مواردی از فعالیت های کنفدراسیون را روشن کرد .

یك مقام امنیتی در مصاحبه چندی قبل اعلام کرده بود که تعداد اعضای کنفدراسیون‌بین هزار تاهزاروپانصدنفراست .اما دیروزنام ۱۴۳ نفر اعلام شد دراین مورد توضیح داده شد که ۱۴۳ نفرمزبوروعده‌ای‌دیگر که اسمشان گفته نشده از فعالین کنفدراسیون هستندکه دراین کنفدراسیون فعالیت سیاسی دارند .این عده اکثرا عضو سه سازمان سیاسی هستند بعضی از آنها عضو حزب‌منحله توده وعده ای بیشتر از آنها سازمان‌انقلابی‌حزب‌منحله‌توده‌و عده‌ای هم مارکسیست‌ولنینیستی چینی طوفان می‌باشند اما همه اعضای کنفدراسیون‌عضوسازمان های سیاسی فوق‌نیستند ،همان طور که‌قربان شیر محمدی در مصاحبه تلویزیونی خود توضیح داد که‌وقتی‌وی به استانبول‌رفت ازطرف این کنفدراسیون با او تماس گرفته شد ،وباو گفته‌شد، مامیخواهیم فعالیت‌صنفی بکنیم امابعد کم‌کم بفعالیت های سیاسی آلوده شد ، ودرحقیقت بایدگفت کنفدراسیون یك هسته مرکزی فعال و وابسته به سازمان های‌سیاسی‌ویك جمعیت طرفدار وسیاهی لشکر دارد .

*** حمله بسفارتخانه‌ها**

نکته دیگر موضوع حمله به سفارتخانه‌ها در وین وسر ـ کنسولگری های ایران در سانفرانسیسکو و مونیخ بود . که طبق توضیح دیروز توسط همین ۱۴۳ نفر انجام گرفته است .گزارش هائی که در همان موقع منتشرشد نشان میداد که در هر سه مورد کنفدراسیون برای اعتراض به کشته شدن دانشجوئی دست‌به چنین تظاهر واشغال سفارتخانه یاکنسولگری زده‌است.

یکبار برای کشته شدن‌قربان شیر محمدی‌بدست‌مقامات امنیتی وباردیگر برای‌دار زدن دکتر پارسانژاد بارسوم که گویااخیرا درسفارت‌وین‌انجام گرفت برای کشته‌شدن رضائی دست به اعتراض زدند وسفارتخانه را اشغال نمودند.

در هر سه تظاهر پلیس محلی دخالت کرد وطبق‌قوانین‌خودشان دانشجویان را توقیف نمود ۳۴ نفراز فعالین این تظاهرات‌در حال‌حاضر در توقیف پلیس سانفرانسیسکواست .

درمونیخ ووین توقیف شدگان طبق مقررات کشور های آلمان‌واطریش آزادشدند . اما پرونده های آنها در جریان رسیدگی‌است . توضیحاتی که در دومصاحبه اخیر داده شد ، روشن کرده است که موجبات وعلل هر سه‌تظاهر کاذبانه بود . زیرا قربان شیر محمدی ودکتر پارسانژاد هر دوزنده وآزاد هستند . رضائی هم‌زنده ولی در زندان می‌باشد .

اما کنفدراسیون برای هرموردی بهانه‌ای تراشید تاعلیه ایران‌و حکومت ایران تظاهراتی براه اندازد.

مسئولین حادثه قطار بشدت تعقیب میشوند

بدستور وزارت راه و برای تعیین مسئول اصلی حادثه‌قطار هیئت دیگری از طرف راه‌اهن به محل حادثه قطار ، بسوی‌عقدا عزیمت کرد. افرادا‌ین کمیسیون موظف هستند که ضمن بررسی محل حادثه وجمع‌اوری دلایل نظرات قطعی خودرا برای تعیین مجرم اصلی حادثه به وزارت‌راه تسلیم دارند .

یك‌مقام رسمی امروز بخبرنگار اطلاعات گفت : مجرم‌یامجرمین اصلی حادثه قطار بشدت تعقیب ومجازات خواهند شد و ازطرف وزارت راه هیئت دیگری برای تعیین هویت کشته شدگان و تشخیص‌بازماندگان انها مامور گردیدند ومیزان خسارتی را که این‌موسسه بایددرحق‌بازماندگان حادثه پرداخت نمایدتعیین کنند.

راه‌اهن اطلاع داد که‌واگن ها ولکوموتیوها از روی خط محل حادثه به کارگاههای اطراف حرکت‌داده‌شد و در محل وضع بحال عادی بازگشته و عملیات ریل گزاری بطرف کرمان با فعالیت شروع شده است .

مجلس‌ترحیم

صبح‌امروز ، مجلس ترحیمی از طرف بنگاه «اتحاد » به نمایندگی‌از طرف مردم یزد در مسجد«برخوردار » این شهر برگزارشد که در آن آقایان فرماندار کل،فرماندارشهرستان روسای ادارات و هزاران نفر از اهالی و طبقات مختلف‌مردم یزدشرکت کردند

بهمین‌مناسبت کارکنان راه ـ آهن یزد صبح‌امروز تعطیل کردند.

دیروز جسد مینائی پور راننده لکوموتیو حامل کارگران که در حادثه قطار یزد ـاصفهان کشته‌شد ، از یزد به تهران ، انتقال‌یافت.

وزیر خارجه هلند هنگام ترك تهران گفت :

ایران نقش انکار ناپذیری درحفظ امنیت خلیج‌فارس دارد

*** هلند مانند ایران‌معتقداست که خلیج فارس باید آزادو دور از هرگونه کشمکش‌های بین‌المللی بسربرد**

ژوزف لونس وزیرخارجه هلند بامداد امروز تهران را بسوی شیراز ترك گفت و عصر امروز از طریق شیراز مستقیما در ادامه دیدار از کشورهای عربستان وکویت به‌جده پرواز میکند .

از وزیر خارجه هلند هنگام ترك تهران بدرقه گرمی‌در مهرا باد بعمل آمد ووی طی گفتگوی کوتاهی بانمایندگان مطبوعات تهران از موفقیت و ثمربخش بودن مذاکرات خود در تهران سخن گفت‌و اظهار داشت نقش تعیین ـ کننده ایران در حفظ صلح و آرامش خلیج فارس که مورد علاقه و توجه همه جهانیان محسوب‌میشودانکار ناپذیر است .

لونس که بدعوت‌رسمی‌وزیر خارجه ایران از سه‌شنبه شب گذشته دیدار از ایران راآغاز کرد در سخنان خودبه‌شرفیابی و مذاکراتی که در حضور شاهنشاه هفت گذشته انجام‌داد اشاره کرد و گفت که دراین شرفیابی‌ازراهنمائی‌های سودمند ونظریات واقع‌بینانه شاهنشاه نسبت به مسائل منطقه‌ای و بین‌المللی بهره‌مند گردیده است .

وزیر خارجه هلند گفت در مذاکرات طولانی باوزیرخارجه ایران ، اقای زاهدی‌وی را در جریان موقعیت و نظریات‌ایران نسبت به‌آینده سیاسی خلیج فارس و دورنمای صلح دراین منطقه و همچنین مسائل مربوط به خاورمیانه و جهان اسلام و تصمیمات کنفرانس‌اخیروزیران خارجه اسلامی در کراچی قرار داد ووی متقابلا سیاست دولت لاهه را که در بسیاری ازموارد بانظریات ایران منطبق است برای زاهدی تشریح کرد .

*** نقش حساس**

لونس گفت تردیدی نیست از آنجائی که هلندبیشترنیازمندی های نفتی خودرا‌ازخلیج‌فارس و خاور میانه تامین میکند و در کنسرسیوم نفت از سهامداران عمده است نسبت به آینده صلح و امنیت در خلیج فارس علاقمندی فراوانی دارد و در تحقق وکسب هدف صلح و آرامش این منطقه،نقش ایران بسیار مهم ، حساس و درجه یك است .

لونس افزود بهمین دلیل ما معتقدیم باتوجه به منافعی که ما و ایران و دیگر کشور های حوزه خلیج فارس و دنیای‌غرب در خلیج فارس دارند این‌منطقه باید آزاد و دوراز هرگونه دخالت‌و کشمکش‌های‌بین‌المللی بسربرد و ما نظرات ایران را در این مورد بخصوص بطور دربست تایید میکنیم .

*** سفر حقیقت‌یابی**

در مورد سفر به عربستان سعودی و کویت ، لونس‌گفت که سفر اوبه کشورهای خلیج فارس جنبه حقیقت یابی داردو وی در آستانه پایان نخستین مرحله سفر باین منطقه با علم و اطلاعات کامل و بهتروعمیق‌تری از شرایط اوضاع تهران را ترك میکند .

برنامه آینده سینماهای : مولن‌روژ ـ دیانا ـ مهتاب ـ رکس ـشهوند ـ لیدو ـ نپتون ـ رنگین‌کمان ـ همای ـ اسکار ـ ارانوس ـ ژاله ـ پاسارگاد ـ چرخ‌وفلك ـ توسکا ـ فیروزه

پنجره

پیش بینی هوا

هوای تهران وسایر نواحی ایران صاف در بعضی ساعات همراه با لکه‌های ابر و غبارآلود ودر شهرستانهای شمالغربی همراه با مه خواهد بود . کرمترین نقطه در ۲۴ ساعت گذشته بندرعباس باحداکثر ۳۰ درجه وحداقل ۱۴ درجه ـ سردترین نقطه شهرکرد با حداکثر یك درجه و حداقل ۱۲ درجه زیر صفر ـ حداکثردرجه حرارت تهران در این مدت ۱۵ وحداقل ۲ درجه زیر صفر بوده است .

شصت سگ و گربه معتاد در کلینیک ترک اعتیاد!

خوب ، شکرخدا که حق ویزیت‌حیوانات هم تعیین شد وبنابگزارشی که دیشب داشتیم ، سك وگربه بازان ـ یا داران ـ ازاین حیث دچار سرگردانی نخواهند شد وباخیال راحت‌تر وآرامش بیشتر میتوانندازحیوانات دست آموز خود نگهداری‌کنند باخبری که دیشب در همین زمینه چاپ شد، گزارشی تهیه کرده‌ایم از سك وگربه که برای همه خواندنی است ، چه آنهایی‌که درخانه‌شان حیوان دست آموز وجود دارد وچه آنهائی‌که اهل این کارها نیستند .

بیگمان سك اولین جانوری است که دست آموز شد وبعد از آن گربه که امروز هم‌پس از قرنها محبوبترین‌وپرطرفدارترین جانوران دست آموز به شمار می‌آیند.

از نقش هایی که درون غار ها بدست آمده ، چنین برمی آیدکه انسان عصرحجر سك رابکار شکار می گرفته است . ایرانیان باستان نیز سگهای دست آموخته‌فراوان داشته‌اند و مخصوصا گله ـ داران و کشاورزان وچوپانان در نگهداری از این حیوان باوفا ، سخت میکوشیده‌اند.

امروز در دنیای جانوران دست آموز ، گربه پله‌یی پائینتر از سك است اما می رود تاجای بیشتری را بخود اختصاص دهد . گربه های اهلی نژاد پرورش یافته‌یی هستند از گربه های‌وحشی. در پیدایش گربه های‌امروزی ۳۵۰۰سال پیش از میلاد مسیح مربوط میشود ، نخستین‌نقشی باشد که انسان از گربه کنده است .

۲۰۰ نوع نژاد

امروزه بیش از دویست‌نوع سك در گوشه و کنار دنیا میتوان سراغ گرفت که‌هرکدام نژادی جدا از دیگری دارد . ازاین دویست نژاد، تنها سی نژاد درایرانند . این‌از نژاد سك بود و باید گفت ، سگها را تقسیم‌بندی دیگری نیز کرده‌اند:

سك پاسبان ،سك‌شکاری، سك تجملی(زینتی!)وبالاخره سك خانگی و سك خدمت... و ازاین تقسیم بندی بیشتر بگوئیم : سك شکاری به‌یکه شناسی شهره است و به دشواری می توان آن را در خانواده نگاهداری کرد .چرا که سك شکاری تنها بایك نفر خو میگیرد ، پس مایه ناراحتی دیگران خواهد بود.

سك پاسبان در پاسداری از یك نقطه بخصوص به‌کار می‌آید و دراین کار ارزش بی پایانی را داراست‌و برای همین است که ارتش های بزرك جهان بسیاری از سك های پاسبان را به خدمت گرفته‌اند و از آنها برای پاسداری‌از انبار مهمات سود میبرند.

سك خدمت به نام«گرگی» معروف است . این نوع‌سك، جانوری است هوشیار که بیشتر ادارات پلیس از چنین سگی بهره میگیرند .این سگها باتیز هوشی ، زمانی بیاری پلیس فرا خوانده می شوند که انسان در کشف راز و معمایی جنایی درمیماند. سك خدمت در تعقیب ردپای قاچاقچیان استادی بیمانند است.

و بالاخره سك زینتی که‌نوع «پودل » آن از لطف بیشتر آدمیزادگان برخوردار است.در میان سگهای‌زینتی ، سك«چه ـ فراوا » ـکه امروز آن را «پیکینز » می‌خوانند ، درخشانتر و زیباتر است . این سك را تنها اشراف و اعیان میتوانند داشته باشند . چرا ؟ چون یك «پیکینز » ساده بیش از ۵۰۰ هزار تومان ارزش دارد ! بااین حساب است که باید بگوئیم «پی‌کینز » گرانبهاترین سك دنیا است و چه قصه ها که در باره‌اش نگفته‌اند.

شیر عاشق

این هم از روایات مشهور درباره سك «پی‌کینز »است ، پیش از آن که بشکل‌امروزیش درآید:

«در جنگلی دوردست و سالهایی بس دور ، درنده شیری دل به سگی می بندد و عاشق آن میشود . سك که‌خودرا ناتوانتر از شیرمی داند ، معشوقگی شیر رانمی پذیرد . بیچاره شیر ،شکست خورده در عشق ، با ناامیدی روبه خدا میبرد و گریه‌کنان، وصال دلدار را می طلبد . بیچاره شیر چنان مویه سر میدهد که پروردگار بر او رحم می‌آوردوبزودی‌فرشتگان از آسمان به زمین فرود می آیند و برای شیر پیامی می آورند که :

ای شیر !از قدرت، جلال و شوکت خود درگذر و همردیف سك شو.

شیر عاشق نیزدرمیگذردو می پذیرد که در ردیف سك جای گیرد . پس آنگاه ، پروردگار نیز حیوان دلباخته راچهره و قامتی چون‌شیری بسیار کوچك میبخشد و می گویند ، بدینسان بود که «پی‌کینز » گرانبهاترین سك روی زمین ، اول بار پیدا شد.

بابرآمدن «پی کینز » پروردگار به جانور عاشق زندگانی مرفهی می‌بخشد که ازاین پس رختخواب تو حریر خواهد بود و خوراکت دل و جگر قرقاول باشد.

دراین زمان است که‌ملکه چین «پی‌کینز » را می بیند و او را خوش می‌آید و شیر سك شده را در آستین‌حریر خود جای می‌دهد . سك شکوهی می‌یابد و هرکس به او نزدیك می شده ، سزایش اعدام بوده است !

پس از مرك‌ملکه‌چین ، «پی‌کینز» را به انگلستان بردند و آن‌جا ، در دست اشرافزادگان انگلیس پرورش یافت .

درایران تنها یك سك «پی‌کینز» وجود دارد که قلاده‌اش به تنهایی دویست هزار ریال میرزد : قلاده این سك الماس‌نشان است .

دنیای گربه‌ها

آدمیزاده ، زحمت تقسیم‌گربه‌ها را نیز کشیده است: گربه‌ها بطور کلی دودسته‌اند ـ اول گربه‌های براق که موهای بلند دارند و دوم گربه‌های موکوتاه . البته هرکدام ازاین گربه‌ها خود انواع واقسامی دارند مثل : براق یکدست سیاه، یکدست سفید ، آبی ، قهوه‌یی و نقره‌یی مواج .

گربه براق ایرانی یکی از زیباترین گربه‌های دنیا است ودرنمایشگاهها . امتیازات‌زیادی آورده‌است . این گربه‌ایرانی را «چین‌چیلا» می‌خوانند که چشمهایی آبی‌رنك با دورسیاه و گویی سرمه کشیده دارد . نوك موی این گربه برنك سیاه‌و سفید و ابریشمی‌است. نوك بینی و دهان آن قرمزتند است و با این‌مشخصات کاملا حالت اشرافی دارد .

از گربه ایرانی که درگذریم ، یك نوع گربه براق دیگر نیز هست که فرانسویان آنرا از ترکیب دو نژاد ایرانی و سیامی پرورانده‌اند . این گربه ، اندامی نیرومند ، بدنی کشیده دارد و رنك مویش به‌عاج و قهوه‌یی میزند یا که خاکستری آبی است . پنجه های این نوع گربه چنان است که انگار کیوه به پایش کرده‌اند .

دیگر گربه‌های مو کوتاه که از نژاد اروپایی است . این گربه پاهایی کوتاه دارد و تپل‌مپل‌است و زرد ، نارنجی و یا مشی رنك .

گربه حبشی هم داریم که پوستی برنك یاقوت‌دارد و پس از آن‌گربه سیامی که در اروپا هواخواهان بیشماری برای خود دست و پاکرده است . گربه سیامی‌نیز چون سك شکاری ، تنها با یك نفرخومیگیرد و اگر دیگری هوای نوازش او را کند ، چنگال تیز خود را به‌کار می‌اندازد .

سفره جانوران

اوضاع شکم سگها و گربه های نازپرورده روبراه است : شیر ، گوشت کنسرو شده مخصوص ، بیسکویت‌وخوراك‌خشك اختصاصی.. فصل ماهی هم که باشد صد البته ماهی ! این را هم بگوئیم که‌سگها و گربه‌هابرنامه هفتگی برای‌خوراك دارند، مثلا: یکشنبه‌ها خاویارشان برقراراست . چه‌طوراست ازخوراك روزانه سك و گربه‌ها بیشتر بگوئیم :

ساعت هشت‌صبح‌ـ پذیرایی با شیرگاو، شیر خشك‌مخلوط با عصاره میوه ـ حبوبات پخته .

(از ساعت هشت تا دوازده هم «حیوان بیچاره!» باید گرسنگی ! » بکشد! اگر شکلاتی ، آب‌نباتی نرسد!)

ساعت دوازده ـ گوشت نیم پخته یا کنسرو شده ـ مغز استخوان ـ روغن عصاره کبد.

ساعت چهار بعد از ظهر ـ برنامه‌هشت صبح‌تکرار میشود و ساعت هشت بعد از ظهر خوراك ساعت دوازده .

اصولا سك و گربه تا سه ماهگی ، چهار وعده خوراك می خورند و از سه‌ماهگی تا شش ماهگی سه وعده . از شش ماهگی‌تا یك سالگی دووعده..

استخوان برای سگها ماهی یکبار براه است تا طبیعت استخوان‌خواری‌خودرا ـ خدای نکرده ـ از یاد نبرند !

آرایش جانوران

سك و گربه را ماهی‌یکبار ـباید !ـ با شامپوی مخصوص شست‌ودر وان پلاستیکی حمام کرد . به حمام بردن سك‌کار آسانی است اما گربه پای حمام که پیش آمد لجبازی می کند چون از حمام چندان خوشش نمیاید و تا فهمید چه در پیش است ، فرار را برقرار ترجیح میدهد . پس ازشست‌و شوی سك و گربه ، آنها را با یك سشوار دستی خشك می کنند ، موهای اضافی را می چینند وبعدبرنامه شانه کردن ومرتب ساختن .

سك و گربه را دست‌کم نگیرید که پوشاك مخصوص هم دارند آن هم برای فصلهای مختلف ! ... پوشاك مخصوص این دو جانور شامل پیشبند غذاخوری است . بعد کفش مخصوص‌وشلوار لاستیکی.. این نیز گفتنی است که بعضی از سك و گربه‌ها ماهی پنج دست لباس پاره‌میکنند . بخصوص‌گربه که علاقه زیادی به پاره کردن لباس با چنگال تیز خود دارد . برای پوشاك سك و گربه بیشتر از پارچه‌های پشمی ، ترویرا (زمستانها)و حریروکتان(تابستانها) استفاده میشود .

سك و گربه‌های نازپرورده ، هر روز یك ساعت به گردش برده‌می شوند و هواخوری میکنند ! ساعت گردش معمولا پس از صرف یك وعده غذا است .

سك و گربه‌ها را معمولا برای گردش به پارکها و گلستانها و باغها میبرند تا حیوان با دیدن‌گل و سبزه و آب حالی کند .

«متخصصین!» معتقدند ، نباید جانوران دست‌آموز را در خیابانها گردش داد چون اعصاب حیوان خراب میشود !

سك و گربه معتاد هم داریم که‌پای منقل‌تریاك یاکنار میز مشروب صاحبان خود را همراهی میکنند!سك وگربه‌ها بیشتر به‌الکل و تریاك معتاد میشوند و برای همین اعتیاد هرگز از خانه صاحب خود نمیروند . با مزه این که : هم‌اکنون در تهران یك کلینیك برای ترك اعتیاد سك‌ها و گربه‌ها داریم !

وفعلا در این کلینیك شصت سك و گربه معتاد بستری هستند !

نام جانوران

با نامهایی‌که درایران روی‌این جانوران دست‌آموزمیگذارند، حسن ختامی بدهیم به‌این گزارش وآخر کار : آه !...این هم نام گربه‌ها:

پیشی ـ ملوس ـ زیبا ـ پشمك ! ـ موشی ! ـ شیرین و ...

برای سگها :

هاپی ـ پاپی ـ ویسکی ـ چری ـ هاپو ـ چوچو ـ اسپانی ـ وینکی ـ چوچو ـ نگرا ـ سوزی ـ ژینا ـ جوانا ـ لاسی ـ گرگی ـ

ـ بعضی هم که از راه لطف اسم رفقارا روی‌جانوران‌خود میگذارند!ـ

اسم‌این‌سك‌را خارجیها‌گذاشته‌اند:احمق ! حالا چرا ؟ معلوم نیست . بهرحال سگها و گربه‌ها برای خودپوشاك اختصاصی مناسب با فصلها دارند !

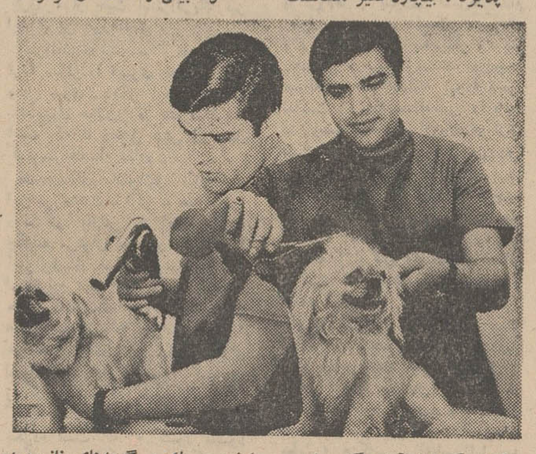

سگهاو گربه‌ها آرایشگاه مخصوصی‌دارند . سك و گربه‌های نازپرورده ماهی یکبار به آرایشگاه‌برده میشوندو اول شست‌وشو با شامپوی‌مخصوص، بعد خشك کردن مو با سشوار وآخر کار قیچی وشانه !

شاید اگر ما نمی‌نوشتیم که‌این‌عکس تصویر یك سك را نشان میدهد ، در تشخیص آن کمی دچار اشکال می‌شدید . محض«سرگرمی میتوانید شرح عکس را با دست بپوشانید و از دیگران بپرسید : این دیگر چه جانوری است ؟!!

و گربه های‌خاکستری‌ایرانی، گربه زرد مصری گربه های صحرایی اروپایی نقش مهمی داشته‌اند.

شاید نقشی از یك گربه که در معابد مصری یافت شده و به

شیر ـ عصاره‌میوه ـ حبوبات‌پخته ـ روغن عصاره کبد :

یك وعده خوراك برای سك‌وگربه!

سك وگربه ها کلینیك ترك اعتیاد هزار ریالی

سك وگربه ها کلینیك ترك اعتیاد دارند !

نرخ ویزیت سك وگربه‌تعیین‌شد!

شیری که عاشق سك شد و این عشق اورا به سك تبدیل‌ساخت !

همه میدونن که عکس رنگی کداک خیلی خوشگله

همه هم بدونن که

کداکالر

بهترین فیلم برای گرفتن عکس رنگی است .

CAMERAS Kodak FILM

ظهور وچاپ با مدرن‌ترین دستگاههای الکترونیك درتهران انجام میگیرد

آگهی استخدام کارگر فنی

یکی از کارخانجات اتومبیل سازی تهران احتیاج به کارگران فنی مشروحه زیر دارد از متقاضیان درخواست میشود جهت راهنمائی شغلی دریکی از ساعات‌اداری‌به‌مرکز کاریابی شمالغرب، خیابان آیزنهاور چهار راه سلسبیل مراجعه نمایند.

۱ـ جوشکار درجه ۱
۲ـ صافکار درجه۱
۳ـ نقاش اتومبیل درجه ۱
۴ـ برقکار درجه ۱

م‌الف ۱۰۱۲۶

اداره کل اشتغال
وزارت کارو امور اجتماعی

۱ـ۳ آ ـ ۶۴۱۹۴

سازمان بیمه‌های اجتماعی درخدمت بیمه شدگان

آگهی استخدام

سازمان‌بیمه‌های اجتماعی برای خدمت دربیمارستان یزدبه افراد مشروحه زیر نیازمند است .

۱ـ پزشك متخصص بیماریهای داخلی یکنفر
۲ـ پزشك متخصص و جراح بیماریهای چشم .یکنفر
۳ـ لیسانسیه ماماتو یکنفر

داوطلبان میتوانند بمنظور مصاحبه‌واگاهی ازشرایط‌استخدامی به اداره کارگزینی واقع درخیابان ایزنهاور طبقه چهارم مراجعه فرمایند ۱۶ـ۱۰

سازمان بیمه‌های اجتماعی

۱ـ۲ آ ـ ۶۵۱۱۶

تشکر وسپاسگزاری

ازدوستان گرامی‌و سروران ارجمند که بذل عنایت فرموده در جراید نسبت به‌انتصاب اینجانب بریاست آموزش و پرورش‌نائین بدرج تبریك مبادرت فرموده‌اند سپاسگزارم .

نائین ـ عباس فخاری

آ ـ ۶۴۴۸۴

پیشگاه مبارك خدایگان شاهنشاه آریامهر

دبیران ، کارکنان و دانش آموزان دبیرستان کورش کبیر بوکان بیداری و هوشیاری ماموران امنیتی کشور و آمادگی و تحرك افتخار آمیز ارتش شاهنشاهی را دربی‌اثر ساختن توطئه ننگین اخیر به پیشگاه شهریار توانای خود تبریك عرض نموده یکبار دیگر آمادگی وپیوند دیرین خویش را بانظام شکوهمند شاهنشاهی ایران عزیز اعلام میدارند.

رئیس دبیرستان کورش کبیر بوکان: رشید آزادی‌خواه

آ ـ ۶۴۵۰۰

پیشگاه مبارك اعلیحضرت همایون شاهنشاه آریامهر ایران

جان‌نثار افتخار دارد از طرف‌خود و کلیه کارگران کارخانجات دخانیات و کارکنان اداره انبارا های دخانیات انزجار و تنفر شدید خودرا از خائنین بشاهنشاه‌آریامهر و میهن عزیز در هر لباس که باشند ابراز داشته اعلام میداریم که انقلاب شاه‌و مردم مخصوصا از طرف طبقه کارگر و کشاورزان چون مردمك چشم باید حفظ و حراست شود و به جهانیان اعلام میداریم پایه‌های سلطنت پرافتخار کهنسال ایران بر قلوب ملت آزاده آن‌استوار میباشد.

از طرف کارگران و کارکنان اداره انبار های شرکت‌دخانیات عزیز ثابتی کارگر انبار های دخانیات .

مقالات سیاسی

کرسی آزاد

از: تایمز مالی

ترجمه: بیدار

بانو گاندی: پیکاری بزرگ در همه جبهه‌ها

تصمیم خانم ایندیرا گاندی بتجدید ناگهانی انتخابات نمودار تمایل او باتخاذ تصمیمات سریع جهت سردر گم کردن مخالفان است . از ماه ژوئیه گذشته که حزب کنگره دچار دودستگی شد در نتیجه بانو گاندی بناچار با تکیه به جناح چپ و اقلیت طرفداران خود حکومت خویش را ادامه داد. دیر یازودانتخابات عمومی بایستی این موضوع را روشن کند که آیا بانو گاندی بعنوان یك رهبر ملی مورد قبول مردم است یا خیر ؟

از مدتها پیش طرفداران بانو گاندی در حوزه های مختلف انتخاباتی به بررسی های وسیع و گوناگون دست زده و باتکیه به نتایج این بررسی ها ، خانم گاندی برای نزدیکتر کردن نظریات همکاران خود به‌نظرات خویش جلسات متعددی تشکیل داد. گرچه او در رهبری‌سیاسی دارای مهارت فراوان بوده و اقدامات اخیر او در داخل کشور نیز برای تایید نظریاتش بسیار موثر است ، معهذا و بااستعداد قابل توجهی که در موافق کردن همکاران خویش بانظریات خود دارد دراین زمینه نیز اقدامات وسیعی را شروع کرده‌است .

مطابق محاسبات او حزب کنگره از پانصد و بیست و سه کرسی پارلمان دویست وهشتاد کرسی یعنی معادل اکثریتی که این حزب در سال ۱۹٦۷ قبل از انشعاب اخیر بدست آورد ، تحصیل خواهد نمود . با وجود این نتایج انتخابات بیش از هر چیز معلول استراتژی انتخاباتی است که نخست‌وزیر در پیش خواهد گرفت .

عامل جدید

محتمل‌است که‌اودرروزهای‌آینده اقداماتی را که حاکی‌ازگرایش بیشترش به چپ است انجام دهد. او ازاقدامات‌مشابهی که در این زمینه در گذشته انجام داده نیز بهره برداری خواهد کرد .

بدین طریق انتخابات بمنزله یك رفراندوم عمومی راه آینده هند را روشن خواهدنمود.

عامل دیگری که بانو گاندی بایستی در محاسبات خود در نظر آورد ازدیاد عده رای ـ دهندگان نسبت‌بانتخابات گذشته است . او باتوجه به آراءمخالفی که حزب در انتخابات گذشته داشت ، سیمای حزب را با ورود عناصر جوانتر و جدیدی تغییر داده و بدین طریق در جلب آراء بیشتر کوشش می کند.

هدف دیگری که خانم گاندی از این اقدامات دارد متمایز کردن حزب‌خوداز احزاب‌رقیب، مانند حزب دست راستی‌وجانا ـ سنگه » و گروه انشعابی کنگره است که بیشتر دارای عناصر قدیمی بوده و از نارضایتی‌مردم در مورد بیکاری ، بالارفتن‌سطح قیمت ها و مشکلات دیگر اقتصادی بهره برداری میکند .

جناح مخالف که مرکب از احزاب دست راستی « سوان ـ تان ترا » و « جاناسنگه » و گروه قدیمی و انشعابی کنگره است چون بعدم توفیق خود، در کسب پیروزی اطمینان‌داردهدف خود را تضعیف طرفداران بانو گاندی قرار داده‌تا او مجبور به ائتلاف با احزاب دیگر شود.

عناصر میانه رو

بی شك‌یکی از نکات جالبی که در هفته های آینده شاهد آن خواهیم بود توافق ها واتحاد های سیاسی است که در زمینه انتخابات انجام خواهدگردید. هرچه اختلافات جناح طرفداران بانو گاندی در کنگره‌بامخالفین دست راستی او در این حزب آشکار تر شود امکان حصول توافق‌و پشتیبانی از طرف جناح چپ سایر احزاب میانه‌رو‌بیشتر خواهدگردید.

هم اکنون مذاکراتی با دو حزب سوسیالیست هند شروع شده و انتظار میرود که بانو ـ گاندی تاحدودی از پشتیبانی این دو حزب برخوردار گردد . نکته‌ای که از همه جالبتراست روابط خانم گاندی باکمونیست های میانه‌رو است که باکمك آنها در هجده ماه گذشته به حکومت خود ادامه داده است .

اخیرا حزب کنگره تمایل‌خود رابداشتن «تفاهم‌انتخاباتی » با سایر احزاب اعلام داشته که بعقیده ناظرین منظور کمونیست های میانه‌رو است . بخصوص انتظار میرود که در بنگال غربی که‌کمونیست ها در آنجا دارای نفوذ میباشند توافق‌و همکاری های محلی بین طرفین صورت گیرد.

پیش بینی میشود که چنین توافق‌هائی با احزاب منطقه‌ای دیگر مانند « دراویدامونترا ـ کازاگام » که در ایالت مدرس و حزب اکالی که در ایالت پنجاب فعالیت دارند ، صورت گیرد.

روش بانو گاندی در زمینه چنین‌توافقهاتاحدودی‌تحت تاثیر نتیجه اقدامات احزاب دست ـ راستی سه‌گانه (حزب کنگره قدیمی ، سواتان ترا،جاناسنگه) جهت تشکیل یك جبهه واحد قرار دارد . در حقیقت یکی از علل تجدید ناگهانی انتخابات جلوگیری از اتحاد این سه حزب بخصوص در ایالت مهم «اوتارپرادش » میباشد.

باتوجه‌به تضعیف صفوف حزب کنگره پس از انشعاب اخیر که حتی یافتن کاندید های‌مناسب را در بعضی نقاط مشکل‌نموده است این توافق ها مورداستقبال حزب کنگره بانو گاندی واقع گردیده است.

بهر حال شانس پیروزی حزب کنگره بانو گاندی تاحدزیادی منوط به نفوذ و محبوبیتی‌است که شخص او در بین رای ـ دهندگان خواهد داشت .

مبارزات انتخاباتی سختی در پیش است و برای تعیین و ترسیم خط‌مشی اساسی که بتواند آراء موافق رای‌دهندگان رانسبت به حزب کنگره بانو‌ـ گاندی جلب کند بسیار لازم است .

بانو گاندی:
مبارزات و اتخاذ تدابیرسختی در پیش است.

بازیهای سیاسی اسرائیل

هوشنگ وزیری

به پایان دومین دوره آتش‌بس در ترعه سوئز ، یك ماه بیشترنمانده است ـ در حالی که دو ماه از این فرصت کوتاه را حکومت اسرائیل به بحث برسر این نکته گذراند که آیا در مذاکرات صلح بـه میانجیگری یارینك شرکت بکند یا نه .

پیش از آن‌که اسرائیل تصمیم خود را برای شرکت در گفتگوها بگیرد ، گلدامایر ، نخست‌وزیر اسرائیل ، در پارلمان این کشور یك سخنرانی‌ایرادکرد که سزاوار بررسی است . چکیده سخنان او این است : «مصر باید درمناسبات میان دو کشور فصل تازه‌ای را آغاز کند ودر دور دوم مذاکرات ، بطور جدی برای صلح بکوشد . اسرائیل تصمیم گرفته است که به میز مذاکرات صلح خاورنزدیك بازگردد . لیکن پیش از آن کـه پیمانی الزام‌آور امضا نگردد ، اسرائیل حتی یك سرباز خود را از مناطق اشغال شده فرا نخواهد خواند . امید آن میرود که مصر خاصه پس از تعویض رهبری‌آماده باشد تا به صلحی راستین دست یابد . حکومت اسرائیل از هر آنچه‌در توان دارد فروگذارنخواهد کرد تا تمامی امکانات صلح را بیازماید .

اگر سخنان گلدامایررا به‌عنوان سکه نقد تلقی کنیم ، باید اقرار کرد که حکومت اسرائیل برای رسیدن صلح در خاورمیانه فقط توانائی بسیار محدودی دارد . اسرائیل دور نخست مذاکرات را به بهانه این‌که مصر پیمان آتش بس را نقض کرده‌است ، عملامعلق گذاشت . دردور دوم آتش بس ، دوماه تمام وقت گذرانی کرد تـا سرانجام تصمیم خود را به‌بازگشت به مذاکرات گرفت . سیاست به تاخیر افکندن مذاکرات ، هدف سیاسی جدیتر از آن را تعقیب می‌کند که بوسیله مشکلات‌سیاست داخلی توضیح دادنی باشد .موشه دایان وزیر دفاع اسرائیل ،همواره عقیده داشت که اعراب را باید مدام در برابر عمل انجام شده قرار داد .

اسرائیل می‌کوشد تا آنجا کـه ممکن است ، زمان برآثار تجاوز خود بگذراند ، زیرا تاکنون از چنین سیاستی همواره نتایجی را که می‌خواست ، گرفت . از پی هر جنگی، مرزاسرائیل گسترده‌تر ازآن شدکه بودـچه‌در سال۱۹٤۸، چه درسال ۱۹٥٦ و چه در سال ۱۹٦۷ . اعراب نیز از پی هرجنگی خواستند که اسرائیل به مرزهای پیش از جنك بازگردد .

بدین ترتیب چه فرصتی برای اسرائیل مغتنم‌تر ازاین که جنگی تازه را در خاور نزدیك برانگیزد خاکهای هنوز بیشتری را اشغال کند و سرانجام مرزهای آتش‌بس کنونی رابه صورت«عمل انجام‌شده» درآورد .

نگاهداری‌مرزهای‌آتش‌بس کنونی و تبدیل آن به مرزهای قطعی‌دولت یهود ، برای اسرائیل وسوسه‌ای بسیار بزرك است . مرزهای آتش بس کنونی‌نه‌تنهاتقریبا همان‌دارض موعود » توراتی را دربر میگیرد که رویای طلائی‌بسیاری ازسیاستگران و گروههای مذهبی اسرائیل است، بلکه ، اگر به همین صورت ثبیت گردد ، از حیث استراتژیك نیز ایدآلترین مرزهاست .

اسرائیل دریك سو ، در غرب ، ترعه سوئز را مییزی خواهد کرد، ودر سوی دیگر ، در شرق ، بلندیهای جولان‌را در تصرف‌گرفته است که تا دمشق بیش از چهل کیلومتر فاصله ندارد .

قصد باطنی اسرائیل نگاهداری این مرزهاست ـ اگر نه همه آن ، دست‌کم بخشی از آن . وگرنه چگونه می‌توان توضیح داد که‌چرا اسرائیل در صحرای سینا‌سرگرم استخراج نفت است و در آنجا ، مانند بلندیهای جولان ، «دهکده های استراتژیك» ساخته است ؟ هم‌اکنون در سراسرجهان ، سوای اسرائیل ، ۱۳ میلیون یهودی زندگی‌می‌کنند که حکومت‌اسرائیل گرچه به‌صراحت از آنها دعوت نکرده است که به کشور یهود بازگردند ، لیکن حق بازگشت‌به این کشور را برای آنها قایـل شده است .

البته این حق هر کشوری است که درهایش را به روی هر کسی که می‌خواهد بگشاید ، ودر این کار هرچه‌می‌خواهدسخاوتمندباشد. اما به حساب کی ؟

ناگفته پیداست که اسرائیل با ظرفیت کنونی‌خود نخواهد توانست جمعیتی خیلی بیشتر از آنچه‌امروز دارد ،درخود جای دهد ـ مگر بـه بهای توسعه ارضی .

تاریخ آشکارا نشان داده‌است که مهاجرت هرچه بیشتر یهودیان جهان به اسرائیل ، با سیاست گسترش‌طلبی‌ـ تو تجاوزش‌بخوان‌ـ التزامی نزدیك داشته است . واین گسترش طلبی مدام اگرچه برای یهودیان موطنی آفرید، لیکن‌توده بزرك اعراب ، خاصه‌اعراب فلسطین را بیخانمان کرد .

شاید در تاریخ هرگز سابقه نداشته‌است که تاوان نامردمیهائی را که‌قومی بر قوم دیگر رواداشت، قوم دیگری بپردازد که بهیچوجه دراین نامردمی سهیم نبوده است .

در طول تاریخ ، در حالی که در روسیه تزاری و اروپای هیتلری ، پوگروم‌ها و یهودی کشی‌ها مدام تکرار میشد ، در فلسطین ، یهودی وعرب ، در کنار یکدیگر و بـا یکدیگر درصلح زیستند .دراینجا مساله‌ای به‌نام «مساله یهود» وجود نداشت . ریشه مساله‌یهود را باید در روسیه تزاری و اروپای مرکزی جستجو کرد . یهودیان جهـان سرانجام کوشیدند تا مساله یهود را در فلسطین حل کنند . هرچند که مساله یهود هنوز کاملا حل نشده ، اما مسائلی دیگر به نام «مساله آوارگان فلسطین»و مساله خاکهای اشغال شده‌اعراب به‌وجود آمده است .

اینك اسرائیل نه‌تنها از حیث اخلاقی باید پاس اعراب را بدارد، زیرا دراین نقطه از جهان ،گریز گاهی برای یهودیان گریخته از آتشفشان اروپا پیداشد ، بلکه از حیث سیاسی نیز آن «مرزهای مطمئن» هنگامی برای‌اسرائیل به دست آمدنی‌است که اعراب‌وجودش را بپذیرند . لیکن اعراب تاکنون وجود اسرائیل را به‌عنوان خاری در چشم خود احساس کرده‌اند .

هرچند که آقای «گلدمن»،رئیس کنگره جهانی یهود ، می‌گوید که یهودیان‌می‌توانند‌در توسعه‌اقتصادی و فنی مناطق عربی نقشی بزرك‌بازی کنند، لیکن‌تاکنون اعراب‌سیاست اسرائیل را در بدترین صورتش تجربه کرده‌اند . اگر هم‌اکنون ویران کردن‌خانه‌های مردم‌فلسطین و آواره ساختن میلیونها نفر بـه تاریخ تعلق داشته باشد ، بمباران شهرها و تاسیسات صنعتی مصر که جزئی‌از «تاریخ گذشته»نیست.

اینك ٥ ماه از تاریخ نخستین آتش‌بس پس از جنك ژوئن ۱۹٦۷

بقیه درصفحه ۱۴

از: پروفسور منوچهر وارسته

چشم و گوش خودرا باز کنید

ستون کرسی‌آزاد روزنامه اطلاعات‌برای درج نظرات صاحبنظران در مسائل‌اجتماعی باز است.

چند سال قبل فرزندان خردسالم رابرسبیل اشتباه‌به یکی از کشورهای اروپائی برده بودم تا مراحل اولیه تحصیلات خود را در آنجا طی کنند . مدیر یکی از این مدارس در نامه‌های خود بمن تعداد زیادی اغلاط املائی داشت. نامه را بااصلاحات خود رنگین کردم و بیکی از شعب محلی وزارت آموزش‌و پرورش آنها بردم وپرسیدم: مگر ممکن است که مدیر یك مدرسه آنقدر بیسواد باشد که در یك نامه ساده آنقدر غلط‌های گوناگون داشته باشد مگر شما بچگونگی این مدارس و به اطلاعات و صلاحیت گردانندگان آن نظارت نمیکنید؟ جواب‌دادنـد دمنکراسی ما ایجاب میکند که مشاغل آزاد باشدو هر کس بهرحرفه‌ای علاقمند است آنرا آزادانه اختیار کند شما پدران و مادران چشمهای خود را باز کنید و متوجه‌باشید که فرزند خود را بکجا میفرستید در کدام مدرسه‌تحصیل میکنند زندگانی آنها در مدرسه بچه منوال میگذرد وباچه نوع مربیانی سروکار دارند . در تحقیقاتیکه بعد کردم معلوم شد که مدیرآن مدرسه سابقاسیب فروش دوره‌گرد بوده است. البته من با این نظر هرقدر هم مبتنی براصول دموکراسی باشد موافق نیستم و معتقدم که وزارت‌آموزش و پرورش قوه ممیزه فرهنگی اجتماع است مردم طبقات متوسطه و پائین نمیتوانند صلاحیت‌این موسسات راتشخیص دهند و چراغ راه‌آنها بدون تردید وزارت آموزش و پرورش است . وزارت آموزش و پرورش‌موظف است مردم را از تجاوز و تعدی اشخاص سودپرست که بدون داشتن صلاحیت علمی و فنی اقدام به افتتاح مدارس وآموزشگاه ها میکنند یا کتبی طبع یانشر میکنند که‌بجز گمراهی مردم ثمری ندارد بازدارند منظور من انتقاداز این طرزفکر نیست زیرا این طرز فکر صحیح یا غلط عملا بطور رسمی یا غیر رسمی کم وبیش همه‌جا هست‌بلکه مقصودم هوشیار وبیدار کردن پدران و مادرانی است که بغلط می‌پندارند که بمحض اینکه با فروش فرش واثاثه یابهر طریق‌دیگر وجهی جمع‌آوری کرده و جگر گوشه خود را بدیارغربت فرستادند از ساعتیکه پای آنها بکشورهای خارجی رسید درهای فضیلت و دانش، طرز فکر صحیح بروی فرزندان آنها گشوده میشود و بصرف توقف در آن کشورخارجی جگرگوشه‌های آنها از همه جهت کامل شده باتوشه‌ای گران از فضائل‌و کمالات‌علمی واخلاقی بمیهن برمیگردند.

چون من‌لااقل بیست سال عمر خود را در کشور های مختلف گذرانیده همه جا درس داده و با همه نوع موسسات آموزشی سرو کار داشته‌ام و مدتی بطور غیر رسمی سرپرست عده زیادی محصلان بوده‌ام ، میدانم که پدران و مادران چه اشتباه بزرگی میکنند. بمحض ورود بخارج اگر فرزندان شما در مراحل تحصیلات‌دبیرستانی باشند هزاران خطر در سر راه آنها است و چنانچه در مرحله دانشگاه باشند مخاطرات دیگری در کمین آنها است ما میبینیم که بسیاری از محصلان که به‌خارج میروندبمیهن‌خودبرنمی گردند ولی علل‌آنرا درست‌تجزیه و تحلیل نکرده‌ایم دراکثر دانشگاه ها یا مدارس بزرك عالم مامورینی هستند که نمیدانم از طرف کدام دستگاه ماموریت دارندولی میدانم وظیفه آنها شستشوی دماغی نونهالان و جگرگوشه های شماست . بانهایت تردستی و مهارت بافرزندان شما تماس میگیرند و قلوب آنها را از تمام احساسات‌و علائق و بستگی‌های معنوی‌خالی میکنند.

پس از آنکه علاقه فرزندان را از پدر و مادر بریدند سراغ علائق دیگر او از قبیل علاقه بمیهن و غیره میروندو البته نه در تمام موارد ولی در بسیاری از موارد موفق‌میشوند **و پس از شستن قلوب آنها ازاین احساسات پاك و مقدس احساسات خطرناکی جایگزین آن میکنند که یکی از نتایج آن مراجعت نکردن بمیهن است. البته مراجعت نکردن بمیهن دلایل دیگری هم دارد که فعلا از حوصله بحث‌ما خارج‌است.**

فرض کنید فرزند شما در یك مدرسه شبانه روزیست خیال میکنید آنها درست بمساله غذا و لباس او میرسند؟ یك مشت مردم سودپرست که فقط منظور آنها پر کردن کیسه خودشان است‌با انواع و اقسام حیل وتزاویر شما راسروکیسه میکنند شما هم که در فراغ جگر گوشه خود میسوزید در مقابل تمام حساب تراشیهای آنهاتسلیم میشوید . **البته‌ممکن است گاهی‌محصلی این سعادت را داشته باشد که در محیط سالمی تحصیل کند و حقیقتا نسبت باو مهربان باشندولی باور کنید این موارد نادر است . معمولا بهزار بهانه از شکم و لباس جگر گوشه‌های شما میزنند که چندریالی کمتر خرج کنند. بخاطر دارم وقتی فرزندانم در یکی از پیشرفته‌ترین کشور های اروپائی تحصیل میکردند بعداز ظهر شنبه بسراغ آنها رفتم که آنها را باخود ببرم در مدرسه نبودند.** مدیرمدرسه گفت‌آنها بفاصله دوری از مدرسه بکنار رودخانه‌ای رفته‌اند اتفاقا آن قسمت محل‌خطرناکی است و من بهیچوجه میل‌ندارم که کودکان آنجا بروند؟ گفتم پس چرا اجازه میدهید به آنجا بروند ؟جواب داد نمیتوانم جلوی آنها رابگیرم(!) ساعتی بعد فرزندان من با دستهای مجروح بمدرسه برگشتند یکی از آنها قارچ عظیمی از کنار رودخانه برداشته بودخانم مدیر از دیدن آن خوشحال شد گفت بده آنرا برای تو آماده کنم که بخوری ـ از اوپرسیدم آیاشما اطمینان دارید که‌این قارچ‌سمی نیست ؟ـ گفت «امیدوارم نباشد» منظور آن خانم فقط این بود که به وسیله خوراندن قارچ غذای کمتری بفرزندان من بدهد. حال زنده ماندن یا از بین رفتن آنها زیاد برای او فرق نمیکرد. البته‌زنده‌بودن آنها اولی بود چون پولی به جیب آنها میرفت . از خانم مدیر خواستم کمی مرکورکرم یا داروی ضدعفونی دیگر بدست کودکان بزند . در آن مدرسه ازاین قبیل چیز ها خبری نبود . خانم مدیر آنها رابدست شوئی بردپارچه کثیفی را از زمین برداشت و باآب خالص دست آنها راشست . روز بعد دست فرزندم چرك کردو مجبور شدم او را بداروخانه‌ای بشهر ببرم تا دست او راپانسمان کنند. من تصور نمیکنم در هیچیك از موسسات آموزشی دور افتاده کشور خودمان لااقل یك شیشه مرکورکرم در مدرسه نباشد.

شنبه بعد بمدرسه رفتم دیدم یکی از فرزندانم‌سخت بیمار است تب دارد و سرفه میکند و تحیفو رنجور بنظر میرسد ازاو پرسیدم مگر بخانم مدیر رجوع‌نکرده‌ای ؟ جواب مثبت شنیدم ولی‌خانم مدیر ترتیب‌اثری به بیماری او نداده بودو این کودك بیمار مابین کودکان دیگر بود و سایرین را مبتلا میکرد .

خلاصه تاسه‌هفته متوالی‌هر دفعه رفتم حال فرزندم بدتر بود . بالاخره کاسه صبرم لبریز شد و او را بپایتخت آن کشور نزدپزشکی بردم تشخیص پزشك این بود که این کودك مدت یکماه است که به انواع‌بیماریهای‌حلقی‌و ریوی مبتلاست . فکر کنیداگرمن‌خودم نبودم بسرفرزندانم چه میامد (!)

امیدوارم که همین چندسطر و چند مثال‌خوانندگان عزیز را هوشیار و بیدار کند خیال واهی که در سر بسیاری از پدر و مادرهاست که توقف در خارج کلید سعادت فرزندان آنهاست ، از سر بیرون کنند با اولیای دانشگاه ها و مدارس خودمان صمیمانه همکاری کنند و کوشش کنیم که در حدودی که مقدورمان هست نقائص دستگاه های فرهنگی خودرا مرتفع سازیم آنها راتوسعه دهیم و جگرگوشه های خودرا بوسوسه دیگران‌یاروی افکار واهی خود یابتقلید از خویش جدا نکنیم .

روزنامه هنر

جواد مجابی

گفتگوئی با کارگردان : بمناسبت نمایش آموزگاران درانجمن ایران وآمریکا

زنگ خطر برای تآتر اداری بصدا درآمده است

«انجمن تئاتر ایران »نمایشنامه آموز گاران نوشته محسن یلفانی را در انجمن ایران وامریکاروی صحنه اورده‌است .

در گفتگوئی با کارگردان (سعید سلطانپور) و یکی از بازیگران (ناصر رحمانی نژاد) بحثی درباره این نمایشنامه و بطور کلی تئاتر ایران مطرح شد که بحثی از انرامیخوانید:

ـشما پیش ازاین اثری از ایبسن و ارتورمیللر را انتخاب کرده‌اید ، ایندفعه اثری ایرانی رابرای اجرا برگزیده‌اید ،مثل این که‌چون‌بعضی ازکارگردان ها ، تعصبی درمورد ملیت پیس نویسان ندارید؟

رحمانی نژاد ـ این رسم معهود که کارگردان ها یا پیس خارجی کار میکنند یا بیشتر روی نمایشنامه ایرانی تکیه دارند برای گروه‌ماارزشی ندارد ، آنچه که انتخاب یك پیس رابرای ما ضروری می‌ـ سازد مفهوم و جهت نمایشنامه است که لزوما درجهت عقایدما در باره زندگی و هنراست .

سلطانپور : گاه نویسندگانی که در جامعه غربی هستنددارای همان برداشت ها و الزامهائی هستند که‌ما در اینجا با آن سر و کار داریم و آثـار نویسندگانی ازاین‌دست باآنکه باعلم نوین آشناهستند و قضایا را از دیدگاه علمی بررسی می کنند خواه ناخواه‌برای‌تماشاگر ایرانی جالب خواهد بود، نمایشنامه‌های‌آنها درسطح‌جامعه ما پیاده میشود ، میتواند در مقابل نظام جامعه بایستد و ارزش های خودرا ارائه کند.

درست بهمین دلیل است‌که رحمانی نژاد بسراغ آرتورمیللر میرود و من پیش از این دکتر استوکمان را اجرا کردم و حالا هم بهمین دلیل سراغ یلفانی آمده‌ام .

ـچه خصوصیاتی در این نمایشنامه شما را به انتخاب آن وادار کرد ؟

رحمانی نژاد :ویژگیهای‌این نمایشنامه ، توجه من‌ودوستانم را برانگیخت شیوه رآلیسم اجتماعی این نمایشنامه در تئاتر ایران پس از آخوند زاده ویك دو استثنای دیگر بیسابقه است البته سیم رادی را دراین میان نباید فراموش کرد ، برخی از آثار او باریشه های ستبری که در ناتورالیسم دارد شاخ وبرك‌ـ هایش را در هوای رآلیسم اجتماعی گسترانیده است .

اثر یلفانی از آنرو زیباست که تکه هائی از زندگی را انتخاب کرده ، با اندیشه‌ای اجتماعی و علمی ، آن تکه ها و روابط آنها را در کل ،تحلیل کرده است با هماهنگی این قطعات در یك نمایشنامه ،رالیسم شکل گرفته است.

این نمایشنامه به بیان روابط سطحی نمی پردازد در حقیقت دراین نمایشنامه‌نویسنده‌توانسته است باچیره دستی ، رآلیسم‌را که در مجموع تصویری‌ازآینده است به موثر ترین‌وجهی شکل بدهد.

یلفانی خود دبیر است و محیطی که آنرا زندگی وتجربه کرده بدقت ترسیم کرده‌است.

ـ تم این نمایشنامه ظاهرابر زندگی قشر فرهنگی استوار است ، یلفانی این زندگی را چطور دیده و چه برداشتی‌ازاین مجموعه داشته است؟

رحمان نژاد :متن نمایشنامه، زندگی یك سال تحصیلی را در بر می گیرد ، زندگی هفت دبیر و معلم راتصویر میکند البته پیس به‌مسائل‌شغلی و حرفه‌ای این آموزگاران محدود نمی شود و پوسته خود را می شکافد.

این آموزگاران دربرخوردها با مسائل جامعه خودشان‌تحلیل میشوند .

هرحادثه دراین نمایشنامه در جهت هدف کلی است اگرمسیر روابط رابدقت بنگریم،احتمال وقوع این حادثه را در این شرایط در زندگی هرکس و در هر شهری میتوان سراغ کرد. اینها در چهارچوب قوانین تعیین شده و تحمیلی زندگی میکنند پرسوناژها وظیفه خود را در برابر این قوانین تحمیل شونده مشخص میکنند .

«انجمن تئاتر ایران » در روی صحنه آوردن آثاری که برمیگزینند طبعا با مشکلاتی روبروست و ظاهرا این ازهمان موانعی است که پیش پای تئاتر آزاد ایران است .

ـ این‌مشکلات تاچه‌حد دست و پاگیر شماست ؟

رحمانی نژاد : بزرگترین مشکل گروه آزاد اینست که نمی خواهد در کادر برنامه‌های تئاتر دولتی قرار گیرد ملموس‌ـ ترین مشگلش مساله اقتصادی و نبودن سالن است ، البته‌اینها ده سال پیش هم مساله دست و پاگیر تئاتر بود . حالا مشکلات شکل دیگری پیدا کرده‌است . حالا یك نویسنده یاکارگردان مطمئن نیست که آثرش اجرا میشود این تردید تا آخرین‌شب اجرا ادامه می یابد بخش های هنری کم‌کم در نظام مسلط مستحیل میشوند و چیزی که‌از هنرمندوابسته‌بجای‌میماندشمایل یك کارمند وظیفه‌خوار است . از هنرمندان فسیل شده و متزلزل های کادر هنری‌این‌ملك بگذریم،اگر جوانها دیربجنبند دستگاه های اقتصادی ـ هنری آنها را می بلعد .

بازار مصرف هنرمند عاطل را خیلی زود می بلعد و آسان پسندی در تمام سطح ها ، سازمان هـای هنری را هم فرا گرفته است ، هنرمندان جوان ما، به رده تهی شدگان از فضیلت هنر و زندگی می‌ـ پیوندند باچنین هنرمندانی به کجا میتوان راه برد زنك خطر برای تئاتر اداری‌دیر گاهیست‌به صدا درآمده‌است .

در گفتگو با سعید سلطانپور (کارگردان) و ناصر رحمانی ـ نژاد (بازیگر)

این نقاش می‌گوید :

سالن شرکتهای بزرگ، شبیه زندان است

خانم بختیار جاویدمی‌گویدهر تابلو ۲۰ سال وقت مرا گرفته است

خانه آفتاب در جریان تلاشی صمیمانه ، اینك نمایشگاهی از آثار خانم شیرین بختیار جاوید ترتیب داده است . بختیار ، انستیتوی‌هرشیناردلوس‌انجلس را به‌پایان رسانیده است و در کارهایش شیوه تجریدی‌رادنبال میکند . او در این نمایشگاه به طرح فضا پرداخته است و به تجسم حالات مختلفی که ممکن است اسمان داشته باشد می گوید : ایران پر از الهام است و اسمانش با همه زیبائی انسان را بحود عادت داده است‌بی‌انکه برایش اهمیتی قائل باشیم ،می پرسم ، رنگها تا چه حدمیتوانند شما را یاری کنند ؟ میگوید : بوجود اوردن رنگی که انسان در طبیعت می بیند مشکل است. من هیچگاه نتوانسته‌ام رنك ابی شب را بوجود بیاورم ، می پرسم چرا ابستره را انتخاب کرده است‌میگوید:فکرمیکنم«ابستره» انسان را ازاد میکند باین‌مفهوم که نیازی نیست انسان همیشه‌در مورد اثری فکر کند ، ابستره انسان را از فکر کردن‌می‌رهاند میگویم فکر نمی کنید در هر اثر هنری باید عنصر تفکروجود داشته باشد .

میگوید ، بنظر من احساس از فکر مهمتر است ، بیشترمردم عادت دارند که‌ازفکرشان‌استفاده کنند تا از احساسشان (گر چه در این مورد نتوانستیم بفهمیم احساس بدون تفکر چه معجونی می تواند باشد) .

چه‌کسی از قرمز می‌ترسد

میگویم ، رنك قرمز در تابلو های شما خیلی کم بکار گرفته شده، فقط یك تابلو دارید که در ان از رنك قرمز استفاده کرده‌اید . میگوید :قرمزسخت ترین رنگی است که میتوان کنترلش کرد ، نقاش ها معمولا از رنك قرمز میترسند ، «نومن» یکی‌ازنقاشان امریکایك تابلوی بزرك دارد که در ان فقط از رنك قرمز استفاده شده واسمش را گذاشته است « چه کسی از قرمز می ترسد ؟» در باره وضع نقاشی امروز ایران می پرسم .

میگوید : ما هنوز کاری در سطح جهانی عرضه نکرده‌ایم ، نقاشی در ایران خریدار ندارد و نقاشان سخت در مضیقه‌هستند و فقط منتظرند که یك توریست خارجی بیاید و احیانا کاری نظرش را جلب کند و آن را بخرد.سالن‌ساختمان ها وشرکت های بزرك ایران شبیه زندان هستند ، اینها باید مقداری از بودجه خود را صرف خریدن کار های هنری بکنند و در سالن ها و راهرو هایشان بگذارند .

ما باید به‌نقاشان‌خودمان فرصت بدهیم که کارهایشان را نشان بدهند و ترتیبی اتخاذ کنیم که در خارج نیز نمایشگاه های محتلفی داشته باشند ، نقاشان ایران متاسفانه بین‌المللی‌نیستند بدبختی ما اینست که به محیط کوچك خودمان قانع هستیم. البته ممکن است شرکت دریك نمایشگاه برای ما مقامی کسب نکند ولی بهرحال باید شرکت کرد و خود رابادیگران سنجید.

میگویم ـ هر تابلو چقدر وقت شما را میگیرد ، میگوید بیست سال میپرسم چرا ؟ میگوید همینکه گفتم بیست سال ،حتی یکدقیقه‌اش را هم کم نمیکنم .

آبنوس

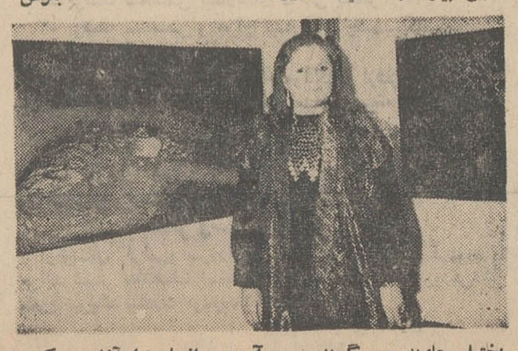

بختیار جاوید می گوید . آبستره انسان را آزاده میکند

دوشنبه شب اپرای توراندخت روی‌صحنه‌می‌آید

قربانیان سیزده‌گانه دانا نبودند

توراندخت
درام‌لیریك در سه پرده
موسیقی ازجاکوموپوچینی
ـمتن‌از جوزپه آدامی ـ رناتوسیمونی رهبر ارکستر
مانریکودتورا
کارگردان عنایت‌الله رضائی

توراندخت درامی است از جاکوموپوچینی در سه پرده ، توراندخت کسی را به همسری انتخاب میکند که‌به‌سه پرسش او پاسخ بگوید و گرنه محکوم به اعدام خواهد شد.

پرسش‌های توراندخت‌تاکنون سرهای سیزده شاهزاده جوان را برباد داده است آخریـن قربانی شاهزاده جوان ایرانی است که اونیز نتوانسته‌است از عهده مسابقه برآید . وقتی توراندخت در ایوان قصر ظاهر میشود و دستور اعدام شاهزاده را صادرمیکند. «خلف»شاهزاده ناشناس دیگری در میان انبوه جمعیت‌شاهد زیبائی خیره کننده توراندخت است . هیچ نیروئی نمیتواند او را از شرکت در مسابقه باز دارد و در مراسم‌با شکوهی با کلمات«امید»«خون» و «توراندخت» به‌سئوالهای او

بقیه درصفحه ۱۴

دو برادر خردسال در راه مدرسه کشته شدند

راننده‌ایکه بدون گواهینامه‌مسبب این فاجعه بود به ۵ سال زندان مجرد محکوم شد

شعبه ٦ دیوانعالی کشور مجازات‌رانندهبدون‌گواهینامه‌ای را که در یک تصادف موجب مرگ دو کودک خردسال شده بود تائید کرد.

این شخص‌علی کاظم‌زاده نام دارد و مقتولین حادثه محمود روستائی٦ ساله و داودروستائی ۱۰ ساله بودند.

علی درشعبه ۵ دادگاه جنائی تهران به ۵ سال زندان مجرد محکوم‌شد واین‌رای‌رادیوانعالی کشور ابرام کرد.

در هفدهم خرداد ماه امسال‌هنگامی که محمود وداود در خیابان از محل عبور عابرین پیاده میگذشتند ناگهان یک اتومبیل سواری که رانندگی‌آن را علی بعهده داشت با سرعت سررسید.

در یک آن علی متوجه شد که سرعت اتومبیل بیش ازحدی است که بتوان آنرا به آسانی متوقف ساخت. باوجود این او ترمز کرد، ولی چون سرعت اتومبیل سواری خیلی‌زیاد بودبه طرف‌پیاده‌رو کشانده شد وداود ومحمود را که دست در دست یکدیگر داشتند زیر گرفت و به زندگی آندو خاتمه داد.

ماموران پاسگاه ژاندارمری هاشم‌آباد پس از آگاهی از جریان ،به‌محل حادثه‌که خیابان مسگرآبادبودرفتندوعلی‌رادستگیر کردند.

در پاسگاه معلوم شد که علی فاقد گواهینامه است و بدون داشتن مهارت در امر رانندگی باین امر مبادرت ورزیده است

کارشناس تصادفات علت وقوع حادثه را سرعت بیش از حداتومبیل سواری گزارش کرد و علی دراختیار مقامات قضائی تهران قرار گرفت.

خانواده دو کودک مقتول که داغی بزرگ بر دلشان نشسته بود از علی شکایت کردولی‌بعد از شکایت خود گذشت تا برای قاتل کودکانشان مجازات‌کمتری در نظر گرفته شود بازپرس دادسرای تهران‌پس‌از بازپرسی از علی او را بازداشت کرد و دادستان‌تهران‌برای‌وی‌طبق ماده ۲قانون تشدید مجازات‌رانندگان متخلف تقاضای مجازات کرد و پرونده امر به شعبه ۵ دادگاه جنائی تهران ارجاع شد.

مستشاران دادگاه جنائی با توجه‌به محتویات‌پرونده حداکثر مجازات را برای علی در نظر گرفتند و او را به۵ سال زندان مجرد و پرداخت ۱۰ هزار ریال غرامت محکوم ساختند که این رای در دیوانعالی کشور مورد تائید قرار گرفت.

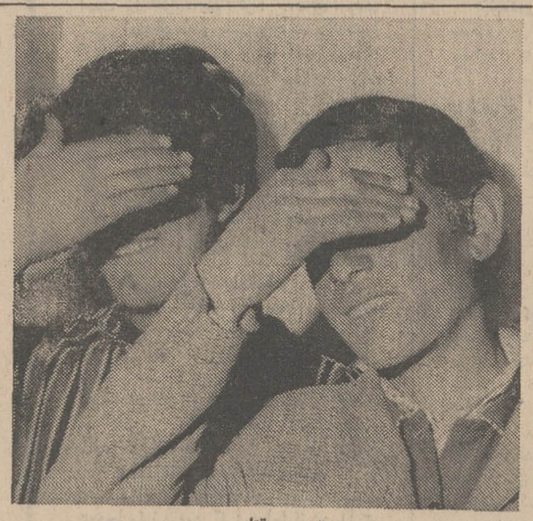

متهمین بقتل

چوپان جوانی بقتل رسید

چوپان خردسالی‌رادر حین‌چرانیدن گله گوسفند کشتند و جسدش‌را به چاهی انداختند. مقتول غلام دین‌دار نام دارد و گفته میشود به وسیله دو چوپان خردسال دیگر به اسامی علی سلیمانی «۱۷» ساله و حسن ربیع‌پور «۱۵ ساله» به قتل رسیده است.

غلام چند روز قبل که برای چرانیدن گله گوسفند در تهران پارس از خانه خارج شد دیگر به خانه بازنگشت پدر ومادر وی که‌از غیبتش نگران شده بودند جریان را به‌پاسگاه‌ژاندارمری تهران‌پارس اطلاع دادند.

ماموریـن پاسگاه بلافاصله به تحقیق از اهالی تهران پارس پرداختند ودر جریان همین تحقیق بود که خانمی از ساکنین تهران پارس به مامورین‌اطلاع داد که‌غلام را روز گذشته باتفاق علی و حسن دیده و پس از آنکه اطلاع یافت غلام مفقودالاثر شده گفت: حدس میزنم رفقایش او را کشته ودر چاه انداخته باشند.

ماموریـن ژاندارمری برای یافتن جسدغلام از گروه‌امدادگران‌آتش نشانی کمك خواستند وآتش‌نشانان پس ازمدتی جستجو توانستند جسد بی‌جان غلام را یافته و از یکی از چاههای‌تهران‌پارس بیرون بیاورند. جسد غلام برای تشخیص علت مرك به پزشکی قانونی فرستاده‌شد و از طرفی علی سلیمانی و حسن ربیع‌پور باتهام قتل‌بازداشت شدند. پزشکی قانونی علت مرك غلام را شکستگی جمجمه اعلام کرد.

علی سلیمانی در جریان بازجوئی آشنائی خود را با مقتول بکلی انکار کرد ولی حسن ربیع‌پورمنکر نشد که غلام رامی‌شناخته ولی‌اتهام شرکت خود را در قتل او بی‌اساس دانست و گفت:

در روز بروز واقعه چند راس از گوسفندانش در حال وضع حمل بوده‌اندو او مشغول رسیدگی‌بوضع آنها بوده است. تحقیق از این‌دو بوسیله سرکار ستوان یکم خسرو علی دوستی فرمانده پاسگاه ژاندارمری تهران‌پارس ادامه دارد.

انگشتر ٤ هزار تومانی در شکم یك ماهی

از شکم یك ماهی سفید در مشهد انگشتری بدست آمد که ارزش آن بالغ بر چهل هزار ریال میباشد.

بانو حشمت‌الملوك ساجدی زنی که هنگام پاك کردن شکم ماهی‌انگشتری رابدست آورده است میگفت: قصد دارم انگشتر مزبور را بیکی از انجمنهای خیریه هدیه کنم تا بهرشکلی که صلاح باشد از آن استفاده کنند.

بقرار اطلاع انگشتری که از شکم ماهی بدست آمده است زنانه میباشد و بسیار ظریف و زیبا ساخته شده است.

معتادی برای ترك‌اعتیادخودپزشکی را با چاقو تهدید بمرك کرد

یك مرد معتاد به هروئین برای آنکه اعتیاد خودرامعالجه کند با چاقو بسراغ پزشك یك درمانگاه رفتو او را تهدید به مرك کرد.

این مرد معتاد که محمد نام دارد در توجیه عمل‌خود میگفت: از مدتها قبل تصمیم داشتم که اعتیادم را ترك کنم ولی پول و وسیله لازم برای اینکاررا دراختیار نداشتم. چند روز از زبان یکی از آشنایانم شنیدم که بیمارستان زندان معتادین را معالجه میکندبهمین جهت با چاقو بسراغ پزشك درمانگاه ثلاث‌رفتم و با چاقو او را تهدید کردم که یا کپسول مخدر به‌من بدهد یا او را خواهم کشت، و البته قصدم ازاینکار آن بود که دکتر از من شکایت کند و زندانی شوم.

این مرد به آرزوی خود رسید و دیروز باصدور قرار از طرف بازپرس روانه زندان شد.

راننده عصبانی ودشنام‌گو پانصد ریال جریمه شد

یك راننده عصبانی که دق دل خود را از دزدانی که خانه‌اش‌را را سرقت کرده بودند برسر مسافر تاکسی خالی کرد در شورای داوری جریمه شد.

وی جواد ضیاءپور نام دارد و بنابه‌شکایت خانم ایران قاسمی ـ آموزگاربه‌شورای داوری‌جلب شده بود، خانم قاسمی درشورا اظهار داشت: صبح زود سوار تاکسی این آقا شدم تا به‌محل کارم بروم. در بین راه ایشان دو مسافر را که مسیرشان با مسیر من یکی نبود سوار کرد، اندکی بعد نیز مسافر دیگری‌را در تاکسی جا داد، منکه از تنگی جا و دور شدن مسیرم ناراحت شده بودم باو اعتراض کردم ولی آقای راننده بجای دادن جواب منطقی مقداری فحش وناسزا نثارم کرد.

راننده تاکسی اظهارات شاکی را تائید کرد و گفت. دیشب دزدان خانه‌ام را خالی کردند و منکه اوقاتم تلخ بود نتوانستم در جواب‌اعتراضات خانم‌خاموش بمانم.

داوران شورا این راننده را با توجه به اینکه به خطای خود اعتراف کرده بودبه پانصدریال جریمه محکوم کردند.

کیك ژانویه ۲۲ نفررا مسموم کرد

براثر خوردن شیرینی فاسد افراد یك خانواده مسموم‌شدند.

خبرنگاراطلاعات گزارش می دهد: این خانواده که سال نو را در منزل جشن گرفته و آشنایان خود را به منزل‌دعوت کرده بودند، بعداز پایان‌مراسم شروع به رقصیدن، نوشیدن مشروبات الکلی‌وخوردن«کیك» نمودند لیکن متاسفانه هنوز طعم کیك را کاملاچشیده‌بودند که ناگاه هریك بدنبال سرـ گیجه، تهوع و دل درد شدید به گوشه‌ای میافتند و پس از مدتی کوتاه‌همگی‌روانه‌بیمارستان میشوند.

با معالجه فوری که در مورد این مسمومین غذائی انجام گرفته، حال این بیست و دو تن رو به بهبود استو خطر مرك از آنها دور شده‌است.

روییك آوانسیان بزرك این خانواده که در یکی‌ازبیمارستان های سوانح و حوادث بستری بودمیگفت: صبح روز ژانویه همسر من بعلت گرفتاری ها، خصوصا خرید هدایای شب‌عید بر خلاف همه ساله موفق به تهیه کیك خانگی نشدم بهمین جهت برای اولین بار ناچار به خرید کیك های آماده شدم و باشروع مراسم عید قبل ازصرف شام از مهمانانم دعوت کردم که ابتدا با خوردن شیرینی سال‌نو راجشن بگیریم و کام‌راشیرین کنیم لیکن هنوز چند لحظه نگذشته بود که متوجه شدم که میهمانها از حالت طبیعی خارج شدند و تنها کسی که درشب ژانویه از بین ما دچار مسمومیت نشد مادر من بود که از آن کیك نخورده بود.

بهر جهت سال نو مسیحی را من و افراد خانواده‌ام وبرخلاف سالهای قبل که بارقص‌وپایکوبی میگذراندیم امسال دربیمارستان و درمانگاه های سوانح به صبح رساندیم. و فکر میکنم زنده بودن ماخودجای‌شکری برایمان باقی بگذارد.

آمار حوادث

طی ۲٤ ساعت گذشته در تهران این حوادث روی داد:

۹ فقره تصادف
۱ فقره سوختگی
۱ فقره نزاع

نوع جدید انتقام...

شوهر فریب خورده‌ای پس از آنکه همسر خود و معشوق او راتحویل مقامات انتظامی دادبسراغ اتومبیل معشوق زنش رفت و آنراآتش‌زد.

این مردچند روز پیش به محل‌کار همسرش تلفن کرد و از او خواست در پایان وقت اداری منتظرش بماند تابیاید و او را با اتومبیل بمنزل برساند، لیکن او امتناع کردو گفت خودم تنها میروم.

این جواب در دل شوهر ایجاد سوء ظن کردو او را واداشت با اتومبیل همکار خودبه محل کار همسرش برودو از دور او رازیر نظر بگیرد.

او پس از مدتی انتظار همسرش رابهنگام خروج از اداره و پس از سوار شدن در اتومبیل آخرین سیستمی که یك مرد میانه‌سال آنرا هدایت میکرد مشاهده کرد.

شوهر فریب خورده اتومبیل حامل همسرش را که پس از طی‌چند خیابان جلوی یك کافه تریا ایستاد تعقیب کرد، وبعد بدنبال همسرش و آن مرد که داخل کافه‌تریا شدند رفتو با آنهاکه تازه سر میزنشسته و سرگرم صحبت بودند روبرو شدو سپس بامردی که همسرش رافریفته بود به جدال پرداخت. هنگامی که دومردسرگرم مجادله بودند همسر خیانتکار فرار کردوبه خیابان دویدو شوهر او در حالیکه پشت یقه معشوق همسرش را گرفته و او را بدنبال خود میکشید به‌خیابان آمد و درست‌هنگامی که همسرش در حال سوار شدن به یك تاکسی بودوی‌را هم دستگیر کردو بعد هم همسرش و هم معشوق او را تحویل کلانتری‌داد.

این مرد که از خیانت زن خود سخت عصبانی شده بود شب بسراغ اتومبیل معشوق زن خود که همچنان‌جلوی کافه تریا پارك شده بود رفت و آنرا آتش زد، تاآتش خشم خودرا خاموش کند.

غیبت از خانه موجب کتك خوردن مرد شد!

خانمی شوهرش را که پس از٦ ماه غیبت به‌خانه بازگشته بود بشدت کتك زد و سپس او را کشان‌کشان به دادگاه‌حمایت خانواده برد و تقاضای طلاق کرد.

این زن که مادر سه فرزند است در دادگاه اظهار میداشت: با تولد اولین بچه‌ام محبت شوهرم نسبت به من کم شد. او که روزی عاشق دلخسته من بود بتدریج چنان‌بزندگی بی‌علاقه شد که فقط به‌خانه می‌آمد تا خرجی بدهد و برود.

آخرین‌بار که شوهرم را دیدم ٦ ماه قبل بود. که‌روزی به‌خانه آمد و مقداری پول برای خرجی من داد و رفت ودیگر پیدایش نشد تا دیروز و دیروز وقتی او را دیدم بقدری ناراحت شدم که به جانش افتادم و حسابی کتکش زدم و حالا هم واقعا قصد جدائی ازاو را دارم. سرپرستی سه فرزندم را نیز خودم بعهده میگیرم.

شکایت این خانم در دست رسیدگی است.

قبولشدگان امتحان ورودی دوره دوم انستیتوتکنولوژی تهران

۱ـ جعفر جمالی دانش
۲ـ پرویز جوانمرد قهفرخی
۳ـ سیروس احدی اسکوئی
٤ـ مرتضی جان‌بخش
۵ـ مددیوان ریحانی کلنگشی
٦ـ مرتضی مدرسی صادقی
۷ـ محمد شریف ریاضی
۸ـ مهدی افضل طوسی
۹ـ صادق عبداله زاده‌اسماعیلی
۱۰ـ محمد باروتیان
۱۱ـ مسعود میثاقی برهانی
۱۲ـ بیرمعلی آسدی
۱۳ـ محمد علی زاهد
۱٤ـ علی اصغر قریشی آبادان
۱۵ـ محمد علی‌خرسندی‌غفاری
۱٦ـ مرتضی جعفری
۱۷ـ منصور نیکبخت بیدگلی
۱۸ـ کبیر سروری
۱۹ـ مهدی حسن‌پور
۲۰ـ منوچهر مهین

آ ـ ۲۹٤۰۵

آگهی بداوطلبان خدمت در شرکت صنایع هلیکوپتر ایران

به نامبردگان زیر داوطلبان خدمت در شرکت‌صنایع هلیکوپتر ایران اعلام میشود بغیر از کسانی که در آزمایشات پزشکی مردود شده‌اند تا روز چهارشنبه ۱٦، دیماه ٤۹ برای تکمیل پرونده خود بدفتر شرکت واقع در مهرآباد مراجعه نمایند.

۱ـ عباس سعیدی
۲ـ اسمعیل شرافتی‌پور
۳ـ مالك قنواتی
٤ـ علیرضا قدس شریفی
۵ـ محمدمهدی‌عباس‌زاده‌دریانی
٦ـ منصور قمی
۷ـ علی مقصودی
۸ـ ناصر نصرت ماکوئی
۹ـ شعبان اسفندیاری
۱۰ـ محمد هاشم شیرخدائی
۱۱ـ منصور صدری
۱۲ـ خسرو گذری
۱۳ـ محمد ربیعی فراهانی
۱٤ـ محسن لکانی
۱۵ـ مجتبی ممکن
۱٦ـ علی اکبر صادق نوبری
۱۷ـ غلامحسین فیاضی
۱۸ـ عباس زادهش
۱۹ـ مجید زیرجد
۲۰ـ مصطفی طاهریان

۱ـ۲ آ ـ ۲۹۳۱۷

اینها جوایز امسال،
حساب پس انداز
بانک بین المللی ایران و ژاپن است
که برای تشویق عموم بامر پس انداز و استفاده از مزایای فوق العاده آن طبق آئین نامه
شورای پول و اعتبار تا پایان سال جاری بین دارندگان حساب پس انداز
که موجودی آنها در پایان روز ۲۰/۱۱/٤۹ مبلغ یکهزار ریال یا بیشتر باشد بحکم قرعه توزیع خواهد شد.

یک جایزه ۱,۰۰۰,۰۰۰ ریالی

دو جایزه ۱۰۰,۰۰۰ ریالی — ده جایزه ۱۰,۰۰۰ ریالی
بیست جایزه ۵,۰۰۰ ریالی — پنجاه جایزه ۲,۰۰۰ ریالی

کلیه این جوایز قبل از پایان سال جاری به برندگان خوشبخت تقدیم خواهد شد

شعب تهران:
شعبه مرکزی خیابان سعدی جنوبی شماره ۷۵۰
شعبه بازار بازار روبروی مسجد شاه جنب سرای امید
شعبه اسلامبول خیابان اسلامبول پاساژ پلاسکو
شعبه قزوین خیابان قزوین روبروی خیابان غفاری
شعبه دروس دروس ـ چهارراه قنات
شعبه امیراکرم خیابان پهلوی چهارراه امیراکرم
شعبه امین السلطان میدان امین السلطان
شعبه کورش خیابان قدیم شمیران ایستگاه چالهرو
شعبه امیر انتهای بازار کفاشها
شعبه فیشرآباد انتهای خیابان فیشرآباد
شعبه دانشگاه میدان ۲٤ اسفند
شعبه پهلوی خیابان پهلوی پائین تر از سینما آتلانتیک

شعب شهرستانها:
۱ـ شیراز شعبه شیراز خیابان زند اول کوچه مسجد وکیل
۲ـ شیراز شعبه داریوش خیابان داریوش
۳ـ کاشان شعبه کاشان خیابان میرعماد مقابل بانک ملی
٤ـ کاشان باجه کاشان بازار امین الدوله
۵ـ مشهد شعبه مشهد خیابان پهلوی

مؤسسه انتشارات امیرکبیر
گلین
از
ارونقی کرمانی
منتشر شد

ازفردا صبح فقط در
سینما بولوار
چارلز برونسون
در فیلمی بکارگردانی: رنه کلمان

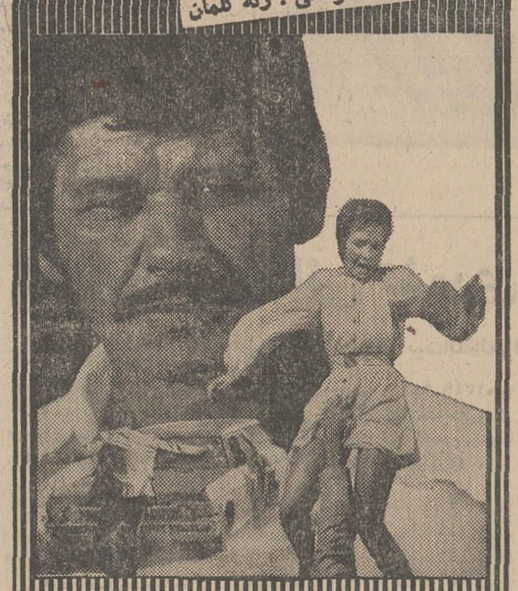

مردی که از باران آمد
با شرکت: مارلن‌ژوبر ـ گابریله‌تینتی ـ جیل‌آیرلند
و ... آنی‌کورده رنگی ـ پانورامیك

«آگهی استخدام رسمی»

مرکز توسعه صادرات ایران طبق مفادقانون استخدام کشوری تعداد ۱نفر کارمند از طریق امتحان و مسابقه بشرح زیر استخدام میکند.

ردیف	عنوان شغل	حداقل شرائط‌تحصیلی	گروه شغلی
۱ـ	کارشناس تبلیغات خارجی	لیسانس در یکی از رشته‌های علوم اجتماعی‌و اطلاع کافی در امور انتشارات (لیسانس روزنامه‌نگاری مرجح است).	٦

شرائط اختصاصی: ۱ـ تسلط کامل‌بزبان‌انگلیسی ۲ـ حداقل سه‌سال سابقه کار درموسسات صنعتی‌و بازرگانی داخلی و بین‌المللی ۳ـ سابقه کارگزاری در بورسهای اوراق بهادار.

داوطلبان میتوانند حداکثر تا۱۵ روز بعداز انتشار آخرین آگهی برك درخواست زیر را تکمیل نموده وهمراه دوقطعه‌عکس ٤×٦ وفتوکپی آخرین مدرك تحصیلی وبرك معافیت یا انجام خدمت ریر پرچم بمرکز توسعه صادرات ایران‌واقع در خیابان کریمخان زند چهارراه خردمند شماره ۱٦ارسال دارند و به تقاضاهائیکه پس از تاریخ فوق‌برسد ترتیب اثر داده نخواهد شد، ضمنا کارمندان شاغل دولت در صورتی میتوانند در این امتحان شرکت نمایند که قبلا موافقتنامه کتبی وزارتخانه یاسازمان متبوع خود را ضمیمه مدارك فوق‌ارسال دارند، تاریخ‌و محل امتحان‌بعدا در همین روزنامه آگهی خواهد شد. م‌الف ۱۰۱۱۸

نام و نام‌خانوادگی — نام پدر — شماره‌شناسنامه
محل صدور — تاریخ‌تولد — مدرك تحصیلی — رشته
وضع خدمت وظیفه — داوطلب‌شغل — در استان — شهرستان
نشانی: شهر — خیابان — کوچه — شماره منزل — تلفن
امضاء داوطلب

۱ـ۳ — ۱ـ۶۳۷۲۸ — مرکز توسعه صادرات ایران

کمك هزینه تحصیلی به دانش آموزان
دوره دوم دبیرستانهای تهران

نیروی هوائی شاهنشاهی بدانش آموزان کلاس های دوره دوم دبیرستان های پسرانه تهران که در رشته های طبیعی‌و ریاضی به تحصیل‌اشتغال دارند و مایلند پس‌از اخذ دیپلم وارد دانشکده افسری (خلبانی) شوند چنانچه واجد شرایط مشروحه زیر هستند کمك هزینه تحصیلی به مبالغ مندرج در پائین می‌پردازد.

الف ـ شرایط دریافت کمك هزینه تحصیلی ۱ـ تابعیت دولت شاهنشاهی ایران.
۲ـ تناسب اندام و صحت مزاج طبق گواهی بهداری نیروی هوائی.
۳ـ متدین به‌یکی از ادیان رسمی (اسلام، زرتشتی، مسیحی، کلیمی)
٤ـ متعهد شدن برای ورود به دانشکده خلبانی پس از اخذ دیپلم متوسطه.
۵ـ حداکثر وحداقل سن‌برای دانش‌آموزان سال چهارم ۱٦تا ۲۰ سال و کلاس پنجم ۱۷ تا ۲۱ سال و کلاس ششم ۱۸تا ۲۲ سال تمام.
٦ـ ارائه گواهی حسن اخلاق از دبیرستان مربوطه.
۷ـ دارا بودن حداقل نمره ۱۵ از دروس ریاضی و فیزیك.

ب ـ میزان کمك
بدانش آموزان سال چهارم ماهیانه ۱۵۰۰ ریال و سال پنجم ماهیانه ۲۰۰۰ ریال و سال ششم ۲۵۰۰ ریال به‌عنوان کمك‌هزینه تحصیلی پرداخت میشود.

ب ـ مزایا
۱ـ دانش‌آموزان در تعطیلات‌تابستانی بافنون خلبانی آشنا شده و از کلاس های انگلیسی‌نیروی هوائی بطور رایگان استفاده خواهند نمود.
۲ـ دانش‌آموزان طبق برنامه های تنظیمی‌از امکانات تفریحی و اردوگاه های نیروی هوائی استفاده خواهند نمود.

داوطلبان می‌توانند برای کسب اطلاعات‌بیشتر ازتاریخ آگهی همه روزه باستثنای روزهای تعطیل و پنجشنبه ها بادردست داشتن شناسنامه عکس‌دار و ٦قطعه عکس ۳در٤ و گواهی اشتغال به‌تحصیل از دبیرستان مربوطه از ساعت ۷الی ۱۵ـ۳۰ به مرکز آموزش های هوائی واقع در جاده تهران نو ایستگاه فرودگاه واز ساعت ۱٦ الی ۱۹ به‌مرکز آموزش فنون هواپیمائی کشور ایران واقع در خیابان شاهرضا جنب سینما پلازا مراجعه نمایند. م‌الف ۹۷۷٤

۱ـ۱۵ — نیروی هوائی شاهنشاهی

نمایندگان اطلاعات در خدمت مردم

کمبود کتب درسی در «طاهر گوراب»

بزودی نوبت دوم امتحانات دانش‌آموزان مدارس‌فرا می‌رسد و غالب دانش‌آموزان کشور از هم‌اکنون خود را برای امتحان آماده میکنند.

برهیچکس پوشیده‌نیست که دانش‌آموزان هنگامی‌می توانند از جلسات امتحانی سرافراز بیرون آیند که‌درس خوانده باشند و درس را نیز باید از طریق کتب مختلفه آموخت.

کتاب تنها وسیله‌ایست که میتواند دانش‌آموزان را بسوی‌آینده‌ئی روشن‌رهنمون شود و اگر کتاب نباشد و معلمی هم نباشد که متون کتب را به دانش‌آموزان تدریس کند دیگر چه انتظاری از دانش‌آموزان که آینده کشور در دست آنانست میتوان داشت ؟

مطالب فوق را جمعی از ساکنان «طاهرگوراب» با مراجعه بدفتر نمایندگی اطلاعات دراین منطقه اظهار داشتند و اضافه کردند : بااینکه چند ماه از آغاز سال تحصیلی‌جاری گذشته هنوز عده زیادی از دانش‌آموزان کلاسهای دوم‌ابتدائی در این بخش کتاب ندارند وبعضی از مسئولان نیز علت را کمبود کتب درسی ذکر کرده‌اند ..!

دانشگاه «کیفو» ژاپن و دانشگاه مشهد

در زمینه‌های علمی بایکدیگری همکاری خواهند کرد

۳تن از استادان دانشکده پزشکی دانشگاه «کیفو» ژاپن با هواپیما وارد مشهد شدند و در فرودگاه مورد استقبال مقامات دانشگاهی این‌شهر قرار گرفتند.

استادان ژاپنی به اتفاق آقای دکتر ناصح معاون آموزش و تحقیقاتی دانشکده پزشکی دانشگاه مشهد ، از قسمت‌های مختلف بیمارستان «شاهرضا» و دانشکده پزشکی و واحد های‌وابسته به آن بازدید کردند.

بنا به گزارش خبرنگار ما در مشهد : در مذاکراتی که بین استادان ژاپنی و دانشگاه‌مشهد، انجام شد ، همکاریهای علمی دانشگاه های مشهد و «کیفو» ژاپن ، مورد بحث قرار گرفت.

۷۶ کیلو حشیش

از یك قاچاقچی خارجی کشف شد

روز گذشته مامورین گمرك تایباد ، ضمن بازرسی از داخل اتومبیل شماره ۳۶۱ برانندگی «آلبرت» مقدار ۷۶ کیلو حشیش به دست آوردند ..

گزارش خبرنگار ما در تایباد حاکیست : «آلبرت» راننده اتومبیل که تبعه یکی از کشور های خارجی می‌باشد به اتهام حمل حشیشهای مکشوفه تحویل مقامات قانونی گردید و ۷۶ کیلو حشیش پس‌از تنظیم صورتجلسه ضبط شد.

استاندار استان مرکز در تفرش

استاندار استان مرکز در جلسه انجمن‌شهر تفرش‌شرکت کرد و طرحهای عمرانی این شهر رامورد بررسی قرارداد. در این جلسه برای آسفالت خیابان های تفرش تصمیماتی گرفته شد.

بنا به‌گزارش خبرنگار مادر تفرش ،آقای دکتر ضیاءالدین شادمان استاندار استان مرکز به اتفاق‌مهندس فروهر نماینده مجلس شورایملی وارد تفرش شد و پس‌از شرکت درجلسهٔ انجمن شهر از شهرداری و شیروخورشید سرخ تفرش و بخش آشتیان بازدید کرد.

سقوط از «رکاب» تریلی باعث‌مرگ‌مسافر شد!

شخصی بنام «حجت‌اله خالقی» از روی رکاب تریلی که حرکت میکرد بکنار جاده پرتاب گردید وکشته شد !

این شخص را راننده تریلی شماره ۷۲۹۴۱ بنام «ناصر ترابی» روی رکاب‌اتومبیل خود سوارکرد واز اصفهان عازم یزد گردید تابه بندر عباس برود !

گزارش خبرنگار ما دراصفهان حاکیست : «حجت‌اله» که قسمتی از راه را روی رکاب تریلی طی کرده بود براثر سرعت اتومبیل وعدم توانائی کنترل خود از رکاب تریلی پرت شد وبه کنار جاده افتاد . «ناصر ترابی» راننده‌تریلی پس از طی مسافتی متوجه جریان شد وپس از بازگشت بمحل حادثه با جسد نیمه جان مسافر خودروبرو گردید !

راننده «حجت‌اله» رابه‌بیمارستان ثریا اصفهان انتقال داد ولی‌شدت جراحات وارده موجب مرگ وی گردید . جریان این حادثه از طریق مامورین انتظامی اصفهان تحت رسیدگی است .

چندین نوع کالای قاچاق ضبط شد!

۸۴ هزارسیگار ومقدارزیادی چای واجناس لوکس جزواین کالاهابود

مقدار دویست و سی کیلو چای قاچاق و تعداد ده هزار نخ‌سیگار خارجی و مقدارزیادی اجناس لوکس‌در اطراف‌پاسگاه ژاندارمری «آب‌میخك» برازجان کشف شد.

سرکار ستوان‌یکم مصطفی توانافرمانده گروهان‌ژاندارمری برازجان که برای بازدید پاسگاه ژاندارمری «آب‌میخك» میرفت ، بین راه‌به‌اتومبیل‌لندرور شماره ۱۶۷۷۵ شیرازبرانندگی محمود محبی‌مشکوك‌شد وآنرا متوقف ساخت . در بازرسی‌از جاسازی اتومبیل ، مقدار ۳۰ کیلو چای قاچاق و تعداد ده هزار نخ‌سیگار خارجی بدست مامورین افتاد.

خبرنگار ما در برازجان گزارش داد: همچنین مامورین پاسگاه ژاندارمری«آب‌میخك» در بازرسی از داخل اتوبوس شماره ۷۴۷۳۴ برانندگی حسن صیادی مقدار دویست کیلو چای قاچاق و مقدارزیادی اجناس لوکس کشف کردند.

در سیرجان

مامورین گروهان ژاندارمری «سیرجان» بسرپرستی سروان دهقان ، درجاده بندرعباس ـ سیرجان ، از اتوبوس شمارهٔ ۷۸۳۳۵ تهران به رانندگی «محمدرضا واعظی آشتیانی» تعداد ۷۴۸۰۰ نخ سیگارقاچاق خارجی ، سیزده دستگاه رادیو و بیش‌از ۴۱۵ قطعه روسری قاچاق کشف کردند، قاچاقچیان باسامی‌اصغر، شهریار،فرهنگ، ثارالله ، ابراهیم و غلامعباس دستگیر شدند.

سلطان عسل در تبریز درگذشت!

او،هزاران کندوی عسل داشت‌وپس ازمرگش، مردم‌یک محله،بجای حلوا،عسل خوردند!

«محمودعسلی» ژنده‌پوش تبریزی که باوجود داشتن ثروتی متجاوزاز۴ میلیون‌تومان عمری را در فقر و ژنده‌پوشی گذرانده بود ، دیروز، درخانه محقرش که درمحله فقیرنشین «سیوان» تبریز واقع شده در فقر و گمنامی مرد !

محمود «عسلی» مالك صدها کندوی عسل بود و از این‌راه ثروت فراوانی اندوخت او به قول مردم، زنبورهایش راسخت دوست داشت وحتی بیشتر شب ها را ، در جوار کندوهای عسل به صبح میرسانید . دربارهٔ «محمودعسلی» شایعه‌ای برسر زبانهاست که به افسانه بیشتر شباهت دارد . براساس این شایعات ، گاه انبوه زنبور های عسل ، محمود عسلی را درمیان میگرفتند بدون اینکه، آسیبی به او برسانند !

جالبترین اثر زندگی «محمود عسلی» وصیت‌نامه‌اوست که‌این روز ها متن آن نقل محافل تبریز است ، وی در وصیت ـ نامه‌اش ، سفارش کرده است، به‌عموم کسانی‌که برای‌خواندن فاتحه برسر قبر او می‌آیندبه جای «حلوا» عسل داده شود ، و بازماندگان محمدعسلی نیز برای اجرای وصیت آن مرحوم این روز ها بهر کس‌که برای خواندن فاتحه‌ای به‌سر قبر «محمود عسلی» میرود مقدار معتنابهی عسل میخورانند ، و تعریف میکنند ، جماعتی رند ، قابحال بیش‌از ۵بار بر سر قبر «محمودعسلی» حاضر شده و باخواندن‌فاتحه، عسل‌خورده‌اند! بهرحال ،این زندگی ،این‌مرك واین‌وصیتنامه ژنده‌پوش‌تبریزی نیز از نوادر روزگار است .

سرپرست شهرداری بخشدار شد

آقای«داریوش» معینی‌سرپرست شهرداری بندربوشهر به‌سمت بخشدار «باباخان» کرمانشاه انتخاب شد و بهمین‌جهت وی استعفای خویش‌را تسلیم‌انجمن شهر بوشهر کرد .

خبرنگار ما در بوشهر گزارش داد : امور شهرداری بوشهرتا انتخاب شهردار جدید به آقای «احمد مهران‌پور» رئیس امور مالی شهرداری واگذار شد .

چاه نفت شماره ۹۰ آغاجاری به عمق ۵۰۶ فوتی رسید

حفاری چاه نفت شماره ۹۰ آغاجاری که از بیستم آذرماه گذشته آغاز گردیده، بسرعت ادامه دارد و تاکنون مته حفاری به عمق ۵۰۶پائی این چاه رسیده است .

خبرنگار ما در مسجد سلیمان گزارش داد : چاه نفت شماره ۹۰ آغاجاری در۲ کیلومتری جنوب شرقی دستگاه بهره‌برداری شماره۳ این شهر قرار دارد ومنظوراز حفر این چاه دسترسی به منبع نفت موجود در لایه «آسماری» است .

چاه مذکور ، بعمق۸۷۰۰ پا حفر میشود .

عکس مقابل دکل چاه‌نفت شماره ۹۰ آغاجاری را که‌برای حفاری دراین منطقه نصب شده است نشان‌میدهد.

طلای قاچاق درچمدان

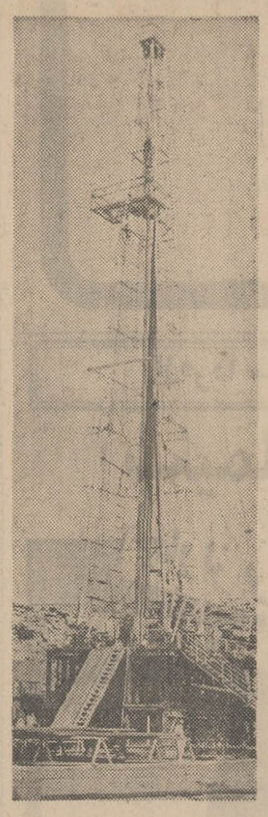

ظهر روز گذشته ماموران اداره گمرك فرودگاه آبادان هنگام بازرسی از چمدان یکی ازمسافران مقدار یك کیلو ونیم طلای قاچاق کشف کردند .

گزارش خبرنگار ما درآبادان حاکیست : صاحب چمدان باتهام حمل طلای قاچاق بازداشت شد وطلاها نیز پس از تنظیم صورت ـ جلسه بمقامات مسئول تحویل گردید .

نقش‌های زندگی..

«اسب» درطویله «خر» شد!

خرشدن اسب در طویله، هم‌از آن ضرب‌المثل‌هاست که‌حکایت‌ازبدشانسی و بداقبالی دارد ، اما این هفته حقیقتادر یکی از روستاهای رشت، اسبی درطویله خرشد و کلاه کشادی به‌سر خریدار رفت ! «حافظ اسدی» که هیچ‌نسبتی‌با «حافظ‌اسد» سوریه ندارد ، درجستجوی یك اسب اصیل ترکمن بود، تا بتواند سوار آن شود و بموقع به املاك و گله های گوسفند خوددر سایر دهات‌سرکشی کند ، دراین بین ، دلالی بنام «حیدر» با حافظ ملاقات کردوقرار خرید یك‌اسب اصیل ترکمن را با او به‌امضاء رساند ! روز موعود دلال ، اسب و صاحب اسب را به «حافظ‌اسدی» معرفی کرد وایشان در قبال پرداخت مبلغی پول‌قابل توجه ، اسب را خریداری کرد ،حافظ‌اسدی اسب‌رادر اصطبل بست و آنشب تاصبح ازشوق خوابش نبرد ، اما صبح زود که برای سرکشی اسب به‌اصطبل رفت‌دید، الاغی‌لاغر ونحیف جای‌اسب ، بسته‌اند! فوراً بیرون آمد و جریان را به مردم ده اطلاع داد ، وسرانجام معلوم شد . دلال حقه‌باز با صحنه‌سازی پولی ازحافظ گرفته و اسب را هم دزدیده‌است !حافظ الاغ را به‌یکی از اهالی بخشید و به‌جستجوی اسب پرداخت :

بازگشت بز راهنما !

«عبدالله‌خان کاویانی» اهل کلاردشت، این روز ها بهرکجا میرسد و در هر محفلی حضور می‌یابد از بزش حرف‌می زند ! جریان از این قرار است که بز سرگاش (بزی‌که هدایت گله رابعهده دارد) عبدالله‌خان ، ۴۰ روز پیش‌هنگام بازگشت گله به ده ناپدید شد .

عبدالله‌خان باتفاق چندچوپان، دیگر، همه‌جا را زیرورو کرد ، اما از بز اثری نیافت ، بیشتر دلش از این جهت می‌سوخت که بز گمشده حامله بود و زایمانش فرا رسیده بود ! «عبدالله‌خان» یك‌ماه تمام در ، فقدان « بز » محبوبش می‌گریست و ازدوستان و آشنایان برای یافتن این بز مدد میطلبید ، اما دیگران «عبدالله‌خان» را دلداری دادند و گفتند : برادر ازخیر این بز درگذر! ایشان‌هم ، قضیه بز گمشده را به بوته فراموشی سپرد، اما چندروز پیش ، که برف بارتفاع یك‌متر کلاردشت و توابع را پوشانده بود ،به عبدالله‌خان خبر دادند ، چه نشسته‌ای که بز سرگاش تو ، بابزغاله‌اش از جنگل می‌آید! «عبدالله‌خان» دوان‌دوان خودش را به بز و بزغاله رساند ، اما باورش نمیشد که حیوان از دست جانوران درندهٔ جنگل کلاردشت جان سالم بدر برده باشد !

آتش به مال میزبان‌زدند !

«رضاقلی» تبریزی ، روز جمعه روی سکوی حیاط خانه‌اش نشسته بود وفکر میکرد ، به کدامیك‌از اقوامش سرکشی نکرده است که یکهو ، نام «مش‌عبدل» بخاطرش آمد ، فوراً از جا جهید،دست عیال و یازده فرزندش را گرفت و عازم خانهٔ «مش‌عبدل» شد که‌در محلهٔ«شتربان» تبریز اقامت داشت : اما از شانس بد رضاقلی و خانواده‌اش، مش‌عبدل درخانه نبود و در حیاطش قفل بود . رضاقلی ، دسته کلیدش را ازجیب درآورد و کلید ها را یك‌یك در سوراخ قفل چرخاندو ناگهان در میان هورا و کفزدنهای اهل و عیال ، درباز شد ! «رضاقلی» اول در یخچال «مش‌عبدل» را باز کرد و بچه‌ها در یك چشم بهمزدن، داخل یخچال را خلوت کردند ! بعد بفکر روشن کردن بخاری افتادند ، اما ، حین روشن کردن بخاری ، نفت روی فرش ریخت و آتش سوزی رخداد !رضاقلی‌وعیال وفرزندانش هوارکشان از همسایه ها کمك‌طلبیدند! و اولین کسانی‌که بمحل حریق‌رسیدند، «مش‌عبدل» وخانواده‌اش‌بودند! «رضاقلی» چاره‌ای نداشت ، جز آنکه‌باشرمندگی فراوان دست عیال و بچه‌ها را بگیرد و حب جیم‌رامیل‌فرمایند!

قاچاقچیانی که با ۹۰۰ کیلو تریاك دستگیر شدند

قبلا اطلاع داده شد ، مامورین ژاندارمری‌خراسان ، در ارتفاعات سبزوار با عده‌ای از قاچاقچیان مسلح خارجی برخورد کرده و حین زدوخورد مسلحانه ، چهارتن از قاچاقچیان کشته شدند و مقدار نهصد کیلو تریاك بدست مامورین افتاد . عملیات مامورین با نظارت سرهنگ بزرگیان فرمانده هنگ ژاندارمری مشهدو «سروان‌غفاری» فرمانده گروهان سبزوار انجام‌شد، ضمنا دو تن از قاچاقچیان وسیله مامورین دستگیر شدند وهفت قبضه تفنگ از آنها کشف گردید .

دوقاچاقچی خارجی (عکس‌مقابل) تریاك ها و تفنگ های مکشوفه را در میان مامورین ژاندارمری خراسان نشان میدهد . در عکس سرکار سرهنگ بزرگیان و سرکار سروان غفاری نیز دیده می شوند.

نماینده نخست‌وزیر در آذربایجان‌شرقی درگذشت

نماینده تام الاختیار نخست‌وزیر در آذربایجان شرقی ، پنجشنبه گذشته پشت میز کار خود دچار حمله قلبی شد ودرگذشت .

آقای محمود منصوری دارانماینده نخست‌وزیر دراستانداری آذربایجان شرقی سرتیپ بازنشسته بود و هنگام فوت ۶۵ سال داشت .

گزارش خبرنگار ما در تبریز حاکیست : مرحوم محمودمنصوری دارا، ازچند سال‌پیش دراستانداری آذربایجان شرقی انجام وظیفه می کرد و بمناسبت درگذشت وی ، مجلس ترحیمی ازطرف استانداری برگزار شد که در آن جمعی از مقامات‌لشگری‌و کشوری‌آذربایجان شرقی شرکت داشتند .

مرحوم محمود منصوری دارا ، نوه مرحوم نادر میرزا مولف کتاب «تاریخ تبریز» بود واز وی ۶ فرزند (۴ پسر و دو دختر) بجا مانده است .

گرمابه،درکام آتش!

قسمتی از گرمابه «برلیان» واقع در میدان پهلوی همدان آتش گرفت و در کمتر از چندلحظه‌دود غلیظی سراسر فضای میدان راپر کرد .

خبرنگار ما در همدان گزارش داد : آتش‌سوزی که بر اثرگرم شدن بشکه های نفت سیاه موجود در گرمخانه حمام، ایجاد شده‌بود، نیمساعت بعد وسیله مامورین آتش‌نشانی همدان مهار شد و ازسرایت حریق به خانه های مجاور جلوگیری بعمل آمد .

جنازه ۳۷ ساله...

درکنار آرامگاه جامی، سالم ازقبر بیرون آمد

هنگام خاکبرداری اطراف آرامگاه شیخ احمد جامی‌شاعر معروف ایرانی در تربت جام ، داخل قبری که ۳۷ سال پیش حفر شده جسد سالمی بدست آمد . جنازه متعلق به یک زن است . روی سنگ قبر تاریخ وفات متوفی که بانو سلطان سراج احمدی‌نام داشته. ۱۳۱۲ شمسی ذکر شده است.

گذشت زمان ، درشکل وقیافه جنازه. این‌زن‌تغییری نداده‌وحتی کفن‌متوفی نیزنپوسیده است !

اخیرا از طرف شهرداری تربت‌جام اطراف آرامگاه جامی که‌قبلا گورستان بوده و سال‌ها قبل‌بدستور شهرداری این‌شهر، دفن جنازه‌دراین‌گورستان ممنوع شده‌بود ، تخریب میشود و قرار است پس از تسطیح سطح گورستان فضای سبزی در این محل ایجاد گردد.

بنابگزارش خبرنگارما در مشهد جنازه کشف شده از طرف شهرداری تربت جام در محل دیگری دفن شد

خودکشی کرد

دانش آموز ۱۵ ساله‌ای بنام حسین محمود پور صالح درزیر زمین خانه‌شان واقع در کوچه «سیف علی» خیابان « پهلوی » تبریز با خوردن محلول سمی خودکشی کرد وساعتی بعد در بیمارستان پهلوی درگذشت .

حسین دانش آموز کلاس اول هنرستان حرفه‌ای تبریز بود .

سهام کارخانه سیب زمینی خشك‌کنی داران اصفهان دردسترس کشاورزان فریدن قرار میگیرد

روزنامه شریفه اطلاعات

خبر مندرجه در شماره ۱۳۳۸۴ مورخه ۱۰ر۱۰ر۴۹اطلاعات مبنی بر«احداث کارخانه سیب‌زمینی خشك کنی‌در داران‌اصفهان» چون احتیاج به توضیح بیشتری داشت متمنی است مراتب زیر امر بدرج شود :

جهت ایجاد کارخانه سیب‌زمینی خشك کنی در فریدن که مورد موافقت مقامات اقتصادی کشور قرار گرفته است در تاریخ ۷ر۱۰ر۴۹ یکنفر مهندس آلمانی فروشنده کارخانه و یکنفر کارشناس بانك توسعه صنعتی باتفاق اینجانب به فریدن عزیمت نمودیم.

در داران و چادگان ایجاد کارخانه و سرمایه گذاری درصنعت مورد استقبال کم نظیر کشاورزان قرار گرفت . نظر باینکه این کارخانه صرفا از طرف بخش خصوصی خریداری و اداره خواهد شد و بانك توسعه صنعتی فقط جنبه ارشاد و پرداخت وام تا ۵۰٪ خواهد داشت و نظر باینکه در نظر است سهام کارخانه تاحدود امکان از طرف‌اهالی فریدن خریداری شود لذا بدین وسیله به‌استحضار اهالی محترم فریدن مقیم تهران ـ اهواز ـ اصفهان وسایر شهرستانها میرساند در صورتیکه متمایل‌به سرمایه گذاری در کارخانه مزبور که سهام آن یکصد تومان است میباشند میتوانند وجوه خود را حداکثر تاپایان سال جاری بحساب‌شماره ۱۱۹۴ بانکملی داران و ۶۱ بانکملی چادگان منظور فرمایند.

دکتر محسن صالحی ـ نماینده مجلس شورایملی

یك دعوا ازشهردار صحنه !

یك دعوت‌ازشهردارصحنه!

توضیح :

از شهرداری محترم تبریز ، توضیحی رسیده است که «در شماره ۱۱ آذرماه ۴۹ آن روزنامه ضمن عکسی که‌لاشه های گوشت را بوضع زشت و زننده‌ای آویزان در جلوی یك مغازهٔ قصابی‌نشان میدهد به تبریز نسبت داده شده است (لطفا این جمله را دوبار بخوانید تا معنایش مفهوم شود) ... در تبریز از عکس مزبورومحل قصابی‌اظهاربی‌اطلاعی شد ، و مطمئنا چنین عکسی (مال) تبریز نیست ، (عکس که «مال» نمیشود) ، خواهشمند است دستور فرمایندانتقاداتی که میشود مستند باشد تابی‌جهت مثلا دکان قصابی (کوره‌دهی) به تبریزنسبت داده نشود . شهردار تبریز »

ـ مخلص سوغاتچی ، ضمن تشکر از جناب شهردار تبریز ، امیدوار است ایشان دیگر اصطلاح «کوره‌ده» را بکار نبرند !

سوغات دست نخوردهٔ صحنه :

صبح روز ۴ر۱۰ر۴۹ جهت انجام کاری بشهرداری ولایت صحنه رفته بودم و باورود باطاق شهرداری مشاهده نمودم که آقای شهردار باکمال برافروختگی و خشم تمام مشغول بگومگو با دونفر از کارگران شهرداری بودند . و طرفین با کلماتی که بهم تحویل میدادند ناراحتی طرفین را بیشتر جوشی مینمود. (چطور شد؟) و آن اینکه یکنفر از کارگران در همان ساعت ۸ صبح که آقای شهردار بدفتر کار شهرداری وارد میشوند ، بعوض سلام و صبح‌بخیر ، اشاره بشهردار میگوید «خدایااینهم‌شد کار . صبح دیروز تا غروب آفتاب یك نفس مشغول انجام کارکردن بودم (!) بدون اینکه کسی قدر مارابداندوبگوید دست شما درد نکند . خدایا چرا ما شهردار نشدیم »!

آقای شهردار صحنه ، این گفتگوی یکطرفه را ناشنیده گرفته از کارگران سئوال دیگری مطرح مینماید ، ولی کارگر نامبرده (که نامش را نبرده!) بهیچگونه آمادهٔ رضایت دادن و کوتاه آمدن از کلمهٔ «اینهم شدکار» و یا «اینهم‌شدزندگی» نبوده،دنباله‌موضوع را بدرازا می‌کشید و در همین وقت کاسه صبر آقای شهردار ، بپایان رسید (!) وبطوریکه در بالا بعرض رسید ، باخشم تمام‌رویه آقای کارگر نموده باتندی میگوید «مگر وظیفهٔ من وشما و سایر آقایان نیست که کار کنیم ؟ ماهمگی برای انجام کاروظیفهٔ وجدانی وفرایض دینی باینجا آمده ، وحقوق معین‌شده‌را دریافت میداریم ، آیا غیر از این است جواب بده ، یاالله . زودباش جواب مرا بده که بیشتر از این عصبانی میشوم . ده‌یاالله ، مگر لالی ؟» . باژهم در جواب آقای شهردار ، کارگر مزبور میگوید: «مگر گزارش کار روزانه گناه است ؟و یا عوارض دارد ؟ من تقصیری نداشتم . خواستم گزارش کار روزانه رابشما بدهم .» در پایان باصدای نازکتری‌اضافه میکرد «آری کار . هی کار ،بااین‌حقوق شهرداری کافی !!» با شنیدن کلمه آخری از دهن کارگر ، آقای شهردار دوباره بحال جنون و ناراحتی بانك بر می‌آورد «این همه کار. این همه کار ! شمارا بخدا از این آدم زرنك‌و کاربر بپرسید صبح‌دیروز تا غروب‌توهمکارت چه‌کاری انجام داده‌اید که تا این‌اندازه بزرك و خسته کننده وقابل‌گزارش‌باشد. چه‌بوده ؟ »

کارگر باد به غبغب انداخته ، باسینهٔ سپهر (!) شده با انگشت اشاره بسینهٔ خود و بادست دیگر بطرف کارگردیگر باحال ناراحت دادمیزند « چه کاری‌مهمتر و بزرگتر از این‌که مادونفر ، از همان اول صبح ، تاغروب لوله یك بخاری را نصب نمودیم . حال خدا میداند چقدر دوده‌به گلویمان فرورفته و قسمتی از یك ماهیچه بازویم درد گرفته و حالا هم دارد در اثر این کار طاقت‌فرسا بشدت عذابم میدهد »!!

دراینجا ، چون موضوع داشت بیخ پیدا میکرد ، سایر کارمندان میانه را گرفتند . گاهی حق به آقای شهردار می‌دادند ، ونیز گاهی طرف کارگران خسته را میگرفتند ، تا اینکه خلاصه با ورود آقای شهردار ، و آشتی‌دادن آنها جریان خاتمه پذیرفت ، در حالیکه‌معلوم نشد حق باکدامشان است .

اکنون ، آقای سوغاتچی ، بفرمائید در این میانه حق باکیست ؟

ـ باجنابعالی !

آگهی مناقصه

دانشکده‌پزشکی دانشگاه‌تهران چهل تن تخم مرغ مورد احتیاج سال ۱۳۵۰ بیمارستان ها و موسسات تابعه را از طریق مناقصه کتبی خریداری‌می نماید داوطلبان فروش می توانند با دریافت برك شرائط و مشخصات از این اداره پیشنهادات خود را بانضمام فیش بانکی به مبلغ یکصد هزار ریال‌ویا برابرمبلغ مذکور تضمین‌نامه بانکی‌تاساعت ۹صبح روز سه‌شنبه ۶ بهمن به دفتر دانشکده پزشکی تسلیم و رسید دریافت نمایند پیشنهادات واصله در ساعت ۱۰ صبح‌همان روز قرائت میشود .

م‌الف ۱۰۲۵۸

رئیس اداره تدارکات‌دانشکده پزشکی ـ دوالریاستین

آگهی مناقصه

دانشکده پزشکی‌دانشگاه تهران شستشوی حدود دو میلیون تکه البسه بیمارستان ها وآزمایشگاه ها و سایر واحد های تابعه دانشکده پزشکی را که بایستی در سال ۱۳۵۰ بوسیله کارخانه های لباسشوئی معتبر شسته و تحویل شود به مناقصه واگذار مینماید داوطلبان میتوانند با دریافت برك شرایط ومشخصات از این اداره پیشنهادات بانضمام فیش بانکی بمبلغ ۲۵۰ر۰۰۰ ریال و یا برابر مبلغ مذکور تضمین نامه بانکی خود را تا ساعت ۹ صبح روز شنبه‌سیزدهم بهمن ماه بدفتردانشکده‌پزشکی تسلیم ورسید دریافت نمایند پیشنهادات واصله در ساعت ۱۰ صبح همانروز در کمیسیون مناقصه قرائت خواهد شد .

م‌الف ۱۰۲۶۰

رئیس اداره تدارکات دانشکده پزشکی .ذوالریاستین

اطلاعیه

بدینوسیله بعموم مومنین و معتقدین بدین . در دارالمومنین کاشان میرساند ـزمین بقعه فیض ملك شخصی ملامحسن فیض کاشانی بوده که بموجب وصیتنامه موجوده در این خاندان وقف براموات اولاد خویش نموده و برای غیر اولاد وی غصبی است ـ بنابراین دفن اموات مسلمان در زمین غصبی جایز نیست .

از طرف خاندان فیض ـاحمد فیضی

آ ـ ۶۵۳۰۴

آگهی مزایده

بانك توسعه صنعتی و معدنی ایران‌تعداد شش دستگاه اتومبیل سواری بشرح زیر :

سه دستگاه اتومبیل سواری بنز مدل ۱۹۰ سال ۱۹۶۴

یك دستگاه اتومبیل سواری بنز مدل ۲۳۰ سال ۱۹۶۶

دو دستگاه اتومبیل سواری رامبلر کلاسیك سال ۱۹۶۶

از طریق مذاکره حضوری‌و مزایده‌بفروش میرساندخریداران میتوانند از ساعت ۹صبح الی ۴ بعدازظهر روزهای شنبه دوازدهم تا پنجشنبه هفدهم دیماه سال جاری بمنظور رویت و مذاکره به محل بانك واقع در خیابان شیراز (بهجت‌آباد)شماره ۱۳۳ مراجعه نمایند فروش روز پنجشنبه ۱۷ر۱۰ر۱۳۴۹ ساعت‌ده صبح در محل بانك انجام خواهد شد.

بانك توسعه صنعتی و معدنی ایران

آ ـ ۶۴۸۸۴ ۲ـ۲

اطلاعیه هواپیمائی کشوری

در مورد نرخ بلیط حمل و نقل حجاج بیت‌الله‌الحرام

شورای عالی هواپیمائی کشوری در جلسه ۱۶ـ۹ـ۱۳۴۹ به موجب بند«ج» ماده ۶قانون هواپیمائی کشوری‌نرخ بلیط‌حمل‌ونقل حجاج بیت‌الله‌الحرام را در سال ۱۳۴۹ بشرح زیر تصویب‌نموده است بدینوسیله مراتب جهت اطلاع عموم اعلام میگردد .

بهای بلیط هواپیما تهران ـ جده

وبالعکس و هزینه های مستقیم ۸۰۰۰ریال

هزینه های سالیانه هواپیمائی ملی ایران ۷۵۰۰ ریال

جمع ۱۵ر۵۰۰ ریال

برای پرداخت قرنطینه کشور عربستان سعودی و هزینه های دیگر آن ۲ر۲۰۰

جمع کل ۱۷ر۷۰۰ ریال

رئیس کل هواپیمائی کشوری ـ اربابی

آ ـ ۶۴۷۸۲

آگهی استخدام رسمی

موسسه بررسی آفات و بیماری های گیاهی‌وزارت کشاورزی طبق‌مفاد قانون استخدام کشوری دونفر کارمند از طریق‌امتحان و مسابقه بشرح‌زیر استخدام میکند :

حداقل شرایط تحصیلی

ردیف ۱ کارشناس دفع آفات نباتی ـ مهندس کشاورزی یا لیسانس در رشته‌علوم‌طبیعی ـ گروه شغلی ۶

درشرائط مساوی حق‌تقدم باکسانی خواهدبود که دارای سابقه بیشتری از نظر تخصص و کارهای تحقیقاتی در رشته بیماری های گیاهی داشته باشند . داوطلبان میتوانندفرم زیر راتکمیل کرده و همراه بادو قطعه عکس ۴×۶ و فتوکپی آخرین مدرك تحصیلی باپست سفارشی حداکثر ۱۵روز بعداز انتشار آخرین آگهی به آدرس موسسه بررسی آفات و بیماری های گیاهی واقع در اوین جنب دانشگاه ملی ارسال دارند .

تاریخ‌و محل امتحان بعداً در همین روزنامه آگهی خواهد شد . م‌الف ۱۰۱۵۷

موسسه بررسی آفات و بیماریهای گیاهی‌ـوزارت‌کشاورزی

اینجانب نام و نام خانوادگی — شماره‌شناسنامه

محل صدور — تاریخ تولد — مدرك تحصیلی

وضع خدمت نظام‌وظیفه — داوطلب شغل

میباشم — تلفن — ونشانی کامل

محل امضاء

۱ـ۳ ۱ـ۶۴۷۷۶

عبور از ۵ قاره

ازسرویس علمی خبرگزاری فرانسه

فرعون شیشه تابوت را شکست و نشست!

چگونه نفرین فرعون افراد را بدیار عدم میفرستاد

کتابی که «پیتر کولوسیمو» در سال ۱۹۵۸ زیرعنوان «کره شناخته» انتشار داده در حقیقت مقدمه کتابی است که همین نویسنده اخیرا تحت عنوان «زمین مرموز» منتشر ساخته که ما را با عوامل عجیب وپدیده های اسرارآمیز که کره خاکی دردل خود نهفته است آشنا میسازد.

«پیتر کولوسیمو» بمانند «روبرشارو» نویسنده و کاشف بزرگ ازجنبه های علمی درباره این معماها بررسی کرده ومطالب جالبی رابرای تائید نظریات خودعنوان نموده است.

«پیتر کولوسیمو» قبل از نوشتن این کتاب بادانشمندان معروف شوروی وآلمان غربی تماس گرفته وبرای هرمطلبی که عنوان کرده شواهد قانع کننده‌ای آورده است.

«ماکی هستیم، از کجا می آئیم ... قدمت تمدن‌ما بکجامیرسد؟ نفوذ نیرو های ناشناخته از کجا سرچشمه میگیرد.

آیا کسانی که‌مارا باتمدن آشنا ساختند ازکره‌زهره بزمین آمده بودند؟ «اتلانتید» قاره‌ای که زیر آب فرورفته حقیقت داشته است «پیتر کولوسیمو» درکتاب خودباین سئوالات با اسناد ومدارکی که‌تاکنون درغرب سابقه‌نداشته پاسخ‌داده وجنبه خرافی‌قضایا رارد کرده است.

مردی از دنیای دیگر، تصویر شماره یك «ورسان - اوگوستین» در کلمبیا کشف شده است.

نفرین فرعون

یکی‌ازپدیده های شگفت‌انگیز که مدتهاتوجه دانشمندان را به خود جلب کرده بود مسئله‌نفرین فرعون است.

میگویند کسانی که اسرار قبور قدیمی مصر را فاش کنند به نفرین فرعون دچار میشوند. میگویند «لرد کارنارول» دانشمند انگلیسی پس از کشف مقبره «توتان خامون» بطوراسرارآمیزی جان سپرد. کولوسیمو میگوید. البته در این که «کارنارول» پس از کشف مقبره بطور ناگهانی درگذشت جای تردید نیست‌ولی مسئله نفرین فرعون کاملا جنبه خرافی دارد.

یکی از آخرین قربانیان‌نفرین فرعون پرفسور «کوئیم» بود که درپائیز سال ۱۹۵۶ بطوراسرار-آمیزی درگذشت. باز هم بازار شایعات رواج یافت مصریهای خرافاتی گفتند: کسی که‌آرامش فرعون را بهم بزند به نفرین گرفتار میشود.

پروفسور «کوئیم» مصرشناس معروف پس از آنکه دومین‌اتاق مقبره یکی از فراعنه سلسله سوم را که هنوز هیچکس تامش را نمیداند کشف کرد بمرك آنی درگذشت. در مورد این مرك اسرارآمیز «پیتر کولوسیمو» می نویسد «بوسیله روزنامه ها از خبر مرك او آگاه شدیم ولی تلاش ما برای بدست آوردن اطلاعات بیشتری در مورد درگذشت اسرارامیز دانشمند انگلیسی بی نتیجه ماند اما کسانی هستند که بیش ازمابااین معما آگاهی دارند و آنها مرك «کوئیم» را نتیجه نفرین فرعون میدانند ... کولوسیموسپس‌مطلب را بیشتر مورد موشکافی قرار داده می نویسد:

پدیده های اسرارآمیز و شگفت‌انگیز مربوط به قبور فراعنه مصر رشته درازی دارد. ولی این پدیده ها در حقیقت بیشتر ساخته وپرداخته‌علاقمندان به خبر های هیجان انگیز است.

یك پزشك «برت‌الیزابت» در افریقای جنوبی بنام دکتر «جفری‌دین» آثار وعلائم‌مرموزی را که موجب مرك مصرشناس معروف انگلیسی گردید دریکی از بیماران خود مشاهده کرده است‌این بیماری«هستویلاسموسی» یا «بیماری غار» نام دارد. که‌از یك نوع قارچ میکروبی که در گردو خاك غار ها وجود دارد ناشی میشود.

باین ترتیب علت مرك کسانی که گفته میشود که گرفتار نفرین‌فرعون‌شده‌اندروشن‌میشود تاکنون بسیاری از دانشمندان براثر این قارچهای میکربی‌جان سپرده‌اند از طرف دیگر معلوم شده است ماده‌سقز مانندی که باآن فراعنه‌را مومیائی‌میکردند دارای تشعشعات رادیو اکتیو بوده است این سقز از دریای سرخ و برخی مناطق آسیا معدنی که به مواد رادیو اکتیو آلوده است بدست می‌آید بر مقبره‌های فراعنه که‌بیشك‌پر از گرد وغبار بوده دارای همین ویژگی بوده‌است «کولوسیمو» نتیجه میگیرد که کاهنان مصری مخصوصادر مقبره‌فراعنه این وضع رابوجود می‌آوردندتا باین ترتیب نه‌تنها اجساد فراعنه را از دستبرد افراد محفوظ نگهدارند بلکه کسانی را که به‌حریم آرامگاه آنها تجاوز میکنند تنبیه کنند.

عجیب‌ترین مقبره قدیمی که تاکنون کشف شده متعلق به جسد دختر «سیرون» است میگویند جسد در داخل مایع شفافی گذاشته شده بود که هیچکس نتوانست‌به ترکیب‌آن پی ببرد اما جسد در داخل‌این مایع دست نخورده و سالم مانده بود. شگفت‌انگیزتر آنکه در زیر پای جسد لامپی روشن بود که به‌محض آنکه مقبره سوراخ گردید خاموش شد.

مایعی که ۱۵۰۰ سال جسد را سالم‌نگهداشته‌ولامپی که ۱۵۰۰ سال روشن بوده است؟ «کولوسیمو» میگوید: اگر این مسئله واقعیت داشته باشد مجبوریم پای انرژی اتمی رابه میان بکشیم ...

در آنسوی اقیانوس اطلس یك باستان شناس دیگر بنام «هیات وریل» معتقد است که اهرام مصر بایك نوع «خمیر رادیو - اکتیو» ساخته شده‌که سخت‌تر از سنك خارا است او میگوید با چشم خود بقایای این ماده عجیب را که در دست یك جادوگر هندی بوده مشاهده کرده است.

جائیکه فرعون زنده میشود

جسد رامسیس دوم فرعون‌مصر از سال ۱۸۸۶ در موزه ملی قاهره نگهداری میشود ... در یکی از بعدازظهرهای تابستان که هوافوق‌العاده مرطوب‌وخفقان آور بودعده‌زیادی که به‌تماشای تابوت فرعون رفته بودندناگهان متوجه شدند مثل اینکه چیزی ترکیدوبدنبال آن‌صدای‌شکستن شیشه بگوش رسید ناگهان رعب ووحشت عجیبی در تالار حکمفرما شد و جمعی از شدت ترس غش کردند و بقیه روبفرار گذاشتند زیرا جسد مومیائی فرعون یکمرتبه از تابوت بلند شد و دهان خود را باز کرد و مثل این بود که میخواهدفریاد بزند.. این کاملاحقیقت داشت فرعون شیشه تابوت را شکسته در حالی که بازوان خود را صلیب‌وار به‌سینه گذاشته بود در میان تابوت نشسته بود. پس از آن دوباره بداخل تابوت‌افتاد ولی سرخود را بطرف شمال برگردانید ...

کسانی که جرات بیشتری داشتند روبفرارگذاشتند وترسو ها مثل مرده نقش زمین شدند جمعی از پنجره‌ها بالا رفتند و گروه دیگرسراسیمه‌بهر طرف میدویدند و عده زیادی‌زیردست وپا زخمی شدند. نگهبان موزه بلافاصله از شغل خود کناره‌گیری کرد و کسی حاضر نشد جانشینی او را قبول کند. دولت مصر مجبور شد مبالغ هنگفتی به‌کسانی که در این ماجرای عجیب زخمی شده بودند غرامت بدهد و برای مدتها هیچ‌کس حاضر نشد به موزه قدم بگذارد تاآن روز هرگز چنین پدیده وحشتناکی در سراسر دنیا مشاهده نشده‌بود چگونه ممکن بود جسدی که هزاران سال‌قبل مومیائی شده است از جای‌خود برخیزد و شیشه روی تابوت را بشکند و بخواهد فریاد بزند.

ولی حقیقت این‌است‌که جسد مومیائی فرعون به هوای خنك، خشك عادت کرده بود تغییر هوا رطوبت و سرمای شدید قاهره ریشه این حادثه غیر منتظره را تشکیل میداد.

بااینحال هنوز هم کسی‌جرات نکرده‌است‌سرجسدرا برگرداند وسر رامسیس دوم‌همچنان روبه شمال است.

درمرزهای علم و دانش

مبارزه باآلودگی آبها

در جریان نهضتی که‌برای مبارزه با آلودگی محیط در آمریکا برپا شده است اقدام انفرادی یکنفر آمریکائی بیشتر جلب نظر کرده است. او که نام مستعارش «روباه» است با عملیات خود شرکت‌هائی راکه عامل آلودگی‌میداند بستوه آورده‌است. او که نامش هنوز برای مقامات قانونی فاش نشده است بطرق مختلف شرکت‌های صنعتی را آزار میدهد. اومجرای گندآب کارخانه‌صابون‌سازی راکه‌موجب کشتارماهیها میشود بسته است، دودکش یك کارخانه آلومینیوم راکه باعث آلودگی هواست مسدود کرده، یك راسوی‌مرده آمریکائی راکه بسیار بدبواست درسالن‌یکی از ادارات که مشهور به آلوده کردن محیط است گذارده است. کاراین شخص مخصوصا وقتی باکمك دیگران‌انجام میشود مسئله پیچیده‌ای رابوجود آورده است.

اودریك مصاحبه مطبوعاتی گفته است که کار او بهترین و ساده ترین راهی است که‌به عاملین آلودگی بفهماند چه‌بسر طبیعت می آورند. پلیس که‌درتعقیب‌اوست معتقد است که بسیاری از کار های او مخالف قانون می باشد

تغییر مسیر شاهراه بخاطر یك درخت

ایالت کنتاکی تصمیم گرفته است نقشه ساختمان یك شاهراه را که از میان درخت بلوط عظیم می - گذرد تغییر دهد. این‌درخت در قسمت شمال‌شرقی ایالت واقع شده وبرای دورکردن جاده ازاین‌درخت قریب ۱٫۵ کیلومتر از مسیر شاهراه تغییر کرده و دوباره ساخته میشود.

تهیه کاغذ از زباله

اخیرا یکی از نشریات وزارت کشور آمریکا بجای آنکه ازکاغذمعمولی‌وسفیداستفاده شود روی‌کاغذغیرمتداول برنك قهوه‌ای‌روشن باسه صفحه سبز رنك منتشر گردیده است ودر زیرآن بعنوان‌خواننده چنین نوشته شده‌است: «این‌ورقه‌کاغذ بعنوان آزمایش از ازباله شهر ساخته شده وجزئی ازتحقیقات برای روشهای عملی در استفاده از زباله شهر است که موجب گرفتاری زندگی مدرن‌گشته است.» مطالعه دراین باره‌بوسیله وزارت کشور، کشاورزی، وزارت فرهنك وبهداشت آمریکا صورت می گیرد.

تصفیه آب بااستفاده‌ازرادیو آکتیو

یك کارخانه تجارتی اتمی تصفیه گنداب درفلوریدا که اولین نوع موسسه در آمریکا میباشد روشی‌برای‌تبدیل گندآب به آب صاف و آشامیدنی بوجود آورده است.

این کارخانه می‌تواند غیراز آب آشامیدنی مقدار آب نیم‌تصفیه شده برای آبیاری تهیه نماید. تصفیه طبق روش معمول انجام می‌گیرد ودرمرحله آخر بااستفاده از اشعه‌رادیو اکتیوکبالت ۶۰ آب را از وجود ویروسها، باکتریها پاك‌میکند ویك‌سوم مقدار قسفات وسایر موادآن را می‌گیرد.

قریب ۳۷۸۰۰ لیتر آب گندآب در روزتصفیه‌میشود و در روز های تعطیلات آخر هفته این مقدار به دو برابر میرسد. جریان آب مستقیما با کوبالت تماس نداردبلکه از مراکزی که‌مواد رادیواکتیو در آن‌وجود دارد میگذرد. بنابراین خطر آلودگی رادیو اکتیو وجود ندارد.

در حالیکه سراسراروپا رابرف ویخبندان فرا گرفته است ساکنان جنوب فرانسه در روز اول عید طبق معمول همه ساله در زیر آفتاب درخشان در مسابقه «حمام اول‌سال» شرکت کردند. وعده‌زیادی برای‌تماشای این مراسم در نیس گرد آمده‌بودند.

عکس از: خبرگزاری فرانسه

زمستان هم‌میشود به‌دریافت

۸ میلیون دلار برای نجات جهان از انفجار جمعیت!

گروهی از متخصصان بین المللی یك پیشنهادعلمی تهیه کرده‌اند که بموجب آن سازمان ملل متحدباید نقش موثرتری در کنترل جمعیت دائم‌التزاید جهان به‌عهده بگیرد. این مأموریت از جانب اوتانت دبیر کل سازمان ملل به گروه متخصصان داده شده‌است.

قبلا از طرف مجمع عمومی وشورای اقتصادی سازمان ملل به دبیرکل اختیار داده‌شده‌بودتا یك انستیتوی نیمه خودمختار برای بررسی مربوط به جمعیت دنیا در داخل سازمان ملل متحد تشکیل دهد.

این انستیتو وظیفه‌خواهد داشت برای کمك به ملت های عضو در کنترل موالید و تنظیم خانواده همراه با برنامه های‌پیشرفت‌اقتصادی هم تحقیقات بکند و هم به فعالیت آموزشی دست بزند. انستیتو همچنین به اقدامات درازمدت درامورفاه انسانی خواهد پرداخت و برنامه های ممکن رادراین زمینه تنظیم خواهد کرد.

مسائل ملی، سنتی، مذهبی وحتی نژادی از فعالیت کمیته های سازمان ملل در کنترل جمعیت جلوگیری میکند و فقط دول معدودی اثر این عوامل رااز میان برده‌اند هر مطالعه یا طرح جدیدروی خاصیت انفجاری مسئله جمعیت و میزان موالید تاکید میکند. این موضوع نه فقط برای سر زمین‌های با امکانات محدود، بلکه برای تمام بشریت اهمیت دارد.

دکتر «نورمن‌بوریاك» که بمناسبت فعالیت با ارزش خود درراه توسعه تولید مواد غذائی در کشور های در حال پیشرفت، جایزه صلح نوبل‌را دریافت‌میکرد، طی سخنان خود راجع به افزایش جمعیت جهان به تمام کشورهای جهان هشدار داد و گفت «ما بحران غذائی جهان را فقط برای ۳۰ سال دیگر به تعویق انداخته‌ایم. اگر افزایش جمعیت دنیا بمیزان کنونی ادامه یابد، تمامی نوع‌بشر از میان خواهد رفت.»

تجزیه و تحلیل قضیه و بررسی طرق مختلف آن برای سازمان ملل متحد بقدری روشن است که‌احتیاج به هیچگونه مقدمه وتوضیح ندارد. یك انستیتوی‌جمعیت جهانی که تحت‌نظر سازمان ملل متحدانجام وظیفه‌بکند، با مشکلات موجود میتواند مقابله نماید. کسی باین انستیتو تهمت نخواهد زد که‌آلتی دردست سفید ها، اغنیا یا غرب بوده وکوشش میکند حاکمیت آنانرا بر رنگین پوست ها، فقرا و مردم آسیا و افریقا، تامین کند. انستیتوی سازمان ملل میتواند بدون مواجهه بااین مسائل بکار خود ادامه دهد.

«داوید مورس» رئیس سابق سازمان بین‌المللی کار وسرپرست گروه متخصصان، هزینه تشکیل این انستیتو و تامین فعالیت آن را برای یك دوره پنج ساله‌به ۸ میلیون دلارتخمین میزند.

بهترین راه آن است که‌از خرج‌این مبلغ ناچیز دریغ نورزیم تا جهان‌را از فاجعه وحشتناکی که با دو برابر شدن‌جمعیت فعلی دنیا در سال ۲۰۰۰ روی خواهد داد نجات بدهیم.

جایزه افتخار برای ساعتهای آپولو و ماه

آقای هانزویدمر، مدیر فنی کارخانجات امگاگواهینامه جایزه استنوپی را ازتوم استافورد فضانورد آمریکائی دریافت می‌کند.

وقتی که سه فضانوردامریکا روز یکشنبه ۱۱ بهمن ماه‌امسال از کیپ کندی بسوی ماه عزیمت نمایند برای چهل و دومین بار فضانوردان امریکائی ساعت اسپیدماسترامگا را باخود بفضا خواهندبرد.

در جریان ۱۶ پرواز فضائی گذشته از سال ۱۹۶۵ این‌ساعت یکی از تجهیزات‌مهم‌فضانوردان بشمار می‌آمده وتنها وسیله‌ای است که بدون نیروی برق وظایف خود را در پرواز های فضائی و روی سطح ماه بادقت انجام میدهد. این ساعت ها هنگامی که آپولو ۱۳ دچارنقص گردید در نجات فضا نوردان سهم بسزائی داشت به خاطر کار برجسته و خدماتی که ساعت امگا انجام داده بزرك - ترین جایزه افتخار فضانوردی مخصوصا بخاطر مساعدت هائی که به جریان پرواز آپولو ۱۲ و ۱۳ به فضانوردان کرده به کارخانجات امگا اهدا گردیده است.

طی مراسمی که هفته گذشته در هوستون مرکز فضائی‌امریکا انجام شد پلاك جایزه مزبور به آقای‌دکتر هانس‌ویدمر مدیر کارخانجات‌امگا بوسیله‌سرهنك توماس استافورد رئیس دفتر فضانوردان اهدا گردید.

ازفاضل آب کارخانه فیبر هیچگونه خطر آلودگی وجود ندارد

اداره روزنامه اطلاعات

راجع به آلوده شدن‌اب‌دریای خزر در مجلس سنا صحبت‌شده بود که چون نامی هم از کارخانه فیبر برده شده بود برای روشن شدن اذهان عامه متذکرمیگردد که هر گاه از نزدیك کارخانه را بازدید نمائید معلوم خواهد شد که دستگاه های‌تنظیم کننده آب کارخانه فیبر و فاضل اب آن علاوه بر اینکه‌ضرری‌ندارد آبی که از آن‌خارج‌میشودقطره‌ای در مقابل میلیاردها تن اب دریاست.

اینجانب علاوه بر اینکه کلیه کارخانجات دیگر را ازنزدیك اروپا و امریکا و اسیا و حتی کارخانجات دیگر را از نزدیك بازدید کرده و مرتب در مطالعه و کنکاش همه جانبه این صنعت هستم ندیدم که با تمام تلاشهای اهل فن و تحمل هزینه های هنگفت وسیله‌ای برای رفع این امر پیدا کرده باشند نمیدانم سخنران محترم تابحال مجال دیدن رودخانه سن و ماین و تایمز و غیره اروپا و یا دریاچه سوپریور امریکا که‌یك کارخانه عظیم فیبر سازی در مصب ان قرار دارد و هزاران هزار ازاین قبیل رودخانه ها و تاسیسات مجاور انها را داشته‌اند یا خیر.

من دراخرین‌سفر خودبامریکا یعنی در فروردین سال جاری در نیویورك بعده‌ای برخورد کرده بودم که تازه داشتند امضاء جمع میکردند که دولت باید بودجه کلانی در اختیار محققین و علمای مربوطه جهت‌فاضل‌اب ها و هوای شهر ها قرار دهد زیرا تابحال‌نتوانسته‌اند باداشتن اهل فن و بودجه‌سرشاروسیله‌ای که این منظوررا تامین نمایند فراهم نمایند آنوقت چگونه انتظار هست که ما با این فقدان وسائل و مضیقه مالی از انها جلوتربیفتیم بدیهی‌است کشوری که بسوی صنعتی شدن گام‌برمی دارد باید تحمل بعضی از این قبیل عوامل را داشته‌باشدمنتهی باید برای کارخانه های مورد نظر راه حل صحیح عملی مثل کشور های خارج پیدا نمایند. بهر صورت بطوریکه فوقا عرض شدبا آنکه‌هیچیك‌از کارخانجات تهیه سلولز و غیره در دنیا برای فاضل اب خود کار فوق‌العاده‌ای صورت، نداده‌اند با انکه عملا ثابت کرده‌اند که فاضل اب کارخانه فیبر ضرری ندارد مع‌الوصف‌این کارخانه حتی‌برای امور احتمالی و فرضی اخیرا موضوع فاضل‌آب خودرابتوصیه و معرفی مقامات ذیصلاح کشور بیك موسسه مشاور فنی این‌امر واگذار نموده‌است که‌امیدواریم سایر کارخانجات شمال که بعضی از آنها هزاران تن مواد سمی و شیمیائی دارند بنوبه‌خود اقدام لازم را مبذول دارند.

با تقدیم احترامات فائقه
عباس اسلامی

طوفان درجاده قدیم شمیران
قبل‌ازخریدانواع آباژور وپایه‌های کنارسالن‌ازجدیدترین طرحهای خارجی
نمایشگاه طوفان دیدن فرمایند
جاده قدیم شمیران سه راه ضرابخانه تلفن ۷۷۱۲۶۸

گمشدگان

از حسنعلی رضائی (عکس بالا) ۱۶ ساله فرزند براتعلی اهل‌داران اصفهان مدت ۳ ماه است خبری نیست هرکس از نامبرده اطلاعی دارد خواهشمند است بکلانتری۶ تهران استوار محمد کریم رضائی اطلاع دهد.

آ-۲۹۴۴۱

از اکبر علیمرادی (عکس بالا) ۱۴ ساله یکماه است خبری نیست هرکس اطلاعی از نامبرده دارد خواهشمند است بکلانتری میدان سرباز (مجیدیه) اطلاع دهد.

هرایرانی باید صاحب خانه شود
برای خرید یاساختن خانه و آپارتمان تاهفتاد درصد بهای آن
ازصندوق پس انداز مسکن
بانك رهنی ایران
وام دریافت دارید ودر مدت ۱۵ سال ماهانه پرداخت نمائید.
آغاز یک نهضت بزرگ
اجاره نشینی نه!
خانه دیواری اختیاری
بانك رهنی ایران

اقتصادی

در صنعت نساجی پشمی حدود پنج‌هزار تومان باید سرمایه‌گذاری شود و سه سال صرف وقت گردد تا یك کارگر بالنسبه مطلع بوجود آید و این نقص بزرگترین گرفتاری صنعت جوان ایرانرا تشکیل میدهد .

مدیران صنایع نساجی پشمی در میزگرد اطلاعات

رفع مشکلات صنعت نساجی باید مورد توجه قرار گیرد

مشکلات صنایع نساجی پشمی دراطلاعات مطرح شد

تهیه وتنظیم از:
همایون فروزان

این بحث جالب و همچنین یك سلسله گفتگوی جالب دیگرا را در میز گرد مدیرن واحد های صنعتی‌نساجی پشمی‌داشتیم.

در این‌جلسه‌چندتن ازبزرگان این صنعت مدیران ارزنده‌ای چون آقایان عبداله مقدم مدیر کارخانجات مقدم نظرآباد ، عطاءاله افشار مدیر کارخانجات کشمیر کرمانشاه ، محمدعلی غضنفر مدیر کارخانجات جهان ودکتر محمد رضوانی مدیر پشمبافی قم بگفتگو نشستیم و راجع به صنعت نساجی که در سالهای اخیر رشد و توسعه شگرف یافته و تولیدات آن بدون تردیددر سطح بین‌المللی قرار گرفته‌است صحبت کردیم.

خواست مردم

بحث را آقای مقدم آغاز کرد. سئوال من این بودکه کارخانه های داخلی تولید کننده پارچه های پشمی تاچه حد خواست مردم و مصرف کننده را رعایت میکنند ؟

وآیا کارخانه‌هادر ساخت پارچه فقط از طرح‌های‌خارجی استفاده میکنند ؟

آقای مقدم مردی که پنجاه سال به بازرگانی‌و صنعت کشور ما خدمت کرده است گفت : کارخانه‌ها به سلیقه و میل‌مردم توجه دارند، بعبارت دیگرتوفیق تولید کننده بستگی به همین اصل دارد.

معمولا کارخانه‌ها طرحهای جالب خارجی را میگیرند وبعد نمونه‌های آنرا در بازار با فروشندگان عمده در میان میگذارند، این فروشندگان بهترین ارزیابها هستندو معمولا سلیقه مردم‌و خریداران راخوب میدانند . این گروه از میان مقدار زیادی طرح چند طرح‌را انتخاب میکنند و به کارخانه ارائه میدهند و سپس کارخانه مشغول بافت آن میشود.

سلیقه

از آقای مقدم‌سئوال کردم آیا به سلیقه جوانها نیز توجه میشود ؟

این توضیح‌را اضافه کردم که جوانها در زمان مایك قشربزرك از مصرف کنندگان راتشکیل میدهند و به مد و طرح پارچه توجه زیاد دارند و طبیعی است که این گروه بزرك بیشتر دنبال طرحهای نو هستند .

آقای مقدم ضمن تائید این موضوع پاسخ داد : کارخانه‌ها باین واقعیت تکیه زیاد دارندو اغلب طرحهائیکه جوانها توجه به‌آن پیدا میکنند فورادر داخل تولید میشود و ببازار عرضه میگردد .

کیفیت

سئوال بعد به کیفیت پارچه داخلی اختصاص داشت .

آقای عطاءاله افشار جواب‌داد: بدون تردید چند سالیست که پارچه‌های خوب داخلی از نظر کیفیت استحکام‌و پذیرفتن اطو وحوب ایستادن‌روی‌بدن باپارچه های درجه یك خارجی رقابت میکنند و اکنون صنعت نساجی پشمی در سطح صنعت نساجی خارجی قرار دارد .

مسئله مهم در تولید پارچه ، نوع پشم مصرفی است که‌تقریبا کلیه تولید کنندگان داخلی از پشم مرینوس‌استفاده میکنند و این نکته را نیز باید تذکر داد که پشم‌داخلی متاسفانه‌برای تولیدمنسوجات پشمی وفاستونی مناسب نیست .

گله ازمردم

در اینجا آقای‌مقدم واردصحبت شد و گفت «من باید از طرف کلیه همکاران‌حاضردر میز گرد و سایر همکارانم که در این جلسه حضورندارند از مردم گله کنم .

متاسفانه اکثر مصرف کننده های ایرانی کالای خارجی را میپرستند ، علت اینکه‌میگویم پرستش اینست که خیلی ها حاضرند پولی زیاد بپردازند و فقط پارچه خارجی بخرند ، حتی اگر نوع پارچه پست باشد و کیفیت ان در سطح پائین قرار گرفته باشد . همینقدر که کنار پارچه ،مارك خارجی‌داشته باشد چشم را می‌بندند و انرا انتخاب میکنند ویك پارچه‌خوب ارزانتر داخلی را کنار می ـ گذارند .

اظهارات آقای مقدم موردتایید کامل حاضران در جلسه قرار گرفت و در این باره مدتی گفتگو شد .

قیمت

آنگاه در مورد مقایسه قیمت مسائل و دلائل این گرانی قیمت بطور خلاصه مربوط به پشم ، ماشین الات ، لوازم یدکی ، کارگر و میزان تولید و تقاضا میشود .

حاج عبدالله مقدم

در مورد پشم همانطور که قبلا اشاره شد پشم مرینوس را باید با مخارج قابل توجهی وارد کرد .

ماشین الات نساجی را نیز باید از خارج اورد ودرایران موجود نیست ، بعبارت دیگر حداقل تفاوت کرایه حمل‌است که متاسفانه هزینه ان بسرعت در حال افزایش میباشد .

لوازم یدکی

لوازم یدکی‌نیز همین گرفتاری را دارد واغلب اتفاق میافتد که برای یك وسیله و یك قطعه مورد احتیاج کارخانه دچار ضرر و زیان میشود .

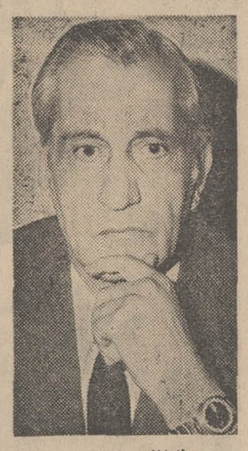

عطاءالله افشار

دراینجا اقای مقدم واقعه‌ای را که چند روز قبل در کارخانه نظر اباد اتفاق افتاده‌بود وبرای تهیه چند دوك مورد نیاز که ارزش آن از چهارصد تومان تجاوز نمیکرد‌مقدار زیادی‌صرف وقت و زحمت شده بود و پس از تحمل چند هزار تومان‌هزینه و نامه نگاری به اکثر کارخانه های مهم جهان که با ماشین ـ آلات مشابه کار میکنند عاقبت ٤٠ عدد از چین ملی بوسیله هواپیما وارد شد وموردا‌ستفاده قرار گرفت‌شرح دادو یاداوری کرد که تمام این گرفتاریها بعلت انست که در کشور ما کارخانه ساخت لوازم تاسیسات نساجی وجود ندارد و لذا مبالغی هزینه به تولید کننده تحمیل میشود .

مطلب دیگر کمبود تولیدات بود در خارج ، از یك طرح میلیون ها متر تولیدمیشود ولی در ایران بعلت وجود پارچه قاچاق و وجود برخی تولیدات ارزانقیمت و ظاهرا مشابه در نهایت امر محدودبودن مصرف، تولید در سطح پائین قراردارد.

صادرات

سئوال کردم که ایا درشرایط موجود میتوان به صادرات پشمی امیدوار بود ؟ اقای مقدم‌توضیح داد که هرگاه در این زمینه مطالعه جدی‌بشود راه هائی‌وجود دارد که میتواند ارز زیادی وارد کشور کند .

برای این منظور باید دولت کمی گذشت کند و بانکهاعلاقه بیشتری بروز دهند .

بمعنی دیگر باید به‌منسوجات پشمی برای صدور جایزه‌مناسب داده شود بهره بانکی که به تدریج و بسرعت‌راه ترقی‌پیموده است حداقل برای کار های صنعتی تقلیل یابد و ترتیبی داده شود که بهره پرداخت وام و نزول سفته ها برای امور صنعتی یك بهره ارزان سه تا چهار در صد باشدنه ده ودوازده در صد .

موضوع سوم اینست که سعی شود کشور های بلوك شرق که با ایران قرارداد تهاتری‌دارند و برای‌خرید منسوجات پشمی یا هر کالای دیگر توافق میکنند، مفاد قرارداد را حتما اجرا کنند و برای انها الزام خریدبوجود اید تا امکانات‌قطعی برای‌صدور کالا فراهم شود .

آخرین مسئله مربوط به‌بازپرداخت سود بازرگانی کالاهای صادراتی است که بجاست در این موردنیزدقت و توجه‌بیشتری بشود .

مشکلات

بحث بعدی میز گرد مشکلات صنعت نساجی پشمی بود .

در این گفتگو که آقای‌دکتر رضوانی نیز شرکت داشت ادعا شد که کارخانه های نساجی پشمی اکنون برخلاف آمار رسمی میتوانند احتیاجات‌کشور را تامین سندودر چنین‌سرایطی بجا استند که ضمن یك‌بررسی دقیق اماری ، در زمینه تولید و مصرف‌ودر صورت اثبات این مدعا ، ورود منسوجات پشمی بطور کلی ممنوع شود ، زیرا تنها در این حال است که کارخانه‌ها با تمام ظرفیت و امکانات بکار خواهند پرداخت و خواهند توانست‌ضمن افزایش تولید ، قیمت تمام شده کالای خود را تقلیل دهند .

دکتر رضوانی

علاوه بر این ممنوعیت ورود سد مستحکمی در مقابل قاچاق پارچه پشمی‌ایجاد خواهد کرد.

دراین مورد توضیح داده‌شد که سالیانه حدود یك میلیون و دویست هزار متریارچه‌بصورت قواره وطاقه و دوخته وارد کشور میشود .

فاستونی ارزانقیمت

اکنون قاچاق لباس دوخته در آذربایجان غربی و رضائیه کارخانه ها را فلج کرده و ٤٠ تا ٥٠ در صد موجودی بازار وکیل شیراز را لباس خارجی قاچاق پر کرده است .

مشکل دیگر مربوط به تولید پارچه های فاستونی از مواداولیه «ویسکوز» و «پلی استر» می‌باشد که شرکت کنندگان در میز گرد متفقا یادآور شدند که برخی از کارخانه های‌نساجی نخی با استفاده از این الیاف مصنوعی ، دست به تولید پارچه های ارزانقیمت میزنند که این پارچه‌ها در مرحله اول بضرر مصرف کننده است ، زیرا زود ازبین میرود و بهیچوجه خواص فاستونی پشمی را ندارد و از طرف دیگر بضرر کارخانه های پشمی تمام میشود ، زیرا به بازار انها لطمه میزند .

این توضیح نیز لازم است که این روش موجب میشود تولید پارچه های نخی بطور ناگهانی و بی حساب پائین اید و در نتیجه قیمت منسوجات نخی افزایش یابد ، چنانکه طی یکی دو سال اخیر قیمت چیت حدود بیست در صد افزایش یافته است .

اجازه توسعه

اخرین موضوع مورد بحث‌در زمینه مشکلات کارخانه های نساجی پشمی که بصورت یك تقاضا عنوان شد این بود که بجای صدور اجازه تاسیس به واحد های‌جدید ، اجازه‌توسعه به کارخانه های موجود تولید پشمی داده شود تا واحد ها در جهت‌تامین‌نیات‌شاهنشاه‌ارياهمهر و نظرات وزیر اقتصاد ،توسعه یابد و با اقتصادی شدن بیشتر، قدرت تولید زیادتر و ارزانتر پیدا کنند و برای صادرات امادگی بیشتر یابند .

محمد علی غضنفر

تاسیس مدرسه حرفه‌ای

در میزگرد مدیران صنایع پشمی هنگامیکه بحث درباره کارگر و مشکلات آن دور میزد آقای عطاءالله افشار پیشنهاد داد که یك مدرسه‌حرفه‌ای بوسیله‌سندیکای درشرف تاسیس صنایع نساجی پشمی احداث شود و کارخانه‌های این رشته در آن سرمایه‌گذاری کنند .این پیشنهاد مورد استقبال شرکت کنندگان قرار گرفت و قرار شد در این مورد مطالعات لازم در سندیکا بعمل‌آید ودر صورت تصویب نهائی اقدامات لازم انجام پذیرد .

شرایط ثبت نام و شرکت در مسابقه ورودی دوره لیسانس

«مدرسه‌عالی بیمه تهران»

دارندگان دیپلم کامل متوسطه طبیعی ـ ریاضی باحداقل معدل ۱۲ میتوانند بارعایت مقررات زیر برای شرکت درمسابقه ورودی نیم‌سال دوم سال تحصیلی ٥٠ـ۱۳٤۹ مدرسه عالی بیمه تهران از طریق مکاتبه ثبت‌نام نمایند . داوطلبان باید مدارك زیر را تهیه و به‌پیوست تقاضانامه که ذیلا نمونه آن درج گردیده است باخط خود وباپست سفارشی به مدرسه‌عالی بیمه تهران ـ خیابان کریمخان زندبین خیابان خردمند و روزولت ارسال دارند . تقاضای ثبت‌نام بایستی تااخر وقت اداری روز ۲۰ دیماه ۱۳٤۹ به‌پست تحویل داده شود . به تقاضاهائیکه مدارك انها ناقص باشد یابعد از تاریخ مذکور به پست داده شود ترتیب‌اثر داده نشده و کارت شرکت‌درمسابقه ورودی صادر نخواهد شد .

مدارك لازم برای ثبت نام

۱ـ یکبرك فتوکپی دیپلم دوره کامل متوسطه ویافتوکپی جواز قبولی .

۲ـ تعداد سه‌قطعه عکس ٤×۳ که مشخصات داوطلب در پشت آنها نوشته شده باشد .

۳ـ یکبرك فتوکپی صفحه اول شناسنامه .

٤ـ یکبرك فتوکپی برك‌معافیت دائم یابرك انجام خدمت‌وظیفه عمومی ویافتوکپی برك معافیت موقت و یا اماده به خدمت که تاپایان سال ۱۳٤۹ مهلت آن منقضی نشده باشد . (متولدین سالهای ۱۳۳۰ به‌بعد نیازی به‌ارسال مدارك‌وظیفه‌عمومی‌ندارند).

٥ـ نسخه اول فیش بانکی به‌مبلغ پانصد ریال بابت حق‌ثبت نام مسابقه ورودی که بایستی به حسابجاری شماره ۳۳۳۳۳ شعب بانك بیمه ایران و یا حساب جاری شماره ٤٥٦٦٠ شعب بانك بازرگانی ایران در تهران ویا شهرستان ها پرداخت گردد .

(مبلغی که برای شرکت در مسابقه ورودی دریافت میشود مسترد نخواهد شد) .

اینجانب بامشخصات زیر تاریخ
نام خانوادگی نام
فرزند مارای شناسنامه شماره
صادره از
که تحصیلات کامل متوسطه خود را در رشته
با معدل درسال
در دبیرستان واقع در شهرستان
بپایان رسانده‌ام تقاضای شرکت در مسابقه
ورودی مدرسه عالی بیمه تهران را دارم . به
پیوست این تقاضانامه مدارك خواسته شده
ارسال‌میشود .
نشانی کامل شماره تلفن
تاریخ محل امضاء

داوطلبان حائز شرایطی که توسط‌شرکت‌های بیمه برای تامین کادر فعلی‌وآینده انها معرفی میشوند بایستی به‌ترتیب‌مذکور دراین آگهی ثبت‌نام کرده و در امتحان مسابقه ورودی شرکت نمایند ودر صورت احراز شرایط مساوی در مسابقه ورودی نسبت به سایر داوطلبان حق تقدم خواهند داشت . این عده‌از شرکت بیمه‌ای که در ان کار میکنند بایستی معرفی‌نامه‌اخذ وبه‌پیوست مدارك خود ارسال دارند .

سایر اطلاعات موردنیاز :

۱ـ شهریه و حق ورزش وبهداشت وحق بیمه دانشجویان سالانه چهل‌هزارریال میباشد که قبول‌شدگان مسابقه ورودی بایستی موقع‌ثبت‌نام در مدرسه یکجا پرداخت نمایند .

۲ـ کلاسهای مدرسه صبح ویابعد از ظهر دایر خواهد بود و نفرات اول قبول‌شدگان مسابقه ورودی حق انتخاب ساعات درس در صبح ویابعداز ظهر را خواهند داشت .

۳ـ مواد امتحان مسابقه ورودی عبارتست از : ریاضیات‌شامل حساب وجبر و مثلثات دوره اول و دوم متوسطه حدود شعبه طبیعی باضریب ۳ وزبان انگلیسی باضریب۳وفارسی باضریب۱ و اطلاعات عمومی باضریب یك خواهد بود .

٤ـ تاریخ توزیع کارت شرکت در مسابقه و محل مسابقه ورودی بعدا آگهی خواهد شد .

آ ـ ٦٢٥٦٦ مدرسه عالی بیمه تهران

اطلاعیه مرکز آزمون شناسی

دربارهٔ مسابقه‌ورودی مدرسه‌عالی مامائی جمعیت‌شیروخورشیدسرخ‌اصفهان

مرکز آزمون شناسی برای دوره دو ساله فوق دیپلم مامائی مدرسه عالی مامائی جمعیت شیرو خورشید سرخ اصفهان برای نیمسال دوم‌تحصیلی ٥٠ـ۱۳٤۹ از بین داوطلبان دختر ۳۰ نفر دانشجو را از طریق مسابقه و مصاحبه انتخاب خواهد کرد.

تذکر: مسابقه ورودی در شهر اصفهان برگزار خواهد شد

مواد امتحانی :

۱ـ معلومات عمومی شامل «فیزیك، شیمی ، طبیعیات».
۲ـادبیات فارسی.
۳ـ زبان انگلیسی

شرایط ثبت‌نام :

۱ـدارندگان دیپلم کامل متوسطه در رشته های طبیعی، ادبی ، ریاضی میتوانند در مسابقه ورودی شرکت نمایند.
۲ـحداکثر سن داوطلبان باید ۳۰ سال باشد (متولدسال۱۳۲۰ به بعد).
۳ـ حداقل سن داوطلبان باید ۱۸ سال‌باشد (متولد سال ۱۳۳۱).
٤ـداوطلبان باید مجرد باشند.
٥ـداوطلبان باید از سلامت کامل جسمانی‌و روانی برخوردار باشند.

برای ثبت نام داوطلبان واجد شرایط فوق باید فرم زیر را تکمیل کرده و از تاریخ ۳دیماه به مرکزآزمون شناسی (تهران خیابان نادرشاه ، جنب کوی عدل) تسلیم یا ارسال دارند به مدارکی که بعد از تاریخ۲٥ دیماه به مرکز آزمون شناسی برسد ترتیب اثر داده نخواهدشد.

مرکز آزمون‌شناسی

اینجانب دوشیزه دارای‌شناسنامه‌شماره
صادره از متولد سال ۱۳
دارای دیپلم کامل متوسطه دررشته
داوطلب شرکت درمسابقه ورودی مدرسه‌عالی مامائی جمعیت شیروخورشید سرخ اصفهان هستم وبه ضمیمه این تقاضا نامه‌مدارك زیر را ارسال می‌دارم :
۱ـ قبض رسید بانك ملی ایران به مبلغ ٥٠٠ ریال به حساب شماره ۷٤۸ بانك مرکزی .
۲ـ فتوکپی دیپلم کامل متوسطه .
۳ـ فتوکپی شناسنامه
٤ـ چهار قطعه عکس ٦×٤
نشانی : شهر خیابان کوچه
شماره منزل شماره تلفن
امضای داوطلب

تذکر : وجه‌ثبت‌نام بهیچوجه مسترد نخواهد شد .

شرایط اختصاصی مدرسه عالی مامائی جمعیت شیروخورشید سرخ اصفهان :

۱ـ زبان خارجی مدرسه عالی مامائی‌انگلیسی است.
۲ـدانشجویان تضمین‌نامه‌ای که مورد قبول مدرسه عالی مامائی اصفهان باشد خواهند سپرد که پس از فراغت از تحصیل معادل دو برابر سالهای تحصیل (چهار سال تقویمی) برای جمعیت شیرو خورشید سرخ ایران در هر نقطه‌ای از کشور که تعیین شود خدمت نمایند.
۳ـاز دانشجویان شهریه دریافت نخواهدشد.
٤ـاین مدرسه بصورت شبانه روزی است و دانشجویان از مزایای شبانه روزی بطور رایگان برخوردار خواهندبود.
٥ـبه دانشجویان پس از دوره دو ساله و گذراندن ۷۲ واحد درسی گواهی فوق دیپلم مامائی طبیعی داده خواهدشد.

تاریخ برگزاری امتحان وتوزیع کارت ورودی :

امتحان در روز جمعه ۲ بهمن ماه در شهر اصفهان برگزارخواهد شد و کارتهای ورودی داوطلبان در روز پنجشنبه اول بهمن ماه در شیرو خورشید سرخ اصفهان واقع در (اصفهان ، پل خواجو) توزیع میگردد و محل اجرای امتحان در روز توزیع کارت باطلاع داوطلبان خواهد رسید.

م‌الف ۱۰۲٦۲ آ ـ ٦٥۰۱۰

خط کشتیرانی استریك و ـ الرمن

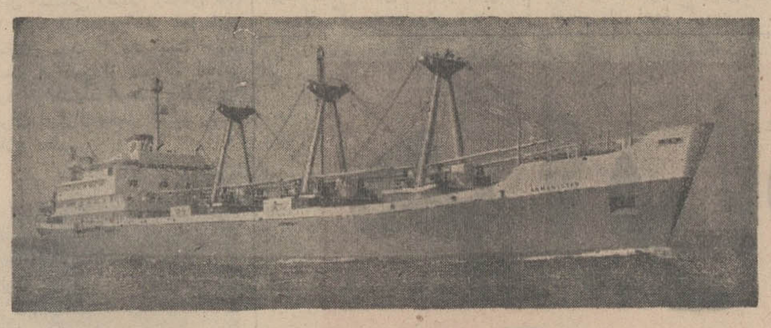

کشتی «فارسیستان»

بدین وسیله باستحضار بازرگانان‌محترم میرساند که‌کشتی‌نامبرده‌بنابدستور سازمان بنادر وکشتیرانی به بندر شاهپوراعزام گردید وکلیه کالای مقصد خرمشهر را در بندر شاهپور تخلیه نمود . کشتی ٤ دیماه جاری وارد بندر شاهپور شد .

خواهشمند است برای اخذ ترخیصه به شعبه این شرکت در بندر شاهپور مراجعه فرمایند .

شرکت گری مکنزی محدود

تهران تلفنهای ۳۱٤۱٥٦ر٥۹

پاورقی

-۱۱-

نوشته : مارو پوذر
ترجمه: احسان

«دن کورلئون» سرش راپائین انداخته بود تانشان دهد که رنجهای‌یك‌پدر را احساس میکند و بدان احترام میگذارد ولی بسردی پاسخ‌داد .

ـچرا به‌پلیس مراجعه کردید ؟چرا همان‌موقع پیش من نیامدید ؟

مقاطعه کار گفت :

ـحالا چه میفرمائید ؟هرقدر بفرمائید تقدیم میکنم ولی هر چه راکه من ازشما استدعا میکنم ، انجام دهید .

ـ بفرمائید چه استدعائی؟ من باید چه بکنم؟

«بوناسرا» دوباره به «هاگن» و «سونی» نگاهی کرد و با بی اعتمادی سرش را پائین انداخت . دن کورلئون همچنان پشت میز نشسته و اندکی به جلو خم شده بود تا جواب او را بشنود. بوناسرا پس از لحظه‌ای تامل بطرف دن کورلئون خم شد وسر بیخ گوش او گذاشت‌و آهسته حرفهائی زد . دن مثل کشیشی که به اعتراف گوش می دهد ، چشمانش را به نقطه‌ای دوخته‌و به حرفهای بوناسرا گوش می داد . پس از مدتی بوناسرا سر بلند کرد و راست نشست و به صدای بلند گفت :

ـ حالا هرچه بفرمائید تقدیم می کنم !

حس کنجکاوی هاگن از شنیدن جمله اخیر تحریك شد. «سونی» بطرف پنجره برگشت و بنظر می رسید که هردو باین صحنه علاقمند شده‌اند .

دن کورلئون از جا برخاست و با همان‌سردی که درصدایش طنین انداز بود ، به بوناسرا گفت :

ـجناب مقاطعه کار ، من‌و شما سالهاست که همدیگر رامی شناسیم ولی شما هرگز پیش من نیامدید که با من مشورت کنید و یا از من کمك بخواهید حتی به خاطر ندارم که آخرین بارچه روزی مرا به خانه‌تان برای صرف قهوه دعوت کرده‌اید. معهذا زنم‌مادرخوانده دختر یکی‌یکدانه شما است،بهتر است صریحتر بگویم ، شما از دوستی بامن نفرت داشتید و نمی ـ خواستید مدیون من باشید . از این مسئله بیمناك بودید که دوستی بامن مبادا لطمه‌ای بشما بزند ..

ـ آخر من نمی خواستم دردسر ..

ـ نه ، چیزی نگوئید . برای شما امریکا در حکم بهشت موعود بود . شغل‌خوبی دارید . درآمدخوبی دارید، در زندگی کم وکسر ندارید . دنیا در امن و امان و محیط راحت‌وآسوده بود . فکر می کردید معاشرت بامن ممکن‌است به یکی از این مزایا لطمه زند . مرا ترك گفتید و هرگز سراغم نیامدید، مبادا دامن پاکتان از معاشرت بامن لکه‌دار گردد . هرگز درصدد نبودید برای خودتان‌یك دوست واقعی پیدا کنید برای اینکه دنیا را به کام خود و خود را از همه چیز و همه کس بی‌نیاز می دیدید . از این گذشته‌پلیس و مامورین پلیس در دسترس بودند ، ممکن نبود بشما و منافع شما آسیبی برسد . بلی ، اگر کمترین آسیبی بشما می رسید کما اینکه رسید ، به پلیس مراجعه می کردید . همانطور که مراجعه کردید ، بنابراین دیگر به «دن کورلئون» احتیاج نداشتید . بسیار خوب، بسیار خوب. شما احساسات مرا جریحه‌دار کردید ولی من از آن آدمهائی نیستم که دوستی خود را به دیگران تحمیل می کنند ... و حالا بسراغ من آمده‌اید ،و از من می خواهید که عدالت را اجرا کنم . و با بی‌احتیاطی چنین تقاضائی از من می کنید حتی حاضر نیستید دست دوستی بمن بدهید . روزعروسی دخترم به منزل من می آئید و مرا برای انجام یك جنایت می خواهید اجیر کنید (در اینجا با لحن مضحکی به تقلید صدای بوناسرا ، جمله‌اش را تکرار کرد و گفت)وبمن می گوئید: «هرچه بفرمائید تقدیم می کنم» نه ، من،احساس اهانت‌نمی کنم فقط بمن بگوئید که من چه باید بکنم که جنابعالی کمی ازاین بزرك منشی و رفتار شاهانه‌تان نسبت بمن بکاهید و مرابه‌چشم یك‌اجیر» نگاه نکنید .

دلهره و ترس بر «امریکوبوناسرا» مسلط شده بود ، فریاد زد :

ـامریکا برای من جای خوبی بود . می خواستم تبعه خوبی باشم . میخواستم قوانین را محترم بشمارم ،می خواستم دخترم را یك امریکائی واقعی بسازم .

ـبه‌به. خیلی عالی صحبت می کنید ، در این صورت حق شکایت ندارید . طبق شکایت شما دادگاه تشکیل شده و قضاوت کرده و حکم صادر نموده است . بفرمائید بروید یك دسته گل و یك جعبه شیرینی بخرید و به عیادت دخترتان به بیمارستان بروید مسلما تسلای خاطر پیدا خواهد کرد و شماهم راضی خواهید شد.وقتی همه حسابهارا بکنید می بینید دو پسر هردو جوان ، یکی از آنها هم پسر یك‌سیاستمدار معروف است که بادختر شما با اتومبیل به گردش رفته .. نه ، امریکوی شجاع‌من ، شما همیشه آدم شریفی بودیدو دامنتان را منزه نگاه داشته‌اید، حالا هم آنرا آلوده نسازید . هرچند شما از دوستی بامن نفرت داشته باشید باز هم من مجبورم این نکته‌را قبول کنم که شما همیشه آدم شریفی‌بوده‌اید و پرونده‌تان پاك و سفید است‌و در هیچیك از ادارات پلیس ، لکه سیاهی‌ندارید، بفرمائید تشریف ببرید و بمن قول شرف بدهید که از این دیوانگی صرفنظر خواهید کرد . این کار، کاریك امریکائی خوب ووظیفه شناس نیست . بنابراین گذشت داشته باشید و آن دو جوان را ببخشید . موضوع را فراموش کنید ، گاه در زندگی از اینگونه بدبختی ها پیش می آید .. باید صبور بود.

لحن تمسخر آمیز و تحقیر کننده «دن کورلئون» مرد مقاطعه کار را از میدان بدر نکرد و دوباره گفت :

ـ من از شما تقاضای عدالت می کنم .

«دن»به خشکی جواب داد :

ـ دادگاه عدالت را بشما داده است !

ابزارنو
بورس پیچ ومهره
فروشنده انواع واقسام پیچ و مهره های صنعتی خیابان قزوین بین خیابان امیری و مهناز تلفن های ۹٥۹۲٤۳ ـ ۹٥۸٤۰۸
۱ـ۰۱ ٦٤۳۰٦ـا

میخواهندتو هول نکنی، مشقاسم

تهیه و تنظیم صفحه:

پرویز ایرانزاد

ـ آقا ، میدانی چی میخوام بگم ؟

ـ بگو ، مشقاسم ، چی‌میخوای بگوئی ؟

ـ میخوام بگم که هرچه ما میکشیم زیر سر این‌فرنگی ها است .

ـ مشقاسم ، باز چه شده ؟

ـ میگویند هرچند وقت یك دفعه باید سری به قبرستان‌زد.. میدانی واسه‌چی .. ؟ واسه‌اینکه دلت وار میشه . دیگه غصه روزگارو نمیخوری، می‌بینی‌انکه دیروز حسرت مال و منالش را میخوردی خوابیده زیر صد من خاك ... انکه از توی ماشین و از تو ایوان عمارتش بهت پشت چشم نازك میکرد از سنك هم سنگتر شده اگر کینه و بغض و بخالتی توی دلت هست وقتی می‌بینی اخر کار ادم‌اینه از دلت در میاد ..

ـحرف بزرگی است مشقاسم. منم‌شنیده‌ام . حرف خیلی‌بزرگی است . بدنیست ادم گاه گداری یك سری به قبرستان بزند تا یادش بیاید که تا غروب‌قیامت زنده نیست و زندگی ارزش حسادت وبدخواهی و مردم‌آزاری و بد جنسی را ندارد .

ـ پس این فرمایش را قبول داری ، آقا ؟

ـ معلوم است که قبول دارم، مشقاسم . چه کسی میتواندحرفی باین بزرگی را قبول نداشته باشد .

ـ ده همین حالا باز بگو باین فرنگی ها بدو بیراه نگو ...

ـ مشقاسم ، این موضوع چه ربطی به فرنگی ها داژد ؟

ـ ده تمامش تقصیر این فرنگی‌هاست، بابام جان سوغات فرنگی‌هاست .میخوام بگم مردم میدان از آنجا هم یکساعت کشید تا رسیدیم امامزاده عبدالله .. خلاصه ادم باید ، هیچ کار و کاسبی نداشته باشد که بتواند حداقل ماهی یکدفعه یك سری به قبرستان بزند .

ـ باز هم نفهمیدم . مشقاسم ، فرنگی‌ها چه گناهی این وسط دارند ؟

ـ میخواهم‌بگم که اگرخاطرت باشد ، انوقت‌ها این ماشین های‌سیاه نعش کش‌را گاه گداری توی خیابان میدیدیم ... خودش یك چیزی بود ... آدم را یاد قبرستان و آخرت و نکیرومنکر می‌انداخت .. این ماشین های سیاه وسط این ماشین ها و چراغهای‌رنك برنك و زرق وبرق دنیا تو گوش مردم یك‌صدائی میکرد ... یك حرده بفکر می‌افتادند که یکروزی انها هم همانجا میروندشایدیك کمی‌فکر مردم ازاری و بخیلی‌و حسودی را از دلشان بیرون‌میکردند ...

ـ والله ، باز هم نفهمیدم ، مشقاسم ... ربط موضوع را با فرنگی ها نفهمیدم .

ـ ده همین فرنگی های اتش به جون گرفته رسمش را ورانداختند ...حالا دیدی ماشین های نعش کش راعین امبولانس مریضخانه ها کرده‌اند که مبادا مردم یادشان بیاید که اخرش باید رفت .

ـ مشقاسم ، باز ندانسته حرف بیخودی زدی . توی فرنگستان ماشین های نعش کش از سیاه هم سیاه‌ترند .

ـ راستی میگی ؟... پس این متوفیات ما ادای فرنگی‌ها را در نیاورده‌اند ؟

ـ نه مشقاسم، کار کار خودمان است ... فکر بلند خودمان است .

ـ آخه چرا ؟

ـ نمیدانم ، مشقاسم ، منهم نمی‌فهمم یکدفعه‌از یکنفرپرسیدم گفتند انهائی که‌اینکار دستشان است فکر کرده‌اند بهتر است ماشین های نعش کش شکل امبولانس سفید باشد که مردم نفهمند کسی مرده است و هول نکنند .

ـ پس میگی اینها نه حرف قدیمی ها راقبول‌دارند و نه حرف فرنگی‌ها را ؟

نه ، آقا ، اینقدرها هم بی فهم و کمال نیستند حتما یك چیزی هست ، بابام جان .

ـ چه چیزی میتواند باشد ، مشقاسم ؟

ـ والله نمیدانم... باید فکرش را بکنم .. شماهم اگر یکیشان را دیدی بپرس .

ـبچشم حتما میپرسم مشقاسم.

اگر آب باشد ، خروشچف شناگر «قابلی» است !...

خروشچف ، نخست وزیر پیشین شوروی ، ازطرفداران پروپاقرص «آب‌تنی» است اگرآب نیمگرم وبقول معروف «ولرم» باشد که‌دیگر نیکیتا را کاملا سرحال میکند.

در این روز ها که جنجال خاطرات خروشچف همه جاگیر شده، مجله‌لایف امریکا این عکس خروشچف را چاپ کرده و نوشته است : خنده خروشچف ، در حال آب‌تنی (دراین‌عکس) بی معنی نیست، چون وی هیچگاه «بیخودی» نخندیده است . مجله معتبر ،به «معنی» اشارتی نکرده و فقط طعنه زده است که‌اگرآب ولرم پیدا شود، خروشچف شناگر قابلی است .

حصار بیگانگی بین مادران بیسواد و فرزندان دانشگاه‌دیده!

اختلاف زمانی آشکار میشود که د ریك خانه و در کنار مادر بیسواد، «بچه‌ها» بدانشگاه میروند

دنیای لبریز از شگفتی زنان همواره مورد بحث‌بوده و دگرگونیها و تحولات آنرا هرکس بنوعی تعبیر کرده است، حتی در این جهان نیز تضاد و چند دستگی مشهود است، گروهی که تحصیل کرده‌اند در دنیائی سوای‌زنان بیسواد بسر میبرند و شکاف این دو گروه عمیق‌و شاید برناشدنی است. آنچه تابحال نوشته و گفته شده، اغلب از زبان باسوادان و در باره آنها بوده‌و کمتر کسی به‌دنیای زنان بیسواد راه یافته است و این مقاله کوششی است در این زمینه .

تفکرات زنان بیسواد با آنچه که من و شمامی‌اندیشیم تفاوت فراوان دارد اما این اختلاف زمانی آشکار میشود که در یك خانه ودر کنار مادر بیسواد ، فرزندان‌تحصیل کرده اینسوی و آنسوی میروند و ساعت‌ها در باره‌مسائلی که درك آن‌ها برای مادرشان ممکن نیست سخن میگویند. بامشاهده چنین صحنه‌هائی است که انسان بی‌اختیار از خودش میپرسد، این زنان بیسواد به‌چه می‌اندیشند؟چگونه میتوانند دنیای بی‌رنك خود را با دنیای سرشار از تحرك فرزندانشان منطبق‌کنند ؟ وسرانجام این تضاد چه خواهد بود؟... بگذارید چند تابانوی خانه‌دار که خودسوادخواندن و نوشتن ندارند اما فرزندانشان تحصیلات دانشگاهی خویش را بپایان رسانده‌اند این دنیای عجیب ودگرگونه را بروی ما بگشایند:

بانو اختر ، ف میگفت : تا وقتی که بچه‌ها کوچکتر بودند مشکل چندانی‌نداشتم وپدرشان سعی میکرد وظیفه رسیدگی بدرس آن‌ها را بعهده بگیرد اما روزی که دخترم به‌دانشگاه پا گذاشت همه چیز عوض شد ومن یکمرتبه احساس کردم که دیگر وجودم در خانه زائد است بخصوص که دخترم اغلب شرم داشت مرابدوستانش‌معرفی کند و اغلب‌درخارج بادوستانش ملاقات میکرد و آنها را بخانه نمی‌آورد . حتی‌یکبار این‌وضع، من و همسرم‌را به‌آستانه جدائی کشاند که خوب ـ بهرصورت با دخالت بزرگترهای فامیل خوشبختانه طلاق انجام نگرفت ، ولی از آن روز ببعد من مرتب از خود میپرسم که چه باید بکنم ...

گیتی ، ف دختر ۳۴ ساله این خانواده که لیسانسیه زبان‌است ودر یکی از موسسات خصوصی بکار اشتغال دارد با لحن درد کشیده‌ای درددل میکرد :

تاوقتی که بچه بودم زیادتوجه نداشتم که مادر هیچوقت مجله یا روزنامه نمیخواند و یا اینکه هر وقت سئوالی از او میکنم فورا جواب میدهد ، «صبر کن پدرت بیاید از او بپرس» اما در سال‌های دبیرستان بتدریج متوجه شدم که مادرم حتی نمیتواند نام خودش را هم بنویسد . کشف این مسئله تا حد زیادی ارزش مادرم را در نظرم پائین آورد بحدی که‌گاه ضمن‌صحبت‌هایم بی‌آنکه‌تعمدی داشته باشم عقاید او را بدلیل سطحی بودن رد میکردم و به اصطلاح «زیاد روی حرفش حساب نمیکردم.» بعد که به دانشگاه رفتم اوضاع بدترشد. من نمیتوانستم عقایداو راپبذیرم واوهم بهیچ عنوان نمیخواست تسلیم نظریات من شود بهمین دلیل ما اغلب گرفتار جر وبحث های خسته کننده‌و اعصاب‌خورد کن بودیم . یکبار هم مادرم بخاطر اینکه من از روبرو شدن او با دوستان دانشکده‌ام جلوگیری میکردم با پدرم هم قهر کرد و از خانه رفت .. این وضع هنوز هم ادامه دارد و من واقعا نمیدانم چه باید بکنم ...

این مشکل عمومی‌تمام مادران بیسواد و تمام فرزندان تحصیل کرده است . قلب‌ها بتدریج از یکدیگر فاصله میگیرد ، نگاه ها بیگانه میشود .

مشکلات عاطفی و اجتماعی وجود مادران بیسواد در کنار فرزندان‌تحصیلکرده‌پیش‌می‌آید بیشتر دامنگیر مادرها میشود . علت این امر برخورد مادران بافرزندان جوان‌در اواخرجوانی است . آنها باکمال وحشت در می‌یابند که جوانیشان را از دست داده‌اند تا فرزندانشان را بپرورانند و اینك نمی‌توانند حصار بیگانگی را فرو ریزند و به‌دنیای‌بسته‌و مرموزفرزندانشان پای بنهند. همین امر بنحو غیر قابل تصوری روحیه مادر را خرد میکند. او خودش را موجودی پی‌پناه ، از دست رفته و مزاحم می‌یابد ، از اینکه نمیتواند ، با فرزندانش درباره مسائل روز و یا مباحث علمی گفتگو کند رنج میبردو اثراین خودخوری پس از اندك زمانی بصورت تندخوئی ظاهر میشود مادری که‌تاچند سال‌پیش آنقدر مهربان بود اینك‌با کوچکترین بهانه‌ای عصبی میشود و دلش میخواهد از خانه بگریزد .گاه بی‌آنکه خود متوجه بشود با شدت هرچه تمامتر فرزندانش را نفی میکند و روزبروزبا آنان بیگانه‌تر میشود این نحوه‌رفتار بتدریج‌بیگانگی‌را قوام‌می‌بخشد و ارتباط مادر و فرزند به جائی میرسد که دیگر نمی‌توان‌گفت اصولا ارتباطی وجود دارد .

این دگرگونی عاطفی تنهادر روحیه مادر رخ نمی‌دهد ومسلم است که جوانان خانواده هم اسیر آن هستند .دختر یاپسری که تا نخستین سال‌های بلوغ صمیمانه‌مادررا میپرستیدناگهان در می‌یابد که مادرش آن شخصیت قابل ستایش راندارد وحتی در پاره‌ای مواردازاوعقب مانده است طبیعی است که در این صورت دیگر نمی‌تواند به عقاید و دستورات مادر آن‌توجه لازم را داشته باشد خوب ، به راستی با این مشکل چه باید کرد؟ وآیا بایددست روی‌دست گذاشت و شاهد اوج گرفتن بیگانگی بود؟ آیا باید مادر را محکوم کرد؟ لازمست که فرزندان‌را متهم دانست ؟... به راستی نمیشود قضاوت کرد که کدام یك بیشتر مقصرند اما آنچه که واقعیت دارد بیسوادی مادر و تفاوت دنیای خاص او بادنیای گسترش یافته‌فرزندانش میباشد .

متاسفانه اغلب مادران حاضر نیستند به‌نقص‌خود اعتراف کنند در صورتیکه اندکی مهربانی گذشت واعتراف به‌ندانستن و نداشتن معلومات جدید میتواند به‌آن‌ها یاری کند تا بتوانند در باره تجاربشان براحتی سخن گویند وروح جوان فرزندانشان راازآسیب پذیری‌دورنگاهدارند.

«فـ گلشن»

جواهرات سال‌های آینده

انگشتری از پشم سبز و چرم ، دست بند از فلز گردن آویز از آبنوس

هنرجواهر سازی و گوهر ارائی‌در حال تحول کامل است . در حالی که مدهای جواهر بی‌وقفه از گذشته های دور تقلید میشدمدسازان پاریسی تصمیم گرفته‌اند انرا یکباره مدرن و امروزی کنند. اما این جواهرات امروزه از پلاستیك ،چوب، فولاد و چرم تهیه میشود ، این‌جواهرات مدرن هیچ ربطی‌به گوهرهای گذشته ندارد ، گوئی اختراع ابلیس است .

این گردن اویز هاو دست بند ها وانگشتری ها نه‌بخاطر مواد اصلی بلکه برای کار هنری که در ان بکار رفته ارزش دارد . انها را می‌توان در هر عروسی و عزا بکار برد ، ربطی به صبح و شب، یاوضعیت اسپرت یا شیك و پیك صاحبش هم ندارد .

این جواهرات‌جدید ورنك های مختلف وقتی به لباس های معمولی این روزگار نصب میشود یك نقطه غیر معمول و مشخص است. اینك نگاهی به برخی از این طرح ها که کار هلن هوگبرك‌مدساز سوئدی و کاتالین کالای مدساز مجارستانی است می‌اندازیم .

سینه‌ریز از فلز همراه‌باآبنوس دست‌بند ازپوست کروکودیل بابست فلزی .

دادگاه حمایت خانواده

وقتی که قانون شوهرم‌را طرد کرد...

شعبه۴۹دادگاه حمایت‌خانواده تهران امروز برك عدم سازش برای‌زنی صادر کرد که‌شوهرش به‌جرم حمل مواد مخدر به ۲ سال زندان محکوم شده است .

سوری در دادگاه حمایت خانواده تهران در حالیکه از شدت ناراحتی گونه‌اش سرخ شده بود وبشدت گریه میکرد گفت: سه سال پیش با مهدی ازدواج کردم در ابتدا دوران خوشی داشتیم ولی پس ازیك سال شوهرم براثر معاشرت با دوستان نابا ب‌دچار عفریت مواد مخدر شد .

چون درآمدشوهرم‌طوری نبود تا قادر به‌تهیه موادمورد اعتیاد خود باشد این کمبود را از طریق فروش مواد مخدر جبران میکرد.

نه‌ماه پیش ماموران‌انتظامی به جریان پی‌بردند و مهدی را به جرم فروش موادمخدر بازداشت کردند و او در یك دادگاه جنائی به ۲سال زندان محکوم شد و اینك‌در زندان بسرمیبرد.

سوری ادامه داد : چگونه میتوانم با مردی که اجتماع‌را به فساد و تباهی کشانده با مردی که اجتماع‌و مردم او را سرزنش میکنند زندگی کنم .

مهدی دیگر نمیتواند برایم شوهر خوبی باشد زیرا وقتی قانون و اجتماع او را طرد کرده است چطور میتواند برای من شوهر خوبی باشد این وضع ننگین استو من‌طلاق میخواهم

بدستور رئیس دادگاه مهدی در جلسه دادرسی حاضر شدو چون ادعای سوری مورد تائید دادگاه قرار گرفت. برك عدم سازش صادر شد.

عجیب‌ترین خبری که جهان ،امروز از آن آگاه شد

دوقلوهای این زن دو پدر دارند!

شهر « دوسبورك » در آلمان غربی حیرت‌انگیز ترین خبر سال را به گوش جهانیان رساند :

*** دو فلو های خانم « دنیلاگن »۳۲ساله دوپدر دارند !**

روز ۳۱ دسامبر ، اخرین روز سال گذشته مسیحی در پشت در ، دادگاه شهر « دوسبورك » هنگامه‌ای بر پا بود. دادگاه در ساعت ۱۰ صبح برای‌رسیدگی به این حادثه عجیب جلسه سری داشت، اما از ساعات‌نخستین بامداد ،جمع کثیری از خبرنگاران ، عکاسان ، فیلمبرداران تلویزیون و خویشاوندان خانم«دنیلاگن» پشت درهای بسته دادگاه ملتهب ونگران دقیقه شماری میکردند تا رای دادگاه صادر شود .

در داخل تالار دادگاه ، رئیس ، هیئت متصفه ، وکلای مدافع، و متهمه باچهره های‌درهم، گزارشات‌مبسوط پزشکی‌قانونی شهر ، شورای پزشکان وچند بیمارستان مهم را میخواندند ، که متفقا تائیدکرده بودند: خانم «دنیلاگن »باوجود داشتن‌یك شوهر ، دو قلوهائی زاده که بدون‌اندك تردید ، دارای دو پدر با گروه های خون متفاوت‌اند، پزشکان و داوران پرونده رای داده بودند که یکی از دو فلو ها، که پسری با مو های قهوه‌ای رنك‌است بچه‌ای نامشروع ، لکن ،خواهر توامان او، دختری با مو های بلوند ، مشروع و از شوهر خانم «دنیلاگن» است .

صدور رای نهائی دادگاه دایر بر نامشروع‌بودن یکی از دوقلوها که شاید نظیرش در جهان پزشکی مشاهده نشده باشد ،موجی ازشگفتی در میان اهالی شهر برانگیخت ، و اخبار این واقعه باور نکردنی به سراسر جهان مخابره گردید. خانم «دنیلاگن» در برابر قضات دادگاه سوگند یاد کرد که نسبت به شوهرش وفاداراست و حتی فکر خیانت‌نیز،تا کنون در مخیله‌اش خطور نکرده است .

با شهادت توام با سوگند وی قضیه وضع بغرنجی بخود گرفت .

پزشکان اظهار نظر کردند شاید وی در غیاب شوهرش‌با مرد دیگری رابطه داشته و نوزاد پسر دوفلو «تمره»عشقی حرام و غیر قانونی است پزشکان و کارشناسان امور نظر داده‌اند که از نظر علم پزشکی غیرقابل قبول‌وناممکن است که یکی از دو نوزاددو قلو،مشروع ودیگری‌نامشروع بوده باشد .

اکنون واقعه دو پدر داشتن دو قلوهای آلمانی، نقل محافل و مجالس شهر «دوسبورك » ودیگرشهر های آلمان‌غربی و دنیاست ، پزشکان سخت در تلاشند تا پاسخی منطقی برای این پرسش مشکل پیدا کنند :

چطور میشود ، زنی با داشتن یك‌شوهر بچه های توامان، با دو پدر متفاوت‌داشته باشد ؟

آگهی استخدام معلم

گروه های فرهنگی هدف و خوارزمی و آذر تعقیب آگهی روز دو شنبه ۷دیماه اعلام می‌دارند که برای‌معلمی رشته حرفه‌و فن حق تقدم با دیپلمه های هنرستان هاست . ازاین‌گونه داوطلبان دعوت میشود که برای دریافت اطلاعات به مرکزهای مندرج در آگهی مذکور مراجعه فرمایند. آ ـ ۶۵۱۳۲

آگهی مناقصه

دفتر آموزش وزارت کشاورزی از محل اعتبارات طرح غیرمستمر ۱۸۰۶ تعدادی ماشین‌آلات کشاورزی طبق مشخصات موجود در دفتر آموزش ازطریق مناقصه براساس مقررات ائین‌نامه معاملات برنامه خریداری مینمایند پیشنهاد دهندگان میتوانند شرایط مناقصه ومشخصات‌ماشین‌آلات را از دفتر آموزش تا اخرروز ۲۵ر۱۰ر۴۹ دریافت وتاساعت ۹صبح‌روز۳۰ر۱۰ر۴۹ تسلیم نمایند کلیه پیشنهادات درساعت ۱۰صبح ۳۰ر۱۰ر۴۹ باز وافتتاح خواهد شد . م‌الف ۱۰۲۷۶

۱ـ۲ مجری طرح وسرپرست دفتر آموزش یوسف فریب

آگهی مناقصه شماره ۶۲ تاریخ ۸ر۱۰ر۴۹

اداره سررشته‌داری نیروی زمینی شاهنشاهی یك قلم جنس مشروحه زیر را

۱ـ چکمه لاستیکی بتعدادیکه در برك شرائط معامله قید شده است از طریق مناقصه خریداری مینماید .

پیشنهاد دهندگان میتوانند با مراجعه به دائره خرید وپیمان های اداره سررشته‌داری نیروی زمینی شاهنشاهی و ملاحظه‌نمونه مشخصات اجناس و دریافت برك شرایط و مشخصات معامله پیشنهاد خود را طبق مفاد مندرج در شرایط معامله تنظیم وتاساعت ۹ صبح روز ۶ر۱۱ر۴۹ به دفتر اداره سررشته‌داری نیروی زمینی شاهنشاهی تسلیم نمایند. م‌الف ۱۰۲۷۵

اداره مناقصه گذار سررشته‌داری نیروی زمینی‌شاهنشاهی

۱ـ۲ آ ـ ۶۵۱۳۶

از: پل دختر

برق دارد ، کنترنویس ندارد، کوچه و خیابان دارد ، رفتگر ندارد ، موتور آب و لوله‌کشی دارد ، آب ندارد . . . .

شهرداری «پل دختر» اسما شهرداری است امارسما چی هست «خدا» میداند . قصابی دارد ، بازرس گوشت ندارد . نانوائی دارد. کافه دارد بازرس «دلسوز» ندارد . کشتارگاه دارد، مسئول کشتارگاه ندارد . برق دارد ، کنترنویس ندارد . کوچه و خیابان دارد ، رفتگر کافی ندارد. رختشویخانه دارد ، آب ندارد . موتور آب و منبع آب و لوله‌کشی دارد، آب ندارد . آب قسمتی از خانه‌های اطراف را فراگرفته ، ولی آب‌خوردن ندارد . «اسما» پارك دارد ولی «رسما» درخت ندارد. شهرداری‌دارد ولی شهردار ندارد بلکه کفیل شهرداری دارد.

بقراری که عده‌ای‌ازقصابان میگویندحتی مهر کشتارگاه ندارد که پس از کشتار گوسفندان برروی لاشه آنهازده شود.

حال برخود خوانندگان «ایران و جهان» مستحب موکد است که «دارد ـندارد»های «پل‌دختر» را باهم‌جمع وتفریق کنند تاهویدا شود «پل‌دختر» داردش برندارد‌ش می‌چربد یابالعکس ،واین خود لامحاله سرگرمی سالم‌و نیکوئی است که «عواقب‌سوء» دربرندارد.

سپاسگزاری از ماموران امنیتی کشور

اهالی شاهدوست و میهن پرست محلهای شمال غرب شهرری وظیفه خود میدانند که از فداکاری و هشیاری سازمانهای امنیتی کشور که بابیداری کامل از مرزوبوم این مملکت دفاع‌مینمایند. صمیمانه سپاسگزاری نموده توفیق کلیه مامورین صدیق را در خدمت بشاهنشاه آریامهر از خداوند متعال خواستارند .

رئیس انجمن محلی شمال غرب شهرری : علی انصاف

آ ـ ۶۵۳۰۶

دانشکده کشاورزی رضائیه

آگهی مناقصه

دانشکده کشاورزی رضائیه احداث ساختمان های مرغداری، گاوداری ،گوسفندداری ،در زمین‌جدید دانشکده‌واقع‌درمحال‌نازلو را باعتباری درحدود هشت‌میلیون ریال زیرنظارت دفتر مهندسی ساختمانی کشاورزی آذربایجان غربی با شرایط زیر به‌مناقصه می گذارد .

۱ـ پیشنهاددهندگان «که‌میبایست دارای درجه بندی سازمان برنامه باشند »میتوانند باپرداخت مبلغ ۳۰۰۰ریال بحساب جاری شماره ۵۰۲۰ بانك‌ملی رضائیه بنام‌ذیحسابی سازمان برنامه در آذربایجان غربی وارائه فیش بانکی حداکثر تاآخر وقت اداری روز یکشنبه مورخ۲۰ر۱۰ر۴۹ اسنادومدارك مناقصه راازدبیرخانه دانشکده کشاورزی رضائیه دریافت نمایند (دارابودن درجه‌بندی سازمان برنامه برای شرکت کنندگان الزامی است).

۲ـ پیشنهاد دهندگان باید همراه پیشنهاد خود حداقل معادل پنج‌درصد مبلغ‌پیشنهادی ضمانتنامه بانکی (مطابق فرم‌ارائه شده) تسلیم نمایند ویادر صورت تمایل‌وجه نقد بحساب جاری ۵۰۰۷ ذیحسابی سازمان برنامه در آذربایجان غربی نزدبانك ملی رضائیه واریز نموده فیش مربوطه راضمیمه پیشنهاد خودنمایند.

۳ـ پیشنهاد ها بایستی در دوپاکت مجزاولاك‌ومهر شده که روی آن‌ها نام‌و نشانی پیشنهاددهنده وهمچنین عبارت مربوط به مناقصه ساختمانهای زمین نازلو نوشته شده باشد حداکثر تاساعت ۱۰صبح چهارشنبه ۳۰ر۱۰ر۴۹ درمقابل اخذرسید بدبیرخانه دانشکده تسلیم شود (پاکت الف‌محتوی دفترچه شرایط مشخصات عمومی دفترچه عمومی پیمان نقشه‌ها و ضمانتنامه بانکی) پاکت‌ب: (محتری قیمت پیشنهادی .)

۴ـ پیشنهاد دهندگان باید ذیل کلیه اوراق ومدارك مناقصه‌را بمنزله اینکه‌تمام‌یا جزئیات آنهاراخوانده وقبول‌نموده است امضاء نماید.

۵ـ پیشنهادهای واصله درساعت ۱۱ صبح همان‌روز درحضور اعضاء کمیسیون مناقصه بازوفرائت خواهد شد. شرکت پیشنهاد‌دهندگان درجلسه کمیسیون مناقصه آزاد است .

۶ـ به پیشنهادات فاقد سپرده، مشروط، ناقص‌فاقد امضاء و همچنین به‌پیشنهاداتیکه بعداز موعد مقرربرسد ترتیب اثر داده نخواهد شد.

۷ـ کمیسیون در رد یاقبول یك یاکلیه پیشنهادات مختار است .

۸ـ چنانچه برنده‌مناقصه از پیشنهادخود عدول نماید سپرده‌وی بنفع سازمان‌برنامه ضبط خواهدشد وهمچنین درصورتیکه نفردوم حاضر بانعقادقرارداد نشودسپرده اونیز ضبط میگردد.

۹ـ برنده مناقصه موظف است ظرف مدت۱۰روز از تاریخ‌اعلام نتیجه مناقصه نماینده خودرا برای عقدو مبادله قرارداد کتبا به دبیرخانه دانشکده کشاورزی رضائیه معرفی نماید .

۱۰ـ حق‌الدرج آگهی بعهده برنده مناقصه خواهد بود.

رئیس دانشکده کشاورزی رضائیه ـ جعفر رائی

۱ـ۲ آ ـ ۶۴۴۹۶

آگهی تجدید مناقصه شماره ۵۵

نیروی هوائی شاهنشاهی ۵۸ قلم رنك‌مورد نیازخود را ازطریق مناقصه خریداری مینماید .

پیشنهاد دهندگان میتوانند با مراجعه بستاد فرماندهی نیروی هوائی(خیابان فرح‌آباد) و دریافت برك شرائط و مشخصات پیشنهادات خود را برطبق مفاد مندرج دربرك شرایط تنظیم‌نموده وتا ساعت ۱۵ روز دوشنبه ۲۸ر۱۰ر۴۹ بدفتر آجودانی ستاد فرماندهی نیرو تسلیم نمایند. م‌الف ۱۰۲۷۴

نیروی هوائی شاهنشاهی

۱ـ۲ آ ـ ۶۵۱۴۴

آگهی ثبت نام معلمان برای دوره شبانه دانشسرای راهنمائی

وزارت آموزش و پرورش برای تامین کادر معلمان دوره‌سه ساله راهنمائی تحصیلی تهران و شهرستان های شمیران و شهر ری مبادرت به تشکیل یك دوره کاراموزی مینماید . دراین دوره معلمان شاغل تدریس در مدارس (ملی و دولتی) که در استخدام وزارت آموزش و پرورش میباشند (و سایر آموزگاران مدارس ملی) که دارای دیپلم متوسطه هستند پس از شرکت و موفقیت در امتحانات ورودی پذیرفته خواهند شد .

مقررات مربوط به ثبت‌نام و امتحانات ورودی به اداره کل آموزش و پرورش تهران‌ونواحی هفده‌گانه تهران‌وشهرستان های شمیران و شهر ری ابلاغ گردیده است و داوطلبان میتوانند با مراجعه به ادارات مذکور اطلاعات لازم را کسب نموده و برای شرکت در امتحانات ورودی ثبت‌نام نمایند .

داوطلبانی که از مدارس ملی برای شرکت در این کلاسها هیچگونه تعهد استخدامی نسبت به این قبیل داوطلبان نخواهد معرفی شده‌اند نیز پس از شرکت و موفقیت در امتحانات ورودی دراین کلاسها پذیرفته خواهند شدولی وزارت اموزش و پرورش داشت . م الف ۱۰۳۵۸

۱ـ۱ آ ـ ۶۵۰۷۴

وزیر اموزش و پرورش

کشتی گیران بابل

فاتح مسابقات کاپ موحد

۱۴۹ کشتی‌گیر از ۱۵ شهرستان و بخش مازندران دراین دوره مسابقات شرکت داشتند

دیدار خدر ـ علیجانی در وزن ۵۷ کیلو حساس ترین مسابقه این دوره بود.

هیئت کشتی شهرستان بابل که از سال گذشته یکدوره مسابقات کشتی برای بزرگداشت و تجلیل از قهرمان ارزنده‌جهان عبدالله موحد که در بابل متولد شده ، برگزار مینماید هفته گذشته طول سه شب دومین دوره این مسابقات را باحضور عبدالله موحد و نمایندگان فدراسیون کشتی ایران برگزار کرد.

حضور قهرمان محبوب کشتی ایران از دومین شب مسابقات در سالن هیجان و خصوصیات تازه‌ای بمسابقات داده بود . در این دوره مسابقات که بانظم و استقبال فراوان برگزار شد، رویهم ۱۴۹ کشتی‌گیر شرکت داشتند که طول سه شب ۲۰۰ مسابقه برگزار کردند.

فینال مسابقات روز جمعه۱۱ دیماه برگزار شد و باوجوداین که شروع مسابقه ساعت ٤ اعلام شده بود ، مردم مشتاق از ساعت ۱۲ جای خالی در سالن نگذاشته بودند و ناچارا آنها که دیرتر آمدند کف زمین استادیوم بانظم خاصی نشسته بودند بطوری که داوران‌مسابقه باتشك فاصله چندانی نمی ـ توانستند داشته باشند مسابقات این دوره چون باحضورموحد برگزار میشد شکوه خاصی داشت ضمن این که رقابت قهرمانان مازندران از شهرهای مختلف مردم آن شهر و دیار را نیز به سالن کشیده بود ،از مسابقات جالبی که دراین‌دوره برگزار شد در وزن ۵۷ کیلو بین خدر و علی جانی بود که مردم مشتاق بابل بخاطرتماشای این مسابقه ٦۹ ساعت انتظار کشیدند و دیدار این دو ۲ـ٦ بسود خدر به پایان رسید ۱٤۹ کشتی گیر از شهرستان های بابل ، آمل ، ساری ، بهشهر، شاهی ، نکاء ، گلوگاه ،بندر ـ گز، کیاکلا، بندرشاه، گرگان، محمود آباد ، جویبار ، برکه ، امیرکلا شرکت داشتند که با انجام ۲۰۰ کشتی در ۹ دوره نتایج آن بشرح زیر اعلام شد.

٤۸ کیلو

۱ـ علی جعفری از نکا اول
۲ـ فریدون شریفی از بابل دوم.
۳ـمدانلو از جویبار سوم
حسینقلی مضیقه از شاهی چهارم
علی مطلوب از گرگان پنجم
صمد فضل‌اله از بابل ششم

۵۲ کیلو

عباس قانع از شاهی اول
حسن نبی‌زاده از شاهی دوم
بهمن کاظمی از بابل سوم
جعفر قربانی از امیرکلا چهارم
محمدرضا رضا زاده از نکاءپنجم
علی‌اکبر کاهی از گرگان‌ششم

۵۷ کیلو

رمضان خدر از بهشهر اول
جعفر علی جانی از بابل دوم
منصور محسنیان از بابلسر سوم
محمود بصیر از بابل چهارم
رمضان داوری ازمحمودآبادپنجم
ابراهیم سلیمانی از محمودآباد
و اسماعیل عبداله زاده از شاهی مشترکا ششم.

٦۲ کیلو

علی طبرستانی از جویبار اول
اسداله رضائی از ساری دوم
قدرت‌میرزاده‌از بندرگز سوم
کاوس جعفر زاده‌ازشاهی چهارم
سهراب تیموری از بابل پنجم
محمدرضا آقا جانی از شاهی ششم

٦۸ کیلو

ذبیح‌اله آقاپور از جویبار اول
ناصر شیخ‌زاده از بابل دوم
مسیب علیزاده از بابل سوم
ابراهیم مسرور ازکیاکلا چهارم
شکراله زیان‌پور از نکاء پنجم
اکبر چهاردهی از نکاء ششم

۷٤ کیلو

رمضان قلی‌پور از نکاء اول
حسین نوروزیان از جویبار دوم
باباعلی رضائی از جویبار سوم
فرهاد امیرکیان از بابل چهارم
حسین نساج از بابل پنجم
بابائی از آمل‌ششم.

۸۲ کیلو

علی رمضانی از بابل اول
حسینعلی امیر خانلو از گلوگاه دوم
حیدرتقوی از گرگان سوم
قلی جعفری از بهشهرچهارم
طهماسبی از ساری پنجم
اسفندیاری از برکه ششم

۹۰ کیلو

بایرام فرهادپور از شاهی اول
مدانلو از جویبار دوم
عباس باج‌خواه از بابل سوم

در صد کیلو یك شرکت‌کننده رمضان نجاریان بدون رقیب اول شد .

به‌این ترتیب در پایان دیدار ها نتیجه تیمی به این شرح اعلام شد.

شهرستان بابل با۳٤ امتیاز اول
جویبار با۲٤ امتیاز دوم
نکاء با ۱۸ امتیاز سوم
شاهی با ۱۵٫۵ امتیاز چهارم
بهشهر با ۸امتیاز پنجم
گرگان با ۷ امتیاز ششم

در پایان جوائز مسابقات‌توسط آقای صفری فرماندار، عبدالله موحد ، عطا بهمنش ، دکتر حقانی ، رئیس هیئت کشتی مازندران ، سیروس‌پور، مهندس بشیر اعظمی رئیس هیئت کشتی شهرستان بابل توزیع و بدین ترتیب دومین دوره‌مسابقات کاپ موحد باپیروزی تیم بابل به‌پایان رسید.

این مسابقات به سرپرستی ابوالقاسم‌راگیان نماینده‌اعزامی فدراسیون کشتی و بداوری آقایان غفوری ، مهدی‌پور ، قریشی ، یعقوبیان ، قدیری ، طهماسبی ، شعبانی ، حبیبی برگزار شد.

منتخبین ورزش آسیا در سال ۱۹۷۰

محمد نصیری در شمار برگزیدگان‌ورزش سال۱۹۷۰ آسیاست ، عکس او را هنگام استقبال مردم در روز بازگشت از بانکوك نشان میدهد

مانیل (فیلیپین) ـ انجمن نویسندگان ورزشی کشور فیلیپین در پایان سال ۱۹۷۰ بهترین ورزشکاران آسیا را در این‌سال بنابرآراء اعضاء خود انتخاب و نام آنهار ا اعلام کرد.

«ارنی‌بیتونك» سخنگوی‌این انجمن‌اسامی چهارتن‌ازورزش‌کاران کشورهای‌مختلف آسیا را که در بازیهای آسیائی سال ۱۹۷۰ دربانکوك حضورداشتند بعنوان منتخبین ورزش آسیا در سال گذشته بنابر نظر این انجمن به این شرح اعلام کرد.

* یوشیمی نیشی گاوا ستاره ۱۷ ساله تیم ملی شنای بانوان ژاپن که در مسابقات شنای بازیهای آسیائی موفق بکسب پنج مدال طلا گردید .

* لوسین‌روزا دونده پابرهنه سیلانی که در بازیهای آسیائی در مسابقات دو ده هزار متر و ۵ هزار متر به مقام اول رسیدو صاحب دو مدال طلا شد . اودر مسابقه دو ده‌هزار متر رکورد تازه‌ای نیز برابر با ۲۹ دقیقه‌و ۵۵٫٦ ثانیه بجای گذارد .

* چوه‌اوه‌یون شناگر تیم ملی مردان کره جنوبی که در مسابقات شنای بازیهای‌آسیائی در مسابقه ٤۰۰ متر آزاد با شکستن رکورد کهنه بازیهای آسیائی صاحب مدال طلاشد.

* محمد نصیری وزنه‌بردار تیم ملی وزنه‌برداری ایران و برنده مدال طلای دسته‌خروس وزن بازیهای آسیائی که‌موفق به شکستن یك رکورد جهانی بمقدار ۱۲۵٫۵ کیلو درحرکت پرس دسته خود گردید .

قربانیان سیزده گانه دانا نبودند

بقیه از صفحه ٦

پاسخ میگوید و برنده مسابقه میشود . توراندخت ابتدا از ازدواج‌با او سرباز می‌زند ولی بعد از حوادثی اعتراف میکند که از همان لحظه نخست عاشق زشاهزاده شده ولی غرور زنانه او مانع از اعتراف بوده است تمام شهر یکن بافتخار خلف و توراندخت جشن میگیرند.

درباره «توراندخت

کوششی که «پوچینی» در «رنك‌آمیزی» شرقی موسیقی «توراندخت» بکار زده است از نظر قدرت بیان و توصیف باتلاش او در «مادام‌باترفلای»قابل مقایسه‌نیست. گام «پنتاتونیك» در «توراندخت» شخصیت وارزش بیشتری یافته و سازبندی «ارکستر بیشتر برپایه» ساز های بادی ، ضربی و تاثیرات ناشی از «پیزیکاتو» استوار شده است. «پوچینی» از همه این کوشش‌ها ، ایجادموثرتر فضای موزیکال شرقی را منظور داشته است. در پرده‌اول وزنه سنگین موسیقی بردوش«آواز جمعی» است که فضای داستانی را تقویت میکند. نقش ارکستر در توصیف‌بالا آمدن ماه در آسمان یکی از تحسین‌انگیزترین لحظات موسیقی پوچینی است. در اینجا ، پوچینی از تمهیدات «امپرسیونیستی» بهره‌گیری کرده است. «آواز جمعی ـ خردسالان» با ظرافتی چشم‌گیر برای نخستین بار تم‌اصلی «توراندخت» را عرضه میکند و آنرا بسوی یك مارش غم‌انگیز سوق میدهد . با ظاهر شدن «توراندخت» همین تم با درخشندگی فراوان به مجموعه ارکستر منتقل‌میشود. موسیقی پرده دوم پر از جهش و تاثیراست . تریوی‌وزیران سه‌گانه ، تهییج کننده وآگاهی دهنده است و پوچینی‌در این زمان برای پیشبرد داستان ، از شدت نیروی‌دراماتیك «توراندخت» میکاهد . درپرده آخر پوچینی‌ازنو به‌موسیقی نخستین پرده که سرشار از قدرت‌های بیانی است ، روی می‌آورد آواز «لیو» در آستانه «مرك» به اوج و قدرت خود میرسد و همزمان با آن موسیقی غمگنانه‌ای براساس تم اصلی از طریق ویولن تنها، فلوت‌ها و آواز جمعی از دور دست بگوش می‌آید.

بازیهای سیاسی اسرائیل

بقیه از صفحه ٦

می‌گذرد . پذیرفتن آتش‌بس از طرف جمال عبدالناصر ، حکم یك هدف زانداشت ، بلکه وسیله‌ای بود برای باز شناساندن منطقه‌های اشغالی‌ـ همه این منطقه‌ها نه‌بخشی از آن . بدیهی است که آتش‌بس می‌بایست باب گفتگوهای صلح‌را می‌گشود ، و گفتگوهای صلح به راه حل قطعی و مسالمت‌آمیز می‌انجامید .

به‌راستی نیز این یگانه مقصود منطقی آتش‌بس‌کنونی درخاورمیانه عربی است .

ما از خانم گلدامایر می‌پرسیم که به‌جای مخاطب قرار دادن مصرمبنی بر تلاش برای صلح ، چرا یك‌بار نمی‌کوشد که توضیح دهد چرا اسرائیل ۵ماه تمام ازاین فرصت ٦ماهه را به‌وقت‌گذرانی پرداخت ؟

آیا یك‌ماه‌مذاکره خواهدتوانست مسائلی راحل کند که‌براثر گذشت دهه‌هامدام‌انبوه‌ترو بغرنجتر گردیده است ؟

چنانچه اسرائیل یك‌بار برای همیشه ازسیاست«اعمال انجام‌شده» چشم بپوشد و ثابت کند خاکهائی راکه به‌زور نظامی اشغال کرده ، بدون دستیاری اعراب به راههای نظامی ، تخلیه خواهد کرد ، امید آن‌که آتش‌بس‌یك‌باردیگر تجدید شود ، وجود دارد . وگرنه باید در انتظار انفجاربشکه‌باروت خاورمیانه عربی بود .

اطلاعیه بانك رفاه

ادارات مرکزی و شعبه مرکزی بانك رفاه کارگران ازتاریخ ۱۲٫۱۰٫٤۹ به محل جدید واقع در خیابان روزولت بالاتر از چهار راه تخت‌جمشید شماره ۱۲۵«تلفن۷۱۸۲۲» منتقل شده. شعبه پهلوی بانك رفاه کارگران در محل سابق‌خیابان پهلوی جنب‌ساختمان بنیادپهلوی شماره ۱۷٦ امور مربوط به مراجعین محترم را انجام‌خواهدداد.

بانك رفاه کارگران

۱ـ۲ آ ـ٦٤۸٤۲

اجتماعی

اکالیپتوس : ۷۰۰هزار هکتار زمین پوشیده از اکالیپتوس

فوزیه طاهباز
استادیار دانشکده علوم کشاورزی

بدنبال فرمایشات‌شاهنشاه آریامهر پیرامون شناسائی درخت اکالیپتوس در کاخ سازمان برنامه خانم دکتر فوزیه طاهباز استادیار و متخصص گیاه شناسی دانشکده کشاورزی مقاله تحقیقی در این زمینه تهیه نموده که از نظرخوانندگان میگذرد :

اکالیپتوس ها درختان عظیمی هستند که بومی قاره استرالیا میباشند، این‌درختان‌سریع‌الرشد متعلق به‌خانواده‌میرتاسه هستند. اکالیپتوس هالااقل شامل(۴۰۰ تا ۴۵۰) گونه مختلف میباشد. از گونه‌های مختلف‌اکالیپتوس اسانس های گوناگونی بدست می‌آید و کیسه ترشحی حاوی اسانس ها دربرك وجود دارد. برك اکالیپتوس که تنها قسمت مورد استفاده گیاه‌از نظردرمانی است اثر تب‌بر ـ ضد نزله و ضدعفونی کننده دارد ، مصرف بی‌رویه‌وزیاداسانس اکالیپتوس باعث تورم معده ـ روده و کلیه، پیدایش خون در ادرار ، پائین آمدن فشار خون‌بدن میگردد. و مصرف مقادیر زیاد آن سبب خفگی و مرك میگردد .درشاخه های جوان برگها متقابل‌وعاری از برك‌اند. ولی‌در درختان‌مسن، برگها منفرد و هریك به یك دمبرك باریك ختم میشوند .

گونه های‌مختلف اکالیپتوس از اقیانوسیه از قرن ۱۹ ، به تدریج به نقاط مختلف عالم بخصوص به اروپا انتشار یافت و در نیمه دوم قرن نوزدهم در سواحل مدیترانه ـ فرانسه و انگلستان اقدام بکشت آن گردید و اکنون‌هکتارها جنگل اکالیپتوس در اروپا(بخصوص در اسپانیا و پرتقال) درامریکا (کالیفرنیا) و امریکای جنوبی (برزیل‌و بسیاری از کشورهای امریکای جنوبی) و در افریقا (افریقای‌شمالی‌و افریقای‌جنوبی) وجود دارد و تقریبا هفتصدهزار (۷۰۰۰۰۰) هکتار از سطح‌زمین پوشیده از اکالیپتوس میباشد.

اکالیپتوس ها قادرند در نواحی خشك ـ مرطوب ـ کوهستانی و یا در سواحل‌به خوبی رشد بنمایند . انتخاب گونه های‌مناسب برای شرایط مختلف اقلیمی و محیط‌کاشت بسیار حائز اهمیت می‌باشد . طبق آزمایشات و تجربیاتی‌که از کاشت گونه های مختلف اکالیپتوس در شرایط مختلف بدست آمده تقریبا تاحدودی محیط کشت و شرایط اقلیمی بعضی از آنهاتعیین شده‌است. مانند گونه های : مقاوم به یخ‌بندان ـ مقاوم به باد ـمقاوم به گرما ـ مقاوم به خشکی ـ مخصوص مناطق باتلاقی ـ مخصوص زمین‌های : شور ـ کلردار ـ الکالوئیدی آهکی‌ـ مارنی و بالاخره گونه های مخصوص مناطق کم عمق با رطوبت کم .

در جنگل کاریها نه‌تنها شناسائی گونه های مختلف درختان اکالیپتوس لازم بنظر میرسدبلکه‌باید مطالعات کاشت آن در کشور های مختلف دنیا وسیله‌تکنیسین های مجرب و آگاه صورت گیرد، و ازطرفی همکاریهای صمیمانه‌ای درسطح بین‌المللی باید بین ادارات پژوهشی جنگلداری و منابع طبیعی بوجودآید. بهمین‌منظور برای بررسی و مطالعه بیشتر این درخت در تمام دنیا ، از طرف سازمان خواربار جهانی‌در سال ۱۹۵۲ دفتر مطالعاتی در استرالیا تشکیل شده که به کار مطالعاتی میپردازد ..

اکالیپتوس درآسیا

در هند و سیلان اکالیپتوس وجود دارد و از سال ۱۸۹۰ به کشور سیلان اکالیپتوس‌وارد شده که از بین گونه های کاشته شده فقط ۱۹ گونه‌آن نتیجه رضایت‌بخش داده است درمالزی و اندونزی و زلاند جدید نیز گونه های مختلف اکالیپتوس وجود دارد .

برك اکالیپتوس

۴۰هزار زائر خانه خدا برای حرکت به‌جده آماده میشوند

*** سفارت عربستان سعودی برای ویزای گذرنامه های حجاج تقاضای کمك کرده‌است**

بانزدیك شدن موعد حرکت کاروان‌های حج به جده جنب وجوش بیشتری‌بین زائران خانه خدا بچشم میخورد . کاروان هائی که «مدینه جلو» هستند و ابتدا بمدینه خواهند رفت خودرا برای حرکت آماده میکنند.

خبرنگار ما که با مسئولان کاروان‌ها تماس دارد گزارش میدهد : گذرنامه حجاج که متجاوز از چهل هزار میباشد برای صدور ویزای ورودی به سفارت عربستان سعودی ارسال گردیده است.

از آنجائیکه گذرنامه‌های‌صادره امسال چند برابر سالهای قبل است بقراراطلاع سفارت‌عربستان سعودی از مقامات دولت متبوعه تقاضای اعزام افراد اضافی‌برای ماموران سفارت کرده است تا بتوانند بموقع گذرنامه‌ها را ویزا نمایند . ولی تا آنجا که مسئولان کاروان‌ها اطلاع‌دارند قسمت اعظم گذرنامه‌ها هنوز ویزا نشده است در حالیکه‌با نزدیك بودن موعد اولین پرواز زائران خانه خدا که بیست و سوم دیماه خواهد بود باید گذرنامه‌ها هرچه زودتر آماده شده و تحویل گردد تا برای اخذ بلیط هواپیماو تعیین‌شماره پرواز اقدام گردد .

بطوریکه کسب اطلاع شده شرکت هواپیمائی ملی ایران از نظر کمك به کاروان‌هائی که باپروازهای اول خواهند رفت موافقت کرده است‌ترتیب رزرو بلیط و پرواز را بدهند تا تاخیر ویزای گذرنامه ، موجب بهم خوردن برنامه کاروان‌ها وپرواز ها نشود.

سرپرستان کاروان‌ها و حجاج امیدوارند باترتیباتی که داده خواهد شدکار ویزای گذرنامه ها هرچه زودتر خاتمه یابد تااز نظر صدور و تعیین پرواز و حرکت کاروان‌ها اشکالی پیش نیاید.

اتحادیه صنف چلوکباب و کافه رستوران مصرف گوشت گاو را منع کردند

اتحادیه صنف چلوکباب و کافه‌رستوران افرادصنف خود را از مصرف گوشت گاو برحذر داشت و اعلام کرد که برای ساختن کباب سلطانی گوشت شیشك مصرف نمایند .

کارشناسان اتحادیه ضمن بررسی های خود باین نتیجه رسیده‌اند که‌چ ون وزن مخصوص گوشت گاو از وزن مخصوص گوشت گوسفند بیشتر است روی این اصل مصرف آن بجای گوشت گوسفند بنفع افراد صنف نیست و این مطلبی است که تابحال کبابی‌ها وچلوکبابی ها از آن بی‌خبر بودند .

اتحادیه همچنین در زمینه بکار بردن برنج‌دستکوب و ماشینی نیز به‌افراد خود توصیه هائی کرده و به آنها تذکر داده است که مصرف برنج دست‌کوب موجب افزایش حجم پلو شده و این بنفع چلوکبابی ها است .

برای بدست آوردن
یك عمر ماهی ۴ هزار تومان
جایزه
بانك پارس
فقط تا
پس فردا
فرصت دارید
P.5.49

شرکت ملی ذوب آهن ایران
آموزشگاه حرفه‌ای ذوب آهن ایران
آگهی قبول کارآموز

آموزشگاه حرفه‌ای ساختمانی شرکت‌ملی ذوب آهن ایران تعدادی کارآموزباشرایط زیر ازطریق امتحان ورودی و مصاحبه می‌پذیرد.

۱ـتابعیت دولت شاهنشاهی ایران.
۲ـ دارا بودن دیپلم کامل متوسطه رشته فنی ، ریاضی ، طبیعی.
۳ـدارا بودن دفترچه پایان خدمت یابرك معافیت دائم به جز معافیت پزشکی.
٤ـ شاغل نبودن و نداشتن تعهد خدمت در موسسات دولتی ووابسته بدولت.
۵ـ حداکثر سن ۲۸ سال(متولدین ۱۳۲۱ به‌بالا).
٦ـداشتن صحت مزاج و قدرت انجام کار های فنی بتائید بهداری واحد ساختمانی کارخانه آریامهر .
۷ـنداشتن پیشینه‌بد.

دوره کارآموزی در آموزشگاه حرفه‌ای اصفهان یك یادو سال میباشد و دراین مدت ماهیانه مبلغ ٤۰۰۰ ریال بعنوان کمك هزینه تحصیلی بکارآموزان پرداخت خواهدشد.

داوطلبین جهت ثبت نام و کسب آگاهی بیشتر میتوانند با در دست داشتن مدارك زیر:

۱ـفتوکپی آخرین مدرك تحصیلی.
۲ـ اصل و فتوکپی دفترچه پایان‌خدمت یابرك معافیت‌دائم.
۳ـ عین شناسنامه عکس‌دار.
٤ـ برك عدم سوء پیشینه‌بد.
۵ـ هشت قطعه عکس ٤×٦ که در سال جاری گرفته شده باشد.

تاتاریخ۲۲٫۱۰٫٤۹ به آدرس ، اصفهان، خیابان هزار جریب بالاتر از دانشگاه اصفهان آموزشگاه حرفه‌ای ذوب آهن مراجعه نمایند.

۱ـ۳ آ ـ٦٤٤۹۰

چهل سال قبل در همین روز

برای تعیین سهمیه ورود دواجات و مواد شیمیائی کمیسیونی مرکب از آقایان دکتر علیم‌السلطنه رئیس‌اداره فنی صحیه ،دکتر حکیم‌الدوله‌و دکتر رفیع امین و دو نفر آقایان دکتر نامدار و دکتر اعلم از طرف اداره صحیه لشکری تشکیل گردید وپس از مذاکراتی که در اطراف واردات دواها و مواد شیمیائی مورد احتیاج مملکت بعمل آمد قرار شد صورت دواجات اسپیالیته‌رابرای جلسه‌آینده تهیه و بتصویب برسانند ، سپس نسبت بسایر قسمت‌ها مطالعه شود.

امتیاز لیسه ایران وفرانسه

شورای عالی معارف با حضور آقای ممتازالدوله تشکیل گردید.پیشنهادی که توسط اداره معارف مبنی بر تقاضای امتیاز لیسه ایران و فرانسه واصل شده بود مطرح و امتیازمزبور باقید اینکه در مدت سه سال قسمت ابتدائی آن درهر سال یك کلاس حذف گردد تصویب گردید ،سپس موضوع پروگرام تعلیمات‌دینی مطرح شد و مقرر گردیدفعلا پروگرام‌سابق راجع به تدریس شرعیات باقی‌بماند تا دستور مفصل تعلیمات دینی از طرف شورای عالی معارف تصویب گردد .

ارجاع دوسیه رمال بعدلیه

در تعقیب کشف جرم‌هائی که یك نفر رمال در لباس رمال متجدد در تهران مرتکب شده و مشارالیه در اداره نظمیه محبوس و تحت‌استنطاق بود پس از تکمیل دوسیه برای‌تعیین مجازات و محاکمه بوزارت عدلیه مراجعه داده شد و رمال مزبور فعلابا قید کفیل مستخلص شده است تا دوسیه مشارالیه جریان خود را طی کرده و قرار محاکمه او داده شود ـقسمت مهم جرمهای رمال را اعمال منافی اخلاق تشکیل داده است .

فرار به خاك عراق

جعفرخان سلطان که‌اخیرا درسرحد بنای شرارت راگذارده بود و ازطرف قوای دولتی برای خاتمه دادن به شرارت وسرکوبی او تعقیب شده‌بود چون نتوانست در مقابل قوای دولتی مقاومت کند بخاك عراق فرارکرده است.

اعزام محصل بلدی باروپا

وزارت داخله در نظر دارد درسال آتیه عده‌ای محصل جهت تحصیلات عالیه در قسمت امور فنی بلدی بخرج بلدیه‌های ولایات بخارجه اعزام‌دارد تا در ولایات بانجام و اصلاح امور مربوط بپردازند .

خطوط‌سیروحرکت‌اتربوسها

شعبه‌تامین عبور ومرورجوازمسافرت خطوط سیروحرکت اتوبوس‌ها رادر شهر تعیین و اعلان کرد ۱۲ خط برای کلیه خیابان‌ها مشخص شد و در باره نرخ اطلاع میدهد که تاکس حرکت اتوبوس‌ها مثل سابق۸ شاهی است ولی در صورتیکه از مرکز هر خط سیری که قبلا تعیین و تابلوئی درآن محل نصب گردیده‌عبور شود چون دو مقابل خط‌سیر را طی میکند قیمت بلیط پانزده شاهی خواهدبود .

بلیط‌های کلیه اتوبوس‌هابرای تمام مسیر (سبزرنك) و برای نصف مسیر (قرمز رنك) خواهد بوددر تمام‌خطوط توقفگاهها تعیین و تابلوهائی حاوی نمرات اتوبوس‌هائی که از آن نقطه عبور می‌نمایندبه تیرهای چراغ‌اطراف خیابان نصب واعلانی حاکی ازخطوط مسیر بدان‌الصاق گردیده و فقط در این نقاط اتوبوس‌ها باید توقف‌نموده ومسافر پیاده یاسوار کنند ، البته واضح است مسافرین نیز فقط دراین نقاط می‌ایستند تابه اتوبوس منظور سوار شوند.

یك شب بیاد حافظ

ساز .آواز . تابلو موزیکال .رقص های بی‌نظیر . تاتر و مخصوصاتجسم زندگانی شاعرانه حافظ بادکورهای مجلل بشرکت دو خواننده نامی روح‌انگیز خانم‌ورضاقلی میرزا ظلی.

پارچه تریکو میدانیدچیست ؟

به‌پارچه‌هائی میگویند که با ماشین های سوزن‌دار بافته شده و مثل پارچه‌های‌معمولی دارای‌تاروپود نیست. این پارچه‌های تریکو بشهادت کلیه مجله‌ها و روزنامه‌های مددرتمام‌ممالك اروپا وامریکا بیش از پیش مد شده و جلب توجه خانم‌های شیك رانموده است . شرکت مرتضوی ومشکوة جورابچی بازار بزازهاو خیابان‌ماشین میدان شاه .

بال ماسکه مجلل

باشب نشینی پر از تفریح بمناسبت عید نوئل و ژانویه ساعت ۹ بعداز ظهر در سالن زردشتیان واقع در چهارراه قوام‌السلطنه . شش‌پری «جایزه» عالی دوپری برای بهترین لباس و چهارپری برای بهترین‌رقص لزگی و شرقی و تانگو و چارلستون. بوفه نیزباکمال نظافت‌موجود است.

(نقل‌ازاطلاعات۱۳ دیماه۱۳۱۰)

کمیسیون تعیین سهمیه دواجات و مواد شیمیائی مورد احتیاج مملکت

از هیچ طرف راه نیست!

از :دکتر پرویز صدیق

انتقاد

این‌روز ها ازمشکل‌ترافیك زیاد صحبت میشود و همه آنهائی که حرف میزنند در مورد مشکلات اتومبیل‌سوارها و ایجاد تسهیلات برای آنها دلسوزی میکنند ، درحالیکه بیشتر مردم مانند نگارنده از پاهای خود برای رفت وآمد استفاده میکنند .

این جماعت که اکثریت را تشکیل میدهند برای‌عبور از این طرف خیابان به آن طرف تامین جانی ندارند . و خط کشی های خیابان ها کوچکترین نقشی در حمایت از جان پیاده روندارد‌واتومبیل سوار های از خود راضی و رانندگان تاکسی بی ملاحظه با همان سرعتی که میرانند از روی خط کشی ها هم عبور میکنند و گاهی به خط‌کشی ها که میرسند برای‌ترساندن عابرین پا را روی گاز گذارده بر سرعت خود میافزایند تا مبادا رهگذر از روی خط‌عبور کند وچند ثانیه وقت عزیز آن اتومبیل سوار را ضایع سازد .

در تمام نقاط دنیا برای عابرین پیاده چاره ها اندیشیده‌اند تا آنها بتوانند در فرصت مناسب از محل‌های مخصوص عبور کنند .

شگفت انگیز است که چرا در ایران ازچاره‌جوئیهای آنها تبعیت و تقلید نمیکنندو اگر نمیدانند چرا چند نفر از افسران جوان که به زبان‌های فرانسه یا انگلیسی یا آلمانی آشنائی دارند به کشور های دیگر نمیفرستند تا طرق‌ایمنی پیاده‌روندگان وتسهیلات‌برای اتومبیل سواران رافراگیرند و در این سرزمین بکاربرند؟ خوب است آنهائی که مرتب عابرین پیاده را مورد انتقاد قرار میدهند فداکاری کرده یك روز قدم رنجه فرموده اتومبیل خود را از گاراژ خارج نکنند و پیاده راه‌بروند و بوضع عبور پیاده ها ازمحل خط‌کشی ها نظاره کنند و خودشان هم از روی خط‌کشی عبور نمایند تا بفهمند عابر پیاده چقدر و چند دقیقه‌برای عبور صرف وقت میکند و با چه ترس و لرزی موفق به‌عبور از محل های مخصوص میشود و هم با چشم خود به بینند بسیاری از آنها که سوارند چگونه به جنك پیاده ها می روند و چطور با خودروی آهنین خود به آنها نهیب‌می زنند !

باید از آنهائیکه عابرین پیاده را مورد سرزنش وانتقاد قرار میدهند پرسش کرد آیا تابحال محل امنی برای عبور پیاده ها در ایران با چشم‌خود دیده‌اند ؟ و اگرندیده‌اندبا آنکه از کشور های مترقی و طرز عبور و مرور آنها صحبت میکنند چرا فکر اساسی‌برای پیاده ها نمیکنند تاآنهابتوانند با خیال راحت از محل های مخصوص گذشته و بدنبال کار و زندگی خود بروند و مزاحم اتومبیل سوارهانشوند؟

نگارنده برای اثبات عرضم میدان فردوسی را بعنوان نمونه مثال می آورم . شمامی خواهید در انتهای خیابان فردوسی شمالی که به میدان فردوسی منتهی میشود ازاین طرف‌خیابان به آنطرف‌بروید. باید منتظر شوید تا چراغ برای اتومبیل سوار ها قرمز شود ـ صبر میکنید وچراغ قرمز میشود ـ اتومبیل ها از جهت دیگر بطرف خیابان سرازیر میشوند و با چنان سرعتی میرانند که بیچاره پیاده ها جرات عبور ندارند وناگزیرند در جای خود بازهم توقف کنند ! آیا در اروپا و امریکا هم چنین است ؟ بطور قطع و یقین خیر ! در آنجا بجان مردم احترام میگذارندو در همه جا پیاده ها را بیشتر مراعات میکنند وهنگامیکه روی چراغ به پیاده روهااعلام میکنند که‌عبورنمایندا‌تومبیل ها از هر طرف در جلوی‌خط کشی میخکوب میشوند واگر راننده‌ای از این‌مقررات‌تخلف کند بشدید ترین مجازات میرسد ـ حالا چرا در ایران این کار را تا بحال انجام نداده‌اند ؟ نمیدانم!آنقدرهست که همواره بفکراتومبیل‌سوار هاهستند و اکثریت‌رافراموش میکنند ! بعضی اتومبیل‌سوار ها حتی تعدی را بحدی رسانده‌اند که در هنگام توقف روی خط های سفید را گرفته چنان بهم می چسبند که‌محلی برای عبورپیاده ها نمیگذارند. برای تنظیم عبور و مرورپیاده ها و سوار ها باید تخصص پیدا کرد و برای موضوع‌باین مهمی حتما باید چند نفر از ماموران پلیس راهنمائی راکه بزبان خارجی تسلط داشته باشند به کشور های مختلف اروپا اعزام دارند تا پس از کار آموزی و تحصیل طرق راهنمائی و رانندگی وترافیك بایران بازگردند و این امر مهم را اداره کنند و بسایر مامورین نیز فوت و فن کاررا بیاموزند . والا با وضع قوانین من درآوردی کوچکترین‌دردی درمان نخواهد شد . پیاده ها حتی در پیاده رو های خیابان ها نیز تامین ندارند زیرانصف پیاده‌رو معمولا در اشغال‌کسبه و دستفروش های ثابت وسیار است . در نصف دیگرش هم از یکطرف جیب‌برها جولان میدهند،از طرف‌دیگردوچرخه سوار ها و موتور سوار ها و گاری دستی و گاری اسبی‌و موتور سه‌چرخه و ...

اطلاعات مردم

۳۱۱۰۸۰

همه روزه ازساعت ۶ تا ۷ بعد ازظهر نظریات شمارا منعکس می کنند

تپه وماهور !

۳۱۱۰۸۰

خیابان ۲۱ متری جی در ابتدای شمالی خیابان طوس قرار گرفته ، ولی این خیابان علاوه بر انکه اسفالت نیست، حتی صورت غادی جاده‌شوسه را هم ندارد ، بلکه سراسر آن مانند تپه و ماهور میباشد لذا از شهرداری تقاضا داریم حداقل‌دستور دهندیك‌تراکتور باین خیابان اعزام شود که آنرا تسطیح کند.

حمیدی

گذشته و حال وآینده‌ای بهتر

در اوج قدرت حزب منحله‌توده که‌افراد آن هرروز رعب ووحشت در دل مردم کوچه وبازار می افریدندو کسبه را از کاروزندگی باز می داشتند ، این جوانان دبیرستانی و دانشگاهی شاید کودك شیرخواره‌ای بیش نبوده و یا هنوز از مادر نزاده‌بودند. کسانی که سن و سالی را پشت سر گذارده‌اند، آن دوران پرهرج‌و مرج و ناامن‌و پرخطررا هنوز بیاد دارند وامروز به خاطر وجودثبات وامنیت سیاسی به جان رهبر بزرگ ملت ایران،اعلیحضرت همایون شاهنشاه‌آریامهر دعا می کنند

بعد از قیام ملی ۲۸ مرداد میهن عزیز ما بسرعت رو به پیشرفت گذارد و بقول معروف یکشبه ره صد ساله پیموده است. این همه عمران و آبادی و منابع تولیدی‌و کارخانجات معظم و سد های عظیم هنوزاز نتایج سحر است و باید منتظر بود تا صبح دولتش بدمد .

به خاطر دارم که مدت دوازده سال تمام در یکی از شهرستان ها فقط یك‌دبیرستان سه کلاسه یعنی فقط تا دوره اول متوسطه وجود داشت و اما اکنون همان شهرستان دارای بیش از شش دبیرستان دولتی‌بادوره کامل متوسطه و چندین دبیرستان ملی‌است و اخیرا دانشکده‌ای نیز درآن دایر شده است . یعنی در کمتر از ربع قرن سطح آموزش و پرورش آن شهرستان به‌چندین برابر ترقی کرده وبهمین‌قیاس و درشاخص های بالاتر سطح آموزشی سایر شهرستان ها به جلو رفته است .

آن فرهنك ایده‌آلی که به قول فرنك‌ـ رفته ها در اروپا و امریکا مشاهده میشود حداقل یکصد سال سابقه‌تحول و تغییردارد و برنامه های مختلف و متعددی را پشت سر گذارده و لاجرم بدین پایه رسیده است .

متاسفانه ما همیشه زمان حال را باافکار ایده‌آلی خود قیاس می کنیم و به گذشته ها توجه نداریم و فراموش می کنیم که‌در سابق چه بوده‌ایم‌واکنون به کجارسیده‌ایم.

سی سال پیش پدران ما از فرستادن فرزندان خود به مدارس امتناع می ورزیدندوعقیده‌داشتند که درس خواندن لازمه‌اش پشت میز نشستن و جیره‌خواردولت شدن است و این کار خوبی نیست . اما امروز مدارس یکی از بزرگترین مرکز رقابت خانواده شده و هرکس سعی دارد زودتر کودك خود را بمدرسه بگذارد و از همان‌بدوشروع تحصیل‌زبان‌خارجه بیاموزد.

از طرف دیگر کارمنددولت شدن وپشت میز نشستن و منتظر حقوق آخر ماه‌ماندن نیز از آرزوهای بزرك هر جوان تحصیل‌ـ کرده است و اغلب برای عده زیادی این تصور وجود دارد که امرار معاش بجز از راه کارمندی غیر مقدور است و بهمین‌سبب بطرق مختلف متوسل میشوند تا نصیبی از بودجه دولت ببرند و منبع‌درآمد مستمری داشته باشند .

اگر بهمان سرعتی که در شهرهاوقراء و قصبات مملکت دبیرستان‌سه کلاسه و شش کلاسه‌دایر میشداندکی هم بمدارس حرفه‌ای‌بذل توجه می کردند و لااقل بازاء هر ده باب دبیرستان یك‌آموزشگاه‌حرفه‌ای دایر می نمودند و جوانان‌باذوق و بااستعداد رابفنون و حرف آشنا می ساختند امروزاین همه جوانان دیپلمه بیکار وجود نداشت و صاحبان صنایع و کارخانجات تازه تاسیس باین شدت در بدر دنبال کارگران فنی‌نمی گشتند .برنامه های انقلابی آموزشی که اکنون در دست اجرا است اگر بدرستی و طبق‌برنامه پیش برود مشکلات کنونی را حل خواهد کرد و چون در این برنامه به مدارس حرفه‌ای نیز توجه مخصوص‌مبذول گردیده است بنابراین توازن معقولی بین دبیرستان و دانشگاه بوجود خواهد آمد تا همه‌ساله‌زبده‌ترین فارغ‌التحصیلان‌دبیرستانی بدانشگاه راه یابند و شکست خوردگان‌در کنکور هم خود را طلبکار ندانند ....

یحیی مساج

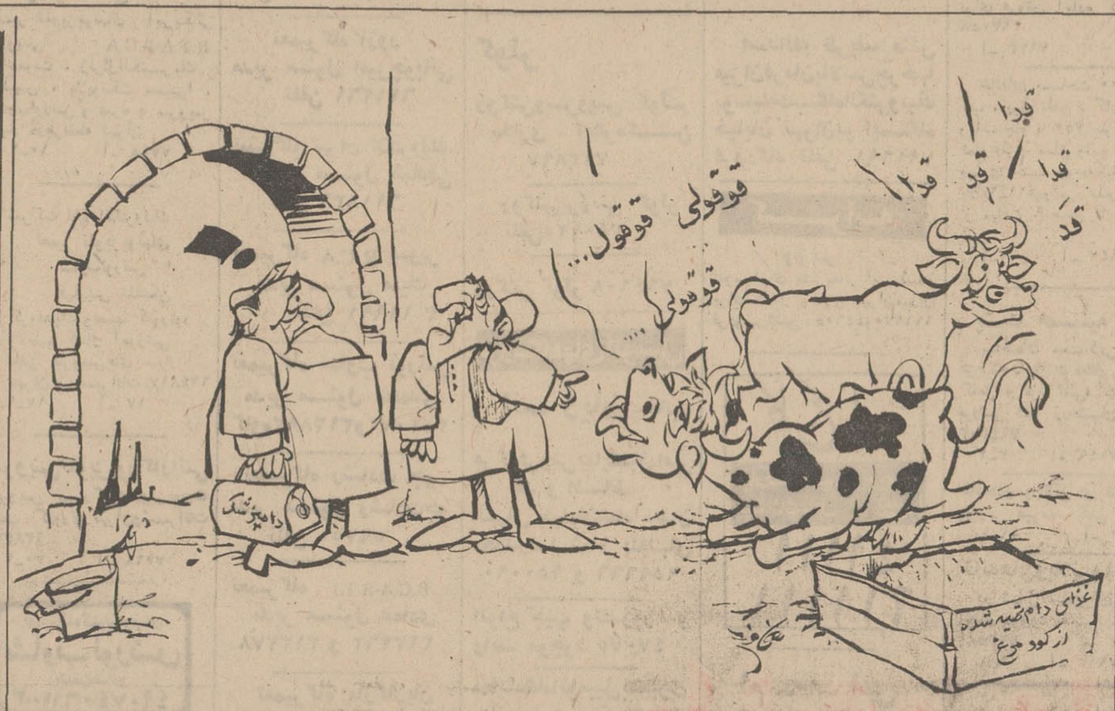

ـ آقای دکتر ، از روزی که از این غذا های جدید بهشون داده‌ام یك کمی صداشون عوض شده ! .....

تخیلات شب عید!

دیروز با اتومبیل کوچکم ازخیابان جاده‌قدیم‌شمیران از شمال به‌جنوب درحرکت بودم.داشتم برای‌حقوقی که سربرج خواهم گرفت نقشه‌ها طرح‌میکردم .چند ماهی به‌عید مانده تا سرخیاط‌هاشلوغ نشده‌پارچه کت شلواری برای خودم دوپیس برای‌خانم‌وکفش‌و .... مقداری هم‌گه مانده تا آخربرج برای‌خرج‌شکم خوب که‌دقیق شدم‌دیدم که‌اجرت دوخت لباس حساب نشده‌است تازه چیزی‌هم بدهکارخواهم شد درفکر مساعده بودم .خوشحال بودم که‌از فلان‌جا می توانم مقداری قرض کنم که‌ناگهان چنان چرخهای اتومبیلم به‌داخل چاله افتاد که آه‌ازنهاد ماشین برخاست مثل‌پیرزنی که‌ازته دل‌نفرین کند که‌وای ازدست شهردارای‌ـخوب که دقیق شدم دیدم که دوفنر ماشین شکسته ، سرم سوت کشید چون تمام‌نقشه‌ها نقش‌برآب شد .

پیش‌خودم گفتم چه‌خوب‌بود اگرشهرداری یکی‌از جیپ‌های خودش رادراختیار یك کارمند میگذاشت و می گفت برو‌ودرخیابانها‌بعنوان‌تفریح‌حرکت کن‌درضمن‌اگرجائی فنر چرخها شکست بدان‌واگاه باش که‌درهمان محل‌چاله‌ای بس عمیق میباشد آن‌محل راعلامت بگذار ویا یادداشت کن و باطلاع برسان که‌درفلان خیابان یا فلان‌محل چاله‌ای است وباعث شکستن فنرهای اتومبیل همشهری‌خوش‌حساب میشود .آخراین همشهری خوش‌حساب برای بودجه ویا حقوقی که‌میگیرد برنامه‌ای طرح کرده‌است شکستن فنر اتومبیل‌بودجه فوق‌برنامه این همشهری خوش حساب‌است اگر خواسته باشد بدون مقدمه و بطور ناگهانی پول‌دوتا فنر بدهد تمام برنامه هایش نقش برآب خواهدشد.

چه‌خوب بود اگر شهرداری همیشه آسفالت آماده میداشت وبه گزارش مامور میرسید ومحلهای مربوطه را اصلاح مینمود .درست است که‌شهرداری تصمیم‌دارد که تمام‌خیابان‌هارا اسفالت کند ولی‌تا موقعی که‌خیابان ها اسفالت نشده است اقلا چاله‌چوله هارا پر کندچون این کار برای شهرداری خرجی برنمیدارد ولی‌برای‌بنده وامثال من بقیمت ۱۵روز حقوق و۱۵۰روز عقب‌افتادگی از زندگی‌تمام می‌شود

سیف‌الله الهی‌پناه‌ـ کارمند شرکت‌ملی‌نفت ایران

کتبی در مورد این کوچه صادر گردید ولی بازهم‌خبری نشده است . خواهشمند است ترتیبی اتخاذ شود که این کوچه از وضع فعلی که‌پر گل و لای می باشد مرمت شود .

غلامرضا توکلی

اطلاعات مردم

کباب برك یخ زده !

۳۱۱۰۸۰

یك مغازه چلو کبابی در اول خیابان منیریه منشعب از امیریه دایر است که غذای ان ماکول نیست وبعلت‌انکه در این محدوده نزدیکترین چلو کبابی می باشد ،ساکنین ناگزیرند که‌از ان‌غذای‌مورد احتیاج را تهیه کنندو مدیر این چلو کبابی هم در مقابل اعتراض مردم میگوید ، به ماکوشت یخ زده میدهند و کباب برك و کوبیده بهتراز این نمیشود ، بگذریم‌ازاینکه برنج و کره انهم نامرغوب است و نمیتواند « یخ‌زده» باشد ولی لازم است مقامات شهرداری بازرسی باین مغازه بفرستند و کم و کیف قضیه را بررسی کنند شاید رفاه ساکنین فراهم شود

مهربانی

پیاده روها

۳۱۱۰۸۰

من یکی‌از همشهریهای خوش حساب هستم که‌عوارض نوسازی را تمام و کمال پرداخته‌ام و بیشتر ساکنین تهران‌هم‌این‌مبلغ‌راپرداخته‌اند ولی با کمال تاسف بایدبگویم که شهرداری توجهی به‌پیاده رو های خراب تهران‌نمی‌نماید زیرا اغلب پیاده رو ها خراب و غیر قابل استفاده است . پیاده رو هااغلب یا بوسیله سازمان های اب و برق کنده شده و مرمت نگردیده و یا اینکه بلوك های سیمانی ان شکسته شده است .لذاذکر این مطلب ضروری است که مقارن‌اسفالت خیابان‌هاتوجهی به پیاده رو ها هم بشود وانها هم مرمت گردد.

عابر پیاده

دستور کتبی هم دادند

۳۱۱۰۸۰

کوچه ممتاز منشعب از خیابان علم (دزاشیب)راحدود ۸ ماه قبل برای گذراندن لوله انشعاب اب حفر کردند و مدتهاست که کار انشعاب به پایان رسیده ولی ازاصلاح این کوچه خبری نشده است. ناگزیر بشهرداری شمیران مراجعه کردیم‌و انهاهم‌دستور مرمت کوچه را صادر کردند ولی متاسفانه این مرمت‌انجام نگرفت و مجددامراجعه کردیم به رئیس امور اجرائی‌دستور

جدول کلمات متقاطع

شماره ۴۹۲۵۵

افقی :

۱ـ بالا آمدن‌آب دریا ـیکی ازعجایب هفتگانه که در اثر زلزله نابود شد ۲ـ اندکتر ـ چکی که نداشته‌باشد، برگشت خورد !ـ نام دوکاخ کوچك و بزرك در ورسای که ازشاهکار های معماری است۳ـ از القاب سرزمین عجایب ـ گهواره ـ یکی از مرکبات ٤ـ نوعی شکار باشد ـ در سر استو بازش کنند !ـ درخت زبان گنجشك ـ آهی کم ازنگاهی‌ـ رودپیوندی اروپا ٥ـ روغنش بو دارد ، اما خاصیت ندارد !ـ گاهی رو به قبله زنند !ـزنك استوبرگردن حیوان بندند ٦ ـ دسته هاون ـمیوه ـمردمی و تربیت و اخلاق نیکو ۷ـ از پساوندها ـ وسیله‌یی برای تحریر ـ خطی در هندسه‌ـ برسرش روند و ثواب‌شهادت‌برند ۸ـ فرانسوی فرمانده را گویدـ میمون ماهرانه در آورد ۹ـ رمق‌و توانائی ـ آزاد مرد ـ مرضی که براثر اختلال کبدی بروز کند ـ نیم آوای حیوانیست ۱۰ـ چشم که چنین شود ، عینك تجویزش کنند ـ پایه است وبرای‌حقوق در نظر گیرند ـ از امراض جلدی است و اثرش برصورت زیبائی بخشد ۱۱ـ قوچ‌جنگی ـ بخشیدن‌چیزی به کسی ـ فرش درویشان ۱۲ـ ارجمندی ـ ورق ٥غد ـ شهری در ایران ـ رودآرام اروپا ۱۳ـ خار درخت ـ زنك کاروان ـدرسی در مدرسه ۱٤ـ به درخانه‌بدهکار برند !ـ هزار عرب ـ راه و روش ۱٥ـ کتابی از جامی ـ تصدیق آلمانی .

عمودی :

۱ـ از مخترعین معروف‌ایتالیائی که رادیو را اختراع کرد ـ تا چندی پیش تبعیدگاه بزه‌کاران بود ! ۲ـ کوبیدن در است و اقدامی برای ورود به خانه ـبد صدا در حمام خواند !ـ چیزی‌به دیوانگیش نمانده ۳ـ دنده‌اش را همه‌کس ندارد ـ کم و ناچیز ـ حرف صریح ـگاهی به‌لقا بخشند! ٤ـ آخرش به جمعه ختم شود !ـ دوستدارنده ـ ملامت کننده ٥ ـ عرق نیشکر ـاز خیابان های‌قدیمی تهران ـ قهرمان فاجعه‌مایرلینك ٦ـ کودن و بی‌خرد ـ تن و جسمـ عددیست ـ از مشروبات خارجی ۷ـ گندم و جو راگویند ـ انجام کاری از روی قصد ـ کافی‌باشد ـ ضمیر عربی ۸ـ برای حریف‌جا خورده بردارند !ـ لقب یکی از پادشاهان هخامنشی ـ اثر ۹ ـ عرب عدد شش را گوید ـ از حروف دستوری ـ اثری‌حجاری شده که مجلس شاپورو والرین امپراتور روم را نشان می‌دهد ۱۰ـ کشاورز ، برای کشت درست می کند ـخوابگاه کودك ـازموجودات افسانه‌یی ـ یکی از رقص های اروپائی ۱۱ـ کتاب دیگری از نویسنده کتاب علویه خانم ـحرف همراهی ـ یکی از الفباءموسیقی ۱۲ـیك‌ششم‌از چیزی‌ـدستور غذا در رستوران ـ حمام‌سوغات ژاپن ۱۳ـ زندگی ، سراسر چنین‌باشد ـ موجودی که گاهی سروکله‌اش در حمام پیدا شود ـ چاهها ـ خسیس پس ندهد ۱٤ـ ضمیر انگلیسی ـ برق در آن توان‌یافت ـ نویسنده کتاب قلمرو سعدی ۱٥ـ کشوری در آسیا ـ یکی از کشور های امریکای شمالی .

حل‌جدول شماره ٤۹۲٤

اژدها

-۲۸۵-

نوشته : احمد احرار

عباسقلی که با دقت بسخنان دوست خود گوش سپرده بود سری تکان داده گفت :

نه پدر ، این رسم مروت و آئین مردی و مردانگی نیست . تو خود میدانی که من بسفری طولانی میروم و بفرض که مقدر بوده باشد ازین سفر بسلامت بازآیم معلوم نیست چه مدت طول میکشد . چگونه میتوانم شاهزاده خانمی را همچون کنیزی زرخرید بعقد خویش کشیده درین شهر تنها بگذارم وخود بدنبال سرنوشت بروم ؟!حال‌آنکه ابدامعلوم نیست در طالع من چه سرنوشتی مقدر گشته است و آیا مراجعتی در کارم هست یا نیست ؟... گذشته ازین ، من هرگز راضی نخواهم شد دختری باآن حسب ونسب را دوراز چشم کسان او، دزدانه و در خفا به نکاح خود درآورم ؟

محبعلی بیك دست بدست مالید و گفت :

ـاینحرفها همه درست ، اما تو فراموش مکن که‌مریم ازین‌بی‌تکلیفی رنج میبرد ... او بهترین سالهای زندگی خود رامیگذراند و قطعادلش نمیخواهد این‌سالهاسراسر بادشواری ها ومشکلات و تلخکامی‌ها مقرون باشد، دائم یا در حالت فرار بسر آورد یا در اختفا و اسارت.. همه‌این تلخی وناکامی را او متحمل شده وبرخود آسان گرفته‌چون دل‌درگرو عشقی داشته است . بعد ازین نیز عشق بوی قدرت و جرات می‌بخشد تا برغم مشکلات و ناسازگاریهای روزگار ، روش سازگاری و صبر در پیش گرفته زندگی را ادامه بدهد . حال اگر بازهم تو راهی سفری دور ودراز شوی واو را درین دیار غربت تنها و بی‌تکلیف بحال خود رهاکنی گمان نمیبرم شرط عقل و انصاف باشد.

عباسقلی برسر حرف خود استقامت ورزید :

ـنه هرگز ! ولو مصلحت وعدالت نیز اینطور اقتضا کند ، وجدان من رضایت بچنین عملی نمیدهد ...الان مریم در جای امن و مطمئنی اقامت دارد . شاه صفی و مهدعلیا گمان میبرند که او همراه پدرش درشمال گرجستان متواری و پنهان است . هیچکس ظن آن نمیبرد که دختر تهمورث‌خان در اصفهان و آنهم در خانه یك سرکرده قزلباش زندگی میکند . اگر هم کسی چنان‌ادعایی بکند حمل برجنون و هذیان خواهد شد ... پدر ، شتاب درین امربهیچ روی جایز نیست و اگر مریم نیز بدین معنی راغب است و اصرار دارد توقع دارم تو او را دلالت کنی و تسلی دهی وامیدوار سازی .

محبعلی بیك گفت :

ـبسیار خوب ، حال که تو اینطور میخواهی و اینگونه بمصلحت میدانی حرفی نیست . معهذا وقتی برای‌وداع گفتن مریم میروی این عقیده را به جهت اوتشریح کن‌مباداکه بی‌تکلیفی و تنهائی و نومیدی او را ملول کند وخدای ناکرده حوصله وطاقتش تمام شود.

عباسقلی برخاست . نوبتی دیگر سرورووی محبعلی بیك رابوسید وبا همسر او وداع گفت‌وبرای خداحافظی بسراغ مریم شتافت .

***

اردوی شاهی از اصفهان حرکت کرد وبعد از توقف کوتاهی‌در قزوین عازم «چمن سلطانیه» شدو در آنجا اطراق کرد.

در طول راه ، از اصفهان‌تا سلطانیه «زنجان» متواترا اخباری دائر بـه پیشروی قوای عثمانی در سرحدات قزلباش و سقوط مواضع وپایگاه ـ های مرزی یا پیوستن مرزداران و طوایف مرزنشین به‌نیروی مهاجم در اختیار شاه صفی قرار میگرفت .

این اخبار حکایت داشت که‌سلطان مراد ، خلیفه عثمانلو ، بعد از کشتن آبازه‌پاشا وزیر اعظم خودکه سیاست محاربه باکشورهای مسیحی را متعصبانه دنبال میکرد و مانع‌از ایجاد تفاهم ،وصلح مابین «باب عالی» و سلاطین اروپا بود ، در زمینه عقد قراردادهای صلح و دوستی با ممالك اروپا اقدامات سریعی صورت داده و چون از جانب غرب آسوده خاطر شده باسپاهی‌گران بطرف شرق حمله آورده است .

آنچه سلطانمراد را به این لشکر کشی تشویق و تحریك میکرد ، در درجه اول اطلاعاتی بود که از ضعف دولت صفوی و خلقیات جانشین‌شاه عباس به «باب‌عالی» میرسید. خلیفه عثمانی بلافاصله پس از مرك شاه عباس و جلوس شاه صفی یکبار بخت خودرادر لشگرکشی‌به سرزمین قزلباش آزموده بود و با آنکه درآن نبرد بعد از یك سلسله فتوحات سریع و خیره کننده ، دچار شکست وهزیمت شده دهها هزار سپاهی‌ترك را از دست داده بود ، اینك‌دیگر بار جنگی را آغاز مینهاد .

سپاه عثمانی این بار حملات‌خود را متوجه شمال کرده و گرجستان را هدف قرار داده بود . چه،ازماجرا هایی که بعد از درهم شکسته شدن ائتلاف داودخان و تهمورث‌خان و هجوم سپاه قزلباش به‌گرجستان اطلاعات مبسوطی بدست آورده بود ومیدانست تهاجم قزلباش و قتل و نهبی که درگرجستان‌صورت داده‌اند زمینه نارضائی وخشم شدیدی نسبت به‌دولت صفوی درآن سرزمین فراهم آورده است .

بطوریکه‌گرجستان علیرغم‌خصومت دیرینه ووحشتی که ازعثمانلو دارند، تاوقتی آثار این قتل ونهب التیام پیدا نکرده باشد در مقابل هیچ‌دشمنی بدفاع از منافع قزلباش سینه‌سپر نخواهند کرد.

نیازمندیهای شما

آگهی تلفنی
درصفحه نیازمندیها
با تلفن
۳۱۱۲۳۱
پذیرفته میشود

اثاثیه

خرید
بازرگانی کیهان
تلفن۷۶۳۷۷۶
خریدار نقدی همه رقم فرش کهنه و نو جهت صادرات روزولت میدان ۲۵ شهریور

فروشگاه فرش طوسی
فرشهای کهنه‌ونوسنگین قیمت شما را جهت صادرات از سایرین بهتر میخرد ، تلفن ۷۵۹۰۲۹

فروشگاه مشرق ۴۹۳۲۷
خریدار قالی و قالیچه نو و کهنه‌ولوازم‌منزل یخچال نفتی و ویترینی واشیاء قدیمی و قبوض بانک کارگشائی .

فروشگاه‌آستارا ـ ۶۶۴۰۲
خریداریخچال برقی‌ونفتی تلویزیون و کلیه لوازم منزل را بقیمت عادلانه خریداریم . شاه چهارراه پیروز .

نمایشگاه فرش گلشن۶۳۱۴۲۱
همه‌نوع‌فرشهای کهنه‌خریداریم و همه رقم فرش‌نو موجود می باشد فرشهای کهنه بانومعوضه میشود خیابان پهلوی بالای ایستگاه بیمه جنب بانك ملی یوسف‌آباد .

فروشگاه آسیا ۶۱۲۸۳۲
خریدار یخچال تلویزیون فرش و سایر لوازم‌منزل بقیمت عادلانه‌خیابان‌شاه

فروشگاه تهران کالا
خریدار هر نوع فرش‌نو و کهنه ولوازم ۶۹۲۲۶

فروشگاه ایران فرش
تلفن ۷۷۴۹۷۲
کلیه لوازم شما بهر مبلغ باشد بیشتر از سایرین نقد خریداریم

فروشگاه خالقی
تلفن ۳۵۲۰۹۰
فرش کهنه‌ونوو یخچال‌تلویزیون لوازم منزل شما راخریداریم

فروشگاه‌شایان۶۱۳۳۸۱
خریدار فرش کهنه ، نو یخچال تلویزیون لوازم منزل

فرش‌خواجه‌نصیر ۷۲۶۹۰
بهترین خریدار و معاوضه فرش کهنه و نو جهت صادرات

فروشگاه‌فرش‌دیبا۴۱۷۳۹
خریدار فرش کهنه و نو

فروشگاه آرمان تلفن ۶۹۶۲۳
خریدار یخچال برقی و نفتو تلویزیون قالی و قالیچه

فرش فروردین تلفن ۴۳۰۸۵
بهترین خریدار فرشهای کهنه و نو .

فروشگاه‌بختیاری تلفن۷۵۹۳۲۹
بهترین خریدار کلیه لوازم‌منزل

خریدار فوری یخچال های نفتی تلفن ۴۹۳۹۳

فرش رضوی ۷۶۴۸۰۰

خیر ـ تلفن ۶۹۹۶۰
بهترین خریدار نقدی فرش شما

فروشگاه سعید سرچشمه
خرید اثاث خانگی‌و فرشهای سنگین قیمت ۳۱۸۶۶۷و۲۳۳۷۶
۱ـ۱۳ آ ـ ۷۶۹۸

فرش اردیبهشت۶۸۱۶۴
خریدار فرشهای کهنه
۱ـ۲۶ آ ـ ۷۷۷۲

کرایه
کرایه هرنوع ماشین‌تحریر بنگاه فنی ناصر تلفن۷۵۶۲۰۵ دروازه‌دولت مقابل سعدی

فروش دست اول

OSTAD
کارخانه صنعتی استاد
بایک دنیاتجربه
سازنده مدرن‌ترین لوازم دفتری
صندوق نسوز
باقیمت استثنائی
مدل۱۵۰کیلوئی ۲۵۰۰ ریال
مدل۲۵۰کیلوئی ۳۵۰۰ ریال
مدل۳۵۰کیلوئی ۴۵۰۰ ریال
مدل۴۵۰کیلوئی ۶۵۰۰ ریال
مدل۵۵۰کیلوئی ۷۵۰۰ ریال
نمایشگاه ودفتر مرکزی :
خیابان فردوسی شماره ۷۷ـ تلفن ۳۱۲۸۵۵ ۳۱۱۹۹۵

مبل ودکوراسیون

پرده دوری ارجمند ۳۱۷۳۷۰
پیراهن مبل : ۳۱۹۵۰۰
تعویض پارچه مبل : ۳۱۹۵۰۰
پرده‌دوزی شهرزاد : ۳۱۹۵۰۰

مبل شادرو
جمعه‌ها تعطیل است تلفن ـ ۶۳۰۱۸۵

شستشوی مبل وفرش

کارخانه قالیشوئی ادیب
مجهز به کلیه وسایل۹۵۸۹۵۰
قالیشوئی داوید
تلفن ۳۱۲۵۴۲

شستشوی مبل و فرش ساحل
نظافت مبلمان و پلیش بوسیله دستگاه برقی در جای خود ۹۵۶۵۶۵

شستشوی مبل و فرش ادیب
مبل و فرش تشکهای ماشین در جای خود تمیز مینماید ـ ۹۵۲۴۵۴

کارخانه قالیشوئی اطلس
با سابقه و مجهز تلفن۹۶۰۲۹۸

دوراکلین سرویس آمریکا
خشکشوئی مبل و فرش درمحل وابسته بتاول ماستر ایران‌تلفن ۷۵۸۳۹۵، ۷۵۸۳۹۶و ۷۳۶۸۳

شستشوی مبل و فرش
کلین سرویس‌مهر متکرپیشرو نظافت مبل و فرش با دستگاه منحصر بفرد تلفن ۹۵۲۵۴۶

گاز

اساگاز
« پخش گاز »
۴۴۸۰۲ ـ ۴۶۷۶۶
۶۹۷۴۵
سرویس
۶۱۲۴۷۱

BUTANE بوتان
شرکت بوتان
از۷صبح تا ۹شب
پخش گاز
۹۵۳۰۵۱

ایرانگاز
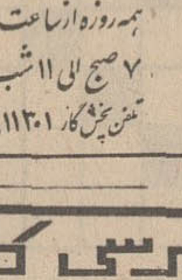
همه‌روزه از ساعت
۷ صبح الی ۱۱ شب
تلفن پخش گاز ۶۱۱۳۰۱

پرسی گاز
گازوسرویس
غرب خیابان پهلوی
۹۶۳۰۲۱
تا
۹۶۳۰۲۵
از۷صبح تا۷شب
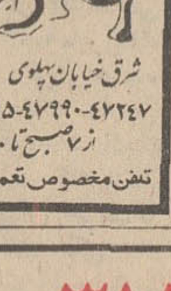
شرق خیابان پهلوی
۴۲۲۴۷ـ۴۲۹۹۰ـ۶۴۵۹۵ تا ۶۴۵۹۱
از۷صبح تا۱۰شب
تلفن‌مخصوص تعمیرات ۶۵۲۴۰

پخش گاز
شرکت بوتاگاز از۷ونیم صبح تا ۸ شب تلفن‌های ۳۹۲۳۸۹ و ۳۹۳۲۲۳

نصب آنتن تلویزیون
اهم‌الکترونیك سرویس نصب آنتن‌های امپریال سرویسهای سیار این شرکت همه روزه در تمام نقاط تهران بویژه شمیرانات آماده نصب آنتن و تنظیم کانال آموزشی میباشد تلفن ۶۲۴۸۱۷

نصب آنتن فوری
تمام کانال خارجی فادا باقیمت مناسب دیاموند تلفن ۳۵۱۱۲۰

تعمیرات

تلویزیون
تعمیرگاه تلویزیون الکترون تلفن ۷۶۳۶۸۴
تعمیر تلویزیونهای R.C.A شاوب لورنس ـ فیلیپس ـ تلفونکن و سایر مارکها با سرویس مجهز سیار در شهر و شمیرانات

تلویزیون سرویس
خاورمیانه تلفن۳۹۳۳۱۷
تعمیر تلویزیونهای امریکائی واروپائی R.T.A-R.C.A دمونت ، ژنرال‌الکتریك فیلیپس ، بلاپونکت ،سیرا ، شاوب‌لورنس و غیره با سرویس سیار درهرنقطه تهران
۱ـ۱۰ آ ـ ۷۷۴۸

شرکت اهم الکترونیك
تعمیر تلویزیونهای شاوب‌لورنس فیلیپس تلفنکن گروندیك ونصب کنورتور وتنظیم کانال آموزشی تلفن سرویس‌های سیار تهران و شمیرانات ۶۲۴۸۱۷
۱ـ۱۷ آ ـ ۱۷

سرویس تلویزیون گارانتی
سرویس سیار کلیه‌تلویزیون‌ها نصب کنورتورتهران‌وشمیرانات ۶۲۸۳۷۱
۱ـ۳۰ ا ـ ۷۷۶۸

تعمیرگاه تلویزیونهای
شاوب لورنس
تلفنهای ۶۱۱۰۰۳ و ۴۹۰۷۴

شرکت‌مهندسین تلویزیون ایران
تعمیر تمام تلویزیون تقویت لامپ تصویر تلفن ۶۱۱۲۳۴
۱ـ۲۶ آ ـ ۷۷۲۲

تلویزیون شما فوری در منزل تعمیر میشود تلفن ۹۶۰۵۴۶

سرویس تلویزیون وهاب
تلفن : ۵۳۶۷۳

تعمیرگاه تلویزیون دولت
تعمیرات همه نوع تلویزیون و تنظیم کانال آموزشی تلفن ۸۸۳۵۵۱
۱ـ۳ ا ـ ۷۰۷۷

تلویزیون

سندیکای مهندسین ومتخصصین الکترونیک واتحادیه تعمیرکاران تهران تعمیرگاه های مجاز تلویزیونهای شاوب لورنس و R.C.A ، R.T.I ، وستینگهاوس راکه صلاحیت تعمیر دارند، بدینوسیله معرفی مینماید.

تعمیرگاه ایران تکنیك
مدیر مسئول حیرت‌نگار
تلفن ۴۲۷۳۳ و ۶۹۵۱۴

تعمیرگاه آذور
مدیر مسئول امیرچوپانی
تلفن ۶۱۱۲۶۱

تعمیرگاه تهران الکترونیك
مدیر مسئول شفیقی
تلفن ۶۱۱۸۳۶

تعمیرگاه R.C.A سوپر
مدیر مسئول ملیك
تلفن ۳ ۱۱۹۹۱

تعمیرگاه شاوب لورنس
مدیر مسئول محمدی
کاوه۳۱۲۸۸۲و۳۱۲۰۷۲

تعمیرگاه رشادت جو
مدیر مسئول رشادت‌جو
تلفن ۵۹۷۵۰

تعمیرگاه R.C.A-R.T.I
مدیر مسئول عمادی
۳۱۳۲۷۸ و ۳۱۳۲۶۲

تعمیرگاه مارگاریان
مدیر مسئول مارگاریان
جیبی تلفن ۳۱۲۵۹۸

تعمیرگاه ثابتی
مدیر مسئول ثابتی
تلفن ۶۹۱۷۰

یخچال

تعمیرگاه یخچال‌فریجیدر ۷۳۳۳۶
تعمیرات یخچال وازگن
تعمیرات یخچال کولر شوفاژ ۷۶۰۷۹۴

بخاری

سرویس بخاری آبگرمکن برزنت کولر سرویس‌کار باسابقه ارج ۷۹۶۱۰۳

تکنسین آریا
تعمیرات و رنگ انواع بخاری
آبگرمکن ـ کولر
تلفن : ۷۶۴۶۰۸

سرویس بخاری ۱۵۰ ریال یك سرویس ۶۰۰ ریال تلفن ۷۸۰۱۳۵

سرویس
آبگرمکن
بخاری
شوفاژ
۷۹۳۰۵۷

شوفاژ

سرویس شوفاژو
تهویه‌گرم‌مسعود ۶۴۴۸۵

سرویس شوفاژ تلفن ۷۸۰۱۳۵

کولر

روکش‌وسرویس کولر بخاری ، آبگرمکن ۷۹۳۸۹۷

روکش‌برزنتی کولر تلفن۷۸۰۱۲۵

روکش کولر ۷۶۴۶۰۸

فروشگاههای اتومبیل

و انت ژیان(پیکاب)
مرکزفروش نمایشگاه‌امیر نقد و اقساط
انتهای خیابان‌شاه میدان محمدرضا شاه تلفنهای ۹۵۰۰۹۰ و ۹۵۹۶۶۶

انواع جیپ ولندرور و وانت موجود ۴۷۰۷۵

نمایشگاه‌اتومبیل‌بصیری
خریدوفروش تاکسی وانواع اتومبیل سواری تلفن ۵۷۹۳۱

نمایشگاه اتومبیل ۴۴۴
خریدار و فروشنده انواع اتومبیل خیابان شهناز ایستگاه کلانتری تلفن ۷۵۷۴۴۹

فروشگاه اتومبیل مقدم
همه ‌نوع اتومبیل جیپ لندرور میثاقی ۵۲۲۱۴

فروشگاه و نمایشگاه اتومبیل کمال
اتومبیل مستعمل شمارابجای پیش‌قسط قبول کرده آریا و شاهین و جیپ تحویل می‌دهیم تلفن ۳۱۸۸۸۵ و ۳۹۱۶۷۶

فروشگاه آریا وشاهین
سهراب جلالی ۷۹۴۴۸۴
۱ـ۱۵ آ ـ ۸۰۰۱

فروش اتومبیل

اپل رکورد کوپه
مدل ۷۰
ترخیص شده از گمرك نقد یا معاوضه ۴۵ هزار تومان‌تلفن ۹۷۲۵۱۹
آ ـ ۸۰۰۲

بی ـ ام و
مدل ۷۰
بی ـ ام ـو ـ ۲۸۰۰ مدل ۷۰ بعلت مسافرت‌بفروش‌میرسد تلفن ۶۳۲۳۶۱ ۹صبح تا ۹شب
۱ـ۳ آ ـ ۲۸۱۵۱

خرید
ژیان دست‌دوم خریداریم
تلفن۵۴۹۶۶۶و۹۵۰۰۹۰

پیکان وژیان خریداریم ۲۸۴۵۲
آ ـ ۷۸۲۵ .

اتومبیلهای آخرین سیستم شما را نقدا خریداریم و به اقساط فروشنده تلفن ۹۵۷۸۴۸
۱ـ۷ آ ـ ۷۹۶۳

برای اتومبیل شما

شرکت نریمیان
وارد کننده مستقیم قطعات
سیتروئن وانت وژیان
فروش کلی و جزئی تخفیف فوق‌العاده حشمت ـ الدوله غربی ۴۲۲ ساعت کار ۸ صبح الی ۱ بعد از ظهر و از ۴٫۵ الی ۷٫۵بعد از ظهر تلفن ۹۵۰۱۱۱

روی اتومبیلهای‌مدل بالا پول موجود است . تلفن ۹۵۷۸۴۸

روکش اتومبیل ۹۷۰۹۸۱

کارخانه پرس سازی
بهرامی
پرسهای برقی کوچك وبزرك به ظرفیت ۶ تن ۱۲ تن ۱۸ تن خیابان سیروس مقابل پمپ بنزین تلفن ۳۵۵۷۹۳
۱ـ۷ آ ـ ۸۰۰۰

wynn's
وینز ، ضد دود موتور
وینز ، ضدروغن‌سوزی
وینز ، تمیز کن‌کابراتور
وینز ، ضد زنك رادیاتور
فروشگاه گوهری سعدی جنوبی تلفن ۳۰۴۵۰۹

اپل اپل اپل
برای خرید لوازم یدکی اپل با تخفیف کلی باما تماس بگیرید ۷۰۵۷۸ ، ۷۲۶۷۸ ، ۷۶۰۹۱۴
مقابل دانشکده پلیس

جنرال‌سرویس‌وتعمیرگاه
سینگر
اسدالله ظریف منش
میزان‌فرمان‌بالانس‌چرخها بوسیله‌دستگاه‌الکترونیك خیابان تهران‌نو ایستگاه فرودگاه تلفن ۷۹۱۶۹۱

کرایه

اتولوکس
اتومبیلهای تشریفاتی با راننده برای داخل وخارج تهران‌میدان فردوسی‌تلفن ۴۴۶۰۵و۶۱۱۲۷۰

کالج بار
بارکش شهر و حومه
بیمه اثاثیه منزل
تلفن
۴۱۱۱۱
۶۱۱۱۱۱

ام ـ آ ـ اس
اتوبوس‌و مینی‌بوس دربست‌برای کارخانجات ـ موسسات‌ومسافرت های دستجمعی تلفن ۹۷۰۸۱۴

حمل ونقل وطن
حمل کالا بتمام نقاط کشور ویژه اصفهان، شهرضا،آباده مرودشت ، شیراز ، همدان استان‌گیلان و مازندران تلفن ۵۵۹۴۹ و ۲۴۵۷۸

تی . تی . اس
TTS
اتوبوس و مینی‌بوس‌های مدرن :آخرین سیستم تی . تی.اس همیشه و در همه جا در شهر و خارج از شهر بطور دربست در اختیارشماست خیابان آیزنهاور ـ بیست و یك متری جی (نظامی) تلفن‌های ۹۵۹۸۷۲ و ۹۶۰۹۱۵

نایس‌تاکسی ۷۷۳۱۴۲
اتومبیلهای لوکس کرایه

کرایه بدون راننده
مرکز اتومبیل ایران
آریا شاهین‌پیکان‌ساعتی ۱۳۰ ریال کرایه مبدهد تلفن ۷۶۵۵۴۲ و ۷۵۹۳۵۶ آدرس جاده قدیم شمیران جنب سینما پاسفیك‌خیابان کاج پلاك ۶۰۶

بولدوزر مقدم
تلفن ۹۵۹۵۹۰

جرثقیل پارس
تلفن ۷۸۶۶۲ و۷۸۱۱۱۳ مجهز بانواع جرثقیل‌های تمام گردان برقی و هیدرولیك دکل بلند .

جرثقیل و تریلی بابك آیزنهاور تلفن ۹۵۹۵۸۸

املاک‌ومستغلات

فروش
آژانس شایسته ۳۰۵۳۴۹ مرکز عمده معاملات املاك درشهر تهران و حومه

فروشنده اراضی تهران‌پارس نارمك امینی تلفن۷۹۰۰۹۰

لاله‌زار بنگاه کوشان ۳۱۹۷۸۴ فروشنده املاك در همه‌جا لطفا با تلفن دستور فروش بفرمائید
۱ـ۲۰ آ ـ ۶۳۶۹۸

خانه فروشی

خانه‌های اقساطی مدرن
ساخته میشود املاك ۷۷۷ بـا اقساط طویل‌المدت زمین‌شما را میسازد تلفن ۷۶۴۸۸۰
۱ـ۲۵ ا ـ ۷۵۲۶

خانه‌های مدرن دروس گلستان ، صاحبقرانیه در شمیرانات اجاره یا بفروش‌میرسد تلفن۸۶۶۱۴۳
آ ـ ۷۵۷۹

خانه‌های ۳ و ۴ و ۵ اطاقه ۶ تا ۲۴ ماهه به فروش میرسد تلفن ۳۹۱۳۵۶
۱ـ۱۲ ا ـ ۷۵۵۶

خانه‌های فروشی
در شمال شهر چند دستگاه ساختمان هریك‌به مساحت ۲۰۰ متر ویلائی و مستغلاتی از ۸۰ هزار تومان ببالا نقد و نسیه بفروش میرسد دفتر اندیشه تلفن ۷۶۱۷۴۷
۱ـ۵ آ ـ ۸۰۱۲

خانه‌های فروشی
چند دستگاه خانه ۳ و ۴ و ۵ و ۶ اطاقی یکطبقه ودو طبقه برای فروش آماده گردیدتلفن ۳۹۳۰۵۸
آ ـ ۷۹۷۳

خانه‌ای بمساحت ۲۰۰ متر با آب ، برق تلفن . گاراژ.استخر و آب چاه با ۷۵۰ متر ساختمان تمام فلزی معلق واقع در خیابان، پهلوی جنب جوجه کباب حاتم پلاك۲ـ۱۱فروشی تلفن۸۹۲۶۴۴ از ساعت ۹ صبح تا ۵ بعد از ظهر
۱ـ۲ آ ـ ۷۹۴۲

پشت حسینیه ارشاد
ساختمان مستغلاتی دو طبقه هرطبقه دارای ۵ اطاق باسرویس کامل و لوله‌کشی گاز وشوفاژ فروشی دفتر زرتشتیان تلفن ـ ۷۶۴۳۰۲
۱ـ۳ آ ـ ۷۸۴۹

خانه‌های ویلائی در تهران‌پارس بفروش میرسد تلفن ۳۹۱۳۵۶
۱ـ۱۱ آ ـ ۷۷۶۳

خانه‌های‌ویلائی‌ومستغلاتی
در شمال شهربرای فروش و اجاره موجود است دفترقاسمیان ۷۷۳۵۸۱
۱ـ۶ آ ـ ۷۹۱۳

حدود خیابان تخت طاوس
تعداد محدودی آپارتمان لوکس مبله یك اطاقه و دو اطاقه با کلیه وسائل زندگی شامل تلفن ، آسانسور وتهویه‌مطبوع جهت فروش آماده است تلفن ۷۵۷۳۰۳

منزل مجللی به مساحت یك هزار و صد متر در بهترین نقطه جاده پهلوی با سالن پذیرائی صد متری ، چهاراطاق خواب ، جمیع سرویسها ،واحد مسکونی پیشخدمت ، گاراژ سرپوشیده ، استخر ، محوطه سازی ، برق ، آب ، تلفن ، بدون‌واسطه فروخته یا با منزل کوچکتری معاوضه میشود.تلفن ۶۲۶۳۸۴
آ ـ ۲۹۳۹۵

مستغل فروشی نوساز بمساحت ۴۷۰ مترمربع و ۱۲۰۰ متر مربع زیر بنا واقع د رجاده‌سلطنت آباد باآب وبرق وشوفاژ که طبقه هم کف آن‌مغازه و در اجاره بوده وطبقات اول ودوم هرکدام دارای د ودستگاه آپارتمان‌پنج اطاقه خالی می باشد به فروش میرسد . طالبین به تلفن های : ۷۲۶۲۷ و ۷۵۹۵۷۷

د رخیابان قدیم شمیران دو راهی قلهك یکباب آپارتمان به مساحت ۱۸۰ متر جنوبی ۳طبقه دارای ۹ اطاق باسرویس کامل و آب و برق کانال کشی کولر قیمت ۲۴۰ هزار تومان تلفن ۷۹۲۶۵۸
آ ـ ۷۹۹۱

ویلای‌فروشی
چند دستگاه‌ویلامدرن
شخصی‌ساز بفروش میرسد ۷۶۴۹۷۳
۱ـ۲۲ ا ـ ۷۷۳۳

در ویلا نزدیك تخت‌جمشید
ساختمان مستغلاتی سه طبقه دارای سه و چهار اطاقه که یك طبقه آن خالی است با هال و حمام و لوازم و یك رشته تلفن فروخته میشود تلفن ۶۱۱۱۹۶
آ ـ ۷۹۸۹

باغ فروشی
باغ‌فروشی بمساحت‌دوهزارمتر دارای ساختمان مجهز ، تلفن ، کولر ، برق‌سه‌فاز ، چاه نیمه عمیق ، استخر ، گلخانه ، آب‌لوله کشی در خیابان‌اختیاریه شمیران ۸۸۱۲۷۵
۱ـ۳ آ ـ ۲۸۲۷۳

« باغ نمونه ییلاقی هشتصد متری نزدیك تهران بابرق و بهترین آب نقد واقساط بهامتر مربع متوسط ۲۰۰ ریال تلفن های ۶۵۵۹۸ ـ ۶۱۳۱۴۰ساعات ۶ـ۸ عصرها »
۱ـ۴ آ ـ ۶۴۶۳۶

زمین فروشی
دوست‌عزیز
بحکم طبیعی برای هرخانواده مسکنی لازم است ـ با توجه‌به گرانی روزافزون قیمت زمین در شهر تهران و توسعه سریع شهر بطرف غرب توام بافعالیت آبادانی در منطقه شهریار و کرج ، اکثریت مردم اززمین های ملاردویلا خریداری و مشغول آبادانی هستند ـ دلیل اینکه چرا طبقات مختلف از زمینهای ملاردویلا خریداری کرده و این منطقه زودتر از زمینهای مشابه در حال آبادانی است بعد از بازدید آن برای شما نیز روشن خواهد شد

ملاردویلا
ملاردویلا ـ واقع در جنوب اتوبان کرج که از جاده‌اسفالته شهریار کرج‌نیز‌با فاصله‌کمتری به تهران متصل است .
ملاردویلا ـ در منطقه خوش آب وهوا در کمترین فاصله زمانی از مرکزشهر و بنازلترین قیمت نقدواقساط بدون‌هیچگونه مخارجی از قبیل کمیسیون حق‌العمل و غیره
ملاردویلا ـ تفکیك شده با اصلوب صحیح به قطعات ۱۵۰۰ متری به بالا با میادین بزرك و خیابانهای ۳۰ و ۲۰ و ۱۶ و۱۲ متری که خیابانها عموما جدول‌بندی ودرختکاری شده و خیابان ۳۰ متری در سرتاسر زمین با بلوارهای زیبا دردست اسفالت میباشد .
ملاردویلا ـ دارای زمینی کاملا مسطح با بهترین خاك زراعی مستعد درختکاری و گلکاری که‌از نظر آب‌زیرزمینی نیز کاملاغنی بوده ودرسرتاسر زمین در عمق ۶ تا ۷ متری به آب میرسد ـ بعلاوه چاههای عمیق با لوله‌کشی آب در سرتاسرزمین‌آماده بهره‌برداری است ضمنا نیروگاه عظیم برق شهریار در مجاورت زمین واقع شده که‌انشعاب آن تا سرزمین آمده
ملاردویلا ـ با نظر مقامات مختلف اداری و ثبت اسناد تفکیك و هر قطعه دارای سند مالکیت اختصاصی است کـه همان روز معامله به خریدار محترم تقدیم میگردد ـ وسیله ایاب و ذهاب برای دیدن زمین آمـاده است ـ نماینده فروش زمینهای ملاردویلا و گلستان آژانس شایسته تلفن ۳۰۵۳۴۹ آدرس ـ تهران از اسلامبول اول لاله‌زارنو مقابل سینما مترویل طبقه دوم آژانس شایسته

اراضی با کك با فاصله ۴۰۰ مترازه۴۵متری سیدخندان قطعات ۱۵۰ متری‌الی ۴۰۰ متری نقد و اقساط به فروش میرسد دفتر امیرآبادی تلفن ۷۷۵۶۰۸ و ۷۷۶۲۹۴
۱ـ۶ آ ـ ۷۹۴۴

زمینی بمساحت۱۱۶۳متر‌واقع درخیابان قزوین‌روبروی‌دخانیات اوائل کوچهٔ از قرارمتری۳۰۰۰ ریال بدون واسطه‌بفروش‌میرسد طالبین با تلفن ۲۵۵۵۳ تماس گیرند .

زمین به قطعات ۱۹۰۰ متری
۲۵ کیلومتر بالاتر از کرج بنام کوشك‌زرقدیم مترمربع ۲۰ ریال تلفن ۳۱۱۲۹۶

شما باید حتما صاحب خانه شوید
نارمك‌شمال خیابان چهل‌وپنج متری سیدخندان امتداد خیابان سمنگان اراضی باکك زمین به قطعات ۱۵۰ متر به‌بالا باخیابان های ۱۲ متری‌و ۲۰ متری نصف نقد و نصف به اقساط ۱۵ ماهه بفروش میرسد نارمك خیابان فرجام شرقی چهارراه‌خاور دفتر املاك‌آسیا‌تلفن ۷۹۳۹۲۶

سرمایه کم
سود
فراوان
زمین ویلائی
در بهترین نقطه کرج
باآب لوله‌کشی
نقدواقساط
تلفن ۶۲۲۴۶۶

فروش وسرقفلی

مغازه واگذاری
دو باب مغازه با تلفن و مبلمان بمساحت ۱۴۰ متر جاده سلطنت آباد باپروانه نمایشگاه اتومبیل بفروش میرسد تلفن ۷۷۵۳۷۸

خیابان تخت طاوس
دوباب مغازه و یك زیرزمین فقط به منظوراحداث کافه تریا، سوپرمارکت و یا دراگ‌استور بدون واسطه‌واگذار میشودتلفن ۷۵۷۳۰۴

واگذاری مطب
قسمتی از مطب شامل‌یك‌اطاق اختصاصی ویك اطاق انتظار و هال مشترك با تلفن وشوفاژ و کولر در بهترین نقطه شهر واگذار میشود تلفن ۴۵۶۴۷
۱ـ۲ آ ـ ۷۹۳۸

داروخانه
داروخانه‌ای بـا فروش و موقعیت خوب‌دریکی ازشهرهای زیبای شمال به فروش میرسد ـ رشت بنگاه داروئی رشتیان
۱ـ۲۰ آ ـ ۶۰۱۲۴

سالن آرایش
یك آرایشگاه در چهارراه قصر روبروی ستاد بزرك جنب مبل فروزان آرایشگاه ساحل دارای دکوراسیون و کاغذ دیواری با کارگر درجه یك‌و مشتری خوب واگذارمیشود تلفن ۶۲۴۸۵۰
آ ـ ۸۰۰۴

جواز و اثاث اغذیه فروشی واگذار میشود تلفن ۳۰۴۶۵۹
۱ـ۲ آ ـ ۲۹۳۶۱

اجاره‌داده‌میشود

اپارتمان اجاره
انواع آپارتمان ـ ویلائی و همچنین مبله همیشه بـرای اجاره آژانس نیری ۶۲۸۶۱۰
۱ـ۲۶ آ ـ ۷۰۷۸

دوآپارتمان لوکس‌دارای
دوهال سه اتاق خواب شوفاژ کولر.فرح‌شمالی.عرب‌شیبانی۳۴

۸ آپارتمارن استیل بسیار لوکس به تهویه گرم و سردهر یك دارای ۳ اطاق خواب ـناهار خوری ـ سالن ـ دو هال ـ دو حمام و سرویس لوکس و کف پارکت یوسف‌آبادخیابان صبحی تلفن ۶۲۰۴۵۵
۱ـ۱۰ ا ـ ۲۸۵۹۳

اجاره‌داده میشود :
سه‌طبقه آپارتمان‌بسیارلوکس مجهز بشوفاژ . تهویه. آسانسور کفها با سنك مرمر مناسب برای ادارات . شرکتها همچنین مسکونی اگر آپارتمانی مجلل طالب باشند به تلفن ۷۶۳۴۱۶ مراجعه نمایند .
۱ـ۳ آ ـ ۲۸۲۵۷

Three ultra modern apartments with lift, central heating and cooling. Suitable for office or home please call 777264 mornings Thursday and Friday.

چهاردستگاه آپارتمان۵ اطاقه در دوطبقه با آب و برق شوفاژ واقع در جاده سلطنت آباد نبش گلستان سوم یکجا یا جداگانه به اجاره واگذار می‌شودطالبین به‌تلفنهای: ۷۲۶۲۷ و ۷۵۹۵۷۷ مراجعه فرمایند .

یك باب آپارتمان
طبقه دوم نوساز و لوکس دارای چهار اطاق بزرك و یك هال با تمام وسائل مدرن آشپزخانه فلزی کولر لوله کشی ـ گاز واقع‌در خیابان آیزنهاور نزدیك میدان شهیاد کوی دادگران اجاره داده میشود به تلفن ۹۵۵۰۸۶ مراجعه فرمایند .
آ ـ ۷۹۸۶

ساختمان اجاره
اجاره داده میشود
جبهه خیابان سپه جنب‌باستیان ساختمان‌هائی بمساحت ۶۰۰متر ۴ طبقه مجهز جمعا ۳۰ اطاق و سالنهای بزرك با فضای سبز تلفن ۴۴۴۹۳ و ۴۵۵۶۳
۱ـ۱۴ آ ـ ۷۳۲۸

قابل توجه ادارات
دولتی و موسسات خصوصی
یك ساختمان بزرك نوساز دارای ۷۴ اطاق و زیرزمین و پارکینك برای ۴۰ اتومبیل مجهز بشوفاژ و کولر در خیابان پهلوی شمالی‌اجاره داده میشود نگاه عقاب تلفن ۶۳۳۲۰۰

حوالی میدان فردوسی یکی از کوچه‌های فرعی شاهرضا مستغلاتی نوساز سه‌طبقه‌هرطبقه ۵ اطاق با کلیه لوازم یکجا یا جداگانه اجاره داده میشود به تلفن ۴۰۳۰۴ بازرگانی شهپر مراجعه فرمائید .
۱ـ۳ آ ـ ۷۹۸۵

خریداری‌میشود

زمین محدوده و غیر محدوده در هرنقطه‌ای‌در تهران‌خریداریم تلفن ۹۵۶۶۸۵
۱ـ۲۶ آ ـ ۷۹۴۳

اراضی سازمان چای
قنات کوثر را خریداریم‌دفتر املاك آسیا تلفن ۷۹۳۹۲۶

جنت‌آباد مکانیزه خریداریم ۷۶۴۹۷۳
۱ـ۲ ا ـ ۷۷۳۲

اراضی عباس‌آباد و داودیه مبارك‌آباد خریداریم تلفن ۷۶۵۹۰۸

زمینهای افسریه‌خریداریم ۷۹۱۳۵۹

راضی ام‌ـام‌ـسی کردان ملارد کوهك خریداریم ۴۵۶۲۵ و ۴۶۹۵۴

زمینهای جنت‌آباد باغ فیض پونك حسین‌آباد حسن آباد حاجی‌آباد کن‌کوهك خریداریم ۹۷۰۸۱۸

زمینهـای ولنجك فرحزاد سعادت‌آباد پونك‌بـاغ فیض خریداریم تلفن ۶۳۶۲۰۰
۱ـ۱۰ ا ـ ۷۷۷۴

اراضی تهران‌پارس خریداریم بازرگانی‌امینی تلفن ۷۹۰۰۹۰

کوهك کوهك کوهك
خریداریم ، گلکاریزدی۹۵۶۶۰۶

دفتر پارس اراضی سیصدمتری داخل طرح عباس‌آباد خریدار است تلفن ۷۶۱۵۵۸

جنت‌آباد باغ فیض ـ کوهك حجی‌آباد خریداریم ۹۵۱۷۷۹

اراضی تهران‌پارس وسازمان چای خریداریم موسسه ایران زمین ۷۸۴۸۵
آ ـ ۷۹۹۶

خرید کوهك جنت‌آباد باغ‌فیض عباس‌آباد سازمان‌برنامه۶۶۲۰۳

خریدار زمین تهران‌پارس ـ ۷۸۱۹۳۶

خریدار زمین تهران‌پارس ـ ۷۹۳۰۳۰

املاك‌امین خریداراست فرمانیه دروس قیطریه اراج ۸۸۳۸۹۹

زمینهای زعفرانیه دره فشلاق مکانیرو سعادت‌آباد فرحزاد را خریداریم بازرگانی‌جلالی‌خیابان پهلوی تلفنهای ۶۲۶۴۱۱ و ۶۲۴۱۹۳

ولنجك
علی‌آبادمحمودیه خریداریم ـ ۸۹۰۱۵۰ لطفی

خریدار زمین تهران‌ـ پارس تهران نو نارمك نیروی هوائی افسریه تلفن ۳۹۱۵۰۰

بدون واسطه خریداری میگردد قطعه زمینی بمساحت ۱۰۰۰ الی ۲۰۰۰ متر در طرفین بولوار جردن از ابتدای شروع بلوار (انتهای خیابان بازرگانی) تا سیصد متر بعد از تقاطع‌جردن با چهارراه ونك مورد نیاز است علاقمندان میتوانند بادردست داشتن مشخصات کامل‌وکروکی زمین بگروه مهندسین مشاور بنیاد ـ تهران‌ـ خیابان‌روزولت‌ـ روبروی دانشسرا شماره ۷۸ مراجعه وبا تلفن های ۴۴۸۰۰ ـ ۶۶۷۵۸ مکالمه فرمایند .
۱ـ۲ آ ـ ۶۴۵۶

موقعیت استثنائی
برای کسانیکه تاکنون موفق بداشتن زمین‌وخانه در تهران نشده
و یا بعلت سلیقه زیاد ویا پول کم نتوانسته‌اند زمین مناسبی در شمال شهر تهران با فاصله نزدیك به مرکز شهر تهیه نمایند .
کوی سرسبز که در شمال خیابان ۴۵ متری سید خندان بفاصله ۵۰۰ متری شمال میدان بزرك‌فرح واقع میباشد .
طبق اصول شهرسازی با خیابانهای وسیع و قطعات مناسب تفکیك شده و از نظر نقشه جامع تهران مسکونی و بهترین موقعیت را دارا و متصل به محدوده فعلی میباشد و انشعاب آب و برق تا سرزمین آمده و علاوه براینها وجود جنگلهای لویزان در شمال این اراضی و مرتفع بودن آن دارای هوای سالم و لطف خاصی است .
به ارزانترین قیمت نقد واقساط واگذار میشود برای کسب اطلاع بیشتر بدفتر مرکزی خیابان سیمتری نظامی اول‌فرح شمالی‌پلاك۳۶ر۶ تلفن ۷۶۲۳۸۷ ویابه نماینده فروش آژانس وحید ۲۴ اسفند بازار ایران‌تلفن۴۸۸۳۴مراجعه‌فرمائید

تزئینات تابان۷۹۵۵۱۳
فروشنده پرده کرکره آمریکائی
نیروی هوائی سی‌متری وثوق ایستگاه مسجد

رستوران ریورساید
سالمترین محلی‌است که باغذای عالی برای‌تفریح خانواده‌ها وکودکان شما وجود دارد
مخصوصا جمعه‌ها
رستوران ریورساید پل‌جاجرود

۳۱۵۰۶۹
شماره جدید دارالترجمه ر . حکیم
لاله‌زار ـ پاساژ ایران شماره ۸

حمیدیه کرج
تراکم جمعیت‌آلودگی هوا و مشکلات‌ترافیك شهری طبعا شما را وادار خواهد کرد که درنقاط خوش‌آب و هوای حومه تهران جائی رابرای‌سکنی انتخاب نمائید . بادیدن از باغات مشجرحمیدیه در ۵ر۲ کیلومتری پل اتوبان کرج تفکیك شده بقطعات ۶۰۰ متری و مقایسه آن بااراضی‌مشابه حتما قطعه‌ای از آنرا انتخاب و خریداری خواهید فرمود . ضمنا سرویس آماده است .
آژانس **پرسپولیس** تلفنهای ۶۳۰۳۱۲ ۶۳۱۸۶۱
آدرس ـ امیرآباد شمالی نبش کوچه‌مجد

دربازکن برقی بکد
قیمت یکدستگاه کامل ۲۵۰ تومان
بدون پیش‌قسط به اقساط ماهیانه ۵۰ تومان بپردازید
بوسیله تلفن سفارش دهید دستگاه در مدت ۳ ساعت نصب وتحویل میشود.
شرکت بکد الکتریک تلفنهای ۷۷۲۰۰۸ ـ ۶۲۷۸۸۲

نیازمندیهای شما

اراضی ام ـ آر ـ اس و ام‌ـام ـ سی طرشت خریداریم ۴۴۱۴۱

خریدار زمین افسریه ۷۹۳۳۴۶

زمینهای شمس آباد مبارك آباد ضرابخانه خریداریم تلفن ۷۷۵۱۴۳ ۱ـ۶ آـ ۷۹،۶۱

اراضی عباس آباد و داودیه سلطنت‌آباد خریداریم تلفن ۷۶۵۹۰۸

اراضی درهقشلاق‌ونك یوسف آباد خریداریم املاك دارابی ۶۲۰۵۳۹ آـ ۷۵۸۱

بنگاههای معاملات املاك

پهلوی دره قشلاق فیطر به کوی مکانیر . لنجك‌عبدی ۸۵۰۰۹۵

بورس املاك شمیران دفتر پراتی باغ فردوس ۸۵۲۵۷۵

مشاور املاك کیشا ـهجری سی‌متری کیشا جنب گرمابه‌لیلی

مشاور املاك کیشا خالقی ۹۵۷۷۳۱

خرید و فروش اراضی ولنجك زعفرانیه و پهلوی ۸۵۴۸۵ ۷۸۱۹۷۷

دارندگان املاك و مستغلات بمنظورتسهیل وانعقاد قرارداد امور مباشرتی خود به تلفن: ۲۷۹۴۳ مراجعه فرمایید.

املاك نیك ۶۳۱۶۰۶ مرکز خرید ؛ فروش اراضی ونك یوسف‌آباد و کوی‌مکانیر

خرید وفروش اجاره مستغلات شمال شهر ۶۳۷۴۶۶

خرید و فروش جنت‌آباد کوهك حسن‌آباد هاشمی تلفن ۶۸۳۱۹ صفر نژاد . ۱ـ۱۵ آـ ۷۵۱۴

نیازمندیهای اجاره

سازمان نیازمندیهای خارجیان خانه‌شمارا اجاره میدهد ۶۱۳۹۳۹

موسسه امور خارجیان اجاره به‌خارجیان تلفن ۷۱۷۸۲

خانه و آپارتمان مبله وغیر مبله در شمال شهر مورد نیاز است سینی‌گاید ۷۶۴۸۱۱

مستغلات شمارا بخارجیان اجاره میدهیم ۴۲۴۱۲

برای ساختمان شما

کاغذ دیواری
باقساط کاغذ دیواری‌ونقاشی ساختمان باقساط تلفن۷۸۱۹۷۷

کالای بهداشتی‌وساختمانی پیرایش تلفن ۹۵۷۸۹۴

سرامیك تهران نقش
سازنده‌مرغوبترین سرامیك‌بافرم و رنگهای مختلف خیابان حضرت عبدالعظیم خیابان فرح آباد سرای حاج حسینعلی تلفن: ۳۷۱۶۴

نقشه‌برداری و نقشه‌کشی و محاسبه عملیات خاکی کنترات میشود تلفن ۳۱۱۲۳۱ آـ ۲۸۴۱۸

لوله بازکنی
لوله‌بازکنی فاضل‌آب هولن‌روز تلفن ۹۷۰۹۸۱

لوله بازکنی فاضل آب مقدم ۶۴۶۳۵

لوله بازکنی فاضل آب بادستگاه متراکم هوا ۶۴۴۸۵ مسعود

لوله بازکنی فاضل آب مخصص فوری مناسب تلفن ۷۵۶۴۰۸

رفع گرفتگی هرنوع لوله ساختمانی بادستگاه متراکم هوا. تلفن ۷۸۷۲۷

لوله بازکنی فاضل آب جنرال ۷۹۳۰۵۷ مطمئن فوری ارزان بادستگاه مجهز بدون خرابی

لوله بازکنی فاضل آب بادستگاه متراکم هوا تلفن ۹۵۵۱۱۶

بازکردن فاضل آب تکنیسین آریا بادستگاه تراکم هوا تلفن: ۷۶۴۶۰۸

لوله بازکنی فاضل آب بادستگاه متراکم هوا تلفن ۷۶۳۲۸۶

معاملات پول

پول موجود
پول بیواسطه ۶۴۶۱۸ و ۲۲۷۲۹

پول تومانی دو شاهی همیشه موجود ۶۲۸۰۹۰

خانه و پول فرح‌شمالی مرکز معاملات پول تهران ۷۷۱۳۸۸

پول شرطی باسودبانکی ۴۸۴۶۳

پول باسود بانکی موجود تلفن ۷۶۲۶۵۹

پول باسود عادله ۴۴۳۴۱ ۱ـ۱۳ آـ ۷۶۸۰

وام در مقابل تلفن وام در مقابل اتومبیل ۳۰۱۳۲۴ و ۳۰۱۳۲۵ خیابان لاله‌زارنوچهارراه مهنا ساختمان البرزطبقه اول شماره ۳ ۱ـ۱۵ آـ ۷۵۳۹

۳ هزار تومان وام ۱۵ ماه‌ در مقابل تلفن‌شما فوری میدهیم . تلفن ۳۹۳۳۰۳

وام‌درمقابل تلفن ۶۷۱۳۱

پول ۵ر۱شاهی ۶۲۴۸۷۳

وام در مقابل تلفن وخانه فوری تلفن۶۵۰۷۴

وام‌درمقابل تلفن۶۳۰۷۹۴

موردنیاز
پول نیازمندیم ۶۲۶۲۳۰ ۱ـ۲۶ آـ ۷۶۹۸

پول‌شرطی ۱۵٪ نیازمندیم ۴۸۴۶۳

قبوض

قبوض اصلاحات ۶۴۶۱۸ آـ ۷۶۹۳

مژده مژده فرش کهنه وبوصادراتی و قبوض بانك کارگشائی را موسسه ۱۱۱ واقع در بهارستان جنب‌قنادی یاس خریداری مینماید. تلفن ۳۹۱۵۰۰

اگر قبض کاشان وتبریز در بانك کارگشائی دارید ماخریدارفوری آن‌میباشیم اردهالی اول بازار کفاشها تلفن ۲۳۴۸۲ ۱ـ۲۰ آـ ۷۷۹۹

قبوض‌قالی و قالیچه‌بانك کارگشائی شما را تا ۲۵ درصد اضافه‌ترازارزیابی شده خریداریم ـ سبزه میدان‌سرای‌حاج‌رحیم‌خان تلفن ۵۸۶۶۰

خریدار تلفن

هرنوع شماره تلفن موجود است تلفن ۷۰۸۴۱ آـ ۷۶۵۱

استخدام

شما باید کاری بدانید
که موردداحتیاج اکثر موسسات میباشد آموزشگاه بازرگانی اقتصاد بمنظور مساعدت به جویندگان کار و معرفی خود بعموم به ۳۰ نفر خانم و آقا که امروز وپافردا مراجعه نمایند یکدوره کامل دفترداری دوبل و حسابداری یا منشی‌گری را بطور رایگان بدون دریافت شهریه تا اخذ گواهی‌نامه تعلیم میدهد لطفا هرچه زودتر بمیدان فردوسی آموزشگاه بازرگانی اقتصاد تلفنهای۶۶۰۸۷و۴۶۰۲۶ مراجعه فرمائید . ۱ـ۵ آـ ۷۸۵۰

دکتر داروساز جهت تهران و شهرستان مورد نیاز است تلفن ۶۱۶۴۵۰

شرکت آبجوسازی مجیدیه
بچندنفر فروشنده که‌رانندگی بدانند و تضمین کافی داشته باشند نیازمند است تلفن ـ ۷۷۱۵۵۰ آـ ۱ـ۸ ۱ـ۵

چندنفر فروشنده‌ماشین‌آلات راه‌سازی با آشنائی بزبان انگلیسی مورد احتیاج است افراد با سابقه فروشندگی در این رشته تقدم دارند با صندوق پستی ۱۱۲۲ مکاتبه نمائید . ۱ـ۵ آـ۶۴۲۰۴

بعده‌ای تحصیلدار و فروشنده‌که‌دارای شرایط زیر باشند نیازمندیم .
۱ـ داشتن ضامن معتبر
۲ـ دارا بودن گواهینامه رانندگی موتورسیکلت‌ـ دنده‌ای
۳ـ آشنائی با خواربارـ فروشهای تهران .
۴ـ حداکثر سن ۳۰ سال بعداز ظهر ها از ساعت ۵ر۳تا۵ر۶ بتلفن ۲۹۱۷۳ آقای افتخاری مراجعه فرمائید . ۱ـ۳ آـ ۷۹۱۱۰

Female secretary with English and Farsi typewriting ability is required immediately for full time employment by an international company in Tehran. Please write curriculum in full details, specifying required salary, address and telephone number to POB 2651 Tehran, before January 7th, 1971 (Day 17th 1349).

آرایشگر مرد
آرایشگر مرد جوان باسواد برای تمام روز با حقوق مکفی مورد لزوم است لطفا همه‌روزه بین ساعت ۱۲ تا یك بعد از ظهر به موسسه آی بی اس جنب سینما امپایر ساختمان آی بی اس مراجعه نمایند .

بانوئی برای نگهداری بچه شبانه‌روزی با ضامن معتبر مورد نیاز است تلفن ۷۷۲۲۳۴ ۱ـ۲ آـ ۲۹۳۴۳

استخدام میشود
گروه درمانی رضا جهت خدمت درواحدهای خودتعدادی نرس و کارمنددفتری ، بهیار و کمك بهیار و خدمتگزار احتیاج دارد داوطلبان خواهشمند است از ساعت ۵ تا ۷ بعد از ظهر با تلفن ۴۴۶۹۹ تماس حاصل نمایند . ۱ـ۲ آـ ۲۹۲۷۱

استخدام میشود
کارگر نجار رویه کوب آشپزخانه فلزی تلفن ۳۱۷۷۹۸ ۱ـ۲ آـ ۷۹۹۸

شرکت استاندارد به تعدادی کارگر مونتاژ پلاستیك ساز و پرسکار احتیاج دارد تلفن ۳۱۸۸۵۸ ۱ـ۳ آـ ۷۹۹۷

تعدادی فروشنده زن فورا احتیاج است نشانی خیابان پامنار کوچه حاجیها دست چپ پلاك ۱۴۳ کارخانه پودر ظرفشوئی «اکو» ۱ـ۲ آـ ۲۹۴۸۳

استاد کار برق
متخصص تعمیر تابلوهای ماشین‌آلات بین ساعت ۱۰ تا ۱۲ با تلفن ۶۲۷۷۴۷ مراجعه فرمائید . آـ ۲۹۴۶۷ ۱ـ۲

شرکت ماینر
برای تکمیل کادر فروش خوددر تهران‌وشهرستان تعدادی خانم وآقای‌خوش بیان باحقوق ثابت و پورسانتاژ استخدام می کند .
خیابان شاه چهارراه‌فروردین شماره ۳۳۸ ۱ـ۳ آـ ۷۹۸۰

آگهی استخدام
شرکت سهامی پارس‌لوکس سازنده ماشینهای ماگیروس دویتس برای تکمیل کادر سازمانی خود در مشاغل :
۱ـ برنامه ریز تولید (دیپلم و لیسانس) مسلط به زبان آلمانی
۲ـ نقشه‌کش دیپلمه
۳ـ متخصص برق دیپلمه
۴ـ کارگر پرسکار ،نقاش، سیم کش ، ورشوبند ، ورق‌کوب اتومبیل و باطری‌ساز درجه یك که حداقل سوادخواندن ونوشتن فارسی داشته باشد .
افرادی که خدمت وظیفه را انجام داده یا دارای برگ معافی غیر پزشکی بوده و کمتر از ۲۱ و بیشتر از ۳۵ سال‌سن نداشته باشنداستخدام مینماید. داوطلبین واجد شرایط میتوانند از روز شنبه ۱۲ تا پنجشنبه ۱۷ دی‌ماه به محل شرکت واقع در جاده تهران‌نو بالاتر از سه‌راه تهرانپارس اداره کارگزینی مراجعه نمایند . ۱ـ۲ آـ ۷۹۵۴

یك واحد صنعتی به یکنفر سرپرست قسمت پرس که‌آشنا به قالب‌بندی باشد نیازمنداست تلفن ۶۶۴۱۷ آـ ۲۹۰۸۵ ۱ـ۳

تعدادی ویزیتور تبلیغاتی مر دوزن نیازمندیم . تلفن ۶۲۶۵۷۹ آـ۷۹۸۴

چند نفر کارگردارای‌برك خاتمه خدمت یا معافیت سربازی باسابقه درامور تهویه و شوفاژ موردنیاز است خیابان ویلاخیابان دامغان شماره ۶ ۱ـ۱۲ آـ۷۹۹۲

شرکت جنرال کاپی استخدام میکند
شرکت جنرال کاپی بیك‌نفر فروشنده ماشین نویس وتعدادی بازاریاب ورزیده جهت کالای تولیدی و وارداتی با حقوق‌ثابت و پورسانت نیازمند است .
شرائط استخدام
۱ـ سابقه بازاریابی حداقل ۲ سال
۲ـ حداقل معلومات سوم تا ششم متوسطه
۳ـ خوش‌بیان وخوش‌برخورد
واجدین شرایط همه روزه با در دست داشتن سه قطعه‌عکس و دو برك رونوشت شناسنامه میتوانند به آدرس زیر مراجعه نمایند .
خیابان تخت‌جمشید بین‌بهار و روزولت ساختمان بانك‌تجارت خارجی ایران شماره ۳۰۴ ۱ـ۳ آـ ۷۹۹۰

ویزیتور فعال جهت‌کارـ های تاسیساتی موردنیاز است ۵ الی ۸ بعدازظهر تلفن ۶۶۹۹۲

شرکت کارور اف‌اف
به چندنفرفارغ‌التحصیل هنرستان صنعتی رشته برق که بتوانند دستگاه های اف اف نصب کنند نیازمند است. داوطلبان میتوانند همه‌روزه‌صبحها از ساعت ۱۰ تا ۱۲ و بعد از ظهر از ساعت ۴ تا ۶ به خیابان روزولت میدان ۲۵ شهریور ساختمان منوچهری مراجعه نمایند . تلفن۷۶۲۶۹۸ـ۷۶۲۳۸۴

مهندس کشاورزی
شرکت سهامی تهران فارما بمنظورحسن‌اجرای برنامه های آزمایشی‌خود بر روی سموم‌آفات‌نباتی کارخانجات‌سیبا ـگایگی در مناطق مختلف ایران احتیاج بچند نفرمهندس کشاورزی دارد . داوطلبان فقط ۶ماه اول سال ۱۳۵۰را برای‌انجام آزمایشات مختلف در استانهای ایران‌موردنیاز خواهند بود . ضمنا بیك مهندس کشاورزی‌که حداقل‌بیکی از زبانهای انگلیسی یا آلمانی تسلط داشته باشد برای استخدام همیشگی احتیاج است. خواهشمند است‌واجدین شرائط صبح‌هابین‌ساعت ۱۰ تا ۱۲ به کارگزینی شرکت سهامی تهران فارما واقع در خیابان تخت جمشید غربی ـ چهارراه سهیل شماره ۱۲۸ مراجعه فرمایند .

درمانگاهی احتیاج به پزشك باپروانه دائم برای کشیك شب و روزهای جمعه دارد تلفن ۷۹۰۳۴۹ ۱ـ۲ آـ ۲۹۴۴۵

تکنیسین
یکی از کارخانجات بزرگ صنعتی درتهران یکنفرتکنیسین دررشته مکانیك و یا یك نفر که لااقل دارای ۲ سال سابقه کار در رشته فوق‌باشد استخدام مینماید . داوطلبان درخواستهای خود را با ذکر مشخصات کامل درمورد تحصیلات و سوابق کار به صندوق پستی ۱۴ر۱۷۰۲ ارسال نمایند . آـ ۶۵۰۷۸

دوشیزه یا بانو جهت بخش تزریقات و پانسمان مطب در بعد از ظهرهاباپائین خیابان‌سلطانی مقابل استخرمعینی دکترلاهیجی آـ ۲۹۳۵۷

جویای کار

راننده ۳ شخصی مجرد با ضامن معتبر جویای کار است تلفن ۷۴۸۸۴ ۱ـ۲ آـ۲۹۲۷۳

راننده پایه یك جویای کار تلفن ۳۱۱۲۳۱ راهنمای ۴۱۹ اطلاعات ۱ـ۹ آـ ۲۹۴۸۱

جوانی با ۵ سال سابقه در حسابداری آشنائی به زبان انگلیسی جویای کار استتلفن ۳۱۱۲۳۱ راهنمای ۴۲۰ روزنامه اطلاعات ۱ـ۳ آـ ۲۹۴۸۷

راننده دو شخصی متاهل جویای کار تلفن ۳۱۱۲۳۱ راهنمای ۴۱۷ روزنامه اطلاعات ۱ـ۲ آـ ۲۹۴۳۱

جوانی ۲۰ ساله جهت‌پیشخدمتی جویای کار تلفن ۳۱۱۲۳۱ راهنمای ۴۱۸ اطلاعات ۱ـ۲ آـ ۲۹۴۴۳

دیپلمه ریاضی با معافیت نظام‌وظیفه و داشتن گواهینامه رانندگی و ضامن آماده کار میباشد تلفن ۶۳۰۲۳۰ ۱ـ۲ آـ ۲۹۱۸۳

راننده پایه دوم شخصی با معافی دائم‌در تهران وشهرستان هاآماده‌کار است تلفن۳۵۳۲۴۴ آـ ۲۹۴۵۳

راننده پایه ۲ شخصی آماده کار تلفن ۳۱۱۲۳۱ راهنمای ۳۹۸ آـ ۲۹۳۵۱

گمشده

تعداد دو قطعه چك سفید امضاء از حساب جاری ۵۹بانك تعاونی توزیع شعبه شوش یك قطعه چك‌سفید با امضاء و دو قطعه چك هریك به مبلغ پنجاه هزار ریال از حساب جاری ۳۱۹۱۴ بانك پارس شعبه باغ جنت و یکدسته چك سفیدبدون امضاء پنجاه برگی از حساب جاری ۳۲۰ بانك تعاونی توزیع شعبه شوش و مقداری مدارك دیگر از حجره اینجانب محمد تقی ناظمی میدان سبزی بسرقت رفته کلیه مدارك بالا از درجه اعتبار ساقط است . ۱ـ۲ آـ ۲۹۲۲۷

مژدگانی
در تاریخ ۸ر۱۰ر۴۹شناسنامه و برك پایان خدمت وگواهینامه اینجانب اسداله برمور مفقود گردیده‌است‌از یابنده‌خواهشمند است به روزنامه اطلاعات مجله الاخاء آقای عاصمی اطلاع داده و مژدگانی دریافت دارد .

گواهینامه شماره ۲۱۷۳ مرتضی صدقی مفقود شده از یابنده تقاضا میشود به تلفن ۷۵۶۳۴۷ مراجعه نماید . آـ ۲۹۴۷۱

پیداشده

یك جلد شناسنامه درحوالی پورجمهری پیدا شده صاحب آن به تلفن ۳۱۱۳۲۴ مراجعه‌و شناسنامه خود را دریافت‌دارد . آـ۷۵۵۱

آموزشگاهها

تعلیم رانندگی

هنرستان فنی پرستو
مرکز آموزش‌صحیح رانندگی‌ـ مکانیکی ـ ترافیك‌مجهز به بهترین و مدرنترین وسائل آموزش با مربیان ورزیده و بدون اتلاف وقت با هزینه کم نشانی : چهارراه گمرك شاهپور تلفن ۲۳۹۱۶

آموزشگاه رانندگی‌شهریار
خیابان آیزنهاور نرسیده به دانشگاه آریامهرجنب سینالکو

هنرستان‌رقص‌تارپین‌یان
تعلیم رقصهای مدرن دو نفری توسط آقای‌تارپین‌یان ودوشیزه مارگریت ۵ رقص ۱۵۰ تومان چهارراه کالج ۶۱۲۳۵۸

تدریس خصوصی

ریاضیات فیزیك شیمی‌ترسیمی رقومی رسم‌فنی ، دانشجوی فنی ۹۷۱۳۷۷

ENGLISH BUSINESS STUDIES — Private tuition in shorthand typewriting, secretarial duties. Coaching for examinations by experienced teacher and holder of Advanced RSA-LCH-Com Cornmercial certi ficates with distinction Particulars from Mrs. E. White, 290 Willingdon. Road, Eastbourne, *Sussex, England.*

ریاضیات فیزیك شیمی دانشجوی فنی فارغ‌التحصیل البرز تلفن ۴۸۳۳۲ آـ ۲۹۴۳۹

انگلیسی شورت هند ماشین نویسی توسط بانوی انگلیسی ۴۷۱۴۱ آـ ۶۸۹۱

کلاس حسابداری ودفترداری دوبل
دوره جدید کلاس حسابداری کاخ دانش زیرنظر استادمحترم آقای حمیدی با سابقه تدریس در دانشگاه تهران تشکیل می شود . دراین کلاسها علاوه‌بر فراگرفتن فن حسابداری و دفترداری دوبل طرز کار با ماشینهای حساب مدرن دستی‌و برقی فاسیت‌معظم‌ترین کارخانه سازنده ماشینهای حساب جهان را فراخواهید گرفت .
کاخ دانش
خیابان نادری . پاساژ معتمد. خیابان فرانسه کوچه مرجان آـ ۶۵۰۹۸

پانسیون

میپذیریم
پانسیون مجلل وستا
مخصوص بانوان و دوشیزگان دانشجو آدرس امیرآباد جنوبی کوچه مرعشی شماره ۱۸ تلفن ۴۲۳۰۳

رستورانهای خانوادگی

حاتم — ناهار — شام
پهلوی تلفن‌های ۸۹۲۲۸۱ ۸۹۲۲۸۲ و ۸۹۲۲۸۳

آگهیهای متفرقه

سوپر گوشت مرکزی انواع و اقسام گوشت گوسفند و گوساله و ماهی شمال و جنوب استه فیله و بیفتك نشانی خیابان پهلوی جنب تخت‌طاوس تلفن ۶۲۹۳۰۶

اسناد لاوصولی خریداریم ۳۵۱۶۱۷

یك کشتی تفریحی وچند عدد قایق موتوری‌وامتیاز چندین هزار متر زمین بفروش میرسد . تلفن۳۹۲۳۶۱و۹۶۱۸۶۸

ایران تزئین
حراج ـ حراج
کاغذ دیواری هانزا جدید ساخت آلمان متر مربع ۱۰ الی ۳۰ ریال تلفن ۷۷۳۹۱۳ و ۷۷۷۳۰۵

داروخانه‌ها

داروخانه مهران خیابان شیروخورشید چهارراه استخر تلفن ۹۵۴۰۰۷

DEPARTMENT MANAGER

Leading International Manufacturing Concern seeks the employment of a Production Department Manager.

Candidates must be recent college graduates in the fields of Engineering or Science (Degrees in Chemical Engineering preferable).

Military exemption and good knowledge of written and spoken English are necessary.

Detailed hand written application in English indicating educational background, and previous job experience *must be addressed to* the Plant Manager,
P.O. Box 2531, Tehran.

SECRETARY REQUIRED
ATTRACTIVE SALARY AND GOOD FRINGE BENEFITS
AND PLEASANT WORKING ATMOSPHERE

A worldwide internationally known Manufacturing Company, located in Tehran, New Karaj Road requires an experienced female secretary to the Plant Manager.

Applicants should have excellent knowledge of English language and should be perfect typists English shorthand and Farsi typewriting an advantage but not essential.

Only Iranian Nationals, native or naturalized, need apply. Handwritten applications to be addressed to P.O. Box 2531, Tehran.

استخدام فروشنده

چند نفر فروشنده ورزیده وسابقه‌داردر پرده فروشی با حقوق مکفی استخدام میشوندلطفا به فروشگاه ریتس میدان فردوسی مراجعه شود.

شرکت سهامی ایران گاز

بیك نفر ماشین نویس فارسی احتیاج دارد داوطلبان بقسمت کارگزینی‌شرکت‌واقع‌درخیابان سپهبد زاهدی بالاتر از تی بی تی خیابان بیکو شماره ۵ ساختمان ایران گاز مراجعه نمایند .

Irano-German company requires female Key punch Operator. with knowledge of English language Knowledge of English Typing an advantage. PIEASE CALL 625227-9

چاپ فلزات
چاپ فلزات وقوطی سازی تهران سازنده انواع واقسام قوطی‌های فلزی آیزنهاور خیابان اسپهبد عمیدی شماره ۱۵۴ تلفن ۹۵۴۷۰۲

شرکت سهامی کارتن ایران

واقع در کیلومتر ۹ جاده قدیم کرج افراد زیر را استخدام مینماید .
۱ـ مدیر تولید باتحصیلات دانشگاهی
۲ـ دیپلمه فنی (رشته های برق ، فلزکاری و مکانیك)
۳ـ دیپلمه ریاضی یاطبیعی
۴ـ متصدی دیك بخار
درکلیه موارد فوق داشتن دو سال سابقه کار در کارخانجات تولیدی و داشتن برك انجام خدمت نظام ویامعافیت دائم غیر پزشکی ضروری است . واجدین شرایط فوق همه روزه صبحها بمحل شرکت مراجعه نمایند . تلفن۹ـ۹۶۲۰۲۱

استخدام راننده برای دبستان

تعدادی راننده پایه دو همگانی استخدام میشود
خیابان پهلوی ۳راه عباس آباددبستان ارمغان تربیت

برنامه سینماها

* ۱+۱۲ - رنگی - شارون‌تیت ویتوریو گاسمان
شهرفرنگ (۶۲۷۶۲۸) ۱۵ر۱۱ـ ۳۰ر۳ ـ ۳۰ر۵ـ ۳۰ر۷ـ ۴۵ر۹
* سلام‌دالی ـ رنگی ـ ۷۰ میلیمتری ـ باربارا استرلیند
امپایر (۶۲۳۹۴۲)۱۱ـ۳۰ر۳ـ ۳۰ر۶ـ۳۰ر۹
* بی‌تو و باتو ـ کاترین اسپاك ـهورست بوخهلز
دیاموند (۸۲۸۴۰۰) ۱۵ر۱۱ـ ۳۰ر۳ـ۳۰ر۵ـ ۳۰ر۷ـ ۳۰ر۹
* سرقت ـ رنگی ـ استانلی‌بیکر
سانترال (۴۸۶۸۶) ۱۱ـ ۱ـ۳ـ ۵ـ۷ـ ۱۵ر۹
رویال (۴۹۷۸۵) ۱۰ـ ۱۲ـ ۲ـ ۴ـ ۶ ـ ۱۵ر۸ـ ۱۵ر۱۰
نیاگارا (۶۵۳۰۷) ۱۱ـ ۳ـ ۵ـ ۷ـ ۱۵ر۹
پولیدور (۴۲۶۳۱) ۳۰ر۱۱ـ ۳۰ر۳ـ۳۰ر۵ـ ۳۰ر۷ـ ۴۵ر۹
متروپل (۳۱۹۴۱۰) ۳۰ر۱۰ ـ ۳۰ر۲ ـ ۳۰ر۴ـ ۳۰ر۶ـ ۳۰ر۸
درایوین‌ونك (۶۲۲۵۵۷) ۱۵ر۶ـ ۱۵ر۸ ـ ۳۰ر۱۰
* آخرین نارنجك ـ رنگی ـ استانلی‌بیکر
مولن‌روژ (۷۲۹۲۹)۳۰ر۱۱ـ ۳۰ر۳ـ۳۰ر۵ـ ۳۰ر۷ـ ۴۵ر۹
دیانا (۴۷۳۶۵) ۱۱ـ ۳ـ ۵ـ ۷ـ ۹
سهیلا (۳۱۶۴۲۴)۳۰ر۱۰ـ ۳۰ر۱۲ـ ۳۰ر۲ـ ۳۰ر۴ـ ۳۰ر۶ـ ۳۰ر۸
الوند (۳۵۶۵۳۸) ۱۰ـ ۱۲ـ ۲ـ۴ـ۶ـ۸ـ۱۰
کیهان (۹۵۷۳۶۰) ۴۵ر۱۰ ـ ۴۵ر۱۲ ـ ۴۵ر۲ـ ۴۵ر۴ـ ۴۵ر۶ـ ۴۵ر۸
مراد (۷۳۳۸۲) ۱۰ـ ۱۲ـ ۲ـ ۴ـ ۶ـ۸ـ۱۰
مهتاب (۴۷۷۷۷) ۱۵ر۱۱ـ ۱۵ر۳ـ ۱۵ر۵ـ ۱۵ر۷ـ ۱۵ر۹
* اسیر زن ـرنگی ـ مونیکاویتی‌ـ روبرت حسین
رادیوسیتی (۴۳۳۲۰) ۱۵ر۱۱ ـ ۳۰ر۳ ـ ۳۰ر۵ـ ۳۰ر۷ـ ۳۰ر۹
* آخرین مبارز ـ رنگی ـ آنتونی کوئین
گلدن‌سیتی (۶۱۳۲۶۹) ۱۵ر۱۱ـ ۳۰ر۳ ـ ۳۰ر۵ـ ۳۰ر۷ـ ۴۵ر۹
ادئون (۳۱۸۱۱۸) ۳۰ر۱۰ـ ۳۰ر۲ـ ۳۰ر۴ـ ۳۰ر۶ـ ۳۰ر۸
* فشار روی ماشه ـ رنگی ـ رنوورلی
کسری (۷۵۶۹۳۹) ۱۰ـ ۱۲ـ ۲ـ ۴ـ۶ـ ۸ـ ۱۰
* این گروه خشن ـ رنگی ـویلیام هولدن
کاپری (۴۸۴۰۱) ۱۱ـ ۳ـ ۶ـ ۹
سیلورسیتی (۸۶۱۲۰۵) ۳۰ر۱۰ـ ۳۰ر۲ ـ ۳۰ر۵ـ ۳۰ر۸
* پرنده‌ای با بالهای بلورین ـ رنگی ـ سوزی کندال
ریولی (۷۵۷۷۷۷) ۱۱ـ ۳۰ر۳ـ ۳۰ر۵ ـ ۳۰ر۷ـ ۳۰ر۹
* پسر گمشده ـ رنگی دیرکی‌هیس
سینه‌موند (۴۸۳۲۲) ۳۰ر۱۰ـ ۳ـ ۵ـ ۷ـ ۹
* لیدی‌هیلتون ـ رنگی ـ میشل‌مرسیه
آتلانتیك (۶۲۷۱۷۱) ۱۵ر۱۱ ـ ۳۰ر۳ ـ ۳۰ر۵ـ ۳۰ر۷ـ ۳۰ر۹
* گردشی در باران بهاری ـ رنگی ـ آنتونی کوئین
بولوار (۶۰۲۹۲) ۱۱ـ ۲ـ ۴ـ ۶ـ ۸ـ ۱۰
* گل آفتابگردان ـ رنگی ـ سوفیالورن‌ـ مارچلو ماسترویانی
پارامونت (۴۸۳۲۱) ۱۵ر۱۱ـ ۳ـ ۱۵ر۵ ـ ۳۰ر۷ـ ۴۵ر۹
* تیراندازی درلوناپارك ـرنگی ـنیك‌آلار
کریستال (۳۱۷۶۷۵) ۳۰ر۱۰ ـ ۳۰ر۲ ـ ۳۰ر۴ـ ۳۰ر۶ـ ۳۰ر۸
* ۹ ساعت به‌راما ـ رنگی ـ هورست بوخهولز
ایفل (۳۱۱۴۷۷) ۱۰ـ۱۲ـ ۲ـ ۴ـ ۶ـ۸ـ۱۰
* زندگی شیرین ـ رنگی ـ مارچلو ماسترویانی
ب.ب (۶۹۶۴۱) ۳۰ر۱۰ ـ ۲ـ۴ـ۶ـ۸ـ۱۰
* جعفر وگلنار ـفروزان‌ـ هوشنگ‌منظوری
المپیا (۹۵۶۷۹۶) ۹ـ ۱۱ـ ۳ـ ۵ـ ۷ـ ۹
چرخ‌وفلك (۹۵۰۵۵۸) ۱۰ـ ۱۲ـ ۲ـ ۴ـ ۶ـ ۸ـ ۱۰
شرق (۵۴۰۲۴) ۹ـ ۱۱ـ ۱ـ ۳ـ ۵ـ۷ـ ۹
توسکا (۵۸۵۴۴) ۱۰ـ ۱۲ـ ۲ـ ۴ـ ۶ ـ ۸ـ ۱۰
دروازه‌طلائی (۳۵۲۱۶۰) ۳۰ر۹ـ ۳۰ر۱۱ ـ ۳۰ر۱ـ ۳۰ر۳ـ ۳۰ر۵ـ ۳۰ر۷ـ ۳۰ر۹
شهوند (۳۵۴۰۴۰) ۳۰ر۱۰ ـ ۳۰ر۱۲ ـ ۳۰ر۲ـ ۳۰ر۴ـ ۳۰ر۶ـ ۳۰ر۸ـ ۳۰ر۱۰
لیدو (۹۵۱۲۸۲) ۱۱ـ ۱ـ ۳ـ ۵ـ ۷ـ ۹
ژاله (۳۰۵۴۲۰) ۹ـ ۱۱ـ ۱ـ ۳ـ ۵ـ۷ـ ۹
پاسارگاد (۷۹۲۷۸۳) ۱۰ ـ ۱۲ـ ۲ـ ۴ـ ۶ـ ۸
رنگین کمان (۷۵۶۷۶۰) ۱۰ـ ۱۲ـ ۲ـ۴ـ ۱۵ر۶ـ ۳۰ر۸
نپتون (۷۶۰۱۳۶) ۹ـ ۱۱ـ ۱ـ ۳ـ ۵ـ۷ـ۹
فیروزه ۳۰ر۱۰ـ ۳۰ر۱۲ـ ۳۰ر۲ـ ۳۰ر۴ـ ۳۰ر۶ـ ۳۰ر۸
همای (۳۱۱۶۶۹) ۳۰ر۱۰ـ ۳۰ر۲ـ ۳۰ر۴ـ ۳۰ر۶ـ ۳۰ر۸
رکس (۳۱۵۲۹۳) ۳۰ر۱۰ـ ۳۰ر۲ـ۳۰ر۴ـ ۳۰ر۶ـ ۳۰ر۸
* دزد و پاسبان ـ ظهوری ـ بلور ـمسعود اسداللهی
اونیورسال (۶۶۹۵۳) ۱۱ـ ۱ـ۳ـ۵ـ ۱۵ر۷ـ ۳۰ر۹
اروپا (۳۰۳۱۷۹) ۳۰ر۱۰ـ ۳۰ر۲ ـ ۳۰ر۴ـ ۳۰ر۶ـ ۳۰ر۸
میامی (۷۴۳۲۹) ۱۱ـ ۳ـ ۵ـ ۷ـ ۹
سیلوانا (۳۹۳۷۷۷) ۱۱ـ ۱ـ ۳ـ ۵ـ ۷ـ۹
پاسیفیك (۷۳۳۱۱) ۱۵ر۱۱ـ ۳۰ر۳ـ ۳۰ر۵ـ ۳۰ر۷ـ ۳۰ر۹
آسیا (۴۲۹۰۹) ۱۱ـ ۳ـ ۵ـ ۱۵ر۷ـ ۳۰ر۹
ایران (۳۱۶۳۵۴) ۳۰ر۱۰ـ۳۰ر۲ـ ۳۰ر۴ـ ۳۰ر۶ـ ۳۰ر۸
ساینا (۳۵۲۴۴۲) ۱۰ـ ۱۲ـ ۲ـ ۴ـ ۶ـ ۸
تیسفون (۹۵۸۸۸۲) ۳۰ر۱۰ـ ۳۰ر۲ـ ۳۰ر۴ـ ۳۰ر۶ـ ۳۰ر۸
مارلیك (۹۶۳۶۱۶) ۳۰ر۱۰ـ ۴۵ر۲ـ ۵ـ ۱۵ر۷ـ ۳۰ر۹
مونت کارلو (۷۹۷۴۱) ۱۰ـ ۱۲ـ ۲ـ ۱۵ر۴ـ ۳۰ر۶ـ ۴۵ر۸
آستارا (۸۴۰۲۲) ۳۰ر۱۰ـ ۳۰ر۲ـ ۳۰ر۴ـ ۳۰ر۶ـ ۳۰ر۸
پانوراما (۷۹۴۵۷۰) ۱۱ـ ۳ـ ۵ـ ۷ـ ۹
* آوازخوان نه آواز ـ رنگی‌ـدرك‌بوگاردـ میلن دومونژو
ماژستیك (۶۸۴۶۱)۱۱ـ ۴۵ر۲ـ ۵ـ ۱۵ر۷ـ ۳۰ر۹
* چیچو می‌بخشد ، من‌نه ـ رنگی ـ چیچو فرانکو
ری (۲۲۵۸۷) ۴۵ر۱۰ـ ۴۵ر۲ ـ ۴۵ر۴ ـ ۴۵ر۶ـ ۴۵ر۸
تاج (۳۱۳۸۶۴) ۱۰ـ ۱۲ـ ۲ـ ۴ـ ۶ـ۸ـ ۱۰
پلازا (۴۴۲۵۵) ۱۵ر۱۱ـ ۱۵ر۳ـ ۱۵ر۵ـ ۱۵ر۷ـ ۱۵ر۹
حافظ (۳۱۴۰۷۴) ۳۰ر۱۰ـ ۳۰ر۲ـ ۳۰ر۴ـ ۳۰ر۶ـ ۳۰ر۸
پرسپولیس (۵۸۱۰۸۳) ۱۵ر۱۱ـ ۱۵ر۳ ـ ۱۵ر۵ـ ۱۵ر۷ـ ۱۵ر۹
فردوسی (۳۱۵۷۸۴) ۸ـ ۱۰ـ ۱۲ـ ۲ـ ۴ـ ۶ـ ۸
* مرد گمشده ـ رنگی ـ سیدنی‌پواتیه
آریا (۳۱۹۸۸۴) ۹ـ ۱۱ـ ۱ـ ۳ـ۵ـ۷ـ ۹
* شطرنج ـ رنگی ـ وحیده رحمان ـ راجندرا کومار
کارون (۹۵۵۱۶۵) ۲ـ ۱۵ر۴ـ ۳۰ر۶ـ ۹
* مادر سرگردان ـ رنگی ـ دارمندرا ـ سووجیت راسن
دنیا (۳۹۳۸۱۲) ۳۰ر۱۰ـ ۳۰ر۲ـ ۳۰ر۴ ـ ۳۰ر۶ـ ۳۰ر۸
* نعره طوفان ـ فردین ـ نیلوفر
شهرام (۷۷۴۵۴۹) ۹ـ ۱۱ـ ۱ـ۳ـ ۵ـ۷ـ۹
* هوس در صبح تابستان ـرنگی‌ـدیوید همینگر
گلدیس (۶۲۸۷۱۳) ۳۰ر۳ـ ۳۰ر۵ـ ۳۰ر۷
* گرفتار درفضا ـ رنگی ـ گریگوری‌پك
دریا (۷۹۱۷۴۶) ۹ـ ۱۱ـ ۱ـ ۳ـ ۵ـ۷ـ۹
* قدرت اسلحه ـ رنگی ـ جیمز گارنر
پارك (۳۱۹۶۳۷) ۹ـ ۱۱ـ ۱ـ ۳ـ ۵ـ۷ـ۹
* کیلوکید ـ رنگی ـ آنتونی‌استیفن
پردیس ۹ـ ۱۱ـ ۱ـ ۳ـ ۵ـ ۷ـ ۹
* دزد جواهر ـ رنگی ـ ویجنتی‌مالا
فری ۱۰ـ ۳۰ر۳ـ ۶ـ ۳۰ر۸
* ماجراجوی تانگانیکا ـ جوانمرد
البرز (۳۰۴۲۵۸) ۳۰ر۸ـ ۳۰ر۱۲ـ ۳۰ر۴ـ ۳۰ر۸
* اسکار ـ رنگی ـ استیفن‌بوید
تخت‌جمشید (۴۳۵۵۰) ۳ـ ۵ـ ۷ـ ۹

سئانس انگلیسی
درایوین‌ونك ۱۵ر۶ـ ۳۰ر۸ـ ۳۰ر۱۰ فیلم (سرقت)
گلدیس ساعت ۳۰ر۹ فیلم (هوس درصبح تابستان)

تالار ۲۵شهریور: ارثیه‌ایرانی ـ کارگردان: دیلمقانی با شرکت خسرو شجاعزاده ـ لاچینی ـ آذرفخر ۱۵ر۸ بعدازظهر (تلفن رزرو ۲۵۴۴۴)
تاتر پارس‌ـ نمایشنامه گدای بی‌جوازهمراه باکنسرت آغاسی تلفن ۳۱۸۸۱۱ شروع ۵ـ۸ بعدازظهر

برنامه تلویزیون

کانال ۷

برنامه امشب
۴۵ـ۴ اسلاید و موزیك
۰۰ـ۵ اعلام برنامه
۰۲ـ۵ تدریس زبان آلمانی
۳۰ـ۵ کودکان «رافورودی، قصه‌قصه ، فیلم گیاهان، ما و شما »
۱۵ـ۶ اخبار همراه بافیلم
۳۰ـ۶ پلیس و راهنمائی
۴۵ـ۶ فیلم کیمبا
۰۸ـ۷ نوجوانان«مجله‌هفتگی»
۳۰ـ۷ فیلم بینوایان
۰۰ـ۸ دانش
۳۰ـ۸ مشروح اخبار همراه‌با فیلمهای خبری
۱۵ـ۹ دکتر کیلدر
۰۰ـ۱۰ فیلم جایزه
۴۵ـ۱۰ موسیقی ایرانی

نیمروز دوشنبه
۱۵ـ۱۲ اسلاید و موزیك
۳۰ـ۱۲ کارگر
۴۵ـ۱۲ سیمای شجاعان
۳۰ـ۱ موسیقی ایرانی
۴۵ـ۱ اخبار نیمروز همراه‌با فیلمهای خبری
۰۰ـ۲ چشم‌های زیبای آگاتا

کانال ۳ـ۹

برنامه امشب
۴۵ـ۶ اسلاید و موزیك
۰۰ـ۷ اعلام برنامه
۰۱ـ۷ اخبار
۰۸ـ۷ واریته و یك‌نگاه
۳۵ـ۷ کانون خانواده
۰۰ـ۸ فیلم گریزپا
۳۰ـ۸ مشروح اخبار همراه‌با فیلمهای خبری
۱۵ـ۹ موسیقی کلاسیك
۰۰ـ۱۰ فیلم پنج‌دقیقه آخر
۳۰ـ۱۱ اخبار همراه بافیلم

تلویزیون آمریکا

برنامه امشب
۰۰ـ۵ قلب مقدس
۱۵ـ۵ کریستافرها
۳۰ـ۵ دشت سرسبز
۵۵ـ۵ برنامه آگهی
۰۰ـ۶ اخبار
۱۰ـ۶ برنامه آینده‌تلویزیون
۳۰ـ۶ برنامه دانشگاهی
۰۰ـ۷ دانیل‌بون
۰۰ـ۸ اخبار
۰۵ـ۸ برنامه سرگرم‌کننده
۰۰ـ۹ دود باروت
۵۵ـ۹ برنامه آگهی
۰۰ـ۱۰ اخبار
۰۵ـ۱۰ فیلم سینمائی

برنامه اموزشی

برنامه امروز
۳۰ـ۴ اعلام برنامه
۳۵ـ۴ کودکان ونوجوانان
۰۰ـ۵ بخوانیم و بنویسیم
۱۵ـ۵ مکالمه آلمانی
۳۰ـ۵ دستور زبان فارسی
۵۰ـ۵ طبیعی ۴
۱۵ـ۶ زنك‌تفریح
۲۵ـ۶ شیمی ۴
۵۰ـ۶ ترانه
۵۵ـ۶ فیزیك ۴
۲۰ـ۷ مسابقه ریاضی
۴۵ـ۷ فیلم داستانی
۱۵ـ۸ پایان برنامه

برنامه فردا
۳۰ـ۱ آهنگها و چشم‌اندازها
۵۵ـ۱ اعلام برنامه
۰۰ـ۲ بخوانیم و بنویسیم
۱۵ـ۲ زمین‌شناسی ششم
۴۵ـ۲ گریددانگلیش
۰۰ـ۳ شیمی ششم
۳۰ـ۳ زنك‌تفریح
۴۵ـ۳ گریددانگلیش
۰۰ـ۴ مثلثات ششم

مواد برنامه‌تلویزیونی ممکن است به‌سبب‌تاخیر دردریافت فیلمها و مطالب بدون اطلاع تغییر یابد

اطلاعات

صفحه ۱۶

یکشنبه ۱۳ دیماه ۱۳۴۹

شماره ۱۳۳۸۶

رپرتاژ از: عبدالعلی بحرینی خبرنگار بندربوشهر

۱۱۰ میلیون ریال اعتبار برای امور درمانی و بهداشتی بنادر و جزایر خلیج فارس

وزیر بهداری و همراهان احتیاجات بهداشتی و درمانی استان ساحلی را بررسی و برای تأمین آن برنامه‌های وسیعی با اعتبارات کافی تنظیم کردند

- **وزیر بهداری : تظاهرات شورانگیز مردم طی چند روز اخیر نشانه پیوند فنا ناپذیر ملت بارهبر خیر- اندیش و خردمند ایران است**
- دکتر موسوی : کارکنان بهداری کل بنادر وجزایر خلیج فارس پاسداران جان برکف تندرستی و بهداشت مردم این منطقه هستند
- **مهندس عصار : نیازمندی- های بهداشتی و درمانی نقاط دور و نزدیك استان ساحلی کاملا مورد بررسی قرار گرفته است**
- هدایتی : برای تامین نیازمندیهای شهرها و روستاهای تابعه برنامه - های دقیقی تنظیم گردیده است

بطوریکه خوانندگان ارجمند استحضار دارند چند روز پیش آقایان دکتر منوچهر شاهقلی وزیر بهداری . منوچهر پیروز استاندار استان ساحلی ، سرلشکر دکتر فخرائی بازرس شاهنشاهی در وزارت بهداری و نمایندگان حوزه خلیج فارس در مجلسین جهت بازدید و اتخاذ تصمیم نهائی در باره امور بهداشتی و خدمات درمانی و آموزشی بندربوشهر و بنادر و جزایر خلیج فارس که قبلا بمدت ۵ روز وسیله مدیران کل وارتخانه در کلیه بنادر و جزایر و بخش های حوزه بهداری بنادر و جزایر خلیج فارس بررسی و مطالعه شده بود به بندر بوشهر وارد شدند و در فرودگاه مورد استقبال آقایان محمد نقابت معاون استانداری و فرماندار بندر بوشهر ، دکتر موسوی رئیس کل بهداری بندربوشهر و بنادر و جزایر خلیج فارس ، شهردار ، روسای ادارات ، اعضاء انجمن شهر و بهداری و شهرستان قرار گرفتند.

وزیر بهداری ،استاندار و همراهان در معیت آقای دکتر موسوی از تاسیسات درمانی و بهداشتی سپاه بهداشت ،ریشه کنی مالاریا و تاسیسات بیمارستانی و درمانگاهی شیر و خورشید بندر بوشهر بازدید کردند و رهسپار «جم» محل استقرار لژیون خدمتگزاران بشر شدند و پس از بازدید طرح لژیون به شهرستان برازجان عزیمت نمودند . در مدخل شهر آقای علوی فرماندار برازجان خیرمقدم گفت و روسای برازجان از آنان استقبال نمودند. وزیر بهداری در محل فرمانداری به نیازمندیهای آنان رسیدگی واز تاسیسات بهداشتی و شیر و خورشید برازجان بازدید کرد و بعد عازم بخش سعدا باد شدند.

در مراسم افتتاح مرکز بهداشت بخش سعدآباد آقای وزیر بهداری قیچی را بدست آقای دکتر موسوی زاده داده و مرکز بهداشت بخش سعدآباد با قطع نوار سه رنك در میان ابراز احساسات جمع کثیری بنام شاهنشاه وسیله دکتر موسوی افتتاح گردید ، وزیر بهداری در جلسه نهائی تصمیمات بهداشتی و درمانی که در آن استاندار، بازرس شاهنشاهی در وزارت بهداری ، نمایندگان مجلسین حوزه بندربوشهر ، اعضاء انجمن و بهداری و شهرستان بندربوشهر و برازجان و مدیران کل وزارت بهداری و مسئولین بهداشتی و درمانی حوزه بهداری کل بنادر وجزایر خلیج فارس و فرمانداران و شهرداران بندربوشهر و برازجان شرکت داشتند حضور یافت .

ابتدا سلام شاهنشاهی نواخته شد . سپس خیرمقدم و سلام رییس بهداریکل بدین شرح گفته شد :

بیانات آقای دکتر موسوی

جناب آقای دکتر شاهقلی وزیر معظم بهداری

جناب آقای هدایت سناتور محترم

جناب آقای پیروز استاندار محترم استان ساحلی

جنابان آقایان نمایندگان مجلس شورایملی

همکاران محترم -حضار گرامی

از اینکه این راه طولانی را طی کرده و رنج سفر را برخود هموار نموده و جهت بازدید از فعالیت های بهداشتی و درمانی بهداریکل بنادر و جزایرخلیج فارس به بوشهر تشریف اورده‌اید کمال امتنان و سپاسگزاری را می نماید .

همانطوریکه استحضار دارند کارکنان فعال و دلسوز این بهداریکل باتحمل انواع محرومیت ها چون سربازانی جان بر کف با الهام از منویات مقدس اعلیحضرت همایون شاهنشاه آریامهر پاسدار حفظ سلامت و بهداشت مردم این منطقه مرزی بوده و تا انجائیکه امکانات اجازه میداده و با توجه بارشاد و راهنمائیهای ارزنده مقام محترم وزارت بهداری توانسته اندازعهده انجام وظایف محوله برایند .

هیئت محترم اعزامی در این ماموریت تا عمق اکثر روستا ها مسافرت نموده و از کلیه مراکز بهداشتی و درمانی مستقر در منطقه بازدید های لازم را بعمل آورده و مسئولان بهداریکل در بسیاری از موارد از ارشاد و راهنمائیهای آقایان برخوردار بوده‌اند که لازم میداند ازجناب آقای عصار معاونت محترم وزارت بهداری و سرپرست هیئت اعزامی و سایر مدیران کل و مسئولان اجرائی مرکز کمال تشکر و سپاسگزاری را بنماید .

آنگاه استاندار بیاناتی ایراد نموده و از نحوه رسیدگی به امور بهداشتی و درمانی اظهار خرسندی کرده و زحمات آقای دکتر موسوی را ستود سپس وزیر بهداری بیاناتی بدین شرح ایراد نمود :

اظهارات آقای دکتر شاهقلی

سومین جلسه استانی مسئولان و مدیران کل وزارت بهداری را که بمنظور آشنائی باشرائط کار و وضع اقلیمی و اقتصادی و اجتماعی و رفع کمبود ها و تامین نیازمندی های بنادر و جزایر خلیج فارس باین منطقه مسافرت نموده‌اند به نام نامی اعلیحضرت همایون شاهنشاه آریامهر افتتاح میکنم .سرلوحه اصل انقلاب اداری دقت و فوریت و سرعت میباشد. مسافرت دستجمعی مسئولان وزارت بهداری به استان ها و شهرستان هادر اجرای اصل انقلاب اداری بوده و نظر اینست که با بررسی‌های دقیق محلی وملاحظه عینی کمبود هاو نیازمندی های بهداری ها تصمیمات فوری در جهت رفع این نیازمندی ها و مشکلات اتخاذو بسرعت بمرحله اجراء گذارده شود. در مسافرت‌هائی که باستان کرمان و بندرعباس صورت گرفت بهمین ترتیب عمل گردید و تصمیمات متخذه بلافاصله بموقع اجراء گذارده شدو نتیجه این دو مسافرت مطلوب و ارزنده بود. این برنامه بلحاظ آنکه بمدیران ومسئولان وزارت بهداری فرصت میدهد که بجای مکاتبه و تصمیم گیری در اطاقهای در بسته بکلیه شهر هاو بخش ها و روستا ها رفته و ضمن بازدید و ارزشیابی از کار مراکز بهداشتی و درمانی بشرائط کار و اوضاع خاص محلی نیز آشنائی پیدا نمایند و ضمن رفع مشکلات و احتیاجات فوری از اطلاعات جمع آوری شده نیز در تهیه طرحها وبرنامه های آینده که با نیازمندی های واقعی مردم منطبق باشد استفاده کنند به تدریج در سرتاسر مملکت و در تمام استان ها و شهرستان ها اجراء خواهدشد.

گزارش هیئت اعزامی که ظرف این چند روز مسافرت خود به صورت دو گروه به بندر ریك، گناوه ، دیلم ، محمد صالحی، ده کهنه ، آ بپخش ، سعد - آباد ، مزارعی ، دالکی ، برازجان، جزیره شیف،اهرم، دیر ، طاهری ، عسلویه ، بید- خون، کنگان، کاکی ،خورموج، چاه کوتاه ، محمد عامری سر - کشی و از نزدیك به امور بهداشتی و درمانی مردم رسیدگی نموده‌اند حاکیست که خوشبختانه سطح بهداشت و درمان درمنطقه فرمانداری کل بنادر و جزایر خلیج فارس نسبت به چند سال اخیر فوق‌العاده و بنحو محسوس بهبود یافته است . در گذشته عملا این منطقه وسیع فراموش شده و هیچ آثاری از عمران و آبادی در آن ملاحظه نمیشد و کارمندان دولت نیز که فاقد کارآئی و کارآزمودگی لازم بودند بصورت تبعید به نقاط جنوبی اعزام میگردیدند . پس از انقلاب سفید ایران که با الهام از افکار و اندیشه های پادشاه ماتکوین و با رهبری خردمندانه معظم‌له تمام شئون کشور ما رادر بر گرفت و به یکباره نظام کهنه را به کلی واژگون و نظام جدیدی را بر مبنای عدالت و مساوات و برقراری دموکراسی و استقلال واقعی ایران استوار نمود توجه به نقاط فراموش شده و جبران آنچه که در گذشته حقا باید دراین نقاط انجام میشدسرلوحه برنامه دولت قرار گرفت . مشاهده وضع موجود و مقایسه آن باگذشته و پیشرفتی که ظرف چندسال اخیرچه از لحاظ بهداشتی و درمانی و چه از جهات دیگر در نقاط جنوبی کشور صورت گرفته گویای این حقیقت میباشد. بدیهی است به آنچه که شده اکتفا نخواهد شد و در آینده نیز از جمیع امکانات در راه رشدو پیشرفت این منطقه استفاده خواهد شد. وزارت بهداری نیز به نوبه خود در انجام این وظیفه تاسرحد - امکان کوشش و مجاهدت لازم را نموده و اینك نیز با مطالعه نتیجه بررسی هیئت اعزامی تصمیماتی در زمینه بهبودبیشتر سطح بهداشت و درمان این منطقه اتخاذ گردیده است که محققا این امکانات و اعتبارات اضافی به کارکنان بهداری بوشهر اجازه خواهد داد بیش‌از پیش‌درخدمت مردم گام‌بردارند.

دراینجا روی سخنم به تمام مردم ایران خاصه کارکنان وزارت بهداری میباشد که باید خود را مانند سربازی در خدمت جامعه قرار دهند . درست‌است که اعتبارات و امکانات اجازه خدمتگزاری بیشتر میدهد ،ولی مهمتر شور وطن پرستی وبشر دوستی است که باید کارمندان خدمتگزار بویژه پزشکان و پرستاران و بهیاران باتمام محرومیت‌ها آنرا از یاد نبرند. دیروز به جم و ریز که‌لژیون خدمتگزاران بشر آنجا رابرای عرضه خدمات خود بعنوان یك منطقه نمونه انتخاب نموده و اکنون مدتی است‌درآنجامستقر هستندوصادقانه‌وبدون هیچگونه انتظار و توقع و صرفا به‌خاطر خدمتگزاری به عالم بشریت اجتماع نموده‌اند رفتم و شاهد اهمیت این کار و عظمت‌اندیشه های توانای مبتکر این سپاه جهانی که اینك مورد تائید محافل بین‌المللی و قبول و تصویب سازمان ملل قرارگرفته است بودم . بی شك ما اکنون در شرایطی زیست میکنیم که پس از چند قرن میهن مابعنوان یك نمونه و یك الگوی تازه و امیدبخش در برابر مردم جهان قرار گرفته است حفظ این موقعیت ممتاز و پیشبرد اصول انقلاب سفید که حاکم بر سر- نوشت آیندگان نیز میباشد گویای مسئولیت عظیم و خطیر نسل حاضر است . انقلاب‌سفید ایران که به ابتکار و رهبری خردمندانه‌شاهنشاه‌ماوپیوستگی‌و و همبستگی مردم و شاه اجراء شده و ثبات و امنیت قدرت‌و پیشرفت کشور ما را تامین‌نموده است همچنان که در تعیین موقعیت ملی و بین‌المللی ایران نقش خودرا ایفاءنموده درآینده نیز سرنوشت ملت ایران را تعیین خواهد نمود . در حالی که ملت‌ایران توانسته است بارها کردن همه ایدئولوژیهای بسته و آمیخته به مفروضات و تعصب ، سیاست مستقل ملی خاصی در پیش گیرد و با الهام از موازین انقلاب‌ملی‌خود باگام های سریع بسوی آینده‌ای مشخص و پر امید بشتابد مشتی خائن که امتحان خودرا داده و مهر ننك و خیانت بر پیشانی آنان نقش بسته است در پناه و حمایت بیگانگان به توطئه پرداخته ومیخواستند باترور و خرابکاری و کشتن سه‌میلیون ایرانی و ایجاد دریائی از خون انقلاب ملی ایران را سرکوب و پیشرفت و ترقی سریع آنرا متوقف و کشور را مانند گذشته جولانگاه امپریالیسم ، ارتجاع، و کمونیسم بین‌المللی‌قراردهند. توطئه دشمنان ایران بار دیگر توجه افکار عمومی ملت ایران رابه این مسئله حیاتی ومملکتی جلب مینماید که برای‌پاسداری از انقلاب سفید و استقلال کشور باید بیش از پیش هوشیار و آماده هرگونه فداکاری بود . این نکته بدیهی است که هر انقلاب اجتماعی که‌در راه منافع اکثریت جامعه باشد مسلما راه پیروزی خود را طی مینماید و دشمنان انقلاب که منافع آنان در معرض خطر قرار میگیرد از توسل بهر خار و خاشاکی ابا نداشته و تا سرحد خیانت در راه پیشرفت انقلاب سنك‌اندازی و مانع تراشی میکنند . اسرار توطئه عظیمی که علیه امنیت و تمامیت ارضی ایران با کشف شبکه وسیع خائنان بوطن و نوکران و جیره خواران بعثی و امپریالیسم فاش و برملاء گردید خشم و نفرت تمام طبقات ملت ایران را برانگیخت و موجب گردید که همه طبقات‌ودستجات به خصوص دانشجویان ، کارگران ، کشاورزان وزحمت- کشان با تظاهرات شورانگیز و میهن پرستانه خود یك دل و یك زبان و بانیروی تازه در پاسداری از اصول انقلاب شاه و مردم و ثبات و آرامش و امنیت کشور خود بیش از پیش کوشا باشند و بدون تردید چنین نیروی عظیم ملی پیروز است و در آینده نیز هرگونه عمل و توطئه راکه برضدانقلاب ملی ایران بوجود آید خنثی و سرکوب‌خواهد نمود.

زنده‌باد اعلیحضرت همایونی شاهنشاه آریامهر ، جاوید باد ملت ایران ،موفق باد انقلاب سفید ملت ایران .

بعدا آقای مهندس عصار معاون طرح هاو بررسی های وزارت بهداری که سرپرستی هیئت اعزامی را بعهده داشت سخنانی بشرح زیر ایراد کرد:

نطق آقای مهندس عصار

جناب آقای وزیر بهداری ، جناب آقای استاندار ، تیمسار بازرس‌عالی‌شاهنشاهی،نمایندگان محترم مجلس سنا و شورا ، حضار و همکاران ارجمند.

افتخار دارم بعنوان سرپرست گروه اعزامی گزارش کارهیئت را باستحضار برسانم . فلسفه ماموریت هیئت در بیانات جناب آقای وزیر بهداری تشریح گردید بنابر این نیازی به‌بحث در باره آن توسط بنده نیست و برای این که وقت جلسه را نگیرم سعی میکنم حتی‌المقدور مطالب رابصورت خلاصه معروض بدارم .

منطقه مورد بررسی شهر های بوشهر و برازجان‌و کلیه بخش ها و مراکز سپاه بهداشت از دیلم تا عسلویه در طول تقریبی ۷۰۰ کیلو متر بوده و علاوه بر آن برای بازدید مراکزخارج از مسیر ، مسافات اضافی‌پیموده شده است . این منطقه‌دارای جمعیت تقریبی ۲۷۰٫۰۰۰ نفر است که ۷۰٫۰۰۰ نفر آن در دو شهر بوشهر و برازجان و بقیه در مراکز بخش هاونواحی روستائی سکونت دارند .جمعیت ذکر شده در مساحتی معادل ۲۷٫۵۰۲ کیلومترمربع‌پراکنده‌اند و جمعیت نسبی متوسط ۱۰نفر در کیلو متر مربع میباشد .این رقم نشان دهنده پراکندگی زیاد جمعیت است که تاثیرقابل ملاحظه‌ای روی دشواری و نحوه رساندن خدمات بهداشتی و درمانی دارد.

هیئت اعزامی وزارت بهداری ساعت ۱۰ صبح روز چهار شنبه دوم دیماه وارد بوشهر شد و بلافاصله کار خود را آغازنمود.

موسسات درمانی وبهداشتی این شهر شامل اداره بهداری کل مرکز بهداشت ۲۵ شهریور ، مرکز درمانی و بهداشتی ۲۵ شهریور ، مرکز درمانی و بهداشتی بهمنی ، سازمان سپاه بهداشت ، سازمان ریشه کنی مالاریا ، بیمارستان های جمعیت شیرو خورشید سرخ وداروخانه انجمن بهداری‌تاساعت‌شش‌بعداز ظهر مورد بازدید قرار گرفت‌و به طرز کارو مشکلات آنها آشنائی حاصل گردید. نتایج حاصل از بررسی های آن روز در جلسه‌ای که در اداره‌بهداری کل تشکیل گردید مورد بحث‌و تبادل نظر با مسئولان بهداری قرار گرفت و برنامه مسافرت ۲ روز بعد تنظیم شد.

نظر به محدودیت‌مدت ماموریت ووسعت نواحی مورد بازدید تصمیم گرفته شد هیئت به دو گروه تقسیم شود و هر گروه در مسیر معینی حرکت کند . در طی روزهای پنجشنبه و جمعه (سوم‌و چهارم دیماه) گروه اول به‌بندر ریك - گناوه - دیلم - قریه محمد صالحی - ده کهنه- سعدآباد -آب‌پخش و گروه دوم‌به‌اهرم-دیر -طاهری-علویه -بیدخون - کنگان - کاکی - خورموج‌و چاه‌کوتاه مسافرت و درهر یك از این محلها چند ساعت توقف نمود و هردوگروه روز جمعه به‌فاصله نیمساعت از یکدیگر به بوشهر مراجعت کردند و در ساعت ۷ بعدازظهر جلسه مشترك دو گروه در بهداریکل تشکیل گردید .

در این جلسه نتیجه مشاهدات اعضاء گروهها و نظریات آنان مورد بحث و تبادل نظر واقع شد.

روز شنبه پنجم دیماه گروه‌به سه قسمت تقسیم شدند و هر سه گروه بین ساعت ۱۲و یك بعدازظهر در برازجان ملاقات نمودند . گروه اول از دالکی ومزارعی - گروه دوم ازجزیره شیف و گروه سوم از پایگاه سپاه بهداشت محمد عامری بازدید کردند. بعد ازظهر همان روز کلیه‌اعضاءهیئت ازدرمانگاه ومرکز بهداشت‌بهداری‌برازجان -درمانگاه سازمان شاهنشاهی برازجان و بیمارستان جمعیت شیرو خورشید سرخ برازجان بازدید و سپس به بوشهر مراجعت کردند . لازم است به عرض برساند که در تمام‌بازدید های ٤ روزه رئیس بهداری کل -مدیر سازمان سپاه بهداشت- رئیس اداره .ریشه کنی مالاریاو تعدادی مسئولان دیگر بهداری کل شرکت داشتند .

صبح روز یکشنبه ششم دیماه به‌تنظیم گزارشهای انفرادی و بعدازظهر به بررسی گزارش های کلی و شب به بحث‌وتبادل نظر درباره گزارشهابا مسئولان بهداریکل گذشت . قسمتی‌از روز دوشنبه‌به‌تنظیم گزارشهای نهائی تخصیص داده شد و این گزارشها در جلسه دوشنبه شب باستحضار مقام محترم وزارت و معاونان محترم وزارت بهداری رسید و بررسیهای‌تفصیلی روی آنها بعمل آمد.

اینك نتایج حاصله از بررسی ها ونظریات هیئت اعزامی رابه اختصار بعرض حاضران‌محترم میرساند :

۱- در این منطقه جمعا ۵۹نفر پزشك در شهرها و روستاها به‌خدمت اشتغال دارند که ۳٦ نفر آنها در واحدهای تابعه بهداریکل و سپاه بهداشت و بقیه در سایر موسسات درمانی مشغول خدمت هستند . تقریبا کلیه بخشها و نواحی پرجمعیت در شهرستان بوشهر وبرازجان دارای پزشك میباشند نسبت پزشك به جمعیت از بسیاری مناطق دیگر کشور بالاتراست. باآنکه جمعیت روستائی منطقه یك‌هشتادم جمعیت کلی‌روستائی کشور میباشد ۱سی‌ام تعدادکل گروههای سپاه بهداشت دراین منطقه مستقر میباشند.

باتوجه به این حقیقت که مجموع تعداد پزشکان کشور کم و قسمت اعظم این تعدادهم دررشته‌های‌تخصصی بیمارستانی است‌ملاحظه‌میشود که‌خوشبختانه سهم رضایت بخشی به مردم این نواحی رسیده است .

۲- در مراکز بهداشتی‌درمانی بازدیدشده تجهیزات‌درمانگاهی متناسب و مقدار دارو و تنوع مواد داروئی کافی بود . کار درمانگاهها دوسره (صبح و عصر) وساعات کار پزشکان ۸ ساعت در روز بود افزایش ساعت کار به میزان ۲ برابر سابق معنایش اینست که‌نه‌تنها تعداد پزشکان در چند سال اخیر افزایش یافته بلکه باید تعداد فعلی پزشکان را باتوجه به ساعات کاردو برابر به‌حساب آورد. در طی این مسافرت با مراجعان به درمانگاهها - مردم کوچه وبازار -اعضای خانه‌های انصاف و معتمدین محلی بخشداران و اعضاء انجمنهای بهداری شهرستان مصاحبه به عمل آمد و علاوه برآنکه از نظریات آنان نسبت به‌احتیاجات کلی استفسار شد در موردطرز کار مراکز بهداشتی ودرمانی ورفتار پزشکان وسایرماموران کسب نظر بعمل آمد.

باکمال خوشوقتی بعرض میرساند که در همه جا مردم اظهار رضایت مینمودند و ازدل وجان به‌رهبر عالیقدر کشور که اینهمه آوازه‌ها از اوست دعا میکردند.

۳- بطوریکه استحضار دارید بیمارستانهای بوشهر وبرازجان به جمعیت شیروخورشید سرخ واگذار شده است.

بازدیدهای اعضای هیئت از بیمارستانها نشان داد که این موسسات بخوبی اداره میشوندو خدمات بیمارستانی‌بنحو مطلوب در اختیار مردم گذارده میشود علاوه بر این‌همکاری نزدیك و صمیمانه‌بین مسئولان بهداری وبیمارستانها وجود دارد .

٤- واکسیناسیونهای مختلف برعلیه بیماریهای واگیر نظیر آبله -سرخك- دیفتیری - کزاز -سیاه سرفه -سل‌توسط مراکز ثابت و گروههای سپاه بهداشت و ماموران سیار انجام گرفته است.

۵- برنامه‌مبارزه بامالاریا که از سال ۱۳٤۷ باستفاده ازروش های نوین مبارزه و توام کردن عملیات مختلف از قبیل ازبین بردن پشه -درمان دسته‌جمعی - بیماریابی و معالجه بیماران دوباره در مقیاس وسیع شروع گردید پیشرفت بسیار رضایت بخشی داشته بطوریکه میزان ابتلاء به این بیماری شانزده برابر کاهش یافته است.

٦- فعالیتهای‌درمانی وبهداشتی گروههای‌سپاه بهداشت‌موفقیت کامل داشته و مورد رضایت و تائید مردم روستاها بوده است تابدان پایه که ساختمان‌مراکز اصلی گروهها به کمك‌مالی و کاری خود اهالی ساخته شده است.

۷- برنامه تازه بنیاد بهداشت وتنظیم خانواده که از دو سال قبل شروع گردیده با وجود آنکه سنن و عادات اجتماعی درجهت علاقه بداشتن فرزندان زیاد است موفق شده فکر تنظیم تعداد و فاصله اولاد رادر اجتماعات شهری‌و روستائی این منطقه وارد و تعداد نسبتازیادی از بانوان در سنین بارداری را باین برنامه جلب کند .

لازم میداند بعرض برساند که مقصود هیئت در ارزیابی‌وضع بهداشتی و درمانی مسئله این نیست که همه چیز را کامل یافته است بلکه در نظر داشته که‌واقع‌بینانه‌وبا توجه‌بمقدورات قضاوت نماید. باید توجه‌داشت که پراکندگی‌جمعیت مشکلات فراوانی در رساندن خدمات ایجاد میکند. اگر همین‌جمعیت ۲۷۰۰۰۰ نفری در چند مرکز جمعیتی متمرکز بود با نیمی‌از نیروی فعلی پوشش کاملی از لحاظ بهداشت و درمان داده میشد. در چند سال اخیر کار زیادی در این فرمانداری انجام شده و بخاطر قدردانی‌از خدمات ماموران صدیق و دلسوزی که در شرایط دشوارموفق شده‌اند شبکه خدمات بهداشتی درمانی روستائی این منطقه رابوجود آورند لازم بود حقایق بازگو شود . البته وزارت بهداری نیز اولویت خاصی برای استان ساحلی قائل بوده و در حدود امکانات مالی و نیروی انسانی کمکهای اضافی در اختیار بهداری این استان گذارده است اکنون فهرست نواقص‌و راه‌حل‌یابی راکه بنظر اعضاء هیئت‌رسیده‌باستحضار میرساند:

۱- باوجودآنکه تعدادپزشکان افزایش چشم‌گیرداشته وساعات کار آنان اضافه شده است قسمتی از وقت آنان صرف‌انجام اموری میشود که قاعدتا باید توسط پرسنل کمك پزشکی انجام گیرد به عبارت دیگرباید ترتیبی داد که وقت پزشك فقط مصروف‌آن کارهاشود که از غیر پزشك‌ساخته نیست‌تحقق این مقصود مستلزم داشتن افرادی است که‌به پزشك‌کمك کنند . تجربه نشان داده که نگاهداشتن کادرهای کمکی غیر بومی مقدور نیست بنابراین باید افراد بومی را برای این منظور تربیت کرد. چون سطح تحصیلات عمومی در بخشها به خصوص در بین دختران بالا نیست بنابراین‌توقعات‌را ازلحاظ شرایط تحصیلی داوطلبان باید پائین آورد و در برنامه‌های آموزشی تجدیدنظر کرده براین اساس پیشنهاد میشود یك آموزشگاه شبانه‌روزی برای تربیت کادرهای کمکی (نظیر بهیار و مامای روستائی) در بوشهر بوجود آید و دختران را با تحصیلات ششم ابتدائی از بخشها انتخاب‌وباین آموزشگاه اعزام شوند.

۲- هدف وزارت بهداری از درمان سرپائی آنست که درعین اینکه نیاز مردم مرتفع میشود از این طریق بیماریابی وبرنامه های پیشگیری و بهداشتی را پایه‌گذاری کند. متاسفانه بعلت کثرت مراجعات هنوز خدمات بهداشتی مراکز آنطور که لازمست رشد نکرده و به اندازه کافی با خدمات درمانی توام نشده است. البته تربیت کادر کمکی پزشکی‌و بهداشتی به رفع این نقیصه کمك‌خواهد نمود ولی باید باتنظیم برنامه مدون‌و ایجاد سیستم صحیح و آموزش ضمن کار برنامه‌های بهداشتی از قبیل بهداشت مادر وکودك ، بازدید از منازل و بهداشت مدارس و نظایر آنها را از طریق مراکز فعلی‌توسعه داد .

۳- اکنون که شبکه خدمات بهداشتی درمانی روستاهامستقر گردیده لازمست میزان تحرك آنها هر چه بیشتر بالا رودتابا اتخاذ روزسیاری (مانند گروه های سپاه بهداشت) جمعیت بیشتری را در حوزه استحفاظ بهداشتی خود بپوشانند. برای انجام این مقصود لازمست چند دستگاه وسیله نقلیه صحرائی در اختیار بهداری کل گذارده شود تا بمراکز روستائی فاقد وسیله نقلیه ارسال دارند .

٤- سیستم نگاهداری بایگانی فنی و آمار در مراکز درمانی بهداشتی روستائی ضعیف و ناقص است در این زمینه باید سیستم واحد مبتنی بر فرمها وکارتهای متحدالشکل تنظیم‌و آموزش لازم‌بااعزام کارشناسان آمار و بایگانی فنی از مرکز به ماموران محلی داده شود.

۵-دو دستگاه‌رادیولوژی برای مراکز بهداشت‌بوشهروبرازجان خریداری و ارسال گردد و برای بکار انداختن آنها ۲نفر تکنسین رادیولوژی استخدام و اعزام شوند.

٦- قسمتی‌از تختهای‌آسایشگاه مسلولین در شیراز و اصفهان بمسلولان اعزامی از این‌منطقه تخصیص داده شود .

۷-کادر پزشکی و پرستاری‌در مراکز بهداشت بوشهر و برازجان تقویت گردد .

۸- کادر آزمایشگاهی در مراکز بهداشت بوشهر و برازجان تقویت و تجهیزات آزمایشگاهی آنها تکمیل شود. همچنین دو واحد آزمایشگاهی کوچك در گناوه‌و کنگان‌ایجاد گردد .

۹- محل بهداری و درمانگاه در برازجان کوچك‌است توصیه میشود ساختمان جدیدی احداث و تعداد درمانگاه به دو واحد افزایش یابد تا پاسخگوی مراجعات باشد . ممکن است‌تا ایجاد ساختمان جدید اداره بهداری موقتا بیك ساختمان استیجاری منتقل و محل آن‌به درمانگاه اختصاص داده شود. همچنین یك واحد تجهیزات درمانگاهی برای این محل از مرکز ارسال گردد و نسبت به تکمیل تجهیزات مرکزبهداشت اقدام شود.

۱۰- نظر به‌لزوم یك‌آزمایشگاه کنترل مواد غذائی دربوشهر هیئت توصیه مینماید این آزمایشگاه هرچه زودتر بوجود آید و تاآماده‌شدن مرکز بهداشت جدید تجهیزات آن در یك ساختمان‌بطور موقت مستقر وکارشناس و تکنیسین کنترل مواد غذائی اعزام گردند.

۱۱- چون ساختمان در دست احداث برای مرکز بهداشتی درمانی در کنگان-علویه -ریك مزارعی ودالکی فاقد ساختمان های لازم برای محل سکونت پزشك و سرایدار - گاراژ - مورتورخانه- دیوارکشی‌ومحوطه سازی است باید هرچه زودتر اعتبار اضافی برای ایجادآنها تامین گردد و قبل از اتمام ساختمان هزینه نگاهداری برای استخدام پرسنل و هزینه‌های داروئی و غیره تامین‌و تجهیزات لازم تهیه و ارسال شود.

۱۲- ایجاد ساختمان جدید برای مراکز بهداشتی ودرمانی در بندر دیلم - گناوه - دیر - اهرم - خورموج و آبدون ضرور ت‌دارد و باید در برنامه چهارم عمرانی گنجانده شودو پس از تکمیل نسبت به‌تجهیز وتامین هزینه نگاهداری آنها اقدام شود.

۱۳- واحدهای تابعه بهداری کل متفرق است و این جدائی واحدها موجب بالا رفتن‌هزینه سرویسهای عمومی‌و عدم‌استفاده کامل‌از مجموع امکانات‌میشود. بنابراین توصیه میشودساختمان مرکز بهداشت بوشهر واداره بهداریکل بنحوی که کلیه واحدهارادربرگیرد هرچه‌زودتر انجام پذیرد.

۱٤- نسبت به تامین مسکن و تسهیلات زندگی در حدود امکانات وزارت بهداری برای کارکنان این منطقه که در شرایط دشواری خدمت‌میکنند اقدام گردد .

۱۵- کادراداری‌و مالی‌بهداری کل احتیاج به تقویت دارد .

۱٦- افزایش اعتبارات جاری مراکز بهداشت و برنامه تنظیم خانواده درشهرستانهای بوشهر و برازجان مورد توصیه‌هیئت میباشد.

۱۷- خرید یك وسیله نقلیه دریائی‌برای بهداریکل ضروری تشخیص داده شد .

۱۸- استخدام و اعزام دونفر کمك داروساز برای بهداریهای بوشهرو برازجان‌توصیه میشود.

۱۹- ازآنجاکه اجرای برنامه های آموزش‌ضمن خدمت برای کادرهای فنی و اداری تاثیر غیر قابل انکار در بهبود کار وازدیاد کارآئی پرسنل دارد انجام مبادلات آموزشی بین شهرستانها و بخشها با بهداری کل و بین بهداریکل و مرکز مورد تقاضا است.

۲۰- ادامه همکاری و ایجاد هماهنگی بیشتر بین بهداری کل و سایر سازمانهای اداری موسسا ت‌درمانی و بهداشتی در این منطقه ضرورت کامل دارد و باید ترتیب لازم بین وزارت‌بهداری‌و مسئولان‌سازمان های مربوط درمرکزداده شود.

۲۱- گروههای تعمیراتی ساختمان و ماشین‌آلات حداقل سالی یکبار با وسایل ومصالح لازم بمراکز درمانی بهداشتی بخشها وواحدهای‌سپاه بهداشت اعزام گردد .

۲۲- شهرداریهای این‌منطقه توجه بیشتر نسبت به تامین بهداشت محیط در زمینه آب آشامیدنی و از بین بردن

بقیه در صفحه ۱۸

آقای دکتر موسوی رئیس کل بهداری بندربوشهر وبنادر وجزایر خلیج فارس باقطع نوار سه رنك‌مرکز بهداشت سعدآباد را بنام شاهنشاه گشود .

آقای دکتر شاهقلی وزیر بهداری استانداراستان ساحلی ، نمایندگان حوزه خلیج فارس درمجلسین، مدیران‌کل ومسئولین وزارت بهداری در جلسه‌ایکه بمنظور تصویب نیازمندیهای درمانی و بهداشتی حوزه بهداری کل بندر بوشهر وبنادر وجزایر خلیج فارس تشکیل شد .

اندام خانم‌های ایرانی استاندارد شد!

اندازه‌های دور کمر ، باسن و سینه‌زن ایرانی بطور متوسط تعیین گردید

موسسه‌استاندارد وتحقیقات صنعتی‌ایران سرانجام پس‌از چندین ماه مطالعه و تحقیق اندام‌زنان ایرانی رااستاندارد کرد وبموجب گزارش نیمه نهائی که دراین زمینه تهیه گردیده‌دور کمر زنان‌ایرانی بطور متوسط بین ۶۰ تا ۸۶ سانتیمتر ، دورباسن ۹۰ تا ۱۲۰ سانتیمتر و دور سینه ۸۵ تا ۱۱۰ سانتیمتر است .

براساس این ارقام لباس هائی را که سالن های مد و خیاطخانه ها در تعداد فراوان دوخته و به‌بازار عرضه میکنند ، شماره گذاری خواهند کرد و طبقه‌بندی لباس ها از اندازه یا «سایز» ۳۶ شروع وبه‌سایز ٤٤ ختم میشود .

برای طبقه‌بندی اندازه لباس هاهمانند اغلب کشور های اروپائی و امریکائی از سیستم غیر متریك یعنی اینچ استفاده شده و رقم ۳۶ در حقیقت ۹۱ سانت و اندازه دورباسن یك دختر خانم‌هیجده تابیست ساله است .

* معیار خوش‌اندامی

در انگلستان ، ایالات متحده ،فرانسه اندازه ۳۶ برای دور کمر ، یك «سایز» باصطلاح ایده‌آل‌برای اغلب‌دختران‌بشمار میرود و به‌شرطی‌که این اندازه دور باسن باارقام ۳٤ اینچ یا ۸۸ سانتیمتر برای دور سینه و ۲٤ اینچ یا ۶۰سانتی متر برای دور کمر و قدبین ۱۶۵ تا۱۸۰ سانتیمتر توام باشد .

بنابراین اگر دختر خانمهای ایرانی اندامشان مطابق بااین ارقام باشد باید بدانند که در ردیف خوش اندام های جهان‌اند .

* تناسب و اندازه

البته این بدان معنی‌نیست که دیگر خانمهائی را که اندامشان ارقام بیشتری راشامل است باید از بهره‌مندی از لقب خوش‌اندامی محروم کرد .

آنچه به‌اندام یك زن‌زیبائی می‌بخشدو در اغلب مسابقات انتخاب ملکه های زیبائی مورد توجه قرار میگیرد درعین حال تناسب میان دور کمر و دورباسن است .

براساس استاندارد های بین‌المللی تفاوت ۱۲ اینچ یا تقریبا ۳۱ سانتیمتر میان دور کمر ودورباسن یك تفاوت ایده‌آل است که به‌اندام یك زن زیبائی می‌بخشد. وبانگاهی به اندازه هائی که موسسه استاندارد در مورد حداقل‌دور کمر ودور باسن زنان ایرانی اعلام‌کرده صحت این ادعارا میتوان دریافت .

* لباس های فرانسوی

براساس تحقیقاتی که درگذشته روی اندام زنان و دختران ایرانی بعمل آمده این نتیجه حاصل شده که لباس های ساخت فرانسه بیشتر از لباس های‌ساخت امریکا و انگلیس برتن زنان و دختران ایرانی برازنده‌است چه دختران‌فرانسوی برخلاف دختران امریکائی و انگلیسی و همانند دختران ایرانی دارای آن استاندارد و تفاوت ۳۱ سانتیمتر میان‌دور کمرو دورباسن نیستندواین اندازه‌معمولا ازرقم ۳۱ سانتیمتر بمراتب کمتر است.

اما دختران فرانسوی این تفاوت را با بهره‌مندی از سینه های برجسته و بزرگتر جبران کرده‌اند در حالیکه دختران ایرانی در دور سینه لاغر و در دور کمر وباسن برجسته‌اند و ازسوی دیگر کوتاهی قد که امری معمولی در میان دختران ایرانی است جمعا شرایطی بوجود آورده که لباس هیچ قومی را نمیتوان بطوردربست‌برازنده اندام‌دختران وزنان ایرانی دانست .

ـارقامی را که موسسه استاندارد در مورد اندام زنان ایرانی منتشر کرده بدین ترتیب نباید خاتمه کار تلقی‌کرد . استاندارد اندام زنان ایرانی.وقتی بانجام میرسد که بتوان میان سه رقم دورسینه، دور کمر و دورباسن تناسبی‌یافت که بطور متوسط معرف اندام‌زنان ایرانی باشد .

* حادثه ماکسی

بلای ماکسی هفته گذشته دامن یکی از دختر خانمهای مدپرست تهران را گرفت که نزدیك بود منجر به واقعه دردناکی گردد .

این دختر خانم که پالتوی ماکسی بتن داشتو با عجله عازم محل کارش بود از تاکسی که پیاده شد ، بدون آنکه متوجه شود پائین پالتوش لای درتاکسی گیرکرد و راننده نیز در اشتیاق مسافر جدید بسرعت راه افتاد .

دختر خانم ماکسی‌پوش‌در این‌گیرودار زبانش‌بند آمد و دهها‌متر روی زمین کشیده شد تا تاکسی به چراغ قرمز برخورد ومردم که ناظراین واقعه بودند به‌نجات دختر خانم بلادیده شتافتند و او راباهمان تاکسی به‌بیمارستان‌فرستادند !

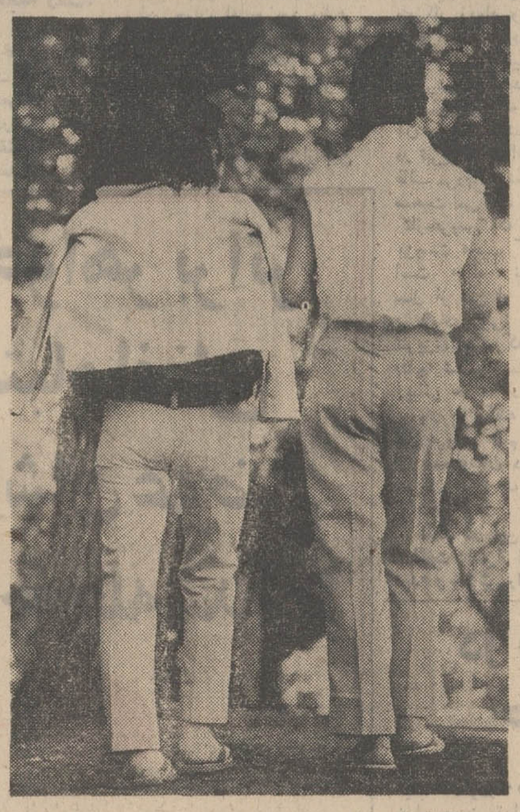

استاندارد خاص اندام‌زنان‌ودختران ایرانی شرایطی را ایجاد کرده که‌لباس هیچ‌قومی‌رانمیتوان‌بطوردربست برازنده اندام آنان دانست .

دو شلواردوخت خارج‌برتن‌دودختر‌ایرانی درعکس شاهد این مدعی است .

در محافل تهران

ترمیم های کابینه هویدا از حساب دررفته است !

حساب دررفته

آرشیو مطبوعات ایران حساب ترمیم هائی را که امیرعباس هویدا در طول نزدیك به‌شش سال زمامداری در کابینه خود بعمل آورده است ازدست داده‌اند و بهمین جهت عده‌ای آنرا ترمیم دهمین بعضی دوازدهمین و سیزدهمین عنوان کرده‌اند .

بهرحال ترمیم دیروز کابینه را بایدبه حساب ترمیم های کلی گذاشت وحساب کتاب کامل آنرا از عبدالکریم طباطبائی مدیر روزنامه دنیا که باید بوی الحق لقب آرشیو سیار دادخواست .

خواربار فروشان تهران

مخالفان انقلاب را سر کوب میکنند

برای شرکت در مراسمی که به دعوت اتحادیه صنف خواربار فروش تهران وبمناسبت‌پشتیبانی از هدف های انقلاب ایران در اتحادیه این صنف بزرگ تشکیل گردید کلیه افراد صنف خواربار فروش تهران شرکت‌کرده‌بودند این اولین بار بود که بدعوت اتحادیه خواربار فروش تهران چنین اجتماع انبوهی تشکیل گردید .

بیانات رئیس اتحادیه

در آغازآقای حاج حسین‌طاری مقدم رئیس‌اتحادیه صنف‌خواربار فروش جلسه را افتتاح کرد و خطاب به فروشندگان خواربار گفت: در عصر حاضرکه مملکت ما در راه موفقیت هدف های انقلاب سفید ایران‌پیش می‌رود، مشتی افراد در داخل و خارج کشور و بتحریک بیگانگان برای سد کردن راه انقلاب قدمهائی برداشته‌اند که این اقدامات با آهنگ خارجیانی که نمیخواهند کشور مانیرومند بشود، سازشده است وما امروز این اجتماع بزرگ را ترتیب داده‌ایم تابگوئیم که در سراسر ایران هیچکس‌با این فکر موافق نبوده‌ومردم‌ایران فکر وطرح خارجیان و عوامل آنها را منکوب میکنند.

مدیر عامل

سپس آقای حاج‌علی هاشمیان مدیر عامل شرکت تعاونی خواربار فروش رشته سخن را بدست گرفت‌وضمن ایرادبیاناتی گفت : در دوران کنونی مملکت ما براثر اجرای انقلاب سفید و اصول این‌انقلاب ازطرف رهبر مملکت جمعی از خارجیانی که نیرومندی ایران بمصلحت آنها نبوده و نیست ناراحت شده‌اند و در فرصت های مناسب برای ایجاد اختلال در نظام مملکت ما به تحریك پرداخته‌اند .

ناطق گفت : پیشرفت صنایع سنگین مملکت و افزایش سطح تولیدات داخلی و صادرات و ساختن سدهاوشبکه های‌آبیاری و راه ها و ارتباطات و تجهیز ارتش نیرومند ایران هرلحظه فرصت تحریك و اخلال را از دشمنان ایران در داخلو خارج کشور سلب میکند و روی این اصل مردم در هر گوشه و کنار مملکت برای پشتیبانی ازانقلاب و برنامه دولت اجتماع کرده و به مخالفان نشان میدهند که انقلاب سفید ایران و اصول آن جزئی از زندگی مردم است و هرگز به هیچکس‌اجازه نمیدهند که بهر صورت در امور داخلی ایران مداخله و با ایجاد نفاق درمیان مردم‌بهره‌برداری نمایند.

در اجتماع افراد صنف‌کشتارکنندگان گاو

برای ضدانقلاب درایران راهی وجود ندارد

بدعوت اتحادیه صنف‌کشتارکنندگان گاو تهران چند صدنفر ازافراداین صنف‌درمحل‌اتحادیه اجتماع کردند. در این مراسم هیئت رئیسه شورای عالی اصناف، نمایندگان حزب‌ایران نوین ومجلس و دیگر مدعوین شرکت داشتند.

* سخنان رئیس

در آغاز آقای مرتضی‌طوسی رئیس اتحادیه بحضارخوش‌آمد گفت وجلسه را افتتاح کرد. وی گفت: افراد اصناف و صنف ما امروز برای‌پاسخ‌گوئی به‌تحریك کنندگان و تحریك شدگان این اجتماع را ترتیب داده است . وی‌دراین جلسه خدمات‌ماموران امنیتی ایران را ستود .

سپس آقای قدرت‌اله باقری عضو هیئت‌مدیره‌اتحادیه صحبت کرد وگفت: مطالبی که از رادیو وتلویزیون پخش شد ودر جراید منعکس گردید،مردم متوجه‌شدند که عوامل‌خارجی درصددتخریب سیاست مستقل ملی ایران بوده وعلیه مردم این مملکت توطئه‌ای را چیده بودند. ناطق گفت : بیداری ماموران امنیتی مملکتو قوای انتظامی‌این نقشه‌هارانقش برآب کرد و اکنون بر مردم ایران و افراد طبقات مختلف جامعه این مملکت است که در برابر این تحریکات به صورت افکارعمومی پشتیبان‌رژیم‌ودولت وانقلاب‌موجودیت‌خودرا منعکس نمایند تاخارجی و عوامل آنها بدانند که در ایران‌راه‌تحریکات به بن‌بست میرسد.

* راهی نیست

در این جلسه آقای محمدتقی قاضی مشاور حقوقی اتحادیه نیز صحبت کرد وی ضمن‌بیان‌مطالبی از انقلاب ایران و مظاهر انقلاب به مسئله لغو رژیم ارباب رعیتی ، آزادی زنان ، سپاهیان بهداشت و دانش و دیگرپیشرفت های‌ایران اشاره کرد و گفت : با اقدامات سپاهیان دانش و بهداشت در دهات دهان هر آدم مغرضی بسته شد است.

ناطق گفت : مردم مملکت ما در پناه ثبات و آرامش مملکت مشغول پیش بردن برنامه های خودهستند و فعالیت عظیمی در زمینه صنعتی شدن مملکت‌ادامه دارد . این فعالیت ها در ایران تحولات صنعتی و اقتصادی و اجتماعی‌پیش‌آورده‌وخواه‌ناخواه همه مردم در مسیر این تحولات قرار گرفته‌اند که اجتماع امروز افراد صنف کشتار کنندگان گاو برای پشتیبانی از این برنامه ها وهدفهااست و مردم به تحریک کنندگان نشان میدهند که در ایران برای‌تحریک راهی وجود ندارد.

مسافر و مسافرخانه چی خفه شدند

بعدازظهر دیروز درمسافرخانه پهلوی آبادان دونفر باسامی کریم بلوریان وعباسی براثر گازغال ، خفه شدند . اجساد این دوپس از معاینه پزشك قانونی بخاك سپرده شد .

بنابگزارش خبرنگارمادرآبادان کریم بلوریان‌صاحب‌مسافرخانه بوده است .

در بوکان نیز خانه‌ای آتش گرفت و دود کودکی را خفه کرد . این حادثه روز گذشته رویداد و خانه‌ایکه طعمه‌حریق شد متعلق به عبداله‌زاده بود. خبرنگار مادر بوکان گزارش داد : صاحب خانه‌زیر کرسی چراغ خوراکپزی روشن کرده بود که بعلت سرایت آتش به قسمتهای دیگر ، خانه‌وی‌بکلی سوخت و درجریان این آتش سوزی کودك ۷ ماهه‌صاحبخانه که مریم نام داشت کشته‌شد.

نام سه دانشمند ایرانی روی حفره‌های ماه گذاشته‌شد

- **حفره خیام یك لوزی ۷۵ کیلو متر در۵۰ کیلو متر است**
- **حفره بیرونی دایره شکل و قطر آن ۷۵ کیلو متر میباشد**
- **حفره ابن‌سینا خوشه‌ای است پهنای آن یکصد کیلومتر است**

ستاره شناسان جهان در یك کنگره بین‌المللی که در شهر برایتون انگلیس تشکیل یافت سه حفره از حفره های پشت ماه را بنام سه‌تن ازدانشمندان ایران که ستاره شناس نیز بوده‌اند نامگذاری کرده‌اند .

سه دانشمند ایرانی عبارتنداز ابن‌سینا ، خیام وبیرونی.

درکمیته نامگذاری حفره‌های ماه‌دانشمندان امریکا وشوروی نیز شرکت‌داشتند .

* موقعیت حفره‌ها

حفره‌ای که عمرخیام نامیده شده دارای ۱۰۲درجه طول‌غربی و ۵۷ درجه‌عرض شمالی ـحفره بیرونی دارای ۹۳ درجه طول شرقی و ۱۸ درجه عرض شمالی وبالاخره حفره ابن‌سینا دارای ۹۷ درجه طول غربی و ٤۰درجه‌عرض شمالی می باشد.

برای روشن شدن مفهوم طول شرقی‌وغربی و عرض شمالی و جنوبی‌توضیح زیر مفید بنظر میرسد:

درجه‌بندی کره ماه شبیه بدرجه بندی‌کره زمین‌است . مرکز قرص ماه که‌درروی زمین قابل رویت‌است نقطه صفرو یامبدا اندازه گیری می‌باشد . دست راست‌این نقطه مشرق ودست چپ آن مغرب می‌باشد .

بعلت حرکت مخصوصی که ماه داردمقدار کمی ازپشت‌خود راگاه‌گاه بمانشان میدهد ، بطوری که قسمت‌غیر قابل‌دیدن ماه که‌بایستی ۵۰ در صدباشد بیش‌از ٤۱در صدنیست‌و بزرك ترین طول شرقی و غربی قابل دیدن که هر کدام بایستی ۹۰ درجه باشدبیش از ۹۰ درجه بوده‌و به‌ترتیب ۹۵ و ۹۶ درجه می‌باشد.

حفره‌ای که بنام عمر خیام‌نام گذاری شده لوزی شکل‌است، قطر های بزرك و کوچك این حفره به‌ترتیب تقریبا ۷۵ کیلو مترو ۵۰ کیلومتراست. حفره بیرونی دایره‌ای شکل‌است و قطر آن در حدود۷۵ کیلومتر می‌باشد . حفره ابن‌سینا شکل خوشه داردو طرف بالای خوشه داری پهنائی در حدود یکصد کیلومتر می‌باشد .

* پیشنهاد نامگذاری

طبق‌اظهارنظر دکتر«منزل»استاد دانشگاه هاروارد که‌رئیس کمیته نامگذاری برروی حفره های ماه دراین کنگره‌بوده‌است ،نام ابن‌سینا وعمرخیام بوسیله‌گروه امریکائی کمیته‌ونام بیرونی به وسیله گروه روسی پیشنهاد گردیده‌است . (بایستی دانست که‌بیرونی و همچنین ابن‌سینا مقداری ازعمرخود را درسمرقند که‌اکنون در ازبکستان شوروی است گذرانیده‌اند)

حفره موسوم به‌ابوریحان

حفره موسوم به‌خیام

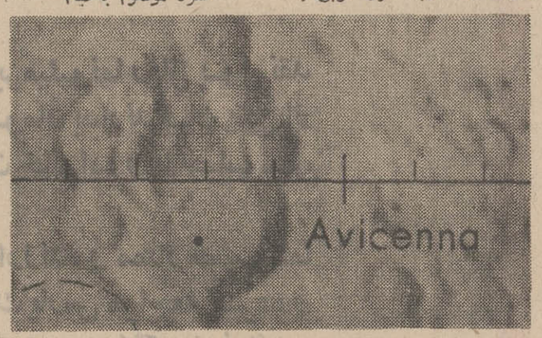

حفره‌ای که‌بنام ابوعلی‌سینا نامگذاری‌شد

شب شعر مهدی سهیلی درتبریز و رضائیه

بنا بدعوت کاخ جوانان‌آقای مهدی سهیلی یکشنبه شب ۱۳ دیماه در تبریز ودوشنبه شب ۱٤ دیماه در رضائیه شب‌شعری خواهد داشت .

دوحریق درتبریز وشاهپور

ساعت ٦ بامداد امروز، کارخانه چوب‌بری‌و کارگاه چوب‌فروشی جوار آن ، واقع در محله‌درب سرخاب تبریز دچار حریق‌شد.

مامورین آتش‌نشانی بدنبال وقوع حریق ، بمحل واقعه شتافتند و عملیات اطفاء حریق قریب ٤ ساعت بطول انجامید.

خبرنگار مادر تبریز گزارش داد : کارخانه‌و کارگاه‌حریق‌زده متعلق به‌آقایان حاج‌مجید قلنجی و کربلائی‌اصغرسرخابی میباشد میزان خسارات وارده هنوز معلوم نیست .

در شاهپور

ساعت یك بامدادامروز ، ۳۰ دستگاه مغازه در میدان گندم شهرستان شاهپور دچار حریق شدو طی ۵ ساعت آتش‌سوزی مداوم ، ده دستگاه از مغازه‌ها سوخت .

خبرنگار مادر شاهپورگزارش داد : گفته میشود ، حریق‌عمدا ایجاد شده و بهمین علت مامورین سرگرم رسیدگی به جریان واقعه هستند .

گمشده

جوانی بنام مرتضی قلی‌تاج میری فرزندرضاقلی «عکس‌بالا» مدت ۲۵ روز است که ازخانه بیرون رفته و مراجعت نکرده است .

هرکس نشانی از او دارد بنشانی نازی‌آباد . پل پیچ . کوچه حمام رشیدی کاشی ۳۱ اطلاع دهد و خانواده‌ای را از نگرانی بیرون آورد .

مسافر کویتی سکه های‌طلاهمراه داشت

بعداز ظهر دیروز مامورین ادارهٔ گمرك فرودگاه آبادان ضمن بازرسی از مسافری بنام «قاسمی» مقدار یك کیلو و پانصد گرم سکه طلا ، کشف کردند ، این مسافر از کویت وارد آبادان شده بود .

خبرنگارمادر آبادان‌گزارش داد: ارزش طلاهای مکشوفه رویهم ، شانزده هزار تومان است ، ضمنا از این مسافر یکصد و بیست وسه مترپارچه تهیه شده از الیاف مصنوعی ، کشف گردید .

پیدا شده

دستبند طلای زنانه مقابل فروشگاه بزرك پیدا شده تلفن ۹۶۰۹۶۳ سلطانی

مژده‌باهالی محترم شمیران

چلوکبابی اسلامی واقع در سرپل تجریش اول بازار با افتتاح‌سالن‌بزرك و مدرن‌ازمشتریان محترم‌پذیرائی‌مینماید

تسلیت

دوست و همکار گرامی جناب‌آقای‌دکترحسن‌اخوان‌سیکاری مصیبت وارده را از صمیم قلب تسلیت عرض نموده، بقای عمرآنجناب و فامیل محترم را از درگاه خداوند متعال مسئلت داریم .

دکتر احمد فیروز، آبادیان ، دکتر رضوی ، دکترتهرانیان دکتر رضائیان ، دکتر سیمونی ، ارسطونظری‌نسب ، محسن وزیری آ ـ ۶۵۲۳۰

خانواده های هدایت‌اله سیف‌الدینی ، بداله ناصری حمید سیف‌الدینی .

درگذشت مرحوم حاج‌آقا محمد محیط بزرك خاندان محیط را به بازماندگان ان مرحوم مخصوصا آقایان‌محمدرضا محیط و کلانتری خاندانی و صادق محیط تسلیت گفته بقای عمر همگان را از درگاه لایزال مسئلت داریم

رفسنجان ـ هدایت‌اله سیف‌الدینی ، بداله ناصری ، حمید سیف‌الدینی .

آ ـ ٦٤٤٧٠

جناب آقای دکتر محمد هادی ادهم

مصیبت‌وارده را بشما و خانواده محترم تسلیت عرض مینمایم .

شهرضا ـ دکتر علی پیروزنیا

آ ـ ٦٤٤٧٤

دوست و سرورگرامی جناب آقای‌اسداله موسوی‌ماکوئی نماینده محترم مجلس شورایملی

بدینوسیله مصیبت‌وارده را صمیمانه تسلیت گفته از خداوند برای اندوست گرامی‌و خانواده محترم سلامت و طول عمر ارزو میکنم .

کرمان ـ داروخانه نجات ـ دکتر کریمی

آ ـ ٦٤٤٧٢

سرکار خانم گودرزی

مصیبت‌وارده را از طرف اعضاء انجمن همکاری خانه و مدرسه و اولیاء دانش‌اموزان دبستان سیروس تسلیت عرض مینماید .

رئیس انجمن همکاری خانه ومدرسه دبستان سیروس سرتیپ فریب

آ ـ ۲۹٤۳۳

با یك دنیا تاثر مصیبت وارده را به استاد محترم جناب آقای دکتر صمد سبحانیان تسلیت عرض مینماید

دانشجویان سال دوم رشته فیزیك ریاضی شبانه

آ ـ ٦٤٤٧٨

سرکار خانم مهینی ریاست محترم آموزشگاه مامائی

کارکنان زایشگاه ساوه مصیبت وارده را تسلیت‌میگویند

ازطرف کارکنان زایشگاه ـمنصوری

آ ـ ٦٤٤٧٦

ریاست محترم سرکار علیه خانم مهینی

بانهایت تاسف فوت‌مادر گرامیتان‌را تسلیت عرض می‌نماید .

پروین نظری

آ ـ ۲۹٤٥۹

سرکار خانم‌اعظم گودرزیا

همراه‌باندوه فراوان مصیبت وارده‌را تسلیت عرض می نمائیم .

اداره سپاه‌دانش زنان

آ ـ ۲۹٤٥٥

سرکار خانم متین‌دخت سپهری‌ـسرکارخانم شهلا سپهری

باندوه فراوان مصیبت وارده‌را صمیمانه تسلیت عرض می نماید .

اتحادیه زنان حقوقدان ایران

آ ـ ۲۹٤٥۷

جناب آقای دکتر حسن هنربخش

بانهایت تاسف درگذشت مادر گرامی‌تان رااز طرف خود ودبیران و کارمندان هنرستان صنعتی پیشه صمیمانه تسلیت عرض‌نموده بقای بازماندگان راخواستارم .

مهندس داداشیان

آ ـ ۲۹٤٦۳

جناب آقای دکتر صفائیه

کارکنان ودانشجویان دانشکده مهندسی صنایع دانشگاه صنعتی آریامهر

مصیبت‌وارده‌را تسلیت عرض‌نموده خودرادر غم انجناب شریك‌میدانند .

آ ـ ٦٥۰۹٤

سرکار سرهنك امین طاهری فرماندار محترم شهرستان سردشت

بانهایت تاسف مصیبت وارده را تسلیت گفته بقای عمر جنابعالی را خواهانم .

رئیس دارائی سردشت : کاروانی

آ ـ ٦٤٤٥٦

سرکار سرهنك امین طاهری فرماندار محترم سردشت

از طرف خود و فرهنگیان شهرستان سردشت درگذشت ناگهانی برادر گرامیتان را تسلیت عرض مینمائیم .

رئیس آموزش و پرورش شهرستان سردشت ـخراسانی

آ ـ ٦٤٤٥٤

دوست‌و همکارارجمند سرکار ناوبان شریف‌رازی

بانهایت تاسف وتاثردرگذشت مادر گرامیتان را بشما و خانواده محترم تسلیت عرض می نمایم وخودرادر این غم‌بزرك شریك‌میدانم .

ناخدا دوم ستاد موفری

آ ـ ۲۹٤۱۱

جناب آقای مهدی رهنما

این‌واقعه جانگدار موجب‌تالم وتاثر کلیه خانواده هابلکه اکثریت مردم اراك‌شده من ازجانب خودوعموم خاندان‌قائم‌مقامی مراتب‌همدردی خودرا باشما اعلام واز خداوند متعال با توسل به ائمه اطهار صبرو شکیبائی برای ان خانواده داغدیده‌مسئلت دارم .

اراك : توفیق سپهردارقائم‌مقامی

آ ـ ٦٤٤٦٦

دبیرارجمند جناب آقای نخعی

مصیبت‌وارده‌را بشما وخانواده گرامی تسلیت عرض‌نموده وخودرا در غم شما شریك میدانیم .

بیگلوئی . ملك‌یاری . نادعلیان . خسرونژاد .دانش‌آموزان سال ششم طبیعی ایراندخت اراك

آ ـ ٦٤٤٦٤

بانهایت تاثروتالم ازدرگذشت عموی بزرگوارمان آقای حاج آقا محمد محیط بزرك‌خاندان محیط در تهران ـمصیبت وارده‌را به‌خانواده های محترم‌محیط صفا . گرامی.(کلانتری، خاندانی) ـ کرباسی . زند تسلیت عرض نموده بقاء عمر و شکیبائی عموم فامیل وابسته بالخصوص سرکار علیه رخساره خانم ، نزهت خانم وجیه‌خانم و آقای صادق محیط را ازدرگاه احدیت خواهانیم .

رفسنجان: خانواده های محیط . وکیل‌زاده . یزدانی رسولی

آ ـ ٦٤٤٦

سرکار علیه خانم نوش‌آفرین انصاری (محقق) رئیس کتابخانه دانشکده ادبیات و علوم انسانی دانشگاه تهران و استادیار دانشکده علوم تربیتی .

مصیبت وارده را تسلیت عرض نموده بقاء عمر سرکار و فامیل محترم رااز درگاه خداوند متعال خواستاریم

کارمندان کتابخانه دانشکده ادبیات و علوم انسانی دانشگاه تهران

آ ـ ۲۹٤٦۹ ۱ـ۲

استاد ارجمند سرکار خانم انصاری (محقق)

باتوجه به‌عواطف انسانی جنابعالی اطمینان دارد اجازه خواهید فرمود مانیز در غم شما شریك بوده و بقای عمر شما و خانواده محترم را از خداوند متعال خواستار باشیم .

حسن دانش ، محمدعلی موسوی‌نژاد

آ ـ ۲۹٤٤۹

افسران آموزش بهبهان

باکمال اندوه مصیبت وارده را به‌سرکار ستوان یکم سید جواد نقیب‌و خانواده تسلیت میگویند .

آ ـ ٦٤٤٨٨

دوست عزیز جناب آقای حمید میرهادی

فوت پدر بزرگوارتان راتسلیت عرض نموده و امیدواریم که مارا درغم خود سهیم بدانید .

بندر پهلوی : دکتر آخوندی ، دکتر رجبی ، صادق آتشکار ، پیروز ادری .

جناب آقای دکتر صفائیه

کارکنان ودانشجویان دانشگاه صنعتی آریامهر

باکمال تاسف مصیبت وارده‌را تسلیت می گویند و بقاء عمر آنجناب وخانواده را از خداوند متعال مسئلت‌دارند .

آ ـ ٦٥۰۹٤

جناب آقای شریف‌رازی و منوچهر عزیز

بانهایت تاسف مصیبت‌وارده‌را تسلیت عرض نموده وخود رادر این‌غم‌واندوه بزرك شریك میدانیم .

بیژن وهایده صانعی

آ ـ ۲۹٤۱۹

جناب آقای شریف‌رازی و منوچهر عزیز

بانهایت تاسف وتاثر مصیبت وارده‌را تسلیت عرض نموده خودرا در غم بزرك شما شریك میدانیم .

هوشنك نواتی و بانو

سرکار ناوبان یکم منوچهر شریف‌رازی

با قلبی‌اندوهگین درگذشت مادر گرامیتان را تسلیت می گوئیم .

منیژه هاشم‌بیگی ـمینتامیرجهانگیری

آ ـ ۲۹٤۰۹

دوست عزیز آقای منوچهر شریف‌رازی

بانهایت تاسف وتاثر مصیبت وارده‌را بشما تسلیت عرض نموده دراین غم بزرك‌خودرا شریك میدانم .

نصرالله‌هیوی

آ ـ ۲۹٤۱۳

سرکار ناوبان یکم منوچهر شریف‌رازی

مصیبت وارده را قلبا تسلیت عرض مینمائیم .

تیموری ـ پوررضا ـ عماری ـ عابدی ـ سیف ـ صادقی ـ مهدیزاده

آ ـ ۲۹٤۲۱

مصیبت وارده را به‌خانواده محترم مهینی وسایر خانواده‌های وابسته و بخصوص سرکار خانم فروغ مهینی رئیس آموزشگاه مامائی و آموزشگاه بهیاری فرح را بدینوسیله از طرف عموم کارمندان و کارکنان بنگاه حمایت مادران و نوزادان تسلیت میگوید .

بنگاه حمایت مادران و نوزادان

آ ـ ٦٥۱۹

جناب آقای حاج تقی عبدالحسینی

بانهایت تاثر واندوه بسیار درگذشت نابهنگام وجانگداز فرزند عزیز و دلبندتان را به جنابعالی و فامیل محترم تسلیت عرض نموده و برای آنجناب و کلیه فامیل ارزوی صبر فراوان دارم .

پرویز نیکنام

آ ـ ۲۹٤۸۹

دوست عزیزم آقای احمد سید زاده

حادثه دلخراش درگذشت برادرتان را از صمیم قلب تسلیت گفته در غم اندوست عزیزشریك‌و بقاء عمربازماندگان را از درگاه خداوند مسئلت دارم .

مهندس محمد اسپروز

آ ـ ۲۹٤۹۱

دوست محترم سرکار ناوبان یکم منوچهر شریف رازی

بدینوسیله مراتب‌همدردی خود را در مورد این‌ضایعه اسفناك به حضور آن دوست عزیز و فامیل ارجمند معروض میداریم .

فیروز پالیزی ، فتحعلی سمیعی ، فریدون فصیحی ، جهانگیر ناظمیان ، منوچهر میرداماد .

آ ـ ٦٥۱۸٦

سرکار خانم دکتر ناهید پیشوا دانشیار دانشکده پزشکی مصیبت وارده را بشما و خانواده محترمتان تسلیت عرض مینمائیم .

کارمندان آزمایشگاه اسیب شناسی دانشکده پزشکی

آ ـ ۲۹٤۷۷

مصیبت وارده‌را به فامیل جلیل پیشوا مخصوصا حضرت علیه‌خانم دکترماهید پیشوادانشیار گروه اسیب شناسی‌ورئیس آزمایشگاه بیمارستان فارابی تسلیت عرض می نمائیم .

عفت‌آرمین.دکتر آرمین

۲۹٤۷۹۱

جناب آقای نورالدین آشتیانی

باکمال تاسف مصیبت وارده را تسلیت عرض‌مینمایم.

عبدالحسین رحیمی ـ یورنك‌بهارلو

آ ـ ٦٥۲٥٤

ایران شریفی به کرج منتقل شد

ایران شریفی لحظه‌ای قبل از انتقال به کرج در اتوبوس به سئوالات خبرنگار مادربندرپهلوی پاسخ میدهد

بانو ایران در دادگاه جنائی تهران محاکمه خواهدشد

وقتی‌اتوبوس به‌حرکت درآمد ایران‌ازپشت شیشه چند بار دستش را به علامت خداحافظی تکان داداوضمنا از مسئولان شهربانی‌وزندان بندر پهلوی سپاسگزاری کرد.

*** در کرج**

بانون«ایران شریفی »ساعت یازده دیشب به‌کرج واردشدو تحویل ندامتگاه‌شهربانی کرج گردید.

بنابه‌اظهار رئیس آگاهی کرج قراراست ۵تن از متهمین قتل زهره نیز ظرف چند روز آینده ازبندرپهلوی به‌کرج انتقال یابند بازپرس‌دادسرای کرج تحقیقات خویش را پیرامون چگونگی‌قتل فاطمه از امروز آغاز کرد.

بانوایران پس‌ازتکمیل تحقیقات بازپرس کرج وصدور قرار مجرمیت‌وکیفرخواست‌دردادگاه جنائی تهران محاکمه خواهد شد.

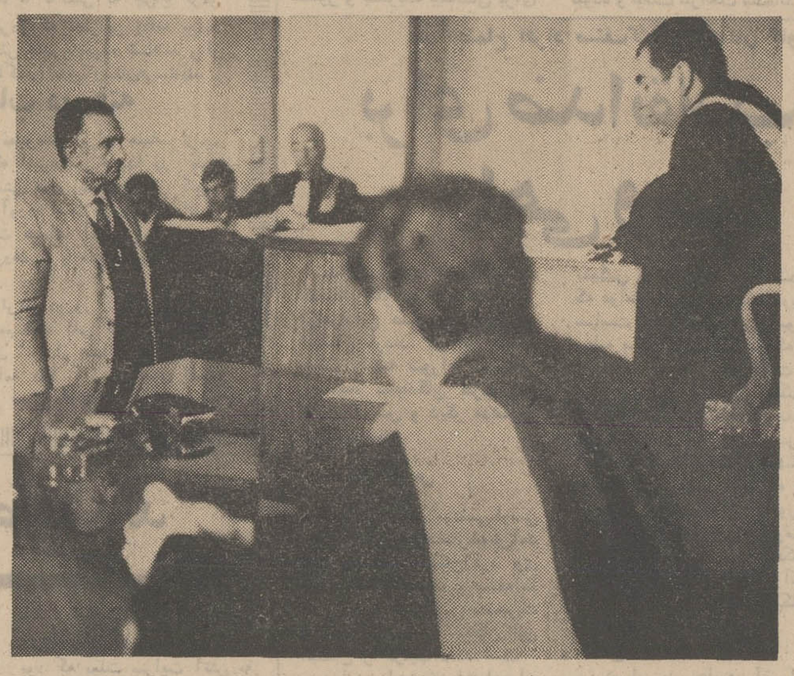

ساعت سه بعدازظهر دیروز «ایران‌شریفی» زنی که‌دودختر خردسال شوهر سابقش را ربود ودرکرج وبندرپهلوی به قتل رسانید از بندرپهلوی به کرج اعزام گردید.

طبق گزارش خبرنگار ما در بندرپهلوی ، بانوایران شریفی هنگام انتقال از زندان شهربانی بندرپهلوی به اتوبوس جهت اعزام به کرج خطاب به عده‌ای از مردم که کناراتوبوس‌ایستاده بودندگفت : « مردم ،مسبب‌اصلی قتل‌زهره و فاطمه پدر آنهابود اوبمن بدی کرد ، من خودم ۷ فرزنددارم ، مردم مراقب‌خواهرو دخترو مادر خودباشید » .

بانوایران سپس از وضع پلاژ های بندرپهلوی انتقاد کرد .

بانوایران قبل از سوار شدن به‌اتوبوس‌گفت : قاتل زهره‌من نیستم ، قاتل زهره در زندان بندرپهلوی‌است اوبزودی به مجازات میرسد !فاطمه را هم «بهمن »در کرج کشت.

بانوایران در داخل‌اتوبوس‌به شعرخواندن پرداخت ،وی‌خطاب به‌مسافران اتوبوس‌گفت : من تعجب میکنم چرابدر زهره را برای‌بازجوئی احضار نمیکنند .

یابنده گنج قارون به ۳ سال حبس محکوم شد

مردی به‌عنوان‌اینکه«گنج قارون» را پیدا کرده است‌از مردم کلاهبرداری میکرد وی که حسن اسلامیه نام داردر شعبه ٤ دادگاه جنائی تهران به سه سال زندان مجرد محکوم شد .

حسن به‌چند نفر گفته‌بود که گنج‌وی‌درتپه های‌لواسان است و بزودی آنرا از سینه کوه خارج خواهد کرد .

در کیفرخواست دادسرای تهران نوشته است در سال ۱۳٤۷ حسن باین فکر افتاد تا باجعل چك و گفتن این دروغ که درسینه کوه گنجی دارد از عده‌ای ساده لوح کلاهبرداری کند .

او ابتداازچك‌شروع کرد وباجعل امضاء و متن چك عده‌ای را فریب‌دادو پول‌آنها را خورد .

وی سپس به چند نفر مراجعه کرد وگفت که اگر مقداری پول درحدود هشتصد هزارریال باو قرض بدهندپس از استخراج گنج از سینه کوه لواسان ، دوبرابر آن‌را به‌آنهاپس خواهد داد .

حسن هشتصد هزار ریال را گرفت و مدتها گذشت و از گنج‌و ازپرداخت بدهی خبری نشدتا اینکه طلبکاران پی‌به‌حیله حسن بردند و ازاو به مقامات قضائی شکایت کردند .

محاکمه حسن از ۳ روز پیش در شعبه چهار دادگاه جنائی تهران به‌ریاست آقای دکتر صفی‌نیا آغازشد. او در دادگاه خودرا بیگناه معرفی کرد ولی قضات ادعایش را رد کردند و پس‌از مشورت وی‌را به‌سه سال زندان مجرد محکوم ساختند .

عکس آخرین جلسه‌دادگاه را نشان میدهد .

مژدگانی

دوشیزه مهری شورمیج‌تقریبا ۱۲ ساله اهل شهسوار که بهیچ‌وجه آشنا نیست درحوالی خیابان تهران‌نو از منزل‌خارج وتاکنون خبری ازوی نیست لطفا هرکس اطلاعی‌از نامبرده دارد بتلفن ٦۱۳۹۷۸ یا ۳۱۱۲۳۱ اطلاع‌داده ومژدگانی دریافت دارد .

آ ـ ٦٥٢٦٠

پارتی آخر باطری های‌فرنگی

رسید با ۲ سال ضمانت .

شاهرضا چهارراه پهلوی‌نبش خیابان رازی تلفن ٦۱۱٤۱٤

۱ـ۷ آ ـ ٦٥۱۹٤

عروس، بادیدن داماد از حجله فرار کرد!

چگونه داماد افلیج برادرش را داماد اصلی معرفی کرد وبعد خودش به حجله رفت!

جوان افلیجی در تبریز ، دل در گرو عشق دختری زیبا نهاد و چون میدانست که دختر بادیدن وی حاضر بعروسی بااو نخواهد شد از برادرش کمك گرفت و باطرح‌یك نقشه‌ماهرانه دختر مورد نظر را بعقد خود در آورد ..!

تازه‌عروس که از ماجرا خبر نداشت بخواستگار خود که برادر جوان افلیج بود وظاهر آراسته‌ئی‌نیزداشت جواب‌مساعد داد ولی درشب عروسی به جای داماد انتخابی او مرد افلیج‌وارد حجله شد و در نتیجه دختراز حجله فرار کرد ..!

تازه داماد افلیج پس‌از این ماجرا به‌تازه‌عروس فراری‌پیغام داد : من عاشق بیقرار توهستم و فقط بخاطر عروسی باتودست باینکار زده‌ام وی ضمنا باین نکته اشاره کرده است که به هیچوجه مایل نیست او را که همسرش می‌باشد طلاق‌دهد ..!

ماجرائی که خلاصه‌ئی از آن در بالا گذشت دو روز قبل در تبریز اتفاق افتادو هم‌اکنون غالب مردم این‌شهر درباره آن صحبت می کنند .

تازه‌عروس که ندانسته‌دراین بن‌بست عجیب گرفتار آمده است «ژاله » نام دارد و ۱۷ سال از سن او میگذرد .

داماد اصلی! یکی ازجوانان تبریزی است که دچار بیماری «فلج» شده‌و ضمنا چهره‌چندان زیبائی هم ندارد .

وی بنا بگفته خودش چندی قبل عروس خانم را هنگام‌عبور از محله‌شان دیده و بقول معروف یکدل نه صددل عاشق او شده است .

داماد در این‌باره بخبرنگار ما گفت : پس‌از اینکه دختر را دیدم و مهرش را در دل گرفتم بفکر ازدواج با او افتادم ولی میدانستم که بخاطر قیافه‌ظاهری‌ام بامخالفت ژاله روبرو خواهم شد .

روی این اصل جریان را با پدر و مادرم در میان نهادم و قرار شد تا پایان خواستگاری و عقدکنان ژاله برادرم بجای من نقش داماد را بازی کند . هدف من از اجرای اینکار عروسی باژاله بود وضمنا این امید را داشتم که پس‌ازپایان مراسم عقدکنان ژاله بااطلاع از موضوع و اینکه من واقعا بخاطر او دست باینکار زده‌ام حاضر به ادامه زندگی با من خواهد شد..

تازه داماد که پس‌از این واقعه تنها و غمگین درگوشه اطاق منزل خود اوقاتش را می گذراند در پایان گفت ژاله هم‌اکنون شرعا و قانونا زن منست و من بهیچ‌شکلی حاضر نیستم او را طلاق بدهم :

بقرار اطلاع ژاله نیز به داماد پیغام داده است که بهر وسیله باشد طلاقش را از او خواهد گرفت !

دو خواهر براثر اشتباه لفظی مادرشان عوضی روانه حجله شدند!

اشتباه لفظی مادر ، دوخواهر دوقلو که هردو بعقددوبرادر دوقلو درآمده بودند مجلس عروسی آنهارا بهم‌زد !

مادر این دوعروس چندی قبل در مراسم نامزدی آنها اسامی دختران خودرا عوضی ذکر کرد و همین امر در شب عروسی موجب گردید دامادها که نامزدهای خود را ندیده بودند آنهارا اشتباها به حجله ببرند و اختلاف سرگیرد !

این واقعه شب گذشته‌در اصفهان روی داد و خبرنگار ما دراین شهر جریان واقعه را چنین گزارش داده است:

«سیمین و سهیلا» که دو خواهر دوقلو از اهالی محله احمداباد اصفهان می‌باشند چندی قبل به عقد دوبرادر دوقلو باسامی مصطفی‌واصغر همتی از اهالی همین محله درآمدند !

در جشن نامزدی ، این خواهر و برادرها مادرعروس هنگامی که میخواست دو دختر خودرا بعنوان همسران آینده دوبرادر معرفی کند، اشتباها سهیلا را که نامزد اصغربود همسر مصطفی ،و سیمین را همسر اصغرمعرفی کرد و مراسم‌عقد کنان‌درست برعکس این معرفی انجام گرفت !

اما از آنجا که درخانواده های عروس و داماد تعصب حکمفرما بود ، عروس‌وداماد تاشب گذشته که جشن عروسی آنها برپا گردید ، هرگز قیافه یکدیگر را ندیدند و تنها به حفظ کردن اسامی یکدیگر کوشیدند !

شب گذشته مراسم عروسی باشکوهی برای عروس و دامادها ترتیب یافت‌ومدعوین پس از چند ساعت رقص و پایکوبی آنهارا روانه حجله ساختند ، دامادها به حال اعتراض بیرون آمدند زیرا مصطفی و اصغر که تصور میکردند درحجله به ترتیب بادختران باسامی سیمین و سهیلا روبرو خواهند شد با کمال تعجب آنهارا عوضی یافتند دوبرادر به‌خیال اینکه حقه‌ای در کاراست به والدین سهیلا وسیمین اعتراض کردند اختلاف انچنان‌شدید شد که در میان گریه دو عروس نزاع مختصری بین جوانهای دوفامیل درگرفت که «مصطفی» (یکی ازداماد ها) ضمن آن‌مجروح گردید!

خبرنگار ما بدنبال این گزارش میافزاید : مصطفی به بیمارستان شفای اصفهان انتقال یافت و عروسی بهم خوردومادر دوعروس که‌تازه بیاد اشتباه لفظی خود افتاده بود هرچه کوشید نتوانست دامادهای‌خویش را باصطلاح برسر لطف آورد !

بقرار اطلاع دودامادعروس هارابدقدم دانسته‌اند وبهمین دلیل حاضر به‌ازدواج باآنها نیستند مگر اینکه آنها را مجددا بصورتی که مادرشان معرفی کرده است به عقد خود درآورند !

دو برادر به ۱۵ سال حبس محکوم شد

دیروز قضات این دادگاه به ریاست آقای دکتر امیرحسین شیخ‌نیا ، محمد را محاکمه کردند و با توجه به علل‌مخففه منکر کشتن برادرش شد ولی قضات دادگاه ادعای او را رد کردند وبا توجه‌به علل مخففه درپرونده وی‌رابه۱۵ سال‌زندان بااعمال شاقه محکوم ساختند.

یك کشاورز ۵۰ ساله که به خاطر چیدن مقداری علف ازباغ برادرش مرتکب قتل وی شده بود در شعبه دوم دادگاه‌جنائی تهران به ۱۵ سال زندان با اعمال شاقه محکوم شد .

قاتل محمد بهدلی نام دارد . طبق کیفر خواست دادسرای زنجان در چهارده‌هم تیر ماه امسال هنگامی که داداشعلی‌در باغ خودمشغول چیدن مقداری علوفه بود محمد برادر وی‌سر رسید وبه‌او گفت که حق‌ندارد ازباغ علف بچیند .

داداشعلی به‌برادرش اعتراض کرد و گفت که‌این باغ متعلق به‌هردوی آنهاست‌واو حق‌چیدن علوفه راندارد .

برسر این مسئله نزاعی بین دوبرادر درگرفت و محمدباقر باچاقو ضربه‌ای‌به‌قلب برادرش زدواورا کشت .

جریان توسط یك‌شاهد به اطلاع ماموران ژاندارمری محل رسید ومحمدباتهام قتل‌برادرش بازداشت شدودر اختیار مقامات قضائی زنجان قرار گرفت .

پرونده امریس از تنظیم کیفرخواست دادستان‌زنجان که‌برای محمدتقاضای مجازات‌اعدام کرده بود به‌شعبه ۲ دادگاه جنائی تهران ارجاع شد .

تلفن سرویس حوادث ۳۱۱۲۱۲

در ۷ کیلومتری اهواز :

۲ موتوسیکلت سوار کشته‌شد

روز گذشته در یک حادثه رانندگی در ۷ کیلو متری اهواز دو موتوسیکلت سوار کشته شدند.

طبق‌گزارش واصله : مقتولین این‌حادثه محمد عباسی ومحسن اخوان‌نام داشتند آنها هنگامیکه باموتوسیکلت از جاده «اهواز ـ بندرشاهپور»میگذشتند بااتومبیل ناشناسی تصادف کردند ..

۳ حادثه در شیراز

در ۲٤ ساعت گذشته طی ۳ حادثه مختلف در شیراز ، سه نفر جان خودرا از دست دادند. روز گذشته خان رضا آذرپور ۱۵ ساله در خیابان «فرودگاه» شیراز با کامیونی تصادف‌کرد و کشته شد .

دومین حادثه برای دختر بچه ۸ ساله‌ای رویداد و وی هنگام عبور از عرض خیابان زندبعلت تصادف بایك‌تاکسی کشته شد. وی اقدس باقرنام داشت .

گزارش خبرنگار ما درشیراز حاکی است : سومین حادثه‌در یکی از خانه های جنوب شهر شیراز اتفاق افتادوطی آن‌جوان ۱۸ ساله‌ای بنام ولی مرادی براثر خفگی گازذغال‌جان خود را از دست داد .

دنیای ورزش

منتشر شد

از امشب

فقط درسینما

تخت جمشید

مجله دختران و پسران

امروز منتشر شد

۱۱۰ میلیون ریال اعتبار برای اموردرمانی وبهداشتی

بقیه از صفحه ۱٦

فضولات وزباله نموده وهمکاری بیشتری با ماموران بهداشت محیط داشته باشند.

سپس آقای هدایتی‌معاون‌اداری وزارت بهداری مصوبات جلسه‌را برای بندر بوشهر و برازجان و بخش های تابعه بدین شرح‌بیان داشت :

نطق آقای هدایتی معاون اداری وزارت بهداری

دستورات جناب آقای وزیر بهداری در مورد رفع مشکلات امور بهداشتی و درمانی دراداره بهداری کل بنادر و جزایرخلیج فارس .

الف ـ بوشهر

۱ـ تامین مبلغ ٤۵۰۰۰۰۰۰ ریال برای ساختمان آموزشگاه فنی و حرفه‌ای جهت‌تربیت افراد محلی در امور مامائی ، بهیاری روستائی و مددیاری اجتماعی و سایر کادر کمك پزشکی که‌تا آخر سال جاری ۳۰۰۰۰۰۰ریال و بقیه در سال آینده حواله و پرداخت خواهد شد .

۲ـ ایجاد ساختمان جهت‌مرکز بهداشت و اداره بهداریکل جمعا بمبلغ ۳٦۰۰۰۰۰۰ ریال که از این مبلغ ٦۰۰۰۰۰۰ ریال در سال جاری ، و مبلغ ۱۵۰۰۰۰۰۰ ریال در سال۱۳۵۰ و بقیه در سال ۱۳۵۱ پرداخت خواهد شد .

۳ـ احداث خانه سازمانی‌جهت اداره بهداری کل بوشهر با اعتبار ٦۰۰۰۰۰۰ ریال که کلا در سال آینده حواله میشود .

٤ـ تجهیز مرکز بهداشت جدیدالاحداث مذکور در فوق بمبلغ ۳۰۰۰۰۰۰ ریال در سال ۱۳۵۱ .

۵ـ ارسال فوری یکدستگاه رادیولوژی جهت مرکز بهداشت موجود بمبلغ ۱۲۰۰۰۰۰ ریال .

٦ـ ارسال ده دستگاه کولر گازی بمبلغ ٤۰۰۰۰۰ ریال در سه ماهه اول سال ۱۳۵۰

۷ـ تجهیز فوری آزمایشگاه کنترل مواد غذائی بمبلغ ۸۰۰۰۰۰ ریال

۸ـ تکمیل تجهیز فوری آزمایشگاه مرکز بهداشت ۲۵ شهریور به مبلغ ۵۰۰۰۰۰ ریال .

۹ـ ارسال فوری یکدستگاه آمبولانس برای اداره بهداری کل

۱۰ـ افزایش اعتبار سال۱۳٤۹ طرح شبکه بهداشتی به مبلغ ۷۵۰۰۰۰ ریال بمنظور خرید داروی اضافی و تامین سایر احتیاجات

۱۱ـ افزایش اعتبار سال۱۳٤۹ طرح بهداشت و تنظیم خانواده بمبلغ ۱۰۰۰۰۰۰ ریال .

۱۲ـ افزایش اعتبار سال۱۳٤۹ طرح مستمر بهداشت عمومی‌به مبلغ ۲۵۰۰۰۰ ریال

۱۳ـ خرید یکدستگاه وسیله نقلیه دریائی بمبلغ ۳۰۰۰۰۰۰ ریال در سال ۱۳۵۰

۱٤ـ تامین اعتبار در سال‌جاری برای استخدام چهار نفر پزشك جهت فعالیت های مادر و کودك مبارزه با سل ، اپیدمیولوژی و مبارزه با بیماریهای آمیزشی با اعتبار سالانه ۳۸۰۰۰۰۰ ریال .

۱۵ـ استخدام و اعزام یکنفر پرستار لیسانسیه جهت مرکز بهداشت ۲۵ شهریور با اعتبار سالیانه ۳۰۰۰۰۰ ریال .

۱٦ استخدام و اعزام یکنفر کارشناس آموزش بهداشت و تنظیم خانواده با اعتبار سالیانه ۳۵۰۰۰۰ ریال

۱۷ـ استخدام و اعزام دو نفر کارشناس مواد غذائی با اعتبار سالیانه ۷۰۰۰۰۰ ریال .

۱۸ـ استخدام ۵ نفر سپاهیان بهداشت دیپلمه که خدمت‌آنان منقضی گردیده جهت خدمت در امور بهداشتی با اعتبار سالیانه ۹۰۰۰۰۰ ریال .

۱۹ـ استخدام و اعزام سه نفر تکنیسین در رشته های آزمایشگاهی و رادیو لژی‌ومواد غذائی با اعتبار سالیانه ۷۹۰۰۰۰ ریال

۲۰ـ تصویب کادر اداری و مالی اداره بهداری کل .

۲۱ـ تامین ۱۵۰۰۰۰۰ ریال اعتبار جهت‌شروع‌برنامه‌آموزش مامائی روستائی

۲۲ـ تامین مبلغ ۱۵۰۰۰۰۰ ریال‌اعتبار جهت هزینه‌نگهداری آموزشگاه مامائی روستائی در سال ۱۳۵۰

ج ـ بخش‌هاو مناطق روستائی و فرمانداری کل بوشهر

۱ـ ایجاد ۵ باب‌ساختمان‌مرکز بهداشت و درمانی جدید در بندردیلم ، گناوه ، دیر ،اهرم و خورموج و تبدیل چهارباب ساختمان های فعالی بمنازل سازمانی با اعتبار ۱۵۰۰۰۰۰۰ ریال در طول سالهای ۱۳۵۰ و ۱۳۵۱

۲ـ تکمیل‌ساختمان های‌مراکز درمانی و بهداشتی عسلویه ، کنگان ، بندرریك ، مزارعی‌و دالکی از طریق ایجاد محل سکونت پزشك،سرایدار، گاراژ، موتور خانه و احداث دیوار و محوطه سازی‌بااعتبار۷۵۰۰۰۰۰ ریال در طول سال ۱۳۵۰

۳ـ تجهز و تامین ۵ دستگاه وسیله نقلیه و همچنین هزینه نگاهداری مراکز درمانی‌و بهداشتی جدید در بندر دیلم ، گناوه ، دیر ، اهرم ،خورموج و ابدون با اعتبار ٤۰۰۰۰۰۰ ریال و تامین مخارج سالیانه‌به مبلغ ۱۰۰۰۰۰۰ ریال در طول سالهای ۱۳۵۰ و ۱۳۵۱

٤ـ اقدام فوری در ارسال تجهیزات و ۵ دستگاه وسیله نقلیه به مبلغ ٤۰۰۰۰۰۰ ریال جهت مراکز درمانی وبهداشتی عسلویه ، کنگان ،بندرریك ، مزارعی و دالکی و تامین هزینه نگهداری مراکز مزبور با اعتبار ۱۰۰۰۰۰۰۰ ریال سالیانه

۵ـ خرید و اعزام فوری یك دستگاه وسیله نقلیه برای‌مرکز بهداشتی و درمانی سعداباد با اعتبار ۲۵۰۰۰۰ ریال

٦ـ خرید و اعزام یکدستگاه وسیله‌نقلیه برای‌مرکزبهداشتی و درمانی اب پخش با اعتبار ۲۵۰۰۰۰ ریال

۷ـ خرید و ارسال فوری ده دستگاه کولر جهت مراکز روستائی با اعتبار ٤۰۰۰۰۰ ریال

۸ـ استخدام و اعزام فوری یك نفر بهیار برای مرکز درمانی و بهداشتی گناوه از محل‌اعتبارات عمومی با اعتبارسالیانه ۱۸۰۰۰۰ ریال .

۹ـ استخدام و اعزام فوری دو نفر کمك تکنیسین ازمایشگاه از سپاهیان بهداشت که خدمت آنان مقتضی گردیده‌است جهت خدمت در گناوه و کنگان با اعتبار سالیانه ۳٦۰۰۰۰ ریال

تهیه یکدستگاه تعمیرگاه‌سیار بمبلغ ٦۰۰۰۰۰ ریال

تامین اعتبار برای استخدام چشم‌پزشك با اعتبار سالیانه ٦۰۰۰۰۰ ریال

ب ـ برازجان

۱ـ تامین اعتبار و حواله مبلغ ۷۰۰۰۰۰ ریال در سال جاری جهت ایجاد ساختمان مسکن پرستار و بهیاران بهداری برازجان

۲ـ تامین‌اعتباربمبلغ۲۵۰۰۰۰۰ ریال جهت ایجادیکباب‌ساختمان مرکز درمانی و بهداشتی‌شهری در جنوب شهر برازجان درسال ۱۳۵۰

۳ـ خریداری و ارسال فوری یکدستگاه رادیولژی‌برای‌مرکز بهداشت موجودبمبلغ۱۳۰۰۰۰۰ ریال و تامین اعتبار از محل‌طرح شبکه بهداشتی‌به‌مبلغ۵۰۰۰۰۰ ریال جهت تکمیل تجهیزات مرکز بهداشت مزبور برابر استاندارد .

٤ـ تکمیل فوری تجهیزات درمانگاه بهداری برازجان بمبلغ ۱۵۰۰۰۰ ریال

۵ـ تکمیل فوری تجهیزات ازمایشگاه بهداری برازجان‌به مبلغ ۱۵۰۰۰۰ ریال

٦ـ خرید و ارسال فوری یك دستگاه وسیله نقلیه جهت‌مرکز بهداشت برازجان بمنظور انجام بازدید بهداشتی از منازل با اعتبار ۲۵۰۰۰۰ ریال

۷ـ تکمیل کادرمرکزبهداشت برازجان از طریق استخدام و اعزام دو نفر پزشك . یکنفر پرستار ، یکنفر تکنیسین ازمایشگاه

۸ـ استخدام و اعزام یکنفر تکنیسین رادیولژی و یکنفر مددیاراجتماعی‌جهت‌مرکزبهداشت برازجان‌بااعتباری‌سالیانه۳٦۰۰۰۰ ریال .

در خاتمه اقای بوشهری نماینده بندربوشهر در مجلس شورای ملی از طرف خود و اقای رسول پرویزی نماینده برازجان در مجلس شورای ملی از اقدامات وزارت بهداری که غیراز بودجه سالیانه و مستمری بیشتر از یازده میلیون تومان‌در این‌جلسه‌اعتباربرای‌اموربهداشتی و درمانی بندربوشهر و بنادر و جزایر خلیج فارس در نظر گرفته‌اند سپاسگزاری کردند و جلسه خاتمه یافت .

اطلاعیه بانك پارس

بانك پارس امسال علاوه برمیلیونها ریال پول نقد یك عمر ماهی ٤ هزارتومان بدارندگان یکی از حسابهای تامین آتیه.تعاون خانواده و یا حساب سفر جایزه میدهد .

برای اینکه این جایزه ارزنده و ممتاز نصیب شما گردد هرچه زودتر ببانك پارس مراجعه کرده و موجودی حساب پس‌انداز خود را تکمیل نمائید .

زیرا :

اگر موجودی حساب پس‌انداز شما در بانك پارس ۳۰۰۰ ریال و یا بیشتر باشد برنده یك عمر ماهی ٤ هزارتومان‌خواهید شدواگر از ۲۰۰۰ ریال‌تا ۲۹۹۹ ریال باشد برنده یك عمر ماهی سه‌هزارتومان و در صورتیکه‌موجودی شما از ۱۰۰۰ ریال تا۱۹۹۹ ریال باشد برنده‌یکعمر ماهی ۱۵۰۰ تومان خواهید شدلذا

برای بدست آوردن جایزه

یك عمر ماهی ۴ هزار تومان

بانك پارس

دراولین فرصت موجودی حساب پس‌انداز خود را تکمیل کنید تا این جایزه بزرگ نصیب شما گردد .

مجالس ترحیم

خانواده های : شریف‌رازی . مشکوتی (تبریزی) ،مطلبی، انصاری ،پالیزی ،صفاکیش ،حکیمی ،فاطمی،رفعت ،ایرانپور، رحمانی ،زهادی،جعفری ،کمانگر، موتمنی آذر ، رحمانیان ، مفضلی ، جلالی . نادر ،ارمند، صبیری ، ثابتی ، عزیزی ، امیر عزیزی ، معتمدی ، مصوری ، شادفر ، سعد زندی ،فرائی شیبانی .

باکمال تاسف درگذشت نابهنگام شادروان مرحومه مهین شریف رازی (مشکوتی) را باطلاع بستگان و آشنایان میرسانند مجلس ترحیم مردانه و زنانه از ساعت ۹ تا ۱۱صبح روز دوشنبه ۱۴ دیماه در مسجد الجواد واقع در میدان ۲۵ شهریور برگزار میگردد .

بدینوسیله درگذشت نابهنگام خاله گرامی خودمهین شریف‌رازی (مشکواتی) را به‌اطلاع کلیه دوستان و آشنایان میرساند . مجلس ترحیم آنمرحومه در مسجد الجواد واقع‌در میدان ۲۵ شهریور روز دوشنبه چهاردهم دیماه از ساعت ۹ تا۱۱ صبح برگزار خواهد شد .

داریوش انصاری

با قلبی پر از اندوه درگذشت نابهنگام همسر عزیز و مادر مهربانمان را باطلاع بستگان و آشنایان میرسانیم . مجلس ترحیم مردانه و زنانه ان مرحومه از ساعت ۹ تا ۱۱ صبح روز دوشنبه ۱۴ دیماه در مسجد الجواد واقع در میدان ۲۵ شهریور برگزار میگردد .

محمد شریف رازی (افسر بازنشسته نیروی هوائی) ، ناوبان یکم منوچهر شریف رازی ، مینوچهر شریف رازی ، میناچهر شریف رازی .

بدینوسیله درگذشت مرحومه بانو کوکب مردان را باطلاع کلیه همشهریان محترم میرساند . مجلس ترحیم ان مرحومه از ساعت ۲و نیم تا ۴ و نیم بعد از ظهر روز دوشنبه ۱۴ دیماه در مسجد مجد برگزار میگردد .

انجمن نوری های مقیم تهران

خانواده های : مردان ، اسفندیاری ، امامی ، صبا ، صفائیه ، کاتوزیان ، نوری‌اسفندیاری ، امجدی ، اثنائی ، خدادوست ،شاهد ،مفتاح و کلیه خانواده های وابسته .

باکمال تاسف و تاثر درگذشت مرحومه بانو کوکب مردان را باطلاع کلیه خویشان و آشنایان میرسانند . مجلس ترحیم زنانه و مردانه آن مرحومه ازساعت ۲ونیم تا ۴ونیم بعد از ظهر روز دوشنبه ۱۴ دیماه در مسجدمجد برگزارخواهد شد .

بااندوه فراوان فوت مادر عزیزمان بانو کوکب مردان را باطلاع خویشان و آشنایان میرسانیم . مجلس ترحیم زنانه ومردانه ان مرحومه از ساعت ۲ونیم تا۴ونیم بعد از ظهر روز دوشنبه ۱۴ دیماه در مسجد مجد ومراسم شب هفت نیزازساعت ۲تا۴ بعداز ظهر روز سه‌شنبه ۱۵ دیماه در امامزاده صالح (شمیران . تجریش) برگزار میگردد .

منتخب صبا . اقدس صفائیه . ناصر اسفندیاری

درگذشت شادروان سرکار سرهنگ حشمت‌الله‌سرداربور گودرزی برادر آقای عزت‌اله سردارپور گودرزی قاضی دادگستری را باطلاع میرساند :

مجلس ترحیم آنمرحوم از ساعت ۹الی ۱۱ صبح‌روز دوشنبه ۱۴ر۱۰ر۴۹ در خانقاه صفی‌علیشاه برگزار میشود.

وزارت‌دادگستری

بانهایت تاسف فوت ناگهانی سرکار سرهنگ‌حشمت‌الله سرداربور گودرزی پسرعموی آقای امیر گودرزنیا ، عضو هیئت مدیره هواپیمائی ملی ایران و برادر آقای عزت‌اله سهرداربور گودرزی نماینده وزارت دادگستری در کمیسیون های مالیاتی را باستحضار میرساند .

مجلس ختم مردانه از ساعت ۹تا۱۱ روز دوشنبه‌چهاردهم دیماه در خانقاه صفی‌علیشاه منعقد است .

وزارت دارائی

باکمال تاثر فوت ناگهانی سرکار سرهنگ حشمت‌اله سرداربور گودرزی اخوی خانم اعظم گودرزنیا معاون‌محترم مرکز آموزش سپاه دانش زنان تهران را باطلاع میرساند.

مجلس ترحیم مردانه فقیدسعید از ساعت ۹تا۱۱ روز دوشنبه چهاردهم دیماه‌در خانقاه صفی‌علیشاه و ختم زنانه‌در محل مزبور از ساعت ۳ تاه ۵ بعدازظهر منعقد است .

وزارت آموزش وپرورش

باکمال تاثر درگذشت شادروان سرهنگ حشمت‌الله سرداربور گودرزی راباطلاع میرساند . مجلس ترحیم آن مرحوم از ساعت ۹الی ۱۱ روز دوشنبه ۱۴ر۱۰ر۴۹ درخانقاه صفی‌علیشاه برگزار میگردد .

ژاندارمری کل کشور

بانهایت تاسف‌فوت ناگهانی سرکارسرهنگ حشمت‌الله سرداربور گودرزی برادر آقای عزت‌الله سرداربور گودرزی نماینده محترم اسبق مجلس شورایملی را باطلاع میرساند مجلس ترحیم شادروان روز دوشنبه چهاردهم دیماه ازساعت ۹تا ۱۱ درخانقاه صفی‌علیشاه برگزار است .

سردار فاخر حکمت

باکمال تاثر فوت ناگهانی سرکار سرهنگ حشمت‌الله سرداربور گودرزی برادر آقای عزت‌الله سرداربور گودرزی را باستحضار میرساند . مجلس ترحیم مردانه از ساعت ۹تا ۱۱ روز دوشنبه چهاردهم دیماه در خانقاه صفی‌علیشاه برقرار است .

ناصر ذوالفقاری

بانهایت تاسف و تاثر فوت ناگهانی سرکار سرهنگ حشمت‌اله، سرداربور گودرزی برادر جناب آقای عزت‌الـله سرداربور گودرزی‌دوست عزیزم‌را باستحضار میرساندمجلس ختم مردانه‌روز دوشنبه چهاردهم‌دیماه از ساعت۹تا ۱۱ صبح‌در خانقاه صفی‌علیشاه برقرار است .

آ_۲۴۹۶۹ — سید جعفر بهبهانی

درگذشت‌سرکار سرهنگ حشمت‌اله سرداربور گودرزی پسرعموی خانم‌عشرت گودرزی مدیردبستان سیروس باطلاع کلیه‌همکاران‌میرساند. مجلس‌ختم‌مردانه آنمرحوم‌ازساعت۹تا ۱۱ صبح روز دوشنبه ۱۴ر۱۰ر۴۹ درخانقاه صفی‌علیشاه‌برگزار میشود . ومجلس ختم زنانه ساعت ۳تاه ۵ بعدازظهر همانروزدر محل مزبور منعقد است .

اداره آموزش و پرورش ناحیه ۳تهران

آ_۲۹۵۵۷

بانهایت تاسف مرك ناگهانی سرکارسرهنگ حشمت‌الله سرداربور گودرزی برادر دوست ارجمندمان آقای عزت‌الله سرداربور گودرزی را باطلاع میرساند . مجلس ترحیم‌مردانه فقیدسعید از ساعت ۹تا۱۱ روز دوشنبه چهاردهم دیماه در خانقاه صفی‌علیشاه منعقد است .

امیرحسین فولادوند، فخر طباطبائی ،مهدی شیخ‌الاسلامی، اکبر مهاجرانی، فضل‌الله کاسمی ، حسین یوسفی ، مهندس والا، محمد کشاورزیان ، دکتر مهراب برزگر،علیرضاشیبانی

خانواده های : گودرزنیا ، سرداربور گودرزی ،رسول امینی ، معظمی گودرزی ، ترابی گودرزی ، ولی‌پور گودرزی، کریمی گودرزی، و خانواده های وابسته .

بانهایت تاسف‌و تالم‌فوت ناگهانی شادروان سرکار سرهنك حشمت‌الله سرداربورگودرزی راباطلاع دوستان و آشنایان میرسانند . مجلس‌ترحیم آن شادروان از ساعت ۹ تا۱۱ روز دوشنبه چهاردهم دیماه درخانقاه صفی‌علیشاه وختم زنانه از ساعت ۳تا ۵بعداز ظهر همانروز در محل مزبور منعقد است .

فتح‌الله گودرزنیا،امیرگودرزنیا،حمیدگودرزنیا،صادق‌گودرزنیا عزت‌الله سرداربور گودرزی ، روح‌الله سرداربور گودرزی ، محمد معظمی گودرزی، محسن معظمی گودرزی ، محمد تقی ترابی‌گودرزی ، ابوالفضل ترابی گودرزی .

بدینوسیله درگذشت مرحوم حسین میرهادی کارمند بازنشسته اداره کل ثبت احوال را به اطلاع خویشان‌وبستگان می‌رساند مجلس ختم مردانه آن مرحوم درروز دوشنبه ۱۴ دیماه از ساعت ۹ صبح الی ۱۱ در مسجد مجد برگزارمیشود.

خانواده های میرهادی . مطلبی .پرهیزکار . کامیاب . زمردیان ،حیدریان ،میرسعیدی .کاظمی .طاهریان. حاج محمد علی شاهرخی . حاج محمدرضاشاهرخی

آ_۶۵۲۶۴

بعموم‌بازماندگان آنمرحوم مصیبت‌وارده‌را تسلیت میدهیم .

بانهایت تاسف درگذشت آقای عبداله دشتی داماد جناب آقای سناتور علی دشتی نماینده سابق مجلس شورای ملی که از صاحبمنصبان عالیرتبه وزارت دارائی و از خدمتگزاران صدیق کشور بوده‌اند باستحضار میرساند مجلس ترحیم فقید سعید صبح روز چهارشنبه ۱۶ دیماه از ساعت ۹ تا ۱۱ در مسجد مجد منعقد میباشد .

رئیس مجلس سنا . جعفر شریف امامی

آ_۶۵۲۷۸ ۱_۲

بمناسبت فوت مرحومه بانو تاج کمالی مادر آقای‌ایرج کمالی خوئی سردفتر اسناد رسمی ۸۶ تهران مجلس ختمی از ساعت ۳تا ۵بعداز ظهر روز دوشنبه ۱۴ر۱۰ر۴۹ در مسجد ایروانی واقع در خیابان امیریه . ایستگاه دلبخواه و مجلس ختم زنانه در همانروز وساعت در منزل شخصی آن مرحومه واقع در خیابان پهلوی شمال دبیرستان هدف ساختمان ۲۸۶ دایر خواهد بود .

ایرج کمالی ،ناصرکمالی ،قباد صادقی ، محمدابراهیم قشنگی ، سیدمحمد تراجی ، دکتر هوشنك شمس‌مستوفی ، سروان طهمورث شمس، دکتر امیر دادفر، غلامرضاکمالی‌نیا، فریدون کمالی‌نیا، حمید افتخاری ، دکتر سروان جهاندیده ، غلامعلی شمس ، مسعود شمس ،علی‌شمس .

آ_۲۹۴۷۳

مصیبت‌وارده‌را به عموم‌بازماندگان آنمرحومه‌تسلیت‌میدهیم

بدین‌وسیله درگذشت‌ناگهانی جوان‌ناکام مرحوم‌مصطفی ایزدی راباطلاع‌دوستان‌و آشنایان میرساند مجلس‌ترحیم آن مرحوم روز دوشنبه چهاردهم دیماه‌جاری از ساعت ۲ونیم تا۴و نیم بعدازظهر در مسجد فخرالدوله واقع‌در دروازه شمیران ومجلس‌ترحیم زنانه همان ساعت در منزل شخصی‌آنمرحوم منعقد می‌باشد.

خانواده‌های:ایزدی. سیاس. جهانفر . طاهری . کارگر. نوربخش .نابغی . جهان‌پناه . سیدسقا .پوکورخانی. مهاجر . هوبه‌افزا

آ_۲۹۵۰۳

بعموم‌بازماندگان آنمرحوم مصیبت‌وارده را تسلیت میدهیم.

بانهایت‌اندوه درگذشت‌شادروان مجیدفرهنك را باطلاع اقوام‌وآشنایان میرساند .

مجلس‌ترحیم آنمرحوم روز دوشنبه ۱۴ر۱۰ر۴۹ از ساعت ۳تاه ۵ بعدازظهر درمسجد غفاری واقع‌درچهارراه‌لشکر، خیابان کمالی ،خیابان غفاری برگزار می گرد.

خانواده های : فرهنك . دکتر منتظمی . دکتر حمیدخانی. یگانه.

آ_۶۵۳۱۰

مصیبت‌وارده را بعموم بازماندگان آنمرحوم تسلیت‌میدهیم.

بانهایت تاسف فوت ناگهانی مرحومه بانو شیردل را به‌اطلاع اقوام و دوستان میرساند .مجلس ختم آن مرحومه روز دوشنبه ۱۴ر۱۰ر۴۹از ساعت ۳تا ۵بعداز ظهر در مسجد انصارالحسین واقع در چهارراه عباسی منعقد خواهد بود و مجلس زنانه در منزل آن مرحومه واقع در چهارراه خاکباز کوچه عسکری کاشی ۴۳۰ر۸ برقرار است .

خانواده های : شیردل ، تقی‌زاده ، علیزاده ، رزمجو، مکتبی .

آ_۲۹۴۷۵

خانواده های: حسابی .نویسی .سپانلو .طلوعی .تهرانچیان. باقری .شهاب‌الملکی . شفقی . حقگویان .حداد . عزیزی

بانهایت تاسف‌درگذشت‌بانو ایران‌نویسی را به اطلاع خویشاوندان ودوستان می رسانند مجلس ترحیم‌مردانه روز دوشنبه ۱۴دیماه ازساعت ۲ونیم الی ۴ ونیم در مسجد جامع نارمك و مجلس ترحیم‌زنانه همانروز وهمان‌ساعت در منزل ان مرحومه واقع درنارمك خیابان سی متری خیابان بهمن شرقی میدان ۴۴ پلاك ۶۶ منعقد است .

آ_۲۹۵۹۵

به عموم بازماندگان آن مرحومه‌مصیبت وارده‌را تسلیت میدهیم .

خانواده های : سلیم‌جم .میرقضائی .کاظمی .هادیلو . طبیان .

بانهایت تاسف وتاثر درگذشت‌شادروان محمد کریم‌سلیم‌را باطلاع اقوام و آشنایان می رسانند مجلس ترحیم مردانه از ساعت ۲ونیم الی ۴ونیم بعد از ظهر روز دوشنبه در مسجد امیرالمومنین واقع در سه راه دزاشیب‌ومجلس ختم زنانه همان ساعت‌در منزل آنمرحوم واقع در شمیران سه‌راه‌نیاوران‌دزاشیب کوچه آسیا پلاك ۱۵ منعقد خواهد بود .

آ_۲۹۴۹۷

به عموم بازماندگان آن مرحوم مصیبت وارده‌را تسلیت میدهیم .

در مدرسه سلطانی اصفهان

بانهایت تاثر درگذشت شادروان بانو معظم‌الحاجیه انصاری را به‌اطلاع میرساند. مجلس ترحیم‌ان مرحومه‌سه‌شنبه ۱۵ر۱۰ر۴۹ از ساعت ۸ الی ۱۲ صبح در مدرسه سلطانی (چهار باغ) برگزار میشود .

اصفهان ـ سلیمان انصاری ، ربیع انصاری

آ_۶۵۳۳۰

بعموم بازماندگان آن مرحومه مصیبت‌وارده را تسلیت میدهیم .

باکمال تاسف فوت مادر بزرك آقای دکتر صفائیه‌معاون دانشکده مهندسی صنایع رابه اطلاع دوستان و همکاران می رساند . مجلس ختم‌آنمرحومه‌ازساعت ۲ ونیم تا ۴ ونیم روز دوشنبه ۱۴دیماه در مسجد مجد منعقد خواهد بود .

نیابت تولیت عظمی دانشگاه صنعتی آریامهر

آ_۶۵۲۶۸

بانهایت تاسف درگذشت شادروان محسن‌مسعود انصاری بزرك‌خاندان انصاری را باطلاع میرساند :

مجلس‌ترحیم مردانه‌آن شادروان ازساعت ۹تا ۱۱بامداد روزسه‌شنبه پانزدهم دیماه در مسجد مجد ومجلس ترحیم‌زنانه از ساعت ۹بامداد تا ۶بعدازظهر روز دوشنبه چهاردهم دیماه در منزل شخصی آن مرحوم واقع در خیابان شاه ، کوی انصاری (مقابل مسجد سجاد)شماره ۴۲ برپا خواهدبود .

مجیدرهنما ـوزیرعلوم و آموزش‌عالی

آ_۲۹۵۲۳

بانهایت تاسف درگذشت بزرك خاندان مسعود انصاری سرمهندس‌محسن‌مسعود انصاری پدر عزیزمان را بـه اطلاع دوستان و آشنایان میرسانیم .

ناصر ، فاطمه ، صدیقه بانومسعود و خانواده هـای: مسعود انصاری ، جهانداری ، مبرقع ، احمدی ، فاتحی ، سرابندی ، عضد ، خاکباز ، جهانشاهی ، انتظام ، ثقفی ، ملك‌آرا ، خواجه‌نوری ، اشرفی ، معزی ، محقق ، دیده‌ور، میرفندرسکی ، تکش ، امیری ، بیابانی ، مولوی ، وفائـی، رجالی ، زمانی ، سعیدی ، دادور ، قائم‌مقامی ، طالقانی ، سامی ، اعتمادی ، پناه ایزدی ، رهنما .

مجلس ترحیم مردانه از ساعت ۹الی ۱۱ روز سه‌شنبه ۱۵دیماه درمسجد مجد و مجلس زنانه روز دوشنبه ۱۴دیماه تمام روز در منزل آن مرحوم خیابان شاه روبروی مسجد سجاد کوچه انصاری شماره ۴۲ برقرار خواهد بود .

مراسم شب هفته از ساعت چهار بعدازظهر روزسه‌شنبه پانزده دیماه در منزل شخصی آن مرحوم برگزار خواهـد شد .

خانواده های تیموریان ، قاسمی . وحدانی . لاهیجی ، کمالی ، کامبد ،نادری ،یادگاری باکمال تاثر فوت مرحومه مغفوره بانو ماه سلطان تیموریان مادر گرامی خانم فاطمـه تیموریان وآقایان محمود و احمد تیموریان را به اطلاع اقوام ودوستان می رسانند . مجلس ختم آنمرحومه ساعت ۲ ونیم تا ۴ونیم بعداز ظهرروز دوشنبه۱۴ر۱۰ر۴۹درمسجدحاج‌حسن‌واقع درخیابان شاهپور اول خیابان بوعلی (ارامنه‌سابق) منعقداست.

بانهایت تاسف و تاثر فوت مادر گراممان بانو ماه‌سلطان تیموریان را به اطلاع اقوام ودوستان می رسانیم . مجلس ختم آنمرحوم ازساعت۲ونیم‌تا۴ونیم بعدازظهر روزدوشنبه۱۴ر۱۰ر۴۹ درمسجد حاج‌حسن واقع درخیابان شاهپور اول خیابان بوعلی (ارامنه سابق) منعقد می باشد .

فاطمه تیموریان ، محمود تیموریان . احمد تیموریان

بانهایت تاسف فوت شادروان بانو طاهره صابر مـادر گرامی جناب آقای بیوك صابررا‌باطلاع دوستان و آشنایان میرساند . مجلس ترحیم زنانه و مردانه آن مرحوم روز چهارشنبه ۱۶ر۱۰ر۴۹ ساعت ۳ تا ۵ بعدازظهر در مسجد مجد منعقد خواهد بود .

آ_۲۵۹۴۷ شرکت ساختمانی ندابامسئولیت محدود

بسمه تعالی

بمناسبت درگذشت مرحومه مغفوره معظمه آقازاده خانم شیرازی طاب ثراهاعمه اینجانب وام‌الزوجه حضرت‌حجةالاسلام والمسلمین آقا سید محمدرضانوری دامت‌برکاته روز دوشنبه ۱۴ر۱۰ر۴۹ ششم ذیقعده از ساعت ۶ الی هشت و نیم بعد از ظهر مجلس ترحیم در مسجد شفاء خیابان پهلوی بالاتر از دوراهی جنب تلفنخانه برقرار است تشریف فرمائی آقایان بمنظور طلب رحمت جهت‌فقیده سعیده‌موجب تسلیت‌بازماندگان و تشکر است .

سید رضی شیرازی

خانواده های : میرزای شیرازی بزرك ، طباطبائی ، مشکوری ، رضوی قمی .

فوت مخدره صالحه متقیه آقازاده خانم نوه مرحوم آیت‌اله‌العظمی میرزای شیرازی بزرك قدس‌سره و زوجـه حجةالاسلام آقاسید رضا طباطبائی شیرازی دامت برکاته را باطلاع میرساند مجلس ترحیم روز دوشنبه ۱۴ر۱۰ر۴۹ ششم ذیقعده از ساعت ۶ الی هشت و نیم بعد از ظهر در مسجدشفاء خیابان پهلوی بالاتر از دوراهی‌جنب‌تلفنخانه و بیمارستان ارتش برقرار است امید است با تشریف‌فرمائی آقایان و طلب‌رحمت شادی روح آن مرحومه حاصل آید . آ_۲۹۴۹۹

بعموم بازماندگان آن مرحومه مصیبت‌وارده را تسلیت میدهیم .

نظر بفوت مرحومه مغفوره علویه‌ام‌الزوجـه حضرت مستطاب حجت‌الاسلام‌والمسلمین آقای میرزا آقا شیرازی ، دامت برکاته که در کربلای معلی بدرود حیات گفته‌اند . مجلس یادبودی در مسجد حضرت ابوالفضل علیه‌السلام خیابان ری خیابان صفاری در شب سه‌شنبه ۱۴ر۱۰ر۴۹ از ساعت ۶الی ۸ونیم برقرار میباشد امید است علماء اعلام و دوستان شرکت فرمایند .

هیئت ابوالفضلیان طهران

باکمال تاسف درگذشت مرحوم حاج سبزعلی حاتمی (طالقانی) را باطلاع دوستان و آشنایان میرساند .

مجلس ختم مردانه روز سه‌شنبه ۱۵دیماه از ساعت ۲ونیم تا۴ونیم بعدازظهر در مسجد صاحب‌الزمـان واقع در خیابان بابائیان چهارراه خوش منعقد خواهد بود.

خانواده‌های : حاتمی ، راشدی ، صداقتی ، خانبابائی امینی ، روحی ، محمودی، آقاییگی ، سلطان‌محمدی،برنگی

آ_۲۹۵۵۱

بعموم بازماندگان آنمرحوم مصیبت وارده را تسلیت میدهیم

بدینوسیله مرك‌جانگداز دوست عزیز ، علی مزرعتی به اطلاع دوستان وآشنایان میرسد . مجلس‌یادبود زنانه‌ومردانه دوست از دست رفته روز سه‌شنبه ۱۵دیماه از ۹ تا ۱۱صبح در مسجدالجواد برگزار خواهدشد .

دکترحسن‌امینی . دکتر محمود فیلسوفی، دکتر حسن سعیدی ، معزالدین معارفی . محمدفیلسوفی ،دکترمهرآبادی، مهندس‌علاقمند.

چون صبح زندگانی روشن دلان دمی است
اما دمی که زنده بدوجان عالمی است

جای بسی اندوه است که خبر مصیبت بارمرك نابهنگام علی مزرعتی راکه یکی از خادمان دانش و فرهنك ویکی از خدمتگزاران فضیلت و انسانیت بود باطلاع عزیزان فرهنگی برساند .مردی مردستان که در عمر کوتاه و زودگذر منشاء خدمات درخشان بود و نامش در پهنه فرهنك .کشور جاویدان خواهد ماند .

مجلس ترحیم او روز سه‌شنبه ۱۵ر۱۰ر۴۹ از ساعت ۹ تا ۱۱ صبح در مسجد الجواد واقع در خیابان روزولت برگزار خواهد شد . آشنایان و دوستان با شرکت در این مجلس روح بزرك اورا قرین شادی خواهند فرمود .

معزالدین معارفی . محمد شهریاری . دکتر حسن سعیدی . مهرداد اوستا . دکتر حسین لسان . مهندس علاقمند . مشفق کاشانی ، ابومحمد فرنیا ، حسین فرنیا ، محمد فیلسوفی ، حاج ذبیح‌اله ملك‌پور ، علی رباطی ، سرهنك منصوری . سرهنك رزم‌آرا ، جعفر مازندرانی ، یحیی منصوری ، حسن‌کی منش ، حسام صفا ، رضا امینی ، حسن خواجوی ، احمد لطیفی ، سید حسن سپهری ، حسین صدوقی ، کامبیز آگاه ، عنایت‌اله تنوتاش ، محمود متین ، علیمحمد فخری ، حاج احمد فخری ، سید حسین بروجردی ، محمد هنری ، عباس هنری ، حسین‌نوابی ، محمدکوشیار ، حشمت‌اله‌محمدی، جواد کاشانی ، احمد توفیقی ، حاج علیمحمد اسداللهی ، حجتی ، ارجمند ، ماشاءاله میرابی .

آموزگاران دبستان مجد بانهایت‌تاسف وتاثر درگذشت جانگدازآقای علی مزرعتی مدیرو موسس دبستان مجد رابه اطلاع دوستان‌و آشنایان میرسانند .مجلس ختم زنانه‌و مردانه آن‌مرحوم از ساعت ۹ الی ۱۱ سه‌شنبه ۱۵ دیماه در مسجدـ الجوادبرگزار خواهدشد.

افشار ، پیام‌یار ،اخوان ، ابوالحسنی ،مهاجر ،امامی ، جهانگیری ، مریمی ، پارسا ، کاروان ، مهرگان ، سمیعی، پروین ، محررنوائی ، پیلوا، مالك ، ملك‌حسینی ،جهاندیده، کلانتری.

خانواده های :مزرعتی ، معتمدی ،نیکخواه، لاجوردی، تاج ، طهماسبی ،سعادت ، بصیری ، شمسا ، مزرعتیان،ظفر، متین ، معتضدی ، نراقی ، آکرمی ، فخری ، کی‌منش ، اسدی ، زعیم ،امین‌پور ، دکتر علیخانی ، رضوانی ، دوانی، هنری،جواهری ، دقیق.

باتاسف‌واندوه فراوان درگذشت نابهنگام مرحوم علـی مزرعتی راکه از فرهنگیان شریف‌و مدیرو موسس سازمان آموزش‌وپرورش مجدبوده‌است به اطلاع دوستان وآشنایان و همشهریهای کاشانی میرساند . مجلس‌ترحیم زنانه ومردانه از ساعت ۹الی ۱۱صبح‌سه‌شنبه پانزدهم دیماه در مسجدالجواد برپاخواهدبود .

آ_۲۹۵۰۵

بعموم‌افراد خانواده های عزاداربویژه بازماندگان آن مرحوم تسلیت میدهیم.

بمناسبت فوت ناگهانی مرحوم حاج‌جعفر وفائی بزرك خاندان وفائی درخوی مجلس ختم درروز دوشنبه ۱۴ر۱۰ر۴۹ در مسجد ولی‌عصر (ع) واقع در خیابان حشمت‌الدوله ازساعت ۲ونیم تا ۴ونیم بعداز ظهر منعقد امیداست آقایان مومنین و همشهریان محترم باتشریف‌فرمائی خود روح آن مرحوم را شاد فرمایند . مجلس زنانه نیز در همانروز وساعت درمنزل شخصی واقع در خیابان تاج‌کوی کوکب کوچه پیك پلاك۷ منعقد می‌باشد .

الاحقر حاج‌سیدعلی‌اصغر خوئی ، العبدحاج سیدابراهیم علوی ، الاحقر حاج‌شیخ ابوطالب فاضلی خوئی، الاحقر حاج شیخ‌خلیل قبله ، و خانواده های : قشنگی ،سپهری ، پیشنمازـ زاده،خوئی، سهمانی ، اللهیاری،زهدی، کبیری، داورپناهی ، داودنژاد، سنائی ، وفائی ، آیتی ، خوش طینت ،پاشاپور ، سلامت ، حسین وفائی ، دکتر وفائی .

آ_۲۹۵۱۹

بعموم بازماندگان آن مرحوم مصیبت وارده راتسلیت میدهیم

خانواده های شمغزانی ، پورضیائی ، دادخواه ، فرهادیان، سنائی ، جبروتی ، مدرس خیابانی ، شهلائی ، تبریزی ، گرمرودی ، فهیمی ، میری ، فرخ‌مهر ، سهاله ، صالحپور ، فرید ، مخترع ، والانژاد ، ثانی .

بانهایت تاسف وتاثر درگذشت ناگهانی مرحومه مغفوره بانو زهراسلطان شمغزانی را باطلاع خویشان و آشنایان می‌رساند .

مجلس ترحیم زنانه و مردانه آن مرحومه از ساعت ۳ تاه‌بعداز ظهر روز سه‌شنبه ۱۵ دیماه‌در مسجد «مجد»برگزار خواهدشد . آ_۲۹۵۱۱

بعموم بازماندگان آن مرحومه مصیبت وارده راتسلیت‌میدهیم

بخاندان مرحوم آقای دکتر محمد صدری علائی

کانون پزشکان ایران با یکدنیا تاسف و تالم درگذشت جوان ناکام دکتر محمد صدری علائی رئیس بهداری شهرستان مسجدسلیمان راکه در حین‌انجام‌وظیفه دارفانی راوداع کرده تسلیت عرض نموده‌خودرا درغم واندوه بازماندگان آن‌مرحوم سهیم دانسته بقاء عمر خاندان صدری رااز درگاه باریتعالی خواستار است .

ملکه پیك‌نشان ،مهین صدیقی ، فاطمه زند ، محترم شیرانی، خانم جان‌عالی‌وند ،رقیه درویشی، سلیمی ،عظیمی‌پور، حسینی، حاجی‌آقائی، اشکانی، زارع‌پور ، خواجه سعیدی ، بیرانی ، خدری ،حیدری، غلامی ، مهشادی، رضوان، کهیش، صمیمی، امیریان‌زاده، عین‌الله بهداروند ،شهنی،آل‌مرعشی، صالحی، ریحانی ،زارعی، امامی ، رحیمی، شادمان ، عباس‌پور، قاضیانی، سمائی، علی‌پور ، حسین‌پور . آ_۶۵۳۲۰

خانواده های مهرعلی ، احمدی ، رئیس سمیعی ،یوسفی، نیاکان ، شنکائی ، لنکرانیان ، چهاردهی ، اعتمادزاده ، غفاری ، شریفی ، خاکپور ، حسین‌نیا ، روحی ، اسماعیل‌زاده، تاج‌احمدی ، منتخب و صادقی

باکمال تاسف‌وتاثر درگذشت شادروان جواد مهرعلی راباستحضار عموم‌دوستان و آشنایان میرسانند .

مجلس ختم زنانه روز دوشنبه ۱۴ر۱۰ر۴۹ از ساعت ۳ الی ۵بعداز ظهر در منزل آن مرحوم واقع در سید خندان خیابان خواجه‌عبدالله انصاری. خیابان ملك‌کوی صدرطهوری وختم مردانه روز سه‌شنبه ۱۵ر۱۰ر۴۹ از ساعت ۳الی ۵بعد ازظهر در خانقاه صفی‌علیشاه واقع در خیابان خانقاه برگزار میشود .

حضور دوستان و آشنایان موجب شادی روح فقیدسعید خواهد بود .

آ_۶۵۲۷۴

بعموم بازماندگان آن مرحوم مصیبت وارده را تسلیت‌میدهیم

یادبود

هو
۱۲۱

بمناسبت تصادف روز سه‌شنبه پانزدهم دیماه جاری مطابق هفتم ذیقعده ۱۳۹۰ بایکمین سال درگذشت‌پدرمعظم مرحوم احمدفریدونی اعلی‌الله مقامه‌الشریف مجلس‌یادبودی از ساعت ۶ بعدازظهر همان روز در حسینیه عضدالملك طاب‌ثراه (امیرسلیمانی) واقع در خیابان جنوبی پارك شهر منعقد خواهد بود .

سلطان‌محمد فریدونی

آ_۶۵۴۲۴ ۱_۲

بیادسالروز درگذشت شادروان
سید مهدی بنی‌احمد

بهمراه‌روشنی ها و گرمیها ، درستی‌ها و بزرگی‌های خویش . بهمراه راستی هاو نیکی ها . مهربانی های‌خویش. سالیانی بس کوتاه بامازیست و اینك مائیم و تنهائی ، غم‌ها، گریستن‌ها، تاریکی ها وسردیها .

درسالروز مرك او روز دوشنبه ۱۴ دیماه ۴۹ از ساعت۵ تا۸ بعداز ظهر درمنزل آن مرحوم دیدار دوستان وبستگان‌را چون یادی از گذشته پذیرائیم .

همسر و فرزندان بنی‌احمد

آ_۶۴۹۸۲

مخارج مراسم شب چهلم درگذشت بانو زبینده‌امید بمصرف امورخیریه خواهد رسید .

خانواده امید

آ_۲۹۴۶۵

تسلیت

جناب آقای نورالدین آشتیانی

بانهایت تاثر مصیبت وارده را تسلیت گفته بقاء عمـر بازماندگان محترم را از خداوند خواستارم .

رضا تقوی

جناب آقای نورالدین آشتیانی

باکمال‌تاسف درگذشت مادر گرامی جنابعالی را تسلیت عرض می نمایم .

منوچهر هدایتی

آ_۶۵۴۱۰

جناب آقای نورالدین آشتیانی

بااندوه فراوان مصیبت وارده‌را تسلیت عرض می نمائیم. منصور مجد بیگدلی ،ناصر مجد بیگدلی . محمد رضا رئیس‌دانا

آ_۶۵۴۰۲

جناب آقای نورالدین آشتیانی

درگذشت مادر گرامی را تسلیت عرض نموده خود رادر غم شما شریك‌میدانم .

مهدی میثاقیه

آ_۶۵۴۰۴

جناب آقای نورالدین آشتیانی

بانهایت تاسف وتاثر مصیبت وارده‌را تسلیت عـرض نموده بقای عمر جنابعالی وفامیل محترم‌را از خداوند متعال مسئلت داریم .

احمد مصیبی ـ مهدی مصیبی

ا_۶۵۴۱۲

جناب آقای نورالدین آشتیانی

باکمال تاسف وتاثر مصیبت وارده را تسلیت گفته خود را در غم شما شریك میدانم.

باغدان یگانیان

آ_۶۵۴۰۶

جناب آقای نورالدین آشتیانی

مصیبت وارده‌را صمیمانه تسلیت عرض می کنم .

سعید یافه

آ_۶۵۴۰

سرور گرام جناب آقای بیوك صابر

مصیبت‌وارده‌را بشما وخانواده گرامیتان تسلیت می‌ـ گوئیم بقای عمر و سلامتی‌شمارا از خداوند مسئلت داریم .

یادگار بنایان .جواهری

آ_۲۹۴۹۳

درگذشت شادروان محسن مسعود انصاری رابه همکار عزیزمان جناب آقای مهندس مسعود مسعودانصاری وخاندان محترم مسعودانصاری تسلیت عرض‌نموده خودمانرادر غم ایـن فقدان شریك میدانیم .

کارکنان و هیئت مدیره شرکت‌سهامی تله‌تك

ا_۲۹۴۸۵

دوست عزیز آقای منوچهر شریف‌رازی

بانهایت تاثر و تاسف مصیبت وارده را تسلیت گفته و خودرا در غم بزرك تو و خانواده گرامیت سهیم میدانیم .

سعید سهراب‌پور ، عباس مجذوب ، ابراهیم توتاش

آ_۶۵۲۴۶

جناب آقای نورالدین آشتیانی

باکمال تاسف درگذشت مادر گرامی آن جناب را بعموم بازماندگان محترم تسلیت عرض مینمائیم .

جعفری ، میریان ، رستم‌بهی ، عطاءاله‌نیکخواه

آ_۶۵۳۵۰

جناب آقای نورالدین آشتیانی

بااندوه فراوان مصیبت وارده را تسلیت گفته خودرا در غم شما شریك میدانم .

ادیك خاچاطوریان

آ_۶۵۲۵۲

جناب آقای نورالدین آشتیانی

باکمال تاسف و تاثر مصیبت وارده را تسلیت عرض نموده بقاء عمر جنابعالی و بازماندگان محترم را از خداوند خواستارم .

رضا انوری

آ_۶۵۳۵۶

بانهایت تاثرو تاسف درگذشت ناگهانی محمد عبدالحسینی دانشجوی سال اول دانشکده پزشکی دانشگاه ملی ایران را بخانواده محترم عبدالحسینی و بازماندگان فقید سعید و دانشجویان دانشکده پزشکی تسلیت عرض مینماید .

دانشکده پزشکی دانشگاه ملی ایران

آ_۶۵۱۲۰

رئیس و کارکنان موسسه کار و تامین اجتماعی

فوت مرحومه مغفوره بانو اشرف‌السادات میرطلوعی را بهمکار گرامی خود خانم فرشته قادری تسلیت گفته و بقای عمرو سعادت بازماندگان آن مرحومه رااز خداوند خواهانند.

آ_۶۵۱۶۴

جناب آقای گودرزی .سرکار علیه خانم‌گودرزی

در غم از دست‌دادن عزیزتان ماراشریك بدانید.

آ_۲۹۵۶۱ نصرت‌اله‌جواهری‌وبانو

مسجد الرحمن برای برگزاری مجالس‌ترحیم آماده شده است

مسجد الرحمن واقع در خیابان سپهبد زاهدی شمال بیمارستان آپادانا کوی خسرو برای‌انجام مراسم ختم مجهز و مبله شده (واعظ ، قاری ، خدمه) هم برای برگزاری مجلس ختم‌درنظر گرفته شده است‌بنابراین کسانیکه‌مایل‌باشندمراسم ختم درگذشتگان خود رادر این مسجد که دارای پارکینـك کافی برای توقف اتومبیلهای سواری میباشد برگزارنمایند. می‌توانند بامراجعه بدفتر مسجد ویا تماس (باتلفن ۶۲۲۶۷۱ مسجد)بیست وچهارساعت قبل تعیین وقت نمایند .

هیئت امنای مسجدالرحمن

آ_۶۵۲۷۰

سپاسگزاری

از کلیه خواتین محترمات و آقایان عظام و دوستان گرام و فامیلهای معظمی که در مجلس سوگواری زنانه وبرگزاری هفته در حضرت معصومه علیهاسلام از خواهر عزیزم جهان آغاگلستانه تشریف‌فرما شده بودند صمیمانه سپاسگزار بوده سلامت و سعادت و بقای همگی را از خداوند مسئلت مینماید .

سید ابراهیم گلستانه

آ_۶۵۱۸۸

سپاسگزاری

باکمال احترام از کلیه سروران معظم ، کارکنان محترم تالار رودکی و خویشاوندان عزیز که در مراسم تشییع و ختم و شب هفت جوان ناکام مرحوم رحیم رجائیان شرکت و یا بوسیله تلگرام و آگهی تسلیت اظهار همدردی و محبت نموده سپاسگزاری مینماید .

خانواده رجائیان و خانواده های وابسته

آ_۲۹۵۳۹

دوستان عزیز آقای غلامحسین روحی و بانو

مصیبت‌وارده را صمیمانه تسلیت‌گفته طول عمر و سلامت و سعادت شما و فامیل محترم را آرزومندیم .

سیما و طاهرممتاز

آ_۶۵۲۷۶

همکار محترم جناب آقای ابوالفضل برادران‌طهوری

کارکنان دبیرستان سپه خودرا در غم از دست‌دادن پدر عزیزتان شریك میدانند واین مصیبت رانیز بشما و خانواده محترمتان تسلیت میگویند .

دبیرستان سپه مظاهری

آ_۶۵۴۲۰

بانهایت تاسف وتاثر درگذشت شادروان مرحوم‌یحیی دیبا رئیس بایگانی کارگزینی کل‌بانك ملی ایران را بـه بازماندگان آن مرحوم بخصوص آقای شیرازی و فرزندان آن مرحوم و کلیه بازماندگان تسلیت عرض نموده و بقای عمر آنان را از خداوند بزرك خواستارم .

از طرف حاج آقابزرك ، محمود کاکاوند ، عباس‌اسکندری و مصطفی دقیقی ، اداره دبیرخانه

آ_۶۵۴۳۸

دوست عزیز جناب آقای فرهنك سرداربور گودرزی

مصیبت وارده را تسلیت عرض می‌نمایم .

مهدی صفوی

آ_۶۵۴۳۶

آقای حاجی سیدموسی سجاسی‌فرد (شجاع‌فرد)

از طرف خود و کلیه کارکنان شرکت نفت‌درگذشت ابوی بزرگوارتان را تسلیت عرض نموده بقای خاندان‌جلیل شجاع فرد را از خداوند خواهانم .

مهندس آراکل خواجه طوریانس ـ مدیرعامل‌شرکت نصب

آ_۶۵۲۴۸

سرکار خانم صدری (طاطائی)

درگذشت نابهنگام همسر گرامیتان را تسلیت عرض نموده‌وخود رادراین‌مصیبت شریك میدانم.

دکترفرامرز هیرمند

آ_۲۹۵۰۹

جناب آقای دکترادهم

بانهایت تاسف مصیبت وارده را تسلیت‌عرض‌نموده وماهم دراین مصیبت شریك می‌باشیم .

مصطفی سیاح‌ـحسن‌علی‌دوستی

ا_۶۵۲۶۲

جناب آقای‌عالمی ریاست قسمت‌ریل گذاری راه‌آهن

حادثه تاثرانگیز واسفناك یزد سگزی قلوب کارمندان و کارگران‌ریل گذاری‌بافق ـ کرمان را جریحه‌دار نموده .ضمن اظهارهمدردی این مصیبت بزرك را بشما وبازماندگان تسلیت می گوئیم .

از طرف کارکنان راه آهن بافق .مهاجر

ا_۶۵۳۱۴

جناب آقای دکتر ادهم مدیر کل محترم خدمات درمانی وزارت بهداری

استادان .دانشجویان مدرسه عالی علوم تغذیه و کارکنان انستیتو خواربار وتغذیه‌ایران بانهایت تاسف وتاثردرگذشت برادر ارجمند جنابعالی را تسلیت گفته‌بقای عمروسعادت‌آنجناب و کلیه بازماندگان آنمرحوم را از خدای بزرك مسئلت‌مینمایند.

مدیرعامل انستیتو ورئیس مدرسه عالی علوم تغذیه

ا_۶۵۲۵

همکلاس گرامی خانم صدیقه‌دیبا

درگذشت‌عمویتان رااز صمیم قلب تسلیت میگوئیم .

دانشجویان ترم‌سوم‌دانشکده صنعتی (پلی‌تکنیك تهران)

ا_۶۵۳۳۲

جناب آقای دکتر محمد هادی ادهم

مصیبت‌وارده‌را به آنجناب وفامیل محترم تسلیت عرض می کنم .

دکتر فریدون دلاوری

آ_۶۵۲۹۶

باکمال تاسف مصیبت وارده رابخانواده محترم حاج‌رضا خبازها تسلیت گفته و بقای عمر بازماندگان آن مرحومه را از خداوند یکتا خواهانند .

خانواده های بیات

آ_۲۹۵۲۱

سرکار خانم مهینی

مصیبت وارده را تسلیت گفته بقای عمر بازماندگان را از خدای بزرك خواستارم .

دکتر اصغر کوشا

آ_۲۹۵۱۷

خاندان آیت‌الله مرحوم طباطبائی بروجردی (ثقةالاسلام) بـا انـدوه بسیار مرك نابهنگام سرکـار سرهنك حشمت‌اله سرداربور گودرزی را بخانواده‌های : گودرزنیا ، سرداربور گودرزی ، معظمی گودرزی ، ولی‌پور گودرزی بخصوص سرکار علیه بانو اعظم و جناب آقای عزت‌الله و روح‌الله سرداربور گودرزی تسلیت عرض نموده ودر این مصیبت‌خود را شریك میدانند .

مرتضی ثقةالاسلامی ، سرهنك‌علوی طباطبائی ، افتخار علوی ، رضا ثقةالاسلامی ، تقی ثقةالاسلامی ، امیرعلوی

آ_۶۵۴۲۸

آقای دکتر محمد هادی ادهم

مصیبت وارده را صمیمانه تسلیت میگوئیم .

یزدان‌یار . حجازی . هاشمی

ا_۲۹۵۳۵

همکار محترم جناب آقای دکتر سالار نرهمندپور

پزشکان بیمارستان بهرامی مصیبت‌وارده را به حضور جنابعالی تسلیت میگویند.

آ_۲۹۵۵۵

سرکار علیه خانم گودرزی مدیردبستان سیروس

مصیبت‌وارده را صمیمانه‌تسلیت میگوئیم

از طرف کارکنان دبستان سیروس . میرشجاع

آ_۲۹۵۶۱

اطلاعات ۱۳۰۴

یکشنبه - سیزدهم دی ماه ۱۳۴۹
پنجم ذیقعده ۱۳۹۰ - سوم ژانویه ۱۹۷۱
شماره ۱۳۳۸۶ - سال چهل و پنجم
استخراج دکتر ریاضی کرمانی

ساعات شرعی
اذان صبح ..... ساعت ۵ و ۳۵ دقیقه
طلوع آفتاب ..... ساعت ۷ و ۱۳دقیقه
ظهر شرعی ..... ساعت ۱۲ و ۹ دقیقه
اذان صبح ..... ساعت ۵ و ۲۰ دقیقه

براساس پیش‌بینی دولت در بودجه عمومی کشور

۲۵۰ هزار کارمند یک پایه ترفیع میگیرند

*** به کارمندانی که پس‌ازاعلام اجرای قانون استخدام ، کارمند دولت شده‌اند ، ترفیع تعلق نمیگیرد**

سیاوش سیروس

اعطای یک‌پایه بکارمندان‌دولت که مشمول قانون استخدام‌می‌باشند دیروز رسما از طرف نخست‌وزیر باطلاع مجلس سنا رسید .

تصمیم دولت در مورد اعطای ترفیع کارمندان‌دولت‌در بودجه عمومی کشورپیش‌بینی گردیده است(این مطلب‌روزسه‌شنبه‌هشتم دیماه در روزنامه اطلاعات درج شده بود)و هریک از کارمندان دولت که تا پایان سال جاری احکام جدید مرحله اول قانون استخدام رادارا شوند، میتوانند ازیک پایه‌ترفیع استفاده‌نمایند.

کارمندانیکه مشمول دریافت یک‌پایه ترفیع میشوند کسانی هستند که‌قبل‌از تصویب قانون استخدام کشوری بخدمت در دستگاه‌های دولتی‌مشغول‌بوده‌اند وپس‌از انجام مرحله اول قانون استخدام حکم جدید برمبنای قانون استخدام‌دریافت داشته‌اند

کارمندانی که‌براساس مقررات قانون استخدام احکام جدیدی دریافت کرده‌اند ، قبلا بصورت کارمند رسمی و یا کارمند غیر رسمی اعماز (پیمانی- دون‌پایه- حکمی وروزمزد) در دستگاه‌های دولتی انجام وظیفه میکردند که طبق مقررات‌قانون استخدام‌اگر تاتاریخ۳۰-۳-۴۵ مشغول‌خدمت شده بودند میتوانستند حکم جدید را دریافت کنند .

در ماده ۳۵ قانون استخدام کشوری در فصل ترفیعات کارمندان پیش‌بینی شده است که در صورت رضایت بخش بودن خدمت‌هریک‌از کارمندان (مشمول قانون استخدام) دولت مکلف خواهد بودهردوسال یک پایه به‌آنان اعطاء کند .

اعلام اعطای یک پایه ترفیع بکارمندان دولت‌که توسط‌آقای نخست‌وزیر درمجلس سناعنوان گردید، باعث‌خواهد شد که بیش‌از۲۵۰هزار نفراز کارمندان دولت که قبل از تصویب‌قانون استخدام بهر شکل‌اعم ازرسمی ویاغیررسمی در استخدام دولت بوده‌اند ،برمبنای دو سال‌خدمت یک‌پایه دریافت کنند .

بموجب اطلاعی که در سال ۱۳۴۷ از طرف سازمان امور اداری‌و استخدامی‌کشور بکلیه وزارتخانه هاو موسسات مشمول قانون استخدام داده شد ،مبدا وتاریخ اجرای مرحله اول‌قانون استخدام‌درمورد کلیه کارمندان تبدیلی یا تطبیقی اول فروردین ماه سال۴۷ قرارداده شد وچون تافروردین ماه سال ۴۹ هر یک از کارمندان دوسال‌خدمت خود را انجام داده‌اند ، میتوانند از یک پایه ترفیع استفاده کنند و از اول سال آینده به پایه‌ای بالاتر در گروه مربوط بخود قرار گیرند .

*** آنهائی که پایه نمیگیرند**

پس‌از اعلام اجرای قانون استخدام از تاریخ (۱-۱-۴۷) عده‌ای دیگر ، بصورت کارمند به‌خدمت دولت درآمده‌اند

این اشخاص که‌تاریخ استخدام آنان بعداز ۱ر۱ر۴۷ می‌باشد ، نمیتوانند از یک پایه ترفیع تصویب شده‌استفاده کنند زیرا پایه های تصویبی فقط به کارمندانی تعلق میگیرد که‌قبل ازتاریخ اجرای مرحله‌اول قانون (۱ر۱ر۴۷) در استخدام دولت بوده‌اند .

عده‌ای دیگراز کارمندان‌دولت که براثر تصویب اصلاحیه های قانون استخدام مشمول مقررات قانون استخدام شده وهمچنین کسانیکه سابقا سمت کارگر داشته‌اند و بر اثر اصلاحیه‌های قانون استخدام، تبدیل بکارمند مشمول قانون استخدام‌خواهند شدو آندسته از کارمندانی که تاکنون‌حکم تبدیل آنان از غیر رسمی به‌رسمی براثر اشکالات مربوط به پست سازمانی صادر نگردیده نیز در موقع تبدیل ویااجرای مواد اصلاحیه های قانون استخدام،خواهند توانست که بادرنظر گرفتن سوابقشان مانند سایر کارمندان یک‌پایه دریافت کنند .

ضیافت وزیر خارجه

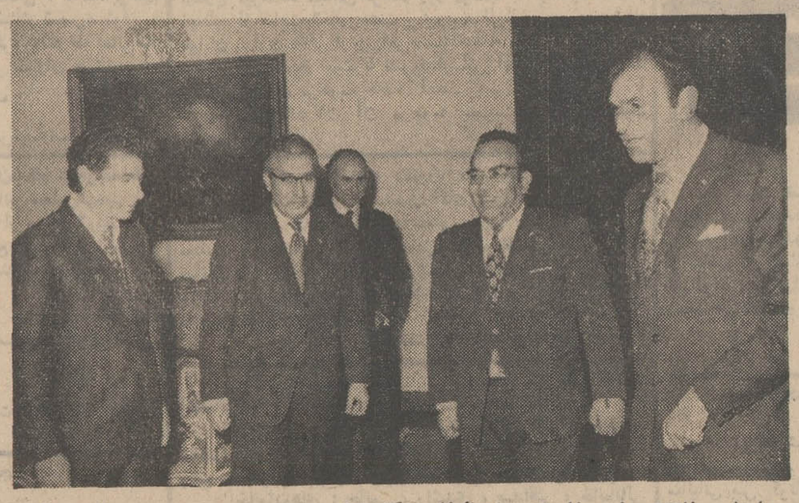

اردشیر زاهدی وزیر خارجه دیروز بافتخار همکار تونسی خود« محمد مسعودی» ضیافتی به‌ناهار در وزارت خارجه ترتیب داد . عکس از راست به‌چپ زاهدی مسعودی ، منوچهر ظلی معاون سیاسی وزارت خارجه و فریدون زندفرد رئیس اداره کل خاورمیانه وزارت خارجه و همچنین عزت‌الله عاملی معاون فرهنگی‌وزارت‌خارجه رادر متن عکس نشان میدهد .

وزارت حمل و نقل

ازاوایل سال آینده شروع بکار میکند

*** راه‌آهن ،هواپیمائی کشوری وسازمان‌بنادر وکشتیرانی سه رکن وزارت‌حمل‌ونقل را تشکیل میدهند**

*** وزیر تولیدات کشاورزی‌و مواد مصرفی در جلسه معاونان و روساءوزارت‌خانه شرکت کرد**

احمد مرادی

طرح تاسیس وزارت حمل و نقل در دست مطالعه نهائی است . این وزارتخانه از ادغام سازمانهای‌دولتی حمل و نقل فعلی از قبیل راه‌آهن، هواپیمائی کشوری،سازمان‌بنادر و کشتیرانی تشکیل خواهد شد هدایت امور حمل و نقل بخش خصوصی در زمینه ناوگان تجاری دریائی و خطوط هوائی داخلی و خارجی و شرکتهای بزرگ‌حمل‌ونقل را بعهده خواهد داشت .

آقای دکتر منوچهر گودرزی‌وزیر مشاور و مسئول طرح‌هم‌آهنگ‌کردن حمل و نقل در ایران بعد از ظهر دیروز در یک گفتگو با خبرنگارما پیرامون طرح تازه‌هم آهنگ کردن حمل و نقل اظهارداشت که‌مطالعاتی را که از یک سال قبل در این‌باره شروع کرده است ، ظرف یکی دوماه آینده تکمیل مینمایدوسپس گزارشی به مجلسین تقدیم خواهد کرد .

آقای گودرزی اضافه کرد : طرح هم‌آهنگ‌کردن حمل و نقل تمام مسائل حمل و نقل هوائی ، دریائی و زمینی را شامل میشود. وی‌تاییدکرد که امور مربوط به هواپیمائی کشوری ، راه‌آهن و قسمتی از کشتیرانی که هم‌اکنون در دست دولت است در طرح‌هم‌آهنگ‌کردن امور حمل و نقل کشور در یک‌جا متمرکز خواهد شد .

*** خطوط مواصلاتی**

با تاسیس وزارت حمل و نقل برنامه طوری تنظیم خواهد شد، که از بنادر کشور حداکثر استفاده بعمل آید و خطوط مواصلاتی لازم بین فرودگاهها و بنادر بوجود آید واز کلیه تسهیلات زمینی ودریائی و هوائی بطورهم‌آهنگ بهره‌برداری شود . برای این‌منظورمقرراتی‌تهیه وتنظیم میشود .

گزارش خبرنگار ما حاکی‌است: هم‌آهنگ‌کردن حمل و نقل یکی از احتیاجات حیاتی رشد فعلی بازرگانی و تجاری واقتصادی‌ایران است و از دوسال قبل‌اولین‌مطالعات روی آن آغاز شد .

پس از آنکه کشتیرانی آریا تاسیس گردید و ازنظر حمل‌ونقل دریائی ایران صاحب‌ناوگان‌بزرگی شد هم‌آهنگ کردن کار بارگیری خارجی با توزیع داخلی‌وپارساندن کالاهای صادراتی‌به‌بنادرو کشتیرانی یکی از ضروریات کارتجاری‌شد.

در حال حاضر برای این امر هم‌آهنگی کامل وجود ندارد و هدایت‌کافی بعمل‌نمی‌آید و برای تاسیس وزارتخانه خرج‌فوق‌العاده‌ای پیش‌بینی نمیشود . زیراسازمانهای فعلی با بودجه‌ها وکادرهای خود میتوانند هزینه وکادرحوزه‌مرکزی وزارتخانه‌را تامین سازند.پیش‌بینی میشود دولت این وزارتخانه را در اواخر سال جاری یا اوایل سال آینده تاسیس کند و بودجه آنرا در بودجه کل سال ۱۳۵۰ منظور نماید .

*** جلسه معارفه**

تیمسار سپهبد صنیعی وزیر جدید تولیدات کشاورزی‌ومواد مصرفی مقارن ظهر امروز پس از معرفی در مجلس شورای ملی باتفاق آقای منوچهر گودرزی وزیر مشاور و مسئول هم‌آهنگ‌کردن حمل و نقل کشور به وزارت تولیدات کشاورزی و مواد مصرفی آمد.

آقای گودرزی در مجلس معارفه‌ای که‌بهمین منظورتشکیل شده بود ، معاونان و مدیران کل وروسای ادارات وابسته به وزارت تولیدات کشاورزی رابه تیمسار سپهبد صنیعی معرفی کرد .

خبرنگار ما مینویسد : که وزیر جدید تولیدات ، در حال حاضر مسائلی از قبیل اجرای طرح بیمه محصولات کشاورزی و اجرای طرح مقدماتی ارزش مواد غذائی نان و یک سلسله مسائل دیگری از قبیل کوتاه کردن دست واسطه‌ها از مواد غذائی و مواد مصرفی مردم و تثبیت قیمت ارزاق عمومی رادر پیش دارد .

وزیر جدید تولیدات در مورد برنامه کار خود یادآور شد که وی برنامه‌ها و طرحهای‌دردست اجرای وزارتخانه‌را همچنان دنبال خواهد کرد و درمطالعات و بررسیهای بعدی در صورتی که اجرای طرحهای جدیدی ضروری تشخیص داده شود ، اقدامات لازم صورت خواهد گرفت .

اظهارنظر فرهنگیان درباره :

یکسره کردن مدارس تهران

رئیس دبیرستان آزرم :
یکسره کردن مدارس درحل مشکل ترافیک کمک میکند

مدیرکل آموزش و پرورش :
* امکانات بیشتری برای دانش‌آموزان فراهم‌میشود

رئیس دبیرستان مروی :
* اول باید مسئله‌غذای ارزان برای دانش‌آموزان‌حل‌گردد

رئیس دبیرستان انوشیروان دادگر :
* این طرح برای دانش‌آموزان کلاسهای بالا مفید است

بدنبال پیشنهاداتی که از طرف روسای دبیرستانها برای یکسره شدن کار مدارس تهران بوزارت آموزش وپرورش شده است امروز باچند تن از رؤسای دبیرستان هاو مقامات فرهنگی گفتگو کردیم و نظر آنان را درمورد اینکه آیا بایکسره کردن مدارس می‌توان باری از روی دوش ناتوان ترافیک تهران برداشت یانه خواستیم آنچه ذیلا باستحضار می‌رسدنظر کوتاهی‌است که صاحبنظران فرهنگی دراین زمینه ابراز داشته‌اند .

*** تقلیل مخارج**

خانم ناهید ایران پزشکی رئیس دبیرستان آزرم‌میگوید : من ازاول معتقد بودم یکی از راههای عملی‌حل‌مشکل ترافیک تهران یکسره کردن کار مدارس تهران است ازدهام و شلوغی خیابانها که‌همه‌ساله با افزایش وسائط‌نقلیه بیشترمی‌شوداز مشکلات بزرگ‌این شهر است .

خانم پزشکی عقیده دارد که بایکسره شدن مدارس مخارج خانواده ها نیز برای رفت‌و آمد فرزندانشان به‌نصف میزان‌فعلی خواهد رسید و این کار ازنظر مالی نیز برای خانواده بهتر خواهد بود. از طرفی بایکسره شدن مدارس دانش آموزان فرصت بیشتری برای مطالعه بدست خواهند آورد .

رئیس دبیرستان‌آزرم میگفت: البته برای اجرای این برنامه باید امکانات لازم را نیز فراهم کرد تا مدارس بتوانند غذای مناسب و کافی در اختیار دانش آموزان بگذارند وی اضافه کرد که طرح یکسره کردن مدارس را می‌توان برای نمونه در چند مدرسه اجرا کرد و اگرنتایج مفیدی ازآن بدست آمد آن را بطور کامل اجرا نمود .

*** آمار**

یک راهنمای تعلیماتی در این باره گفت : این موضوع مدتی است که رسیدگی می‌شود .در تحقیقی که‌به‌عمل آوردیم فقط ۴۰ هزار نفراز دانش آموزان تهران از وسائط نقلیه عمومی استفاده میکنند . معمولا دانش آموزان در مدارس مجاورمنزل خود درس می‌خوانند . اگرقرار است تصمیمی گرفته شود باید اول‌بطور آزمایشی آنهم باتوجه به‌آمار صورت گیرد تامشکلات دیگری بوجود نیاید .

***مدارس بزرگ**

خانم دکترصدوقی‌رئیس ناحیه ۸آموزش وپرورش تهران‌اظهار داشت :من ازکسانی هستم‌که برای یکسره کردن مدارس تاکنون پیشنهاداتی داده‌ام . با توجه باینکه مدارس شبانه نیز شروع بکار کرده است در صورتیکه ساعات‌کار مدارس از ساعت ۷ونیم صبح تا یک بعداز ظهر تعیین‌شودامکانات بیشتری برای افرادی‌که‌شبها درمدارس روزانه تحصیل میکنند بوجود خواهد آمد .

نظر خانم صدوقی اینست که این برنامه بطور آزمایشی در مدارس بزرگ که می‌توانند با امکانات خود غذای لازم رادراختیار دانش‌آموزان بگذارند اجرا شود و در صورتیکه سایر مدارس نیز امکاناتی برای تهیه غذای دانش‌آموزان فراهم کنند یکسره‌کردن مدارس اقدام مفیدی است که می‌تواند به مشکل ترافیک تهران کمک کند .

*** یکساعت معطلی**

آقای اسدالله رکنی مدیرکل آموزش و پرورش تهران گفت : اولیاء اطفال که برای بردن و آوردن فرزندان خود به مدارس مراجعه میکنند مشکلاتی برای ترافیک بوجود می‌آورند بطورنمونه من قبل از احراز سمت فعلی برای بردن و آوردن اطفالم قریب یکساعت در راه معطل میشدم . مدیرکل آموزش و پرورش تهران اظهارداشت یکسره کردن مدارس امکانات بیشتری را برای اینکه دانش‌آموزان بتوانندبه‌مطالعه‌دروس خود بپردازند فراهم‌خواهد کرد واز طرفی کلاسهای شبانه نیز استفاده بیشتری‌ازساعات‌تعطیل مدارس خواهند کرد . آقای رکنی نیز مانند سایرین به لزوم تهیه غذای دانش‌آموزان اشاره کرد .

غذای ارزان قیمت

آقای علی شکوئی‌رئیس‌دبیرستان مروی در این زمینه گفت : ما در نظر داشتیم با موافقت مقامات ، ساعات کار مدرسه را یکسره‌کنیم ولی متوجه شدیم که بایدامکاناتی فراهم کرد تا غذای مناسب با قیمت ارزان در اختیار دانش‌آموزان قرار گیرد ، مثلا وضعی فراهم‌شود تا بتوانیم غذای سه یا ٤ تومانی را به قیمت در حدود ۲۰ ریال‌دراختیار دانش‌آموزان بگذاریم .

رئیس دبیرستان مروی اظهار داشت عده‌ای از محصلین مروی‌از تهران‌پارس ، مهرآباد ، شمیران وسایر نقاط دوردست باین مدرسه می‌آیند که رفت وبرگشت این راههای طولانی برای آنها مشکل است ولی این عده صرفا باین‌خاطر حاضر به تحمل این راههای‌طولانی هستند که سفره‌ای در خانه آنها پهن است و همه از آن استفاده میکنند پس اگر ما بتوانیم غذای ارزان قیمت در اختیار آنهابگذاریم این کار را نخواهند کرد .

مفیداست

خانم باهره فرنگ رئیس‌دبیرستان انوشیروان دادگر معتقد است که یکسره کردن کارمدارس کار نسبی است . او میگوید این کار برای دانش‌آموزانی که‌در کلاسهای بالاتر هستند مفیدتر خواهد بود البته برای اجرای این برنامه باید به امکانات مدارس توجه کرد تا مدارس به رستوران یا بوفه‌ای که دانش‌آموزان بتوانند از آن‌استفاده کنند مجهز گردند .

*** دبیرستانها**

مدیر یک دبستان اظهار داشت‌که دانش‌آموزان دبستانی معمولا برای ترافیک شهرمشکلی‌ایجادنمی‌کنند واغلب دبستانها نیز دوسره هستند یعنی یک دسته صبح و یک دسته عصر می‌آیند . او اضافه‌کرد که در مورد دبیرستانها نیز همه دانش‌آموزان از محل خانه خود چندان دور نمی شوند فقط دانش‌آموزان دبیرستانهای مشهور و قدیمی چون مروی ، آزرم ، و دارالفنون از فاصله دور می آیند از طرفی در مورد یکسره‌کردن دبیرستانها باید موضوع روانی خستگی را در نظر گرفت چون ٦ ساعت درس‌دادن و درس خواندن متوالی خسته کننده‌است

*** برنامه جدید**

یکی از اعضای شورای آموزش و پرورش منطقه‌ای تهران در این زمینه گفت :

برای ثبت‌نام دانش‌آموزان درتابستان آینده برنامه‌ای تنظیم خواهد شد که با اجرای آن حتی‌المقدور دانش‌آموز به نزدیک‌ترین مدرسه از منزلش منتقل خواهد شد ، پس موضوع یکسره کردن که دردی راهم از ترافیک تهران دوانمی کند ضرورت پیدا نخواهد کرد .

کردها، ۱۲ سرباز عراقی را کشتند

رادیوی کردستان عراق ، اکراد را دعوت به مبارزه کرد

پس از هیجده ماه آرامش منطقه شمال عراق بایک برخورد مسلحانه بین اکراد ونیرو های دولتی عراق برهم‌خورد واوضاع دراین منطقه دگرگون گردید. گزارشهای‌رسیده ازخبرنگاران ما در مناطق مرزی حاکیست : ظاهراین‌برخوردپس‌ازاماده‌باش واحد های لشکر «جلولا » و افراد پادگان سید صادق عراق پدید آمد ، چون بدنبال این آماده باش یک گروهان ازنیرو های عراقی به اکراد حمله‌بردند ودر نتیجه پیش مرگان کرد نیز به مقابله باآنان شتافته و طی یک زد وخورد خونین و مسلحانه ، ۱۲ سرباز دولتی عراق کشته و ٥ چریک دولتی نیز مجروح گردیدند .

رادیوی صدای کردستان پس از هیجده ماه ، برنامه های‌خود را مجددا اختصاص به درج پیام های ملامصطفی بارزانی رهبر اکراد داده و آنها را برای‌یک درگیری طولانی دعوت میکند . در نخستین پیام از پیش مرگان کرد خواسته شد که خود را به نزدیکترین قسمت فرماندهی معرفی کنند .

در پیام رادیوی اکراد گفته شد: امپریالیسم عامل اصلی برخورد بین‌ما و برادران‌عراقی بوده‌است ، ولی ما چون از توطئه امپریالیسم آگاه بودیم تن به نبرد ندادیم ولی دولت بعثی عراق که مجری اوامر امپریالیسم است ، از درجنگ درآمد و ما آماده‌ایم برای اعاده حقوق خویش واجرای قرار داد های عادلانه ، علیه دولت بعثی عراق وارد نبرد شویم .

در حال حاضر وضع در شمال عراق غیر عادیست‌واکرادمسلح هرآن منتظرند تا بدستور رهبر خود ملامصطفی‌بارزانی با نیرو- های مهاجم عراقی وارد جنگ شوند .

انجمن شهر بنفع مستأجرین تهران تصمیماتی گرفت

سر قفلی‌وغرامت‌مستاجرین‌وسیله‌موجرین‌باید‌پرداخت شود

دیشب انجمن شهر تهران بنفع‌مستاجرین تهران‌مقرراتی را تصویب کرد که از این‌پس هرموجری که‌بخواهد مستاجر خود رابهرعلت وجهتی‌جواب کند باید سرقفلی و غرامت مستاجر را پرداخت کند .

این تصمیم انجمن رویه‌ای شد که از این‌پس در روابط مالکان ومستاجرین رعایت‌شده وملاک عمل‌قرار خواهدگرفت.

*** پرداخت سرقفلی**

بدنبال این بحث در انجمن شهر طرح شهرداری درزمینه تعیین تکلیف‌مغازه‌داری‌که چند سال‌پیش‌اطاقی راازشهرداری اجاره کرده و بموجب قانون وعرف مستاجر شناخته‌میشود مطرح گردید وانجمن سرقفلی مستاجر را تائید کرد و نظر داد که براساس تشخیص کارشناسان‌بایدمبلغ یکمیلیون ریال به مغازه‌دار سرقفلی پرداخت نماید رای و تصویب نامه انجمن در این جلسه به شهرداری ابلاغ شد ومستاجر نیز قبول‌کرد تامغازه را تخلیه وبشهرداری تحویل نماید.

*** رعایت همگانی**

رئیس انجمن امروز طی گفتگوئی به خبرنگاران گفت: بموجب‌مقررات‌قانون‌هرموجری که بخواهد مستاجر خود را بهرعلت و جهتی جواب کند باید سرقفلی مستاجر را تمام‌و بطور کامل پرداخت نماید .

رئیس‌انجمن گفت: تصویب نامه انجمن وتسلیم شهرداری در برابر مستاجر مغازه‌دار میدان سپه رویه‌ای است که باید همه مالکان آنرا رعایت نمایند.

*** خرابی اسفالت**

در این جلسه که در حزب ایران نوین تشکیل گردیده‌بود مسئله‌خراب‌شدن روکش‌بعضی از خیابانهای اطراف دانشگاه که بوسیله ماشین مخصوص اسفالت‌ریزی انجام شده‌مطرح گردید و چندتن از نمایندگان دراین زمینه اظهارنظرکردند. باین مطالب از طرف‌شهردار پاسخ گفته شدو اینطورعنوان گردید که عدم تطبیق درجه حرارت هوای تهران با درجه حرارت ماشین آسفالت‌ریزی قسمتی از اسفالت‌های ریخته شده خراب‌شده ولی‌شهرداری دربرابراین‌اقدامات مقاطعه‌کار پولی نداده و نخواهد دادزیرا که کار صورت آزمایش دارد وقراردادی بسته نشده است. دراین‌جلسه‌تمدید مدت‌خدمت سرمهندس‌انگلیسی‌آقای بولن‌و خرید خدمات برای سازمان ممیزی جهت شناسنامه املاک وخرید کامیون‌برای شهرداری واصلاح‌اساسنامه‌آتش نشانی وامداد مطرح و مورد بحث قرار گرفت .

بهاردوم‌وآبشاریخ بسته!

در حالیکه مردم تهران از گرمای مطبوع زمستان وبقول معروف «بهاردوم» لذت میبرند «عباس جلائی» خبرنگار عکاس اطلاعات نشان از سرمای بی‌سابقه از مناطق کوهستانی شمال تهران بارمغان آورده !

اواین عکس را از آبشار یخ‌بسته شمشک برداشته و بطوریکه میبینید شخصی که در زیر آبشار ایستاده باید هم اینطور بخندد زیرا تاآب شدن یخها ماهها فاصله است !

مجله دنیای ورزش
شنبه ها منتشر میشود

مسابقات قهرمانی کارگران در سراسر کشور برگزار میشود

وزارت کار وامور اجتماعی بمنظور ایجاد هماهنگی و همبستگی بیشتر کارگران سراسر ایران مبادرت‌به برگزاری مسابقات قهرمانی کارگران در رشته های اسکی ، بسکتبال ، بوکس ، پینک‌پنک، دوو میدانی ، دوچرخه سواری، شطرج، فوتبال ، کشتی،والیبال‌ووزنه‌برداری در پنج منطقه کشورشامل‌استانهای اصفهان ، تهران ، خراسان ، خوزستان و گیلان نموده است .

انجام مسابقات با همکاری‌سازمان تربیت‌بدنی و تفریحات سالم ایران وفدراسیونهای ورزشی کشورخواهد بود و طبق برنامه‌ایکه از طرف‌اداره کل تفریحات سالم وزارت کار و امور اجتماعی تهیه شده است این مسابقات تا آخر امسال بترتیب زیر برگزار میشود :

مسابقات قهرمانی‌والیبال‌وبسکتبال در استان اصفهان ، فوتبال، اسکی و دو میدانی در تهران دوچرخه‌سواری وپینک‌پنک در خوزستان بوکس و کشتی در خراسان . مسابقات قهرمانی وزنه‌برداری و شطرنج در استان گیلان .

ازهم اکنون‌ازطرف‌وزارت کار وامور اجتماعی و تربیت‌بدنی و تفریحات سالم ایران به کلیه ادارات کل کار و امور اجتماعی و سازمان تربیت‌بدنی و تفریحات‌سالم‌استانها و شهرستانها در مورد برگزاری وهمکاری برای انجام این مسابقات طی بخشنامه‌هائی دستورات لازم‌داده شده است .

گمرک لیسانسیه استخدام میکند

ادارهٔ کل گمرک‌اعلام داشت که داوطلبان تحصیل در کلاسهای دورهٔ تخصصی گمرک که قرار است از نیمسال دوم تحصیلی امسال در دانشکده اقتصاد دانشگاه تهران تشکیل شود باید حداکثر تاروز بیست وچهارم دیماه برای ثبت نام به ادارهٔ کل گمرک مراجعه‌نمایند.

شرط پذیرش در این دوره دارابودن حداقل درجه لیسانس از دانشگاهها و مدارس عالی در یکی از رشته های اقتصاد و بازرگانی و حسابداری وعلوم اداری و مدیریت یا علوم اجتماعی و روابط عمومی وآمار میباشد . دارندگان لیسانس علوم (شیمی. فیزیک .ریاضی) وفنی (مکانیک . نساجی برق. صنایع) و همچنین دانشجویان دانشگاهها و مدارس عالی کشور که در رشته های فوق‌الذکر به تحصیل مشغولند و حداکثر بیست واحد به اخذ دانشنامه تحصیلی آنان باقی نمانده میتوانند‌در دورهٔ‌تخصصی گمرک ثبت نام نمایند .

تعداد لازم ازبین داوطلبان‌از طریق مسابقه انتخاب خواهند شد و شهریه و هزینه های تحصیلی آنان در مدت تحصیل که حداقل دونیمسال خواهد بود ازطرف ادارهٔ کل گمرک پرداخت خواهد شد.دانشجویان این دوره پس ازپایان تحصیل واخذ گواهینامه بارعایت مقررات قانون‌استخدام کشوری باستخدام ادارهٔ کل گمرک درخواهند آمد .

مجله اطلاعات دختران وپسران منتشر شد

THE BRITISH COUNCIL
شورای فرهنگی بریتانیا
برای کلاس های انگلیسی نیمسال دوم خود دانشجو میپذیرد.امتحانات ورودی درروز های
دوشنبه ۱٤ دی
سه‌شنبه ۱۵دی
چهارشنبه ۱٦دی
درساعت ۹ صبح و ۳بعدازظهر برگزار خواهدشد.
محل‌امتحانات: خیابان روزولت - روبروی‌دانشسرا- شماره ٤۱ کوی‌نیک

برنامه آینده سینما
تاج
آنتونی کوئین
آنامانیانی - ویرنالیزی
درفیلمی بکارگردانی: استانلی کرامر
راز
سانتاویتوریا
پاناویژن ورنگی
باشرکت : رناتوراشل هاردی کروگر
محصول کمپانی یونایتدآرتیست

ازفردا صبح درسینما
ب.ب
فوکس قرن بیستم تقدیم میکند
انتونی کوئین
مایکل کین
کندیس برگن
آناکارینا
در فیلمی بکارگردانی آنای کرین
THE MAGUS
بازی تقدیر
پاناویژن و رنگی

آلفرد هیچکاک
نابغه بزرگ سینما وآفریننده دلهره و اضطراب بزرگترین اثر خودرا هدیه میکند
برنامه آینده سینما
امپایر
درمیدان سرخ مسکو - در سازمان ملل در امریکا - در ستاد فرماندهی فیدل‌کاسترو درکوبا - درکوچه پس کوچه های پاریس . . . همه وهمه در جستجوی «توپاز» نامی مرموز و اسرارآمیز . . .
آخرین شاهکار
آلفرد هیچکاک
توپاز
رنگی
TOPAZ
با شرکت
فردریک استافورد
دن رابین . میشل پیکولی
جان فورسایت
محصول کمپانی یونیورسال
ازنمایش فیلم«سلام‌دالی» فقط چند شب دیگر باقیست

تیلاورامین و گلوریا روحانی در انجمن

سه‌شنبه این هفته (۱۵ دی) تیلا ورامین خوانندگان‌محبوب نسل جوان و روحانی هنرمند معروف‌دربرنامه انجمن‌شرکت میکنند .

کلیه خوانندگان مجله با ارائه آخرین شماره‌واعضای انجمن با ارائه‌کارت عضویت می‌توانند کارت رایگان‌شرکت در جشن راهرروزصبح‌وعصر از دبیرخانه‌انجمن(بهارشمالی شماه ۲۵٦ - تلفن ۷۵٦۸۳۱) دریافت کنند .