اطلاعات

۱۳۰۴

۲۰ صفحه

دوشنبه‌ششم‌خردادماه۱۳۴۷ . . . . . شماره ۱۲۵۹۴
. . . . . سال چهل و دوم . . . . . تکشماره ٤ ریال

توافق دوگل و اعتصابیون

● در مورد افزایش‌دستمزد و تقلیل ساعات کار بین سندیکا های کارگری و کارفرمایان‌توافق‌حاصل‌شد

* باوجودادامه‌زدوخوردهای شدید درشهرهای‌فرانسه انتظار میرود بحران این کشور بزودی پایان یابد

● دولت فرانسه به پلیس دستور داد که هرگونه اغتشاشی را سرکوب‌کند

در صفحه ۲

شاهنشاه دریك مصاحبه باسردبیرروزنامه دان‌کراچی فرمودند :

فدراسیون‌خلیج‌فارس یک تمهید امپریالیستی است

شاهنشاه فرمودند: خلاء قدرت خلیج فارس را دولتهای محلی باید پر کنند

هیچ‌کشورخارجی حق‌مداخله درخلیج فارس ندارد

در صفحه ۱۷

با اقدام مامور راهداری و کدخدای محل

قطار مسافری تبریز از حادثه وحشتناکی نجات یافت

عبادالله غفاری
مامور راهداری

● قطار باسرعت به پلی‌که درنتیجه‌جریان‌سیل‌ویران شده بود ، نزدیك میشد وخطرصدهانفرازمسافران را تهدید میکرد

● رودخانه‌های کشورطغیان کردند و برتعداد قربانیان سیل ۷ نفر افزوده شد

● در قریه طرق‌مشهدبیش از صد خانه ویران‌گردید و در محلات ۲٦ دهکده‌به محاصره سیل افتاد

● طوفان در جزیره خارك حرکت کشتی ها و موتور لنج ها را متوقف کرد

در صفحه هفدهم

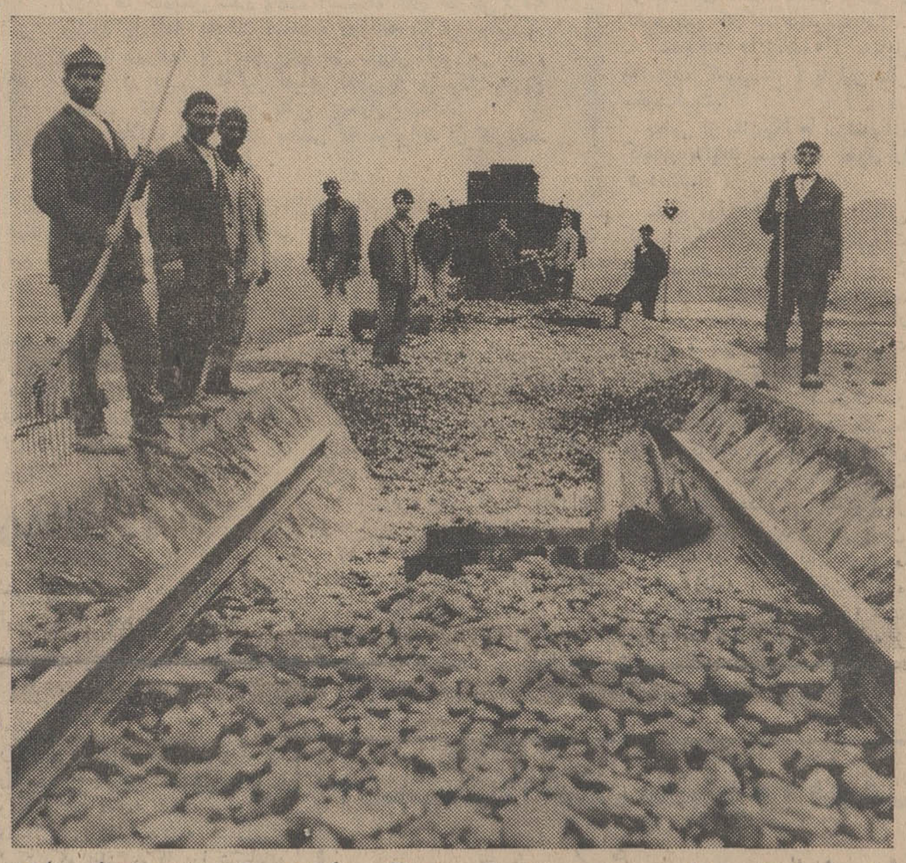

قسمتی ازخط‌آهن ناحیهٔ «سرچم»واقع در نزدیکی میانه که براثرخراب شدن «پل» و جریان سیل، منهدم‌شده و باعث قطع‌عبورومرورقطارها گردیده است، هم اکنون عدهٔ زیادی از ماموران فنی‌راه‌آهن وکارگران برای ترمیم خط‌آهن این‌ناحیه فعالیت میکنند .

قبل از ظهر روزشنبه گذشته علیاحضرت شهبانوی‌ایران ازمدرسهٔ عالی دختران بازدید فرمودند .در این بازدیددختران‌دانشجو استقبالی کم‌نظیر ازشهبانوفرح بعمل‌آوردند. بارها بدورشهبانو حلقه زدندو با فریادهای شوق‌وشادی شهبانورادر میان گرفتند .

مشروح مراسم در صفحهٔ زنان (۱٤)چاپ شده است .

درسخنرانی مشروح‌آقای علم وزیردربارشاهنشاهی‌و رئیس دانشگاه پهلوی

اوضاع سیاسی و اجتماعی ایران برای دانشجویان تشریح‌شد

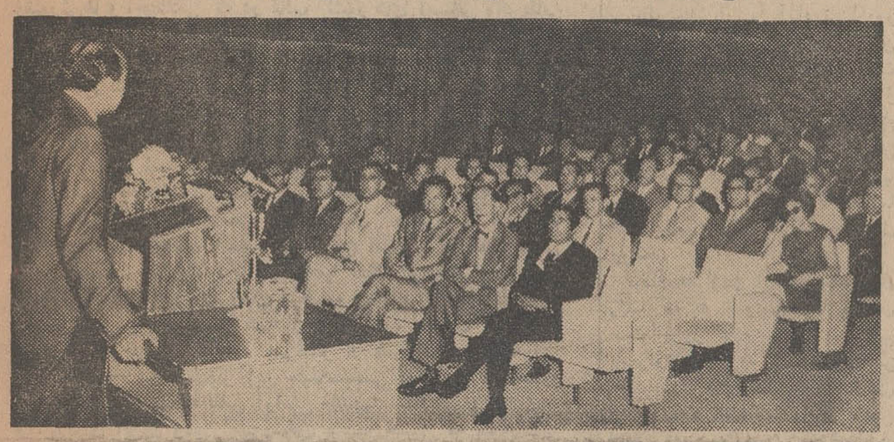

آقای‌امیراسدالله علم وزیر دربار شاهنشاهی و رئیس دانشگاه پهلوی شیراز هنگام سخنرانی برای دانشجویان واساتید دانشگاه پهلوی‌در تالار بزرك سخنرانی دانشگاه پهلوی شیراز .

شرح در صفحه ٤

برای یك بازدید دوستانه

کشتی‌های شوروی وارد آبهای ایران میشوند

● مارشال زاخاروف‌و هیئت نظامی شوروی ایران را بسوی مسکو ترك کردند

دیدار رسمی هیئت نظامی شوروی از ایران پایان یافت و این هیئت بامداد امروز تهران‌راپس‌از یك‌اقامت یك‌هفته‌ای ،بسوی مسکو ترك کرد.

مارشال ماتوی زاخاروف رئیس ستاد کل‌نیروهای‌مسلح اتحادجماهیر شوروی و معاون اول وزارت دفاع این کشور که ریاست هیئت مذکور را بعهده داشت ، جمعه شب درضیافتی که در باشگاه نیروی دریائی آبادان بافتخار هیئت نظامی شوروی ترتیب یافته بود گفت که با توجه به‌گسترش مناسبات دوستانه‌بین‌ایران وشوروی بزودی کشتی‌های‌شوروی برای‌بازدید دوستانه وارد آبهای ایران میشوند. زاخاروف در سخنان خویش ترقیات ایران را تحت رهبری خردمندانه شاهنشاه مورد ستایش قرار داد .

هیئت نظامی شوروی که پس از دیدار از آثار تاریخی شیراز وارد آبادان گردید از تاسیسات پالایشگاه نفت و سپس خانه های کارگران دیدن کرد .

تیمسار ارتشبد دکتر آریانا رئیس ستاد بزرك ارتشتاران و چند تن از شخصیت های برجسته نظامی ایران و همچنین سفیر شوروی در تهران هیئت نظامی‌شوروی را بامداد امروز هنگام ترك‌تهران ، در فرودگاه‌مهرآباد بدرقه کردند .

وزیر دارائی‌در کنفرانس پیشکاران دارائی گفت :

در وصول مالیات اصل براعتماد به مردم است

کنفرانس پیشکاران‌و روسای‌دارائی های مستقل صبح امروز افتتاح‌شد.

وزیر دارائی در مراسم گشایش‌این کنفرانس گفت که هدف ازتشکیل کنفرانس پیشکاران‌و روسای‌دارائی های مستقل در سال جاری اجرای صحیح وکامل و عادلانه قانون‌جدید مالیات ها است و اضافه کرد :

برای اجرای این قانون باید فکر خود را عوض کنید ، زیرا درگذشته ماموران مالیاتی عادت داشتند که‌مالیات‌مودیان راخودشان تعیین کنند و در صورت اعتراض مودی در آن تجدید نظر نمایند درحالی که از این به بعد این خود مردم هستند که میزان درآمد و مالیات خود را تعیین میکنند واصل براعتماد به مردم قرار گرفته است مگر آنکه خلافش ثابت شود .

در امر رسیدگی به اظهارنامه ها نیز باید اظهارنامه های‌مودیان بزرك مالیاتی دردرجه اول مورد بررسی واقع شود .

دریکی از قراءآذربایجان

زنی چهارقلو زائید

چهارقلوها و مادر آنها کاملا سالم هستند

شرح‌در صفحه حوادث

داوطلبان کنکور

برای دوره لیسانس دانشکده داروسازی نیز میتوانند ثبت نام کنند

● از سئوالات طبیعی‌گروه اول ، سئوال‌تکاملی‌حذف شده است

● آگهی مسابقات ورودی کلاسهای شبانه‌هفته‌آینده منتشر میشود

امروز سخنگوی دانشگاه تهران اطلاع دادکه دانشکده داروسازی مانند سالهای گذشته برای دوره لیسانس نیز دانشجو خواهد پذیرفت ودرگروه اول کنکوردانشگاه تهران داوطلبان شرکت در دوره لیسانس دانشکده داروسازی میتوانندشرکت کنند .

سئوالات گروه اول

سخنگوی دانشگاه اضافه‌کرد : امسال برخلاف سال گذشته در سئوالات طبیعی گروه اول سئوال تکاملی داده نخواهد شد و سئوالات از گیاهی و حیوانی خواهد بود.

سخنگوی دانشگاه گفت درقسمت آموزشگاه عالی پرستاری قبول - شدگان بایدبار طبقه‌نسوان‌و سنشان کمتراز ۱۸ و بیشتراز ۲۵نباشد و مجرد نیز باشند .

همچنین‌ازقبولشدگان آموزشگاه فیزیوتراپی یك مصاحبه نیز بعمل خواهدآمد .

ضمنا آگهی مسابقات ورودی کلاسهای شبانه دانشگاه تهران هفته آینده منتشر میگردد.

شهریه مدارس ملی درسنا مطرح شد

● معاون وزارت آموزش و پرورش‌اظهارداشت:برای تعیین‌میزان‌شهریه‌مدارس ملی نظارتی وجود ندارد

● سناتور مصاحب گفت : متاسفانه بعضی‌ها کارتعلیم وتربیت‌را باتجارت‌مخلوط کرده‌اند

ساعت‌ده بامداد امروز جلسه علنی مجلس سنا به ریاست آقای مهندس جعفر شریف امامی‌تشکیل گردید .

چون برای نطق قبل از دستور ثبت‌نام نشده‌بود ، مجلس وارد دستور شد و سئوال خانم دکتر شمس‌الملوك مصاحب از وزارت آموزش و پرورش در خصوص مدارس ملی مطرح گردید.

* شهریه مدارس ملی

خانم‌دکترفرخ‌روپارسای معاون پارلمانی وزارت آموزش و پرورس در پاسخ اظهار داشت : نظارت وزارت آموزش و پرورش برمدارس ملی براساس امور فنی و تعلیماتی است وبرای تعیین میزان شهریه نظارتی وجود ندارد و حداقل و اکثری برای‌این امر تعیین نشده وعلت آن‌این است که شرایط محیط وکادر این مدارس یکسان نیست .

خانم دکتر پارسای گفت هیچیك ازدبستانهای ملی‌برای‌اجرای‌برنامه آموزشی که از طرف‌این‌وزارتخانه تعیین گردیده است‌بیش‌ازحداکثر هشت هزار ریال درسال اخذ نمی‌نمایند ولی آنچه که میزان‌شهریه را بالامیبرد و عبارتست از دروس اضافی مانند زبان خارجه - پیانو - موسیقی - ناهار - غذای سبك پیش‌از ظهر - اتومبیل و غیره .

در مورد نظارت وزارت‌آموزش‌و پرورش به فروش مواد غذائی در مدارس باید باطلاع برسانم که این نظارت با همکاری نمایندگان اداره بهداشت -وزارت بهداری- انجمن بهداری تهران - انستیتو تغذیه - پلیس تهران‌انجام‌میگیرد وازاین نظر سلامت دانش آموزان از مواد مصرفی‌در مدرسه تامین می‌گردد و تعیین‌قیمت‌موادخوراکی وامور مالی بعهده انجمن خانه و مدرسه است .

معاون وزارت آموزش‌و پرورش ادامه داد : طرحهای مختلف زیادی جهت رسیدگی به امور شهریه مدارس ملی تهیه و پیشنهاد شده است که‌اجرای هر یك بعلت اشکالات عملی متوقف مانده است واولیاءفرزندانی که در مدارس‌ملی تحصیل‌می نمایند نیز با این محدودیت ها بعلل مختلف موافقت نموده‌اند وبهترین‌ومنطقی‌ترین دلیل آنها این‌است که‌چون مزایای آموزشی دیگری غیر از برنامه رسمی دولت دراین مدارس وجود دارد واولیاء بمیل‌خودشهریه مذکوررا می پردازند بهتر آن‌است که این امر بعهده انجمن خانه و مدرسه گذارده‌شود .

● سرمایه‌دار میشوند

خانم سناتور دکتر شمس‌الملوك مصاحب در مورد سئوال خود طی سخنانی اظهار داشت : آیا رویه بعضی از مدارس ملی که پس از پنج یا شش سال با سرمایه‌اولیه بسیار کم سرمایه‌دار میشوند و ساختمان های بزرك بنا میکنند و اتومبیل های بسیار براه میاندازند روشن است ؟

آیا جز این است که بایدمعتقد شویم متاسفانه بعضی ها کار تعلیم

بقیه در صفحه آخر

مالیات

از ۱۵ خرداددرباجه‌های بانك ملی قابل پرداخت است

درصفحه ۱۵

سپاسگزاری فدراسیون فوتبال کشور

در صفحه ۱٦

وقتی که زندگی لبخند میزند

در صفحه ۱٦

آگهی برای اطلاع وارد کنندگان مواد خوردنی و آشامیدنی‌وآرایشی وبهداشتی
در صفحه ۷
۳_ آ_۱۱۳٤٦

بانك سپه

شعبه های جدید بانك سپه در نقاط زیر :
شعبه اسدآباد درشهراسدآباد از تاریخ ششم‌خرداد ماه ٤۷ .
شعبه اندیمشك درشهراندیمشك ازتاریخ بیستم‌خرداد ٤۷ افتتاح و آماده انجام کلیه اموربانکی‌خواهندبود .
آ_۱۱۹۱۰

خط کشتیرانی عراقی
باطلاع میرساند
نمایندگان کل این خط در ایران
شرکت سهامی دلتا
ازتاریخ یازدهم خرداد ماه ۱۳٤۷ مطابق با اول ژوئن ۱۹٦۸ بمحل‌جدید خود
خیابان سعدی جنوبی ساختمان تقی‌نیا
تلفنهای شماره ۳۰۵۰۲٤ و۳۰۲۲۲۳
انتقال میابد
آ_۱۱۷۷۲

۴۵۷۷ر٦۵٤٦_ ۲۲ر۲ر٤۷
اطلاعیه شهرداری پایتخت
طبق ماده ٤از بندج تصویبنامه شماره۷۱۰٦۳ر۳- ۱۹ر۱۰ر٤۰ وزارت کشور قائم‌مقام انجمن شهر مقرراست مودیان عوارض سطح شهر متعلق باملاك خود را تاپایان همانسال تادیه نمایند و چون تاکنون عده از مودیان محترم بلحاظ عدم اطلاع از مقررات مربوطه‌برای پرداخت بدهی متعلقه بخود مراجعه ننموده‌اندو از طرفی عدم - پرداخت بدهی موجب تعلق‌جریمه قانونی‌بعوارض پرداخت نشده میگردد لزوما مراتب راباطلاع کلیه مودیان محترم عوارض شهرداری رسانیده و تقاضا میشود با مرجعه شهرداری های نواحی دهگانه نسبت بواریز بدهی خود اقدام فرمایند تا مشمول پرداخت زیان دیر کرد که‌قانونا مشمول هیچگونه ارفاق و بخشودگی نیست واقع نشوند.
آ_۱۱٦٤۲ شهردار پایتخت

تلفن شماره ۹٤٤٤٤ جهت کمك بمسمومین
بدین وسیله باطلاع اهالی محترم پایتخت میرساند : تلفن جدید بخش مسمومین بیمارستان لقمان‌الدوله ۹٤٤٤٤ میباشد خواهشمند است در صورت احتیاج در تمام‌شبانه‌روز شماره تلفن مزبور مراجعه فرمائید .
بهداری تهران
آ_۱۱۸٦۸ ۱_

آگهی تغییرساعت‌بازدید خزانه جواهرات سلطنتی
پیروآگهی قبلی راجع به تغییر ساعت بازدید از خزانه جواهرات سلطنتی ایران بمناسبت تغییر فصل ،باطلاع میرساند که تا اطلاع ثانوی ساعت بازدید خزانه همه روزه باستثنای روزهای‌جمعه‌ازساعت ٤و نیم تا۷بعدازظهرمیباشد
بانك مرکزی ایران
آ_۱۱۵۸۸ ۱_۲

سرمقاله

دست بیگانه از خلیج کوتاه !

سردبیر روزنامه «دان» چاپ کراچی ، درمصاحبه‌ای باشاهنشاه ایران نظر معظم‌له را نسبت به آینده خلیج‌فارس جویا شده و پاسخ شنیده است که : «خروج انگلیس از خلیج فارس باید واقعی واصیل باشد». شاهنشاه در توضیح این نکته کوشش‌های انگلیس رابرای تاسیس فدراسیونی ازشیخ‌نشین های خلیج‌فارس یادآوری کرده میفرمایند : «فدراسیون پیشنهادی چیزی نیست بجز یك تمهید امپریالیستی و دولت انگلیس قصد دارد باین ترتیب‌بعداز آنکه تا سال ۱۹۷۱- همانطور که اعلام کرده است- از شرق‌سوئز خارج‌شد از در دیگری باین منطقه وارد شود . حال‌آنکه خلاء قدرتی که بعداز خروج انگلیس ازشرق سوئز پدید می‌آید باید بوسیله دولتهای محلی پرشود . همینطور امریکا وشوروی نباید سعی کنند این خلاء راپرکنند». شاهنشاه سپس افزوده‌اند که‌ایران مایل است باکشور های خلیج فارس مخصوصا عربستان سعودی و کویت در باب مسائل مربوط به خلیج همکاری کند» .

تخلیه خلیج‌فارس از نیرو های انگلیس ، همانطور که میدانید، جزئی‌ازبرنامه و تصمیم کلی دولت انگلیس است برای خروج‌از شرق‌سوئزواین‌خود انگلیسها بودندکه باین‌فکر افتادند . و حتی سال ۱۹۷۱ را پایان دوران اقامت انگلیس درشرق سوئز اعلام کردند. بنابراین کسی از انگلیسها نخواسته بود این منطقه را تخلیه کنند ولی حالاکه برای صرفه‌جوئی مخارج نگهداری قوا یابهردلیل دیگر ، تصمیم به‌خروج ازشرق سوئز گرفته‌اندخلق‌و خوی امپریالیستی متاسفانه مجال نمیدهد-که یکسره ازین مناطق دل‌بکنند وسرنوشت منطقه رابدست مردم منطقه بسپارند . اینست که بنابفرموده شاهنشاه مادر حالیکه بساطشان راجمع میکنندتا علی‌الظاهر ازیك درخارج‌شوند ، درعین‌حال مشغول مقدمه‌چینی هستند که بشکل دیگر واز دردیگر وارد شوند .

دربسیاری کشورها که‌ظرف سالهای‌اخیر از قید استعمار رها شده واستقلال یافته‌اند ،انگلیسها همین نقش رابازی کرده‌اند و بخیال خودشان خواسته‌اند جای مهری برای خودشان باقی بگذارند ، اما نتیجه این سیاست بسیار دردناك بوده‌و تشنجات وشورش‌ها و اختلالاتی که در غالب کشور های آسیائی وافریقائی بلافاصله بعداز اعلام استقلال آنها بوقوع پیوسته و به‌سیاست‌های بیگانه فرصت مداخله واعمال نفوذ درآن کشور ها داده ، نتیجه همین طرز عمل بوده است کماآنکه در نزدیکی خلیج‌فارس ، یمن جنوبی وعدن، الان در آتش چنین فتنه وآشوبی که‌نتیجه سوءسیاست بریتانیا می‌باشد میسوزند .

فدراسیون شیخ‌نشین های‌خلیج فارس به‌کیفیتی که انگلیسها طرح آنرا ریخته‌اند یك‌همچو دسیسه‌ایست و این صحنه گردانی راالبته ایران نمیتواند تحمل کند . ایران همانطور که شاهنشاه ما فرموده‌اند خواهان آنست که خروج انگلیس از خلیج‌فارس واقعی واصیل باشدوالا اگر انگلیسها خیال کرده‌اند جای خود رابعداز تخلیه خلیج ازنیروهای انگلیسی‌میتوانند باچهار کارگزار و عامل در شیخ نشین ها همچنان برای خود محفوظ نگهدارند خیالی است خام و عبث . صرفنظر از همه معایبی که این طرز عمل یابزبان ساده‌تر این حیله‌سیاسی دربردارد ، باحتمال زیاد ممکن‌است بقیمت نقض آرامش چندصد ساله خلیج تمام شود و این‌برای ایران وهمه کشور های منطقه خلیج که منافع ملی آنهامقتضی‌حفظ‌امنیت وآرامش‌خلیج می‌باشدغیرقابل تحمل‌است.

دولت انگلستان نباید از حساسیت موقع‌و موضوع خلیج غافل شود ، شاید منفعت خود انگلستان هم‌درین باشد که صادقانه‌از خلیج خارج‌شودو سرنوشت خلیج‌را بدست کشور های منطقه خلیج بسپارد که خوشبختانه آمادگی کافی برای پرکردن‌خلاء ناشی ازخروج نیروهای انگلیس در خلیج فارس دارند .

البته ایران باتشکیل فدراسیون شیخ‌نشین ها مخالفتی ندارد ، اما بشرط‌آنکه این فدراسیون اصیل وابتکار عمل آن دردست خود شیخ‌نشین هاو مردم منطقه باشد نه‌اینکه مثل خیمه‌شب‌بازی بادست پنهان یك سیاست خارجی کارگردانی شود .ایران ، عربستان سعودی ، کویت‌و شیخ‌نشین های خلیج‌فارس میتوانند باتفاهم وهمکاری و توافق میان خودشان سرنوشت خلیج رادر اختیار بگیرند واز امنیت خلیج دفاع کنند .

کشور های دیگر اعم از انگلیس ، امریکا ، شوروی و هر کشور دیگری بهتر است گرد خلیج راخط بکشند و هیچ‌تصوری جزفکر قبول حاکمیت کشور های محلی برسرنوشت خلیج‌فارس بخاطر خودراه ندهند زیرا هرنظر دیگری بغیر ازین مغایردوستی باکشور های بومی منطقه خلیج است و بامخالفت شدید ملت و دولت‌ایران نیز روبرو خواهد شد .

توافق بین دولت فرانسه و اعتصابیون

پاریس - ۲۶ مه‌خبرگزاری فرانسه - رویتر - دولت فرانسه در حالیکه تدارکات رفراندوم را فراهم میسازد اعتصاب ده میلیون فرانسوی و مذاکرات نمایندگان دولت با رهبران سندیکاها و کارفرمایان ادامه دارد .

دیروز شهر«بردو» مرکز اصلی تظاهرات‌مخالفین ژنرال دوگل بود که طی آن پنجاه نفر از جمله بیست نفر از مامورین انتظامی مجروح شدندحال چند نفر از مجروحین سخت وخیم است .تظاهر- کنندگان عبور ومرور را مختل کرده و یك نبرد واقعی بین آنها و مامورین پلیس روی‌داد .دهها اتومبیل آتش زده شدند . شیشه‌مغازه‌هاشکست تظاهرکنندگان از پشت سنگرهائی که‌درخیابانها بود باسنك وبطری خالی وچوب به پلیس حمله می‌کردند .

پلیس اجبارا علیه تظاهر کنندگان گازاشك‌آور بکار برد تظاهرکنندگان مدت چندین ساعت از پشت سنگرها با نیروهای پلیس میجنگیدند .

درپاریس تظاهرات در« کارینه- لاتن » شدت داشت تظاهر کنندگان وسط خیابان سن‌تیل نشسته مانع عبور و مرور گردیدند . شب پیش مخالفین ژنرال دوگل تاسحرگاه‌با نیرو های پلیس در حال نبردبودند ولی در بعضی نقاط برای آن‌که تحریك کنندگان به صفوف‌تظاهر کنندگان راه نیابندرهبران‌مخالفین دولت در محلاتی که تظاهرات گردید مانع عبور و مرور مردم‌عادی شدند .

در خیابانهای‌سنتروسن‌تراك‌وسوفلو هنوز اتومبیلهائی که در روز قبل توسط تظاهر کنندگان آتش‌زده شده‌بود دیده می شوند.

بااینحال پاریس آرام تر ازروز های‌قبل‌شده‌است‌و تظاهرات‌مخالفین دولت بشدت‌دو روزه گذشته نیست حزب کمونیست فرانسه امروز اعلامیه‌ای صادر کرد و درآن‌اعلام نمود در تظاهرات جوانان افراطی شرکت نمیکند زیرا تظاهرات‌آنها مانع از آن خواهدشدکه تقاضا های اساسی طبقه کارگر جامه‌عمل بپوشد.

بعدا «فراژون »رهبر سندیکای ژژت که به کمونیست ها متمایل است امروز اعلام کرد مانمیتوانیم باسرنوشت پانزده میلیون کارگر بازی کرده و به تحریك کنندگان اجازه دهیم تظاهرات را از مسیر اصلی خارج سازند.

● درهم بکوبید

آخرین گزارش های رسیده‌به تهران حاکی است که از بعداز ظهر امروز مجددا تظاهرکنندگان در دسته های بزرك در خیابان های اغلب شهر های فرانسه براه‌افتاده و باپلیس به زدو خوردپرداخته‌اند.

در تظاهرات بعداز ظهر تا کنون ۴ نفر کشته و یکهزار نفر مجروح گردیده‌اند .

دراین ضمن ظاهرا دولت‌فرانسه و ژنرال دوگل تصمیم گرفته‌اند که در برابر تظاهر کنندگان‌شدت عمل نشان دهند. امشب ژرژپمپیدو نخست وزیر فرانسه‌خطاب‌به‌افسران و مامورین پلیس دستور زیر را صادر کرد : هرگونه آشوب و اغتشاش را فورا در هم بکوبید و به آشوبگران اجازه اخلال در امنیت کشور را ندهید . »

نخست وزیر فرانسه گفت‌کسانی که امروز به خیابان ها ریخته‌اند قصدشان ایجاد جنك داخلی بودو بهمین سبب دولت که مسئول امنیت کشور است ناگزیر باتخاذ تصمیمات جدی برای حفظ نظم شده است .

پمپیدو گفت دولت اطمینان دارد که مردم بخوبی میدانند وظیفه مادفاع از امنیت و حفظ جان‌و مال اهالی است از این رو به لزوم پایان دادن سریع بهر گونه عملیات خرابکارانه آگاه میباشند .

«پمپیدو » این سخنان‌راهنگامی که میخواست برای ملاقات با ژنرال دوگل وارد کاخ الیزه شود با خبرنگاران در میان نهادو ضمن اشاره به اغتشاشات دیشب گفت جای نهایت تاسف است‌این‌حوادث هنگامی روی میدهد که مذاکراتی بین دولت و نمایندگان سازمان های سندیکائی پیشرفت میکند .

پمپیدو گفت من در حال حاضر سعی می کنم که بحران را بهر ترتیب که هست بر طرف کنم در حالیکه رئیس جمهوری فرانسه در فکر آینده است و میخواهد علل ناراحتی کنونی را کاملا از بین ببرد .

این مسئله در لایحه قانونی که روز دو شنبه در هیئت دولت‌بتصویب خواهد رسید مورد توجه‌قرار گرفته است . این لایحه قانونی شامل تمام مسائلی خواهد بود که طی یك ماه اخیر در فرانسه پیش‌آمده است .

● توافق کلی شد

در حالی که تظاهرات بشدت ادامه دارد امروز اعلام شد که مذاکرات نمایندگان کارگران با کارفرمایان و دولت بخوبی‌پیشرفت میکند در چند مورد اساسی توافق کلی حاصل شده‌است که انتظار میرود این توافق‌مقدمه پایان‌بحران کنونی باشد .

رژژ پمپیدو نخست‌وزیر فرانسه شخصا ریاست هیئت نمایندگان دولت فرانسه را در مذاکرات با رهبران سندیکا ها و کارفرمایان عهده‌دار گردید.

آنها امروز مدت یازده‌ساعت پیرامون پنج مسئله اساسی‌مذاکره کردند:

۱-بهبود وضع کار ، مقررات بازنشستگی وکمك خانواده .
۲- کاهش ساعت کار
۳-فعالیت سندیکاهادر کارخانه ها
۴- مسائل تامین اجتماعی
۵- مالیات

منابع موثق خاطر نشان‌ساختند در باره اصل افزایش دستمزدساعت کار توافق کلی شده است. در کارخانجات دولتی ۳۶ در صدحقوق کارگران اضافه میشود وساعات کار از ۴۸ ساعت به ۴۰ ساعت در هفته تقلیل مییابد . این منابع اضافه کردند مسائلی که در باره آنها توافق کلی شده عبارتنداز:

۱- اضافه شدن هفت‌در صد حقوق کارگران کارخانه های خصوصی از اول ماه ژوئن.

۲- اضافه شدن سه در صد حقوق کارگران از اول اکتبر.

۳ - کاهش ساعت کار از ۴۸ ساعت به چهل ساعت .

۴- کم شدن سن بازنشستگی‌از ۶۵ سال به ۶۰ سال. نمایندگان کارفرمایان پنج‌سال وقت‌خواسته‌اند تا ماده سوم وچهارم را بمرحله اجرا درآورند.

۵- آزادی کامل فعالیت سندیکا ها در کارخانه ها و موسسات.

از سوی دیگر گفته می شود بین سه سندیکای بزرك کارگری سوسیالیست و کمونیست‌ومسیحی در موردبعضی مواد ، موردمذاکره با دولت‌و کارفرمایان اختلاف‌نظر وجود دارد . در حالیکه سندیکا های (اف .او)- نیروی کارگر - وابسته بحزب سوسیالیست فرانسه طرفدار آن است که کارگران در اداره امور کارگاه هاشریك‌باشند.

سندیکای «آ.ژ.ت » (متمایل به حزب کمونیست) با این نظر مخالف‌است.

بعضی از سندیکا ها نیزتقاضای کاهش مالیات نسبت به حقوق را کرده‌اند.

منابع موثق‌تائید میکنند درحالی که‌سندیکا های کارفرمایان‌ودولت بابعضی از تقاضا های کارگران کاملا موافق هستند در مورد بعضی مواد از جمله کاهش ساعت‌کار و مبارزه علیه بیکاری مذاکرات بامشکلاتی روبروشده‌است .

نکته مهم دراین است که‌کار فرمایان با اضافه دستمزد سریعا موافقت کردند . نرمش کارفرمایان و دولت در مذاکره بانمایندگان سندیکا ها تاحدی بود که یکی‌از اعضای هیئت نمایندگی در پایان مذاکرات در حالیکه لبخندی برلب داشت‌بروزنامه نگاران گفت«خاطره شب چهارم اوت زنده شد » شب چهارم اوت ۱۷۸۹ نجبای فرانسه از تمام امتیازات خود به نفع‌زحمت- کشان صرفنظر کردند .

پاریس ، ساعتی که از کار میافتد

پاریس - شهر پاریس در این روز ها مانندفیلمهای آهسته‌رویا ساعت کهنه پدر بزرك‌ها کند کار می کنداین ساعت قاب بسیار زیبائی دارد امابنظرمیرسدکه پیچهاو چرخهای آن دارند از کار میافتند فرانسوی هاهنوزبطور روزمره گذران میکنند اما هیچکس نمیداند که در آینده چه خواهدشد وامیدی به تنظیم نقشه حتی‌برای آینده کوتاه مدت وجود ندارد . از هفته پیش همه اتوبوس ها و مترو های پاریس از کار افتاده‌اند .بسته‌ها وپاکت های پستی مانده است قطار های راه‌آهن در ایستگاه ها مانده‌اندبیشتر هواپیما هاآرام مانده یابه‌خارج ازفرانسه‌منتقل‌شده‌اند

تلویزیون فقط سه‌بار در روز خبرپخش‌میکندصدای رادیو ها خاموش شده وفقط ایستگاه های خارجی گرفته میشود روزنامه هابعلت اعتصاب روزنامه ها توزیع‌نمیشود و چند روزنامه با آنکه چاپ می شوند گیر نمی‌آید . بنزین در پمپ هاگیر نمیاید فقط به پزشکان بنزین میدهند که خود رابه بالین بیماران برسانند.

خلاصه شهر مانند ساعتی که میخواهد از کاربیفتد بسیار کندکار می کند .

پایان عصر دوگل ؟

لندن - موجی از بحث سراسر اروپا را فرا گرفته است‌بحث‌دراین باره که دوگل حتی اگردررفراندوم ماه آینده خود رای اعتماد بگیرداز حکومت کنار خواهد رفت و در حقیقت عصر دوگل به پایان‌رسیده روزنامه ایونیتك استاندارد نوشت که ممکن است دوگل بیش ازآن که رفراندوم برگزار شود مجبور به استعفا گردد زیرا تقاضای او از طرف اعتصابیون فرانسه عملا رد شده است.

روزنامه تایمزلندن‌نوشت‌اگر چه اکثریت فرانسویان خواستار اعاده نظم وآرامش هستند امامعلوم نیست دوگل‌بارفراندوم در باره اصلاحات این تقاضارا اجابت کندو در آن صورت ناچار است کنار برود.

روزنامه های دیگر مینویسند : دوگل با اعلام رفراندوم‌آخرین برك خود را به زمین زده استو ممکن است ناچار به‌برکناری شود .یك روزنامه کاتولیك لهستان که‌طرفدار دولت است نیز از سیاست‌داخلی دوگل شدیدا انتقاد بعمل آورده است.

روزنامه های «اسلو» و «بروکسل» نیز مطالب مشابهی نوشته‌اند وتنها روزنامه‌ای که به شدت از دوگل دفاع‌کرده یك روزنامه اسپانیائی است که نطق دوگل را شجاعانه نامیده و اظهار اطمینان کرده‌که دوگل بر مشکلات غلبه خواهد کرد .

دو روزنامه بزرك ژاپنی نیز در اینکه اصلاحات پیشنهادی دوگل بتواند فرانسه را نجات‌دهد اظهار تردید کرده‌اند اما در عین حال نوشته‌اند ملت فرانسه راهی جز انتخاب راه‌دوگل راندارد‌زیرا برسر یك دو راهی است یا دوگل‌یاهیچ.

دختران آمازون

پاریس - در پاریس‌بحران زده کنونی نژاد جدیدی از دختران پیدا شده که‌خودرا «آمازون ها» نامیده‌اندآنهابا مینی‌ژوپ و چکمه با همان سرسختی مردان در خیابانها بساختن سنگر میپردازند ، پلیس نام آنها را میداندوبا آنها مانند مردان رفتارمیکند بسیاری از ۴۷۷ نفر که‌درزدو خورد های‌شب گذشته‌مجروح شدند از دختران آمازون هستند.

ناظرین امور خاطر نشان‌می‌سازند که اضافه دستمزد کارگران‌اقتصاد فرانسه را دگرگون خواهد کرد زیرادولت‌و کارفرمایان بایدمیلیونها فرانك‌باین کار اختصاص‌دهند .

● حمله چین

خبرگزاری چین جدید طی تفسیری پیرامون اوضاع فرانسه نوشت تجدید نظر طلبان‌شوروی‌به نفع مرتجعین فرانسه کارمیکنند آنها ضمن همکاری با ارتجاع فرانسه در نبرد ملت فرانسه اخلال می کنند خبرگزاری چین جدید مسکو را متهم کرده‌است که‌بانبرد طبقه کارگر فرانسه مخالف است.

* بهای گران

روزنامه لوموند درباره پیام دوگل‌به ملت نوشته است ملت فرانسه دراین خطر قراردارد که برای‌سرسختی ولجاجت مردی که نمی‌تواند بموقع ازکار کناره‌گیری کند بهای گرانی بپردازد .

این روزنامه نوشته دوگل ده سال پیش توانست‌بارمسئولیت‌مهمی رابدوش بگیرد و فرانسه را از بحران نجات دهد اما امروز برای او قدرتی باقی‌نمانده وباید تشخیص دهد که زمان کناره گیری فرا رسیده است .

همزمان با این‌اتحادیه‌نویسندگان فرانسه که به تازگی زیر رهبری ژان پل‌سارتر وسیمون دوبوار تشکیل شده‌نطق‌دوگل‌راطی‌اعلامیه هائی جنایتکارانه نامید .

موسسه انتشارات امیرکبیر
برای خرید هر کتاب در تهران به فروشگاههای موسسه انتشارات امیرکبیر و در شهرستانها به نمایندگان این موسسه مراجعه فرمائید

تریلر

کمپرسی وساده‌باندازه‌های مختلف
شرکت تولیما
خیابان قزوین - سه راه آذرین
شماره ۱۶۱۹ تلفن : ۴۳- ۹۴۲۴۴

انتشارات پیروز تقدیم میکند
مژده بدانشجویان و عموم علاقه‌مندان زبان انگلیسی
اولین فرهنگ (انگشتی) ایران منتشر گردید
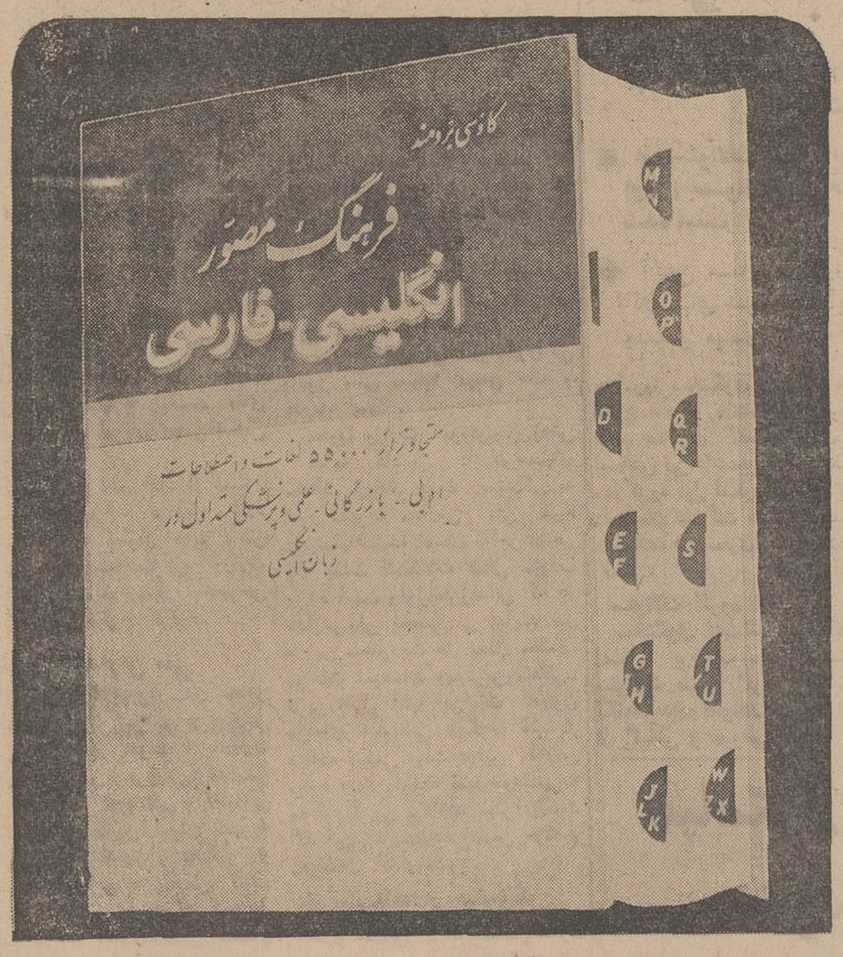

برای سرعت وسهولت مراجعه وجلوگیری از اتلاف وقت . فرهنگ بی نظیر (انگشتی) انگلیسی - فارسی کاوسی برومند را ابتیاع فرمائید . محل فروش عموم کتابفروشیهای معتبر تهران وشهرستانها
بها : ۲۷۵ ریال
انتشارات پیروز تلفن ۳۳۹۷۱۹

قابل توجه داوطلبان امتحانات شهریور ماه
گروه فرهنگی فروزنده اربابی
همه‌روزه برای کلاسهای متفرقه‌شهریورماه ثبت‌نام‌میکند خیابان‌ژاله تلفن ۳۳۲۰۴۷
۱۱۷۸۴-

آموزشگاه زبان طاهری
۱- کلاسهای جدید انگلیسی - مبتدی- متوسطه . عالی
۲- کلاسهای زبان وادبیات برای کنکور دانشگاهها .
شروع کلاسهای فوق ازاول خرداد ماه جاری .
آدرس خیابان آناتول‌فرانس نبش ایتالیا شماره ۵۳-۵۱
تلفن ۴۳۸۵۵
آ-۱۱۷۶۲

گروه فرهنگی خرداد
برای کلاسهای کنکور پزشکی و کشاورزی وفنی وعلوم‌وادبی‌وحقوق که از تاریخ ۲۰ خرداد دایر میشود از هم اکنون ثبت‌نام مینماید .
نشانی: چهارراه سیدعلی دبیرستان خرداد
تلفن ۳۰۵۴۵۸ - ۳۳۱۶۹۸
آ-۱۱۷۶۰

برای تماشای بزرگترین واقعه سال
مسابقات جهانی المپیک مکزیکو
و۲۱ روز گردش ودیدار از ممالك متحده امریکا ومکزیکو
حرکت از تهران ۱۱ و ۱۸ مهر ماه ۱۳۴۷
آخرین مهلت برای رزروجا ۱۰ مرداد
شرکت جهانگردی مهاجری وشرکاء
باهمکاری شرکت ك - ال - ام
خیابان وبلا شماره ۳۰ - تلفن: ۶۶۱۰۲ - ۴۰۴۶۸ - ۶۸۲۴۲
آ-۱۱۸۴۲

کودکستان - دبستان - دبیرستان
فردوس برین
برای کلاسهای تقویتی فارسی و انگلیسی وشنا بامربی همه روزه ثبت نام مینماید وسایل آمد و رفت آماده‌است.
آدرس - جاده پهلوی - کاوسیه - خیابان بهرون
تلفن ۶۲۵۸۵۴
آ-۱۱۷۸۰

دکتر اسماعیل فرهنگی
متخصص چشم ازآمریکا
پذیرائی‌صبح وعصر شیخ هادی رازی شمالی ۱۲۴
تلفن ۴۵۶۴۷۰
آ-۱۱۷۷۴

اخبار کوتاه

ریچموند (ویرجینیا) - کالج پزشکی (ویرجینیا) اعلام داشت که در «ریچموند» یك عمل جدیدپیوند قلب با موفقیت صورت گرفته است.

در اعلامیه نام گیرنده قلب ذکر نشده ولی خاطر نشان گردیده است‌که بیمار دوساعت پس ازعمل بهوش آمده وحالش خوب است.

سائوپولو - یك گروه بیست نفری از پزشکان بیمارستان «سائوپولو» به دو عمل پیوند اقدام کردند باین ترتیب که‌قلب و کلیه‌مردی را که در یك حادثه رانندگی جان سپرده بود روی دو بیمار که‌هردو دروضع فوق‌العاده بدی بسرمیبردندپیوندکردند وهردو عمل با موفقیت انجام گرفت. گیرنده قلب جوان ۲۳ ساله‌ای بنام «پیراکنها» و گیرنده کلیه یك زن است عمل پیوند قلب که در «سائوپولو» انجام شد هفدهمین پیوند قلب در جهان است.

پالادماژورکا - اسپانیا - پروفسور کریستیان بارناردجراح معروف افریقای جنوبی دریك مصاحبه مطبوعاتی اظهارداشت‌که نسبت بوضع مزاجی دکتر «بلی‌برك» هیچگونه نگرانی ندارد.

بلی‌برك اکنون‌متجاوز از پنج ماه است که‌باقلب عاریه‌زندگی میکند و اخیرا بار دیگر در بیمارستان «گروت شور» برای معاینات پزشکی بستری شده است.

کپنهاك - پرنسس مارگارت دانمارك دیشب نخستین فرزند خود را بدنیا آورد.

اعلامیه‌ای که از طرف دربار دانمارك انتشاریافته حاکی‌است نوزاد پسر است و چهار کیلو و یکصد گرم وزن دارد.

ماندوزا - بدستور مقامات بهداری کلیه رستورانها و قهوه خانه های «ماندوزا» در آرژانتین برای مبارزه‌باپیدمی انفلوانزا ازامروز یك فنجان چائی داغ بالیموترش‌و آسپرین بمشتریان خود میدهند از چند روز قبل اپیدمی انفلوانزا در آرژانتین بشدت شیوع‌یافته‌و عده زیادی براثر ابتلا باین بیماری بستری شده‌اند.

مسکو - روزنامه «پراودا» درشماره امروز خود چین کمونیست را متهم کرده است که میخواهد ملت های‌درراه توسعه راوادار کند که برای از بین بردن «امپریالیست ها» سلاح اتمی بدست آورند.

این روزنامه نوشته است که چین کمونیست میخواهد مانع از تصویب قرارداد جلوگیری‌از گسترش سلاح های اتمی در سازمان ملل متحد شود.

مسکو - «واسیلی کازاکف» مارشال توپخانه شوروی بدنبال یك بیماری شدید درگذشت.

مارشال کازاکف هفتاد ساله بود و در جنك دوم جهانی در نبرد استالین گرادشرکت کرده و پس از آن بفرماندهی‌توپخانه ارتش سرخ منصوب شد.

بانکوك - دوجوان «هی‌پی» فرانسوی که از رود مکونك گذشته وارد تایلند شده‌بودنداز طرف‌مقامات این کشور اخراج گردیدند.

مقامات اداره مهاجرت‌تایلند اظهار داشتند این دوجوان فرانسوی بقدری کثیف بودندکه نمیشد بآنهااجازه‌ورودبه کشور داد.

زدوخوردشدیددر روزپیروزی اسرائیل

اورشلیم - رویتر - آسوشیتدپرس اسرائیل امروز اولین سال پیروزی خودرا درجنك ژوئن گذشته درحالی جشن‌گرفت‌که‌موشه‌دایان وزیردفاع‌آن اخطار کرد دولت‌های‌عرب اگرشوروی از آنان حمایت کند جنك را از سر خواهند گرفت.

وی گفت‌البته چنین‌جنگی درشرف وقوع نیست ولی اعراب درجستجوی حمایت شوروی از جنك هستند. در اسرائیل‌پیش‌بینی هواشناسی‌دایر بربارانی بودن هوا نادیده گرفته شد و جشن را برگذار کردند.

تنها جشن رسمی که از طرف‌دولت برقرارشد مراسم‌افتتاح«جنگل صلح» در منطقه سابق‌غیر نظامی بین اردن و اسرائیل بود که با شرکت دوهزار مهمان صورت گرفت.

آبابان وزیر خارجه و شهردار اورشلیم و فرمانده نظامی اورشلیم در این‌مراسم سخن‌راندند موشه‌دایان گفت وی به هیچ وجه مطمئن نیست که تا چند ماه آینده یك دور جنك دیگری بین‌اسرائیل‌و اعراب دربگیرد زیرا ریشه جنك در مصر وسوریه است. وی گفت حالت جنگی که‌هنوز بین اسرائیل و اعراب قراردارد و وقتی بکلی ریشه‌کن خواهد شد که اعراب خود را با موجودیت اسرائیل سازش‌بدهندبایداخطار کرداسرائیل میتواند ضربات‌خردکننده‌ای برچریك های فلسطین وارد آورد وی گفت اشکال ما در این است‌که‌در چندسال آینده باید بار سه گانه‌ای رابدوش بکشیم. آماده شدن برای جنك‌دیگر مقابله با چریك های عرب و اداره سرزمین های اشغال شده باین‌ترتیب ما دیگر نمیتوانیم کشور مرفهی‌باشیم و این وظایف سطح زندگی ما را پائین خواهد آورد.

* شلیك کردند

اما سالگرد جشن پیروزی‌اسرائیل بی حادثه ای نگذشت نیرو های اسرائیل و اردن بار دیگر صبح دیروز از فراز رود اردن با توپ بسوی هم شلیك کردنداین بیست و پنجمین‌زدو خورد در ظرف۲۲روز اخیر بوده‌است سخنگوی اسرائیل ادعا کرده که‌تیر- اندازی را اردنیها شروع کرده‌اند و نبرد ۳۰ دقیقه طول کشیده است.

در نوار غزه نیز در حدود ۴۰۰نفر عرب به تظاهرات ودادن شعار های ضد اسرائیل پرداختند اعتراض‌آنها به حالت محاصره‌ای بود که‌اسرائیل در شهر غزه برقرار کرده است.

اعراب در جاهای مختلف سنگر گرفتند و بسوی نیرو های اسرائیلی سنك پرتاب کردند اما نیرو های اسرائیل باعملیاتی که‌سه ساعت طول کشید آنها را متفرق ساختند. دونفر سرباز اسرائیلی مجروح شدند و ۱۰ نفر ازتظاهر کنندگان توقیف‌گردیدند. قبل از سپیده دم دیروز نیز در زدو خوردی که بین نیروهای اسرائیل‌و چریك های عرب درگرفت سه کوماندو عرب‌و یك‌سربازاسرائیلی کشته‌شدند و محل زد و خورد در ۱۰ کیلومتری پل «آلن‌بی» در نزدیکی شهر کرامه بود.

آخرین خبر حاکی است که روز جمعه زدوخوردبین‌نیروهای اسرائیل و اردن درگرفت که مدت ۹۰ دقیقه طول کشید.

* آماده مذاکره

محافل عرب درشرق اورشلیم گفتند بنظر میرسد که‌اردن‌آماده است‌توسط گونارياريك فرستاده سازمان ملل با اسرائیل وارد مذاکره شود تلاش هائی در اردن در جریان است که یك رهبر فلسطینی در اردن روی کارآید «یحیی حموده» دبیرکل سازمان‌نجات فلسطین‌باهمکاری‌نزدیك بهجت‌تلهونی نخست‌وزیر اردن در این تلاشند یکی از هدفهای حموده این است که از اقدامات مستقل بعضی از رهبران عربی درمناطق‌اشغالی‌که مایل‌بمذاکره با اسرائیل هستند جلوگیری کند در برابراقدامات‌پراکنده‌بعضی ازمقامات عرب مناطق اشغالی بود که دیروز اعلامیه‌ای بامضاء ۱۰۰ نفر منتشر شد که منطقه غیر عربی رود اردن را جزء لاینجزای کشور هاشمی اردن دانستند.

* کمك اسرائیل

رابرت کندی طی نطقی گفت امریکا باید به‌اسرائیل کمك نظامی کندو پنجاه هواپیمای شکاری جت مورد تقاضای‌اسرائیل‌راباین کشور ارسال دارد.

کندی ضمن‌سخن گفتن ازاوضاع خاورمیانه تائید کرد که شوروی سلاحهای زیادی در اختیار اعراب قرار داده وبرای برهم نخوردن‌تعادل قوا امریکا نیز باید باسرائیل کمك نظامی کند.

* امیدی نیست

محمود ریاض وزیر خارجه مصر امروز گفت خودداری اسرائیل از اجرای قطعنامه‌شورای‌امنیت بمعنای آن است که امیدی به موفقیت ماموریت یارینك نیست وی در مصاحبه‌ای با روزنامه الجمهوریه گفت اسرائیل در واقع بااعلام رد این قطعنامه‌به‌ماموریت یارینك‌پایان داده است درحالیکه مصر به‌یارینك اطلاع داده که قطعنامه را بطور کلی قبول دارد از نیویورك‌گزارش رسیده که یارینك نیز موقتافعالیت خودرا کنار گذارده.

* ۲۰۰ کمیته

درحدود ۲۰۰ کمیته درشهر های عراق تشکیل میشود تا برای چریك های عرب که در مناطق‌اشغالی‌بر ضداسرائیل فعالیت‌میکنند اعانه‌و کمك جمع‌آوری شود.

ژنرال«فیصل شرحان‌الارث»وزیر مشاور کابینه که رئیس کمیته‌عالی این کمیته هاست گفت ۶۰ کمیته هم‌اکنون درحال فعالیت‌اند و بیش از۲۰ اتحادیه انجمن عراقی نیز تصمیم گرفته‌اند کمیته های خود را تشکیل دهند و اعانه جمع کنند.

اختلاف در کنفرانس شیوخ خلیج فارس

دمشق - یونایتد پرس - امروز کنفرانسی از شیوخ خلیج فارس که برای ایجاد یك فدراسیون تلاش می‌کنند در ابوظبی تشکیل شد. قطر، دوبی، شارجه، عجمان، ابوظبی، راس‌الخیمه، ام‌القوین و فجیره‌اعضای این فدراسیون بشمار می‌روند. این فدراسیون در مارس گذشته تشکیل شد اما هنوز بعنوان یك واحد سیاسی وارد فعالیت نشده است. اما وجود اختلاف در میان شیوخ و نارضائی ایران تشکیل‌جلسه سران شیخ‌نشینهارابرای اعلام‌تشکیل رسمی‌آن دوباربتعویق انداخته است حتی در جلسه امروز هم اختلافات شدید شیوخ خلیج فارس را از هم جدا می‌کند.

ابوظبی اعلام کرد که باید وقت بیشتری برای مطالعه در مورد فدراسیون‌بآنها داده‌شود.رادیو کویت گفت که کنفرانس شیوخ‌خلیج فارس فقط ۲۴ ساعت طول‌میکشد.

مذاکرات صلح نیجریه‌شکست‌خورد

کامپالا- اوگاندا- مذاکرات‌بین نیجریه و ایالت تجزیه طلب بیافرا که‌برای تامین آتش‌بس در جنك داخلی ده‌ماهه نیجریه آغاز شده بود امروز شکست خورد هیئت نمایندگی بیافرا اعلام کرد امروز (دوشنبه) کامپالا را ترك میکند رئیس این هیئت از تاخیرها وتعویق های مکرر هیئت نمایندگی نیجریه خشمگین شدواعلام کرد حوصله ماازاین مذاکرات سررفته است.

وی افزود ما هنوز نمیدانیم نظر دولت نیجریه درباره شرایط آتش‌بس چیست‌و به‌هیچیك از پیشنهاد ها جواب داده نشده است.

اگر آنها منتظر پیروزی نظامی هستند بگذار در انتظار بمانند مابه خانه‌های خودبرخواهیم گشت دولت نیجریه به‌هجوم همه جانبه‌ای برای سرکوب کردن شورشیان دست زده وبندر «هارکورت» راکه تنها راه تماس تجزیه طلبان با جهان خارج‌است گرفته است

بمب‌افکن شوروی در دریای نروژ سقوط کرد

واشنگتن - رویتر - وزارت دفاع امریکا اعلام کرد یك‌هواپیمای بمب‌افکن غول پیکر شوروی پس‌از آنکه باارتفاع کم‌ازروی ناوهواپیمابر «اسکس» امریکا پرواز کرده در دریای نروژ سرنگون شد.

کارکنان ناو امریکائی همه‌گونه کمك رابرای نجات سرنشینان‌این هواپیما کردند اما فقط قطعاتی از اجساد سه تن سرنشینان آنرایافتند بمب‌افکن مزبور از نوع (تو -۱۶) است که معمولا هفت سرنشین دارد این هواپیما ضمن آخرین عبورخود تا۱۸کیلو متری سطح عرشه ناو «اسکس»پائین آمد بنظر میرسید که‌این هواپیما قدرت موتور خود راازدست داده است.

زیرا در طرف راست عرشه کشتی «اسکس» در آبهای دریا غوطه‌ور شد وروی‌دریاآتش گرفت هلیکوپتر ها وقایق های ناو«اسکس» بسوی آن شتافتند اما کسی را زنده‌نیافتند.

کارکنان «اسکس» اعلام کردند کوچکترین مزاحمتی از طرف «اسکس» و اسکورت های آن‌برای هواپیمای‌شوروی فراهم‌نیامده‌است.

هواپیما های تو۱۶ساعتی ۱۰۰۰ کیلو مترسرعت دارد ودر حدود۱۰ تن بمب میتواند حمل کند محل سقوط در ۳۲۰ کیلو متری آبهای ساحلی نروژ بوده است.

نیروی هوائی‌وهواپیمائی کشوری نروژ اعلام کردند تقاضای کمکی ازاین هواپیما دریافت نکرده‌اند اما تماس‌بامقامات‌وزارت خارجه‌شوروی در مسکو برای اظهارنظر درباب سقوط این هواپیما ممکن نبود و سخنگوی خبرگزاری تاس گفت هنوزگزارشی درباره این حادثه دریافت نکرده است.

عزیمت غیر منتظره کاسیگین ازپراك

پراك -آلکسی کاسیگین‌نخست وزیر شوروی بطورغیر منتظره‌امروز به‌مسکو برگشت و ظاهرا سفرخود رادر حدود سه‌روز پیش‌از موعدی که مقرر بود پایان داده است.

عزیمت کاسیگین‌مقارن بااعلامیه‌ای بود که حکایت میکرد کشور های عضو پیمان ورشو در ماه آینده در لهستان و چکسلواکی به‌مانور های نظامی دست خواهند زد.

هدف این تمرین ها آزمایش همکاری این نیروها در شرایط‌نوین جنگی و افزایش آمادگی دفاعی‌نیرو ها وستاد های پیمان ورشو میباشد کاسیگین بدون اعلام قبلی روز ۱۷ مه‌به‌پراك آمدو اعلام کرد قصددارد درحدود ۱۰روز در پراك بماند ورود کاسیگین همراه‌با گزارش هائی بود که‌درمورد ناراحتی شوروی از تحولات اخیر چکسلواکی میرسید اکنون نیز که کاسیگین به‌مسکو برگشته خبرگزاری چکسلواکی دلیلی برای عزیمت وی‌ذکر نکرده.

کاسیگین یك مصاحبه‌مطبوعاتی را که‌قرار بودانجام دهد انجام‌نداده بمسکو برگشت.

آب سرد کن تهویه

شرکت تهویه گرم وسرد- خیابان کوروش کبیر- تلفن ۷۶۰۷۳۶

میسی وارد کرد

انواع پارچه‌های داکرون مردانه خارجی

میسی- خیابان‌شاه جنب ساختمان‌آلمینیوم تلفن ۴۹۶۰۰

۲-۴

ازامشب درسینماهای امپایر

متروپل-ایفل-تاج-سانترال

کمپانی کلمبیا تقدیم میکند

دین مارتین ۰ استلا استیونس

الی والاش ۰ آن جگسون در فیلم پاناویژن و رنگی

انفجار عشق

این فیلم هیچ‌توضیح و تفسیر و تعریفی لازم ندارد چون وجود «دین مارتین» و «استلا استیونس» در یك فیلم کافی است که آن فیلم را بصورت کمدی‌ترین اثر عشقی سال درآورد

هرچند زمان یکبار فیلمی محبوب همگان میشود

امسال فیلم فارسی

عشق قارون

آ-۱۱۸۱۸

لحظه‌ها ترانه‌اند

مجموعه‌ی اشعار رضا بصیری

بکوشش رضا دائی‌زاده

هفتم خرداد منتشر میشود

آ-۶۳۵۷

ازامشب درسینماهای

ریولی - اروپا

کاپری - پولیدور

تمام غم وغصه های‌خود را فراموش خواهیدکرد چون کمدی ترین فیلم‌فصل بهار با شرکت محبوبترین کمدین های سینما شماراغرق‌شادی و خنده خواهند کرد.

بون دوخونس در

رستوران بزرگ

سینماسکوپ رنگی

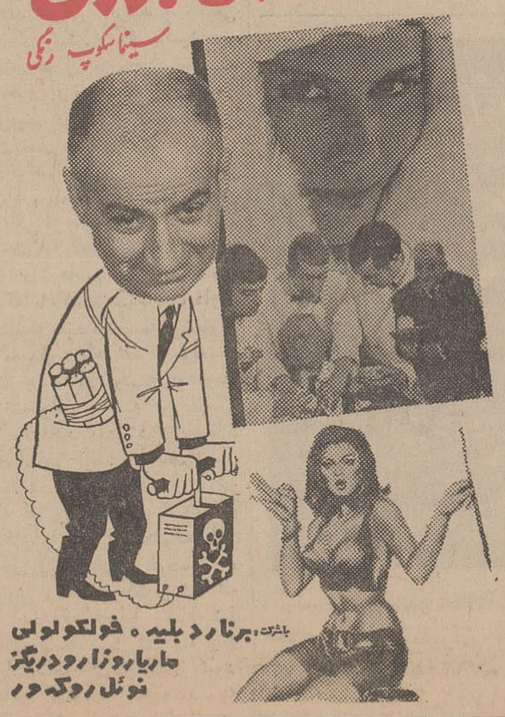

باشرکت: برنارد بلیه ۰ فولکولولی

ماریاروزاروودریگز

نوئل روکه ور

ازصبح چهارشنبه درسینماهای نیاگارا

ب.ب-رادیوسیتی-ادئون

مرد روز ودخترسال آتش به‌باروت‌جنجالی ترین وسکسی‌ترین‌فیلم‌سال‌میزنند

مارچلوماستروپانی * راکل‌ولش درفیلم

SHOOT LOUD,
LOUDER...
I DON'T UNDERSTAND!

عشق رویائی

آ-۱۱۸۱۶

درسخنرانی مشروح آقای علم وزیر دربار شاهنشاهی ورئیس دانشگاه پهلوی

اوضاع سیاسی واجتماعی ایران برای دانشجویان تشریح شد

*** برخورداری کشور ما از یك رهبری کم‌نظیرو وجود سیاست مستقل ملی ، عوامل پیروزی‌مادرمذاکرات نفت بود**

● در جنك بین‌المللی دوم‌با زور اسلحه بحدودماوحتی موجودیت ما تجاوز شد

● فروش گازوخریدکارخانه ذوب‌آهن بدون داشتن سیاست مستقل ملی‌امکان پذیر نبود

آقای علم وزیردربارشاهنشاهی ورئیس دانشگاه پهلوی‌عصرپریروز دراجتماع استادان و دانشجویان دانشگاه پهلوی‌طی سخنانی درباره وظائف افراد نسبت به‌کشورصحبت کرد.

آقای علم اظهار داشت :مطالبی که می خواهم درباره آنها صحبت کنم ، مطالب خیلی عادی‌و مربوط به زندگی دانشگاهی روزمره مامی باشد که امروز باهم‌درمیان می ـ گذاریم .

باکمال تاسف چهار پنج‌ماه‌است که نتوانسته ام مدت زیادی در بین شماباشم . البته میدانید افتخار بزرك وزارت دربار که بمن محول شده مقداری ازاین وظیفه ام را تحت‌الشعاع قرارداده بطوری که نتوانستم شخصا در دانشگاه‌پهلوی حاضر بشوم ولی‌باید عرض بکنم که همیشه متوجه شما و جریان کارتان بوده‌ام و حتی از این‌مطلب هم غفلت‌نداشتم که جریان کار دانشگاه پهلوی را بعرض پیشگاه اعلیحضرت همایونی برسانم .وباید عرض کنم که شاهنشاه توجه فوق‌العاده‌ای مثل‌همیشه به‌این‌دانشگاه دارند . دانشگاهی که در تحت ریاست عالیه خودشان است .با کمال تاسف بازهم‌باید عرض‌بکنم که در این چهار یا پنج ماهی که گذشت وکمتر با هم تماس‌داشتیم اتفاقاتی هم در دانشگاه افتاد که حقیقتا من از تکرار آن‌ناراحت‌می‌شوم وتااندازه ای هم خجل .

مدتی دراین زمینه فکر کردم که بعد از این اتفاق که می‌دانم همه شما بالاتفاق از ان ناراحت هستید برای خودم این مطلب را چگونه تجزیه وتحلیل‌بکنم‌وچگونه باشمادر میان بگذارم که‌از لحاظ دانشگاهی پسندیده باشد و چون اعتقاد دارم باینکه فهم سیاسی‌ملت ایران فوق العاده قوی است‌تصمیم گرفتم باینجا بیایم و مطالبی رادر خصوص دانشگاه ودرخصوص آنچه که در کشور اتفاق می‌افتد با شما درمیان بگذارم از جهت اینکه لازمه کار دانشگاه لازمه دانشگاهی بودن‌این است که مطالبی که در میان است گفته بشود و تجزیه و تحلیل بشودوفکر کردم که اسم این‌سخنرانی‌راوظائف افراد نسبت به کشور بگذارم. و البته مخصوصابدانشجویان عزیز عرض می کنم‌در آنچه که می‌خواهم بگویم توجه دارم‌باین‌مطلب که‌در گذشته ـنه‌خیلی‌دورـ خود من دانشجوبودم‌وباین فرمایش حضرت امیرالمومنین علیه‌السلام هم‌اعتقاد کامل دارم که بهر حال بچه ها برای یکدوره دیگری‌بدنیاآمده‌اند وبنابراین آنچه ما فکرمیکنیم‌نباید انتظار داشته‌باشیم که بچه های ما هم همانطورفکر بکنند اعم ازاینکه بچه ها داخل خانواده هستند یا داخل دانشگاه هستند یاجای‌دیگر. اما همه بلاتردیدوبلاشك وظائفی نسبت به مملکتمان و شاهنشاهمان داریم .اینرا میخواهم دراینجا قدری توضیح بدهم .

ما در کشوری زندگی میکنیم که ۲۵۰۰ سال‌سابقه تاریخ‌درخشان دارد . این کشور را پدرها به پسرها تحویل دادند و از تمام‌پستی وبلندیها بهرحال و بالاخره‌سربلند و پیروز بیرون آمده ما امپراطوری بزرگی داشتیم و بطور خیلی موقت در تحت تسلط اعراب قرار گرفتیم. اینکه میگویم خیلی موقت علتش این است که تمام طول مدتی که در تحت سلطه اعراب بودیم‌حقیقتا در تحت سلطه اعراب نبودیم یعنی بلافاصله هوش و نبوغ ایرانی در حقیقت غالبین را مغلوب مغلوبین نمود . اما بهرحال این یك‌حقیقتی است که متاسفانه باید قبول‌بکنیم.

حوادثی که گذشت

بعد از این هر حادثه‌ای که بر ایران گذشته است اعم از حمله مغول و سایر طوایف وحشی واعم ازپیش آمد های ناگوار داخلی بهرحال کشورمان آزاد و سربلند در آمده است‌نسبت باین کشورهمه مایك وظیفه فوق‌العاده خطیر داریم و آسان و سرسری نمیتوانیم ازآن بگذریم . تا چند سال قبل شاید تا ۳۰۰ یا ٤۰۰ سال قبل با اینکه ما مصادف با پستی و بلندیها بودیم مصادف با اشخاص و کشورهائی بودیم که بماچشم طمع دوخته‌بودند ولی فکر میکنم تا قبل از ۳۰۰ یا ٤۰۰سال اخیر گرفتار سیاست‌های مختلف و عجیب و غریب بودیم و متاسفانه همین ۳۰۰ یا ٤۰۰ سال اخیر در زندگی امروز ما تاثیر خیلی عمیق گذاشته است .

ما دردنیای‌امروز که‌با این‌سرعت جای خود را باز میکنیم هنوزخیلی معایب درکارمان داریم بعلت همین سیاست های پیچیده گذشته غفلت های پیچیده همین ۳۰۰ یا ٤۰۰ سال گذشته‌و ندانم کاریهای‌همین ۳۰۰یا٤۰۰ سال گذشته بوده است یعنی در حین اینکه دنیا با یك سرعت عجیبی‌به‌جلو میرفته متاسفانه ما درجا میزدیم یا عقب میرفتیم .

● غفلت گذشته

آقای علم افزود : اگر هنوز با همه تلاشهائیکه میکنیم صدی‌پنجاه یا صدی شصت مردمان بیسواد هستند همین آثار غفلت ما در سیصدـ چهارصدسال گذشته‌است. اگر نابسامانی هائی داریم ، اگر نتوانسته‌ایم ازتمام مواهب خدادادی استفاده بکنیم تماما مربوط بهمین ۳۰۰ یا ٤۰۰ سال گذشته است همه دنیا بسرعت جلو میرفت و ما همانطور که عرض کردم متاسفانه اگر به عقب نمیرفتیم درجا میزدیم ولی بطور قطع نسبت به دنیا عقب میرفتیم و همین پیچیدگی کار دنیا صورت غریبی داشت که مسلمابر ما تاثیر میگذاشت ، یعنی ممالك اروپائی دردوقسمت قدم برمیداشتند یکی در راه‌صنعتی شدن و استعمال بخار در راه توسعه صنایع خود و دیگری در راه «امپریالیسم» .

این دو موضوع بشدت ما را تحت تاثیر قرارداده بود وخود ما ناآگاه بودیم ـ بعلت غفلت های داخلیمان .

البته همه میدانید روابطی که بر سر این مسائل بین ممالك اروپائی بود چه‌اندازه مارا تحت تاثیر قرار میداد،از رقابت‌های بین امپراطوری عثمانی و ممالك امپریالیستی اروپا و عثمانی و روسیه و از همه‌مهمتر پیدایش امپراطوری هندوستان در همسایگی جنوب یعنی نفوذش در جنوب ما و درشرق کشور ما .

این عوامل‌هم تا جنك‌بین‌المللی اول مارا بشدت تحت تاثیر قرار میداد . اگر برسرراه‌های ارتباطی امپراطوری هندوستان جنك بود . اگر برسرتوسعه نفوذ روسیه‌تزاری بطرف جنوب و تهدید راه های ارتباطی هندوستان جنك بود اگر برسر نفوذ امپراطوری عثمانی در بالکان جنك‌بود . تمام اینها مارا تحت تاثیر قرار میداد . تحت تاثیر این‌نفوذهابدلیل اینکه گاهی‌بعنوان اینکه واقعا یك قدرتی باشیم و گاهی بعنوان اینکه واقعا یك‌میدان خالی باشیم پائین و بالا شدیم بهر صورت تحت تاثیر این سیاست ها قرار میگرفتیم بعلاوه و غیر آگاه بودن خودمان در عقب ماندگی ما بینهایت موثر بود .

خدا خواست بعد از جنك اول بین‌المللی یك نفر از بین افراد مردم،یك سرداروطن‌پرست بزرگی که‌بلاتردیدجزخون ایرانی‌درعروقش نبود کشوررااز یك حال‌تقریبامتلاشی شده دوباره جمع آوری‌نمود ودوباره نبوغ‌وفکر ایرانی کارخود راکرد . دوره رضاشاه کبیر را ما همه درك کرده‌ایم‌و از این دوره که هنوز هم ادامه داردو کاملا احساس‌سربلندی میکنیم . این‌جریان درست تاجنك دوم ادامه داشت در جنك دوم‌با زهم متاسفانه در تحت تاثیر جنك نه در تحت تاثیر جنك های پشت پرده که مستقیما مربوط بما نبود کشورمان دوباره بحال ازهم گسیختگی افتاد. یعنی چون ما یك طریقه بیطرفی انتخاب کرده بودیم و مصالح‌جنگی متاسفانه اقتضا میکرد که قوای‌جنك کننده بهم برسند از این‌رو بزور اسلحه اشغال شدیم و این دفعه با زور اسلحه بازهم بحدود ما وحتی به موجودیت ما تجاوز شد بازهم خوشبختانه خدا نخواست و کشتی شکسته‌شده‌مملکت‌دردست‌شاهنشاه عزیز قرار گرفت. (ابراز احساسات شدید حضار نسبت بشاهنشاه ـ آریامهر) من خیلی باختصار آنچه که اتفاق افتاد در طول سلطنت شاهنشاه بزرگمان عرض میکنم‌اما حقیقتا اگر بخواهم آنچه را که گذشته است بگویم شاید که‌واقعا (مثنوی هفتاد من کاغذ شود) . اما باختصار عرض میکنم‌چون میخواهم نتیجه بگیرم . میدانید که در چه زمانی شاهنشاه زمام امور رادردست گرفتند ؟ .

اراده خداوند و حقیقتا همان احساس درونی و باطنی ملت ایران و فهم سیاسی ملت ایران مملکت را نجات داد . در روزی که قوای متجاوز واردپایتخت‌مملکت میشدند احساسات عجیب ملت ایران باعث شد که زمام امور مملکت دردست توانای شاهنشاه عزیزما قراربگیرد.

بعداز آن میدانیم چه شد قوای اشغال کننده چه بازی هائی برای ما درآوردند بطوری که حتی چندتا ازولایات ماراتخلیه‌نکردند بااینکه باما قرارداد داشتند و همه میدانید که با چه فداکاری از همان روز شاهنشاه تلاش کردندو زیربارهیچ فشاری نرفتند تا اینکه آذربایجان عزیز پس گرفته شد حتی میدانیم که‌پیشنهاد یك‌نوع‌تجزیه آذربایجان وقتی که بازهم روی فشار سیاست های‌خارجی که‌متاسفانه اشغال‌کننده و فاتح هم بودند بحضور شاهنشاه شما تقدیم شدکه توشیح بفرمایند فرمودند : «دستم را میبرم و چنین چیزی را امضاء نمیکنم» (ابراز احساسات شدید حضار نسبت به شاهنشاه آریامهر)و بازهمه میدانید که بعداز آنکه باآنهمه فداکاری آذربایجان نجات پیدا کرده حالا من باینکه در بین چه اتفاقاتی‌افتاده انتخابات بچه صورت انجام‌میشد . دولت هاچگونه می‌آمدند ومیرفتند. لجام گسیختگی عناصر ناپاك بچه صورت بودمملکت‌چه صورتی داشت بطوری که حتی غذای ما را از ما گرفته بودند وارد جزئیات نمیشوم‌و تمام اینها چه ضربه های مهلکی، چه ضربه های واقعا خردکننده‌ای برروح شاهنشاه جوان ما وارد می آورد ، و باز همه بخوبی می دانیم که بعد از اینکه استان غرب آذربایجان بکشور برگشت روزی که من و همه ما درنهایت افتخار و غرور بودیم‌شاهنشاه ازآذربایجان مراجعت میکردند و همان روز ها بود که‌پیشنهاد شده‌بود تاجگذاری بفرمایند . فکر تیزبین و دقیق شاهنشاه ما در مقابل این پیشنهاد فقط یك جواب داد و آن این بود که: «سلطنت بریك عده مردمی که در فقرو ناراحتی زندگی میکنند موهبتی نیست» و از همان روزمعلوم بود که باید انتظار تحولاتی عمیق را در کشور داشت ، این تحولات بتدریج که آثار جنك محو میشد و بتدریج که احاطه شاهنشاه بامور کشور عمیق تر میشد خود را نشان داد .

آقای علم سپس به آغازتحولات اجتماعی ایران اشاره کرد و گفت: شاهنشاه املاك خصوصی‌خودشان را بین دهاقین تقسیم کردند که اتفاقا در آن موقع من‌افتخار داشتم که مجری این امر شاهنشاه باشم. شاهنشاه بعدا «رفورم» های دیگری پیشنهاد فرمودند ولی در آنموقع بمرحله اجرا درنیامد بهمان علتی که قبلا عرض کردم یعنی بعلت‌نفوذ های چه خارجی و چه حتی داخلی. بهیچ وجه فراموش نمیکنم که‌موقع تقسیم املاك خصوصی اعلیحضرت همایونی دکتر مصدق نخست‌وزیر بود ویکی ازشکایات بزرك مصدق همین رفورمی بود که اعلیحضرت همایونی دراملاك شخصی خود انجام میدادند واز مخالفت های بزرگی که‌باعموم کارداشت منجمله اینکار بود.

بهرحال کشمکش های‌داخلی‌بچه صورت تمام شده مردم بچه‌صورت روی همان فهم خاص خودشان احساس کردند که واقعا چه‌وظائفی نسبت به مملکت دارند واحساس کردند چه قلب مهربانی‌و چه‌پادشاه دوربین و تیزبینی دارند ؟ وبالاخره رابطه شاه‌و مردم بجائی که‌امروز رسیده است رسید و بهمه اینهااگر بخواهم اشاره بکنم خیلی‌وقتتان‌را خواهم گرفت . بهرصورت دنباله این پیش‌بینی ها واین تیزبینی ها رفورمهائی بود که‌اتفاق‌افتاد واحتیاج بتکرار آن هاندارم چون همه شما وارد باین جریانات هستید .

اینجاست که‌وظیفه‌خودرا درمی‌یابیم . فکر میکنم که میتوانیم‌بعد از تجزیه‌و تحلیل این پیش‌آمد و این پیشرفت هاوظیفه خودرا تا اندازه‌ای نسبت بکشورمان احساس بکنیم . کشوری که عرض کردم ۲۵۰۰ سال است که باقی‌مانده و باید بماند و خواهد ماند .

دراینجاست که دانشجو ، مردم خیابان ، ارتشی ، افراد ارتش که البته ازهمین مردم هستند استاد معلم کارگر و غیره بوظیفه‌شان میتوانند کم‌و بیش آشنا بشوند . بنده میخواهم این مطلب رادوباره تکرار کنم که هیچوقت من انتظار ندارم‌ویا اشخاصی در ردیف من نباید انتظار داشته باشند به‌آن صورتی که‌من خیال میکنم . ممکن است بکشورم‌خدمت‌بکنم یاوظیفه‌ای نسبت بکشورم داشته باشم. شما دانشجویان هم‌باید بهمان صورت خیال بکنید . این انتظار مطلقاغلط است . شمابرای زندگی آینده آمده‌اید وباید برای آتیه فکر بکنید. ساختمان دماغی شما غیراز ماست . محیطی که‌در آن پرورش می‌یابید غیراز محیط هائی است که مادر آن پرورش یافته‌ایم . بهیچ وجه این انتظاراز شما نیست ولی این انتظار ازشما هست که بمسائل مملکتتان بیاندیشیدو مستقیماحساب بکنید که واقعا وظائف سنگینی دارید. آنهم باسابقه کشورتان ،با وضع امروز کشورتان وبا مقایسه کشورتان باممالك دیگری که در ردیف کشورتان هستند و یا در همسایگی شما هستند . آنچه که میخواهم عرض کنم این است که شما رااگاه بکنم که واقعا آنچه که‌شما احیانا میتوانید والبته اجازه دارید که‌این فکر رابکنید .حساب بکنید که‌مثلاوظیفه‌شاهنشاه‌ما نسبت بمملکت‌چه‌بوده‌است‌وچه‌هست. باید این سئوال‌رااز خودتان بکنیدوباید پیش خودهم تجزیه‌و تحلیل بکنید که چه شده است . البته ما ازجهت افتخار ایرانی بودن و افتخارات گذشته‌مان خیلی اعتقادات داریم ولی بطور قطع در دانشگاه بایدهمه مسائل تجزیه‌و تحلیل‌بشودالبته ما اعتقاد داریم‌یعنی یك عقیده ملی داریم که شاهنشاه سایه خداست . درست است . صحیح است. اما دانشجوی دانشگاه استاد دانشگاه باید تجزیه و تحلیل بکند که‌واقعا شاهنشاه برای کشورش چه‌کرده است. همینکه عرض کردم وضع کشورتان‌را با ممالك همردیفتان‌و همسایه‌تان سنجیده این ناراحتی‌ها این بدبختی‌ها که‌در ممالك‌همردیف ما اتفاق افتاده است به‌بینید .

*** ثبات و پیشرفت**

مملکت شما بایك دوراندیشی و دوربینی خیلی دقیق حفظ شده است از این تلاطم‌های‌عجیب‌وغریب سالم‌درآمد و هم بصورتی پیش‌رفته است که مایه اعجاب و تحسین دنیا شده است . هم‌نه‌تنها امنیت خود را حفظ کرده بلکه امنیت منطقه‌ای را که در آنجا قرارگرفته حفظ میکند ـ شمابايد به تاثیر نفوذ فوق‌العاده خودتان در ممالك همجوار بیندیشید . البته ما در ممالك همجوار نفوذ غیر مشروع نداریم . تحریك غیر مشروع مثل بعضی از ممالکی که متاسفانه با ما دشمن هستند و یا لااقل دوست نیستند و یالااقل مردمشان رابايد فراموش کنیم ، لیدرهای آنها با ما غیر دوستانه عمل میکنند مامثل آنها تحریك یا اعمال نفوذ بیربط در بین همسایه‌ها یا در بین‌همکیش ها و در بین ممالك دور و نزدیك نداریم ولی ثبات ما ، پیشرفت‌ما، قدرت‌ما ،خواه‌ناخواه‌همه‌ممالك‌دورو نزدیك را تحت تاثیر قرار میدهد زیرا من از لحاظ برادر و از لحاظ دوست بشما میگویم . هرگز هم نخواهیم‌خواست وچنین نظری هم نداریم که‌اینگونه‌اعمال‌نفوذهای‌غیر مطلوب و غیر انسانی بکنیم ولی پیشرفت ما ، منطقی بودن‌ما ،رهبری عاقلانه ما همه‌را تحت نفوذ قرار داده است .

● موضوع نفت

یك مثل خیلی کوچك میزنم گرچه کوچك هم نیست یکی از کارهائی .که با دست شاهنشاه‌شما با موفقیت انجام شده است‌پیشرفتی است که در کار نفت‌پیدا کرده‌ایم.

اینها را ذکر میکنم از جهت اینکه واقعا آگاه بشوید و اگر عملی میکنید ،واگر برای‌مملکتتان میخواهید حرفی بزنید و تبلیغی بکنید کم وبیش آگاه باشید . و هر وقت هم از من خواستید که بیشتر حرف بزنم واقعا مثل امروز که می‌بینم اینقدر علاقمند هستید با کمال میل خواهم آمد ،توضیحی بیشتر خواهم داد .

همین موضوع نفت که عرض کردم یکی از موضوعاتی است که بطور اختصار بشما عرض میکنم‌چند نوع قرارداد داریم یکی قراردادی است که با کنسرسیوم نفت داریم که چنانکه میدانید بعداز سقوط دولت مصدق منعقد شد . موقعیکه مملکت حقیقتا ورشکسته بود وباز اینجا نمیخواهم حاشیه بروم مگر اینکه بخواهید بعدا در جلسات دیگری بیایم توضیح بدهم چون خوشبختانه یا بدبختانه از آنچه گذشته کم وبیش آگاه هستم فقط این نکته را عرض میکنم که‌مطلب نفت حل نشد، بعلت خودنمائی و عوامفریبی واقعا مملکت ورشکسته شد . بعد که قضایا تمام شد قراردادی منعقد شد که البته فقط یك قرارداد بودولی ایده‌آل نبود راجع‌باین قرارداد که‌چه‌شده،چه تغییراتی پیدا شده وچه‌پیشرفتهائی پیدا شده است بازهم لازم است که بیایم و در جلسات دیگر اگر بخواهید صحبت کنم .

البته میدانید ، حالا من بهیچ‌چیز دیگری اشاره نمیکنم فقط راجع به مذاکرات اخیر نفت که چند روز پیش خیلی داغ و حاد بود و البته شما هم شنیدید باختصار اشاره میکنم . اما خلاصه مطالب اخیر این بود که مملکت از جهت پیشرفت سریعی که دارد ، ازلحاظ احتیاجی که بامنیت خود داردمحتاج بدرآمد بیشتری است . درآمد ما بوسیله‌استخراج نفت تامین میشود و اگر احیانا برطبق قراردادی که داریم درآمد بیشتری تامین نشد وظیفه یك ایرانی چیست ؟ ازشما میپرسم مطمئن هستم همه شما با کمال قدرت و باکمال شجاعت جواب خواهید داد که هیچکس نمیتواند ملتی را ازدرآمد مشروع و مسلمش محروم بکند . هیچکس اینچنین حقی ندارد . این‌ترصحبت شاهنشاه و تز مذاکرات دولت در جریانات اخیر نفت بود .

بقدری این حرف منطقی بود و بقدری راههای منطقی بجهت‌تامین این نظر جلو پای کمپانی ها گذاشته شد که نتوانستند شانه خالی بکنند ولی فرق یك رهبری عوام فریبانه و یك رهبری مثبت‌این است که یك رهبر عوامفریب می‌خواهد از این حرفها بنفع شخصی خودش استفاده بکند و یك رهبر مثبت میخواهد که از این جریانات بنفع پیشرفت مملکت استفاده‌بکند و باین جهت بود که شما خیلی مطلب در جرائد نخواندید و ندیدید . در رادیو نشنیدید .اما باید بگویم که موضوع‌بسیار بزرك بود و مخصوصا تز پیشنهاد شده خیلی قابل دفاع بود بطوریکه هیچکس نمیتوانست در مقابل این مطلب ایستادگی بکند و بالاخره بطور اختصار عرض میکنم نتیجه این بود که بهرحال از این طریق بخصوص امسال‌نزدیك‌نهصدمیلیون دولار عاید خزانه مملکت خواهد شد شاید هشتصد و پنجاه میلیون دلار .

ولی این تز چراقابل دفاع‌بود . برای اینکه در کنار این قرارداداز آن تاریخ تابحال‌قراردادهای‌دیگری داشتیم این را واقعا در نهایت صداقت عرض میکنم نه اینکه‌تصور بفرمائید قصد خدای ناکرده‌تعریف بیجادارم فقط و فقط انعقاد این قراردادها ابتکار اعلیحضرت همایونی بود .

چنانکه عرض کردم بعدازاین تاریخ که این قرارداد منعقدشده قرارداد های دیگری بسته‌شدکه‌از آنجمله قرارداد باایتالیائی هاست، قرارداد با پان‌امریکن است ، قرارداد با فرانسوی هاست.بترتیب اول‌قرارداد با امریکائی ها ، بعد ایتالیائی ها و بعد فرانسوی ها بسته شد .

قرار فرانسوی‌هاخیلی جالب‌است که من چهارچوب آنرا عرض می کنم . اولا فرانسوی ها برای‌ما بپول خودشان حفاری میکنند اگر به‌نفت رسیدند بدون گفتگوپنجاه‌درصدش برای ایران کنار گذاشته میشود . سرپنجاه‌درصد دیگرش‌حرف است که چقدر از مخارجی که کرده‌اند استهلاك بکنند و چقدر آنها سهم ببرندوچقدر ما سهم ببریم وخلاصه حساب که میکنیم باتمام زحماتی که آنها میکشند شاید ده‌درصد بیشتر بدست نمی آورند .

باری در مذاکرات اخیر نفت با بودن این قرارداد بابودن تزاینکه هیچکس نمیتواند ملتی را از حقوق مسلمش محروم بکند و با بودن تز سیاست مستقل ملی ایران مجال گفتگو برای هیچکس نبود .

شما خیال میکنید فروش گاز و خریداری ذوب‌آهن جز به پیروی‌از یك سیاست مستقل‌ملی امکان‌پذیر است ؟ امکان پذیر نیست .

اینها را فهرست‌وار هرچه که بفکرم میرسد عرض میکنم وحقیقتا بازهم متاسفم از اینکه زیاد وقتتان را گرفتم .

اینجاست که‌احیانا دراین میان، البته خوشبختانه میتوانم بگویم که خیلی آثار مسلمی از این مطلب که میخواهم عرض کنم نیست. امااحیانا اگر در این میان ، درگرم همین جنك و دعوا هائی که در پشت‌پرده اتفاق میافتد که دیر یا زود ونمی گویم کم‌وبیش بلکه بصورت بیش باید همه بدانیم ، احیانادر یك‌نقطه از مملکت‌یا دردانشگاه اتفاقی افتاد که تصور شد مبادا ممکن است‌این پیش‌آمد داخلی روی جنك خارجی ما اثر بگذارد وظیفه هر فردایرانی است که باتمام قواچنین پیش‌آمدی را در نطفه خفه بکند ولو اینکه مستقیما هم ارتباطی با مطلب‌نداشته باشد . لازمه حفظ استقلال مالازمه پیروی از یك سیاست مستقل ملی این است .

● انجام وظیفه

بنابراین باید گفت‌افراد ،موسسات دانشگاه ها ، دسته جمع افرادفدای استقلال و سربلندی ایران باد ودر اجرای چنین سیاستی هم یك آن تردید مصلحت نیست زیرا ممکن است‌خدای ناکرده‌پیش‌آمدی‌داخلی هم‌در جنك‌خارجی‌ماثر بدبگذارد ولی وظیفه همه است و بخصوص وظیفه دانشگاه و وظیفه دانشجویان است من این وظیفه را امروزشروع کردم و همانطور که عرض کردم دراختیارتان هستم ، که تجزیه و تحلیل بکنندو به‌بینند درمملکتشان چه اتفاق میافتد و چه پیش‌می‌آید و وظیفه‌شان نسبت به مملکت‌چیست؟

*** مدرسه عمومی**

بیش‌از این وقتتان را نمیگیرم چند جمله‌ای فقط‌راجع به دانشگاه عرض میکنم که می بینم الحمدالله درحال پیشرفت است ، موجبات رضایت اعلیحضرت همایونی فراهم شده برنامه های وسیع تری هم هست. حتی‌این سفرکه اعلیحضرت همایونی بشیراز تشریف‌فرما شدند چون شیرازی ها عده‌ای شکایت کردند که بچه های ما کمتر در دانشگاه پهلوی راه پیدا میکنند از من توضیح خواستند . بعرضشان رساندم که علت این است که دبیرستان های شیراز سطحشان از دبیرستان های تهران پائین تراست و ما هم با کنکور شاگرد قبول‌می کنیم و نتیجه این است که شیرازی ها کمتر بدانشگاه راه پیدا میکنند. فورا امر فرمودند که یك پابلیك‌ـ اسکول در شیراز ایجاد شودیعنی دبیرستانی که بچه های شیرازی بیشتر فرصت این را پیدا کنند که وارد بشوند و در اجرای امرشان‌ما فورا اقدام کردیم . امیدواریم انشاءالله بزودی جامه‌عمل بپوشد .

دانشجویانی که در خارج داریم و خوشبختانه اغلب حالا به قسمت های خیلی بالا راه یافتند و حتی در موسسات علمی خارجی کار میکنند داوطلب آمدن باینجاهستند .مجددا آقای دکتر وصال رفتند که‌باز این تماس ها برای امسال برقرار بشود گرچه‌دانشگاه پنسیلوانیا کارخودش را مرتباانجام‌میدهدیعنی بمااطلاعات میدهد ولی بهر صورت شناسائی خود ما هم از نزدیك لازم است .

برنامه هائی وسیع درپیش‌داریم، ساختمان شما ، البته‌اصل ساختمان ازلحاظ دانشگاه مهم نیست ، آنچه که مهم‌است افرادهستند ،استادان هستند و وسائل که البته استادان در درجه اول هستند و خوشبختانه ما ا زاین نعمت برخورداریم .

می بینم امسال یازده هزار نفر تا بحال در کنکور دانشگاه پهلوی اسم نویسی کرده‌اند درصورتی که متاسفانه ما بهمه نخواهیم توانست جا بدهیم ولی امیدوارم که‌حداعلای سعی خود را بکنیم که هرچه‌بیشتر بتوانیم دانشجوی‌تازه‌بگیریم .اینها بعلت پیشرفت دانشگاه است . ولی باوصف این معایب زیاد داریم . بهیچوجه ، ابدا نباید به آنچه که داریم غره بشویم . ثانیا اگرمعایبی داریم نباید خود را گول بزنیم .اما آنچه که میتوانم بشما اطمینان‌بدهم این است که آنچه‌که در قوه‌داریم بکنیم . از شما هم همین انتظار را داریم .

اطلاعات

تقویم اطلاعات

دوشنبه ـ ششم خرداد ماه ۱۳٤۷ـ بیست‌و نهم صفر ۱۳۸۸ـ بیست وهفتم‌مه۱۹٦۸

ساعات شرعی

استخراج‌دکتر ریاضی کرمانی

اذان صبح ساعت ٤و۳ دقیقه

طلوع آفتاب ساعت٤و۵۰دقیقه

ظهر شرعی ساعت۱۲و ۱دقیقه

اذان مغرب ساعت۷و ۲۹دقیقه

پیش بینی هوا

هوای استانهای خوزستان کمی تا قسمتی ابری گاهی همراه باگرد و خاك خواهد بود . هوای تهران قسمتی ابری که بتدریج تمام ابری، بعد از ظهر و اوائل امشب همراه بابارندگی خواهد بود.

هوای بقیه نقاط کمی تا قسمتی ابری ، در بعد ازظهر وامشب دربعضی نقاط تمام ابری همراه بابارندگی ورعد وبرق خواهد بود .

گرمترین نقطه در ۲٤ ساعت گذشته ایرانشهر با حداکثر ٤۳درجه و سرد ـ ترین نقطه زنجان با حداکثر ۱۸درجه وحداقل ۸درجه‌بوده است .

حداکثر درجه حرارت تهران ۲۸ وحداقل۱۵ درجه بوده‌است .

قدرشناسی

از آقای دکتر زارع‌فرهنك که برای درمان‌همسرم‌تلاش انسانی کرده‌اند بدینوسیله قدرشناسی میکنم .

آـ۱۸٦٦ مهرگان

ازامشب در

سینمابولوار

انتهای بولوار ـ مقابل پارك فرح

آـ۱۸۳٤

اطلاعیه‌سازمان زنان ایران

برای‌اطلاع مددیاران سازمان زنان ایران

بدینوسیله از کلیه فارغ‌التحصیلان کلاس‌مددیاری اجتماعی سازمان‌زنان ایران تقاضا میشود که تابامداد روز هشتم خرداد ماه‌جاری جهت شرکت در جلسه‌ای که بمنظور تشکیل یك‌سمینارآموزشی بهداشت‌وتنظیم خانواده برگزار خواهد شد به سازمان زنان ایران‌مراجعه فرمایند .

آـ۱۱۹۹٤ **سازمان زنان ایران**

باستفاده ازبولدوزرهای غول پیکر

سازمان شماره ۱ فداج

اراضی بایررا تسطیح نموده باتبدیل آنها به مزارع پُربرکت وباغات میوه منافع وسود کشاورزی خودرا به چندین برابر افزایش دهید.

برای کسب اطلاعات بیشتر بدفتر مرکزی سازمان فداج خیابان شمیران مقابل آمل ویا تلفن‌های ۷٦۲۰۷٤ ـ ۷٦۲۰۷۳ ـ ۷٦۲۰۷۲ـ ۷٦۲۰۷۱مراجعه‌فرمائید.

آـ۱۱۷۵٦

ثبت نام برای کلاس های انگلیسی انجمن ایران و آمریکا

ثبت‌نام برای دوره اول کلاس های فشرده تابستانی که صبحها بین ساعات هفت‌ونیم الی نه‌ونیم‌وده‌الی دوازده وبعدازظهرها بین ساعات دو الی چهار پنج روز در هفته تشکیل میشوند بین ساعات نه الی یازده و دو الی چها ربعداز ظهر بترتیب زیرانجام خواهد شد .

روز شنبه یازدهم خرداد برای کلاس های یك الی پنج .

روز یکشنبه دوازدهم برای کلاس های شش الی نه .

روز دوشنبه سیزدهم برای کلاس های نه الی سیزده .

و روز سه‌شنبه چهاردهم برای کلیه کلاس ها **درصورتی که جای خالی وجود داشته باشد**

ضمنا چون روز پنجشنبه نهم خرداد یك تعطیل آمریکائی است امتحان تعیین قوه برای داوطلبان جدید فقط در روز های ثبت‌نام بین ساعات هشت الی ده صبح و یك الی سه بعدازظهر بعمل خواهد آمد .

نشانی ـخیابان وصال شیرازی تلفن های ٤۷۱٤۰ و ٤۰۵۰۱

آـ۱۱۸۵٦ ۱ـ ۵

نمایندگان اطلاعات در خدمت مردم

در انتظار تکمیل دبستان قریه «شناط» ابهر

مدت دو سال است با کوشش اهالی قریه شناط از توابع ابهر و مدیر آموزشگاه این محل ، دبستان هشت اطاقه‌ای در زمینی بمساحت دو هزار متر مربع بنا گردیده است. اکنون فقط سفید کاری ودرب و پنجره آن باقیمانده تا مورد استفاده دانش آموزان قرار گیرد . بسیار بجاست که مقامات وزارت آموزش و پرورش نسبت به تکمیل روبنای دبستان مذکور اقدام نمایند ...

این مطالب را گروهی از اولیاء اطفال قریه شناط ضمن مراجعه بدفتر نمایندگی اطلاعات ابهراظهار داشتند . توجه مقامات مسئول رابه تقاضای اهالی قریه شناط جلب میکنیم .

وضع برق مینودشت، اهالی را ناراحت کرده

عده‌ای از اهالی مینو دشت ضمن مراجعه بدفتر نمایندگی روزنامه اطلاعات دراین بخش اظهار داشتند : از وضع نامرتب برق مینودشت خسته‌شده‌ایم و مثل اینکه باید مانند دوران گذشته به شمع وچراغ نفتی پناه ببریم ! .

این‌عده افزودند : نه‌این موتور فرسوده رابیکباره از کار می‌اندازند تا خیال اهالی راحت شودونه برای تعمیر اساسی آن اقدامی میکنند که مردم بداشتن امتیاز برق دلخوش باشند !

جالب اینجاست که بعلت خاموشیهای مکرر برق دراین بخش، استفاده از یخچال و پنکه مقدور نیست .

تقاضای مردم اینست که هرچه زودتر بوضع نامرتب برق در مینودشت سرو صورتی داده شود .

دریکی ازمحلات فقیرنشین رضائیه
مرکز رفاه خانواده ایجاد میشود

در محله « دروازه توپراق قلعه » رضائیه مرکز رفاه خانواده ایجاد میشود هزینه اجرای این طرح پانصد هزار تومان پیش‌بینی‌شده که مبلغ یکصد و پنجاه هزار تومان آنرا علیاحضرت شهبانو فرح اعطا کرده‌اند و بقیه آن از اعتبارات استانداری تامین میگردد .

بنابگزارش خبرنگار ما در رضائیه : زمین این موسسه خیریه بمساحت چهار هزار متر مربع از طرف اداره اوقاف آذربایجان غربی واگذار گردیده و در آن مهد کودك ، کلاسهای حرفه‌ای ، درمانگاه انجمن بهداشت خانواده ، کلاس آموزش مادران ، کلاسهای پیکار بابیسوادی و آموزش خدمات داوطلبانه ایجاد میشود .

اخبار شهرستانها

در محل پایه‌های سد شاه عباس
۱۰ متر بتون ریزی شده است

عملیات ساختمانی سدبزرك شاه عباس در منطقه بین فریدن – اصفهان باسرعت پیش میرود و تاکنون ارتفاع بتون ریزی پایه‌های سد متجاوز از ده متر شده‌است .

بنابگزارش خبرنگار ما در داران فریدن : بافعالیتی که مهندسین ایرانی و فرانسوی بعمل میاورند امید میرود ساختمان سد پیش‌از موعد مقرر آماده گردد . هم‌اکنون دو هزار نفر کارگر و گروهی مهندس و تکنیسین مشغول فعالیت هستند .

افتتاح گرمابه

تبریز– کار ساختمان یکباب حمام بهداشتی در روستای شوردرق‌واقع در ۵۶ کیلو متری تبریز باتمام رسید و برای استفاده اهالی ، به انجمن‌قریه تحویل گردید . این گرمابه‌باکمك اهالی توسط اداره مهندسی بهداشت ساخته ومجهز به چهار دستگاه دوش می باشد هزینه ساختمان‌حمام مذکور بالغ بر پانصد هزار ریال بوده‌است .

سیدجمال الدین اسدآبادی اهل کجا بود؟

اسدآباد همدان – آقای سیدحسام‌الدین راشدی وابسته مطبوعاتی سفارت پاکستان‌درایران، باتفاق آقای جعفری رئیس اداره روابط‌عمومی‌وزارت فرهنگ‌وهنر پریروز بمنظور تحقیق‌درباره‌زندگی‌شادروان آقایان راشدی و جعفری ساعتی بعد از ورود باین بخش ، ازمحل قبور بستگان سیدجمال‌الدین ،خانه مسکونی سیدجمال و پدر او و همچنین از منازل آشنایان وکسانیکه‌درمجاورت خانه‌مرحوم‌سید جمال سکونت داشته‌اند بازدیدبعمل آوردند و تاریخ‌وفات‌بستگان سیدجمال را بطور دقیق یادداشت کردند. آقای راشدی ضمن مصاحبه‌ای به‌خبرنگارمادراین بخش اظهار داشت : من و همراهانم برای اینکه ثابت شود سیدجمال‌الدین اهل اسدآباد بوده ویامحل‌دیگر ، باین بخش مسافرت کرده‌ایم و در این‌مورد به‌تحقیقات‌خود ادامه میدهیم !

استاندار خوزستان بانگلستان رفت

اهواز – امروز کسب اطلاع شد که‌آقای سالور استاندار خوزستان بمنظور معالجه بمدت یکماه باهواپیما بکشورانگلستان عزیمت‌نموده‌است. درغیاب آقای‌سالور، اموراستانداری خوزستان‌مستقیما زیرنظروزیر کشوراداره‌میشود.ضمنا آقایان‌پارسی‌نژاد مهندس میمی ومهندس زینالیان از طرف استاندارخوزستان‌درسمینار استانداران و فرمانداران کل‌کشور که هفتم خرداد درتهران تشکیل می‌شود شرکت خواهند کرد .

والاحضرت شاهپور غلامرضا پهلوی در گنبد کاوس
اعضای هیئت مشورتی رابحضور پذیرفتند

* رئیس هیئت مشورتی روزنامه اطلاعات درگنبد کاوس مشکلات کشاورزان را تشریح کرد

والاحضرت شاهپورغلامرضا پهلوی در مسافرت اخیر خود بگنبد کاوس ،در محل مزرعه اختصاصی ، جمعی از روسای دوایر دولتی ،اعضای هیئت مشورتی روزنامه‌اطلاعات در گنبد کاوس و چند تن از نمایندگان کشاورزان را بحضور پذیرفتند و در باره نواقص شهر ، راههای فرعی، تعداد پاسگاه های ژاندارمری و ایستگاه های کشاورزی و دامپروری سئوالاتی کردند که در هر مورد از طرف حاضران در جلسه پاسخ‌لازم باطلاع ایشان رسید .

دراین جلسه آقای هنرور رئیس هیئت مشورتی روزنامه اطلاعات در گنبد کاوس در باره سم مورد لزوم کشاورزان برای مبارزه با آفات پنبه مطالبی بیان داشت‌ومشکلات و نواقص کار کشت کاران‌را شرح داد . والاحضرت دستور فرمودند کلیه خواست ها و احتیاجات کشاورزان‌وهمچنین نواقص فعلی کار آنان به صورت کتبی تنظیم گرددو بدفتر مخصوص ایشان‌ارسال شود .

شیوع سرخك

بندر دیلم – اخیرابیماری سرخك در فراءلیلتن، مال‌شهاب و خواجه گیرازتوابع بندر دیلم بشدت شیوع‌پیدا کرده و عده‌ای از اطفال‌این قراء به بیماری مذکور مبتلا گردیده‌اند . برای معالجه مبتلایان از طرف آقای سید عطاءاله احسانی رئیس‌بهداری بندر دیلم تاکنون اقداماتی صورت گرفته لیکن هر روزه عده دیگری دچار بیماری سرخك میگردند و باید نسبت بمایه کوبی عمومی در این روستا ها اقدام شود . اهالی قراء لیلتن ، مال شهاب و خواجه گیر فعلا در انتظار کمك مقامات وزارت بهداری بسر میبرند ...

خبرنگار اطلاعات: خلیجی

برقراری ارتباط

اصفهان – ارتباط تلفن کاریر بین بخش مورچه خورت اصفهان و تهران از پریروز برقرارگردید

تلفن شهری ماکو گشایش یافت

ماکو –خبرنگار سیار اطلاعات : طی مراسمی با حضور آقای شاطری رئیس اداره تلفن استان آذربایجان غربی ، تلفن مغناطیسی ماکو بوسیله آقای سرخوش فرماندار‌این شهر گشایش‌یافت‌دراین مراسم جمعی از روسای ادارات ومعاریف‌ماکو نیز حضور داشتند و فرماندارماکو ضمن سخنانی از سرعت عمل کارکنان اداره‌تلفن در مورد نصب دستگاه هاو شروع بهره‌برداری از تلفن شهری اظهارخرسندی نمود . تعداد تلفن های ماکو در حال حاضر ۱۲۰ شماره‌می‌باشد .

تریلی حامل شکر، آب رودخانه‌ای را شیرین کرد !

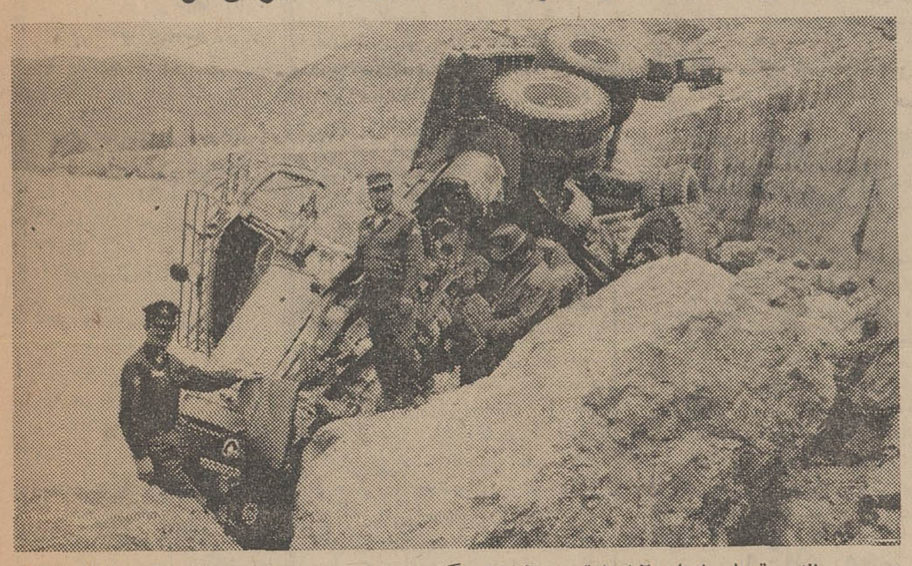

میانه – تریلی شماره ۱۵۱۲ تبریز ۶۶ برانندگی بیوك روده‌چی حامل ۲۵تن شکر هنگام حرکت برروی‌پل رودخانه «مزمهین» در۲۰ کیلومتری‌میانه، باکامیون شماره ۱۱۴۹ تبریز ۶۶ تصادف کرد و بعلت بریدن فرمان وانحراف از جاده ، برودخانه‌فرمهین افتاد . دراین واقعه ۲۵ تن شکر تریلی باآب رودخانه مخلوط شدوتاچندساعت‌آب‌رودخانه کاملا شیرین بود ! به‌تریلی و کامیون نیزخسارت زیادی‌واردآمد . این عکس از تریلی حامل شکر بعداز سقوط برودخانه گرفته شده‌است .

سفیر کبیر انگلستان در اراك

بنابگزارش خبرنگار ما دراراك: بعداز ظهر دیروز آقای «دنیس – رایت » سفیر کبیر انگلستان‌وبانو باتفاق آقای «باخ» عضو فرهنگی انگلستان و بانو باراك واردشدند و مورد استقبال قرار گرفتند .

آقای «دنیس رایت »و همراهان ابتداء از دبیرستان‌پهلوی‌وهنرستان دختران این شهرستان بازدید نمودند و سپس‌به کتابخانه‌دبیرستان پهلوی رفته و تعدادی کتاب به کتابخانه هدیه کردند .

مایه‌کوبی احشام

اسالم هشتپر– اکیپی مرکب از مامورین دامپزشکی ناحیه‌هشتپر گیلان بمنظورمایه کوبی‌احشام علیه بیماری های دامی عازم منطقه‌ییلاق اسالم گردیدند . افراد اکیپ مذکور گوسفند های اهالی این منطقه را علیه بیماری آبله مایه کوبی خواهند کرد .

ورزشکاران نیروی زمینی در تبریز

یکصد و هشتاد تن از ورزشکاران نیروی زمینی ارتشهای‌یکم، دوم و سوم و مرکز برای انجام مسابقاتی در رشته های والیبال ، بسکتبال و دوومیدانی باتفاق سرپرستان خود ظهر پنجشنبه گذشته باقطار به تبریز وارد شدند و مورد استقبال افسران ، سپاهیان دانش، ورزشکاران لشکر ۲ تبریز و باشگاه های مختلف ورزشی قرار گرفتند .

گواهینامه جعلی

شمیران – مردی بنام بمانعلی بت فریب که رانندگی کامیونی‌را در یکی از خیابان های تجریش بعهده داشت ، باتهام داشتن گواهینامه جعلی رانندگی توسط مامورین اداره راهنمائی شمیران دستگیر شد و تحویل دادسرا گردید . کشف گواهینامه هنگامی صورت گرفت که مامورین راننده‌مذکور را بعلت عدم دقت در راندن کامیون تحت تعقیب قرار دادند و ضمن بازدید گواهینامه وی ، آنراجعلی تشخیص دادند . بت فریب در بازجوئی‌اعتراف کرد که سه سال قبل با پرداخت مبلغ ۲۷هزارریال گواهی‌نامه رااز یکنفر دلال در همدان خریداری کرده‌است !

برنامه تلویزیون ایران
فرستنده آبادان

سه‌شنبه ۷ خرداد ۴۷

ساعت ۶٫۰۰ سلام شاهنشاهی
ساعت ۶٫۰۱ اعلام برنامه
ساعت ۶٫۰۳ لورل هاردی
ساعت ۶٫۳۰ دانی توماس
ساعت ۷٫۰۰ بعدا اعلام میشود
ساعت ۷٫۳۰ تکمضراب
ساعت ۸٫۰۰ موسیقی وزارتفرهنك و هنر
ساعت ۸٫۳۰ التهاب
ساعت ۹٫۳۰ اخبار
ساعت ۹٫۴۵ فیلم سینمائی
ساعت ۱۱٫۳۰ پایان

هفت سال بعداز مرك یك انسان :
وسایل جراحی در شکم جسد پیداشد !

عجیب‌ترین واقعه‌ای که در تبریز اتفاق افتاد

*** بستگان متوفی قصد داشتند جسد را از تبریز بقم حمل کنند اما در شکم متلاشی شده جسد یك‌قیچی جراحی و ۲ قطعه شیلنك پیدا کردند!**

پس از هفت سال ،ازشکم جنازه مردی که بعد از یك عمل جراحی در بیمارستان فوت کرده بود ، یك‌قیچی و تعدادی وسائل جراحی بیرون آورده شد وحالا فرزندان متوفی عقیده دارند که وجود همین قیچی‌ووسائل جراحی در شکم پدرشان موجب فوت او شده است‌اما نمیدانند او هفت سال پیش وسیله کدام‌پزشك‌تحت‌جراحی قرار گرفته است ؟

بنابگزارش خبرنگار مادرتبریز : مرد متوفی «مشهدی محمد منجم دان دینی » نام داشته که در اسفند ماه سال ۱۳۴۰ در سن ۴۸سالگی هنگام صرف افطار بدل دردشدیدی مبتلا گردیده و برای معالجه به بیمارستان پهلوی تبریز انتقال یافته است.پزشکان وقت‌بیمارستان پس از معاینه مشهدی محمد،اعلام داشته‌اند که انجام یك عمل جراحی در ناحیه‌معده مشهدی‌محمدضرورت دارد و پس از انجام عمل جراحی نیز به بستگان وی اظهارداشته‌اند که نتیجه کارشان موفقیت آمیز بوده و مریض تاچند روز دیگر بهبودی حاصل خواهد کرد .

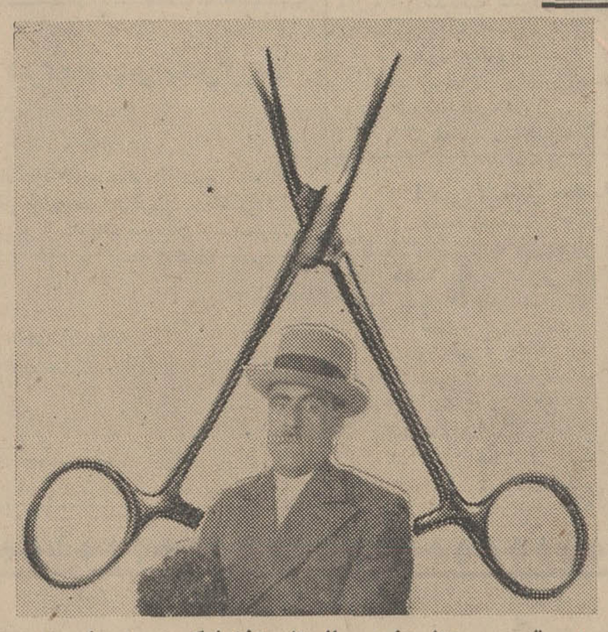

این قیچی بعداز هفت سال از داخل‌شکم جسد مشهدی محمد بدست‌آمد. عکس‌متوفی‌درزیر قیچی گراورشده‌است

● **بیمار، فوت کرد**

پنج روز بعد از عمل جراحی ، بستگان مشهدی محمد مطلع شده‌اند که بیمارانان‌دربیمارستان بدرود حیات گفته و جنازه‌اش‌برای دفن به گورستان طوبائیه تبریز انتقال یافته است ! از آنجا که متوفی در زمان حیات وصیت کرده بود جنازه‌اش در قم دفن شود فرزندان وی در همانسال تصمیم داشتند جنازه پدر خود را بقم‌انتقال دهند اما بعلت برخی مشکلات ، حمل جنازه در همانسال و سال های بعد به قم مقدور نشد تا این که فرزند بزرك وی بنام کاظم در این هفته وسائل حمل جسد رامهیا کرد ودر حضور مسئول گورستان، نبش قبر بعمل آمد . اماکارگری که نبش قبر میکرد وحشت زده از داخل گور بیرون پرید و اظهار داشت که در داخل شکم جسدو استخوانهای متوفی ،یك قیچی و دو جسم مدور دیگر دیده میشود . باتحقیق بیشتر دراین زمینه ، بستگان متوفی دریافتند که قیچی جراحی ودوقطعه شیلنك پلاستیکی در همان ناحیه بدن که مورد عمل جراحی قرار گرفته بودقرار دارد و بطور قطع این ادوات‌جراحی هنگام عمل در داخل شکم‌مشهدی محمد باقی مانده و موجب مرك‌وی گردیده است .

● **کدام پزشك ؟**

کاظم فرزند بزرك متوفی که خود با در دست داشتن قیچی و عکس پدر خود برای شرح کامل ماجری بدفتر خبرنگاری اطلاعات در تبریز مراجعه نموده بود اظهار داشت : من و سایر بستگانم نمی دانیم که پزشك یاپزشکانی که‌در آنسال پدرم را مورد عمل جراحی قرار داده‌اند چه نام داشته‌اند و فعلا کجا هستند . اما بطور قطع نام آنان در دفاتر مربوط بسال ۱۳۴۰ بیمارستان پهلوی تبریز موجود خواهد بود و مسئولین فعلی بیمارستان میباید در این مورداقدام نمایند .

بدنبال کشف قیچی و شیلنك از داخل شکم متوفی ، همسر مشهدی محمد بنام بتول رزاوندی شکوائیه‌ای بدادستان تبریزتسلیم داشت و تقاضای شناختن مسببین واقعه و مجازات پزشکان متخلف را نمود .

انسانی که نشخوار میکند !

پزشکان بیرجند ازوضع دستگاه گوارش‌این‌انسان ۳۶ ساله‌بیرجندی‌حیرت کرده‌اند

دستگاه گوارش یکی از اهالی بیرجند حالتی بسیار غیرطبیعی‌دارد بطوری که وی چندساعت پس از صرف شام یا ناهار ، غذائی را که خورده‌است اندك اندك بدهان باز میگرداند و پس از جویدن کامل، آنرا مجددا فرو میدهد ودرحقیقت «نشخوار » میکند !

دو تن از پزشکان معروف‌بیرجند پس از معاینه کامل ،دستگاه گوارشی او را غیر عادی تشخیص داده‌اند .

آقای نعمت‌اله رخشانی

انسان نشخوار کننده بیرجند شیر علی جعفرپور مقدم نام دارد که ۳۶ ساله و پیشخدمت شهرداری بیرجندمیباشد . او در یك مجلس میهمانی هنگام صرف غذا توجه آقای نعمت‌اله رخشانی دبیر دبیرستان بیرجند را بخود جلب نمود . آقای رخشانی‌پس‌ازتحقیقات مفصلی که در باره شخص مذکور بعمل آورد شیر علی رابه اقایان دکتر افتخاری و دکتر سید حسین ریاضی پزشکان بیرجند جهت معاینه کامل معرفی نمود ، بعداز معاینه‌ای که اطبای بیرجند از شیرعلی بعمل آوردند متوجه‌شدند غذائیرا که او در ساعت دوازده ظهر خورده است عصر همان‌روز بطورارادی بدهان‌برمیگرداندوپس ازجویدن کامل‌مجددا فرومیدهد با توجه باینکه در رنك و بوی غذائی که از معده وی بدرون دهان برمی گردد تغییری حاصل نمیشود .

احتمال میرود که بین دهان و معده وی حفره اضافی موجود باشد .البته این حفره هیچ نوع ترشح اسیدی ندارد که اختلاط آن با غذا ، موجب تغییر رنك و بوی محتویات داخل حفره گردد.

بنابعقیده پزشکان: نحوه‌فعالیت دستگاه گوارش شیر علی‌بی‌سابقه میباشد و شایان بررسی و تحقیق بیشتری است .

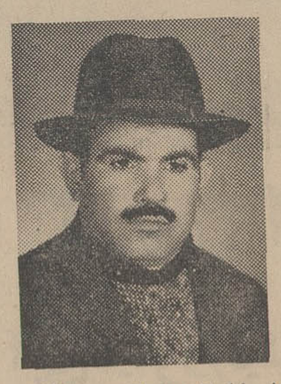

انسان ۲ معده‌ای بیرجندی

طرح معده مردنشخوار

خلاصه‌ای از: حوادث شهرستانها

ادامه‌دارد .

* **یك‌کشته و ۱۰ مجروح**

آباده –اتوبوس شماره ۳۶۰۲۵ برانندگی مهدی ملاحسینی که با۴۴نفر مسافر از تهران‌عازم شیراز بود،در هشت کیلومتری آباده بعلت نامعلومی از جاده منحرف شد و واژگون گردید دراین حادثه یکی‌از سرنشینان اتوبوس بنام ظفر انتصاب گروهبان بازنشسته ژاندارمری کشته شد و ده نفر دیگر مجروح گردیدند . مجروحین به‌اسامی علی‌اکبر باقری ، اسدالله لولیا ،حسن باقری ، اسداله باقری ، زهرا شعاعی ، حسین افضلی ، زیور مقامی ، فاطمه‌مقامی ، خداداد گوهری و رستم مقامی فعلادربیمارستان آباده بستری می باشند .

* **تصادف بادختربچه**

لار –کامیون کمپرسی‌شماره ۷۳۱۷ برانندگی آرتوش‌انبار سونیان در نزدیکی لاغران لار بادختر بچه ده ساله‌ای تصادف کرد ومنجر بمرك وی گردید راننده کامیون دستگیر وبه دادسرای لار اعزام شد .

● **زنش را سربرید**

زنجان – مامورین ژاندارمری «نکیسابی» واقع‌درشش‌فرسنگی زنجان دیروز اطلاع یافتندکه در قریه لهرین از توابع قره پوشلو در ۵۴ کیلو متری زنجان قتلی اتفاق افتاده‌است باحضور مامورین در محل و شروع‌تحقیقات ، معلوم شد مردی بنام تقی نجفی بعلت اختلافات قبلی« سر» همسرش رابا چاقو از بدن جدا کرده است. متهم بقتل‌توسط مامورین دستگیر شد .

● **عابر مجروح شد**

آبیك قزوین– صبح دیروز اتومبیل وانت شماره ۴۳۶۴ تهران ۲۱ برانندگی رضافرزند عبدالعظیم عبدالرحیم که از تهران به قزوین میرفت ، در مقابل پاسگاه ژاندارمری آبیك باجوان ۱۵ ساله‌ای به‌نام‌ساعد سالاری تصادف کرد و اورا مجروح‌نمود .ساعد برای‌معالجه به بیمارستان بوعلی قزوین منتقل گردید .

* **سقوط ازکوه**

مردی‌بنام جواد خوش قلب طوسی کارمند کارخانه قند بیستون که برای گردش به ارتفاعات نوجوبران واقع در هشت کیلو متری‌بیستون رفته بوداز کوه سقوط کرد و در گذشت .

● **جوانی مسموم شد**

شهرری–جوادعماری۲۶ساله‌اهل تهران که به شهرری آمده‌بود بعلت استفاده از قرص های سمی دچار مسمومیت شد و هنگام انتقال به بیمارستان‌لقمان الدوله ، در بین راه‌درگذشت جنازه وی توسط مامورین شهربانی شهرری به پزشکی قانونی حمل گردید .

* **درچاه افتاد و مرد**

سرپل ذهاب – سعدالله سه ساله‌فرزندعلیخان درقریه‌دلیره شش کیلو متری سر پل‌ذهاب بعلت سقوط در چاه آب جلو منزل مسکونی در گذشت. والدین‌وی پس از چند ساعت جستجو جنازه فرزند خودرا در قعر چاه پیدا کردند .

* **تصادف خونین**

همدان –پریشب اتومبیل‌اپل شماره ۳۴۷۷ برانندگی اصغر عبداللهیان درسی کیلو متری همدان باکامیون شماره۱۵۱۲ برانندگی مهدی ایزدی‌تصادف کرد و به صورت آهن پاره‌ای درآمد . دراین واقعه راننده ودو نفر سرنشین اتومبیل اپل به‌اسامی نصرالله ترقی ومحمد حسین کرمانی مجروح شده‌ندو برای معالجه به بهداری همدان انتقال یافتنداما‌اصغرعبداللهیان بعلت شدت جراحات‌درگذشت

* **زن معتاد، درگذشت**

رامسر – نیمه‌شب گذشته مامورین شهربانی رامسر ،در خیابان بازارصفا سرا رامسر بازن سی ساله‌ای که در حال اغماء بسر می برد برخورد کردند و ویرا برای معالجه به بیمارستان بردند اما زن‌مذکور در بین‌راه در گذشت . گفته میشود این زن بمواد مخدره معتاد بوده و چون‌طی دو سه روز اخیر به تریاك دسترسی پیدا نکرده ، از پای درآمده است .

* **میانجی مجروح شد**

کلیساکندی – بین سه‌نفر از ساکنین قریه کلیساکندی در آذربایجان بعلت‌اختلافات قبلی نزاعی در گرفت و همسر یکی از منازعین که بعنوان میانجی وارد ماجری شده بود باضربات چوب وسنك و لگد بسختی مجروح شد ! زن مذکور به‌نام رخساره درحال اغماء توسط بستگانش به بیمارستان ماکو اعزام گردید و منازعین تحت تعقیب قانونی قرار گرفتند .

● **خفگی دراستخر**

لاهیجان – پسر بچه ۱۲ ساله‌ای بنام رضا یزدان‌بخش دانش‌آموز کلاس سوم‌دبستان ساکن کوه بنه لاهیجان که بقصد شناباستخر کوه‌بنه‌رفته بود دچار خفگی شدودر گذشت

● **اختلاف باماهی !**

همدان –گلمراد فررند علی ساکن قریه کونوش واقع در بخش بهار همدان که‌باهمسر خود موسوم به «ماهی» فرزند علیرضا اختلاف داشت، باچاقو بجان همسرش افتاد و ویراهم ضرب ۶۵ ضربه‌چاقو قطعه‌قطعه کرد . گل بهار مادر ماهی که قصد دفاع از دخترخودرا‌داشت نیزموردحمله گلمراد قرار گرفت و از ناحیه شکم‌بضرب چاقو مجروح شد . گل بهار فعلا دربیمارستان‌پهلوی‌همدان بستری است و فعالیت‌مامورین برای دستگیری گلمراد که بعداز واقعه متواری شده است

سفری به‌شیخ نشینهای خلیج فارس

از: هاشم محجوب
-٥-

صبح چهارشنبه بیست و پنجم اردیبهشت، طبق دعوتی که از طرف حضرت شیخ صقربن محمدالقاسمی حاکم راس‌الخیمه بعمل آمده بود، هیات فرهنگی ایران ، از دوبی‌عازم این شیخ‌نشین شد. فاصله دوبی‌تا راس‌الخیمه ، قریب یکصد و پنجاه کیلومتر است، و در این راه ،باید از شارجه و کنار عجمان گذشت. از عجمان تا راس الخیمه ، راه پوشیده از رمل است، و لاجرم گذشتن ازآن،با هروسیله به‌آسانی ممکن نیست. بهمین جهت ،آقای فروغی سرپرست مدرسه ایرانیان دوبی ، که همه‌جا همراه مابود،و بعلت‌آشنائی باشیوخ این نواحی‌و

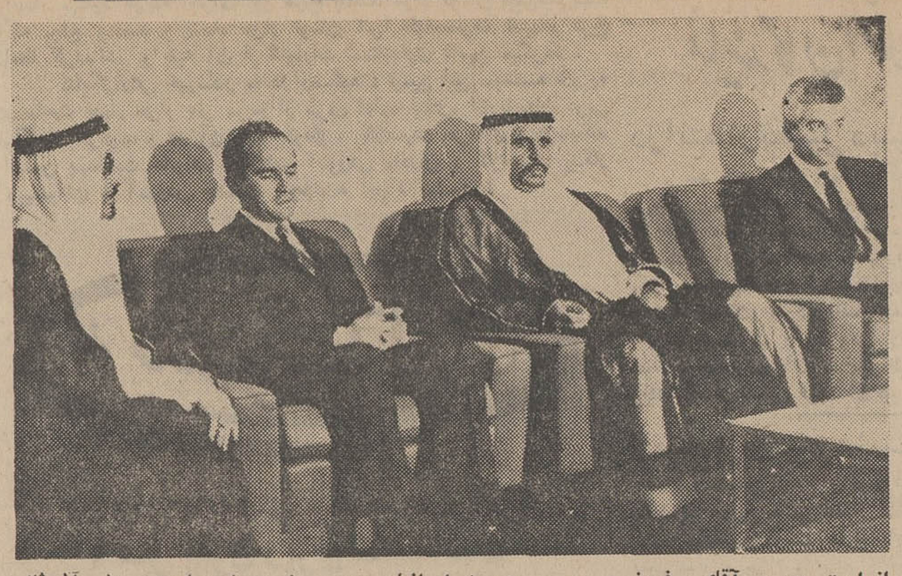

ازراست بچپ- آقای فروغی سرپرست مدرسه ایرانیان دوبی، حضرت شیخ احمدبن علی آل ثانی حاکم قطر ، آقای‌دکتر هدایتی‌و آقای‌علی‌انصاری مشاور مخصوص شیخ.

تسلط بزبان عربی ، اغلب‌بازگوی سخنان آقای‌وزیر آموزش‌وپرورش وشیوخ، بیکدیگر میگردید ،دستور داده بود، که اتومبیلهای مخصوص هیات فرهنگی را برای این سفر عوض کنند . واتومبیلهائـــی در اختیارمان قرار گرفت ، که باوجود مشکلات عبور از این جاده، مـا آسوده بسفر خود ادامه دادیم.در هنگام دیدار از حاکم راس‌الخیمه، شیخ‌خالدبن صقرالقاسمی ولیعهد این شیخ نشین نیز حضور داشت. اکنون ، پاره‌یی‌ازامور راس‌الخیمه، زیر نظر ولیعهد انجام می گیرد ،واو که دوسال در انگلستان تحصیل کرده ، وسفری طولانی بامریکا نموده ، با پیشرفت‌های دنیای غرب ناآشنا نمانده است.

هنگامی که وزیر آموزش وپرورش باشیخ صقربن محمدالقاسمی گرم گفتگو بود، من باین اندیشه رفتم که چه انگیزه‌یی می‌توانست شیخ‌را وادارد در تیرگی شب ، مشکل‌این راه طولانی را تحمل کند و در میهمانی‌مدرسه ایرانیان‌دوبی‌شرکت جوید. وآنچه‌می‌توانیم براین‌انگیزه نام نهیم ، فقط علاقه و احترامی است که حاکم وولیعهد این‌شیخ نشین، نسبت بایران و ایرانیان دارند .وحضرت شیخ، باسخنان‌خود این احترام راباز گو کرد.

راس‌الخیمه دارای آب شیرین است، وبهمین جهت بیش از دیگر شیخ‌نشین‌ها ، در این نقطه درخت وسایه می‌توان یافت. در اینجا باغ بسیار وسیعی وجود دارد که اغلب میوه‌ها و تره‌بار،درآن بعمل‌می‌آید. اعضاء هیات فرهنگی ایران ،باآنچه از مطالعه سلسله مقالات سناتور مسعودی ،مدیر موسسه اطلاعات در خاطر داشتند، اظهار علاقه کردند از این باغ دیدن کنند. راهنمائی شدیم وباین باغ رفتیم . اداره کنندهٔ باغ مزبور یك‌مرد لبنانی است. او باخوشنودی زایدالوصفی از مـا استقبال کرد و پیرامون فعالیت‌های خود برای پرورش‌درختان وگیاهانی که در این باغ داشت ، مطالبی گفت .من ضمن صحبت اعضاء هیات فرهنگی ، خوشحالی آنها را از اینکه راس‌الخیمه از وجود آب شیرین بهره‌مند است، و ثمرهٔ‌آن، درآمدی برای این شیخ‌نشین‌میتواند داشته باشد ، دریافتم . صاحب باغ چند نوع از محصولات خودرا بما نشان داد، و از سفر سناتورمسعودی به‌راس‌الخیمه وبازدید ایشان ازاین باغ‌صحبت کرد ، و در پایان گفت: از آنوقت تاحالا، چند نوع میوه دیگر بمحصولات این باغ اضافه کرده‌ام ...

حدود ساعت سه‌ونیم بعد ازظهر بود، که هیات فرهنگی ایران ،با داشتن آرزوی سعادت مردم راس‌الخیمه ، این شیخ‌نشین را ترك گفت و رهسپارام‌القوین شد ..

حضرت شیخ‌احمدبن‌راشد حاکم وشیخ‌راشدبن احمد ولیعهدام‌القوین از هیات فرهنگی استقبال کردند، ومارابسالن پذیرائی که در مقر حکومت بود،راهنمائی نمودند. وزیر آموزش وپرورش توجهات شاهنشاه آریامهر را بسعادت و پیشرفت‌این شیخ‌نشین بیان داشت و نیز تاکید کرد که شیخ نشین‌ها می‌توانند به حمایت ملت‌و دولت ایران ،اطمینان داشته باشند. عوامل مختلف‌معنوی ومادی که از قرن‌ها پیش مارا بهم پیوند داده، آنچنانست، که‌می‌توانیم بیش از پیوستگی ،احساس یگانگی داشته باشیم ، ولاجرم نمی‌توانیم نسبت بشما که علاقمند ایران و ایرانیان می‌باشید، و اینگونـــه احساسی نسبت بما ، درخویش‌سراغ می‌یابید، کمترین احساس دوری کنیم.

وقتی حضرت شیخ احمدبن‌راشد، درباره وطن‌ما صحبت می‌کرد ،من در کلمات متقن احترام آمیز او، علاقه شدیدی به‌ایران یافتم.وهیات فرهنگی ایران نیز.

پس از ترك مقر حکومت حاکم‌ام‌القوین ، هیات فرهنگی ، از نقاط مختلف این شیخ‌نشین ، که درحال پیشرفت و ترقی است . بازدید کرد وبه دوبی بازگشت ...

✪✪✪

قراربود ، بدعوت حضرت شیخ محمدبن‌حمدالشوقی ، حاکم فجریه به این شیخ‌نشین نیز سفر کنیم. اما چون در آن روز ، خود شیخ برای انجام کاری‌به‌دوبی آمده بود، هیات فرهنگی ،این‌حضور رافرصتی دانست ،وبه محل کار او دردوبی رفتیم .

حاکم فجریه ، چنان صمیمانه از ما استقبال کرد ، که گوئی‌مدتها است بایك‌یك اعضاء هیئت‌فرهنگی آشناست . والبته ، این دوستی، اگر از طریق نگاهها تاکنون پایه نگرفته بود ، اما بسیاررشته‌معنوی قلب‌هارا بهم پیوندداده ، که خود برای یك پیوستگی کامل ،کافی می‌تواند باشد . منشی حضرت شیخ‌محمد ،یك‌ایرانی متوطن در فجریه است . این مرد که ظاهرا بیش از چهل سال ندارد ، خود دارای دفتر تجارتی است ، ودرعین حال امور مالی حاکم فجریه رانیز اداره میکند .

دراین هنگام منشی شیخ در کنار من نشسته بود ، و من از وضع فجریه و مردم آن، سئوالاتی مطرح کردم .از پاسخی که بمن داد ، وصمیمیتی که در بیانش بود نشانه‌های آشکار احساسات‌ایران دوستی در آنسوی خلیج فارس خوانده می‌شد . حاکم فجریه ، مردی پرتوان و خنده‌رو است . احترامی شدید نسبت به ایـران دارد ، واظهار علاقه می کردچنانچه فرصتی برایش پیش آید ، بایران سفر کند ...

***

بعدازظهر روز ٥شنبه بیست‌وششم اردیبهشت ، هیئت فرهنگی ایران بدعوت حضرت شیخ‌احمدبن علـی ثانی حاکم قطر ، بوسیله‌هواپیمای شخصی آقای محمدمهدی تـاجـر رئیس امور نفت و منشی‌مخصوص حاکم دوبی ، عازم قطر شد.

مسافرت به قطر ، قبلا پیش‌بینی نشده بود ، و بهنگام اقامت در دوبی این دعوت صورت گرفت. من از دیدارایرانیان،ودوستداران وطنم ،در شیخ‌نشین‌هائی که‌قبل از قطر به آنها سفر کرده‌بودیم، پیش‌بینی می‌کردم در قطر هم‌بـا همین احساسات گرم نسبت‌بایران روبرو شویم ، من دیده بودم‌وقتی یك ایرانی متوطن دراین نقاط درمی‌یافت ما از اینسوی‌خلیج‌فارس هستیم ،چگونه بوجد می‌آمد ،واز شوق صورتمان را بوسه می‌زد.اما آنچه در قطر دیدم ،برتر ازتصورم بود . بسیار برتر از آنچه‌حتی‌شما تصور کنید .

ناتمام

برنامه امشب

۱۸ صفحات درخواستی
۱۸٫۳۰ اعلام برنامه
۱۸٫۳۳ خلاصه اخبار
۱۸٫٤٥ تدریس زبان‌انگلیسی
۱۹ برنامه بچه ها
۱۹٫۳۰ برنامه‌جمعیت ملی‌پیکار باسرطان
۲۰ هنرو اندیشه
۲۰٫۳۰ اخبار
۲۱ محله پیتون (برنامه ارج)
۲۱٫۳۰ مسابقه درباره یك شخصیت
۲۲ فیلم سینمائی
۲۳٫۳۰ پایان برنامه

برنامه بامدادی فردا

٦٫۳۰ آغاز برنامه
٦٫۳۲- نیایش
٦٫۳٥ ورزش
٦٫٤٥ مضحك قلمی
۷ موسیقی
۷٫۳۰ اخبار
۷٫۳٥ رازبقا
۸ پایان

تلویزیون ایران

برنامه امشب

۱۷ اعلام برنامه
۱۷٫٤ تقویم روز
۱۷٫۱۰ اف-بی-آی
۱۸ خردسالان
۱۸٫۳۰ بررسی مطبوعات
۱۸٫٤٥ برنامه آگفا
۱۹ تدبیر زندگی
۱۹٫۳۰ قرعه کشی
۲۰ موسیقی وزارت فرهنك و هنر
۲۰٫۳۰ تسخیر ناپذیر
۲۱٫۳۰ اخبار
۲۱٫٤٥ مردی که هرگزنبود
۲۲٫۱٥ شاکی
۲۲٫۳۰ موسیقی شاد
۲۳٫۱٥ پایان

برنامه نیمروز فردا

۱۳ اعلام برنامه
۱۳٫۱ نیازمندیها
۱۳٫۱٥ نکته ها و گفتنی‌ها
۱۳٫۳۰ برخورد اندیشه ها
۱٤ اخبار و پایان برنامه

تلویزیون آمریکا

برنامه امشب

۱۸ خلاصه اخبار جهان
۱۸٫۱٥ اخبار نیروهای مسلح
۱۸٫۳۰ گزارشی از ویتنام
۱۹ کارآگاه رسمی
۱۹٫۳۰ مریخی محبوب‌من
۲۰ فراری
۲۱ خلاصه اخبار جهان
۲۱٫۰٥ ادسالیوان
۲۱٫٥٥ نمایش امشب

برنامه فردا

۱٥٫۳۰ کارتون
۱٦٫۱۰ فیلم سینمائی
دنباله برنامه از ساعت ۱۸در شماره فردا درج می گردد .

تلویزیون آموزشی

برنامه فردا

۸٫۳۰ اعلام برنامه
۸٫۳٥ فیزیك و مکانیك‌ششم طبیعی و ریاضی
۹٫۳۰ جبر و مثلثات ششم طبیعی
۱۰٫۳۰ زمین شناسی‌وتکامل ششم طبیعی
۱٤٫۳۰ رقومی و ترسیمی ششم ریاضی
۱٥٫۳۰ شیمی ششم طبیعی و ریاضی

مژده به‌عروس وداماد هائیکه

ساعت شماری میکردند تا پس از پایان دو ماهه محرم وصفر بساط عروسی را بر پا کنند اینك میتوانند از سری جدید عالی‌ترین کارتهای دعوت بنگاه مطبوعاتی بنفشه (آخر امیریه) تهیه وپس از عروسی ماه‌عسل رادر این فصل بهار بخوشی و سلامتی وزندگی نوین خودرا با سعادت و کامرانی آغاز نمایند.

آ-٦۰۳۳

آگهی

مجمع همگانی‌عادی سالیانه شرکت سهامی پخش‌کبریت ایران

روز پنجشنبه ۳۰ خرداد ماه ۱۳٤۷ ساعت نه صبح دراداره مرکزی شرکت واقع در خیابان بوذرجمهری غربی ساختمان۱۲۰ طبقه اول‌تشکیل میشود بدینوسیله از آقایان صاحبان سهام‌دعوت میشود که در روز وساعت مقرر خود و یـاو کیلشان حضور بهمرسانند .

دستور جلسه :

۱- استماع گزارش هیئت مدیره و بازرس .
۲- تصویب ترازنامه و سود وزیان وترتیب تقسیم سودحاصله.
۳-انتخاب بازرس .
٤- شور در امور جاری شرکت .

آ-٦۳۷۷ شرکت سهامی پخش کبریت ایران

آگهی دعوت مجمع عمومی‌عادی صاحبان سهام شرکت سهامی شیرولبنیات پاستوریزه کرمانشاه

بر طبق ماده ۱۲ اساسنامه بدینوسیله از کلیه صاحبان محترم سهام شرکت شیرو لبنیات پاستوریزه کرمانشاه دعوت میشود که ساعت۱۰ صبح روزپنجشنبه ششم تیر ماه ۱۳٤۷ در اداره مرکزی شرکت واقع درخیابان تخت‌جمشید بین‌بهارو جاده قدیم شمیران شماره ٥۹۳ حضور بهمرسانند :

شرکت سهامی شیرو لبنیات پاستوریزه کرمانشاه
مهندس احمد زنگنه

دستور جلسه

۱- استماع گزارش هیئت مدیره راجع بطرز کارو عملیات شرکت درسال ۱۳٤٦
۲ - تجدید انتخاب هیئت مدیره و دونفر بازرسان‌شرکت .

آگهی تشکیل جلسه مجمع عمومی عادی

از کلیه بانوان و آقایان محترم سهامدران شرکت تعاونی باغداران مرکبات شهرستان امل دعوت میشود که‌برای شرکت در جلسه مجمع عمومی‌سالیانه که درساعت‌چهار بعداز ظهرروز سه شنبه ۲۱ خردادماه ٤۷ درسالن خانه پیشاهنك آمل تشکیل میشود حضور بهمرسانند .

دستور جلسه :

۱- تصویب ترازنامه
۲- انتخاب بازرسان
۳- تصویب تغییر نام شرکت
٤- تعیین خط مشی شرکت درسال ٤۷

آ ۱۱٦۸۰ شرکت تعاونی باغداران مرکبات شهرستان آمل

فیلکوبی همتاست

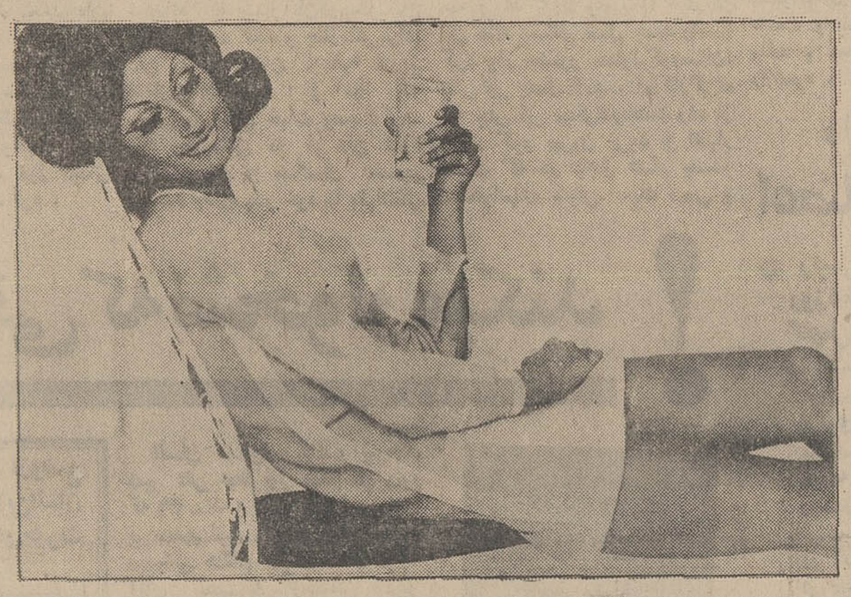

آبی یا گازی انتخاب با شماست

کولر های آبی فیلور/فیلکو

دولوکس با پوشش لعابی

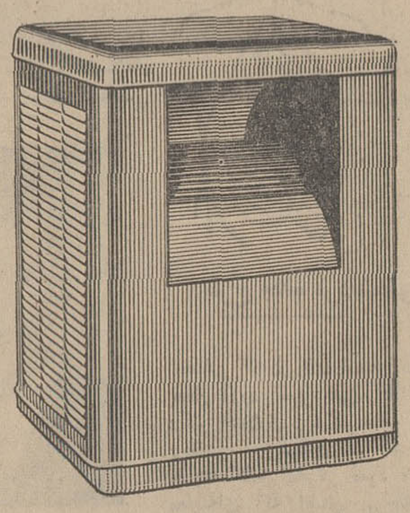

طرح از فیلکو آمریکا
ساخت فیلور ایران

- مدل 5000PMC دولوکس برای حداقل ۱۲٥ وحداکثر ۳۷٥ متر مکعب
- مدل 7000PMC دولوکس برای حداقل ۱۹۰ و حداکثر ۵۷۰ متر مکعب

کولرهای گازی فیلکو

کولرهای گازی فیلکو امتحان مرغوبیت خود را داده و یکی از بهترین‌کولرهـــای جهان شناخته شده است کولرهای گازی ٥۰ سیکلی فیلکو پوشش زیبائی بـا طرح چوب‌گردوئی داشته و بدستگاهی که باد را تغییر جهت میدهد مجهز است و شما میتوانید بـاد خنك را بهر طرف که مایل باشید متوجه کنید

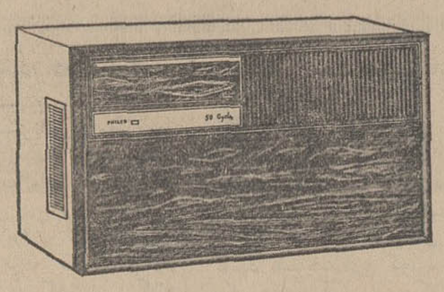

کولرهای فیلکو بی‌صدا کار میکند

کولرهای گازی فیلکو در سه مدل

۱٦ AC A-B	(بقدرت ۱٦ هزار	BTU در ساعت)
۱۲ AC A-B	(بقدرت ۱۲ هزار	BTU در ساعت)
۱۰ AC A-B	(بقدرت ۱۰ هزار	BTU در ساعت)

سرویس مجهز فیلور با کارشناسان مجرب در سراسر کشور در اختیار شماست

فروش در کلیه فروشگاههای معتبر و یا

نمایشگاه کارخانجات تولیدی فیلور خیابان شاهرضا چهار راه کالج شماره ۲۰۰ تلفن ۲-۴۹۲٦۱ ٦٦۰۳۴

با محصولات فیلور بسوی زندگی بهتر

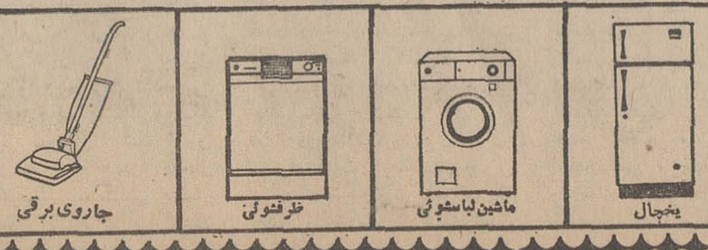

تبریکات

تیمسار معظم محبوب سرتیپ حبیب نعمتی

بایکدنیا مسرت و افتخار ارتقاء بدرجه سرتیپی را به آن تیمسار معظم تهنیت عرض نموده ، موفقیت روزافزون حضرتت را از درگاه باریتعالی مسئلت مینماید .

آ-٦۳٦٥ سید مرتضی- مجلسی

جناب آقای عظیم عسکری ریاست محترم اداره تنقیح قوانین وبررسی پیشنهادات مجلس شورای ملی

انتصاب شایسته آن سرور ارجمند و گرامی را از طرف خود و همکاران صمیمانه تهنیت عرض مینماید .

پست و تلگراف و تلفن مجلس شورای ملی -عیسی دینبلی

وکلای محترم دادگستری

ساعت ۲٫۳۰ بعداز ظهر روزسه شنبه ۷خرداد بحثو مذاکره پیرامون انتخابات هیئت مدیره کانون وبرنامه های داوطلبان در باشگاه وکلاء آغاز میگردد .از عموم وکلای دادگستری‌تقاضا میشود برای صرف ناهاروشرکت درمذاکرات به باشگاه وکلای دادگستری تشریف بیاورند .

آ-٦۳۳۷ باشگاه وکلای دادگستری

تالار رودکی

برنامه اپرا

کاوالریاروستیکانا

اثر

پیتروماسکانی

و

سرواپادر ونا

اثر

جووانی پرگولزی

یکشنبه ۱۲ خرداد ۱۳٤۷
سه‌شنبه ۱٤ خرداد ۱۳٤۷
چهارشنبه ۲۲ خرداد ۱۳٤۷
درساعت ۸ونیم بعدازظهر .

بهای بلیط : ۳۰۰- ۲۰۰-۱۰۰-٥۰ ریال
برای‌دانشجویان وهنرجویان نیمه بها
محل‌فروش گیشه تالار رودکی.

الف ۱۹٥۱ ٤-۱ ٦٤-۳

ایران امروز

صفحه ۷

دوشنبه ٦ خرداد ۱۳٤۷
بیست‌وهفتم مه ۱۹٦۸
شماره ۱۲۵۹٤

فصل ییلاق و پیک نیک شروع شد

مردم تهران روز های تعطیل خود را چگونه میگذرانند

نقاط مورد علاقه مردم در خارج از شهر

در قدیم چگونه مردم تهران به پیک نیک می‌رفتند

امسال برای بردن مردم به پیک نیک میتی بوس بکار میافتد .

وقتی به پیک‌نیک‌میروید چه وسائلی باید باخود ببرید ؟

نقاط اطراف تهران و ییلاق ها چطور کرایه داده میشود

کم کم باگرم شدن هوا بیرون رفتن از شهر در روز تعطیل و گذراندن یك روز در کوهپایه ها و صحرا های سر سبز و کنار رودخانه ها باب روز شده است این تفریح یك روزه بیشتر مربوط می شود به آندسته از اهالی تهران که بعلت گرفتاریهائی که دارند به ییلاق نمیروند .

بیرون رفتن از شهر مخصوصا برای اندسته که اتومبیل دارند عادت هفتگی شده است .درجمعه‌ای که گذشت اهالی تهران رفتن به پیك‌نیك را آغاز کردند.

*** قیمت سایه**

سابق براین که مردم از شهر بیرون میرفتند هرجا که دلشان می خواست «اتراق» میکردند و کسی مزاحمشان نبود . ولی یکی دو سال است که کنار رودخانه ها، زیر سایه درخت ها حتی‌درصحرا ها جیره بندی شده و قیمت پیدا کرده است کنار رودخانه کرج ۲ تومان و کنار رودخانه های رود هن و بوم هن و دامنه های اطراف جاده ابعلی یك تومان قیمت پیدا کرده است .

البته عده‌ای از مالکین اراضی اطراف رودخانه ها برای اینکه از مردم‌پول بیشتری‌بگیرند تسهیلاتی هم فراهم کرده‌اند ، با شاخه درختان سایه‌بان مصنوعی‌ساخته‌اند و شیر آب گذاشته‌اند و کارهائی ازاین قبیل که مسلما در تامین رفاه خانواده ها موثر است‌انجام داده‌اند .

● پیك‌نیك

خانواده ها معمولا بصورت پیك‌نیك بخارج از شهر میروندو یك روز را به تفریح وسر گرمی میگذرانند پختن اش رشته در صحرا و راه انداختن بساط کباب از تفریحات روز تعطیل بشمارمی رود .

*** گرام ورقص**

باتغییراتی که در زندگی مردم پیدا شده استفاده از گرام‌وصفحه در بیرون رفتن های روز تعطیل «مد» روز شده است ، اغلب دیده میشود هر دسته‌ای که درگوشه‌ای زیر سایه درخت استراحت میکنند گرامی در وسط گذاشته‌اند و بچه ها رابه رقص واداشته‌اند .

گاهی هم بزرگتر ها هوس رقص میکنند و باین ترتیب روزی را به خوشی‌و خرمی سپری میسازند.

عده‌ای هم به بازی های‌مختلف باتوپ میپردازند و بعضی نیز تخته نرد ، شطرنج و ورق بازی میکنند .

● محل‌های مورد توجه

از نقاط جالب که بیشترخانواده ها روز تعطیل به انجا ها هجوم میبرند ، اطراف رودخانه کرج تا سد کرج ، دوطرف جاده ابعلی و کنار رودخانه جاجرود ، دره‌های اوشان و فشم و میگون را باید نام برد .

اخیرا در اطراف تهران برای گردش روز تعطیل اهالی تهران جنگلهای مصنوعی احداث شده است ، البته چند سال دیگر این جنگلها قابل استفاده خواهد بود ولی هم اکنون یکی دو نقطه در جاده کرج مورد استفاده قرار گرفته است.

*** نکات لازم**

با احداث جنگلهای مصنوعی‌در اطراف تهران اهالی تهران‌ازمشکل پیدا کردن جائی برای گذراندن روز تعطیل راحت میشوند ولی کم کم باید مردم به رعایت نکاتی در زندگی اجتماعی بیرون از شهر و روز تعطیل نیز توجه کنند ، نمیز نگاهداشتن اطراف محلی که چندساعت در انجا بسر میبرند ، از جمله نکاتی است که بایدمورد توجه قرار گیرد .

از طرف پلیس ، ژاندارمری و بهداری استان نیز باید برای آسایش مردم در روز های تعطیل تسهیلاتی فراهم گردد . مثلا لازم است ماموران انتظامی در روزهای تعطیل گشت داشته باشندو مرتب محل سکونت و استراحت‌خانواده ها را تحت کنترل داشته باشند مبادا مزاحمینی پیدا شوندومردم به حمایت پلیس احتیاج پیدا کنند در حال حاضر چنین وضعی وجود ندارد .

بهداری استان تهران میتواند پست های سیار در چند نقطه‌خوش آب‌و هوای اطراف تهران‌دایرنماید تا در صورت ضرورت به کمك مردم بشتابند دراین زمینه نیز تاکنون اقدامی نشده است .

*** فراموش نکنید**

وقتی برای رفتن به پیك نیك از شهر میخواهید خارج شوید این برنامه را سرسری نگیرید. رفتن به پیك‌نیك در حقیقت یك‌مسافرت کوچك است وباید وسائل این سفر کاملا آماده باشد.

قبل از هرچیز از وسیله سفر خود مطمئن شوید . اگر بوسیله اتومبیل به پیك نیك میروید ـ که معمولا هم وسیله سفر جز آن‌چیز دیگری نیست ـ قسمتهای مختلف آنرا مورد بازدید قرار دهید و با خاطری آسوده حرکت کنید . مخصوصا لاستیك یدکی . بنزین، تسمه پروانه و جك را بازدید کنید واگر مقصد شما سربالائی های‌تند دارد حتما باخود آب همراه داشته باشید تا دچار اشکال نشوید .

● وسائل پیك نیك

پیك‌نیك وسائل مختلفی لازم‌دارد که هرکس کم وبیش از آنها اطلاع دارد . غیر از غذای مناسب وپوشاك وسائل دیگر نیز موردنیاز است .این وسائل راهرگزفراموش نکنید زیرا در صورت فراموش ممکن است پیك‌نیك بشما خوش نگذرد .

قبل از هرچیز داروهای‌لازم‌مورد نیازشماست . وسائل اولیه درمانی را حتما باخود بردارید تادرصورت بروز یك حادثه بتوانید با آن مقابله کنید . داروها و وسائل‌لازم برای‌پیك‌نیك عبارتنداز :باند-پنبه-قیچی - مرکورکروم - تنتوردید - الکل - داروی مداوای سوختگی- قرص‌های مسکن-داروهای‌مخصوص مداوای گزیدگی مثل آمونیاك و غیره -اتر - داروی‌مقوی قلب‌مانند کرامین وغیره

همچنین مصرف آب آشامیدنی خانواده‌را مخصوصا برای‌کودکان باخود حمل کنید زیرا عادت‌به‌آب تصفیه شده ممکن است درصورت عدم دسترسی به آب‌موجبات ابتلاء به برخی از بیماریها رافراهم‌سازد.

وسائل دیگری از قبیل حوله ، صابون چند قطعه پتو وغیره مورد نیاز می‌باشد .

*** در قدیم**

بیرون رفتن از شهر و صفاکردن در کنار جوی آب روان و سبزه‌زارهای اطراف تهران از قدیم در تهران متداول بوده است .

درتهران‌قدیم آنوقتکه اتومبیل نبود مردم با چهارپا و قاطر یا پای پیاده برای گذراندن یکی دو روز به شمیران و شهر ری‌میرفتند .اهالی تهران بیشتر به اطراف شهرری، سرقبر آقا و امام زاده گل‌زرد و اطراف چشمه علی علاقه داشتند . ماشین‌دودی معروف تهران قدیم نیز وسیله ایاب و ذهاب خوب و راحتی برای این دسته از مردم بشمار میرفت .

باغ طوطی شاهزاده عبدالعظیم طرفداران پر وپاقرص داشت هر گوشه باغ بیکی دو خانواده از صبح تا شب اجاره داده میشدوهر دسته قالیچه و زیلوئی که همراه داشتند پهن میکردند و آب خنك میخوردند . سماور از وسائل‌حتمی وضروری تفریح قدیمی ها بشمار میرفت .آنقدر سماور آنروزهاارج‌و قرب داشت‌که به‌آن‌دامامزاده‌زرده میگفتند .

تهرانیهای قدیمی از اینروبیشتر به رفتن باطراف شاهزاده‌عبدالعظیم علاقه نشان میدادند که انواع تره‌و بار وسبزی و کاهو ولبنیات‌درشهر ری فراوان بود . مسئله مهمتر آن بود که علاوه برگذراندن یك روز در خارج از شهر زیارتی هم می‌کردند و به صفای دل هم می‌رسیدند .

*** ییلاق**

باگرم شدن هوا فصل ییلاق‌هم فرا میرسد تا چند روز دیگر که مدارس بکلی تعطیل خواهد شدو امتحانات بچه‌ها تمام میشود آن دسته از خانواده‌های ساکن تهران که در نقاط خوش آب و هوا باغ وعلاقه‌ای دارند سفر ییلاقی خودرا آغاز میکنند و دو سه ماه برای‌آب به آب شدن به ییلاق میروند ، جالب‌ترین نقاط‌ییلاقی اطراف‌تهران که خانه هم برای اجاره‌دارداوشان وفشم ومیگون وآبعلی است .

ییلاق رفتن در گذشته بیشتر متداول بود تا امروز که انواع گرفتاریها مردم اجازه دور ماندن سه ماه از شهر را نمیدهد بااین حال ییلاق رفتن ده ـ بیست روزه‌و آب خنك خوردن هنوز هم متداول است .

● اجاره بها

در نقاط ییلاقی برحسب محل و تعداد اطاق اجاره منازل مسکونی فرق میکند در اوشان منازل یك اطاقی و دو اطاقی زیاد است و روزانه هم اجاره داده میشود ولی در فشم خانه و باغ اجاره‌ای اغلب دربستی و سه ماهه وجود دارد و قیمت متوسط آن برای سه ماه از ۵۰۰تا دو هزار تومان می‌باشد.

در میگون اطاق هم برای روزانه اجازه داده میشود و هم سه ماهه اجاره بهای خانه های میگون‌کمتر از فشم و بیشتر از اوشان است.

● خط اتوبوس

بین تهران - میگون ، تهران- آبعلی و تهران - کرج خطوط اتوبوسرانی دایراست‌طبق‌برنامه‌ای که شرکت واحد دارد در تابستان ها به تعداد اتوبوسهای این خطوط اضافه میشود . امسال در خطوط مزبور اتوبوسهای کوچك نیزبکار میافتد و مورد استفاده کسانیکه اتومبیل ندارند واقع میشود.

آگهی برای اطلاع واردکنندگان موادخوردنی وآشامیدنی و آرایشی و بهداشتی

چون بموجب ماده ۱٦ قانون مواد خوردنی و آشامیدنی و آرایشی و بهداشتی ،ترخیص مواد مذکور درقانون علاوه‌بررعایت مقررات‌عمومی موکول بداشتن گواهی‌بهداشتی کشورمبداءوصدور پروانه‌ازطرف وزارت‌بهداری‌میباشدبدینوسیله‌بکلیه واردکنندگان موادمذکوردرقانون‌اطلاع‌داده‌میشود که وزارت‌بهداری‌هنگامی‌پروانه ترخیص صادر خواهد کرد که علاوه برعایت مقررات عمومی و داشتن گواهی‌قابلیت مصرف از کشور مبداء فرمول مواد و نام مواد افزودنی که مورد مصرف قرار گرفته است اعلام گردد درغیر اینصورت وزارت بهداری از صدور اجازه ترخیص معذور خواهد بود .

ضمنا ماده۱٦قانون مواد خوردنی و آشامیدنی و آرایشی و بهداشتی مصوب تیرماه ٤٦ جهت اطلاع عموم بشرح زیرآگهی میگردد.

ماده۱٦ـ ازتاریخ تصویب این قانون ترخیص مواد غذائی یا بهداشتی یاآرایشی از گمرك بهر شکل و کیفیت بمنظور بازرگانی یا تبلیغاتی بارعایت مقررات عمومی علاوه بر دارا بودن گواهی بهداشتی‌و قابلیت مصرف از کشور مبداء مستلزم تحصیل‌پروانه ورود از وزارت بهداری است و وارد کننده نیز مکلف است برای تحصیل پروانه مزبور فرمول مواد و همچنین موادیکه برای نگاهداری به‌آنها اضافه شده بوزارت‌بهداری تسلیم‌نماید .الف

وزارت بهداری
آ_۱۱۳٤٦ ۱_۳

ازامروز

مولن‌روژ

دیانا ـ مهتاب ـ کریستال

اسکار ـ برلیان ـ زهره

ضمن تشکر ازعده‌کثیری که‌وسیله نامه‌وتلفن‌خواستار نمایش‌مجدد فیلم «خداحافظ تهران» شده‌اندباطلاع‌میرساند که این‌فیلم ازامشب بمعرض‌نمایش‌گذارده شد .

آهنك معروف «خزان آرزوها» برای این فیلم ساخته‌شده و دراین‌فیلم اجرا میشود .

نظر به اهمیت پیروزی ایران درمسابقات جام آسیائی فیلم‌جریان‌مسابقات در مولن‌روژها نمایش‌داده میشود

بتونیر میلارز

معروفترین مارك بتونیر و آسفالت ساخت انگلستان همه نوع موجود است

تهروپ ـ میدان فردوسی

هرپیس ای. بی. اس

برای جلوگیری قطعی ریزش موپوشاندن طبیعی طاسی سر لطفا همین امروز برای کسب اطلاعات به‌قسمت آقایان سازمان آی. بی اس. خیابان پهلوی جنب سینما امپایر مراجعه‌نمایند

درهمین ماه

فروزان . ایرج قادری

آذر حکمت شعار

در فیلم از پلازا

بسترهای جداگانه

باشرکت: شاندارمش . علی زندی
مهروش . ایران قادری . فرنگیس
مژگان . سهیلا . غفاری . رفیع

از فردا صبح

مارچلو ماستروپانی

راکل ولش درفیلم رنگی

عشق رویائی

بهترین حساب پس انداز

حساب تشکیل سرمایهٔ بانک عمران

است

زیرا :

- باپس انداز ماهیانه علاوه برموجودی حسابتان میتوانید سه برابر آن تاحداکثر ۷۵۰,۰۰۰ ریال وام دریافت نمائید .
- مجاناً بیمه عمر میشوید .
- دربرابر تصادف باوسائط نقلیه تایکصدهزار ریال مجاناً بیمه میباشید .

پس انداز یعنی حساب تشکیل سرمایه بانک عمران

درمحاصره شانس

دوگل: مردی وارث مشکلات و بحران

تحلیل وبررسی بحرانهای سیاسی کنونی درفرانسه

ترجمه : هوشنك کوچك شوشتری
از : اکونومیست (چاپ لندن)

۳ـ دهسال حکومت دوگل

دراوائل سال ۱۹۵۶ سوسیالیستهای فرانسه‌بابدست آوردن اکثریت پارلمان گی‌موله را به حکومت رساندند. کابینه موله‌در اولین روز های تشکیل خود بابحران دنبال‌سوئز و همچنین جنبش های‌استقلال طلبانه افریقای شمالی بخصوص الجزایر روبرو شدو روی اساسش بعودیدید،با اعزام بحران سمت افریقا حتی‌سودفراسه تهدید به یك جنك داخلی‌می‌شدو اجتناب ازاین جنك با روسهای معمول‌دیپلماسی سوسیالیستها امکان پذیربود . این‌بحرانهامجدد، بنیه‌مالی‌فرانسه راوبه تحلیل‌بردند بطوریکه در این سالها یکباربکه دوبار دولت‌فرانسه مجبوربه کاهش ارزش فرانك خود گشت . سقوط کابینه گی‌موله در سال ۱۹۵۷ سقوطی عم انگیز برای فرانسه وفرانسویها بود زیرا که سیاست اقتصادی‌ضدتورمی سوسیالیستها باعث شده‌بود که سطح زندگی‌ودستمزدها در حدی پائین تر از متعارف قرار گیرد .

• قوانین مالیاتی نادرست

گی موله برای‌اجرای سیاست اقتصادی خود و جلوگیری‌از تورم در فرانسه قوانین مالیاتی نادرست‌ومالیاتهای‌سنگین را به‌مردم فرانسه تحمیل کرد . هرکز مشاهده نشده‌است که ملتی تحت فشارمالیاتی سنگینی مدت طولانی حوصله و تحمل خود را حفظ کند . فرانسه نیز در زیر بار چنین مالیات غیرعادلانه‌ای بستوه آمده و موجبات سقوط کابینه‌موله‌رافراهم کرده. دوکابینه بعدی‌فرانسه نیزدر قبال نارضایتی‌اقتصادی مردم‌وبحرانهای تشدیدیافته افریقای شمالی تاب‌مقاومت نداشته و ازخیر حکمرانی به ملتی ناراضی گذشتند .

*** دوگل وارد صحنه میشود**

باروی کارآمدن ژنرال‌دو گل در ماه ژوئن سال ۱۹۵۸ در حالیکه فرانسه دریك بحران سیاسی و اقتصادی می‌سوخت هرکز کسی گمان نمی کرد حکومت‌وی‌سالها درفرانسه‌پاداشته‌وجمهوریت دیگری‌را برای‌فرانسه بارمغان اورد .دوگل دراوان حکومت خود حتی‌باوضعی بدترودشوارتر از حکومت های قبلی‌فرانسه‌مواجه‌بود، اولین ضربه به‌پایه های‌حکومتش کاهش ارزش فرانك برای مرتبه دیگربود ،این‌بارفرانك فرانسه به نسبت قابل توجه۹۴و و ۱۴درصدارزش‌خودراازدست‌داد، اولین‌مقابله دوگل‌باچنین‌وضعی این‌بودکه قیمت کالاهای خارجی رابه نسبت ۱۷٫۵۵ در صدبالا بردوبدین ترتیب از حجم‌ورود کالاهای‌خارجی‌بمقدار قابل‌ملاحظه‌ای کاست.

● افزایش تولید

این‌عمل‌دوگل باعث‌شد که درسال ۱۹۵۸ افزایش تولید ناخالص‌ملی فرانسه حتی‌ازسال قبل‌که ۶درصد بود کمتر شده‌وبه ۲و۱درصد تنزل کندولی‌با ادامه این‌سیاست ملی سال ۱۹۵۹شاهد بالارفتن ناگهانی‌افزایش تولید ناخالص ملی‌شده وازآن پس نیز قوس صعودی خودرا طی‌کرد بموازات بالا رفتن تولید ملی ، ملت فرانسه توانست‌بتدریج مواد مصرفی خودرا بالابرد - دوگل نیز مانند موله اعتقاد باجرای سیاست‌اقتصادی ضد تورمی داشت‌و اجرای‌این‌سیاست‌مستلزم پائین نگهداشتن دستمزدها و ادامه‌رویه اخذمالیاتهای غیرعادلانه بودولی همانطور که روش همیشگی‌دوگل است ،درموارذی که‌بامقدرات‌مالی وحیاتی مردم فرانسه روبرواست ازریسك‌کردن‌نهراسد . سطح حقوق‌را در بخش عمومی و سطح دستمزدها را صنایع‌فرانسه بالابرده وبا این عمل موج موافق کارگران فرانسه‌رابسوی خود جلب کرده ، افزایش درآمد هادر مدتی کمتر ازدوماه‌صورت‌گرفت،البته‌بالابردن‌سطح‌دستمزدهاتاثیر اقتصادی چندانی‌دروضع کارگران‌فرانسه‌نداشت زیراکه‌این‌سطح، سطح‌واقعی‌دستمزد نبوده بلکه دستمزد اسمی آنها بودو علت ان بالارفتن تصاعدی قیمتها درفرانسه بودولی‌دوگل از این وسیله بعنوان یك‌وسیله روانی- سیاسی‌استفاده کرده‌و امواج‌نارضایتی راموقتابافزایش‌دستمزدها خاموش کرد . این‌عدم هماهنگی‌دستمزد باسطح‌قیمتها تاسال ۱۹۶۱ همچنان ادامه داشت‌زیرا که‌واردات فرانسه‌باصادرات آن کشور تا این‌سال هنوز تناسب منطقی خودرا بازنیافته‌بودند فقط‌دراین‌سال بود که‌دوگل موفق‌شددر بازار های مصنوعات‌صنعتی‌اروپا مجددا جائی‌برای کالا هی‌فرانسه باز کند و تعادلی‌را بین صادرات و واردات این کشور ایجاد کند .

*** احیای اقتصادی**

نتیجه عمده این اقدامات دوگل احیاء اقتصادی مجد دفرانسه‌و بدست‌آوردن‌بازار های ازدست رفته او بود . اما یکی‌از عوامل وریشه های بحران کنونی پاریس را که در درجه اول بحرانی است اقتصادی باید در همین اقدامات دانست .دوگل‌موفق شددر سالهای اول حکومت‌خود اقدامات عاجلی‌در جهت بهبود اقتصاد فرانسه بعمل‌آورد ،تولید ناخالص ملی رابه میزان قابل توجهی افزایش‌داد ،درآمد سرانه رادرفرانسه بالابرد ، نسبت متعادل حجم صادرات و واردات را تضمین کردوبدنبال‌این‌اقدامات‌زمینه‌های‌توسعه رابرای مردم فرانسه فراهم‌آورد. امادر سالهای بعد مشاهده شد که این‌اقدامات بتدریج ، وبه آهستگی بروی قوس نزولی خودقرار گرفتند سیاست گذشته اقتصادی دوگل درسالهای بعد دیگربه‌حد ظرفیت واقعی خودنمیرسیدتولیدات صنعتی فرانسه‌قدرت‌رقابت کافی باکالاهای کشور های دیگر اروپا مثل آلمان‌را نداشتند و جای خودرا بتدریج بکالاهای کشور های دیگرمیدادند ، این کمبود قدرت رقابت‌در بازار های خارجی شروع بگذاشتن اثر بروی‌عوامل اقتصادی‌داخلی کردند، نطفه های عدم رضایت اقتصادی‌به آهستگی وبانوعی تردید درمیان مردم فرانسه بسته می شدند .

در پشت پرده سیاست

ترجمه : پرویز ایرانزاد

● رقابت مادر و دختر

خانم چارلز راب زمانی که هنوز لیندابیرد جانسون بودو در کاخ سفید واشنگتن اقامت داشت همه جا سرمیکشد و مشاهدات روزانه خود را در دفتر قطوری یادداشت میکرد . وی‌اکنون‌خیال دارد که‌خاطرات خود از کاخ سفید را در کتابی منتشر سازد . لیدی‌برد جانسون مادر وی که بمانند دخترش‌از مدتها پیش به نوشتن خاطرات و مشاهدات روزانه خویش‌مبادرت ورزیده‌بناباظهار نظر نزدیکان خانواده کندی ممکن‌است با انتشار آن بادختر خود برقابت و چشم همچشمی برخیزد .

*** کشیش یا رهبر**

گروهی از رهبران سازمان های سیاهپوستی از انتخاب «رالف آبرنسی» بعنوان جانشین دکتر کینك ناراضیند این عده بویژه از طرز برخورد و رفتار جانشین دکترکینك بهنگام برگزاری دمونستراسیون های سیاسی و طرز ایراد نطق وی بشدت انتقاد کرده و میگویند که رالف آبرنسی بیشتر به یك کشیش دهکده شباهت دارد تا رهبر سیاهان وجانشین مردی چون دکتر لوترکینك .

● همکاری کره شمالی و ویت‌کنك

اداره ضد جاسوسی آمریکا اخیرا فاش ساختند که برای نخستین‌بارپی‌برده‌اندکه‌ونیست های کره شمالی با ویت‌کنك‌ها همکاری نزدیك دارند و نقش یك «آژانس تبلیغاتی بزرك» را برای ویت‌کنك ها بازی می‌کنند در اعلامیه اداره ضد جاسوسی اشاره شده که کمونیست های کره شمالی با پخش اعلامیه‌های طرفدار کمونیست در میان ۵۰۰۰۰ افراد کره جنوبی به تبلیغات وسیعی دست زده‌اند .

***چرا از همفری حمایت نمیشود**

عده ای که اخیرا از کاخ سفید واشنگتن بازدید کردنداز پرزیدنت جانسون پرسیدند که چرا رئیس جمهور از پشتیبانی و تایید معاون خود هربرت همفری دریغ میورزد ؟ وجانسون پاسخ میدهد که پشتیبانی علنی از همفری ممکن است بنفع رابرت کندی کاندیدائی که وی زیادمایل نیست پیروز شودتمام گردد .

*** عکسبرداری ادامه‌دارد**

گفته میشود که اگر بدنبال مذاکرات صلح پاریس بمباران ویتنام شمالی قطع شود یکی‌از عملیات هوائی که عکسبرداری هوائی از مواضع نظامی وپایگاه های آن کشور میباشد هرگز دچار وقفه نخواهد شد .

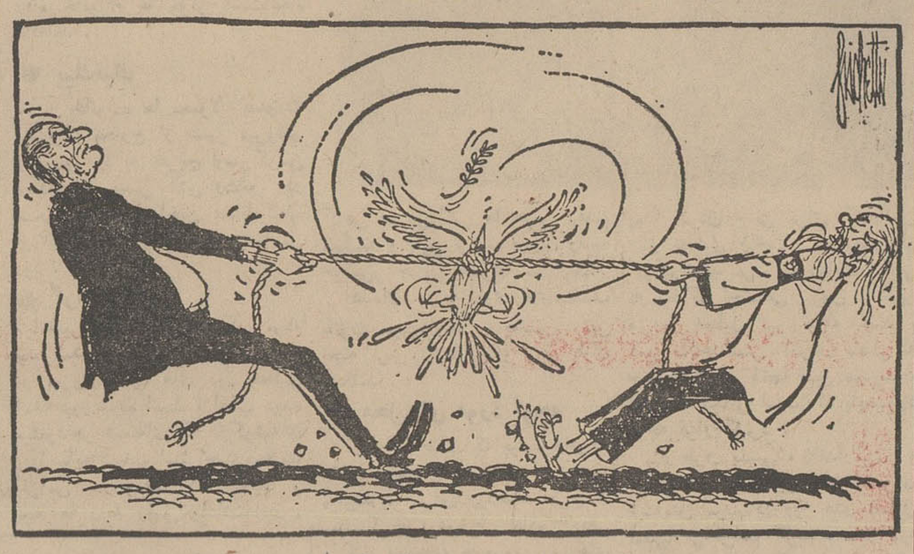

گره صلح — کاریکاتور از : هرالد تریبون

تغییر روز

جعفر مدنی

سرنوشت مرد سرنوشت

ژنرال دوگل ، که خودرا مرد سرنوشت فرانسه‌میداند، مردی که ده سال قبل از جانب مردم فرانسه ماموریت یافت میهنش را از لبه پرتگاه بکنار بکشد و شکوه وعظمت دیرینش را احیاء کند اکنون خود را در استانه سقوط می‌بیند .

ده سال قبل دوگل‌برشانه ملت به اریکه قدرت تکیه زدو جمهوری پنجمش را بر خرابه های جمهوری چهارم بنا نهاد . دوگل ده سال قبل فرانسه را از جنك داخلی نجات داد . حالا خود اواخطار میدهد که فرانسه یکبار دیگر در استانه جنك‌داخلی قرار گرفته است .

در حدود ۱۰ میلیون نفر اعتصاب کرده‌اند ، در خیابان ها راه بندان ایجاد شده و نبرد های خیابانی دربسیاری از شهرهای‌بزرك‌جریان دارد. و تظاهر کنندگان پرچم های سرخ کمونیستی و پرچم های سیاه آنارشیسم‌برافراشته‌اند. هزاران نفر فریاد میزنند « دوگل استعفاء بده » .

در چنین شرایطی دوگل از یکطرف با نمایندگان اعتصابیون وارد مذاکره شده است تاببیند برای ارضای‌آنان چه میتواند بکند و از طرف دیگر بملت اخطار کرده‌است که اگر در رفراندوم ماه آینده او را نخواهند بدون تردید استعفاء خواهدکردو در یکی از حساسترین وپر- آشوبترین لحظات تاریخ فرانسه ، ملت را بحال خود خواهد گذارد .

آیا در ماه آینده ملت فرانسه هنگام رای دادن این تهدید ژنرال را در نظرخواهد داشت ؟ و آیا ژنرال کهنسال یکبار دیگر خواهد توانست به آنچه میخواهد دست‌یابد؟

باید توجه‌داشت که‌افسانه نام دوگل دیگر ان جاذبه سالهای گذشته را ندارد . و تعداد فرانسویانی که مانند گذشته حاضر باشند بخاطر باقیماندن دوگل هرچه می - خواهد باو بدهندبسیار کمتر شده است . حالا بسیاری از فرانسویان معتقد شده‌اند که ژنرال تماس خود را باواقعیات از دست داده ، از عمق‌بحرانی که فرانسه را در خود فرو برده بی اطلاع است و با درخواست های هموطنانش بیگانه است . باین ترتیب دوگل ممکن است تا یکماه دیگر برای همیشه از کاخ الیزه خارج شود . خود او هنوز به تاثیر افتخارات گذشته‌اش امیدوار است .اما آیا این امید ، واقعی‌است ؟

دوگل بانی جمهوری پنجم است .او به جنك الجزایر که رنك از چهره اقتصاد فرانسه پرانده بودو خون جامعه فرانسه را می مکید پایان داد . او فرانسه را به صورت چهارمین قدرت اتمی جهان دراورد . سربازان امریکائی و دیگر متحدان ناتو را ازخاك فرانسه بیرون کردو فرانسه را از جهت نظامی از اتحادیه ناتو بیرون آورد ، روابط فرانسه را با اروپای شرقی و مسکو بر- اساس تازه‌ای بنیاد نهاد ودر عین دوستی نزدیك با مسکو، ملتهای اروپای شرقی را به تضعیف رشته های‌نفوذشوروی برخود تشویق کرد ، در ده سال حکومت دوگل ،فرانسه سیاست مستقل و ازاد خودرا شناخت و کوشید تا دست های مداخله گر خارجی را قطع کند ودر این راه بسیار پیش رفتو بسیار موفق شد و به قلوب میلیونها انسان که در چهار گوشه جهان زیر تسلط یا در مقابل‌تهدیدنفوذ قدرتهای بزرك قرار داشتند گرمی بخشید .

باین پیروزیهاو افتخارات است که دوگل ، در این‌روز های سخت زندگیش ، می- اندیشد و امیدوار است همه آنها که در رفراندم ماه‌آینده دهسال حکومت و شخص‌او را مورد قضاوت قرارمیدهند نیز آنها را منظور دارند .

از: یونایتدپرس — ترجمه : حسن پویان

اف . بی . آی اعلام خطر میکند

مردسفید درخطراست

«ادگار هوور» رئیس اداره تحقیقات فدرال آمریکاعقیده دارد که روشهای انقلابی عناصر افراطی وابسته به گروه‌های ناسیونالیستی‌سیاه که دارای تمایلات دست‌چپی جدید هستند خطری است که امنیت ملی ایالات متحده را تهدید میکند .

● استخوان بندی

هوور ضمن گزارشی که در کنگره قرائت میکرد کمیته هماهنگی جوانان طرفدار مسالمت و مسلمین سیاه و نهضت عملیات انقلابی را بعنوان گروه های عمده‌ای که استخوان بندی سیاه پوستان ناسیونالیست‌آمریکا را تشکیل‌میدهند معرفی کرد واظهار داشت که خطر این گروه ها برای امنیت کشور چیزی نیست که قابل چشم پوشی باشد .

رئیس«اف.بی.آی»عناصردست چپی‌جدیدامریکا را که‌اعضای طرفدار اجتماع دمکراتیك » مشخص ترین نمایندگان‌آن هستند و در بر پا کردن اغتشاش در موسسات نقش فعالی ایفا میکنند ، مظهر نوع جدیدی از خرابکاری معرفی‌کرد که خطر آنها برای ایالات متحده باندازه کافی بزرك است .

*** مرد سفیدپوست**

هوور که شهادت وی در کنگره روز شنبه گذشته انتشار یافته این مراتب را یکی ازسو کمیته های‌بودجه مجلس نمایندگان و هنگامی عنوان کرد که سعی داشت موافقت مستمعین خودرا با تصویب ۲۰۷٫۵ میلیون دلار بودجه «اف.بی.آی»برای‌سال مالی ۱۹۶۸ جلب کند،وبه همین دلیل مخاطرات‌ونگرانی هائی که در گزارش حیرت انگیز خود برشمرد بخوبی قابل درك بود . او می گفت : «گزارش های‌نگران کننده‌ای دریافت کرده‌ایم که نشان میدهد گروه های مختلف سیاهپوستان ناسیونالیست مشغول جمع آوری و انبار کردن‌اسلحه هستند تا از آنها بر ضد مرد سفیدپوست استفاده کنند .

چنین گزارش هائی به سهولت ممکن است صحت داشته باشد خصوصا که به دست آوردن تفنك و سایر سلاحهای گرم تحت تاثیر تحریکات آتشین آشوب - گران نظیر استوکلی کار- مایل ،راپ برون و جمس فورمن که رهبری کمیته- هماهنگی جوانان مخالف‌شدت عمل رابر عهده دارد بسیار آسان است .

*** ۲۹۲۲۸ فقره اغتشاش**

هوور ضمنا در شهادت خود یاد آوری کرد که :

-عضویت در گروه های نژادی از قبیل کوکلوکس کلان در قلب نواحی جنوبی میسی‌سیپی ، و آلاباما ، و لوئیزیانا ، در حالیکه‌تعداد فعالین قبلی دارو دسته‌مذکور تقریبا به چهار ده هزار نفر میرسد بسرعت در افزایش است و علاوه بر این هزاران نفر نیز بصورت حامی و هوا- خواه‌در اطراف این سازمان گردآمده‌اند .

-«اف.بی.آی» تنها در سال گذشته ۲۹۲۲۸ فقره اغتشاشاتی راکه به تحریك جوانان ماجراجو بر ضد خدمت نظام وظیفه ادامه جنك ویتنام در سراسر آمریکا بوقوع پیوسته و به سوزاندن‌و پاره کردن تابلو ها و اعلانات مربوط‌به‌احضار مشمولین خدمت ارتش منجر شده مورد رسیدگی قرارداده است .

-حزب کمونیست نقشه‌هائی برای ذخیره کردن اسلحه و ساز وبرك جهت تدارك مقدمات بر پا کردن یك انقلاب در آن کشور تهیه نمود وتاکنون حتی‌به تعیین چندین ناحیه نیز برای براه انداختن انقلاب اقدام کرده است .

-حزب کمونیست محلی آمریکا تلاشهائی بعمل‌آورده تاپیوندوارتباطی‌بین اعتراضات وتظاهرات طرفداران حقوق مدنی با مخالفت خود آن حزب علیه جنك ویتنام ایجاد کند . هدف نهائی‌این تلاشها ایجاد آشوب و نارضایتی بزرگی است که بتواند دولت ایالات متحده‌را به انصراف از سیاست کنونی خود ، در زمینه های خارجی وداخلی ناگزیر سازد .

هوور اظهارعقیده کرد که «بی ن‌جوانان آمریکائی سازمان هائی که دارای تمایلات دست چپی جدید هستند ممکن است میدان های‌وسیع‌تری برای تلاش های خودپیدا کنند و تمام امکانات قابل تصور خودرا برای‌مسموم کردن روح‌وفکر نسل جوان باعقایدواحساسات ضد آمریکائی مورد بهره - برداری قرار دهند .

*** هدف**

«اساس روش سازمان هائی که گروه«طرفدار اجتماع آزاد»از بارزترین نمونه‌های آن بشمار میرود عبارت‌است از مفتضح کردن همه‌اعمال وسیاست های واشنگتن و ایجاد روح بدبینی درجوانان و هسته مرکزی این جنبش ویرا ن کردن ،منهدم‌ساختن ودرید ن،پاره کردن‌وسوزاندن در مطلق‌ترین وجه آن‌است» هوور اخطار کرد که گروه های ناسیونالیستی سیاه - پوستان و عناصر دست چپی جدید آمریکا تاکنون با استفاده از حمایت حزب کمونیست این کشورو تحت تاثیر اعضاء آن هیچ‌فرصتی رابرای بر انگیختن نارضایتی در جوانان و تحریك آنهابه شورش از دست نداده‌اند . این خطر هنگامی بیشترقابل درك میشود که احساس کینه همه گروههای افراطی‌وخراب کار درایالات‌متحده دست به دست هم داده‌اند و سیاه پوستان در ابراز نفرت‌نسبت به سفید پوستان تا مراحلی پیشرفت کرده‌اند که‌علنا دم از انقلاب میزنند تهدیدی که امنیت‌داخلی آمریکادربرابر آن قرار گرفته باندازه‌ای جدی است که «مردسفید» دیگر بهیچوجه نمی تواند آن رامانند یك کابوس دایمی و مرگبار احساس نکند .

نوشته آئینه

عقیدهٔ آزاد مدل پائین یا نقص فنی !

نقص فنی یانقص مدیریت!

راهنمائی ورانندگی

تمام مردان وزنانی که در مورد مسائل مبتلابه اجتماعی نظروپیشنهادی دارند میتوانند از ستون عقیده آزاد استفاده کنند .

لطفا روی پاکت بنویسید : روزنامه اطلاعات ستون عقیده آزاد .

مساله حمل و نقل وسائط نقلیه بازهم بصورت موضوع‌روز در آمده است و جای تاسف است در چنین مساله‌ایکه با رفاه و سلامت همه جامعه مربوط میشود گاهی نظرات سطحی و تعصب آمیز عنوان میشود از ارزش واقعی نظرات علمی مطروحه می- کاهد .

آئین‌نامه جدید راهنمائی و رانندگی تا آنجا که نویسنده بخاطر دارد خوب‌تنظیم شده‌ونکاتی‌جالب و ابتکاری در آن‌گنجانیده شده است . اما در آستانه اجرای همین آئین‌نامه سخنانی عنوان میشود که هرنوع امید راحتی با اجرای آئین‌نامه جدید برای حل مشکل حمل و نقل وسائط نقلیه ازبین میبرد .

یکبار دیگر باین مساله برخورد میکنیم که درد کشور ما ناشی از نداشتن قانون و آئین‌نامه نیست . دردناشی از نداشتن استاندارد صحیح است برای اجرای کارها و نداشتن سیستم بازرسی صحیح است تا مامور خطاکار را هم مانند فرد عادی وحتی شدیدتر توبیخ نماید .

● کیفر رای غلط

در ایران باستان هر گاه یك قاضی به غلط حکم میداد او را میکشتند و پوست‌تنش را از کاه پرمیکردند و در جلو قاضی بعدی قرار میدادند تا به عقوبت رای غلط دادن واقف‌باشد. نمیخواهیم چنین‌مجازات‌شدید وزشتی راپیشنهاد کنیم ولی میگوئیم استانداردی تهیه کنید تا هم مردم بدانند تکلیفشان چیست و هم مامورین دولت .

*** مامور وصول**

روزی که برای اولین بار بدادگاه خلاف رانندگی رفتم بخود خیلی وعده ها می - دادم از جمله اینکه در دادگاه خواهم گفت چون ورقه خلاف بمن ابلاغ نشده زیان دیرکردن‌پرداخت مبلغ جریمه صحیح‌نیست. اما با کمال تاسف مشاهده کردم رئیس دادگاه خلاف رانندگی بصورت یك مامور وصول درآمده . ورقه را می بیند و میگوید فلان مبلغ به صندوق بپرداز ! مثل اینکه اشخاص‌خودشان سواد خواندن قبض جریمه را ندارند : بیچاره کسی که قصد دفاع یا چانه‌زدن میداشت .

آقائی آمده بود با سه قبض جریمه وسه تصدیق پزشك و رئیس دادگاه تخفیف داد و قرار شد آقا هر روز با یك قبض و یك تصدیق پزشك بیاید و ظرف سه روزجریان را بدون‌پرداخت دیناری فیصله دهد ! البته میتوان‌تکذیب کرد برای اینکه مخلص‌دستگاه ضبط صوت و فیلمبرداری همراه نداشتم .

فقط حرف من اینست که اگر تصدیق پزشك پذیرفته میشود چرا باید آن آقا سه روز برود و بیاید و شهر را با این آمد و رفتهای بدون دلیل شلوغتر نماید . علت اینست که استانداردی برای رفتار وکردار و تشخیص صواب و خطا وجود ندارد .

● مدل پائین وکمپانیها

مثلا حالا این موضوع مد روز شده‌است که اتومبیلهای مدل کهنه را عوض کنند و البته فرض شده است که «مسلما دارای نقص فنی هستند» ! بدیهی است مردم فکر میکنند جریاناتی با حساب منافع بعضی شرکتهای سازنده اتومبیل سواری درجریان باشد . البته ما این فکر را قبول نداریم ولی انتظار داریم راهنمائی و رانندگی براساس منطق وارد کار شود .

از حرکت کلیه وسائط نقلیه موتوری و غیر موتوری که نقص فنی دارند جلوگیری کنند ولی دیگر مساله مدل را عنوان‌نکنند. مثلا چه اشکالی دارد که یك اتومبیل مدل ۳۰ یا ۴۰ سال پیش با کمال سلامت وبدون هیچگونه نقص فنی و غیر فنی کار کند ؟ و آیا ممکن نیست که یك اتومبیل مدل ۶۸ و حتی اتومبیلی که تازه از کارخانه بیرون آمده دارای نقص فنی باشد ؟

آقایان محترم توجه نکرده‌اند که هر چند وقت یکبار ، شرکتهای بزرك اعلام میکنند فلان و بهمان سری اتومبیلها به کارخانه بازگردانده شود . زیرا در فرمان یا ترمز و یاسایر قسمت های آنها نقص فنی وجود داشته است ؟ و تازه کافی نیست اعلام شود اتومبیل نباید نقص فنی داشته باشد . حقیقت اینست که رفتار پاره‌ای از مجریان قانون بصورتی در آمده است که مردم‌تامین بیشتری میخواهند مثلا دلشان میخواهد موارد نقص اعلام شود . مثلا گفته شود اگر اتومبیلی‌ترمزش در سرعت۴۰ یا ۵۰کیلومتر بیش از فلان مقدار کشش داشته باشد یا اگر عاج لاستیك فرضا از یك میلیمتر کمتر باشد یا اگر میزان دود دقیقا از فلان مقداربیشترباشد نقص فنی محسوب میشود. بدیهی است در آئین‌نامه جدید پاره‌ای از این نکات رعایت شده است . ولی اشکال اساسی اینست که اگر در هر یك از این نکات‌شکایت بی‌جائی بشود دارنده و راننده اتومبیل واقعا جائی را ندارد که برود و دادخواهی کند .

● وقت وحوصله

دادگاه خلاف‌رانندگی وقت و حوصله رسیدگی به این مسائل را ندارد . مثلا به این مساله که شکایت شود چراغ اتومبیل فاصله ۳۰ متری را روشن نمیکند و دارنده اتومبیل ادعا کند که این فاصله را روشن مینمایددادگاه‌وقت و حوصله‌رسیدگی‌ندارد. بعلاوه چه کسی جرات میکند بگوید افسر راهنمائی در تشخیص خود اشتباه کرده است چنین آدمی از اینکه دائما برای او خلاف نوشته شود واقعا وحشت دارد .

*** مدیریت عمومی**

البته این یکطرف قضیه است . طرف‌دیگر هم مردم هستند اما اجازه دهید با کمال جرات بگویم که من مردم را مقصر نمیدانم من رفتار مردم را ناشی از وضع مدیریت عمومی میدانم . بسیاری از امور در کشور ما هست که مردم در آن خلاف نمیکنند و اشکالی بوجود نمیآورند . دلیل آن مدیریت صحیح در آن زمینه ها میباشد . اما پاره‌ای ازامور و از آنجمله‌همین‌راهنمائی‌ورانندگی تاکنون‌برمسیر صحیحی‌استوار نشده است.

آدم‌تعجب‌میکند چطور لندن با ۱۲میلیون جمعیتی که حداقل هر شش نفر آنها یك اتومبیل دارند و با داشتن خیابانها و کوچه های تنك و قدیمی مشکل حمل و نقل‌وسائط نقلیه را حل میکند ولی در تهران ما این مساله بصورت یك مصیبت اجتماعی تجلی میکند . بعقیده من بزرگترین مشکل ناشی از اینست که مسئولین این امر - یعنی‌مجریان برنامه ترافیك شهر خودشان نکاتی که از مردم انتظار اجرایش را دارند جدی تلقی نمیکنند .

بیائید روشی بوجود آوریم که اطاعت از قانون و مقررات بمنزله امری مقدس وغیر قابل‌اجتناب‌باشد. بیائیدروشی‌بوجودآوریم که سرپیچی از قوانین و مقررات نه در ذهن مردم خطور کند و نه در ذهن‌مجریان قوانین و مقررات .

رشته : آلن گی — ترجمه : حسن پویان

سلاحهای میکروبی : غول وحشت برای بشریت

● اگر یك ویروس طاعون از درهای بسته آزمایشگاهی بیرون آید بشر با فاجعه بزرگی روبرو خواهد شد

*** یك بمب اتمی ده مکاتنی ۱۵۰ میلیون نفر رامیکشد**

در ۲۵ دسامبر ۱۹۵٤ فیلسوف نامدار انگلیسی، «لردبرتراندراسل» تهدید دلهره‌آور یك مناقشه اتمی را محکوم کرد و با استفاده از امواج رادیو جامعه بشری را ازاین خطر مرگبار برحذر داشت .

پیامی که در آن روز با صدای پروفسور راسل پخش شد عنوان‌با مسمائی داشت :

« انسان در خطر نابودی است».

کمی بعد بیانیه‌ای را که آلبرت اینشتین فقید توانسته بود تنها دو روز پیش از مرگش امضاء کند بوسیله راسل انتشار یافت . نابغه بزرك فیزیك و ریاضیات ، درپایان بیانیه‌اش چنین گفت :

« خطاب ما به شما بعنوان‌خطاب چند موجود انسانی به موجودات انسانی دیگر است . تنهاانسان بودن ما را بخاطر بسپارید و باقی را فراموش کنید . اگرشماقدرتش را دارید ، راه رسیدن به یك بهشت جدید باز است . اما اگر قدرت پیروی این راه را نداشته باشید آنچه که انتظارتان را می کشید مرك است . مرگی بزرك و همگانی . »

یازده دانشمند که قاطبه آنها از برندگان جایزه نوبل بودند ، امضا هایشان را در پای این‌بیانیه گذاشتند .

*** آخرین پناهگاه**

«سایروس اتیون»، یك‌میلیاردر کانادائی پیشنهاد کرد که جزیره زادگاهش ، «پوگواش » واقع در اقیانوس اطلس ،در جنوب «ارض جدید » بعنوان محل اجتماع – دانشمندانی که مایلند بخاطر صلح جهان مبارزه کنند انتخاب شود .

نخستین کنفرانس در «پوگواش » از هفتم تا دهم ژوئیه ۱۹۵۷ با شرکت ۲۲ دانشمند به نمایندگی کشور های آمریکا ، چین ، اتحاد شوروی‌وممالك اروپائی تشکیل‌شد.

واقعا ، تنها برادری خاصی که بر دنیای علم فرمانروایی میکند قادر است پا را از همه ملاحظات خاصه کشورهای معین‌فراتر بگذارد.

اعلامیه نهایی‌این مردان بزرك که مصمم بودند تا خود را وقف‌پیروزی آرمان اخوت و همزیستی‌صلح‌آمیز بین‌المللی کنند بااین جملات‌پایان یافت .

« یا باید جنك را از صفحه روزگار برداشت و یا خود را برای پذیرفتن فاجعه عظیم نابودی آماده کرد .

نهضت پوگواش از آن پس تاکنون هرسال دوکنفرانس‌تشکیل داده و از جمله کنفرانس های۱۹٦٦ بترتیب در آدیس آبابا ، پایتخت اتیوپی ، و«زاپوت » واقع درلهستان برپا شده است .

*** ۱۵۰ میلیون کشته**

«فیلیپ نوئل‌بیکر » برنده‌جایزه صلح نوبل زیانها و مخاطراتی را که تنها در صورت پرتاب شدن‌یك بمب ده مگاتونی بر روی لندن ببار خواهد آمد چنین‌وصف‌میکند:

«فرض کنیم انفجار دردو کیلومتری شمالی‌میدان‌ترافالگارصورت گیرد. چنین انفجاری برای نابود کردن کامل لندن کفایت خواهد کرد. مرکز شهر با همه تاسیساتش‌غبار خواهد شد . بر فراز شهر ستونی از آتش با شعله هایی به ارتفاع دو کیلو متر و بوسعت چهل کیلو متر زبانه خواهد کشید .

علاوه بر این طوفانی مهیب درتمام حول پایتخت آتش گرفته‌انگلستان به غرش در خواهد آمد . مخازن و کانالها و لوله های آب وبنزین و سایر مواد سوختنی دستخوش انفجار خواهد شد . طولی نخواهد کشید که اکسیژن موجود درهوای پناهگاه های زیر زمینی بوسیله استنشاق پناهندگان تا ذره‌آخر مصرف خواهد شد و جای خود را به گاز کشنده اکسیددوکربن خواهد داد . وبالاخره، در شعاع ۸۰ کیلو متری هر موجود زنده‌ای کور خواهد شد .

*** زرادخانه‌های اسلحه میکربی**

غیر از آنچه در بالا گفته شد انفجار تنها بمب اتمی ده مگاتنی در لندن میلیونها قربانی بالقوه دیگر نیز خواهد داشت ، اما این قربانیان ، چنانکه «ژاك برژیه »می گوید به مرگهایی مرموز و با عذابهایی رعشه آور جان خواهند داد .

معهذا ، این مصیبت عظیم که‌می‌رود تا همچون دیو دوزخی بندهای خودرا بدست همین انسان نیمه‌دوم قرن بیستم پاره کند ، تنهاخطری نیست که نوع‌بشر را مورد تهدید قرار داده است . **آنچه شاید در صورت قصوردر تحقق‌بخشیدن به یك‌همکاری وسیع بین‌المللی– در انتظار ماست ، مرگی است بسیار دردناکتر و بااحتضارهایی بس طولانی‌تر ، مرگی آرام همراه با** نزعی‌کند پا و دردناك و همگانی که آفریدگارانش اهریمنانی‌مانند طاعون ، تتانوس ، بیماری فلج، وحتی گریپ خواهند بود .**واقعیت تلخی‌است .**

سلاحهای میکربی و باکتریولوژیك دیگر مدتهاست که از قلمرو داستانهای تخیلی‌علمی خارج شده‌اند ».

«سرمك‌فرلاین بارفت» ،دانشمند استرالیایی و برنده جایزه نوبل میگوید :

واقعا نمیتوان اغماض کرد که دانشمندان زیست شناس با چه صمیمیتی میکوشند تا تخصص‌خود را درخدمت زرادخانه‌های اسلحه میکربی وقف پدیدآوردن جهش های زیستی در ویروسهایی کنند که باید در یك جنك احتمالی جان صدها میلیون انسان را در مذبح تاریخ قربانی کند .

فقط بسادگی مجسم کنیم که یکی ازاین ویروسهای نوظهور بتوانند ازپشت در های بسته آزمایشگاه ها بدنیای باز بیرون بگریزند ، و آنوقت چه سرنوشتی انتظار ساکنان کره خاکی ما را خواهد کشید . اینجا است که دانشمندان بحق میگویند سلاح های میکروبی برای بشریت غول وحشت است .

دستی که از بدن جدا شده بود دوباره بکار افتاد

خانم جورحیان وایت که چهارده ماه قبل بازوی‌راست خود را در یك تصادف ماشین از دست داده بوداینك‌براحتی با همان دست‌مشغول پر کردن فنجان قهوه است .

گروهی ازجراحان«ارتوپدی» بیمارستان لوس آنجلس بعد از ۸ ساعت عمل‌جراحی‌بازوی مزبور را که در تصادف از بدن جدا شده بوددوباره‌بجای خود پیوند دادند و برای – جابجا کردن اعصاب‌دست‌نیز سه‌ساعت کار کردند.**خانم‌وایت اکنون میتواند براحتی‌بنویسد و کار کند .**

سلولهای بدن و ده دقیقه ورزش

پرفسور ویلدور هولمان استاد طب ورزشی خواستار ده‌دقیقه‌ورزش روزانه‌ی مرتب برای همگانست . همانگونه که مسواك زدن روزانه‌ی دندانها برای انسانها ضروری‌است، این ورزش روزانه نیز حائز اهمیت می باشد . « تمرین ورزشی روزانه همه‌ی سلولهای بدن انسان رابطور مثبت تغییر میدهد .

این ورزش روزانه ممکنست دویدن ، پارو زدن ، شنا،دوچرخه– سواری و یا راه پیمائی باشد.

پرفسور هولمان متذکر گردید ، که ورزش مرتب موجب سلامتی قلب ، جریان صحیح‌خون و فعالیت مرتب اعضای داخلی بدن می‌گردد و بهر اندازه بیشتر ورزش کنیم، دوران انحطاط بدن را در پیری بعقب می اندازیم .

مهم است که در جوانی عادت به ورزش شروع شود و در حدود منطقی تا دوران کهولت‌ادامه‌یابد . در نتیجه‌ی پیشرفت های‌طب‌ورزشی اکنون میتوان میزان صحیح‌ورزش ضروری را در سنین مختلف‌تعیین نمود و فرسوده شدن بدن رابعقب انداخت .

راز طول عمر

گروهی از کارشناسان انگلیسی که میکوشند راز عمر طولانی را کشف کنند از چندین سال‌قبل به‌تحقیقات دامنه‌داری برای رسیدن باین هدف دست زده‌اند .

آنها دراین مدت با هشتصد زن و مردی که‌عمرشان از یکصدسال تجاوز کرده تماس گرفته وپس ازمطالعات زیاد نتیجه تحقیقات خود را باین شرح انتشار داده‌اند .

« اگر میخواهید صدسال عمر کنید هرگز سیگار نکشید .در هوای آزاد زندگی کنید .درزندگی همیشه نظم‌وترتیب را رعایت کرده وباافراد خانواده خود متحد باشید.

سعی کنید هرگز چاق‌نشوید زیرا چاقی دشمن شماره یك بشر بشمار میرود .

کارشناسان انگلیسی ضمنا زن بودن را یکی از عوامل موثرطول عمر شمرده و اظهار عقیده کرده‌اند که مردان خیلی زودتر از زنان از پای درمی‌آیند.

در محاصره شانس

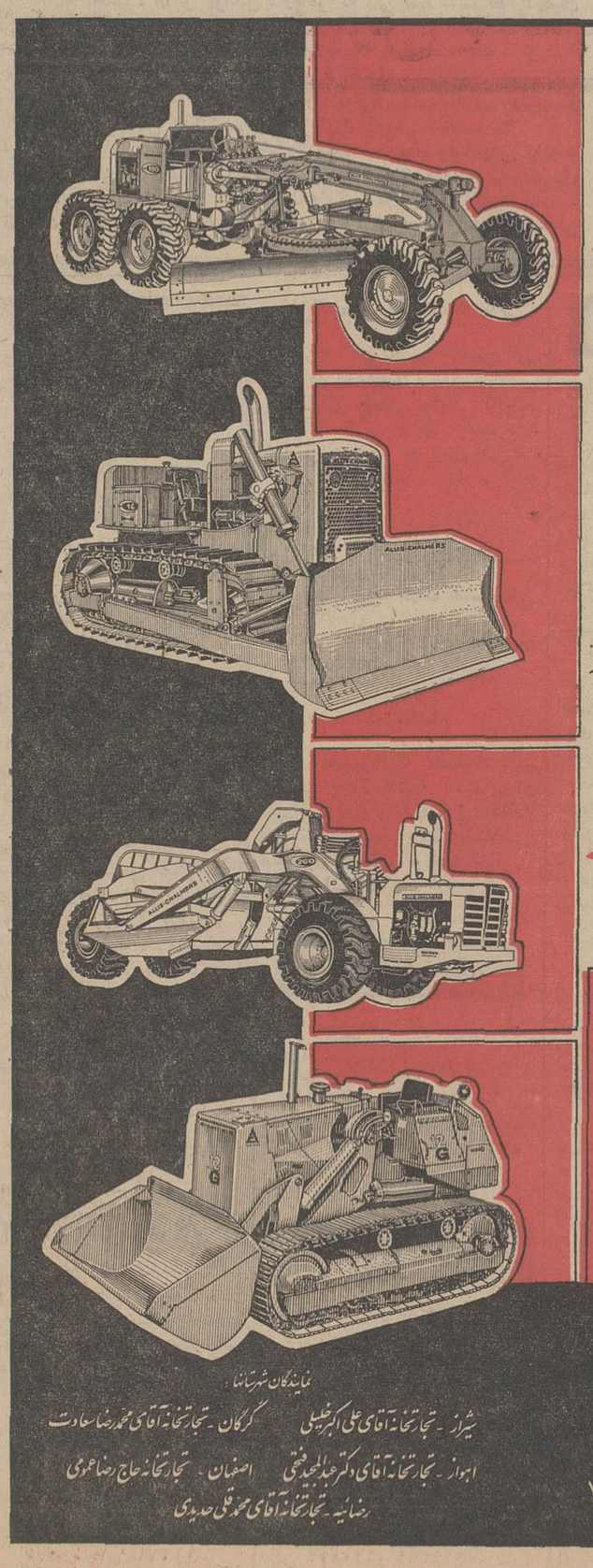

الیس چالمرز

ALLIS-CHALMERS

ماشین آلات راهسازی آلیس چالمرز از قطعات منفصله ساخت کشورهای مختلف مونتاژ نمیشود

و منحصراً در کارخانجات آلیس چالمرز تحت شرائط فنی و نرم جاریه ایالات متحده ساخته میشوند

همه گونه ماشین آلات از قبیل :

اسکریپر- بولدوزر- لودر- گرید

برای تحویل فوری موجود است

نمایندگان شهرستانها :

شیراز - تجارتخانه آقای علی اکبر خلیلی — گرگان - تجارتخانه آقای محمدرضا سعادت

اهواز - تجارتخانه آقای دکتر عبدالمجید فتحی — اصفهان - تجارتخانه حاج رضا عمومی

رضائیه - تجارتخانه آقای محمدقلی حدیدی

نماینده انحصاری

شرکت سهامی ایران تکنو خیابان تخت جمشید - تلفن ٦-٧٥٦٨٦٤

جدول کلمات متقاطع شماره ۳۷۴۶

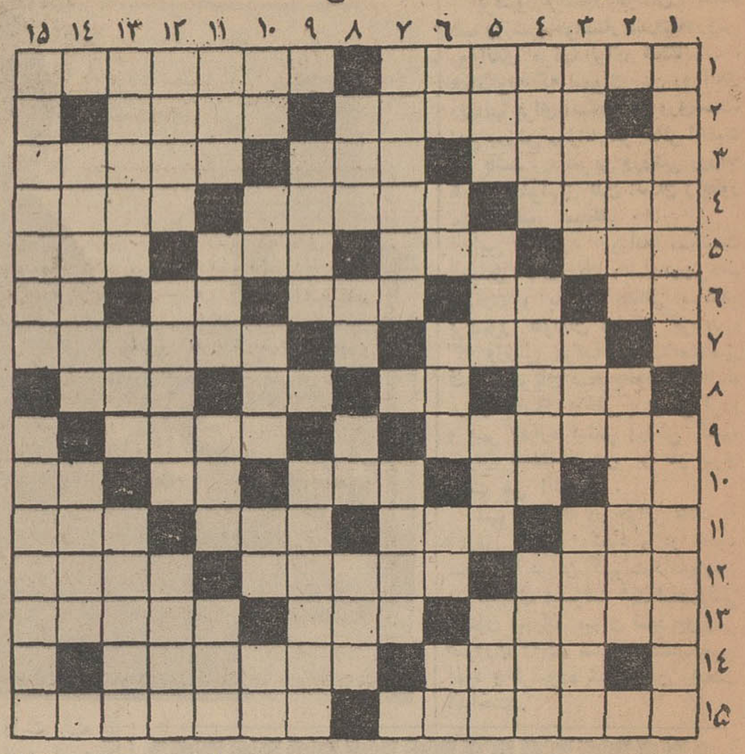

افقی : ۱- در این دور و زمانه خیلی ازمردم جهان خود را چنین می‌دانند - ازلوازم تزئینی بانوان ۲- تشکر کردن - چیزی از وفا بیشتر دارد ولی آنرا غلط نکرده ۳- کشوری که در داستانهای فردوسی‌مرتبابا ایران جنك داشت -بعد از اول می‌آید - بیخ و ریشه‌سرو۴- جادو وسحر -اندیشیدن ومشورت کردن -درویش میگویند۵-درچنین محیطی همه آسوده‌اند -قیمت-بهشت‌شداد-امر به‌سابیدن ۶- عدد روستا-گاهی در کار در می‌آید -گوشه‌ای در موسیقی ایرانی - شهر جاودان -رودی دراروپا۷-فصل کنونی- دلیل وسند آوردن ۸- از بدبویان معروف- کوشش و سعی - زیباترین. مظهر طبیعت- خوگرفتن وانس ۹- مربوط بیکی ازسلسله‌های پادشاهی ایران -در نمایشگاه‌ها تابلوو آفیش را روی آن نصب میکنند ۱۰ -درخت انگور - منقار کوتاه -در نوشته‌ها ی‌قدیمی اسب را باینصورت هم نوشته‌اند - خدای چوبی - اگردر خانه باشد یك حرف بس است ۱۱- امت‌ها - همه دارند - خاطر - جمعی از مردم که تحت یك‌قانون باهم‌زندگی میکنند ۱۲- قانون چنگیز - ازدواج با آنها حرام است - موجب بهم خوردگی حال می شود ۱۳- از شرافت وپاکدامنی بدوراست-علامت سئوال - صلیب است و زلف دلدادرا به آن تشبیه میکنند ۱۴- مردمان زیرك وحقه‌باز - محلی در آذربایجان باپنیرمعروف ۱۵- جنجال و سروصدا - اتحاد و اتفاق. برای‌شاعر۲- بر ابروی دلدار قدیمی می

عمودی : ۱- سود و نفع - نام دیگری گنج او دا هم فیلم سازان ایرانی قبول نشست - معروفترینش مال برنامه است۳- دکان راك‌اندرول میرقصد ۴- دریاچه‌ای‌در نکردند ۵-ترس و دلهره - شاگردش در تهرانی به نزدیك اشاره میکند ۶- پایتختی سوئیس -دارالخلافه سابق و پایتخت‌امروز- منطقه‌ای بین ساری و بهشهر - فرزندفرزند در ادوپا - صوفی آنرا در فنا می‌جوید - و خاکسار -ناخن چهارپا - کار علی گلابی ۶- پایتخت آلمان غربی - عددیست - بنده ۸- دستگاهی درموسیقی ایرانی -برجستگی ۷- میدهند تا بخاطر بمانند - محو کردن نشین ۹- ملك بسیار دارد - عروس مجلس ته گیوه - همنشین خاشاك - طوایف کوچ

مابی‌آن‌هم دل‌میبرد۱۰-تکرارش بازیچه بچه‌هاست- بدوبدی -سلسله‌جبالی دراروپا-مادرعرب -از شهر های مذهبی ایران ۱۱-هم اکنون شما هم‌میکشید- الفبای تلگراف - همیشگی و دائمی‌الی‌یوم‌القیامه- محصولی که‌از هر درختی بدست می‌آید ۱۲ -از بیماریهای خطرناك - وقار وآرامش - تفاله چغندر. ۱۳- از سبزیهای کوهی - درخت خرما -حرف آخرش را بزنید بزرك و بزرگوار میشود ۱۴-نام دیگری برای کشور هند - محل اجتماع و تفریح همگانی ۱۵- فوتبالیست‌ها خصوصا گلر دارد - از اقسام اضافه .

حل جدول‌شماره ۳۷۴۵

قبرستان کهنه باغ‌ملی‌میشود

طلاعات

۳۰ سال قبل در همین روز

از طرف اداره بلدیه طهران محل سابق قبرستان کهنه واقعه در نزدیکی دروازه حضرت عبدالعظیم برای احداث یك باغ ملی و موسسات دیگر بلدی اختصاص داده شده و چند روز است شروع بساختمان و احداث این باغ نموده‌اند . باغ مذکور باسم باغ فردوس نامیده شده است .

تدوین نظامنامه راه‌آهن

چون در آینده نزدیك راه آهن در ایران دائر خواهد شد وزارت فواید عامه درنظر گرفته است برای امور راه آهن نظامنامه تدوین و بموقع اجرا گذارد لذا مقرراست کمیسیونی مرکب از نمایندگان وزارت‌فواید عامه . امور خارجه . اداره طرق وسندیکای راه‌آهن تشکیل گردیده این نظامنامه را تهیه نمایند .

تحویل واگون‌های ساخت شوروی

اداره راه آهن تبریز راپرت میدهد که ۵۴ واگونی که جهت این اداره مخصوص راه آهن تبریز و جلفا از روسیه خریداری شده است‌وارد و مشغول‌تحویل گرفتن میباشند.

محصلین وزارت پست و تلگراف

۱۸ نفر برای اخذ معلومات مربوطه‌راجع بتلگراف بیسیم باروپا اعزام میگردند که از میان اعضاء و اجزاء بیسیم مرکزی و بیسیم ولایات با امتحان انتخاب شده‌اندو بزودی تحت‌سرپرستی‌آقای محمودی رئیس تفتیش بپاریس اعزام خواهند شد از این قرار :

آقایان : پژمان ، بهرامی ، توفیقی ،ناصر فیلی ، زاهدی از قسمت الکتریسین .

آقایان‌هدایتی،ناظمی ، خراسانی ، غفاری، طباطبائی از ماشین‌چی ها

آقایان سمندر وجدانی ، ابراهیمی ، سلحشور ، هرمزی از تلگرافچی ها

آقایان هدایت ، خورزاد ، از سوهان کار ها و یکنفر هم سیم کش از تلگراف باسیم .

گاردن‌پارتی بلدیه طهران

آقایان ، خواتین ، چشم بینوایان زلزله خراسان متوجه طهران پایتخت باعظمت شاهنشاهی است و بلدیه سه روز متوالی در باغ‌ملی(میدان مشق) گاردن پارتی باشکوهی خواهد داد که تمام لوازم تفریح از قبیل ارکستر عالی ایرانی‌موزیك ، سینما درمحل جدیدی که برای فصل تابستان بنا شده است کافه و بخت‌آزمائی و نمایش امتعه وطنی و غیره در آن جا موجود و ازساعت ۶ بعد از ظهر تا ساعت ۱۱ دایر و از این‌سه روز یك روز دوشنبه ۶ خرداد اختصاص به خواتین محترمه خواهد داشت بلیط ورود دو قران است .

تعطیلات رسمی مملکتی

نظر باینکه ایام تعطیلات رسمی مملکتی مورد اختلاف شده بود و اکثرا در موارد مختلفه کسب تکلیف میشد هیئت وزراءبرای تعیین ایام تعطیل های رسمی وزارتخانه‌ها و ادارات تصویب نمودند که تعطلات رسمی مطابق صورت ذیل باشد :

ایام عید نوروز ۶ روز و تا سیزده عید بعد از ظهر ها تعطیل است . سیزده عید یك روز ، ۱۱ ذیعقده تولد حضرت رضا (ع) ، ۴ اردی‌بهشت تاجگذاری اعلیحضرت پهلوی، ۱۰ ذیحجه عید قربان ، ۱۸ ذی‌حجه عید غدیر . هشتم و نهم و دهم و یازدهم و دوازدهم محرم ایام عاشورا . هفدهم صفر شهادت حضرت رضا (ع) ، ۱۴ مرداد عید مشروطیت ، ۲۰ صفر اربعین ۲۸ صفر شهادت حضرت امام حسن (ع) ، ۲۹ صفر رحلت حضرت رسول (ص) ، ۱۷ ربیع‌اول تولد حضرت رسول (ص) ۱۳۰ جمادی‌الاول وفات حضرت صدیقه ، بیستم جمادی‌الثانی تولدحضرت صدیقه ، ۱۳ رجب تولد حضرت امیر (ع) ، ۲۵ آذر جلوس اعلیحضرت همایونی بسلطنت ، ۹ آبان تغییر سلطنت ، ۲۷ رجب مبعث حضرت رسول (ص) ، سوم شعبان‌تولد حضرت امام‌حسین، ۱۵شعبان تولد حضرت امام عصر ، ۱۹ رمضان‌ضربت خوردن حضرت امیر ، ۲۱ رمضان شهادت حضرت‌امیر ،۲۳ رمضان سوم امام، ۲۴ اسفند تولداعلیحضرت‌پهلوی ،سوم‌حوت کودتا .

در موقع تابستان از ۱۵ خرداد لغایت ۱۵ شهریور بعد از ظهر ها تعطیل است . جمع تعطیلات رسمی یکساله ۳۵ روز .

(نقل از اطلاعات ششم خرداد ۱۳۰۸)

جاه‌طلب

اثر : فرانسواپونتیه

ترجمه : رضاعقیلی

-۹۴-

- خانم ،خدا بزرك است و عدلش بی‌پایان است . توزندگی پسرم را باو بازگردانیدی و منهم مرك این مرد را که دشمن و بدخواه تو بود ، بتوهدیه کردم .

- و اورا کشتی ؟

- خدا اورا کشت . من دستم را بلند کردم ، او ترسید و پایش لغزید و بدره پرت شد . در این موقع من و او بیش از ده متر بایکدیگر فاصله داشتیم . وانگهی احتیاجی نبود که من اورا بکشم . وقتی دو روح خبیث را که بصورت دو سنك مدور سفید درکنار نهر پیدا کردم ، ناگهان روح جادوگر بزرك قبیله در کالبد سك ، ظاهر گردید . از مادر بزرگم شنیده بودم که‌اگر بتوانم این روح را بایکی از آن ارواح خبیثه برانم ، روح دیگر را بطرف هرکس بلند کنم بلافاصله قالب تهی خواهد کرد ، آنشب بایکی از آن دو سنك مدور سفید ، سك را از خودراندم و صبح امروز سنك دوم را مقابل شوهرتان نگاهداشتم . لحظه‌ای بعد ، باعماق دره سرنگون گردید . خانم ، حالا که قرضم راادا کرده‌ام تصمیم دارم ازاینجابروم . دست پسرم را میگیرم و بشهر میروم . در آنجا کاری برای‌خودم دست‌و پا میکنم و او ر ابمدرسه میگذارم . اوحالادیگر بزرك شده است . میترسم بعد ها دیگر او را بمدرسه نپذیرند .

در طی این سه سال «حسین» برای«آلیس» بمنزله موثرترین ابزار کار و یا بهتر بگوئیم ،در حکم دست راست او بود .رفتن حسین یعنی قطع دست او ! آلیس یقین داشت که بدون وجود حسین قادر بانجام هیچ کاری نیست زیرا او بتنهائی کار پنج نفر را انجام میداد . علاوه براینها ، پیدا کردن آدمی به‌امانت و وفاداری و صداقت حسین از محالات بود ، آلیس میدانست که وقتی حسین تصمیم به کاری بگیرد ، سریعا آنرا اجرا میکند و هیچ قدرتی نمیتواند اوراازانجام‌آن منصرف‌سازد وعلی‌الخصوص که در اینجا پای سرنوشت و آینده یگانه فرزندش که عزیزترین کسانش محسوب میشد ، درمیان بود. دردل‌برخود لعنت فرستاد که چرا خودش زودتر از حسین باین فکر نیفتاده و ترتیبی برای کار او نداده بود . در آنموقع که رژژ در پاریس بسر میبرد ،میتوانست طفل را بیکی از موسسات تربیتی شبانه‌روزی ملی بسپارد . ولی اکنون میدید که خیلی دیر شده‌است و هروعده‌ای دراین باره به حسین بدهد ، مرد عرب نخواهد پذیرفت . بفکرش گذشت که از جنبه های دیگر روحی حسین استفاده کند وانگشت روی نقطه ضعف او بگذارد . لذا گفت :

- از چه وقت باین فکر افتادی ؟

- من از روز فرصت باین فکر بودم . منتها منتظر فرصت بودم تا دینی را که برعهده داشتم ، بپردازم آنوقت دست محمد را بگیرم و از این سرزمین کوچ کنم و بقیه عمرم را در تربیت او بگذرانم .

- حالا یقین داری که دینت را ادا کرده‌ای ؟

- مگر این شخص قصد تصاحب اموال و دارائی شما را نداشت ؟

- حل این مشکل از طریق دیگری بجز مرك ، امکان‌داشت. ولی دشمنانی در کمین دارم که ایکاش‌بوسیله یکی از آنها دینت را ادا میکردی ! درحال حاضر که دشمنان در کمین منندوخویشان ژرژ بخونخواهی او برخواهند خاست ، یقین دارم تو مرا تنها نخواهی گذاشت . من قبلا درباره فرزندانت فکر کرده‌ام و همانطورکه میدانی از مدتها پیش بفکر مدرسه وتحصیل او بوده‌ام. اکنون مبلغ هنگفتی در صندوقچهٔ او پول پس‌اندازشده است . از تو خواهش دارم مراکه زنی تنها هستم فعلا درمیان یکمشت‌دشمن که قصد مال وجان مرا دارند تنها نگذاری ... همین فردا صبح متفقا به‌کازابلانکا یا «رباط» رفته و اورابه یکی از مدارس شبانه‌روزی فرانسوی میسپاریم . یقین دارم بعداز یکماه‌که بسراغ اوبروی ، ازتغییراتی که در رفتار و حرکاتش پیدا شده ، دیگر اورا نخواهی شناخت .

«حسین» خواه‌ناخواه تسلیم شد مخصوصا وقتی دانست که‌به‌خونخواهی ژرژ عده‌ای «قیام» خواهند کرد،دورازجوانمردی میدانست که «آلیس» رایکه وتنها درمیان معرکه‌رهاکند . کلمهٔ «خونخواهی» که آلیس اداکرده بود ، کافی بودتزلزلی در تصمیم او بوجود آورد . مفهوم او از این کلمه ، همان مفهومی است که در بین قبائل چادرنشین عرب و درذهن‌اعراب بومی جایگزین شده است . قبایل عرب بهنگام خونخواهی بهیچ‌چیز یکدیگر ابقا نمیکنند و به‌زن وبچه وپیروجوان‌ومال وجان واحشام‌همدیگر ترحم جائزنمیدانند . حسین با اینکه میدانست این قبیل انتقامجوئی برای فرانسویان مطرح نیست ولی چون هنوز خونخواهی فرانسویان راندیده بود تصورمیکرد اقوام ژرژ بنحوی از آلیس انتقام خواهند گرفت و در هرحال رهاکردن وتنهاگذاشتن آلیس رامغایر با جوانمردی‌میدانست.

- چشم خانم ، حالا که میفرمائید بمن احتیاج دارید خواهم ماند .

- فورا بفرست نجاردرکارگاه یك تابوت بسازد . ضمنا سرمهندس راخبرکن وچند شمع هم باخودت بیاور .

- چشم خانم

حسین خارج شد . آلیس باجسد شوهرش تنها ماند. از اینکه حسین را از تصمیم خود منصرف ساخته بود ، نفس راحتی کشید . خودراروی صندلی راحتی که معمولا ژرژروی آن می‌نشست انداخت . ناگهان احساس خستگی مفرطی کرد. از این ببعد معدن وکلیه سهام باو تعلق داشت‌دیگربوکالتنامه احتیاج نبود.

لحظه‌ای بعد تمام کارمندان و کارگران بجز سرکارگرانی که برسرپست نگهبانی برق و موتورهای تله‌فریك بودند، و نمی‌بایستی محل خدمت خودرا ترك کنند ، جلوی درورودی برج جمع شدند . از میان دیوارهای قطور گلی،زمزمهٔ گفتگوی ایشان ، بطور مبهم بگوش آلیس میرسید.

دراینموقع سرمهندس «وارنیه» که سرمهندس‌معدن‌بود در حالیکه کاسکت پلاستیکی برسر داشت ، باانگشت چندضربه بدر اطاق دفترزد . آلیس برخاست تادرراباز کند ناگهان‌حس کرد که دچار سرگیجه شده و ناچار شد به‌چهارچوب تکیه کند . «وارنیه» اورا در بغل گرفت واز زمین بلند کرد وروی صندلی راحتی قرارداد . چند لحظه مقابل جسد ایستادومراسم معمول را بجا آورد . آنگاه نزد آلیس رفت . اورا دید که‌روی مبل راحتی نشسته و آرنجهایش راروی زانو تکیه داده‌وسرش رامیان دودست گرفته‌است .

استخدام

آگهی استخدام

دانشکده پزشکی دانشگاه ملی ایران برای بیمارستان جدیدعده‌ای پرستار وبهیار واجدشرایط‌استخدام مینماید . داوطلبان تاساعت ۱۲روز پنجشنبه ۹ خرداد جهت آگاهی‌از شرایط استخدام و تسلیم تقاضا به اداره دبیرخانه دانشکده واقع‌در اوین مراجعه فرمائید .

۹-۱ ۹۵۸۶-۱

عده‌ای زن و مرد باسواد

استخدام میشود تلفن ۳۳۱۸۶۹

۱۰-۱ آ-۵-۲

یك شرکت تولیدی

بافراد ذیل نیازمند است یکنفر مهندس دامپرور برای مدیریت یك مزرعه مرغداری . دونفر تکنیسین که‌در کارهای کشاورزی و مرغداری تحصیلات داشته باشند .

یکنفر تکنیسین برق و یکنفر تکنیسین ماشین‌آلات .

لطفا براهنمای شماره ۷۶ روزنامه اطلاعات رجوع‌شود .

۵-۱ آ-۱۰۶۳۰

دوشیزه یابانوئی

که ماشین نویسی فارسی و لاتین بداند وتسلط کامل بزبان‌انگلیسی داشته باشد مورد نیاز فوری است داوطلبان بتلفن ۶۲۹۶۹۲ مراجعه نمایند . ۳-۱ آ-۴۴۶

ماشین‌نویس‌فارسی و لاتین

مجرب مورد نیاز است نشانی خیابان‌وصال شیرازی کاخ هنرتلفن ۴۹۳۷۳ ۳-۱ آ-۴۵۲

استخدام میشود

مهندس دیپلمه دانشکده فنی تهران با سه‌سال سابقه کار عملی. دو نفر متصدی جرثقیل برجی- الکتریکی .چهار نفر تلفن :۴۲۳۰۷ ۴۶۴۸۵

۱۰-۱ آ-۴۸۴۱

آگهی استخدام دیپلمه

انجمن ملی حمایت کودکان برای تامین کادر تربیتی مراکز کودکان عقب افتاده فکری جهت انجام خدمت در شهرستانها به ۱۵ نفر جوان دیپلمه (ریاضی -طبیعی- ادبی) احتیاج دارد .

قبول شدگان در مسابقه ورودی و مصاحبه پس از گذراندن شش ماهه تحصیل و موفقیت درامتحانات به استخدام انجمن در خواهندآمد. مدت دوره تحصیل جزو سابقه خدمت آنان محسوب و از مزایای هزینه تحصیلی نیز برخوردار - خواهند شد .

داوطلبان میتوانند با در دست داشتن مدارك لازم تاتاریخ دهم خرداد ماه جاری همه روزه ازساعت ۸ الی ۱۲ ظهر برای ثبت نام و اطلاع از شرایط استخدام به کارگزینی انجمن ملی حمایت کودکان واقع در چهار راه پهلوی نبش کوچه نکوئی مراجعه نمایند تاریخ امتحان ورودی بعدا اعلام خواهد شد .

دوشیزه یابانو

با تحصیلات فوق دیپلم وتجربه کار در موسسات مورد نیاز است. لطفا مشخصات سابقه تحصیل و سابقه کار خود را همراه با یك قطعه عکس به صندوق پستی ۱۹۵۷ تهران ارسال دارید .

۳-۱ آ-۱۱۵۵۲

استخدام مدیر عامل

یك شرکت باسابقه تولیدی که مصنوعات فلزی مربوط به لوازم‌منزل میسازد نیاز به مدیر عامل ورزیده و تحصیل کرده که مدتی سازمان‌های مشابه را اداره کرده باشد دارد داوطلبانی که واقعا خودرا شایسته احراز این مقام میدانند به تلفن‌های ۳۳۶۶۷۱و۳۳۵۲۷۹ مراجعه‌فرمایند

۷-۱ آ-۱۰۹۹۰

استخدام ویزیتور

یك شرکت مختلط ایرانی و آلمانی بمنظور مصرف فرآورده‌های داروئی مورد نمایندگی خود در شهرستانها احتیاج بچند نفر با مشخصات زیر دارد .

حداقل پایه‌معلومات‌دیپلم طبیعی ویابالاتر

دارا بودن معافیت نظام‌وظیفه

آشنائی به‌یکی از زبانهای‌انگلیسی یا آلمانی

واجدین شرایط صبح ها بین ساعت ۸تا۱۱به آدرس زیر مراجعه نمایند :

تهران خیابان تخت‌جمشید غربی خیابان فریمان شماره ۶۱

۳-۱ آ-۱۱۲۴۰

راننده و کمك راننده

۵ نفر راننده دارای گواهینامه ۲ شخصی که ۵ سال سابقه کار داشته باشند و همچنین ۵ نفر کمك راننده استخدام میشود - داوطلبان بشماره ۴۸۷۶۲ مراجعه نمایند .

۲-۱ آ-۱۱۵۰۸

یکنفر منشی

برای مطب مورد احتیاج است تلفن ۶۱۲۴۲۹

۲-۱ آ-۶۲۳۹

یك واحد بزرك صنعتی

بیك سرپرست قسمت فلزکاری که حداقل ۳سال تجربه کار در اداره قسمت فلزکاری کارخانجات بزرك داشته باشد احتیاج دارد ازمتقاضیان خواهشمند است مشخصات وسوابق خود را بصندوق پستی ۱۱۷۸-۱۱ تهران ارسال فرمایند .

۱- ۲ آ-۶۰۵۵

شریك جهت تاسیس حمام سونای

مدرن و تناسب اندام ۶۱۱۸۱۴

۳-۱ آ-۶۳۹۹

کارتن سازی میهن

به۲نفر کارگر چاپ که تخصص‌در چاپهای‌سیلندری وافست‌داشته‌باشند باحداقل تحصیلات سوم متوسطه نیازمند است.

واجدین‌شرایط‌به‌آدرس‌بوذرجمهری غربی ساختمان ۱۲۰ طبقه دوم‌دفتر کارتن سازی میهن مراجعه‌نمایند.

۳-۱ آ-۴۷۴

آگهی استخدامی

یك واحد تولیدی صنایع فلزی وگازی یك نفر جوان فعال باپنج سال سابقه کار و تجربه برای مدیریت فروش و دو نفر بازاریاب مجرب با حقوق کافی و باشرایط زیر استخدام مینماید:

۱- داشتن لیسانس‌در علوم‌بازرگانی (برای مدیریت فروش)

۲- انجام خدمت وظیفه یامعافیت قانونی سوای معلولیت

۳- آشنائی بزبان انگلیسی

داوطلبین عکس ورونوشت‌مدارك خود را تا ۱۵ خرداد ماه ۴۷- به راهنمای شماره ۸۱ روزنامه‌اطلاعات ارسال فرمایند.

۵-۱ ۱۱۷۳۲-۱

کارخانجات عالی‌نسب استخدام میکند

۱- چهار نفر کارگربرای قسمت آبکاری که حداقل دارای گواهی نامه سیکل اول متوسطه بوده و سابقه کار درآبکاری نیکل‌و کروم داشته باشند

۲- سه نفر کارگر مونتاژ کار که سواد خواندن و نوشتن‌داشته‌و در مونتاژ بخاری و اجاق وسماور کار کرده باشند.

۳- سه نفر کارگر فارغ‌التحصیل آموزشگاه‌های حرفه‌ای قسمت‌فلز کاری که سابقه کارهم داشته‌باشند.

خاتمه خدمت نظام وظیفه یامعافیت دائمی شرط اساسی است‌حائزین شرایط میتوانند همه روزه بین ساعت ۴تا۷ بعد ازظهربدفتر کارخانه واقع در سه‌راه اکبرآباد خیابان خرمشهر و تلفن‌های ۹۱۴۵۶ و ۹۵۴۴۳۵ مراجعه کنند.

راننده پایه دوم همگانی

نیازمندیم تلفن ۸۸۱۹۹۶

آگهی استخدام‌وآموزش

موسسه زبانهای‌خارجی وابسته بانجمن زبانداناان اروپا

چون ازطرف موسسات مختلف مراجعاتی جهت‌معرفی منشی واجدشرایط (سکرتر) باین موسسه شده و میشود علیهذا این موسسه عده‌ای داوطلب برای کلاسهای - مخصوص دوره تندنویسی (شورت‌هند) از طریق‌امتحان ورودی انتخاب مینماید .

دوره کلاس های مزبور جهت داوطلبین دیپلمه که آشنائی کامل‌بزبان‌انگلیسی داشته باشند دوترم وبرای سایر داوطلبان ۴ترم‌میباشد. از هم‌اکنون تا تاریخ آخر وقت یازدهم خرداد ماه ۴۷ برای ثبت‌نام به خیابان شاه- ساختمان آلومینیوم طبقه‌پنجم مراجعه فرمائید دفتر ثبت‌نام موسسه همه‌روزه از ۸صبح‌تا ۹ شب و جمعه‌ها ۹-۱۲صبح برای ثبت‌نام دایر است .

تلفن : ۶۰۶۷۸ - ۶۰۸۲۹

۳-۱ آ-۱۱۳۷۲

یکنفر راننده تمام روز

لازم است. فروشگاه وطن چهارراه سیدعلی تلفن ۳۳۳۶۵۰

یك‌خانم ماشین‌نویس فارسی

ولاتین که به کارهای دفتری نیز آشنائی داشته باشد برای بعداز ظهرها مورداحتیاج‌است. خواهشمند است از ساعت ۴الی۶ بعد از ظهر روزهای ۶و۷و۸ خرداد مراجعه فرمائید.

آموزشگاه عاصمی- خیابان‌شاه‌رضا مقابل فرصت

نرس مامای دیپلمه استخدام میشود زایشگاه نامداران

۲-۱ ۱۱۶۶۶-۱

شرکت سهامی ساختمانی

تسا برای کارگاه سد شاهپور اول (مهاباد) احتیاج‌به یکنفر مهندسی که لااقل هوسال سابقه کار در کارهای خاکی داشته باشد دارد حائزین شرایط به محل شرکت خیابان خارك شماره ۴۴ مراجعه نمایند.

۲-۱ ۶۳۱۹-۱

احتیاج به کمك نقشه‌کش

باارسال مشخصات با صندوق‌پستی ۳۰۹۶ مکاتبه نمائید

استخدام

عده‌ای دوشیزه که تحصیلات‌ششم ابتدائی به‌بالا داشته باشند برای کار بسته‌بندی‌لوازم آرایش‌استخدام میشوند .به‌موسسه کسری‌اسلامبول ساختمان پلاسکو مراجعه شود .

۱-۱۱۷۱۲

کارپلی

اگر میخواهید در موسسات

ملی ودولتی استخدام شوید به شرکت کار جویان شاهرضا اول خیابان روزولت ساختمان جم طبقه ۳شماره ۳۰۷یا بتلفن های ۷۵۷۶۲۹ و ۷۶۵۶۸۸ مراجعه فرمائید .

۱۵-۱ آ-۴۰۰

داروخانه‌ها

داروخانه مهران تلفن۹۰۴۰۷

شیروخورشید چهارراه استخر

داروخانه شبانه روزی تخت جمشید

درتمام ساعات شبانه روز درخدمت شما است تلفن ۶۸۱۰۱ و۶۷۸۲۳

داروخانه شبانه روزی پارس

جاده پهلوی شمال پارك ساعی تلفن ۶۲۰۲۷۹و ۶۲۹۳۹۱

جویای کار

جوانی باسابقه ممتد در

امور بانکی و تحصیلداری و گمرکی و نسبتا آشنابزبان انگلیسی خوش- بیان و مسلط بکلیه کار های اداری باضامن معتبر جهت انجام کلیه کار های تجارتی و موسسات و شرکت ها چه‌در مرکز ویا شهرستانهاآماده می‌باشد براهنمای شماره۷۵ روزنامه اطلاعات مراجعه فرمائید

۵-۱ آ-۴۳۱

شخصی برای مدیریت

که سابقه ۳۰ سال در امور کلیه اقتصادی واردات و صادرات دارد برای انجام کلیه کار های اقتصادی چه‌در مرکز و چه‌در شهرستان‌ها آماده کاراست و حاضر است در صورت توافق ضامن معتبر حدود ۲ میلیون ریال از شخص معتبر بدهد چنانچه مایل شدید صبح‌ها ازساعت ده تایك بعداز ظهر بتلفن ۳۰۲۵۰۷ مراجعه فرمائید .

دوشیزه‌ای با داشتن

مدرك ششم ابتدائی برای امور فروشندگی و تلفنچی جویای کار است لطفا براهنمای شماره ۶۸ اطلاعات مراجعه شود .

جوانی دارای مدرك پنجم‌ادبی

با دانستن زبان انگلیسی برای تصدی امور تلفنی‌و دفتری درهتل ها یا موسسات شبانه عصر ها جویای کار است لطفا براهنمای شماره ۴۸ روزنامه اطلاعات‌مراجعه فرمائید .

آ-۳۲۳

یکنفر آشپز وارد دارای

ضامن معتبر و معافیت نظام برای آشپزی و پیشخدمتی واطو کشی آماده است به‌راهنمای شماره ۷۰ اطلاعات مراجعه فرمایند .

۶-۱ آ-۵۸۳۷

جوانی ۱۶ ساله

باتحصیلات دوم متوسطه حاضر است در یك موسسه یا بنگاهی مشغول شود براهنمای شماره ۸۰ اطلاعات مراجعه فرمائید.

برای اولین بار درخاورمیانه بسبك دیکسیونرهای بزرك جهان

فرهنك انگلیسی بفارسی (انگشتی)

کاوسی برومند باتصاویر متعددو بیش از ۵۵ هزار لغت ببهای ۲۷۵ ریال در سراسر ایران منتشر شد

کلاسهای انگلیسی

دوره جدید کلاس‌های‌انگلیسی کاخ دانش با استفاده از لوازم مدرن سمعی و بصری از ۱۵ خرداد ماه تشکیل میشود.معلومات شما هر قدر باشد می توانید از کلاسهای مختلف و متعددماستفاده کنید . قبلا نام نویسی کنید .

کلاسهای خیاطی سه ماهه مخصوص محصلین

یکدوره کلاس خیاطی سه ماهه مخصوص محصلین‌مدارس با روش گرلاوین پاریس از ۱۶ خرداد ماه تشکیل میشود . استفاده از این موقعیت رابعموم علاقمندان توصیه میکند. قبلا نام‌نویسی کنید .

کاخ دانش

خیابان نادری پاساژ معتمد . خیابان فرانسه . کوچه مرجان

انتقاد

دکتر حسن صدرحاج‌سیدجوادی

کیک مخدره!

دوستی حکایت کرد که‌درسنین جوانی ، چنانکه افتددانی‌دل درگرو عشق دختری بستم و باوی ازدواج کردم . سرکار مخدره آنچه راکه باید در مدرسه‌و خانه پدری‌بیاموزد نیاموخته و آنچه را که نباید فرا- گیرد فرا گرفته بود .از فنون‌اداره منزل‌هیچ‌نمیدانست‌وبارموزدرزیگری و آشپزی بکلی بیگانه بود . بحکم ضرورت و اجبار میل آموختن این فنون در او پیدا شد و کاری‌راکه‌می بایست سال ها قبل در خانه پدری آغاز کند پس‌از ازدواج شروع کرد. بازحمتی فراوان هزینه‌تعلیم گرفتن اورا در کلاس‌آشپزی فراهم‌کردیم و مبالغ قابل توجهی متضرر شدیم باین امید که در آینده برخی از این امور رامخدره شخصا بعهده‌می گیرد وطبعا صرفه‌جوئی قابل‌توجهی در مخارج میشود .

بالاخره پس از فراغت از تعلیم آشپزی خانم وعده کردند کیکی درست کنند . آن روز تمام‌کارهای خانه تحت‌الشعاع تهیه کیك قرار گرفت . ما معمولا برای خرید یك کیك‌از قنادی که البته بندرت‌انجام میگرفت مبلغی‌درحدود پانزده‌تومان خرج میکردیم و خیلی هم راضی بودیم زیرا با استادی و مهارت‌تهیه میشد و دارای طعم خوب بود.آنروز سرکار خانم‌برای تهیه کیکی‌بهمان اندازه در حدود سی تومان خرج زیرسر ما گذاشت و هنگامی که کیك آماده شد قابل خوردن نبود. اطرافش سوخته و میانش بصورت خمیر خام بنظر میرسید .

طعم آن بهمه چیز غیر از کیك شباهت پیدا میکرد و آنچنان‌بودکه یك چهارمش نیز مصرف نشد .

تصور نفرمائید دفعه اول چنین بود دفعات بعد نیز هزینه تهیه‌کیك در حدودسی‌تومان و طعم آن‌بارزش «سی شاهی» بود !

وی پس از این مقدمه گفت آنچه که تو تحت عنوان «ارزانی» راجع بمحصولات و صنایع داخلی نوشته بودی شباهت بسیار با حکایت من داشت . درگذشته ما بسیاری از محصولات خارجی را میخریدیم که ازنظر کیفیت مورد رضایت ما‌بود ، پس از آنکه مشابه این محصول‌در کشور تهیه‌شد ازنظر قیمت‌کمتر بن فرقی حاصل‌نشد وحتی‌اگر اختلافی وجود داشت در جهت منافع مردم نبود ، از نظر کیفیت نیز اینگونه محصولات‌نه‌تنهابا محصولات‌خارجی قابل قیاس نیست بلکه چیزی‌شبیه بهمان کیك گذائی بنظر میرسد .

وقتی یك کارخانه یا یك‌موسسه ویایك واحد صنعتی‌در کشوربوجود می آید و یك وزیری مثل آقای وزیر اقتصاد یا وزیر دیگر همچون فاتح«وردن»درحالیکه لبخند پیروزی برلب دارند این واحد را افتتاح می کنند همه مردم خوشوقت می - شوند و این خوشوقتی بخاطر آنست که محصولات این واحد را بعلت معافیت از گمرك ، بخاطرمزد ارزان و بخاطر تسهیلات بیشماری که در کشوروجود دارد بنسبت‌قابل توجهی ارزان تراز محصولات‌مشابه خارجی بدست آورند ولی متاسفانه وقتی محصول این‌واحد ببازارعرضه میشود قیمتی معادل کالای مشابه خارجی وکیفیتی بسیار پست‌تردارد.

بعنوان مثال یك‌اتومبیل کوچك خارجی ، یك کولر ، یك بخاری یا یك یخچال وقتی وارد کشور میشود باوجودحقوق‌گمرکی‌و سودبازرگانی وهزینه سنگین باربری و غیره تازه قیمتی برابر با محصول مشابه‌داخلی دارد و این موضوع واقعا موجب تعجب‌و تاسف است .

گرانی کالاهاو محصولات‌کشور تنها مربوط باجناس صنعتی نیست درمورد سایر کالاهانیز وضع‌بهمین ترتیب است .

کره فرانسوی ، دانمارکی ،هلندی و غیره که‌درایران بفروش میرسد ابتدا از کره محصول ایران‌خیلی ارزانتر بود و اکنون قیمتی معادل آن دارد . درحالی که محصولات خارجی هزینه حمل‌و نقل ، حقوق گمرکی و هزینه های دیگر داردو علاوه بر اینها حقوق کارگر در کشور های مزبور چند برابر حقوق کارگر ایرانی است .

محصولات دیگری مانند پارچه، اسباب بازی ، محصولات غذائی و غیره نیز بهمین منوال است . چند سال قبل در اردیبهشت ماه‌مسافرتی بیکی از کشور های مجاور کرده بودم.

د رآنجا متوجه شدم پرتقال هر کیلو بمبلغی‌درحدود۳۵ ریال‌است. البته پرتقال بسیار خوب،در آنموقع فصل پرتقال ماتمام شده‌بود واصولا چنین‌محصولی درایران‌وجود نداشت واگر هم در خیابان اسلامبول دیده میشد قیمت آن از کیلوئی ۱۲ تا ۱۵ تومان تجاوز میکرد . هنگام مراجعت سه کیلو پرتقال خریدم ، مامورین گمرکی وهواپیمائی آن کشور از مشاهده یك پاکت پرتقال دردست من دچار تعجب شده‌بودند.

سیب محصول داخلی را ما غالبا بقیمت هرکیلو هفت تا دوازده‌تومان خریداری میکنیم درصورتی که‌هیچ کشور تولید کننده سیب را بعنوان نمونه نیز نمیتوان‌ذکر کرد که‌مردم آن میوه مزبور را با چنین قیمتی خریداری کنند .

در برخی از کشور های اروپا پرتقال ومیوه های دیگررا ازافریقا و آسیا وارد میکنند و باقیمتی‌معادل هرکیلو ۳۰ تا ۴۰ ریال میفروشند.

در اینجا روی سخن تنها متوجه بخش خصوصی نیست ، محصولاتی نیز که توسط بخش‌دولتی تهیه‌می شود مانند سیگار ،قندو غیره‌دارای همین وضع است و این وضع علل مختلفی دارد که در بحث دیگری‌از آنها گفتگو خواهیم کرد .

۳۰۱۰

از ساعت ۶ تا ۷ بعدازظهر نظریات شمارامنعکس‌میکند

● کاری انجام شد !

برادرم برای گرفتن یك کتاب درسی سوار دوچرخه بانمره و زنك و چراغ‌دارشد و تصدیق دوچرخه سواری‌را هم در جیب گذاشت و بطرف مقصد رفت ، وقتی رفت‌ظهر بود و ساعت سه و نیم بعد از ظهر برگشت ! علت‌تاخیر راپرسیدیم ، گفت نزدیك توپخانه مراگرفتندو با دو- چرخه زیر تیغ افتاب از ظهر تاسه و نیم بعداز ظهر نگاه داشتند ، هرچه گفتم تقصیر من چیست کسی گوش به حرفم نداد میخواهم راهنمائی دلیل متوقف کردن بی جهت را اعلام نماید .

فقیهی

* ایستگاه‌های دور

ایستگاه خط ۲۳۰ازکارون که میگذرد چند ایستگاه را نگه نمیدارد و میگوید ،این ایستگاه ها حذف شده است! اگر قرار است که مردم‌کلی پیاده بروند تاسوار شوند و کلی باز هم پیاده بروند تابه مقصد برسند ، پس این چگونه وسیله ایاب و ذهابی است که کیلو متر ها باید مسافر پیاده برود ، یعنی باین طریق وضع شرکت‌واحد را اصلاح میکنند یاترافیك تهران را ؟

ناصر رزمیانفر

* موتور سوخته

نازی آباد را لوله - کشی کرده‌اند خانه‌شان‌آباد- ولی هنوز بمنازل‌آب‌نداده‌اند، یك چاه نصفه کاره هم که شهرداری درمحل‌داشت‌تعطیل گردید و میگویند موتورش سوخته است ، در گرمای تابستان احوال اهالی‌کمتر از موتور سوخته نمی‌باشد .

اهل محل

● اتومبیل سرویس مدرسه

مدرسه ژاندارك خودش وسیله ایاب و ذهاب برای دانش آموزان ندارد ،والدین اطفال باچند دستگاه اتومبیل قراردادی بسته بودند که‌بچه ها را بمدرسه برساند، وزارت آموزش و پرورش از کار کردن اتومبیل های‌کنتراتی والدین بچه ها جلوگیری کرد و ما مانده‌ایم معطل‌که بچه هارا چگونه بمدرسه برسانیم با این وضع ایاب و ذهاب که همه از آن اطلاع دارند تکلیف چیست .بمدیر مدرسه‌ژاندارك مراجعه‌کردیم گفت : ما اتومبیل سرویس برای بچه ها دایر نمیکنیم ، بگوئید چه کنیم .

عزت رحیمی

از خوانندگانیکه برای درج در این ستون نامه ارسال میدارند خواهشمند است نام و نام خانوادگی و آدرس دقیق خودرا ذیل نامه درج فرمایند.

صدور گذرنامه کلادراختیار کلانتریها باشد

در چند شماره قبل روزنامه‌خبری بود که اخذ اوراق مخصوص‌صدور گذرنامه در اختیار کلانتریها و پاسگاههای ژاندارمری قرارمیگیرد تامتقاضیان‌مستقیما بقسمتهای‌مربوط مراجعه وبرگهای مزبور رادریافت نمایند. تااینجا اقدامی که از طرف شهربانی صورت گرفته واقعاقابل ستایش است ولی باید قبول کرد که چون مراجعه باداره گذرنامه بعد از تکمیل اوراق مربوط دارای همان مشکلات همیشگی و تهاجم مراجعه کنندگان و تضییع وقت کارکنان اداره گذرنامه خواهدبود، توجه مسئولین اداره مزبور را باین مسئله جلب مینمایدو پیشنهادمیکنم برای تکمیل انقلاب‌اداری بخصوص در اداره گذرنامه،اختیارات بیشتری جهت صدور گذرنامه بکلانتریهاو ژاندارمریها داده شود و در صورت لزوم شعبی تحت نظر اداره گذرنامه در این قسمتها دایر گردد که‌راسا کار صدور گذرنامه را بعهده بگیرند واز هجوم مردم و ایجاد ازدحام در اداره مرکزی گذرنامه جلوگیری شود.

نادر پاکروان

چرای بزدرنارمك

درکوی نارمك حدود۲۰۰ هزار نفر جمعیت وجود دارد که‌چندین خط شرکت واحد اتوبوسرانی این جمعیت را جا بجا میکند ، ولی متاسفانه باستثناء چند خیابان بقیه خیابانها و میادین نارمك اسفالت نیست و جدولبندی هم نشده است و تنها چیزیکه نصیب اهالی این محلات گردیده‌زباله‌دانیهای‌گوشه و کنار میباشد که گله های بز در وسط این زباله ها میچرند و سگهای گیرنده هم از این بز ها حفاظت میکنند ، آیا باید یك محله شهر محل چرای بز باشد.

م -عسگری

پاسخ بنامه های مردم

نقص فنی داشته

در مورد شرح مندرج در شماره ۱۲۴۸۸ تحت‌عنوان «جای شماخالی» بامضای آقای سیاوش سیروس در مورد اتوبوس شماره ۳۵۴۳ خط ۱۲۸ آقای علی اصغر شکوفی از طرف رئیس اداره‌اطلاعات ومطبوعات شرکت واحد اعلام داشته است که وسیله ریاست ناحیه یك شرکت از راننده و کمك راننده اتوبوس مزبور مواخذه‌و همچنین ازتعمیرگاه مربوط تحقیق‌بعمل آمده و معلوم گردیده که‌دربین‌راه باطری‌اتوبوس از کار افتاده وبعلت اتوماتیك بودن دستگاه فیوز دنده احتیاج به برق زیادتری داشته ناچار چراغهای داخل را خاموش‌نموده و از اضافه سوار نمودن مسافر خودداری شده تابتواند مسافرین داخل اتوبوس‌را بمقصد برسد.

مقدور نیست

آقای ایرج نودوشنی‌رئیس دفتر اطلاعات و مطبوعات و روابط عمومی وزارت بهداری در پاسخ شکوائیه مندرج در شماره۱۲۵۲۱ تحت عنوان « قره ضیاءالدین‌قابله تحصیلکرده میخواهد » اشعارمی دارد . در حال حاضر متاسفانه بعلت نبودن محل حقوقی‌وداوطلب اعزام قابله ببخش مزبور مقدور نمیباشد .

ارتباط دارد

آقای علی‌اکبر سرکش رئیس اداره اطلاعات و مطبوعات وزارت پست و تلگراف و تلفن در پاسخ شرح مندرج در شماره ۱۲۵۳۷ در مورد نبودن تلفن کاریر در نجف‌آباد اعلام داشته است‌که برخلاف ادعای مزبور نجف‌آباد دارای ارتباط‌تلفن کاریر میباشد و میتواند با کلیه نقاط کشور ارتباط برقرار نماید.

آینده نزدیك

در پاسخ شرح مندرجه در شماره ۱۲۵۲۵ در مورد «بجنورد فاقد زایشگاه و دکتر جراح است»آقای ایرج نودوشنی رئیس اداره اطلاعات و مطبوعات وزارت بهداری اعلام داشته است که در آینده نزدیك بیمارستان بجنورد که دارای بخش مجهز جراحی عمومی میباشدافتتاح واز اهالی محترم رفع نگرانی‌خواهد شد.

تکمیل میشود

در مورد «درگز فاقد پزشك‌جراح وقابله میباشد» مندرج در شماره ۱۲۵۳۲ آقای نودوشنی رئیس اداره اطلاعات و روابط عمومی وزارت بهداری اعلام داشته است که‌تکمیل کادر درمانی و بهداشتی درگزمورد توجه بوده و پس از پیدایش‌پزشك جراح‌و قابله واجد شرایط وآماده بخدمت نسبت بتامین خواسته اهالی درگز اقدام خواهد شد.

کدام‌راقبول کنیم

چند روز قبل خبری داشتیم که‌وزارت‌کشورجمعی ازشهرداران ولایات را برای دیدن دوره‌های آموزشی و آگاهی از فعالیت‌های شهری و شهرسازی بکشور های آمریکائی و اروپائی اعزام میدارد.

این خبر از جهت اینکه‌بالاخره وزارت داخله ما از اندیشه بهسازی‌محیط‌باتوجه به روشهائی که‌درممالك پیشرفته‌رایج است استقبال کرد جالب و درخورتوجه و اهمیت بود و دانستیم که گویا چرخهای‌زنك‌زده‌این تشکیلات مهم نیز میخواهد صیقل ببیندویا صیقل دیده است . اما همراه با این مسرت باز خبر دیگری خواندیم که انتخابات انجمنهای شهر بزودی شروع میشود و شهرداران‌ولایات‌بزودی باانتخاب انجمن‌های‌شهر باین سمت‌منصوب میگردند .

حالا ملاحظه بفرمائید . آقای حسین خان که در گذشته شهردار ولایتی بوده است، با هزینه‌دولت به فرنك می‌رود تا تعلیم ببیند. وآنوقت ممکن است اعضای‌انجمن شهر نخواهد او را باین سمت منصوب کند آیا دولت انجمن‌را در مضیقه خواهد گذاشت .

اگر در مضیقه نمیگذارد در آنصورت تکلیف شهرداری که مطالعه‌کرده واحتمالاگواهینامه‌ای هم در شهرسازی گرفته چه می- شود .

آیا از وجود این شهردار متخصص در بایگانی وزارتخانه استفاده میگردد ؟

محسن فتحی

اتحادیه صنف آرایشگران

وقتی یك آدم و یا جمعی از آدم ها به کار یا طرز فکرخاصی که‌دارند بی اعتقاد باشند هر عمل و عکس‌العملی که ایجاد کنند بی- اثر میشود و از آنچه که می - گریزند عارض‌شان میشود .

این صنف آرایشگران‌تهران مدت پنجسال است که اتحادیه ندارد و کار ها در دست این و آن اداره میشود . یك روز آمدند و گفتند که هیئت مدیره اتحادیه خوب‌کار نمیکنند و آنها را برداشتند و مسن ترین مرد اتحادیه را برای اداره امور اتحادیه برگزیدند.

این مرد مدتی امور اتحادیه‌را می چرخاند و سپس افراد به حرفش گوش ندادند و او هم‌کنار رفت ، تا آنکه شورای اصناف نظربه مسئولیت صنفی خود امور را در دست گرفت و بموجب مقررات صنفی آگهی انتخابات‌را صادر کرد و آرایشگران آماده شدند که خود با دادن رای در انتخابات شرکت جسته و هیئت مدیره را تعیین نمایند .

پانصدمرکز آرایش زنانه ومردانه در تهران حدود ششهزار و فعالیت دارند و هر ماه حداقل پانصدتقاضای‌آرایشگاه به‌اتحادیه آرایشکاران میرسد و این افراد باید حدود صنفی را رعایت‌کنند و کمیسیون فنی اتحادیه نیز صلاحیت آنها را تائید نماید تا بتوانند باین کار پرمشتری‌در شرایط حاضر بپردازند

برای در دست گرفتن مسئله حدودصنفی‌آرایشگاهها وهمچنین انتخاب اعضای کمیسیون فنی صنفی از چند ماه پیش درگیری وسیعی میان سه گروه صنفی در جامعه‌آرایشکاران تهران درگرفته گروه اول اعضای هیئت مدیره قبلی هستند و میگویند ما سال های سال این صنف را اداره‌کرده وبه‌رموزکار صنفی واقف‌هستیم‌و مدعی‌هستندکه‌براساس خبرگی و سابقه خدمت صنفی باید امور اتحادیه‌را در دست داشته‌باشند.

گروه دوم جمعیتی هستند که بنام اصلاح طلبان صنفی معروف شده‌اندوطی سخنرانیهای‌متعددی از نابسامانی اتحادیه انتقاد ودر نظردارندامور اتحادیه را دردست گیرند . گروه سوم زنان آرایشگر هستند که میگویند اتحادیه زنان باید از مردان مجزا شود و در جهت‌این‌هدف‌مبارزه میکنندوهر سه‌گروه ادعامیکنندکه میخواهند اتحادیه‌ای‌سالم و نمونه درتهران بوجود آورند .

باوجودبیان این مطالب از جانب‌هرسه گروه ، اتحادیه‌صنف آرایشکاران‌در انتخابات‌نتوانست سروسامانی یابد و رای‌دهندگان این‌صنف با آراء خود قادرنشدند آنها را که بهتر میتوانند امور اتحادیه را بگردانند انتخاب‌کنند. این شیوه خاص که مانع تشکل میشود معلول دو چیز است یکی نداشتن‌عقیده‌به‌وجود اتحادیه‌ای سالم و دوم نفوذ افرادی که‌هرگز نمیخواهنداتحادیه ای موردقبول همه در تهران تاسیس گردد .

شریف مشگین

هم‌مطلب از هم‌نویسندگان

موی سبیل

دیروز پیر مردی که ریشی انبوه داشت و لباسی مندرس دربر کرده بود ونامه‌ای دردست میفشرد در محوطه دادگستری نشانی اطاق دادستان را از من خواست .

از وی سئوال کردم با دادستان چه کاری داری‌باسخ داد سیصد تومان از دسترنج خود اندوخته‌کرده بودم مردی تقاضا کرد این پول را باو بدهم و ۳ماه بعد با سی‌تومان بهره بمن مسترد دارد دوسال است که هر هفته باو مراجعه میکنم و تاکنون نتوانسته‌ام پول خود را پس بگیرم . اکنون میخواهم به نزد دادستان بروم تا بدهکار را وادار بپرداخت بدهی خود کند .

از او سئوال کردم مدرکی ، سندی دردست دارد ؟ پیر مرد یك‌تکه یادداشت بمن نشان داد وگفت ولی در مدت این دوسال پاره پاره شده و امضای آنهم از بین رفته است .

پیر مرد افزود زمانی که جوان بودم هر وقت پدرم به شخصی پولی قرض میداد نه سند محضری از او میگرفت و نه‌مدرك غیر رسمی . تنها وام‌گیرنده یك‌دانه موی‌سبیل‌خود را جدامیکرد و به پدرم میداد و هنگامی که بدهی خود را مسترد میداشت پدرم موی سبیل بدهکار را که در یك تکه پارچه گذاشته و در مجری (صندوقچه های آهنی قدیم) نهاده بود باو پس میداد.

پیر مرد درحالیکه اشك درچشمانش حلقه زده بود آب دهان خودرا فرو داد وافزود . امروز مردم بهم اعتماد ندارند واگر صدها بار سوگندیادکنند که بدهی خود را در موعد مقرر خواهند پرداخت باز وام دهنده حاضر بدادن وام نمیشود . من اشتباه کردم حق بودکه من باسند رسمی به آن مرد پول میدادم و برای گرفتن طلب خود دوسال دوندگی نمیکردم .

باو گفتم : پدرجان بی‌جهت خودرا آزار مده ، چون سندی در دست نداری مطمئن باش از دادستان هم کاری برنمیآید .

فردوس قربانی

مذاکره باآلمان

ما همه آلمانیها را دوست داریم و این دوستی سابقه‌تاریخی دارد و از آنجائیکه آلمان هیچ وقت نقش استعماری در ایران نداشت همیشه از محبت وعلاقه بی‌شائبه‌ایرانیان برخوردار بوده از طرفی دیگر کالا های آلمانی سراسر بازار و خانه ما راپرکرده واکثر کارخانه‌های قدیم‌یاجدید- الاحداث آلمانی میباشند ظاهرا چنین استنباط میشود که آلمان سهم شایسته ای در صنعتی‌شدن کشور ما داشته است .

اما بنظر من اگر مقدمه صحیح باشدنتیجه حتما غلط است زیرا یك بررسی عادی نشان میدهدکه آلمانیها همیشه ایران را بعنوان یك‌بازار چاق و داغ نگاه‌کرده‌اند و هر وقت صحبت از فروش‌شده جلوتر از دیگران بوده‌اند بهمین جهت هم ده ها سال است که مقام‌اول‌را در واردات ایران‌بعهده دارند در صادرات ایران هم آنچه که میخرند ، یا بهتر بگوئیم آنچه که میبرند ، برای مصرف درآلمان نیست بلکه برای فروش در اروپا است روی همین سیستم تجارت است‌که‌هامبورك انبار بزرك‌ایران در اروپا شد و هم اکنون قسمت اعظم کالا های صادراتی ایران‌به اروپا اول به آنجا و از آنجا بنقاط دیگر برده میشود . روی این حساب نباید همه خریدآلمان رابحساب آنها گذاشت بلکه باید گفت از خرید کالا های ایران هم نفعی شبیه فروش میبرند . بهر- صورت در برنامه های گذشته ، آلمان همیشه بزرگترین فروشنده بود در دنیائی که خریدارسرقفلی داردوبرای خرید باو اعتبارقرض و وام میدهند آلمانها با اندك اعتبار خریدار بزرگی چون ما ۱۰ بمفت خریدند. درحالیکه ما انتظار داشتیم و هنوز هم داریم که آلمان بدلایل فوق سهم شایسته‌ای‌در سرمایه‌گذاری‌ایران بعهده بگیرد . نه اینکه بجای سرمایه‌گذاری فقط بما کارخانه قسطی بفروشد این کار را دیگران هم با شرایط بهتر انجام دادند ومیدهند ، من مشکوکم که آلمان سهم‌شایسته‌ای در سرمایه‌گذاری برنامه‌چهارم‌بعهده‌بگیرد مذاکرات وزیر همکاریهای اقتصادی آلمان پایان یافته و به آلمان بازخواهد گشت ولی مثل اینست که آنطرف قضیه که مربوط به فروش است هر چه زودتر آغاز خواهدگردید. اما ظرف دیگر قضیه که مربوط به اعتبار و وام سرمایه‌گذاری در برنامه چهارم میباشد دوچارهفت خوان مذاکره خواهد شد و اگر مثل ذوب‌آهن ۴۰ سال طول‌نکشد حداقل در مدت پنجسال طول برنامه‌چهارم‌بپایان نخواهدرسید.

علی‌باستانی

آموزش صبر ایوب!

مردم از شب جمعه که خبر تصویب آئین‌نامه جدید راهنمائی و رانندگی را در روزنامه خوانده‌اند دست دعا بدرگاه باریتعالی بلند کرده‌اند و شکر ایزد را بجای میآورند و بجان مسئولین نیزدعامیکنندکه بالاخره موفق شدند باابلاغ این آئین‌نامه بیکی از بزرگترین آرزوهای خود برسند . مردم در روزنامه خوانده‌اند که «مسئله معاینه وسائط نقلیه و الزامی بودن‌آن برای کلیه وسائط‌نقلیه در آئین- نامه جدید تصریح شده پایان ترتیب از دو ماه دیگر برای‌کلیه وسائط نقلیه باید برك معاینه‌فنی اخذ و روی شیشه اتومبیل نصب گردد«همین‌مختصرخبرباعث‌شوق و ذوق گردیده و مردم اینطور تعبیر کرده‌اندکه‌چون درآئین‌نامه بکلیه وسائط نقلیه اشاره شده، حالا علاوه بر سایر وسائط نقلیه اتوبوسهای شرکت‌واحدهم‌مشمول مقررات شده‌اند و چون یکی از دلایل عمده دارا بودن نقص فنی دود کردن اتومبیل آنهم درداخل شهرها میباشد بطور حتم کلیه اتوبوسهای‌مدل پائین‌ومدل‌بالا راراهنمائی و رانندگی تارفع‌نقص «دود کردن» متوقف خواهد نمود و مردم هم ناراحت نخواهند شد زیرا مدتهاست که‌مردم‌از اتوبوس های شرکت‌واحد خیری‌ندیده‌اند و حد اقل این است که از خوردن دود غلیظ اتوبوسها در این هوای گرم راحت خواهند شد.

من هرچه تلاش کرده‌ام که مردم را بآموزش صبر ایوب آشنا کنم وبآنها بگویم که رفقا اینها را که فکر میکنید همه خواب و خیال است نشد که نشد لاجرم زمزمه میکنم :

اشراق جهان جمله چه نقشست برآب
وان‌آب چه‌آب بلکه‌موجی زسراب
وان موج چه‌موج هم خیالی در خواب
وان خواب چه خواب ، خواب مستان خراب

سیاوش سیروس

بهشت گمشده ؟- دوباره آنرا ببینید

بانکوك

اگر جویندگان بهشت گمشده هم گذرشان به بانکوك افتاده بود همانجا رحل اقامت میافکندند، زیرا گمشده خود را یافته بودند شما هم یکبار این شهر را ببینید مطمئنا هیچگاه آنرا از خاطر نخواهید برد . بانکوك بدون شك سحر انگیزترین و جذابترین شهر خاور دور میباشد . با پی.آی.اِ براحتی از طریق کراچی بآنجا مسافرت کنید ضمنا پی.آی.اِ میتواند شما را در بانکوك رانی بکاتماندو یکی دیگر از عجایب دنیا و پایتخت کشور باستانی نپال در جبال هیمالیا ببرد

پی آی اِ

هواپیمائی بین المللی پاکستان

هنر امروز

جشن هنر: رأی داوران «نمایشنامه‌ها» باید لغوشود

نوشته : نورالله لارودی

*** آنها که نمایشنامه های جشن هنری را برگزیدند به کار تئاتر آشنائی ندارند**

آنچه در زیر میخوانید خلاصه نظر آقای نورالله لارودی در مورد نمایشنامه‌های برگزیده کمیته جشن هنر شیراز است. نظر و مقالات دیگری که در این زمینه -چه موافق و چه مخالف- بدست ما برسد عینا درج خواهد شد . لطفا روی پاکت بنویسید روزنامه اطلاعات سرویس هنری

✪✱✪

اعلام نتیجه داوری ،در مورد نمایشنامه‌های جشن هنر شیراز نشان داد چنانکه انتظار میرفت باردیگر خاطره شاهکارهای دیوان بلخ در محیط هنری مازنده شده است . استاد اسکوئی که خود از ارکان تاتر آماتوری معاصر ماست پرده‌را بکنار زد و توضیح داد که چگونه یك کتابدار و منشی دستگاهی که هیچیك در فن تاتر و نمایشنامه نویسی مایه و سابقه‌ای نداشته‌اند، تنها بعلت تقرب به کار فرمایان سازمان بساط گسترده، بسهولت سرکشیدن یك لیوان آب ،درباره ۵۷ نمایشنامه رسیده بدفتر جشن، داوری فرموده و برنویسندگان این آثار منتی نهاده‌اند . شرکت کنندگان خوش‌باور وساده دل این مسابقه بتصور اینکه در دوره‌مازدو بند ورفیق‌بازی لااقل در محیط‌هنر شناسی بی‌اثر است حاصل تلاش فکری و چند ماه رنج و زحمت‌خود را در اختیار عده‌ای گوهرناشناس نهادند و چنانکه دیدیم همه را بیك چوب راندند. امانه، این نوابغ هنر وادب دربین آثار رسیده، چندکار برجسته‌هم از شاهکارهای فنی و ادبی وهنری ، در سطح بدیعترین نمونه‌های جالب بین‌المللی یافتندبا این تفاوت که آفرینندگان آنها «از خودشان» بودند !

*** اعتلای نام اجتماع**

گروهی از ساده‌دلان، نشسته‌اند وبمغز و اعصاب و افکار خودفشار می‌آورند تااثری برای اعتلای نام اجتماع خود بیافرینند و بسهم‌خویش خدمتی بهنر و ادب و تاریخ کشور انجام دهند اما خبر ندارند که بقول ابوریحان بیرونی رشته‌های آنان بدست ورای و نظر عده‌ای‌پنبه‌میشود ورنجهای توانفرسای آنها برباد میرود.

من پیشنهاد میکنم چنانچه اندك اثری ازواقع‌بینی‌و احساس‌مسئولیت در گردانندگان جشن هنر هست‌با کمال شهامت رای داوران کذائی‌را در موردنمایشنامه‌های تسلیمی‌دراین مسابقه‌لغو و باطل اعلام کنند و بکفاره خطای‌نابخشودنی که‌مرتکب شده‌اند .هیاتی مرکب از عناصر وارد و بصیر در فن تاترونمایشنامه نویسی تعیین شود تا آثار رسیده رابدقت مورد بررسی و داوری قرار دهد و معلوم شود این کتابداران خرابکارچه‌دسته گلی به‌آب‌داده‌اند.

من از هویت شرکت کنندگان در این مسابقه و موضوع نمایشنامه وارزش آنها هیچگونه اطلاعی‌ندارم اما یقین و قطع دارم بین این آثار نمونه‌های ارزنده‌ای وجود دارد که اگر بدرستی قضاوت شود وداوران اهل فن و سخندان و بی‌نظر باشند میتوانند بهترین‌نمایشنامه راانتخاب ومعرفی کنند.

*** اثر ارزنده**

مداخله در مسائلی که با آبرو و حیثیت معنوی و رشد فکری ملتی ارتباط دارد کار هر کسی نیست. بااین اوضاع اسف‌انگیز هنرشناسی که ماداریم وبا این داوریهای نادرست هرگز اثر ارزنده‌ای دراین محیط عرضه نخواهد شد.

*** پیام بهنرشناسان واقعی**

من ادعا میکنم ، تاکید و اصرار دارم که برای اعتلای هنر تاتر ایران ،دوائر آفریده‌ام. یکی نمایشنامه مجلل«کراسوس»ودیگری همین نمایشنامه «وفادار» که‌داوران جشن هنر آنرا نپسندیده‌اند. من این دو اثر را برای عاشقان واقعی وفهیم و روشنفکر هنر و ادب‌بوجود آورده‌ام و اگر درین محیط‌گوش شنوا و چشم بینائی هست پیشنهاد میکنم این دو اثر را مورد مطالعه‌و داوری اساتید فن قرار دهند.

جهت رسیدگی باین ادعا تمام کارشناسان تاتر معاصر ما:حالتی، بانولرتا ،جعفری، شادمان،اسکوئی، محتشم ،نامدار، شروان ، گرمسیری جالینوسی و دیگر پیش کسوتان‌را بحکمیت دعوت میکنم .

یك دانشجوی ایرانی نماینده هشتصد دانشجوی خارجی شد

نادر اسکوئی در سمت های (مسئول روابط بین‌المللی ،انجمن دانشجویان ایرانی و بعنوان یکی از سه نفر عضو خارجی هیئت‌مدیره و اجرائیه‌خانه بین‌المللی دانشگاه) خدمت کرده است .

آقای نادراسکوئی‌بعنوان‌نماینده دانشجویان خارجی دانشگاه - کالیفرنیای جنوبی در هیات‌اجرائیه انجمن دانشجویان دانشگاه - کالیفرنیای جنوبی (حکومت دانشجوئی) انتخاب شده‌اند .

در این مقام‌ایشان نماینده بیشتر از ۸۰۰ دانشجوی خارجی از ۸۰ کشور جهان هستند ، حکومت دانشجوئی دانشگاه برنامه های دانشجوئی را اداره و طرح ریزی میکند و دارای بودجه‌ای برابر چهار صد و هشتاد هزارتومان» است .

قیام یک نویسنده!

سولژنیتسین :

● در قرن گذشته روسیه ده نویسنده داشت اما ده نویسنده بزرك. امروز هزاران نویسنده‌دارد که‌حتی فرصت‌خواندن کتابهایشان را ندارند !

«بخش سرطان» ، یکی از آخرین داستانهای «الکساندر سولژنیتسین» نویسنده معاصر شوروی که هنوز در خود آن کشور انتشار نیافته ، در این هفته در لندن بزبان اصلی (روسی) منتشر شد .

نویسنده پنجاه ساله «بخش‌سرطان» که‌بعنوان یکی از بزرگترین‌نثرنویسان معاصرروسیه‌شهرت‌دارد عرض‌اندام ناگهانی خود را چه در کشور خویش و چه در عرصه بین‌المللی از شش‌سال پیش آغاز کرد .

نام «سولژنیتسین» برای‌نخستین بار در نوامبر ۱۹۶۲ با انتشار کتابی تحت‌عنوان **«یك روز از زندگی «ایوان دینسوویچ» که وصف غم انگیزی از روزگار تیره زندانیان سیاسی عصر استالینی بدست میداد آغاز شد.** بلافاصله پس از انتشار این کتاب تردیدی‌باقی نماند که نویسنده‌عناصر «اتوبیوگرافی» را اساس داستان‌خود قرار داده چون .خود او از جمله کسانی بود که بعد از جنك دوم‌جهانی از گزند پیگرد پلیس استالینی ایمن نمانده بود و همه خبرداشتند که هشت سال از عمر خود را در یکی از همان زندانهایی که در کتابش تجسم کرده گذرانده بود .

مضمون‌داستان‌بخش سرطان متوجه رفتار های فیمابین گروهی از خود بیماران زندانی در بخش سرطان بیمارستانی‌است که دریکی‌ازجمهوری های آسیای میانه شوروی قرار دارد و حوادث داستان که درسال ۱۹۵۴ اتفاق میافتد منعکس کننده روحیات و اعمال خود مردم است .

در زندان

کانون تمام وقایعی که «سولژ - نیتسین» وصف میکند تجارب و سر- گذشت مردی است بنام «الك‌کاستو گلوتوف» ، یکی از زندانیان سابق که هنگام گذراندن ایام حبس به سرطان مبتلا شده لکن به سبب محدودیت هایی که متوجه دو نفر پزشکان معالج وی میباشد باندازه کافی از دلسوزی مقامات مسئول و مداوای لازم برخوردار نشده‌است.

سرگذشت«کاستوگلوتوف» تاحدود زیادی تجارب واقعی خود نویسنده را منعکس میکند زیرا او نیز اندکی پس از مرخص شدن از زندان به سرطان‌مبتلاشد، اما بعدا شفایافت.

ده نویسنده

در یکی از جالب ترین قسمت‌های این کتاب «سولژنیتسین» نویسندگان معاصر شوروی را بباد بیرحمانه ترین حملات گرفته است . او میگوید :

«در قرن گذشته ما در روسیه ده نویسنده داشتیم ، و همه آنها بزرك بودند . اما در این قرن هزاران نویسنده داریم ، منتهی هیچیك از آنها حتی فرصت خواندن کتابهایشان را ندارند .

نویسندگانی که قبلا حتی اسمشان بگوش کسی نخورده جایزه های استالینی گرفته اند و سپس برای همیشه‌ازصفحه روزگار محوشده‌اند. **در این چند سال اخیر هر که ورق های‌کتابش از مال دیگران بیشتربوده بدریافت جایزه استالینی نایل آمده است .»**

«میخائیل زیمیانین» سردبیر روزنامه پراودا در فوریه گذشته «سولژنیتسین»رامتهم کرد که آثارش ماهیتا ضد شوروی است و آنچه در رژیم این کشور می بیند تنها زخمها وغده های سرطان است .

بدنیست یادآوری شود که«سولژ نیتسین»در دسامبر ۱۹۶۶ قسمت‌هایی از «بخش سرطان» را در یك اجتماع ادبی در مسکو قرائت کرد لیکن ،این کتاب‌درمیان هاله سکوتی که دراطراف خودبوجودآورده‌بود بدست‌فراموشی سپرده شد .

چاپ متن روسی «بخش سرطان» درلندن از روی نسخه ماشین شده‌ای انجام گرفته که بطور اسرارآمیزی از مرز های شوروی گذشته وبدست ناشران غربی افتاده است .

ابزرود

زوزفین بیکر هنوز فعالیت دارد

«ژزفین بیکر » خواننده مشهور برنامه رسیتال جدید آوازهای قدیمی و مدرن‌خود را در پاریس اجرا می کند. لباسی که ژزفین در شب نمایش خواهد پوشیدازطرف خیاطخانه «لوسین برتو»تهیه شده‌است .

خواننده سیاه پوست این روزها تنهابیك‌چیز میاندیشد وآن بدست آوردن پول لازم برای « بنیادکودکان یتیم جهان » است که خودش بنیان‌گذار آن است . او بتازگی یك صفحه جدید پر کرده‌است وامیدوار است ازراه‌فروش‌آن‌بتواند کودکان یتیم سراسر جهان را در بنگاهی که بوجودآورده‌است نگهداری کند دراین عکس ژزفین درحال تمرین جدید ترین آواز خود دیده میشود عکس : از خبرگزای فرانسه

در محاصره شانس

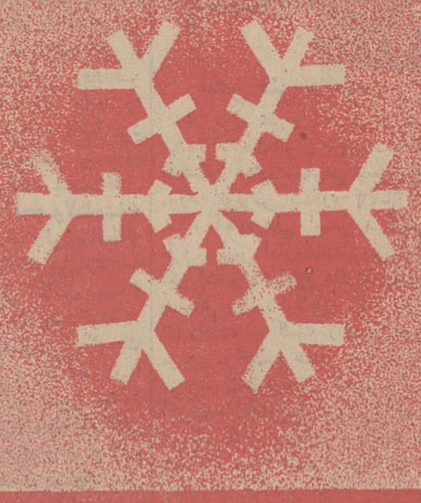

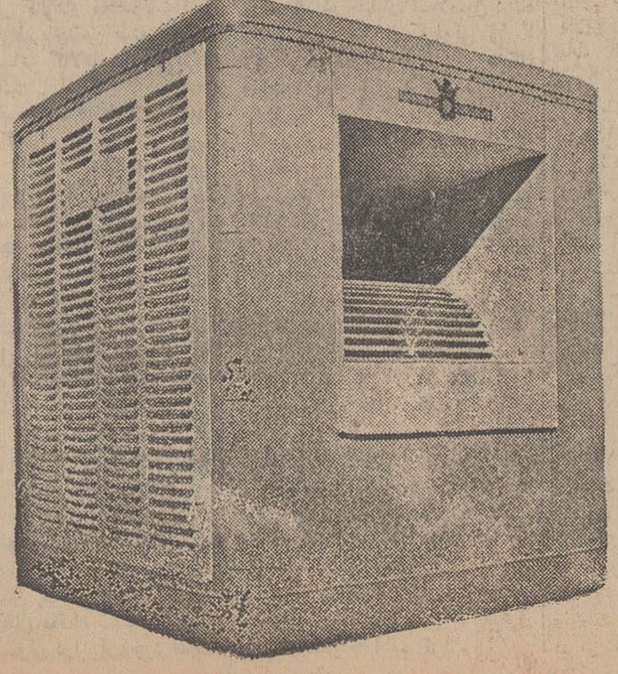

شرکت سهامی کارخانجات صنعتی ایران مکث

سازنده کلیه دستگاههای سردکننده و تنهویه گرم، فن کویل FAN COIL و دیگهای صنعتی بموزات سایر مصنوعات مرغوب خود

کولر آبی ایران مکث

را بخاطر مزایای ارزنده زیر بعنوان بهترین وارزانترین کولر ساخت ایران معرفی مینماید:

- پروانه آن ساخت امریکا بوده وازایجاد سروصدا جلوگیری مینماید
- دارای موتور شناخته شده وگران قیمت جنرال الکتریک باپمپ مخصوص ضدزنگ
- پوشال مخصوص تهیه شده ازامریکا ضدعفونی شده وموثر ازنظر تقلیل رطوبت وبرودت فراوان بعلت آبگیر بسیون سطحی
- رنگ فوق العاده جالب
- کلید مخصوص ساخت خارج
- توجه کامل ازنظر سیم کشی داخلی وتقسیم بهمت تسهیل درامر نصب وسرویس کاری
- برای جلوگیری کامل ازچکیدن آب ازواشرهای لاستیکی ساخت خارج استفاده شده
- درساخت آن دقت فوق العاده بکار رفته، جنبه تجارتی درنظر گرفته شده است.

بامزایای منحصر بفرد فوق ازلحاظ قیمت بمراتب ارزان تر ازانواع مشابه است

شرکت سهامی کارخانجات صنعتی ایران مکث

جاده مازندران - بعدازسه راه تهران پارس - تلفن ۷۸۷۹۹ - محل فروش : جنرال الکتریک - فروشگاه ترانه فروشگاه کیمیا - فروشگاه برلیان وکلیه فروشگاههای معتبر پایتخت - درشهرستانها به نمایندگان.

شرکت سهامی کارخانجات صنعتی ایران مکث مراجعه فرمائید..

IRAN MAKS ایران مکث

کولر اتومبیل توشیبا

درگرمای تابستان موهبت بزرگی است

Toshiba

توشیبا بزرگترین سازنده کولر اتومبیل دردنیا

مراکز فروش :

فروشگاه رادار — تهران - خیابان شاهرضا . چهارراه کالج
فروشگاه کرمل — تهران - خیابان شاه . مقابل سینما نیاگارا
فروشگاه مناژ — تهران - خیابان سعدی جنوبی . مقابل بانك‌ملی سعدی
فروشگاه چاردیوار — تهران خیابان‌شاه‌رضا . نبش کاخ شمالی
فروشگاه کیمیا — تهران - خیابان فردوسی . روبروی سفارت انگلیس شماره ۲۸۶
فروشگاه نادری — تهران - خیابان نادری . چهارراه یوسف‌آباد
فروشگاه برلیان — تهران - خیابان شاه چهارراه آقاشیخ‌هادی
فروشگاه دلکا — تهران - خیابان‌تخت‌جمشید چهارراه ملك‌الشعراء بهار
فروشگاه امیری — تهران - پیچ شمیران اول خیابان شمیران
فروشگاه آلستر — تهران - خیابان‌سعدی چهارراه سیدعلی
فروشگاه کلمن — تهران - چهارراه لاله‌زار اسلامبول
فروشگاه بلوریان — تهران - خیابان شاه چهارراه شیخ‌هادی
فروشگاه حمید — تهران - میدان رشدیه
فروشگاه شاهین — تجریش
فروشگاه الوند — آبادان - خیابان زند
فروشگاه فتحی — اهواز - خیابان ۲۴ اسفند

آ-۱۱۷۲۶

نیازمندیهای شما

تلفنهای ۳۰۱۵۳۳ و ۳۰۰۱۱

خرید و فروش اثاثیه

خرید
فرش کیهان تلفن ۷۶۳۷۷۶
انواع قالی و قالیچه کهنه و نو
مخصوصا قالی های سنگین قیمت را خریداریم بهتر است برای معاملات هر نوع فرش با سازمان فرش کیهان تماس بگیرید چون مشاورین ما مجانا د راختیار شما خواهند بود.
۱-۳۰ آ-۴۱۲

فرش رضوی ۷۶۴۸۰۰
روزولت میدان ۲۵ شهریور خریدار فرشهای نوو کهنه صادراتی تحت نظر کارشناس مطلع با قیمت منصفانه می باشد موقع خرید و فروش باتلفن ۷۶۴۸۰۰ مکالمه فرمائید: ۱-۲۶ ۱-۳۰۹

فروشگاه حاجیان تلفن ۳۵۱۸۳۸
قالی و قالیچه کهنه و نو شمارا جهت صادرات در منزل نقدا خریدار است همچنین یخچال - تلویزیون وسایر لوازم منزل - کارکنان این فروشگاه تاوسیله مجهزی که در اختیار دارند بدون وقفه در محل اجناس راعادلانه خریداری مینمایند

قیمت یك کلام
شرکت فرش کاشانی
مرغوبترین فرشهای ایران را با دلپذیرترین نقشها تقدیم میدارد.
در نمایشگاه و فروشگاه
فرش کاشانی
قیمت یك کلام است
فرشهای کهنه خریداری میشود خیابان پهلوی بین تخت‌طاووس و عباس آباد پلاك ۵۳۱ تلفن ۶۲۶۵۱۰
۱-۲۶ ۱-۳۰۵

فروشگاه آریا ۴۹۳۹۳
بهترین خریدار یخچال برقی و نفتی فرش تلویزیون خیابان شاه
۱-۱۵ ۱-۳۹۶

فرش گلشن تلفنهای ۶۲۱۴۱۵ و ۶۲۱۴۲۱
انواع فرشهای نو از تمام شهرستان های ایران موجود میباشد و قیمت یك کلام در ضمن فرش نو و کهنه خریداریم. ۱-۲۶ آ-۴۲۲

فروشگاه سعید - سرچشمه
خریدار اثاث خانگی و فرشهای سنگین قیمت ۳۳۸۶۶۷ و ۲۳۳۷۶
۱-۲۶ آ-۱۸۴

فروشگاه خالقی
تلفنهای ۳۰۳۰۸۰ و ۳۰۳۰۹۰
فرش کهنه و نو، یخچال. تلویزیون و لوازم منزل شما را خریداریم.
۱-۳۰ ۱-۲۶۵

فروشگاه و نمایشگاه آسیا
یخچال، تلویزیون، اجاق گاز وفرش عادلانه خریداریم شاه‌چهارراه بیروز تلفن ۶۱۲۸۳۲
۱-۲۶ آ-۶۳

فروشگاه کالای مرکزی
تلفن ۶۵۰۵۷
خرید یخچال. تلویزیون. فرش اجاق گاز و سایر لوازم منزل
۱-۲۶ آ-۳۳۳

فروشگاه نیك تلفن ۷۵۷۵۴۶
منصف ترین خریدار لوازم منزل
۱-۳۰ آ-۳۳۱

فروشگاه آرمان تلفن ۶۹۶۲۳
بهترین خریدار تلویزیون، فرش، چراغ گاز و هر نوع یخچال نفتی

فرش تهران کالا ۷۳۳۰۶
بهترین خریدار فرشهای کهنه و نو

بازرگانی ایران فرش
تلفنهای ۵۸۱۵۵۸ و ۵۸۱۰۷۰
بهترین خریدار لوازم دست دوم قالی و قالیچه کهنه ونو یخچال برقی ونفتی - تلویزیون - اجاق گاز - مبلمان - اشیاء قدیمی شما را در اسرع وقت در منزل نقدا خریداری مینماید خیابان مولوی - مقابل ساعت مشیرالسلطنه.

صاحب امتیاز و مدیر مسئول
عباس مسعودی
خیابان خیام ایران چاپ
چاپخانه اطلاعات تلفن ۴۰۲۹۶۵
تلفنخانه ۱۱-۴۰۰ تا ۱۹-۴۰۰

شستشوی مبل و فرش

شستشوی مبل و فرش ادیب
مبل، فرش، تشکهای ماشین در جای خود تمیز میمایدتلفن ۹۵۲۴۵۴

شستشوی مبل و فرش ساحل
نظافت مبلمان و پلیش و سینه دستگاه برقی در جای خود تلفن ۹۱۵۶۵

شستشوی مبل و فرش کلین
سرویس مبل مبتکر، پیشرو
نظافت مبل و فرش در جای خود مواد آزمایش شده با دستگاه محصر بفرد تلفن ۹۵۲۵۴۶

دوراکلین سرویس
بین‌المللی آمریکا
وابسته بکارخانجات خشکشوئی تاول ماستر ایران مبلمان و فرش و صندلی وسقف اتومبیل شما را در محل بدون شکافتن باموادخارجی و دستگاه های اتوماتیك تمیز مینماید. تلفن های ۷۵۸۳۹۵ و ۷۵۸۳۹۶

نمایشگاههای مبل

پرده‌دوزی ارجمند ۳۷۳۷۰
۱-۲۶ آ-۴۲۸

پیراهن مبل ۳۳۹۵۰۵
تعویض پارچه مبل ۳۳۹۵۰۵
پرده دوزی شهرزاد ۳۳۹۵۰۵
۱-۲۶ آ-۴۴۱

تعمیرات

تعمیرگاه تلویزیون الکترون
تلفن ۷۶۳۶۸۲
آماده برای نصب کنورتور جهت فرستنده دولتی و آموزش وپرورش روی هر نوع تلویزیون و تعمیر تلویزیون آر.سی.آ، شاوب‌لورنس تلفونکن، سیبرا، فیلیپس وسایر مارکها باسرویس مجهز سیار در منازل بویژه شمیرانات

شرکت سهامی رادیو
تلویزیون ایران
جهت نصب کنورتور و تعمیر تلویزیون های R.T.A.—R.C.A. که تحت نظر متخصصین کارآزموده انجام میگیرد وبه‌تعمیرگاه خودتان بشماره های ۹۰۳۱۹ و ۹۰۳۲۰ و ۹۰۳۲۱ مراجعه نمائید.

سرویس تلویزیون گارانتی
تعمیر تلویزیونهای سیبرا.R.C.A. ادا جنرال الکتریك تلفونکن ونصب کنورتور در تمام نقاط تهران بویژه شمیرانات تلفن ۶۲۸۳۷۱
۱-۲۶ آ-۴۵۱

آلکسی متخصص تعمیرانواع
ماشین های رختشویی میدان عشرت آباد خیابان خواجه‌نصیر طوسی
۱-۲۶ آ-۲۹۰۰

نصب کنورتور
تعمیر انواع تلویزیون، رادیو گرام در منزل شما فقط بایك تلفن
تلفن ۶۱۳۷۶۰

شرکت ایران تکنیك
یگانه تعمیرگاه مجهز تلویزیون تلفن ۶۹۵۱۴ و ۴۲۷۳۳
۱-۳۰ آ-۲۵۸

موسسه پارس ۳۰۲۸۹۰
تعمیر یخچال کولر ماشین لباسشوئی (آبگرمکن با دستگاه مخصوص) ضمانتنامه یکساله لوازم یدکی
۱-۱۰ آ-۳۲۷

تلویزیون سرویس .R.C.A
آماده تعمیر انواع تلویزیون و نصب کنورتور میباشد تلفن ۴۸۵۳۳
۱-۲۶ آ-۵۱۳

تعمیرگاه فریجیدر تلفن ۷۲۳۳۶
۱-۲۶ آ-۴۳۴

معاملات پول

چکهای برگشتی رانقدا
خریداریم ۶۵۴۶۴
۱-۲۶ آ-۴۰۴

پول تومانی ۲ شاهی ۶۲۸۰۹۰

پول تومانی ۲ شاهی ۷۳۵۴۱
۱-۲۶ آ-۳۰۰

پول شرطی موجود است بتلفن ۳۳۹۰۶۷ و ۳۳۶۸۸۵ مراجعه نمائید
۱-۲۶ آ-۴۲۴

پول شرطی در برابر مبیع
ارزنده بیمه میشود ۳۳۲۹۷۱

معاملات املاک و مستغلات و اتومبیل

فروش
خریدو فروش اراضی نارمك
تهران پارس- دردشت
بازرگانی امینی تلفن ۷۹۰۰۹۰
۱-۳۰ آ-۳۴۱

دو اطاق دفتر بادکوراسیون
ازهر جهت مجهز و دارای آب و برق- گاز -تهویه - تلفن باتمام لوازم دفتری در خیابان اسلامبول پاساژ کمپانی با آسانسور طبقه ۳ حاضر است. برای شرکت یا هرکاری که اشخاص بخواهندچنانچه طالب‌شدند برای فروش البته اشخاصی که شرکت بخواهند مقدمند صبح از ساعت ۱۰ تایك بعداز ظهر بتلفن ۳۰۲۵۰۷ مراجعه فرمائید.
۱-۵ آ-۴۳۰

محدوده تهران
خانه‌های ویلائی مستغلاتی نوساز دفتر صبا تلفن ۹۴۰۶۹
۱-۱۵ آ-۲۵۵

خانه فروشی در صفی‌علیشاه
بدون مشرف ۳۱۰ متر با هفت اطاق تلفن دو انبار حمام ۱۳۵ هزار تومان ۳۳۹۷۸۴ بنگاه کوشان
۱-۴ آ-۱۱۵۳۰

خیابان وزراء
مستغلات دونبش با عایدی ماهی ۵۲۰۰ تومان بقیمت مناسب بفروش میرسد آژانس دیبا ۶۲۳۶۹۷
۱-۲ آ-۴۵۷

خانه فروشی و زمین فروشی
وآپارتمان و منزل در بست در شمال شهر نیازمندیم تلفن ۶۱۱۱۹۶
۱-۳ آ-۴۶۵

زمین فروشی برجاده کرج
ده هزار متر بنگاه کوشان ۳۳۹۷۸۴
۱-۴ ۱-۱۱۷۹۰

ویلای فروشی شمیران
بین قلهك و تجریش بابنای یك طبقه بتون آرمه روی پایه‌های بتونی باپنج اطاق و شوفاژ ۶۰۰ متر بقیمت ۳۵۰ هزار تومان ۳۳۹۷۸۴ بنگاه کوشان
۱-۱۱۷۹۴

خریداری میشود

اراضی عباس‌آباد و مبارك
آباد خریداریم دفتر اندیشه ۷۶۱۷۴۷
۱-۲۴ آ-۱۱۰

دفتر داد و ستد ۷۵۶۰۹۹
خرید و فروش خانه، زمین و مستغلات
۱-۲۴ آ-۳۶۰

خریدار مستغلات و تلفن
زمین- خانه و تلفن در شهر و شمیرانات تلفن ۴۸۴۴۰
۱-۲۶ آ-۶۶۰۸

بنگاه کوشان ۳۳۹۷۸۴
لاله زار نزدیك میدان سپه
با ۳۲ سال سابقه و حسن شهرت مخصوص خرید و فروش املاك در تهران و شمیرانات و کرج
۱-۲ ۱-۱۱۷۹۲

زمینهای قلقلی و کیشا
خریداریم دفتر امیری ۶۳۱۵۲۴

اراضی قلقلی علیا را
خریداریم تلفن ۶۳۰۰۸۴
۱-۱۵ آ-۲۲۴

پهلوی دره قشلاق داودیه
دروس مبارك اباد عابدی ۷۷۰۴۷۷
۱-۲۶ آ-۲۸۵

اراضی - دره قشلاق
داودیه، قلهك، دروس، مهران، مبارك‌آباد خریداریم مسعود ۷۷۰۲۴۱
۱-۲۶ آ-۲۳۷

اراضی دروس مبارك‌آباد
حسین‌آباد - کاظم‌آباد - داودیه دره‌قشلاق نیاوران اراج چالهرز خریداریم راشدی ۷۷۱۳۶۷
۱-۳۰ آ-۳۴۵

بورس اراضی جنت‌آباد
باغ‌فیض - حاجی‌آباد - کن وهاشمی - جاده کرج تلفن ۶۱۱۷۷۱

دفتر براتی شمیران
خیابان پهلوی باغ فردوس ۸۵۲۵۷۵
۱-۲۶ آ-۳۷۷

اراضی باغ‌فیض
جنت‌آباد پونك فوری خریداریم املاك حمید تلفن ۴۰۱۵۵
۱-۱۵ آ-۳۴۴

قطعات بزرك و کوچك
جنت‌آباد خریداریم تلفن ۲۹۱۷۰
۱-۱۵ آ-۳۳۸

اراضی یوسف آباد
خریداریم دفتر سلامت ۶۲۰۷۹۳
۱-۲۶ آ-۲۱۹

زمین های جنت‌آباد
پونك باغ فیض سعادت آباد کوی مکانیر خریداریم ۴۴۴۷۲
۱-۷ آ-۴۶۲

اراضی پهلوی لنجك زعفرانیه
فرمانیه خریداریم نراقی ۸۴۱۴۲
۱-۲۶ آ-۴۶۱

اراضی جنت‌آباد کوهك باغ فیض خریداریم دفتر امین ۴۲۳۲۷
۱-۲۵ آ-۴۶۰

دفتر پارس خریدار زمین
و خانه های ویلائی و مستغلات در عباس آباد وشمیرانات ۷۶۱۵۵۸
۱-۲۶ آ-۴۵۹

ایران بورس ۷۷۰۱۲۶
خریدار اراضی مهران مبارك‌آباد داودیه اطراف جاده قدیم شمیران
۱-۲۶ آ-۴۰۱

اجاره داده میشود

بخارجیان اجاره میدهیم
درشهر و شمیرانات ویلاهای مدرن در صورت پسند مستاجر برای آماده شدن تایکماه مهلت امکان پذیر است بتلفن‌های ۶۱۲۹۶۴ و ۴۹۷۱۳ تماس بگیرید.
۱-۲۶ آ-۳۴۸

ساختمانی ۳ طبقه
با ۱۸ اطاق و تمام تاسیسات پارکینك تلفن شوفاژ کولر درخیابان ارفع شماره ۱۰ راه ورود ازخیابان های ارفع و شاهرضا امکان دارد برای توضیحات بیشتر به تلفن ۲۱۶۹۵ مراجعه فرمائید.
۱-۳ آ-۱۱۴۷۸

خانه کوچك مدرن مبله
باحیاط وتمام‌وسایل برق - تلفن - آب‌لوله کشی - حمام سرپل‌تجریش اجاره تابستانی یاتمام‌سال ۲ تا ۴ بعدازظهر تلفن ۸۳۲۹۸

حیاط باحداقل ۴ اطاق بزرك
شمال‌شهر ۶۱۱۸۱۴ (۳تا۴)
۱-۲ آ-۶۴۰۱

قابل توجه موسسات تجارتی و مهندسی
درشمال شهر سه دستگاه آپارتمان مشتمل بر چهارده اطاق وشوفاژو سرویس کامل یکجا آماده اجاره است از ۵تا۷ بعد ازظهر تلفن ۶۲۰۱۶۵
۱-۳ آ-۳۷۲

اجاره میشود

تلفن ۴۰۰۰۰ و ۶۰۰۰۰
مخصوص اجاره منازل بخارجیان
۱-۲۶ آ-۳۰۸

محل مناسبی برای تاسیس
کارگاه در خیابانهای مرکزی شهر تهران مورد نیاز است. لطفا باتلفن ۶۰۵۴۴ تماس حاصل فرمائید.
۱-۳ آ-۱۱۸۰۴

واگذار میشود

مغازه‌ای در تخت‌جمشید
چهارراه روزولت بمساحت ۷۵ متر پائین و ۴۰ متر بالکن واگذار میشود تلفن ۷۵۳۹۳
۱-۶ آ-۶۰۵۹

فروش اتومبیل

انواع فولکس‌واگنهای نورا
ازشرکت سهامی‌عیند خیابان امیر کبیر خیابان‌ملت تلفن‌های ۳۰۴۱۸۱ و ۳۰۴۴۷۲ خریداری نمائید.
۱-۲۶ آ-۳۷۵

یکدستگاه اتومبیل پنتیاك
پاریزین ۶۵ با کولر - رادیو و بخاری بفروش میرسد تلفن ۹۰۳۰۱

پژو استیشن ۴۰۳ مدل ۶۱
جهت مسافرت بدون واسطه بفروش میرسد تلفن ۴۰۲۲۳ ساعت یك تا پنج بعد ازظهر آ-۶۳۷۵

کرایه

کوئیك تاکسی
Quick Taxi
اتومبیلهای لوکس کرایه برای داخل و خارج شهر باراننده وبدون راننده تلفن ۶۲۹۳۱۹
۱-۱۲ آ-۲۹۷

تبدیل

قبوض اصلاحات ارضی بیوسطه خریداریم پاکپور ۲۲۷۲۹ و ۶۲۲۶۹۷
۱-۲۶ آ-۴۲۳

شرکتهای ساختمانی

شرکت فنی و ساختمانی فیرما
شاهرضا کاخ شمالی پلاك ۸-۴۰۸۱۸
۱-۲۶ آ-۳۸۱

انتقال دفتر ساختمانی
دفتر ساختمانی مهندس محمدی از خیابان منوچهری پساژ ساعتچی به عباس آباد خیابان اندیشه (۱) ساختمان جدید انتقال یافت.
تلفن ۷۶۴۱۴۴
۱-۲۶ ۱-۲۲۷

تسطیح اراضی و خیابان‌بندی
بوسیله بولدوزر بانازلترین قیمت تلفن ۶۱۱۲۳۸
۱-۱۰ آ-۳۷۹

سازمان تهیه متره
راه ساختمان صورت وضعیت های موقت و قطعی صندوق پستی ۲۸۷۹ تلفن ۴۲۰۴۱
۱-۱۵ آ-۳۴۶

نقد و اقساط
کنسرسیوم ساختمانی سمنار
با دوازده سال سابقه مدرن‌ترین منازل رازیر نظر مهندسین مجرب بقیمت مناسب میسازد تلفن ۷۵۶۴۰۸
۱-۶ آ-۴۱۰

برای ساختمان شما

نقاشی ساختمانی جانفدا
فوری ارزان باقساط ۷۸۱۹۷۷
۱-۳۰ آ-۴۲۱

رفع گرفتگی لوله ساختمان
در ۲ دقیقه سازمان تراکم
تلفن ۸۸۱۶۸۱

کلیه کارهای تعمیرات
ونوسازی ساختمان بطور نقد واقساط انجام میشود تلفن ۳۳۱۸۶۹
۱-۲۶ آ-۳۶۸

قابل توجه آقایان
مهندسین و معماران
کاغذ دیواری ساخت ژاپن با طرحهای مختلف و قابل شستشوی ارزان وارد شد بازرگانی متره ساختمان پلاسکو ۳۰۳۰۵۰
۱-۱۰ آ-۴۶۶

رفع گرفتگی بروغ لوله ساختمانی
بادستگاه تراکم هوا - تلفن ۷۸۷۲۷

کولر
کارگاه فنی طاهری
نصب و تعمیر کولر و کانال کشی ساختمان باتضمین تلفن ۷۶۵۲۶۴
۱-۱۵ آ-۲۷۲

متفرقه

پکینك اکسپرس
موسسه بسته‌بندی
وسایل منزل. یخچال. تلویزیون. چراغ گاز. رادیو گرام. فرش وهر نوع مبلمان با تضمین و تحویل در محل تلفن ۹۵۱۸۸۷

تانکر سازی لوپ‌تانکر
۵۰۰ تا ۵۰۰۰۰ لیتر موجود سفارشات ۴۸ ساعت تحویل می گردد خیابان قزوین سه راه اذری ۹۴۴۱۴

مادوست شما و درخدمت
اتومبیل شما هستیم
جاده قدیم شمیران. سیدخندان. اتوسرویس و تعمیرگاه رایزن
۱-۴ آ-۵۸۴۷

کرایه هر نوع ماشین تحریر
بنگاه فنی ناصر تلفن ۷۵۶۲۰۵ دروازه دولت مقابل سعدی
۰-۱۲ آ-۲۲۰

قابل توجه عکاسان وصحافها
ماشین برش کاغذ - مقوا و پلاستیك بهر اندازه برقی. دستی. اهرمی گیوتنی وارد شد. ساختمان پلاسکو بازرگانی متره تلفن ۳۰۳۰۵۰

یکعدد موتور دیزل
۲۵۰ الی سیصد اسب جهت موتور پمپ مورد احتیاج است دارندگان به تلفن ۴۲۴۵۹ - ۶۱۳۶۸۷ مراجعه نمایند.
۱-۳ ۱-۱۱۶۲۲

آگهی واگذاری جرثقیل
بنگاه تعاون و صنایع زندانیان شهربانی کل کشور یکدستگاه جرثقیل تمام گردان از نوع لیلاند ده تن آماده بکار را باراننده برای تمام وقت باجاره واگذار مینماید کسانیکه تمایل باجاره جرثقیل مزبور دارند پیشنهادات خود را بدفتر بنگاه جنب ندامتگاه مرکزی قصر تسلیم دارند.
مدیر عامل بنگاه تعاون وصنایع زندانیان. سرهنگ ۲ کورنگی
۱-۱۱۸۰۶

راهنمای پزشکی اطلاعات

معالجه فلج و فشار خون باروش هموپاتیك، متحصر بفرد در ایران دکتر بهره منداز دانشگاه هندوستان سعدی کوچه شمالی بیمه، ۳۰۱۶۱۷، ۸۶۳۲۸

بیماریهای امیزشی مجاری ادرار
میدان بهارستان خیابان صفی‌علیشاه
دکتر یحیی صدری

بیماریهای آمیزشی مجاری ادرار دکتر پولوسا تلفن ۴۶۵۸۹

دکتر رفیعه باقری
متخصص بیماریهای داخلی - تغذیه از آمریکا نشانی صبای جنوبی شماره ۵۴ تلفن ۶۴۸۹۳

دکتر فرنوش تلفن ۴۸۵۵۵
داخلی، پوست، مقاربتی، گواهی نامه از پاریس. امیریه اول منیریه

بیماریهای آمیزشی مجاری ادرار
دکتر معانی خیابان فردوسی
مقابل بانك ملی پس‌انداز

دکتر گرجی ۳۳۴۳۸۹ متخصص
بیماری های خون وانواع کم‌خونیها ازدانشگاه پاریس دروازه دولت.

بیماریهای معده، کبد، روده
بواسیر بدون عمل جراحی دکتر رفیعی متخصص از دانشگاه پاریس جامی اول کوچه پاریس ۴۸۱۸۹

پواسیر بدون جراحی، فیستول، فیستور با متد موثر دکتر نیك‌نژاد گرگان جنوبی گرامی عصر ها،

بیماریهای آمیزشی مجاری
ادرار دکتر محمد رضا مسدد دیپلمه آمریکا دروازه دولت ۳۳۴۳۸۹

افتتاح مطب
دکتر جمشید کاوه
متخصص و جراح امراض زنان، زایمان و نازائی از آلمان
تشخیص ودرمان زودرس سرطان
خیابان پهلوی - چهارراه امیراکرم شماره ۱۴۵ تلفن ۶۵۰۶۷

دکتر رحمت‌اله سمیعی
متخصص و دیپلمه ناسیونال بیماری های پوست و آمیزشی از دانشگاه پاریس پذیرائی ۴ تا ۸ بعداز ظهر تخت‌جمشید جنب چهارراه بهار

دکتر نبوی متخصص چشم
خیابان پهلوی پائین چهارراه شاه کوچه ملك ۲ تا ۵ بعداز ظهر ها

بیماریهای آمیزشی مجاری ادرار
دکتر احتیاطی دیپلمه امریکاسپه چهارراه پهلوی تلفن ۶۸۴۸۷

دکتر عباس جناب زاده
امراض مقاربتی و مجاری ادرار، خیابان منوچهری مقابل کوچه ژاندارك

دکتر دانشگر
امراض مقاربتی و مجاری ادرار سپه مقابل پستخانه تلفن ۳۰۲۴۱۶

ترك تریاك و هروئین
دکتر اسلامدوست حشمت‌الدوله چهارراه گلشن ۴۸۳۲۳ و ۶۱۳۰۶۷

ترك تریاك دکتر رحمانی
متخصص امراض اعصاب روح از دانشگاه لندن خیابان پهلوی بالاتر از خیابان امیراکرم تلفن ۴۵۱۱۴

دکتر هوشنك برجیس
جراح و متخصص چشم
از امریکا، خیابان بزرگمهر شماره ۶ تلفن ۶۹۰۱۲ پذیرائی صبح و عصر

ترك تریاك و هروئین
دکتر صفائی با ۲۹ سال سابقه و متدجدید بستری وسرپائی سعدی شمالی جنب بانك بیمه تلفن ۳۰۴۱۵۳

دکتر محمد علی صدیقی
داخلی پوست آمیزشی ترك هروئین تریاك الکل شاه چهارراه فروردین پذیرائی صبح و عصر تلفن ۴۶۵۲۶

دکتر مظهری
داخلی - رماتیسم - الرژی
شمال پارك ساعی تلفن ۶۲۰۲۷۹

متخصص بیماری پوست
دکتر خشنود
شاهرضا مقابل لاله‌زارنو تلفن ۴۹۶۳۲ پذیرائی با تعیین وقت قبلی

دکتر قیصر ۷۶۵۶۱۴
متخصص فیزیوتراپی از کپنهاك درمان فلج‌ها، دردهای عضلانی و روماتیسم، سیاتیك. تخت جمشید چهارراه بهار کوچه آفتاب

لوله بازکنی فاضل آب
باستگاه تراکم هوا
تلفن ۷۶۳۲۸۶

برنامه سینماها

● **انفجار عشق**- رنگی- دین‌مارتین- استلا استیونس
سانترال (۴۸۶۸۶) ۱۱-۳-۵-۷-۹ر۱۵ امپایر (۶۲۳۹۴۲) ۱ر۱۵ ۳ر۳۰-۵ر۳۰-۷ر۳۰-۹ر۴۵ متروپل (۳۳۹۴۱۰) ۱۰ر۳۰-۲ر۳۰-۴ر۳۰-۶ر۳۰-۸ر۳۰ ایفل (۴۵۳۷۷) ۱۰-۱۲-۲-۴-۶-۸-۱۰ تاج (۳۳۳۰۶۴) ۱۰ر۳۰-۲-۴-۶-۸-۱۰

● **برای پیروزی** - رنگی- سینه‌راما- هنری فاندا
آتلانتیك (۶۲۷۱۷۱) ۱۱-۳-۶ر۱۵-۹ر۳۰

● **برگردی می‌کشمت** - سینماسکوپ- رنگی - ریچاردوایلر
سعدی (۳۳۶۴۶۸) ۱۰ر۴۵-۲ر۴۵-۴ر۴۵-۶ر۴۵-۸ر۴۵ سپید (۳۳۶۴۲۴) ۱۰ر۱۵-۲ر۱۵-۴ر۱۵-۶ر۱۵-۸ر۱۵ رویال (۴۹۷۸۵) ۱۱ر۱۵-۳ر۱۵-۵ر۱۵-۷ر۱۵-۹ر۱۵ اونیورسال (۶۶۹۵۳) ۱۱-۳-۵-۷ر۱۵-۹ر۳۰ لیدو (۹۵۱۲۸۲) ۱۰-۱۲-۲-۴-۶ر۱۵-۸ر۳۰

● **توپهای سن‌سباستیان**- رنگی- ۷۰ میلیمتری- آنتونی کوئین
گلدن‌سیتی (۶۱۳۲۶۹) ۱۱-۲ر۳۰-۵-۷ر۳۰-۱۰

● **تك‌تازان صحرا** - ایرج‌قادری - شاندرمنی
ایران (۳۳۶۳۵۴) تهران (۳۳۸۱۶۵) المپیا (۹۱۷۹۶) ستاره (۵۸۷۲۱) ۱۰ر۳۰-۲ر۳۰-۴ر۳۰-۶ر۳۰-۸ر۳۰ ری (۱۲۵۷۸) مونت‌کارلو (۷۹۷۴۱) پرسپولیس (۵۸۱۰۸۳) ۹-۱۱-۱-۳-۵-۷-۹.

● **حادثه** - ویکتورآرنولد - رابرت فیلدز - تلماربیر
دیاموند (۶۲۸۴۰۰) ۱۱-۳ر۳۰-۵ر۳۰-۷ر۳۰-۹ر۳۰

● **حدس بزن چه‌کسی برای شام می‌آید**- رنگی- سیدنی پواتیه
پارامونت (۴۸۳۲۱) ۱۱ر۱۵-۳ر۳۰-۵ر۳۰-۷ر۳۰-۹ر۴۵

● **خداحافظ تهران** - بهروز وثوقی- پوری بنائی
مولن‌روژ (۷۲۹۲۹) دیانا (۴۷۳۶۵) ۱۱-۲ر۳۰-۵-۷ر۳۰-۱۰ مهتاب (۴۷۷۷۷) ۱۰ر۳۰-۲ر۳۰-۴ر۳۰-۷-۹ر۳۰ کریستال (۳۳۷۶۷۵) ۱۰ر۳۰-۲-۴-۶ر۳۰-۹ اسکار (۹۵۰۸۹۸) ۱۰-۱ر۳۰-۴ر۳۰-۶ر۳۰-۹ برلیان (۳۳۳۵۳۵) ۱۰-۱۲ر۳۰-۳-۵ر۳۰-۸ زهره (۳۰۴۸۰۸) ۹ر۳۰-۱-۳ر۳۰-۶-۸ر۳۰ کیهان (۹۲۳۶۰) ۱۰-۱۲ر۱۵-۲ر۳۰-۴ر۴۵-۷-۹ر۱۵

● **خرابکاران**- رنگی- دین‌مارتین- سنتابرگر
آریا (۳۳۹۸۸۴) ۱۰ر۳۰-۲ر۳۰-۴ر۳۰-۶ر۳۰-۸ر۳۰

● **دزد بنگال** - رنگی - پریتوی‌راج - ممتاز - داراسینك
آسیا (۴۲۹۰۹) پلازا (۴۴۲۵۵) میامی (۷۴۳۲۹) ۱۱ر۱۵-۳ر۱۵-۵ر۱۵-۷ر۳۰-۹ر۳۰ رکس (۳۳۵۲۹۳) سیلوانا (۳۳۳۷۷۷) ناتالی (۹۵۴۵۳۴) ۱۰ر۳۰-۲ر۳۰-۴ر۳۰-۶ر۳۰-۸ر۴۵ تیسفون (۹۳۸۸۲) پانوراما (۷۹۳۵۷۰) همای (۶۹۶۶۴) ۱۰-۱۲-۲-۴-۶-۸ر۱۵

● **دختران خطرناك** - سینماسکوپ - رنگی - کن کلارك
رادیوسیتی (۴۳۳۲۰) ۱۱ر۱۵-۳ر۳۰-۵ر۳۰-۷ر۳۰-۹ر۳۰ نیاکارا (۶۵۳۰۷) ۱۱-۳-۵-۷-۹ر۱۵ ب.ب (۶۹۶۴۱) ۱۰ر۱۵-۲-۴-۶-۸-۱۰ ادئون (۳۳۸۱۱۸) آستارا (۸۴۰۲۲) ۱۰ر۳۰-۲ر۳۰-۴ر۳۰-۶ر۳۰-۸ر۳۰

● **دیدار**- سینماسکوپ - اینگرید برگمن - آنتونی کوئین
بولوار (۶۰۲۹۲) ۱۱-۳-۵-۷ر۱۵-۹ر۳۰

● **رستوران بزرك** - سینماسکوپ - رنگی- لوئی‌دوفونس
اروپا (۳۰۳۱۷۹) ۱۰ر۳۰-۲ر۳۰-۴ر۳۰-۶ر۳۰-۸ر۳۰ ریولی (۷۵۷۷۷۷) پولیدور (۶۴۵۸۵) ۱۱ر۱۵-۳ر۳۰-۵ر۳۰-۷ر۳۰-۹ر۳۰ کاپری (۴۸۴۰۱) ۱۱-۳-۵-۷-۹

● **عملیات آقاموشه** - رنگی- تام - جری
سینه‌موند (۴۸۳۲۲) ۱۱-۳-۵-۷-۹

● **گل جام جهانی ۱۹۶۶** - رنگی - تکنی‌اسکوپ
حافظ (۳۳۴۰۷۴) ۱۰ر۳۰-۲ر۳۰-۴ر۳۰-۶ر۳۰-۸ر۳۰

● **عشق بابیگانه کامل** - رنگی - ناتالی‌وود
گلدیس (۶۲۸۷۱۳) ۳-۵-۷-۹ر۳۰ بزبان اصلی

● **مردی از مغرب** - رنگی - سینماسکوپ - لانك‌جفریز
پاسیفیك (۷۳۳۱۱) ۱۱ر۳۰-۳ر۳۰-۵ر۳۰-۷ر۳۰-۹ر۳۰ پاسارگاد (۷۹۲۷۸۲) ژاله (۳۰۴۱۴۰) ۱۰ر۳۰-۲ر۳۰-۴ر۳۰-۶ر۳۰-۸ر۳۰ نپتون (۷۶۰۱۳۶) ۹-۱۱-۱-۳-۵-۷-۹ کیهان (۹۲۳۶۰) ۹ر۱۵-۱۱ر۱۵-۳ر۱۵-۵ر۱۵-۷ر۱۵-۹ر۱۵ الوند (۵۵۰۳۸) ۱۰-۱۲-۲-۴-۶-۸

● **هوس درصبح تابستان**- سینماسکوپ - رنگی - تخت جمشید (۴۳۵۵۰) ۳-۵-۷-۹

● **وحشی**- شمی کاپور - مالاسینها
دنیا (۳۳۳۸۱۲) ۱۰ر۳۰-۲ر۳۰-۴ر۳۰-۶ر۳۰-۸ر۳۰ نادر (۳۳۹۰۹۵) ۹-۱۱-۱-۳-۵-۷-۹ فلور (۲۸۰۹۶) ۹-۱۱-۱-۳-۵-۷-۹ رامسر (۵۲۰۶۰) ۹-۱۱-۱-۳-۵-۷-۹ فری (۹۵۳۳۳۶) ۹-۱۱-۱-۳-۵-۷-۹ کارون (۹۵۱۰۶۵) ۱۰-۱۲-۲-۴-۶-۸ مراد (۷۳۳۸۲) ۱۰-۱۲-۲-۴-۶-۸ر۳۰ جهان (۶۰۴۵۰) ۱۰-۱۲-۲-۴-۶-۸ جی (۹۱۲۰۷) ۱۰ر۳۰-۲ر۳۰-۴ر۳۰-۶ر۳۰-۸ر۳۰ شرق (۵۴۰۲۴) ۱۰ر۳۰-۲ر۳۰-۴ر۳۰-۶ر۳۰-۸ر۳۰ ماندانا (۷۹۹۸۲) ۱۰ر۳۰-۲ر۳۰-۴ر۳۰-۶ر۳۰-۸ر۳۰

● **آی باکلاه آی بی‌کلاه** - نصیریان- جعفری- انتظامی
تالار ۲۵ شهریور (۲۵۴۴۴) ۸ بعدازظهر

● **اشك یتیم** - رضا فاضلی - نادر رفیعی
مشعل (۳۳۳۸۲۶) ۱۰ر۳۰-۲ر۳۰-۴ر۳۰-۶ر۳۰-۸ر۳۰

● **جنك و صلح** - رنگی - ادری‌هپبورن - مل‌فرر
کسری (۷۵۶۹۳۹) ۱۱-۶-۹

● **گروگان** - عمرشریف - آنتونی کوئین- گریگوری‌پك
پرئیس ۱۰-۳۰ ۱۰ر۳۰-۲ر۳۰-۴ر۳۰-۶ر۳۰-۸ر۳۰

● **مامورماتروی** - مردی از مراکش
البرز (۳۰۴۲۵۸) ۸ر۳۰-۱۱ر۳۰-۲ر۳۰-۵ر۳۰-۸ر۳۰

علیاحضرت شهبانو در مدرسهٔ عالی دختران فرمودند :

فقط تساوی قانونی زنان کافی نیست!

اسنقبال دانشجویان مدرسه عالی دختران ازعلیاحضرت شهبانوی ایران کم نظیر بود

علیاحضرت دربیانات خودفرمودند دربعضی موارد ما پول داریم ولی فرد متخصص نداریم

علیا حضرت شهبانوی ایران قبل از ظهر دیروز از مدرسه عالی دختران ایران درونك بازدید فرمودند. دراین بازدید که قریب سه ساعت طول کشید علیا حضرت بیاناتی برای دختران دانشجو ایراد فرمودند .

مقدم علیا حضرت را درمقابل در ورودی مدرسه عالی دختران آقای دکتر رهنما وزیر علوم و آموزش عالی ، آقای دکتر کریم فاطمی رئیس مدرسه عالی دختران و اعضای هیئت امنا استقبال کردند .و شهبانوی ایران درمیان غریو شادی دختران دانشجو وارد مدرسه عالی دختران شدند .

• عکس با شهبانو

علیا حضرت ضمن بازدید از کلاسهای مختلف اوامری جهت تغییر برنامه‌های درسی و ایجاد رشته های مختلف صادر فرمودند .

دختران دانشجو که استقبالی کم‌نظیر از شهبانوی ایران بعمل آوردند در محوطه مدرسه عالی دختران ازشهبانو میخواستند که اجازه فرمایند عکسهایی باتفاق علیاحضرت بگیرند وبنابرهمین درخواستهای مکرر علیا حضرت ناهار رادرمیان دختران صرف فرمودند و باآنها عکسهایی درسلف سرویس گرفتند علیا حضرت پس از بازدیداز کلاسهای مختلف به‌محوطه زمین چمن تشریف فرما شدند و پس از استماع گزارش آقای دکتر کریم فاطمی رئیس مدرسه عالی دختران و توزیع جوائز بیاناتی ایراد فرمودند .

● بیانات شهبانو

خیلی خوشوقتم که این لحظات دربین شما دانشجویان هستم وخوشوقتم که از لحاظ ظاهر و باطن تغییرات زیادی دروضع مدرسه عالی دختران بوجود آمده است . من امیدزیادی دارم برای آینده این مملکت وروی طبقه دانشجویان حساب می کنم و شخصا روی تحصیلات شما دختران که مادران آینده این مملکت هستید اصرار می‌نمایم .

● حقوق زنان

خوشبختانه بزنان کشور آزادی اجتماعی داده شده ولی آنطور که شاید و باید و بدلایل مختلف آن مساوات نیست والبته تقصیر طرز فکر ماست بنابراین حس می کنم ما باید چند برابر آن چیزی که از عهده ما برمی‌آید کار کنیم .

کافی نیست که حقوق قانونی فقط مساوی باشد باید شوهرها ، پدران و برادران ما ، آن راقبول کنند .

علیاحضرت سپس افزودند: مادرحال حاضر دربعضی موارد امکان مادی فراوانی داریم ولی فرد نداریم وروی طبقه دانشجو ، طبقه‌ای که تحصیل می کند امیدواریم .

* کارهای معنوی

من امیدوارم هرچه را که می‌آموزید واقعی باشد و ظاهری نباشد نباید بگوئید که هررشته‌ای که شددرس بخوانیم و یك‌جا کار پیدا کنیم و دیگر تمام شود بلکه باید از ته دل این کاررابکنید آن کاری خوبست که برای این مملکت بماند . ماواقعا برای کارهای معنوی افراد اهمیت فوق‌العاده‌ای قائل هستیم . دنیاهرقدر که تغییر کند آن فضایل اخلاقی که هزار یادوهزار سال قبل در این سرزمین بوجود آمده از بین نرفته است .

درست است که طرز فکر مردم فرق کرده ولی آنچه شعرای ما ، دانشمندان ، بماآموخته‌اند هیچوقت از بین نخواهد رفت .

علیا حضرت سپس افزودند : مسائلی که از معلومات خارجیان می گیریم واستفاده می کنیم موقعی که فکر میکنیم می‌بینیم که از طرف شاعران ونویسندگان ما قبلا بیان شده‌است .

* صرف ناهار

علیا حضرت درپایان مطالب خود فرمودند : امیدوارم درامورتحصیلی موفق باشید و باازخود گذشتگی تحصیل کنید و مادهسال یابیست سال دیگر بگوئیم هم آدم داریم و هم پول داریم .

هنگامی که علیاحضرت زمین چمن راترك میفرمودند دانشجویان بدور معظم‌لها حلقه زدند و باهیجان هورا میکشیدند و میگفتند دانشگاه فرح وبااین ترتیب اظهار تمایل می کردند که‌نام مدرسه عالی دختران به دانشگاه فرح ، تغییرداده‌شود .

علیا حضرت سپس اظهار تمایل فرمودند که ناهار را با دانشجویان صرف فرمایند ودرمیان کف‌زدن‌های شدید دختران وارد سلف سرویس مدرسه عالی شدند و مثل سایرین سینی غذا بدست گرفتند و درکنار عده‌ای از دختران دانشجو غذا صرف کردند و ساعت دوبعدازظهر مدرسه عالی دختران رادرمیان ابراز احساسات فوق‌العاده دختران ترك کردند.

سیما دبیر آشتیانی

علیا حضرت شهبانوی ایران دیروز پس از بازدید ازمدرسه عالی دختران ناهار را در سلف سرویس دربین صف دانشجویان هنگام انتخاب نوشیدنی موردنظرشان نشان میدهد. این عکس شهبانوی ایران راکه سینی غذای خود رابدست دارنددر دختران دانشجو صرف فرمودند.

تناسب ساقها برای پوشیدن مینی‌ژوپ لازم‌است

خانمهای ایرانی نه متاسفانه اکثرا ساق پای‌زیبائی ندارند با مدل‌مینی‌ژوپ مواظبت عمل دارند بطوریکه‌اگر روزی در خیابانی گردش کنید ازهر ده خانم ایرانی هشت نفرشان مینی‌ژوپ پوشیده‌اند که از این هشت‌نفر هم چهار نفرشان ((میتروزوپ)) بتن کرده‌اند و از این عده فقط یکی دو نفر ساق زیبا و مناسب مینی ژوپ دارند .

خانم عزیز ، حال که با وجود عدم تناسب‌ساقها اصرارداریدکه‌مینی‌ژوپ بپوشید و حتی خوب میدانید که پاهایتان براثر عدم رعایت اصول لازم در دوران کودکی بدفرم شده و بابی‌توجهی خودتان‌چاق و نامتناسب‌است با حرکات ورزشی آنها را تا حدودی متناسب و زیبا کنید .

● فشار به ساقها

روی زمین‌دراز بکشید و البته‌سعی کنید سطحی بوجود آورید که قسمت بالای بدن از سطح زمین بالاتر باشد و درواقع سطحی افقی پدید آید . پس ازآنکه درازکشیدید ودستها را پهلوی بدنتان چسباندید به نرمی قسمت‌کمر و باسن خود را از روی زمین بالا بیاورید بطوریکه فشاری روی ساق های پا وارد شود باید سعی‌کنید که

۱

این حرکت رابیش از پنج مرتبه انجام دهید ولی اگر زود خسته شدید از انجام مکرر آن خودداری کنید . شکل ۱)

روی زمین‌مطابق‌تصویر ۲بخوابید و پاهارا از کمر بالا ببرید بازوانتان باید در امتداد بدن‌باشدو بعلاوه‌شانه ها محکم به زمین مماس گردد . پس

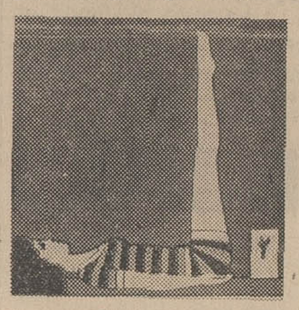

۲

از آنکه پاهای خود را بطور عمود نسبت به بدن نگاه داشتید پنجه های پارا راست کنید بطوریکه خمیده‌کف و پاشنه پا معلوم نشود ودرواقع پای شما یك خط راست تشکیل دهد .

فراموش نکنید که این حرکت را اگر ده بار انجام دهید نتیجه‌موثری دارد .

● زانو وساق

روی زمین دراز بکشید ساق چپ

۳

را خم کنید و قوزك پای راست را روی‌ران‌چپ قراردهید سپس زانوی راست را هرقدر که ممکن است‌بطرف جلو بکشید انجام این حرکت با هردو ساق و سه‌با تکرارموثر است.(تصویر

۴

۳ و ۴)

آخرین حرکت‌بسیار ساده‌و آسان است روی شکم بخوابید و بازوان را در طرفین بدن قرار دهید . در این حال ساقهای پارا بلند کرده و بطرف بدن نزدیك‌کنید بطوریکه با بدن‌تماس حاصل کند این حرکت راده بار تکرار کنید .(شکل ۵)

۵

هنرستان دختران رضائیه

از امسال دختران رضائیه هم‌با آماده شدن بنای ساختمان‌هنرستان دختران میتوانند در شهر خودهنر های ظریف رافرا گیرند .

ساختمان هنرستان دختران رضائیه که با اعتبار ۵ میلیون‌ریال بناگردیده باداره آموزش‌و پرورش استان آذربایجان غربی تحویل شده‌است .

پنکه‌های سقفی

اس.ام.سی

S.M.C

باشهرت جهانی

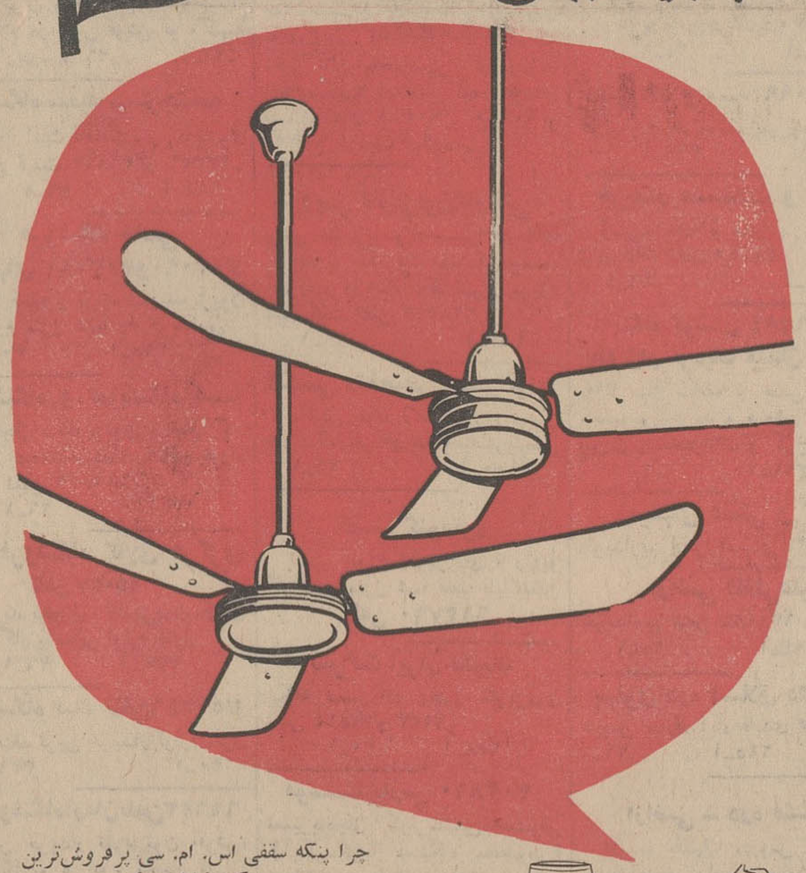

چرا پنکه سقفی اس. ام. سی پرفروش‌ترین پنکه دنیا است ؟

- نسیم آن تاشعاع بسیار وسیعی موثر است .
- دارای ۵ سرعت مختلف‌است وحتی‌تندترین سرعت آن کاملا بی‌صدا است .
- قطعات مختلف آن ازبهترین فلزات انتخاب وبارنگ لعابی بسیار بادوام رنگ‌آمیزی شده است .
- پره های آن آلومینیومی است و بهمین جهت سبك و ضد زنگ است .
- کلیه قطعات متحرك آن به‌بلبرینگ مشهور SKF سوئدی مجهز است .
- مصرف برق آن بسیار کم ولی قدرت خنك‌کنندگی آن خارق‌العاده است .

نماینده انحصاری درایران شرکت سهامی بازرگانی آرین -خیابان بوذرجمهری -سرای حافظ- تلفن ۵-۳۹۲۱

اطلاعات سال در

۹۰۰ صفحه

یك دائرةالمعارف کامل علمی، ادبی ، هنری ، اقتصادی ، سیاسی و اجتماعی

۱۲۵ ریال

دختران و پسران ایران

روز سه‌شنبه هرهفته فقط یك مجله میخوانند .

اطلاعات

دختران و پسران

چهل وسومین محصول

از

گروه تولیدی

ایرانا

کاشی برجسته کف

امتیازات

مقاوم دربرابرهرنوع ضربه وفشار

مقاوم دربرابرعمل سایش

مقاوم دربرابرسرما ویخبندان

مقاوم دربرابرحرارت ورطوبت

مقاوم دربرابرهرنوع مواد اسیدی وقلیائی

لعابی بادوام وبارنگهای ثابت وبدیع در درنقش‌های اصیل وطرحهای گوناگون

وبالاخره سهولت درامرنظافت

کاشی برجسته کف ایرانا علاوه بردوام وعمر طولانی‌اش، بسبب طرحها ورنگهای زیبا ومتنوعی که دارد یکی ازبهترین وشکیل‌ترین کف‌پوش‌ها برای سالن هتل‌ها- سینماها- تأترها- آمفی تأترها وسالن منازل وکلیه سالن‌های سرپوشیده می‌باشد که از هرحیث بساختمان شما زیبائی خاصی میبخشد

گروه تولیدی ایرانا تنها سازنده کاشی برجسته کف درسراسر خاورمیانه

درمحاصره شانس

سازمان پیشرو

وزیردارائی درجلسه سخنرانی ماهانه بانك مرکزی گفت :

دولت تمام اضافه محصول گندم کشاورزان را میخرد

مالیات از ۱۵ خرداد ماه جاری درباجه‌های بانك ملی قابل پرداخت است

رشد اقتصادی را نباید با افزایش جمعیت خنثی کرد

آقای دکتر جمشید اموزگار وزیر دارائی عصر روز شنبه در جلسه‌سخنرانی ماهانه‌بانك مرکزی ایران پیرامون «نقش مالیات بر درآمد و تجهیز پس‌انداز ها از نظر تامین منابع مالی داخلی در برنامه چهارم» سخنرانی کرد .

*** هدفهای چهارگانه**

وزیر دارائی گفت برای اقتصاد سالم چهار هدف‌را باید در نظر گرفت اول رشدو توسعه معقول با بالا رفتن راندمان کاردوم‌جلوگیری از بیکاری و فراهم کردن کار ، سوم ثبات قیمتها و چهارم موازنه پرداختها .

مالیات و بودجه با هم در واقع سیاست اقتصادی کشور رامشخص میکنند و هدف از اخذ مالیات انتقال منابع مالی از بخش‌خصوصی به دولتی برای تامین اعمال‌حاکمیت و تصدی دولت میباشد .

*** درآمد نه مصرف**

سیستم مالیاتی و میزان مالیات باید باتوجه بافزایش تولید و اشتغال و جلوگیری از تورم اجرا شود و هدف اساسی تنظیم قانون مالیات بردرآمد به‌این علت متوجه درآمد افراد شده نه مالیات بر مصرف ، باید گفت قوانین مالیاتی در همه جا یکسان قابل تطبیق نیست و عوامل مختلف اجتماعی در آن اثر دارد ، انقلاب ششم بهمن در کشور ما هنگامی بوجود آمد که زیر بنای اقتصادی در ایران وجود نداشت ، در تنظیم قانون مالیات بر درآمد بما توصیه شده بود که بدنبال مالیات بر درآمد نرویم بلکه متوجه مالیات‌برمصرف باشیم و حرف انها اینست که باید مصرف کننده را تنبیه کردو جلوی واردات کشور را گرفت تاپس انداز زیاد شودو بمصرف سرمایه گذاری و تولید برسد .

اما این تز باشرایط خاص کشور ما تطبیق نداشت زیرا در آنصورت میبایستی از اشخاصی که ماهی ۵۰۰ تومان درآمددارند مالیات میگرفتیم . و برقراری مالیات بر نفت‌و بنزین این وضع را در گذشته نشان داده‌است که خود بخود موجب بالا رفتن قیمت ها در سایر محصولات میشد وبنا براین مالیات بر مصرف عادلانه‌و عملی نبوده است .

مطلب دیگر اینکه بسیاری از مصارف در خارج از کشورصورت میگیرد پس چگونه ما میتوانستیم از آنها مالیات مصرف بگیریم .

● ۱۵ درصد درآمد ملی

میزان وصول مالیات در کشور ما ۱۵ درصد درآمد ملی است‌امید ما اینست که در طی برنامه چهارم این رقم رابالا ببریم چون‌درمقایسه باکشور های پیشرفته این رقم‌خیلی کم‌است .

*** نقش‌قرضه داخلی‌وخارجی**

آقای دکتر اموزگار در مورد نقش قرضه داخلی و خارجی گفت قرضه امکانات سرمایه گذاری را افزایش میدهد و موجب میشود که استرداد وام در آینده از طریق بالا رفتن تولید ملی و درآمدملی آسانتر گردد .

طبق قانون قدیم تا یك میلیون تومان ۴۶ درصد مالیات گرفته میشد و این مبلغ در قانون جدید ۲۰درصد کاهش‌یافت وهدف از این اقدام‌توسعه انگیزه‌سرمایه‌گذاری بود .

درمورد کشاورزی‌و دامپروری‌نیز صاحبان درآمد ها تا ده سال از پرداخت مالیات معاف میباشند و در محصولات عمده از قبیل گندم ، چغندر قند بکلی معاف میباشد ، هدف از این اقدام این بوده که کشور ما در ۷ الی ۸ سال اخیر ازلحاظ کشاورزی‌عقب مانده‌درحالی که‌درصنعت پیشرفت‌قابل ملاحظه‌ای کرده است و بدین علت‌ما صاحبان درآمد های کشاورزی‌را موردحمایت قرار دادیم .

● گرایش بسوی اشتغال‌تام

هرسال ۷۰۰ هزار نفر به‌جمعیت کشور اضافه میشودحساب شده‌که بااین‌وضع میبایست‌در برنامه‌چهارم یك تا۱٫۵میلیون شغل جدیدایجاد شود درحالی که دولت زیربار کارمندان فعلی خرد میشود . بدین علت بود که معافیت های مالیاتی درنظر گرفته شد تا قسمت مهمی‌از مشاغل جدید در بخش خصوصی متمرکز شود . ما طرفدار سیاست مالتوزیانیسم نیستیم .

*** استفاده ازتکنولوژی‌جدید**

هدف ما استفاده از تکنولوژی جدید است زیرا زمان ، زمان‌قدرت مغزها است‌ونباید اثرات‌اقتصادی‌را بارشد بی‌قاعده جمعیت‌خنثی بکنیم.

● ثبات نسبی قیمت‌ها و دستمزدها

باید تولیدات زیاد شودتاقیمت‌ها بالا نرود و دستمزد ها نیز معقول باشد تا موجبات تورم‌را فراهم‌نکند. مالیاتی که از افراد برای‌جلوگیری از ازدیاد خود مصرفی گرفته می شود باید در شرایط معقولی صرف شود و باتوجه بهدف های کلی و بلند مدت تنظیم گردد .

مخارج دولت برای مخارج رفاه اجتماعی نباید خارج از توانائی رشد اقتصادی باشد ، وزیر دارائی بعنوان مثال انگلستان را ذکرکرد و گفت بعلت قشرهای فشرده اجتماعی امکانات زیادی‌جهت‌صرف رفاه اجتماعی مردم انگلیس شد و تجارب بعد از جنك تاکنون نشان داده‌است‌که قدرت‌اقتصادی‌انگلیس تحمل تامین مخارج سنگین رفاه اجتماعی را نداشته است‌در حالیکه کشورهای نظیر انگلیس که‌متوجه افزایش رشد ملی شده‌اند بااین همه مشکلاتی که انگلیس امروزه با آن مواجه هست روبرو نیستند چه پس ازمدتهاانگلیس متوجه‌شد که دیگر مثلا طب نباید مجانی باشد .

*** موازنه پرداختها**

در مورد موازنه پرداختها سعی میشود که واردات کشور محدودبه وارد کردن کالاهای اساسی برای سرمایه گذاری شود و از ورود کالاهای مصرفی وبخصوص‌لوکس بشدت جلوگیری میشود غیر از موارد فوق قانون مالیات بر درآمد جدید نکات دیگری هم دارد که حائزاهمیت است ازجمله حذف دو بار مالیات گرفتن از شرکتها می‌باشد .

در این قانون برای شرکتهای بزرك تسهیلاتی در نظر گرفته‌شده است و در مقابل توجه به سود صاحبان سهام در شرکت ها شده است .

مثلا یك مورد آن اینکه ما اخذ مالیات را از نقل وانتقالات دربورس حذف کرده‌ایم . تسهیل دیگراینکه از پانزدهم خردادماه امسال مودی میتواند بجای رجوع بباجه‌های کهنه وقیافه‌های عبوس همکاران من بباجه های بانك ملی‌ایران مراجعه کندو مالیات‌خودرا ببانك بپردازد .

هیچوقت معتقد نبودم و نیستم که هوش و عقل درانحصارهمکاران‌من است ،اما اگر این قانون شکست بخوردمن شکست آنرامی‌پذیرم‌واگر موفق شود افتخارش‌متعلق‌بهمکاران من است من هنوز امیدوارم که روش های سازنده تری عرضه شود که ما آنرا خواهیم پذیرفت .

● طرح سئوالها

درپایان سخنرانی آقای وزیر دارائی سئوالات متعددی بعمل‌آمد که بهمه‌آنهاپاسخ داده شد ازجمله سئوال شده بود که روش دولت در قبال افزایش فعلی گندم‌چگونه خواهد بود پاسخ داده شد بمنظور حفظ حقوق کشاورزان دولت تمام محصول اضافی راتنی ۵۶۰۰ ریال خریداری خواهد کرد و آنرا با چند درصد قیمت ارزانتر بخارج صادر مینماید .

اقتصاد

براساس‌گزارش سازمان بیمه‌های اجتماعی امریکا

تنگدستی در امریکا کاهش مییابد

هر نفر که درسال کمتراز ۱۲۰۰ دلار درآمد داشته باشد تنگدست محسوب میشود

سازمان بیمه های اجتماعی امریکا در گزارشی که اخیرا انتشار داده خاطرنشان کرده است که بین سالهای ۱۹۵۹ تا ۱۹۶۶ از جمع عده افراد تنگدست امریکا بیش از ۹ میلیون نفر کاسته شده‌است بعبارت دیگر تنگدستان از ۳۸٫۹ میلیون نفر درسال ۱۹۵۹ به‌۲۹٫۷ میلیون نفر در سال ۱۹۶۶ کاهش یافته است .

در آمریکا تنگدست به کسانی اطلاق میشود که درامد سرانه آنها از ۱۲۰۰ دلار کمتر باشد مثلاخانواده‌ای که هفت بچه‌یابیشتر داشته باشد اگر درامد سالیانه‌ان از ۷۹۰۰ دلار کمتر باشد جزو طبقه تنگدستان محسوب خواهد شد ، درآمد یك خانواده چهار نفره شهری برای ان که جزو تنگدستان محسوب نشود باید بیش از ۳۳۳۵ دلار در سال‌باشد.

در گزارش سازمان بیمه های اجتماعی امریکا گفته شده است که مقایسه عده تنگدستان سفید پوست که۲۰٫۳ میلیون نفر است با عده تنگدستان غیر سفیدپوست که ۹٫۳ میلیون نفر است معلوم میگردد که اکثریت تنگدستان آمریکا را از لحاظ تعداد سفید پوستان تشکیل میدهند .

حد متوسط درامد خانواده‌های چهار نفری در امریکا ۸۳۴۰ دلار درسال است یعنی حدود دو برابر خانواده های تنگدست میباشد .

برنج در بندرپهلوی بازارسیاه پیدا کرده‌است

کشاورزان تقاضای وام‌دارند

گزارش اقتصادی اطاق‌بازرگانی بندر پهلوی در اردیبهشت‌ماه‌امسال نشان میدهد که بهای انواع برنج نسبت بماه قبل از ان رو به ترقی گذاشته است و این افزایش‌قیمت معلول کشت محصول و تامین احتیاجات کشاورزان از بازار می باشد و برخی از فروشندگان‌برنج و سلف فروشان با استفاده از موقعیت بازار ، بازار سیاه ایجاد کرده و قیمت برنج را بالامیبرند.

چنین وضعی در مورد برنج‌چمپا بخوبی محسوس است .

اطاق بازرگانی بندر پهلوی در گزارش خود یادآوری کرده که جهت رفع این مشکل لازم است بانکهای کشاورزی وتعاونی‌روستائی بمنظور مبارزه با بازار سیاه و جلوگیری از اجحاف سلف‌فروشان و تامین نیازمندیهای کشاورزان اقدام به پرداخت وام بیشتری به روستائیان برنجکار بنمایند .

نرخ انواع برنج به شرح زیر میباشد :

برنج چمپا هر کیلو ۲۰ الی ۲۰٫۵۰ ریال ، گرده ۲۳٫۵۰ تا ۲۵ریال ، غریب ۲۵٫۵۰ تا ۲۶ ریال ، برنج صدری طالش ۲۳٫۵۰ تا۲۸ ریال ، برنج صدری اعلا۲۷ الی ۳۵ ریال .

بقرار گزارش عملیات‌نشاء کاری از طرف کشاورزان برنجکار اغاز شده است .

صدور پروانه بهره برداری از معدن

سخنگوی وزارت اقتصاد اطلاع داد برای بهره برداری دو معدن سرب‌و یك معدن سنك اهك که در نقاط مختلف قرار دارند پروانه بهره برداری صادر شده است .

یکی از معادن سرب درشهرستان خمین و معدن دیگر در پرداشکند واقع است و معدن سنك اهك نیز در حوالی تربت حیدریه قراردارد.

پروانه بهره برداری از معادن سرب هر کدام بمدت ۱۵ سال و پروانه سوم برای مدت دهسال صادر گردیده است .

پانسیون

پانسیون برای دوشیزگان

تلفن ۶۱۳۵۹۷ ۱-۴آ-۴۶۹

معاملات تلفن

یك‌شماره تلفن ۴ یا ۶

فوری درجا خریداریم ۶۵۱۰۴

۱-۲ آ-۴۷۸

گم شده

بدینوسیله باطلاع

عموم میرساند سه‌شنبه شب ۴۷٫۲٫۳۱ کیف‌بغلی اینجانب‌خلیل بن‌لوی محتوی مبلغی در حدودهفت هزار ریال وجه نقد و یك جلد شناسنامه ویك برك رسید گواهینامه رانندگی متعلق بخودم و سه برك چکهای‌شماره ۷۲۰۳۸۸و ۷۲۰۳۸۷ و ۷۲۰۳۸۶ ـ۱٫۱۴ از حساب‌جاری شماره ۴۲۸۴بانك صادرات فردوسی کاملا سفید و بدون امضاء گم‌شده چکهای مزبور از درجه اعتبارساقط است از یابنده‌تقاضامیشود به‌آدرس از انتهای بهاراول‌فرح- نبش‌رزم‌آرا پلاك ۱۴ طبقه سوم داده ومژدگانی دریافت دارد.

از گدا علی ربیعی

فرد (عکس بالا) مدت‌چهار ماه‌است خبری نیست کسانیکه از نامبرده اطلاعی دارند خواهشمند است‌بنشانی گیلان خشکبیجار به‌آقای حسن ربیعی فرد خبر دهند.

آ-۱۱۷۱۸

موتورپمپ انیورسیال ۲ اینچی ساخت آمریکا

بقدرت ۳ اسب ۳۰ مترمکعب آبده درساعت

درارتفاع مختلف الی ۳۰ متر

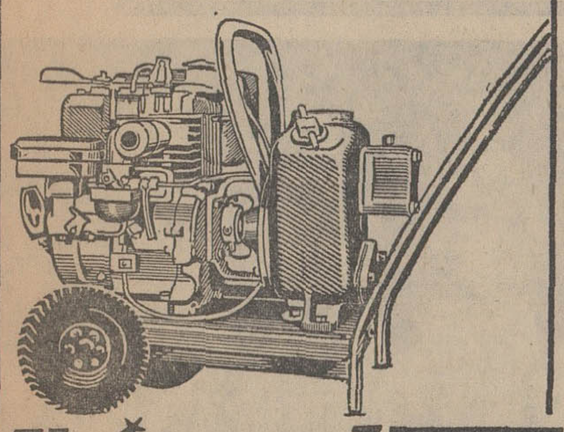

Universal

نماینده انحصاری درایران شرکت تهرانشهر محدود

خیابان سعدی-تلفن ۳۳۴۳۵۳-۳۰۲۱۱۵

آگهی دعوت مجمع عمومی عادی شرکت سهامی پاپسیکل

از کلیه صاحبان سهام دعوت میشود که درمجمع عمومی در ساعت نه‌صبح روز جمعه ۱۳۴۷٫۳٫۲۴ در محل شرکت واقع در خیابان قزوین .سه‌راه آذری .کوی قندی تشکیل میشود حضور بهمرسانند .

(دستور جلسه)

۱ـ گزارش هیئت مدیره

۲ـ تصویب ترازنامه

۳ـ انتخاب هیئت مدیره و بازرس

۴ـ شور در خط مشی شرکت

آ-۶۳۷۳ هیئت مدیره شرکت سهامی پاپسیکل

ساندوز لیمیتد مقیم بال درسوئیس‌صاحب‌اختراع راجع‌به «یك ترکیب جدید آنتی بیوتیك وطریقه تهیه آن»

که‌درایران تحت شماره ۵۰۰۳ بثبت رسیده است اجازه بهره‌برداری از اختراع مزبور راباشخاص ذینفع عرضه مینماید. برای کسب اطلاع‌بیشتر بدفتر حقوقی ر . آقابابیان وهمکاران خیابان شاه کوچه نوبهار شماره ۱۸ مراجعه شود .

ساندوز لیمیتد مقیم بال درسوئیس‌صاحب‌اختراع راجع‌به «اصلاحات درمشتقات‌فنتیازین یا اصلاحات‌مربوط‌به‌آنها»

که در ایران تحت شماره ۴۹۴۹ بثبت رسیده است اجازه بهره‌برداری از اختراع مزبور راباشخاص ذینفع عرضه مینماید. برای کسب اطلاع‌بیشتر بدفتر حقوقی ر . آقابابیان وهمکاران خیابان شاه کوچه نوبهار شماره ۱۸ مراجعه شود .

آ-۱۱۷۹۸

شرکت سهامی تی. بی. تی

شرکت سهامی تی- بی-تی مفتخر است‌که باطلاع عموم هموطنان عزیز برساندکه جهت‌تامین‌آسایش‌مسافرین محترم دزفول ومسجد سلیمان سرویس منظمی با اتوبوسهای دولوکس‌دایر نموده است . آ-۱۱۷۵۸

آگهی مناقصه

شهرداری چالوس باستنادموافقت واجازه مقام معظم‌استانداری مازندران عملیات زیر سازی و اسفالت و جدول کشی خیابانها و کوچه های شهر را بمبلغ در حدود هفت میلیون ریال‌بمناقصه واگذار مینماید در صورت لزوم ممکن است ۲۵٪ به آن کسر یااضافه شود .

۱ـ شرکت کنندگان باید دارای صلاحیت فنی و مالی وکارت درجه بندی راه سازی سازمان برنامه وشرکت های ثبت شده صلاحیتدار که صلاحیت کلیه پیشنهاددهندگان به‌تایید دفتر مهندسی استان رسیده باشد .

۲ـ پیشنهاد دهندگان‌باید بامراجعه بدفتر مهندسی‌شهرداریها و پرداخت مبلغ یکهزار ریال بحساب شماره ۱۲۳۲۵ بانك‌ملی شعبه ساری و باارائه رسیدبانکی اسناد واوراق مناقصه را از دفتر مهندسی شهرداریها واقع در خیابان فرهنك ساری دریافت وباحصول اطلاع از مفاد آن‌وقبول شرایط ذیل آنرا امضاءنموده ضمیمه پیشنهاد خود نمایند .

۳ـ پیشنهاد دهندگان باید مبلغ سیصد و پنجاه هزار ریال ۵٪ کل کار را از اسناد خزانه یا ضمانتنامه بانکی ازبانکهای معتبر به‌سر رسید دوماه بعنوان سپرده مناقصه ضمیمه‌پیشنهاد نمایند و کلیه اوراق و اسناد مناقصه باید به امضای مدیر عامل شرکت و به‌مهرآن ممهور باشد.

۴ـ سپرده برندگان‌اول‌ودوم‌وسوم مناقصه هرگاه حاضربانعقاد قرارداد نشوند بنفع شهرداری ضبط خواهد شد .

۵ـ مدت انجام کارازتاریخ عقدقرارداد ۶ ماه وحسن انجام‌کار از تحویل موقت یکسال خواهدبود .

۶ـ پیشنهادات‌بایددر۲ پاکت لاك‌مهر شده (الف و ب) پاکت الف محتوی اسناد مالی و مدارك فنی و پاکت ب محتوی اسناد مدارك مناقصه تا آخرین وقت اداری روز سه‌شنبه ۴۷٫۳٫۲۱ بدفتر شهرداری تسلیم و رسیددریافت‌دارندپیشنهادات واصله‌در ساعت ۵بعداز ظهر همان روز باحضور کمیسیون عالی معاملات شهرداری بازو قرائت خواهدشد.

۷ـ به پیشنهادات فاقد سپرده و مبهم و مشروط و مخدوش ویااینکه دیرتراز‌موعد مقرر رسیده باشد ترتیب اثر داده‌نخواهد شد .

۸ـ شرکت کارمندان دولت‌وشهرداریهاطبق قانون منع‌مداخله کارمندان ممنوع است .

۹ـ برنده مناقصه باید ۱۰٪ کل مبلغ را در موقع عقدقرارداد بمنظور تضمین حسن انجام کار ضمانتنامه بانکی بعنوان سپرده تسلیم نماید .

۱۰ـ سایر شرایط و اطلاعات مربوط بمناقصه در اسناد مربوطه مندرج است .

۱۱ـ شهرداری در رد یك یاکلیه پیشنهادات رسیده بدون هیچگونه دلیلی مختار است .

۱۲ـ مالیات و عوارض و حق‌بیمه وحق‌الدرج آگهی‌و سایر هزینه های قانونی بعهده برنده مناقصه است .

آ-۱۱۷۲ سرپرست شهرداری چالوس

RIJEKA JUGOSLAVIJA

JUGOLINIJA

خطوط کشتیرانی یوگوسلاوی

ورود وحرکت کشتیها درسرویس ایران وعراق

کشتی ماکدونیا	سفر ۱٫۶۸	در ریبکا بار پیاده می‌کند .
کشتی نیکلاتسلا	سفر ۲٫۶۸	ورود به ریبکا ۲ خرداد .
کشتی کوزوو	سفر ۲٫۶۸	حرکت تقریبی ازخرمشهر ۳۰ اردیبهشت ورود تقریبی به بصره ۳۱ اردیبهشت و سپس عزیمت به مارموگائو برای بارگیری بمقصد آدریاتیك
کشتی ترچی‌مای	سفر ۲٫۶۸	ورود تقریبی به دوبی ۲۹ اردیبهشت، بحرین ۴ خرداد ، دمام ۷خرداد ، کویت۱۱ خرداد ، بصره۱۶ خرداد، خرمشهر ۱۸ خرداد .
کشتی اولیانیك	سفر ۲٫۶۸	ورود تقریبی به دوها ۱۱ خرداد ، بحرین ۱۵ خرداد، دمام ۱۷ خرداد ، کویت ۲۱ خرداد ، بوشهر ۲۴ خرداد، خرمشهر۲۶ خرداد ...
کشتی تریچا	سفر ۲٫۶۸	حرکت تقریبی از دمام اول تیر وسپس عزیمت به‌کویت، بصره وخرمشهر .

سفرهای آتی:

کشتی ماکدونیا	سفر ۲٫۶۸	بارگیری در ریبکا ۱۵ اردیبهشت تا ۸ خرداد ، ونیس ۹ تا ۱۱ خرداد ، تریست ۱۲ تا ۱۴ خرداد ، ریبکا (فقط برای‌تکمیل بارگیری‌الوار) ۱۵ خرداد، عزیمت به‌دمام، کویت، بصره و خرمشهر ۱۷ خرداد .
کشتی نیکلاتسلا	سفر ۳٫۶۸	بارگیری دربنادر ادریاتیك (پلوچه، بار ، اسپلیت ،ریبکا) ۹ تا ۲۵ خرداد بمقصد دوها، کویت و خرمشهر .
کشتی آلماك	ت/ث	نخستین سفر ، بارگیری دربنادرادریاتیك ۲۵ خرداد تا ۵ تیر بمقصد دمام ، کویت، بصره و خرمشهر.

برای‌هرگونه اطلاعات، ذخیره جا ، دستور تحویل و خصوصیات دیگر لطفا با نماینده کل ما در ایران : شرکت بار و کشتیرانی ، تماس بگیرید .

CARGO & SHIPPING S. A.

تهران :

خیابان سعدی ۱۶۸

تلفن ۳۰۴۵۴۰- ۲۰۴۸۲۵

تلکس : ۲۰۵۳

تلگرافی: باب شیب - تهران

خرمشهر :

خیابان شاهپور

تلفن : ۳۶۷۷- ۲۹۶۰

تلکس : ۴۰۲۲

تلگرافی : باب شیب - خرمشهر

وبازرس خط کشتیرانی درخرمشهر

آگهی استخدام

سازمان عمران کشاورزی و دامپروری ارتش منطقه سفیدرود، برای تکمیل کادر خود افراد زیررا باشرایط مناسبی از طریق مصاحبه حضوری استخدام مینماید :

۱ـ مترجم باسابقه که بتواندزبا نانگلیسی و فرانسه‌رابفارسی وبالعکس بخوبی ترجمه و تکلم نماید .

۲ـ متخصص اقتصاد باتجربه که ضمن دانستن زبان انگلیسی از یکی از دانشگاههای معتبرفارغ‌التحصیل بوده باشد .

۳ـ متخصصین کشاورزی پرورش و تغذیه دررشته‌های گاوداری مرغداری ، گوسفندداری که‌از دانشگاههای معتبر فارغ‌التحصیل بوده باشد .

۴ـ دکتران دامپزشك ، متخصص بیماریهای دام و طیور که‌از دانشگاههای معتبر فارغ‌التحصیل بوده‌باشد .

داوطلبان به‌دفتر مرکزی سازمان درتهران خیابان‌تخت‌جمشید خیابان کیوان شماره ۲۴ ساختمان اخگر تلفن ۶۱۱۶۹۰ درساعات اداری مراجعه نمایند . الف ۱۸۸۷

مجری طرح - مهندس منوچهر سپه‌پور

آ-۱۰۷۴۰ ۱-۳

عمود - مهندس مشاور ساختمان

برای تهیه نقشه ونظارت باسهل ترین شرائط بعداز ظهرها . آ-۶۲۶۷۵۱

ایرپاد

ورزشی اطلاعات

بنفیکا-منچستریونایتد

جام باشگاههای اروپا ۴ شنبه در دیدار سرنوشت

«بنفیکا» امسال بااین چهره امیدوار به فینال جام باشگاهها قدم میگذارد .

سرانجام نبرد هشت ماهه تیم های فوتبال قهرمانان سال قبل باشگاه های کشورهای اروپا به پایان رسید و دو تیم منچستر یونایتد قهرمان سال پیش انگلستان و بنفیکا قهرمان سال گذشته پرتقال پس از حذف دو تیم رئال مادرید و جونتوس به بازی نهائی رسیدند و چهار شنبه هشتم خرداد، استادیوم ویمبلی لندن شاهد نبرد آخرین این دو تیم برای دست یافتن به جام قهرمانی باشگاه های اروپا خواهد بود . اگر منچستر یونایتد فاتح این دیدار گردد ، در عین اینکه اولین تیم انگلیسی است که بدیدار فینال باشگاه های اروپا راه یافته، اولین باشگاه انگلیس خواهد بود که این جام را بخانه خود می برد و رسیدن این تیم بدور نیمه نهائی جام باشگاه های اروپا ،در مسابقات امسال ،چهرمین دفعه ای بود که منچستر یونایتد تا این حد در بازیهای باشگاه های اروپا پیشرفت نمود . در حالیکه بنفیکا ، بعد از رئال مادرید که امسال در برابر منچستر حذف گردید دومین تیم نامدار بازیهای قهرمانی باشگاه های اروپا است چون نه تنها اینکه دو بار تابحال فاتح جام گردیده ، بیش از هر تیم دیگر مسابقات فینال را انجام داده است.

✪✪✪

بهرحال هشتم خرداد ، باردیگر استادیوم ویمبلی لندن شاهد نبرد بنفیکا خواهد بود ، در حالیکه بنفیکا در سال ۱۹۶۲ که نیز یکبار دیگر در همین استادیوم بازی فینال را در برابر تیم انتر - میلان قهرمان ایتالیا انجام داد ۱-۲ مغلوب شدو خاطره شکست در ویمبلی تنها خاطره بد گذشته که مربوط به مسابقه این روز می شود برای بنفیکا نیست چون در برابر تیم حریف ، یعنی منچستر نیز در آخرین دیدار خود در سال ۱۹۶۶ (۳-۸) مغلوب شده است .

مسابقات جام قهرمانی باشگاههای اروپا از سال ۱۹۵۵ آغاز شدو همین تیم رئال مادرید قهرمان اسپانیا با پیروزی ۳-۴ بر تیم ریمس از فرانسه در مسابقه فینال در پاریس برای نخستین بار بمقام قهرمانی رسید و سال بعد بار دیگر با پیروزی ۰-۲ بر تیم فیورنتینا از ایتالیا مقام قهرمانی خود را تجدید کرد و در سال ۱۹۵۸ در بروکسل ۲-۳ بار دیگر قهرمان ایتالیا را در مسابقه فینال که تیم آ.ث میلان بود مغلوب ساخت و برای سومین سال قهرمان شد . ولی رئال دو سال دیگر پیاپی بمقام قهرمانی رسید در سال ۱۹۵۹ در اشتوتگارت بازی فینال را با ریمس از فرانسه بانتیجه ۰-۲ بسود خود انجام داد و سال بعد گلاسکو پایتخت اسکاتلند شاهد پیروزی ۳-۷ رئال براینتراخت فرانکفورت قهرمان آلمان در بازی فینال بود.

ولی سال ۱۹۶۱ ،سال سقوط رئال بود چون در مسابقه فینال جام باشگاههای اروپا در این سال که در برن انجام شد ، تیم نوخاسته بنفیکا از پرتقال ، ۲-۳ رئال را مغلوب ساخت و خود بمقام قهرمانی رسید . وسال بعد بار دیگر همین تیم با پیروزی ۳-۵ در بازی فینال بر تیم بارسلون از اسپانیا ، مقام قهرمانی خود را در برن تجدید کرد . ولی حکومت بنفیکا دوسال بیشتر نپائید ، چون در سال ۱۹۶۳ انتر میلان قهرمان ایتالیا درویمبلی لندن ۱-۲ بنفیکا را شکست دادو برای نخستین بار بمقام قهرمانی باشگاههای اروپا رسید . و درسال های ۶۴ و ۶۵ نیز این تیم دو بار دیگر باین مقام دست یافت در سال ۶۴ رئال در بازی فینال با نتیجه ۱-۳ در وین مغلوب انتر گردید و در سال ۶۵ ، بنفیکا در میلان ۰-۱ شکست خورد .

ولی سال ۱۹۶۶ باردیگر شاهد ظهور رئال مادرید بود که درپاریس ۰-۲ برپارتیزان یوگوسلاوی فاتح شد و برای هشتمین بار قهرمان اروپا گردید ولی در سال پیش در دور قبل از نیمه نهائی حذف شد و دربازی نهائی تیم سلتیك قهرمان اسکاتلند با نتیجه ۱-۲ با پیروزی برانتر میلان از ایتالیا دربروکسل قهرمان اروپا شناخته شد ، تیمی که در بازیهای امسال خیلی زود حذف گردید . و حالا بنفیکا که تابحال دو بار فاتح جام باشگاههای اروپا گردیده است درانتظار دیدار - نهائی باتیم منچستر یونایتد میباشد، وچهارشنبه هشت خرداد، استادیوم ویمبلی انگلستان باردیگر بر پیروزی یکی از این دوتیم درسری مسابقات جام باشگاههای اروپا شهادت خواهد داد .

سپاسگزاری فدراسیون فوتبال کشور

بدینوسیله صمیمانه ترین تشکرات اعضای فدراسیون فوتبال کشور و قهرمانان تیم ملی فوتبال ایران رادر مسابقات جام آسیائی که پیروزی آنان متکی بمراحم شاهنشاه آریامهر و خاندان جلیل سلطنت وهمچنین تشویق ارزنده هموطنان عزیز بویژه شخصیت‌های کشور و تماشاگران وورزشکارانیکه در استادیوم امجدیه حضور بهمرسانیده بودند بملت نجیب ایران و علاقمندان بورزش ، به نمایندگان محترم مجلسین و مطبوعات ورادیو تلویزیون و همچنین دستگاه های انتظامی ودوستان وسروران گرام که هریك باارسال تلگراف ونامه ویا عناوین مختلف موجبات تشویق ودلگرمی قهرمانان واعضای فدراسیون فوتبال کشور را فراهم نموده‌اند تقدیم میدارد .

۶۴۲۳ فدراسیون فوتبال کشور

آگهی دعوت مجمع عمومی عادی

از کلیه صاحبان سهام شرکت سهامی صادرات تهران‌دز دعوت میشود که در ساعت پنج بعداز ظهر روز چهارشنبه ۲۲ر۳ر۴۷ در محل شرکت خیابان بوذرجمهری سرای محمدیه حضور بهمرسانند.

دستور جلسه :

۱- استماع گزارش هیئت‌مدیره و بازرسان شرکت .
۲- رسیدگی و تصویب ترازنامه سال ۱۳۴۶ .
۳- تصمیم نسبت به خط‌مشی آتی شرکت وتعیین بازرس .

آ-۶۳۹۳ شرکت سهامی صادرات تهران‌دز

آگهی دعوت مجمع عمومی عادی

از کلیه صاحبان سهام شرکت سهامی ایران ایمپورت دعوت میشود که در ساعت پنج بعداز ظهر روز پنجشنبه ۲۳ر۳ر۴۷ در محل شرکت خیابان بوذرجمهری سرای محمدیه حضور بهمرسانند.

دستور جلسه :

۱- استماع گزارش هیئت مدیره و بازرسان شرکت .
۲- رسیدگی و تصویب ترازنامه سال ۱۳۴۶ .
۳- تصمیم نسبت به خط مشی آتی شرکت و تعیین بازرس.

آ-۶۳۹۱ شرکت سهامی ایران ایمپورت

وقتی که زندگی لبخند میزند

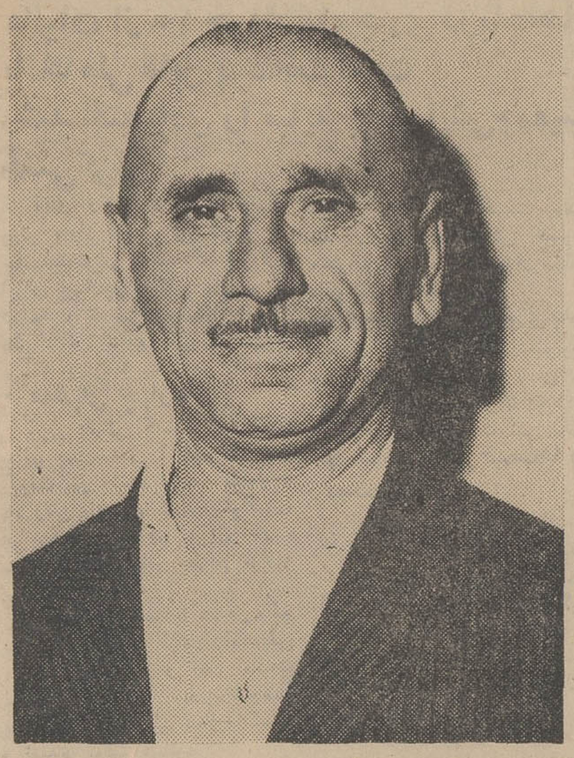

آقای موسی پوست زاده پیشه‌ور اهل رودسر ساکن تهران باخرید بلیط اعانه ملی برنده صد هزار تومان پول نقد شد

یکی از دانشمندان می گوید : «درسفر زندگی، این مهم نیست که سوارچه قطاری میشویم ، مهم این است که کجا پیاده میشویم» این گفته حکیمانه درحقیقت گویای آرزوها و ایده آلهای همه مردم است چون هرکس در هر شغل و پیشه‌ای که هست میکوشد تا دربنای زندگی فردای خود موفق شود وبه آن اطمینان داشته باشد .

برای رسیدن باین هدف بدیهی است که باید هوشیار بود ، باید کار کرد وزحمت کشید . چون« نابرده رنج گنج میسر نمیشود» بااین همه هوش وابتکار هم دربسیاری موارد موجب پیروزی میشود و آدمی از این راه خیلی سهل و ساده به مقصود خود که داشتن یك زندگی شیرین و مرفه و لذت بخش است میرسد. همچنین بدیهی است که این هوش و ابتکار برای رسیدن بیك زندگی سعادتمند بسیار مختلف و گوناگون است . هرکسی میکوشد تا از فرصت‌ها و امکاناتی که دراختیار دارد، هرچه بهتر بهره برداری کند. و هرکسی میکوشد تانقشه کارش را لااقل برای خود توجیه نماید و نقشه های رسیدن به آرزوهای شخصی گاهی چنان بادلیل و منطق توام است که آدمی را بشوق و حرکت وا - میدارد :

برای دیدن برنده صدهزار تومانی به بنگاه اعانه ملی رفته بودم ، مرد میانه سالی راکه از خطوط چهره زحمت کشیده اش برق شادی ورضایت هویدا بود بمن نشان دادند، آقای پوست زاده برنده جایزه ممتاز بلیط های اعانه ملی درجواب سئوالاتم گفت: «من متجاوز ازسی سال است که برای آسایش خود و خانواده ام کارمیکنم و دراین مدت همیشه سعی کرده ام که روی پای خود بایستم و از کسی کمك نگیرم » وبهمین علت من حتی درمواقع گرفتاری و فشار زندگی بکسی مراجعه نکرده ام ولی برعکس همیشه سعی داشته ام حتی الامکان برای افراد خانواده ام ، دوستان و آشنایانم مفید واقع شوم و به آنها کمك کنم . و اما چرا بلیط اعانه ملی میخرم دلیلش این است که می بینم خیلی از فروشنده های بلیط از این راه امرار معاش میکنند وخیلی ازآنها محتاج وعلیل هستند وچون خودم ازطبقه زحمت کش هستم دردو احتیاج آنهارا خوب حس میکنم علاوه براین همیشه پیش خودم حساب کرده ام که دوتومان یا چهارتومان درهفته که برای خرید بلیط صرف میکنم تاثیری دروضعم ندارد ولی باهمین پول ممکن است برنده جایزه بزرگی بشوم والان خدارا شکرمی کنم که حسابم کاملا درست ازآب درآمد .

آقای موسی پوست زاده بااستفاده ازاین پول میخواهد برای خریدیك خانه بزرك اقدام کند که هم خانواده اش درآن سکونت کند وهم قسمتی ازآن راباجاره واگذارنماید. وی همچنین میخواهد مغازه ای برای فروش لوازم اتومبیل دایر کند .

این خانواده جوان با رضایت خاطر به نقشه ساختمان خانه خود مینگرند چون در

صندوق پس انداز مسکن بانك رهنی ایران

حساب بازکردند و با یك برابرونیم سپرده خود که بعنوان وام پانزده ساله با بهره ۷ درصد دریافت داشتند مشغول ساختمان خانه دلخواه خود میباشند.

شما نیز مانند آنان همین امروز یك حساب پس انداز مسکن دریکی از شعب بانك رهنی ایران افتتاح فرمائید و از مزایای آن بهره مند شوید

الف ۱۸۹۰ آ-۱۱۶۳۲

خطر انفجار و حریق خانمانسوز گاز

با دستگاه رگلاتور کنترل گاز از بین رفته است

با نصب یك دستگاه رگلاتور کنترل گاز که فقط ۴۰ تومان هزینه آن میباشد برای همیشه از خطرات احتمالی گاز جلوگیری خواهد شد.

شرکت فنی رگلاتور کنترل گاز

نماینده انحصاری در ایران و خاورمیانه - مرکز پخش : تهران امیرآباد شمالی - شیراز شرقی تلفن ۶۳۰۲۶۹

آگهی استخدام استادیار

دانشکده داروسازی به خدمت یك تن استادیار غیر تمام وقت رشته سم‌شناسی از طریق مسابقه احتیاج دارد داوطلبان میتوانند از تاریخ انتشار آگهی بمدت ۲ ماه بادردست داشتن مدارك مربوط بدبیرخانه دانشکده مراجعه و ثبت‌نام نمایند استخدام برندگان مسابقه پس از تامین اعتبار ورعایت کلیه مقررات مربوط عملی خواهد شد. الف ۱۹۴۴

رئیس دانشکده داروسازی .دکتر نادرشرقی

۱-۲ آ-۱۶۰۰

آگهی تجدید مناقصه شماره ۲

نیروی هوائی تهیه و طبخ وتوزیع غذای بین روز پرسنل یکان های مقیم تهران رابمناقصه میگذارد پیشنهاد دهندگان میتوانند بامراجعه بستاد فرماندهی نیروی هوائی (خیابان فرح آباد) ودریافت برك شرایط ومشخصات مناقصه پیشنهاد خود را طبق مفاد مندرج در شرائط مناقصه تنظیم و تاساعت ۱۴۰۰ روز دوشنبه ۲۰ر۳ر۴۷ بدفتر آجودانی ستاد فرماندهی نیروی هوائی تسلیم نمایند .

الف ۱۹۴۷

نیروی هوائی

۱-۲ آ-۱۱۵۹۶

آگهی مناقصه

شماره ۱ تاریخ ۳۰ر۲ر۴۷

اداره مهندسی نیروی زمینی شاهنشاهی تعداد سه دستگاه تصفیه آب استخر شنا را از طریق مناقصه خریداری مینماید . پیشنهاد دهندگان میتوانند با مراجعه به دفتر دائره لجستیك اداره مهندسی واقع در میدان فردوسی خیابان پارس پلاك ۱۰۰ و ملاحظه و دریافت برك شرائط و مشخصات معامله پیشنهاد خودرا طبق مفاد مندرج درشرایط معامله تنظیم و تاساعت ۹ صبح روز ۱۹ر۳ر۴۷ بدائره لجستیك تسلیم نمایند . الف ۱۹۴۹

اداره مهندسی نیروی زمینی شاهنشاهی

۰-۱ آ-۱۱۵۹۲

ساندوز لیمیتد مقیم بال درسوئیس صاحب اختراع راجع به «اصلاحات درمشتقات ایندول یا اصلاحات مربوط به آنها»

که در ایران تحت شماره ۴۹۶۴ بثبت رسیده است اجازه بهره برداری از اختراع مزبور راباشخاص ذینفع عرضه مینماید. برای کسب اطلاع بیشتر بدفتر حقوقی ر . آقابابیان وهمکاران از خیابان شاه کوچه نوبهار شماره ۱۸ مراجعه شود .

آ-۱۱۸۰۰

خبرهای روز

اوامر شهبانو برای بهبود وضع جذامیان

علیا حضرت شهبانوی ایران عصر روز شنبه گذشته هیئت رئیسه و موسسین جمعیت حمایت جذامیان ایران را در کاخ نیاوران بحضور پذیرفتند ، در این مراسم نمایندگان جمعیت در شهرستانها نیز حضور داشتند .

آقای دکتر راجی مدیر عامل جمعیت در این شرفیابی اقدامات یکساله جمعیت را بعرض رسانید و بعد نمایندگان شهرستانها مطالبی درزمینه وضع جذامیان وکارهائی که تاکنون در مورد رفاه حال آنان انجام گرفته است ، بیان داشتند .

علیا حضرت شهبانو اوامری جهت بهبود حال جذامی‌ها صادر کردند و مقرر فرمودند نسبت به وضع وآسایش خانواده آنها اقداماتی صورت گیرد و از بیمارانی که نگرانی حال عائله خود هستند ، رفع نگرانی بعمل آید.

علیا حضرت شهبانو تاکید کردند که وزارت بهداری آمر درمان مجذومین را در شهرستانها ، توسعه دهد و امکاناتی بوجود آورد که بیماران در حداقل مدت درمان گردند .

دکتر راجی بعرض رسانید چون در شهرستان اهر ٦٦٦ جذامی وجود دارد دستور فرمایند ترتیبی داده شود که وزارت بهداری تلقیح واکسن «ب- ث- ژ» را در این شهرستان بطور عمومی توسعه دهد و در صورت امکان برای این بیماران بیمارستان جداگانه بنا نماید .

در فوتبال دیروز جوانان تهران پیروز شدند

تیم منتخب فوتبال اهواز که روز جمعه با پیروزی بر پرسپولیس اولین مسابقه خود را در تهران به پایان رسانده بود در دومین دیدار که بعد از ظهر دیروز در امجدیه برگزار گردید ۲-۳ مغلوب جوانان تهران شد . در این مسابقه ناظم گنجاپور - اکبر افتخاری و مهراب شاهرخی که از فوتبالیست های اهوازی مقیم تهران هستند در تیم شهر خود مقابل جوانان تهران قرار گرفتند ، گلها به ترتیب دقایق ۳۲ - ٤٨ بوسیله شرکا و دقیقه ۷۲ بوسیله مناجاتی برای تهران و ۳۹و ٦٨ بوسیله گنجاپور ، افتخاری برای اهواز به‌ثمر رسید ، گل اول تهران پنالتی بود

روسای جدید بهداری کل سه استان

ازطرف وزیربهداری این انتصابات صورت گرفت :

آقای دکتر صدری طباطبائی شوشتری رئیس اداره کل بهداری استان کردستان به سمت رئیس اداره کل بهداری خوزستان ، آقای دکتر اسفندیار امیر شاهی رئیس بهداری کل همدان به سمت رئیس اداره کل بهداری استان کردستان دکتر عبدالله جلالی مشاوروبازرس بهداری کل همدان به سمت رئیس بهداری کل همدان .

زلزله ، دوبار خوی را تکان داد

بامداد امروز در خوی و حومه دوبارزلزله رویداد و مردم ازوحشت تاچندساعت در کوچه ها وخیابان هابسر میبردند .

خبرنگار ما درخوی گزارش داد: اولین زلزله ساعت ۳و ۱۵ دقیقه بامداد رویداد و یکربع بعد دوباره شهرخوی و حومه تکان خورد . خوشبختانه این زلزله ها خسارتی وارد نیاورد واهالی حدود ساعت ٦ صبح بخانه های خود بازگشتند.

از دو شرکت تعاونی سلب مزایا شد

خبرنگار اطلاعات گزارش داد: در جلسه اخیر شورای عالی تعاون کشور که روز پنجشنبه دروزارت کار و امور اجتماعی تشکیل گردید از دوشرکت تعاونی تهیه و توزیع خواربار تهران وسیراب فروشان تهران بعلت انحراف از اصول تعاون سلب مزایای تعاونی بعمل آمد و مراتب برای دریافت حق‌الثبت و مالیات مقرر باداره ثبت شرکت‌ها واداره کل مالیاتهای تهران اعلام گردید . خبرنگار مامیافزاید بااین ترتیب شرکتهای فوق‌الذکر از ردیف شرکتهای تعاونی کشور خارج‌شدند.

اطلاعیه وزارت راه

وزارت راه امروز اطلاع داد که راههای خراسان باز و عبور برقرار است .

۲۵ نفر با خوردن پنیر مسموم شدند

پنیر فاسد در مرودشت ۲۵ نفر را مسموم کرد . این عده بامراجعه به بهداری مرودشت تحت معالجه قرار گرفتند . چون احتمال میرفت که وجود پنیر فاسددر مغازه ها باعث مسمومیت عده بیشتری شود ، جریان از طرف بهداری ، بشهرداری مرودشت اطلاع داده شد و مامورین شهرداری ضمن بازرسی ازداخل مغازه‌ای مقدار ۹ کیلو و چهار صد گرم پنیر فاسد کشف کردند

بازگشت از ایتالیا

سرکار علیه خانم دیبا مادرگرامی علیا حضرت شهبانو که دو هفته پیش بدعوت صلیب احمر ایتالیا در راس هیئتی برای بازدید از موسسات خیریه صلیب احمر باتفاق بانو هاشمی نژاد وبانو مظاهری بایتالیا سفر کرده بودند پریشب بتهران مراجعت نمودند.

سفر رئیس مجلس بانگلستان

امروز اطلاع حاصل شد که آقای مهندس عبدالله ریاضی رئیس مجلس شورای ملی بامدادروزشنبه یازدهم خرداد ماه برای معالجه بیماری قلبی خود به انگلستان مسافرت مینماید.

روزی ۳ هزار متخلف تعقیب میشوند

کلاس آموزش مقررات راهنمائی ورانندگی رانندگان شهرداری امروز تشکیل شدو تیمسار سرتیپ رحیمی رئیس پلیس تهران در اولین جلسه کلاس مزبور ضمن قدردانی از همکاری شهرداری گفت :

پلیس ناگزیر است که مردم را برعایت مقررات آشنا سازد و در مورد اجرای مقررات وسیله مردم شدت عمل نشان دهد .

برای ایجاد نظم در شهر پلیس هرروز حدود سه هزار و ششصد نفر رابعلت عدم رعایت مقررات تحت تعقیب قرار میدهد .

رئیس پلیس تهران افزود :

دراجرای مقررات افراد کم‌سواد بیش از اشخاص تحصیلکرده با پلیس همکاری میکنند .

زن مکزیکی ۵ قلو زائید

پاپانتلا -مکزیك - همسر ۲۹ ساله یك زارع فقیر در شهر کوچکی در حوالی پاپانتلا امروز پنج قلو زائید که همگی دختر بودند. دو تن از این ۵قلو ها درگذشتندوحال سه‌تن از آنهارضایتبخش است .

تخریب طبقات غیر مجاز ساختمان

ماموران شهرداری ناحیه ۹ دو طبقه از طبقات بالای ساختمانی را که بدون اجازه شهرداری ساخته شده بود خراب کردند .

در همین ناحیه یك استاد دانشگاه قطعه زمینی را که مردم میخواستند کوچه شود بهزینه شخصی خود خریداری کرد وبه شهرداری واگذار نمود .

یك تحصیلکرده آمریکا رئیس صنف بستنی فروش شد

اعضای اتحادیه صنف بستنی - فروش بپاس خدمات مرحوم ابوالقاسم اخلاقی رئیس سابق اتحادیه فرزند اورا که درامریکا تحصیل کرده است باتفاق آراء بریاست اتحادیه انتخاب کرده‌اند از محمد اخلاقی فرزند مرحوم ابوالقاسم اخلاقی برای تصدی امور اتحادیه صنف بستنی فروش دعوت شده است که به ایران باز گردد .

مسابقات وزنه‌برداری و پرورش اندام کارگران

مسابقه قهرمانی وزنه برداری و پرورش اندام کارگران زیرنظر فدراسیون وزنه‌برداری کشور و با کوشش سازمان تربیت بدنی و تفریحات سالم کارگران در روز های ۸- ۹- ۱۰ خرداد ماه ٤٧ در سالن ورزشی دخانیات برگزار می شود . کلیه کارگران داوطلب می توانند با دردست داشتن معرفی‌نامه رسمی از کارگاه مربوطه برای ثبت‌نام در این مسابقات شرکت نمایند .

همکاری فنی ایران و آلمان درآینده بصورت وسیعی شروع میشود

پیش‌نویس قرارداد همکاریهای فنی ایران و آلمان بعد از ظهر روز شنبه درکاخ وزارت امور خارجه «پاراف» گردید .

از جانب ایران آقای خسرو افشار معاون کل وزارت امورخارجه واز جانب دولت آلمان فدرال باختری آقای ویشنوفسکی وزیر همکاری های اقتصادی این کشور قرارداد مذکوررا پاراف کردند .

گزارش خبرنگار سیاسی اطلاعات حاکیست که قرارداد مذکور در آینده بین مقامات دو دولت بامضاء خواهد رسید و پس‌از تصویب پارلمان های دو کشور به مرحله عمل درخواهد آمد .

ویشنوفسکی که دیروز تهران را ترك کرد به خبرنگاران گفت که همکاریهای فنی ایران و آلمان در آینده بصورت وسیعی شروع می‌شود . وی طرح مربوط به ایجاد انستیتو الکترونیك دانشگاه تهران جهت تربیت و تعلیم کارشناسان فنی را از جمله طرح های قابل ذکردر همکاریهای آینده ایران و آلمان برشمرد .

بولوار سن‌میشل پاریس ، پس از اغتشاش

بولوارسن‌میشل در پاریس انباشته از اشغال و زباله و خرد ه‌ریز هائی است که طی تظاهرات و زدوخورد های چند روز اخیر پاریس را پر کرده است .

شهرداری و پلیس پاریس که اشغال هارا آتش میزنند برای حمل پاره‌سنك ها و آجرهائی که تظاهر کنندگان از آنها برای حمله به‌پلیس استفاده میکنند از بولدوزر های سنگین استفاده میکنند .دراین عکس یك بولدوزر آرتشی هنگام جمع‌آوری این پاره‌سنك ها در «سن‌میشل» پاریس دیده میشود .

عکس رادیوئی اطلاعات

قطار مسافری تبریز ازحادثه وحشتناکی نجات یافت

بارانهای شدید دراغلب شهرستان های ایران ادامه دارد و این بارانها موجب جاری شدن سیل ووارد آمدن خسارات فراوانی گردید .

*** لحظه‌های خطرناك !**

ساختمان یك پل فلزی درمحل پل «سرچم» میانه که با انهدام آن خط آهن تهران -تبریز قطع شده است باسرعت ادامه دارد وبنا باظهار ماموران فنی راه‌آهن ساختمان این پل تایك هفته دیگر بپایان میرسد وعبور و مرور قطار ها بر قرار می گردد.

علی نیکرفتار سرپرست نمایندگان اطلاعات در آذربایجان که باتفاق خبرنگار عکاس اطلاعات در تبریز از محل پل «سرچم» بازدید کرده است. گزارش داد :اولین کسی که از انهدام پل «سرچم» مطلع شد «عبادالله غفاری» مامور راهداری راه‌آهن بود که بلافاصله جریان رابه کدخدای قریه بنام محسن امامی اطلاع داد .او هنگامی از ویران شدن پل باخبرشد که قطار مسافری تهران - رحمانلو حدود نیمساعت بعد بمحل پل میرسید واگرجریان فورا برانندهٔ قطار اطلاع داده نمیشد ، حادثه خونینی جان مسافران قطار را تهدید می کرد .

آنها در آن هنگام هیچگونه وسیله‌ای که جریان رابمقامات راه‌آهن اطلاع دهند و از ادامهٔ حرکت قطار جلو- گیری کنند نداشتند .وقت سرعت میگذشت و هر لحظه قطار مسافری بمحل پل منهدم شده نزدیك می شد ، در یك لحظه فکری بخاطرش رسید ، پیراهن های خود را در آوردند ودرفاصله پانصدمتری پل روی تپه‌ای منتظرورود قطار شدندو به محض اینکه قطار بنزدیکی آنها رسید باتکان دادن دست وپیراهن های خود وافروختن آتش راننده را از خطرحتمی آگاه کردند . خوشبختانه قطار در فاصله سیصدمتری پل متوقف شدوخطر برطرف گردید .سپس جریان به ناحیه راه‌آهن شمالغرب گزارش شد و متعاقب آن قطارهای باری و مسافری که در حال حرکت بودند بمبداء بازگشتند.

● در دلیجان

سیل شدید بار دیگر در دلیجان جاری شدوبعلت کم ارتفاع بودن پلهای مسیر راه دلیجان -اصفهان، سیلاب وارد نقاط مسکونی گردید وبخانه ها ، مزارع و قناتهای این ناحیه خسارت زیادی وارد شد . در قریه «راونج» ۳رشته قنات منهدم گردید و ٤۰راس گوسفند را آب برد و در دهکده «موته» قنات آب ویران شدواکنون اهالی آب برای آشامیدن ندارند.

*** در خمین**

گزارش خبرنگار مادر خمین حاکیست ، سیل مهیب ۳ قریه خمین باسامی اسدآباد ، حبیب آباد وعلی آباد را فرا گرفت و مزارع و خانه های زیادی راخراب کردو اکنون اهالی این قراء درانتظار کمك بسر میبرند.

*** قربانی سیل**

سیل مهیبی که در چادگان و قراء اطراف جاری شد پسر بچه ۱٤ ساله ای را با خود برد و اهالی جنازه اورا با زحمت پیدا کردند. ارتفاع سیلاب در بعضی نقاط به ۳متر میرسید . بهمین جهت زاینده رود طغیان کرد و علاوه بر انکه دهها راس گاو و گوسفند تلف شدند به محصولات کشاورزان نیز خسارت زیادی وارد آمد .

*** یکصد خانه ویران شد**

بقرار اطلاع براثر سیل درقریه «طرق» واقع در هشت کیلو متری مشهد بیش ازیکصد خانه ویران گردیده است .

آقای پیرنیا استاندار خراسان باتفاق فرمانده لشکر و مدیر عامل شیرو خورشید سرخ مشهد از قراء سیلزده بازدید کردند

خبرنگار ما در مشهد اضافه کرده است که در جریان سیل اخیر در قریه « شیلنگر » واقع در **۱٤ کیلو متری مشهد نیز هفت** خانه روستائی منهدم گردیده ودر قریه ششهزار نفری طرق قریب هشتاد در صد ساکنان ان بیخانمان شده‌اند . دراین قریه مرد ٤٥ ساله‌ای بنام حسن بوسعیدی و زنی بنام هاجر علیمراد مفقود الاثر گردیده‌اند که مامورین لشکر ، ژاندارمری وشهربانی شیروخورشید سرخ و آتش نشانی برای پیدا کردن مرده یا زنده انها فعالیت میکنند .

● در خارك

از نیمه شب گذشته طوفان بسیار شدیدی توام باشن وگرد و خاك جزیره خارك را فرا گرفت : شدت طوفان بحدی بود که مردم نمی‌توانستند فاصله چند متری خود رابببینند .بهمین جهت رفت و آمد موتورلنج ها در دریا متوقف گردید ویك کشتی بزرك نفتکش که می- خواست بارگیری کند تا آخر وقت دیروز نتوانست به اسکله نزدیك شود.

*** سیل مجدد در محلات**

خبرنگار مادر محلات بدنبال گزارش قبلی درباره وقوع سیل شدید در این منطقه گزارش داد : باردیگر در قراء سیلزده محلات سیل جاری شدوچند دهکده دیگر به محاصره سیل افتاد که فعلا رساندن کمك باهالی این قراء امکان پذیر نیست .

مجموعا در حوزه محلات ۲٦ دهکده به محاصره سیل افتاده و تقریبا ده میلیون ریال خسارت وارد آمده‌است . سیلی که در محلات جاری گردید بطرف دلیجان وفراق پیشروی کرد وباین دوناحیه نیز خساراتی وارد کرده‌است.سیل در محلات تلفات جانی نداشته‌ولی متجاوز از یکهزار راس گاو و گوسفندرا تلف کرده‌است .

*** سه قربانی**

بقرار اطلاع سیل مهیب درقریه «ده‌نمك» گرمسار پریروز یك کودك ودونفر زن را با خود برد جنازه های آنان پس‌از چند ساعت توسط اهالی پیدا شد .

● قربانیان سیل

بنابگزارش خبرنگار ما در اسفیدواجان اصفهان : بدنبال بارندگی شدید و جاری شدن سیل در اسفیدواجان تعداد سیصدخانه بکلی ویران گردید و دونفر از ساکنین این منطقه باسامی محمد افشاری وبیگم «صابرمی» طعمه سیل شدند.

جریان سیل در اسفیدواجان تقریبا کلیه مزارع کشاورزی و باغات را از بین برده و خسارات سنگینی ببار آورده است بطوریکه گفته می شود تلفات سیل بیش از دونفر می باشد .

خبرنگار مادر کبودرآهنك بدنبال گزارش قبلی خود افزود : جریان سیل مهمانخانه معروف «کوریجان» راکه در سی وپنج کیلو متری جاده تهران -همدان واقع شده است بکلی ویران ساخته وبه بیش از ۷ مغازه آسیب رسانده است . سیل در قریه «نرخ‌لر» سه‌نفر را طعمه خودساخته و به بیش از ۲۰ خانه آسیب رساند . درقریه «قایش» نیز ۲۵ خانه خراب شد وخساراتی بساکنین ان وارد آمد.

*** سیلاب در خیابانها**

بعد از ظهر دیروز باران شدیدی توام با طوفان در میانه آغاز گردید براثر شدت بارندگی سیلاب کوچه هاو خیابان های شهر را فرا گرفت. ریزش باران باعث طغیان رودخانه های «بوروچای» «شاهرودوقران‌قو» در حوالی میانه گردیده است .

● قربانی دیگر

اسامی دونفر از قربانیان سیل «ده‌نمك» گرمسار امروزمعلوم‌شد. این دونفر فاطمه سلطان ٦۰ ساله و خاور ۳۰ ساله بودند ولی از جسد کودك ۳ساله‌ای که در همین محل طعمه سیل شده اثری بدست نیامده است.

ضمنا دیروز جوان ۲۵ ساله‌ای بنام رضارهائی ساکن قریه عبدالله آباد فیروزکوه دردره قریه «دارجنبه» بمحاصره سیل افتاد وسیل اورا باخود برد . جنازه او در ٦ کیلو متری «زرین دشت» فیروزکوه پیدا شدو مدفون گردید.

● گرمای ٤۲ درجه

از صبح دیروز بدنبال گرمای شدیدوبیسابقه در اهواز بارندگی دراین شهر شروع شد . ظهردیروز بدنبال قطع بارندگی وشروع «شرجی» هوا میزان گرما در اهواز به ٤۲ درجه رسید.دیشب نیز بارندگی مجددا شروع شد و تانزدیکی‌های صبح ادامه‌داشت. هم اکنون هوای اهواز شرجی ومیزان رطوبت ۷۰در صد میباشد.

*** سیل دراراك**

براثر سیل های متوالی چند روز اخیر در اراك سیل شدیدی قراء اطراف این شهرستان را فرا گرفت وباعث ویرانی چند قریه و از بین رفتن احشام زیادی گردید و خسارات فراوانی بمحصولات کشاورزی واردساخت . در قراء «میان‌رود» « عنبرتر» ،(درمن) ، «کوشه‌شرا » کوشه‌علیا، کاك ، قره کهریز، لنگرود ، چناس ، دینه کبود ، کارچان ،قلعه‌حصار ، سیل جاری شد و بزمین های این قراء اسیب هائی‌وارد نمود .

طعمهٔ سیل شد

سیل در قریهٔ «رهق» کاشان یك نفررا کشت ، خانه‌هاو مزارع زیادی راخراب و حدود یکهزار راس گاو وگوسفند را تلف کرد. شخصی که قربانی سیل گردید علیمحمد ثابتیان نام داشت بقرار اطلاع در قراء «مشکان» و «رمك» کاشان نیزسیل خساراتی وارد کرده است .

● کمك شیرو خورشید

سخنگوی شیروخورشید سرخ امروز اظهار داشت برای کمك به وضع آسیب‌دیدگان سیل اطراف مشهد امروز مقدار کافی‌پتو و وسائل زیست ازانبارامدادی تهران به مشهد فرستاده شد . و برای ادامه عملیات امدادی اعتبار لازم‌از طرف جمعیت مرکزی در اختیار جمعیت شیرو خورشید سرخ‌مشهد قرارگرفت .

سخنگوی مذکور افزود:عملیات امدادی برای کمك به سیل‌زدگان اردستان زیر نظر جمعیت شیر و خورشید سرخ اصفهان و با کمك عوامل محلی‌ادامه دارد .

*** تخصیص اعتبار**

عملیات نجات یك هزار نفر در ناحیه شاهزاده‌محمد واقع‌درخرم‌آباد که‌درمحاصره سیل قرار داشتندبا کمك ماموران ژاندارمری وعوامل محلی پایان یافته است بنابظهار سخنگوی مذکور برای کمك به سیل‌زدگان دهکده‌هایی که‌پنجشنبه گذشته در اطراف همدان دچارسیل گردیدند نیز اعتباری از طرف جمعیت شیرو خورشید سرخ مرکز اختصاص یافته است .

*** دو قربانی**

اکیپ جمعیت شیرو خورشیدسرخ بمنظور کمك به سیل زدگان وارد تربت حیدریه شد و بلافاصله عازم قراء آسیب دیده گردید .

بعداز ظهر دیروز جسد دو نفراز دامداران قریه «احمدآباد» تربت - حیدریه از آب گرفته شد و بدین ترتیب دو نفر دیگر بتعداد قربانیان سیل خراسان اضافه شد .

*** تسریع در ایجاد پل‌فلزی**

خبرنگار مادر تبریز صبح‌امروز تلفنی اطلاع داد: طبق اطلاعی که بناحیه راه‌آهن آذربایجان شرقی رسیده،نصب پل موقت‌فلزی‌در ناحیه «سرچم »زنجان که پل سیمانی‌آن بر اثر سیل منهدم و در نتیجه‌خط آهن تهران -تبریز قطع گردیده است تاامشب بپایان میرسد و از فردا جوشکاری آن شروع خواهد شد .

احتمال میرود در صورت‌مساعد بودن هوا فرداشب بهره برداری آزمایشی از پل موقت انجام شودو در صورتی که دیزلهای سنگین بتوانند از روی آن عبور کنند دستور حرکت قطار های مسافری وباری از تهران وتبریزداده‌میشود.

ضمناسیل شدید وطغیان رودخانه «قزل‌اوزن »در بین میانه وزنجان بیش از چهار صد متر از سدبتونی کناره جاده ترانزیتی ایران - ترکیه را خراب کرد و طغیان رودخانه «قزل‌اوزن » بمزارع آسیب زیادی رساند.

قدراسیون خلیج فارس یك تمهید امپریالیسی است

کراچی - خبرگزاری آلمان - شاهنشاه ایران در مصاحبه‌ای با روزنامه «دان» چاپ کراچی فرمودند خروج انگلیس از خلیج فارس باید واقعی و اصیل باشد . شاهنشاه در این مصاحبه از کوشش‌های انگلیس که می‌خواهد فدراسیونی از شیخ نشین‌ها در خلیج فارس تاسیس کند انتقاد کردند.

شاهنشاه فرمودند فدراسیون پیشنهادی چیزی نیست جز یك تمهید امپریالیستی و دولت انگلیس قصد دارد باین ترتیب بعداز آنکه همانطور که اعلام کرده تاسال ۱۹۷۱ وقتی از شرق سوئز خارج شد ازیك دردیگر وارد شود .

آمریکا وشوروی

در این مصاحبه شاهنشاه فرمودند حلاء قدرتی که بعدازخروج انگلیس در شرق سوئز پدید می‌آید باید بوسیله دولت‌های محلی پرشود . شاهنشاه فرمودند امریکا و شوروی نباید سعی نمایند این خلاء راپر کنند.

ایران مایل است باکشورهای خلیج‌فارس مخصوصا عربستان سعودی در این باره همکاری‌نماید. شاهنشاه سپس فرمودند ازروابط نزدیك‌شوروی باپاکستان حسن‌استقبال میکنند و اضافه فرمودند که این نزدیك شدن روابط طبیعی است و بنفع صلح و ثبات در این منطقه میباشد. شاهنشاه فرمودند که در جنگهای ویتنام و خاورمیانه باید صلحی براساس‌مذاکره بوجود آید.

شبکه جاسوسی اسرائیل کشف شد

بغداد -عراق- آسوشیتدپرس- مجله المنار درشماره اخیر گزارش داد که مقامات امنیتی عراق یك شبکه جاسوسی اسرائیلی را که با«سیا» همکاری داشته ودرعراق و مناطق خلیج فارس فعالیت میکرده کشف نموده‌اند .

این مجله میافزاید که مقامات امنیتی عراق بمدت یکسال فعالیت های سه نفراز اتباع کویت ،عراق وسوریه را که گفته میشود عضویت این شبکه را داشتند تحت نظر داشته‌اند وسپس آنها را دستگیر کرده‌اند .

این شبکه اطلاعاتی را در مورد ارتش های مصرو عراق بویژه‌سلاح های خریداری شده ، جمع‌آوری مینموده است .

دکتر منتصری رئیس دانشگاه تبریز در دانشگاه هاروارد گفت :

انقلاب ایران افق بسیار وسیعی را جهت فعالیت درزمینه‌های مختلف پیشرفت جامعه ما بوجود آورده است

آقای دکترهوشنك منتصری

برابر دعوتی که از آقای دکتر منتصری رئیس‌دانشگاه تبریزبرای بازدید دانشگاههای امریکا بعمل آمده‌بود ایشان ضمن دیدار از دانشگاههای مزبور وموسسات فرهنگی اقدام بیك سلسله سخنرانیهای سودمند فرهنگی در زمینه بسط و توسعه فرهنك در ایران که ملازمه باهدفهای انقلاب بالنتیجه تحقق آرمانهای شاهنشاه آریامهر نسبت‌به تعلیم و تربیت هست‌ایراد نمودند که بی نهایت‌در محافل‌فرهنگی‌امریکا موردتوجه‌قرار گرفت اینك ترجمه قسمتی ازنطق موثرو جالب ایشان که دردانشگاه هاروارد ایراد شده و روزنامه «کامبریج دیلی‌نیوز» به چاپ آن مبادرت کرده‌است‌در زیر چاپ می شود .

بوستون ۱۳ مه - «...تغییرشکل بنیادی ازیك فرهنك ارتجاعی و مصرف کننده به یك فرهنك مترقی و تولید کننده باید هدف اصیل آموزش در جوامع در حال رشد را تشکیل دهد . هم‌اکنون در بسیاری از این کشورها کلیه دستگاههای تعلیماتی خویش را بسیج کرده‌اند تا در اسرع وقت نیروی انسانی متناسب با احتیاجات جدید جامعه خود را تهیه نمایند ، بدین ترتیب که تعلیمات عالیه کادر متخصص وبموازات آن تعلیمات حرفه‌ای که از مقاطع تعلیمات‌عمومی منشعب میگردد وظیفه تامین کادر متوسط را عهده‌دار گردیده‌اند.ولی متاسفانه دستگاههای تعلیماتی بسیاری از این کشورها هنوز از شرایط لازم‌وآمادگی کافی‌آنچنان که بتوانند با شتاب منطقی متناسب با سرعت رشد چنین رسالتی را انجام دهند برخوردار نیستند. مسئله قابل توجه اینست که دستگاههای تعلیماتی این جوامع قادر باشند موازنه دقیقی بین‌نیازمندیهای‌مدرج جامعه مربوط با تربیت کادر در سطوح مختلف بوجود آورده و تناسب میزان عرضه نیروی انسانی و مقدار تقاضای جامعه را حفظ کنند ، و در غیر اینصورت یك بحران تعلیماتی زیان‌بخش که موجبات افزایش ضریب آسیب پذیری اینگونه اجتماعات رافراهم میکند اجتناب‌ناپذیر میگردد و چنانکه شواهد موجود نشان‌میدهد در پاره‌ای از کشورها که با این وضع ناراحت کننده روبرو هستند برای مقابله و رفع بحران تلاش غم‌انگیزی بکار میرود ...»

این سخنان را دکتر هوشنك منتصری رئیس دانشگاه تبریز (مرکز آذربایجان ایران) که به دعوت اتحادیه دانشگاههای امریکا از دانشگاهها و مدارس عالی این کشور بازدید میکند طی یك سخنرانی که در دانشگاه «هاروارد» در موضوع «مسئله نیروی انسانی‌در کشورهای در حال توسعه» ایراد مینمود اظهار داشت‌نامبرده که در «مارشال‌هال» این‌د انشگاه باحضور استادان رشته‌های علوم انسانی و و تمدنهای آسیائی و افریقائی و همچنین عده زیادی از دانشجویان خارجی سخن میگفت درباره‌تحولات اخیر جامعه ایران اظهار نمود :

.... انقلاب ایران افق بسیار وسیعی را جهت فعالیت در زمینه‌های مختلف پیشرفت جامعه ما بوجود آورده است ، از جمله اصلاحات ارضی و بموازات آن تشکیل‌سپاه دانش یك دگرگونی اساسی در وضع روستاهای ایران ایجادنموده است که هدف انقلاب را دربالابردن سطح تولیدات کشاورزی و رفاه اقتصادی و بالاخره تحصیل آزادی اجتماعی برای دهقانان که اکثریت جمعیت ما را تشکیل میدهند تامین مینماید...

رئیس دانشگاه تبریز ضمن‌بحث در باره انقلاب ایران اضافه نمود که شاهنشاه آریامهر در دنیای امروز فقط بعنوان قطب جاذب ناسیونالیستی ملت کهنسالی که چند هزار سال تاریخ را به دنبال دارد شناخته نشده‌اند بلکه باسیمای یك شخصیت بارز جهانی که با تدبیر کامل یك انقلاب اجتماعی را بطور مسالمت‌آمیز در منطقه پر- آشوب خاورمیانه و در کشاکش بحرانهای بین‌المللی رهبری می - نمایند معرفی گردیده‌اند.»

آگهی مناقصه

انستیتو پاستور ایران مقداری لوازم برای صاف واستریل کردن سرم گوساله طبق برك مشخصات موجود در انستیتو پاستور از طریق مناقصه خریداری می نماید . داوطلبان شرکت در مناقصه میتوانند برك مشخصات و شرایط شرکت در مناقصه را ازدفتر حسابداری انستیتوپاستور واقع درخیابان‌پاستور دریافت و پیشنهادات خود را بضمیمه برك مشخصات تا ساعت ۹ونیم صبح پنجشنبه ۱٦ خرداد ماه جاری بدفتر انستیتو پاستور تسلیم ورسید دریافت نمایند . الف ۲۰۲۷

ذیحساب و رئیس‌حسابداری انستیتو پاستور- جمال‌الدین پزشکان
آ-۱۱۸۸٦ ۱-۲

آگهی مناقصه

اداره حمل ونقل نیروی زمینی شاهنشاهی تعداد بیست‌وچهار قلم مصالح ساختمانی مورد نیاز خود را در سال ۱۳٤۷ ازطریق مناقصه خریداری مینماید . پیشنهاد دهندگان میتوانند باملاحظه مشخصات مصالح ودریافت برك شرایط و مشخصات معامله از پست مهندسی اداره حمل و نقل نیروی زمینی شاهنشاهی پیشنهاد خود را طبق مفاد مندرج در شرایط معامله تنظیم و تا ساعت ۱۰ صبح روز ۲۰ر۳ر٤۷ به دایره لجستیك این اداره تسلیم نمایند. الف ۹۵۳ ۱

اداره حمل و نقل نیروی زمینی شاهنشاهی
آ-۱۱۸۹٤ ۱-۲

آگهی راه‌آهن دولتی ایران

بمنظور رفاه بیشتر صاحبان کالا راه‌آهن‌دولتی ایران‌آماده‌است کالا هائی را که باراه‌آهن حمل‌ونقل میشود از انبار کالای‌راه‌آهن تهران‌بانبار صاحبان کالاو باالعکس طبق دستورالعمل وشرایطی که د رانبار کالای تهران موجود است در محدوده تهران برابر نقشه مربوطه بادریافت تنی ۳۰و ۵۰ ریال حمل و نقل نماید از متقاضیان محترم تقاضا میشود برای کسب اطلاعات بیشتر به انبار کالای تهران مراجعه نمایند . الف ۲۰۲٦

راه‌آهن دولتی ایران
آ-۱۱۸۹۰ ۱-۲

آگهی حراج

سازمان برنامه اموال و اثاثه مشروحه زیر :

۱- تعداد سه دستگاه اتومبیل فولکس‌واگن آمبولانس و جیپ فیات .

۲- تعداد ۵۸ قلم لوازم فرسوده اتومبیل از قبیل باطری - لاستیك روئی و توئی و آچار و غیره .

۳- تعداد ۲٦۳ قلم لوازم مستعمل و فرسوده منزل و اداری از قبیل چراغ زنبوری - تختخواب و میزو صندلی و-قفسه-ظروف آشپزخانه - تلفن - زیلو - پرده و غیره .

را از طریق حراج عمومی بفروش میرساند .

طالبین میتوانند برای ملاحظه اجناس و اموال فوق همه روزه از ساعت ۹ لغایت ۳ بعداز ظهرباستثنای ایام تعطیل بانبار سازمان برنامه‌واقع درچیذرشمیران خیابان‌حکمت‌مراجعه‌نمایند: کمیسیون حراج در ساعت ۹ صبح روز سه‌شنبه ۲۱ خرداد ماه ٤۷ در محل انبار تشکیل میگردد بهای جنس نقدا از خریدار دریافت میشود و خریدار موظف است درظرف‌سه روز اموال خریداری را تحویل گرفته از انبار خارج نماید و برای بیش‌از سه روز بتناسب کیفیت و کمیت جنس پس‌از ابلاغ کتبی ازخریدار انبارداری اخذخواهد شد . کلیه هزینه های متعلقه از قبیل هزینه حق‌الدرج آگهی و مالیات و عوارض و غیره بعهده خریدار است . الف ۲۰۳۲

سازمان برنامه
آ-۱۱۸۹۸ ۱-۲

در آذربایجان زنی چهار قلو زائید

ترگل احمدی ۲۳ ساله اهل قریه گوك تپه بخش بیله سوار واقع در دشت مغان آذربایجان چهار قلو ، ۲ پسر و ۲ دختر، وضع حمل کرد.

ترگل که قبلا نیز ۷ فرزند بدنیا آورده زیر نظر آقای دکتر پشتاره رئیس درمانگاه بیله‌سوار وضع حمل کرد .

قلی‌خان پدر چهارقلوها که‌نامشان را رضا ،پرویز، شهناز و مهناز‌گذارده ازاینکه دفعتادارای‌چهار فرزند جدید شده خرسند است .

ترگل به خبرنگار ما در بیله‌سوار گفت که اخیرا خودش نیز احساس می‌کرد که بطور غیر عادی وضع‌حمل خواهد نمودو بهمین‌جهت برای وضع حمل خود از دکتر استمداد کرد .

ترگل تنها از اینکه شیر او کفاف چهار فرزندش رانمی کند نگران‌است.

کمك شیرو خورشید

برای کمك به بانو ترگل ، روزنامه اطلاعات از جمعیت شیر و خورشید سرخ استمداد کرد . مدیر عامل این‌جمعیت بر اثر این استمداد بلافاصله به واحد های محلی خود در آذربایجان دستور داد که به کمك بانو ترگل‌بشتابند وکمکهای لازم را در اختیار وی بگذارند .

در عکس بالا ترگل و چهاد نوزادش دیده میشوند .

در اردیبهشت‌ماه‌در تهران

۴۶ نفر

درحوادث رانندگی کشته شدند و ۶۳۷ نفر مجروح گردیدند

امروز وزارت‌دادگستری آمارتلفات حوادث تهران را در اردیبهشت ماه ۱۳۴۷ باستناد معاینات‌پزشکی قانونی به‌این شرح اعلام کرد :

حوادث رانندگی : ۴۶ نفر – خفگی درحوض واستخر : ۲۸نفر –سقوط از بلندی : ۲۵ نفر – سوختگی : ۱۳ نفر – آوار : ۵نفر – قتل : ۴نفر – ایراد ضرب منتهی به فوت : ۲ نفر خودکشی یك‌نفر – برق گرفتی : ۳نفر شکستگی جمجمه : ۲نفر .

این آمار نشان میدهد که در اردیبهشت ماه۶۳۷ نفرنیزدر حوادث مانندگی تهران مجروح شدند .

جدال خونین در پشت بام

یك‌قزوینی ۴۶ساله امروز باتهام قتل یکی‌ازهمشهریهایش درشعبه ۳ دادگاه جنائی مرکزبریاست‌آقای دکتروزیری به ۳ سال حبس با اعمال شاقه‌محکوم شد .

متهم جهانگیر نصیری نام دارد و اسم مقتول حضرتقلی بود قتل در ده ایوانك الموت روی داد و جهانگیر و حضرتقلی که برسر تقسیم‌محصول پیاز خودباهم اختلاف‌پیداکرده بودند در پشت بام باهم به جدال پرداختند و جهانگیر که از حریفش پرزورتر بود اورا بلند کردواز پشت بام به پائین انداخت و موجب مرگش شد .

این دو نفر به این سبب به پشت بام رفته بودند که پیاز هارا جهت خشك کردن در پشت بام پهن کرده بودند .

مجله پست‌ایران منتشر شد

مجله پست‌ایران ویژه هنر واندیشه امروز باآثاری ازاساتید ونویسندگان دانشمند و مقالاتی آموزنده وارزنده برای‌روشنفکران راستین بمدیریت بانو سپهرخادم منتشر گردید مجله پست‌ایران باسلسله مقالات باستگاه های آزادی رویداد های ایران و جهان نگاهی دورتر- کتاب‌و خواننده ازاستادگنابادی -گفت‌و شنودی بادکتربهرام فره‌وشی - عشق‌مترلینك طنزو طنزنویسی .گونتر- گراس. بزرگترین دانشگاه مذهبی وروحانی کنگو هنوز میسوزد. درعالم‌هنر. تحلیلی از آثار فالکنر . زندگی و شعر پل -والری پیکاسو هنرمند ناآرام یك داستان جنائی . مرض عشق. ایمان خرد شده چند شعر ازچندشاعر . داستانی ازآرت بوخوالد . زن‌و زندگی هنرو اندیشه امروز ماجرای خرید یك سك‌درغروبی بی‌تنها . ژولین‌آدم عجیبی است (داستان پلیسی). و چند مطلب انتقادی درباره بیمارستان‌ها -فوتبال تجملات وزارت‌خانه‌ها شرایط مخصوص بدست آوردن کارودهها موضوع جالب دیگر بدون شك هرخواننده مشکل پسندی راراضی خواهد ساخت ۷۲ صفحه بها ۱۵ریال .

آ-۱۱۹۰۲

آگهی

چون فعلا از حمل گندم‌خرم‌آباد ونورآباد بایستگاه راه‌آهن دورود یا اهواز و ازشیراز به بندرشاهپور انصراف حاصل شده‌لذا آگهی‌های شماره ۱۱۹۳۹- ۱۲۱۴۷و ۱۱۹۲۷ منتشره کان‌لم یکن تلقی می شود.

الف ۲۰۳۱

مدیر کل سازمان غله‌کشور

آ-۱۸۸۴ ۱ کریم والا

ازامشب فقط در

سینما موند

دنیای هنر

نمایش دهنده بهترین آثار سینمائی جهان

«سینه موند» به تمام جوانان ، نوجوانان و دانش - آموزانی‌که در امتحانات قبول شده‌اند یك جایزه نفیس و ارزنده تقدیم میدارد این‌جایزه فیلم‌کارتونی‌است‌که خنده و شادی را بتمام خانواده‌ها خواهد برد .

عملیات آقاموش

رنگی محصول کمپانی متروگلدوین‌مایر باشرکت : تام و جری

ازهمین حالا خودرا برای دیدن این‌اثر تماشائی وشیرین‌آماده کنید . آ-۱۱۸۱۴

در گوشه و کنار شهر

تهیه و تنظیم از : نوشیروان کیهانی‌زاده

میمون

* یك دختر ۱۷ ساله که اخیرا نامزد شده دیشب خود را مسموم کرد .

او گفت چون یکی از همشاگردیهایم بمن گفت که نامزدم شبیه به میمون است خودرا از فرط ناراحتی‌مسموم کردم !

پول حرام

* علی و رجب که دیشب موقع سرقت فرش ازخانه‌ای واقع درحوالی خیابان‌آیزنهاور دستگیر شدند در پاسگاه ژاندارمری‌محل گفتند ما هردو «بنا» بودیم ، دوست بدی‌پیدا کردیم این دوست با پول خودش ما را به میخانه‌ها برد و به خوردن مشروب و گفت‌و شنود وشوخی با زنهای کافه وتماشای رقص رقاصه‌هاعادت داد و چون با مزد بنائی نمیشد هرشب به کافه برویم دزدی راپیشه کردیم.وتاکنون به ۳۵ خانه دستبرد زدیم و همه پولی را که از این راه درآوردیم در کافه های سازو صربی صرف کردیم‌وپول حرام را در راه حرام خرج‌نمودیم!

لجبازی زن سابق!

* دیشب مردی زن سابقش را چاقو زد .

این زن که رعنا نام دارد و اکنون در بیمارستان‌سینا بستری است گفت چون‌حاضر نشدم با شوهر سابقم آشتی کنم مراچاقو زد .

این زن‌اضافه کرد تاروزی که زنش بودم از من اظهار تنفر میکرد و زنهای بدنام را برمن ترجیح میداد ، ولی از روزی که از او جدا شده‌ام برایش بهترین زن دنیا گردیده‌ام ، بطوریکه برای آشتی لحظه‌ای مرا آرام نمی‌گذارد ، اما این بار دیگر نوبت من بود و از او اظهار تنفر میکردم و همین امرسبب چاقو خوردنم شد .

شوهر سابق رعنا میگفت چون شنیدم که او میخواهدبا مرد دیگری ازدواج کند خون جلوی چشمم‌را گرفت و اورا چاقو زدم .

بزودی

آنژلیك رام نشدنی

پاناویژن ورنگی - با شرکت:

میشل مرسیه - روبرت حسین

آگهی استخدام

دانشکده مهندسی دانشگاه پهلوی برای خدمت در بخش‌های مختلف بافراد زیر نیازمند است :

الف- تکنیسین ورزیده باداشتن حداقل پنج سال سابقه کار در کارخانجات شیمیائی و معلومات کافی (مدرك تحصیلی حداقل دیپلم متوسطه ریاضی) و تسلط بزبان انگلیسی .

ب- ماشین نویس ورزیده انگلیسی با تسلط کامل بزبان انگلیسی و سه سال سابقه کار درموسسات معتبر (مدرك تحصیلی دیپلم متوسطه) .

ج- ماشین‌نویس فارسی و لاتین باحداقل یکسال سابقه کار در موسسات معتبر (مدرك تحصیلی دیپلم متوسطه) .

شرایط استخدام :

۱- تابعیت ایران .

۲- نداشتن سوءپیشینه .

۳- انجام خدمت وظیفه یا دردست داشتن معافیت غیربیماری (برای آقایان) .

۴- داشتن صحت کامل با گواهی بخش بهداشت‌دانشگاه .

داوطلبان میتوانند تقاضای خود را با ذکر مشخصات‌حداکثر تاآخروقت اداری روز پنجشنبه ۳۰ خرداد ماه ۴۷ باداره دبیرخانه دانشکده مهندسی تسلیم و رسید دریافت دارند آ-۱۱۸۷۸ ۱-۳

ازصبح چهارشنبه

مارچلوماستروپانی

راکل‌ولش درفیلم رنگی

عشق رویائی

ازصبح چهارشنبه ۸ خرداد در سینماهای

رکس - همای - آسیا - میامی - پلازا - سیلوانا - پانوراما - المپیا - ستاره - پرسپولیس - ری- تیسفون - ناتالی

«آریانافیلم» باافتخار فراوان دومین محصول خود را تقدیم میکند .

نخستین تجربه سینمای روشنفکرانه درسینمای تجارتی

سه دیوانه

باشرکت : سپهر نیا- گرشا. متوسلانی. گوگوش

بیگمان نمایش این‌فیلم فصل جدیدی در تاریخ سینمای ایران خواهد گشود. «آریانافیلم» ازعموم علاقمندان واقعی فیلم‌وروشنفکران‌کشور تقاضا دارد «سه دیوانه» را حتما مشاهده کنند تابرآنچه درضمیرشان ازفیلم فارسی‌وجود داشته خط بطلان بکشند .

کارگردان : جلال مقدم مدیر تولید : عباس شباویز

ازفرداصبح فقط در

سینما آریا

فیلمی ازمتروگلدوین مایرو سینه راما

CINERAMA

بطریقه جدید سینه راما «تك لنزی»

Grand Prix

جایزه بزرگ

برنده ۳ جایزه اسکار

باشرکت : جیمز گارنر

اوامری سنت رایموتنان

توشیرو میفونه وفرانسوازناردی

سئانسها ۸٫۳۰-۱۱٫۳۰ صبح ۲٫۳۰- ۵٫۳۰- ۸٫۳۰ بعد از ظهر .

ازصبح پنجشنبه ۹ خرداد ماه

برنامه برگزیده سینمادیاموند

اثری‌شگفت‌و شادی بخش - فیلمی جالب ودیدنی ماجرای دکتری‌که قادر بود باتمام حیوانات بزبان خودشان صحبت‌کند !

فوکس قرن بیستم تقدیم میکند :

رکس هریسون . سامانتا ایگار

آنتونی نیولی و ریچارد آتن بارو

درفیلم

DOCTOR DOLITTLE

دکتر دولیتل

پاناویژن - رنگی

این فیلم شیرین‌وتماشائی به تمام‌خانواده هائی که علاقمند به فیلمهای خوب هستند . تقدیم می شود .

شروع سئانسها ۱۱ صبح ۳-۱۵ر۶- ۳۰ر۹ بعدازظهر

بلیط را قبلا رزرو فرمائید

مرکز صنایع کوچك و دستی

فقط ۱۵ روز از تاریخ ۶ تا ۲۱ خردادماه‌فروش

فوق‌العاده گلیم :

گلیم فارس

گلیم ترکمن

گلیم آذربایجان

با تخفیف بیسابقه در فروشگاه مرکز صنایع کوچك ودستی وزارت اقتصاد خیابان تخت - جمشید مقابل سفارت آمریکا شماره ۳۸۱

از این فرصت استثنائی برای تزئین ویلا های تابستانی خود استفاده فرمائید .

محصولات امرسون برای زندگی بهتر

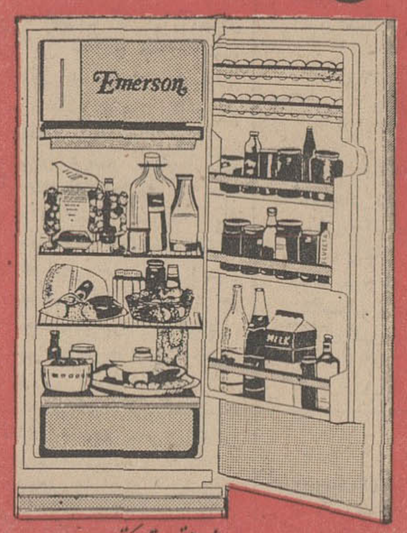

از انتخاب یخچال امرسون مسلما راضی خواهید شد.

زیرا :

یخچال امرسون

نمونه‌ای است از محصولات عالی امرسون

لباسشوئی تمام اتوماتیك امرسون

کولر امرسون

رادیوگرام امرسون

مرکز پخش : پارس ماشین تلفنهای ۴۳۵۱۸-۶۱۲۳۶۰

مجالس ترحیم

خانواده‌های : امیرسلیمانی ، ضرغام ، ملك‌پور جهانی ، افشارطوس ، شهلائی ، حسنی ، شیروانی، رحمت‌پور ، علامه ، شعبان

بانهایت تاثر وتاسف درگذشت شادروان مرحومه مغفوره بانو **صغرا امیرسلیمانی** ملقب به‌انیس‌الملوك همسر حسین ضرغام راباطلاع خویشان و آشنایان میرساند . مجلس ختم مردانه روز سه‌شنبه (فردا)۷ خرداد ماه‌جاری از ساعت ٤ونیم الی٦ونیم بعدازظهر در مسجد مجد و ختم زنانه در همانروزوساعت‌درمنزل شخصی واقع در خیابان شاه چهارراه گلشن خیابان دقیقی مقابل گرمابه کاوه پلاك ۱۲۸ منعقداست.

سرلشگر علی‌اکبر ضرغام ، حیدرقلی امیرسلیمانی حاج‌سیدذبیح‌اله ملك‌پور ، محمدعلی امیرسلیمانی، امیرعباس جهانی ، حسین ضرغام

آ ـ ٦٤٣٧

بعموم افراد خانواده‌های عزادار بویژه بازماندگان آنمرحومه مصیبت وارده را تسلیت میدهیم

خانواده‌های : ستوده ، اکباتانی ، راجی ، تاراللهی ارمغانی

باکمال تاسف درگذشت **بانوفاطمه** همسر محمد ستوده را باطلاع میرساند .مجلس ختم مردانه آن مرحومه روز سه‌شنبه هفت مخردادماه از ساعت ۹تا۱۱ صبح در مسجد مجد منعقد و مجلس تذکر زنانه‌همان روز از ساعت ٤تا٦ بعدازظهر در منزل شخصی آن مرحومه واقع در خیابان ملك ـ خیابان‌میرهادی‌دست چپ کوچه اول پلاك ۱۲ برقرار می‌باشد

محمد ستوده ، مهدی ستوده ، هاشم ستوده، مطلق ستوده ، فهیمه ستوده

آ ـ ٦٣٦٧

بعموم بازماندگان آنمرحومه مصیبت وارده‌راتسلیت میدهیم

خانواده‌های : یلفانی ، سوداگر ، محتشمی‌معالی، حمیدی ، مویدی ، شادروان

بانهایت تاسف درگذشت بانو **صدیقه سوداگر** راباطلاع کلیه اقوام و آشنایان میرساند . مجلس‌ختم مردانه ٤الی٦ بعدازظهرروز سه‌شنبه ۷ر۳ر٤۷درمسجد فخرالدوله (دروازه شمیران) و مجلس ختم زنانه در بعدازظهر همان روز در منزل شخصی واقع در خیابان خورشید کوچه مظفری کاشی ۱ر۳ دایر است .

آ ـ ٦٣٤٩

بانهایت تاسف درگذشت بانو **صدیقه سوداگر** مادر عزیزمان راباطلاع کلیه اقوام و دوستان‌وآشنایان میرسانیم . مجلس ترحیم مردانه از ساعت ٤الی٦بعد ازظهر روز سه‌شنبه ۷ر۳ر٤۷ در مسجد فخرالدوله (دروازه‌شمیران) و مجلس ترحیم زنانه بعدازظهرهمان روز در منزل شخصی واقع در خیابان خورشید کوچه مظفری کاشی ۱ر۳ دایر است .

علی‌اکبر یلفانی ، علی‌اصغر یلفانی ، مهندس‌بتول یلفانی ، مهندس محمدجعفر یلفانی ، محسن یلفانی

آ ـ ٦٣٤٩

خانواده‌های : دنیاگردبیدانی ، بهرامی بیدانی، رئیسی ، بهزاد ، مشیریان ، طباطبائی ، فرجی ، مرتضی‌زاده ، عامری

بانهایت تاسف درگذشت مرحوم **علی‌اکبردنیاگرد** بیدانی راباطلاع بستگان و همشهریان‌میرساند.مجلس ختم مردانه روز سه‌شنبه ۷ر۳ر٤۷ ازساعت ٤تا٦بعد ازظهر در مسجد ارك و مجلس ختم زنانه همان ساعت در منزل شخصی واقع در خیابان مولوی میدان اعدام کوچه باشگاه شیرخدا پلاك ۲۱ منعقد است

آ ـ ٦٤٢١

مصیبت وارده را بعموم بازماندگان آن مرحوم تسلیت میدهیم

در تخت فولاد اصفهان

باکمال تاسف وتاثر درگذشت حضرت‌آیت‌الله **آقامیرزامحمدحسین رشتی**پدر آقایان دکتر رشتی و مهندس رشتی راباطلاع میرساند . مجلس تذکرهفته در هفته مخردادماه ساعت ۳تا ٦ونیم بعدازظهر درتخت فولاد تکیه آیت‌الله‌ریزی برقرار می‌باشد .

آ ـ ۱۱۹٥٤ **خانواده‌های رشتی**

مصیبت وارده را بعموم بازماندگان آنمرحوم‌تسلیت میدهیم

بدینوسیله درگذشت پدر عزیزمان وبزرك‌خانواده رضابرادران **سلیمی** راباطلاع بستگان‌ودوستان‌میرساند مجلس تذکر آنمرحوم روز چهارشنبه هشتم خرداداز ساعت ٥در منزل عنایت‌اله برادران سلیمی اواخر خیابان ایرانشهر کوچه یگانه پلاك ۱٦ منعقد میباشد

طاهره ، طوبی ، روح‌انگیز ، عنایت‌اله ، هدایت‌اله برادران سلیمی ، خانواده‌های : سلیمی ، توکل‌خدائی فرخ‌زادی ، هویدائی

آ ـ ٦٤٢٩

بعموم بازماندگان آنمرحوم مصیبت وارده راتسلیت میدهیم

بانهایت تاسف فوت بانو **معصومه فروغی** مادر سرهنك بازنشسته دکترحسین نیلی ، هاشم فروغی، اکرم فروغی راباطلاع میرساند . مجلس ختم مردانه آنمرحومه درروز سه‌شنبه هفتم خردادماه از ساعت ٤تا٦ بعدازظهر در مسجد سجاد واقع در خیابان شاه چهارراه گیتی و مجلس زنانه در همان‌روز از ساعت ۳تا٦بعدازظهر در منزل شخصی واقع‌در میدان کندی خیابان تاج ـ بعدازحمام تاج ده‌متری خوی شماره٥۲ منعقد است .

اکرم‌فروغی ، دکترحسین‌نیلی،هاشم‌فروغی، فاطمه اصلانپور ، پریدخت‌نیری،حسین‌معیری ، حسن معیری دکتر خسرو معیری ، ظرفچی ، سیاوش نیلی،نصراله کیوانفر ، رضا جواهری ، هاشمی‌فرد ، حسن‌مجیدی، حاج‌علی‌اصغر کاشانی

آ ـ ٦٤٢٧

بعموم بازماندگان آنمرحومه مصیبت‌وارده‌راتسلیت میدهیم

درگذشت مرحومه مغفوره بانو **عالیه ابطحی** مادر گرامی بانوحشمت و آقایان حاجی‌سیدجوادوسیدجعفر وسیدمرتضی ابطحی‌راباطلاع میرساند . مجلس‌ترحیم آنمرحومه روز سه‌شنبه آخرماه صفر برابر با هفتم اردیبهشت از ساعت ٤الی ٦ بعدازظهر در مسجد فتوره‌چی واقع در سیدخندان خیابان شمیران منعقد می‌باشد . امیداست جهت شادی روح فقیده سعیده‌و تسلیت به‌بازماندگان شرکت فرمایند .

هدایت‌اله وحیدالگلپایگانی ، سید محمدالحائری سیدمحمدباقرالشهیدی ، ریحان‌اله نخعی ، حسن‌فرید گلپایگانی ، محمدعلی‌الصفائی

آ ـ ٦٤٩۱

خانواده‌های : ابطحی ، قاضی‌زاهدی ، صدری، صائبی ، فاطمی ، خلفی ، نیکواقبال ، اعتصامی،زعفرانی شهروان ، عباسی‌نژاد،پیش‌نمازی ، زرین‌نام ، سلحجو دیده‌ور ، جوهری ، کلیائی ، پوردیوانی ، خادمی

فوت مرحومه مغفوره بانو **عالیه ابطحی** راباطلاع میرساند . مجلس ترحیم آن مرحومه روز سه‌شنبه هفتم اردیبهشت ماه از ساعت ٤الی ٦درمسجدفتوره‌چی واقع در خیابان شمیران سیدخندان منعقد می‌باشدو مجلس ترحیم زنانه همان روز و ساعت در خیابان شمیران چالهرز منزل ابطحی منعقد است .

آ ـ ٦٤٩۱

بعموم بازماندگان آنمرحومه مصیبت‌وارده‌راتسلیت میدهیم

بانهایت تاسف وتاثردرگذشت بانو **کشورداداش‌خانی** همسر حسین ابراهیم‌زاده ماکوئی را باستحضار دوستان وبستگان میرساند . مجلس ختم مردانه آن شادروان از ساعت ٤تا٦ بعدازظهر روز سه‌شنبه ۷ خرداد ماه ٤۷ در مسجد موتمن‌الملك خیابان ژاله روبروی بیمارستان شفا ومجلس زنانه در همان روزو ساعت در منزل اکبرداداش‌خانی خیابان شکوفه ژاله چهارراه فلاح کوچه بنفشه کاشی ۲۹ منعقد میباشد.

الاحقر حاج‌سیدعبدالحمید موسوی ماکوئی ، الاحقر حاج‌سیدابراهیم خلیل‌علوی ماکوئی،سیداسداله موسوی ماکوئی ، محمدحسن‌زاده ، صادق‌حسن‌زاده، عبدالعلی صادق‌زاده ، پرویز صادق‌زاده ، سلیم‌صمدی حسن‌حسن‌زاده ، پرویز صعودی ، بهلول صادق‌زاده، شمس‌الدین صادق‌زاده ، اکبرداداش‌خانی ، اصغر داداش‌خانی ، قاسم‌داداش‌خانی ، امان‌اله داداش‌خانی محمود داداش‌خانی ، حسین ابراهیم‌زاده ، منصور ابراهیم‌زاده

آ ـ ٦٤٢٥

بعموم بازماندگان آنمرحومه مصیبت وارده‌را تسلیت میدهم

هوالباقی

خانواده‌های : چایچیان ، چایچی ، غفاری ، سلماسی‌زاده ، شکیبائی ، فروهر ، بدره‌ای ، میرزاده بشیری ،میرفخرائی ، وکیل‌زاده

بانهایت تاسف وتاثر درگذشت‌ناگهانی‌مرحومه‌مغفوره بانو **محترم چایچیان** والده ماجده آقایان عبدالمجیدو دکتر بهمن ـ بهرام وارسلان چایچیان کرمانشاهی‌و مادر همسر سرگرد عزیزاله غفاری و سروان امیر کیوان سلماسی‌زاده‌را باستحضار دوستان وهمشهریان گرامی میرسانند . مجلس ختم مردانه از ساعت٤تا٦ بعدازظهر روز سه‌شنبه ۷خردادماه ۱۳٤۷ در مسجد امام‌رضا علیه‌السلام واقع در خیابان کمالی (لشکر)و مجلس ترحیم زنانه در همانروز و همان ساعت درمنزل شخصی واقع در کوی کارمندان دولت باغشاه‌خیابان هفتم شماره ۲۰ منعقد می‌باشد .

انجمن مجلی کوی کارمندان دولت باغشاه

بانهایت تاسف درگذشت ناگهانی شادروان‌بانو **محترم چایچیان** والده آقایان عبدالمجید و دکتربهمن چایچیان را اعلام‌میدارد .مجلس ختم مردانه‌ازساعت ٤تا٦ بعدازظهر روز سه‌شنبه ۷خردادماه۱۳٤۷درمسجد امام‌رضا (ع) واقع در خیابان کمالی (لشکر) و مجلس ترحیم زنانه در همانروز و ساعت در منزل شخصی‌واقع در خیابان هفتم پلاك ۲۰ منعقد می‌باشد متمنی است‌با شرکت در مجلس مزبور موجبات شادی روح آن مرحومه وتشکرات اعضاء این‌انجمن را فراهم‌فرمایند

آ ـ ٦٤٦۱ **هیئت عامله‌انجمن**

بعموم بازماندگان بویژه فرزندان‌آنمرحومه‌مصیبت وارده را تسلیت میدهیم

ضمن اظهار تاسف درگذشت ناگهانی‌شادروان جوان ناکام مرحوم **اصغر عبداللهیان** را به‌بازماندگان آنمرحوم بالاخص مادر وبرادران داغدیده‌اش تسلیت عرض نموده از دوستان و آشنایان تقاضا میشود در مجلس ترحیمی که روزسه‌شنبه ۷ر۳ر٤۷ از ساعت ۹تا۱۱ صبح در مسجد آذربایجانیها برقرار است شرکت وروح آنمرحوم راشاد فرمایند .

آ ـ ٦٤۷۷ **جوانان خرازی**

باندوه فراوان درگذشت نابهنگام شادروان جوان ناکام **اصغر عبداللهیان** برادر ارجمند آقایان جعفر. محمدتقی و مهندس محمدرضا عبداللهیان‌راباستحضار عموم دوستان و خویشان وآشنایان میرساند . مجلس ترحیم مردانه آن عزیزدرروز سه‌شنبه هفتم خردادماه از ساعت ۹تا۱۱ صبح در مسجد حاج شیخ‌عبدالحسین معروف به‌آذربایجانیها و مجلس‌زنانه همانروزازساعت ٤ونیم تا٦ونیم در منزل شخصی واقع در خیابان امیریه کوچه رحیمی (مقابل انتظام) پلاك ۲۸ برگزار می‌باشد .

خانواده‌های : عبداللهیان ، خامنه ، مهاجری،فرخو، زاهدی ، عبداللهی خامنه ، حاجی خامنه ، چیت‌ساز، هندی‌زاده ، دکتر شفقی ، تقوی‌خامنه ، واعظ‌پور ، جباری ، خوشبخت ، خشتی ، شاهسون ، دستیار

آ ـ ٦٤۷۱

بعموم افراد خانواده‌های عزادار بویژه بازماندگان مصیبت وارده را تسلیت میدهیم

بدینوسیله درگذشت‌پدر عزیزمان حاج‌صفرآشتیانی را باطلاع بستگان و دوستان‌میرسانیم . مجلس‌ترحیم مردانه آن مرحوم در روز سه‌شنبه۷ر۳ر۱۳٤۷ازساعت ٤تا٦ بعدازظهر در مسجد مجتبی خیابان شمیران‌بالای تخت‌جمشید وختم زنانه بعدازظهر همانروز در منزل شخصی واقع در خیابان ژاله کوچه بزرگمهر ـ کوی مظفری پلاك ۲۰ منعقد است

داود آشتیانی ، محمود آشتیانی ، رضاآشتیانی

خانواده‌های : آشتیانی ، ابراهیمی ، آشتیانی،آشتیانی منفرد تهرانی ، قطران ، صالحی ، شاهمرادی

آ ـ ٦٤۷۳

بعموم بازماندگان آنمرحوم مصیبت وارده راتسلیت میدهیم

یادبود

بمناسبت شب‌هفتم درگذشت مرحومه مغفوره بانو عفت‌شفا (کاظمی) مجلس تذکری‌ازساعت ٤تا٦ بعداز ظهر سه‌شنبه هفتم خردادماه درمنزل آن مرحومه (خیابان پهلوی شمیران ـ بولوار شهیار ـ منزل‌آقای شجاع‌الدین شفا) برپا خواهدبود .

خانواده‌های : شفا ، کاظمی ، بهنام ، امامی ، ضرابی ، شیبانی ، قاسمی ، امیرسلیمانی ، رئیسی، شاهق ، صاحب‌جمع ، بیانی ، طبیبیان و امیرشاهی

آ ـ ۱۱۹۸٦

بمناسبت سالروزسفرابدی شادروان **نصرت‌السادات سیدین** (کلباسی) دوستان و آشنایانش روز سه‌شنبه ۷خردادماه ساعت ٤ الی ٦بعدازظهر برارامگاه‌دائمی او (میدان شهرری آرامگاه طباطبائی) گردهم جمع میشوند .

آ ـ ٦۳٦۳ **سیدین ـ طباطبائی**

محترما باطلاع میرساند که مراسم شب چهلم وفات مرحومه بانو **زرین‌تاج امیرسلیمانی(افخم‌الدوله)** طاب‌ثراها ازساعت ۳بعدازظهر روزچهارشنبه هشتم خردادماه جاری در صحن قدیم آستانه‌حضرت‌معصومه علیهااسلام منعقد خواهد بود .

خاندان امیرسلیمانی ـ خاندان کامرانی

آ ـ ٦٤۱٥ ۱ـ۲

تسلیت

سرکار ستوان مرتضی اشرافی ـ رضا ، ابوالفضل و مصطفی اشرافی

فوت ناگهانی مادر گرامیتان قلبم راشکست‌در این‌واقعهٔ تاثرانگیز خودرا شریك دانسته از پیشگاه قادر متعال سلامت بازماندگان آن مرحوم را صمیمانه آرزو میکنم .

قاسم اشراقی ـ گلپایگانی

آ ـ ۲۱۹۳۸

آقای سرکیس تاکفوریان

مهندسین و کارمندان گروه مهندسین مشاور هنر درگذشت پدر گرامیتان‌رابه‌جنابعالی و خانواده محترم تاکفوریان تسلیت میگویند .

آ ـ ٦۳۹۷

جناب آقای حبیب‌اله‌نژاد معصوم

بایکدنیا تاسف مرك نابهنگام پدر بزرگوارتان رابه‌جنابعالی‌وآن خاندان محترم تسلیت‌عرض‌مینمائیم.

ابراهیم دلشاد ، اصغر پای‌رنج ، عطاءاله‌ابراهیمی

آ ـ ٦۳۸۹

جناب آقای دکتر احمد حسنی

پزشکان بخش پزشکی یك بیمارستان پهلوی خودرا در غم جنابعالی شریك دانسته و مصیبت وارده راصمیمانه تسلیت میگویند .

دکتر عزیزی ، دکتر حکیمیان ، دکتر مرشد، دکتر سرلتی ، دکتر نیکخو ، دکتروفار ، دکترنفیسی دکتر شجیعی

آ ـ ٦۳۷۹

جناب آقای دکتر حسنی

مصیبت وارده را از طرف کلیه پرستاران‌بخش طبی یك تسلیت عرض می‌نمایم .

آ ـ ٦۳۸۱ **صدر زنجانی**

جناب آقای دکتر احمد حسنی

مصیبت وارده را تسلیت گفته خودرا در غم جنابعالی شریك میدانیم .

سدیك میناسیان ، هما ادراکی ، شهین صدری طاهره سبزواری

آ ـ ٦۳۸۳

جناب آقای دکتر حسنی

مصیبت وارده را از طرف کلیه پرستاران طبی یك زنانه تسلیت عرض مینمایم .

آ ـ ٦۳۸٥ **کیمیائی**

دانشمند محترم جناب آقای شجاع‌الدین‌شفا

در نهایت تاسف مصیبت وارده را تسلیت عرض مینماید

آ ـ ٦٤۰۷ **گروه فرهنگی کمال‌الملك ـ حجازی**

جناب آقای رونقی ریاست محترم آموزش‌وپرورش رفسنجان

مصیبت وارده را تسلیت عرض نموده سلامتی‌و سعادت شما و خانواده محترمتان را از خداوند متعال خواهانیم .

علی کوشا ـ ناصر کیهانی ـ آزرمپورشکیبا

آ ـ ٦٤۰۳

همکار محترم جناب آقای دکتر داود کاظمی

بدینوسیله از طرف خود و کلیه استادان ، دانشیاران پزشکان و کارمندان بیمارستان جندی شاپور تاثرات قلبی راحضور عالی و خانواده محترم تقدیم و مصیبت وارده را تسلیت عرض مینمائیم .

اهواز ـ دکتر نصرت‌اله بیدل

آ ـ ۱۱۹۸٤

فوت محمدرضا اطاعتی عموی ارجمندمان‌رابخانواده محترم ایشان تسلیت عرض مینمائیم .

محمد اطاعتی ـ هوشنك اطاعتی

آ ـ ٦٤۳۱

هیئت مدیره وکارمندان شرکت سهامی فنی و ساختمانی تاچارا

درگذشت تاثرآور آقای‌احمد همایونفر عضوهیئت مدیره و همکار عزیز و صمیمی خودرا بخاندان آن مرحوم تسلیت گفته بقای عمر وسلامتی خاندان‌محترم ایشان را از خداوند مسئلت مینمایند .

آ ـ ٦٤٤٥

جناب آقای آقاخان بختیار

کانون کارکنان بانك رهنی ایران مصیبت‌وارده رابحضور آن‌جناب‌وخاندان محترم بختیار تسلیت‌عرض نموده استدعا دارد مراتب همدردی عموم اعضای کانون راپذیرید .

کانون کارکنان بانك رهنی ایران

آ ـ ۱۱۹۱۲

جناب آقای مهندس جواد کاظمی

مصیبت وارده را از صمیم قلب تسلیت گفته‌ودر غم شما شریك هستیم .

کارمندان شرکت دلتاکار

آ ـ ٦٤٤۷

جناب آقای مهندس جواد کاظمی

مصیبت وارده را بشما و فامیل محترمتان‌تسلیت عرض موفقیت وسلامت شماراازخداوند متعال‌خواهانیم

کارمندان شرکت ن ـ ك

آ ـ ٦٤٤۹

جناب آقای دکتر همایونفر وبانو

مصیبت وارده را بجنابعالی وخانواده محترم‌تسلیت عرض مینمائیم

فریده شالچی ـ پوران پرویز

آ ـ ٦٤٥٥

بانهایت تاسف وتاثر درگذشت شادروان طوبی مکان‌بانو عفت‌شفا (کاظمی) رابخاندانهای جلیل‌القدر شفا و کاظمی بخصوص بجناب آقای‌شجاع‌الدین‌شفا معاون محترم وزارت دربار شاهنشاهی و مدیر عامل کتابخانه پهلوی صمیمانه تسلیت میگوییم

رکن‌الدین ـ همایونفرخ

آ ـ ٦٤٥۱

کتابداران وکارکنان سازمان کتابخانه‌های‌عمومی شهر تهران ضایعه مولمه درگذشت شادروان‌بانوعفت شفارا بخاندانهای محترم شفا و کاظمی بخصوص به جناب آقای شجاع‌الدین شفا مدیرعامل‌محترم کتابخانه پهلوی صمیمانه تسلیت عرض میکنند

سازمان کتابخانه‌های عمومی شهر تهران

آ ـ ٦٤٥۳

آقایان ربرت . رافیك‌وگریت ساهاکیان

بانهایت تاسف درگذشت مادر ارجمندتان راتسلیت عرض نموده وبقای عمر خانواده محترم ساهاکیان‌رااز خداوند متعال خواستاریم .

اتحادیه صنف پخش‌کنندگان یخ‌تهران وحومه

محمد ایلخانی ، عبدالحسین کاوسی،مرتضی کمالخانی رضا لطف‌اللهی ، عبدالحسین قنبری،حبیب‌اله‌مرادخانی علی‌اصغر ایلخانی ، حسن ایلخانی ، حسین ایلخانی، سیداکبر سجادی ، امیرجلالی ، حسن معینی ،محمد معینی ، ابن‌یامین‌ایلخانی ، خلیل خداوردیان،غلامرضا رضائی ، ناصر سمیعی ، محمدحسن ایلخانی

آ ـ ٦٤۳٥

جناب آقای شجاع‌الدین شفا معاون محترم وزارت دربار شاهنشاهی و مدیر عامل کتابخانه پهلوی

بانهایت تاسف وتاثر درگذشت شادروان مادر گرامیتان را تسلیت گفته درغم مصیبت وارده خودرا شریك میدانیم .

بانو . تفرشی ، دکتر غلامرضا کام‌فر ، مهندس مصطفی کام‌فر

آ ـ ٦٤٦٥

همکار محترم آقای دکتر فضل‌اله

بانهایت تاسف فوت پدر بزرگوارتان راازطرف خود وپزشکان و کارمندان‌بیمارستان‌فیروزآبادی‌تسلیت عرض نموده وبقای عمر شما را آرزومند است .

آ ـ ۱۱۹۸۰ **دکتر شفیع شکرائی**

جناب آقای دکتر شعاع‌الدین شفا

بانهایت تاثر مصیبت وارده را تسلیت‌میگوید.

شرکت پیام ـ علی عباسی

آ ـ ۱۱۹۰٤

بانهایت تاسف مصیبت وارده را به‌فامیل محترم ساهاکیان بویژه آقایان روبرت ساهاکیان ، رافیك ساهاکیان و تریست ساهاکیان تسلیت عرض‌مینمایم

آ ـ ٦٤٦۹ **سرلشگر امجدی**

دوست گرامی جناب آقای عبداله کرمی

بانهایت تاسف مصیبت مولمه جانگداز پدر عزیزتان را تسلیت عرض ودراین مصیبت باغم شما شریك بوده بقاء عمر وسعادت آن فامیل محترم‌را از خداوند خواستاریم

محمدمهدی قادری ، حاج‌اسمعیل قادری ،محمد علی قادری ، ابراهیم قادری ، عبدالله نوروزی

آ ـ ۱۲۰۱۰

جناب آقای دکتر رستم‌الهی

پزشکان و کارورزان بخش طبی بیمارستان کمك درگذشت پدر گرامی راتسلیت عرض نموده و خودرا در مصیبت وارده شریك دانسته و بقای خانواده‌محترم الهی رااز خداوند متعال مسئلت دارند .

استادورئیس بخش طبی بیمارستان کمك‌ـدکتر رفعت

آ ـ ٦٤۹٥

سپاسگزاری

اظهار عطوفت و زحمات صمیمانه علماء اعلام و بانوان وآقایان دوستان و همشهریان وفامیل عزیزدر مراسم تشییع وتدفین وبرگزاری مجالس ترحیم‌مادر گرامیمان بانو**سلطنت بهبودی** در تهران وشهرستانها تسلی‌بخش قلوب بازماندگان آنمرحومه بوده وچون بعلت شغل اداری و نداشتن فرصت کافی شرفیابی‌و عرض تشکر حضوری مقدور نبود بدینوسیله مراتب حق‌شناسی وسپاسگزاری رابحضورشان تقدیم‌میداریم

آ ـ ٦۳۱۳ **خانواده بهبودی خلخالی**

بدینوسیله از کلیه آقایان‌دوستان و آشنایان که حضوراً و تلگرافا از درگذشت مادر عزیزم ابراز مرحمت فرموده و مخصوصا در مجلس‌ختم و شب‌هفت اینجانب‌رامورد عنایت قرارداده و بخصوص همکاران محترم وآقایان عضو اتحادیه مرکزی کامیونداران نهایت امتنان راداشته چنانچه براثر تالمات روحی سعادت یاری نکند که از فردفرد سروران حضورا سپاسگزاری گردد امید عفو دارم .

آ ـ ٦٤٥۷ **غلامرضا صافی خنده**

از کلیه سروران گرام و خویشان و دوستان که در مراسم تشییع و مجالس ترحیم وشب هفت‌شادروان بانو **ربابه‌وحید تهرانی** حضوراشرکت‌یابوسیله‌تلگراف ونامه اظهار محبت و همدردی فرموده‌اند بی‌نهایت سپاسگزار بوده چنانچه بعلت تالمات روحی در عرض تشکر حضوری توفیق حاصل نگردید پوزش طلبیده امیدعفو داریم .

آ ـ ٦٤٤۱

خانواده وحید تهرانی

بدینوسیله از علماء واساتید معظم‌دانشگاه و همکاران محترم و قضات عالی‌مقام وافسران عالیرتبه ارتش و شهربانی و کلیه دوستان و آشنایان ارجمند و خویشاوندان مکرم که در مراسم تشییع و مجالس ختم وسوگواری مرحومه بانو **توران منوچهری**شرکت فرموده ویاتلگرافا اظهار همدردی نموده‌اند صمیمانه تشکر وسپاسگزاری مینماید . چنانچه بعلت تاثرات شدید روحی حضورا موفق بشرفیابی و عرض تشکر نشود پوزش می‌طلبد سلامت و موفقیت عموم‌راازدرگاه خداوند متعال مسئلت دارد .

آ ـ ٦٤۳۹ **دکتر حسنعلی منوچهری ـ حسین‌ناظری**

تشکر واعتذار

از حضرات آقایان حجج اسلام وعلماء اعلام جناب آقای استاندار محترم‌کردستان ، روسای محترم‌ادارات دولتی ، تجار ، اصناف ، دوستان و بستگان محترمی که بمناسبت درگذشت پدر عزیزم شادروان محمد **حسام‌وزیری (کاتب)** از شهرستانهای سنندج،تهران، کرمانشاه ، رضائیه ، میاندوآب ، مهاباد ، بوکان ، سقز ، تکاب ، شاهیندژ ، سردشت در مراسم تشییع وتدفین و مجالس ختم شرکت ویا وسیله تلگراف‌و نامه اظهار لطف و مکرمت فرموده و موجب تسلی‌و تشفی‌خاطر شده‌اند بدینوسیله تشکر و سپاسگزاری نموده چنانچه بعلت تالمات روحی توفیق شرفیابی و عرض سپاس حضوری حاصل نشود امید عفو داشته سلامت و سعادت عموم را از درگاه خداوند متعال مسئلت مینماید .

آ ـ ۱۱۹۰٦ **غلامرضا حسام‌وزیری**

بدینوسیله از آقایان علماء و روحانیون وجناب آقای اخلاقی وجناب آقای حکیم شوشتری نمایندگان محترم مجلس‌شورای‌ملی ، جناب‌آقای معتمدی‌فرماندار محترم شوشتر و فرماندهان معظم پایگاه وحدتی‌وتیپ ۲٤ زرهی ، روسا و اعضای ادارات‌شهرستانهای‌دزفول اندیمشك ، شوشتر و شوش و همچنین طبقات‌محترم که در مجلس ختم مرحوم سرگار سرهنك **محمدرضا افراسیابی** که وسیله جناب آقای‌شفائی‌فرماندارمحترم شهرستان دزفول و جناب آقای محبوبی شهردار اندیمشك برگزار گردید شرکت فرموده بودند کمال سپاسگزاری راداشته توفیق سروران محترم را از درگاه ایزد متعال خواستار است .

آ ـ ۱۱۹۸۲ **دزفول ـ سرهنك بهادر افراسیابی**

از سروران ارجمند ، استادان ، آشنایان‌وهمکاران بویژه ریاست محترم دانشکده پزشکی ، معاونان و مدیران کل‌دانشگاه و دانشکده‌های‌پزشکی،داروسازی و دندانپزشکی ، ریاست آموزشگاه بهیاری ، روساء ادارات و مدیران بیمارستانها که در مراسم تشییع وتدفین و مجالس ترحیم و شب هفت جوان ناکام **مسعودلطفی** شرکت فرموده وبوسیله نامه و تلگراف وجراید بازماندگان راموردعنایت قرارداده‌اندصمیمانه سپاسگزاری مینمائیم .

آ ـ ٦٤۷۹ **خانواده‌های لطفی ، علیزاده**

سپاس و اعتذار

از سروران گرامی و ذوات معظم و دوستان و آشنایان و خویشاوندان و همکاران‌محترم که در مصیبت جانکاه درگذشت نابهنگام برادر عزیزمان شادروان **یحیی‌بختیار** ابراز تفقد و عنایت فرموده‌وبا تشریف‌فرمائی در مراسم تشییع و حضور در مجالس ترحیم منعقده در تهران و اصفهان وشهر کرد وابراز صیمانه‌ترین احساسات بزرگوارانه مرهم تسلائی برقلوب داغدیده‌بازماندگان نهاده‌اند از صمیم قلب عرض تشکر و سپاس نموده سلامت و سعادت همگان رااز درگاه‌خداوند متعال مسئلت مینمائیم واگربعلت تالمات روحی و اجتناب از تصدیع در شرفیابی‌وعرض تشکر حضوری تاخیری رخ‌دهد امید عفووبخشش‌داریم که‌بکرم عمیم‌خویش ببخشایند .

آقاخان بختیار ـ عبدالمجید بختیار و خاندانهای‌وابسته

آ ـ ۱۲۰٥٦ ۱ـ۲

جناب آقای آقاخان بختیار

مصیبت وارده را از صمیم قلب به‌انجناب‌و خانواده محترم بختیار تسلیت عرض مینمایم .

آ ـ ٦٥۰۷ **عبوددیلمی**

سرور ارجمند جناب‌آقای‌شجاع‌الدین شفا معاون‌معظم وزارت دربار شاهنشاهی و مدیر عامل محترم کتابخانه پهلوی

مصیبت وارده را از طرف اتحادیه جواهر ـ طلا ـ نقره و ساعت به‌آنجناب تسلیت عرض مینمایم .

دبیر کل اتحادیه ـ منصور مظفری

اطلاعات ۱۳۰۲

دوشنبه
● بیست و هفتم مه ۱۹۶۸
● ۲۹ صفر ۱۳۸۸
● شماره ۱۲۵۹۴
● سال چهل و دوم

تلگرام تبریك شاهنشاه بمناسبت سالروز استقلال افغانستان

از جانب شاهنشاه آریامهر - به مناسبت سالروز اعلام استقلال افغانستان امروز تلگرام تبریکی به شرح زیر به کابل مخابره شد.

اعلیحضرت محمد ظاهر شاه پادشاه افغانستان - کابل - با کمال خوشوقتی به مناسبت سالروز اعلام استقلال افغانستان تهنیت قلبی و تبریکات صمیمانه خودرا به آن برادر گرامی ابراز داشته سلامت وسعادت و عزت آن اعلیحضرت و همچنین ترقی وتعالی ورفاه روزافزون ملت برادر وهم کیش افغانستان را ازخداوند متعال لایزال مسئلت میدارم

مذاکرات بارهبران مجار موفقیت آمیز بود

اردشیر زاهدی وزیر امور خارجه دیشب ازسفر یکهفته‌ای به مجارستان بتهران بازگشت در فرودگاه مهرآباد از «مفید بودن» مذاکرات خویش با رهبران مجارستان سخن گفت.

گزارش خبرنگار سیاسی اطلاعات حاکیست که وزیر خارجه ایران در آخرین روزاقامت در بوداپست اولین قرارداد همکاریهای فرهنگی بین ایران و مجارستان را از جانب دولت شاهنشاهی امضاء کرد که بعد از تصویب از پارلمان های دو کشور و مبادله اسناد آن بمرحله عمل گذاشته خواهد شد. ایران و مجارستان چندی قبل دو موافقتنامه همکاری اقتصادی و فنی و پرداخت و تجارت امضاء کردند که هم‌اکنون در دست اجرا میباشد ودر افزایش همکاری های دو کشور تاثیر بسزا داشته است.

وزیر خارجه دیشب هنگام ورودبه تهران مورد استقبال معاونان ومدیران کل وزارتخارجه قرار گرفت و در پاسخ خبرنگاران پیرامون مذاکرات خویش با رهبران مجارستان گفت این مذاکرات که تمام جوانب روابط ایران و مجارستان را دربر گرفت بسیار موفقیت آمیز بود.

امتحانات ششم نهائی آغاز شد

از ساعت ۸ونیم بامداد امروز امتحانات نهائی ششم ابتدائی در تهران ، شمیران و شهرری با شرکت قریب ۶۶هزار دانش آموز دبستانی در۳۵۳ حوزه آغاز گردید.

امتحان دیکته‌وانشاءبامدادامروز وامتحان هندسه عصر امروز بعمل خواهد آمد . دنباله امتحانات تا عصر فردا ادامه خواهد داشت و نتایج تا ۲۰ خرداد اعلام میگردد.

شماره خرداد ۴۷
مجله فضا
منتشر شد
فضا برای جوانان
فضا برای دانشجویان
فضا برای دانش‌آموزان
فضا برای‌همه‌ترقیخواهان ایران
۱-۲ آ-۶۵۰۵

سوء قصد با آب !

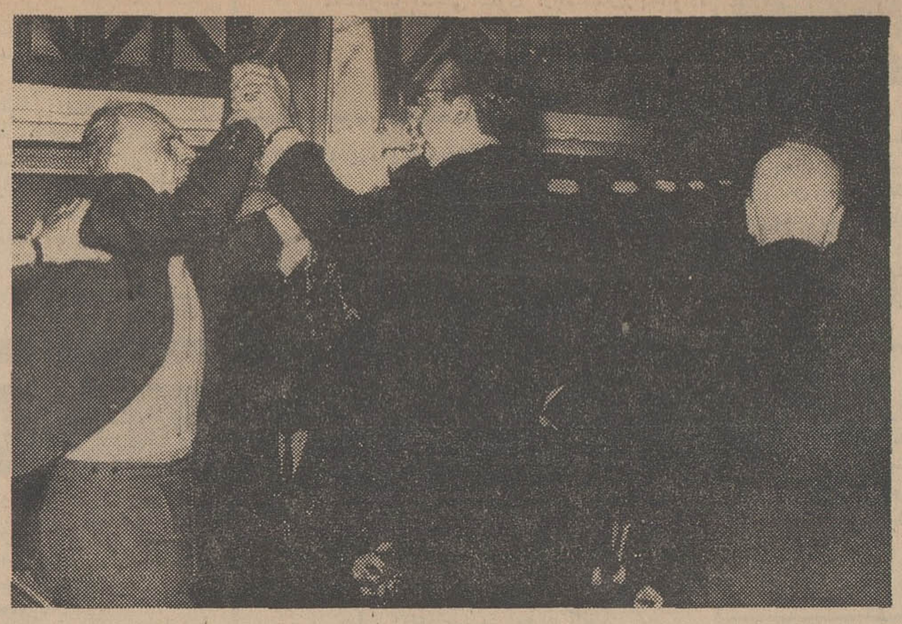

دیروز هنگامی که هنریخ‌لوبکه رئیس‌جمهوری آلمان غربی پس‌ازنطق در انجمن‌پزشکان آلمان‌غربی قصد خارج شدن از جلسه راداشت مردی یك کیسه‌پلاستیکی پرازآب را بطرف او پاشید !

سوءقصد کننده که «بوئتز»نام دارد از طرف پلیس بازداشت شد. اما قبل از آنکه پلیس سر برسد. پروفسور «ارنست» رئیس انجمن پزشکان خودش را بین رئیس جمهوری و سوءقصد کننده‌انداخت و مانع شد که او تمام آب کیسه پلاستیکی را روی رئیس جمهوری بریزد .

در این حادثه فقط مقدار کمی آب روی رئیس جمهوری ریخت . این عکس شخص سوءقصد کننده (نفر سمت چپ) را هنگام کلنجار رفتن با رئیس انجمن پزشکان (نفروسط)و رئیس‌جمهوری (نفر سمت راست) ، هنگام خروج از میان معرکه نشان میدهد .

۱۸۶۵ هکتار اراضی بایرزیر کشت‌میرود

صبح امروز سومین شرکت سهامی زراعی کشور در ۱۷ کیلو متری شهر گلپایگان در قریه «نیوان‌نازیا» ۱۳۵ نفر عضو در منطقه‌ای بوسعت ۲۳۶۹ هکتار طی تشریفاتی باحضور دکتر ولیان‌وزیر اصلاحات ارضی و تعاون روستائی ومهندس همایون فر استاندار استان اصفهان و نمایندگان اصفهان در مجلس شورایملی و جمع کثیری از شخصیت‌های‌مملکتی و کشاورزان اصفهان کار خود را آغاز نمود .

اظهارات وزیر اصلاحات ارضی

در مراسم تشکیل این شرکت دکتر ولیان وزیر اصلاحات ارضی وتعاون روستائی طی سخنانی اظهار داشت :

اکنون که‌بدنبال اجرای‌موفقیت‌آمیز مراحل یکم و دوم قانون اصلاحات ارضی در سطح روستاها والغای کامل رژیم ارباب ورعیتی و برای بهره‌برداری کامل ازثمرات اجرای برنامه اصلاحات ارضی مقدمات اجرای یکی دیگر از ابتکارات تاریخی ، اقتصادی و اجتماعی شاهنشاه آریامهر یعنی تشکیل شرکت های سهامی زراعی در مناطق مختلف مملکت فراهم گردیده و امروز سومین شرکت سهامی زراعی کار خود را آغاز مینماید .

*** کشت اراضی بایر**

وزیر اصلاحات ارضی اضافه کرد ۱۳۵ نفر کشاورزان عضو این شرکت حق استفاده مطلق و دائم از ۵۰۴ هکتار اراضی متعلق بخود را پس از انجام ارزیابی بوسیله معتمدین محلی در اختیار شرکت گذارده و متناسب با ارزش این حق تعدادی از سهام شرکت را دریافت خواهندنمود . و علاوه‌براین وزارت اصلاحات ارضی و تعاون روستائی‌نیز در اجرای قانون‌تشکیل شرکت های سهامی زراعی مقدار ۱۸۶۵ هکتار اراضی بایر و قابل عمران متعلق به دولت را با حقابه مربوط از سد گلپایگان در اختیار این شرکت گذارده که ازعواید متناسب باسهام مربوط به آن‌برای کمك بهمین شرکت و اعضای آن اقدام نماید و باین ترتیب شرکت قادر خواهد بود که فعالیت های کشاورزی خود را در منطقه‌ای به وسعت ۲۳۶۹ هکتار آغاز نماید .

شهریه مدارس ملی در سنا مطرح شد

بقیه از صفحه‌اول

و ترتیب را با تجارت مخلوط کرده‌اند .

ناطق پیشنهاد کرد تا سئوال ایشان برای رسیدگی بیشتر به کمیسیون تحقیق فرستاده شود .

● تعطیل کارخانه‌ها

آنگاه سئوال آقای سناتور رضا جعفری ازوزارت اقتصاددر خصوص تعطیل کارخانه‌پارچه بافی‌آذربایجان واقع در شهر قزوین مطرح گردید که معاون وزارت اقتصاد به آن پاسخ گفت .

آقای سناتورجعفری اظهارداشت من پیشنهاد میکنم دولت ترتیبی اتخاذ نماید وشرایطی تعیین کند تا اگر بین شرکاء یك کارخانه اختلافی بوجود آمد نتوانند کارخانه را تعطیل کنند و در وضع زندگی کارگران اختلالی بوجود آورند .

سپس لایحه خدمات اجتماعی زنان مطرح گردید

هنگام بحث پیرامون لایحه‌خدمات اجتماعی زنان سناتور دکتر صدیق تذکر داد که دولت باید در تنظیم آئین‌نامه قانون از نظرات انجمن ملی اولیاء و مربیان ایران استفاده کند .

سناتور دکتر صدیق گفت‌این انجمن اخیرا تحت ریاست عالیه والاحضرت شاهدخت شهنازپهلوی تشکیل شده و مدیرعامل آن‌بانو دکتر آصفه آصفی است .

این انجمن‌میتواند نتیجه‌تحقیقات و برنامه هاو روش های پیشنهادی خود را برای جلوگیری از بروز اختلاف بین اولیاء واطفال دراختیار زنانی که خدمات‌اجتماعی‌و فرهنگی وبهداشتی انجام میدهند بگذارد.

این لایحه پس از تذکرات چند تن ازسناتور هابرای‌رسیدگی شور دوم به کمیسیون فرستاده شد .

در پایان جلسه امروز چندلایحه دولت بررسی و تصویب شد .

روزنامه فردا

چهارشنبه‌ها منتشر میشود

استانداران به‌تهران آمدند

● کنفرانس‌استانداران‌فردا تشکیل میشود

*** وزیر کشور گفت : برنامه نوسازی شهرها درسطح وسیع انجام میشود**

بامداد امروز بمناسبت پایان‌دوره کارآموزی مدیریت کارکنان شهرداریها مراسمی با حضوروزیر کشور در وزارت کشور تشکیل شد .

آقای عبدالرضا انصاری وزیر کشور دراین مراسم از پیشرفت سریع طرح های وزارت کشور در زمینه کارآموزی جوانان داوطلب خدمت‌در شهرداریهااظهارخوشوقتی کردو گفت :

براثر بالارفتن سطح‌زندگی‌مردم قدرت تامین اعتبارات مالی برای مردم بیش‌از گذشته‌است‌و درآینده این‌قدرت بیشتر خواهد شدو این امکان برای وزارت کشور فراهم شده که برنامه های بزرگی رادر جهت نوسازی شهرها اجرا نماید ووزارت کشور برای نوسازی شهر ها برنامه وسیعی دارد .

دراین مورد بهترین عامل نیروی انسانی است که آنهم با همکاری موسسات باوزارت کشور تربیت میشوند .

وزیر کشور سپس انتصاب آقای مهدی شیبانی را بسمت استاندار مازندران اعلام کرد و بخبرنگاران گفت : ملاحظه میکنید که‌شایعات تغییرات کلی در کادر استانداران بی‌اساس است .

*** کنفرانس**

وزیر کشور گفت : فردا کنفرانس استانداران با سخنرانی آقای‌نخست وزیر گشایش می‌یابد و در این کنفرانس برنامه چهارم ، مشکلات کاراستانداران ووزارت کشور ، انجمن های شهر وسایر مشکلات موجود طرح‌خواهدشد .

● ورود استانداران

امروزدبیرخانه کنفرانس‌استانداران اعلام کرد که آقایان استانداران سراسر کشور برای شرکت در کنفرانس به‌تهران آمده‌اند و از فردا در جلسات کنفرانس شرکت خواهند کرد .

استاندار جدید مازندران معرفی شد

مهندس مهدی شیبانی

شاهنشاه آریامهر ظهر امروز آقای عبدالرضا انصاری وزیر کشور را بحضور پذیرفتند دراین‌شرفیابی وزیر کشور آقای مهندس مهدی شیبانی را بسمت استاندار جدید مازندران معرفی کرد.

آقای مهندس شیبانی در رشته کشاورزی از امریکا فارغ‌التحصیل شده و خدمات خودرا در وزارت کشاورزی آغاز کرده است وی در کابینه آقای علم معاون نخست‌وزیر وسرپرست سازمان جلب سیاحان بود و دردوره نوزدهم قانونگذاری بنمایندگی اهالی کاشان در مجلس شورایملی انتخاب گردید .

مهندس شیبانی مدتی نیز مشاور عالی وزارت کشاورزی بود .

سفارت تهران
سیمان تهران
مرغوب ترین
وباصرفه ترین
سیمانها
خیابان کوشك تلفن ۴-۳۳۵۷۹۱
آوازه

دکتر غلامرضا شیخ
همه‌روزه صبحها با تعیین وقت قبلی از بیماران‌پذیرائی مینماید . تلفن ۴۳۶۷۷ و۸۳۷۰۷ آ-۱۱۶۳۸

آگهی داینرز کلوپ بین‌المللی
بدینوسیله باطلاع میرساند شرکت سهامی‌داینرزکلوپ ایران که انحلال آن بوسیله روزنامه رسمی وروزنامه‌کثیر-الانتشار محلی آگهی شده است ارتباطی با **داینرز کلوپ بین‌المللی** ندارد .
دفتر **داینرز کلوپ بین‌المللی** در خیابان سپهبد زاهدی شماره ۱۰۲ طبقه پنجم هر روز برای ارجاع اوامر اعضاء و قبول عضو جدید آماده است تلفن ۶۱۱۵۹۵
داینرز کلوپ بین‌المللی نمایندگی‌ایران
۱-۳ آ-۱۱۴۱۲

دفتر وکالت علی- امین‌پور ودکتراسمعیل علمیه
بکوچه برلن مقابل پاساژ برلن ساختمان علاقبند انتقال یافت . پذیرائی ۵تا۸ بعدازظهر
آ-۶۳۴۳ ۱-۳

ازصبح چهارشنبه درسینماهای
اونیورسال-پاسیفیک-ایران
الوند-تهران-نپتون-لیدو
ژاله-پاسارگاد-مونت کارلو
فیلمی‌که شمارا میخنداند ، میخنداند ومیخنداند

این‌فیلم همزمان باسینماهای تهران در شهرستانهای‌زیر
مشهد (متروپل -کریستال) - شیراز (پارس-متر)
تبریز (کریستال) اصفهان (نقش‌جهان- مایاك)
نمایش‌داده میشود آ-۱۱۸۳۲

بانوان و آقایان وکلای دادگستری
جلسات هفتگی ناهار روزهای سه‌شنبه کماکان‌درهتل کمودور خیابان تخت‌جمشید برقرار است . از کلیه‌همکاران گرامی و کاندیداهائی‌که با (اصل) سلب حق‌انتخاب‌شدن اعضای هیئت مدیره کانون وکلای دادگستری‌بیش‌ازدودوره متوالی-موافق هستند خواهشمند است جهت تعیین‌کاندیدا ها حضور بهمرسانند . آ-۶۴۶۷

بیماران محترم پوست
لطفا برای مراجعه به مطب دکتر خشنود متخصص بیماریهای پوست ۲۴ ساعت قبل توسط تلفن ۴۹۶۳۲طرف صبح وقت بگیرید .
خیابان شاهرضا مقابل لاله‌زارنو -۱۱۷۶۸

کارخانجات یخسازی کرج - حاجی‌آباد
در سال جاری یخ‌تولیدی خود را به هر مقدار وبرای هرشهرستان‌بفروش میرساند . ۱-۲ آ-۱۱۵۱۶

توجه فرمائید
به کلیه دوستان و همکاران عزیز اطلاع داده میشود که ازروزچهارشنبه هشتم خردادماه دفتر کار اینجانب ازکوچه باربد بخیابان‌فردوسی ساختمان امینی طبقه چهارم انتقال داده خواهد شد تلفن های ۳۳۵۵۹۵ - ۳۳۵۵۹۶-۳۳۵۵۹۷
محمد کریم ارباب

سرویس سیار اتومبیلهای پیکان
قابل‌توجه دارندگان پیکان
سازمان تعمیرگاه های ایران ناسیونال برای رفاه صاحبان محترم اتومبیل پیکان سرویس سیاری دائر نموده است‌که درتمام مدت شبانه روز درخدمت دارندگان محترم پیکان و آماده‌هرگونه کمك‌میباشد. شماره تلفن‌های ۹۵۳۱۴۵و۹۱۹۸۱ درتمام ساعات، منتظر دریافت‌نشانی شماوفرستادن‌سرویس سیار است .

جوانان
با عکس چهار رنك قلیچ‌خانی- عرب - کلانی - بهزادی
جوانان
باعکس رنگی رابرت‌کندی
جوانان
با قصه وعکس رنگی ازشجاع‌الدین شفا
جوانان
امروز در اختیار شماست

استخر هتل ونك
افتتاح گردید
ازصبح چهارشنبه
مارچلوماسترویانی
راکل‌ولش درفیلم رنگی
عشق رویائی

اندیشه پس انداز را از کودکی در اطفال ایجاد نمائید .
صندوق پس انداز بانك ملی ایران