اطلاعات

دوشنبه ۲۰دیماه ۱۳۵۰ ـ شماره ۱۳۶۹۵ تکشماره پنج ریال

در ۲۰ صفحه امروز:

اخبار خارجی صفحات ۲و۴ ● خبرهای کشور صفحات ۳و۴ و آخر ● برنامه‌رادیو وتلویزیون صفحه ۷ ● چهل سال قبل ، پاورقی ، جدول صفحه ۸ ● گفتگوی تلفنی و نامه‌ها صفحه ۱۰ ● انتقادی ، صفحه ۱۶ ● ورزشی صفحه ۱۷ ●

تخریب خانه‌های خارج از محدوده موقوف شد

صفحه ۱۶

همدان در ۳۰ درجه زیرصفر

صفحه ۱۱

انتخابات انجمن‌های محلی شرق تهران

صفحه ۱۶

محمد حسنین هیکل : باید بدون فریاد ایستادگی کنیم

صفحه ۶

پانصد دختر در دانشکده حقوق

صفحه ۵

سرباز مصنوعی در جبهه ویتنام

صفحه ۶

کوئین الیزابت آتش گرفت

صفحه ۱۱

ماجرای تیراندازی وحمله دیشب سارقین به بانک ملی

سارقین بانک رئیس شعبه ویک سرباز وظیفه را کشتند

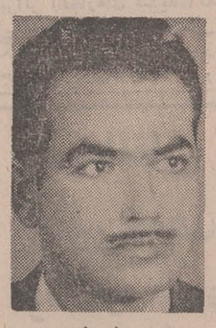

محمد علی نشید (رئیس شعبه بانک) که بقتل رسید

یك پلیس نیز هدف گلوله سارقین قرار گرفت ومجروح شد

سارقین مسلح برای مرعوب ساختن مردم چند دقیقه بطور مداوم تیراندازی میکردند

★ موجودی بانك که بسرقت برده شده فقط ۴۸ هزارریال بود

★ بانك ملی اعلام کرد : هدف سارقین مسلح تنها قتل و آدمکشی بوده است

مردم کنجکاوانه از ماموران که اطراف بانك مراقبت میکنند درباره حادثه سرقت سئوال می کنند.

درصفحه ۴

اعلامیه وزارت خارجه امریکا : ناوگان امریکا در خاورمیانه در بحرین مستقر میشود

جنجال پایگاه دریائی امریکا در بحرین

★ وزارت خارجه بحرین تاسیس پایگاه دریائی امریکارا تکذیب کرد.

★ الاهرام ازدولت بحرین درمورد پایگاه امریکا توضیح خواست

درصفحات ۲ و۱۷

صدها هزار نفر از مجیب در داکا استقبال کردند

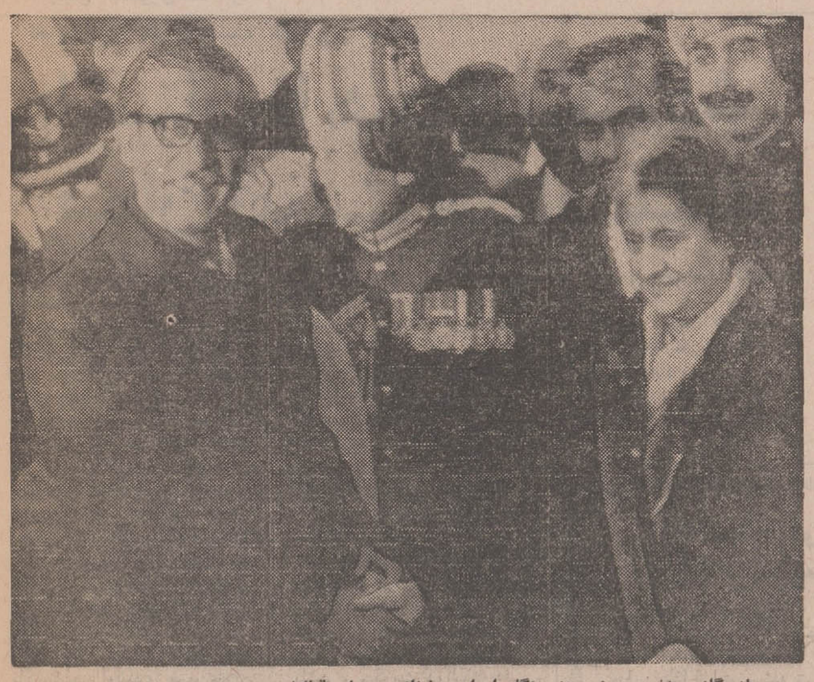

بانو گاندی نخست وزیر هند هنگام ایراد سخنانی در استقبال از شیخ مجیب در دهلی‌نو بگریه افتادو شیخ مجیب نیز گریه کرد . این عکس در اولین لحظه روبرو شدن‌گاندی و مجیب در فرودگاه دهلی‌نو گرفته شده است. عکس رادیوئی اطلاعات درصفحات ۳و ۴

تحولات مناسبات ایران و کویت همچنان ادامه‌دارد

کویت پیشنهاد قطع مناسبات باتهران راردکرد

★ بغداد برای بحرانی ساختن روابط ایران وکویت همچنان فعالیت میکند

● مصر کویت رابه‌حفظ دوستی ایران تشویق کرد درصفحه ۱۷

زدو خورد در کاظمین

عراقی‌ها ۴۰۰ ایرانی را با تهدید اسلحه به خانقین برگرداندند

★ شرطه های عراقی با کسبه بازار کاظمین زدو خورد کردند و دو نفر را کشتند

★ دربازار «سوق‌الکبیر» نجف‌پلیس عراق برای شکستن اعتصاب یك مغازه را آتش زد

درصفحه ۴

مصرف مواد غذائی ونوشابه‌های الکلی بیمه میشود

درصفحه ۴

جناب آقای حاتمی

انتصاب جنابعالی را بریاست ناحیه دوازده آموزش‌و پرورش صمیمانه تبریك می‌گوئیم

سامانی و بانو

جناب آقای دکتر مهدی بوشهری

باکمال تاثر و تاسف درگذشت مرحوم مغفور جناب آقای رضا بوشهری را به‌آنجناب و خانواده‌محترم‌بوشهری تسلیت عرض کرده بقاء عمر بازماندگان آنمرحوم را از خداوند متعال مسئلت مینمائیم

هیئت مدیره و کارکنان شرکت سهامی آتیساز

سرداران پیروز فوتبال تاج مسجدسلیمان

پیروزی درخشان آن جوانان برومند را در مسابقه با تیم پرسپولیس تهران که نشان‌دهنده ایمان و فداکاری و اعتقادراسخ شما به تعالیم پرارج مکتب اصیل شاهپرستی و میهن دوستی تاج است صمیمانه تبریك گفته و سلامتی و افتخارات بیشتر آن عزیزان را آرزو داریم .

از طرف دوستداران تاج تهران

مهندس صمدی ـ مهندس عزیزی ـ دکتر موفری دکتر همت خواه ـ اکبر منجم ـ تقی دولتخواه ـ صمد دوستدار ـ مهندس سلیمی نژاد ـ سیاوش امیر سلیمانی ـ پرویز مقدم ـ شاپور کاظمی .

برای معاودین عراق

کارگران و کارمندان شرکت سهامی نساجی مازندران‌ضمن ابراز تنفر از رفتار حکومت بعثی عراق معادل یک روز حقوق خود را برای هزینه های معاودین‌عراق اختصاص دادند .

اطلاعیه وزارت علوم وآموزش عالی

دولت فرانسه تعدادی بورس تحصیلی در رشته‌های علوم پایه، فنی وزبان فرانسه از طریق وزارت امور خارجه دراختیاروزارت علوم و آموزش عالی قرار داده است. کسانی که دارای‌شرایط زیر باشند می‌توانند حداکثر تاتاریخ ۱۲ بهمن ماه ۱۳۵۰به‌دفتر امور دانشجویان به‌نشانی خیابان کریمخان زند خیابان مدیری شماره ۲۶ مراجعه نموده ونام‌نویسی کنند . بقیه در صفحه ۸

درآمد شکوفه‌نو برای ایرانیان رانده شده

شکوفه‌نو اعلام داشته است که‌کلیه درآمد جمعه شب خود رابرای کمک به ایرانیان‌رانده شده ازعراق اختصاص‌خواهد داد .

شکوفه‌نو برای جمعه شب ۲۴ر۱۰ر۵۰ برنامه‌های جالبی تدارک دیده است تا گروه بیشتری از هموطنان در این امر خیر شرکت کنند.

جناب آقایان دکتر مهدی و پرویز بوشهری

باکمال تاسف مصیبت وارده را بشما و خاندان‌محترم بوشهری تسلیت گفته، خود را درغم شما شریک میدانیم.

موسسه سایه روشن ـ اسماعیل زارعی

شماره‌های تلفن خانه بازرسی شاهنشاهی

۹۲۹۷۸۰-۱

۹۲۸۶۶۱-۲

۹۲۸۹۲۹-۳

۹۲۸۶۹۹-۴

۹۲۵۸۶۴-۵

رعایت بهداشت باکاشی

آگهی استخدام

واحدکل عملیات کارخانه آریامهر افراد زیر را برای خدمت درمحل کارخانه استخدام مینماید :

۱ـ دکتر متالورژی باسابقه کار
۲ـ مهندس صنایع باسابقه کار
۳ـ مهندس مکانیک با سابقه کار
۴ـ مهندس برق با سابقه کار
۵ـ مهندس راه و ساختمان با سابقه کار
۶ـ مهندس راه و ساختمان (متخصص در کارهای نسوزچینی)
۷ـ مهندس تاسیسات و تهیه با سابقه کار
۸ـ مهندس الکترومکانیک باسابقه کار
۹ـمهندس هیدروتکنیک باسابقه کار
۱۰ـ تکنیسین نقشه‌کش و نقشه بردار باسابقه کار
۱۱ـ تکنیسین یا تعمیرکار رادیو و تلویزیون ـ دستگاههای صوتی ـ کابل بی‌سیم و مراکز تلفن .
۱۲ـ تکنیسین باتجربه در رشته های برق مکانیک تاسیسات وتهویه وتبرید ساختمان.
۱۳ـ راننده جرثقیل باگواهینامه ویژه
۱۴ـ راننده پایه یکم
۱۵ـ مکانیسین ماشینهای ابزارو ماشین‌آلات ساختمانی
۱۶ـ مونتور مکانیک
۱۷ـ مونتاژکار وسایل تاسیساتی
۱۸ـ جوشکار برق باسابقه‌کار مطلوب
۱۹ـ جوشکار گاز
۲۰ـ لوله‌کش لوله‌های کالوانیزه وپولیکا
۲۱ـ لوله‌کش لوله‌های فولادی و چدنی
۲۲ـ کانالساز
۲۳ـ برشکار گاز و کاربیت
۲۴ـ برقکار
۲۵ـ استادکار تعمیرات
۲۶ـ استادکار الکترومکانیک
۲۷ـ متخصص در رشته‌های آبکاری باروی ، نقره و محلولهای مختلف
۲۸ـ کارگر متخصص یا تکنیسین برق (که با فشار بیش از ۱۰ کیلوولت کار کرده باشند.)
۲۹ ـ تعمیرکار دستگاههای وانتیلاسیون
۳۰ ـ تعمیرکار دستگاههای اندازه‌گیری
۳۱ـ صفحه تراش
۳۲ـ مدلساز
۳۳ـ ریخته‌گر
۳۴ـ تکنیسین لوله‌کش

م‌الف ۱۳۲۰۲ ۱ـ۳ ۷۱۸۲۲ـ۱

آگهی ثبت نام دبیرستان دانشگاه پهلوی درصفحه۱۵ چاپ شده است

باوجود سرمای شدید ویخبندون

عزیز قرقی

مثل قرقی بدون زنجیر بطرف تهرون در حرکته ...!!

شرح در صفحه ۱۶

تلفن‌های شکوفه‌نو قطع است !

بعلت بارندگی هاو حوادث جوی اخیر تلفن‌های شکوفه‌نو قطع شده ولی برنامه شکوفه‌نو طبق معمول هر شب از ساعت ۹ اجرا میگردد .

روابط عمومی شکوفه نو

قابل توجه مرغداران محترم رجوع شود به صفحه نیازمندیها

شرکت ملی نفت ایران امور پخش قابل توجه مصرف کنندگان نفتگاز برای دستگاه های حرارت مرکزی

پیرو اطلاعیه‌های قبلی بدینوسیله باطلاع کلیه‌صاحبان محترم دستگاههای حرارت مرکزی میرساند :

بمنظور تسریع در رسیدگی به تقاضاها و راهنمائی خریداران نفتگاز علاوه‌بر تلفن شماره ۵۳۲۱۷ که قبلا باستحضار عموم رسیده دو شماره ۷۶۵۹۱۲ و ۷۵۱۲۶۸ نیز برای این امر اختصاص داده شده است و مسئولان مربوطه همه روزه از ساعت ۸ صبح تا ۸ بعدازظهر آماده پاسخگوئی درمورد مسائل مربوط به‌تحویل نفتگاز میباشد.

نخستین اجرا در تالار رودکی

اپرای قدرت سرنوشت

اثر : جوزپه‌وردی
رهبر ارکستر: ماتریکو دتورا
کارگردان :عنایت رضائی
طراح‌دکور: تئولاو
طراح لباس: هلن‌انشاء

تاریخ اجرا : ۲۲ ـ۲۵ ـ ۲۹ دی و ۵ بهمن

خوانندگان : سودابه تاجبخش (۲۲ و ۲۵ دی) ـماریانا ستویکا (۲۹دی و ۵ بهمن)
حسین سرشار ـ نیکلا مارتینوچی (۲۲و۲۵ دی) ـکرنل ستاورو (۲۹ دی و ۵ بهمن)

آبونمان شماره ۲ برای کارتهای آبی ـ ۲۲ دی
آبونمان شمارهٔ ۲ برای کارتهای زرد ـ ۲۵ دی
م‌الف ۱۸۲۹۲

شرایط ثبت نام وشرکت در مسابقه ورودی دوره لیسانس مدرسه عالی بیمه تهران

درصفحه ۸

آگهی استخدام برای مناطق نفت‌خیز

شرح در صفحه ۸

فروشگاه چین‌چیلا

از بیست و یکم تا بیست و چهارم دیماه نمایشی از پالتو و اشارپ پوست

با ۴۰ درصد تخفیف درسالن مجلل هتل اینتر کنتیننانتال

واقع در خیابان آریامهر ترتیب میدهد .
ورود از ۹ صبح تا شب برای عموم آزاد است .

ماهانه ۷هزار تومان برای تمام‌عمر کم پولی نیست افتتاح حساب برای خودم‌وخانواده‌ام دربانک رهنی ایران فراموش نشود

هزاران نفر در دهلی نو از شیخ مجیب استقبال کردند

دهلی‌نو ـ مجیب‌الرحمن‌رهبر بنگالادش بامداد امروز درمیان استقبال پرشور هزاران نفر از مردم‌هند که درفرودگاه دهلی‌نو گرد آمده بودند و درمیان‌فریاد های «پیروزی برای بنگالادش» و زنده‌باد مجیب وارد پایتخت هند شد .

هواپیمای حامل مجیب‌الرحمن درساعت شش بامداد (بوقت تهران) درفرودگاه‌دهلی‌نو بزمین نشست‌دراین موقع بیست ویك تیر توپ شلیك شد . «گیری» رئیس جمهوری و ایندیراگاندی نخست وزیر و اعضای هیئت دولت‌هند درپای پله‌کان هواپیما از رهبر حزب عوامی‌لیك‌استقبال کردند .

رئیس جمهوری هندهنگام استقبال‌ازرهبر بنگالادش اظهار اطمینان کرد که تحت راهنمائی های مجیب‌الرحمن بنگالادش جای شایسته‌ای را درمیان خانواده ملت‌های‌جهانی احراز خواهد کرد . «گیری» گفت‌که دولت هند بی‌صبرانه مشتاق فرارسیدن چنین روزی بود تا از مردی که ۷۵ میلیون بنگالی نسبت‌بوی ابراز اعتمادکرده‌اند استقبال کند .

رئیس جمهوری هند از مجیب‌الرحمن بعنوان پدر ملت جدید نام برد و گفت تجدید ساختمان بنگالادش مستلزم کوشش‌و فعالیت فراوانی است ولی اظهار اطمینان کرد که دولت جدید دراین راه پیروز خواهدشد. شیخ مجیب‌الرحمن درپاسخ خودازبانوایندیراگاندی و دولت هند ستایش کرد و گفت خانم گاندی نه‌تنها رهبر بشریت‌است بلکه یکی‌از چهره های بزرك مدافع دموکراسی و حقوق بشر است .

رهبر «بنگالادش» سفر خود را از پاکستان غربی به دهلی نو و داکا بعنوان مسافرت از بردگی به آزادی تعبیر کرد و گفت هنگامی که ۹ماه قبل من بنگالادش‌را ترك‌گفتم ملت‌بخاطر من‌اشك ریخت ولی اکنون این ملت پیروز شده و اینك من بسوی کشور رویاهایم بسوی خورشید و بطرف آزادی‌میروم.

مجیب‌الرحمن گفت رشته های دوستی که هند و بنگالادش را بهم پیوند میدهد ناگسستنی و پایدار خواهد بود .

پس از پایان مراسم استقبال مجیب‌الرحمن همراه «گری»،عازم کاخ ریاست جمهوری هند شد تا با بانوگاندی نخست‌وزیر هند مذاکراتی درباره آخرین‌تحولات اوضاع در بنگالادش انجام دهد

رهبر بنگالادش پس از پایان این مذاکرات دهلی رابسوی‌داکا ترك می‌کند .

حکومت‌بنگالادش یک هیات چهار نفری برای شرکت‌درسه کنفرانس سازمان همبستگی ملل آسیائی و افریقائی به قاهره فرستاد .

نمایندگان ۷۷ ملت باین کنفرانس دعوت شده‌اندونمایندگان بنگالادش امیدوارندکه بتوانند درمیان آنها دوستان‌و طرفداران‌خوبی‌پیداکنند.

«مولاجلال‌الدین احمد» رئیس هیات نمایندگی بنگالادش درقاهره بخبرنگاران گفت پس از آزادی این اولین بار است که مادر یک کنفرانس جهانی شرکت میکنیم و امیدواریم که وجود مادر اینجا مفید باشد . در عکس اعضای هیات نمایندگی بنگالادش بارئیس هیات نمایندگی هند (نفر دوم‌از سمت چپ) دیده میشود نفر دوم از سمت‌راست‌رئیس‌هیات نمایندگی بنگالادش است.

عکس رادیوئی اطلاعات

تغییر بزرك در سیاست خارجی پاکستان

پاکستان با هند و بنگالادش پیمان امنیت امضاء میکند

راولپندی ـ پاکستان باتغییر اساسی و جامعی در سیاست خارجی خویش ، و بخصوص بدنبال آزادی‌شیخ‌مجیب‌الرحمن رهبر پاکستان‌شرقی ،اینک‌درپی یافتن وسیله‌ای است تا با آن بتواند پیوستگی و ارتباط خود را با بنگال شرقی حفظ کند .

این سیاست نوین‌دولت پاکستان درحقیقت دنباله‌روی از پیشنهاد شوروی در ایجاد یک پیمان امنیتی چند ملتی‌در شبه‌قاره‌هند است . شوروی چهار سال‌است که روی مسئله‌امضای این‌پیمان بین ملت های شبه‌قاره هند پافشاری می کند .

یک مقام عالی وزارت‌خارجه پاکستان‌درراولپندی ضمن‌عنوان کردن تمایل پاکستان گفت که امضای چنین پیمانی ، شوروی را که با هند یک پیمان دوستی ۲۰ ساله داشته و با افغانستان مناسبات مستحکم‌دارد ،بصورت قدرت اصلی شبه‌قاره هند درخواهد آورد بخصوص اینکه نفوذ شوروی بردولت بنگالادش نیز انکار ناپذیر و مسلم است.

این مقام که‌اظهار تمایل کرد نامش فاش نشود گفت پرزیدنت بوتو اتحاد شوروی‌راتنها قدرت بزرگی میداند که می تواند از نفوذ خود در ایجاد نوعی‌رابطه و پیوستگی بین پاکستان غربی و بنگالادش استفاده کند .

پاکستان‌درگذشته‌ازقبول‌پیشنهاد های شوروی در زمینه ایجاد پیمان های منطقه‌ای ، از نوع پیشنهاد ۱۹۶۸ لئونید برژنف دبیرکل حزب‌کمونیست شوروی، سرباز زده‌است،برژنف پیشنهاد کرده است که افغانستان ، پاکستان و هند ، با امضای پیمانی با یکدیگر مرتبط شوند.

اتحاد شوروی همچنین‌پافشاری ورزیده‌است‌که‌مبادلات بازرگانی از طریق پاکستان غربی بین‌هند و افغانستان معمول گردد . بموجب این پیشنهاد شوروی ، البته درصورت توافق پاکستان، اجناس و محموله های تجاری شوروی از طریق افغانستان و پاکستان به بازار های هند سرازیر می شود .

مقام وزارت خارجه پاکستان میگوید : درنتیجه این اعتقاد بوتو که درمیان‌قدرت های‌بزرگ شوروی میتواند روی دولت‌های هند و بنگالادش نفوذ داشته باشد ، حکومت ذوالفقار علی بوتو می کوشد به شوروی که تا چندی پیش بخاطر حمایت آشکار از هند و نیرو های تجزیه‌طلب‌هدف دشمنی‌های‌مردم پاکستان بود ، نزدیک شود .

مقام پاکستانی خاطرنشان ساخت در عین حال‌نباید ازنظر دور داشت که آزادی شیخ مجیب‌الرحمن کلیه شانس های موجود در امکان تماس مستقیم بین پاکستان و بنگالادش را ازمیان برد و اینکه در خلال حرکت شیخ مجیب به لندن‌هیچ پاکستانی درهواپیمای‌وی نبود، حکایت از این واقعیت دارد که گفتگو های بین پاکستان و بنگالادش‌درآینده‌ادامه نخواهد یافت و حزب حاکم نیز تقریبا پذیرفته است که کلیه پیوستگی های بین غرب و شرق پاکستان سرانجام ، گسسته شده است .

«نیوتایمز» نشریه مستقل راولپندی که معمولا ناشر افکار و نظریات حزب مردم بوتواست در شماره امروز خود ضمن سرمقاله‌ای نوشت که ما نمی گوئیم دو پاکستان هیچگاه باهم متحد نخواهند شد . این امکان دارد .لیکن انتظار داشتن‌اتحاد قریب‌الوقوع نمیتواند واقع‌بینانه باشد

آلمان شرقی ، بنگالادش را برسمیت می‌شناسد

دهلی ـ«اوتوویزر» وزیر خارجه آلمان شرقی که بطور غیر منتظره‌ای وارد دهلی‌نو شده‌بلافاصله پس‌ازورود باعبدالصمد آزادوزیر خارجه بنگالادش‌واردمذاکره‌شد. دراین مذاکرات مسئله شناسائی حکومت بنگالادش‌توسط آلمان شرقی مورد بررسی قرار گرفت . روز قبل ازآن نیز کنسول آلمان شرقی‌در دهلی‌نوباوزیر خارجه‌بنگالادش درهمین‌مورد مذاکره کرده بودسفر عجولانه‌وبدون برنامه قبلی‌وزیر خارجه آلمان شرقی به دهلی‌نو ضمنا این‌فکررا بوجود آورده که هندقصد دارد روابط‌دیپلماتیك خودرابا آلمان شرقی به‌سطح سفارت کبری ارتقا دهد.

احتمال میرود پس از شناسائی حکومت‌بنگالادش وزیر خارجه‌آلمان شرقی به بنگالادش سفر کند.

اعلامیه مشترك هند و بنگالادش

بنگالادش از سیاست عدم تعهد پیروی میکند

دهلی‌نو ـ دولتهای هند وبنگالادش امروز فاش کردند فقط آنهائی که میخواهند صلح جهانی را به مخاطره افکنده و یک عامل بی‌ثباتی در شبه‌قاره هند بوجود آورند در نادیده گرفتن واقعیت بنگالادش پافشاری خواهند ورزید.

در بیانیه مشترکی که بدنبال مذاکرات وزیر خارجه‌بنگالادش بارهبران هند در دهلی‌نو انتشار یافت ، دولت های هند و بنگالادش اظهار امیدواری کردند که واقعیت استقلال و حاکمیت جمهوری بنگالادش بزودی از طرف جامعه بین‌المللی مورد پذیرش و شناسائی قرار گیرد. دربیانیه مشترک دودولت اظهار اطمینان کردند که هر نوع کوششی در راه به عقب کشیدن عقربه تاریخ به شکست خواهد انجامید .

دراین مذاکرات کلیه جنبه‌های روابط میان هند و دولت بنگالادش بررسی شد و دولت بنگالادش تاکید کرد که ازسیاست عدم تعهد براساس اصول و منشور سازمان ملل پیروی خواهد کرد.

منابع رسمی دهلی‌نو گفتند که هند به دولت بنگالادش اطمینان داده است که از هیچ کوششی در راه وارد کردن بنگالادش به عضویت سازمان ملل فروگذار نخواهد کرد .

عبدالصمد آزاد وزیر امور خارجه دولت بنگالادش امروز گفت دولت متبوع وی تصمیم خواهد گرفت از چه کشوری باید برای ترمیم خرابیها و تحکیم اقتصاد نابسامان خود کمک بگیرد.

وی که در پایان مذاکرات چهار روزه خود با مقامات عالیرتبه هندی در یک کنفرانس مطبوعاتی شرکت جسته بود گفت : این ما هستیم که باید کشوری یاری دهنده را به میل خود انتخاب کنیم . ما گدا و متکدی نیستیم.

عبدالصمد آزاد که با رهبران هند درمورد نیازمندیهای مرزی دولت تازه تشکیل بنگالادش مذاکرات مبسوطی انجام‌داده است در پاسخ به این سئوال که آیا دولت وی از ایالات‌متحده نیز کمک خواهد گرفت یا نه گفت بدیهی و طبیعی است که انسان دوست دارد در اخذ کمک دوست را به دشمن ترجیح بدهد. وی‌اضافه کرد بنگالادش در میان کشور هائی که از حقانیت وی در ۹ ماه مبارزه حمایت کردند دوستانی دارد.

درمورد شناسائی بنگالادش بوسیله دول جهان از وزیر خارجه بنگالادش سئوال شد وی پاسخ گفت بسیاری از دولت های جهان بزودی به شناسائی دولت بنگالادش مبادرت خواهند کرد و در حقیقت بسیاری از دولت‌ها در این زمینه سرگرم مطالعه و اتخاذ تصمیم‌اند.

تصاویر رفیقه‌های یحیی‌خان در تلویزیون پاکستان

راولپندی- دیشب تلویزیون پاکستان عکس چهار رفیقه یحیی خان رئیس جمهوری پیشین پاکستان رانمایش داد.یحیی‌خان که اینک بدستور ذوالفقار علی بوتو تحت نظر قرار گرفته در زمان زمامداری خود به‌این‌چهار زن اجازه نامه استفاده آزاداز ارزخارجی داده بود . چهار زنی که دیشب تصاویرشان از تلویون دولتی پاکستان نشان داده‌شدمیانسال بنظرمیرسیدندو همگی اسامی پاکستان غربی داشتند .

یکی از تماشاگران تلویزیون پاکستان پس از مشاهده عکس های‌رفیقه‌های یحیی‌خان گفت‌که تاکنون چنین فضاحتی‌رادرسطح رهبری مملکتی ندیده است.

با نمایش تصاویر چهارزنی که تلویزیون پاکستان آنها را رفیقه‌های ژنرال یحیی‌خان معرفی کرد، اینک جای تردید نمانده‌که دولت‌پاکستان تصمیم دارداعمال دوران رهبری یحیی‌خان را که بعلت شکست نظامی‌ازکاربرکنار شده افشاء کند .

علاوه‌بر یحیی‌خان ژنرال عبدالحمید خان فرمانده پیشین ستاد ارتش پاکستان نیز از کار برکنار شده اینک درخانه‌خود تحت‌نظر قرار گرفته است.

پس‌از شکست‌ارتش پاکستان در جنگ ۱۴ روزه شبه قاره‌هند تاکنون تظاهرات وسیعی در پاکستان بوقوع پیوسته وتظاهر کنندگان‌خواستارمحاکمه‌یحیی‌خان و عبدالحمیدخان شده‌اند.

مجیب‌وجاسوسان هندی

دهلی‌نو ـ رادیو پاکستان در برنامه های خبری امروز صبح‌خود ضمن اشاره به ورود شیخ مجیب به لندن به کنفرانس مطبوعاتی وی اشاره‌ای ننمود .

رادیوپاکستان که صدای آن در دهلی نو شنیده شد گفت که شیخ پس ازورود به‌لندن با « ادواردهیث » نخست‌وزیرو هارولدویلسون رهبرحزب کارگر انگلستان ملاقات ومذاکره کرده است.رادیوپاکستان‌به‌جزئیات دیگر اشاره نکرد .

خبرگزاری هند گزارش داد که رادیو پاکستان در تفسیردیشب خود به زبان بنگالی اطلاع داده‌است که شیخ‌به میل خود به لندن رفته‌است : در تفسیر رادیو پاکستان خاطرنشان شد که مجیب اظهار تمایل کردمی خواهد بجائی برود که جاسوسان هندی نتوانند کلیه حرکات اورا زیرنظر داشته‌و کلمات تلفنی اورا کنترل کنند.

اخبار کوتاه جهان

سیل و ریزش کوه یکهزار نفر را کشت

کاتماندو ـبراثر کمبود مواد غذائی هزاران نفر از مردم نپال در دهکده های مرزی شمال ومناطق کوهستانی دیگرناچار شده‌اند که از ریشه گیاهان وبرك‌درختان‌تغذیه کنند.

کمبودخواربار ومواد غذائی براثر باران های سیل آسائی است که از چند ماه قبل دراین کشور باریدن گرفته‌است.

گزارش هائی که به کاتماندو رسیده حاکی است که‌براثر نزول دائمی باران‌وریزش کوهها یکهزار نفر کشته‌شده‌و محصولات کشاورزی ۱۵ هزار دهکده را ازبین برده‌است . بسیاری از ساکنان مناطق‌باران زده به شهر های دیگر مهاجرت کرده‌اند .

طوفان میلیونها اسب وگوسفند را تهدید میکند

مسکو- تاس خبرگزاری شوروی گزارش‌داد که بزودی طوفانی سهمگین در قزاقستان مرکزی بوقوع‌خواهد پیوست . براساس پیش‌بینی کارشناسان مرکزهواشناسی مسکو به مردم قزاقستان‌هشدار داده‌است که برای مقابله‌با طوفان‌قریب‌الوقوع به‌پیشگیری‌هاواقدامات‌احتیاطی‌دست‌بزنند. تاس‌خاطرنشان‌میسازد که‌شدت‌طوفان‌قریب‌الوقوع‌بحدی‌است‌که میلیونها‌گوسفندواسب‌و دیگراحشام این منطقه را تهدید می‌کند.

براثر نزول برف سنگین‌درقزاقستان مرکزی‌سیمهای تلفن‌وتلگراف این‌منطقه قطع‌شده‌است .

هند اعتراض امریکا را ردکرد

هنداعتراض امریکار ا در مورد ارتقاءروابط‌دیپلماتیك هندوویتنام شمالی به سطح سفارت رد کرد .

دولت هند اخیرا روابط دیپلماتیك خود را با ویتنام شمالی به‌سطح‌سفارت ارتقاء داد .دولت امریکا باین اقدام هنداعتراض کردو مدعی‌شد که باین ترتیب هند ازسیاست بیطرفی خود در موردویتنام منحرف شده‌است‌زیرادرحالی‌که با«هانوی » سفیر کبیر مبادله می کند روابط‌دیپلماتیك آن باویتنام جنوبی درسطح کنسولی باقی مانده‌است . دولت‌هند این‌اعتراض را رد کرده‌و دولت‌ویتنام جنوبی نیز به‌عنوان اعتراض اعلام کرد که‌دیگر به نمایندگان هندی عضو کمیسیون بین‌المللی کنترل آتش‌بس ویتنام اجازه ورود به‌ویتنام جنوبی را نمیدهد.

مسابقه کلی در کویت

محمدعلی کلی دیروز در میدان ورزش کویت بامربی سیاه‌پوست خود جانسون یك مسابقه نمایشی بوکس در ۱۰ روند داد.

وزیرامور خارجه کویت وعده زیادی در این مسابقه حضورداشتند کلی که روز شنبه در جریان دیدار از کشور های‌عربی وارد کویت شده‌است بامداد دیروزباشیخ‌السالم الصباح حکمران کویت ملاقات کرد.امروز کویت رابسوی لبنان‌ترك‌می کندو ازآنجا عازم لیبی خواهدشد .

یك زن در راس حزب کمونیست انگلیس

لندن ـ برای نخستین بار در تاریخ‌حزب کمونیست انگلیس‌یك زن بریاست این سازمان سیاسی انتخاب‌شد. رئیس جدید حزب کمونیست انگلیس‌خانم «ایرل‌ساوائی » است که ۳۹سال داردوی از سال ۱۹۵۵ به عضویت حزب کمونیست انگلیس درآمده‌است. حزب کمونیست‌انگلیس که‌درسال ۱۹۲۰تاسیس شده وبیش از ۲۸هزارعضوندارد.

خاورمیانه

مصر میخواهد با «اسلحه نفت» بجنگ امریکا برود

گونارپارینگ نماینده دبیر کل سازمان ملل متحد در خاورمیانه امروز وارد نیویورک میشودتا شاید زمینه برای‌تجدید فعالیت او بمنظور بکار بستن قطعنامه‌های شورای امنیت فراهم شود.

ورود یارینگ به نیویورک نشانه اغازمرحله جدیدماموریت او نیست و با اینکه مجمع عمومی هنگام رسیدگی به بحران خاورمیانه‌توصیه کرد که میانجی سازمان فعالیت خود را ازسر گیرد تا وقتی که اسرائیل به تذکاریه سپتامبر وی پاسخ مثبت نداده ممکن نیست از گفتگوهای او نتیجه‌ای بدست بیاید.

حوادثی که طی‌هفته‌های اخیردر صحنه سیاست‌بین‌المللی روی داده‌بویژه تصمیم پرزیدنت نیکسون برفع ممنوعیت صدور هواپیماهای فانتوم شانس موفقیت یارینگ را بحداقل تقلیل داده است.

تصمیم‌جدیدنیکسون‌به‌تحویل هواپیماهای فانتوم به اسرائیل نشان میدهد که امریکا اهمیت استراتژیکی اسرائیل را به‌اصل تخلیه سرزمین‌های اشغالی مقدم میدارد.

ظاهرا تحکیم مواضع شوروی در مدیترانه و دره نیل امریکا را بر ان داشته است که‌در مسئله خاورمیانه روش خشن‌تری در پیش گیرد.

اما این مسئله از بسیاری جهات بزیان واشنگتن تمام میشود زیرا گذشته از آنکه امریکا باردیگر از طرف کشورهای عربی به تبانی با اسرائیل متهم شده منافع این کشور در کشور های عربی خاورمیانه بشدت مورد تهدید قرارگرفته است این مسئله از هنگامی که روزنامه نیمه رسمی الاهرام برای نخستین‌بار موضوع تهدید منافع حیاتی امریکا را در منطقه عربی خاورمیانه بمیان کشیدبطور جدی مورد بررسی کشورهای عربی قرار گرفته است.

محمود ریاض که اکنون از کشورهای ساحلی خلیج‌فارس دیدن میکند هنگامی که کویت را بسوی‌ابوظبی ترك میگفت اظهار داشت که امریکا پشتیبانی از اسرائیل را از حدگذرانیده است و اکنون نقش همکاری نزدیک با اسرائیل متجاوز را ایفا میکند. در نتیجه امریکا نمیتواند نقش میانجی‌گری بین اعراب‌و اسرائیل را ایفا کند.

رئیس دیپلماسی مصر افزود که سخنان اخیر پرزیدنت نیکسون بوی جنگ میداد نه صلح .

ریاض‌که به‌پرسش‌خبرنگاران پاسخ میداد گفت در هنگامی که امریکا وانمود میکند برای حل مسالمت‌آمیز بحران تلاش میکند به‌اسرائیل وعده تحویل فانتوم های جدید را میدهد.

ریاض گفت در چنین شرایطی موفقیت ماموریت یارینگ‌به قبول بدون قید و شرط قطعنامه ۲۲ نوامبر ۱۹۶۷ شورای امنیت از طرف اسرائیل بستگی دارد.

وزیر امور خارجه مصر در پاسخ یکی دیگر از خبرنگاران گفت در حال حاضر مسئله تشکیل کنفرانس سران کشور های عربی مطرح نیست.

محمود ریاض ضمن اشاره به سفر آینده خود به‌جمهوری خلق چین گفت : چین یک کشور دوست است که از هدفهای ملت‌های عربی پشتیبانی میکند و عقیده دارد که اسرائیل باید کلیه سرزمین های اشغالی را تخلیه کند دولت چین همچنین از حقوق ملت فلسطین پشتیبانی میکند و ما لازم میدانیم که روابط خود را با ملت چین استوارتر سازیم .

روزنامه‌های کویت در تفسیر مذاکرات وزیر امور خارجه مصر به مقامات‌کوینی نوشته‌اند که امکان استفاده از «اسلحه نفت» علیه امریکا مهمترین مسئله‌ای است که در گفتگوهای‌دیگر دیپلماسی مصر بارهبران کویت مورد بررسی قرار گرفته است.

این روزنامه‌ها نوشته‌اند که کویت مسئله تهدید منافع نفتی امریکا را تاکید میکند بشرط آنکه کلیه کشورهای عربی تولید کننده نفت دراین اقدام شرکت کنند.

در تایلند

کمونیستها بزرگترین پایگاه هوائی را منفجر کردند

بانکوك ـ پایگاه عظیم‌آمریکا در خلیج سیام که مرکز بمب افکن های «ب۵۲» نیرو های آمریکا . ماموراننجام‌عملیات‌هوائی در هندوچین می‌باشد دیشب به وسیله دسته‌های‌چریك کمونیستی موردحمله قرار گرفت نخستین گزارش های‌رسیده حاکی‌است که‌براثر انفجارهای شدیدی‌که درپایگاه روی داد خسارت‌مالی سنگینی وارد آمده و دو تن از مهاجمان در زدوخورد با نیرو های آمریکائی کشته‌شده‌و دو نفردیگردستگیرشده‌اند .

دراین‌حمله‌دوهواپیمای «ب-۵۲» منهدم شد.

بلافاصله پس‌از حمله کمونیستها کلیه‌راه‌های اطراف پایگاه آمریکائی که‌در۲۵۰ کیلومتری جنوب شرقی بانکوك قرار داردو بزرگترین پایگاه آمریکا در جنوب‌شرقی‌آسیااست بسته‌شد. گزارش رسیده حاکی است که خرابکاران نزدیکیهای سپیده‌دم توانسته‌اند بطوراسرار آمیزی به‌پایگاه رخنه کرده‌و ناگهان تاسیسات آنجا را مورد حمله قرار دهند.

سخنگوی سفارت آمریکا در بانکوك گزارش این حمله را تایید کرد ولی از هر گونه تفسیری در این باره خودداری کرد هواپیما های ب۵۲ که‌در این‌پایگاه مستقر هستند همه روزه در ویتنام ،لائوس، کامبوج عملیات هوائی انجام میدهند.

مخالفان «مین‌توف» خواستارادامه‌حضور سربازان انگلیسی شدند

لندن- اسقف مالت «مایکل‌گونزی» که مسافرت اسرارآمیز وی به‌رم شایعات زیادی‌درباره اوضاع‌مالت‌برسر زبانها انداخته است وارد لندن‌شدوقرار است‌امروزبادوارد هیث نخست وزیر انگلیس ملاقات وگفتگو کند. مقامات وابسته به کاخ نخست وزیری بریتانیا اظهار داشتند که اسقف از طرف رهبران مالت هیچگونه ماموریتی نداردو نگرانی وی از دورنمای آینده‌جزیره مالت اورا وادار کرده است که شخصا برای گفتگو با رهبران بریتانیا به‌لندن سفر کند.

از طرف دیگر سخنگوی وزارت امور خارجه انگلیس اظهار داشت «دم‌مین‌توف» نخست‌وزیر مالت به یادداشتی که پنج روز قبل از طرف دولت انگلیس بعنوان وی فرستاده شده بود پاسخ داده است ولی حاضر نشد مفاد پاسخ نخست وزیر مالت را فاش کند.

عزیمت انگلیسی ها از جزیره مالت بیشتر احزاب اقلیت‌و مخالفت را ناراحت کرده است. رهبر حزب ناسیونالیست مالت در یک مصاحبه مطبوعاتی به خبرنگاران گفت دولت کارگری بسوی کشورهائی روی آورده‌است که‌اما هیچگونه وجه‌تشابهی ندارند.

ما خواستار اتحاد با کشور های دموکراتیک هستیم همه میدانند که‌ما طرفدار اتحادیه اتلانتیک شمالی و بلوك غرب هستیم حضور انگلیس درمالت تنها یک مسئله پولی نیست بلکه ضامن امنیت جزیره در برابر حملات احتمالی خارجی است.

وی‌گفت «مین‌توف» سرخود تصمیم می گیرد و مارا درجریان اوضاع قرار نمی دهد. ما امروز از مین‌توف در پارلمان خواهیم خواست که‌در باره حوادث اخیر که موجب شد اواز انگلیسی ها بخواهد پایگاههای خودرا ترك کنند توضیحات روشنی بدهد.

این مخالفت ها ناظران سیاسی را نسبت به آینده مالت نگران ساخته و بیم آن میرود در روز های آینده و بخصوص پس از تخلیه پایگاههای انگلیسی از مالت حوادث‌ناگواری‌در این جزیره روی دهد.

دم- مین- تف

بحرین دادن پایگاه دریائی بامریکا را تکذیب کرد

بحرین ـ دولت‌بحرین باصدور اعلامیه‌ای‌شایعات‌مربوط‌باستقرار یك‌پایگاه دریائی امریکائی را دراین کشورتکذیب کرد . متن اعلامیه‌در یك کنفرانس‌مطبوعاتی که‌باحضور شیخ‌محمدبن مبارك وزیرامور خارجه بحرین‌تشکیل شده بودبین‌خبرنگاران‌مطبوعات توزیع‌شد.

دولت‌بحرین در این اعلامیه ازروشی که روزنامه ها بویژه روزنامه‌های‌امریکائی درتعبیر روابط‌بحرین وامریکا اتخاذ کرده‌و در ماهیت مناسبات دو کشور مبالغه کرده‌اند اظهار تاسف کرده‌است . در اعلامیه توضیح داده‌شده‌است که ریشه های روابط امریکاوبحرین به ۲۵ سال قبل هنگامی که یك کشتی آمریکائی برای‌سوخت گیری واستفاده از تسهیلاتی که کشتی های همه کشور ها از آن برخوردار می شوند در بندر بازرگانی بحرین لنگر انداخت مربوط میشود پس از پایان‌مدت قرارداد بحرین وانگلیس دولت آمریکاازدولت‌بحرین‌درخواست کرد تسهیلاتی که تا آنموقع نیرو های انگلیس در پایگاه دریائی بحرین برای کشتی های امریکائی فراهم‌می ساختندادامه پیدا کند .موافقت بااین‌درخواست هیچگونه تعهد نظامی‌ودفاعی رابرای بحرین در برندارد زیرا توقف یك کشتی در یك بندر تجارتی به‌حاکمیت واستقلال بحرین لطمه نمی‌زندو این‌مسئله رانمی‌توان به‌استقرار یك پایگاه نظامی‌امریکا یا حضور نظامی‌این کشوردربحرین تعبیر کرد .

در نتیجه آنچه که تاکنون دراین‌باره گفته شده مبالغه افترآمیز ورواج دادن شایعات بی‌اساس است که ممکن‌است به‌پیشرفت وثبات اوضاع منطقه لطمه بزنند .

دراین جلسه‌مصاحبه مطبوعاتی شیخ‌محمدبن مبارك تاکید کرد که هیچگونه قرارداد سری‌بین امریکاوبحرین بامضاء نرسیده وتنهانامه هائی بین طرفین‌مبادله شده که‌متن آنهابه زودی منتشر خواهدشد .

واکنون دویست‌نفر امریکائی که‌شامل خانواده های ملوانان نیز میشود در بحرین زندگی‌می کنندوطبق موافقت‌نامه جدید ممکن‌است تعداد آنها مجموعا به ۲۶۰نفر برسد ماموریت این عده‌انجام عملیات سوختگیری و تعمیرات کشتی هااست که قبلا بدست‌ملوانان‌انگلیسی انجام‌می شد.

افرادی که در کشتی پرچمدار «بالکور » از ناوگان خاورمیانه بفرماندهی‌دریاسالار «دو کربین» در آبهای بحرین زندگی می‌کنند شامل این‌رقم نیست .

کماندوهای فلسطینی یك شهر اسرائیل‌را به‌موشك بستند

تل‌اویو- کماندوهای فلسطین دیشب شهر « صفاد » را در ارتفاعات جلیله با موشکهای «کاتیوشکا» مورد حمله قرارداده و هشت موشک پیاپی بسوی‌این شهر شلیک کردند .

خبرنگاران جنگی اسرائیل گزارش داده‌اندکه ظاهراموشک ها از داخل خاک لبنان شلیک میشد ولی بعید نیست که‌کماندو های فلسطین توانسته باشند در این منطقه بداخل خاک‌اسرائیل نفوذ کرده واز مواضع خود در مناطق مرزی شهر «صفاد» را به موشک بسته باشنداز طرف‌دیگر سخنگوی ارتش اسرائیل اظهار داشت که یکی از فدائیان عضو سازمان الفتح در منطقه «تزوف» به نیروهای اسرائیل تسلیم شده است .

فدائی فلسطین به مقامات اسرائیلی اظهار داشت که ازماه ژوئیه ۱۹۷۱ نیروهای اردنی در تعقیب وی بودند و چندین بار کوشش کرد که از مرز سوریه عبور کند ولی موفق نشد و سرانجام تصمیم گرفت خودرا به نیروهای اسرائیل تسلیم کند.

مؤسسهٔ انتشارات امیرکبیر

برای مادرانی که‌صمیمانه‌به فرزندانشان عشق‌می‌ورزند

آئین مادری

از: مری تروبی کینگ ترجمهٔ: کوکب صفاری

پرورشگر کودکانی سالم،قوی و شاداب

کلاس‌های توفل

برای امتحان ماه مارس اوقات تشکیل کلاس

(روز های زوج ۸ تا ۱۲ صبح روز های فرد ۸ تا ۱۰ صبح)

۱۸ ساعت در هفته

جمعا بمدت۱۸۰ ساعت‌طول‌دوره دوماه‌ونیم

قبل از ثبت‌نام از دانشجویان امتحان‌ورودی بعمل خواهد آمد

برای ثبت‌نام

همراه با دو قطعه عکس مراجعه کنید

خیابان پهلوی خانه‌زبان بالاتر از چهارراه امیر اکرم

تلفن : ۴۰۵۲۷ ـ ۶۶۲۰۱۱

اطلاعیه

اعضاء محترم اتحادیه صنف ذغال فروش تهران و حومه

فرصت برای شرکت در انتخابات‌صنفی و اعلام کاندیداتوری ، عضویت در هیئت‌مدیره‌اتحادیه فقط ،آخروقت روز۲۱ر۱۰ر۵۰ میباشد. ۱-۲ آ-۲۹۳۲۵

کلاسهای انگلیسی انجمن‌ایران وآمریکا

ثبت‌نام برای دوره آینده کلاسهای مشرده و روزی یکساعت در تاریخ چهارشنبه بیست و دوم دیماه جاری برای دانشجویان قدیم و پنجشنبه بیست و سوم برای داوطلبان جدید از ساعت نه صبح الی یک و نیم بعد از ظهر انجام خواهد شد .

امتحان تعیین کلاس برای داوطلبان جدید پنجشنبه های هرهفته بعمل می‌آید .

نشانی ـ خیابان وصال شیرازی شماره ۷۵ تلفن ۴۷۴۳۸

۱ ـ ۳ آ ـ ۷۱۵۹۸

علی باستانی فرستاده ویژه اطلاعات به نیویورک ،گزارش می‌دهد :

۴۳ کمپانی بزرگ امریکائی در ایران سرمایه گذاری میکنند

★ امشب کنفرانس مهم اقتصادی ایران و آمریکا آغاز به کار میکند

★ ٤وزیر ایرانی به سئوالات سرمایه گذاران آمریکائی پاسخ خواهند داد

امشب با حضور چهار تن از وزراء همراه با یك هیات اقتصادی ایران وسرمایه گذاران بزرك آمریکایی از جمله «راکفلر» ـ «لیلین تال» ـ «حلبی» و «لی‌نن» کنفرانس مهم اقتصادی ایران و آمریکا آغاز به کار خواهد کرد .

اردیبهشت ماه سال گذشته گروهی از برجسته‌ترین سرمایه گذاران آمریکایی به تهران آمدند تا در مورد سرمایه گذاری در ایران مطالعاتی انجام بدهند. بدنبال این مطالعات ، بخش خصوصی آمریکا داوطلب سرمایه گذاریهای سنگین در ایران شد و مذاکرات مقدماتی خود را با مقامات ایرانی آغاز کرد .

علی باستانی فرستاده روزنامه اطلاعات که همراه با هیات ٤ نفری وزراء و گروه کارشناسان اقتصادی ایران رهسپار نیویورك شده است ، امروز گزارش داد :

امشب کنفرانس سرمایه گذاران آمریکا در هتل «والدروف آستوریا» در یك ضیافت شام مجلل افتتاح خواهد شد . با وجودیکه جلسه امشب ضیافت شام آقای «لی‌نن» رئیس هیات عامل مجله تایم ولایف و رئیس کمیته آمریکائی کنفرانس است، معهذا همین مقام گزارش مفصلی از فعالیت یکسال وچند ماه فاصله دو کنفرانس ، به میهمانان خواهد داد . میهمانان کنفرانس همان اشخاصی هستند که فردا در اولین جلسه شرکت خواهند کرد . حضور سرمایه داران آمریکائی در نیویورك حتی برای این شهر هم امر مهم و استثنائی است .

راکفلر

اجتماع غول های تجارت

٤٣ تن از بزرگترین شخصیت های صنعتی و معدنی واقتصادی آمریکا در نیویورك گرد آمده‌اند . هر یك از این افراد که عهده‌دار ریاست یك یاچند کمپانی بزرك صنعتی و معدنی میباشند صاحب میلیارد هادلار سرمایه ویاگرداننده معاملاتی در همین حدود میباشند .

چهره های شناخته شده این افراد در ایران که شهرت بین‌المللی نیز دارند یکی «راکفلر» رئیس هیات مدیره «چیس ـ مانهاتان بانك» است که نقش این خانواده در نفت نیز عالم گیر میباشد .مدیر کمپانی هواپیمائی پان امریکن یکی دیگر از شخصیتهایی است که ، ما در رشته های فرعی کار وی که از جمله هتل داری است،اخیرا باهتل انتر کنتیننتال آن نیز آشنا شدیم .

«لیلین تال» یکی دیگر از چهره های معروف و آشنا در ایران است ، وی در خوزستان اولین تحقیقات اقتصادی را بعمل آورد و طرحهای کشت و صنعت و سد ها بخصوص سد محمد رضا شاه پهلوی در دزو شبکه آبیاری را مطالعه و توصیه کرد .

مدیران کارخانه های لاستیك سازی گودریچ و جنرال که هر دو در ایران سرمایه گذاری کرده و در احداث کارخانه ـ های لاستیك سازی ما شریك بودند و هستند ازدیگر چهره های معروف کنفرانس میباشند. دربین شرکت کنندگان مدیران اکثر بانکهای معتبر آمریکا که هر یك نقش جهانی دارند، دیده میشوند . بانك صادرات

جیمز لی‌نن

وواردات آمریکا «فرست ناشنال سیتی بانك » و نظایر آن از جمله ٤٣ موسسه صنعتی و تجاری شرکت کننده میباشند.

معامله در ضیافت شام

نکته جالب این است که همه این کمپانیها داوطلبانه به گروه کمیته آمریکائی کنفرانس پیوستند، در کنفرانس اول ۳۵ کمپانی شرکت داشتند و اما در کنفرانس امشب ۸ کمپانی دیگر هم بر آن افزوده شدند که احتمال می رود چند تن از این عده نتوانند در کنفرانس امشب یا فردا شرکت کنند . اما نکته جالب این است ، که دولت ایران یکی از شرایط پیوستن کمپانیهای آمریکائی را به کنفرانس ، شرکت و حضور مدیران آن شرکتها تعیین کرده است . امشب «لی‌نن» مدیر عامل مجلات معروف تایم و لایف هم ضیافت دهنده است وهم گزارش‌دهنده و در پایان هم باید بهمه سئوالاتی که از طرف گروه آمریکائی یا گروه ایرانی از وی میشود ، پاسخ دهد .

ضیافت امشب پیش از آن که در چار چوب صرف شام خلاصه باشد ، یك جلسه اقتصادی است ، ظاهرا صاحبان بیش از ۳ هزار میلیارد ریال سرمایه ، در سر میز شام هم نمیتوانند از بحث وگفت و گو پیرامون کار خود دوری جویند، بهمین جهت برای ضیافت شام امشب اهمیت فراوانی قائلند واحتمالا در همین جلسه میلیارد ها ریال معاملات بصورت سرمایه گذاری انجام میگیرد .

لیلیانتال

چنان که می دانید قبلاقرار بود آقای هویدا نخست وزیر در این جلسه شرکت کند . و ازاین رو باحترام نخست‌وزیر ایران «آگنیو» معاون رئیس جمهوری دومین شخصیت دولتی آمریکانیز دراین جلسه شرکت میکرد و برای این دو مقام دو نطق مهم سیاسی و اقتصادی پیش‌بینی شده بود ، که هر یك از آنها مسائلی از روابط دو کشور و مسائل جهانی را مطرح میساختند . اما بعد از آنکه اعلام شد ، آقای هویدا بعلت اشتغال بکار ایرانیان رانده شده از عراق از سفر منصرف شده است ، سفر آگنیو و شرکت وی در کنفرانس نیز منتفی گردید .

آغاز کنفرانس

کنفرانس مقارن ساعت ده فردا بوقت محلی و ٦ بعدازظهر بوقت تهران تشکیل خواهد شد و روز چهارشنبه مقارن‌شب پنجشنبه تهران ، پایان می ـ یابد . ریاست جلسات فردا و پس فردا را آقای هوشنك انصاری وزیر اقتصاد و «لی‌نن» رئیس کمیته آمریکائی سرمایه گذاران آمریکا عهده‌دار خواهند بود و مهمترین برنامه نطق آقای انصاری و سئوال و جواب پیرامون آنست در این سئوال و جواب وزراء و مسئولین اقتصادی ایران به عنوان پاسخگو شرکت میکنند. عصر فردا چهار کمیته کشاورزی، صنعت ، معدن ، امور مالی و اعتباری تشکیل خواهد شد . که در هر یك از آنها وزراء و مسئولین ایرانی شرکت خواهند داشت . این کمیته ها جنبه ـ

حلبی

های عملی کار و بررسی دقیق روی طرحهای عمرانی ایران را ارزیابی خواهند کرد .

گردش در تهران با ناهار، فقط ۲۵ تومان !

سازمان جلب سیاحان ، پانزده برنامه بازدید از قسمت های جالب پایتخت را بصورت تور های متعدد ، برای تهرانیها و اهالی شهر های مختلف تدارك دیده است . تا با راهنمائی علاقمندان و با هزینه مناسب ، امکان بازدید مردم را ازمراکز دیدنی تهران فراهم آورد .

در اجرای این برنامه دومین تور از رشته تور های ۱۵گانه سازمان جلب سیاحان تهران در این هفته آغاز شد وگروهی از مردم تهران ازکاخ گلستان، یکی از کارخانه های مواد غذائی،موزه جواهرات سلطنتی، یك کارخانه اتومبیل سازی و نیز از مجلس شورای ملی و تالار آئینه دیدن کردند و غروب را در یکی از باشگاه های تهران بسر آوردند . هزینه استفاده از این تور ۲۵۰ ریال است که شامل ناهار نیز میباشد .

سازمان جلب سیاحان برای بازدید از شهر های مختلف و آشنائی با آثار باستانی نیز تور هائی تدارك دیده است که بزودی به‌اجرا گذارده‌خواهدشد.

اخبار احزاب

۱۰۰ هزار ایران نوینی رژه می‌روند

اقلیت : ما فقط به‌کیفیت رژه می‌اندیشیم نه‌کمیت‌آن !

ازهم‌اکنون احزاب اقلیت واکثریت ، برای بزرگداشت روز ششم بهمن سالگرد انقلاب سفید ایران تدارکات وسیعی دیده‌اند .

درحالی که ایران نوین اعلام کرده امسال صد هزار «ایران نوینی» در روز ششم بهمن در خیابان های پایتخت رژه خواهند رفت ،حزب مردم تنها به «کیفیت» رژه میاندیشد.

دیشب امیرقاسم معینی قائم مقام دبیر کل حزب‌اکثریت اعلام کرد :

«حزب ایران نوین ، بزرگداشت روز ششم بهمن را با تشریفات خاصی برگزار خواهد کرد و پیش‌بینی شده‌تا یکصد هزار نفر از کشاورزان ـ اصناف ـ کارگران و طبقات دیگر وابسته به حزب ، در رژه ششم بهمن شرکت کنند.»

کیفیت

شب گذشته سخنگوی حزب مردم اعلام کرد :

« طبق سنت هر ساله ، اعضاء حزب‌مردم در مراسم بزرگداشت سالروز انقلاب (ششم بهمن) شرکت خواهندکردو علاوه بر شرکت طبقات مختلف عضو حزب در مراسم رژه ، مجالس متعددی در تهران و شهرستانها از طرف کمیته های مختلف تشکیل میگردد .

سخنگوی حزب مردم در باره تعداد افراد حزبی‌شرکت کننده در رژه روز ششم بهمن گفت: حزب مردم در رژه ششم بهمن از نیروی «کیفی» خود استفاده خواهد کرد بنابر این «تعداد»و «کمیت» از نظر حزب ما مسئله مهمی نیست !

برنامه آینده گروه سینمائی

رویال | سانترال | متروپل | گلدن سیتی

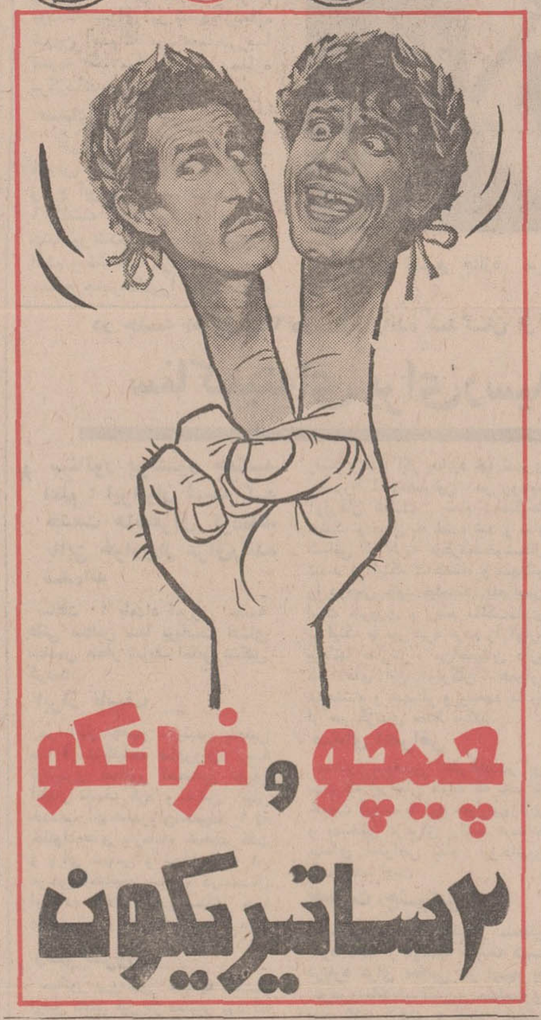

چیچو و فرانکو

۲ ساتیریکون

۴۵۰ آپارتمان نمونه درشمال شرقی تهران میسازند

محمد تربتی

اوقاف برای‌تامین مسکن کارمندان دولت زمین‌در اختیار شرکت های تعاون مسکن کلیه وزارتخانه ها قرار میدهد .

دکتر منوچهر آزمون معاون‌نخست وزیر و سرپرست سازمان اوقاف کشور امروز اعلام کرد که مشغول تهیه طرحی در زمینه واگذاری زمین به سازمانهای مسکن‌وشرکت های تعاون مسکن وزارتخانه ها میباشد . وی اضافه‌کرد ، ازجمله شرایطی که اوقاف برای شرکت های مذکور بمنظور واگذاری زمین در نظر گرفته است داشتن طرح خانه سازی (هم‌آهنگ بااستاندارد وزارت آبادانی و مسکن)ومشخص بودن میزان سرمایه شرکت تعاونی است .

طرح مسکن اوقاف

از طرفی اعلام شد طرح‌مسکن سازمان اوقاف کشور آماده شده وقرار است در این هفته تسلیم نخست‌وزیر و فراکسیون حزب ایران نوین شود . طرح مزبوربا رعایت استاندارد وزارت آبادانی‌و مسکن تهیه شده‌و براساس آن در مرحله اول طرح، سازمان اوقاف ٤٥٠ آپارتمان بعنوان نمونه در شمال شرقی تهران برای کارمندان دولت و کارکنان وزارت آموزش و پرورش بنا میکند . این آپارتمان ها از ٤ طبقه تجاوز نخواهد کرد و هر ۸ آپارتمان در یک «بلوک» قرار خواهد داشت . هر «بلوک» دارای سه نوع آپارتمان خواهد بود . آپارتمانهای ۲ اتاقه ـ ۳ اتاقه ـ ٥ اتاقه در مقابل هر بلوک فضای وسیعی (فضای سبز) با استخر و محل بازی‌بچه ها احداث خواهد شد همچنین محل های مخصوصی برای سوپر مارکت و دیگر احتیاجات ساکنین آپارتمانها در نظر گرفته شده است .

احداث شهرك

سازمان اوقاف هم اکنون مشغول مطالعه بمنظور تهیه طرح یک شهرک درشمال غرب تهران(بالای اتوبان) کرج نیز میباشد. گفته‌می‌شود .

در اجرای این طرح مردم نیزبا سازمان اوقاف همکاری خواهند کردو برای کارکنان وزارت‌آموزش وپرورش و دیگر کارمندان دولت آپارتمان ساخته خواهد شد .باید یادآور شد که بیشتر کارمندان دولت در حال حاضر نزدیک به چهل در صد درآمد خود رابابت اجاره خانه می‌پردازند .

بازگشت به تهران

دکتر رضا پروانه از مسافرت انگلستان به تهران بازگشت .

نوبل ؟

NOBEL نوبل

آسانسور اوتیس

اوتیس قدیمی ترین سازندهٔ آسانسور در دنیا
برای تهیه ونصب با مهندسین باتجربه ما مشورت فرمائید

شرکت سهامی شعلهٔ خاور
خیابان تخت جمشید ـ چهارراه بهار ـ تلفن ۲۶-۸۲۹۰۲۰

از کلیه کارمندان و کارگران عزیز اداره مرکزی و کارخانجات شرکت سهامی پلاستیلوکس سازنده لوله های پی‌وی‌سی از اینکه با طیب خاطر یکروز حقوق خود را برای ابراز همدردی و کمك به هم‌میهنان رانده شده از عراق هدیه کرده‌اند تشکر مینماید .

مدیریت عامل شرکت سهامی پلاستیلوکس

آپادانا امسال با تجربه بیشتر تورهای نوروزی را تنظیم وبا قیمتهای مناسبتر تقدیم میدارد

IATA MEMBER AMERICAN SOCIETY OF TRAVEL AGENTS ASTA

اروپا
۱۶ روز : حرکت اول‌فروردین
رم- بارسلون-پاریس- لندن
هامبورگ قیمت ٤٤٠٠ تومان
۲۱ روز : حرکت ۲۹ اسفند
رم- نیس- مادرید- پاریس
لندن - هامبورگ .
قیمت ٥١٥٠ تومان
۲۵ روز : جزایر قناری
سانتاکروز - تاناریف - لاس پالماس-کازابلانکا- لیبسون
مادرید - قاهره - بیروت .
قیمت ٥٩٥٠ تومان

اروپا
۳۳ روز : حرکت ۲۹ اسفند
وین- هامبورگ - دوسلدرف
لندن - پاریس- بارسلون
نیس - رم -آتن- استانبول،
قیمت ٦٩٥٠ تومان
آفریقا و حج عمره
۲٦ روز : حرکت ۲۷اسفند
تحویل سال‌نو درمکه معظمه
باانجام مراسم حج عمره ـ
دیدار ازآبادان - جده - مدینه
کویت - قاهره - آدیس‌آبابا
نایروبی- تری‌تاپس- آنتیه-
بیروت . قیمت ٥٩٥٠ تومان

آمریکای شمالی
۲۲ روز : حرکت ۲۷اسفند
رم - نیویورک - بوفالو - آبشار نیاگارا - شیکاگو - سانفرانسیسکو - لوس آنجلس لاس و گاس - واشنگتن .
قیمت ۸۷۰۰ تومان
آمریکای جنوبی
۲٤ روز : حرکت ۱۷ اسفند
سانتیاگو - دو (شیلی)
مونتوویدو - بوینس‌آیرس - سائوپولو - برازیلیا - ریودوژانیرو - رم .
قیمت ۱۱۸۰۰ تومان .

خاوردور
۲٤ روز : حرکت ۲٦ اسفند
و اول فروردین .
بانکوک- توکیو- کاماکورا- هاکونه - ناگویا - کیوتو - اوزاکا - هنگ کنگ - مانیل - سنگاپور - دهلی‌نو .
قیمت : ۸۷۰۰ تومان
۲۷روز: حرکت ۲۹ اسفند
بانکوک - مانیل - توکیو - کاماکورا - هاکونه - اتامی - کیوتو - اوزاکا - هنگ کنگ - سنگاپور- کوالالامپور-دهلی‌نو
قیمت ۸۹۵۰ تومان

کلیه تورهای آپادانا شامل هتل‌های درجه یك- صبحانه - ناهار در تمام مدت مسافرت- گردش وبازدیدها ، ایاب وذهاب - بلیطهواپیمای جت وراهنمای فارسی زبان میباشد .

آپادانا : خیابان شمیران - چهار راه حقوقی اول ایرج شماره ٤ تلفن ۷٥٦۲۰۳ - ۷٥٤۸۳۰ - ۷٦٥۷۱٥

آنها جوانان امروزی هستند . . .
امروز زندگی میکنند ، امروز عشق میورزند . . . و به فردا هم کاری ندارند ! ...

ازفردا صبح فقط‌در
سینما پولیدور

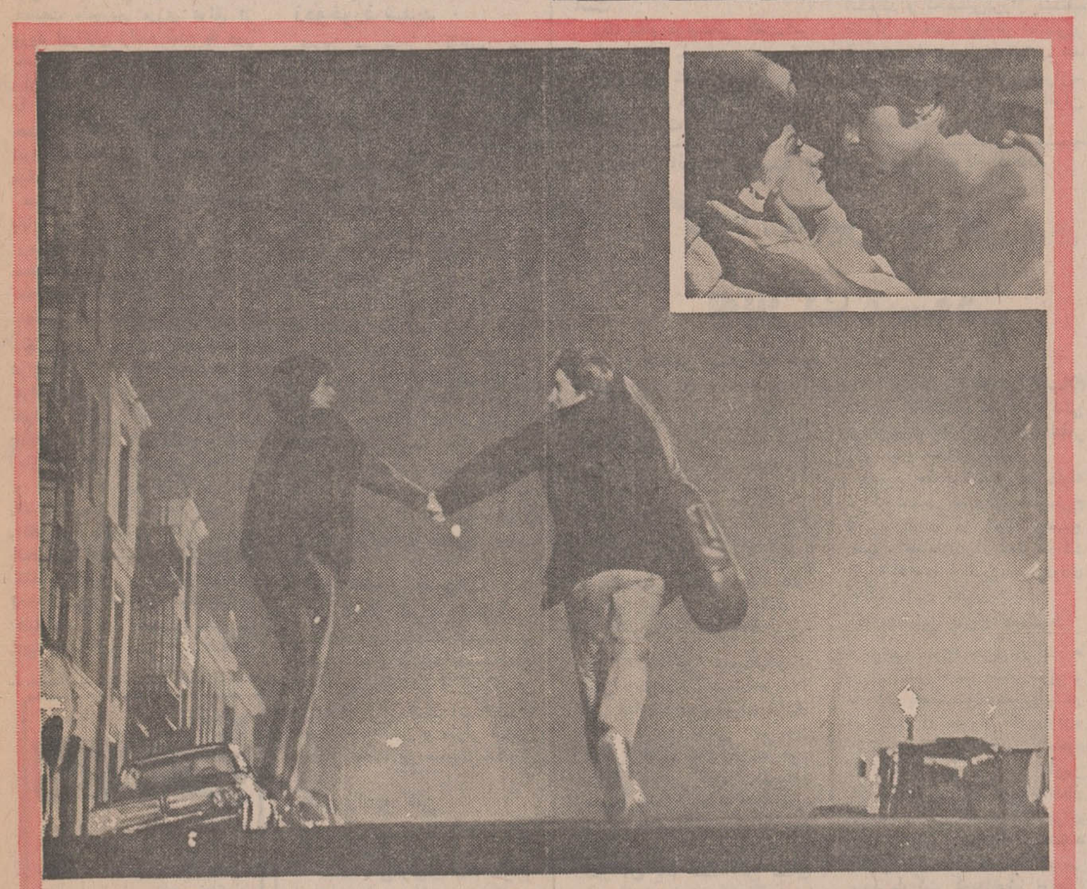

مایکل داگلاس . بک واردن
برندا واکارو . باربارا بل‌گدس درفیلم زنی
کارگردان : انتونی نیولی
تابستان باتو
SUMMERTREE

برای رزرو بلیط همه روزه به گیشه سینما پولیدور مراجعه فرمائید
آ-۷۲۰۵۲

مسافرت ارزان به‌اروپا و امریکا
باتورهای مخصوص خانوادگی
توریست اکسپرس
شما حتی اگر ٥ نفر باشید ماتور مخصوص برای شما ترتیب میدهیم
توریست اکسپرس مبتکر «تورخانوادگی» درایران
خیابان ثریا بین ویلا و شیراز تلفن های ۸۲۷٥٥۱-۲

۱۹۷۲ امسال بابانوئل بابهترین کادو ازراه میرسد :

مشروح ماجرای تیراندازی دیشب وحمله به بانک

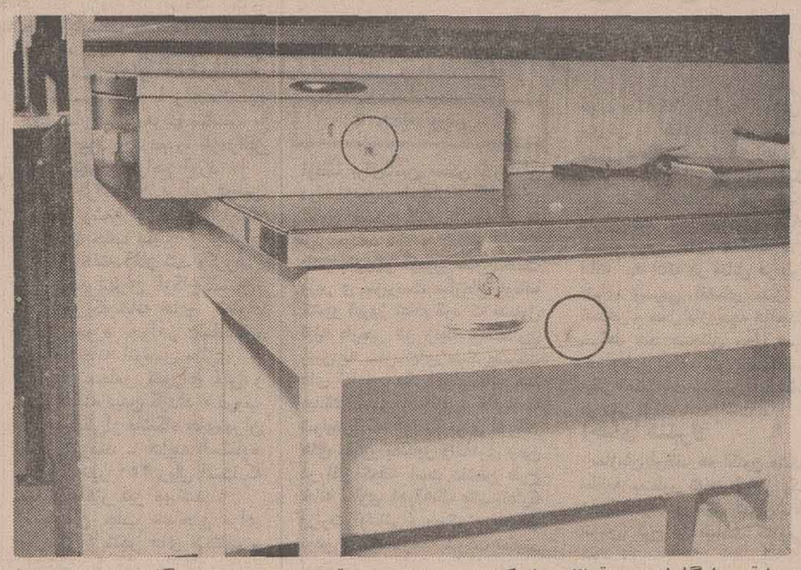

سارقین با گلوله صندوق‌بانک‌را باز کردند و پولها رابه‌سرقت‌بردند محل‌اصابت گلوله‌روی‌میزوصندوق مشخص شده‌است .

عصر دیروز چند سارق مسلح‌به بانک ملی شعبه‌صفویه حمله بردند و پس از کشتن رئیس بانک ویک سرباز وظیفه که از آنجا میگذشت و مجروح ساختن یک پاسبان ، مبلغی سرقت کردند.

بانک مورد دستبرد در خیابان کاج چهارراه انتصاریه واقع شده است . خیابان کاج میان امیرآباد و یوسف آباد واقع شده است واز خیابان آریامهر منشعب میشود و شمالی ـ جنوبی است .

بانک در نبش چهارراه کاج ، انتصاریه واقع شده است ومقابل آن چند مغازه نانوائی ، میوه و خواربار فروشی قرار دارد .

طبق گزارش خبرنگاران ما از بانک ٤هزار و هفتصد تومان سرقت شده است.

تعداد مهاجمین

اظهارات شهود حادثه درباره‌عده مهاجمین بانک‌متفاوت است.بعضی عده آنها را ٤ نفر پاره‌ای ٥ نفر و جمعی ۷ نفر میگویند . خبرنگار ما که با چهار نفر از شهود ماجرا گفت‌وشنود داشته نوشته است :از اظهارات شهود چنین برمی‌آید که دزدان اتومبیل خود را درخیابان انتصاریه چند قدم بالاتر از بانک متوقف میکنند ، دو نفر آنها بـه چهارراه میروند و با یک مأمور (یک پاسبان گارد) درگیر میشوند ضمنایک سرباز وظیفه را که ازآن محل عبورمیکرده است‌ازپشت‌مورد حمله قرار داده و بعد گلوله‌ای به مغز او شلیک میکنند و بقیه وارد بانک میگردند .

در بانک یکی‌ازآنها سراغ رئیس بانک میرود و از او میخواهدکه موجودی را تحویل دهد . رئیس بانک با وسائلی که در اختیار داشته در صدد اطلاع موضوع به مقامات مربوط بر می‌آید که سارق مسلح به سوی او نیراندازی‌میکند و وی را از پای درمی‌آورد . سارقین سپس‌سراغ صندوق بانک میروند ، قفل را با شلیک گلوله می‌شکنند و چهار هزار و هشتصد تومان موجودی را برمیدارند. که از فرط عجله صد تومان آنرا روی زمین انداخته و بقیه را میبرند. ضمنا سارقین قبل از آنکه وارد بانک شوند با تهدید رهگذران و مغازه‌داران به‌تیراندازی، آنهارا به درون مغازه‌ها میفرستند .

سارقین پس از این عملیات که‌چند دقیقه بیشترطول نکشید، باتومبیل خود فرار میکنند. یکی از دزدان که در چهارراه‌ایستاده بود برای ارعاب‌مردم به سوی مغازه‌ها و منازل تیراندازی می کند که آثار گلوله‌هاروی‌پنجره و یخچال یک‌مغازه دیده میشد.

اظهارات شهود

و اما اظهارات شهود : آقای محمد رضا شهبازی یکی‌ازعابران گفت: اتومبیل خودرا درخیابان کاج متوقف کردم تا بمنزل بروم که صدای تیراندازی شنیدم‌پشت سرم را نگاه کردم دیدم مردی‌که کلاه پوستی مشکی برسر دارد و در حالی که در هردو دست خود هفت‌تیر داردمردم‌را تهدید به‌رفتن به‌داخل مغازها می کند ونیز یک مامور که مجروح شده بود، در خیابان دیده میشد. من پشت اتومبیل خود پنهان شدم همان سارقی که در هر دودست اسلحه داشت، بطرفم دوید ومرا با زور وتهدید به داخل‌خواربار فروشی‌سر چهارراه(مقابل‌بانک) انداخت .

و به سوی مغازه من می آیند . آنها این عده را به داخل مغازه انداختند و سپس یکی از آنها به سرباز وظیفه‌ای که اسلحه نداشت واز آنجا مـی گذشت تیراندازی کرد و او را کشت .

صدرائی گفت که قیافه یکی از آنها را بخوبی بخاطر دارم .

شلیک بطرف مامور

زین‌العابدین آزاد کارگرنانوائی مقابل بانک گفت : هنگام حمله به بانک من شاهد فعالیت یک مامور بودم او تقریبا روبروی نانوائی ایستاده بود .

مامور به سوی یکی‌از دزدان که اسلحه بدست داشت و در چهارراه ایستاده بود تیراندازی کرد و یک رگبار به تیراندازی او پاسخ دادو او برزمین افتاد. مهاجم سپس بسوی ماموردوید و اسلحه او را برداشت ووقتی چشمش به ما که صحنه را نگاه میکردیم افتاد به طرفماندوید ما وحشت‌زده خود راپنهان کردیم. این مهاجم سپس به طرف بالا نگاه کرد و پشت پنجره های طبقه بالای مغازه ها چشمش به ساکنان آنها افتاد که صحنه را نظاره میکردند .

سارق بیدرنگ ، با شلیک گلوله آنهائی را که در طبقه بالا ایستاده بودند و عملیات سرقت را تماشا میکردند ، به وحشت انداخت . بزودی همه از کنار پنجره ها گریختند . لحظه‌ای بعد ، سارقین که به‌عملیات خود پایان داده بودند ، برق‌آسافرار کردند .

تاثر عمومی

یك خبرنگار که امروزجهت اطلاع از مبلغ سرقت به‌بانك ملی رفته بود گزارش داد همه کارکنان بانك از مدیر کل تا کارمند عادی متاثر بودند . همه گریه میکردند . قطرات اشك در چشمان آقای خوش ـ کیش مدیر کل موج میزد و نمیتوانست به آسانی صحبت کند.

دهها دسته گل برای تشییع جنازه مرحوم «نشید» تهیه شده بود. وی که دارای همسر و۷ فرزند است بتازگی به ریاست شعبه صفویه منصوب شده‌بود.

در مراسم تشییع آن‌مرحوم چهار فرزند وی شرکت داشتند که باگریه‌و زاری خودموجب تاثر عموم را فراهم کرده‌بودند فرزند بزرك مرحوم نشیدسپاهی دانش است که در کرج‌خدمت می کند ، دوفرزند کوچك او یکی سه ساله و دیگری هفت ساله در منزل بودند و ازواقعه دلخراش مرك پدر خود اطلاع نداشتند.

مرحوم نشید در میان کارکنان بانك محبوبیت خاصی داشت و امروز همه برایش زارزار گریه میکردند .

مدیر کل بانك گفت که از خانواده مرحوم نشید که درراه انجام وظیفه‌جان‌سپرد ،نگهداری میشود و به آنها کمك های لازم خواهدشد.

اجساد مقتولین دیشب بـه پزشکی قانونی انتقال یافت ، ماموران امنیتی و انتظامی‌پس‌از وقوع حادثه در محل‌بانك‌حضور یافته و درباره این حادثه به تحقیقات دامنه‌داری دست‌زده‌اند که بزودی‌نتیجه آن‌جهت آگاهی عموم اعلام خواهد شد.

در مراسم تشییع جنازه‌مرحوم نشید فرزندان وی با گریه‌وزاری خود همه را متاثر ساخته بودند

اعـلامیه بانك ملی ایران

در ساعت ٦ و ٥٠دقیقه‌بعد از ظهر روز ۱۹ دیماه ۱۳۵۰ چند نفر مسلح به شعبه‌صفویه بانك ملی ایران در خیابان انتصاریه حمله نمودند و یکنفر سرباز وظیفه را که مانع کـار خود دیدند به قتل رسانده و رئیس شعبه آقای محمد علی نشیدرا که دربرابر آنهامقاومت نموده هدف قرار داده به قتل رساندند و ٤۷ هزار ریال از موجودی بانك را به سرقت میبرند.

شهادت رئیس شعبه در حین انجام وظیفه موجب نهایت تاثر و تالم کارکنان بانك ملی ایران گردید و ضمن اعلام همدردی‌به بازماندگان آن مرحوم تسلیت میگویند . بدیهی‌است بانك ملی ایران برای‌تامین‌آتیه بازماندگان آنمرحوم و مراقبت در امـر تحصیل فرزندانش همه گونـه کمك و مساعدت خواهد نمود .

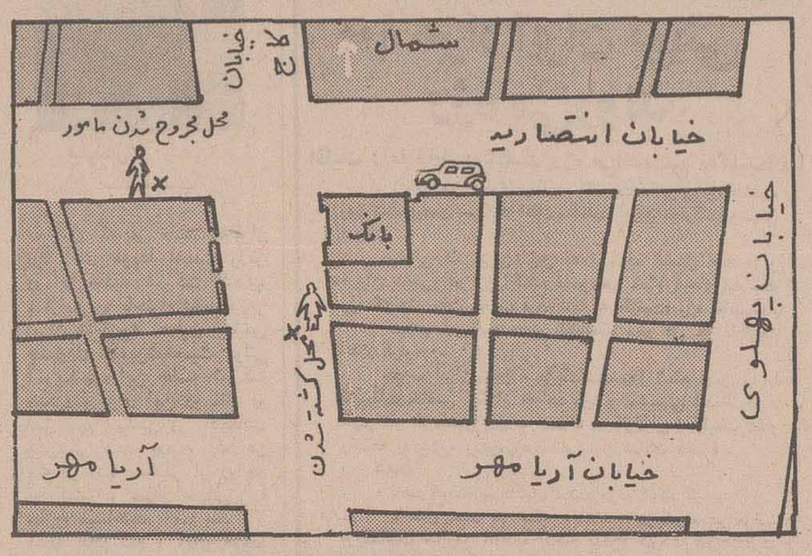

نقشه‌موقعیت‌بانك و نقاطی را که یك سربازوظیفه کشته وپاسبان مجروح شده و هم چنین محل توقف اتومبیل سارقین را نشان میدهد .

مراسم تشییع جنازه مرحوم نشید که امروز در میان اندوه کارمندان بانك ملی و اعضاء خانواده او انجام شد .

آقای شهبازی اضافه کرد : چند لحظه بعد، مامور مجروح نیز به همانجا منتقل شد. ما در مغازه پنهان شده بودیم‌که‌صدای شلیک گلوله به گوش رسید و یکی از گلوله‌ها وارد مغازه شد و یخچال را سوراخ کرد .

در مغازه چند مرد و زن‌دیگر بودند که همه به زور به اینجا رانده شده بودند .

ضربه لگد

عبدالله خواربار فروش مقابل بانك گفت من داخل مغازه‌ام بودم‌که صدای تیر شنیدم‌ازمغازه بیرون آمدم که مرد مسلحی بـا ضربه لگد مرا به داخل مغازه برگرداند ودر را بست.

صدای چند تیر

علی‌اکبر صدرائی خواربار فروش مقابل بانك گفت : هنگام وقوع این واقعه ساعت‌اندکی‌از ٦ گذشته بود که متوجه صدای چند تیر شدم . از مغازه بیرون آمدم و مشاهده کردم که‌دو مرد مسلح چندرهگذررا جلوانداخته

خبرهای روز

سفیر جدید امریکا در تهران تعیین شد

مطالعات پرزیدنت نیکسون رئیس جمهوری ایالات متحده آمریکا برای تعیین سفیر جدید آمریکا در تهران به پایان رسید و نام وی بزودی رسما از طرف کاخ سفید اعلام خواهد شد.

داگلاس مک‌آرتور دوم سفیر فعلی آمریکا در تهران که‌چندی قبل از پست سفارت تهران و همچنین خدمت سیاسی آمریکا استعفا کرد تا نیمه اول اسفند ماه درماموریت‌خود باقی‌خواهد ماند.

سپاسگزاری از سازمان رادیو و تلویزیون

جمعیت شیرو خورشیدسرخ ایران امروز طی نامه‌ای از همکاری‌ارزنده سازمان‌رادیو و تلویزیون ملی ایران در جـریـان استمداد ملـی سپاسگزاری کرد .

دراین نامه از فعالیت و معاضدت‌وزارت فرهنگ‌وهنر، رادیو ، تلویزیون ، سینما و همچنین مجریان برنامه ، کارمندان‌وکارکنان‌فنی‌سازمان رادیو تلویزیون ملی ایران تشکر بعمل آمده است .

پزشکان «لژیون» در اردوگاه جیرفت

سخنگوی جمعیت شیرو خورشید سرخ ایران اعلام کرد امروزسه‌تن از پزشکان عضولژیون خدمتگزاران بشر برای‌همکاری درامور درمانی رانده شدگان‌ایرانی از عراق به اردوگاه جیرفت عـزیمت نمودند .

وزیر دارائی به سویس رفت

آقای جمشید آموزگار وزیردارائی برای شرکت‌در مذاکرات اوپك با کمپانـی های نفتی عازم سویس شد .

بازگشت سفیر انگلیس

«پیترادوارد رامسباتوم»سفیر انگلیس در تهران از مرخصی سه هفته‌ای از لندن به تـهران بازگشت و ازامروز رسماًفعالیت در تهران را از سر گرفت . سفیر انگلیس با استفاده از تعطیلات عید میلاد مسیح بـه لندن رفته بود

پایان ماموریت سفیر هلند در تهران

مدت ماموریت «هندریک‌جونکر» سفیر هلند در تهران پایان‌یافت و دولت هلند برای سفیرجدیدی که به تهران خواهد فرستاد از دولت ایران تقاضای‌پذیرش کرده است.

بمناسبت پایان ماموریت‌سفیر هلند وزیر خارجـه امشب ضیافتی به شام به افتخار وی در کاخ وزارت خارجه ترتیب خواهد داد.

قرارداد مـرزی ایران وترکیه

مذاکرات کمیسیون‌سالیانه ایران و ترکیه پایان یافت‌و درپایان این مذاکرات عصر امروز قراردادی‌شامل حفاظت نگاهداری ، تعمیر ، بازرسی وتجدید و نصب مجدد علائم مرزی درسرحدات ایران و ترکیه در وزارت خارجه میان نمایندگان دو دولت بامضاء خواهد رسید .

سرمای تبریز یکنفر را کشت

تبریز ـ خبرنگار اطلاعات : گزارش خبرنگار ما در تبریز حاکی است سرمای دیشب‌تبریز پیرمردی را در این شهر کشت. این مرد که هویتش معلوم‌نشده، دیشب در جاده فرودگاه تبریز جان سپرد .

مصرف مواد غذائی ونوشابه‌های الکلی بیمه میشود

شرکت بیمه ایران خسارتهای مالی ناشی از مصرف مـواد غذائی فاسد و همچنین نوشابه های الکلی مسموم را میپردازد.

کارخانه‌ها و موسسات‌تولیدی مواد غذائی و نوشابه‌های‌الکلی براساس طرح تازه شرکت بیمه ایران، که بمنظور تامین رفـاه مصرف کنندگان تهیه شده است می‌توانند مواد غذائی ونوشابه های الکلی تولیدی خود را بیمه کنند. با بیمه شدن مواد غذائی و نوشابه‌های الکلی شرکت بیمه مسئولیت مدنی ناشی ازخسارت های مالی که در اثر مصرف‌این مواد برای مصرف کننده‌ای پیش آید بعهده میگیرد و خسـارت میپردازد .

یک مقام بیمه ایران در این باره گفت، چون اخیرامسمومیت های ناشی از مصرف مـواد غذائی و همچنین مصرف‌نوشابه های الکلی، مسموم، زیاد شده است و موارد متعددی مـوجب نقص عضو و مرگ مصـرف کنندگان شده است ، از این‌رو شرکت بیمه برای تامین رفـاه عموم مصرف کنندگان اقدام بـه تهیه این طرح کرده است ، که هم‌اکنون دردست تصویب‌نهائی میباشد .

با اجرای‌این‌طرح کارخانه‌های تهیه‌وتولید موادغذائی ونوشابه های الکلی، مواد ونوشابه‌های خودرا درمقابل مصرف‌کنندگان بیمه خواهند کرد ودر صورتی که مواد غذائی بیمه شده بعلت فساد، باعث بیماری، نقص‌عضو واز کارافتادگی و یامرگ‌مصرف کننده‌ای‌شود، شرکت‌بیمه‌مخارج معالجات و خسارت های مـالی ناشی از نقص عضو و از کار- افتادگی و مرگ مصرف کننده‌را خواهد پرداخت.

بیمه ایران همچنین طرح‌بیمه در مقابل ضررهای حاصله از جمع‌آوری مواد غذائی فاسد را نیز تحت بررسی دارد که بـا تصویب و اجرای آن، برای‌حفظ بهداشت عمومی، مواد غذائی فاسد شده، از بازارهای فروش جمع‌آوری خواهدشدو خسارت های قابل توجهی که‌از این‌بابت متوجه تولید کنندگان می شود خواهد پرداخت .

شیخ مجیب وارد داکا شد

داکـا ـ شیخ مجیب رئیس جمهوری حکومت بنگلادش‌ظهر امروز بوقت تهران از دهلی‌نو وارد داکا شد و مورد استقبال صدها هزار نفر قرار گـرفت رهبران حکومت بنگلادش نیـز در فرودگاه داکا حضورداشتند و شیخ مجیب را در آغـوش گرفتند .

استقبال کنندگان هنگام‌ورود مجیب فریاد میزدنـد «زنده‌بـاد بنگلادش» ، زنده‌باد شیخ‌مجیب ۹ ماه قبـل شیخ مجیب در خانه‌اش در داکا بازداشت شد وبه پاکستان غربی منتقل شد و درآنجا بزندان افتاد .

روزی ۲هزار زائرایرانی واردجده میشود

بـا هجـوم زائران بیت‌الله الحرام برای‌عزیمت به‌عربستان، هواپیمائی ملی ایران از امروز برتعداد پرواز های خود در پل هوائی تهران ـ جده افزود و در ۲٤ ساعت بطور متوسط ده پرواز حامل حداقل دو هـزار زائر میان‌تهران وجده درحرکت است .

یک مقام هواپیمائی گفت امر حمل زائران با نظم و ترتیب و برنامه تعیین شده همچنان‌ادامه دارد و اعزام هشت تا ده پرواز تا اوائل هفته آینده همچنـان ادامه خواهد داشت .

این مقام گفت بترتیبی کـه احساس میشود امرحمل‌زائران زودتر از موعد پیش بینی شده به انجام خواهد رسید . مقـام دیگری در هما اعلام کرد تـا ظهر امروز نزدیک به نه هزار نفر از زائران به جده حمـل شده‌اند و نخستین‌پرواز مستقیم شیراز ـ جده نیز از امـروز گشایش یافت و بدین ترتیب هما اینک از سه نقطه یعنی تهران- شیراز و آبادان امرحمل‌زائران را صورت میدهد .

عراقی‌ها ٤۰۰ ایرانی را باتهدید اسلحه به‌خانقین برگرداندند

کرمانشاه ـ خبرنگار اطلاعات ـ ممانعت مامورین مرزی عراق از ورود ایرانیان رانده شده به مرز خسروی همچنان ادامه دارد .

از بعدازظهردیروزتا صبح‌امروز، با وجود اعتراضات مکرر مرزبان خسروی مقامات عراقی از تحویل ایرانیان‌به‌مقامات‌ایرانی ،خودداری میکنند.

صبح امروز چهارصد ایرانی که باپای پیاده به پشت مرز ایران رسیده بودند . بوسیله مامورین مسلح عراقی و باتهدید اسلحه به «خانقین» برگردانده شدند.

تظاهرات وتعطیل

چندتن از ایرانیان رانده شده‌از عراق ، که از چنگ ماموران‌مسلح عراقی فرار کرده و توانسته بودند خود را به مرز ایران برسانند ، اظهار داشتند: ماموران بعثی‌عراق بازوروشکنجه‌راندشدگان‌را بخانقین و نقاط نامعلومی میبرند.این عده اضافه کردند : بازارهای «سوق ـ الکبیر» و «حویش» نجف ،«بین ـ الحرمین» کربلاوبازار «استرآبادی» کاظمین امروز برای پنجمین روز تعطیل شد و تظاهرات شیعیان‌عراق علیه ظلم وجور ماموران بعثی در خیابانهای این سه شهرهمچنان ادامه دارد .

زدوخورد شدید

دیروز در بازار کاظمین بین ماموران بعثی عراق و کسبه شیعه این بازار که اقدام به بستن‌مغازه های خود کرده‌بودند ، زد وخورد شدیدی روی داد و ماموران بعثی باشلیک چند گلوله ، دو نفر را بقتل رساندند.

در این زد و خورد چند کسبه بازار «استرآبادی» کاظمین و شرطه‌های عراقی مجروح شدند.

در نجف

شرطه‌های عراقی در بازار نجف با شکستن قفل‌های مغازه وآتش زدن یک مغازه خواربار فروشی، پیشه‌وران وبازرگانان این بازاررا تهدید میکنند که مغازه‌های خودرا باز کنند ولی‌اقدام آنها اثری‌ندارد. بازرگانان وپیشه‌وران بازار «سوق‌ـ الکبیر» و «حویش» نجف که‌عموما شیعه هستند، بعلت اعتراض به دولت بعثی عراق در مورد اخراج ایرانیان مغازه‌های خود را تعطیل کرده‌اند.

تعطیل عمومی شیراز

شیراز خبرنگار اطلاعات : صبح امروز بمناسبت‌برگزاری یک مجلس ترحیم بمنـاسبت درگذشت چند تن از ایرانیـان رانده شده از عراق در خـاک ایران ، دکاکین و بازار شهـر شیراز بمدت دو ساعت تعطیـل شد .

خبر رادیو کلن

بخش فارسی رادیو کلن ـ خبر گزاری آسوشیتدپرس گـزارش‌داد که دولت بعثی‌عراق‌از ادامه‌اخراج ایرانیان مقیم عراق دست کشیده است. در زدوخوردی که بـین دهقانان کرد و واحدهای پلیس درگرفت ۱۳ کرد و ٦ پلیس‌عراقی کشته شدند.

توضیح

بقرار اطلاع در اجتماع‌بزرگ کسبه و اصناف بازار در مسجد سید عزیزاله ازسفرای‌کشورهای اسلامی فقط آقای محمدمهدی عبدالجلیل سفیر کشور مغـرب حضور داشت .

پیش بینی هوا

هوای استان‌های آذربایجان ابری ، گاهی همراه با برف خفیف و مه هوای سواحـل شمال ابری در بعضی ساعـات باران پراکنده . هوای غرب و مرکز و شمال‌خراسان نیمه‌ابری در بعضی نقاط ابری و مه‌آلود هوای تهران نیمه ابری همراه‌با مه و هوای دیگر نقاط صاف با کمی ابر پیش بینی میشود .

گرمترین نقطه بندر لنگه حداکثر ۲۲ و سردترین نقطه همدان حداقل بیست درجه زیر صفر . حداکثر درجه حرارت تهران ۲ و حداقل ۸ درجه‌زیر صفر بوده است.

در جلسه امروز سنا درباره رانده شدگـان از عراق صحبت شد

سناکمیته‌ای برای‌رسیدگی بوضع رانده‌شدگان تشکیل میدهد

★ سناتور پرفسور جمشید اعلم : ایرانیان شیعه کـه خدمت هابه‌عراق کرده‌اند بااین خواری‌از عراق‌رانده شده‌اند

ساعت ۱۰ بامداد امروز جلسه علنی مجلس سنا بریاست آقـای مهندس جعفر شریف امامی تشکیل گردید.

ابراز تاسف

در آغاز جلسه ، رئیس مجلس سنا از درگذشت شادروان رضا بوشهری سناتور انتصابی تهران اظهار تاسف کرد و ضمن بیان خدمات آن شادروان‌مصیبت را به خانواده‌های بازمانده تسلیت گفت و برای سپاس و تجلیل از آن مرحوم یکدقیقه سکوت در حـال ایستاده اعلام کرد و سناتور هـا بپاخاستند و یکدقیقه‌سکوت کردند.

رسم سروری

سناتور پروفسور جمشید اعلـم اولین ناطق قبل از دستور بود که با اشاره به سفر شاهنشاه آریامهر وعلیاحضرت شهبانو به کرمانشاه ودیدار از ایرانیان رانده از عراق گفت اعلیحضرتین بین آوارگان رفتند . شما اگر بدانید چه تاثیری حضور اعلیحضرتین در روحیه آوارگان داشت تمام اشک‌ها خشک و مبدل به خنده شد و تمام کسانی که گریه میکردندخوشحال شدند از اینکه شاهنشاه و شهبانو را درمیان خود میدیدند. بله ایـن است سروری و رسم مملکت‌داری نه اینکه با سر نیزه مردم را آواره بیابانها سازند . من‌اطمینان دارم که دعای این آوارگان همواره شاهنشاه و شهبانو و ولیعهد ما را از هر گزندی حفظ میکند.

صدای اعتراض

سناتور پروفسور اعلم گفت‌در این مدت که ایرانیان شیعه که به‌عراق خدمت کردند با این خواری‌وزاری و بدبختی ازعراق رانده شده‌اند صدای اعتراض تمام روحانیون بلند شده است

فعالیت چشم‌گیر

سناتور پروفسور اعلم در سخنان خود گفت از دوشنبه گذشته کـه درباره عراق مطالبی در اینجا به عرض‌رسانده‌ام‌تاکنون‌مردم‌بیشماری بمن تلفن کردند و ضمن تائید گفته‌های اینجانب‌از من‌خواسته‌اند شعری را که وصف‌الحال حکومت باشد بخوانم تا معلوم شود ازسال های دراز نیز حکام ان سرزمین چه بلاهائی بر سر مردمان عـراق آورده‌اند.

ناطق متن شعری را خواند .

سناتور اعلم سپس‌از پلیس‌و کادر انتظامی و شهرداری که درجریان بارش برف فعالیت چشمگیـری داشته‌اند تشکر کرد.

پیشنهاد

در این‌موقع‌سناتورعباس‌مسعودی اظهار داشت :

یقین دارم تمام سناتورها نسبت به واقعه تاثرآوری که عراق برای ایرانیان مقیم این کشور بوجـ ود آورده ، متاثرندو علاقه‌دارندازوضعیت آنان مطلع گردند.

دستگاههای اجرائی وبخصوص شیرو خورشید سرخ نهایت علاقه را در سامان دادن آنان ابـراز میدارد و تمام موجبات‌برای رفاه معاودان‌فراهم‌شده‌است‌وچون‌میدانم همه سناتورهای محترم علاقه‌کامل باین موضوع دارند پیشنهادی‌تقدیم میدارم که اجازه بفرمائید قـرائت بشود.

سپس پیشنهاد سناتور مسعودی بشرح زیر قرائت شد.

مقام محترم ریاست‌مجلس سنا

سیاست خشن‌و خلاف انسانیت وغیراصولی‌حکومت بعثی‌عراق که از چندی قبل نسبت بایران و ایرانیان‌مقیم عراق اعمال میشود گواین که بامتانت وبی‌اعتنائی‌دولت‌ایران روبرو گردیده که‌این خـود شایسته ملت‌شریف ایران‌می باشد لکن نمی‌توان دربرابر این‌روش نامطلوبی که‌مخالف تمام‌قوانین و مقررات بین ـ المللی واصول‌اخلاقی است همچنان بسکوت برگزار کرد و ناظراعمال ناشایست ماجرا- جویان بعثی عراق بود بدین لحاظ وباتوجه به ابرازعلاقه شدیدی که نمایندگان‌محترم سنا نسبت باین‌امر مبـذول میدارند پیشنهاد می کنـم چنانچه سناتور های محترم تایید می فرمایند کمیته‌ای در مجلس سنا مرکب از۵ نفر از سناتور ها به‌تشخیص مقام ریاست انتخاب شوندتا این سیاست‌ناهنجار دولـت همسایه‌را که حقیقتا تعجب- آور وبهت‌انگیز است‌بررسی و مطالعه نموده‌و با دستگاه های اجرائی بلحاظ‌همفکری و همکاری پیوسته در تمـاس بوده‌و مجلس محترم سنا را درجریان امر بخصوص‌نظارت در ترفیه‌حال‌معاودین‌بگذارند. این پیشنهاد موردتاییدمجلس سنا قرار گرفت .

روز ۱۷ دی

سناتور دکتر شمس‌الملوك مصاحب به‌سالگرد روز تاریخی هفدهم دی ۱۳۱٤ اشاره کردو گفت این روز در زندگی زن ایرانی و در زندگی‌جامعه‌ایرانی که‌آغاز تحولی چنان عظیم‌بود که نه تنها باگذشت زمان از اهمیت‌وارج آن کاسته نمیشود بلکه‌روزبروز وسال بسال اهمیت آن مشهودتر میشود .

ناطق طی سخنانی بااشاره به فرمایشات رضاشاه کبیر درآن روز گفت : رضاشاه کبیر درآن روز به جامعه زن ایرانی درس آزادگی ، سادگی،درك‌مسئولیت وانجام‌وظیفه‌دادندو ضمن اشاره بوظایف مقدس مادری‌و اینکه زن در هر مقام و هر لباس به حکم وظیفه‌مادری اولین معلم جامعه است، زنان را به کسب علم‌و دانش‌وتوسعه فکروبینش و سادگی وبرازندگی هدایـت فرمودند .

ناطق پس از سخنانی دراطراف اثرات رفع حجاب در بوجود آوردن‌امکان موثربرای‌گسترش تعلیم‌وتربیت گفت : جامعه‌زنان ایران زندگی نوین‌وحیات و هستی‌تازه خود را مدیون‌سلسله پهلوی‌است‌وافتخاردارم‌بنمایندگی جامعه زنان از این مکان مقدس درودبی‌پایان آنان را بروح پر فتوح رضا شاه کبیر و نهایت سپاس آنان را به پیشگـاه شاهنشاه آریامهر تقدیم‌بدارم .

سناتور دکترشمس الملـوك مصاحب آنگاه کارتهائی ارائه‌داد که زن را در حالات مختلف باچادر نشان میدهدو گفت در کشوری که‌زن حقوق سیاسی داردوبیش از ثلث قرن ازآزادی زن در آن می گذرد صحیح نیست مقارن با ایامی که از سراسر دنیاسیاح‌وتوریست و خبرنگار و مهمان بایران‌میاید باتهیه و چاپ این قبیل کارتها وتصاویر که تجسم دهنده ادوار عقب ماندگی‌ایران‌وسیه‌روزی‌زن ایرانی‌است فقط برای‌اینکـه فروش داردوپولی‌به‌جیب‌سرازیر میکندتصویرغلط وغیرواقعی از وضعیت وموقعیت زن ایرانی به خارجیان داده شود . چقدربی انصافی ونمك به‌حرامی است که‌درچنین‌دوره‌مشعشع ودرخشانی که‌این همه امکانات برای زن ایرانی‌فراهم‌است چنین‌تصویری ازدخترایرانی بدهند .امیدوارم مسئولان امر نظارت لازم دراین موضوع و مشابه آن بعمل بیاورند و مخصوصا در چاپ کارتهای تبریك ویابرای جلب سیاحان ازلحاظ‌تصویرو‌مضمون توجه کافی‌مبذول شود.

سناتور هاجر تربیت نیزدرباره هفدهم دیماه صحبت کرد .

دستور

دردستور مجلس لایحه الحاق ایران‌بسازمان‌جهانگردی جهانی مطرح گردیدوپس از تصویب بدولت‌ابلاغ شد.

لایحه موافقت‌نامه تجدیدحدود فلات قاره بین‌ایران وبحرین .

لایحه تعیین مسیر خط مرزبین ایران‌واتحاد جماهیرشوروی‌در دریاچه‌های‌پشت‌سدارس و سد انحرافی میل ومغان نیز پس از تصویب به‌شورافرستاده شد.

لایحه‌تجدید تشکیلات‌و تعیین وظایف سازمان های وزارت کشاورزی‌ومنابع طبیعی وانحلال وزارت‌منابع طبیعی نیز درپایان جلسه مطرح و مورد بررسی‌قرار گرفت‌وتصویب شد .

هوای تهـران سه درجه گـرم‌تر خواهد شد

از سرمای هوا طی دو روز آینده دوتا سه درجه بتدریج کاسته خواهدشدولی درآسمان نزدیك به ایران سیستم‌هوائی که‌بارندگی بدنبال داشته باشد، حرکت نمی کند .

بااین وجود هواشناسی‌اعلام کرد که هوای آذربایجان برفی وشمال بارانی و مرکز ایران و تهران مه‌آلود بوده و امکان بارندگی درتهران بسیار کم و تقریبا نشدنی است .

تصحیح

تیتر یکی ازمطالب صفحه ۱۵ (اقتصادی) بجـای «در سال گذشته بیش‌از ٤۸ هزار اتومبیل به ارزش ۱٦٫٥میلیارد ریال‌بفروش رسیده است». اشتباها ٤۸۰ هزار اتومبیل به ارزش ۱٦٫٥ میلیارد ریال بفروش میرسده چاپ شده است که تصحیح میشود.

اعضای انجمن دیشب با نطق رئیس گریه کردند

«گار» ماشین تبدیل به‌پارک میشود

★ طرح سوپر مـارکت هـا تصویب شد

دیشب انجمن شهر تهران دو جلسه‌تشکیل داد ، جلسه اول برای یادبود شادروان نصرت‌اله لطفی عضو درگذشته انجمن و جلسه دوم برای بررسی طرح مسائل‌شهرداری .دراین جلسات جمعی از ساکنان محلات جنوبی تهران، نمایندگان‌سندیکا های کارگری‌نیز شرکت داشتند.

جای خالی یك نماینده

در آغاز دکتر حسین‌فرهودی رئیس‌انجمن‌ازدرگذشت‌نصرت‌اله لطفی نماینده‌جنوب‌تهران اظهار تاسف کرد و سپس پیرامون زندگی‌و هدف های آن مرحوم بتفصیل سخن گفت . بدستور رئیس ، عکس‌بزرك مرحوم لطفی را در محلی که آن مرحوم می‌نشست قرار داده بودند، در کنار آن یك حلقه گل مینای سفیدرنك و نوارسیاهرنگی‌قرار داشت‌ونشان میداد که جـای نماینده متوفی برای همیشه‌خالی شده‌است.

در ایـن موقع دکتـر فرهـودی نمایندگـان را به قیام‌ویك دقیقه‌سکوت به‌احترام مرحوم لطفی دعوت کرد

دراین جلسه آقایان توفیقی، رستگار رازی ، قاضی،شایسته‌ـ پورسخن گفتندونطق رئیس همه اعضاء را به گریستن وادار ساخت.

دکتر فرهودی اعـلام داشت که‌انجمن شهرسرپرستی وفیعومیت خانواده مرحوم لطفی رابرعهده خواهدگرفت .

دومین جلسه انجمن ده دقیقه دیگرتشکیل شدو دو طـرح شهرداری را در زمینه وضـع مقررات‌جدیدی‌برای‌سوپرمارکت هاوواگذاری اراضی‌ماشین‌دودی به‌شهرداری مطرح شد .

گارماشین پارك میشود

بموجب طرح سوپرمارکت ها از این پس حدود صنفی‌سوپر ـ مارکت پانصدمتری تعیین و در این‌حدود در صورتی که دارنده پروانه‌سوپرمارکت‌فروشگاه‌خود را هماهنك با مقررات دایـر نکرده‌باشد ، پس از یك‌اخطار ششماهه باپروانه‌جدیدی برای یك متقاضی ، صادر خواهدشد وبدین‌ترتیب پروانه صاحـب سوپرمارکت که‌به‌اخطار توجهی نکرده‌است ، عملا لغو میشود. این‌طرح به‌تصویب رسید.

سپس طرح واگذاری اراضی ماشین دودی به‌شهرداری‌مطرح شدوبتصویب‌رسید. این اراضی که حدودآن‌یکهزار متر مربع است‌ودر تهران وری قرار دارد برای تبدیل به پارك‌آماده‌خواهد شد. بنابرطرح شهرداری باقی مانده ویرانه های گارماشین کوبیده خواهد شدوبه‌جای آن دوپارك بوجود خواهد آمد.

اینجا دانشگاه است

مصاحبه بامعاون دانشکده حقوق وعلوم سیاسی دانشگاه تهران

پانصد دختر در دانشکده حقوق

دکتر قاضی معاون دانشکده حقوق

آقای دکتر نصیری رئیس دانشکده حقوق

آقای دکتر ابوالفضل قاضی معاون دانشکده حقوق و علوم سیاسی دانشگاه تهران در یك گفت و شنید اختصاصی به پرسش های «اطلاعات» پاسخ گفت :

آقای دکتر ، چند وقت است که معاون دانشکده حقوق شده‌اید ؟

ـ نزدیك دو سال است ، قبلا سرپرست دانشجویان بودم و حالا معاون دانشکده‌و دانشیار هستم‌و تدریس من‌در رشته حقوق سیاسی و جامعه شناسی سیاسی است .

بنظر شما از چه جهاتی دانشکده حقوق‌دارای ویژگی هائی است ؟

ـ دانشکده‌حقوق دانشکده قدیمی‌وسنتی است ،استخوان بندی محکمی دارد از این دانشکده شخصیت های برجسته‌ای چون فروغی ها و منصور الملك ها و دهخدا ها برخاسته‌اندو برآن‌ریاست کرده‌اند . این دانشکده از بسیاری جهات مشخص و ممتاز است .

*** فکر میکنم در یك دوره بحرانی معاونت دانشکده را پذیرفته‌اید ؟**

ـ شاید ، در دیماه سال گذشته که معاونت دانشکده حقوق برعهده من نهاده‌شد بواسطه مسائل مختلفی که شما هم کم و بیش به آن واقف هستید محیط اینجا بسیار متشنج بود . دانشکده حقوق در همه جای دنیا از سنتی ترین دانشکده هاست‌و هر گفتگو و پیشنهاد عملی باید با در نظر گرفتن‌جوانب امر انجام شود .

*** چند نفر دانشجودارید؟**

ـ ۱۸۵۰ نفر درحدود۶۵۰ نفر در رشته سیاسی و۱۲۰۰ نفردررشته قضائی.دانشجویان فوق لیسانس ما در حدود۱۳۵ نفر هستند . تا دو سال پیش ۴۵۰ نفر دانشجو در هرسال میپذیرفتیم ، اما سال‌گذشته ۲۵۰ نفر قبول کردیم ،علت آن کمبود محسوس تعداد هیات علمی‌به‌نسبت‌دانشجویان بودوبواسطه گرفتاریهای‌مالی و استخدامی و رقابت سایر موسسات خصوصی ناچار میبایست میزان دانشجویان‌به نصف تقلیل داده شود،البته با توجه به برنامه هائی که در پیش است ، قرار است استادان‌جدید استخدام‌بشوند و بر تعداد دانشجویان نیز اضافه شود . چون دانشکده حقوق ناچار است جوابگوی کادر قضائی و سیاسی کشور بشود .

*** بنظر شما سیستم‌واحدی برای ایران مناسب است ؟**

ـ میشود گفت که در دانشکده حقوق باندازه‌بعضی از دانشکده های دیگر«واحد بازی» کلاف سر در گم‌نشده است . خصوصادر موردرشته قضائی که درسهای اجباری باعتبار لزوم واحد های فنی زیاد است . اشکالاتی که در سیستم واحدی هست در سیستم غیرواحدی هم‌ممکن بود وجود داشته باشد ،البته این آشکار است که سیستم واحدی برخلاف نظام قبلی تعارضات دانشجو را نسبت به نظام آموزشی افزایش می ـ دهد اما اگردرست اجرابشود کاملا بنفع دانشجویان‌است. البته همینکه دانشجو باید در وقت معینی درسهایش را تمام کند و کلیه واحد ها را بگذارند ، باعث میشودکه دانشجو بخاطر گرفتن ورقه لیسانس دست بیك سلسله اقدامات بزند که لیسانس را با معدل کافی در اختیارش بگذارد اما سطح معلوماتش را بکلی پائین بیاورد . اگر دانشجویان با نظام واحدی بیشتر آشنائی پیدا میکردند و اگر هیات علمی و کادر اداری دانشگاه کاملا می ـ توانست وسایل اجرای این سیستم را بشناسد و آنرا پیاده کند ، قطعا نظام واحدی اثرات بسیار زیادتری داشت.

*** آقای دکتر ، میگویند که در کتابخانه دانشکده حقوق تعداد ۸۰٫۰۰۰ جلد کتاب فیش نشده موجوداست که بامان خدا رها شده و هیچکس نمیتواند از آنها استفاده‌ای بکند ؟**

ـ اینکه تعداد زیادی کتاب فهرست نشده داریم صحیح است اما تصور نمیکنم این کتابها عاطل و باطل مانده باشد ، سیستم قبلی نگهداری کتاب منطقی نبود . ما ناچار شدیم کتابخانه‌را با روش جدید مطابقت دهیم . از شش ماه پیش آقای دکتر افتخاری که متخصص درامر کتابداریست و نه سال در کتابخانه های آمریکا کار کرده است،با همکاری‌عده‌ای مشغول مرتب کردن و فیش گذاری کتابهاست . هم اکنون ما در روز بین ۵۰ تا ۷۰ جلد کتاب فهرست می‌ـ کنیم و این کار خیلی آسان نیست ، کدام کتابخانه رامی توانید پیدا کنید که حتی‌یك سوم ما نیز در روز کتاب فهرست کند ؟ .ماهم اکنون سالن دیگری داریم بنام «کتابخانه مرکز مطالعات بین‌المللی » که مدرن تر است و در حدود ۱۴۰۰۰جلد کتاب دارد و مقدار زیادی‌از اسناد سازمان ملل متحد ، مقاوله نامه ها و توصیه ها و مصوبات سازمان ملل‌متحد در آن است خیال داریم کتابهای غیر درسی را از اینجا به کتابخانه مرکزی منتقل کنیم بطور کلی باید بگویم که سبك گذشته در مورد کتابداری ، در این دانشکده نتیجه درستی نداده است .

*** روابط شما با دانشجویان چگونه است ؟**

ـ من از دانشجویان دور نیستم ، من علاوه‌براین کار، در کلاسها تدریس میکنم ، روزگار دانشجوئی خود را نیز فراموش‌نکرده‌ام ،دانشجویان نیز هر وقت بخواهند می ـ توانند به اتاق من بیایند . توجه داشته باشید که تمام فشار کار در دانشکده‌حقوق متوجه ریاست و معاونت و سرپرستی است . اصولا من هرگز گمان نکرده‌ام که بایستی بدور خودمان حصار بکشیم و دانشجو آنطرف‌مرز بماند و ما اینطرف مرز .

*** آقای دکتر ، دانشجویان میگویند که‌بعلت نداشتن یك رستوران و کمودجا درسلف سرویس دانشکده هنر های زیبا ، اگر کافه تریای دانشکده از ساعت ۱۲ تا ۳ تعطیل نشود کمك بزرگی به آنها خواهد شد . شما چه عقیده‌ای دارید ؟**

ـ در این مورد فکرخواهد شد و اگر اشکالی نداشته باشد قطعا در این دو سه ساعت کافه تریا را نخواهیم بست .

*** شماهرگز برای‌نوشیدن چای و گفتگو با دانشجویان به تریا رفته‌اید ؟**

ـ سرم که خیلی شلوغ است . با اینهمه بله من چند بار رفته‌ام و با آنها چای نوشیده‌ام و گفتگو کرده‌ام یکبار هم بچه ها گفتند که چای تریا خوب نیست و قیمتش هم‌گران است و من رفتم و رسیدگی کردم .

*** بنظر شما دختر ها بهتر درس میخوانند یا پسر ها ؟**

ـ از لحاظ امتحان ومتوسط نمرات ، دختران نمره های درخشانتری دارند ، میتواز گفت که بطور متوسط‌تعداد دختران درس خوان از پسر ها زیادتر است ، ولی‌همانطور که عرض شدمن شخصانمره را معیارنخبه بودن نمیدانم . بیشتر روی‌تك‌تك افرادقضاوت میکنیم و روی کار های‌روزانه و میزان مطالعه آنها .

*** چند نفر دختر در دانشکده حقوق درس می‌ـ خوانند ؟**

ـ فکر میکنم‌در حدود۵۰۰ نفر . البته باید توجه داشت که در بیست سال پیش نزدیك ۶۰۰ دانشجو در رشته حقوق درس میخواندند که فقط تعداد ۶ نفر آنها دختر بودند و بقیه پسر .

آقای دکتر قاضی بیاد مطلبی می افتد و میگوید

ـ ما مجله‌ای نیز داریم که در حدود دو سال از انتشار آن میگذرد و نشریه دانشکده حقوق و علوم سیاسی هر سه ماه یکبار منتشر میشود این مجله علاوه براینکه یکی ازمراجع بسیار مهم حقوق سیاسی است وسیله بسیار خوبیست برای دانشجویان که می ـ خواهند از آخرین موضوعات قضائی و حقوقی آگاه بشوند .

*** دانشجویان این مجله‌را میخرند و میخوانند؟**

ـ خیلی خوب این مجله‌را در ۱۰۰۰ شماره چاپ‌میکنیم که تقریبا ۳۰۰ شماره آن از طریق آبونمان بفروش می‌ـ رسد.وبقیه‌راا کثرادانشجویان میخرند .

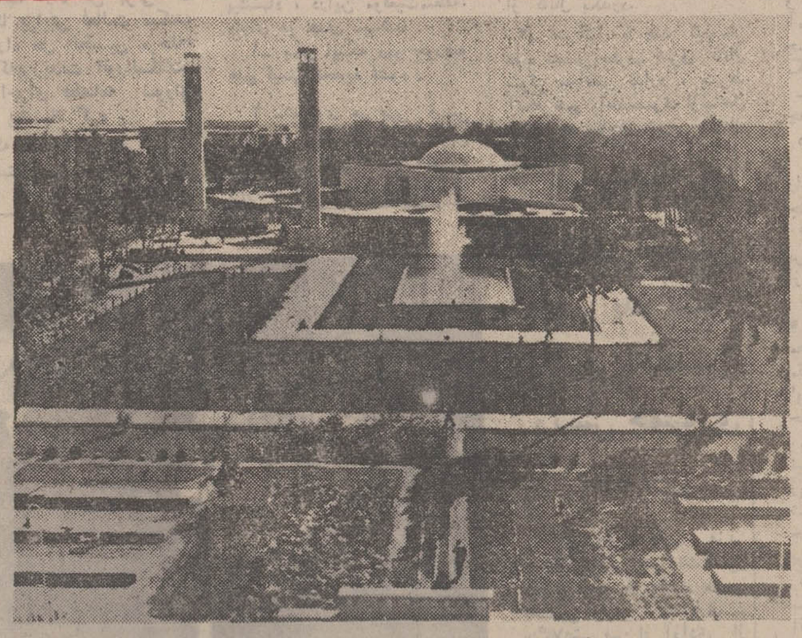

مسجد دانشگاه یکی از زیبا ترین مساجد ایران است و روزانه‌صدهاتن ازدانشجویان درآنجا نماز می‌گزارند

مصاحبه یک‌دانشجوی ایرانی با شخصیت برجسته سیاسی ایتالیا

آقای دانش‌کجوری (سمت چپ) دانشجوی ایرانی دانشگاه پاویای‌ایتالیا هنگام مصاحبه با سناتورپلا .

آقای دانش‌کجوری ، دانشجوی سال پنجم پزشکی در دانشگاه پاویای ایتالیا با سناتور « پلا» نخست‌وزیر ووزیر امورخارجه ووزیر دارائی اسبق ایتالیا و نماینده رسمی آن کشور در جشنها ی۲۵۰۰ ساله ، مصاحبه‌ای بعمل آورده‌است. متن این مصاحبه در بعضی از روزنامه‌های ایتالیا چاپ شد و در اینجا کوتاه شده مصاحبه را می آوریم :

★ لطفا از برداشت واحساساتتان در سفری که به ایران داشتید بفرمائید و شرح بدهید که ایران ۱۹۷۱ را چگونه یافتید ؟

سناتورپلا ـ در این سفر از شیراز و تهران واصفهان و تخت‌جمشید دیدن کردم ، اما یکبار دیگر وقتی که وزیرخارجه بودم همراه رئیس جمهوری وقت در ۱۹۵۷ نیز بایران سفر کرده بودم . در سفر اخیر دریافتم که کشور شما در فاصله این سالها به پیشرفت های چشمگیری دست یافته است واین برای مسافرانی چون ماکه در فاصله های چند سال اخیر در بار از ایران دیدن کردیم . کاملا محسوس است .

★ اگر ممکن است نظرتان را درباره منشور حقوق‌بشر کوروش که از قدیمی‌ترین منشور های انسانی است بیان کنید ؟

سناتورپلا ـ در دنیا قوانین واعلامیه‌هائی‌هست که ارزش بین‌المللی دارد وبنیانگذار شاهنشاهی بزرگ هخامنشی با اعلام حقوق و آزادی بشر پیشقدم همان عدالت و برابری شد که بعدها به پایمردی مذهب مسیح . اسلام ودیگر دین های یگانه پرست آورده شد امیدوارم و بخود نوید میدهم که‌ارزش وروح معنوی این منشور . سبب تقویت احساسات بشر دوستانه وسرمشق شخصیت های جهانی دراین دنیای مشوش شود .

★ دربازدید اخیر خود از ایران کدامیك از بناهای تاریخی ایران جلب‌توجه شما را نموده است ؟

سناتورپلا ـ عظمت تخت‌جمشید وشکوه وارزش بناهای اصفهان . نشانه تمدن وقومیت ماندگار ایران است و دیدار از این عظمت‌ها کافی است تا همیشه این نشانه های تمدن را بیاد داشته باشیم .

دانشگاه زیر ذره‌بین

* همه گذشته . قای دکتر فردید ،استاد فلسفه‌دانشگاه ران ،در موضوع «نیت‌انگاری و حوالت تاریخی انسان » در تالار فردوسی سخنرانی داشت متاسفانه این سخنرانی بعلت خرابی میکروفن مورداستفاده دانشجویان‌وعلاقمندان قرار نگرفت وازاین جهت عده‌ای ازدانشجویان تقاضا کرده‌اند تا باردیگر سخنرانی استاد فردید تکرارشود.

*** دانشگاههای ایران در هفته آینده روز های‌امتحان رم اول‌را در پیش دارند. ازهم‌اکنون بسیاری از کلاسها تعطیل شده است تا دانشجویان فرصت بیشتری برای‌درس خواندن داشته باشند .**

* در دانشکده حقوق دانشگاه تهران،مجله‌ماهیانه‌ای منتشر میشود که مطالب تخصصی و سنگینی‌در ان بچاپ میرسد .اما دانشجویان حقوق گله دارند که‌چرا نمی‌توانند آنها هم مقالاتی دراین مجله چاپ کنند.

دانشکده حقوق در جواب این دانشجویان می گوید که‌برطبق نظام‌نامه فقط استادان میتوانند دراین مجله، نوشته های خودرا چاپ کنند .

* در یکی از کلاسهای درس علوم اجتماعی که دانشجویان بسیار سرو صدا می کردند ، دریکی ازدرسها که موضوع صحبت درباره قبله های ازدواج و تطور ان ود استاد گفت : هرچه میتوانید سرو صدا کنید وتوجه کنید که من دارم از چیزی حرف میزنم که چند سال بعد آزادی و آسایش شما باامضاء ان ازدست خواهد رفت. جالب اینکه با این تذکر استاد، دانشجویان ساکت شدند و به درس با دقت تمام گوش فرادادند .

*** دانشجویانی که اول سال در کلاس درس مرتبا حاضر نشده‌اند وضع ناراحتی را در این روز ها میگذرانند، زیرا حال که امتحان فرارسیده است ،آنهائی که‌جزوه‌های مرتبی ندارند،ازهمه سو با خواهش‌وتمنا بسراغ‌دانشجویانی میروند که منظما درکلاس درس حضور یافته بودند .**

* دانشجویان دانشگاه ملی میگویند که این روزها برگرفتاری امتحان ،گرفتاری پرداخت بهای کتب درسی نیز افزوده شده است .

این دانشجویان تذکر میدهند که خوب است استادان بدانند همه دانشجویانی که دردانشگاه ملی درس‌میخوانند، ازرفاه کامل مادی برخوردارنیستند بلکه‌بسیاری ازآنهااز خانواده های متوسطی هستند که با سیلی صورت راسرخ نگهمیدارند .

* دانشجویان دانشکده ادبیات دانشگاه ملی می گویند ما نمی دانیم سیستم واحدی در دانشکده ما اجرامی شود یانه ، چون اگر سیستم واحدی اجرا شود نباید درهر ترم کمتر از بیست واحد درس بگذرانیم در حالیکه دراین ترم ما فقط ۱۸ واحد گذراندیم . این‌دانشجویان امیدوارند که در ترم آینده باین موضوع توجه شود.

جوانان منتشر شد

برای افتتاح حساب و شرکت در قرعه‌کشی
دومین سری حساب ذخیره
بانك اصناف ایران

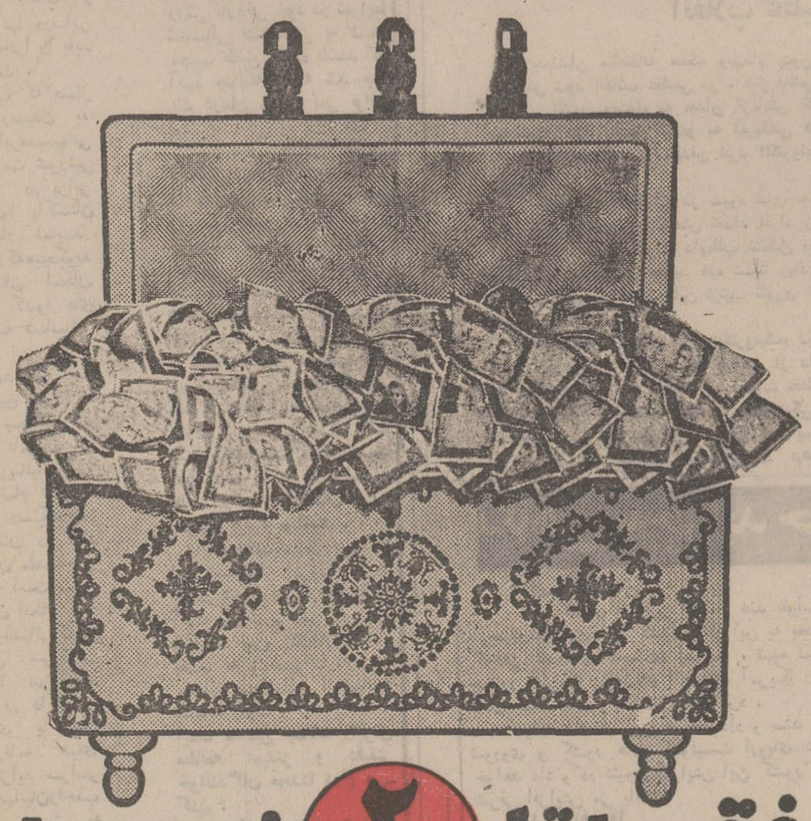

فقط تا ۲ بهمن فرصت دارید
در بانك اصناف ایران
حساب ذخیره باز کنید

گیسوی کوماچی
باکوماچی خوشگل خوشگلا بشین
خیابان شاه ساختمان آلومینیم تلفن: ۶۶۵۲۴۲

دکتر آ. واندر.اس.آ. مقیم سوئیس صاحب اختراع « ۱۱ ـ آمینوآلکیلاندیبنز (بی.اف) ـ۱ـ۴ اوکسازبین و دیبنزو (بی.اف) ـ۱ـ۴ تیازبین » که در ایران بشماره ۶۴۰۴ به ثبت رسیده است بهره‌برداری از اختراع مزبور را پیشنهاد میکند برای کسب اطلاع بیشتر بدفتر وکالت آقای دکتر حسن ستوده خیابان رشت شماره ۹۸ مراجعه فرمائید .
آ ـ ۲۹۵۸۷

سینماریولی
که درچند ماه‌گذشته بانمایش آثار جنائی دلهره‌انگیز نظر علاقمندان اینگونه آثار را بسختی‌جلب کرده‌است، باردیگر یك شاهکار جنائی دیگر را تقدیم میکند .
برنامه آینده
فیلمی از : دوچوتاری
قتل دیشب اتفاق افتاد رنگی
باشرکت : راف والونه . فرانك ولف
گابریله تنیتی . اوارنزی . بریل کانینگهام

کیف پیدا شده

کیفی محتوی‌مقداری پول در خیابان‌زرین‌نعل پیداشده که عکس بالا در آن کیف بوده. صاحب‌کیف میتواند بخیابان شاهرضا روبروی لوان‌تور ریکا فیلم به آقای ناصر روشن‌روان رجوع با دادن نشانی آنرا دریافت نمایند .
آ ـ ۷۱۹۵۰

ازصبح چهارشنبه فقط درسینما
ب.ب
کمپانی پارامونت تقدیم میکند
جك لمون
سندی دنیس
در فیلم رنگی
«غریبه ها»

THE OUT-OF-TOWNERS
با شرکت : سندی‌بارون
رابرت‌نیکونو ـ رابرت‌کینگ

آغاز پنجمین هفته نمایش در
شهر فرنگ
اولین سینمای ممتاز ٤ ستاره ایران
* * * *
بزرگترین و پرفروشترین زمان قرن اخیر که‌در تهران‌نیز مانند شهرهای بزرك جهان باموفقیت خارق‌العاده‌ای‌روبرو گشته است .

پاناویژن و رنگی

هلن هیس برنده جایزه اسکار ـ وان هفلین
باری نلسون ـ لوید نولن ـ دانا وینتر ـ باربارا هیل
موزیك از : الفرد نیومن ـ کارگردان : جرج سیتون
محصول کمپانی یونیورسال
سکیشه شهرفرنگ برای رزرو بلیط آماده است
سانسها ۱۱ صبح ـ ۲٫۳۰ ـ ۵ ـ ۷٫۳۰ـ۱۰ بعدازظهر

سرمقاله

از ورای ده‌سال !

دهسال بر تصویب قانون اصلاحات ارضی گذشت .

دهسال پیش لفظ «اصلاحات ارضی» در ایران مفهوم دیگری داشت. این عبارت در حالیکه برای بسیاری از اصلاح طلبان و روشنفکران یک آرمان دیرینه ولی دسترسی ناپذیر بشمار می‌آمد ، طبقات دیگری آنرا عبارت خطرناکی میدانستند که حتی از تلفظش‌نیز وحشت داشتند و معتقد بودند ازین دوکلمه بوی خون‌وآتش به‌مشام میرسد. درهر حال کمترکسی پیدا میشد که وقتی سخن‌از اصلاحات ارضی بمیان می‌آمد ، دستخوش تردید هایی نشود و از مشکلات یک چنان رفورم متهورانه‌یی پروا نکند .

خوشبین ترین کسان ، در حالیکه‌ضرورت یک تجدید نظراساسی در سیستم مالکیت اراضی مزروعی را تایید و تصدیق میکردند ،پیوسته ازآن بیمداشتند که مبادا عوارض ناشیه از انقلابات دهقانی آنچنانکه دربسیاری از نقاط جهان روی داده بود ـ در ایران نیز صورت‌وقوع یافته مزارع سبزرا از خون‌مالک وزارع رنگین سازد، آتش-درخرمن ها بیفکند ، اساس‌زندگی سالم روستایی را از هم بپاشد و کاربه‌آنجا بکشد که کشاورزی ایران دچار رکود و توقف جبران ناپذیری شود.

چه‌کسی باور میکرد تنها در فاصله دهسال ، همه چیز درروستا های ایران عوض شود و پیامی که منادی انقلاب سفید ایران بمناسبت دهمین سالگرد تصویب قانون اصلاحات ارضی میفرستند بااین عبارات همراه باشد : «ازآغاز مهرماه سال جاری دیگر در سراسر کشور زارعی وجود ندارد که صاحب زمین و نسق زراعی و آب و ملک شخصی خود نباشدو بااجرای قانون اجازه تبدیل به احسن وواگذاری دهات و مزارع موقوفه عام به زارعین صاحب نسق ، حتی مالکیت اراضی موقوفه عامی که بمدت ۹۹ سال اجاره داده شده بود بخود آنها منتقل شده و میشود».

همچنانکه بارها متذکر شده‌ایم اصلاحات ارضی در ایران یک تجربه استثنائی بود که البته شرایط استثنائی این کشور آنرا مقدور میساخت .این تجربه ، بصورتی که در ایران جامه عمل پوشید در آینده نیز بی‌شک برای‌هر کشوری قابل انطباق‌وتحقق پذیرنخواهدبود.

باری ، در خلال این دهسال که از تاریخ تصویب قانون اصلاحات ارضی میگذرد ، اصلاحات ارضی برای کلیه طبقات مردم ایران ـ و حتی اکثریت کسانی که در جریان این تحول مشمول مقررات قانون قرار گرفته امتیازاتی را از دست داده‌اند ـ مفهومی دیگر دارد .

درین دهسال ما با کلیه مظاهر سیستم گذشته وداع گفته‌ایم و بجایی رسیده‌ایم که باید لفظ «اصلاحات ارضی» را نیز در عداد کلمات مهجور و بدون مصرف تلقی کنیم. همانطور که اخیرا این‌عنوان ازروی وزارتخانه‌یی که مامور اجرای مراحل مختلف قانون «اصلاحات ارضی» بود برداشته شد و عبارت«تعاون‌وامور روستاها» جای آنرا گرفت .

در حقیقت ، اکنون مسئله‌یی بنام «اصلاحات‌ارضی» در هیچ‌نقطه‌یی از سرزمین پهناورما مطرح نیست . حتی یک وجب زمین مزروعی باقی نمانده که از شمول قانون و شقوق تقسیم مستثنی مانده باشد و زارعی نداریم که روی ملک و مزرعه غیرزراعت‌کند.

آنچه امروز برای‌ما موضوعیت دارد ، از یکطرف حفظ میراث های رفورم ارضی است واز طرف دیگر ایجاد یک نظام شایسته ومترقی در زمینه امور کشاورزی .ما، همزمان با اصلاحات ارضی و تحول روستایی کوشیده‌ایم تا کشور عزیزمان رادر مسیر صنعتی شدن قرار بدهیم واینک در حالیکه جامعه صنعتی ما هر زمان بیشتر شکل‌میگیرد و مراحل صنعتی شدن را بسرعت طی‌میکنیم لازم است باهمان سرعت نیز اساس کشاورزی ایران را متناسب با شرایطی سازیم که صنعتی شدن جامعه اقتضا میکند . مابه دورانی رسیده‌ایم که هرروز نفوس مصرف کننده محصولات کشاورزی در کشورمان بیشتر و نیروی‌انسانی متمرکز در روستاها کمتر میشود واگر سیستم کشاورزی خود را طوری تنظیم نکنیم که قادر به تولید بیشتر با قیمت کمتر باشد ، نه فقط انسان مصرف کننده در شهرها با کمبود غذایی روبرو خواهد شد بلکه‌صنایع مانیز دچار توقف میشود . چون تنها باتولید مواد خام صنعتی ارزان قیمت میتوان محصولات صنعتی قابل عرضه و قابل رقابت به‌بازار فرستاد .

تفسیر سیاسی

پایان ماجرا ...؟
یا آغاز ماجرائی نو ...؟

با اینکه بلندگویان تبلیغاتی و سخنگویان رسمی چین صریحا اعلام‌داشته‌اند که اشغال پاکستان شرقی‌از طرف ارتش هند و تشکیل حکومت بنگلادش نمی‌تواند پایان ماجرای پاکستان باشد. از سخنان‌شیخ مجیب‌الرحمن رهبرحزب عوامی‌لیک‌پاکستان شرقی در لندن چنین برمی آید که برخلاف نظر و علاقه سیاستمداران پاکستان و بعضی دوستان آنها درسایر کشور ها این ماجرا را باید پایان یافته دانست .

مجیب‌الرحمن ، که‌احتمال میرفت ، قبل از رسیدن به داکا لااقل در برابرتصمیماتی که نسبت بحکومت شورشی پاکستان شرقی در برابر حکومت مرکزی پاکستان دارد سکوت اختیار نماید صریحااعلام کرد که‌هیچگونه سازشی با پاکستان امکان ندارد و از تمام کشور های جهان دعوت به شناسائی بنگلادش نمود .

لندن نیز با پذیرائی نیمه رسمی که از شیخ مجیب به عمل آورد و مذاکرات محرمانه‌ای که نامبرده با نخست وزیر بریتانیانمود ، نشان داد که تمام تبلیغات دامنه‌دار و پیگیر دستگاه‌های تبلیغاتی انگلستان در چند ماه گذشته بدون مقدمه و نقشه قبلی نبوده است .

البته نمی توان انکار کرد که عکسها و فیلمهائی که از مناظر دلخراش سرکوبی شورشیان توسط نیرو های دولتی پاکستان در داکا و سایر شهر های پاکستان شرقی در برنامه های تلویزیونی و جراید سراسر بریتانیا توجه جهانیان‌راجلب وتنفر شدیدی نسبت به حکومت یحیی‌خان درسراسر جهان بوجود آورده بهیچوجه ساختگی نبوده و همین بی فکری و خودکامگی‌متصدیان امور مردم در پاکستان‌شرقی که موجب اصلی آن رابایدخشونت حکومت فردی‌بدون مشاوران خردمند و پیش‌بین دانست .

چنانکه در اخبار دیشب که خبرنگار ما در پاکستان داده است خود محافل‌وابسته بوزارت خارجه پاکستان‌تائید مینمایند که یحیی خان و همکارانش باتمام احترامی‌که برای شاهنشاه ایران‌ونظرات دوربین ایشان قائل بودندبه نصایح معظم‌اله توجه‌نکردند.

بهر تقدیر محافل سیاسی جهان . امروز پاکستان رادر برابر عملی انجام شده و ماجرائی پایان یافته‌میدانند وگمان نمی رود هیچگونه امیدی جز نوعی تظاهرات و سرهم‌بندی که ممکن است سیاستگران انگلیسی‌برحسب روش تاریخی خود در شرایط شناسائی بنگلادش به شیخ مجیب تلقین کرده باشند که آنهم چنانکه گفته شد جز یك درمان موقتی نمی تواند بود .

از طرف دیگر محافل سیاسی‌تهران‌سخنان‌شاهنشاه را در سر میز ناهار کاخ ریاست جمهوری پاکستان بی‌اندازه مهم و پر ازمعانی سیاسی و اشارات خاصی‌می دانند که مسلما این جملات شاهانه با مطالعات عمیق‌قبلی آماده شده است .

اعتقاد محافل سیاسی که در این قبیل سخنان پرمعنی دقت و توجه زیاد مبذول می دارند این است که آنها منتظر تصمیمات بسیار مهم‌و فوق‌العاده که در سرنوشت‌دو ملت ایران و پاکستان موثر خواهد بود ، میباشند .

البته نباید منتظر بود که این تصمیمات امروز و فردا اتخاذ شود ولی آنانکه بااین گونه بیانات پر معنی درجهان سیاست سرو کاردارندانتظار تفسیر ها و تعبیرات تازه در محافل بین‌المللی از بیانات شاهانه دارند .

اینك ما عین جملات رابرای مطالعه عمیقتر و دقیقتر خوانندگان مجددا درج می‌کنیم :

«اصولا تاریخ‌مشترك‌وتعلق دو کشور ما یك‌نژادموقعیت خاصی بین ما بوجود آورده است آینده نشان خواهدداد که تاریخ برای ما چه رقم زده‌است» و «ملتهای ما چه تصمیم خواهند گرفت :» «زیرا ملت های ما هستند که بهر حال مهمترین عامل‌برای تعیین سرنوشت کشورهایشان خواهند بود ... »

آینده‌ای که تاریخ‌مشترك ما رقم خواهد زد ... ؟

ح . ر. «کام»

نوشته : محمد حسنین هیکل سردبیرالاهرام

باید بدون فریاد ایستادگی کنیم

تصمیم پرزیدنت نیکسون جهت دادن پارتی تازه‌ای از هواپیماهای «فانتوم» و «اسکای هوك» به اسرائیل ، انگیزه خوبی است برای برانگیختن مسائلی حیاتی‌که فرصت‌بررسی آن فرا رسیده است . یکی از این مسائل اثر تصمیم درتعادل قوا و میزان نظامی منطقه در برخورد آینده است .

تعداد چهل فروند هواپیمای فانتوم و هشتاد فروند هواپیمای اسکای هوك که نیکسون به عنوان هدیه سال نوبه اسرائیل داد ، قدرت آتشی تازه به اسلحه‌های موجود اسرائیل‌می دهد ولی مبالغه کردن در ارزشیابی قدرت آن مسئله ایست که باید از آن پرهیز کنیم.

***

آنچه از پارتی هواپیما های تازه هدیه سال نو پرزیدنت نیکسون به اسرائیل مورد توجه من میباشد ، جنبه‌سیاسی آن است نه جنبه نظامی . زیرا همانگونه که بار ها اعلام کرده‌ایم ، سیاست مصر در قبال ایالات متحده آمریکا بر اساس مقدار اسلحه‌ای که آمریکا در این لحظات حساس به اسرائیل میدهد پی ریزی میشود .

چند روز قبل از آنکه‌پرزیدنت ایالات متحده تصمیم خود رادر موردا‌سلحه‌اعلام کند ،گفتگوئی داشتم با سناتور «شرمن کوپر» عضو برجسته کمیته روابط خارجی مجلس سنای آمریکا .

او بتازگی از اسرائیل پس ازملاقات‌وگفتگوبا «گلدامایر» و«آلون» و«سابیر» بقاهره‌آمده بود. در دفتر کارم به سناتور آمریکائی گفتم :

ـ شما به تازگی ازاسرائیل آمده‌اید ، ولی از شما نخواهم پرسید در آنجا چه دیدید ، زیرا همه را میدانم . البته‌ادعا نمیکنم که همه چیز را در باره اسرائیل میدانم ، ولی میتوانم مدعی شوم آنچه میدانم کافی است تا با شما مباحثه ومناقشه کنم .

میخواهم از شما بپرسم که آیا آمریکا از ادامه اشغال سرزمین های‌ماجانبداری‌میکند؟

کوپر پاسخ داد :

ـ ما همیشه مخالف این‌اصل بوده‌ایم ، و بار ها از اسرائیل خواستیم که اراضی اشغالی‌را تخلیه کند .

گفتم :

ـ پس چرا همچنان به‌تقویت بنیه نظامی آن ادامه می ـ دهید ؟

کویر گفت :

ـ آیاشوروی همچنان‌اسلحه در اختیار شما نمیگذارد ؟ما میخواهیم تعادل نظامی و تعادل قوا را در منطقه حفظ کنیم.!

گفتم :

ـ اگر اسرائیل همچنان سر زمین های ما را اشغال کرده، و شما هم همانگونه که می ـ گوئید مرتب از آن میخواهید که از این سرزمین ها عقب نشینی نماید ، چگونه میتوانیم در باره تعادل قوا صحبت‌کنیم. زیرا سخن گفتن از تعادل در حالیکه اشغال ادامه دارد ،یعنی پذیرفتن وضع موجود .

کوپر پاسخ داد :

ـ ولی‌ماخواهان وضع‌موجود «فعلی» نیستیم ... ما ، همانطور که گفتم ، به اسرائیل اصرار میورزیم که عقب نشینی نماید ولی قدرتمان‌دروارد ساختن‌فشار قدرتی است محدود ... ما می توانیم اصرار بورزیم ولی قدرت تحمیل نداریم ... سیاست ما کاملا روشن است و از این در شگفتم که چگونه آنرادرك نمیکنید .

گفتم :

ـ موقعیکه شما باسرائیل اسلحه میدهید ولی به اصرار شما پاسخ نمیدهد ، معنی‌اش آن است که وسائل لازم را جهت پافشاری در قبال آنچه برایش اصرار میورزد دراختیار آن قرار میدهید . آیا در این مسئله تناقض نمی بینید ؟

عده زیادی در جهان عرب،از جمله پرزیدنت انورالسادات ، شما را بخاطر آنچه میتوانستید یا نمیتوانستید بر اسرائیل تحمیل کنید مورد بازخواست قرار نخواهند داد ، بلکه‌بخاطر آنچه عملا در اختیار اسرائیل قرار دادید به محاکمه خواهند کشید .

هدف

هنوز چند روزی‌ازاین‌گفتگو نگذشته‌بود که پرزیدنت‌آمریکا تصمیم خود را دائر بارسال هواپیما به اسرائیل اعلام کرد .

نیکسون هنگام اعلام این تصمیم مدعی شد که هدفش این است که اسرائیل را وادار سازد تا مجددا با یارینك‌تماسی برقرار سازد .

البته هدف اصلی نیکسون این نبود ، بویژه اینکه اگر مطمئن شویم هنوز هم در برابر دولت ایالات متحده آمریکا فرصتهائی وجود دارد تا تلاش های خود را برای پیدا کردن «راه‌حل جزئی » دنبال کند . شاید هم ایالات متحده‌آمریکا بار دیگر سعی کند که برای پیدا کردن «راه حل جزئی » فعالیت کند .

البته «راه حل جزئی» که آمریکا برایش فعالیت میکند، همان راه حل «نخستین مرحله» نیست که‌پرزیدنت انورالسادات برای اجرای قطعنامه شورای امنیت پیشنهاد کرد .

بلکه راه حل جزئی آمریکا یك استراتژی «دورهدف» است که با منافع اسرائیل‌هماهنگی دارد .

پرزیدنت سادات پیشنهادیك راه حل چند مرحله‌ای برای اجرای قطعنامه شورای امنیت کرد ولی ایالات‌متحده آمریکا با تغییر دادن این پیشنهاد «راه حل جزئی » را عرضه کرد.

ایالات متحده‌آمریکا ازاین پیشنهاد ، دراین موقعیت‌منطقه، دارای دو هدف میباشد .

۱ـ یکی اینکه زدو خوردبه هیچ قیمتی تجدید نشود .

۲ ـشوروی هم بهر قیمتی شده از منطقه خاورمیانه عربی و از کنار مصر دور شود ، زیرا در صورت ادامه موجودیت آن در منطقه و در حال بروز زدوخورد ، ممکن است اوضاع به مراحل خطرناکی کشانده شود .

اسرائیل همین دو خواسته را دارد باضافه:

۱ـ اسرائیل هیچگونه مخالفتی با گشودن مجدد کانال سوئز ندارد بشرط آنکه کشتیهایش از کانال بگذرد.

۲ـ اسرائیل با چند کیلومتر عقب نشینی بطرف شرق کانال سوئز مخالفتی ندارد ، بشرط آنکه هیچ واحدمصری ازساحل غربی به ساحل شرقی کانال عبور نکند.

۳ـ من‌معتقدم،بااینکه‌اسرائیل خواهان سرزمین های مصری نیست ، ولی همانگونه که‌موشه دایان وزیر دفاع اسرائیل‌اظهار داشت،اسرائیل‌قصددارددهتاپانزده سال در صحرای سینا بماند ،تا مصر را وادارد که« رودررو »با اسرائیل از در معامله درآید .

●

من هنوز هم توجهم به‌سیاست و استراتژی و خواسته های آمریکا معطوف گشته ، وبهمین جهت باید فعلا اسرائیل را کنار بگذاریم و بپرسیم :

ـدرمقابل‌ایالات متحده‌آمریکا چه باید بکنیم ؟

در برابر ما دو راه وجوددارد.

* راه عاطفه ... این راه راهمانگونه که‌بار ها دیده‌ایم جایگزین عمل سازیم .

* یا راه عمل حساب شده و بررسی شده که هیچگونه‌اثری از عاطفه در آن دیده نمیشود.

روشن تر بگویم :

* ما راهی داریم که از طریق مطبوعات و رادیو و تلویزیون‌و مقالات و گفتار ها و خطابه‌ها، ایالات متحده آمریکا را مورد حمله قرار دهیم .

ولی بعقیده من این راه‌صحیح نیست ،و هیچگونه اثری ندارد زیرا امریکا در مقابل حملات شدیدی که در نقاط مختلف جهان بر آن وارد شده دارای پوست کلفتی شده‌وحمله‌دیگری که از جانب خاور میانه عربی بسویش شروع شود ،هیچگونه اثری بر آن نخواهد داشت .

پس‌چه میتوانیم بکنیم ؟

پیشنهادی دارم که باز هم به شورای امنیت برویم ، ولی نه‌با شکایتی علیه اسرائیل بلکه‌علیه آمریکا ... باید نطق نیکسون را دائر بارسال هواپیما های آمریکائی بعنوان هدیه سال نو به اسرائیل در برابر شورای امنیت مطرح سازیم ...

باید سخنان گلدامایر وموشه دایان را دائر به رد عقب‌نشینی، در برابر این شورا بگذاریم ... ... باید شورای امنیت را بااین حقیقت آشنا سازیم که ما قطعنامه‌مجمع‌عمومی‌رابعنوان‌مکمل قطعنامه‌شورای‌امنیت‌پذیرا هستیم وهیچگونه راه‌حل‌جزئی‌وهمچنین آمریکا را بعنوان میانجی قبول نمیکنیم . و بگوئیم اگر تصمیم آمریکا دائر بارسال اسلحه‌های نوین‌به اسرائیل ، امنیت وصلح منطقه را تهدید نمیکند ، پس صلح چگونه تهدید میشود ؟ این مسائل بایددر شورای‌امنیت مطرح شود تا اعضای آن‌بدانند که آمریکا چگونه بشکه‌باروت را در کنار مرکز آتش قرار می دهد .

***

گذشته از تمام موارد بالا ، تمام ملل عرب ، از انجائیکه‌از یك امت هستند ، دعوت شده‌اند که گرد هم بنشینند و بگفتگو بپردازند :

ـاعراب چه اقدامی را میتوانند علیه امریکا صورت دهند ؟

شاید طرحی برای این‌موضوع باشد و یا شاید نقشه هائی برای اجرای این طرح داشته باشند . ممکن است اعراب تلاش هائی سیاسی صورت‌دهند که در نتیجه از هدف اصلی آمریکا پرده برداشته و آن دولت را حتی درخاك‌ایالات‌متحده به انزوای بیشتری بکشانند .

ممکن هم هست که دیگر هیچگونه امتیازی به شرکت‌هاو کمپانیهای بزرك آمریکائی در کشورهای عربی ندهد،واقداماتی مالی و اقتصادی علیه امریکا اتخاذ کنند.

آزمایش‌کشور های صادرکننده نفت (اوپك) در برابر کمپانیهای نفتی‌بزرگترین‌الهام بخش‌اعراب در این زمینه بشمار میرود تا ایالات متحده امریکا بداند که اعراب قدرتی بیش از آنچه تصور میکند در اختیار دارند .

آنچه اعراب در این زمینه‌انجام دهند ، چیزی نیست که در یك است زیرا همگی اینك مسئول هستند و همه در این مسئولیت سهیم .

مقاله مورد بررسی قرار گیرد، بلکه‌جای‌بررسی‌آن‌قالار کنفرانس شاید بمن گفته شود که تمام این اقدامات ، وقت تلف کردن است ، و تنها راه حل همان و فرماندهان سازمان های ملی سران دولتها و رهبران ملتها حمله کردن و جنك کردن می باشد .

پاسخ من :

ـ حمله و جنك تصمیمی است که مسئولین دیگری دارد و خودشان در این باره اقدام می کنند و من حق دخالت در آنرا ندارم . ولی البته باین حقیقت واقف هستم که‌برای‌جنك‌همه‌چیز باید مهیا شود ، باین شرط که تلاشهای سیاسی هیچگاه‌متوقف نگردد ، حتی در لحظاتیکه‌غرش توپها بلند شود . موقعیکه‌لحظه حساس از هر جهت فرا می رسد ...

باید بدون فریاد ، ایستادگی کنیم .

باید بدون فحش و ناسزاگفتن بگوییم .

باید بدون اینکه در باره جنك سخن گوئیم ، وادار سازیم . مردم توانا چنین میکنند .

دیدار نخستین رهبر یك کشور خارجی بانخستین رئیس جمهوری بنگلادش

ادواردهیث نخست وزیر بریتانیا اولین رهبر یك‌کشور خارجی بود که باشیخ مجیب نخستین رئیس جمهوری ـ بنگلادش پس از آزادی از زندان در لندن ملاقات کرد. بوتو هنگام آزاد کردن شیخ مجیب به او گفت که‌میتواند از طریق لندن یا مسکو به داکا باز گردد و شیخ‌مجیب لندن را بر مسکو ترجیح‌داد. هنگامی که شیخ مجیب به خانه شماره‌ده‌داوئینك‌استریت رسید نخست وزیر انگلیس شخصا در را برای اوبازکرد و از او استقبال بعمل آورد. شیخ مجیب در مدت‌مذاکرات خود با ادواردهیث از تلاشی هائی که هیث برای آزادی‌او بعمل آورده تشکر کرد ، عکس اولین لحظه ملاقات رهبران انگلیس و بنگلادش را نشان میدهد .

عکس رادیوئی اطلاعات

برای‌اولین بارجزئیات سرباز مصنوعی درجبهه‌جنگ فاش‌میشود

سرباز مصنوعی درجبهه‌ویتنام

جنگ آدم های مصنوعی‌اکنون تنها موضوع‌داستان‌های دانش تخیلی نیست بلکه‌حقیقت‌تاثیرانگیزی‌است که هم اکنون وارد زرادخانه جنگی امریکا شده و در میدان های جنگ ویتنام مورد آزمایش قرار گرفته است . در این جنگ بدون آنکه افراد مستقیما دخالت داشته باشندمغز های الکترونیکی یا آدم های مصنوعی کارسربازان و خلبانان را انجام‌میدهند.

اساس جنگی آدم های‌مصنوعی را ماشین های‌علمی‌بسیار دقیق تشکیل می دهد باین معنی که دستگاه های ویژه‌گیرنده مواج صوتی وجود دشمن را به مغز ها خبر می‌دهند.پس از آن «اردیناتور» ها یا همان مغز های الکترونیکی به هلیکوپتر های بدون خلبان فرمان می دهند که دشمن را با سلاحی که متناسب موقعیت زمین‌است‌مورد حمله قرار دهند.

انقلاب عظیم

بدینسان متاسفانه جنگ ویتنام بدون آنکه ظاهرا احساس شود انقلاب عظیمی در « هنر نظامی» بوجود می ـ آورد . اکنون ویتنام به میدان آزمایش تکامل یافته ترین سلاحهای علمی تبدیل شده‌و به امریکائی ها امکان می‌دهد به «جنگ خودکار» یا «میدان نبرد الکترونیک» جامه عمل بپوشانند .

نتایج این دگرگونی در شیوه های جنگی کاملا قابل پیش بینی است .وآن کاهش تعداد افراد زیر پرچم‌وپیدایش ارتش است که از نفرات داوطلب تشکیل میشود . اما در عوض در این ارتش هاباید عده نسبتا زیادی کارشناس‌علمی بخدمت گمارده شوند . باین ترتیب تئوری های نظامی کاملا تغییر پیدا می کند .

فکر ایجاد «میدان نبرد الکترونیک» در سال ۱۹٦٦ به میان آمد و آن هنگامی‌بودکه گروهی از دانشمندان‌امریکائی به «پنتاگون» پیشنهاد کردند در موازات خطی که دو ویتنام را از یکدیگر جدا میکند یک سد الکترونیکی ایجاد شود.این سد بعد ها به خط مکنامارا معروفشد . پس از آن بازاین فکر به میان آمد که کلیه عوامل ترکیب دهنده این خط «ماژنیو» بصورت متحرک و انعطاف‌پذیر درآیدو طولی‌نکشید که این برنامه نیز به مرحله اجرا درآمد .

این شیوه مدت زیادی نیست که درویتنام بمرحله‌آزمایش درآمده ولی تاکنون نتایج جالب توجهی داده است .

ضبط امواج

برای ایجاد میدان نبرد الکتریکی تعداد زیادی‌دستگاه های ویژه ضبط امواج صوتی در نقاطی که احتمال حضور دشمن میرود بویژه در طول راه هوشی‌مین فرو می ریزند . یک میکروفون رادیو که بوسیله چتر روی درختان جنگلی انداخته میشود کلیه صداها و ارتعاشاتی را که از گیرنده‌ها خارج میشود ضبط کرده وبه هواپیمای بی‌خلبانی که پیوسته برفراز این منطقه پرواز میکند منتقل میسازد . گیرنده های امواج صوتی طوری ساخته شده است که اگر بدست دشمن بیافتد خود بخود معدوم میشوند .

هواپیمای بی خلبان به محض دریافت اطلاعات لازم آنها را به مرکز کنترل زمین مخابره میکند در آنجا اطلاعات کسب شده به مغز الکترونیك منتقل میشود و بلافاصله دراردیناتور منشاء این‌امواج صوتی‌و ارتعاشات را اعم از اینکه ناشی از حرکت دسته های فیل یا گوزن های جنگلی و یاافراد دشمن باشد تشخیص میدهد . اگر نتیجه مثبت باشد یعنی ارتعاشات صوتی از حرکت افراد دشمن بوجود آمده باشد بلافاصله اطلاعاتی که بدست آمده بیك یا چند هواپیما فرستاده میشود . در آنجا باز هم مغز های الکترونیك این اطلاعات را ضبط میکنند . در این هنگام سلاح هائی که باید با در نظر گرفتن موقعیت محل مورد استفاده قرار گیرند خود بخود بسوی هدف فرو ریخته میشوند .

مخوفترین این سلاحها بمب های چند پیکانه‌است که در هوا منفجر شده و پیکانهای کوچك کشنده با نوك های فولادین بصورت بارانی بر سر دشمن باریدن می ـ گیرد .

این هواپیما ها ممکن است از بمب هائی که‌بوسیله اشعه «لیزر» صادر میشوند و یا از مین هائی که خود بخود چاشنی آنها کشیده میشود نیز استفاده کنند .

از دستگاهها و سلاحهای ویژه‌ای نیز برای حفاظت پایگاه های نظامی استفاده میشود . برخی از این سلاح های الکترونیکی «صوتی» هستند که به مجرد« شنیدن» کوچکترین صدای پا یا هر صدای دیگر خود بخود منفجر میشوند .

برخی دیگر بو را تشخیص میدهند .

این دستگاهها بوی انسان را از فاصله دور«حس» کرده و بلافاصله اعلام میکنند .

هلیکوپتر ها و تانکها و تك تیر اندازانی که در عملیات شبانه شرکت می کنند با دستگاه های مادون قرمز و تلسکوپهائی مجهز هستند که در تاریکی محض نیز مانند روز روشن دشمن را در هر جا که باشد می بینند . در حالی که طرف‌اطمینان‌دارد در تاریکی کسی قادر بدیدن او نخواهد بود .

وقتی که امریکائیها خاك ویتنام را تخلیه کردند قسمتی از این سلاحها و دستگاه های الکترونیکی را به نیرو های ویتنام جنوبی تحویل خواهند داد ازچندی قبل‌یك آموزشگاه ویژه در سایگون تاسیس شده است‌تا طرز بکار بردن دستگاه های الکترونیکی به سربازان جوان ویتنامی یاد داده شود .

دولت امریکااخیرا مقادیری ازاین وسائل الکترونیکی را در اختیار ارتش کره جنوبی قرار داده است .

اکنون تحویل دستگاه های الکترونیکی که درجنگ ویتنام آزمایش خوبی داده‌اند به نیرو های آتلانتیك شمالی نیز شروع شده است و فرماندهان امریکائی در ویتنام تجربیاتی را که در این کشور بدست آورده‌اند در اختیار فرماندهان ناتو قرار می دهند .

از : فرانس سوآر

نگاهی به‌جراید جهان

تایمز مالی

خانم گاندی از وزیر اقتصاد هند خواسته است که طرحهای‌اقتصادی این کشور را از این به بعد بدون‌درنظر گرفتن کمکهای اقتصادی آمریکا ، تهیه نمایند . رئیس جمهور آمریکا کمکهای اقتصادی آمریکا را به هند در آغاز جنك هند و پاکستان قطع کرد .

دولت هند از این به بعد داد و ستد های خودرابا شوروی و کشور های کمونیست اروپای شرقی توسعه خواهد داد و در نتیجه گرایش این کشور به کشورهای شرقی افزایش می یابد .

صدای افریقا

پارتیزانان که در جنوب غرب آفریقا در نوار کاپروی شورش کرده‌اند ،اتومبیلهای گشتی پلیس را مورد حمله قرار دادند و با پرتاب نارنجك و انفجار دینامیت عده‌ای پلیس را بقتل رساندند یا مجروح کردند .

گاردین

اعراب خود را برای از بین بردن منافع آمریکا در خاورمیانه آماده میسازند . هیکل سردبیر الاهرام، از اعراب خواست که برنامه‌ای برای انتقامجوئی از آمریکا با حمله بردن به منابع‌ولوله‌های نفتی کمپانیهای‌نفتی‌امریکائی در خاورمیانه ترتیب دهند و به انتقامجوئی از تحویل‌فانتوم آمریکائی به اسرائیل ، وارد عملیات خرابکاری شوند. این اقدام در قبال نرمشی که اسرائیل بتازگی نسبت‌به اعراب نشان میدهدوتلاش آمریکا برای صلح درخاورمیانه خطرات جدیدی را در این منطقه بوجود می آورد .

جنك پایان ناپذیر

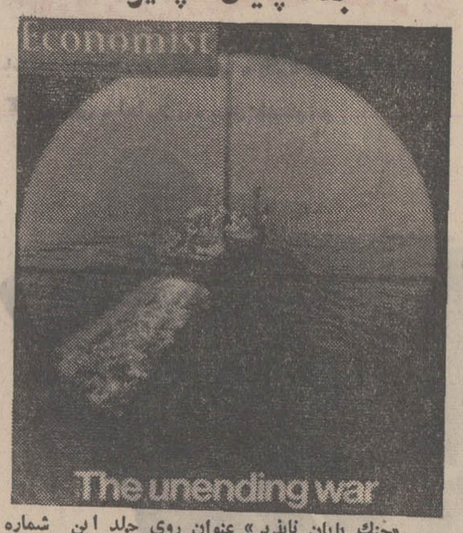

«جنك پایان ناپذیر» عنوان روی جلد این شماره «اکونومیست» چاپ لندن است.

اکونومیست در مقاله‌ای تحت عنوان « کشمکش جاری میان انگلستان و مالت» موضوع کاهش اهمیت پایگاههای دریائی نظیر مالت را مورد بررسی قرار داده است .

رادیوهای خارجی چه گفتند

رادیو اسرائیل (بخش عربی)

منابع مطلع سیاسی پاریس اظهار میدارند که‌ژرژپمپیدو رئیس جمهورفرانسه در صدد است که روابط فرانسه و اسرائیل را بهبود بخشد تا زمینه برای میانجیگری فرانسه در اختلافات اسرائیل با کشور های عربی فراهم شود .

روابط فرانسه و اسرائیل باعدم تحویل هواپیما های میراژ از طرف فرانسه تیره شد .

رادیو قطر

ژنرال محمود صادق وزیر دفاع جمهوری مصر عازم سودان شد تادر باره مسائل کلی اعراب‌بازنرال جعفرنمیری رئیس جمهور سودان گفتگو کند .

ژنرال صادق قبلا ازلیبی دیدن کرده و با سرهنك قذافی مذاکره کرده بود .

اخیرا در محافل مختلف شایع شده است که بزودی سودان به فدراسیون‌جماهیر عرب که مصر و سوریه ولیبی درآن عضویت دارند ملحق خواهد شد.

رادیو اسرائیل (بخش عربی)

گفته میشود که در هفته اینده میانجیگری مجددی از جانب دولت مصر ودولت عربستان سعودی برای‌برقراری صلح میان دولت اردن و سازمان های چریکی فلسطین بعمل خواهد آمد .

در ماه گذشته این میانجیگری که در شهر جده‌صورت گرفت با شکست مواجه شد .

سینما ـ رادیو ـ تلویزیون

برنامه شبکه تلویزیون ملی

۱۵ـ۱۷ اسلاید و موزیک
۳۰ـ۱۷ سلام شاهنشاهی و اعلام برنامه
۳۴ـ۱۷ تدریس زبان انگلیسی
۰۰ـ۱۸ کودکان
۳۰ـ۱۸ کیسی‌جونز
دو زندانی فراری که یکی از آنها بر اثر اصابت گلوله زخمی شده است تنها راه نجات خود را فرار با قطار کیسی‌جونز میبیند ، بهمین جهت‌بخانه کیسی‌جونز میروند و بعلت خونریزی زیاد یکی از زندانیها تصمیم میگیرند شب را در خانه کیسی‌جونز بمانند که فردا او را وادار کنند تا با قطارآنها را فراری دهد اما .....
۰۰ـ۱۹ برنامه دانش
چشم یکی از اعضاء اصلی بدن انسان است ، ضایعات چشم را هیچگاه‌نمی‌توان پیش‌بینی‌کرد. خوشبختانه امروز براثر بررسیها و تحقیقات ، معالجه و جراحی چشم بسیار پیشرفت کرده است و بسیاری از جراحیها که قبلا بدون نتیجه میماند و یا منجر بکوری می‌شد امروز بسادگی و با استفاده‌از گیلروسکپ درجراحی چشم امکان‌پذیر شده است . در برنامه امروز دانش ضمن آشنائی با ساختمان داخلی‌چشم شاهد یک عمل جراحی و تعویض‌قرنیه خواهیم بود .
۳۰ـ۱۹ موسیقی ایرانی
در موسیقی این ساعت تلویزیون ملی ایران گروه فرهنگ و هنر شرکت‌دارد و به ترتیب پریوش ترانه نابسامان ـ گلچین ترانه بوی‌بهار می‌آید ـ افسانه ترانه بکجائی و عماد رام ترانه اشک روزگار را می‌خواند .
۵۵ـ۱۹ افسونگر
۳۰ـ۲۰ مشروح اخبار همراه بافیلمهای‌خبری
۳۰ـ۲۱ دنیای یکزن
فیلم این هفته دنیای یک زن که قرار بود هفته قبل پخش شود و بعلت‌تراکم برنامه پخش نشد بدینسان آغازمیشود که دوریس‌دی هنرپیشه این فیلم‌بعنوان منشی نزد مردی بنام تایلور با ماهی ۲۵۰۰ دلار استخدام میشود و بنا به دعوت تلفنی تایلور ازژاپن، دوریس‌دی به توکیو میرود تا در کارهای تایلور با او همکاری کند این مسافرت برای دوریس‌دی جالب ودیدنی‌است چه‌بهتر که ما هم با او همراه باشیم .
۱۰ـ۲۲ روکامبول
۲۵ـ۲۲ هفت شهر عشق

فردا نیمروز

۴۵ـ۱۲ اسلاید و موزیک
۰۰ـ۱۳ سلام‌شاهنشاهی و اعلام برنامه
۰۲ـ۱۳ اخبار نیمروز ـ بخش اول
۱۸ـ۱۳ فیلم مستند
۴۵ـ۱۳ میزی چه میدانست
۳۵ـ۱۴ واریته
۴۵ـ۱۴ اخبار نیمروز ـ بخش دوم

برنامه دوم تلویزیون ملی

۱۵ـ۱۹ اسلاید و موزیک
۳۰ـ۱۹ سلام‌شاهنشاهی و اعلام برنامه
۳۴ـ۱۹ خلاصه اخبار
۴۵ـ۱۹ تنها در پاریس
۰۵ـ۲۰ کانون خانواده
برنامه‌این‌هفته کانون‌خانواده اختصاص به انجمن اولیاء و مربیان دارد و فیلمی نیز نشان داده میشود که ازنظر تربیتی قابل توجه است. دریک کلاس درس قلم مداد یکی از دانش‌آموزان گم‌میشود . اولیاء دبیرستان نسبت به کودکی که ابدا از این جریان اطلاعی ندارد بدگمان میشوند . این بدگمانی و سوء ظن در روح کودک خردسال اثر ناروائی بجا میگذارد و او در تمام موارد نسبت بمسائل مختلف احساس تنفر و حقارت میکند واین خودانگیزه و علل بسیاری از بیماریهای روانی می‌شود .
۳۰ـ۲۰ مشروح‌اخبار همراه بافیلمهای خبری
۱۵ـ۲۱ الیور تویست
از این هفته بجای سریال ژرفو فیلم دیگری بنام اولیورتویست خواهیم‌دید. اولین قسمت از مجموعه پی‌درپی این

فیلم که از اثر نویسنده مشهورانگلیسی چارلز دیکنس را در سیزده قسمت توسط بی.بی.سی. لندن تهیه شده در این‌ساعت می‌بینیم . درقسمت اول: در شبی سرد و تاریک زنی بچه‌ای بدنیا می‌آورد و خود در آن شب وحشتزا بدرودحیات‌میگوید. سرنوشت بچه‌ای خردسال به طبیعت واگذار میشود . اولیور تویست این کودک بی‌گناه با مصائب و دشواریهای زیاد به سن نه سالگی میرسد و ...
۴۵ـ۲۱ موسیقی ایرانی
۱۰ـ۲۲ مزرعه اسپانیولی
این‌بار آخرین‌قسمت ازمزرعه‌اسپانیولی را خواهیم دید . درهفته قبل مادلین بالاخره موفق شد که نامزد خود ژرژ را در مراسم توزیع هدایا ببیند ومدتی را نیز با او بسر کند ولی ژرژ به‌جبهه میرود و مادلین تنها میماند .
ژرژ دراثر یک بی‌احتیاطی در جبهه کشته میشود و مادلین از این تصادف غم‌انگیز آگاهی مییابد و برای فرار از غمها بدهکده نزد پدر و مادر باز می‌گردد و .....
۰۰ـ۲۳ حقیقت

برنامه تلویزیون آمریکا

۰۰ـ۱۷ سه پسر من
۳۰ـ۱۷ برنامه لوسی
۰۰ـ۱۸ اخبار
۱۵ـ۱۸ برنامه آگهی
۳۰ـ۱۸ اندی‌کریفیت
۵۵ـ۱۸ خانواده آدامز
۲۰ـ۱۹ باربارامکنیر
۱۰ـ۲۰ برنامه بیل‌کازبی
۳۵ـ۲۰ خانه ارواح
۰۰ـ۲۱ ماداسکوار
۵۵ـ۲۱ برنامه آگهی
۰۰ـ۲۲ مسابقه بوکس

برنامه تلویزیون آموزشی

۱۰ـ۱۷ علوم تجربی دوره راهنمائی
۳۰ـ۱۷ عربی ششم
۵۰ـ۱۷ طبیعی سوم
۱۵ـ۱۸ زنگ تفریح
۲۵ـ۱۸ شیمی سوم
۵۵ـ۱۸ فیزیک سوم
۲۰ـ۱۹ ریاضی چهارم
۴۵ـ۱۹ زمین‌شناسی
۱۰ـ۲۰ مثلثات ششم

فردا نیمروز

۳۰ـ۱۳ ترانه‌ها وچشم‌اندازها
۰۰ـ۱۴ سلام شاهنشاهی و اعلام برنامه
۰۵ـ۱۴ گریدد انگلیش
۲۰ـ۱۴ فیزیولوژی جانوری ششم
۴۵ـ۱۴ ریاضی پنجم دبستان
۰۰ـ۱۵ فیزیک ششم
۲۵ـ۱۵ ریاضی دوره راهنمائی
۴۵ـ۱۵ گریدد انگلیش
۰۰ـ۱۶ ترسیم و رقومی ششم
۳۰ـ۱۶ برنامه کودکان و نوجوانان
۵۵ـ۱۶ مکالمه فرانسه

ژاله کاظمی: من در بلویر بون زیباترم

ژاله بجای سوفیا لورن ـ الیزابت تایلور ـ جولی کریستی ـ باربارا استرایسند و .... صحبت می کند .

کاراصلی‌ژاله کاظمی دوبلاژ است و شاید او تنها کسی باشد که من نمیتوانم افرادی که او بجایشان در فیلم ها صحبت میکند به ترتیب بشمارم تا آنجا که من میدانم تا بحال بجای الی مک‌گراو در قصه عشق کندیس‌برگن‌باربارا استرایسند جولی اندروز ـ جولی کریستی موبی کابیت ـ سوفیالورون ـ الیزابت تیلور و تعداد بیشمار دیگری صدایش را شنیده‌ایم و بجای‌ستاره های ایران هم ...

بهتر است این را از قول خود ژاله بگویم که میگفت ـ ترجیح میدهم در این مورد سکوت کنم و هیچکس نداند که بجای کدام ستاره ایرانی صحبت میکنم . و اصولا شاید درست نباشد که مردم بجای هنرپیشه‌محبوبشان مرابشناسند و مرا مجسم کنند .

به ژاله کاظمی میگویم این روزها همه جا بحث ازتغییرات برنامه‌های تلویزیون است ، آیا بعنوان یک بیننده تلویزیون از برنامه تلویزیون راضی هستی ؟

ژاله :نه ، بسیاری از برنامه های تلویزیون را دوست ندارم و دلیل هم ندارد که آنها را دوست داشته باشم من عرفا بدنبال برنامه های دلخواهم میروم و ساعتهائی معین‌آنهائی را که دوست دارم می بینم .

ـ کدام برنامه تلویزیونی را ترجیح میدهی ؟

ژاله ـ فقط چند برنامه تلویزیونی مورد علاقه من است و عقیده هم ندارم که تلویزیون تمام‌برنامه‌هایش را مطابق‌سلیقه من تنظیم کند و از همه مهمتر تلویزیون نمی تواند تنهاوسیله سرگرمی من یا هر کس دیگر باشد .

زندگی‌راچگونه می گذرانی؟

ژاله ـ اوقات بیکاری من کم است و با کمال تاسف من بیش ازحدیکه اصولا یک زن میتواند خود را پای‌بند کار و فعالیت کرده‌ام .

ـ می پرسم از این وضع راضی هستی ؟

ژاله ـ این وضعیتی است‌که تسلیم آن هستم .

ـ بجای هنرپیشه هاصحبت کردن کار آسانی نیست چگونه اینکار را انجام میدهی .

ژاله ـ شاید کار ساده‌ای نباشد . بهر حال صدایم را عوض میکنم و با هنرپیشه‌مورد نظر تطبیق میدهم .

ـ در اجرای برنامه های تلویزیونی چطور ؟

ژاله ـ طبیعی است که در آنجا هم هر کسی خودش‌است با یک مقدار مسائل مربوط‌به خودش اما من کوشش میکنم که در آنجا بخندم خوش‌بیان باشم و آدم نازنینی جلوه کنم چون من هنرپیشه نیستم در بعضی موارد اینکار زجرآور است .

ـ آیا میخواهی هنرپیشه بشوی ؟

ژاله ـ در شرایط فعلی و تا هر زمان که شرایط این چنین باشد حاضر نیستم .

میگویم حتما خودت را در صفحه تلویزیون دیده‌ای ، آن شخصیتی که ارائه میدهی باتو چه تفاوتی دارد ؟

ژاله ـ قبل از هر چیز کار تلویزیون‌گاهی مجبورم میکندکه در روابط عادی و اجتماعی خود کمی جدی و خشک‌باشم تا مبادا تصور و تصویری را که مردم از من در ذهن‌خود ساخته‌اند خراب شود .

و اما مطلب مهمتر اینکه اگر همکارانم از من رنجیده خاطرنشوندبطور کلی تلویزیون ما را از آنچه که هستیم بهتر و زیباتر نشان میدهد دلیلش‌هم اینست که نور پرداز از زوایای مخصوص و با بهترین نور و همچنین کارگردان با استفاده اززوایای زیبای چهره‌ها آنهارا برپرده تلویزیون نشان می ـ دهد و دیگر اینکه در آن موقع همه‌مابا‌آرایش‌کامل درتلویزیون ظاهر می شویم و این خود به زیبائی ما میافزاید .

صفائی

توضیح درباره : کنسرت اطلاعات

اوایل هفته گذشته روزنامه اطلاعات طرحی برای کمک به ایرانیان بازگشت بوطن ارائه‌کرد و برآن شد تاکنسرتی‌از هنرمندان مشهور ایران برگزار کند و عواید حاصله را به هموطنان رانده‌شده از عراق اختصاص دهد . برای این کنسرت کمیته‌ای تشکیل شد و پیشنهاد ها را با هنرمندان‌متعدد درمیان نهادیم ، استقبال بی‌نظیر بود .

بسیاری از هنرمندان چون عماد رام . گیتی ، سوسن . آغاسی، برادران ملک ، عارف . فریدون فرخزاد وپرتو ، علاوه براینکه آمادگی خود را برای شرکت در کنسرت‌هنری اطلاعات اعلام‌کردند با اجرای کنسرت در شهر های مختلفو دراردوگاه بازگشتگان به وطن نیز موافقت کردند .

چند روز بعد تلویزیون ملی‌ایران واریه‌ای بزرگ و ۷ساعته از تمام هنرمندان (اعم از خواننده ونوازنده وهنرپیشگان رادیو ، تلویزیون و سینما) اجرا کرد و اعاناتی هم بدینوسیله جمع آوری شد . مقصود حاصل شده بود ازآنرو که‌تمام هنرمندان‌ایرانی که میتوانستند در طرح بزرگ اطلاعات شرکت جویند‌دربرنامه‌ای وسیعتر هنر و فعالیت خود رادر یک وسیله ارتباط جمعی دیگر عرضه کردند،لذا روزنامه‌اطلاعات که آرزوی خود را تحقق یافته دید تشکیل کنسرت دیگری را در این زمینه مصلحت نمی‌بیند و یکبار دیگر از تمام هنرمندان ارجمندی که به ندای‌ما وتلویزیون پاسخ مثبت دادند ودر این راه انسانی‌از هیچ کوششی فروگذار نکردند سپاسگزاریم .

درمحافل هنری

درگالری سیحون

امروز نمایشگاهی از آثار نقاشی شهلا اربابی افتتاح میشود این نمایشگاه از ساعت ۵ بعدازظهر دایر است .

گروه تئاتر دیگر در «خانه نمایش»

گروه تئاتر دیگر به همت محمود استاد محمد مجد آبادی در زمینه تئاتر فعالیت چشم‌گیری یافته است .

هم‌اکنون دو نمایش «آهو» اثر اسلاومیر مروژک و «آسیدکاظم» نوشته استاد محمد را در خانه نمایش به کارگردانی مجدآبادی‌واستاد محمدبروی صحنه آورده‌اند.

بازیگران این دو نمایش : علی کامرانی ، بهرام الهی‌نسب ، فرامرز صداقت ، مجید مظفری و حسن شهرستانی هستند .

در خانه آفتاب

آثار نقاشی دانیل گوژوین بصورت نمایشگاهی‌ساعت ۵ بعداز ظهر دوشنبه بیستم دی‌ماه در خانه آفتاب‌خیابان روزولت گشایش می‌یابد . مدت نمایشگاه پانزده روز است

تالار هنر های زیبا

● به کوشش انجمن فیلارمونیک تهران وابسته به وزارت فرهنگ و هنر دوشنبه بیستم دی ماه کنسرت ویلن‌سل و پیانو توسط کلایرپالارد (پیانو) و هنری هونگر «ویولونسل» هنرمندان شهیر سویس در تالار هنر های زیبای دانشگاه تهران اجرا خواهد شد .

سگی در خرمن جا ـ قرقره ها

● دو نمایشنامه «سگی در خرمن‌جا» نوشته نصرت‌الله نویدی که برنده جایزه اول جشن هنر شیراز شد بهمراهی نمایش «فرفره‌ها»ازبهمن فرزانه بکارگردانی عباس جوانمرد در تالار ۲۵ شهریور اجرا می شود .

جریمه‌ای که «هارولد» پس داد !
دختر دریا وپسر ماهیگیر
سرگرمی ومسابقه وجدول
مجموعا ٤ صفحه مخصوص دختران وپسران دبستانی و نوسوادان روستائی است که‌ازاینهفته در مجله اطلاعات دختران وپسران آغاز ومنتشر شده وانتشار آن نیز ادامه خواهد داشت .
شنبه هرهفته مجله اطلاعات دختران و پسران بایکدنیا داستان ومطالب سرگرم‌کننده وآموزنده واخبار مربوط به دختران وپسران سراسرجهان

تالار ۲۵ شهریور
فرفره‌ها • سگی در خرمن جا
نوشته: بهمن فرزانه نوشته: نصرت‌الله نویدی
کارگردان: عباس جوانمرد
علی نصیریان • چهرآزاد • کمبیان • بهجت‌زاده • آذرفخر
گرم رضائی • بهجت محمدی • علی‌ژکان • سرلهاوزان و ...
خیابان جنوبی پارک شهر تلفن رزرو ۵۳۰۸۷۱-۲۵۴۴۴

آگهی استخدام رسمی

یکی از موسسات دولتی طبق مفاد قانون استخدام ۳ نفر را از بین قبولشدگان امتحانات ادواری سال ٤۹ بشرح زیر استخدام میکند :

ردیف	عنوان شغل	حداقل شرط تحصیلی لازم	گروه موقت شغل	تعدادموردنیاز
۱	مهماندار	دیپلم‌کامل متوسطه وطی‌دوره‌کارآموزی مربوط وآشنائی‌بیکی‌اززبانهای‌خارجی	٤	۱
۲	کارپرداز	دیپلم کامل متوسطه	۲	۱
۳	کارمند دفتری	دیپلم کامل متوسطه	۲	۱

داوطلبان واجد شرایط میتوانند فرم ذیل راتکمیل کرده همراه بااصل‌گواهینامه قبولی در امتحانات‌ادواری سال ٤۹ و ۲ قطعه عکس حداکثر تا تاریخ ۶ر۱۱ر۵۰ صندوق پستی شماره۱۳۸۷ر۱٤ ارسال دارند .

داوطلبان شغل مهمانداری که دوره کارآموزی مربوط را گذرانده‌اند فتوکپی مدارک مربوط را ضمیمه برگ درخواست ارسال دارند به تقاضاهائیکه بعد از تاریخ فوق بپست تحویل شود ترتیب اثر داده نخواهد شد کارمندان شاغل خدمت رسمی دولت در صورتی میتوانند تقاضای استخدام کنند که موافقت سازمان متبوع خود را ضمیمه فرم کنند . از داوطلبان برحسب‌ترتیب تقدم نمره گواهینامه قبولی در امتحانات ادواری جهت انجام مصاحبه و تشریفات استخدام کتبا دعوت‌بعمل خواهد آمد و گواهینامه‌های زائد بر احتیاج به نشانی داوطلبان عودت داده خواهد شد

فرم درخواست

نام — نام خانوادگی — نام پدر
شمارشناسنامه و محل صدور — تاریخ تولد
مدرک تحصیلی — رشته تحصیلی — داوطلب شغل
وضع خدمت وظیفه عمومی — فتوکپی‌گواهینامه دورهتخصصی ضمیمه شود .
نشانی کامل پستی — امضاء داوطلب

آگهی استخدام رسمی

وزارت اقتصاد طبق مفاد قانون استخدام کشوری یك نفر کارشناس اقتصادی را که حداقل دارای لیسانس در رشته اقتصاد باشد در گروه موقت شغلی ٦ از طریق امتحان و مسابقات استخدام میکند .

دارندگان شرایط تحصیلی بالاتر در رشته اقتصاد حق تقدم خواهند داشت . داوطلبان واجد شرایط می توانند فرم ذیل را تکمیل کرده با دو قطعه عکس ٤×۳و فتو کپی مدارك تحصیلی عالی خود حداکثر تاتاریخ یکشنبه ۱۰ بهمن باپست سفارشی به نشانی اداره کارگزینی وزارت اقتصاد ارسال دارند .

از حائزین شرایط برای امتحان و مصاحبه کتبا دعوت خواهد شد و مدارك دیگران با پست سفارشی عودت داده میشود.م‌الف ۱۳۲۲۸

وزارت‌اقتصاد

برك درخواست

نام خانوادگی — نام
نام پدر — شماره شناسنامه
محل صدور — تاریخ تولد
پایه تحصیلات : — وضع خدمت وظیفه
نشانی کامل :
تلفن — امضاء

تاریخ در صفحات اطلاعات

چهل سال قبل در همین روز

مصاحبه باوزیر عدلیه هنگام عزیمت از طهران بسوی ژنو

سید صالح شهرستانی

آقای سید صالح شهرستانی خبرنگار روزنامه‌البلاغ‌چاپ‌قاهره که از جراید مهم‌مصر میباشد و درعین حال مدیر مجله (المرشد) میباشد برحسب وقتی که از آقای داور وزیر عدلیه گرفته بود چند ساعت قبل از حرکت ایشان از طهران مصاحبه‌ای انجام داد که در ذیل‌رؤس مطالب درج میگردد :

اولین سئوال شهرستانی در خصوص چگونگی مأموریت داور به ژنو بود که وزیر عدلیه چنین گفت :

مأموریت ما در ژنو جواب دادن به دعوای هیئت نمایندگی‌بریتانیا درشورای جامعه‌ملل میباشد که براثر الغای‌قرارداد نفت (امتیاز دارسی) دولت انگلیس در این کار مداخله کرد . البته بر شما پوشیده نیست که دولت متبوعه من در تاریخ ۲۷ نوامبر ۱۹۳۲ اعلامیه‌ای مبنی بر الغای امتیازنامه دارسی صادر کرده و همینکه دولت انگلیس اطلاع پیدا کرد چندیادداشت‌تهدیدآمیز بدولت‌شاهنشاهی ایران تسلیم کرد ودریکی از یادداشت‌ها تقاضای ارجاع امر بدیوان بین‌المللی لاهه نمود . ایران اعتراض کرد که از صلاحیت دیوان مزبور خارج است و یادداشتی بجامعه ملل ارسال داشت و از مداخله بریتانیا دراین کار وتهدیدات بیمورد آن دولت شکایت و دادخواهی نمود دولت انگلیس‌هم یادداشت ارسالی خود را بدیوان لاهه مسترد داشت و بنوبه خود از شورای مال تقاضای رسیدگی کرد و رئیس شورای جامعه ملل روز ۲۳ ژانویه را برای رسیدگی باین کار تعیین وقت نمود .

دولت انگلیس حق ندارد

وزیرعدلیه سپس گفت : دولت‌انگلیس اساساً حق مداخله این قضیه را که از حقوق مختصه ایران میباشد نداشته و مجاز نیست که در اختلاف بین ایران و شرکتی که در جنوب ایران بموجب امتیازنامه غیرقانونی که در دست داشته استخراج نفت میکند مداخله نماید. این موضوع‌یکی ازمسائل داخلی ایران‌است و هیچیک از دول خارجی حق مداخله در این باب را ندارند .

اختلاف نظر ایران با شرکت نفت جنوب بمثابه اختلافی است بین دولت ایران و یک متخصص خارجی که در عداد مسائل داخلی محسوب است و هرگاه شرکت راضی از قرار صادره از طرف دولت ایران و الغای امتیازنامه مزبور نباشد حق دارد بمحاکم داخلی ایران مراجعه نموده تا بموجب قوانین موضوعه رسیدگی شود .

مداخلات دولت‌انگلیس غیر مشروع است

سید صالح شهرستانی سپس از وزیر عدلیه پرسید : آیا تصور میکنید چه مذاکراتی بین شما و نمایندگی بریتانیا در شورای جامعه مال جریان پیدا کند؟ داور گفت : از یادداشتی که هیئت نمایندگی بریتانیا بشورای جامعه ملل تقدیم داشته‌اند چنین برمی‌آید که از شورا باستناد اینکه دولت ایران حق نداشته است امتیاز نفت را ملغی کند تقاضای رسیدگی در این قضیه را دارد و گویا میخواهند شورای جامعه ملل را در کلیه اختلافات موجود بین دولت ایران و شرکت نفت انگلیس و ایران حکم قرار دهند ولیکن دولت‌ایران صریحاً اظهار میدارد که رسیدگی باین کار از صلاحیت شورای جامعه ملل هم خارج‌میباشد ودولت ایران فقط شکایت از مداخلات غیرمشروع دولت بریتانیا در این کار دارد و دولت ایران ثابت خواهد کرد که بریتانیا حق مداخله در این قضیه که یک مسئله کاملا داخلی محسوب میشود نداشته و ندارد و تهدیداتی که در یادداشت‌های ارسالی خود نموده بکلی مخالف با اصول و قواعد بین‌المللی است .

مذاکرات باید در تهران باشد

در جواب سئوال دیگری راجع به مذاکره برای قرارداد جدیدی که موافق مصلحت مملکت ایران باشد اقدامی خواهد شد یا خیر وزیر عدلیه گفت : چون قضیه داخلی است عقیده‌ام‌اینست که دولت ایران اجازه ندهد مذاکراتی درباب قرارداد جدید در خارج ازایران بعمل آید و احتمال قوی دارد که اگر ایران بخواهد امتیاز یا قرارداد جدیدی با کمپانی‌بدهدمذاکرات‌آن باید درتهران بعمل آید .

آیا احتمال مداخله جامعه ملل میرود

بعد شهرستانی پرسید : بفرض‌اینکه کمپانی‌موافقت‌کرد برای‌قرار جدیدی‌در طهران وارد مذاکره‌شود آیا گمان‌میکنید که از طرف جامعه ملل هم نماینده‌ای برای نظارت در جریان مذاکرات‌تعیین و بطهران اعزام نماید ؟

وزیر عدلیه جواب داد : گمان نمیکنم جامعه ملل برخلاف مقررات اساسنامه خود اقدامی بعمل آورد و کاری که از حدود صلاحیت او خارج میباشد بکند زیرا همانطور که گفتم این قضیه داخلی و فقط دولت ایران و شرکت نفت درآن ذی‌علاقه میباشند حال اگر فرض کنیم که جامعه ملل بخواهد یکنفر نماینده از جانب خود برای نظارت در مذاکرات روانه کند این عمل بکلی مخالف مقررات اساسنامه جامعه‌ملل میباشد ودر هرحال من تردیدی ندارم که جامعه ملل هرگز این اقدام را نخواهد کرد .

مسافرت چقدر طول خواهد کشید ؟

علی اکبر داور

داور در جواب این سئوال شهرستانی‌گفت: موضوع مراجعه‌بشورای جامعه ملل بسیار ساده میباشد یعنی قضیه‌روی عدم حقانیت بریتانیا در مداخله در اختلاف حاصله از الغای امتیاز دارسی بین ایران و شرکت نفت دور میزند و احتمال دارد این قضیه فقط در یکجلسه از جلسات شورای جامعه ملل که‌همان جلسه ۲۳ ژانویه میباشد خاتمه پیدا کند و تصور نمیرود که شورای ملل هم در صدور قرار مربوط باین قضیه تأخیر و تأملی بنماید و باین‌جهت گمان میکنم که مسافرت هیئت نمایندگی دولت شاهنشاهی به ژنو بیشتر از چهل‌روز بطول نیانجامد .

(نقل از اطلاعات ۲۰ دیماه ۱۳۱۱)

احمداحرار

زنان در ایران

ـ ٤٤ ـ

مستوفی‌الممالك و محتشم‌السلطنه وتنی چند از درباریان در حضوراحمد شاه قاجار

ـ اقداماتی که‌میشود ناقض اصول بیطرفی‌ماست ودرین شرایط دولت دو راه در پیش دارد. اول اینکه دولت عکس‌العمل نشان داده در روابط خود با دولت انگلیس تجدید نظر کند ولی چون این دولت با برنامه حفظ بیطرفی ایران روی‌کار آمده ومامورتعقیب همین سیاست است ترجیح میدهم‌سئ‌دوم را انتخاب واز کار کناره گیری کنم .

هیئت وزیران بدنبال مذاکراتی در اطراف موضوع ، نظریه رئیس‌الوزراء رامورد تایید قرار داد و به «مستوفی» ماموریت داده شد بحضور شاه رسیده استعفای دولت راتقدیم ودلایل آنرا تشریح کند .

تهران ـ شیراز ـ بهبهان

نایب کنسولگری انگلیس در بوشهر ، دست «حیدرخان» را فشرد و گفت :

ـ دولت بهیه انگلیس همیشه اوقات برای دوستی وهمکاری شما ارزش قائل بوده است . این اشخاصی که بازداشت‌کرده‌اید ماموریت دارند در مناطق جنوبی ایران اغتشاش برپا کنندو طوایف این حدود را مسلح کرده بر ضد انگلستان بشورانند ... اطلاعاتی داریم که نشان میدهد «واسموس» چندین صندوق اسلحه و پول و اوراق تبلیغاتی وارد ایران کرده است ولی برای آنکه جلب نظر نکند خودش بالباس مبدل حرکت میکند و دوستان او که هویتشان برما معلوم نیست از پشت سر محمولات او را منتقل میسازند ... این کاروان بدون شک تاچندروز دیگر به منطقه بهبهان خواهد رسید ، برای ما اهمیت بسیار دارد که‌این محموله را به چنگ بیاوریم ...

«حیدر خان» در حالیکه‌بریشت اسب‌جای میگرفت دستش را روی پیشانی گذارد و گفت :

ـ اطاعت !

فوجی از سواران نیزه‌دار هندی تحت فرماندهی یک صاحبمنصب جوان انگلیسی ماموریت داشتند که «حیدرخان» را همراهی کرده ، اسرای آلمانی را از وی تحویل بگیرند و به بوشهر انتقال دهند . «حیدر خان» همچون سرداری فاتح ، پیشاپیش‌این گروه اسب میتاخت. بازداشت دو نفرآلمانی بیش ازآنچه انتظار داشت توجه کنسولگری را جلب کرده بود واو باخود می‌اندیشید وقتی صندوقهای پول واسلحه رانیز بدست آورده تحویل دهد ، انگلیسها بیشتر ازپیش به ارزش دوستی و همکاری او پی خواهند برد .

«حیدرخان» نمیدانست که بازداشت آلمانی ها در تهران و شیراز چه ماجرا هایی‌بدنبال آورده است .

در تهران ، بدنبال مذاکرات هیئت وزیران «مستوفی» بحضور شاه رسیده ، استعفای دولت را تقدیم داشته بود .احمد شاه ، با همه اصراری که در روی کار آوردن «مستوفی» بحرج داده بود ، وقتی گزارش اوضاع و توضیحات او را شنید بااستعفای دولت موافقت کرد و رئیس مجلس را به حضور طلبید .

اوایل شب بودکه موتمن‌الملک رئیس مجلس درکاخ فرح‌آباد حضور یافت و شاه ، ضمن گفت و گوی کوتاهی‌بوی گفت :

ـ امروز غروب ، آقای «مستوفی» استعفای کابینه را تقدیم داشتو جهانی را که‌موجب این تصمیم‌شده است مشروحا توضیح‌داد .. نمیخواهم داخل علای شوم که کناره گیری «مستوفی» را ایجاب میکند ، همینقدر مطلع باشید که با استعفای ایشان موافقت شده است و مایلم هرچه زودتر وکلا را دعوت واستعلام‌کنیدکه‌درموضوع‌ریاست‌وزراء تمایل اکثریت متوجه چه کسی است ؟

«موتمن‌الملک» نیز همانشب به بازرسی مجلس دستور داد نمایندگان را مطلع سازند که صبح فردا ، جلسه خصوصی مجلس شورای ملی برای مشورت در امر مهمی تشکیل خواهد شد .

طراح جدول : ف ـ جلوه

جدول کلمات متقاطع

شماره ۵۲۳۰

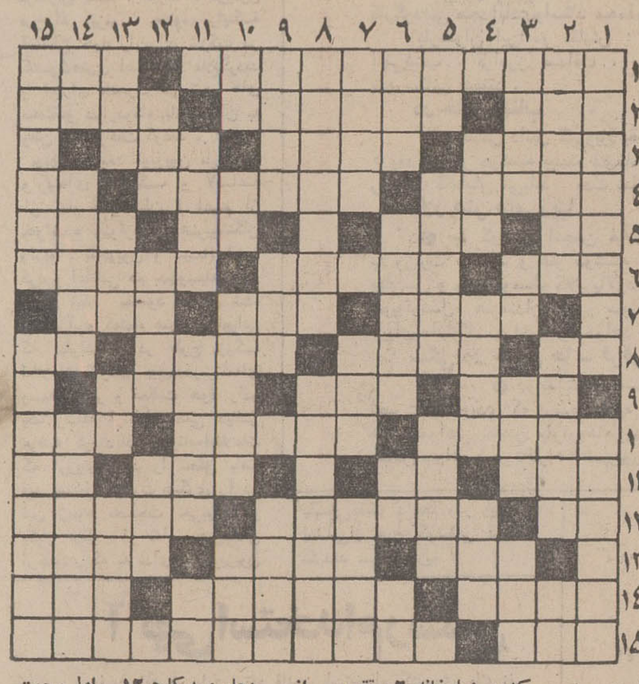

افقی :

۱ ـ آهنگساز نویرداز روسی‌الاصل که چند ماه پیش‌نغمه آخر را سرود- عرض جغرافی است ۲ ـ منطقه‌ای در اروپا که روزگاری‌مورد اختلاف آلمان و فرانسه بود ـ در مشهد به دیك سنگی گویند ـشکر گزاری و امتنان ۳ ـ همراه مست می آید ـدریای احمر ـ از اسباب کشاورزی ٤ ـ سفره اعیان سابق چنین بود ـ مکمل ترهات ـ اگر خالی نیست چرا سبك است ۵ـ دهان کودك تازه حرف ـ پیوسته نیست ـآش ـ میگویند به چشم است ٦ ـ از همراهان گل ـ فیلسوف و اقتصاددان و سیاستمدار آلمانی درقرن نوزدهم ـمژده خوش خبری ۷ـ در این روز همه بدروغ نسبت به همدیگر هستند ـ بادیه نشین ـ اگر دریائی داشت رودی میشد ۸ـ پایه‌و اساس ـبزرگان ـپاپوش ـرنج بی‌پایان ۹ـ بلند ـ از شهرهای معروف ایران ـ در کنار دریاست ۱۰ـ در آسمان دنبالش نگردید در دکان نیز باید باشد ـ غارت و چپاول ـ نقطه مقابل مدح ۱۱ـ هوس شدید ـ بی‌بند وبار ـبا خودش میشود یکی ـ زبان بریده ۱۲ـ جنس زمخت ـ زبروزرنگ و کاردان ـ از اصطلاحات نجاری در مورد آنچه روی دیگری را گیرد ۱۳ ـ روی بداخلاق ـ هرسال گروهی با شنا می پیمایند ـاز گلها ١٤ ـ بی‌نیاز از قیچ- قسمتی ازماشین بخار- جوانمرد۱۵ـ مکانیسین‌و مهندس اسکاتلندی در قرن هیجدهم ـ روزنامه نگار محققی که کتابی پرارزش درباره‌عظمت‌و انحطاط آلمان هیتلری نوشته است .

عمودی :

۱ـ رفاصه گوژپشت نوتردام- کشور قمارخانه ۲ـ تقویم ـ از انواع لبنیات ـ حرف تعجب۳ـ صدای زه‌کمان در موقع تیرانداختن ـ آب درآن باید جست ـ پوشاندن ـ برای آزمایش بکار می آید ٤ـ اگر ریش نباشدمیتوان گروگذاشت ـچشم مست‌ـزرنك ازآب‌گیرد ۵ـ درمازندران است ـ غذای پرورده چهار پایان ـ آهسته و ملایم ٦ـ خدا کند مال روزگار برنگردد ـ یاران ـ طایفه‌ای در ایران ـ یکی از نت ها ۷ ـ البته اینطور بیشتر احتمال رسیدن دارد ـپس دادن‌وتراوش کردن ـ آرزوها ۸ـ با هزارناز زیر سرمی آید ـ از جزایر اقیانوسیه که‌با استرالیافاصله‌ای ندارد ۹ـسوغات اصلی زمستان ـخودش فلزی است و از فلز دیگری نیز میسازند ! ـ نمی ارزد که دلی را پریشان کنی ۱۰ـ کوچك ـ علم دکتر ـ به گیسوان نیز میزنند ـ بد قدم ۱۱ـ شاعری که در عالم نیز شهرتش کم از ایران نیست ـ سابقا از وسائل عزاداری بود- بیعار و بیکاره ۱۲ ـ اول رحمت خداست که بعد بدینصورت بلا میشود ـ موی و میان شرط لازم و کافی آن نیست ـ ناز و غمزه ۱۳ـ از جانوران تن‌پیما- جای تردیدندارد ـراه‌میان بر- جاشنی هندی ١٤ ـ ضمیری است ـ شعله همیشگی بخاری و اجاق گاز ـ پیشاپیش کاروان درحرکت است ۱۵ـ مربوط به گوش و چشم باشد بهرحال نوعی دزدی است ـ روزگاری دلدار مطرب چنین شده بود .

حل جدول شماره ۵۲۲۹

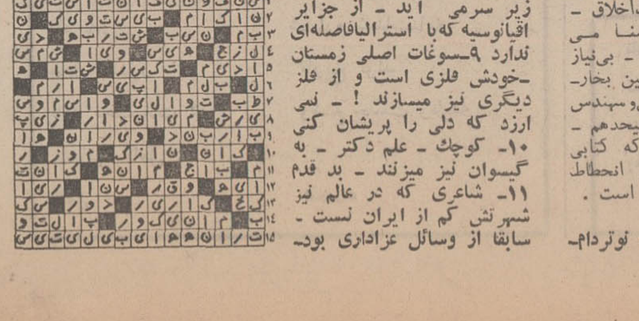

پویش امروز

مرکز آموزش علوم و زبانهای خارجی

Science and Language Teaching Center

آگهی پذیرش ۱۵۰ دانشجو

جهت سومین دوره کامل ۴ ماهه (۶ ساعت در هفته) تقویتی زبان برای داوطلبین شرکت در

کنکور سراسری دانشگاهها و امتحانات اعزام دانشجو بخارج .

مشخصات و امتیازات دوره : تدریس بوسیله استادان دانشگاه ـ ۲۰۰۰ تست پلی کپی شده چهارجوابی رایگان-انجام امتحانات هفتگی ـ تصحیح پاسخنامه های کلیددار با ماشین آی. بی. ام

مهلت نامنویسی تا پایان روز سه شنبه ۲۱ دیماه
آغاز دوره سه شنبه ۲۱ دیماه ۱۳۵۰ ـ پایان دوره ۲۱ اردیبهشت ماه ۱۳۵۱

ثبت نام برحسب تقدم مراجعین انجام شده وطبق برنامه پیش بینی شده بهیچوجه بیش از ۱۵۰ دانشجو پذیرفته نخواهد شد.

امیر آباد جنوبی جنب بلوار الیزابت ـ شماره ۲۶۷ تلفن : ۶۶۵۴۲۸

افتتاح مطب

بانو دکتر اختر محمودی متخصص‌از اروپا ـ متخصص جراحی زنان و زایمان ناراتی و سرطان .

آدرس چهار راه کاخ وشاه ساختمان بانك سپه نبش کوچه طلوع ـ پذیرائی عصر ها از ساعت ۴ الی ۸ بعد ازظهر ـ شماره تلفن ٦٦١٤٣٣

آگهی مناقصه خرید ماشین کله زنی

شرکت دخانیات ایران یك دستگاه ماشین کله‌زنی برقی مورد نیاز خود رابمناقصه می گذارد داوطلبان باید قبلا برای دریافت برگ مشخصات وشرایط مناقصه باداره کارپردازی این شرکت واقع‌درخیابان ایرانشهر شمالی مراجعه نموده و پس از مطالعه کامل و امضای تمام صفحات ان بانضمام پیشنهاد خود تا ساعت ۹ صبح اداری روز ۱۱ر۱۱ر۵۰ باداره دفتر شرکت دخانیات ایران تسلیم نمایند . پیشنهاد های رسیده در ساعت ده صبح همان روز ۱۱ر۱۱ر۵۰ دفتر شرکت دخانیات ایران‌باز و قرائت خواهد شد .

م‌الف۳۲۱٦ ۱

شرکت دخانیات ایران
۱ـ۲ آ ـ۷۲۰۸۸

آگهی استخدام برای مناطق نفت خیز

شرکت ملی نفت ایران برای خدمت درشرکتهای عامل نفت ایران ـ شرکت سهامی اکتشاف و تولید نفت ایران درمناطق نفتخیز به عده‌ای مهندس برای سمت های :

الف- مهندس ایمنی و پیش‌گیری آتش‌سوزی
ب ـ نماینده‌ارشد ایمنی و آتش نشانی

با شرایط زیر نیازمند است :

۱ ـ ملیت : ایرانی
۲ ـ مذهب: متدین بیکی‌از ادیان رسمی کشور ایران
۳ خدمت وظیفه : گواهی پایان خدمت‌وظیفه و یا معافیت دائم غیر پزشکی
٤ ـ سن : حداکثر ٤۰ سال
۵ ـ زبان خارجه : تسلط کامل بزبان انگلیسی
٦ ـ شاغل نبودن در سازمانهای دولتی و موسسات وابسته بدولت
۷ ـ تحصیلات : فارغ‌التحصیل از یکی از دانشگاه های معتبر در رشته های برق مکانیك و یا مهندسی شیمی
۸ ـ تجربیات : ۷ سال تجربه در کارهای ایمنی و آتش نشانی پس ازفراغت از تحصیل که۲ الی ۵ سال از تجربیات‌مزبور در رشته های مربوط به صنایع نفت باشد .

متقاضیان واجد شرایط میتوانند با همراه داشتن مدارك مربوط‌و شناسنامه عکس‌دار و یك قطعه عکس ٤×٦ همه‌روزه غیراز روز های جمعه و تعطیل تا تاریخ ۳۰ دیماه ۱۳۵۰ بین ساعت ۸ تا ۱۱ صبح باداره کل استخدام و کاریابی شرکت ملی نفت ایران خیابان کاخ شمالی شماره ۷٦ مراجعه فرمایند .

شرایط ثبت‌نام وشرکت درمسابقه ورودی دوره لیسانس

مدرسه‌عالی بیمه‌تهران

دارندگان دیپلم کامل متوسطه طبیعی ـ ریاضی با حداقل معدل ۱۲ میتوانند با رعایت مقررات زیر برای شرکت در مسابقه ورودی نیمسال دوم سال تحصیلی ۵۱ـ ۱۳۵۰ مدرسه عالی بیمه تهران از طریق مکاتبه ثبت‌نام کنند . داوطلبان بایدمدارك زیر را تهیه و بپیوست تقاضا نامه که ذیلا نمونه آن‌درج گردیده است با خط خود و با پست سفارشی به مدرسه عالی بیمه تهران ـ خیابان کریمخان زند بین خیابان خردمند و خیابان روروولت ارسال دارند . تقاضای ثبت‌نام بایستی تا آخر وقت اداری روز چهارشنبه ٦ بهمن ماه ۱۳۵۰ به پست تحویل داده شود به تقاضاهائیکه مدارك آنها ناقص باشد یا بعد از تاریخ مذکور به پست داده شود ترتیب اثر داده نشده و کارت شرکت در مسابقه ورودی صادر نخواهد شد .

مدارك لازم برای ثبت‌نام

۱ـ یکبرك فتوکپی دیپلم یا جواز قبولی یا کارنامه یاگواهی قبولی که در آن معدل کلاس ششم متوسطه ذکر شده باشد .
۲ـ تعداد ۳ قطعه عکس ٤×۳ که در سال‌جاری گرفته شده باشد .
۳ـ یك برك رونوشت یا فتوکپی صفحه اول شناسنامه .
٤ـ یك برك فتوکپی معافیت دائم یا انجام خدمت وظیفه عمومی یا معافیت موقت و یا آماده بخدمت برای مشمولین .
۵ـ نسخه اول فیش بانکی بمبلغ پانصد ریال بابت حق‌ثبت نام مسابقه ورودی که بایستی به حسابجاری شماره ۳۳۳۳۳شعب بانك بیمه ایران و یا حسابجاری شماره ٤۵٦٦۰ شعب بانك بازرگانی در تهران و یا در شهرستانها پرداخت گردد . (مبلغی که برای شرکت در مسابقه ورودی دریافت میشود مسترد نخواهد شد) .

اینجانب با مشخصات زیر :

نام خانوادگی . . . . . نام فرزند
دارای شناسنامه شماره صادره از
که تحصیلات کامل متوسطه
خود را در رشته بامعدل درسال
در دبیرستان واقع‌در شهرستان
بپایان رسانده‌ام تقاضای شرکت در مسابقه ورودی مدرسه عالی بیمه تهران را دارم . به پیوست این تقاضا نامه مدارك خواسته شده ارسال میشود .
نشانی کامل محل امضاء
شماره تلفن تاریخ

سایر اطلاعات مورد نیاز :

۱ـ شهریه و حق ورزش و بهداشت و حق بیمه‌دانشجویان سالانه چهل هزار ریال میباشد که قبول شدگان مسابقه‌ورودی بایستی موقع ثبت‌نام یکجا پرداخت نمایند .
۲ ـ کلاسهای مدرسه در ساعات صبح تشکیل خواهد شدو امکان دارد علاوه بر آن چند ساعتی نیز دانشجویان بعد از ظهر ها درس داشته باشند .
۳ـ مواد امتحان مسابقه ورودی عبارت از : ریاضیات شامل حساب و جبر و مثلثات دوره اول و دوم متوسطه حدود شعبه طبیعی با ضریب ۳ و زبان انگلیسی با ضریب ۳ و فارسی با ضریب یك و اطلاعات عمومی با ضریب یك خواهد بود .
٤ـ تاریخ توزیع کارت شرکت در مسابقه و محل مسابقه ورودی بعدا آگهی خواهد شد .

مدرسه عالی بیمه تهران
۱ـ۷۲۰۹۸

آگهی دعوت مجمع عمومی فوق‌العاده

جلسه مجمع عمومی فوق‌العاده شرکت سهامی بانك بازرگانی ایران روز پنجشنبه نوزدهم اسفند ماه ۱۳۵۰ ساعت ۵ بعدازظهر در مرکزشرکت واقع‌درمیدان سپه تشکیل‌خواهدشد .بدینوسیله از کلیه صاحبان سهام برای حضور در جلسه دعوت میشود .

دستور جلسه :
۱ـ ازدیاد سرمایه شرکت .
۲ـ تبدیل سهام شرکت و تطبیق اساسنامه با قانون جدید شرکت ها .

۱ـ۲ آ ـ۷۱۷۹۰ بانك بازرگانی ایران

اطلاعیه وزارت علوم وآموزش عالی

بقیه ازصفحه اول

۱ـ داوطلبان مرد بایستی خدمت وظیفه را انجام داده‌یا معافی دائم داشته باشند .
۲ ـسن آنان نباید از ۳۰ سال متجاوز باشد .
۳ـ زبان فرانسه را تا آن حد که بتوانند از کلاسهای‌درسی استفاده کنند بدانند .
٤ـ داوطلبان بایستی دارای دیپلم متوسطه (ریاضی، طبیعی) یادرجه لیسانس و یا درجه فوق‌لیسانس باشند .

دانشجویان فعلی دانشگاهها و موسسات آموزش‌عالی که در خرداد ماه ۱۳۵۱ فارغ‌التحصیل خواهند شد می توانند داوطلب شوند .

۵ـ دیپلمه‌های متوسطه ممتاز از شرط اول معاف هستند ، برای آنان می توان معافیت تحصیلی اخذ کرد .
٦ـ رشته های تحصیلی عبارت خواهند بود ، (ریاضیات ، شیمی ، فیزیك) علوم طبیعی و فنی .
۷ـ داوطلبان نبایستی در استخدام سازمانهای دولتی‌باشند.
۸ـ امتحان ساعت ۹ صبح روز ۱٦ بهمن ۱۳۵۰ دردانشسرای عالی واقع‌درخیابان روروولت برگزار خواهد شد. م الف۱۳۲۹۱

۱ـ۷۲۰۷۸

در روستاهای کرمانشاه :

در شش ماه فقط سه طلاق

خبرنگار مادر کرمانشاه وضع ازدواج وطلاق رادر شهرستان کرمانشاه وروستاهای اطراف آن مورد بررسی قرارداده است .

وطبق آن دریکماه گذشته ، درکرمانشاه ۱۷۶ازدواج و ۵۱ طلاق دردفاتر ثبت احوال به ثبت‌رسیده است ودر روستاهای‌این‌شهردر شش ماه گذشته فقط سه فقره‌طلاق روی داده است .

درروستاهای اطراف کرمانشاه در این مدت سی‌دخترو پسر قبل از رسیدن بسن قانونی وبا اجازه دادستان ازدواج کرده‌اند . این آمار بخوبی نشان‌میدهد که هنوز در جوامع روستائی اعتقادبه ازدواج در سنین اول جوانی طرفداران فراوان داردو جالب اینست که دانشمندان جامعه شناس‌علل‌اکثر طلاقهارا ازدواج‌زودرس‌دانسته اند ولی‌با این همه درماه گذشته حتی یك مورد طلاق در دهات کرمانشاه دیده نشده است و طی شش ماه اول سال جاری فقط سه مورد طلاق‌وجود داشته است که هرسه نیز بصورت (طلاق رجعی) بوده‌است .

مهریه وشیربها

دراین میان وضع مهریه وشیربها نیز جالب‌توجه است . خبرنگار مادر این بررسی به نکات‌قابل توجهی در باره مهریه دردهات کرمانشاه برخورد که از آنجمله‌یکی‌دختری بود بنام «فرخی» که‌مهریه‌اش فقط ۳راس گوسفند بود .

دردفترخانه دیگری‌ازدواجی ثبت شده‌بود که مهریه دختر از یك سکه پهلوی تجاوز نمی کرد .

یکی‌ازدختران روستای«میان‌دزبند»باپشت عقد بیست من گندم بخانه شوهر رفته‌است.

پسری‌از اهالی دهکده «قمشه ماهیدشت» یك کلاه‌نمدی پراز سکه های طلارا بعنوان مهریه پشت قباله عقد دختر مورد علاقه‌اش قرارداده‌بود . این پسر «گرشاب»و زنش «نازنین»نام‌دارند .

علت طلاق

خبرنگار ما در کنار این بررسی ،علل طلاق در شهر کرمانشاه را نیز مورد مطالعه قرارداده است . این مطالعه نشان‌داده است که بیش‌از ۵۰ درصد طلاق ها بعلت دخالت نابجای مادر زن یامادرشوهر ها بوده استو بقیه عموما بعلت‌ناسازگاری طرفین‌واختلاف سلیقه‌و عقیده صورت گرفته است یکی از طلاق‌هائی که ماه گذشته در کرمانشاه‌اتفاق افتاد به آن علت بود که «زن» از قیافه شوهرش خوشش نمی آمد و آنقدر بدین سبب بدخلقی و ناسازگاری نشان داد تا سرانجام طلاق گرفت .

دبیر کل سازمان زنان در سفر جنوب

زنان‌شهرستانها آگاه‌ترشده‌اند

مهناز افخمی

مهناز افخمی ، دبیر کل سازمان زنان ایران در راس یك هیات چهار نفری ، هفته گذشته به یك سفر سه روزه، به بندر عباس ، میناب وشیراز عزیمت کرد.

این‌نخستین‌سفرمهناز افخمی در مقام‌دبیر کل‌سازمان‌زنان‌ایران‌در داخل کشور بود . سفر با هواپیما از تهران آغاز شد . سازمان زنان میناب از شعب‌غیر فعال سازمان زنان است .هیاتی که از تهران رفته بود ، تلاش کرد تا انگیزه این عدم تحرك را دریابد . انگیزه روشن‌شد: زنان بومی میناب هنوز حاضر نیستند جدا از کانون خنواده فعالیتی داشته باشند . در نتیجه ، چرخ این سازمان به دست همسران روسای ادارات می چرخد و این امر حالت‌بومی را از فعالیت های این سازمان باز می‌گیرد . هیات اعزامی بافرماندار جلساتی ترتیب داد تا بتدریج مقدمات گرایش‌زنان بومی به فعالیت های اجتماعی فراهم گردد .

در بازگشت از میناب ،هیات اعزامی به زندان زنان بندر ـ عباس رفت ، یکی از اعضای هیات میگوید : « ... زندان زنان بندرعباس پیشرفته بود . این زندان به یك دارالتادیب بیشتر شبیه بود ، جوانی رادر زندان یافتیم ، که تحصیلات ابتدائی را در زندان طی کرده بود ... »

زنها وشیلات

دیدار بعدی از شیلات بندر عباس بوده است . ۶۸ زن۱۴ تا۴۵ ساله در کارخانه کنسرو سازی شیلات بندر عباس با حداقل حقوق ۷تومان در روز به کاز زنانه و سبك « بسته ـ بندی » اشتغل داشتند.

در شیراز

هیات اعزامی پس از بندر ـ عباس اهنك شیراز کرد . تصمیم گرفته شد مسئولیت شعبی که در مرکز استان ها قرار دارد فزونی یابد ، تاحدی که شعبی نظیر شعبه شیراز بتوانند در شهرستان ها وروستا های تابعه نیز فعالیت داشته باشند ».

دبیر کل سازمان زنان پس از بازدید از « مهد کودك‌زنان کارمند شیراز » توصیه کرد که سازمان زنان شیراز ابتدا بفکر زنان کارگر باشد و در تعقیب این توصیه قرار شداین هدف پس از اتمام کار های ساختمانی «خانه زن » دنبال گردد .

در دیداری با اقای پیروز استاندار فارس و آقای‌فرهنك‌ـ مهر رئیس دانشگاه پهلوی‌قرار شد یك انجمن دختران‌دانشجو تشکیل یابد تادختران‌دانشجوی دانشگاه پهلوی بار قسمتی از فعالیت های زنانه نظیر مدد ـ کری در مهد کودك و نظایر ان را بعهده بگیرند.

بطور خلاصه ، اعضای هیات اعزامی ، بخصوص اعضائی که سال گذشته نیز بهمین سفر رفته بودند ، عقیده داشتند ، زنها در سطح شهرستان ها آگاه‌تر شده‌اند و شوقو شور بیشتری برای پذیرش مسئولیت ها، از خود نشان میدهند.

همسر وفضای ایرانی درخانه ذوالفقار علی بوتو . . .

بوتو و خانم نصرت‌اصفهانی‌صابونچی همسرایرانی‌او

همسر ذوالفقارعلی‌بوتو ، رئیس جمهوری پاکستان ، یب خانم ایرانی است ، مرد شماره یک پاکستان ، بخاطر همسر ایرانی خود ، نام‌های فارسی برای فرزندانش برگزیده و یک فضای ایرانی ، بابهره‌گیری از وسائل ایرانی ، در خانه خودایجاد کرده‌است .

افراد خانواده همسر ایرانی«بوتو» در ایران زیست‌میکنندوهرکدام‌سرگرم کار وفعالیت هستند . خواهر خانم رئیس پاکستان ، خانم بهجت‌حریری، زن فعالی است و کاپیتن تیمگلف‌خانم هادرکلوب شاهنشاهی است .

« اطلاعات‌بانوان » براساس‌گفتگو باخواهر خانم‌رئیس‌جمهور پاکستان رپورتاژی با عکس‌های اختصاصی‌در باره زندگی جالب همسرایرانی رئیس جمهورپاکستان تدارک دیده که در شماره آینده آن ـ که فردا منتشر میشود ـ چاپ شده‌است .

مادام ریتا ستاره شناس فرانسوی :

بگوئید کدام هنرپیشه را می‌پسندید

میتوانید یکی‌ازپنج‌هنرپیشه‌ای را که عکس آنها در همین صفحه بچاپ رسیده است انتخاب کنید و سپس از زبان مادام‌ریتاموننان» ستاره‌شناس معروف‌فرانسوی، به شناختن خلقیات خود نائل آئید. برای آنکه نتیجه مطلوب‌بدست‌آید، لازم است که در انتخاب هنرپیشه مورد علاقه خود دقت و توجه کافی مبذول دارید و یکی از آنها را که بیشترازدیگران موردتوجهتان است برگزینید . درصورتیکه سبت بهمه بی‌تفاوت هستید، لطفا از این «تست» بگذرید!

چارلز برونسون

چارلز برونسون

دوستداران چارلزبرونسون، حسود ، پردل و جرات ، احساساتی و رکگو هستند . این عده کمتر به‌کسی علاقمند میشوند درصورتیکه عشق در قلب‌آنهارخنه کرد ، تاسرحد جان‌حاضر به‌فداکاری‌هستند.

زنانی که دوستدار چارلز برونسون هستند مرد مورد علاقه خود را تا حد ستایش دوست دارند و از توجه‌آنها به دیگران بشدت رنج‌میبرند.

دوستداران چارلزبرونسون، حسابگر ، دقیق . موشکاف و نکته‌بین هستند و در زندگی زناشوئی تسلیم‌بلامحض‌همسر خود میشوند .

رایان‌اونیل

بیشترطرفداران رایان‌اونیل دختران کم‌سن و سال و احساساتی‌هستند این‌جماعت عشق را در سطح رمانتیک می‌بینند وزیبائی چشمگیرترین ویژگی معشوقشان است .

دوستداران رایان اونیل

رایان اونیل

شاد ، پرتحرک ، اجتماعی هستند . به موزیک و رقص علاقمندند ودر درك مسائل گوناگون اجتماعی به رویه و سطح کارتوجه‌دارند و دوست ندارند وارد جزئیات و عمق مساله شوند .

شانس ازدواج برای دوستداران رایان اونیل‌بسیار است وبا آنکه معمولاآدمهائی اجتماعی هستند ، دوستان فراوانی ندارند .

جان‌وین

جان وین

زنانیکه جان‌وین‌را بعنوان هنرپیشه مورد علاقه خود انتخاب میکنند به خشونت عشق میورزند و در شخص موردعلاقه خود قدرتی‌کم‌نظیر جستجو میکنند، دوستداران جان وین خیالپرداز ، شاعر مسلک و فراری از قید و بند خانواده هستند .

زندگی برای آنها صحنه پیکار است و بدبینی تمام‌طول عمر آنها را آزار میدهد

عمر شریف

عمر شریف

دوستداران عمر شریف ، خرافاتی ، متعصب ، مهربان و پرحوصله هستند . قناعت، حوصله ، مدارا و سازش از خصوصیات اخلاقی‌آنهاست به انتقام معتقد نیستند و عفو و گذشت را لازمه زندگی میدانند .

آلن‌دلون

آلن‌دلون هنرپیشه مورد علاقه زنانی است که معمولا محبوب واقع میشوند و در اجتماع شهرت می‌یابند. آنها تند ، بی‌پروا ، عجول و دینامیک هستند وبهمین دلیل کمتر منطقی فکرمیکنند. عشق برای آنها نه جنبه افلاطونی دارد ونه هوس مطلق است .

آلن‌دلون

ستاره بخت شما

فروردین ـ در زمینه‌ی عشق و دوستی روزهیجان‌انگیزی را میگذرانید . مشکل‌مالی پیدا نخواهید کرد . با یکی از اقوام در موردیک اختلاف دیرینه بتوافق می رسید .

اردی‌بهشت ـ درکنار او از آرامش‌مطلوب‌برخوردارید در امضای هرگونه سند وقرارداد نهایت دقت را بکار برید یکی‌ازمتولدین تیرماه با شما رقابت می‌کند.

خرداد ـ دریک محفل دوستانه باو معرفی می شوید . وضع مالی‌تان‌رضایتبخش است اعصاب خود را تقویت کنید . متولدین آبان ماه در چند مورد با شماهم عقیده هستند .

تیر ـ برای رسیدن به آرزوها، اراده و پشتکارلازم‌است. درمعامله‌ای سودمی برید.

مرداد ـ بهتر است او را آزمایش کنید . کمکمالی یکی از اقوام شما را بهدفتان نزدیک می کند . از غذا های نیروبخش بیشتر استفاده کنید . از متولد تیر ماه نامه‌ای میرسد .

شهریور ـ از سرنوشت خود گله نکنید . این شما هستید که باید راه‌درست را انتخاب کنید.بخودتان بیشتر برسید .

مهر ـ در زمینه عشق‌ستاره‌بخت برویتان لبخند می زند . بخاطر فداکاری یا خوش خدمتی ، مورد تحسین و ستایش قرار میگیرید . معاشرت بامتولدین‌دی‌ماه، آرامش‌بخش است .

آبان ـ مجرد ها با شخص ایده‌آل خودروبروهستند. در وضع مالی‌تان امکان گشایش وجود دارد . دوستان واطرافیان از نوعدوستی و خیرخواهی شما تعریف می کنند .

آذر ـ اوبیش از همیشه به هم‌فکری و راهنمائی شما نیاز دارد . در کاریکه پیش‌گرفتید هوشیارانه عمل‌کنید پولتان رابی حساب خرج‌نکنید.نامه‌ای درراه دارید .

دی ـ ممکن است با شخص مورد علاقه اختلاف‌نظر پیدا کنید ، خونسرد باشید . برای خرید روز مناسبی است بحث و مجادله‌بامتولداردی‌بهشت ماه بیفایده است .

بهمن ـ شخصی از راه دور . منتظر نامه یا پیغام شماست . بیش از همیشه مورد محبت و علاقه او قرارمی گیرید . از نظر مالی نگرانی نخواهید داشت . در عبور ومرور بیشتر احتیاط کنید .

اسفند ـ فرصت مناسبی است برای نشان دادن لیاقت و شایستگی . با خواستهای شما موافقت می کند با همکاران واطرافیان صمیمی‌تر باشید .دعوت متولد تیر ماه را ردنکنید.

★ اگر فردا روز تولد شماست .

از نیروی ذهنی و تجربیات گذشته حداکثر استفاده را خواهید برد . از اظهار عقیده هراس نداشته باشید . از آرامش دلخواه بر خوردارید.

ازهرسو می‌توانید با ۷۴۷ پان آمریکن بآمریکا پرواز کنید.

تنها پان‌آمریکن است که با جت‌های ۷۴۷ خود دنیا را دورمی‌زند وشمامی‌توانیداز دوراه بآمریکاپروازکنید، ازراه اروپا و اقیانوس اطلس ، یا ازطریق خاور دور و اقیانوس آرام .

راه غربی پان‌آمریکن علاوه برسرعت وراحتی‌این‌امتیازرا داردکه شما را با یك هواپیما به‌نیویورك میرساند.

تا بحال بیش ازسه میلیون مسافر باسوپرجت‌های ۷۴۷ پان‌آمریکن پروازکرده وازآسایش فوق‌العاده دراین هواپیما لذت برده‌اند .

ضمناً هزینه مسافرت با جت‌های ۷۴۷ هیچگونه فرقی نکرده‌است .

برای رزروجا به‌آژانس مسافرتی‌خود یا پان‌آمریکن ـ شاهرضا نبش ویلا تلفن ۵ـ۸۳۲۰۵۱مراجعه کنید.

Pan Am. 747

پان‌آمریکن ـ مجرب‌ترین شرکت هواپیمائی جهان بازهم پیشرو است

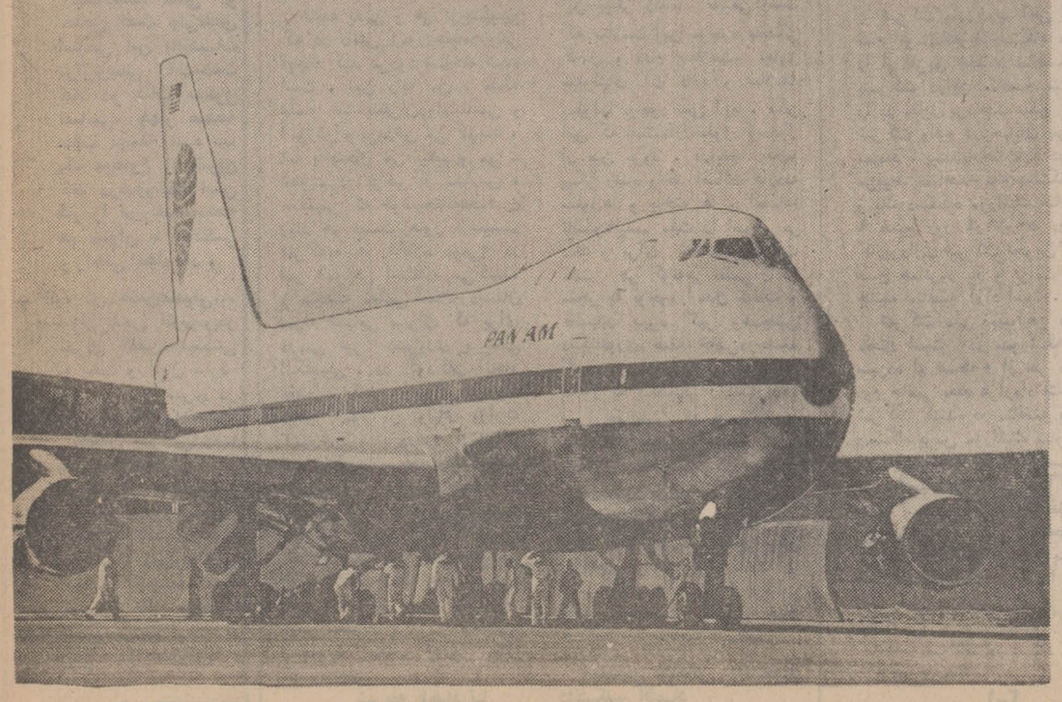

اگر ازاول آذرماه ۱۳۵۰ تا پایان اسفند ماه ۱۳۵۰

آریا ،

آریا ۲۵۰۰ اتوماتیك ،

یا شاهین

خریداری کنید

ازطرف شرکت سهامی جیپ

یکدستگاه

اتومبیل آریا

بشما هدیه میشود

شرکت سهامی جیپ بیکنفر ازکسانیکه از اول آذرماه ۱۳۵۰ تا پایان اسفندماه ۱۳۵۰ یکدستگاه اتومبیل آریا ، آریا ۲۵۰۰ اتوماتیك ویا شاهین خریداری کنند بحکم‌قرعه یکدستگاه اتومبیل آریا هدیه میدهد .

گفتگوی تلفنی

۳۱۱۰۷۱

ازساعت ۵ تا ۹ بعداز ظهر

★ سلام، من‌سرهنگ‌مرتضی میثمی ... صبح چهارشنبه گذشته مامورین اداره برق با جدیت زاید الوصفی شروع‌بکندن چندحفره عمیق درخیابان‌شهنازع (جاده شمیران قدیم) کردند ، از سرپرست آنها علت را پرسیدم جواب داد : سیم‌کشی می‌کنیم ، غروب آنروز که کارگران مجله را ترک میکردند خواهش کردم‌که برای‌جلوگیری از واژگون شدن اتومبیلهادراین‌گودال‌ها و سقوط رهگذران علامت و یا چراغی بالای‌حفره‌ها بگذارند. بی‌اعتنائی کردند و رفتند . ریزش برف و عدم اطلاع رانندگان سبب شد که در این محل چندین اتومبیل واژگون‌شود وخسارات زیادی ببار آید . آیا نصب چند فانوس و تابلوی اخطار برای یک سازمان عریض و طویل اشکالی دارد ؟

★ سلام،من‌یک‌دانش‌آموز... دبیرستان رضاشاه‌کبیر که از نظر فرهنگی دارای اعتبار زیادی است و از دبیران و مربیان ورزیده برخوردار است معلوم نیست چرا به مسائل داخلی مثل گرم کردن کلاسهای خود توجه کافی نمی‌کند. دستگاه های حرارت مرکزی این ساختمان بعلت فرسودگی قادر به ایجاد حرارت کافی در اطاقها نیست .

★ الو ، من مهران کریم نژاد ... امسال سان میدهدکه شمیران ۱۵۰ هزار نفر جمعیت‌دارد، این منطقه پرجمعیت فقط دارای یک شوب ورزشی سرپوشیده است . بهمین جهت همه دانش اموزان شمیران امکان‌استفاده از وسائل ورزشی و سالن های سرپوشیده را ندارند و در این فصل سرما ، ورزش در میدانهای فضای آزاد هم ممکن نیست چون حتی سطح‌میدان های بازی را هم برف روبی نمی‌کنند .

★ سلام،من محموداماموی... تا بحال دوبار اتومبیل من هدف برمهائی‌شده که از پشت بام بوسط خیابان میریزند . فکر می‌کنم قانونی در این مورد وجود دارد البته قبل از شهرداری‌مردم باید مراعات این نکات را بکنند ولی وقتی عده‌ای هنوز باین مسائل توجهی ندارند لازم است مامورین شهرداری بمتخلفین تذکر بدهند .

★ الو، لطفا اسم محفوظ بماند ... بعضی از اساتید دانشگاه هنگام کتاب نویسی بچیزی که توجه نمی‌کنند ظرفیت های علمی و حدود آشنائی دانشجویان با اصطلاحات فنی و خاص است ولی‌نقص اساسی این تالیفات درازنویسی آنهاست مثلا در کتاب «حقوق اساسی» چهار صفحه مطلب نوشته شده تا یک موضوع را تشریح کند درصورتیکه این کار را در نصف‌صفحه هم میتوان با سادگی و راحتی انجام داد .

★ الو، من حسن‌صدیقی... سوار شدن اتوبوس‌در تهران گاهی بستگی به بخت و اقبال دارد. یعنی اگر مسافری در یک ایستگاه پیاده‌نشود رانندگان نیز بی‌اعتنا به صف منتظران و ناراحتی مسافرین همچنان براه خود ادامه میدهند . صبح روز شنبه زیربرف‌مدتی انتظار کشیدم و ٤ اتوبوس خالی بمقصد اختیاریه در ایستگاه (باغ صبا) عبورکرد

نامه بروز نامه

قیافه زشت تهران

تهران قیافه زشتی دارد ، دراین زشتی هم مردم مقصرند و هم شهرداری. تقصیر مردم دراین است که زباله‌هایشان را همه جا می‌ریزند جز در مزبله هاو گناه شهرداری از عدم کوشش این سازمان‌برای‌فراهم آوردن وسائل و پرسنل لازم و کافی جهت حفظ نظافت و زیبائی پایتخت یك کشوربزرك ناشی میشود.

مردم تهران آشغال ،پوست میوه ها ، جعبه های کارتنی و فلزی مواد غذائی و مصرفی و خلاصه همه چیز های زائد را کنار کوچه و خیابان ، وغالبا در جویهای آب می ریزند ، و بهمین جهت کوچه هاو خیابان ها همیشه بد منظره است و بوی تعفن جویها مشام را می‌آزارد . در مقابل این وضع، شهرداری نه سعی دارد مردم را بطریقی ملزم کند تا دین خود را برای حفظ زیبائی شهر ادا کنندو نه هم دراندیشه آن است که خود را باوسائل لازم برای حفظ پاکیزگی‌شهرمجهز سازد.

موکدا توصیه می کنم اولا باوضع مقررات قانونی مردم ملزم به حفظ زیبائی ونظافت شهر شوند و ثانیا شهرداری بیش از پیش بوسائل مکانیکی جمع آوری زباله مجهز شود.

مهندس رضا طرقی

اجحاف در شهر مقدس

زائرینی که بقصد زیارت مرقد مطهر حضرت رضا «ع» به مشهد می‌روند ،خاصه‌آنهائی که قطار رابرای سفر انتخاب می‌کنند ، از همان لحظه ورود تازمان ترك این‌شهر مقدس بعناوین مختلف از طرف‌گروهی سودجو و خدا نشناس مورد اجحاف قرار میگیرند .

راننده های تاکسی ، در ایستگاه راه‌آهن مشهدهرکس را دلشان خواست و ظاهرش نشان داد ساده تر است‌سوار می‌کنند وچون اکثرشان‌دلال مسافرخانه ها هستند باچرب ـ زبانی زائر رابه مسافر خانه‌ای که مورد نظرشان است واز صاحب آن حق دلالی می ـ گیرند ، می‌برند . و درمسافر‌خانه هم خودتان حدس بزنید چه بروزگار زائر می‌آورند.

شهرداری مشهد باید خیلی جدی‌تر از حال برای تامین‌رفاه زائرین حضرت رضا بکوشد.

بروجرد ـ سید رضاشوشتری

درس معلم

تنبیه بدنی و هر نوع‌تنبیهی که در دانش آموز عقده روانی ایجاد کند مردود شناخته شده است . این رأیه من ، بلکه علماو صاحبنظران‌روانشناسی و آموزش و پرورش می گویند ، اما بااینحال می بینیم و می ـ شنویم در برخی از مدارس ، معلمینی که خوشبختانه‌عده‌شان زیاد هم نیست هنوز ازسیستم «ترکه‌به» و «کلاه بوقی» در امر آموزش استفاده می کنند، و منجمله معلمی است‌دردبستان نمونه شهابی پسران که برای درسی غیر ضروری ، یعنی انگلیسی ، در کودکان ایجاد عقده می کند . بعنوان مادریك دانش آموز از اولیای وزارت آموزش و پرورش می‌خواهم تمام مدارس و مخصوصامدرسه فوق‌الذکر را ازاین جهت‌مورد بازرسی قرار دهند و درصورت برخورد باچنین آموزگارانی ، که در ضمن وجودشان‌به‌حیثیت طبقه شریف معلم هم‌لطمه می‌زند ، به آنان تفهیم کنند که: درس معلم ار بود زمزمه‌محبتی‌ـ جمعه به مکتب آورد طفل گریزپای‌را.

شریفه بامداد نیا

سد سکندر

چندبار نوشتید معافیت‌پزشکی مانع استخدام در سازمان های ملی و دولتی نیست . عده‌ای هم از طریق‌شماشکایت کردند که در مراجعه به سازمان ها برای استخدام ، انان رابعذر داشتن‌معافی پزشکی‌نپذیرفته‌اند. و پرسیده‌اند چرا ؟ ولی‌علیرغم همه اینها باز هم معافیت‌پزشکی بلائی است برای من و امثال من که بعلت ضعف قوه‌بینائی یایك نقص بی اهمیت بدنی نتوانسته‌ایم خدمت مقدس‌وظیفه را انجام دهیم .

از دولت بخواهید همچنانکه این مانع را در قوانین‌ومقررات استخدامی از پیش پای ما برداشته موسسات را نیزوادارد که شرط نداشتن معافیت پزشکی را ازمقررات‌استخدامی داخلی خود حذف کنند.

شاهپورزندیه

گذرگاه مرك

گردنه خطرناك بین‌آستارا‌ـ اردبیل رابجای گردنه حیران بهتر است گذرگاه مرك بنامیم من آدم ترسوئی نیستم ، اما چند روز قبل که برای اولین‌بار ازاین گردنه عبور می کردم ، بار ها مرك را در یك قدمی خود دیدم .

بپرسید چرا وزارت راه تاکنون برای اسفالت‌این راه خطرناك ، و مخصوصا حذف پیچ های بسیار خطرناك آن اقدام نکرده است و در ضمن توصیه کنید رانندگانی را که آنقدر جرات دارند که دائما دراین جاده کار می کنند، قهرمانان حادثه‌جوی جاده ها بخوانند !

رضا زودکانلو

چرا ؟

مامورین شهرداری تهران چندروز قبل دیوار خانه‌پلاك۶۹ واقع در امیریه‌ـ انصاری جنب حمام خرم را که متعلق بمن است خراب کردند صاحب‌پنج خانه دیگر در حول‌وحوش‌منزل من نیز باچنین وضعی مواجه شده‌اند ، بدون این که‌هیچیك از مابدانیم بچه دلیل و باستناد کدام مجوز قانونی این کار انجام گرفته است ، لطفا شما بپرسید چرا ؟

فرج‌الله تیائی

تکلیف من

همکاران من در یکی از واحد های درمانی مشهد در جریان اجرای قانون استخدام کشوری جزء مستخدمین‌رسمی دولت شدند اما من باوجودی که شرایطی همانند آنها دارم و حتی از برخی جهات بر آنها مقدم هستم هنوز کارمند روز‌ـ مزد هستم . پس از ماه ها معطلی با خرج مبلغی به تهران‌آمدم تاعیب کار را در مرکز رفع کنم ، مقامات کارگزینی‌وزارت بهداری پس از دوروز دواندن اعلام کردند هنگام تعیین پست سازمانی برای من در مشهد ، اشتباهی رخ‌داده و حالا هم‌تغییر پست سازمانی و تعیین پست جدیدی برای من طبق « یك دستورشفاهی » غیر ممکن‌است. تکلیف‌من و امثال من‌چیست؟

خ‌ـ حقیقی

ناسیونالیسم

در شماره ۲۵ آذر اطلاعات مقاله‌ای تحت عنوان « اعراب و ناسیونالیسم » چاپ شده بود. لازم بتوضیح است که مکتب ناسیونالیسم ، ملت راهمانندهٔ پیکره زنده و واحد در نظر می گیرد و افراد راسلولهائی از این پیکر زنده . طبیعی است که سلامت این موجود بستگی کامل و تمام بسلامت تمامی سلولهای آن دارد و سلامت سلولها بوجود نمی آید ، مگر این که استثمار سلول ازسلول از بین برود . دراینجا بدن‌و پیکر زنده واحد اصالت داردنه سلول‌ها و یاخته ها و اعضاء، ناسیونالیسم ملت را اصیل می داند و برای سلامت‌وپیشرفت ملت ، هر گونه‌بی نظمی راکه منجر به بوجود آمدن طبقات و قطبهای بهره گیر وهمچنین دیکتاتوری طبقه خاص‌درجامعه گردد مردود میداند . ملتهاحق تجاوز به یکدیگر را ندارند ، زیرا همانطور که ناسیونالیسم یك ملت اجازه نمیدهد ملت دیگری بو تجاوز کند ، حق ندارد بملت دیگر وناسیونالیسم آن تجاوز کند. پس چگونه می توان ادعا کرد که ناسیونالیسم خواهان برتری یك ملت بر سایر ملت ها است ؟ یاطالب نقض موجودیت ملتها و جنك همیشگی بین انها است ؟

اسماعیل فراهانی ـدانشجوی دانشکده اقتصاد

نوشته خوانندگان

از: مسعود فرزاد استاد دانشگاه

ماکجائیم وملامتگر بیکار کجاست؟

مسعود فرزاد

خزعبلات مینویه را که در ضمن مصاحبه‌ای درباره حافظ وبنده در شماره ۱۳۶۸۰مورخ پنجشنبه ۲ دیماه روزنامه « اطلاعات » به چاپ رسیده بودخواندم و راستش‌رابخواهید بخاطر طرز فکر آقای مجتبی مینوی و تحوه واکنشهای‌روانی او بیش ازپیش متاسف شده به زبان حال با خود گفتم :

ماکجائیم و ملامتگربیکار کجاست ؟

منجمله با کمال تعجب دیدم که آقای مینوی در ضمن مصاحبه گذائی « به یک فحش نامه هفت هشت‌صفحه‌ای که در باره من در شماره اردیبهشت ۱۳٤۷ مجله «یغما» نوشته (ودر آنجا حتی پای بعضی از اعضای ذکور واناث خانواده مرا بمیان کشیده‌است) اشاره تاییدآمیز کرده از آن نقل قول نیز نموده است . تعجب من از این بود که من پس از نشر آن فحش‌نامه در حدود سه سال و نیم قبل ، دندان روی جگر گذاشته‌محض سلامت طلبی حتی یک کلمه جواب یا توضیح چه در مجله « یغما » وچه در جریده دیگر ننوشتم و هیچگونه اشاره‌ای‌نیز به آن فحش‌نامه نکردم . ولی چنانکه ملاحظه میفرمائید اینک خودآقای‌مینوی است که‌تحمل‌و اغماض مرا بهیچ گرفته دهان خود را باردیگر به ناسزاگوئی باز کرده است .

فارسی‌دانی فرزاد

سرچشمه این بگومگوها نیز بنظر من آن است که قریب به سی‌سال پیش از این که من‌به لندن‌رفته‌دیدم که‌آنجاآقای‌مینوی تغییر حالت داده و حتی پس‌از چهل سالگی زلف دراز و بریشان هیپی‌وار گذاشته است وبخاطر خیال واهی عظمت بی منتهای خودش که بردهن او مسلط شده بود (وشاید هنوز هم مسلط باشد) از یک طرف لاینقطع از خودش (ازهمه چیز خودش) تعریف میکردواز طرف دیگر با کنار گذاشتن دوستی دیرین که میان من واو برقرار بود حملات ناروا بلکه جنون‌آمیز خود را بر من آغاز کرد و منجمله به‌هرکس‌وناکسی (حتی راننده و پیشخدمت رستوران) که میرسید میگفت « فارسی فرزاد خراب‌است . »

چنانکه از سخنان او دراین فحش نامه ودر همین مصاحبه آشکار است هنوز حملات خود را متوقف نکرده بلکه تخفیف‌هم نداده است و من برای علت یابی این حرکت اخیر او چیزی به عقلم نمیرسد جز اینکه بگویم که مینوی در این چند روزه از شراب تجلیل مست است و بر مستحرجی نیست .

بهر صورت چقدر مناسب حال من واوست این‌مثل شیرین عامیانه فارسی که میگوید :

موش به هنبونه کاری نداره ولی هنبونه به موش درداره !

مجموع آثار چاپ شده‌آقای مینوی در باره حافظ گویا منحصر است به رونوشتی که‌از یک مخمس نکسنی دوصفحه‌ای (اثر یک شاعرک در قرن‌هشتم هجری قمری براساس یک‌غزل حافظ) تهیه کرده و با یک یادداشت شش هفت سطری برای درج در یک مجله فارسی فرستاده است . همین و بس.

دوهزارصفحه متن تحقیقی

اما همین شخص شخیص امروز بعللی که فقط خدا و خودش از آن آگاهند ترجیح میدهد که دوهزارو هشتصد صفحه تحقیقات متنی مرا در باره سرتاسر دیوان حافظ که بشرح ذیل از طرف دانشگاه پهلوی شیراز به چاپ رسیده است نادیده بگیرد:

۱ـ جامع نسخ حافظ (۹۰۰ صفحه) .

۲ـ حافظ : صحت کلمات واصالت غزلها ـ الف تا پایان (۷۰۰ صفحه)

۳ـ حافظ : صحت کلمات واصالت غزلها ـ س تا پایان (۸۰۰ صفحه) .

٤ـ قصاید ، قطعات،رباعیات ومثنویات حافظ(٤۰۰صفحه).

★★★

این افکار آقای مینوی‌چقدر شبیه است به این که‌دربیست وشش هفت سال پیش از این یک شب در منزل محقر در لندن ، وقتیکه من پس از سه چهار ساعت کوشش دوستانه برای آشنا کردن مینوی باکار خودم در زمینه تصحیح حافظ بالاخره به یک سئون تقریبا یک متری از اوراق دست نوشت تحقیقات خودم در این باب که جلوی مینوی روی کف اطاق قرار داشت اشاره‌کردم‌وپرسیدم « اینها را می‌بینی ؟ » مینوی در حالی که هر دو چشمش را به آن ستون نوشته‌ها دوخته بود، با غیظ گفت « نه ! »

ماجرای من واستاد

یاری، چندی بعد ازآن‌شب ناگوار غزلی به اسم « ماجرا » ساختم که اینک شاید نقل‌بعضی از ابیات آن‌بی‌مناسبت‌نباشد. .

ماجرای من واو هرگز پایان نپذیرد
که نه خبث وی ونه شرم‌مرا هست نهایت
چه کنم چون نه سخن فهم کنی‌نو، نه خموشی
نه صراحت زنوانگیزدپاسخ، نه کفایت
دم‌گرمم اثری دردل سردتو ندارد
لیک درجان و تنم سردی تو کرد سرایت
پوشدار پرده تاریک غرض روزن دل‌را
هیچ کاری نکندپرتوخورشید هدایت
رفت تاخیر درین‌مظلمه‌آنقدر که آخر
خسته قاضی زقضاوت شدو شاکی زشکایت
ای‌ره دوق زبس مشکل و تاریک ودرازی
نکند ازپی پیمودن تو عمر کفایت !

خلاصه ، اکنون نیز آقای مینوی بدون اینکه یک سندیا دلیل یا برهان بیاورد مرا در همان شماره « اطلاعات » متهم کرده است به اینکه فلان کینه را به دل گرفته‌ام و فلان غرض را بخرج داده‌ام و حتی فلان خیال را کرده‌ام !

بد نبود اگر کسی پیدامیشد وبه او یاد آوری میکرد که سعدی در هفتصد سال پیش ازین فرموده‌است :

نگفته ندارد کسی با تو کار
ولیکن چو گفتی دلیلش‌بیار

از آن نیز بدتر ، (شاید با اتکای به همان رونوشت‌مخمس آن شاعرک) آقای مینوی کار تجاوز بی منطق را به آنجا رسانده است که حتی درباره « استعداد » حافظ شناسی من بر مسندخودساخته قضاوت انفرادی نشسته بازهم بدون دلیل وسند و برهان حکم محکومیت مرا صادر کرده است !

اگر کسی از او بپرسد آقای عزیز ، خود شما این تبحر ادعائی در « استعداد شناسی» را آنهم در موضوع حافظ (که هنوز یک مقاله ارزنده در باره او ننوشته‌اید) از کجا آورده‌اید چه جوابی خواهد داد ؟ اظهر من الشمس است که در موضوعهای عالی فرهنگی صرفادعا کافی نیست .

اگر کارسنگین و وسیع تحقیقات در جستجوی حافظ صحیح (که هنوز مقدار زیادی از آن باقیست) به من اجازه بدهد جواب مشروح فردفرد سخنان‌کینه‌توزانه‌ونامستندمینوی رابموقع مناسب محض روشن شدن افکار عمومی (که درحد خود خدمتی به فرهنگ بزرگ ایران عزیز است) عرض‌خواهم کرد ولی از شما چه پنهان الساعه بمناسبت خاصی ازخود میپرسم آیا چنین شخصی با این اندازه بی اطلاعی و بی انصافی هیچ شایستگی دارد که عضو هیئت محترم داوران برای اعطای جایزه سلطنتی به‌بهترین کتاب سال باشد ؟

در خاتمه با استمداد از مثنوی مولوی به این منکر و مدعی خودم واخلال گردرکار تصحیح حافظ میگویم گرتو کور و کرشدی مارا چه‌جرم ؟

حداکثر حقوق کارکنان شهرداریها: ۳۵۰۰۰ریال

گامی بسوی بهبود وضع کارکنان شهرداریها

آقای‌ظریف‌مدیر کل کارگزینی‌وزارت کشور طی گفتگوئی با خبرنگار اطلاعات گفت: که تدوین آئین استخدامی کارکنان شهرداری ها یک اقدام مترقی است .

وی‌افزود : اکنون حداکثر حقوق کارکنان شهرداریها در ماه ۵۵۰۰ ریال استخدامی حداکثر دریافتی کارکنان شهرداریها بالغ بر ۳۵۰۰۰ ریال خواهد شد

در حال حاضر حداقل حقوق ماهیانه کارکنان شهرداریها کمتر از سیصد است ولی با اجرای مقررات آئین‌نامه تومان است تاکنون کارکنان شهرداریها بازنشستگی‌نداشتند وپس از پایان‌خدمت از ذخیره‌ای برابر حداکثر چهل هزار ریال استفاده میکردند ولی بااجرای مقررات‌آنان از حقوق بازنشستگی‌کاملی استفاده خواهند کرد.

ماموران شهرداری تاکنون در صورت رفتن به ماموریت فوق‌العاده نمیگرفتند و اضافه‌کار آنان نیز قطع میشد و درواقع ماموریت برای کارمندان نوعی مجازات بود ولی از این پس بکارکنان شهرداری پاداش، حق ماموریت و اضافه‌کار داده خواهد شد و این امر در بین کارکنان شهرداریها تحرک چشمگیری بوجود خواهد آورد.

مدیر کل‌کارگزینی وزارت کشور گفت، در گذشته تفویض مناصب به کارمندان در شهرداریها «اتفاقی» بود بطوریکه گاه هرکس که صبح زود سر کارمیامد رئیس میشد ولی‌اکنون‌شرایط احراز مشاغل تحت قاعده درآمده است.

اطلاعیه

چون کمیسیون خاصی در اتاق بازرگانی و صنایع و معادن ایران مشغول بررسی مقررات صادرات وواردات سال ۱۳۵۱ میباشد از کلیه بازرگانان و مدیران صنایع و معادن که در این زمینه پیشنهادات و نظراتی دارند خواهشمند است نظریات خود را حداکثر تاپایان دیماه جاری به اتاق بازرگانی و صنایع و معادن ایران اعلام دارند تا پس از بررسی در کمیسیون اتاق برای اتخاذ تصمیم نهائی به کمیسیونی که برای همین‌منظور در وزارت اقتصاد تشکیل خواهد شد ارسال گردد .

اتاق بازرگانی وصنایع ومعادن ایران

پذیرش هنرجو در دورهٔ نمایش عروسکی

هنرستان آزاد هنر های دراماتیك وابسته به دانشکده هنرهای دراماتیك بمنظور تربیت متخصص فنون نمایش عروسکی ،عده‌ای هنرجو می پذیرد کلاسهای نمایش عروسکی هنرستان از بهمن ماه ۱۳۵۰ زیر نظر یکی از استادان معتبر کشور چکسلواکی تشکیل خواهد شد .

داوطلبانی که دارای گواهینامه ششم دبیرستان باشند درصورت تمایل به تحصیل نمایش عروسکی برای کسب اطلاع بیشتر میتوانند هر روز (بجز یکشنبه و جمعه) از ساعت ٤ تا ٦٫۳۰ بعد از ظهر به دفتر هنرستان واقع در خیابان ژاله چهارراه آب سردار دانشکده هنرهای دراماتیك مراجعه کنند .

دفتر هنرستان آزاد هنرهای دراماتیك

شماره ۱٦۱۵ تاریخ ۱۱ر۱۰ر۵۰

شهرداری بیدگل

آگهی تجدیدی

پیرو آگهی شماره ۱٤۵٦ ـ ۱۵ر۹ر۵۰ شهرداری بید گل باستناد اجازه شماره ۵۰۱٦۷ ـ۲ر۹ر۵۰ استانداری معظم استان مرکزی برابر ماده ۱۳ آئین نامه مالی شهرداریها یکدستگاه مولد برق مستعمل ۱۲۰ کیلواتی ۷۵۰دور ۱٦۰ قوه اسب ۸ سیلندر و ۲٦ قلم لوازم فرسوده و نو موتور های برق کلا از نوع اشکودا را با شرایط زیر از طریق مزایده حضوری (حراج) بفروش میرساند .

۱ـ مبلغ حراج از ۲۲۰۲۵۰ ریال شروع حق تقدم باکسانی خواهد . بود که زیاد تراز مبلغ تعیین شده خریداری نماید .

۲ـ داوطلبان حراج میتوانند قبل از وقت مقرر درذیل به شهرداری مراجعه و ضمن دریافت فهرست اشیاء لوازم مربوطه را نیز از نزدیك مشاهده و سپس در کمیسیون حراج شرکت نمایند .

۳ـ بهاء اشیاء مورد حراج نقدا دریافت خواهد شد .

٤ـ داوطلبان باید قبلا مبلغ یازده هزار ریال به‌ماخذ صدی پنج میزان برآورد شده را به صندوق شهرداری یا به حساب شماره ۱۸٦ بانك ملی ایران بعنوان سپرده پرداخت‌و با دردست داشتن رسید مبلغ مزبور در جلسه حراج شرکت نمایند .

۵ـ در صورتیکه برندگان حراج از معامله عدول نمایند سپرده برندگان اول و دوم و سوم به ترتیب به نفع شهرداری ضبط خواهد شد .

٦ـ هرگونه مالیات ـ عوارض ـ حق‌الدرج و باز نمودن و حمل اشیا از هر جهت بعهده برنده حراج خواهد بود .

۷ـ شهرداری در رد یا قبول هر یك از شرکت کنندگان مجاز خواهد بود .

۸ـ حراج در ساعت ۱۰ صبح روز یکشنبه ۱۰ر۱۱ر۵۰ در محل شهرداری بید گل با حضور اعضا مجاز کمسیون مزایده بعمل خواهد آمد .

۱ـ۲ ۷۱۳۸٦ـ۱ شهردار بیدگل ـدرستکار

آگهی تجدید مناقصه

شرکت ملی ذوب اهن ایران یك‌دستگاه پرس موزائیك سازی تمام اتوماتیك‌ویك‌دستگاه موزائیك ساب تمام اتوماتیك‌دوسرساب را از طریق تجدید مناقصه خریداری مینماید . داوطلبان مایل بشرکت دراین مناقصه میتوانند اسناد مناقصه و برك‌مشخصات را در مقابل پرداخت مبلغ ۵۰ ریال از دبیرخانه قسمت کارپردازی شرکت واقع در خیابان پهلوی نبش خیابان تخت‌جمشید دریافت نمایند . پیشنهادات باید در پاکت لاك و مهر شده با ذکر جمله مربوط بمناقصه یك دستگاه پرس موزائیك سازی تمام اتوماتیك و یك دستگاه موزائیك ساب تمام اتوماتیك دوسرساب تا ساعت ۹ صبح روز ٤ر۱۱ر۵۰ در مقابل اخذ رسید بدبیرخانه قسمت کارپردازی شرکت تحویل شود. پیشنهادات واصله در ساعت ۵ر۹ صبح همانروز باز و قرائت میشود . حضور پیشنهاد دهندگان در جلسه مناقصه آزاد است .

شرکت ملی ذوب‌آهن در رد وقبول یك یا کلیه پیشنهادات مختار است . در صورتیکه برنده اول حاضر بعقد قرارداد نشود سپرده او ضبط و از نفر دوم دعوت میشود . در صورتیکه نفر دوم حاضر بعقد قرارداد نشود سپرده وی نیز ضبط خواهد شد . شرکت کننده در مناقصه باید معادل مبلغ ۲۵۰٫۰۰۰ ریال برای دستگاه پرس موزائیك سازی‌ومبلغ ۲۵۰٫۰۰۰ ریال برای‌دستگاه موزائیك ساب بصورت ضمانتنامه بانکی بعنوان سپرده شرکت در مناقصه در پاکت جداگانه به پیوست پاکت پیشنهاد ارسال نماید .مدت تحویل حداقل زمان ممکنه است که بایستی در فرم پیشنهاد قید گردد.ومحل تحویل تهران انبار فروشنده است. پیشنهاددهندگان بایستی بهای دستگاه پرس موزائیك سازی و دستگاه موزائیك ساب را جداگانه قیمت دهند و شرکت ملی ذوب اهن ایران‌میتواند هر دستگاه را به تفکیك از فروشندگان مختلف یا هردو دستگاه را از یك فروشنده خریداری نماید.

سایر شرایط در اسناد مناقصه مندرج است .

۴الف ۲۸۰۷ شرکت ملی ذوب آهن ایران

۱ـ۲ آ ـ۷۱۱۰٤

تسلیت

جناب آقای دکتر بهروز برتوی
پزشک محترم کانون اصلاح و تربیت
باکمال تاسف و تاثر فوت پدر گرامی جنابعالی را بعموم بازماندگان تسلیت عرض مینمایم.
دکتر منوچهر جمشیدی

دوست عزیزم آقای احمدبینش مروستی
بانهایت تاسف و تاثر مصیبت و فوت پدر را بشما و خانواده محترمتان تسلیت عرض می‌نمایم .
محسن مشفق

باکمال تاسف درگذشت همکار گرامی آقای محمود مدرس‌زاده کارمند اداره گمرک تهران را بخانواده محترمشان تسلیت عرض کرده و طول عمر بازماندگان آن مرحوم را از خداوند متعال خواستاریم
اداره گمرک جلفا ـ محمد حسن فخرو ـناصر کرونی‌ـ عباس نوابی ـ حاجی احمد جلیلی ـ محمد حسن‌ارم بخش ـ مصطفی کیانی ـ حسن مولائی‌ـ خسرو نصیری ـمحمدشمیرانی‌ـ داود سید وثوقی ـ مجید اسفدی ـ میر غفور طالبی اکرم .

دوست عزیز جناب آقای ولی‌پورکرامتی
محترم تسلیت مارا بپذیر
عباس طاهری ـ محمد تقی فمی نفرشی
آ ـ۷۲۰۲۲

جناب آقای : سعدالله نعمت
همکاران شما در گروه فرهنگی مرجان مصیبت وارده را به جنابعالی و خانواده محترم تسلیت می‌گویند .
افضلی ـ اندامی ـ دکتر ایزدی ـ حسن تقوی ـ حسین نقوی ـ ثابتی‌اشرف ـ رنگ چی ـ صلواتی ـ شاهرخ قریشی ـ کریمی .
آ ـ۲۹٦۹۱

جناب آقای دکتر مهدی بوشهری
باتاثر و تاسف بسیار مصیبت وارده را صمیمانه تسلیت عرض نموده برایتان طول عمر و صبر وبردباری آرزومند است.
سازمان زنان پایتخت
آ ـ۷۲۰۳٤

جناب آقای قاسم بوشهری سرپرست شهید آریامهر
مصیبت وارده را به جنابعالی و فامیل محترمتان تسلیت میگوئیم
طبیب‌زاده ،مهرزاد ، حاجحسن ، سمیعی ، نفیسی.

جناب آقای بهبودی
ریاست محترم بانک ملی ایران شعبه آیزنهاور
بانهایت تاسف فوت مادر گرامیتان را تسلیت عرض نموده از درگاه خداوند متعال صبر و شکیبائی را برای شما و خانواده محترمتان آرزو مینمایم .
شرکت سهامی ایرانی تولید اتومبیلهای سیتروئن

دوست گرامی آقای دکتر جلال‌الدین وکیلی
مصیبت بزرگ را بشما و خانواده‌محترم تسلیت‌میگوئیم
تبریز: مهندس عطاران ، مهندس علیزاده ، مهندس آذرآبادی ، مهندس عجمی ، مهندس غفاریان،مهندس باقری ، مهندس مخیر ، مهندس مواسات ، مهندس کمپانی ،مهندس موسوی‌زاده .
آ ـ۷۱۹۷۰

همکار عزیزمان جناب آقای منوچهر قوامی
در سوک عزیز ازدست رفته ، پدرتان ، ما نیز غمگینیم تسلیت ما را بپذیرید .
دبیرستان ملی شهلا : علویان ، شجاع ، میلانی ، ریاحی ، فخارمنش ، رمضانی ، بختیاری ، سمیعی ، یوسفی مولوی .
آ ـ۲۹٦٦۹

مصیبت وارده را بخانواده محترم حاج‌شعبان گیلک بخصوص آقایای مهدی گیلک ، مهندس هادی گیلک ،کامران گیلک تسلیت عرض نموده و خود را در غم‌آنها شریک میدانم
ابراهیم باقریان
آ ـ۷۱۹۹۰

دوست گرامی جناب آقای رضا کلانتری
مصیبت وارده را صمیمانه تسلیت گفته خود را در غم شما شریک میدانم .
سیروس نصیری
آ ـ۷۱۹۹٤

جناب آقای عباس مدرسی
با نهایت تاسف و تاثر درگذشت مادر گرامیتان را تسلیت عرض نموده بقاء،عمر و سلامتی شما و خانواده جنابعالی را از درگاه ایزد یکتا خواهانیم .
علی فروغی ،ابوالقاسم راضی
آ ـ۲۹٦۸۹

دوشیزه میژه سدوری‌نژاد
ازطرف‌خود و همکارانم مصیبت وارده را تسلیت‌میگویم.
سرهنگ ستاد محمدتقی ثقفی
آ ـ۲۹٦۷۳

بانهایت تاثر و تالم فوت جانگداز آقای محمدابراهیم کلانتری خاندانی بزرگ فامیل کلانتری خاندانی را بعموم بازماندگان آن مرحوم بویژه آقایان رضا کلانتری خاندانی ، جواد کلانتری خاندانی ، منصور کلانتری خاندانی ، دکتر احمد محیط و سرکار خانم فروغ کلانتری تسلیت میگوئیم
پزشکان ، کمک پزشکان و کارمندان سپاه بهداشت استان سیستان و بلوچستان
آ ـ۷۱۹۵٦

تیمسار سرتیپ رکنی
با نهایت تاسف مصیبت وارده را به تیمسار و بانو تسلیت عرض مینمایم
شاهرود ـ سرتیپ سوداگر و بانو
آ ـ۷۱۹۷۲

زیرآسمان کبود

از خبرنگاران اطلاعات در: همدان ـ تبریز ـ اهواز
پاشاکی ـ مسجد سلیمان ـ مشهد و منابع خارجی

حاشیه پرداز

ماشین: قسطی. موتور: قسطی. مزاحمت طویل المدت!

هادی خرسندی

طبیب آنست که بسرش آمده باشد».

همکار ما ، خانم قاسملو، خبرنگار اطلاعات بانوان ، هنگام عکس ـ برداری از مزاحمت‌های خیابانی آقایان نسبت به خانمها ، مورد اصابت یک موتوسیکلت قرارگرفته و خودش اینطرف خیابان افتاده، دوربینش آنطرف خیابان.

مدعی خواست که واقف شود از پرده راز ـ دست غیب آمد و بر سینه نامحرم زد .

تا زمانی که جامعه ما ، اینطور ماشینی‌نشده‌بودو زندگی«موتوریزه» شامل حالمان نگردیده بود ، فوق مزاحمت های خیابانی آقایان ، «چشمک» بد . یعنی هر آدم‌نابابی که میخواست‌مزاحم‌زن مردم شود، باو «چشمک» میزد ، که البته ، همین چشمک زدن، مورد اعتراض شدید خانمهایا مرد همراهش‌میشد و چه لنگه کفش‌ها که بالا نمیرفت و چه مشت‌ها که فرود نمی‌آمد .. بحمدالله ، جامعه ما، مترقی‌شد. ماشینی شد . موتوری شد. علاوه بر سرکه شیره‌ایها و ماست‌بندها و شیر فروش‌ها ، حالا دیگر روشنفکرهایمان هم سوار موتورمی شوند و ماشین هم که دیگر چه عرض کنم . آنقدر زیاد شده که نشسته‌ایم بامید روزیکه‌هر ایرانی، یک اتومبیل داشته باشد و البته با ترمز دوبل . که براحتی بتواندجلو هر خانمی ترمز کند و روی جاده میخکوب شود و بوق بزند.بنابراین با پیشرفت تکنولوژی و توسعه تهران ، «چشمک» زدن ، از میان جامعه ما ، رخت بربست . دیگر مردی به زن چشمک نمیزند و اگر هم بزند ، خانم خیال میکند آقا ، «گل‌مژه» درآورده . البته متداول شدن عینک‌های آفتابی هم ، درکم شدن رونق بازار«چشمک» بی‌تاثیر نبوده‌است، چون‌هرچه آقاپسرهای زیگولو ، از پشت عینک دودی ، چشمک میزدند ، دختر خانمها متوجه نمیشدند . باین‌جهت، حالا دیگر کار مزاحمان خیابانی رسیده به جنگ تن به تن . شرم و حیائی که سابق اجازه نمیداد آقایان، از مرز «چشمک» تجاوز کنند،جایش را داده به‌تهران‌ماشین و موتوری. و حالا ، حضراتی که یک ماشین و موتور زیر پایشان گرفته‌اند ، و تا جم بخورند ، سر برج رسیده، میخواهند بااین مزاحمت‌ها، تلافی قسطی را که میدهند درآورند.

جوانک روی موتور که می‌نشیند، یاد سفته‌هائی می‌افتد که درکمپانی موتور امضاء کرده . یاد قسطی می‌افتد که سر برج باید بدهد ، و فکر میکند که «خوب . من تا این تاریخ چه استفاده‌ای از این‌موتور (یا اتومبیل) کرده‌ام ؟» اینست که یکهو گاز میدهد و سعی میکند تا نوبت قسط بعدی نشده ، یکجوری از موتورش استفاده ببرد. موقع خرید هم ، هیچکس از ایشان سئوال نکرده که جوان ! چرا میخواهی موتور یا ماشین بخری؟ مثل آن بابائی که دیده بود فیل را در باغ وحش ، قسطی میدهند ، خریده بود و بعد درمانده بود که چکارش بکند. و حالا ، ماشین یا موتور که اقساطی است ، یک مزاحمت «طویل‌المدت» هم قضیه‌را تکمیل میکند.

می‌بینیم که قسط ، علاوه براینکه زندگی ما رافلج‌کرده ، درمزاحمت های خیابانی هم بی‌تاثیر نبوده ، و حالا، این موضوع‌را دربی‌تربیتی و عقده‌مندی بعضی‌ها، ضرب‌کنید حاصل ضرب همان است که بر خانم سودابه قاسملو رفت .

عشق سوزان، کمتر از یکدست لباس!

پاشاکی «گیلان» ـ آقای اسماعیل‌خان ، جوان ۱۸ ساله اهل پاشاکی ، به‌آسانی ثابت کرد که عشق در این دوره‌وزمانه، یعنی کشک !

این جوان ، از چندی پیش عاشق سینه‌چاک دختر همسایه‌اش شده بود و جفت پاهایش را توی یک کفش کرده بود که : یا وصال معشوقه ، یا مرگ !

باوجود آنکه مادر اسمعیل‌خان با این «عشق آتشین» بسختی مخالفت میکرد ، ولی او وقت و بیوقت بدیدار معشوقه می‌شتافت و حتی شبها ، تا دیرگاه ، اطراف خانه محبوب خود طواف میکرد و اشک میریخت ...

اما ، بالاخره مادر اسمعیل‌خان ، بهترین راه علاج عشق را پیدا کرد و چون میدانست پسر نازنینش به لباس های شیک علاقه دارد، برای او یکدست کت‌و شلوار ۴۰۰ تومانی دوخت و بعد گفت :

ـ اگر میخواهی این کت وشلوار مال تو باشد ، باید از آن دخترک دست برداری !

فکر میکنید نتیجه چه شد؟ خیلی ساده ... اسمعیل‌خان کت و شلوار ۴۰۰ تومانی را بتن کرد و قید معشوقه را زد، طوری که گوئی ، عشق پرسوزوگداز او ، از بیخ و بن وجود نداشته است ...

ملاحظه میکنید که‌در این دوروزمانه ،با یکدست لباس میتوان بسوزناکترین عشقها پایان داد!

کوئن الیزابت آتش گرفت

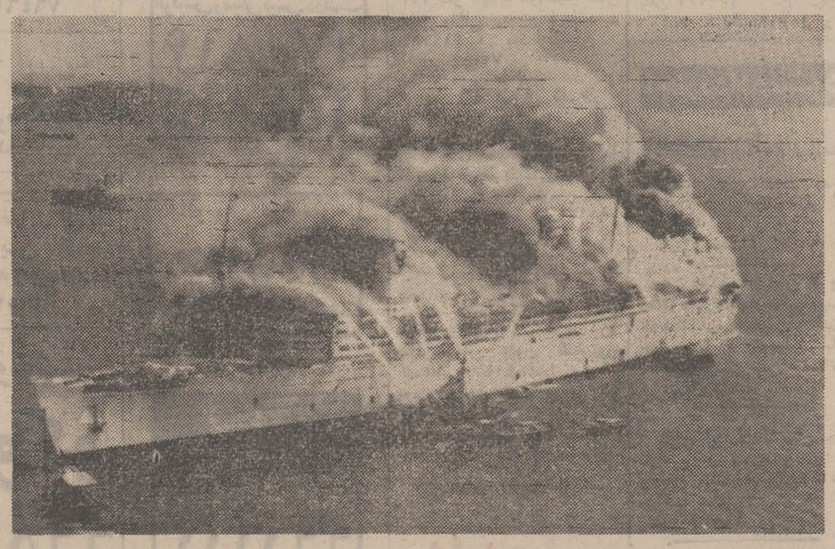

هنك كنك ـ رویتر ـ بر اثر آتش‌سوزی شدید کشتی تفریحی معروف انگلیسی «کوئین الیزابت » سابق خسارت فراوان دید و یك گزارش حاکیست که تقریبا ۸۰در صد عرشه کشتی‌ازبین رفته است . کشتی کوئین الیزابت مدتی است در بندر هنك کنك لنگر انداخته‌و کارگران‌و مهندسان‌سرگرم تغییراتی در آن هستند تااز این پس کشتی تفریحی‌بجای یك دانشگاه شناور مورد استفاده قرار گیرد .

کشتی کوئین الیزابت زمانی بزرگترین کشتی موجود در جهان بود که اینك صاحب چینی آن تصمیم دارد آنرابه دانشگاه دریائی تبدیل کند. با این کشتی در گذشته میلیونر های مشهور جهان‌به سفر های طولانی تفریحی‌دور دنیا می پرداختند .

از مشخصات دیگر کشتی الیزابت ۸۲٫۹۹۸ تن وزن دارد و در سال ۱۹۴۰ به آب انداخته شده و تعمیرو تغییر آن به دانشگاه دریائی‌برای صاحب چینی‌اش چندین میلیون دلار خرج برداشته است .

گزارش رسیده حاکیست که گمان نمی رود در آتش سوزی کشتی‌الیزابت بکس آسیب رسیده باشد ، لیکن یك گزارش‌تائید نشده‌دیگر حاکیست که بسیاری‌ازخدمه کشتی در قسمت های تحتانی کشتی به‌تله افتادندوماموریـن آتش نشانی برای نجاتشان تلاش فراوان کردند .

لجنزاری بنام خیابان

اهواز ـ با آنکه شهر اهواز، بیشتر و زودتر از آن که‌انتظار میرفت توسعه یافت و بصورت یکی ازقطب‌های صنعتی ایران درآمد . اهالی بیشتر محلات و خیابانهای آن در گل و لای و لجن زندگی میکنند. هنوز بسیاری ازخیابان های‌اهوازآسفالت‌و مجرای‌فاضلاب ندارد ، و بدتر از همه ، هنوز خیابان‌هائی که در اثر سیل چند سال پیش شکاف برداشته‌اند و حفره‌هائی در آنها ایجاد شده است، مرمت‌نشده‌اند. بهمین‌جهت، کف این خیابان‌ها پر از لجن های داخل جویها است‌که مردم،ناگزیر، با بیل و خاک‌انداز از جویهـا بیرون آورده توی‌خیابان ریخته‌اند تا این گل‌ولای بداخل خانه‌ها و مغازه‌ها نرود.

این وضع اسف‌انگیز چنان است که با کمترین بارندگی ، سیل‌جاری میشود و آب لجن الود به داخل خانه‌هاو مغازه‌ها سرازیر میگردد. بطوری که اهالی این محلات ، تا زانو در آب و گل و لجن فـرو میروند و مجبور میشوند با سطل‌و دلو ، آبهای حیاط و اتاقهای خود را به بیرون حمل‌کرده توی‌خیابان بریزند.

در خیابان‌های‌پشت زندان‌اهواز. باغ شیخ ، و کوی یوسفی،کمترین اثر عمران و بهداشت به چشم نمیخورد و جالبتر از همه اینکه نام فارابی ، شاعر معروف ، را بر یکی از همین خیابانهای لجنزار و متعفن گذاشته‌اند!

اهوازیها ، اگر مردمی بودند که به عمران و آبادی علاقه نداشتند، اگر از زیر بار مالیات‌ها و عوارض گوناگونی که هر روز بطرق‌مختلف وضع میشود شانه خالی میکردند، اگر در هر کار مثبت و مفیدی پیشقدم نمیشدند ، و خیلی اگرهای دیگر ، شاید میشد گناه را از آنه دانست ولی حالا که‌درست عکس این است ، گناه از کیست؟

مسجد سلیمان ـ از روزی که دستگاه تقویت تلویزیون ، در مسجد سلیمان نصب شده ، بازار فروشندگان تلویزیون ، چنان داغ شده که بیا و تماشا کن .. گرچه از قدیم گفته‌اند چشم و همچشمی آدم را به خاک سیاه می‌نشاند ، ولی اهالی مسجد سلیمان ، روی چشم و همچشمی ، هر روز چند آنتن تلویزیون به آنتن‌های روی پشت بامهای این شهر اضافه می کنند ، حتی به قیمت فروختن‌فرش و دیگ و بادیه و آفتابه خود!

و یکی ازاین حضرات ، آقای علی‌اصغرخان است که وقتی دید همه آشنایان ، از خاله و عمه و دائی و عمو گرفته تا همسایه های سمت راستی و سمت چپی و روبروئی ، تلویزیون خریده‌اند . با خودش فکر کرد «مگر من چه چیزم از آنها کمتر است؟» و بلافاصله دست بکار شد و با استفاده‌از غیبت‌چندساعته‌اهل‌بیت، تنها قالی خانه و مقادیری ازاثاثه و حتی یک دست از دو دست‌کت‌و شلوار خود را به پول نقد تبدیل کرد و یک تلویزیون شیک خرید و بخانه آورد ..

وقتی اهل‌بیت به خانه برگشتندو دیدند علی‌اصغرخان ، کف اتاق بدون فرش نشسته و محو تماشای تلویزیون است ، اهل خانه‌ناگهان به دو دسته تقسیم شدند : یک دسته طرفداران تلویزیون و دسته دیگر مخالفان تلویزیون ، در خانه بدون فرش !... و در چند لحظه، بگومگوی این دو دسته کار را به آنجا کشاند که جنگ مغلوبه شد و بالاخره پس از زخمی شدن سر و صورت چند نفر از طرفین، با وساطت علی‌اصغرخان ، دعوا فیصله پیدا کرد، البته باین شرط که «مادام که علی‌اصغر خان،فرش دیگری نخریده ، کسی حق ندارد تلویزیون را روشن کند » ... و حالا چند روز است که تلویزیون دراین خانه مثل یک جعبه بی‌بو و خاصیت ، در گوشه‌ای‌افتاده است و هیچکس از ترس ، جرات نزدیک شدن به آن را پیدا نمیکند !

همدان در ۳۰ درجه زیر صفر!

همدان ـ بیجار: سرما و یخبندان شدیدی که از بعد ازظهر دیروز در همدان و نقاط اطراف‌شروع شده زندگی روزانه را دراین منطقه وسیع فلج کرده است.

شهر همدان ، از شدت سرما بحال نیمه تعطیل درآمده و وسائط نقلیه در این شهراغلب از حرکت باز ایستاده‌اند .

هزاران نفر از روستائیان‌حومه همدان از ترس حمله گرگها از آبادی دور نمیشوند . وروستاهای همدان در محاصره گرگها قرار گرفته‌اند .

روز گذشته درجه سرما دراین شهر به ۲۹ تا ۳۰ درجه زیر صفر رسید و لوله های‌آب یخ زده است . در بیجار نیز سرما ۲۷ درجه زیر صفر است . بنابه اظهار معمرین همدان در۸ سال اخیر ، این سرما بی سابقه‌بوده است .

جوانی زیر بهمن جانسپرد

تیکمه‌داش : (نزدیکی‌قره‌چمن آذربایجان شرقی) جوان ۲۰ ساله‌ای بنام حیدر فرزند عباس که چند روز پیش برای شکار کبك به کوههای اطراف‌رفته‌بود بعلت سقوط بهمن ، زیر توده های برف جان سپرد . جسداین جوان با کمك ماموران از زیر برف خارج و بخاك سپرده شد.

ریزش برف شدید در آذربایجان

تبریز: ازصبح‌امروز ریزش‌برف شدیدی در تبریزوسایرشهرهای استان آذربایجان شرقی شروع شد و رفت‌وآمددرراهها‌بخصوص درگردنه‌های آذربایجان بعلت نزول برف و کولاك شدید با اشکال مواجه گردید .

براثر یخبندان ، باند فرودگاه تبریز ، پرواز هواپیما ها ظرف دوروز گذشته‌باین شهر صورت نگرفته است ضمنا قطار تهران‌ـ اروپا نیز در نتیجه برف‌و کولاك شدید در خاك ترکیه ، با ده ساعت تاخیر به تبریز رسید.

میزان سرما در آذربایجان

صبح امروز میزان سرمای‌هوا طبق گزارش اداره هواشناسی تبریز به شرح زیر اعلام شد :: تبریز ۱۰٫۵ ـ سقز ۷ ـ رضائیه ۶ـ اردبیل ۱۷٫۵ و میانه ۸درجه زیر صفر ...

تصادف در جاده

دیروز اتومبیلی در جاده تبریزـ بستان اباد بعلت لغزندگی جاده از مسیر خود منحرف شد وبایك تانکر نفتکش تصادف کرد .

دراین حادثه شخصی بنام صادق‌پور وطن اهل تبریز کشته شد .

متل‌قو ـ پس‌از سه شبانه روز بارندگی‌وسرما در متل قو ،ساقی کلایه وحومه‌از صبح‌امروزهوای این منطقه آفتابی شد و گرمای آفتاب ، بقدری مطبوع است که کسبه متل قو ، از مغازه های‌خود بیرون آمده وبساط خودرا در پیاده‌روها‌پهن کردند و ساعتها حمام آفتاب گرفتند .

توده های سنگین برف که‌در کشتزارها نعمت است ، در این کوچه تنك و باریك جنوب تهران بصورت یك مزاحم ، راه را برعابران بسته‌است.
راستی ، ساکنان کوچه ها ،این‌همه برفها را که از آنهمه‌بامها بکوچه های کم وسعت خود می ریزند چگونه از سر راه خود بردارند ؟

مدشدن کلاه‌زنانه

صنف کلاهدوز را ازنابودی نجات داد

اتحادیه صنف کلاهدوز تهران پس‌از سی سال در حالی که مرتبا رو به تحلیل می‌رفت ، ناگهان در مدت یکماه گذشته حدود ده تقاضای دایر کردن دکان کلاهدوزی‌جدید دریافت کرد ! این‌تقاضا هابرای‌دایر کردن مغازه های کلاهدوزی زنانه در تهران داده شده است .

کلاه از مد افتاده !

تا چند سال پیش اتحادیه صنف کلاهدوز یکی از بزرگترین اتحادیه‌های صنفی تهران بود ولی از مدتی پیش‌که کلاه گذاشتن ، از مد افتاده و مردم دیگر کلاه بسر نگذاشتند ، صنف کلاهدوز تحلیل رفت و در خطر از هم پاشیدگی قرار گرفت و تعداد افراد وابسته به این صنف‌منحصر و محدود به کلاهدوز های نظامی شد .

کلاه مد روز است

در مدت چند ماه گذشته که خانم ها به پیروی از مد روز باردیگر علاقه‌مند شده‌اند که کلاه بسربگذارند ، میزان سفارش دوخت کلاه‌بمیزان قابل‌توجهی افزایش یافته است روی همین اصل و گرمی‌بازارکلاه ، عده‌یی به‌فکر تاسیس کلاهدوزی و کلاه فروشی افتاده‌اند .

بادوباره مد شدن کلاه بخصوص کلاه های زنانه اتحادیه صنف کلاهدوز اکنون‌متوجه‌شده است که باید ازموقعیت کنونی استفاده کند و بکار خود هماهنگ با پیشرفت زمان ، ادامه دهد تا از خطر نابودی کاملا نجات پیدا کند . افراد صنف کلاهدوز که این روز ها برمیزان کار خود افزوده‌اند ، میکوشند تا جلوی دخالت خیاطها و بوتیکها را در کار کلاهدوزی بگیرند و اجازه ندهند که در خارج از کادر صنفی کسی کلاه بسازد .

عملیات عمرانی در جزایر تنگه هرمز

فعالیتهای عمران و آبادی درتنب بزرگ و کوچک و جزیره‌ابوموسی بسرعت ادامه دارد .

تاکنون شبکه آبرسانی ، برق و واحد بهداشت این سه جزیره تاسیس شده و مورد بهره برداری قرار گرفته است .

خبرنگار ما در بندر عباس در گزارش خود اضافه میکند : طرح های عمرانی‌دیگر جزایر تنگه‌هرمز بزودی‌پیاده وشروع خواهدشد.

استعفای شهردار اندیمشك

آقای ناصر غفاری شهردار اندیمشك ـ بعلت اختلافات قبلی با انجمن شهرازسمت خود استعفا کرد و اعضای انجمن نیز پس از رسیدگی با استعفای شهردار موافقت کردند .

اختلاف شهردار با انجمن شهر از اواخر سال۴۹شروع شد و تاچندی قبل همچنان ادامه داشت .

کارشناسان مبارزه با بیسوادی جهان وارد اصفهان شدند

اصفهان : دیروز هیجده تن از کارشناسان کشور های مختلف جهان بمنظور شرکت در سمینار‌بررسی‌سواد‌آموزی حرفه‌ای طرح بین‌المللی مبارزه با بیسوادی وارد اصفهان شدند .

این سمینار با شرکت ۳۳تن از کارشناسان‌داخلی‌و خارجی از روز سه شنبه (فردا) با حضور خانم‌فرخ‌روپارسای وزیرآموزش وپرورش بمدت ده‌روز دراصفهان تشکیل خواهد شد .

وزیر کشور سه کارمند را منتقل کرد

گرگان ـ وزیر کشور ، در دیداری که از فرمانداری شهرستان گرگان بعمل آورد دستور داد تا سه تن از کارکنان این فرمانداری را که در محل کار خود حاضر نبودند ، به استان سیستان وبلوچستان منتقل کنند .

وی که بهمراه تیمسار ارتشبد اویسی فرمانده ژاندارمری کل کشور از سفر خراسان به تهران بازمی گشت توقف کوتاهی در گرگان کرد و چکی بمبلغ یك میلیون ریال در وجه شهرداری گرگان تسلیم کرد تا برای احداث « خانه زن » در اختیار سازمان زنان شهرستان گرگان قرار گیرد .

حوادث شهرستانها

حادثه درجاده یخزده

اسد آباد : سرعت غیر مجاز اتومبیل شماره ۱۸۹۹۲ و یخبندان جاده ونداشتن زنجیرچرخ‌موجب شداتومبیل واژگون گردد و محمدحسین اکبری ، ۵۰ ساله یکی از سرنشینان آن کشته شود .

دو تن دیگر از سرنشینان نیز بسختی مجروح شدند که به بهداری همدان‌انتقال یافتند .

راننده اتومبیل بنام «علی منوچهری» که دستش دراین حادثه شکسته فرار کرده است .

جوانی که کشته شد

رضائیه : جنازه مردجوانی را که از ده روز پیش‌ناپدید شده بود صبح دیروز پشت گورستان شهر رضائیه‌یافتند.

مقتول «ایرج کرانژاد»نام داشت و در رضائیه عهده‌دار اداره یك‌مغازه تعمیرتلویزیون بود.

قرائن نشان میدهد، چند نفر در قتل ایرج دخالت داشته‌اند. کارشناسان‌جنائی هنوز انگیزه قتل را اعلام نکرده‌اند .

برادران قاچاقچی دستگیر شدند

رضائیه : سه برادرقاچاقچی بدنبال‌یك‌زدو خوردبامامورا ن ژاندارمری‌رضائیه درروستای «حصار» دستگیر شدند و یك قبضه اسلحه ۸ تیر ، یك اسلحه کمری و۳۷ تیرفشنگ از میان اشیاء بازمانده قاچاقچیان کشف گردید .

این ۳برادر قاچاقچی مسلح سوابق طولانی درحمل اجناس غیر مجاز دارند و۵ ماه پیش دریك نزاع‌مسلحانه یکی از برادران آنها بنام «خورشید» کشته شد .

مرك کارگر

خلیفه آباد اسالم : یك کارگر کارخانه چوب‌بری «اسالم»بعلت سقوط یك قطعه چوب بزرگ کشته شد. وی «ایبش پورقره» نام داشت و از اهالی «خرجه‌گیل» اسالم بود .

سقوط

مشهد : خونریزی مغزی یك جوان ۱۵ ساله بنام «محمد علی بدر» ساکن‌مشهد که براثر بی احتیاطی در چاه آب منزل خود سقوط کرده بودبمرگ وی انجامید.

کودك کشته شد

مشهد : موتورسیکلت سواری بعلت سرعت زیاد در خیابان جم با کودك خردسالی بنام «حمید عبدالهی» ۷ ساله تصادف کرد و او را کشت، راننده موتورسیکلت «ابراهیم محمد» نام داشت .

سکته مغزی‌دراتوبوس

مشهد : جسد مردناشناسی که حدود ۴۰ سال داشت داخل اتوبوسی در خیابان خسروی پیدا شد.

را سکته مغزی ذکر کرده پزشکی قانونی علت مرگ‌او است .

اعلامیه کانون سردفتران اسناد رسمی راجع به هموطنان رانده شده از عراق

از روزیکه عمال بعثی عراق‌هموطنان مارا برخلاف تمام موازین اخلاقی و انسانی باوضع رقت‌بار و بی‌سابقه‌ای اخراج کرده‌اند عده‌ای از آقایان سردفتران و دفتریاران بکانون مراجعه و امادگی خودرا برای هرنوع کمك و مساعدتی ابراز نموده وگروهی نیز برای کمك های جنسی مهیا می‌باشند . ضمن ابراز کمال تنفر و انزجار از رفتار غیرانسانی حکومت جابر عراق کانون سردفتران مقدم هموطنان عزیز را گرامی داشته واگر وضع موجود خاطره واقعه کربلارا مجسم‌ساخته یقین داریم‌ماجرای ایثار وگذشت انصارنسبت به مهاجر نیز برای فردفرد مردم مسلمان‌ماتجلی‌نموده از قاطبه همکاران خواهشمند است‌وجوه‌نقدی‌را بصورت‌چك دروجه شیروخورشید سرخ‌ایران‌وسیله کانون ارسال‌و کمك‌های جنسی‌را بدفتر کانون که از ساعت ۸تا۱۲ و از ۱۶ تا ۱۹ هر روز اماده دریافت می باشد تسلیم و رسید اخذ نمایند . همکاران خارج‌از تهران نیز برداختی های خودرااعم از نقد و جنس بشیرو خورشید سرخ محل تسلیم و صورت‌آن را بدفتر کانون ارسال‌دارند.

آ ـ ۲۹۶۵۹ کانون سردفتران و دفتریاران اسناد رسمی

نیازمندیهای شما

فروشگاه بزرگ پارس
تولید کننده و پیشرو صنعت لوستر و مبلمان در خاورمیانه
خانه‌را شما بخرید لوازم دیگرشرا یکجااز فروشگاه‌بزرگ پارس تهیه نمایید. خیابان آیزنهاور ـ چهارراه اسکندری
۹۵۵۱۴۴ و ۹۶۰۶۴۲

چای گلستان
محصول جدیددربسته
های‌سبزصددرصد
محصول کلکته‌مرکز
پخش تهران‌سرای‌سینا
تلفنهای ۵۳۵۹۱۴ و
۵۳۵۹۱۵ و ۵۳۵۹۱۶

تلفن‌جدید
صنایع‌کاغذسازی‌نوظهور
۹۶۲۰۸۱

شما که برای امور مربوط به شهرداری (تفکیک . ساختمان . تعمیرات و نوسازی) احتیاج به تهیه نقشه از سازمان نقشه‌برداری را دارید
ماتهیه‌نقشه وترسیم کروکی‌محل‌را
در اسرع وقت با قیمت مناسب برای شما انجام میدهیم .
تلفن ۴۵۶۷۲ از ۷ الی ۹ و ۱۳ الی ۱۷

IVFm
کارخانجات مهندسی و ماشین‌سازی ایران
سازنده انواع ماشین آلات صنعتی
و تولیدکننده :
۱ـ بنکه‌های معمولی وهای افشنی
۲ـ سایکلن های معمولی وهای افشنی
۳ـ کانویور مارپیچ ، تسمه‌ای ـ دولاری
۴ـ الواتور مارپیچ ، تسمه‌ای ـ زنجیری
۵ـ دستگاههای مخلوط کننده موادی
۶ـ تانک‌های تحت فشار
۷ـ دستگاههای خرد کننده موادی
۸ـ اسکلت های فلزی
دفتر مرکزی : خیابان فردوسی ، کوچه پارتیک ، ساختمان مسعود ، تهران تلگرافی ، مهندس فرهمند
تلفن ۳۱۱۶۱۸ - ۳۱۱۶۱۷
کارخانه : جاده کرج ، کیلومتر ۳۲ تلفن ۲۵۴۵ - ۱۱۵

محققان ، استادان ودانشجویان
محترم
سازمان مراجعه و اطلاعات،شما رادر کارتحقیق و ترجمه یاری میکند .
بهار شمالی شماره ۹۲ تلفن ۷۵۲۸۹۸

آدرس جدید نمایندگی پنکه اورینت در ایران
تجارتخانه ارز
خیابان سعدی پائین پشت بانک بازرگانی شماره ۸۷۲
تلگرافی «پیرامار» تلفن ۳۱۰۷۰۴

دکتر دادخواه از مسافرت خارج مراجعت کرده
برای تقویت‌و ترك اعتیاد در بیمارستان دادخواه شماره تلفن ۷۷۳۱۶۳ مراجعه فرمائید .

اثاثیه

خرید

بازرگانی فرش کیهان ۸۳۰۹۰۴ و ۸۲۳۷۷۶ خریدار نقدی همه رقم فرش کهنه و نو جهت صادرات روزولت میدان ۲۵ شهریور

فرش طوسی ۷۵۹۰۲۹ فرشهای کهنه‌ونوسنگین قیمت شما را جهت صادرات از سایرین‌بهتر خریداری مینماید .

فروشگاه فرش صمد تلفن ۴۹۹۸۵ خریدار همه‌نوع فرشهای نو و کهنه و لوازم منزل و اشیاء قدیمی چلچراغ ، ظروف‌بلور و چینی‌ورشو

فروشگاه‌آستارا۱۶۶۴۰۲۱ خریدار یخچال برقی و نفتی و تلویزیون فرس‌و کلیه لوازم منزل به‌قیمت عادلانه‌شاه‌چهارراه‌پیروز

نمایشگاه گلشن ۶۲۱۴۲۱ همه‌نوع فرش های کهنه خریداریم وهمه رقم فرش نو موجود میباشد فرش های کهنه بانو معاوضه می شود خیابان پهلوی بالای ایستگاه بیمه‌جنب بانک ملی یوسف‌اباد .

فروشگاه اسیا۶۶۲۸۳۲ خریدار یخچال تلویزیون فرش و سایر لوازم‌منزل بقیمت عادلانه‌خیابان‌شاه

فروشگاه مشرق۴۹۳۲۷ بهترین خریدار فالی و قالیچه لوازم‌منزل‌یخچال نفتی

فرش‌خواجه‌نصیر

بهترین خریدار فرش کهنه و نو معاوضه جهت صادرات . ۷۵۲۶۹۰

فروشگاه اریا ۴۹۳۹۳ خریداریخچال برقی‌نفتی فرش مبلمان اجاق‌کار تلویزیون و اثاث منزل

فروشگاه ارمان تلفن ۱۶۹۶۲۳ خرید یخچال برقی و نفتی و تلویزیون قالی قالیچه

فروشگاه فرش فروردین خرید فرش کهنه و نو تلفن ۶۶۱۶۵۵و ۴۳۰۸۵

فروشگاه فرش شایان تلفن ۶۶۳۳۸۱ بهترین خریدارفرش‌ولوازم‌منزل

فروشگاه بختیاری‌تلفن۷۵۹۳۲۹ بهترین‌خریدار کلیه لوازم منزل

فرش اردیبهشت تلفن ۶۶۸۱۶۴

فرش رضوی ۸۲۵۸۰۰

فروشگاه ایران فرش تلفن ۷۷۴۹۷۲ کلیه لوازم منزل شما را بهر مبلغ باشد بیشتر از سایرین نقد خریداریم . آـ ۸۷۴۸

فروشگاه نیك ۷۵۷۵۳۳ خریدار اثاثیه منزل شما ۱ـ۸ آـ۱۰۰۶۱

فروشگاه فرش‌تهران‌کالا خریدار انواع فالیهای نو و کهنه و لوازم منزل ۶۶۹۲۲۶

نمایشگاه فرش نوکلی تلفن بازار ۲۰۸۲۹

فروشگاه پورنیک ۷۵۷۵۶۴ خریدار کلیه لوازمات منزل . آـ ۹۷۵۸

فرش کاشان

ازمتری ۳۶۰۰ تا ۴۶۰۰ ریال اقساط ۲۰ ماهه میدان فردوسی اول عیشرآباد فرش ریتس - ۸۳۶۲۷۶

فروشگاه فرش ایران‌کالا ۷۹۳۳۶۷ و ۷۵۳۳۰۶ فرشهای کهنه و نوجهت صادرات با عالیترین قیمت درمنازل‌خریداریم

فرشهای کهنه را متری ۳۰۰ تومان به بالا خریداریم فرش اعتماد مقابل سینما مولن‌روژ تلفن ۷۵۸۲۷۰

فروش دست‌اول

در فروشگاه فروردین بهترین لوازم منزل : نفتسوز . گازسوز . الکتریک موجود . خیابان پهبودی‌تلفن : ۹۷۴۷۸۴ ۱ـ۱۰ آـ ۱۰۱۴۹

ضدیخ بتون

رسید
مواد عایقکاری پشت‌بام انواع‌مواد شیمیائی ساختمان انواع کفپوش‌یکپارچه‌وپلاستیکی موکت کاغذ دیواری پارکت کرکره اکوستیک بتون سبک بانازلترین قیمت واز بهترین نوع جنس موجود است .
۶۶۲۰۷۲
آـ ۱۰۳۲۳

مبل‌ودکوراسیون

پیراهن مبل: ۳۱۹۵۰۵
تعویض پارچه‌مبل: ۳۱۹۵۰۵
پرده‌دوزی شهرزاد ۳۱۹۵۰۵

پرده دوزی ارجمند ۳۱۷۳۷۰

شستشوی‌مبل وفرش

کنت سرویس
مبلمان موکت فرش و تشک اتومبیل شمارا با آخرین تکنیک درجای خود سرویس مینماید
۷۷۶۷۱۳
آـ ۱۰۴۱۰

کارخانه‌فالیشوئی ماژیک

تلفن جاده‌کرج ۶۶۱۸۲۲ تلفن شعبه جمشیدآباد ۶۶۱۸۲۳ ـ تلفن تهران‌نو ۷۹۸۸۱ آـ ۱۰۰۸۸

شستشوی مبل و فرش

کلین سرویس مبتکر و پیشرو نظافت مبل و فرش با دستگاه منحصر بفرد ۹۵۲۵۴۶
آـ ۸۸۳۸

کارخانه فالیشوئی‌ادیب باضمام شستشوی مبلمان در جای خود تلفن ۹۵۶۵۶۵

آناهیتا سرویس مجهز- ترین خشکشوئی مبلمان فرش موکت در محل :
۷۹۵۳۰۷

یخچال

تعمیرگاه سید حسین ۸۸۲۴۳۸ تعمیرگاه هرنوع یخچال، شوفاژ رختشوئی ، آبگرمکن بخاری ورنگ

تعمیر یخچال فوری ۷۹۳۸۹۷

تعمیرگاه یخچال فریجیدر اساس یدکی موجود است تلفن ۷۵۲۳۳۶

کولر

روکش برزنتی کولرفوری تعمیر بخاری آبگرمکن ۷۹۳۸۹۷

تعمیرات

تلویزیون

تعمیرگاه تلویزیون الکترون تلفن ۷۶۳۶۸۲

تعمیرگاه تلویزیونهای R.C.A شاوب لورنس فیلیپس . سیرا تلفونکن‌و سایر مارکهاباسرویس مجهز سیاردر شهر وشمیرانات

موسسه ایران تلویزیون تعمیرگاه مجهزتلویزیون های اروپائی و امریکائی

R.C.A., R.T.I.
شاوب‌لورنس ، دمونت، گروندیك ، تلفونکن ، زیمنیس فلیپس وستینگهاوس باسرویس سیاروضمانت‌نامه کتبی تلفن ۷۶۰۷۶۴

تعمیرگاه تلویزیون‌دولت
تعمیر انواع تلویزیون فوری در محل ۸۸۳۵۵۱ و ۸۸۳۲۶۲ ۱ـ۲۶ ۹۵۱۹

تعمیرگاه مجاز شماره ۶
شاوب‌لورنس
شمیرانات ۲ راهی قلهک
تلفن: ۸۶۳۸۵۵ ۸۶۶۷۸۶
SCHAUB-LORENZ

شرکت‌مهندسین تلویزیون ایران تعمیر تلویزیونهاو تقویت لامپ تصویر ۶۶۱۲۳۴

تعمیرگاه تلویزیون نوین تلفن ۵۳۶۹۶۴

تلویزیون فوری در منزل تعمیر میشود ۹۶۰۵۴۶

تعمیرگاه ثابت
RTI RCA تعمیرتلویزیونهای
با تخفیف استثنائی
تلفن ۶۶۹۱۷۰

سرویس تلویزیون
گارانتی تلفن ۶۲۸۳۷۱
سرویس سیار R.C.A-R.T.I شاوبلورنس مدیاتور جنرال در تهران بویژه شمیرانات الکتریک سیرا وستینگهاوس صبا و دیگر مارکها در منازل ۱ـ۱۳ آـ ۸۲۵۰

RCA دادار RTI
تعمیرگاه مجهز تلویزیون های آر. تی.آی.آر. سی. آ
عباس‌آباد سیمتری نظامی
تلفن ۷۶۴۲۵۱
۱ـ۱۱ آـ ۸۸۳۰

تعمیرگاه مجازشماره یك شاوب لورنس و R.T.I مجهز به سرویس سیار تلفن : ۷۷۱۹۷۷
SCHAUB-LORENZ

تعمیرگاه مجاز شماره۱۵
شاوب لورنس
سرویس سیار فوری عباس‌اباد سیمتری نظامی
تلفن ۷۶۴۲۵۱
SCHAUB-LORENZ

تعمیرگاه مجاز
آژور
دارای پروانه رسمی ازاتحادیه الکترونیک . متخصص در تلویزیون های شاوب لورنس میلیپس تلفونکن‌میباشد.
تلفن جدید آژور
۶۶۱۲۶۱

تغییر محل
کانون‌زبان‌انگلیسی‌پایه
بمحل جدید خود : خیابان شاهرضا ـ نزدیك میدان فردوسی روبروی بی ـ او ـ ا ـ سی ـ جنب بانك ملی شعبه فردوسی منتقل شد .
برای ترم جدید ثبت‌نام میکند
تلفن : ۸۲۶۶۱۰

بخاری

سرویس مجاز ۱۰۳
ارنج
رنگ‌امیزی نصب ، سرویس تعمیر و پخش لوازم یدکی پخچال . کولر . بخاری و آبگرمکن
خیابان شاه چهارراه پیروز تلفن ۴۰۶۶۴

سرویس مجازشماره۱۱۳
ارنج
نصب رنگ و سرویس بخاری‌و آبگرمکن و پخش قطعات‌یدکی محصولات ارج‌وکانال‌کشی‌کولر جاده قدیم شمیران - روبروی کلانتری سوارجنب‌شماره‌گذاری شماره ۸۹۴تلفن ۷۵۵۴۷۵ ۱ـ۴۴ آـ ۶۹۴۹۰

سرویس مجاز شماره ۱۲۷
ارنج
نصب ، تعمیر ، سرویس ورنگ بخاری ، کولر وآبگرمکن‌جهان سرویس‌نو میدان بروجردی - خیابان پرنده ـ شماره ۷۱ تلفن ۳۹۱۸۷۵ ۱ـ۲۵ آـ ۷۱۳۴۴

سرویس‌آبگرمکن ۴۰۶۶۴

سرویس‌بخاری ابگرمکن ۷۹۶۱۰۳

جنرال سرویس
آبگرمکن ـ کولر ـ بخاری ـ بخاری ـ اجاق‌گاز
تلفن ۸۲۱۰۶۱

سازمان رفاه پژواك
تعمیرات رنگسرویس آبگرمکن بخاری‌اجاق‌گازماشین‌لباسشوئی
تلفن ۹۶۱۴۸۵
آـ ۹۵۵۲

تکنیسین اوپك
نصب و سرویس آب‌ـ گرمکن بخاری کولر و شوفاژ کانال کشی ساختمان ۷۶۲۶۴۱ و ۷۶۴۶۰۸

شوفاژ

سرویس شوفاژ وازکن ۷۶۰۷۹۳

موسسه شمیران شوفاژ شوفاژ سانترال قیمت با ارزانترین قیمت سالیانه بیمه مینماید . تلفن ۸۶۵۳۹۹

شوفاژ
ترموکو
۶۶۵۲۹۶
سرویس ـ نصب‌وتعمیر شوفاژ ـ تهویه مطبوع

سرویس شوفاژ ۸۸۳۱۲۲

موسسه پارس شوفاژ شوفاژ تهویه شما را با ارزانترین قیمت‌بیمه‌می‌ـ نماید تلفن ۸۸۵۳۹۱

فروش اتومبیل

فولکس
مدل ۶۹
فولکس‌استیشن دوکابین ۶۹ بسیار تمیزنقداوفورافروشنده‌ایم تلفن ۳۵۵۸۸۸
آـ ۱۰۲۹۹

ژیان ۴۸
بابدهی ۳۲۰۰۰ ریال‌بقیمت‌خیلی مناسب بفروش میرسد تلفن ـ ۶۶۷۴۴۳
۱ـ۲ آـ ۱۰۳۹۳

موستانك
مدل ۷۰
موستانگ دانشجوئی با کولر و پخش صوت بدون‌واسطه‌بفروش میرسد تلفن ۸۸۰۰۴۰
۱ـ۳ آـ ۱۰۲۹۷

فروشگاههای اتومبیل

اتومبیلهای مدل بالا را با زمین مرغوب معاوضه میکنیم
تلفن ۴۸۴۶۳ و ۴۰۸۲۹
۱ـ۲۶ آـ ۹۶۱۵

قبل از آخرین تصمیم در مورد فروش ویامعاوضه اتومبیلتان بنفع‌شماست که با حکیمی تلفن ۶۲۳۶۵۰ تماس بگیرید

برای اتومبیل شما

محافظت
اتومبیل
قیر پاشی اتومبیل بوسیله قیر صداگیر پلاستیکی بندیکس . پپسی کولا جیحون پائین‌تر از دامپزشکی جنب فروشگاه قیر بندیکس سالن قیر پاشی تلفن ۹۵۳۶۰۱

کرایه

اتوبوکس
اتومبیلهای تشریفاتی با راننده برای داخل وخارج ازتهران میدان فردوسی تلفن ۸۲۱۲۷۰و ۸۲۶۶۰۵

MAS
ام.آ.اس
اتوبوس ومینی بوس دربست
۹۷۰۸۱۴
۹۷۸۸۱۵

اتوبوس دربستی
جهان بنز
۹۵۶۶۲۹ـ ۹۵۸۲۴۲

کاج بار
بارکش شهر وحومه
حمل بار به تمام نقاط ایران
۶۶۱۱۱۱
۴۱۱۱۱

شوش بار
بارکش شهر وحومه
تلفن ۲۱۱۱۱

اتوبوسهای مجهز با رانندگان مجرب برای سرویس دائمی وموقت شرکتها و کارخانجات و موسسات به تلفن ۲۷۹۴۳ مراجعه شود

جرثقیل بابك ایزنهاور تلفن۹۷۸۰۸۰و۹۵۹۵۸۸

مافقط به‌هشتادنفراحتیاج داریم!
DERAMI SCHOOL
درحالیکه هم اکنون نیم ملیون نفر در ۳۲ کشورجهان با این متد جدید با سرعتی معجزه آسا مشغول آموختن زبان انگلیسی هستند ،
مرکزآموزش زبان پرند
باتوجه به متد جهانی اینترنشنال هاوس لندن و با استفاده از گروه معلمین انگلیسی زبان این موسسه که هم اکنون در ۳۲ کشور جهان مشغول تدریس زبان انگلیسی به نیم ملیون دانش‌آموز می باشند برای تکمیل کادر دانش‌آموزان خود فقط به ۸۰ نفر محصل با استعداد احتیاج دارد .
از داوطلبان پس از گذراندن تست و تعیین استعداد یادگیری زبان برای دوره‌های مخصوص متفاوتی و عالی نام نویسی بعمل میاید هردانش‌آموز باید بتواند حداکثر پس ازسه ماه احتیاجات روزمره خود را درزبان انگلیسی رفع نماید .
حداکثر فرصت برای شرکت در تست زبان و نام‌نویسی از تاریخ انتشار این آگهی تا آخر دیماه بمدت ۱۵ روز است .
مرکز آموزش زبان پرند پیچ شمیران تلفن ۷۵۸۶۹۳

توکل بار

بارکش‌شهروحومه
تلفن ۲۲۲۲۲

املاك ومستغلات

معاملات تهران‌پارس نارمك و پول ـ امینی ۷۹۰۰۹۰

فروش

خانه فروشی
بدون واسطه وکمیسیون خانه باقساط ماهی۵۰۰ تومان درنیروی هوایی شرق ۳۰ متری ونوق چنددستگاه خانه یکطبقه ۴اطاقی۲۴۰متری نوساز ۱۱۰ هزار تومان ۴۰ هزارتومان‌نقد بقیه باقساط ۳۰تا۴۰ ماهه از ماهی ۵۰۰ تومان‌ببالا ۳۹۳۰۵۸

خیابان سوم نیروی هوائی خانه ۳ اطاقی نوساز دست اول دوطبقه ۹۶ متر بیواسطه ۷۰ هزار تومان نصف نقد بقیه ۶ ماهه ۳۹۳۰۵۸
۳ـ آـ ۱۰۲۹۰

در خیابان نادری
ساختمان مستغلاتی‌شخصی‌ساز با ۸۰ هزار ریال اجاره به قیمت مناسب بفروش میرسد ۵تا۸ بعدازظهر ۳۱۱۷۴۳
۱ـ۳ آـ ۱۰۱۲۱

خانه‌های مدرن دردروس وگلستان و فیطریه‌برای فروش و اجاره تلفن ۸۶۶۱۴۳

اجاره یا فروش
یک ساختمان مدرن بین سینما امپایر وسینماآتلانتیک مجهز به کولر وشوفاژ ۵ اطاق‌خواب هال ، سالن و غذاخوری‌وسیع برای دفتر شرکتها یا موسسات یا سکونت خارجیان اجاره ماهیانه ۵۵۰۰ تومان تلفن ـ ۸۹۱۱۶۴
آـ ۱۰۳۶۹

خانه فروشی خیابان جم
نزدیک تخت طاوس باتلفن ۲۷۰ متر بابنای دو طبقه شش اطاق ولوازم رجوع فرمائید ـ ۳۱۹۷۸۴ به : بنگاه کوشان .
آـ ۷۲۰۰۴

بر ۴۶ متری شرقی نارمك
خانه های مستغلاتی نوساز دو طبقه ۸ اطاقه با سرویس ۲۰۰ متر دویست هزار تومان نصف نقد بقیه ۲۴ ماهه تلفن۷۹۱۱۶۴
۱ـ۱۵ آـ ۱۰۴۰۷

سیمتری وتوق نیروی‌هوائی
خانه ویلائی ۲۴۰ متری ۱۱۰ هزار تومان بدون کمیسیون اقساط ۳۰تا۴۰ماهه‌با ۴۰هزار تومان پیش‌قسط بقیه‌ماهی۵۰۰ تومان تلفن ۳۹۱۳۵۶
۱ـ۸ آـ ۱۰۳۹۶

آپارتمان فروشی
به‌پول زیاد
احتیاج نیست برای خرید آپارتمان مدرن مهندسی ساز ۴ و ۶ اطاقی با شوفاژ کولر آسانسور تلفن در خیابان پهلوی نصف نقد و نصف اقساط ۱۵ ساله به آقایان دکتر ها تخفیف کلی میدهیم تلفن ۶۲۳۴۶۶ ۶۲۶۷۶۶

کرج
نیمساعت فاصله‌ازمیدان شهیاد
زیبادشت
درتامین مسکن‌واسایش سلامتی شما
شما را برای دیدن باغات ویلائی زیبادشت دعوت مینمائیم تلفن ۵۳۹۹۸۹ ـ ۲۳۷۰۰ بعد از ظهر ۴۴۳۱۱
نشانی : امتداداتوبان کرج خروجی جاده شاهدشت ۹ کیلومتر بطرف جنوب
زیبادشت

زمین فروشی

زمین شمال هنرسرای عالی نارمک نقد و اقساط به قطعات ۲۵۰ الی ۵۰۰ متر بین دو اتوبان به فروش میرسد ۷۸۱۹۴۱
۱ـ۱۴ آـ ۱۰۱۷۳

زمینهای یافت‌ابادرا بقطعات ۵۰۰ الی ۱۰۰۰ متر با آب فروشنده‌ایم ۹۶۳۴۳۲ کلهر

زمین وباغ فروشی‌درشهریار باسند و آب تلفن ۸۶۲۹۴۶
آـ ۷۱۹۰۶

زمین فروشی ۴۷۰متر
خیابان تخت جمشید رجوع ۳۱۹۷۸۴ به : بنگاه کوشان .
۱ـ۲ آـ ۷۲۰۰۰

زمین فروشی ۷۸۱متر
خیابان فروغی (شبتکل) رجوع ۳۱۹۷۸۴ به : بنگاه کوشان .
۱ـ۲ آـ ۷۲۰۰۲

منظریه کرج
نیابنگر صفای منظریه هوای جانفزای منظریه تهیه کن باغ اندرآنجا بتوفیق خدای منظریه باغهای ۶۰۰ و ۷۰۰ متر منظریه‌نقد واقساط آماده فروش‌است روزهای‌جمعه هر هفته وسیله رفت و آمد حاضر است خیابان کندی شماره ۴۵نصراله اهورهوش شیرازی تلفن ۹۶۳۲۹۶
آـ ۱۰۴۰۱

فروش سرقفلی

یك مغازه اغذیه فروشی با اجازه فروش آبجوواگذار میشود تلفن ۷۷۴۴۳۸
۱ـ۶ آـ ۷۲۰۳۰

برای محل‌کار دفتری
با تلفن درموقعیت بسیار خوب با کلیه وسایل درخیابان‌پهلوی جنب بزرگمهر طبقه دوم پاساژ با تلفن واگذار میشود تلفن ـ ۸۹۱۵۱۱
آـ ۱۰۴۰۳

اطاق واگذاری
اطاق‌واگذارمیشودتلفن۷۵۷۶۷۴
۱ـ۵ آـ ۱۰۴۰۲

شعبه نفت دربهترین نقطه سه‌راه طرشت بفروش میرسد تلفن ۹۵۰۹۷۱
۱ـ۴ آـ ۱۰۳۱۹

اجاره‌داده‌میشود

اپارتمان اجاره
نبش پهلوی تخت جمشید اپارتمان برای دفاتر کار تلفن ۶۶۴۶۱۸
۱ـ۲۶ آـ ۹۶۷۲

۵ دستگاه آپارتمان ۷ و ۵ اطاقه مدرن مجهز به تمام‌وسایل جهت اجاره موجود است‌آدرس خیابان قدیم شمیران بالای حسینیه ارشاد تلفن ۷۷۶۴۳۵
آـ ۱۰۳۰۶

برای اجاره آپارتمان چهار اتاقه باهال وحمام وتلفن در خیابان شاه‌آباد بتلفن۷۷۵۲۰۴ مراجعه نمائید .
آـ ۲۹۶۷۵

لاله‌زار نو
تعدادی آپارتمان
از ۲ تا ۱۷ اطاقه با سرویس کامل مجهز به آسانسور ـ شوفاژ و پارکینك اختصاصی مناسب برای مطب ـ شرکتهای بزرك و دفاتر بازرگانی اجاره داده میشود تلفن ۳۰۱۳۲۱ و ۳۰۳۴۸۳
۱ـ۲ آـ۱۰۴۱۵

ساختمان اجاره
اجاره داده میشود
یکدستگاه ساختمان واقع در بلوار الیزابت دارای ۴۰ اطاق سالن بزرگ هم کف ، زیرزمین بمساحت ۲۵۰متر مربع ، آسانسور ، تلفن ، تهویه مطبوع باسیستم فن کویل یکجا جهت ادارات دولتی یا موسسات خصوصی اجاره داده میشود و یاسالن همکف وزیرزمین‌درمقابل سرقفلی واگذار میگردد تلفن ـ ۴۵۲۵۰
۱ـ۶ آـ

اجاره برای محل کار
۵ تا ۱۰۰ اطاقه موجود تلفن ۳۱۸۰۸۷
۱ـ۱۰ آـ ۱۰۱۶۱

یکدستگاه ساختمان ۴ طبقه ۲۴ اطاق با دو دستگاه تلفن خیابان شمالی صبای شمالی پلاک ۲۱۴ بتلفن ۳۱۳۷۰۲ مراجعه شود.
۱ـ۱۰ آـ ۱۰۱۱۶

یکدستگاه در طبقه دوم‌مشتمل بر ۴ اطاق وهال‌وسرویس‌نوساز در ساختمانهای بانك رهنی خیابان فرحناز ۲ نبش بیك خانواده محترم ۳ نفری اجاره داده میشود تلفن ۸۹۱۵۱۱
آـ ۱۰۴۰۰

خانه اجاره
درخیابان گرگان منزلی‌بمساحت ۲۰۹ متر دارای ۵ اطاق وحمام وزیرزمین اجاره داده میشود . تلفن ۶۶۷۶۶۲
آـ ۱۰۳۶۴

مغازه اجاره
دوباب مغازه نوساز بر خیابان لاله‌زار نو
مجهز بشوفاژ و تلفن و پارکینك اختصاصی مناسب برای شعبه‌بانك وفروشگاه بدون‌سرقفلی اجاره داد میشود تلفن : ۳۰۱۳۲۱ و ۳۰۳۴۸۳
آـ۱۰۴۱۳

نیازمندیهای اجاره

سازمان نیازمندیهای خارجیان
خانه‌شمارا اجاره میدهد ۸۲۳۹۳۹

منازل شمارا در شهر و شمیران اجاره‌میدهیم ۸۲۳۷۹۰
آـ ۹۱۹۶

تهیه‌مسکن تلفن ۷۷۳۲۸۵
مرکزاجاره بخارجیها

برای چندخانواده‌اروپائی تعدادی منزل و آپارتمان مبله درشهر و شمیرانات‌مورداحتیاج فوری است تلفن ۸۲۹۷۱۳ و ۸۲۳۹۶۴

اپارتمان ۲ و ۳ اطاقه‌نیازمندیم ۸۳۸۸۷۱

رضا
یکقدم تاکامپیوتر
تهیه مسکن و محل کار با مدرنترین سیستم الکترونیکی
۳۰۰۰ دستگاه
آپارتمان ـ خانه ـ ویلا خیابان اریامهر روبروی وصال شیرازی تلفن ۶۳۵۵۶۱

فوری
آپارتمان مشتمل بر حدود۱۲۰۰اطاق یابیشتر با پارکینگی به‌کنجایش حداقل ۱۰۰ ماشین مورد نیاز است به‌تلفن ۸۳۳۱۹۶ مراجعه شود

آپارتمان ۲ و ۳ اطاقه در محدوده فرح و روزولت مورد نیاز فوری است‌به‌تلفن۸۳۳۱۹۶ مراجعه شود .
۱ـ۲ آـ ۱۰۳۶۵

بنگاههای معاملات املاك

زمینهای زعفرانیه درهقشلاق مکانیر سعادت‌آباد فرح‌اباد خریداریم بازرگانی‌جلالی‌خیابان پهلوی تلفنهای ۶۲۶۴۱۱ یا ۶۲۴۱۹۳

کارخانه و انبار خریدار و فروشنده‌ایم ۹۵۲۵۴۵

بورس اراضی ولنجك
محمودیه‌علی‌آبادلطفی ۸۹۰۱۵۰
۱ـ۲۶ آـ ۱۰۱۵۸

بورس اراضی و خانه در کیشا قنبری ۶۳۴۹۹۲

دفتر پارس
مرکز معاملات املاك و مستغلات‌درشهر وعباس اباد و شمیرانات تلفن ۷۶۱۵۵۸

لطفاً درموقع خرید به مارك بكد روی کلیه دستگاه توجه فرمائید .
B.K.D
بکد
دربازکن برقی
قیمت یکدستگاه کامل ۲۵۰ تومان
بدون پیش قسط به اقساط ماهیانه ۵۰ تومان بپردازید
بوسیله تلفن سفارش وبعد دستگاه درمدت ۴ ساعت نصب وتحویل میشود .
شرکت بکد الکتریکت تلفنهای ۷۷۲۰۰۸-۶۲۴۴۱۴
فروش درکلیه فروشگاههای لوازم برقی والکتریکی ها
برای اخذ نمایندگی فروش باتلفن شرکت تماس بگیرید

نیـــــازمندیهـــــای شمـــــا

املاك كيشا خالقى
۶۳۳۷۹۲

اراضی تهران پارس راه آهن وسازمان چای خریداریم ۷۸۴۸۵

تلفن ۶۶۳۰۷۴
مخصوص خرید وفروش خانه اجاره .
۱ـ۱۰ آـ ۱۰۳۵۹

خریداری میشود

زمینهای اقسریه خریداریم ۷۹۱۳۵۹

بورس املاک شمیران دفتر پرانی باغ فردوس ۸۷۲۰۷۵
آـ ۳۱۸ ۹

خریدار زمین تهرانپارس ۷۸۱۹۲۶

خرید کوهك جنت‌اباد باغ‌فیض عباس‌اباد سازمان برنامه تلفن ۶۶۶۲۰۳
آـ ۹۷۶۹

زمینهای

سعادت‌آباد ـ مکانیر ـ فرحزاد خریداریم تلفن ۷۶۵۷۴۵
آـ ۱۰۳۵۸ ۱ـ۲

خرید کارخانه

کارخانه‌ای در حدود ۲۵ هزار متر مساحت و ده هزار مترسالن خریداریم ۳۱۳۱۷۵

اراضی کیشا خریداریم دفتر هجری ۶۳۴۲۴۴

اراضی کیشا خریداریم تلفن ۹۷۱۳۴۸

خرید و فروش زمین وخانه کوچک و بزرگ در هر نقطه تهران و حومه‌تا چالوس ـ قم ـ قزوین ـ دماوند و آبعلی حاج خداداد دفتر ساختمانی اخوان خیابان گرگان چهارراه معینیه تلفن ۷۵۷۷۱۶
۱ـ۱۲ آـ ۹۸۳۱

خرید و فروش زمین . خانه مستغلات شهر و شمیرانات ـ ۸۳۳۳۰۲ و ۸۳۳۳۰۱
آـ۷۳۱ ۸

خیابان بهبودی‌وشاده‌ان غرب انبار کشاورزی و کیشا جنت‌آباد سازمان برنامه و شرکت پنبه و شهرام خریدار و فروشنده‌ایم ۹۷۱۷۷۱

غرب تهران‌قطعات‌زمین‌بزرگ و کوچک خریداریم تلفن ـ ۹۵۲۵۰۹
۱ـ۵ آـ ۱۰۳۹۰

برای ساختمان شما

کاشی
سرامیک تهران نقش

سازنده برغوبترین سرامیک باقره ورنگهای مختلف خیابان حضرت عبدالعظیم خیابان فرح‌آباد برای حاج حسنعلی تلفن ۲۷۱۶۴

ایران‌نژئین
حراج ـ حراج
کاغذ دیواری ساخت آلمان و انگلستان متر مربع ۱۰ و ۲۰ ریال ۷۷۲۹۱۳ و ۷۷۷۲۰۵
آـ ۱۰۳۵۲

کاغذ دیواری ونقاشی فوری باقساط ۷۸۱۹۷۷ و ۷۷۵۷۷۱
۱ـ۲۶ آـ ۱۰۳۸۴

MISCHLER
میشلر

سرما گرما و نور از کرکره چوبی‌میشلر عبور نمیکند پرده چوبی میشلر در عین زیبائی در مقابل‌سرقت‌مقاوم بوده و بصورت حفاظ قفل خواهد شد

BW
پارکت

فرش چوبی‌ایران‌بساختمان شما جلوه خاصی می‌بخشد روی‌پارکت BW کاتش‌سیگار جوهر اسید وسایر مواد شیمیائی اثر ندارد‌نمایشگاه پارکت BW کرکرممیشلر خیابان شاهرضا کوچه فتوحی تلفنهای ۸۲۹۳۹۰و ۸۲۹۵۹۶ و ۸۲۴۳۰۷

لوله بازکنی

لوله بازکنی فاضل آب
سرویس منظم مسعود
بلوار تلفن ۶۶۴۴۸۵

لوله بازکنی فاضل آب
۸۲۷۴۰۸

رفع گرفتگی لوله ساختمان
در ۲۴ ساعت سازمان تراکم
تلفن ۸۸۱۶۸۱

لوله بازکنی فاضل آب
۶۶۴۶۳۵
مقدم
۶۶۵۳۷۴

لوله بازکنی فاضل آب
قدیمی تلفن ۹۵۵۱۱۶

لوله‌بازکنی صبا
۸۲۱۰۱۳ تلفنهای
۸۲۰۸۷۷

رفع گرفتگی هرنوع لوله ساختمانی
باپاه‌ستگاه تراکم مرا ـ تلفن ۷۸۷۲۲

تخلیه چاه و مخازن
۸۳۲۰۱۰

لوله بازکنی

لوله‌بازکنی فاضل‌آب و تعمیرات ۳۰۰۰۳

معاملات پول

پول موجود
وام اقساطی

در مقابل اتومبیل و تلفن و خانه و مستغلات فورا با بهره مناسب میدهیم

۴۹۰۵۰

خیابان حافظ جنب پارک‌هتل پلاک ۱۹۴ طبقه‌دوم‌موسسه‌تعاون
آـ ۱۰۱۴۶

پول سود ۴۴۳۴۱/۱۰

پول صدی ده ۶۶۳۷۲۸

پول‌باسود بانکی ۴۸۴۶۳

خانه پول ـ فرح شمالی مرکزمعاملات‌پول‌تهران ۷۷۱۳۸۸

پول شرطی تا یکمیلیون تومان موجود تلفن ۶۲۰۴۹۲

پول فوری با اصل و فرع باقساط ۶ ساله در مقابل خانه ، مستغلات موجود ۴۰۸۲۹
۱ـ۱۵ آـ ۹۲۰۲

پول تومانی دو شاهی همیشه موجود ۸۲۸۰۹۰

پول باسود عادله ۶۲۵۵۳۳
۱ـ۹ آـ ۱۰۰۵۰

فلك وام میدهد
درمقابر مبیع ارزنده فوری وام میدهد تلفن ۷۶۵۷۴۵

وام فوری در مقابل اتومبیل و تلفن ۶۶۶۶۶۵

پول هرقدر موجود تلفن ۹۵۰۴۱۰

وام در مقابل
مازاد قبوض فرش بانک کارگشائی و ماشین تلفن ۴۵۱۶۸

پول ۵ر۱ شاهی ۶۲۴۸۷۳

در مقابل اسناد معتبر و مبیع ارزنده فورا وام‌داده میشود ۴۹۰۵۰

پول شرطی موجود ۴۹۰۵۰

پول درمقابل مبیع ارزنده و اسناد معتبر موجود پاکپور ۶۶۶۲۶۳ و ۶۶۴۶۱۸
۱ـ۲۶ آـ ۹۶۷۰

۲۰۰۰۰۰ تومان
پول شرطی موجود است ـ ۷۶۵۷۴۵
۱ـ۲ آـ ۱۰۳۲۹

مورد نیاز

پول نیازمندیم ۸۲۶۲۳۰

پول‌شرطی ۱۵٪ نیازمندیم ۴۰۸۲۹

پول‌در مقابل مبیع‌ارزنده لازم تلفن ۹۵۰۴۱۰

پول شرطی نیازمندیم ۴۹۰۵۰

هر مقدار پول دارید در مقابل ۵ برابر مبیع و تضمین هزاری ۵۰ تومان سود میدهیم موسسه دو ـ پ تلفن ۶۶۱۴۸۵
شاهرضا کاخ جنوبی مشتاق پلاک ۳

قبوض

موسسه نك
قبوض فرش ـ طلا و جواهر بانک کارگشائی را فورا به قیمت عالی خریدار است خیابان شاه بالانراز سینما نیاگارا طبقه دوم تلفن ۴۵۱۶۸
آـ ۹۷۳۰

آژاس ۱۱۱
فرش کهنه و نو عادرانی قبوض بانک کارگشائی را خریداری سیمابد بهارستان جنب قنادی‌پاس تلفن ۳۹۱۵۰۰

فرش پارسا
خریدار قبوض بانک‌کارگشائی به قیمت عادلانه‌چهارراه گمرک شاهپور نبش کوچه باغ وزیر دفتر تلفن ۵۳۷۰۶۰و ۵۳۰۱۸۰
۱ـ۲۶ آـ ۱۰۱۶۸

قبوض ۷ ساله عباس ابادر بی‌واسطه خریدار پاکپور ۶۶۴۶۱۸ و ۶۶۶۲۶۳
۱ـ۲۶ آـ ۹۶۷۴

قبوض ۷ساله موجود ۱۶۰۲۰۰
آـ ۹۶۷۱

اوراق‌قرضه از همه‌بهتر خریداریم ۶۲۰۴۹۲

اوراق قرضه
عباس آباد خریداریم ۳۱۳۱۷۵

معاملات تلفن

خرید و فروش هرنوع شماره تلفن ۸۲۰۸۴۱

تلفن خریدار و فروشنده‌ایم بعدازظهرها تلفن ۷۵۵۱۴۸
۱ـ۲ آـ ۱۰۳۴۲

استخدام

شرکت سهامی ایران ماشین
به یکنفر تلفنچی‌با سابقه‌احتیاج دارد ـ داوطلبان میتوانند با تلفن ۳۱۶۸۴۵ با آقای‌پورمرح تماس گرفته برای‌مصاحبه‌تعیین وقت نمایند.
۱ـ۵ آـ ۲۹۲۱۱

بیکنفر جهت تصدی
اجاره مشاور معاملاتی‌نیازمندیم تلفن ۷۵۹۶۱۳
آـ ۱۰۳۱۲

شرکت ساختمانی وتاسیساتی ترموکو

پیشرو صنعت نوسازی ساختمان‌ها و ویلاهای کهنه و قدیمی افتخر است که با کمترین هزینه و سهل‌ترین شرایط ساختمان‌ها و ویلاهای کهنه و قدیمی شما را با نصب دستگاه های تهویه مطبوع و با حرارت مرکزی(شوفاژ) به یک ساختمان نو و مدرن تبدیل نماید ضمنا سرویس و حفاظت دستگاههای تهویه مطبوع و حرارت مرکزی ساختمان شما را عهده‌دار میگردد تلفن ۶۶۵۲۹۶
آـ ۸۱۹۴

بانوئی برای اداره منزل‌مورد احتیاج است بعدازظهرها با تلفن ۸۸۳۹۹۴ تماس بگیرند
۱ـ۳ آـ ۱۰۲۸۸

استخدام

۲۵ نفر برای کار رادیو تلویزیون نقشه‌کشی‌برق و فشار قوی و ۲۰ نفر ماشین نویس پس از یکدوره اموزش فشرده استخدام میشود

کار و اموزش
پهلوی نبش بهرامی فوقانی دبیرستان خردسالان ۴۹۴۹۴
آـ ۹۹۲۸

عده‌ای خوانندهو نوازنده‌آماتور جهت برنامه‌های هنری پذیرفته میشوند بین سه‌راه شاه‌چهارراه کاخ پالای بانک سپه طبقه اول

کانون هنرمندان
۱ـ۶ آـ ۱۰۱۹۴

بدونفر دوشیزه یا بانو که تسلط کامل به ماشین نویسی فارسی و لاتین‌و امورددفترداری و سکرتری‌داشته باشند باحقوق مکفی برای تمام وقت مورد نیاز است داوطلبان میبوانند برای کسب اطلاع بیشتر همه روز از ساعت ۴ر۳۰الی ۷ر۳۰ باشماره ۴۸۸۹۸ تماس بگیرند
۱ـ۶ آـ ۲۸۷۶۵

استخدام

به دونفر دوشیزه که به امور حسابداری کاملا مسلط باشد بطور تمام وقت با حقوق مکفی مورد نیاز است طالبین به آدرس چهارراه مخبرالدوله نبش رفاهی شرکت رکورد طبقه فوقانی یا بتلفن ۳۱۰۴۰۹ و ۳۰۵۲۱۸ مراجعه نمایند .

IRANIAN female secretary is needed, good command of English is essential. Call 662888.

برای استخدام فوری‌باید کاری بدانید
در اثر استقبال بی نظیر عموم اموزشگاه بازرگانی اقتصاد بمنظور معرفی خود به دهنفر خانم واقای داوطلب اول‌هرروز در هرسن باهر معلومانی‌یکدوره کامل ماشین‌نویسی با دفترداری دوبل و حسابداری عالی یا منشیگری را یکماهه تعلیم داده وبجای ۲۵۰ تومان شهریه فقط ۲۰ تومان دریافت میدارد .
باکدراندن دوره های فوق و اخذ دیپلم انها میتوانید فورابا حقوق مکفی با مساعدت و راهنمائی مجانی ما درموسسات استخدام شوید .
هرچه زودتر بمیدان‌فردوسی اموزشگاه بازرگانی اقتصاد تلفنهای ۸۲۸۳۸۷ و ۸۲۸۳۲۶ مراجعه فرمائید .
۱ـ۵ آـ ۱۰۳۱۸

نقشه‌کش نیازمندیم ۶۲۴۷۵۷

به یك دوشیزه و یا بانو که‌آشنائی‌کامل به‌ماشین نویسی داشته باشندبعد از ظهر ها مورد نیاز است . طالبین ۲ تا ۵ بعد از ظهر با تلفن ۳۰۵۱۲۲ تماس بگیرند.

درمانگاه ثروت
احتیاج به بهیار دارد تلفن ـ ۹۶۰۸۲۲
آـ ۱۰۳۹۶ ۱ـ۳

بیك مهندس دکوراتور برای نصف روز نیازمندیم ـ ۸۲۴۶۸۷
آـ ۱۰۳۵۷ ۱ـ۵

به یکنفر دوشیزه‌منشی‌نیازمندیم لطفا بشرکت ایسافو خیابان‌شاه روبروی سینما نیاگاراساختمان بیوك یزدی طبقه سوم مراجعه فرمائید .

عده‌ای سازمن بادرآمد مکفی مورد نیاز است‌خواهشمنداست بین ساعت ۴ تاهفت‌بعدازظهرها بشرکت ایسافو خیابان شاه روبروی سینما نیاگارا ساختمان بیوك یزدی طبقه سوم مراجعه فرمائید .

ویزیتور نیازمندیم ۶۲۴۷۵۷

یك شرکت بزرك‌مقاطعه کاری
برای معاونت اداره حسابداری خود بیک حسابدار تمام وقت‌با حقوق خوب و با شرایط زیر احتیاج دارد .
۱ ـ لیسانسیه حسابداری غیر دولتی .
۲ـ سن بیش از ۳۵ سال نباشد .
۳ـ حداقل۳سال‌در موسسات معتبر بعنوان متصدی کارکرده باشد کسانیکه بزبان انگلیسی آشنائی داشته باشندبادارابودن سایر شرایط حق تقدم خواهند داشت واجدین شرایط به راهنمای شماره ۱۰۱۴ اطلاعات مکاتبه نمایند .

بانك تجارت خارجی ایران تعدادی کارمند که حداقل دارای دیپلم کامل دبیرستان و بزبان انگلیسی تسلط کامل داشته باشند نیازمند است داوطلبان میتوانند همه روزه صبحها باستثناء ایام تحصیل باداره کارگزینی این بانك واقع در خیابان سعدی‌جنوبی کوچه‌بانك مراجعه فرمایند .

حسابدار فروشنده
معاف دائم از خدمت کارخانه لباسشوئی برف تمام وقت تلفن ـ ۷۹۱۲۲۲

راننده‌ای که‌سنش بیش از ۳۵ سال باشد برای ماشین شخصی تمام‌روز نیازمندیم با تلفن ۶۶۰۷۴۳ تماس بگیرید

مؤسسه تزئین برای فروش تزئینات

ساختمان‌تعدادی‌فروشنده زن و مرد باحقوق ثابت وپورسانتاژ استخدام می نماید ـ لاله‌زارنوساختمان شماره ۳ بنیاد فرهنگی البرز شماره ۳۱ تلفن : ۳۱۱۱۸۳

بچندنفر دوشیزه و بانوی دست‌دوز مبتدی نیازمندیم تلفن ـ ۳۱۷۶۵۵

بچندنفر ویزیتور زن یامرد نیمه‌وقت احتیاج است تلفن ـ ۳۱۱۹۲۰
۱ـ۲ آـ ۱۰۴۰۸

یک بانو یا دوشیزه‌باسواد که ماشین‌نویسی فارسی بدانند برای انجام اموراداری‌استخدام میشوند . لطفا بین ۳تا۴ بعداز ظهر به آدرس تهران چهارراه شاه پاساژ آزاد طبقه سوم‌جنب آسانسور شماره ۷۵ مراجعه فرمایند .

به دونفر دوشیزه یا بانو بازاریاب که تجربه کافی داشته باشند با حقوق مکفی نیازمندیم با تلفن ۶۶۱۶۱۴ تماس بگیرید

باستادکار برق نیازمندیم‌تلفن ۶۳۲۶۸۲ از ۶ ببعد .
۱ـ۲ آـ ۱۰۳۶۸

به یک کمک‌حسابداروبک‌نفر که به امور اداره املاک به خارجیان دارای سابقه باشد نیازمندیم . تلفن ۸۲۰۱۳۷

چندنفر کارگر مبتدی فنی که اطلاعاتی در برق داشته و تحصیلات آنها در حدود سیکل باشد با برگ خاتمه خدمت ویا معافی مورد احتیاج است تلفن ـ ۶۲۷۲۷۰
۱ـ۲ آـ ۱۰۳۷۴

یک پرستار زن‌برای‌نگهداری سه بچه احتیاج‌است.علاقمندان با شماره ۸۸۴۱۶۰ تماس‌بگیرند
۱ـ۳ آـ ۷۱۸۹۶

شرکت‌سهامی ـ خاص تولیما استخدام مینماید
۲۵نفر راننده پس از یکدوره آموزش اختصاصی برای بیل هیدرولیکی‌پوکلین استخدام میشود . خیابان آیزنهاور ـ مقابل وزارت‌کار ۴۳۲
۱ـ۲ آـ ۲۹۶۵۳

مستخدمه زن جهت خانه‌داری وپرستاری بچه مورد احتیاج است تلفن ۶۳۳۳۶۵
۱ـ۲ آـ ۲۹۵۵۱

(زاگرس)
دونفر نقشه‌کش فنی باسابقه کار که دارای برگ معافی‌نظام وظیفه باشند استخدام میکند.
متقاضیان به کارگزینی کارخانجات صنعتی موسی بهار جاده مخصوص کرج‌کیلومتر۲۲ تلفن ۶۶۹۹۹۴ مراجعه نمایند .

جهت انجام امور دفتری و اداری کلاس رقص به دونفر دوشیزه تمام وقت نیازمند است خیابان شمیران سه راه زندان جنب بانک صادرات هنرستان رقص کشیبه تلفن ۷۵۵۰۱۵

یک نشریه هفتگی معتبر ، مترجم انگلیسی و آلمانی‌مسلط بطور تمام وقت استخدام‌می‌کند واجدین شرایط‌باتلفن۳۱۲۱۳۷ تماس بگیرند .

مورد نیاز

مانیکوریست ومتخصص میزامپلی باسابقه کار انستیتوزیبائی و آرایش وین فرح جنوبی اندیشه ۲ شماره۴۳ـ۱۳ تا ۹ و ۶ تا ۳ بعد از ظهر

آگهی استخدام
شرکت سهامی تولیدی قند شیروان و قوچان برای اداره امور مکانیزاسیون چغندر کاری حوزه های کارخانه فندشیروان به دونفر مهندس کشاورزی ویا متخصص در رشته زراعت و ماشین‌آلات باشد نیازمند است. داوطلبین میتوانند مدارک تحصیلی وسابقه خدمت‌وآدرس خود را تاتاریخ اول بهمن ماه سال جاری به دفترشرکت‌تهران خیابان سپهبد زاهدی شماره ۱۰۲ تسلیم دارند
شرکت سهامی تولیدی قند شیروان و قوچان ـ تهران

یکنفر مکانیک با تجربه کاملا وارد بماشین‌آلات سنگین وانواع موتور های دیزلی و بنزینی مورد احتیاج است داوطلبان بین ساعت ۱۰ تا ۱۲ بشرکت لوزان خیابان ویلای شمالی کاشی ۳۲۵ مراجعه و برگ مشخصات را تکمیل نمایند از کسانیکه واجد شرایط باشند برای مذاکره حضوری دعوت بعمل خواهد آمد .
آـ ۲۹۶۹۹

استخدام مهندس نساجی

جهت تصدی مدیریت تولید و بهره برداری یك کارخانه نساجی یك نفر مهندس‌نساجی با حداقل ۱۰ سال سابقه کار با حقوق مکفی استخدام میشود .
داوطلبان پیشنهاد خود رابا ذکر مدارج‌تحصیلی و سوابق کار بتلفن ۳۱۱۲۳۱ یا براهنمای شماره ۱۰۱۶ روزنامه اطلاعات مکاتبه شود

جویای کار

راننده شخصی باسوادآماده کار ۴۴۲۱۲
۱ـ۲ آـ ۱۳۷۷

جوانی جهت حسابداری دفترداری انبارداری جویای‌کار است تلفن ۳۱۱۲۳۱ راهنمای ۱۰۱۳

حسابدار دیپلمه
با سابقه جویای کار است تلفن ۳۱۵۰۴۰

راننده دوشخصی‌باگواهینامه ومعافی ومتاهل جویای کاراست تلفن ۸۹۱۱۴۶
۱ـ۲ آـ ۲۹۶۰۷

آموزشگاهها

آموزشگاه رقص آلیس
میدان ۲۴ اسفندفوقانی‌فروشگاه تشکری .
۱ـ۱۰ آـ ۱۰۱۸۶

تعلیم رانندگی
آموزشگاه رانندگی تشکری خیابان خیام ـ تلفن ۲۳۵۵۵

هنرستان فنی پرستو
مرکز آموزش صحیح رانندگی میکانیکی ترافیک مجهزبه‌بهترین و مدرنترین وسایل آموزش با مربیان ورزیده و بدون اتلاف وقت با هزینه‌کم نشانی‌چهارراه گمرک شاهپور تلفن ۲۳۹۱۶

دوزندگی
اموزشگاه خیاطی والیا عباس آباد فرح شمالی تلفن ۷۶۰۰۹۴
آـ ۹۳۶۳

تدریس خصوصی

انگلیسی وآلمانی
ساعتی ۵۰ ریال
تلفن ۶۶۳۷۶۰

ترجمه متون انگلیسی فرانسه . آلمانی تلفن ۳۱۳۰۹۴

فیزیك،شیمی، ریاضیات در پنج جلسه توسط دانشجویان پلی تکنیك تهران با تضمین قبولی تلفن ۳۵۴۶۹۲

ریاضیات . فیزیك. شیمی
توسط دانشجوی مجرب تهران تلفن ۷۵۵۷۲۹

ریاضیات ـ فیزیک ـ شیمی دانشجوی دانشکده فنی تلفن ـ ۳۰۸۵۰
۱ـ۲ آـ ۱۰۳۳۱

فقط‌ساعتی ۱۵ تومان
فیزیک . شیمی ریاضیات‌رسم فنی زبان توسط دانشجوی‌فنی ۲۹۲۲۷

فیزیک شیمی‌ریاضیات رسم‌فنی با تضمین قبولی تلفن ۶۶۲۰۳۴
۱ـ۱۰ آـ ۱۰۳۸۸

ریاضیات توسط دبیر تلفن ـ ۹۶۱۴۵۵
۱ـ۱۰ آـ ۱۰۳۹۲

تدریس خصوصی
فیزیک ، شیمی ، ریاضیات ، ادبیات وسیله دانشجویان دانشگاه تهران امور دانشجوئی دانشگاه تهران تلفن ۴۷۰۶۷
۱ـ۵۹ آـ ۷۲۰۹۶

دانشگاه صنعتی‌آریامهر جهت تدریس فیزیك ـ شیمی‌ـ ریاضیات ورسم فنی
وزبان ورزیده‌مرین دانشجویان را در هر رشته معرفی مینماید لطفا در ساعات اداری با تلفن ۹۷۲۰۱۴ داخلی ۳۳۶ تماس بگیرید.

فیزیک شیمی ریاضیات رسم فنی با تضمین قبولی تلفن ۶۶۳۰۳۴
آـ ۹۷۳۸

گمشده

دوفقره چک‌بشماره۱۹۱۱۵۰ بمبلغ صد هزار ریال‌و۱۹۲۸۵۰ بمبلغ سی هزار ریال بانک صادرات شعبه گلبندک بنام‌حاج حسینی در تاریخ ۲۲ر۹ر۵۰ مفقود شده واز درجه اعتبار ساقط است .
آـ ۲۹۶۴۳

یک برگ چک شماره ـ ۱۹۳۰۷۱ـ۱ـ۱۰۵بامضاء ومهر شرکت سهامی امنیکلور بدون مبلغ و تاریخ در رجه اقای علی‌احمد صمیمی در تاریخ ۱۶ر۱۰ر۵۰ بانک‌ملی‌ایران‌باجه گمرک تهران حسابجاری‌شماره ۴۰۰۰۹۴ صادر گردیده بوده است مفقود شده و از درجه اعتبار ساقط میباشد .
علی احمد صمیمی
آـ ۲۹۶۳۹

کیف گمشده
برنگ یشمی محتوی اسناد شخصی که در خیابان شمیران مقابل هتل بین‌المللی مفقودشده از یابنده ممنون خواهد بود که با تلفنهای ۱۰۶۴۴ر۲۹۶۱۰۶ تماس بگیرد .

گاز

ایران گاز
پخش گاز
۸۲۷۱۳۱
تعمیرات
۸۲۳۰۵۱ـ۵۳
قبول سفارش همه روزه
از ۷ صبح الی ۱۱ شب
نمایشگاه مرکزی خیابان شاهرضا شماره ۳۳۰

BUTANE
شرکت بوتان
از ۷ صبح تا ۹ شب
پخش گاز
۹۵۳۰۵۱

ارساگاز
۸۲۴۰۲۱

پرسی گاز
کازوسرویس
غرب خیابان پهلوی
۹۶۳۰۲۱
الی
۹۶۳۰۲۵
از ۷ صبح تا ۷ شب
شرق خیابان پهلوی
۸۲۲۰۲۵ الی ۸۲۲۰۲۱
۸۳۰۰۳۵ الی ۸۳۰۰۳۱
از ۷ صبح تا ۱۰ شب
تلفن مخصوص تعمیرات ۸۲۶۲۴۰

آگهیهای متفرقه

سُونا
صندلی پیکان جوانان
درساعته تقدیم میکند
تلفن ۳۱۹۳۲۰

اسنادلاوصولی خریداریم ۳۵۱۶۱۷

۲۰ دستگاه یخچال نفتی ۸فوت مورد احتیاج است تلفن ۴۸۰۰۷
آـ ۱۰۳۷۲

مرغداران محترم
تعداد هشتاد عددنفی‌جوجه یکروزه‌چهارطبقه‌بلبرینکداردر وضع بسیار خوب بعلت تعطیل کردن مرغداری فروختمیشود خواستاران برای مشاهده‌مونه وانجام معامله به نقاره خروس سحر دروازه‌دولت اول سعدی مراجعه نمایند .
تلفن ۳۰۲۶۲۹ محموداديب‌پور
آـ ۲۹۶۲۹

داروخانه‌ها

داروخانه مهران
خیابان شیروخورشید چهارراه اسنخر تلفن ۹۵۴۰۰۷

آگهی فروش اتومبیلهای وانت

شرکت سهامی ایران گاز تعداد ۷ دستگاه اتومبیلهای کارکرده خود را مرکب از یك پیروز وانت یك فولکس وانت و ۵ رنو مدلهای۱۹۶۱ تا ۱۹۶۷ بفروش میرساند .
علاقمندان میتوانند اتومبیلها را در محل انبار شرکت واقع در خیابان مجیدیه ـ خیابان‌لاهیجان شماره ۱۱۰ مشاهده و پیشنهاد خود را درپاکت لاك و مهر شده تا آخر روز ۳۰ دیماه ۱۳۵۰ به دفتر شرکت واقع در خیابان فیشرآباد ـخیابان نیکو شماره ۵ با ذکر نشانی کامل خود داده و رسید دریافت دارند .
شرکت سهامی ایران‌گاز

کلاس تکنیسین برق وفشار قوی

دوره جدید کلاس تکنیسین برق وفشارقوی تشکیل‌میشود مجهزترین وسائل برای آموزش این فن در این کلاس آماده گردیده است واستادان فارغ‌التحصیل از آلمان تعلیم در این کلاس را بعهده خواهند داشت . قبلا نامنویسی فرمائید .

کلاس حسابداری

دوره جدید کلاس حسابداری و دفترداری دوبل زیرنظر استاد محترم اقای حمیدی درکاخ‌دانش تشکیل میشود . در این کلاس فن دفترداری و حسابداری را فرا خواهید گرفت . قبلا نامنویسی فرمائید .

کلاس خیاطی

دوره جدید کلاسهای خیاطی کاخ‌دانش تشکیل میشود کاخ‌دانش نماینده رسمی مدرسه گرلاوین پاریس در ایران‌است وبه فارغ‌التحصیلان پس از گذراندن امتحانات دیپلم گرلاوین پاریس داده خواهد شد . قبلا نامنویسی فرمائید .

کاخ دانش

خیابان نادری پاساژ معتمد خیابان فرانسه . کوچه‌مرجان

سکرتر

دوشیزه سکرتری باسابقه‌کار باداشتن معلومات انگلیسی مسلط‌به ماشین نویسی لاتین نمام‌وقت مورد احیاج است .
شرکت پروتکنور ایران ـ ساختمان آلومینیوم طبقه دهم‌شماره ۱۰۱۵ تلفن ۶۶۰۸۱۶و ۶۶۱۴۷۶

اطلاعیه
اعزام محصل بانگلستان

برای دوره های دبستان . دبیرستان . دانشگاه
تحت نظر سرپرست خصوصی
آدرس : خیابان اریامهر روبروی وصال‌شیرازی طبقه چهارم شرکت رضایار تلفن ۶۳۵۵۶۱

استخدام
شیمیست ومهندس شیمی

یک کارخانه بزرگ تولیدی‌بچندنفر
مهندس شیمی و شیمیست
جوان با حقوق مکفی‌وشرائط زیر نیازمنداست .
ـ فارغ‌التحصیل رشته شیمی یامهندس شیمی از دانشکده های داخلی فارغ‌التحصیل سال ۱۳۴۷ به بعد .
ـ دارای ورقه خاتمه خدمت یا معافیت پزشکی .
ـ از داوطلبان خواهشمندیم تقاضای خود را با ذکر مشخصات ،آدرس دقیق و شماره تلفن همراه یک قطعه‌عکس تا اول بهمن ماه ۱۳۵۰ به آدرس :
تهران ـ صندوق پستی ۳۴۶۷ ارسال نمایند
وروی پاکت جمله (مربوط به استخدام شیمیست ومهندس شیمی) راقید فرمایند .

شرکت دفترماشین‌حساب همه را میرسد

ماشین‌حساب‌الکترونیکی ۱۲ رقمی بوزیکوم
۶۰۰ ریال
شرکت دفترماشین تلفن ۸۳۹۳۵۵ و ۸۳۹۶۴۰

برنامه سینماها

★ فرودگاه ـ رنگی ـ برت‌لنکستر ـ دین‌مارتین
شهرفرنگ (۶۲۷۶۲۸) ۱۱ـ ۲ر۳۰ـ ۵ـ ۷ر۳۰ـ۱۰
★ جاسوسه ـ رنگی ـ راك‌هورسن ـ حولی‌اندروز
اتلانتیك (۶۲۷۱۷۱) ۱۱ ـ ۲ر۳۰ ـ ۵ ـ ۷ر۳۰ ـ ۱۰
★ وکیل مدافع ـ رنگی ـ باری‌بیومن
رادیوسیتی (۴۳۳۲۰) ۱۱ر۱۵ـ۳ر۳۰ـ۵ر۳۰ـ ۷ر۳۰ـ۹ر۳۰
★ قصه عشق ـ رنگی ـ رایان‌اویل ـ الی‌مث نروا
دیاموند (۸۲۸۴۰۰) ۱۱ر۱۵ـ ۳ر۳۰ـ ۵ر۳۰ ـ ۷ر۳۰ـ ۹ر۴۵
★ ترافیك ـ رنگی ـ ژاك‌تاتی ـ ماریاکیمبرلی
شهر قصه (۶۲۷۲۹۰) ۱۱ـ ۲ـ ۴ـ ۶ـ ۸ـ ۱۰
★ زندگی برای عشق ـ رنگی ـ دایان کانن
امپایر (۶۲۳۹۴۲) ۱۱ر۱۵ ـ ۳ر۳۰ ـ ۵ر۳۰ ـ ـ ۷ر۳۰ ـ ۹ر۴۵
★ قصر جادو ـ رنگی ـ محصول شوروی
سینه‌موند (۴۸۳۲۲) ۱۱ـ ۳ـ ۵ـ ۷ـ ۹
★ هنك خردسالان ـ رنگی ـ راك‌هودسن
سانترال (۴۸۶۸۶) ۱۱ ـ ۱ـ ۳ ـ ۵ ـ ۷ ـ ۹ر۱۵
متروپل (۳۱۹۴۱۰) ۱۰ر۳۰ ـ ۱۲ر۳۰ ـ ۲ر۳۰ ـ ۴ر۳۰ ـ ۶ر۳۰ ـ ۸ر۴۵
رویال (۹۲۹۷۸۵) ۱۰ ـ ۱۲ ـ ۲ ـ ۴ ـ ۶ ـ ۸ ـ ۱۰ر۱۵
گلدن سینی (۶۶۳۲۶۹) ۱۱ر۳۰ ـ ۳ر۳۰ ـ ۵ر۳۰ ـ ۷ر۳۰ ـ ۹ر۴۵
★ دودخترو اینهمه پسر ـ رنگی کلودیاکاردیناله
بولیدور (۴۲۶۳۱) ۱۱ر۳۰ ـ ۳ر۳۰ ـ ۵ر۳۰ ـ ۷ر۳۰ ـ ۹ر۴۵
★ وعده ما در رم ـ رنگی سوزان پله‌شت
ب . ب (۸۲۹۶۴۱) ۱۰ر۳۰ ـ ۲ـ ۴ـ ۶ـ ۸ـ ۱۰
★ دنیای برادران گریم ـ رنگی ـ لارنس‌هاروی
تخت جمشید (۴۳۵۵۰) ۲ر۴۵ ـ ۵ر۱۵ـ ۷ر۳۰ـ ۹ر۳۰
★ تلاش برای زندگی ـ رنگی ـ نیجل‌داوپورت
مولن‌روژ (۷۵۲۹۲۹) ۱۱ ـ ۳ ـ ۵ر۱۵ ـ ۷ر۳۰ ـ ۹ر۴۵
دیانا (۴۷۳۶۵) ۱۱ ـ ۳ ـ ۵ر۱۵ ـ ۷ر۳۰ ـ ۹ر۴۵
کریسال (۳۱۷۶۷۵) ۱۰ر۳۰ ـ ۲ ـ ۴ر۱۵ ـ ۶ر۳۰ ـ ۸ر۴۵
مهتاب (۴۷۷۷۷) ۱۰ر۳۰ ـ ۲ر۳۰ ـ ۴ر۴۵ ـ ۷ ـ ۹ر۱۵
اسکار (۹۵۰۸۹۸) ۱۰ ـ۲ ۴ر۱۵ ـ ۶ر۳۰ ـ ۸ر۴۵
★ بد نام ـ فروزان ـ منوچهر وثوق
نیاگارا (۶۶۵۳۰۷) ۱۱ـ ۱ـ ۳ـ ۵ـ ۷ـ ۹ر۱۵
کاپری (۴۸۴۰۱) ۱۱ـ ۱ـ ۳ـ ۵ـ ۷ـ ۹
میامی (۷۵۴۳۲۹) ۱۱ـ ۱ـ ۳ـ ۵ـ ۷ـ ۹
سیلوانا (۳۹۳۷۷۷) ۱۰ر۳۰ـ ۲ر۳۰ـ ۴ر۳۰ـ ۶ر۳۰ـ ۸ر۳۰
لوند (۳۵۶۵۳۸) ۱۰ر۳۰ ـ ۲ر۳۰ـ ۴ر۳۰ـ ۶ر۳۰ـ ۸ر۳۰
اروپا (۳۰۳۱۷۹) ۱۰ر۳۰ ـ ۲ر۳۰ـ ۴ر۳۰ـ ۶ر۳۰ـ ۸ر۳۰
سیلورسینی (۸۶۱۲۰۵) ۱۰ر۳۰ـ۲ر۳۰ـ ۴ر۳۰ـ ۶ر۳۰ـ ۸ر۳۰
ماریلیک (۹۶۳۶۱۶) ۱۱ر۳۰ـ ۳ر۳۰ـ ۵ر۳۰ـ ۷ر۳۰ـ ۹ر۳۰
فردوسی (۳۱۵۷۸۴) ۱۰ـ ۱۲ـ ۲ـ ۴ـ ۶ـ ۸
کیهان (۹۵۷۳۶۰) ۹ـ ۱۱ـ ۱ـ ۳ـ ۵ـ۷ـ۹
ری (۲۲۵۷۸) ۹ـ ۱۱ـ ۱ـ ۳ـ ۵ـ ۷ـ ۹
ارانوس (۲۷۹۷۱) ۱۰ـ ۱۲ـ ۲ـ۴ـ ۶ـ ۸
★ یك مردو یك شهر ـ بهروز وثوقی ـ بیك
رکس (۳۱۵۲۹۳) ۱۰ر۳۰ ـ ۲ر۳۰ ـ ۴ر۳۰ ـ ۶ر۳۰ ـ ۸ر۳۰
آسیا (۴۲۹۰۹) ۱۱ ـ ۱ ـ ۳ ـ ـ۵ ـ ۷ر۱۵ ـ ۹ر۳۰
شهوند (۳۵۴۰۴۰) ۱۰ر۳۰ ـ ۲ر۳۰ ـ ۴ر۳۰ ـ ۶ر۳۰ ـ ۸ر۳۰
لیدو (۹۵۱۲۸۲) ۱۰ ـ ۱۲ ـ ۲ـ۴ـ ۶ ـ ۸
رنگین کمان (۷۵۶۷۶۰) ۱۰ ـ ۱۲ ـ ۲ ـ ۴ ـ ۶ ـ ۸
همای (۳۱۱۶۶۹) ۱۰ر۳۰ ـ ۲ر۳

تالار، نفس میکشد

فرفره‌ها وسگی درخرمن جا اجرای گروه هنرملی (وابسته به هنرهای زیبا) کارگردان عباس جوانمرد تآتر ۲۵ شهریور

علی نصیریان و آذرفخر در صحنه‌ای از «سگی درخرمن جا»

... وبالاخره تئاتر ۲۵ شهریور پس از خوابی گران تکانی به خود دادوخمیازه‌ای کشید . هرچند که بیش از این تکان و آن خمیازه ضربان نبضش بیماری در آستانه هلاك را بخاطر می‌آورد .

عباس جوانمرد دونمایش تك پرده‌ای فرفره ها وسگی در خرمن جا را به‌روی صحنه می‌آورد و با این توضیح که : «هرگز فکر نمیکردم که روزی همپای‌هم (این دو نمایشنامه را) بروی صحنه بیاورم ...هردونمایش از ضرورت«زندگی» و نیاز مبرم انسان‌به « قوت‌لایموت» سخن میگوید ـ نیاز و ضرورتی به صداقت و حساسیت انسان »

بااین مقدمه وارد مطلب میشویم و پیش از هرچیز خدمت جناب جوانمردعرض میکنیم که به گمان ماآن دوست شما تذکرشان‌نسبت به یکسانی تم این‌دوتك‌پرده سخت برخلاف بوده است چرا که تك پرده «فرفره‌ها» نه «از ضرورت زندگی» که از بیهودگی و پوچی آن‌ونه از نیاز مبرم انسان به «قوت لایموت» که از درد شکم سیری نویسنده‌ای نا آگاه به نیازهای انسان حکایت میکند . نویسنده‌ای که نمی تواند درك کند در چه‌موقعی اززمان و مکان واقع شده است و مسائل و مشکلات این موقع چه می‌تواند باشد یا که هست ؟ وبنابراین تم این تك پرده بانك پرده‌ی دوم که از خامه‌ای آگاه و شناسنده تراوش می کند ، تفاوتش اززمین است تا به آسمان .

سوژه‌ی فرفره‌ها روایتی است از زندگی یك مادر و پسر عجیب انسان که گوئی ازکره مریخ آمده‌اند . پسرك ماشین نویس است و مادر خیاط ، و هردو بسیار گرسنه که قوت لایموتشان ماست و خیار است و نان‌و حلوا ارده اما در خانه‌ای مجهز به یخچال برقی که البته تویش فقط آب می ـ گذارند و تلفن که معشوقه پسرك به آن وسیله با او تماس حاصل میکند.این‌مادر و پسر توی اطاقك خودفریاد بیهودگی و پوچی زندگی را با شعارهای آبکی و فلسفه های من درآوردی شبیه به یاوه آنچنان سرداده‌اند که هر تماشاگر مشتاقی را بالاخره بجان می‌آورد .

و نکته جالب توجه‌جریان حشمت خانم است که خاله پسرك و خواهر مادر او می‌باشد ، ایشان را عادت بر آنست که هرروز سر ساعت معین بیایند و باپاسوردرآمد مادر را از چنك او دربیاورند و پسرك روبه تماشائیان‌فریاد میکند که « در زندگی‌شما هم آیا حشمت خانمی هست که پولهایتان را با پاسور ببرد » ولی دوستان بیهوده ذوق زده نشوید چون درآخر نمایشنامه حشمت خانم تمام پولهای برده را پس میدهدو البته دلیل آمدنش به این خانه بدین خاطر بوده است که صرفادردفرار شوهرشان را با کلفت خانه فراموش نمایند و رنج مربوطه را تسکین دهند ماحصل اینکه فرفره‌ها چیزی است شبیه ملودرامهای خانوادگی‌همراه با اشك و آه و مجالی برای پرداختن به نحوه کارگردانی و بازیها علیرغم بازی زیبای رقیه چهرآزادوآذر فخرباقی نمیگذارد.

سگی در خرمن‌جا

واما «سگی در خرمن‌جا» همان تکانی است که تئاتر ۲۵ شهریور به خود میدهد و بالاخره پس از مدت ها نفسی تازه میکند . تم این بازی حاوی نگرشی است عمیق بیك‌واقعه‌در روستائی.

روستائیان خرمنهاشان را درو کرده‌اند و گندمی که حیدر یکی از زارعین‌بدست آورده آنقدر ناچیز است‌که حتی تکافوی بدهیهایش را به طلبکارها نمی‌کند ودراین میانه در یوزه‌گران دعاخوان و ثناگو مزیدبرعلت‌شده‌اند ربابه همسر حیدر علیرغم کتك های‌شوهرهمچون‌سگی به محافظت خرمن برمیخیزد و قسمتی از آنرا از شر همه حفظ میکند و هنگامی که آبها از آسیاب می‌افتد زمینه‌ای برای تولدیك کودك دیگر فراهم شده‌است .

پرداخت نویسنده و کارگردان دراین بازی فوق‌العاده دقیق ، حساب‌شده متعادل است . هرچند که به‌روال معمول‌شیوه‌ی‌جوانمرد اگراندیسمان و اغراق در بازیها زیاده از حد مینماید طی این اجراجوانمردبراحتی تنفس میکند و نارهای‌رابطه با تماشاگر خویش را با قدرت و صلابت می‌تند . آذر فخر به نقش ربابه یك بازی مسلط و پرقدرت را نشان میدهد و اشعه سلطه او بر تمامی زوایای صحنه مستولی بود در مقابل علی نصیریان متاسفانه باروزهای اوج خویش فاصله بسیار داشت ، که این بیش ازهر چیز باید که نشانه کمکاری باشد . فیروز بهجت محمدی بازی پرقدرت و مسلطی را ارائه میدهد و چنین است بازی خوب زکان و رضائی در مجموع درودی داریم‌برای جوانمرد و باامید فعالیت‌های هرچه بیشتر او .

فریدتوین

نامه‌ای ازعزت‌الله انتظامی

هرصحنه دادگاهی است که بازیگر درآن محاکمه میشود

انتظامی

این نمایشنامه نیست‌که‌پرسوناژها را می سازد ، بلکه این پرسوناژها هستند که نمایشنامه را می‌سازند: « لوئیجی‌پیراندللو » .

چند روز پیش در صفحه هنر روزنامه شما مطلبی در باره نمایشنامه « کرگدن » نوشته آمده بودکه مستلزم توضیحی از جانب من است که بازیگراین‌نمایشنامه هستم .

می‌دانید ! پاداش‌یک‌بازیگرچیزی جز ارضای تماشاگر در سالن نمایش نیست ، وبازیگر به همین دل‌خوش دارد که تماشاگری‌بازی او را به پسندد ، زیرا هنربازیگر در همین لحظات سالن خلاصه میشود وبا مرگ بازیگر همه چیز خاتمه میگیرد . یعنی هنربازیگر تئاتر کاری جاودانی نیست . در نتیجه بازیگر همواره مشتاق ارزشیابی کار خویش است ولی در مطلب روزنامه این ارزشیابی شتابزده بود نویسنده می‌نویسد : **« بازی او در میان تیپ های مختلفی که به خود می گیرد در نوسان است در پرده اول‌او سخت ساده‌لوح است » .**

بازی من براساس شخصیت « برانژه » بناشده است. «برانژه » در نمایشنامه « کرگدن » یونسکو آدمی است که آغازوانجامی‌دارد، یعنی تنها شخصیت مشخص نمایشنامه است . « برانژه » در سیر و تحولاتی که در اطرافش بوقوع می پیوندد ، آرام‌آرام در مسیری قرار می گیرد که ناچار یک سوی آن آگاهی است . یعنی هرکسی چون « برانژه » در شرایطی که نمایشنامه «کرگدن » می گذرد قرار گیرد ،دیگرنمی‌تواند ساده‌لوح باقی بماند و آنچه باشد که در ابتدای نمایش‌بود . نویسنده مقاله که ابتدا مرا ساده‌لوح‌دیده وبعد شاهد چشم گشودن من به جهان اطراف شده،چنین‌استنباط کرده که من درگیر واسیرچند تیپ متفاوت شده‌ام . در حالیکه می خواسته‌ام سیر و تحول «برانژه » را در صحنه به نمایش بگذارم . اینکه « برانژه » درابتدا ساده لوح است خود دلیلی به نزدیک شدن به شخصیت اوست ، تا این‌جا،هیچگونه حرفی‌باقی نیست، ولی اینکه تا آخر نمایشنامه من می‌باید « ساده‌لوح » باقی بمانم، غیر واقعی است . «برانژه » در نمایش می گوید :

«ولی اگر خودت در واقعه‌گیر کردی ، ولی اگر خودت با حقیقت خشن وقایع روبرو شدی ، آنوقت نمی توانی خودت را مستقیماسپهم حس‌نکنی . آدم سخت‌تر از آن غافلگیر شده که بتواند خونسردی خودش را حفظ کند و من‌غافلگیر شدم » .

آیا واقعا این « برانژه » با چنین استنباطی از جهان پیرامون می تواند همچنان خونسرد وساده لوح باقی بماند ؟

باید توجه داشت که یک بازیگر متن نمایشنامه را تنها حفظ نمی کند که در صحنه آنرا بازگوید ، بلکه زیر نفوذ شخصیت نمایشنامه قرارمی گیرد ، زیرا که دربازیگری تئاتر ما نمی توانیم به شعبده‌بازی متوسل شویم ، چون تماشاگر شاهد وناظر بازیگریست وصحنه حکم دادگاه را دارد وتماشاگر قاضی بی ترحمی است . هرحرکت بازیگر از جانب‌تماشاگر دنبال می شود ، اندک کجروی او در چشم و جان تماشاگرمی‌نشیند، در نتیجه بازیگری چون هنرهای دیگر نیست که بتوان دور از نگاه دیگران از کسی یاری گرفت . طی سی‌سال بازیگری همیشه در صحنه به واقع خواسته‌ام زندگی کنم البته با شخصیت هائی که جان دادنش را به من محول می کنند ، در صحنه همه توجه من به شخصیت شخصیتی است که ان‌را به نمایش می گذارم ، اندک سروصدا یا مسئله‌ای غافلگیرکننده که گاه پیش آمده حس کرده‌ام که دارد قلبم از کار بازمی ایستد : زیرا حس میکنم که فاصله‌ووقفه‌ای در تجسم شخصیت صحنه‌ای من ایجاد شده است . فکر می کنم هربازیگری کهوبیش چنین باشد . من‌بازیگر انتظاری که از یک نویسنده‌دارم . مسلما تجلیل از من نیست ، بلکه تجلیل شخصیتی است که من ایفاگر نقش آن در صحنه هستم .

مشکل کرگدن

دکتر محمد تقی غیاثی

کرگدن‌دهمین نمایشنامه اوژن‌یونسکو است . و با توجه به نمایشنامه هایی که‌نویسنده پیش از کرگدن نوشته است، این‌نمایشنامه بمنزله نقطه عطفی است در زندگی هنرمند . آغاز کاریونسکو باآواز خوان طاس بود .

تفاوت نخستین و دهمین نمایشنامه فی‌المثل از زمین تا آسمان است . در نظر منتقدان آواز خوان طاس آغازگر نمایش پوچی بود ، و حال آنکه کرکدن رنگ تعهد داشت . و همه میدانند که پوچی تعهد دو قطب متقابلند پوچی ، احساس دردناک یونسکو بود ، تعهد تازه وظیفه‌ای بود که او پذیرفت ـ دوستاران آواز خوان طاس ، هواخواه هنر پاک بودند ، یونسکو را می ستودند که به‌معایب اساسی انسان اشاره می‌کند و به همین سبب ، آثارش راماندگار می‌شمردند . اما پس از مشاهده‌کرگدن، اینگونه‌دوستان از او بریزند و به‌یونسکو ایراد گرفتند که‌نقض عهدکرده وبه راهی رفته است که پیش از آن نمی پسندیده است .

یونسکو طرفداران تازه‌ای یافت که‌از ظن خودیار او شده بودند چون وقتی یونسکو گفت که نمایشنامه کرگدن تنها انتقاد از فاشیسم نیست ، یاران تازه رمیدند و به او بدگمان شدند .

یونسکوراغالبا با برشت مقایسه می‌کنند ، چرا که گویا او متعهد است و این نیست . حقیقت اینست که همه‌توجه یونسکو در همه نمایشنامه ها ، بازگشت به‌سرچشمه‌باستانی هنرنمایشنامه نویسی است ـ نمایشنامه او رساله فلسفی‌است، نه تبلیغ سیاسی ، نه تعلیمات دینی ونه آموزش اخلاق ، نمایشنامه او یک نوع ادبی است بنام نمایش ، محتوی‌فلسفی وسیاسی ودینی واخلاقی،فلسفه وسیاست ودین واخلاق است. این مقوله‌ها رابابد درجای دیگری جزتماشاخانه آموخت پس درونمایه‌نمایشنامه های‌اوچیست ؟زندگی. نمایشنامه‌های او از زندگی نبریده‌است، بلکه عین آن است .

منتها تعهد نمایشنامه های نخستین، تعهدی است مستقر در اعماق وتعهد نمایشنامه های‌بعدی ، تعهدی است‌شناور در سطح،از آنگونه که برشت میخواهد. تفاوت یونسکو و برشت در همین جا است : برشت مرامی را که قبلا شناخته و پذیرفته است در چهار چوب‌نمایشنامه های خود می گنجاند ، یونسکو اینگونه آموزگاری را دوست نمیدارد . بعقیده‌او مرام ها را باید در مرامنامه ها جست، تماشاخانه جای هنر نمایش است .یعنی هنربرای هنر ؟ نه بدانسان که میگویند. بلکه‌هنردرخدمت زندگی بیکرانه‌همگان، نه گروهی محدود : تعهد در اعماق .

بهمین‌جهت‌یونسکو تقاضای‌کارگردانان نمایش اتحاد شوروی را رد کرد . آنان تقاضاداشتند که یونسکو نمایشنامه خود را چنان دستکاری کند که تنها انتقاد از فاشیزم محسوب شود .

یونسکو این محدودیت هنری را به افتخارشناخته‌شدن در شوروی‌نفروخت. چرا که کرگدن ادعا نامه است علیه‌هر گونه‌مرام انحصاری و تعصب سیاسی‌که بخواهد همه مردم را در زیر یک پرچم گردآورد کرگدن بیانیه آزادی تفکر است . هم از این رو است که یونسکو نمایشنامه نویسی کلاسیک خوانده می‌شود.چرا که سروکار او با حقایق ازلی است

نکته‌دیگری‌که‌ذکر آن ضروری‌است، اشکال ترجمه آثار یونسکو است .زبان یونسکو مشکل نیست ، بعکس ، بسیارهم آسان است . ولی در هر کلمه نمایشنامه های اواشاراتی است که فقط در زبان فرانسه حاوی معنا است : اصالت کاراو در همین است : او یک نوآور است ، اندیشه و زبان او ملازم همند . مثلادر همین نمایشنامه یکی‌ازقهرمانان به‌دیگری می‌گوید TETU : باید ترجمه شود : کله خر . چون دیگری درپاسخ او می گوید : شما مرا خر میخوانید . اگر این کلمه سمج ترجمه شود ، جمله دوم بی‌ربط جلوه می‌کند . خطی نیست که حاوی اینگونه اشارات نباشد . اشاراتی که برای‌هر کسی روشن‌نیست. کیفیت سخن گفتن مورد توجه شدید یونسکو است .

شاید به همین علت گروهی تعجب کرده‌اند که چگونه برانژه توانسته است باآن‌هوش اندک از معرکه جان به‌سلامت دربرد . زبان ترجمه مانع از توجه‌باین دقایق است . برانژه اهل قیل و قال نیست ، ولی دلش مالامال از اشراق بیکرانی است که بعقیده هوشمندان که‌از هوش نیست . او کمتر می فهمد ، اما بیشتراحساس می کند . رستگاری‌نهایی برانژه را در استواری ایمان و پاکی نهاداوبجوئید :چون آنچه چوبین‌است، پای استدلالیان است .اوچون ملانیست، انسان میماند در عوض به آن منطقی در همین نمایشنامه بنگرید : این مرد بیاری استدلال سطحی منطقی ، سگو گربه را یکی میداند . منطق خرد او را زایل کرده است نگاه برانژه به چراغ دل دوخته شده است . اینست که‌گمراه نمیشود .

کرگدن یک تمثیل جاودانی است .

کتاب

موش وگربه

نوشته : گونتر گراس — **ترجمه : کامران فانی**

«موش و گربه » نخستین اثر بزرك گونتر گراس نویسندهٔ معاصر آلمان است که به فارسی در می‌آید .

گونتر گراس را اذهان عمومی جهانی ، امروزه به عنوان مظهری از نویسندگی بعداز جنك آلمان‌می‌شناسد و در ردیف اول . سه کتاب معروف او طبل حلبی ـ سال های سك وهمین کتاب«موش و گربه» بازتاب های‌روحیه مردم آلمان بعداز جنك را نشان میدهد .

مردمی شکست خورده که ناگاه معیار های سابق را پوچ یابند ، احساس فریب‌خوردگی می کنند ومیکوشند بانوعی بازی ، با ملعبهٔ‌خاطره ها و اوهام گذشته را در وجدان مغفوله خود بکشندو دستکم در قدم اول از بخت‌و قضاوت درباره آن خودداری کنند . مثل کابوسی که مو شکافی آن در بیداری ترس و بیزاری می‌آورد .این بازی نوعی توافق‌ضمنی برسر سکوت است و منتهی میشود به تلاشی برای مسخرگی ، تمثیلی کردن هرچیز و نفی تلقیات و قرارداد های‌اخلاقی مرسوم اینجا است که مثلا قهرمانان گونتر گراس بطور خل‌وضع و نیمه دیوانه بنظر کلی آدمهای ناقص‌الخلقه ، می‌آیند .

و اما موش و گربه :

کتاب بصورت خطاب نویسنده به دوست‌وقهرمان مرده‌اش نوشته شده ، با او حرف میزند و گذشته‌مشترك را یادآوری میکند و گاه‌این خطاب‌درحین جستجوی‌خاطره ها بصورت یك گفتار درونی نویسنده در می‌آید. «مالکه» قهرمان کتاب سیب آدم درشتی دارد که یکبارتکان آن گربه‌ای را به صرافت حمله انداخته است .

این شان نزول اسم کتاب است . اما این موش وگربه در مسیر حوادث معانی‌تمثیلی می‌یابند . «مالکه» نموداری از وجدانی پاك و یك تربیت اخلاقی بومی است ، در بی معیاری سالهای هیتلری‌مجال خودنمائی نمی‌یابد جز درمشی فردی .

مالکه غواص خوبی است، رفیق ساکت و همراهی‌است جوینده سمج و کم ادعایی است. ازاومیپرسند میخواهد چکاره شود ، میگوید دلقك. اما همین مرد بعد ها یك قهرمان جنك‌از آب‌درمی‌آید. همین مرد سپس در دریاغرق میشود . کشتی غرق شده‌ای که مالکه در طول سالهای نوجوانی‌اش اشیائی را ازآن به روی‌آب‌می‌آورد وسرانجام سبب غرق وی میشود ، شاید خود نمودار وجدان خفته ملتی است که فرزندانش را مثل یك تقدیر می‌پرورد و می‌بلعد .

نویسنده می گوید قصد ندارم زندگی‌خودرا بازگویم قصه من‌زندگی‌مالکه است.» اما در همین قصه نیزتصویر درخشانی از زندگی المان بدست میدهد ، آنچه که‌بود و آنچه که هست و هر دو تصویر ارواحی سر درگم و پریشان را نمایشگر است . چنانکه گونتر گراس بوضوح اشاره میکند : «توی‌آن سال ها، بین ساحل و کشتی غرق شده ـ هیچکدام از ما واقعا نمیدانست «ماده است یانر» یعنی یك پریشانی که روح‌را از تشخیص بدیهیات‌نیزعاجز کرده است .

توصیف متضاد

آنچه که در کتاب‌بعنوان امتیاز هنری گونتر گراس‌به چشم میخورد سبك روائی و درخشان اوست .

توازی تصویر های‌ظاهرا بی‌ربط که مجموعا تکمل یك احساس نیرومند زمان هستند . مثلا ساحلی آرام‌را وصف میکند . این وصف گاه با یادآوری دندان درد راوی قطع میشود .

سپس : «یك هواپیمای‌سه موتوره از فراز آسمان‌پائین و پرسروصدا لغزید و رفت ولی نتوانست دندانم رابیرون بکشد . از توی‌سافه های علف گربه سیاه سرایدار مثل سینه‌بند سپید بچه ها می‌نمود . مالکه خواب بود . باد از شرق میوزید و کوره های آدمسوزی بین‌گورستان های متحده و دانشکده فنی مشغول کار بود . معلم‌ورزش سوتش‌رابصدادرآورد«ص۱۸»

بدین طریق نویسنده‌بدون آنکه مستقیما به ماجرا ها اشاره کندضمن وصف‌آرامش یك روز ساحلی وسرخوشی طفولیت ،ناگهان زمان را در مکان بسط میدهد . یا در اینجا که زندگی سرباز اشغالگر را در سرزمینی بیگانه ، چشم‌انداز او ،تفریح او ، هراس او را در طی کلماتی قلیل اینهمه نیرومند و زیبا توصیف میکند :

خاك ، شن ، باتلاقهای نورافشان ، بوته ها ، ردیف کاجهای خمیده ، آبگیر ها، نارنجکهای دستی ، ماهیهای کپور ، ابرهای فراز درختان آلش ، پارتیزانها پشت بوته های پرطاووسی ، درختان عرعر ، سینما در توشل ـهمه و همه را پشت‌سر گذاردیم. «ص۱۴۷»

مترجم در برگرداندن این لحن که از عواطف متضاد شعر ، خشونت ، هزل و درد لبریز است اغلب به توفیق رسیده است .

محمدعلی سپانلو

گلدونه خانم ـ خدا حافظ

عشق و فیلم نویسنده و کار‌ـ

گردان اسماعیل خلج محل

اجرا کارگاه نمایش

تئاتری زنده وهشیار

تئاتر در ایران شکل و ماهیت خاصی دارد. درست همان لحظه که تو از همه چیز آن قطع امید میکنی به یکباره با فوران و سیلان استعداد هایی پرشکوه مواجه می شوی بدانسان‌که‌یکباره خطبطلان به‌روی همه‌ی فلسفه های حاصل‌از نومیدیهایت میکشی و بعد این دگرگونی تاکی پایدار می‌ماند ؟ و تا چه هنگام ؟ که تو لب خواهی گزید بافسوس و زمزمه‌ای که «.... دولت مستعجل بود» راستی چرا؟ درد های تئاترمایکی دو تا نیست. از یکسو تئاتر سفره عظیمی‌گسترده است که برخوان آن چه دشمن‌چه دوست شکرگزارهستند و فی‌الواقع پول میگیرند در قبال بیکاری و از سوی دیگر در پاره‌ای انجمن های فرهنگی جوانهایی با امکانات فوق‌ـ العاده کم و با رویهم گذاشتن چند ریالیها شان حاصل زحمات توانفرسایشان را عرضه می کنند که متاسفانه باز بدلایل بسیاراغلب کارشان به اقبال نمیگراید. وخیلی زود از تئاتر دست میشویند و به کنار میروند. **در یکسو هنرپیشه های تئاتر دولتی از کثرت بیکاری به فیلم فارسی روی می آورند و از سوی دیگر هنرپیشه های‌مستعد تئاتر های تجربی پشت میز های اداری خمیازه می‌کشند.**

مقدمه‌سخت‌بدرازاکشیدو هنوزدردها بسیارست‌که میماندبرای وقت‌دگر. گفتیم در این اوضاع و احوال جوانهایی پیدا میشوند با عشق وافر و ایمان فراوان به تئاتر که امکاناتشان چیزی‌است در حدصفر و معهذا عشق و علاقه‌شان همه کمبودها و کاستی ها را جبران میکند و تئاتر را از لبه پرتگاه‌واپس میکشد.

یکی از این‌نمونه‌ها، اسماعیل‌خلج است که با استعداد غنی و پربار اودر خلال‌دوتک پرده‌فوق‌العاده‌اش گلدونه خانم و حالت چطوره مش رحیم برخورد میکنیم.

در هر دو تک پرده آدمهای بازی خلج از پائین ترین طبقات جامعه شهری دست چین میشوند.

آدمهایی که از دیار خویش با امید بسیار راهی شهر می شوند و در میان چرخ دنده های جامعه شهری همچون تفاله له میشوند و یا تحلیل میروند.

آدمهایی مثل آن پادوی به‌انتظار کار گاراژ که با خلوص، سادگی و صداقت بسیار هرگونه شرطی را تنها در قبال پذیرفته شدن‌درجامعه شهری استقبال میکند و شهر اورا میپذیرد اما تلخ وگزنده و این تم بازی خلج است که در تمام طول آن تورا آزاد میدهد.

شیوه‌ی بازینویسی خلج گرایشی را به برشت و تکنیک فاصله‌گذاری او در بر دارد. وخلج آگاهانه و با هشیاری بسیار این تکنیک را بکار میگیرد آنسان که فرومحتوی در نمایشنامه های او به‌طبیعی‌ترین شکل درهم ادغام میشوند و خلج تکنیک فاصله گذاری را با تقطیع صدای خوش رویگر زاده وخرید و فروش کبوتر ها بکار میگیرد. و این سکه روی دیگری هم دارد. خلج با این تکنیک به بازی خود بعد دیگری می‌بخشد . بعدی‌کاملا ذهنی و ذهنیتی منتشر در کنار عینیت واقعی . این است که کمپوزیسیون کلی نمایشنامه او از یک تعادل ریاضی کامل برخوردار میشود . با اینهمه خلج سرنوشت شوم پادوی گاراژ را هم بما نشان میدهد او که در قتاتی میان دو داس بدست گرفتار آمده و این اگر چه در رویا میگذرد ولی کلا و کاملا مشخص است که دیگر نه راهی برای گریز مانده است و نه توانی برای ماندن. آیا خلج‌به این ترتیب بشیوه‌ای پوچی روی می‌آورد؟

اینجاست که خلج همه‌ی مهارت و استادی خویش را به کار میگیرد و از کنارهوچی رد میشود ، چرا که برای‌او متافیزیکی در کارنیست. هرچه هست رابطه است رابطه انسان با انسان .

در گلدونه خانم این آدمها یکبار دیگر مطرح‌میشوند . بادردهاشان، رنجهاشان ، اعتقاداتشان و توآنها را فراموش کرده‌ای ؟ و آنان تنها مانده در کشاکش تلخ و دهشتبار تلاشهایشان دروغ‌میگویند‌ـنارو میزنند ـ و کلاه بر سر یکدیگر میگذارند و یکدیگر را بر این‌گناه می‌بخشایند چرا که‌خود طعم‌زندگی مشترك خویش‌راآزموده‌اند. ما برادران و خواهران اینان را در بازیهای برشت دیده‌ایم ،آدمهائی که قهرمان نیستند ولزومی همندارد که قهرمان باشند . آنها صرفا آدمهائی هستند در متن حادثه که تلخی هر درد را به محک جان خویش آزمون میکنندوهیچ سودایی در سر ندارند ، جز غم نان‌وهیچ چیز را جز آن باور نمیدارند .

و خلج چه زیبا و چه شگرف‌درد مشترک همسران این آدمهای‌غریب را باز میگوید که‌گلدونه خانم‌همسر همه‌ی این مردان است . درد او درد همه سرنوشت اوست چو نان دیگران و تو میبینی‌که گلدونه خانم چگونه ذره ذره تحلیل میرود و با چه سیر منطقی راهی دیار رسوائی میشود .

درودی داریم برای خلج و نبوغ توفنده‌ی او و همه بازیگران نمایشنامه‌هایش که با قدرتی‌شگرف در قالب پرسناژ های بازی جانی دیگر باره میگیرند .

ازفردا صبح درسینما

تاج

دو هنرمند محبوب سینما در یك فیلم کمدی وسترن تا میتوانند شمارا میخندانند و بهیجان می‌آورند .

آگهی دعوت مجمع عمومی

مجمع عمومی عادی بطور فوق‌العاده شرکت سهامی کارخانجات تولیدی و صنعتی ایران یاسا ساعت۹ونیم‌صبح روزسه‌شنبه۱۱ر۵۰ در محل شرکت تشکیل و از کلیه صاحبان سهام دعوت مینماید در جلسه مزبور حضور بهمرسانند .

دستور جلسه :

ماده ۳۰ اساسنامه (تعیین جانشین یکنفر اعضاء هیئت مدیره)

مدیر عامل

آ ـ ۲۹۶۱۱

کتابهای تازه

انتشارات نیل‌این کتاب ها را منتشر کرده‌است :

۱ـ شاعران در زمانه عسرت
مجموعه مقاله ـ از دکتر رضا داودی

۲ـآیدا در آینه
مجموعه‌ای از اشعار احمد شاملو ـچاپ دوم

۳ـ مائده های زمینی
ترجمه جلال آل‌احمد وپرویزداریوش ـ چاپ دوم

واین کتاب‌ها رابه‌زودی منتشر می کند:

۱ـ قصه ها ـمجموعه‌ای از قصه های نیمایوشیج

۲ـدشت‌سترون ـ از : ت .اس . الیوت ـترجمه : پرویز لشگری .

انتشارات مروارید کتاب های : «برتولت‌برشت » شعرو داستان و نمایشنامه ومصاحبه ، ترجمه : رسول نفیسی و «به صیغه‌ی‌اول شخص مفرد » مجموعه پنج‌داستان از مهشیدامیرشاهی را منتشر کرده است‌واین کتاب‌ها را در دست‌انتشار دارد:

۱ـ واقعیت گرائی‌فیلم ـ نوشته : فریدون‌رهنما

۲ـ نمایشنامه‌ای از شاهنامه زیرنام «سیاوش » از فریدون‌رهنما

۳ـ ازاین‌اوستا ـمجموعه‌ای از اشعار مهدی اخوان ثالث‌ـچاپ دوم

کتاب زمان که مجموعه‌ای از داستان های«خورخه‌ـ لوئیس‌بورخس »رازیرنام «ویرانه های مدور » به‌ترجمه‌ی احمدمیرعلائی منتشر کرده‌است ، به‌زودی این کتاب ها رابه‌بازار می فرستند:

۱ـ کریستین‌وکید ـمجموعه داستان از هوشنك گلشیری.

۲ـدنیاخانه‌ی‌من‌است ـ مجموعه‌ای از نامه های نیمایوشیج

انتشارات امیرکبیر پس از انتشار «عشق‌جاویداست» رمانی از ایروینك‌استون به ترجمه‌عباس آریانپور ،«ماجرا های جاودان در فلسفه » از هانری‌توماس به‌ترجمه‌ی انوشه‌سارا و«اربابها» ، رمانی از ماریانا آزوئلا به ترجمه‌ی سروش حبیبی این کتاب ها را هم آماده برای انتشار دارد:

۱ـ خاطرات اعتماد السلطنه ـ چاپ دوم .

۲ـ چشم در برابر چشم ـ نمایشنامه‌ای ازدکتر غلامحسین ساعدی (گوهر مراد)

۳ـآب در خوابگه مورچگان ـمجموعه‌ی پانصدرباعی از نیمایوشیج

حمایت حیوانات ازدیدگاه شاهنشاهان ایران

تالیف : دکتر محمد

باهتمام : جلال افشار ستاری

ناشر : جمعیت ملی حمایت حیوانات

«حمایت حیوانات» از دیدگاه شاهنشاهان ایران» کتابی‌است در باب حیوانات و توجهی که شاهنشاهان ایران به‌حیوانات داشته‌اند.

در تاریخ کشور ما و در افسانه‌ها به سیمرغ ، هماو... عنایت بسیار شده است دراین کتاب تاریخ ایران از دورترین ایام تا عصر حاضر با چنین دیدی مورد توجه بوده است . یعنی ضمن بررسی تاریخ دوره‌ای ، نقش حیوانات و حمایتی که از آنها می‌شده موضوع کتاب قرار گرفته‌است. مولف کتاب در مقدمه‌مینویسد : «.. نگارنده که تصمیم گرفته است«تاریخ حمایت حیوانات از دیدگاه شاهنشاهان ایران» را برشته تحریر درآورد تا آنجا که میسر بوده و امکانات اجازه داده است از کتب معتبر و نوشته‌های متعدد مورخین استفاده کرده و نقل قولهای مستند و تاریخی را از لابلای کتب جستجو و عنوان نموده است ..و بدین ترتیب کتابی که بتواند در این زمینه مفید بشمار آید . فراهم آمده‌است.

سه‌شنبه ، همین هفته

ایرج مهدیان،اونیک وگروه هیپی‌ها

درانجمن

ایرج مهدیان ، خواننده محبوب برگزیده مردم . اونیک خواننده پرطرفدار ترانه های روز و گروه محبوب و معروف «هیپی‌ها» روز سه‌شنبه این هفته «۲۱دی» از ساعت ۵ بعداز ظهر در تالار انجمن دوشیزگان و بانوان برای شما برنامه اجرا خواهند کرد .

خوانندگان اطلاعات بانوان باارائه آخرین شماره‌مجله و اعضای انجمن بادردست داشتن کارت عضویت خود برای دریافت کارت رایگان میتوانند هر روزصبح و عصر بدبیرخانه انجمن «بهار شمالی ـ نبش نامجو ـ تلفن ۸۲۴۸۳۱» مراجعه فرمایند .

تفسیر اقتصادی

مشکل مسکن
وپیشنهادهائی برای حل آن ـ ٤

دکتر منوچهر کیانی

سرمایه گذاریهای خصوصی در واحد های مسکونی‌در چند سال اخیر نه فقط ، طبق انتظارات سازمانهای مربوطه و مقامات مسئول ، افزایش نداشته است بلکه از روند آن کاسته شده است در شماره های قبل علت این کاهش تفصیلا مورد بررسی قرار گرفت و مشخص شد که‌بازده کمواکثرا ضررآمیز سرمایه گذاریهای خصوصی بعلت ترقی سرسام‌آور قیمت زمین های ساختمانی ،مصالح ساختمانی ، دستمزد و فقدان وام‌های ارزان‌طویل‌المدت عامل اصلی آن بوده است .

بعلاوه مفصلا توضیح داده شد که مشکل مسکن در تهران‌جدااز‌سایر‌مشکلات این‌شهرنیست مشکلات‌شهر که درامرمسکن‌جلوه گرمیشود بسیاراند، مهمترین آنهاعبارتند از نبودن برنامه های دراز مدت، کمپولی شهرداری ، وجود دستگاه های متعدد برای امور شهر و عدم هم‌آهنگی بین تصمیمات و اقدامات آنها .هریک ازاین مشکلات سبب عیوب زیادی هستند که امروزه در هر گوشه این شهر بچشم‌می‌خورند خواه این عیوب نبودن پیاده‌رو های سالم در اکثر خیابانها ، فقدان راهنمائی و ترافیک صحیح باشد ویا از نبودن اگوو غیره و غیره ناشی گردد ، علت‌العلل این‌عیوب مشکلاتی است که فوقا ذکر شد .

برای حل مشکل مسکن باید قبلا خیلی از مشکلات‌شهر و شهرداری را از بین برد مثلا بدون حل مشکل آب و برق ، تلفن ومدرسه و ترافیک مشکل مسکن رادر این شهر نمی‌توان حل کرد. البته در این جا منظور ازحل مسکن فقط بوجود آوردن چند اطاقک با چند متر صحن حیاط نیست بلکه خانه‌ایست باتمام وسائل لازم نظیر تلفن و غیره که با معیار های امروزی زندگی منطبق و متناسب باشد .

چه‌فایده دارد که مثلا شخصی باقرض‌از دیگران‌خانه‌ای بسازد و بعد سالها منتظر برق و آب و تلفن شود و علاوه بر آن بین محل کار او و منزلش اصلا وسیله نقلیه نباشد ؟

بنابراین مقامات مسئول میباید بموازات سعی در حل مشکل مسکن مشکلات شهر تهران را از بین ببرند .دروضع کنونی یعنی با مشکلاتی که تاکنون ببار آمده‌است هیچ‌سازمانی بتنهائی قادر نیست این مشکلات را از میان بردارد .

حل مشکل مسکن یعنی فقط ایجاد واحد های مسکونی نه بتنهائی از عهده بانک رهنی ساخته است و نه از یک موسسه یا سازمان دیگر . ولی چنانچه آنها مشترکا دست باقدام زنند ، بدون شک قادرخواهند بودتا حد زیادی‌مشکلات مذکور را حل کنند و خانواده های زیادی را که سامانی‌ندارند صاحب خانه یا آپارتمان سازند .

بزرگترین مشکل موجود در امر ساختمان مربوط به مسئله زمینهای ساختمانی است . تا وقتیکه زمینهای ساختمانی بخصوص زمینهای مرغوب روی بورس بوده و مرتب ترقی‌قیمت داشته باشد غیر ممکن است خانه یاآپارتمان ارزان قیمت‌تهیه کرد تا آن عده ازمردم که درآمد زیادی ندارند بتوانندصاحب خانه شوند .

آنان که ثروتمند یا پردرآمدانند صاحب خانه ها وآپارتمان های شیک و زیبا هستند پس برای اینها مشکلی وجودندارد. معضلات مسکن فقط برای افراد کم‌درآمد بصورت‌حادی‌درآمده است . ازاینرو باید تمام اقدامات اساسی برای این عده از مردم انجام شود .

وظیفه دولت نه‌فقط جلوگیری از بورس بازی زمین های ساختمانی است بلکه دولت میباید تملک زمینهای ساختمانی‌را محدود کند و احیانا بیشتر زمینهائی را که ساخته نشده‌است خود خریداری نماید ودرآنها خانه ها وآپارتمانهای کافی برای مردم بسازد .

درکشور های اروپائی از اواخر قرن‌پیش تاکنون یکی از وظایف مهم دولت ایجاد مسکن برای طبقات کم‌درآمد بوده و هست . همه ساله هر حکومتی مبالغ فوق‌العاده زیادی از بودجه خود را باین امر اختصاص میدهد . وبرای اجرای‌این امر موسسات غیر انتفاعی زیادی بوجود آورده است .

درایران خوشبختانه ایجاد خانه های ارزان قیمت توسط دولت شروع شده است ولی افتتاح چند صد دستگاه ساختمان احتیاجات‌عمومی کشوررا رفع‌نمیکند دولت‌میبایدنوسط وزارت آبادانی و مسکن هر ساله دهها هزار آپارتمان و خانه ارزان قیمت تهیه کند و آنها را باشرایط فوق‌العاده سهل در اختیار مردم کم‌درآمد این شهر بگذارد .

علاوه برآن باید سعی کرد که نه فقط سرمایه بانک رهنی افزایش یابد بلکه بانکهای رهنی دیگری نیز باسرمایه های کلانی که تکافوی وامهای دراز مدت را بدهند تاسیس شود .

بموازات این اقدامات باید کوشش کرد که مردم پس‌انداز مسکن کنند برای‌این منظور باید برنامه های جالب و مهمی بوجود آید تاهرفردی که میخواهد صاحب مسکن‌شود مقداری از درآمد خودراهرچندهم که ناچیز باشد مرتبا ذخیره کند.در سطح وسیع وباشیوه های موثر و جدید میباید منافع این نوع پس‌انداز ها را برای بوده مردم تبلیغ کرد.

افزایش پس‌انداز . از یک طرف سبب خواهد شد که سرمایه تشکیل شود واز طرف دیگر باعث‌کاهش‌مصرف وکم‌شدن تقاضا و در نتیجه جلوگیری از ترقی قیمتها میگردد .

۴۸ هزار اتومبیل به ارزش ۱۶٫۵ میلیارد ریال بفروش میرسد

★ اتومبیل های ساخت و مونتاژ ایران ، بیش از۸۹ درصدکل ارزش‌اتومبیل‌های فروخته شده‌را نشان میدهد

★ در سال گذشته متجاوزاز ۲۸ هزار اتومبیل بصورت قسطی فروخته شده است.

درسال گذشته ٤۸ هزار و ٦۳۱ اتومبیل بارزش ۱٦٫۵ میلیارد ریال بفروش رسید . این ارقام در مقایسه با فروش اتومبیل درسال ٤۸ از نظر تعداد ۱۲٫۸ درصدواز لحاظ ارزش ٦ درصد افزایش نشان میدهد . اتومبیل های‌سواری فروش رفته در سال گذشته ، قسمت عمده ، کل فروش را تشکیل میدهد . انواع اتومبیل های فروخته شده در سال گذشته به تفکیک بدین شرح‌است: اتومبیل سواری ۲۸ هزار و ۲۷۱ دستگاه، اتوبوس ۱۳۵۷ دستگاه ، مینی بوس ۲٦٤۰ دستگاه ،کامیون و تانکر ۳۲۳۵ دستگاه ، جیپ و اسپیشن ۳۲٤۹ دستگاه . وانت ۲۵۳۹ دستگاه، بارکش کوچک ۷۳٤۰ دستگاه .

کشور های سازنده

اتومبیل های فروش رفته درسال گذشته محصول ده کشور سازنده اتومبیل است . اتومبیل های ساخت ومونتاژ ایران ۸۹٫۲درصد کل ارزش اتومبیلهای فروش رفته درسال ٤۹ را تشکیل میدهد که‌در حقیقت بزرگترین رقم‌فروش‌اتومبیل در این سال است .

بعداز اتومبیل های ساخت‌داخل، به ترتیب اتومبیل‌های ژاپن وآلمان از لحاظ فروش مقام های بعدی‌را دارند .

درسال ٤۹ ازنظر مبلغ فروش، اتومبیل‌های ساخت‌ژاپن، شوروی فرانسه و هلند نسبت بسال ٤۸ افزایش نشان میدهد . ولی اتومبیلهای ساخت آلمان ، امریکا، انگلستان وایتالیا کاهش یافتند .

فروش انواع اتومبیل درسال٤۹ بر حسب کشور سازنده بدین‌قرار است : ایران (ساخت ومونتاژ) ٤۳هزار و ۹۱دستگاه ، آلمان۸۵۵ دستگاه ، امریکا ٤٦۵ دستگاه ، انگلستان ۱٦۷ دستگاه، ایتالیا ۳۵۱ دستگاه . ژاپن۲۸۵۸دستگاه، سوئد ۸ دستگاه شوروی ۲۳۷ دستگاه ، فرانسه ٤۰۱ دستگاه . هلند ۱۹۸ دستگاه .

در سال گذشته ۲۰ هزار و ۱۹۱ دستگاه اتومبیل ، به ارزش ۲٫۵ میلیارد ریال بصورت نقد فروش رفته ، که نسبت به سال ٤۸ از نظر تعداد ۷٫۵ درصد افزایش نشان میدهد . ولی از لحاظ مبلغ ٤٫٦ درصد کاهش یافته است .

۲۸هزار و ٤٤۰ اتومبیل دیگر بصورت قسطی فروخته شده است که نسبت بسال ٤۸ از لحاظ تعداد ۱٦٫۹ درصد واز نظر مبلغ ۱۱٫۷ درصدافزایش داشته است .

درسال ٤۹ نسبت فروش های اعتباری به کل فروش ، برای‌انواع اتومبیل بجز جیپ ، استیشن ، وانت وبارکش های کوچک‌افزایش یافت .

وضع پرداخت

بطور متوسط ۲٤ درصد کل‌مبلغ فروش های اعتباری، پیش‌پرداخت شده است و بقیه بطورمتوسط ۲۵ قسط پرداخت میشود کمترین اقساط ۱۹ ماه و بیشترین آن ۳٦ ماه است .

درسال قبل ، برای ۹٫۹۹درصد فروشهای اقساطی ، سفته وبرای یکدهم درصد بقیه قبض رسمی دریافت شده است . از اسناد دریافت شده ، ٦٦٫۸ درصد برای وصول بوسیله بانکها تنزیل گردیده و۵٫٦ درصد بقیه برای وصول ، تا سررسید نزد فروشندگان ، نگاهداری میشود .

افزایش صادرات
درنه ماه اول امسال بیسابقه است

امروز اعلام شد ، در نه ماه اول امسال صادرات کشور (بدون مواد نفتی) بیک میلیون و ۳٦ هزارتن کالا به‌ارزش بیش از ۱۸ میلیارد و ۳۲٤ میلیون ریال رسیده است که این رقم در تاریخ بازرگانی ایران بی‌سابقه است .

میزان صادرات نسبت به مدت مشابه سال گذشته از حیث‌وزن یکصد و پنجاه و نه هزار تن واز نظر ارزش‌بیش ازچهار میلیارد و پانصد ونود ونه میلیون ریال افزایش داشته است .

مهمترین رقم صادرات از لحاظ ارزش فرش دست بافت و پنبه میباشد که بمترتیب ۳۹٫۵۵ درصد ارزش صادرات نه ماهه را تشکیل میدهد .

فرش صادره در این مدت بالغ بر نه هزار و ششصدو هشتاد و هفت تن و بارزش بیش از چهار میلیارد ریال میباشد که بامقایسه فرش صادره در مدت مشابه‌سال گذشته بیش از یک میلیارد و یکصد و سی و نه میلیون ریال افزایش دارد .

صادرات پنبه ، کشمش ،میوه های خشک ، گیاهان داروئی و صنعتی سرخ ، خاویار ، پشم و کرک،انواع پوست وروده ملبوس آماده و تریکو ، روغن‌نباتی ،پودر لباسشوئی، کلیسیرین و مواد شیمیائی ، لاستیک وسائط نقلیه بخچال و وسائط نقلیه نیز افزایش داشت . ولی صادرات لینتر . انواع زیره ،ریشه شیرین‌بیان . انواع کتیرا ، چوب . سیمان و چند قلم کالاهای دیگر کاهش داشته است .

واردات کشور در نه ماهه ۱۳۵۰ بالغ‌بردو میلیون و نهصد و بیست و هفت هزار تن مواد اولیه و ماشین‌آلات مختلف باارزش بیش‌از یکصدو دو میلیارد ریال بوده است .

مالیات اصناف تا آخر سال ۵۱ تفسیط میشود

مالیات اصناف تا پایان سال اینده (۱۳۵۱) تقسیط میشود واین عده از مودیان می‌توانند تقاضای تقسیط مالیات را بحوزه مالیاتی محل کسب خود تسلیم نمایند .

براساس دستوری که در این زمینه از طرف دارائی بکلیه حوزه های مالیاتی تهران ابلاغ شده است .حوزه‌های مالیاتی مکلفند پس از دریافت تقاضای تقسیط ترتیب تقسیط مالیات اصناف را بدهند .

بموجب همین دستور اصناف بایستی نیمی از بدهی مالیات خود را نقدا و بقیه را تا آخر سال آینده بطوراقساط به دارائی پرداخت کنند .مشروط براینکه در پرداخت مالیات تقسیط شده تاخیری انجام نشود .

امروز گفته شد ،از چندی پیش مذاکراتی بین نمایندگان اصناف و مقامات وزارت دارائی آغاز شد. نمایندگان اصناف درخواست داشتند . دارائی بدهی مالیاتی این گروه رابطور اقساط دریافت دارد. وزارت دارائی بااین درخواست دراین هفته موافقت کرد وباین ترتیب اصناف می‌توانند نسبت به آخرین رقم مالیات قطعی شده خود تقاضای تقسیط نموده و آنرا تسلیم حوزه های مالیاتی نمایند .

اخبار اقتصادی جهان

انگلیس ومصر درلیبی پالایشگاه میسازند

لندن ـ یك شرکت استخراج معادن در انگلیس اعلام کرد که طرح ساختمان یك پالایشگاه پتروشیمی را برای لیبی در دست مطالعه دارد .

سخنگوی شرکت مزبور گفت مصر نیز در ساختمان این پالایشگاه سهیم خواهد بود .

این خبر پس از مسافرت چند روزه نمایندگان شرکت انگلیسی به لیبی ومذاکراتی که با مقامات لیبی داشته‌اند، اعلام شد .

نروژ وارد بازار مشترك میشود

رم ـ ایتالیا امروز اعلام کرد که نروژ را در ورودبه بازار مشترك اروپائی یاری‌می کند . این خبر پس از مذاکرات دو هیئت‌بازرگانی نروژی‌وایتالیائی به‌سرپرستی نخست وزیران دو کشور اعلام شد .

هیئت نروژی بدنبال‌سفری که به چندین کشور اروپائی از جمله ، فرانسه، بلژیك و انگلیس در پیش دارد تا ورود خود را به بازارمشترك میسرسازد به ایتالیا واردشد. در مذاکرات هیئت نروژی امکاناتی را که این کشور برای صدور و فروش ماهی بعنوان بزرگترین منبع‌درآمد ملی دارد مورد بررسی قرار گرفت .

نمایندهٔ شرکت ملی نفت ایران دراسپانیا

ترینیداد ـ دو نماینده از طرف کمپانی نفتی ونزوئلایك نماینده از طرف شرکت‌ملی نفت ایران بعنوان سفیران اوپك برای مذاکره با دولت اسپانیا و راهنمائی آن در امور مربوط به نفت به اسپانیا وارد شدند .

مذهبی

میقات:
آنجاکه امتیازات طبقاتی محکوم میشود

در مقاله گذشته خلاصه و فشرده‌ای از اعمال ووظایف حج را بیان داشتیم . گفتیم که حج شامل دو قسمت است:

۱ـ عمره تمتع
۲ـ حج تمتع

ونیز اضافه کردیم که عمره تمتع دارای پنج عمل‌است . که نخستین آنها احرام است .

معمولا حجاج ایرانی قبل از انجام وظایف حج بمنظور زیارت مرقد مطهر رسول خدا (ص) بمدینه‌میروند . وپس از چندروز ازمدینه‌بسوی مکه حرکت می کنند.

این‌حجاج باید در«مسجدشجره» که در مسیر آنهاقرار دارداحرام ببندند و به‌اصطلاح محرم شوند . محل احرام بستن را «میقات» میگویندومیقات کسانی که از مدینه بسوی مکه میروند «مسجد شجره» است .

احرام چیست ؟

احرام ظاهری داردو باطنی ظاهر آن اینست که درمسجد حج گذار در مسجد شجره لباس های خود را از تن بیرون کندو دو قطعه پارچه را که به آن «لباس‌احرام» میگویند بر تن کند . و بدیهی‌است که قبل‌از پوشیدن لباس احرام بایدنیت کند و نیت در تمام عبادات اسلامی شرط نخستین‌است .

حج نیز از عبادات است ، بنابر این‌مانندتمام‌عبادات‌دیگر‌بایداول نیت کرد . مقصود از نیت‌اینست که‌توجه داشته‌باشد که احرام‌را رابرای عمره تمتع‌ازحج‌الاسلام می‌بندد واین‌عمل رابرای اطاعت امر خداوندانجام میدهدپس از نیت‌ولباس پوشیدن اقدام‌به‌انجام دادن سومین واجب می کند .

واجب‌سوم در احرام « تلبیه » است.

حج گزاران پس از احرام‌بستن بازمزمه‌ای ملکوتی و باخلوصی روحانی باید این جمله را بگویند :

لبیك ، اللهم لبیك ، لبیك لاشریك‌لك‌لبیك و بهترایست که‌این جمله را نیز اضافه کرده وبگویند: ان الحمدوالنعمة‌لك والملك لاشریك لك‌لبیك

اینهاواجبات احرام بود و اما محرمات آن :

حج گذار در حال احرام‌باید از انجام دادن بیست‌وچهار عمل خودداری کند .

۱ـ شکار حیوانات وحشی و صحرائی ۲ـ آمیزش‌های‌مقاربتی ۳ـ خواندن عقد نکاح چه‌برای خودش‌و چه برای دیگری ٤ ـ هر عملی که موجب‌بیرون‌آمدن نطفه‌میشود ۵ـ استعمال عطر و بو های خوش ٦ـ پوشیدن‌لباس دوخته ۷ـ سرمه کشیدن ۸ ـ نگاه کردن در آینه ۹ـپوشیدن چیزی که‌پشت پا را بپوشاند ، به‌این جهت کفش احرام ، کفش مخصوصی است که پشت پارا نمی‌پوشاند . ۱۰ـ دروغ ،فحش، فخرفروشی‌و نظائراین ها ۱۱ ـ قسم خوردن ۱۲ـ کشتن‌حیوانات واذیت وآزار آنها ۱۳ ـبمنظور زینت‌انگشتر بدست کردن۱٤ـ پوشیدن زروزیور برای زن ۱۵ـ مالیدن کرم و روغنهای‌دیگر ببدن ۱٦ـ زدن موازبدن خود و یا از بدن‌دیگری ۱۷ ـ پوشاندن سربرای مرد ۱۸ ـ پوشاندن زن صورت خود را ۱۹ـدر حال سفر بزیرسایه‌رفتن برای مرد وبهمین جهت‌است که زائرین ایرانی از مدینه به مکه با اتومبیلهای‌روباز‌مسافرت میکنند ۲۰ـ بیرون آوردن خون از بدن بهر ترتیب‌و بهر کیفیت.۲۱ـ ناخن گرفتن ۲۲ـ کندن دندان ۲۳ـ کندن‌درختان و گیاهان حرم ۲٤ ـ مسلح بسلاح جنگی شدن

واین هابود بیست‌و چهار موضوعی که محرم‌باید از انجام دادن آنهاخودداری کندو گفتیم که‌احرام ظاهری داردو باطنی باطن آنرا باید در آثار اجتماعی و تربیتی آن جستجو کرد.

واین خود نشانی از مساوات وبرابری قشر های‌مختلف‌اجتماع دربرابر خدا است .

اسلام بوسیله‌احرام و درمحیط روحانی‌حج‌عالی‌ترین و کاملترین نمونه مساوات و برابری انسان ها را در برابردید بشر قرار میدهد در آن محیط تمام طبقات اجتماعی در یك صف‌وفقط با دو قطعه پارچه که برکنار از هر گونه تجمل و تعینی است رو بسوی خدامی نهند ،درآن‌محیط شاه‌ورئیس جمهور از دیگر طبقات مردم باز شناخته نمی‌شوند ، هر که وهر چه هستند، در آن محیط فقط بنده‌ای‌هستند از بندگان خدا.

آری در آن محیط هرگونه امتیازی محکوم‌است‌ومحکومیت امتیازات موهوم ، همان ایده نهائی بشریت در سیر تکاملی حقوق اجتماعی‌است.

واما از نظر تربیت:

میدانید که بشر در مسیر زندگی نیاز فوق‌العاده‌ای بـه نیروی خویشتن‌داری دارد .

آدمی بایداین قدرت راداشته باشد که در برابر تمایلات‌خود بایستد وبهرتمایلی‌جواب‌مساعد ندهد.

زمینه های این قدرت درآدمی وجود دارد ، مسئله‌اینست که بایدسازمان های‌تربیتی‌این‌قدرت راپرورش‌دهند وزمینه آن را بارور سازند.

وپرورش استعداد جز درپرتو تمرین و به کارانداختن قوامیسر نیست.

اسلام در حجو در حال احرام محدودیت هائی شدید در برابر حج گزار قرار می دهد.

اوباید در حال احرام بامراقبتی دقیق تمایلات خود را کنترل کند ، در مسئله غریزی‌جنسی حتی فکر آنرا هم نکند ، آری حتی‌فکروانديشه هم باید در اختیار خود انسان باشد ، باید آدمی به آن‌مرحله از قدرت برسد که حتی فکر و اندیشه خود را هم کنترل کند .

ترك محرمات احرام مراقبتی دقیق لازم دارد ، حج گذار در هر حال و در هر شرائطی باید متوجه باشد که آن ها را انجام ندهد و این مراقبت‌دقیق خود تمرینی است که‌خواه ـ ناخواه قدرت خویشتن‌داری و مراقبت را در آدمی تقویت‌می کند.

و مسئله مهم‌دیگر : مسئله خویشتن شناسی‌است .انسانها معمولا در شرائط عادی‌ومعمولی خود را ضعیف میدانند.

تصور می کنند که درانسان قدرتی که بتواند در پرتو آن و بابکار انداختن آن در برابر تمایلات بایستد ، وجودندارد

مسئله حج وحالت احرام ، مکتبی‌است که در آن آدمی بخودش‌شناسانده می شودانسان درپرتومراقبتی دقیق ، محرمات احرام را ترك می کندو درآخر کار بهاین نتیجه میرسد که راستی‌اگربخواهد ، می‌تواند ، آنچنان هم که‌اوفکر می کرد ضعیف نیست‌وتمایلات نیزآنقدر هاقوی‌ونیرومند نیستند که‌آدمی را در برابر خود به زانـو درآورند .

بهمان دلیل که در حال احرام این‌توفیق نصیبش شده که بر تمایلات خود حکومت کند ، می‌تواند این‌حالت را بسراسر دوران عمر گسترش دهدو در تمام دوران حیات برتمایلات‌خود حکومت کند و از بروز وظهور تمایلات مضر و خطـرناك جلوگیری کند .

محل شرکت ساختمانی پیمان

به‌خیابان خردمند جنوبی شماره ۲٦ تلفن ۸۳۷۹٦٤ منتقل گردید. مراتب راباطلاع میرساند. آ ـ ۷۱۹۰٤

هواپیمائی کل کشوری طبق مفاد قانون استخدام کشوری یکنفر مهندس راه و ساختمان را که‌حداقل دارای مدرک تحصیلی‌مهندسی در رشته راه و ساختمان باشد در گروه موقت شغلی شش استخدام میکند . داوطلبان واجد شرایط میتوانند فرم ذیل را تکمیل کرده همراه دو قطعه عکس ٤×۳ با پست سفارشی به نشانی اداره کارگزینی هواپیمائی کل کشوری واقع در خیابان شاهرضا مقابل دانشگاه تهران خیابان دانشگاه طوری ارسال دارند که حداکثر تا تاریخ ۱۰٫۱۱٫۵۰ به اداره مزبور واصل شود .

کارت ورود به جلسه امتحان در تاریخ ۱۵٫۱۱٫۵۰ در محل هواپیمائی کل کشوری توزیع خواهد شد .

تاریخ و محل امتحان در کارت مزبور قید میگردد .

هواپیمائی کل کشوری

برك درخواست

نام خانوادگی	نام
نام پدر	شماره شناسنامه
محل صدور	تاریخ تولد
مدرك ورشته تحصیلی	وضع خدمت وظیفه
نشانی کامل پستی	
تلفن	امضاء

اطلاعیه شهرداری پایتخت

۱۷۰٦۵ ـ ۱۵٫۱۰٫۵۰

در اجرای تبصره ۲ از ماده ۲ آئین‌نامه انتخابات صنفی موضوع شرکت افراد هر صنف در انتخابات که مستلزم داشتن پروانه کسب یا گواهی اشتغال بکسب از طرف شهرداری می باشد باطلاع آندسته از افراد صنفی که بعللی فاقد پروانه کسب میباشد میرساند : با مراجعه بنواحی ۱۲گانه شهرداری پایتخت و ارائه شناسنامه میتوانند گواهی اشتغال بکسب جهت شرکت در انتخابات مربوطه را دریافت نمایند .

شهرداری پایتخت
۱ـ۳ آ ـ ۷۲۰۲٤

آگهی مناقصه نوبت دوم

اداره کل کارپردازی وزارت‌دارائی‌نرده کشی محوطه پلاژوزارت دارائی‌رابارنك‌آمیزی ونصب درفرح‌آباد ساری رابرطبق‌مشخصات فنی و شرایط ونقشه موجود بمناقصه میگذارد داوطلبان شرکت در مناقصه میتوانند جهت‌دریافت‌نقشه‌نرده‌وبرك شرایط ومشخصات فنی مناقصه و نمونه قرارداد تا ساعت هشت‌ونیم صبح روز یکشنبه هفدهم (۱۷)بهمن ماه سال جاری بدفتر اداره کل کارپردازی وزارت دارائی واقع در خیابان ناصرخسرو طبقه سوم‌مراجعه‌نمایند پیشنهادات واصله‌در ساعت نه و نیم همان روز بازو قرائت خواهد شد .م‌الف ۱۳۲۱۵

مدیر کل کارپردازی . سید مهدی مهدوی

تجدید آگهی حراج

سازمان بیمه کارمندان دولت مقداری اموال و اثاثیه مستعمل فلزی‌وچوبی‌ازقبیل‌میز وصندلی‌و کمدولوازم متفرقه‌موجود در اداره تدارکات سازمان واقع درمیدان بهارستان اول خیابان صفی‌علیشاه را ازطریق حراج عمومی‌ازساعت ۹٫۵ صبح ۳۰ دیماه۵۰ باشرایط زیر بفروش میرساند .

۱ـ در مقابل فروش اشیاء مورد احتیاج وجه نقد دریافت‌خواهد شد .

۲ـ خریداران میتوانند قبلا در محل اثاثیه و لوازم مورد حراج را بازدید نمایند .

۳ـ طالبین میتوانند درروز وساعت مقرر برای خرید اموال‌و اثاثیه مزبور به محل حراج مراجعه نمایند .

آ ـ ۷۱۹٤۸ سازمان بیمه کارمندان دولت

تبریکات

سرکار سرهنگ فریبرز امجدی
بدینوسیله ارتقاء درجه جنابعالی را صمیمانه‌تبریک‌میگویم
ماشاءالله قدرتی

سرکار سرهنگ اصغر دربهشتی
بدینوسیله ارتقاء درجه جنابعالی را تبریک میگوئیم .
یوسف شیر محمدی ، محمد شیر محمدی ، اسدالله‌کاظمی، حسن برفی . فریطوس طاهری
آ ـ ۲۹۵۹۷

سرکار سرهنگ رضا امام جمعه
ارتقاءدرجه جنابعالی را صمیمانه تبریک گفته موفقیت های‌بیشتری را برایتان آرزو مینمائیم .
شهسوار ـ عبدالرسول کیابی و بانو
آ ـ ۷۱۸۹٤

مقام منیع وزارت اموزش و پرورش
حسن انتخاب و انتصاب جناب آقای رجبی سربازفداکار انقلاب را بسمت معاونت منطقه یک آموزش صمیمانه تبریک‌عرض مینماید .
اهواز ـ خموش
آ ـ ۷۱۹٦۲

جناب آقای نقیبزاده
انتصاب شایسته انجناب را بمدیریت کل امور اداری وزارت آموزش و پرورش صمیمانه تبریک میگویم .
اهواز . خموش
آ ـ ۷۱۹٦٤

اعضای محترم اتحادیه صنف ذوب فلزات
فرصت برای شرکت در انتخابات صنفی واعلام کاندیدا توری عضویت در هیئت مدیره اتحادیه فقط تا آخر روز ۲۱٫۱۰٫۵۰ میباشد .
اتحادیه ذوب فلزات تهران ـ محمود سیفی

اعضای محترم اتحادیه صنف فروشندگان مصنوعات نفت و گاز والکتریك
فرصت برای شرکت در انتخابات صنفی‌واعلام کاندیدا توری عضویت در هیئت مدیره اتحادیه فقط‌تاآخر وقت روز ۲۱٫۱۰٫۱۳۵۰ میباشد .

اعضاء محترم اتحادیه صنف شیشه‌بر وشیشه‌فروش
فرصت برای شرکت در انتخابات صنفی‌واعلام کاندیدا توری عضویت در هیئت مدیره اتحادیه فقط‌تاآخر وقت روز ۲۱٫۱۰٫۱۳۵۰ میباشد .
اتحادیه صنف فروشندگان شیشه جام تهران

دعوت جلسه فوق‌العاده

پیرو آگهی شماره ۳٤ مورخه ۱۸٫۸٫۵۰ نظر باینکه در جلسه متشکله روز ٤٫۱۰٫۵۰ اکثریت حصل نشد از صاحبان سهام دعوت میشود که ساعت ۵ بعدازظهر روز شنبه‌شانزدهم بهمن ماه یکهزار و سیصد و پنجاه برای تشکیل جلسه به‌محل شرکت «خیابان ایرانشهر ـ چهارراه ثریا ـ شماره ۷۵٫۲» تشریف بیاورند .

هیئت مدیره شرکت سهامی‌نوش
۱ـ۳ آ ـ ۲۹٦۲۱

اطلاعیه شرکت سهامی محدود برق‌سابق شهرضا در حال تصفیه

پیرو اگهی شماره ۸٤۹۵ ـ ۷٫٦٫۵۰ موضوع انحلال شرکت‌سهامی برق شهرضا باستحضار میرساند هیئت تصفیه شرکت منحله مزبور از تاریخ اول‌مهرماه در پاساژ میرشفیعی مسئول انجام وظیفه گردیده بدینوسیله از کلیه کسانیکه هرگونه محاسبه بستانکاری با شرکت نامبرده دارند تقاضا میشود حداکثر تا مدت سه‌ماه بادر دست داشتن مدارک لازمه برای تصفیه محاسبه خود اقدام نمایند پس ازانقضاء مدت مزبور هیئت تصفیه مسئولیتی در قبال بستانکاران نخواهد داشت .

هیئت تصفیه شرکت منحله سابق برق محدودشهرضا

آگهی مناقصه

شهرداری دولت آباد باستناد اجازه شماره ٤۵۲۳٦ ـ۷٫۱۰٫۵۰ مقام استانداری اصفهان عملیات جدول بندی خیابان های ۱۸ متری شرقی‌و غربی دولت آباد را به مبلغ ٦۸۲۳۲۹ ریال طبق نقشه و مشخصات و فهرست بهاء مربوطه به مناقصه میگذارد .

پیشنهاد دهندگان میتوانند برای‌کسب اطلاع‌کلی به دفترمهندسی استان اصفهان مراجعه و با پرداخت مبلغ یکهزار ریال نقشه‌واسناد مناقصه را خریداری و پیشنهادخودرا تا ساعت ۱۱ صبح۷٫۱۱٫۵۰ در دو پاکت لاک و مهر شده بدفترشهرداری دولت آباد تسلیم ورسید دریافت دارند .

شهردار دولت آباد ـ شیروانی
آ ـ ۷۱۸۹۰

انجمن پزشکان گوش و گلو و بینی ایران

باطلاع همکاران محترم و اعضاء انجمن میرساند که‌انتخابات انجمن در تاریخ ٤٫۷٫۵۰ در محل نظام پزشکی‌انجام‌شد وآقایان ذیل بسمت اعضاء هیئت مدیره انتخاب گردیدند :

۱) جناب آقای سناتور پرفسور جمشید اعلم (رئیس)
۲) آقایان دکتر علیم مروستی و سرتیپ دکتر ثابت‌آزاد (نواب رئیس)
۳) آقای دکتر حمید ثابتی (صندوقدار)
٤) آقایان دکتر سرهنك اصغر میرزائی و دکتر سرهنك محمد باقر مشیری اعضاء (هیئت عامله)

ضمنا همکاران محترم ومتخصصینی که‌تاکنون ثبت‌نام‌ننموده‌اند میتوانند به آدرس عباس آباد خیابان تکش شماره ۱۲۲ محل انجمن با اینجانب تماس حاصل نمایند . و در شهرستانها شیراز آقای دکتر خلیل علوی اصفهان ـ دکتر هاشمی اعرابی ، مشهد ، آقای پرفسور بغمائی ، اهواز آقای دکتر احمدی زاده کرمانشاه ، آقای دکتر غلامی ، تبریز ، آقای‌دکتر طبیب‌آذر ، ساری آقای دکتر داریوش ، بابل آقای دکتر انواری به روساء انجمن گوش ، گلوو‌بینی مراجعه نمایند.

دبیر انجمن گوش و گلووبینی ایران دکتر ناصرمعین‌زاده

کلیه حجاج کاروان حج احدزاده

بسلامت وارد مدینه منوره شده‌اند

چون روز دوشنبه ۲۰ دیماه برای تحصیل عازم کشور انگلستان هستم بدینوسیله از کلیه دوستان‌و سرورانیکه‌موفق بخداحافظی حضوری نشده‌ام خداحافظی مینمایم .

دانشجوی نیروی دریائی شاهنشاهی جهانگیر حاج زمانی
آ ـ ۷۱۹۰۸

آگهی ثبت نام دبیرستان دانشگاه پهلوی

دبیرستان‌دانشگاه پهلوی برای سال تحصیلی۵۲ـ۱۳۵۱ دررشته‌های ریاضی ، طبیعی‌برای‌سالهای چهارم ، پنجم ،ششم تعدادی دانش‌آموز می‌پذیرد انتخاب‌دانش‌آموزان برمبنای نمرات دوره متوسطه وبهره هوشی آنا نخواهد بود.

داوطلبان باید مدارك‌زیر راتاتاریخ اول اسفند ۱۳۵۰ بدفتردبیرستان دانشگاه پهلوی در شیراز ارسال نمایند .

۱ـیك برك تقاضانامه طبق نمونه زیر .
۲ـدوقطعه عکس ۳×٤
۳ـ رونوشت مصدق یا فتو کپی کارنامه های‌تحصیلی کلیه کلاسهای متوسطه
٤ـرسید بانکی به مبلغ ۵۰۰ ریال پرداختی به حساب شماره ۱۹۷۷ دبیرستان‌دانشگاه پهلوی در بانك‌عمران شعبه شیراز

امتحان هوش در تاریخ یازدهم فروردین در تهران وشیراز انجام خواهد شد . کارت ورودی داوطلبان روز دهم فروردین در شیرازوتهران‌توزیع میشود . محل توزیع کارت ورودی در تهران دفتر مرکزی دانشگاه پهلوی واقع در خیابان‌تخت‌جمشید ساختمان شیرنك ودرشیراز دبیرستان‌دانشگاه‌پهلوی خواهد بود .داوطلبان باید در تقاضانامه خود یکی‌از دوحوزه تهران وشیراز را برای شرکت در امتحان هوش تعیین و در امتحان همان حوزه شرکت نمایند .

نتیجه امتحان هوش و مدارك تحصیلی دانش آموزان در کمیسیون پذیرش دبیرستان موردمطالعه قرارخواهد گرفت‌و نتیجه آن کتبا باطلاع آنان‌خواهد رسید .

دانش‌آموزانی که تقاضایشان مورد قبول‌واقع گردد باید در ظرف یك‌ماه بعداز صدور نامه‌قبولی اقدام به ثبت‌نام در دبیرستان بنمایند .پرداخت‌بیست ودوهزار ریال شهریه یك ساله دبیرستان از جمله شرایط ثبت‌نام دردبیرستان خواهد بود .

دبیرستان دانشگاه مجهز به دو دستگاه شبانه‌روزی برای دختران و پسران دانش‌آموز غیر محلی است . شرایط استفاده‌از این شبانه‌روزیهادرروز امتحان اعلام‌خواهد شد . علاقمندان می توانند قبل از این تاریخ نیز باسرپرستی شبانه روزی مکاتبه نمایند .

دبیرستان دانشگاه پهلوی

درخواست ثبت‌نام

اینجانب (نام) (نام‌خانوادگی) که در سال جاری دانش‌آموز سال متوسطه در رشته در دبیرستان در شهر می‌باشم باارسال مدارك تحصیلی خود که‌عبارتست از نسخه فتوکپی کارنامه‌های تحصیلی و دوقطعه عکس و رسید بانکی شماره مبلغ پانصد ریال پرداخت شده به حساب شماره ۱۹۷۷ دبیرستان دانشگاه پهلوی در بانك عمران شعبه شیراز درخواست ثبت‌نام دردبیرستان دانشگاه پهلوی را برای تحصیل در کلاس رشته دارم .

درخواست می‌نمایم کارت ورودی‌اینجانب‌را برای شرکت‌در امتحان هوش حوزه (ذکر کنید شیراز یا تهران) صادر نمایند .

ادر

درخارج از محدوده

شهرداری تخریب خانه‌هارا موقوف کرد

صاحب این خانه مدعی‌است چون بدون پروانه ساختمانی اقدام باحداث بنا کرده است ماموران شهرداری، سقف خانه او را خراب کرده‌اند ولی مقامات شهرداری این ادعا را تکذیب میکنند .

از این پس کمیسیونی که به کمیسیون ماده ۱۰۰قانون نوسازی معروف است وناکنون حکمتخریب خانه‌های فاقدپروانه ساختمانی را صادر میکرد ، دیگر حکم بتخریب خانه‌های مردم نخواهد داد .این تصمیم براثر عکس‌العمل مردم ، از طرف شهرداری ورئیس انجمن شهر اتخاذ گردیده است .

کمیسیون ماده ۱۰۰ در گذشته چند حکم تخریب ساختمان صادر کرد و براساس آن خانه چند تن بوسیله ماموران شهرداری خراب شد . چون این اقدام بنظر مردم و مسئولان ، منطقی واصولی‌نیامد تصمیم گرفته شد صدور احکام تخریب متوقف شود و بجای آن بماموران‌تاکید گردید که درمحلات مراقبت نمایند تا خانه‌ای برخلاف مقررات ساخته نشود .

تاکنون‌مشمولین احکام‌کمیسیون ماده ۱۰۰ کسانی بودند که در خارج از محدوده تهران بدون پروانه ساختمانی و دور از چشم ماموران‌شهرداری اقدام بساختمان خانه میکردند. ماموران شهرداری هم پس از اطلاع از احداث‌خانه‌های فاقدپروانه برای‌آنکه دربرابر شهرداری مسئول واقع نشوند ، گاهی حتی بدون دردست داشتن حکم کمیسیون و بطور غیر رسمی و در اختفا این قبیل خانه‌ها را خراب میکردند وبعد منکر تخریب میشدند . با منع تخریب خانه‌ها باز مشکل بجای خود باقی‌است زیرامردمی‌که بامید ساختن‌خانه‌ای در خارج از محدوده میخواهند ساختمان کنند ، کماکان با عدم موافقت شهرداری مواجه‌هستند.

انتخابات انجمنهای محلی شرق تهران

انتخابات هیئت مدیره انجمن های‌محلی شرق‌تهران‌دردبستان رهام انجام شد . دراین‌انتخابات نمایندگان محلات شرق تهران و حدود نواحی سه و شش و هشت‌شهرداری شرکت‌داشتند.

انجمن نظارت براین انتخابات مرکب‌بود از آقایان جمال آشتیانی ، رضا خلج هدایتی ، رحیم گودرزی نماینده انجمن تهران‌نو ، محمد علی‌مردانی دبیر انجمن عباس آباد دولاب، عزیز حسن زاده نماینده انجمن محلی وحیدیه .

پس از اخذ رای و قرائت آن آقایان مشروحه زیر بسمت اعضای هیئت مدیره انجمن‌های محلی شرق تهران انتخاب گردیدند :

اعضای اصلی

آقایان امیر فرهی‌رئیس‌انجمن همکاری عمومی کوی نیروی هوائی ، سرهنگ علینقی دیباج رئیس انجمن همکاری عمومی نارمك ، آقای علیراست‌شاهین دبیر انجمن محلی تهران‌نو ، محمد شریفی‌راده رئیس انجمن محلی غیاثی بافر آباد،احمدیه وتوابع«شرق شهباز» .سرکار سرهنگ‌اسداله دولتشاهی رئیس انجمن محلی تهران‌نو ، تیمسار سپهبدقهار قلی شاهرخشاهی رئیس انجمن محلی مرکزی تهران پارس ، آقایان میریونس اصولی رئیس انجمن‌محلی مرکزی کوی‌نیروی هوائی ،حاج محمد رضائی‌رئیس انجمن محلی کوکاکولا و افسریه ، محمد حیدرآبادیان رئیس انجمن محلی مرکزی وحیدیه ، مسعود ناصری‌نشاط رئیس انجمن محلی غرب کوی نیروی هوائی ، محمد فرنقی رئیس انجمن محلی عباس آباد دولاب ، محمد تقی طاهری

رئیس انجمن محلی مجیدیه ، غلامرضا جهانشاهی‌رئیس‌انجمن محلی دردشت شمالی، عزیزالله پیرحسینلو دبیر انجمن محلی شمیران‌نو ، علی اصغر نیکوئی نماینده تام‌الاختیار انجمن محلی خیابان ۲۵ شهریور و نهم‌آبان درناحیه۶شهرداری، هاشم‌قاسمی رئیس انجمن محلی بخش ۱۶ غرب نارمك ، خانم منصوره بزرگی فشند رئیس‌انجمن‌محلی زنان شرق تهران ، آقایان هادی اسودی رئیس‌انجمن‌محلی بخش ۱۴ نارمك ، حبیب‌اله موسویان فرد رئیس انجمن محلی شمیران نو ، ملکشاهی رئیس انجمن محلی بخش ۱۷ نارمك ، مرتضی خطیر رئیس انجمن محلی فرح آباد ،حسین کاشانی‌دبیرانجمن محلی افسریه .

بانو فاطمه مرتضوی ایزدی دبیر انجمن محلی زنان شرق تهران،آقایان عزیزاله‌اصغرزاده نایب رئیس‌انجمن‌محلی مرکزی ناحیه ۸ ، آقای‌حسین‌سپهر خوی نماینده انجمن محلی بخش ۱۷ نارمك ، سرکار سرهنگ‌ابراهیم یزدانبخش دبیر انجمن مرکزی تهران پارس ، آقای عزیزاله حسن زاده دبیر انجمن محلی وحیدیه ،آقای رضا میرسعیدی فراهانی‌رئیس‌انجمن محلی‌خیابان شهناز ،آقای محمد احتشم‌رئیس انجمن محلی وحیدیه شمالی .

رئیس و معاونان

سپس انتخابات داخلی هیئت مدیره انجمن بعمل امدوتیمسار شاهرخشاهی بسمت ریاست افتخاری هیئت مدیره انجمن، و امیر فرحی بسمت رئیس هیئت مدیره انتخاب شدند و با توجه بگسترش و وسعت فوق‌العاده شرق تهران این منطقه از نظر انجمن به چهار قسمت تقسیم‌شد و برای هر منطقه معاونی انتخاب گردید و مسئولیت انجمن های محلی آن منطقه بر عهده‌معون واگذار شد ، پس از اخذ رای معاونین بشرح زیرانتخاب‌شدند. آقای محمد تقی طاهری معاون مسئول منطقه ناحیه ۳شهرداری، آقای محمد حیدر ابادیان معاون مسئول منطقه وحیدیه و نارمك‌و ابراهیم‌اباد و مستثنیات آقای حاج محمد رضائی معاون مسئول منطقه ناحیه ۶ شهرداری آقای میریونس اصولی معاون مسئول منطقه تهران‌نو . نیروی هوائی. فرح‌آباد .

تیمسار سپهبد شاهرخشاهی ضمن نظارت بر کار کلیه‌انجمن های محلی ریاست منطقه تهران پارس را نیز دارا خواهد بود .

دبیران

پس از ان برای انتخاب‌سه‌نفر دبیر اخذ رای بعمل امدواقایان مسعود ناصری نشاط . محمد شریفی‌زاده وغلامرضا جهانشاهی باین سمت تعیین شدند با این توضیح که اقای مسعود ناصری نشاط امور مکاتبات مربوط به معاونین مناطق ۲ و۴ و اقای شریفی راده مکاتبات مربوط به معاونین مناطق ۱ و۳ را عهده‌دار خواهند بود . و آقای غلامرضا جهانشاهی دبیر مرکزی وداخلی هیئت مدیره خواهد بود که‌دفاتر وبایگانی را زیر نظر خواهد داشت .

ضمنا خانم منصوره‌بزرگی‌فشند. خانم فاطمه‌مرتضی‌ایزدی‌وآقایان محمد فرنقی‌وعزیزاله پیرحسینلو بسمت بازرسان انجمن انتخاب گردیدند .

کمیسیونها

بعد برای انتخاب اعضای کمیسیونها اخذ رای بعمل امدو نتیجه بشرح زیر اعلام گردید.

خزانه‌دار و مسئول کمیسیون مالی . اقای علیراست شاهین.

سخنگو و مسئول کمیسیون روابط عمومی و برگزاری اجتماعات آقایان مرتضی خطیر و کرم‌اله ملکشاهی .

کمیسیون عضویت ـ سرکار سرهنگ دولتشاهی .

کمیسیون تشکیلات آقای‌حسین کاشانی .

کمیسیون آموزش و پرورش

کمیسیون خدمات عمومی و آبادانی آقای هاشم قاسمی .

کمیسیون امور خیریه‌بهداشت آقای حبیب‌اله موسویان فرد .

کمیسیون امور حقوقی آقای حسین سپهرخوی .

در خاتمه مقرر گردید جلسات هیئت مدیر هر هفته روز های پنجشنبه در محل کمیته شرق تشکیل گردد .

FOROUSHGAHE BOZORGE IRAN
IRAN DEPARTMENT STORE
چهار راه شاه
ناهار مخصوص درسلف سرویس
فروشگاه بزرگ ایران
بااردور (پیش‌خوراك) مجانی چلوکباب مخصوص (دوغ مجانی) ـ سبزی‌پلو با ماهی سفید وکوکو جوجه بختیاری با برنج‌هفت‌رنك ـ کباب‌بره‌ترکی باسبزیجات‌پیکانا با سبزیجات ـ چیزبرگرباپنیر قرمز
خوراك بره‌بابرنج مخلوط ـ ژیگوی ران‌گوساله
ماکارونی با گوشت ـ کشك بادمجان ساعات کار رستوران وسلف سرویس از ۹ صبح الی ۸٫۵ بعد از ظهر یکسره

دکتر جواد مجابی

انتقاد

کادو، کادو ، کادو

بالاخره نامه‌ها و عرضحال‌های شفاهی دوستان مراوادار به نوشتن قضیه «کادو» کرد.

مجلس اول

ماجرا چنین بود که یکروز در راهروی دادگستری یکی‌از دوستان را دیدم رنگ پریده و خسته می‌امد و دشنام بر لب داشت .

گفتم چه خبر ؟

گفت امده‌ام در ظل حمایت قانون خودم را از دست زنم راحت کنم.

گفتم آخرا چرا ؟

(قبلا انها را دست در دست یکدیگر دیده بودم که در خیابان خندان میرفتند .)

گفت : بالاخره «کدو» ما را از هم جدا کرد و توضیح داد :

زنش از خانواده‌ای است مبادی آداب .

افراد آن خانواده ، در اوایل زناشوئی ، آنها را از نظر کادو مورد مرحمت قرار داده بودند. هر روز خویشاوندی ازدر می‌امد با یک بسته کدو و توضیح میداد که بدیدار امده است و هدیه‌ای ناقابل اورده . پس از چند هفته نوبت مکافات‌رسید، هرکسی زائید ، جشن تولد گرفت ، عروسی کرد . طلاق‌گرفت. خانه خرید ، من و خانم میبایست کدودر بغل نهاده بدرخانه او برویم . اظهار خاکساری و ارادت کنیم و هدیه ناقابل را تقدیم نمائیم.

قضیه «هدیه» بدانجارسیدکه هربخش از حقوق ناچیز من هدیه‌ای میشد که بمناسبتی میبایست تقدیم شود به همسر عزیز گفتم اینهمه تکف چرا ؟

گفت انچه عوض دارد گله ندارد.

تا اینکه برسر انتخاب آخرین هدیه بین من و عیال‌نزاعی درگرفت نه برسر قیمتش بلکه برسر انتخب هدیه . انچه را که من انتخاب کرده بودم نشانی از بی‌سلیقگی . بلاهت و دهاتیگری‌داشت و انچه که خانم انتخاب کرده بود، شیک ، مد روز و خران بود.

مشاجره لفظی از مغازه شروع شد و در خانه به نزاع تن بتن انجامید و این عاقبت آنست که می‌بینی .

مجلس دوم

رندی تعریف میکرد :

رفته بودم برای «روز مادر» کادو بخرم در جریان که هستی ؟

گفتم بله در جریان بودم .

گفت «هدیه‌ای» خریدم که دخترم به مادرش تقدیم کند.

بعد «هدیه‌ای» خریدم زنم به‌مادرش‌تقدیم کند . بعد«هدیه» دیگری که مادر همسرم به مادر خود هدیه کند ، آخر اعضای این خانواده عمری طولانی دارند.

بعد هدیه‌ای که دخترم به مادر من تقدیم کند و چیزی‌که دخترم به پدر من ـ که لازم بود در مراسم روز مادر سبیلی‌هم ازایشان چرب شود.

گفتم حساب این هدیه‌ها از دست من خارج شد بالاخره تو با چند مادر طرف هستی ؟

گفت این یکطرف قضیه بود هدیه‌ها را که در یک روز شلوغ و پر از مشغله به بهای قرار از اداره خریده بودم به خانه بردم فکر میکنی نتیجه چه بود ؟ گفتم لابد تحسین و تشکر .

گفت خانم وقتی هدیه‌ها را زیرورو کرد گفت میشوداینها را پس بدهی ؟

گفتم مگر چه شده ؟

گفت کدام هدیه مال کی است شرح دادم گفت هیچکدام‌از این مادرها این هدیه‌ها را نمی‌پسندند بهتر بود از متهم دعوت میکردی و با مشورت و صلاحدید من اینها را انتخب‌مینمودی. ادکلن برای یک زن هفتاد ساله کراوات برای پدری که کراوات نمیزند ، شیرپاک کن برای مادر زن و کردنبند برای‌من آنهم اینقدر املی ؟

گفتم گردنم بشکند که اینقدر بی‌سلیقه‌ام گفت عیبی ندارد اینها را خودم برمیدارم برای دیگران چیزی میخرم راستی بد نبود یک بلوز و یک چشمه برقی هم برای من میخریدی .

دست در جیب من کرد و روانه بازار شد .

مجلس سوم

امروز یکی از دوستان اداری یک کارت دعوت را که بنام او صادر شده بود جلوی بنده گذاشت خواندم دیدم بد نیست برایتان نقل کنم . بهرحال هدیه‌ایست از ادم صاحب‌دوقی :

جناب آقای ....

بدینوسیله از آنجناب خواهشمنداست‌روزبیست‌وششم دیماه ۱۳۵۰ (یکشنبه) ساعت ۷½ بعد از ظهر ایجانب را سرافراز کرده و با تشریف فرمائی خود و صرف چند لقمه‌ایکه بنام شام تقدیم خواهد شد بر بنده منتی بگذارید.

توضیح : چون بر طبق عادت منی هر مهمانی که برای اولین دفعه به خانه جدید وارد میشود باید هدیه‌ای در دست داشته باشد لذا استدعای عجزانه دارم که در این مورد بنده‌را فرین لطف فرموده و از اوردن هدیه خودداری فرمائید.

اگر معتقد هستید که نباید سنت‌شکنی شود کافی است که فقط یک شاخه (توجه فرمائید یک شاخه نه‌یک دسته گل یا یک سبدگل) ، مرحمت فرمائید زیرا حضور خودتان از هر نوع هدیه و دسته گل و امثال انها گرانبهاتر و گران‌قیمت‌تر است یقین دارم که استدعای بنده مورد قبول واقع خواهد شد.

«فلانی»

بمردم «افسریه» نه آب میدهند و نه برق!

آقای علی مسلمی یکان

درشهرک افسریه و شاه‌آباد شرق بیست و پنجهزار نفر سکونت دارند . در این محله شرکت برق منطقه‌ای شبکه برق و توزیع دایر کرده است ولی بمردم انشعاب نمیدهد و مدعی است که کوی افسریه‌در خارج از محدوده واقع شده است و باین دلیل نمیتواند از برق استفاده کند .

آقای علی‌مسلمی یکان رئیس انجمن محلی کوی افسریه‌می‌گوید : سرنوشت‌ساکنان محلات مختلف تهران را نباید ملعبه قرار داد . وجود بیست وپنج هزار نفر در افسریه و شاه‌آباد شرق یک واقعیت است و این اشتباه است که آنها را بعنوان جلوگیری از گسترش شهر در تاریکی بگذارند . گسترش شهر تهران را نمیتوان طبق نظرات مهندسان مشاور یا تصمیمات انجمن شهر مهار کرد و تا این آقایان بخود آیند تهران در سمت جنوب شرقی تا پارچین و کوههای بی‌بی‌شهربانو رسیده است. توسعه‌تهران امری‌طبیعی است ، مگر آنکه با تصمیمات اساسی مثل جلوگیری ازهجوم مردم شهرستانها بپایتخت از رشد خارج‌ازاندازه‌آن‌جلوگیری کرد .

در این منطقه‌به مردم برق نمیدهند و میگویند در تاریکی بمانید ولی در تهران پارس به محلات نوساز با صورت جلسه برق میدهند . در این شهرک شهرداری چاه آبی را که‌مردم حفر کرده‌اند تحویل‌گرفته است و بمردم‌آب نمیدهند. شهرداری بوجود آمده است که خدمات خود را در اختیار مردم قرار دهد نه برعکس .

آقای مسلمی یکان میگوید : قدرت مالی همه مردم افسریه یکسان نیست از اینرو همه آنها قدرت خرید آب با تانکر را ندارند و کسانی را که عامل بی‌توجهی شهرداری به مردم شده‌اند محکوم میکنند . مردم این منطقه میگویند : شما که نمیتوانستید چاه را اداره کنید چرا از مردم تحویل گرفتید . این عمل ، این شبهه را بوجود می‌آورد که ماموران عمدابرای جلوگیری از دادن آب بمردم چاه را بسته‌اند .

در افسریه پنجهزار خانه نیمه‌تمام وجوددارد. این‌خانه‌ها متعلق بمردم کم‌درآمد شهراست و آنها با قرض از بانکها و برای فرار از اجاره‌نشینی این خانه‌هارا ساخته‌اندکه‌شهرداری جلوتکمیل‌ساختمان‌آنها راگرفته است و مردم ناگزیرشده‌اند در خانه‌های نیمه‌تمام زندگی‌کنند.

در افسریه ساختن توالت و کاه و گل پشت بام ممنوع‌است ماموران‌بزور وارد خانه‌ها شده و میگویند این دستور ما فوق است .

کوی‌افسریه‌با بیست‌وپنجهزار جمعیت فقط دو اتوبوس دارد که آنها هم گاهی خراب میشود ومردم وبخصوص دانش‌آموزان ناچار چهارکیلومتر با پای‌پیاده راه مقصد را در پیش میگیرند.

برق سلسبیل هفته‌ای سه بار قطع میشود

آقای عزت‌اله اختراعی

آقای‌عزت‌اللهاختراعی ازمعتمدان محلی خیابان قصرالدشت می‌گوید: تقاطع‌خیابانهای‌قصرالدشت و بابائیان هرروز محل عبور پنج هزاردانش‌آموزاست ولی‌رانندگان اتومبیلها در این مکان بدون‌توجه بدستوراست پلیس‌مدارس‌صفوف دانش‌آموزان را برهم میزنند و رعایت حال آنها را نمیکنند .

آقای اختراعی میافزاید : برق سلسبیل در هفته سه نوبت قطع میشود . در موقع بارندگی زباله خیابانهای شمالی ازطریق نهرهای آب باین منطقه سرازیر میشود و در سطح خیابانها میماند .

در این منطقه کانال سیل‌بر شهرداری به منجلاب مبدل شده است و همیشه بوی تعفن از آن بمشام میرسد .

ازچهارشنبه در قویترین گروه سینمائی
اونیورسال پاسینیک ایران سایانا تیفون مراد موناکو پرسپولیس داریوش کارون دریا مونت کارلو و آستارا تجریش

همزمان با تهران در قم (گلدن گیت) ● قزوین (خیام ـ آریا)

دولت کویت پیشنهاد قطع روابط باتهران را رد کرد

★ سفیر کویت برای مشورت های مهمی به کویت احضار شد

★ قرار داد بحرین و امریکا جنجال ایجاد کرد

قطع روابط با تهران داد کوشش‌های جناح های مختلف علاقمند به حفظ دوستی کویت باایران عدم تحقق این تصمیم را باعث شد، اما کوشش‌های عوامل‌بغدادبرای تیره‌ساختن هرچه بیشتر روابط کویت با تهران از آن زمان همچنان ادامه دارد.

یادداشت‌های سیاسی روز

جوانب مختلف سفر یکروزه شاهنشاه به پاکستان و مذاکرات رهبران ایران و پاکستان همچنان مورد بحث مطبوعات و محافل سیاسی پایتخت های دو کشور است. مطبوعات ومحافل پاکستان میگویند سفر شاهنشاه به پاکستان ولو کوتاه این حقیقت را ثابت کرد که ایران‌همواره در روز های سخت پاکستان را تنها نمیگذاردو اثرات این سفر در روحیه مردم پاکستان که‌در جریان تحولات اخیر که‌جهان بابی شرمی آنرا تنها گذاشت فوق‌العاده بوده است. این محافل نتیجه می گیرند در ایام دشواری که پاکستان نیازمند تفاهم بین‌المللی است و زمانی که مردم این کشور در سایه یک حکومت غیرنظامی و منتخب اکثریت مردمباامیدفراوان به حل و فصل مشکلات داخلی و خارجی همت گمارده‌اند ، پشتیبانی یک همسایه قوی و راهنمائی های رهبری چون شاهنشاه ارزش فراوان دارد. ناظران سیاسی منطقه در تجزیه و تحلیل مذاکرات رهبران دو کشور اینطور نتیجه می گیرند که اهمیت این مذاکرات بیش از آن‌است که تاکنون عنوان گردیده. این ناظران عقیده دارند بوتو در تشریح سیاست و برنامه های خود در حل و فصل مشکلات از طریق سیاسی ومسالمت‌آمیز از تفاهم و پشتیبانی شاهنشاه برخوردار گردید. ناظران امور برای این‌قسمت از بیانات شاهنشاه که خطاب به‌بوتو فرمودند: « دوستی و محبت مادر همه حال همراه‌شماست وما به اتخاذ سیاست خردمندانه از طرف آن حضرت اطمینان داریم» اهمیت فراوان قائل شدند. بهرحال آنچه مسلم است این است‌که مذاکرات رهبران دو کشور در آستانه زمامداری بوتو فصل جدیدی‌رادرروابط دو کشور گشوده واین تماس ها در آینده نیز هم چنان ادامه خواهد یافت. تهران بخصوص از این نکته مسرت دارد که رهبران باکستان سر انجام بادیدی واقع بینانه حل مشکلات واختلافات را درچهارچوب راه حل های سیاسی وغیرنظامی یافته‌اند واین واقعیتی بود که تهران درگذشته بعنوان یک دولت دوست و متحد همواره‌رهبران پاکستان را به‌اتخاذ تصمیم نسبت به آن تشویق میکرد.

تحولات مناسبات ایران و کویت

سفیر کویت برای انجام مشورت های مهمی به کویت احضار شد

«شیخ ناصر محمد آل‌جابر الصباح» سفیر کویت برای انجام مشورت‌های مهمی به کشورش بازگشت. گوآنکه رفت وآمد مکرر شیخ ناصر به کویت همواره عادی بوده ، معذالک ناظران امور منطقه برای عزیمت سفیر کویت در این ایام توجه‌ای بیش از حد لازم قائل شده‌اند و تعبیر گروهی‌برآن‌است که وی به‌کویت احضار شده .

از گزارش‌های واصله از کویت چنین برمی‌آید که در مورد روابط باایران درمیان جناحهای‌مختلف اختلاف عقیده‌فراوان‌وجود دارد ومجموعه‌عوامل دولت‌کویت‌رادرشرایط بی تصمیمی قرار داده ولی آنچه مسلم است این است که رهبران کویت پیشنهاد مربوط به قطع روابط باایران را واقع‌بینانه‌ندانسته و آنرا رد کرده‌اند. در این بین مجلس ملی کویت در جلسه محرمانه‌ای که اخبار آن به خارج نفوذ کرد تحولات اخیر در خلیج‌فارس را بررسی نمود و وزیر روابط کابینه کویت اعضای مجلس را در مورد روابط با ایران مطلع ساخت. ظاهرا در این جلسه وزیر کابینه کویت نمایندگان مجلس را در جریان نتایج مذاکرات اخیر محمود ریاض وزیر خارجه مصر با رهبران کویت قرار داده . تحولات مربوط به روابط ایران و کویت درچند روز اخیر توجه ناظران سیاسی‌منطقه رابخود معطوف داشته است. بدنبال هیجانی که شش هفته قبل در روابط ایران و کویت برسر اقدام ایران در پیاده کردن واحدهای نظامی در جزایر تنب و ابوموسی ایجاد شد این روابط میرفت که بحالت عادی‌بازگردد که ناگهان بار دیگر در چند روز اخیر نشانه هائی از هیجان درآن مشهود گردیده که‌باید منتظر نتایج آن طی چند روز آینده بود . شش هفته قبل که مجلس ملی کویت رای به قطع روابط با تهران داد کوشش‌های جناح های مختلف علاقمند به حفظ دوستی کویت باایران عدم تحقق این تصمیم را باعث شد، اما کوشش‌های عوامل‌بغدادبرای تیره‌ساختن هرچه بیشتر روابط کویت با تهران از آن زمان همچنان ادامه دارد .

نتایج کوشش‌های ریاض

محمود ریاض برای ترمیم مناسبات کویت با ایران کوشش کرد

ناظران تهران بهرحال اینک در انتظار دریافت گزارش نتایج مذاکرات محمودریاض وزیر خارجه مصر با رهبران کویت دراین زمینه‌اند. نظر محافل سیاسی منطقه براین بود که مسئله روابط کویت با ایران یکی‌از نکات مهم مذاکرات ریاض را در کویت‌تشکیل میداد. ریاض بموجب گزارش خبرگزاریها کوشش کرد هدف‌های صلحجویانه ایران را برای رهبران کویت تشریح کند وآنان را از توسعه برخوردهای سیاسی اعراب با ایران که نتیجه‌اش منحرف ساختن افکار اعراب‌از مسئله خاورمیانه خواهد بود باز دارد ودر عین حال رهبران کویت را تشویق کند که بعوض گرفتن جبهه در مقابل ایران کوشش های خود را معطوف توسعه تفاهم و حل اختلافات منطقه نمایند. از بیانیه‌ای که در پایان مذاکرات ریاض در کویت انتشار یافت میتوان نتیجه گرفت که رهبران کویت در نظریات قبلی خود همچنان پافشاری‌کرده‌اند و پاسخ‌شان به‌ریاض این بوده که کویت حود را یک «طرف اختلاف» میداند واز اینرو نمی تواند در وساطت‌های مربوط‌به‌حل اختلافات با ایران شرکت جوید. از سوی دیگردرمورد پیشنهاد مجلس کویت در قطع روابط یک خبر حاکی است که وزیر مشاورکویت‌گفته قطع روابط با ایران نه‌وسیله منحصر بفرد برای بدست آوردن «حقوق از دست رفته» و نه راه درستی برای نمایاندن نارضائی یا اعتراض است بلکه‌وسائل دیگری موجوددارد که ممکن است درباره‌این‌مسئله ازآن‌استفاده شود. وزیر کویتی حاضر نشد درباره این «وسائل» توضیحی بدهد .

بحرین وقرارداد باامریکا

دولت بحرین سرانجام باصدور اعلامیه‌ای شایعات مربوط به واگذاری پایگاه دریائی خود را به ایالات متحده تکذیب کرد . شایعه امضای قراردادی در این زمینه طی چند روز اخیر موجی از هیجان در کشورهای عربی ایجاد کرده بود و توسعه آن سبب شد که مسکو به شدیدترین وجهی «امپریالیسم» آمریکا را مورد حمله قرار دهد و کمیته روابط خارجی سنای آمریکا و رئیس آن ویلیام فولبرایت را وادار نماید دولت آمریکا را به پایمال‌کردن قوانین متهم سازد . کمیته‌سنای‌آمریکا بدنبال فاش‌شدن توافق آمریکا با بحرین گفته است ایالات‌متحده بار دیگر بدون کسب اجازه سنای آمریکا بایک دولت‌خارجی وارد قرارداد و تعهداتی گردید. اعلامیه دولت بحرین در حقیقت پاسخ به‌فشاری بود که طی چند روزه اخیر از طرف محافل عربی برای روشن‌شدن حقیقت امر به دولت بحرین وارد آمده بود . روزنامه الاهرام در شماره دیروز خود این تقاضا را عنوان کرد و مسکو به شدت تصمیم آمریکا را به پرکردن «استثمارانگلیس» محکوم نمود . باآنکه مقامات آمریکائی در فاش ساختن‌توافق آمریکاو بحرین تاکید کرده بودند که امضای قرارداد استفاده ازیک‌دهم پایگاه‌دریائی بحرین‌تعهدات نظامی یا سیاسی دربر ندارد معذلک چگونگی عنوان آن‌ازطرف‌وزارت‌خارجه‌آمریکاوخبرگزاریهای خارجی‌وفاش‌شدن‌آن‌یکماه‌بعدازحصول‌توافق موجب تعبیرات فراوان‌گردید ومقامات آمریکائی علت و مسئولیت فاش نکردن به موقع قرارداد را به گردن مقامات بحرین انداختند و در عین حال گفتند که این اقدام بعنوان قدمی در مقابل شوروی که به سرعت در مدیترانه و اقیانوس هند نفوذ میکند خواهد بود .

وزارت خارجه امریکا چند روز قبل رسما اعلام کردکه‌با دولت بحرین قراردادی‌امضاء کرده که بموجب آن ناوگان امریکا در خاورمیانه در قسمتی از پایگاه قدیمی و سابق انگلیس در بحرین مستقر میشود و درعین حال تائید کردند که امضای این قرارداد هیچگونه تعهد سیاسی یا نظامی به بحرین تحمیل نمیکند .

مسابقات فوتبال قهرمانی باشگاههای ایران

تاج مسجد سلیمان با تنها گل دقیقه ۶۰

خود، پرسپولیس را ۰ـ۱ مغلوب کرد!

درمسابقه دیگری که دیروز انجام شد عقاب تهران ۲ـ۳ جم آبادان‌را شکست داد

★ پاس و تاج تهران، تاکنون پیشاهنك مسابقات قهرمانی باشگاههای کشور هستند ★

بعد از ظهر دیروز در کادر مسابقات فوتبال قهرمانی باشگاه های ایران دو دیدار در مسجدسلیمان وآبادان انجام شد که در نهایت شگفتی تیم تاج مسجد سلیمان تیم رده ماقبل آخر جدول توفیق یافت با نتیجه ۰ـ۱ تیم صاحب نام پایتخت پرسپولیس را مغلوب نماید .

مسابقه تاج مسجد سلیمان و پرسپولیس تهران در برابر ۱۸ هزار تماشاگر در استادیوم ۲۵ شهریور مسجد سلیمان انجام گرفت و تنها گل‌مسابقه دروقت دوم زده شد .

در نیمه نخست هر دو تیم با نتیجه مساوی بدون گل بکار خود پایان دادند لیکن دردقیقه ٦٤ بازی جمالی گوش‌چپ‌مسجد سلیمان توانست تنها گل‌مسابقه را بسود تیم خود وارد دروازه پرسپولیس نماید .

در حالیکه این اولین شکست تیم پرسپولیس بود ، تیم تاج مسجد سلیمان نیز در این‌دیدار صاحب اولین پیروزی خود شد چون در جمع سه‌بازی که‌قبلاانجام داده بود در نخستین‌دیدارمقابل جم آبادان ۱ـ۱ مساوی کرده و دردودیداربعدی ۰ـ۵ و۱ـ٤ مغلوب تاج‌و عقاب تیم‌های‌دیگر پایتخت شده بود .

تاج مسجد سلیمان بلطف‌همین پیروزی از رده هفتم جدول بدو رده‌بالا تر صعود کردوجم‌آبادان بجای هفتم نزول نمود !

دیروز بجز این دیدار تیم‌عقاب تهران که روز جمعه ۱ـ٤ تاج مسجد سلیمان را مغلوب کرده بود، در آبادان صاحب پیروزی دیگری‌شد وطی‌یك‌دیدار پرگل ۲ـ۳ بر تیم جم غلبه کرد ،این دومین پیروزی‌عقاب طول‌سه‌هفته پشت سر گذاشته بازیهای قهرمانی باشگاههای ایران بود.

نخستین گل مسابقه را عقابیها دردقیقه سوم بدست آوردند . این گل بدنبال یك ضربه آزاد از پشت محوطه ۱۸ که بوسیله مصطفی عرب زده شد با ضربه سرفریبرز اسماعیلی‌بثمر رسید.

گل مساوی برای جم

در حالیکه عقاب با این گل روحیه مضاعف برای یورش بیشتر بدروازه جم بدست‌آورده بود در عین غافلگیری یکدقیقه بعد گل مساوی را از دست‌داد، این گل بجهت خطای پنالتی مدافعین‌عقاب‌وازروی نقطه پنالتی بوسیله بهاریان زده شد .

شادی عقاب سه دقیقه بعدازاین گل مساوی مجددا باگل‌دیگری تجدید شد . چون‌دردقیقه ۷غلام وفاخواه روی پاس اکبرافتخاری توانست گل دوم تیم خود رابه ثمر برساند .

وقت اول بازی با همین نتیجه ۱ـ۲ بسود عقاب روبه پایان بود که در فاصله ۵ دقیقه به پایان وقت اکبر افتخاری که روزی پرفروغ را در این دیدار پشت سر گذاشت از روی نقطه کرنر موفق بزدن سومین گل تیم‌خود گردید . این بار بدون‌پیش‌بینی حادثه دیگری عقابیهابا برتری ۱ـ۳در اندیشه پایان وقت‌بودند که در دقیقه ٤۲ میزبانان موفق بزدن گل‌دوم‌خود گردیدند .

این گل را سعدونی مهاجم جم با استفاده از یك لحظه‌غفلت عرب مدافع چپ عقاب بثمر رسانید . سرانجام وقت اول با نتیجه ۲ـ۳ بسود عقاب پایان یافت .

نیمه دوم با سرعت و هیجان بسیاری آغاز شد اما برخلاف۴۵ دقیقه اول که ۵ گل بدست آمد وعلیرغم حملات فراوان جمیها گل دیگری بدست نیامد وعقاب با همان‌نتیجه وقت اول (۲ـ۳)به پیروزی رسید .

جبران شکست گذشته

عقاب با پیروزی ۲ـ۳ در خانه جم ، شکست ۱ـ۲ خود را در مسابقات منطقه‌ای آغاز فصل در برابر این تیم در کرمان‌جبران کرد .

اکنون در حالیکه از جمع هشت تیم حاضر در گروه اول باشگاههای کشور تنها سپاهان اصفهان‌فقط۲بازی‌انجام داده، ٤ تیم پاس تهران ، پرسپولیس تهران ، تاج نوشهر و عقاب تهران هر یك تا پایان هفته‌سوم بازیهای خود را انجام داده و سه تیم باقیمانده مسابقات هفته چهارم را نیز برگزار کرده‌اند.

در حال حاضر دو تیم پاس و تاج تهران هریك با ٦ امتیاز پیشاهنك مسابقات هستند در حالیکه پاس یك بازی کمتر از تاج انجام داده استوپرسپولیس و عقاب تهران در رده سوم‌جای دارند .

مجموعا طول هفته گذشته ٦ بازی در کادر این مسابقات‌انجام شد که نتایج آن از این قرار است .

نتایج

جم آبادان ۱ـپرسپولیس تهران ۵ (۱ـ۲)

تاج مسجد سلیمان ۱ ـعقاب تهران ٤ (۱ـ۲)

تاج نوشهر صفر ـ تاج تهران ۳ (۰ـ۲)

سپاهان اصفهان صفر ـ پاس تهران ۲ (۰ـ۲)

تاج مسجد سلیمان۱ـپرسپولیس تهران صفر (۰ـ۰)

جم آبادان ۲ـ عقاب تهران۳ (۲ـ۳)

رده‌بندی : ۱ـ پاس تهران ، تاج تهران (٤ بازی) ٦امتیاز ۳ـ پرسپولیس تهران ، عقاب تهران ٤ امتیاز ۵ـ تاج مسجد سلیمان ۳ امتیاز ٦ـ سپاهان ۱ امتیاز ۸ـ تاج نوشهر بدون اصفهان ۲ امتیاز ۷ـ جم آبادان امتیاز .

تیم‌ملی بسکتبال استرالیا دیشب ٦۷ـ۹۱ برتیم ملی ایران پیروز شد

تیم ملی بسکتبال استرالیاکه از اقیانوسیه برای بازیهای المپیك مونیخ‌انتخاب شده‌است طول دو ماه گذشته در سفری طولانی برای تدارك هرچه‌بیشتر خود ۳۱مسابقه در آمریکا و یونان برگزار کرده که از آن‌میان ۱۷ شکست و٤پیروزی داشته .

این تیم در راه برگشت شب گذشته مقابل تیم ملی‌بسکتبال ایران قرار گرفت و بازی بعدی را در فیلی‌پین با تیم ملی‌کشور میزبان برگزار خواهد کرد.

تیم ملی بسکتبال استرالیا ، یکی از تیمهائیست که این کشور امید فراوان برای‌موفقیت آن در المپیك دارد ولی باوجود آنکه شب گذشته استرالیا ضمن آنکه یك بازی تمرینی ارائه کرد و همه هستی خود را بنمایش نگذارد علیرغم‌برتری فراوان بر تیم‌ملی مادشوار‌است در بازی های المپیك شانسی برای این تیم وجود داشته باشد .

تیم ملی‌ما آمادگی نداشت

میهمان مقابل تیم ملی‌ایران که بدون تدارك و آمادگی بعد از سه یا چهار روز تمرین آرایش گرفته بود موجودیتی برتر ارائه کرد ، نرمش فراوان ، آمادگی جسمانی ، هم‌آهنگی و قدرت شوت تیم استرالیا در سطحی جدا از تیم ما بود و بدون شك اگر برابر تیمی مقتدر تر از تیم‌برگزیده ما قرار می گرفت بازی دلپذیر تری از این تیم میدیدیم .

میهمان بیشتر از آنکه سیستم امریکائی داشته باشد از شیوه بسکتبال اروپای شرقی بهره‌مند بود و بهمین جهت نبرد تن‌به‌تن طول بازی از ناحیه حریف‌مگر در شرایطی که در کاردفاع از شیوه یارگیری استفاده می کرد بچشم نمی خورد .

شوت دور محدودیت داشت و عموما از زیر سبد با پیاده کردن نقشه های مختلف که بازیکن شماره یازده این تیم «کروس وایت» با قدی بالای ۱۹۰ در نقطه سانتر محوراصلی آن بود توپها را بثمر می ـ رساندند .

بازی در وقت اول ۳۳ـ٤۵ و در پایان دیدار ٦۷ ـ۹۱ بسود میهمان بود و این در شرایطی بدست آمد که بخصوص در پایان وقت دوم میهمان عطش فراوان برای ارائه قدرت وهنر خود نداشت .

تسلیت

با نهایت تاسف درگذشت مادر گرامی سپهبد فخرالدین مدرس را بخاندان مدرس تسلیت گفته شکیبائی بازماندگان‌آن شادروان را خواستار است .

ارتشبد غلامرضا ازهاری

آ ـ ۷۲۱۵۲

بانهایت تاسف درگذشت سرتیپ بازنشسته ژاندارمری علینقی پرتوی را بخاندان پرتوی بویژه سرلشکر محمدتقی پرتوی تسلیت گفته شکیبائی بازماندگان را خواستار است .

ارتشبد غلامرضا ازهاری

آ ـ ۷۲۱۵٤

بانهایت تاسف درگذشت بانو پری بنی‌صدر را بخانواده بنی‌صدر بویژه سرهنگ رضا جناب و بانو تسلیت عرض‌نموده، شکیبائی بازماندگان آن شادروان را خواستاریم .

سرلشکر آریازند و بانو

آ ـ ۷۲۱۵٦

جناب آقای دکتر کارو حاج‌آود

دوستان و همکاران مصیبت وارده را تسلیت میگویند .

امور استاندارد

آ ـ ۲۹۷۰۹

با اندوه فراوان درگذشت شادروان فاطمه فائض مادر گرامی سرتیپ فائض را از سوی خود و همکارانم صمیمانه تسلیت گفته شادی روح آن روانشاد و بقای عمر و شکیبائی بازماندگان را از درگاه آفریدگار یکتا خواستاریم .

سپهبد سهراب پور

آ ـ ۲۹۷۱۳

با اندوه فراوان مصیبت وارده‌را به‌سرور ارجمند وگرامی سرتیپ اصغر فائض تسلیت گفته بقای عمر بازماندگان را از درگاه آفریدگار یکتا خواستاریم .

باقر نور خمامی . تیمور وثوقی . محمدحسین تجدد . عیسی آقاسی . حسام‌الدین ابطحی . علی نیک بین . رضا خاتمی . جعفر انجمنی . عباس نخعی . سعید خلجستانی . کریم شادمهر . غلام امان زاده . یداله آقامیری . علی‌اکبر سماواتی . محمدفروزنده . حسینعلی‌رفیعی . برومند . رضائی. بوشهری . شفیع زاده . جواهریان

آقای عباس یونسی

مصیبت وارده را از صمیم قلب تسلیت عرض میکنم .

آ ـ ۷۲۱٤۰ **سعید کاشی**

جناب آقای ناصری

بانهایت تاسف مصیبت وارده را تسلیت عرض می‌نمائیم.

شاگردان کلاس چهارم طبیعی دبیرستان طبا

آ ـ ۷۲۱۳۲

دوست عزیزمان زهره مدرسی‌زاده

ماهم در غم تو شریک هستیم .

شاگردان کلاس چهارم طبیعی دبیرستان طبا

آ ـ ۷۲۱۳٤

دوست عزیز جناب آقای مهدی احساسی

در سوک از دست رفتن مادر همدردی ما را بپذیرید بردباری و سلامتی شما و برادران ارجمند ودیگر بستگان را آرزومندیم .

ناصر هوشنگ‌پور. جواد کیوانی. ناصر مهاجرین .دکتر تقی اسماعیلی. علی رحمانی. دکتر محمد رضا انصاری. دکتر منوچهر وثوق. مهدی شیوائی. سیروس بروجردی. دکترمحمد باقر انصاری. قاسم شیوائی. محمد شیوائی.

آ ـ و۷۲۱۳٦

سرکار سروان اسمعیل کوشا

مصیبت وارده را از سوی خود و همکارانم بشما تسلیت عرض میکنم .

سرلشگر مرتضی شراره

سرکار سرگرد دارابی

افسران و درجه داران کلانتری ۱۳ اداره آگاهی کل درگذشت پدر بزرگوارتان را تسلیت عرض مینمایند .

سرکار سرهنگ سید صدرالدین ابطحی

درگذشت بهشتی روان برادر گرامی و ارجمند را تسلیت عرض نموده بقاء و سلامتی جنابعالی و خانواده محترم را خواستارم .

آبادان ـ سرهنگ اکبر غفاری و بانو

آ ـ ۷۲۲۲٤

سرکار سرهنگ بنی‌صدر

بانهایت تاسف مصیبت وارده را بشما و خانواده محترم تسلیت گفته درغم شما شریک هستیم .

آ ـ ۷۲۱٤۰ **خانواده نامدار**

همکار عزیز جناب آقای گیلک

از طرف خود و کلیه کارمندان ناحیه ۲ ثبت‌احوال تهران مصیبت وارده را صمیمانه تسلیت عرض مینمایم.

آ ـ ۲۹۷۲۹ **تیمور منوچهری**

جناب آقای علی مدرس مدیریت محترم شعب بانک تعاون کشاورزی ایران در استان فارس

با نهایت تاسف و تاثر مصیبت وارده را به آن جناب و فامیل محترم تسلیت عرض مینماید .

کارکنان بانک تعاون کشاورزی ایران ـ شعبه شیراز

آ ـ ۷۲۲۲۸

آقای بوترابی

مرگ زودرس دوست عزیز از دست رفته‌ام سرهنگ دکتر بوترابی را بعموم بازماندگان بخصوص به جنابعالی و خانواده محترمتان تسلیت عرض میکنم .

سرگرد مهندس احمد امینی

آ ـ ۷۲۲۳۰

سرکار سرهنگ دکتر صدریان

از سوی خود و همکاران مصیبت وارده را بشما و خانواده محترمتان تسلیت میگوئیم .

سرتیپ کاظم عبدی

آ ـ ۷۲۲۳۲

تیمسار سرتیپ اصغر فائض و آقا ی‌احسان‌الله فائض

درگذشت مادر گرامیتان را از طرف خود و خانواده تسلیت عرض نموده و بقاء عمر بازماندگان آن مرحوم را از خداوند متعال مسئلت دارد .

گچساران ـ محمدکریم موسوی

آ ـ ۷۲۲۳٤

استاد گرامی جناب آقای سمعی

غم بزرگ آن استاد غم همه ماست .

دانش‌آموزان کلاس‌سوم ۲ دبیرستان ۲۵ شهریور

آ ـ ۷۲۲۳٦

با اندوهی فراوان درگذشت شادروان تیمسار سرتیپ علینقی پرتوی را بخانواده محترم پرتوی تسلیت عرض نموده استدعا داریم ما را در غم و اندوه خود شریک بدانند .

ورا و جمشید سیروش

آ ـ ۷۲۲٤۲

درگذشت دوست عزیز تیمسار سرتیپ علینقی پرتوی موجب نهایت تاثر و تالم گردید مصیبت وارده را بخانم و فرزندان فقید سعید و بدوست عزیزم آقای دکتر ناصر پرتوی و خاندان پرتوی تسلیت عرض مینمائیم .

جلفا ـ رضا فرخشاد و بانو

آ ـ ۷۲۱۵۸

استاد گرامی جناب آقای شاهرخ خلخالی

بانهایت تاسف درگذشت ابوی گرامیتان را تسلیت عرض نموده ، سلامتی و سعادت آن جناب را از ایزد متعال خواهانیم .

دانشجویان سال اول برق (ب) انستیتو تکنولوژی تبریز

آ ـ ۷۲۱٦۰

با نهایت تاسف و تاثر درگذشت مهندس منوچهر وکیلی را به آقای مهندس نورالله وکیلی و آقای ابوطالب وکیلی وکلیه خانواده وکیلی تسلیت عرض مینمایم .

اراک ـ راه‌آهن ولدخانی

آ ـ ۷۲۱٦۲

با قلبی اندوهبار درگذشت نابهنگام دوست‌گرامیم‌مهندس سعید پیرشفیعی را بخانواده محترم پیرشفیعی و دوستان آن مرحوم تسلیت میگوید .

اراک ـ هوشنگ مخلصی

آ ـ ۷۲۱٦٤

جناب آقای جواد کلانتری خاندانی
معاونت محترم بهداریکل سیستان و بلوچستان

کارمندان و کارکنان اداره ریشه‌کنی مالاریای استان فوت پدر بزرگوارتان را تسلیت گفته بقای عمر بازماندگان را از خدای بزرگ خواستارم .

مهندس منوچهر کارگر

آ ـ ۷۲۱٦۸

جناب آقای دکتر نصرت‌اله صدریان

از درگذشت برادر گرامی‌تان غمزده‌ایم . به جنابعالی و خانواده محترمتان صمیمانه تسلیت عرض می‌کنیم .

ملکتاج دولتشاهی . غلامحسین و ناهید ، غلامرضا و ملیحه ، غلامعلی و پروین ، سیاوش و شوکت و داریوش و رضوان آریا .

آ ـ ۷۲۱٤۲

جناب آقای جواد کلانتری خاندانی
معاونت اداره کل بهداری سیستان و بلوچستان

درگذشت نابهنگام پدر بزرگوارتان را بشما و خانواده گرامی از صمیم قلب تسلیت عرض نموده و خود را در سوک شما شریک میداند .

سعید اشتر النخعی

جناب آقای عبدالحسین اخوت

مصیبت وارده فوت مادر گرامیتان اسباب نهایت تاثرو تاسف گردید . خود را درغم و اندوه شما شریك دانسته آرزوی صبر برای شما داریم .

فمی‌زاده . کازرانی . صراف

آ ـ ۷۲۲۵٤

خانواده های محترم مطیعی ـ معتضدی

مرك جانگدازدانشمند معظم دکتر کاظم مطیعی راتسلیت گفته از خداوند بزرك شکیبائی برای عموم بستگان طالبیم .

خرم‌آبادلرستان ـ ولی‌الله‌خدارحمی . ولی‌الله‌صفاری . کشفی

آ ـ ۷۲۲۱۸

خانواده های محترم مطیعی . معتضدی

درمصیبت وارده شریك بوده از خداوند متعال برای عموم مصیبت دیدگان شکیبائی آرزو داریم .

خرم‌آباد لرستان ـ هادی رجائی و بانو

آ ـ ۷۲۲۲۰

سرکار سرهنك سیدصدرالدین ابطحی

بااندوه فراوان درگذشت بهشتی روان برادر گرامی آندوست عزیز و همکار ارجمند را از سوی خود و افسران و درجه داران و افراد ناحیه خوزستان . لرستان . یکان اروندرود بشما و خاندان گرام ابطحی تسلیت میگویم و از آفریدگار توانا برای همگان صبرو شکیبائی مسئلت‌دارم .

سرلشگر شقاقی

آ ـ ۷۲۲۲۲

جناب آقای محمود مهران

مصیبت وارده را بشما تسلیت میگوئیم .

بابل ـ دانش‌آموزان ششم ریاضی دبیرستان دانش

آ ـ ۷۲۱۷۲

حضرت آیت‌اله العظمی جناب آقای انواری دامت شوکته

باکمال تاسف و تاثر مصیبت واردهرا تسلیت عرض ودوام عمر عالی را از خدای بزرگ مسئلت مینمائیم .

محمد خدابرست ـ مهندس طباطبائی

آ ـ ۷۲۱۷٤

درگذشت بانو آسیه سالکی را به بانو و آقای حمید احسائی مدیر بازرگانی شرکت تولیدی فیلا تسلیت گفته بقای عمر و سلامت کلیه بازماندگان آن مرحوم را از ایزد متعال خواستاریم .

شرکت تولیدی فیلا

آ ـ ۷۲۱۷٦

با قلبی اندوهگین مصیبت وارده درگذشت شادروان‌مهندس اودومیان را خصوصا به همسر و فرزندان آنمرحوم تسلیت عرض مینمائیم .

مهندس سیمین حجازی . مهندس ساطحی . مهندس خرمیان . مهندس دمهری . مهندس پاسدار . پرویز مهستی . سید تراب خرسندی

آ ـ ۲۹۷٦۷

مهندسین و کارمندان دفتر طرحها و بررسیهای سازمان آب مرکزی تهران درگذشت دوست و همکار گرامی خود مهندس وایق اودومیان را به همسر و بستگان آنمرحوم تسلیت عرض مینمایند .

طرحها و بررسیها

آ ـ ۲۹۷٦۷

خانواده های محترم بنی‌صدر

بانهایت تاسف درگذشت بانو پری‌بنی‌صدررا تسلیت‌عرض می‌نمائیم .

علی‌اصغر . نصراله اکبر و حسن پنبه‌چی

آ ـ ۲۹۷٦۹

اعضاء محترم اتحادیه صنف فلز تراشان

فرصت‌برای شرکت‌در انتخابات صنفی‌واعلام کاندیداتوری عضویت در هیئت مدیره اتحادیه فقط تا آخر وقت روز ۲۱ر۱۰ر۵۰ میباشد .

آگهی دعوت مجمع عمومی فوق‌العاده

از سهامداران محترم شرکت سهامی گروه فرهنگی خوارزمی دعوت میشود در جلسه مجمع عمومی فوق‌العاده در تاریخ ۲۲ر۱۱ر۵۰ ساعت ۸ صبح در محل دبستان پیوند علم حضور بهمرسانند. دستور جلسه :

تغییر برخی مواد اساسنامه و تطبیق آن بالایحه قانونی‌قسمتی ازقانون تجارت مصوب ۲٤ اسفند ۱۳٤۷

آ ـ ۷۲۱۹٦ **هیئت مدیره گروه فرهنگی خوارزمی**

تصحیح آگهی استخدام یکنفر کارمند دفتری (کارگزین)

چون استخدام یکنفر کارمند دفتری (کارگزین) بطریق استخدام رسمی برای انستیتو پاستوربوده و در آگهی‌مربوطه‌اشتباهاکلمه‌پیمانی حذف نشده بود لذا مراتب بدینوسیله(بدون کلمه‌پیمانی)اصلاح میشود . م الف ۱۳۲۰۷

سرپرست انستیتو پاستور ـ دکتر صبارفرمانفرمائیان

اطلاعیه اتحادیه‌سندیکاهای کامیونداران وسندیکاهای موسسات حمل ونقل کالای ایران‌درباره تهیه‌طرح‌نهائی کمك به هم میهنان رانده شده ازعراق

همکاران عزیز . شما ای عزیزان که‌پیش از همه با یاد و خاطره دور ی‌ازخانه و خانواده آشنا هستید و حسرت بوسه فرزند دور از پدر و مادر را بهتر از دیگران احساس میکنید شما که نیمی از عمر را در گرما و سرمای سوزان در گردنه‌ها و بیابان بسر میبرید و رنج دور افتادن از آشیانه را با تمام وجود لمس میکنید مانند همیشه پیشقدم در انجام وظیفه ملی شده‌اید . این اتحادیه در پاسخ‌این‌خواسته‌ها برای‌ایجادتمرکز بیشتر در سبک کردن بار غم و اندوه هموطنان رانده شده و هم‌آهنگی برنامه شیر و خورشید سرخ جلسه‌ای از ساعت ٦ بعد ازظهر روز سه‌شنبه ۲۱ر۱۰ر۵۰ باحضورجنابان‌آقایان‌مهندس شالچیان وزیر راه ـ دکتر مجیدی وزیر کار و امور اجتماعی ـ دکتر خطیبی مدیر عامل شیروخورشید سرخ‌ایران‌ـ دکتر موسویان‌مجری طرح مطالعه وهم‌آهنگی حمل ونقل‌نخست‌وزیری‌برای بررسی و تهیه طرح نهائی همکاری‌وتمرکز کمکها تشکیل خواهد داد .

این طرح که در حقیقت ندای انسانیت اعضای صنف حمل و نقل است پس از آماده شدن باطلاع عموم همکاران خواهد رسید تا سندیکاهای‌عضوـ صاحبان‌ـ کارکنان ـ کارگران موسسات حمل و نقل کامیونداران ـ رانندگان‌ـ کمک رانندگان سراسر کشور بطور یکپارچه در راه انجام این وظیفه انسانی بسیج و آماده شده باشند .

آ ـ ۷۲۲۰۲

مردعاشق

جشن عروسی دختر مورد علاقه‌اش‌را مورد حمله قرار داد

★ او پس از واژگون کردن دیگهای غذا لباسهای دامادرا پاره کردو...

پریشب در نازی‌آبادخیابان پارك مردی کوشیدتا عروسی دختر مورد علاقه‌اش رابرهم بزند ،ولی موفق نشد و به زندان افتاد.

طبق گزارش خبرنگار ما، محمدتقی که در یك موسسه وابسته به شهرداری تهران کار میکرد از مدتها قبل به فاطمه علاقه داشت .

اخیرا برای‌فاطمه‌خواستگاری به نام «قنبر» پیدا شد.پریشب جشن عروسی فاطمه و قنبر برپاشد . یکی از دوستان محمدتقی جریان را به او اطلاع داد . محمد تقی که آرزو داشت روزی بتواند با فاطمه ازدواج کند از شنیدن این خبر سخت ناراحت شدو تصمیم گرفت عروسی رابرهم بزند تاشاید بتواند خانواده فاطمه را راضی به ازدواج او باخود کند.

برای این منظور به‌مجلس عروسی رفت ، ابتداء وارد آشپزخانه شد و دیك های‌غذا راکه برای پذیرائی از ۶۰نفر تدارك شده بود سرنگون ساخت سپس خود رابه‌داماد رسانید و لباس های او را پاره کرد. او که سعی داشت دراین ماجرا کسی آسیب نبیند به واژگون کردن میز هاکه روی آنهامیوه‌وشیرینی چیده شده بود پرداخت و آخر سر به طرف کنتور برق پرید و فیوز آنرا بیرون‌آورد و به پشت بام انداخت‌ومجلس جشن در خاموشی فرو رفت که خانواده عروس از پلیس استمداد کرد ، محمدتقی دستگیر شدو در کلانتری ۱۷ تحت بازجوئی قرارگرفت .

او گفت که اگر هم کاری انجام داده تحت تاثیر عشق قرار داشته و دست خودش نبوده است !

محمد تقی دیروزبه دادسرای ناحیه ۳ تهران تسلیم شد و بازپرس او را زندانی کرد.

خبرنگار ما اضافه کرده است آن شب پس از آن‌که محمدتقی به‌کلانتری۱۷تسلیم شد جشن عروسی ادامه‌یافت و خانواده عروس و دامادچون دیك ها واژگون شده بود با چلوکباب که ازمغازه‌سفارش داده بودند از مهمانان خود پذیرائی کردند وبه‌این‌ترتیب محمدتقی به هدف‌خودنرسید.

یکی‌از نتایج «سرعت‌زیاد»!

«سرعت زیاد» ٤ ماه است‌که این مرد را از فرزندانش جدا ساخته است.

او دیروز در شعبه۳ دادگاه جنائی تهران محاکمه شد و قبل از آغاز محاکمه ، سه پسرش برای ملاقات با پدر خود به دادگاه آمده بودند.

متهم حسن قربانخانلو نام دارد،او روز بیست‌و یکم‌شهریور ماه امسال باوانت خویش (شماره ۹۳۹۶۷) از تهران‌عازم ساوه بود که در ۳۰ کیلومتری این شهر وانت او به علت سرعت زیاد واژگون شد و متوچهر سعادتی ۱۸ ساله که کنار حسن نشسته بود جان سپرد .

کارشناس تصادفات، حسن را به علت سرعت زیاد وانت مقصر تشخیص داد و اوبزندان افتاد و دیروز محاکمه شد.

عکس، حسن و۳ پسرش را قبل از شروع محاکمه نشان می‌دهد .

دادگاه حسن را به ٦ماه حبس محکوم کرد وباتوجه‌به اینکه شاکی‌خصوصی گذشت کرده وحسن چهار ماه از مجازات خود را تحمل کرده است دادگاه بقیه مجازات وی را معلق گذارد و امروز آزادشد .

جوان اغفالگر دستگیرشد

پاسگاه ژاندامری مجیدیه مردجوانی که یك دختر کمتر از ۱۸سال را اغفال کرده‌است به‌دادسرای‌تهران تسلیم کرد. این‌جوان دختر‌مورد بحث‌رابه بهانه ازدواج ازخانه‌اش‌فراری داده‌بود ،ولی پس از دوروز اورا رها کرد ومتواری شد .

علت‌فراری دادن دختراین بود که پدرش‌راضی‌به‌ازدواج اونمیشد.

طبق‌قانون اغفال دختر کمتراز ۱۸سال در حدود ۳ سال زندان مجازات دارد .

برائت مردی ازاتهام قتل رد شد

دیوانعالی کشور حکم یك دادگاه‌جنائی تهران را در مورد برائت مردی که ۳ سال پیش به اتهام قتل محاکمه شد ردکرد.

در خرداد ماه سال ۱۳٤۳ مردی به ماموران انتظامی‌اطلاع داد که یکی از مستاجرانش به نام کاظم نظری که در طبقه دوم خانه او سکونت داشته به قتل رسیده‌است .

ماموران به محل حادثه که در یکی از خیابان های جنوبی تهران بود رفتند و رسول‌حمید با مستاجر دیگر را دستگیر کردند.

دادستان تهران برای رسول کیفرخواست صادر کردوپرونده به شعبه ۳ دادگاه جنائی‌تهران ارجاع شد، ولی چون دلائل کافی علیه متهم وجود نداشت قضات دادگاه او راتبرئه کردند.

نماینده دادستان فرجام خواست و پرونده به شعبه ۱۱ دیوانعالی کشور ارجاع شد و قضات این شعبه حکم رانقض کردند و این بار رسول‌به‌اتهام قتلی که ۷ سال پیش صورت گرفته است در شعبه ۲ دادگاه جنائی تهران محاکمه خواهد شد.

رسول و کاظم در دو اطاق مقابل هم زندگی می‌کردند.

برای مرد انتقامجو تقاضای مجازات اعدام شد

دادستان تهران برای مرد ۵۰ ساله‌ای که دراردیبهشت ماه پارسال یك‌دانش‌آموز ۱٤ساله‌را در بیابانهای اطراف نعمت آباد با شلیك ۵ گلوله به قتل رسانده است تقاضای اعدام کرد .

متهم که مرادعلی‌عبدی نام‌دارد روز حادثه به قصد گرفتن انتقام ازپدراحمد علی‌زارع آبادی او را به قتل رساند و متواری شد .

متهم یك‌ماه‌بعدوسیله‌ماموران انتظامی در قریه کنگاور کرمانشاه دستگیر و به جرم خود اعتراف کرد .

روزحادثه‌یك کودك ۷ساله‌بنام «علی‌میر» خودرا به پاسگاه ژاندارمری نعمت آباد رساند و به ماموران گفت که دوستش احمد علی زارع آبادی به دست مرد ناشناسی‌به قتل رسیده است .

«علی‌میر» که هنگام حادثه در کنار احمد علی بودبه‌ماموران گفت : من و احمد علی‌گاو هارا برداشتیم وبه بیابان بردیم تا ضمن چرانیدن آنها درس‌خودرا هم حاضر کنیم .

چون‌امتحانات احمد علی‌نزدیك بود او از من خواست مواظب گاوها باشم تا درسش‌را بخواند. هنگامی که من و احمدعلی‌راجع به خواندن درس صحبت می‌ـ کردیم مرد بلند قدی‌به‌مانزدیك شد وگفت :کدام‌یك از شما پسر عباسعلی زارع‌آبادی‌هستید؟ احمد علی گفت : من هستم . آن مرد سپس هفت‌تیری از جیب خود بیرون آورد وباشلیك پنج گلوله احمد علی را کشت وفرار کرد .

آشنایان مقتول به ماموران گفتند :

پدراحمد علی سه سال پیش در کنگار کرمانشاه ضمن یك‌نزاع جمعی مرتکب قتل غلام شد و هم‌اکنون به همین اتهام در زندان بسر میبرد و ممکن است قاتل احمد علی‌از اقوام « غلام» باشد .

ماموران انتظامی به کنگاور رفتند ودر انجا مراد علی برادر «غلام»رادستگیر کردند .

در تحقیقات بعدی معلوم شد با اینکه پدر احمد علی به جرم‌قتل برادر علی به ۱۵ سال زندان محکوم شده‌است معذلك‌مرادعلی که این مجازات را کافی نمی دانست به قصد گرفتن انتقام به تهران آمد و فرزند اورا کشت.

پرونده مرادعلی پس از طی مراحل بازپرسی در اختیار دادستان تهران‌قرار گرفت‌وبرای

احمد علی «مقتول»

او طبق ماده ۱۷۰ قانون مجازات عمومی تقاضای اعدام شد .

۱۳ داغ بر بدن این دختر

سکینه ٥ ساله که بوسیله مادر بزرگش داغ شده است‌از طرف بازپرس شعبه۸ دادسرای تهران تحویل مددکاران‌اجتماعی شد تابه پدر و مادرش تسلیم شود.

سکینه نزدمادر بزرگش‌فاطمه زندگی می‌کرد .

حوصله فاطمه سه روز پیش از دست سکینه سررفت و ۱۳ جای بدن اورا داغ کرد که بنابه‌گفته خودش دختری حرف شنو شود و دست از شیطنت بردارد. جریان‌واقعه وسیله همسایگان فاطمه به پلیس‌اطلاع داده شد، وی دستگیر گردید و بازپرس شعبه ۸ اورا زندانی ساخت .

فاطمه گفت سکینه حوصله او را سربرده بود!

سکینه جای داغهای مادر بزرگ را روی پایش نشان می‌دهد .

سه جسد

دیشب ۳ جسد برای صدور جواز دفن به‌اداره پزشکی قانونی‌منتقل شد:

محمد کیوانلو شهرستانکی ۲۰ ساله براثر گاز ذغال . مهدی‌خزلی ۲۰ ساله به علت تصادف ورجبعلی بیات ٥۰ساله در نتیجه شکستگی جمجمه.

گشت وگذاری درکاخ عدالت

تجدید شد

محاکمه قباد زندی ۳۰ساله متهم به قتل تقی‌نورآبادی که قرار بود دیروز در شعبه ٦ دادگاه جنائی تهران انجام‌شود تجدید شد.

قباد متهم است که درچهارم تیرماه امسال در یک نزاع جمعی‌در قهوه خانه‌ای واقع در نزدیکی اراک با چاقو تقی را به‌قتل رسانیده است.

حسن و تقی‌شب حادثه هر ۲ در قهومخانه بودند و چون آن دو بایکدیگر کدورت داشتند وضمنا مشروب زیادی نوشیده بودند ابتداء باهم به مشاجره لفظی پرداختند و کم‌کم کارشان به نزاع کشید و در این بین قباد باکارد به تقی حمله کرد و او را از پای در آورد.

هویج بجای رادیو !

● محمد رضا شکری دیروز هنگامیکه از میدان راه‌آهن میگذشت متوجه جوانی شد که مشغول فروش یک رادیو ترانزیستوری جیبی بود .جوان به محمد رضا نزدیک شد وگفت که رادیو را یکصد تومان میفروشد . محمد رضا رادیورا امتحان کردو گفت درجیب‌خود فقط ۸۰ تومان پول دارد . فروشنده رادیو را در جعبه‌اش گذارد و گفت : این مبلغ کم است وبی کار خود رفت .

۲ـ۳ دقیقه بعد محمد رضا متوجه شد که صاحب رادیواو را صدا میکند. بازگشت و پس از یک چانه‌زدن‌کوتاه ۸۰ تومان را دادو رادیو را که در جعبه دربسته قرار داشت تحویل گرفت و به خانه برد .

در آنجا جعبه را باز کرد تا رادیو رابیرون آورد که‌مشاهده کرد در جعبه چند هویج‌گذارده شده است به قدری ناراحت‌شد که از همان‌جا به دادسرای تهران رفت و شکایت کرد و شکایت وی جهت دستگیری‌رادیوفروش به‌کلانتری ۱۷ ارسال شد.

فرزدی سبز ایران
اولین کارخانه فیبرسازی با تجربه‌طولانی
ابعاد متناسب ٦٦ر۱ × ٦٦ر۳ متر همان استانداردی که سالها از خارج وارد و به‌آن عادت شده است .
کارخانه بابلسر
دفتر فروش تهران خیابان تخت‌جمشیدشرقی ٥٤٧ تلفن ۷٥۲۳۹۱

دکتراحمد خوشنویس
متخصص بیماریهای پوستی و مقاربتی از پاریس
مطب خود را در خیابان سپند شماره ۸٦ (تقاطع ویلا) تلفن ۸۳۱۳۰۳ دائر نموده . بعد ازظهرها از بیماران‌پذیرائی مینماید.

کاروسل‌های پاریس
۸ زیباروی هوس انگیز هستندکه هرآقائی را «بسوت زدن !!» وامیدارند ! در حالیکه همه‌خانم‌ها، آقا تشریف دارندوشما بایدمواظب باشید که سوت نزنید !
شکوفه‌نو

از صبح چهارشنبه فقط در
شهر قصه
نمایش دهنده آثار سینمائی برتر
(عباس‌آباد ـ جنب سینماشهر فرنك ـتلفن ٦۳۷۴۹۰)
جیانی موراندی ـ استفانیاکاسیتی
فرانکو فابریتسی ـ نیکولتا ماکیاولی
درآخرین شاهکار
پیترو جرمی

نخستین شکوفه عشق
(شاه بلوط ها خوب هستند)
LE CASTAGNE SONO BUONE
رنگی ـ ایستمن‌کالر پخش ازکمپانی کلمبیا
سئانسها ۱۱ صبح ۲ ـ ٤ ـ ٦ ـ ۸ ـ ۱۰ بعد از ظهر
گیشه سینما همه روزه برای رزرو بلیط آماده است

از صبح چهار شنبه در گروه ممتاز سینما های
آسیا ـ رکس ـ شهوند ـ لیدو ـ رنگین کمان ـ همای
ژاله ـ پاسارگاد ـ توسکا ـ المپیا ـ چرخ‌وفلك ـ شرق ـ فیروزه ـ ماندانا

● همزمان باتهران در شهرستانهای : اصفهان (درسه سینمای بزرك) ● شیراز (سینماهای پارس ـ پارامونت) ● مشهد (سینماهای فردوسی هما) ● آبادان (سینماهای شیرین ـ متروپل ـ ایران) تبریز (سینماهای آسیا ـ کریستال) ● رشت (سینماهای آسیا ـ سعدی) کرمانشاه (سینما دیانا) ● قزوین (سینماخیام)

مجالس ترحیم

بدینوسیله درگذشت حضرت حجةالاسلام والمسلمین **آقای شیخ محمد همدانی** را که از علماء محترم نجف اشرف و نواده مرحوم آیت‌الملک العلام عالم طراز اول و استاد منحصر اخلاق آقای ملاحسین‌قلی همدانی بودند در روز پنجشنبه۱۶ دیماه‌برحقیروارد‌شده‌بودند باطلاع عموم خاصه علماء اعلام میرساند.

مجلس ترحیم آن فقید سعید روز چهارشنبه ۲۲ر۱۰ر۵۰ از ساعت ۹ و نیم تا ۱۱ و نیم صبح در مسجد شیخ‌عبدالحسین (آذربایجانیها) برقرار است.

السید احمد الغروی النخجوانی

آ ـ ۲۹۷۵۳

باکمال تاسف فوت مرحوم حجت‌الاسلام آقای **شیخ‌محمد همدانی** نوه مرحوم آیت‌اله العظمی آخوند ملاحسینقلی‌همدانی را باطلاع کلیه دوستان و آشنایان میرسانیم. مجلس ختم روز چهارشنبه ۲۲ دیماه از ساعت ۹ و نیم تا ۱۱ و نیم در مسجد آذربایجانیها (بازار) منعقد میباشد.

حاج شیخ حسن همدانی . مرتضی همدانی . حسن‌مرآت. مهندس محمود مرآب . دکتر احمد مرآت . ابوالقاسم مرآت.
خانواده های : مجاهد . نجم‌آبادی . سبزواری . نجفی

آ ـ ۲۹۷۸۱

درگذشت حضرت حجةالاسلام والمسلمین آقای **شیخ‌محمد همدانی** که از علماء محترم نجف اشرف بودند باطلاع علماء اعلام و عموم طبقات میرساند.

مجلس ترحیم آنمرحوم روز چهارشنبه ۲۲ دیماه ازساعت ۳۰ر۹ الی ۳۰ر۱۱ صبح در مسجد شیخ عبدالحسین برقرار میباشد.

محمدباقر آشتیانی . محمد ثقفی . الاحقر مرتضی‌الموسوی الایروانی . اسمعیل چاپلقی . محمدعلی سبط . باقر طباطبائی قمی . علینقی موسوی تهرانی . العبد محمدحسین العلوی البروجردی . میرزا یوسف الایروانی . الائم سید محمدصادق لواسانی . سید احمد گلپایگانی . سید رضا مصطفوی تفرشی سید جواد میرسجادی . شیخ احمد زاهدی

آ ـ ۲۹۷۵۳

ضایعه تاثرآور را بجامعه روحانیون و بازماندگان آن مرحوم تسلیت میگوئیم.

خانواده های: پگاه. ازدجینی. رضایت. مقبلی. فنی پور . حسین‌پور. محمدی. نوری. نوذری. امیر قاسمی. شکوه‌نژاد . عطاکیش. شمیرانی.جوزی.صادقی. ایمانی. قیروانیان. ایمان‌خانی. محمودی. بدریکتا. آقایزرگی

بانهایت تالم و تاسف فوت مرحومه **بانو حاجیه کوکب پگاه** ازدجینی را باطلاع آشنایان و دوستان میرسانند.مجلس ختم‌مردانه روز سه‌شنبه ۲۱ر۱۰ر۵۰ از ساعت ۲ونیم تا۴ونیم در مسجد حاج حسن میدان شاهپور خیابان بوعلی منعقد وختم زنانه در همانروز وساعت در منزل شخصی آنمرحومه واقع در تهران ویلای غربی ۱۶ متری پاك کوچه اورنگ پلاك ۱۴ منعقد است.

هادی و کاظم‌پگاه

آ ـ ۲۹۷۴۷

بعموم بازماندگان آنمرحومه مصیبت وارده را تسلیت میدهیم

بانهایت تاسف درگذشت ناگهانی **فیض‌اله باباخانی** راباطلاع اقوام و دوستان میرسانیم . مجلس ختم مردانه در روز سه‌شنبه بیست و یکم دیماه از ساعت ۲ونیم تا۴ ونیم بعد از ظهر درمسجد فخرالدوله و مجلس زنانه در همانروز در منزل حاج احمد نوروزی واقع در خیابان نظام‌آباد کوچه اسلامی پلاك ۳۳ برگزار میشود.

خانواده های: باباخانی. وقار. رشکی طشت‌زر. رادوند.زندی. ویس. حاجی خداوردیخان. نوروزی. امیری. صدری. گرجی . خوارزمی. کلهر. غلامی. سجادی. افشار. کوشش. یونسی.

آ ـ ۲۹۷۴۱

بعموم بازماندگان آنمرحوم مصیبت وازده را تسلیت میدهیم

خانواده های: منظوری. صفا. دکتر رحمانی. رهبر. فرهادی. ثابت‌کسائی. احمری. اکبری

باطلاع بستگان و دوستان میرساند که مراسم شب هفت درگذشت شادروان **بانو صدیقه صفا** درروز سه شنبه ۲۱ر۱۰ر۵۰ از ساعت ۳الی۵ بعد از ظهر در سالن شماره ۱بهشت زهرا برقرار خواهد بود وسیله ایاب و ذهاب در راس ساعت ۲ بعد از ظهر همانروز مقابل منزل آن مرحومه واقع در تهران‌نو اول خیابان هاتف پلاك ۳ر۲ آماده است.

آ ـ ۷۲۱۴۶

بعموم بازماندگان آنمرحومه مصیبت وارده را تسلیت‌میدهیم

بانهایت تاسف‌فوت‌مرحومه مغفوره **فاطمه‌اخوت(شرکا)** مادر آقای حاجی عبدالحسین اخوت شرکاء را به اطلاع دوستان و آشنایان و بازرگانان میرساند . مجلس ختم آن مرحومه درساعت ۳۰ر۲ الی ۳۰ر۴ روز سه‌شنبه ۲۱ر۱۰ر۵۰ درمسجد ارك منعقد میباشد.

شرکت سهامی جهان (چان‌جهان)

آ ـ ۷۲۲۵۰

باکمال تاسف درگذشت مرحومه مغفوره **بانو فاطمه اخوت (شرکاء)** مادر گرامی آقایان آقامیرزا محمدعلی و حاجی غلامرضاوحاجی عبدالحسین اخوترا باطلاع‌میرسانیم. مجلس ختم مردانه آن مرحومه روز سه‌شنبه ۲۱ر۱۰ر۵۰ از ساعت ۳۰ر۲ الی ۳۰ر۴ بعداز ظهر درمسجد ارك ومجلس ترحیم زنانه همان روز وهمان ساعت درمنزل مرحومه واقع درخیابان شمیران سه راه زندان خیابان سروش کوچه‌علائی پلاك ۱۰ منعقد میباشد.

الاحقر حاجی سیدهاشم و حاجی‌سیدمحمد باقر و حاجی‌سیدجلیل‌نجفی‌و حاجی‌سیدعلی نجفی‌یزدی خانواده‌های اخوت. کریمزاده . کازرانی . میلانی . سالاری . رجبزاده. فیروزی . صمدی . ترابی .

آ ـ ۷۲۲۴۸

بعموم‌افرادخانواده های‌عزادار بویژه فرزندان آنمرحومه مصیبت وارده را تسلیت میدهیم.

باین وسیله فوت مرحوم **مصطفی دارابی نهاوندی** بزرگ خاندان دارابی را در اراک به اطلاع کلیه دوستان وآشنایان و فامیل میرسانیم.

مجلس ترحیم فقید سعید از ساعت ۲ الی ٤ بعد از ظهر روز چهارشنبه ۲۲ر۱۰ر۵۰ در مسجد مجد منعقد میباشد.

خاندان صالح . عباسی . زمانیان . مولوی . دارابی

آ ـ ۷۲۱۸٤ ۱ ـ ۲

بعموم بازماندگان آنمرحوم مصیبت وارده را تسلیت میدهیم.

بانهایت تاثر فراوان درگذشت شادروان **بانو خانزاده بهارمست** مادر گرامی آقایان بیژن و مراد بهارمست و بانو شمسی میرطوسی (بهارمست)راباطلاع آشنایان وخویشاوندان میرساند . مجلس یادبود زنانه روز سه‌شنبه ۲۱ دی ماه‌جاری از ساعت ۳ تا ۵ بعداز ظهر در منزل آن مرحومه خیابان زرین‌نعل کوچه دکتر ناظرزاده کرمانی پلاك ۱۵ برگزار خواهد شد.

هزینه ختم مردانه بنابه خواسته آن مرحومه بمصرف امور خیریه خواهد رسید.

خاندان بهارمست و وابستگان

آ ـ ۷۲۲۷۰

مصیبت وارده را بعموم فرزندان و بازماندگان آن‌مرحومه تسلیت میگوئیم.

هوالباقی

بانهایت تاسف درگذشت مرحوم مغفور متعلقه آقای حاج رضا روح‌افزا را باطلاع میرساند.

الاحقرحاج میرزا حسن تقدس ـ الاحقر سید کاظم ارفع

آ ـ ۷۲۱۵۰

بانهایت تاسف درگذشت مرحومه مغفوره متعلقه حاج رضا روح‌افزا و مادر اینجانبان حاج نقی روح‌افزا ـ ابراهیم روح‌افزا ـ احمد روح‌افزارا باطلاع بستگان وآشنایان‌میرساند. مجلس ختم مردانه روز سه‌شنبه ۲۱ر۱۰ر۵۰ ازساعت ۹صبح تا ۱۱ در مسجد آقا شیخ عبدالحسین معروف به آذربایجانیها و مجلس ختم زنانه همان روز از ساعت ۳ تا ۵ بعد از ظهر در منزل شخصی واقع در خیابان شاهپور چهارراه مختاری کوچه خامنه‌پور پلاك ۲۳٦ منعقد خواهد شد.

خانواده های : روح‌افزا . سید منیر . تهذیبی . نادی‌حق . دباغ . افصح . عظیمی نژاد . رستگار . شریعتمداری. سرهنگ آئین‌پور امینی . پورعظیم. نیک نشان. غفاری . آصف‌برخی. سماورچیان . عاصمی. چیت‌ساز. غفاریان. فرقانی. ابراهیمی. خاموشی . فرهنگیان .

آ ـ ۷۲۱۵۰

بعموم افراد خانواده های عزادار بویژه بازماندگان آن مرحومه مصیبت وارده را تسلیت میدهیم.

فوت ناگهانی **تیمسار سرتیپ علینقی پرتوی** همشیرزاده و عموزاده را باطلاع اقوام و دوستان میرسانیم . مجلس ختم مردانه و زنانه از ساعت ۳ تا ۵ بعداز ظهر روزسه‌شنبه ۲۱ دی ماه در مسجد مجد منعقد میشود.

علیمحمد پرتوی (منیع‌الملک) ، دکتر علی امینی ،یوسف خوش‌کیش

خانواده های : پرتوی ، مهشید ، داودی ،خدیوی ، امینی ، خوش‌کیش ،مشار، کیارنگ ، کازرونی ، جهانبانی ، جبلی ، سینکی ، ثقفی ، عمید ، وقار ، یمینی ، خواجوی ، روح‌بخش ، مهران ، معتمد ، ملکی ، قطبی ، صبا ، مستوفی، رفیعا ، فاضلی ، کاردوش ، مطلوبی ، داراب‌زند ، آصفی ، مسیح ، سلحشور ، سالاری .

باکمال تاسف درگذشت ناگهانی تیمسار **سرتیپ‌علینقی پرتوی** را باستحضار اقوام و دوستان میرسانند مجلس ختم مردانه و زنانه از ساعت ۳ تا ۵ بعداز ظهر روز سه‌شنبه ۲۱ دی‌ما ه در مسجد مجد برگزار میشود.

فخرالملوک پرتوی ، گیتی پرتوی (خدیوی) ،دکتر بهروز پرتوی ، مهندس بهرام پرتوی، مه‌کامه پرتوی، سرلشگر محمدتقی پرتوی ، دکتر ناصر پرتوی ، دکتر عبدالرضا پرتوی، علیمحمد پرتوی ، (منیع‌الملک) ،یوسف خوش‌کیش ، محمود مشار ، دکتر ولی‌الله پرتوی ، دکتر منصورپرتوی، مهندس سعید پرتوی .

آ ـ ۲۹۵٦۷ ۲ ـ ۲

با نهایت تاثر و تاسف درگذشت **تیمسارمعظم علینقی پرتوی** را باطلاع شیرزنان و شیرمردان منطقه ۳۵٤ الف لایز بین‌المللی در ایران می رساند . مجلس ختم زنانه و مردانه روز سه‌شنبه ۲۱ دی ماه جاری‌از ساعت ۳ الی ۵ بعد از ظهر در مسجد مجد برگزار خواهد شد.

رئیس منطقه ۳۵٤ الف لایز بین‌المللی در ایران ـ سید خلیل‌الله کازرونی

آ ـ ۲۹۷۷۵

با کمال تاسف درگذشت آقای **سیدحسن کاشانچی**پدر گرامی آقای کاشانچی مدیرکل و ذیحساب وزارت آموزش و پرورش را باطلاع میرساند . مجلس یادبود آن مرحوم روز سه‌شنبه ۲۱ دی ماه جاری از ساعت ۳ الی ۵ بعداز ظهر در مسجد روشنائی واقع در خیابان گرگان ایستگاه روشنائی نرسیده به میدان ثریا برگزار خواهد شد.

وزارت دارائی

آ ـ ۷۲۱۲٤

با نهایت تاسف درگذشت آقای **سیدحسن کاشانچی** پدر گرامی آقای سیدمحمدعلی کاشانچی مدیرکل مالی و ذیحساب وزارت آموزش و پرورش را باطلاع میرساند مجلس ختم آن شادروان روز سه‌شنبه ۲۱ر۱۰ر۵۰ ازساعت ۳ الی ۵ بعدازظهردر مسجد روشنائی واقع درخیابان گرگان، نرسیده به میدان ثریا ایستگاه روشنائی برگزار خواهد شد.

وزارت آموزش و پرورش

آ ـ ۷۲۱۲٤

بانهایت تاسف درگذشت آقای **سید حسن کاشانچی** ابوی گرام آقای سید محمد علی کاشانچی مدیر کل مالی و ذیحساب وزارت آموزش و پرورش و عضو کانون علوم اداری را به استحضار میرساند . مجلس ترحیم آن مرحوم روز سه‌شنبه ۲۱ر۱۰ر۵۰ از ساعت ۳ الی ۵ بعداز ظهر در مسجد روشنائی واقع در خیابان گرگان نرسیده به میدان ثریا برگزار میشود.

دکتر فریدون معتمدوزیری
رئیس هیئت مدیره کانون علوم اداری ایران

آ ـ ۷۲۱۲٤

خانواده های : کاشانچی ، هاشمی ، تبریزی، کاشانی، فرسار ،انتظامی ، تقدیری ، ونکی ، افضل‌پور ،صمدزاده ، مخملی ، ابراهیمی ، سیدی ، میرعبدالباقی ، کسائی ، عبداللهی ، عیار .

باکمال تاسف درگذشت خلدآشیان آقای **سید حسن کاشانچی** را باطلاع دوستان ، خویشاوندان و آشنایان می رسانند .

مجلس ترحیم حسب وصیت آن مرحوم روز سه‌شنبه ۲۱ دی ماه ساعت ۳ تا ۵ بعداز ظهر در مسجد روشنائی واقع در خیابان گرگان ایستگاه روشنائی و مجلس زنانه در همان روز و ساعت در منزل شخصی واقع در انتهای خیابان گرگان کوچه دکتر شفا شماره ۱۰ منعقد است.

آ ـ ۷۲۱۲٤

مصیبت وارده را بعموم بازماندگان بخصوص به فرزند ارشد آن مرحوم آقای محمدعلی کاشانچی مدیرکل وزارت آموزش و پرورش تسلیت میگوئیم.

نمایندگان فرمانداری کل همدان در مجلس شورای ملی

باکمال تاسف درگذشت **بانو فاطمه فائض** متعلقه مرحوم آقای محمد فائض ملایری را به اطلاع دوستان و همشهریان گرامی میرسانند .

مجلس ختم زنانه و مردانه آن مرحومه از ساعت ٤ الی٦ بعداز ظهر روز سه‌شنبه (فردا) در خانقاه صفی‌علیشاه منعقد خواهد شد.

مهندس برومند ، علی طباطبائی ، مهندس معینی‌زند . مهندس حسن صائبی ، مهندس اردلان ، مهندس اسماعیل جلالی ، روح‌الله جعفری ، خلیل اسعدرزم‌آرا .

آ ـ ۲۹۷۱۵

با تاسف و تاثر درگذشت **بانو فاطمه فائض** متعلقه‌مرحوم آقای محمد فائض ملایری را به اطلاع بستگان و همشهریان عزیز میرسانیم مجلس ختم زنانه و مردانه آن مرحومه از ساعت ٤ الی ٦ بعداز ظهر روز سه‌شنبه (فردا) در خانقاه صفی‌علیشاه منعقد خواهد بود.

خانواده های : ملک‌مدنی ، امین مدنی ، کشاورزیان ، سرلشگر جعفری ، صائبی ، رزم‌آرا ، ناظمی .

آ ـ ۲۹۷۱۵

خانواده هـــای : اردبیلیان . اعتصامی فرد . بیضاوی . صمصامنیا . محمدی نورائی . البرز . علیخانی . شکـوهی . سنندجیان . ملک محمودی . احراری . جهانگیری . کشکول . اصلی . فائز

باکمال تاسف و تاثر درگذشت **بانو فاطمه فائض** بزرگ خاندان فائض را باطلاع دوستان و آشنایان میرسانند .

مجلس ختم زنانه و مردانه آن مرحومه روز سه‌شنبه (فردا) از ساعت ٤ تا ٦ بعد از ظهر در خانقاه صفی علیشاه منعقد میباشد .

آ ـ ۲۹۷۱۵

باکمال تاسف فوت مادر عزیزمان **(بانو فاطمه فائض)** را باطلاع دوستان و آشنایان میرسانیم . مجلس‌ختم‌زنانه ومردانه آن مرحومه روز سه‌شنبه (فردا) از ساعت ٤ تا ٦ بعد از ظهر در خانقاه صفی علیشاه منعقد میباشد .

علی فـائض . سرهنگ محمـود فائض . سرتیپ اصغـر فائض . منوچهر فائض . احسان‌اله فائض

آ ـ ۲۹۷۱۵

درگـذشت بـانوی نیکوکار را بعموم فرزندان و سایـر بازماندگان آنمرحومه تسلیت میگوئیم.

پرسه

باکمال تاسف درگذشت شادروان **رستم رشید رشیدی** را باطلاع عموم اقوام و دوستان و آشنایان میرسانیم مراسم‌پرسه آن مرحوم از ساعت ۳ تا ۵ نیمروز سه‌شنبه ۲۱ دیماه درسالن ایرج خیابان استالین کوچه زرتشتیان برگزار میگردد.

فیروزه مژگانی . جمشید . لعل . دینیار . گوهر. دولت. اردشیر رشیدی . ماندگاریان . پریبرز ماندگاریان . خدامراد نمیری . سپهر . پرورش

آ ـ ۲۹۷۲۷

بعموم بازماندگـان آنمرحـوم مصیبت وارده را تسلیت میدهیم.

باکمال تاسف فوت جانگداز **محسن شاهرخی** را باطلاع فامیل و دوستان میرسانیم . مجلس ختم‌آنمرحوم زنانه ومردانه روز پنجشنبه ۲۳ دیماه ۱۳۵۰ در میدان ۲۵ شهریور مسجد الجواد از ساعت ۵ر۲ تا ۵ بعد از ظهر منعقد است.

حـاج محمدرضا شاهرخـی ـ شاهرخ شاهی ـ قنبـر گرکانی ـ میرزائی ـ حسینی ـ برگزیده ـ خسروی ـ موجودی ـ پورمقدم ـ میرهادی ـ حاتم ـ حساس و سایر فامیلهای‌وابسته

آ ـ ۷۲۰۲۰

بعموم بازماندگـان آنمرحـوم مصیبت وارده را تسلیت میدهیم.

وزارت آموزش‌وپرورش باکمال تاسف درگذشت‌ناگهانی شادروان **منوچهر امین‌ناطقی** را که از استادان پرارج و یکی از دانشمندان کشور بوده و مدت ۳۰ سال بفرهنگ ایران خدمت‌کرده‌است باطلاع میرساند . مجلس‌ترحیم آن شادروان روز چهارشنبه ۲۲ دیماه از ساعت ۳ الی ۵ بعداز ظهر درمسجد جواد خیابان روزولت روبروی میدان ۲۵ شهریور برگزار میگردد.

وزیر آموزش و پرورش ـ دکترفرخ‌روپارسا

آ ـ ۷۲۱۲۸

با نهایت تاسف درگذشت نابهنگام‌شادروان **منوچهر امین ناطقی** عضو عالیرتبه بازنشسته وزارت اقتصاد را بـاطلاع میرساند . مجلس ترحیم آن شادروان روز چهارشنبه۲۲دیماه از ساعت ۳ الی ۵ بعد از ظهر در مسجدجواد برگزارمیگردد.

وزارت اقتصاد

آ ـ ۷۲۱۲۸

وزارت دارائی با کمال تاسف درگذشت ناگهانی **منوچهر امین ناطقی** را که از صاحب منصبان عالیرتبه این وزارتخانه بوده است باطلاع میرسانـد . مجلس ترحیم آن شادروان (مردانه ـ زنانه) روز چهارشنبه از ساعت ۳ الی ۵ بعد ازظهر در مسجد جواد خیابان روزولت روبروی میدان ۲۵ شهریور برگزار میگردد.

وزارت دارائی

آ ـ ۷۲۱۲۸

باکمال تاسف فوت مرحوم **منوچهر امین ناطقی** بـرادر همسر گرامی دوست و هم‌مسلک عزیز آقای مهندس‌عبدالوهاب کیاکجوری نماینده مجلس شورای ملی‌را باطلاع میرساند :

مجلس ترحیم آن مرحوم روز چهارشنبه ۲۲دیماه جاری از ساعت ۳ الی ۵ بعد از ظهر در مسجد الجواد برگـزار میگردد.

دبیرکل حزب ایران نوین ـ منوچهر کلالی

آ ـ ۷۱۹۷ ۱ ـ ۲

درگذشت اسف‌انگیز و ناگهانی پسرخاله عزیزم شادروان **منوچهر امین ناطقی** را باطلاع میرساند . مجلس ترحیم آن شادروان روز چهارشنبه ۲۲ دیماه از ساعت ۳ الی ۵ بعد از ظهر در مسجد جواد برگزار میگردد.

سرلشگر سیاوش بهزادی

آ ـ ۷۲۱۲۸

شرکت اوزان فوت جانگداز و ناگهانی شادروان **منوچهر امین ناطقی** برادر گرام سرکار بانو مریم کیا و دائی ارجمند مهندس فریدون کیا و مهندس بهمن کیا را باطلاع اقـوام و دوستان میرساند . مجلس ترحیم آنمرحوم روز چهارشنبـه ۲۲ دیماه از ساعت ۳ الی ساعت ۵ بعد از ظهر در مسجـد الجواد برگزار میگردد.

شرکت اوزان

آ ـ ۷۲۱۲۸

با قلبی آکنده از اندوه درگذشت ناگهانی و جانگداز شادروان **منوچهر امین ناطقی** برادر عزیز و ارجمندم را باطلاع میرساند.

آ ـ ۷۲۱۲۸ **مریم کیا**

فوت شادروان **منوچهر امین ناطقی** همسر گرامم‌راباطلاع خویشاوندان ودوستان میرساند.

آ ـ ۷۲۱۲۸ **اقدس سلطانی نوری**

فوت برادر ارجمندم **منوچهر امین ناطقی** را بـاطلاع خویشان ودوستان میرساند.

آ ـ ۷۲۱۲۸ **سرهنگ سیاوش امین ناطقی**

با تاثر فراوان فوت ناگهانی شادروان **منوچهرامین‌ناطقی** برادر عزیز ودائی گرامی خود را باطلاع اقوام و دوستان می رسانیم . مجلس ترحیم آن مرحوم روز چهارشنبه ۲۲ دیماه از ساعت ۳ الی ۵ بعدازظهر در مسجد جواد منعقد میگردد.

بدری هورفر ـ مهندس پرویز هورفر .

آ ـ ۷۲۱۲۸

خانواده‌های امین ناطقی. سلطانی نوری. کیا. کیاکجوری. هورفر. بهزادی. فریور. شراره. باقری. حقیقی. صدرزمانی. هماپور. و خانواده‌های وابسته با اندوه فراوان درگذشت ناگهانی **منوچهر امین ناطقی** را باستحضار اقوام ، دوستان و آشنایان میرسانند .

مجلس ترحیم آن شادروان مردانه وزنانه از ساعت ۳ الی ۵ بعدازظهر چهارشنبه ۲۲ دیماه در مسجد جواد (ع) خیابان روزولت روبروی میدان ۲۵ شهریور برگزار میگردد.

برابر وصیت شادروان منوچهر امین ناطقی هزینه شب هفت صرف امور خیریه میگردد.

آ ـ ۷۲۱۲۸ ۱ـ۲

بعموم افراد خانواده‌های عزادار بویژه آقای‌فرهادسلطانی نوری تسلیت میدهیم

وزارت تعاون و امور روستاها باکمال تاسف درگذشت نابهنگام **بانو پری بنی‌صدر** همشیره آقای شعاع‌الدین بنی‌صدر مدیرکل تعاون‌و امورروستاهای استان‌تهران‌راباطلاع میرساند

مجلس ترحیم آن مرحومه از ساعت ۱۵ الی ۱۷ روز سه‌شنبه بیست‌و یکم دی ماه جاری در مسجد الجواد واقع در میدان ۲۵ شهریور منعقد است.

وزارت تعاون و امور روستا ها

آ ـ ۲۹٦۳۳ ۲ ـ ۲

خانواده های: بنی‌صدر، جناب، وثوق زاده، کسری، وکیلی گیلانی،آهی، خوئی،رفیع،موسویان، ثنائی، فتاحی، افشارفراحسنلو، صدری،طاهری، کوهستانی،سنجری، محمودی، شاهنگیان، مجلسی، خلیل‌پور، رنگانه، بهارلو، فراگزلو، مشکریز، گوهرین، احسانی ، جلایر،مرادی،کوثر،میرآفتاب،نامدار،معافی،افشار،گدابلو،ثقفی، پنبه‌چی، افضل، گرانبایه، زاهدی.

بانهایت تاسف درگذشت ناگهانی و غم‌انگیز **بانو پری‌بنی‌صدر** صبیه سرکار سرهنگ سیدابراهیم بنی‌صدر ومادر حسین، فریده و رضا بنی‌صدر را به اطلاع دوستان و آشنایان میرسانند. مجلس ترحیم زنانه و مردانه آن مرحومه در مسجد الجواد (واقع در میدان ۲۵شهریور) روز سه‌شنبه ۲۱ دی‌ماه از ساعت ۳الی۵ بعد از ظهر برگـزار میگـردد . ضمنـا مراسم شب هفت آن شـادروان از ساعت۳ الی۵ بعدازظهرروز چهارشنبه ۲۲ دی ماه در سالن شماره ٤بهشت زهرا برگزار خواهد شد.

آ ـ ۲۹٤۵۹ ۲ـ۲

هوالباقی

باکمال تاسف درگذشت **شهربانو مدرس** همسر گرامم را باطلاع عموم بستگان و دوستان و فامیلهای وابسته میرسانم .

مجلس ختم آنمرحومه از ساعت ۹ تا ۱۱ روز سه‌شنبـه ۲۱ دیماه زنانه در منزل مسکونی و مردانه درمدرسه چهارباغ اصفهان برگزار میگردد.

علیمحمد مدرس

کل من علیها فان

خانواده های مدرس . مدرس صادقی . میرمحمدصادقی. روضاتی . امیربختیاری . کامبیز . خوئی . عصاچی . مفـید . کتابی . ملک‌پور . علیشاهی. میرفخرائی. میرشمسی . تابش. ریاحی . مصطفوی . بیراسته . اخوان . علاقمندان . جعفری نمازی . عراقی زاده . قزوینی .

باکمال تاسف درگذشت شادروان **شهربانو مدرس** متعلقه حضرت حجةالاسلام حاج سید **علیمحمد مدرس** را بـاطلاع دوستان و آشنایان میرسانند . مجلس ختم‌آنمرحومه ازساعت ۹ تا ۱۱ روز ۳شنبه ۲۱ دیماه زنانه درمنزل مسکونی ومردانه در مدرسه چهارباغ اصفهان برگزار میگردد.

آ ـ ۲۹۷۰۳

مصیبت وارده را بعمـوم بازماندگان آنمرحومه تسلیت میدهیم.

باکمال تاسف درگذشت شادروان **محمد مجردی** (بزرگ خاندان مجردی) را باطلاع خویشان و آشنایان میرسانیم .

مجلس ترحیم آنمرحوم روز سه‌شنبه ۲۱ دیماه جـاری از ساعت ۹ الی ۱۱ صبح در مسجد ملک واقع در بـازار عباس‌آباد و ختم زنانه عصر همان روز در منزل شخصی واقع در نارمک خیابان سمنگان آخر خط میدان ۷۷ کوچه ۸متری پلاك ۷۱۷ منعقد میباشد.

جواد مجردی . دکتر ناصر مجردی . نصراله مجردی . دکتر علی مجردی . حاجی پرویز مجردی . حاجی ابراهیم مجردی . محمدتقی مجردی . محمـدکاظم مجردی . احمـد روح‌بخش . شاهپور بنکدار معتمدی

آ ـ ۲۹۷۱۷

بعموم بازماندگـان آنمرحـوم مصیبت وارده را تسلیت میدهیم.

یـــادبـــود

ملک زین ماتم عظمی عجب شوری بپا کردی
تو شمع محفل ما را ز جمع ما جدا کردی

بیاد شادروان سرهنگ حسن اسماعیلی

با فرارسیدن ۲۱دی ۲سال از مرگ او میگذرد دو سالیکه درخلوت وآشکار درغم فقدان او گریستیم سالها خواهـد گذشت و اگر بازازرنج‌زندگی نرهیده باشیم همواره بیاد او خواهیـم بود ما در این روز برآرامگاه او بوسه میزنیم و بیاد جفای بیرحمانه روزگـار سرشک اندوه میباریم.

از طرف همسرت زری نیکو عزم و فرزندان تو . بدری‌ـ هما ـ منیژه ـ سوسن ـ شهلا ـ همایون ـ شعله اسماعیلی

آ ـ ۷۱۸۸۰

از خویشاوندان دوستان وآشنایان و کلیه طبقات که درفوت نابهنگام والده اینجانب **بانو معصومه عارفی** شرکت فرموده کمال تشکر را دارم ضمنا مجلس ختم هفته آن مرحومه روز دوشنبه ۲۰ر۱۰ر۵۰ از ساعت ٦الی۸ بعداز ظهر در مسجد آب انبار صفائیه منعقد است از کلیه طبقات انتظار دارد در این مجلس شرکت فرموده روح آن مرحومه را شاد وتسلی خاطر بازماندگان گردند.

آ ـ ۷۲۱٦٦ **قم‌ـعارفی**

بااندوه فراوان باطلاع بستگان و دوستان میرساند مراسم شب هفت درگذشت مرحومه **بانو عزیزآغا نجم‌آبادی (اسفندیاری)** در روز سه‌شنبه ۲۱ر۱۰ر۵۰ از ساعت یک تا۳ بعد از ظهر در سالن‌شماره یک بهشت‌زهرا برگزار میگردد. وسیله رفت و آمددر ساعت ۱۲ در منزل آنمرحومه در آخر امیرآباد شمالی خیابان ابتهاج آماده میباشد.

خانواده های نجم‌آبادی . اسفندیاری وبابك

آ ـ ۲۹۷۳۷

تســـلیـــت

جناب آقای حمید مشهور همکار گرامی

کارکنان سازمان‌شهرستانهای موسسه‌اطلاعات‌در گذشت‌مادر گرامیتان را صمیمانه تسلیت میگویند و بقای عمر سرکار وسایر بازماندگان آنمرحومه را از ایزد متعال‌مسئلت‌دارند

جناب آقای مشهور ـ سردبیر اطلاعات هوائی

با اندوه فراوان درگذشت مادر بزرگوارتان‌را تسلیت‌گفته خود را در این غم شریک میدانم .

صدیقه شجره

آ ـ ۲۹۷۳۱

همکار محترم سرکار خانم مهرنوش عزیزپور

کارکنان دبستان دولتی عارف ناحیه ۷ تهران درگذشت پدر عزیزتان را از صمیم قلب تسلیت عرض مینمایند .

از طرف کارکنان دبستان دولتی عارف . جهانگیر کشامی

آ ـ ۲۹۷۷۹

جناب آقای رضا کلانتری

بانهایت تاثر مصیبت وارده را بـه جنابعالـی و خانواده محترم شما تسلیت عرض مینمائیم .

مالک باقری . غلامرضا بنی‌هاشم

آ ـ ۷۲۱۹۰

سرکار سرگرد ناصر دارابی

ما نیز در غم و مصیبت درگذشت پدربزرگوارتان‌شریکیم.

نراقی . سروان حیدری . سروان مرادی . ستوان یکـم خیابان . ستوان کازرونی

آ ـ ۷۲۱۸۸

بـا اندوه فراوان درگـذشت شادروان مصطفی دارابی نهاوندی را از طرف خود و افسران . همردیفان و مامـوران وابسته به سرکار سرگرد ناصر دارابی تسلیت عرض نمـوده سلامت و شکیبائی بازماندگان آن مرحوم را از پروردگار توانا مسئلت دارد .

سرهنگ فرزانه

آ ـ ۷۲۱۸۲

هیئت مدیره و کارکنان شرکت ساختمانی بی‌ریز

باکمال تاسف مصیبت وارده را به خاندان محترم موحد خصوصا به جناب آقای مهندس داور موحد تسلیت میگویند .

شرکت ساختمانی بی‌ریز

آ ـ ۲۹۷۵۹

جناب آقای مراد اریه . جناب آقای رفیع‌اله اریه . جناب آقای اسکندر اریه . خانواده محترم یظهری

بانهایت تاثر و تاسف درگذشت نابهنگام مرحوم امیرهوشنگ یظهری را تسلیت عرض می‌نمائیم .

هارون سرودی . ابراهیم خلیلیان

آ ـ ۲۹۷۵۷

سپاسگزاری

جناب آقای دکتر کاوه ریاست کل موسسه رازی (حصارک)

بدینوسیله از جنابعالی و کارمندان و کارکنان موسسه و دوستـان محترمی کـه در مجلس ختم مرحـوم برادرم (مهدی عین‌افشار) شرکت و یا در جراید اظهار همـــدردی و محبت فرموده‌اند صمیمانه تشکر مینمائیم .

خانواده عین‌افشار

آ ـ ۲۹٦۸۳

از کلیه آقایان و بانوان گرامی که در مراسم تـدفین و مجلس ترحیم مرحوم **حاجی میرزا عبدالحسین معیری** شرکت فرموده ویا بوسیله جراید . تلفنی و حضوری ابراز همدردی فرموده‌اند سپاسگزاری مینمائیم و توفیق همگان را از خداوند متعال خواستاریم .

خانواده معیری

آ ـ ۲۹۷۲۵

سپاسگزاری

از ریاست محترم آموزش و پرورش لنگرود دبیران و همکاران فرهنگی و اقوام و دوستان در لنگرود و شلمان که با برگزاری و شرکت در مجالس سوگواری پدر عزیزمان مرحوم سید مهدی موسوی شلمانی اظهار همدردی نموده‌اند سپاسگزاریم .

شلمان : سید ابوالفضل ، سیدباقر و سید یوسف موسوی شلمانی

آ ـ ۷۲۲٤۰

تشکر و اعتذار

بدین وسیله از دوستان و آشنایان و علمای عظام و سروران ارجمندی که در مراسم تشییع‌و مجلس ختم مرحوم پدر گرامیمان قدم دلجوئی برداشته و بوسیله نامه تلگراف و پخش تسلیت در مطبوعات موجبات تسلی خاطر اینجانبان را فراهم فرموده‌اند تشکر نموده و چنانچه بعلت تالمات روحی وقفه‌ای در شرفیابی حضوری دست دهد پوزش طلبیده امید عفو دارم .

اخوان روحانی

آ ـ ۷۲۲۲٦

سپاسگزاری

بدینوسیله از کلیه اقوام دوستان و همقطاران گرامی که در مرگ جانگداز مادر همسر گرامم در مراسم تشییع و ختم و هفته حضورا کتبا و تلگرافا یابوسیله جراید باعث تسلی گردیده‌اند سپاسگزاری نموده چنانچه‌بعلت‌تالمات روحی فرصت بازدید بدست نیامد پوزش می‌طلبم.

آ ـ ۲۹٦۷۹ **سرلشگر علی‌اکبر ضرغام**

از ذوات محترمیکه در فقدان اسف‌انگیز **بانو عفت رضوان** حضورا ـ کتبا ـ تلگرافا ابراز همدردی فرموده موجبات تسلی‌خاطر بازماندگان آن روانشاد را فراهم آورده‌اند صمیمانه سپاسگزاریم و اگر بعلت تالمات روحی در عرض تشکر و امتنان تاخیری رخ‌دهد امید عفو وبخشش دارد.

مهین ـ شاهین ـ سیروس رضوان و خانواده های وابسته

آ ـ ۲۹۷٤۳

تشکر و سپاسگزاری

بدین وسیله از کلیه سروران عزیز ، دوستان وآشنایان که در سوک عزیزمان پرویز همدردی نموده‌اند صمیمانـه سپاسگزاریم .

**مسجدسلیمان ، صابر علی‌پ

شماره ۱۳۶۹۵ ـ سال چهل‌وششم

اطلاعات

دوشنبه ـ بیستم دی ماه ۱۳۵۰
بیست و دوم ذیقعده ۱۳۹۱ ـ دهم‌ژانویه۱۹۷۲

وزیر دربار شاهنشاهی درجلسه معارفه با داوطلبان بین‌المللی لژیون خدمتگزاران بشر گفت :

مخرب بودن آسان، سازنده بودن دشوار است

★ گروهی از افراد لژیون خدمتگزاران بشردر آینده نزدیکی بخارج از کشور میروند

★ برای داوطلبان دوره آموزش شش هفته‌ای تشکیل میشود

ظهر دیروز ۲۲ نفر از داوطلبان بین‌المللی لژیون خدمتگزاران بشر در جلسه معارفه‌ای به آقای‌علم وزیردربار شاهنشاهی‌معرفی‌شدند.

مخرب بودن

آقای علم در این جلسه خطاب‌به این داوطلبان‌که هریک برای دو سال خدمت از ده کشور دنیا به ایران آمده‌اند خوش آمد گفت و سپس افزود :

شما درجریان عمل‌خوب احساس خواهید کرد که مخرب بودن‌چقدر آسان است .و سازنده بودن چه اندازه دشوار. کافی است به‌آنچه هم‌اکنون در مرز های غربی‌کشور ما میگذرد توجه کنید تا دریابید که عده‌ای از افراد بشری در صورتی که بخواهندمخرب وتباه‌کارباشند به‌چه‌سهولت میتوانند‌این کاررا بکنند .

من یقین دارم شما این تلاش را باروح ایمان و بااحساس غرور از عظمت و اصالت کاریکه دراین کشور و درسایر کشور های‌دنیا میکنید انجام خواهید داد .بطوری که میدانید ، این لژیون براساس افکار بلند و بشردوستانه شاهنشاه آریامهر و پیشنهادیکه سه‌سال‌پیش توسط معظم‌لهدر دانشگاه هاروارد عنوان شد بوجود آمده است .

مایه خوشوقتی‌و مباهات است که این پیشنهاد عملا توسط همه ملل پذیرفته شدو در کمیسیون های مختلف سازمان ملل متحد و بعددر جلسه مجمع عمومی این سازمان به تصویب رسید بدین ترتیب شما اکنون‌طبق قطعنامه مصوبه سازمان ملل متحد بکشور ما آمده‌اید.

دراینجا شما میهمان عزیز ما و همکاران ایرانی خود در لژیون خدمتگزاران بشر هستید و شک نیست که‌آنها با کمال‌میل همگونه کمک بشما خواهند کرد . من از جانب خودم برای شما آرزوی توفیق فراوان میکنم زیرا کار شما کاری بتمام معنی مقدس وعالیست. شما درراه تحقق آرمانی میکوشید که پیغمبران‌و متفکران بزرگ‌جهان همواره در ترویج آن کوشیده‌اند. یعنی‌خواسته‌اند بشر رامتقاعد کنند که وظیفه اصلی او سازندگی و نوعدوستی‌است‌نه شرارت‌ونابودی.

فعالیت لژیون

آقای علم سپس اظهار داشت : خوشوقتم که میبینم‌توسعه لژیون اینقدر سریع صورت گرفته است درایران‌ما بلافاصله پس ازپیشنهاد شاهنشاه که فاصله زیادی تاامروز ندارد شروع کردیم و حالا بطوری که میدانید چندین هزار داوطلب در این لژیون داریم و عده‌ای از آنها را برای‌انجام وظیفه به‌نقاط مختلف‌کشور فرستاده‌ایم همین‌حالا یک عده داوطلبان خود را در اختیار جمعیت شیر و خورشید سرخ ایران گذاشته‌اند که وظایف مقدس خودرا انجام‌دهند .همینطور یک نماینده در گروهی که بکشور یمن رفته‌اند داریم و نماینده‌ای نیز در گروهی که به جامائیکامیروند خواهیم‌داشت‌وهم اکنون داوطلبان دیگری نیزاز لژیون ایرانی‌خدمت‌گزاران‌بشر آماده هستندکه در کشور های دیگر در آینده نزدیکی شروع بخدمت خواهند کرد .

آقای علم در پایان مطالب خود برای این گروه داوطلب آرزوی موفقیت کرد .

نمونه خواهد بود

در این جلسه آقای شالون رئیس برنامه عمران ملل متحد در ایران پس‌از سخنان آقای منصورفرزامی دبیرکل لژیون مطالبی‌اظهار داشت آقای شالون ضمن اشاره به برنامه های این گروه به دوره آموزش شش هفته‌ای افراد داوطلب در دانشگاه پهلوی اشاره کرد و گفت برنامه آموزش این گروه درآینده نمونه کارو الگوی آموزشی خواهد بود که سازمان ملل متحد در سایر نقاط و کشور های جهان بخصوص جامائیکا بمعرض اجرا خواهد گذاشت و ایران ازاین حیث سرمشق بین‌المللی خواهد بود .

این گروه داوطلب بین‌المللی متخصص پس‌ازشش هفته آموزش و فراگیری زبان فارسی هر یک بمدت دو سال در ایران‌خدمت خواهند کرد .

آقای‌علم وزیر دربار شاهنشاهی باتفاق‌گروهی‌ازداوطلبان بین‌المللی لژیون‌خدمتگزاران بشر، آقای منصور فرزامی دبیر کل لژیون نیز در کنار آقای علم‌دیده میشود .

Shahab HITACHI
تلویزیون
شهاب هیتاچی
افسونگر قرن

باهمان تکنیک ماشینهای عظیم ومعروف 3M
برای مؤسسات کوچک

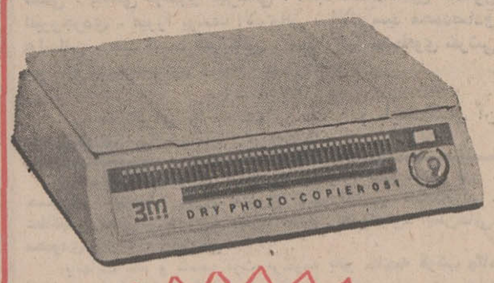

فتوکپی جدید 3M
مدل 051

ماشین کپی مدل 051 (۳-اِم) کم قیمت‌ترین ماشین کپی کاملا خشك است که با تکنیك تکامل یافته در جهان عرضه شده است.
از تمام رنگها، جوهرها، خودکار، نوشته‌های دستی مهر ، خطوط ریز و عکسهای تمام رنگی ، حتی از روی کتاب کپی عالی میدهد.

شرکت شبرنگ
تخت‌جمشید مقابل سفارت امریکا - تلفن ۸۲۸۰۴۵
این مدل در فروشگاههای لوازم‌التحریر در دسترس است

شورای هماهنگی موسسات آموزش عالی خصوصی تشکیل شد

بازارسیاه «استاد» در مؤسسات عالی خصوصی؟

★ وزیرعلوم:مااجازه تشکیل کلاس های شبانه را در مدارس عالی خصوصی بررسی میکنیم

از : فیروز مجللی

یك جلسه مشترك با حضور روسای موسسات آموزشی‌عالی غیر دولتی در وزارت علوم تشکیل شد و تشکیل شورای هماهنگی موسسات خصوصی آموزش عالی بتصویب رسید.

دکتر کاظم زاده وزیر علوم در این جلسه به مشکلات مسائل آموزشی اشاره کرد و گفت : این مسائل طوری است که‌باید دورهم‌جمع شویم و این‌مشکلات را حل کنیم . ما در نقطه خاصی از تاریخ مملکت هستیم که اگر هماهنگی ایجاد نشود یکنوع استبدادفکری بوجود می آید .

وزیر علوم اضافه‌کرد: مامیتوانیم به شما کمك کنیم ، مثلااکنون مسئله اجازه دوره شبانه مطرح است . وزارت علوم بهیچوجه خیال دادن اجازه دوره شبانه ندارد ولی اگر شما بیائید و ما را قانع کنید ، فرم کارعوض میشود .

دکتر کاظم زاده گفت : ما می خواهیم برای کنکور دانشگاه هابهترین طریقه را انتخاب‌کنیم. شما اگر درمورد آزمون‌شناسی و کنکور ها نظری دارید بما بدهید تا استفاده کنیم .

بازار سیاه استاد

در این جلسه دکتر زاهدی معاون‌وزارت‌علوم‌گفت: هیچگونه هماهنگی بین مدارس عالی خصوصی نیست و اگر این هماهنگی بوجود نیاید وشما از امکانات یکدیگر استفاده نکنید، بازار سیاه استاد ایجاد می ـ گردد و کار روی ضابطه‌صحیح ادامه نمی‌یابد . ما با بررسی مسائل مبتلابه مدارس‌عالی دستور جلسه را تهیه کرده‌ایم تا این مشکلات را حل‌کنیم.

● دکتر حسین پیرنیا رئیس مدرسه عالی ریاضیات ومدیریت اقتصادی کرج ضمن تائید لزوم هماهنگی بین‌موسسات‌خصوصی آموزش عالی پیشنهاد کرد جلساتی بنام‌شورای هماهنگی تشکیل شود و آئین‌نامه‌ای برای آن تدوین گردد . این پیشنهاد موردتصویب‌قرار گرفت.

● دکتر مصباح زاده موسس دانشکده علوم‌ارتباطات‌اجتماعی که قرار است جلسه آینده ریاست جلسه شورای هماهنگی این موسسات را بعهده داشته باشد، درباره مشکلات‌موسسات خصوصی آموزش عالی صحبت کرد و گفت ، در بخش دولتی یك رئیس دانشکده از تمام مزایای قانونی وشبه قانونی بهره‌مند است، گرفتاری مسائل مالی که ندارد هیچ ، کمك‌مالی هم به استادان میکند ، بورس میدهد ، مسکن میدهد وامکانات فوق برنامه هم دارد .

تشکیل سه کمیته

دراین جلسه آقایان دکترنفیسی دکتر فرزانفر ، دکتر مهندسی، دکتر فاطمی و چند تن دیگراز روسای مدارس عالی خصوصی صحبت کردند و قرار شدجلسه بعدی این شورا روز دوم‌بهمن ماه باشد ، ضمنا سه کمیته دانشجوئی ، آموزش مالی و اداری تشکیل گردد تا دستور جلسه آینده شورا را تهیه و مشکلات موجودرا برای‌گزارش به شورا بررسی نمایند .

استخراج دکتر ریاضی کرمانی

ساعات شرعی
اذان صبح . . . . . ساعت ۵ و ۳۸ دقیقه
طلوع آفتاب . . . . . ساعت ۷ و ۱۴ دقیقه
ظهر شرعی . . . . . ساعت ۱۲ و ۱۲ دقیقه
اذان مغرب . . . . . ساعت ۵ و ۲۶ دقیقه

آگهی استخدام

بانك رفاه کارگران جهت تکمیل کادر نگهبانی خود در تهران و شهرستانها احتیاج به تعدادی افراد بامشخصات زیر دارد که پس از طی دوره آموزش نگهبانی در شعب تهران و شهرستانها بخدمت گمارده خواهند شد :
۱ـ داشتن حداقل مدرک تحصیلی ششم ابتدائی
۲ـ دارا بودن برگ انجام خدمت نظام وظیفه
۳ـ نداشتن سن بیش از ۲۵ سال تمام
٤ـ حداقل‌قد ۱۷۰سانتیمتر
۵ـ داشتن تناسب اندام
٦ـ برخورداری از سلامت کامل
واجدین شرایط میتوانند با در دست داشتن برگ‌انجام خدمت بین ساعت ۱۰ تا ۱۲ هرروز باداره مرکزی بانك واقع در خیابان روزولت ـ چهارراه‌تخت جمشید مراجعه نمایند .

هزینه زندگی در آذرماه افزایش‌یافت

★ ترقی نرخ تلفن‌و افزایش کرایه خانه باعث اضافه شدن هزینه زندگی شد

بموجب گزارش بانك مرکزی ایران شاخص بهای کالاها و خدمات مصرفی (هزینه‌زندگی) درایران در آذرماه ۱۳۵۰نسبت به ماه قبل نه دهم‌درصدافزایش یافت .

این شاخص نسبت به‌رقم‌آذر سال گذشته ٦ر٤ درصد ترقی نشان میدهد .

طی نه ماه اول سال جاری شاخص بهای کالاها و خدمات مصرفی‌بطورمتوسط ۱ر۵درصد نسبت‌بمدت‌مشابه سال‌قبل‌افزایش یافته است .

نرخ تلفن

ترقی بهای اکثر میوه‌ها وسبزی های تازه به سبب کاهش فصل عرضه، مهمترین عامل افزایش شاخص بهای کالاها و خدمات مصرفی دراین ماه بود.

افزایش قیمت گوشت‌گوسفند در برخی از شهرها و همچنین ترقی بهای برنج، نان ، انواع حبوبات بسیاری ازاقلام پوشاك و اثاثه خانه نیز درترقی‌شاخص این ماه تاثیر داشت .

افزایش کرایه‌خانه‌های‌مسکونی و ترقی نرخ تلفن نیز از دیگر عوامل موثر در افزایش‌شاخص آذرماه بود .

در قیمت بعضی از فرآورده‌های شیری و اقلام غذا درخارج از خانه، نیز افزایش حاصل شد. ولی بهای تخم مرغ،پرتقال، ماهی‌و دستمزد کارگران‌ساختمان تنزل کرد

در «کیش» کازینو ساخته میشود

باسرمایه گذاری بخش خصوصی وکمکهای سازمان جلب سیاحان در مناطق جنوبی کشور ، تاسیسات مجهز توریستی ایجاد میشود .

هتل « گامبرون » بایکصد اتاق وسرویس مجهز ازجمله طرحهای سازمان جلب سیاحان است که ساختمان آن در بندرعباس رو باتمام میباشد .

خبرنگار اطلاعات گزاش میدهد: یک بانک خصوصی اعتبارات کلانی برای تبدیل‌بندرکیش‌بیک‌شهرتوریستی اختصاص داده استو سرمایه‌گذاران خصوصی دیگر نیز اجرای قسمتهائی از مجتمع توریستی بندرکیش راعهده‌دار شده‌اند .

درطرح سازمان جلب سیاحان در مورد ایجاد مجتمع توریستی کیش ، هتل‌ـ متل‌ـ چایخانه های مدرن وایجاد یک کازینوپیش‌بینی شده است . مقامات نزدیک به امور جهانگردی وجلب توریست پیش‌بینی کرده‌اند، باایجاد تاسیسات‌توریستی درکیش ، قدم موثری در زمینه جلب سیاحان خارجی وداخلی در بازدید از مناطق جنوبی کشور برداشته میشود وپیش‌بینی شده است تا پلاژ مجهزی در این بندربرای علاقه‌مندان‌به استفاده از آب دریای جنوب دایر گردد .

هدیه برنده جایزه مادام‌العمر

آقای جواد ختائی بازرگان اهل‌تهران‌که درسال ٤۸برنده جایزه مادام‌العمرماهی ۲هزار تومان‌بانک‌عمران شده‌اند یک ماه از جایزه خود را جهت کمک به ایرانیان رانده شده از عراق اختصاص دادند . آقای ختائی بامراجعه‌به‌بانک عمران آمادگی خود را برای اهدای جایزه‌دیماه‌خود ابراز داشتند .

دنیای ورزش شنبه هامنتشر میشود

بدینوسیله باطلاع بستگان ودوستان‌میرساندکه مخارج مراسم سالگرد درگذشت شادروان مهندس نعمت‌اله سمیعی بوسیله جمعیت شیروخورشید سرخ ایران صرف ایرانیان رانده شده از عراق خواهد شد .
نصرت اعظم سمیعی ـ قدس ایران سمیعی ـ فتحعلی سمیعی

از فردا درسینماهای
بولوار ـ کسری
ودرایوین‌سینما ونک
زنی یکه و تنها ، اسیر در جنگال وحشت زندانی دریك خانه دورافتاده و در معرض خطر مرك . . . مرگی که یك قاتل مرموز برای اجرای آن نقشه عجیبی طرح کرده‌بود
برای اولین مرتبه

کارول بیکر ۰ هایکل کریگ در فیلم
درته استخر
سینما سکوپ و رنگی

باشرکت : مارینا مالفاتی ۰ پیتر استیفن

نمایش در درایوین‌سینما ونك بزبان‌فارسی وانگلیسی در یك زمان ـ سئانسها ۳۰ر۵ـ ۳۰ر۷ ـ ۳۰ر۹

ازصبح چهارشنبه
فقط در سینما
سینه‌موند
سینمای مخصوص خانواده‌ها

دون ناتس
درفیلم رنگی

فضانورد اجباری
با شرکت
لسلی نیلس ـ جون فریمن
ژانت نولن ـ آرتوراوکانل

محصول کمپانی یونیورسال

در این هنگام که بفرمان
شاهنشاه بزرك آریامهر
جامعه ایرانی‌در راه‌کمك به‌معاودین میهن‌بپاخاسته
جمعیت یزدیها به همه خیراندیشان و همشهریان خود که پیوسته بتعالی همت اشتهار دارند توصیه مینماید بلادرنك باهمه امکانات‌خود مقدم واردین عزیز کشور را که سرمایه پرارج و موهبتی است الهی گرامی دارند .
ضمنا برای هرگونه راهنمائی میتوانند با تلفن ۷۵۳۵۷۲ تماس حاصل فرمایند
دبیرجمعیت یزدیها ـ
سید احمد رضوی
آ ـ ۲۹٦۸۵

راهنمایان‌وحجاج‌محترم
بانك ملی ایران علاوه‌برشعبه دائمی که‌اخیرادرشارع ملك‌عبدالعزیز جده تاسیس نموده . طبق معمول سالهای اخیر برای تسهیل در کار زائران خانه‌خدا وراهنمایان حجاج در محلهای زیر واحد های موقتی خواهد داشت :
جده : جنب فرودگاه بین‌لمللی (مدینةالحاج)
مکه معظمه : شارع‌غزه ، جنب فلکه (نزدیك بازار و بانك ریاض)
مدینه منوره : مقابل بقیع ، ساختمان محمد مظهر فاروقی
منی و عرفات : جنب‌چادرهای‌سرپرستی حجاج ایرانی

اطلاعیه
دانشکده دندانپزشکی دانشگاه تهران
بمنظور آشنا ساختن دندانپزشکان با تازه‌های رشته های مختلف دندانپزشکی دوره های بازآموزی کوتاه مدت را تحت نظر اساتید آمریکائی و ایرانی بشرح زیر برگزار میکند :
۱ـ روشهای جدید در تهیه پروتزهای‌کامل از ۲۷ر۹ر۵۰ لغایت آر۱۰ر۵۰
۲ـ نظرات جدید در روت کانل تراپی از ۱۳ر۱۰ر۵۰ لغایت ۱۵ر۱۰ر۵۰
۳ـ جراحی‌دهان برای دندانپزشکان‌عمومی از ۲۵ر۱۰ر۵۰ لغایت ۳۰ر۱۰ر۵۰
٤ـ اهمیت و درمان بیماریهای‌پریودنت دردندانپزشکی از ۲۵ر۱۰ر۵۰ لغایت ۳۰ر۱۰ر۵۰
۵ـ سرپوشهای تمام ریختگی و مواردا‌ستعمال آنها از ۲ر۱۱ر۵۰ لغایت ۱۰ر۱۱ر۵۰
علاقمندان میتوانند برای کسب اطلاعات‌بیشتر ونامنویسی‌بدبیرخانه دانشکده‌دندانپزشکی مراجعه نمایند . م الف ۱۱۳۷۰
آ ـ ۷۱۵۹٦
سرپرست دانشکده دندانپزشکی ـ دکترمعین‌زاده

ازفرداصبح‌در
مولن‌روژ ـ دیانا
مهتاب ـ کریستال ـ اسکار
خشن‌ترین چهره سینمای عصر حاضر، مردیکه دخترو پسر، پیروجوان دوستدار او هستند دریك وسترن داغ، داغ ، داغ ، داغ !