اسرائیل هواپیمای مسافری لیبی را منفجر کرد

۱۰۴ مسافر قطعه قطعه شدند

یک حادثه فجیع و دهشتناک

هواپیمای مسافری لیبی که روز گذشته توسط جتهای جنگی اسرائیل سرنگون گردید و منجر بکشته شدن ۱۰۴ نفر شد.

○

خلبان فرانسوی هواپیما در آخرین پیام خود گفت جتهای اسرائیل ما را محاصره کرده و تیراندازی میکنند

درصفحه ۲

لیبی: ما انتقام می گیریم

مصر: این جنایت برای اسرائیل گران تمام میشود

اعتراض جهانی به عمل اسرائیل

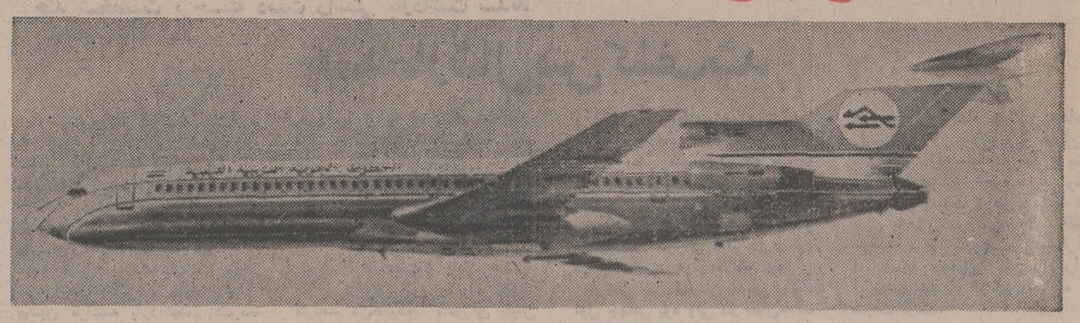

۲۸ صفحه

اطلاعات

پنجشنبه ۳ اسفند ماه ۱۳۵۱ ـ شماره ۱۴۰۳۳ تکشماره ۵ ریال

چند نفر از شخصیت های دست راستی فرانسه توقیف شدند

جسد مارشال پتن پیدا شد

جسد پتن به آرامگاه قبلی برگردانده شد

درصفحه ۲

ویرانی ناشی از حمله اسرائیل

این عکس از ویرانه یك اردوگاه پناهندگان فلسطینی در لبنان پس از حمله اسرائیلی ها گرفته شده است و گروهی از پناهندگان فلسطینی را در حال تماشای ویرانی ناشی از حمله اسرائیل نشان می دهد.
عکس رادیوئی اطلاعات

مشمولین لیسانسیه

که آموزش نظامی حین تحصیل دیده اند یکسال و نیم باید خدمت کنند

★ وظیفه عمومی اعلام کرد مدت خدمت این قبیل مشمولان کاهش نیافته است

در صفحه آخر

جایزه فروغ فرخزاد در مؤسسه اطلاعات توزیع شد

برندگان جوایز

احمد شاملو	شاعر
منصور تاراجی	روزنامه نویس
محمود عنایت	نویسنده مطبوعات
جمیله شیخی	بازیگر
سیروس مشفقی	شاعر
جنتی عطائی	ترانه سرا

در صفحه ۲۳

برای شرکت در مراسم بهره برداری رسمی از ذوب آهن اواخر این ماه

یک رهبر کرملین بتهران می آید

درصفحه ٤

هورمون مصنوعی انسان ساخته شد

با ساخته شدن هورمون مصنوعی غدد بدن تقویت میگردد و مسئله کمبود هورمون حل میشود

درصفحه ۲۵

روز شنبه

ماهی شمال توزیع میشود

درصفحه ٤

گلوکز و نشاسته پنج ستاره

برای محصولات غذائی و مصارف صنعتی

تهیه شده براساس آخرین روشهای علمی و فنی و مشخصات بین المللی در

کارخانجات شرکت سهامی خاص گلوکوزان

خیابان سپند ٤٨ تهران تلفن ٨٢٤٤٦٨

جناب آقای مهندس جواد پوستی

مدیر کل محترم صنایع مصرفی وزارت اقتصاد

مصیبت وارده را صمیمانه تسلیت گفته از خداوند بزرگ سلامتی و سعادت آنجناب را مسئلت می نماید.

شرکت سهامی کارخانجات تولیدی فیلور

باکمال تاسف درگذشت ناگهانی همسر و پدر عزیزمان را باطلاع دوستان و آشنایان میرسانیم. تشییع جنازه آن مرحوم روز جمعه ٤ اسفند ساعت ۹ صبح از منزل شخصی واقع در عباس آباد ـ خیابان وزراء ـ خیابان نوزدهم انجام خواهد شد.

زرانگیز نیستانی. دکتر امیرهوشنگ نیستانی. داریوش نیستانی. بیژن نیستانی.

جناب آقای منوچهر نیکپور

مدیر عامل محبوب سازمان بیمه های اجتماعی

انتصاب شایسته سرباز انقلاب جناب آقای دکتر پرویز مهربانی را که همواره منشاء خدمات ارزنده در امور درمانی بوده اند به سمت مدیریت کل امور داروئی سازمان بیمه های اجتماعی با حفظ سمت مدیریت کل منطقه استان مرکز صمیمانه تبریک عرض نموده موفقیت های بیشتر آن جناب را خواهانیم.

شیراز ـ دکتر محمد ستاریان ـ دکتر قدرت الله حمزه

همشهریان: با استقبال گرم شما ما وارد دومین هفته نمایش خود شدیم.

یک میلیونر و دو مفلس

انجمن ملی حمایت کودکان

باکمال تاسف مصیبت وارده به خانواده محترم افخمی رابه بازماندگان آن مرحوم وبخصوص سرکار خانم دکتر لیوسا پیرنیا عضو محترم هیئت مدیره انجمن تسلیت میگوید.

دکتر علینقی لقمان ادهم

سرکار خانم نیستانی

درگذشت همسر عزیزتان را تسلیت گفته خود را در غم آن یار از دست رفته شریک میدانیم.

مهندس عزیز روحانی ـ مهندس عطا روحانی

آقایان دکتر هوشنگ نیستانی ـ مهندس داریوش نیستانی ـ مهندس بیژن نیستانی

درگذشت پدر بزرگوار و عزیزتان را تسلیت گفته از خداوند بزرگ صبر و شکیبائی برای شما عزیزان و کلیه فامیل مسئلت داریم.

مهندس عزیز روحانی ـ مهندس عطا روحانی

مدرسه عالی علم و هنر

شرح در صفحه ۲

امتحان اختصاصی پرستاری

شرح در صفحه ۲۶

شماره ۱۶

ماهنامه فرهنگی ـ هنری

تندیس

منتشر شد

نشریه ای نو برای نواندیشان

محل فروش: روزنامه فروشیها ـ کتابفروشهای روبروی دانشگاه

اطلاعیه پنجاه و چهارمین شعبه بانک رفاه کارگران

از روز سی ام بهمن در شهر

سنندج

شروع بکار کرد

نشانی: خیابان شاهپور ـ مقابل مسجد جامع تلفن: ٤٧٣٧

کاشیکاری تا زیر سقف با

کاشی ایرانا

FORTIS فورتیس ساعت سلطنتی

کوتاهترین راه بسوی سعادت و رفاه برای جوانان پیله

بلند آسمان جایگاه من است

تحصیل در دانشکدهٔ افسری خلبانی نیروی هوائی شاهنشاهی

امتیازات:

✿ دریافت: ماهانه تا ۱۵۲۰۰ ریال ضمن تحصیل (در حالیکه کلیه هزینهٔ زیست دانشجو بعهده نیروی هوائیست) و بعلاوه ماهانه حدود دو برابر مبلغ مذکور بعنوان فوق العاده در مدت تحصیلات خارج از کشور.

✿ نیل به درجهٔ ستوان دومی باحقوق اولیه ماهانه ۳۶۷۵۰ ریال و در صورت خدمت در خارج از مرکز ماهانه تا ۴۳۷۵۰ ریال.

✿ پیشرفت سریع: در نیل به درجات بالاتر افسری و برخورداری از مزایای خدمتی بیشتر.

✿ شغل پرافتخار خلبانی با ارزش و اهمیت فوق العاده در سطح جهانی.

✿ ضمناً افسران خلبان از مزایای بسیاری نظیر: پس انداز تأمین آتیه بانک سپه (که برای دوران خدمت ۳۰ ساله، باتوجه به مبلغ پس انداز و مبلغ معادل آن که بلاعوض از بودجه وزارت جنگ اضافه میشود و بهره مربوطه، جمعاً تاحدود سه میلیون ریال بالغ میگردد)، وام مسکن بانک سپه، خانه های سازمانی و اگذاری با استاندارد مناسب، درمان رایگان خود و خانواده تحت تکفل به وسیله بیمارستانها و درمانگاههای نیروی هوائی و خریداز فروشگاههای ارتشی با تخفیف قابل ملاحظه و غیره، بهره مند میشوند.

شرح بیشتر در صفحه ۲۵

★ علی نصیریان ★ عزت الله انتظامی ★ پرویز صیاد ★ در فیلم علی حاتمی ★ ستارخان ★ گران ترین فیلم رنگی تاریخ سینمای ایران

ستارخان

ازامروز درسینماهای: آسیا ـ رکس ـ شهوند ـ لیدو ـ نپتون ـ ژاله ـ توسکا ـ پاسارگاد ـ المپیا و . . . درایوین سینما ونك ـ و . . . تخت جمشید

بمناسبت فوق العاده بودن فیلم «ستارخان» کلیه سینماهای نمایش دهنده فردا صبح (جمعه) از ساعت ۹ صبح یك سانس اضافی نمایش خواهند داد.

جنگنده‌های اسرائیل هواپیمای مسافری لیبی را سرنگون کردند و ۱۰۴ نفر کشته شدند

تل‌آویو ـ دیروز وخیمترین و اسفناکترین حادثه پس از جنگ ۶ روزه ژوئن در ساحل شرقی کانال سوئز روی داد یک‌هواپیمای مسافری بوئینگ ۷۲۷ خط هوائی لیبی ساعت سیزده و پنجاه و پنج دقیقه در حالیکه دربیست کیلو متری مشرق کانال سوئز درسینا پرواز میکرد توسط شکاریهای اسرائیل سرنگون گردید.

در این حادثه ۱۰۴ تن‌ازمسافران وسرنشینان‌هواپیماقطعه‌قطعه‌شده‌و۹ نفر دیگر زخمی گردیده‌اند .

یک سخنگوی نظامی اسرائیل درباره‌این‌حادثه بیسابقه‌توضیحاتی به خبرنگاران داد و گفت‌هواپیمای بوئینگ لیبی برفراز مواضع‌نظامی و یک فرودگاه نظامی اسرائیل در هشتاد کیلومتری داخل صحرای سینا پرواز میکرد.

برج کنترل فرودگاه کوشش کرد با خلبان‌فرانسوی هواپیمای‌بوئینگ تماس برقرار کند و بوی دستور فرود آمدن بدهد . ولی هواپیمای لیبی به پیام‌های برج کنترل پاسخ نداد و بلافاصله‌هواپیماهای ارتش اسرائیل به پرواز درآمده و کوشیدند بوئینگ ۷۲۷ را مجبور به فرود آمدن کنند. ولی بازهم هواپیمای لیبی به اخطارهای مکرر شکاریهای اسرائیل پاسخ نداد .

در این هنگام خلبانان اسرائیل‌چند تیر هوائی‌بسوی‌بوئینگ مسافربری لیبی شلیک کردند بازهم خلبان هواپیمای لیبی به پرواز خود ادامه داد و خلبانان اسرائیل آن را به مسلسل بستند و سرنگون کردند.

بلافاصله پس از این حادثه‌کابینه اسرائیل یک جلسه فوق‌العاده تشکیل داده و گزارش ژنرال «دیوید الازار» رئیس ستادارتش و ژنرال «مردخای» فرمانده نیروی هوائی را درباره جزئیات سرنگون شدن هواپیمای لیبی مورد بررسی قرار داد.

در یک اعلامیه رسمی که پس از پایان جلسه کابینه درتل‌آویو انتشار یافت گفته شده است که هواپیمای لیبی در یک منطقه فوق‌العاده حساس سیستم نظامی اسرائیل پرواز میکرد و همین امر سوء ظن مقامات اسرائیلی را برانگیخت و پس از آنکه خلبان فرانسوی هواپیمای لیبی حاضر به فرود آمدن نشد خلبانان اسرائیل ناچار شدند جلو پرواز آن را بگیرند.

رادیو اسرائیل گزارش داد که اکنون تحقیقاتی از طرف مقامات تل‌آویو آغاز شده است تا معلوم شود برای چه خلبان هواپیمای لیبی به‌اخطارمکرر خلبانان‌اسرائیل پاسخ نداده است درحالیکه‌خلبانان اسرائیل بدقت مقررات بین‌المللی را دراین مورد رعایت کرده‌اند «سیمون‌پرز» وزیر حمل و نقل اسرائیل در یک‌مصاحبه رادیوئی گفت : من‌نمی‌فهم برای‌چه‌خلبان هواپیمای بوئینگ با اتخاذ چنین تصمیم خطیری جان مسافران هواپیما را بخطر انداخت .

وزیر حمل و نقل اسرائیل گفت برای پرواز هواپیماهای مسافری قوانین بین‌المللی مخصوصی وجود دارد و تا آنجا که من میدانم ما این قوانین را بدقت رعایت کرده‌ایم .

بلافاصله پس از سقوط هواپیما هلیکوپترهای نظامی و پلیس‌اسرائیل به کمک زخمی شدگان هواپیما شتافتند و پس از خارج کردن اجساد از زیر قطعات متلاشی‌شده هواپیما مجروحین رابه‌بیمارستان انتقال دادند.

از طرف دیگر خبرنگاران نظامی اسرائیل گزارش‌داده‌اند که‌عملیاتی برای‌جستجوی«جعبه سیاه»هواپیما آغاز شده است تامعلوم شودبرای چه خلبان هواپیمای لیبی باخطار خلبانان اسرائیل پاسخ نداده است.

خبرگزاری فرانسه در گزارشی که از قاهره مخابره کرده نوشته است که ماجرای‌بوئینگ ۷۲۷لیبی که قرار بود در فرودگاه قاهره به زمین بنشیند بصورت یک معمای لاینحل درآمده است .

★ **نقص فنی**

هواپیما در ساعت ده و سی دقیقه تریپولی را ترک کرده و پس از یک توقف کوتاه بسوی قاهره به پرواز درآمده بود . راه هوائی معمول پرواز ازفراز دریا تا العلمین بود و معلوم نیست چگونه‌هواپیما مسیرخود را عوض کرده است . ظاهرا نقص دستگاه فنی هواپیما باعث گمراهی آن شده بود .

وجود حالت جنگ در مصر هواپیماها را وادار می‌کند از جنوب وارد قاهره شده و از پرواز برفراز دلتا خودداری کند .

درحالیکه کلیه هواپیما های لیبی دارای خلبان آزموده فرانسوی هستند که حتی در هوای نامساعد میتوانند راه خود را پیدا کنند . درحالی که هواپیمای بوئینگ لیبی‌دیروز عملا در دویست کیلومتری‌شمال شرقی قاهره پرواز میکرد و چند دقیقه قبل برای فرودآمدن از فراز پایتخت مصر پرواز کرده بود .

بموجب لیستی که از طرف رادیو لیبی انتشار یافته هواپیما۱۰۴ مسافر و۹سرنشین داشته خلبان و چهار نفر دیگرفرانسوی‌بوده‌اندودومیهماندار لبنانی و دو میهماندار لیبی نیز جزو سرنشینان بوئینگ بودند در بین ۱۰۴ مسافر دو نفر آلمانی ، ۶۴ نفر لیبی ، ۳ فلسطینی و بقیه از ملیت های دیگر بوده‌اند .

طبق گزارش های تاییدنشده تنها هشت نفر از مسافران هواپیما زنده مانده‌اند . این عده که بشدت دچار سوختگی شده‌اند در بیمارستان بستری هستند . یک وزیر سابق جزو مسافرین بوده است .

خبرگزاری اسرائیل از قول منابع فرودگاه لود گزارش‌داده است که در بدنه هواپیمای بوئینگ اثر گلوله‌دیده نمی‌شود. باین ترتیب احتمال میرود هواپیما درحالیکه میخواست فرود اضطراری بکند سرنگون شده است . گزارش دیگرحاکی است که هواپیما در آسمان منفجر شده است .

دکتر «آستین» رئیس‌بیمارستان «بیرشوا» که مجروحین حادثه در آنجا بستری شده‌اند اظهار داشت تنها ۹ نفر از سرنشینان و مسافران هواپیما در قید حیات هستند و حال آنها نیز بسیار وخیم است . وبقیه مجروحین درراه‌بیمارستان جان سپرده‌اند هنگام سرنگون شدن هواپیما طوفان وحشتناکی صحرا را فرا گرفته بود وهمین امر حرکت هواپیمای حامل مجروحین را دو ساعت بتاخیر انداخت دو نفر از مجروحین از کارکنان فرانسوی هواپیما هستند .

بطورکلی هنوز جزئیات این حادثه روشن نشده است و کمیسیون تحقیق در اسرائیل بکار خود ادامه میدهد ولی تصور نمی‌رود موضوع باین زودی روشن شود . هنوز معلوم نیست که دستور تیراندازی به هواپیمای بوئینگ از طرف کدام یک از مقامات اسرائیلی صادر شده است .

ظاهرا مسئولان امنیتی‌اسرائیل تصور کرده‌اند که بوئینگ ۷۲۷ لیبی قصد دارد بیک اقدام خودکشی دست بزند اقدامی‌که فدائیان فلسطین بارها اسرائیل را بانجام آن تهدید کرده‌اند .

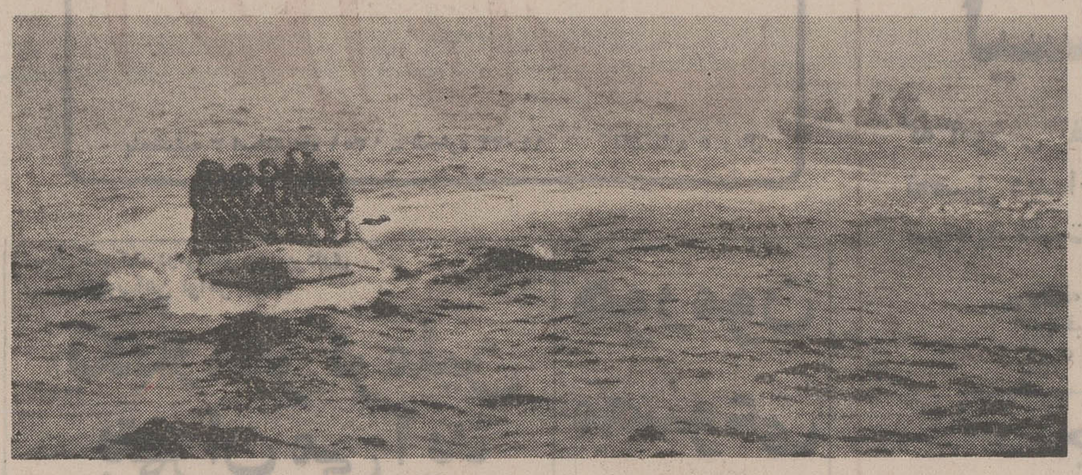

بازگشت ازعملیات جنگی

در عکس گروهی از سربازان اسرائیلی سوار بر دو قایق هنگام بازگشت از عملیات حمله به شمال لبنان دیده میشوند.
عکس رادیوئی اطلاعات

سخنگوی نظامی اسرائیل گفت :

حمله به‌لبنان برای انهدام پایگاههای چریکهای چینی وژاپنی درلبنان بود

● بیروت ـ در نهرالبارد اعلام شد که در جریان حمله سحرگاه دیروز اسرائیل به منطقه تریپولی واقع در شمال لبنان بیست وهفت نفر کشته شده‌اند . در یکی از اردوگاهها که مرکز فرماندهی ارتش فلسطین است به مرکز فرماندهی ویک انبار اسلحه و یک مدرسه آسیب‌های شدید وارد آمد.

نهرالباردکه در هشتم‌سپتامبر گذشته از طرف نیروی هوائی اسرائیل بمباران شده امروز به وسیله فلسطینی‌ها پر شده بود. پانزده هزار نفر ساکنان این‌منطقه پس از یک شب بیداری در محل هائیکه مورد حمله قرار گرفته بودند جمع شده بودند . عده‌ای دیگر در گورستان اردوگاه‌منخستین گورها را حفر میکردند.

بطوریکه ساکنان محل میگویند نخستین حمله در حدود ساعت یک بامداد دیروز به وقت محلی آغاز و در ساعت سه‌ونیم به پایان رسید.

دولت لبنان امروز اعلام داشت که در مورد حمله‌اسرائیل به اردوگاههای پناهندگان‌فلسطینی شمال لبنان به شورای امنیت شکایت کرده است .

حمله‌امروز اسرائیل‌به شمال خاک لبنان عمیق ترین حمله سربازان زمینی درظرف چهار سال اخیربوده است. اسرائیلی هابیش‌از ۲۰۰ کیلومتردر خاک لبنان پیش رفته بودند .

سخنگوی نظامی‌اسرائیل‌امروز گفت حمله دیروز اسرائیل به اردوگاههای کوماندوهای‌فلسطین درداخل خاک لبنان بدان سبب صورت گرفت که‌این‌اردوگاه به عنوان مرکز آموزش چریکهای چینی‌و ژاپنی مورداستفاده‌قرار می گرفت .

سخنگوی مزبور گفت‌چریکها قصد داشتند اتومبیلهای پراز مواد منفجره رادر محوطه های خارج سفارتخانه های اسرائیل درخارج قراردهد .

از امروز جنك در لائوس پایان یافت

نیمی‌ازوزرای کابینه‌ائتلافی لائوس ازکمونیستها هستند

وین تیان ـ بدنبال امضای موافقتنامه لائوس بین طرفین متخاصم مقررات ان‌ازامروز بمورد اجرا گذارده شد .مفاد موافقتنامه شبیه مفاد قرارداد ۱۹۶۲ ژنو است که‌برای مدت کوتاهی ارامش را در لائوس برقرار کرد .

« پنگ‌فونگ»وزیر کشورلائوس اظهار داشت که در موافقتنامه صلح علاوه بر قید برقراری‌آتش بس موارد زیر گنجانده شده است .

تشکیل یک حکومت‌موقت اتحادیه ملی که نصف اعضاء کابینه آن از دست راستی‌ها و بی طرف ها و غیر کمونیست‌ها و نصف دیگر اعضاء کابینه از کمونیستهای پاتت‌لائوخواهد بود

قرارداد صلح لائوس بوسیله « پنگ‌فونگ ساوان» وزیرکشور لائوس از جانب دولت‌پادشاهی لائوس« فومی ونگوی‌چیست» دبیرکل جبهه سیاسی حزب پاتت‌لائو از جانب پاتت‌لائو امضاء شد .

در قرارداد نیز قید شده‌است که تمام مشاورین جنگی امریکا سربازان تایلندی و افراد سیاز لائوس خارج شوند .

پیروزی و استقبال

« ژنرال‌پرافس » معاون‌نخست وزیر تایلند امروز از امضای موافقتنامه کمونیست‌های پاتت‌لائو و دولت لائوس استقبال کرد .

کاخ سفید واشنگتن امروز ضمن استقبال از پایان یافتن جنگ لائوس اظهارامیدواری کرد که بزودی مخاصمات در سرتاسر هندوچین خاتمه پیدا کند.

انعکاس جهانی حمله جتهای اسرائیل به هواپیمای مسافری لیبی

حمله‌جتهای اسرائیل موجب اعتراض جهانی شد

قاهره ـ حمله شکاریهای اسرائیل به هواپیمای بوئینگ ۷۲۷ موج‌اعتراض شدیدی در سراسر جهان بوجودآورده است .

این‌اقدام ممکن‌است تلاشهای‌صلح‌خاورمیانه را بخطر بیاندازد .

دولت مصر درباره این حادثه یادداشت اعتراضیه شدیداللحنی به سازمان بین ـ المللی خلبانان فرستاده است در این یادداشت از اقدام وحشیانه اسرائیل بعنوان بدترین راهزنی هوائی نام برده شده است .

در واشنگتن دولت آمریکا برای آنکه این فاجعه مساعی ایالات متحده را در میانجی گری بین اعراب و اسرائیل‌بهدر ندهد عکس‌العمل شدید و فوری از خود نشان داد .

پرزیدنت ریچارد نیکسون بلافاصله پس از اطلاع از حادثه سرنگون‌شدن هواپیما پیام‌تسلیت آمیزی بعنوان‌سرهنگ قذافی و رئیس جمهوری مصر مخابره کرد و از طرف دیگر ویلیام راجرز وزیر امور خارجه نمایندگان مصر و لیبی را بدفتر خود دعوت کرد و مراتب تاسف و تاثر دولت آمریکا را نسبت باین‌حادثه دردناک ابراز داشت . نیکسون در پیام خود گفته است با هرگونه اقدامی که صلح رابخطر بیاندازد مخالف است .

از طرف دیگر وزیر امور خارجه‌آمریکا تلفنی با حافظ اسماعیل مشاور سادات که در لندن بسر می‌برد تماس گرفت . حافظ اسماعیل قرار است فردا در واشنگتن با نیکسون ملاقات کند . این حادثه وظیفه حافظ اسماعیل رامشکل‌تر کرده است .

از طرف کلیه سران کشور های عرب نیز پیام های تسلیت بعنوان‌رئیس‌شورای انقلاب لیبی مخابره شده است .

پرزیدنت بورقیبه در پیام خود خطاب به سرهنگ قذافی نوشته است : من با حیرت و شگفتی فراوان از این‌اقدام راهزنی هوائی اسرائیل که موجب از دست رفتن جان عده‌ای بی گناه شده است اطلاع یافتم . نیرو های اشغالگر اسرائیل نه تنها با خونسردی و با توسل به سلاح جنگی یک هواپیمای غیر نظامی و بی دفاع را منهدم کرده و خون عده‌ای بی گناه راریخته است بلکه کلیه مقررات بین‌المللی را زیرپا گذاشته است .

دربن دولت آلمان غربی ازفاجعه‌ای که درصحرای سینا روی‌داده به شدت ابرازتاسف‌و تالم کرد.

یک‌سخنگوی وزارت‌امور خارجه‌آلمان فدرال ضمن تاسف ازاین‌حادثه گفت دولت آلمان غربی امیدوار است که این فاجعه موجب وخیم‌ترشدن اوضاع در خاورمیانه نشود .

درقاهره سخنگوی رسمی‌مصر ازحمله شکاریهای اسرائیل به هواپیمای‌بوئینگ لیبی بعنوان «یک‌جنایت وحشیانه و غیر انسانی که‌بتصور نمی‌آید» نام بردوگفت اسرائیل نه‌تنها مقررات بین‌المللی‌بلکه اصول انسانیت رازیر پاگذاشته است.

سخنگوی مصر افزود این تجاوز

بقیه‌درصفحه ۲۵

چند شخصیت برجسته دست راستی بازداشت شدند

جسدمارشال پتن کشف‌شد

پاریس ـ پلیس فرانسه اعلام‌کرد که جنازه مارشال پتن نخست‌وزیر پیشین فرانسه که چندی قبل از مدفن وی دریکی‌از جزایر اطراف فرانسه ربوده شده بود بوسلیه پلیس کشف و امروز به آرامگاه خودبازگردانده خواهد شد.

ضمنا پلیس فرانسه دستکم پنج نفر را باتهام ربودن جنازه رهبر پیشین فرانسه بازداشت کرده است.

این عده سعی میکردند که جنازه مارشال مذکور را طبق وصیت‌نامه وی در نزدیکی وردن دفن کنند .

درمیان بازداشت شدگان هوبرت ماسول از افراطیون دست‌راستی فرانسه نیز دیده میشود . ماسول خود را برای انتخابات ماه‌آینده فرانسه کاندیدا اعلام کرده است یکی دیگر ازدستگیر شدگان «فرانسوابودوکاسان» است که اکنون ۶۵ سال دارد و در کابینه پتن دارای سمت وزارت اطلاعات بود.

مردم فرانسه‌دیروز پنجاه‌وهفتمین سالروز نبرد «وردن» را جشن گرفتند درحالیکه ماموران پلیس فرانسه در جستجوی جنازه‌تابوت مارشال فیلیپ قهرمان این نبرد بودند.

درسراسر فرانسه اتومبیل های پلیس در اطراف بناهای یادبود کشیک میدادند تا مبادا اشخاصی که تابوت حامل جنازه مارشال‌پتن را سرقت کرده‌اند بخواهند آنرا در یک بنای یادبود قدیمی قرار دهند. محل «دوآمون» که صحنه نبردهای خونین جنگ جهانی اول بود و میدان «ورنولید» گورستان رهبران جنگی فرانسه که قبر ناپلئون نیز در آن قرار داردتحت مراقبت شدید قرار گرفته بود.

مارشال پتن قهرمان اصلی جنگ اول جهانی بود ولی در پایان‌جنگ دوم جهانی باتهام خیانت بمخاطر ریاست بر رژیم ویشی و همکاری با آلمان نازی محاکمه شد و پس از محاکمه‌بمجزیره«یو» دراقیانوس اطلس تبعید شد و در همانجا در سال ۱۹۵۱ در سن ۹۵ سالگی درگذشت. ولی‌گروهی ازهواداران او جنازه مارشال پتن را برای اعاده حیثیت او از این جزیره به سرقت بردند.

لیبی دست به اقدامات انتقامی میزند

اخطار مصر: این جنایت برای اسرائیل گران تمام میشود

قاهره ـ سخنگوی رسمی مصر در تفسیر حمله شکاریهای اسرائیل به هواپیمای بوئینگ ۷۲۷ گفت در اظهارات مقامات تل‌آویو در باره این حادثه تناقض کامل بچشم میخورد .

دریکی از اعلامیه های اسرائیل گفته شده است که هواپیمای لیبی توسط آتشبار های ضد هوائی سرنگون شده در حالی که در اعلامیه دیگر تاکید شده است که شکاریهای اسرائیل بوئینگ ۷۲۷ را هدف قرار داده‌اند.

در هر حال اسرائیل اعتراف کرده است هواپیمای مسافری توسط اسرائیلی‌ها و عمدا سرنگون شده است و باین ترتیب مقامات تل‌آویو جنایت دیگر به لیست سیاه جنایات صهیونیست ها اضافه کرده‌اند .

سخنگوی مصر اخطار کرد که این جنایت برای اسرائیل بسیار گران تمام خواهد شد و افکار عمومی جهانیان باید مسئولیتی را که در این موارد بعهده دارد انجام داده و این اقدام جنایتکارانه را که صلح و امنیت جهانی را بخطر انداخته است بشدت محکوم کند

سخنگوی مصر در پایان گفت که اسرائیل باید مسئولیت نتایج ناشی از فاجعه را بعهده بگیرد .

از طرف دیگر رادیو قاهره تایید کرد که بوئینگ ۷۲۷ راه خود را بسوی شرق تغییر داده بود ولی در هر حال ارتباط آن با برج کنترل فروگاه قاهره قطع شده بود .

سرانجام‌پس‌ازسیزده دقیقه بین برج کنترل و هواپیما تماس برقرار شد و در این هنگام بود که خلبان هواپیما گزارش داد که شکاریهای اسرائیل‌بوئینگ را در میان گرفته‌اند .

سخنگوی مصر گفت خلبان هواپیما به برج مراقبت فرودگاه اطلاع داد که شکاریهای اسرائیل‌بسوی آن شروع به شلیک کرده‌اند و بلافاصله تماس هواپیما با فرودگاه قطع شد

مصر اعلام‌کرد نوار هائی را که درآن‌آخرین‌سخنان بین خلبان‌هواپیماومامورین برج مراقبت فرودگاه قاهره ضبط شده برای بررسی و تحقیقات در اختیار سازمان های بین‌المللی می‌گذارد .

رادیو لیبی در مورد حادثه گفت هواپیمای‌مسافری حامل ۱۰۴ مسافر و ۹ سرنشین بود . رادیو لیبی گفت‌این هواپیما بین بن‌غازی در لیبی و قاهره پرواز میکرد ولی بعلت نامساعد بودن هوا مسیر خود راگم کرده بود .دولت لیبی هنوز عکس‌العمل رسمی در برابر این حادثه نشان نداده است ظاهرا سرهنگ قذافی مشغول مذاکره با مشاوران و اعضای کابینه خود است تا تصمیم لازم را اتخاذکند گفته میشود لیبی که اکنون مستقیما رو درروی اسرائیل قرار گرفته دست بیک سلسله اقدامات‌انتقامی خواهد زد .

بهشت درمنزل شما

طراحی فضای سبز منزل شما مکمل زیبائی ساختمان شما خواهد بود به گروه مهندسین مشاور کشتمان که‌متخصص‌این فن هستند مراجعه فرمائید . تلفن ۸۳۷۲۸۶ ـ ۸۲۴۹۶۰

مدرسه عالی علم وهنر

طبق تصویب هشتاد وهشتمین جلسه شورای عالی گسترش آموزش عالی وزارت علوم وآموزش عالی مدرسه عالی علم وهنر دراصفهان تاسیس‌گردید. دانشکده مذکور (LIBRAL ARTS COLLEGE) در سال اول دارای سه رشته ریاضیات واقتصاد و حسابداری میباشد و بدارندگان دیپلم کامل متوسطه رشته‌های ریاضی‌وطبیعی وادبی پس‌از چهار سال تحصیل با موفقیت درجه لیسانس داده خواهد شد. رشته های دیگر درسال های بعد بتدریج تشکیل میشود . موسسه غیر دولتی است و اکثریت قریب به تمام استادان ان کسانی هستند که سالهای متمادی دردانشگاههای اروپا و آمریکاتدریس کرده‌اند وازلحاظ کیفیت با استاندارد بین‌المللی درجه اول و از این جهت‌منحصرا کسانی برای‌تحصیل پذیرفته میشوند که بطور تمام وقت و باعشق و علاقه طالب علم باشند . تاریخ ثبت نام و شرائط پذیرش بعدا اعلام خواهد شد.

کتاب تب

راهنمای انواع تبها و بیماری های تبدار

بانظارت‌واصلاحات «دکترنصراله مقتدر مزدهی» و تالیف «دکتر غلامرضا باهر» منتشرشد .
مرکزفروش:تهران خیابان شاهرضا شرکت‌سهامی‌چهر

منتشرشد

ذن

نوشته دکتر پرویز فروردین

محل پخش‌میدان مخبرالدوله ـ انتشارات‌نیل‌وسایر کتابفروشیهای معتبر

جلد اول کتاب اشعار

شادروان علی اصغر برخورداری یزدی

منتشر شد.انتشارات گوتنبرك مقابل دانشگاه تهران ـ فروشگاه امیرکبیر چهارراه نادری
آ ـ ۲۶۷۰۵

قابل توجه شرکتهای ساختمانی و مقاطعه کاران

• با موتورهای جاب ـ ویلیز
• دارای کلاچ اتوماتیک
• روی پایه گردان

با مشخصات بی نظیر

دیبراتورهای بتون موتوری و برقی مارک فاین ـ هومدینگر

FYNE-HUMDINGER ساخت انگلستان

نماینده انحصاری : شرکت تیکوا بامسئولیت محدود
خیابان سعدی جنوبی شماره ۵۹۲ تلفن ۳۱۶۲۶۵-۳۹۱۶۸۷

اخبار کوتاه جهان

حکم اعدام ابو داود

● بیروت ـ خبرگزاری وفاگزارش داد که ابوداود یکی از رهبران الفتح و شانزده نفر از همدستانش در یک دادگاه امنیتی اردن محکوم بمرگ شده و چهار نفر از محکومین چند ساعت پس از صدور حکم دادگاه اعدام شده‌اند .

دولت اردن هفته گذشته اعلام داشت که ابوداود باتفاق گروهی از کماندو های فلسطین برای اقدام به عملیات خرابکاری وارد اردن شده بودند .

ابوداود در یک مصاحبه تلویزیونی اعتراف کرد که از طرف الفتح برای انجام ماموریت مخصوصی وارد اردن شده است . دولت مصر باین مناسبت به دولت اردن اعتراض کرد و برای آزادی ابوداود دست باقداماتی زده است .

۲ اتومبیل امریکائی منفجر شد

دانشجویان دانشکده حقوق آتن‌را اشغال کردند

آتن ـ بعد از ظهر دیروز در برابر دانشکده حقوق آتن بین دانشجویان یونانی و ماموران پلیس زد و خورد شدیدی روی داد . عده‌ای از دانشجویان‌برای پیوستن برفقای‌خود که دانشکده را اشغال کرده بودند به کوی دانشگاه هجوم بردند ولی ناگهان ماموران پلیس آنها را مورد حمله قرار دادند .

ماموران پلیس با استفاده از گازاشک‌آور دانشجویان را پراکنده کردند ولی هنوز پنج هزار دانشجو دانشکده‌حقوق را اشغال کرده‌اند .

ضمنا امروز در برابر ساختمان وابسته نظامی آمریکا در آتن چند بمب منفجر شد دو اتومبیل متعلق به اعضای سفارت آمریکا ، در میان شعله های آتش سوخت .

مقامات آمریکائی گفتند که این اقدام خرابکارانه‌بوسیله مخالفان رژیم نظامی یونان صورت گرفته است .

این اشخاص تصور میکنند که امریکا از این رژیم‌حمایت میکند .

اعلامیه چین وامریکا امشب منتشر میشود

واشنگتن ـ کاخ سفید واشنگتن اعلام داشت که درساعت هفت و نیم بعد از ظهر امروز بوقت تهران اعلامیه مشترکی از جانب آمریکا و جمهوری خلق چین در یک زمان در واشنگتن و پکن انتشار خواهد یافت .

همزمان با انتشار این اعلامیه هنری‌کیسینجر مشاور پرزیدنت نیکسون که بتازگی از سفر خاوردور بازگشته است در یک کنفرانس مطبوعاتی درباره نتیجه ماموریت خود در هانوی و پکن توضیحاتی به خبرنگاران خواهد داد .

امروز پرزیدنت نیکسون رهبران دموکرات و جمهوریخواه کنگره آمریکا رابه‌کاخ سفید فراخواند تا درباره پیشرفت هائی که ضمن ملاقاتها و مذاکره کیسینجر با مقامات پکن در زمینه روابط آمریکا و چین حاصل شده است اطلاعاتی در اختیار آنان قرار دهد . این جلسه درست‌بعد از یکسال که از سفر تاریخی نیکسون بچین میگذرد تشکیل شده است . در این جلسه درباره اعلامیه مشترک درباره مذاکرات کیسینجر و چوئن‌لای گفتگو میشود .

اعتصاب وتعطیل مدارس انگلیس

● لندن ـ اعتصاب قریب بیست هزار نفر کارگر مراکز توزیع گاز در ایالات جنوب شرقی انگلستان ، صدها هزار خانه را با مشکل سوخت مواجه ساخته است . کارگران خود اعتصاب کردند و اینک ۸۵۰هزارخانه در استان‌های موسسات توزیع گاز انگلیس بمنظور افزایش دستمزد کلیه مدارس ، کارخانه‌ها و موسسات صنعتی و تولیدی این استان‌ها به سبب نبودن‌گاز، بحال تعطیل‌درآمده‌اند. جنوبشرقی انگلستان بدون گاز مانده‌اند .

کلیه مدارس ، کارخانه‌ها و موسسات صنعتی وتولیدی این استانها به سبب نبودن گاز،بحال تعطیل درآمده‌اند.

نامه برژنف به نیکسون

● واشینگتن ـ لئونید برژنف رهبر حزب کمونیست شوروی طی نامه‌ای که برای ریچارد نیکسون رئیس جمهوری آمریکا فرستاده تاکید کرده است که امضای قرارداد صلح ویتنام ، امکانات تازه‌ای برای گسترش و تقویت بیش از پیش مناسبات ایالات متحده و اتحاد جماهیر شوروی فراهم میسازد .

تظاهرات مجدد دانشجویان در مصر

● قاهره ـ امروز بار دیگر اغتشاش در دانشگاه قاهره بروز کرد و بمناسبت روز جهانی دانشجو ، یک اعتصاب‌کامل برپا شد و تظاهراتی درگرفت . تظاهرکنندگان برای نخستین‌بار با خود شعارهائی حمل میکردند که در آنها آزادی دانشجویان زندانی تقاضا شده بود . آنهانرده های مدرسه‌ای را که در نزدیکی دانشگاه قاهره بود درهم شکستند تا شاگردان بتوانند به تظاهر کنندگان ملحق شوند .

حراج انواع کاغذ دیواری خارجی با ۲۵ تا ۵۰ درصد تخفیف

مترمربع ۱۸ ریال ببالا

وارد کننده‌انحصاری : خیابان فردوسی روبروی بانك ملی کوچه بلژیك ساختمان مسعود تلفن ۳۱۲۸۰۳ (جمعه تا یك بعد از ظهر بازاست)

استه آوا بر عقاب پیروز شد

عقاب در نیمه دوم برتر از استه‌آوا بود

گل استه‌آوا در دقیقه ۱۷ بـه ثمر رسید

غلام وفاخواه ، فوروارد عقاب، توپ خوبی را که مصطفی عرب از جناح چپ روی دروازه استه‌آوا سانتر کرده است ، با ضربه سر زیبائی برای جهانگیر فتاحی در داخل محوطه ۱۸ استه‌آوا می‌فرستد و فتاحی با سهل‌انگاری ایـن موقعیت خوب را از دست داد و توپ را به اوت شوت کرد . بدین ترتیب دروازه استه‌آوا در دقیقـه ۸۳ از خطر امان ماند .

تیم تقویت شده عقاب، در برابر استه‌آوا بخارست رومانی ازپای درآمد و بانتیجه ۱ بر صفر شکست خورد.

استه‌آوا برخلاف ۲ بازی قبلی خود این بارچهره‌ای ازیک فوتبال خوب در مقابل حریف خودبپاده نمود. در مقابل عقاب با کمک گرفتن از همایون بهزادی وحسین کلانی در نیمه اول و علی‌پروین در نیمه دوم در مقابل استه‌آوا تن به شکست داد . ضعف بزرگ عقاب در خط دفاع و هافبک نمایان بود و در چنین شرایطی از خط حمله این تیم کمتر انتظار گل میرفت .

خط دفاعی عقاب بخصوص در جناح راست و چپ نامطمئن و خط هافبک این تیم عملاسرگردان بود . همین امر باعث شد تااسته آوا از ضعف حریف سود برده ، باپیروزی در مقابل عقاب همچنان بدون شکست باقی بماند.

بازی را استه‌آوا آغاز کرد هنوز یک دقیقه از شروع بازی نگذشته بود که این تیم صاحب یک‌کرنر شد. زننده این کرنر «پانتیا»گوش راست سریع استه‌آوا بود که در هر دونیمه ، حریف مستقیم خود را عذاب فراوانی داد . کرنر این بازیکن روی دروازه عقاب کمی دورتر از نقطه پنالتی و در جلوی پای «ولاد» گوش چـپ استه‌آوا فرود آمد اما توپ از زیر پای این بازیکن فرار نمودو استه‌آوا از یک گل مسلم محروم گردید.

دقیقه ۷ «ولاد» از جناح چپها اندکی نفوذ و عبور از خسرو صلح‌کنان توپ را روی دروازه سانتر نمود ، قلیچ‌خانی برای‌دفع خطر اشتباها توپ را در جاوی «ناستازی» هافبک نفوذی استه‌آوا قرارداد اما پیشروی بیش از حد این یکی موجب شد تا اکبر مالکی دروازه‌بان عقاب به موقع از این مهلکه همجان سالم بدر برد .عقاب در دقیقه ۱۵ روی نفوذ کلانی صاحب یک کرنر شد. کرنر برای عقاب ثمری نداشت.

دقیقه ۱۷ دروازه عقاب سقوط کرد «پانتیا» گوش راست استه‌آوا از اشتباه مصطفی عرب و تعال این بازیکن استفاده نمودوپا بتوپ بافراری سریع پس‌از بجاگذاشتن عرب از داخل محوطه ۱۸ شلیک نمود. اما مالکی قادر به مهارتوپ نشد و با یک شیرجه آرام توپ را از دروازه دور نمود «ناستازی» بموقع خود را بتوپ رسانید و توپ را این بار در دروازه عقاب جای داد.

دقیقه ۲۲ حمید امینی‌خواه از فاصله‌ای بسیار دور با یک‌شلیک سنگین وهراس‌انگیز دروازه استه‌آوا را بخطر انداخت امـا شوت زیبای او با اختلاف کمی از روی دروازه گذشت.

نیمه دوم

عقاب در این نیمه چند تعویض انجام داد.

بهزادی ـ کلانی ـ باباخانلو و میرهادی جای خود را به مرادی پروین ـ فتاحی و ضرابی سپردند اما این تغییرات هم نتوانست‌خللی در خط دفاعی استه‌آوا بموجود آورد. اگر چه عقاب در این‌نیمه چهره‌ای برتر داشت و چندین‌بار بدروازه حریف حمله نمود اما تمایل بیش از حد این تیم به بازی هوائی و مهارت حریف روی این بازی موجب شد تا دروازه استه‌آوا همچنان استوار باقـی بماند.

خداحافظی احتشام‌زاده با میز!

امیر احتشام زاده قهرمان چندین‌ساله‌تنیس‌روی میز ایران شب گذشته ، آخرین دقایق بازی خود را در این ورزش با نمایشی زیبا در برابر ایرج نژادی ، نفر دوم تیم ملی‌ایران روی میز سبز رنگی که ۳۰ سال دوستی ناگسستنی با آن داشت ، نشان داد و آنگاه قهرمانی این ورزش را برای همیشه کنار نهاد .

احتشام زاده کـه بـرای نخستین‌بار در سال ۱۳۲۸به مقام قهرمانی ایران در ورزش تنیس روی‌میز دست یافته بود، از این پس به عنوان مربی در خدمت این‌ورزش خواهد بود .

امیر،سالهائی‌طولانی قهرمان مطلق تنیس روی‌میز ایران بود و بار ها با موفقیت از عنوان خود دفاع کرد .

پس‌ازمراسم‌بازی خداحافظی احتشام زاده ، جوایز قهرمانان جام دهه انقلاب ایران باحضور تیمسار سپهبد حجت کاشانی سرپرست سازمان تربیت بدنی ایران ، توزیع شد .

چهار تن از این قهرمانان: حمید رضا احتشام زاده ، ایرج نژادی ،هوشنگ جبلی و محمد حمزه پور که در باشگاه گمرک عضویت‌دارندجوایز خود را نیز دریافت داشتند .

دیدار تیم منتخب تهران (ب) واسته‌آوا

آخرین فرصت برای شکست استه‌آوا

استه‌آوا بخارست رومانی فردا در چهارمین و آخرین دیدار خود در برابر تیم منتخب تهران (ب)، قرار میگیرد و این آخرین فرصت برای تیم تهران است که طعم شکست را به حریف بچشاند.

سرگرد محمودبیاتی ، سرپرست تیمهای ملی فوتبال پیرامون این دیدار گفت :

«هدف فدراسیون در حال حاضر شناخت بازیگران‌است، تابتوانیم تیم ملی ایران را هرچه بهتر متشکل کنیم.

در این مسابقه‌ها فدراسیون فوتبال دنبال پیروزی‌نیست وتنها در صدد است شکل وقالب اصلی تیم ملی را به‌وجود آورد. تمام سعی ما اینست که روش‌های مورد نظر مربـی فدراسیون در بازی پیاده شود.

با شناختی که طی سه مسابقه از تیم نیرومند استه‌آوا داشته‌ایم . تیم تهران را با این تصمیم به میدان خواهیم‌فرستاد تا در درجه اول آهنگ منظمی را در تمام طول مسابقه ایجاد وحفظ نماید و بعد باشیوه بازی استه‌آوا خود را هم‌آهنگ سازد.

بهرحال استه‌آوا یک تیم صاحب کلاس فوتبال است و بازی این تیم در سه مسابقه گذشته همراه با آهنگ منظمی بوده است.

استه‌آوا ضمن بکار بردن روشهای گوناگون ، در بازی هوائی نیز تبحر دارد.

مسابقه استه‌آوا و منتخب تهران در ساعت ۳٫۳۰ دقیقه بعدازظهر فردا در ورزشگاه امجدیه برگزار میشود.

مسابقات کشتی فرنگی جوانان

مسابقه های کشتی فرنگی قهرمانی جوانان تهران ، بعد از ظهر دیروز با شرکت ۹۹ کشتی‌گیر در ورزشگاه شماره ۲ فرح آغاز شد .

در نخستین روز این مسابقه طی ۷۵ کشتی کـه برگزار گردید کشتی‌گیران وزنهای ۴۸ ، ۵۲ و ۵۶ کیلو گرم تا دوره دوم پیش آمدند .

دنباله این مسابقه ها ساعت ۴ بعد از ظهر امروز برگزار میشود .

«صاحبه مطبوعاتی

«میلان ارسگان» رئیس فدراسیون بین‌المللی کشتی، درساعت ۹ صبح روز شنبه ۵ اسفند در مصاحبه‌مطبوعاتی که در دفتر کمیته ملی المپیک تشکیل خواهد شد ، شرکت میکند .

مسابقات والیبال قهرمانی باشگاههای تهران

ایران امروز از دیدار با تاج محروم شد

در دومین روز مسابقه های والیبال پسران،قهرمانی باشگاه های‌تهران ، بعد از ظهر دیروز تیم والیبال پاس با نتیجه ۳ بر ۱ بر تیم سپهر پیروز شد .

مسابقه دیگری که قرار بود میان‌تیم‌های تاج و ایران‌امروز برگزارشود ، بدون انجام‌بازی با نتیجه ۳ بر صفر به سود تاج اعلام شد .

دلیل‌شکست‌بدون مسابقه تیم ایران امروز ، نداشتن کـارت فدراسیون والیبال بود ،که بازیگران‌این تیم همراه‌نداشتند.

فدراسیون والیبال قبلااعلام کرده بود هر تیمی که کـارت فدراسیون را همراه نیاورد ، و یا فاقد آن باشد ،ازشرکت در مسابقه محروم میشود.

طبق تصمیم فدراسیون چنانچه تیمی در دو مسابقه حاضـر نشود و یا از شرکت در آن محروم گردد از جدول مسابقه ها حذف میشود .

آگهی احضار

به ناوبانادوم رحیم ژیان ، شغل افسر نیروی دریائی شاهنشاهی که محل اقامت وی در پرونده تهران ، خیابان نادری کوچه شیروانی منزل کبیری شماره ۳۹ تعیین و فعلا مجهول‌المکان میباشد اخطار میشود که باتهام فرار از خدمت در این بازپرسی تحت پیگرد میباشد . مقتضی است ظرف دو ماه از تاریخ نشر آخرین آگهی خود را باین بازپرسی واقع در خیابان‌فرح‌جنوبی خیابان منصور معرفی نماید . در غیر اینصورت طبق ماده۱۴۶ قانون دادرسی‌و کیفر ارتش غیابا بپرونده رسیدگی و اقدامات قانونی معمول خواهد گردید . م‌الف ۱۸۳۵۲

آ-۸۷۳۷۴ بازپرسی نیروی دریائی شاهنشاهی

آگهی مناقصه

سازمان حفاظت محیط زیست تعداد چهاردستگاه مربوط به آزمایش آب را از طریق مناقصه خریداری مینماید . علاقمندان میتوانند هر روز ازساعت ۸صبح الی ۴ بعدازظهر به اداره تدارکات سازمان واقع در ضلع شمالغربی میدان ۲۵شهریور خیابان نورزاد کاشی ۶۶ مراجعه واوراق شرایطومشخصات‌رادریافت‌وپیشنهادات خودرا تاآخر وقت اداری روز ۵۱٫۱۲٫۱۹ به دبیرخانه ساختمان شماره ۲ تحویل ورسید دریافت دارند .

سازمان حفاظت محیط زیست

تلویزیون بلر با تیونراتوماتیک ماسک محافظ چشم
تلویزیون بلر با تصویر روشن و صدای صاف
تلویزیون بلر جام جهان نما

گروه‌شرکتهای تولیدی ووارداتی ماشین آلات راه‌سازی وساختمانی
ارکان ماشین . وزنه
ماشین رول . رولر
خیابان آیزنهاور ـ مقابل دانشگاه آریامهر شماره ۶۲۸ و ۶۴۶
تلفن : ۹۵۹۰۷۸ ـ ۹۶۲۴۵۹ ـ ۹۵۲۸۹۹ ـ ۹۵۹۰۰۲ ـ ۹۵۸۵۵۵

هر چهارشنبه جمعه و یکشنبه
ازساعت ۸ الی ۱۲ بعدازظهر
درمحیط دنج ودلچسب رستوران ساقی
هتل آریاشراتون
شام صرف کنید و باگروه موسیقی حسین فرید سرگرم شوید ، وازغذای خوب لذت ببرید
فقط مخصوص جمعه
آژانس مسافرتی آپادانا
یك بلیط هواپیمای مجانی
تهران ـ بیروت ـ تهران
تقدیم مینماید
برای رزرو میز به تلفن ۶۸۳۰۲۱ تلفن داخلی ۲۲۹ مراجعه فرمائید
آریا شراتون هتل
Arya-Sheraton Hotel,
Tehran, Iran
A WORLDWIDE SERVICE OF ITT

مرواریدهای میکی موتو
نمایندگی انحصاری مرواریدهای (میکی موتو) ژاپن در ایران
شرکت سهامی گوهر
شمارهٔ ۱۰۸ خیابان تخت جمشید ـ جنب جواهری امیر
تلفنهای ۸۳۵۹۸۰-۲

حراج ریتس
ادامه دارد
ریتس میدان فردوسی

از هفته آینده
عشق در استانبول
رنگی ـ ایستمن کالر

عیدنوروز بکسی وعده ندهید چون با«شاموس» قرار ملاقات دارید !
برنامه مخصوص نوروز
شهر فرنگ
اولین سینمای ممتاز و ۴ ستاره ایران
★★ ★★
برت رینولدز
دایان کانون
درفیلم رنگی
SHAMUS
شاموس

بکار گردانی : بوزکالیک
محصول ۱۹۷۳ کلمبیا

محبوب‌ترین ومشهورترین مردآواز ایران
عارف
بهمراه دختران زیبای فنلاندی وهنرمندان برزیل ودهها برنامه شورانگیز دیگر

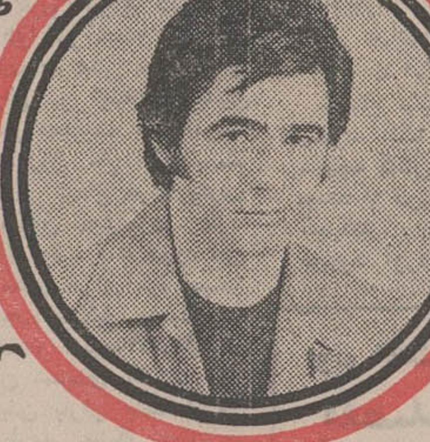

امشب در کاباره میامی
تلفن رزرو ۶۲۰۲۰۰
بعلت یک قرارداد فوق العاده شرلی بیسی در آتیه بسیار نزدیك در کاباره میامی

قابل توجه مشتاقان خانه خدا وبقاع متبرکه
سازمان توریستی ومسافرتی اوریانت تقدیم مینماید
حج عمره : زیارت خانه خدا
بازدید از دمشق (شام) جده ـ مکه‌معظمه ـ مدینه‌منوره ـ قاهره ـ اسکندریه ـ بیروت
حرکت جمعه ۲۵ اسفند ماه ۱۳۵۱
مدت ۲۰ روز قیمت ۵۴۵۰ تومان
آدرس : خیابان ویلا شمالی شماره ۳۳۹ الی ۳۴۵ تلفنهای اطلاعات و ذخیره جا ۸۲۷۰۲۷ و۸ و۹ دفترمرکزی اریانت جمعه تا ظهر باز است

آغاز دومین هفته نمایش فیلم «خاطرخواه» با موفقیت درسینماهای
ونوس ـ شاهین ـ کوروش
ناتالی ـ میهن ـ قصر طلائی
رز ـ مونت کارلو ـ فرحناز
ناصر ملک مطیعی . فروزان
بهمن مفید
برندگان جایزه سپاس سال: ۱۳۵۰

خاطرخواه
باشرکت: ثریا بهشتی محصول فیلمکو فیلمز
اقتباس از داستان اروتقی کرمانی • کارگردان : امیرشروان
فیلمبردار مازیار پرتو • موزیك متن : انوشیروان روحانی
ودومین هفته نمایش در سینما کوروش رشت

آغاز هفته دوم
نمایش در سینما
سینه‌موند
نمایش دهنده فیلم های مخصوص کودکان و نوجوانان و خانواده ها
یك اثر تماشائی و شیرین از سینمای شوروی

داستان گربه وحشی
رنگی محصول شوروی

ازامشب برنامه سینماهای
ادئون ـ پلازا
سهیلا ـ رنگین کمان
برادهاریس ـ جان باراکودا
در فیلم سینماسکوپ و رنگی

سه غول امپراتوری رم
فیلمی عظیم تراز آنچه که تاکنون دیده‌اید

آپادانا
تورهای جدید نوروزی را باهواپیمای جت ـ هتل های ★★★★ درجه ۱ صبحانه وناهار در تمام مدت مسافرت ـ گردش ـ عوارض فرودگاه ها با راهنمای فارسی زبان تقدیم مینماید .
اروپا ـ ۱۵ و ۱۶ روز ـ حرکت ۲۹ اسفند ـ و دوم فروردین ـ قیمت ۴۹۵۰ ـ ۵۱۰۰ تومان . رم ـ بارسلون ـ پاریس ـ هامبورک و لندن .
اروپا ۲۷ روز ـ حرکت ۲۹ اسفند ـ قیمت ۶۲۵۰ تومان . رم ـ بارسلون ـ نیس ـ موناکو ـ مونت‌کارلو ـ پاریس ـ لندن ـ هامبورک ـ آتن و بیروت .
خاوردور ـ ۲۴ ـ ۲۶ و ۲۷ روز حرکت دوم فروردین ـ ۲۷ و۲۹اسفند ـ قیمت ۹۱۵۰ ـ ۹۴۵۰ ـ ۹۵۵۰ تومان بانکوک ـ توکیو ـ کاماکورا ـ هاکونه ـ کیوتو ـ اوزاکا ـ مانیل ـ کوالالامپور ـ سنگاپور ـ آتامی ـ هنگ‌کنگ و دهلی .
توجه فرمائید تورهای‌اروپا۱۶روزه‌اول‌فروردین ۲۱ و ۲۵ روزه ـ حج عمره ۲۱ و ۲۲ روزه وجزائر قناری اول و آفریقای جنوبی بسته شد و از قبول رزرو معذوریم . جلسات معارفه در هتل آریاشراتون ۱۵ روز قبل از حرکت خواهد بود لطفا با آپادانا تماس بگیرید .
دومین تور آفریقای شمالی وجزائر قناری ـ ۲۹ روز ـ حرکت ۲۹ اسفند ـ قیمت ۷۳۵۰ تومان . بیروت ـ قاهره ـ رم ـ مادرید ـ کازابلانکا ـ لاس‌پالماس ـ سانتاکروزتاناریف ـ پارس و لندن .
آمریکا ـ ۲۱ روز ـ حرکت ۲۹ اسفند . قیمت با ناهار ۹۴۵۰ تومان و بدون ناهار ۸۷۵۰تومان. نیویورک ـ واشنگتن ـ سانفرانسیسکو ـ لوس‌آنجلس ـ هالیوود ـ لاس وگاس ـ میامی با ۴ روز توقف در لندن .
آمریکای جنوبی ۲۴ یا ۲۸ روز با ۴ یا ۸روز توقف درنیویورک ـ ۲۹اسفند ـ ۱۱۸۵۰ تومان. ریودوژانیرو ـ برزیلیا ـ سائوپولو ـ مونته‌ویدو ـ بوینس آیرس ـ سانتیاگودوشیلی و نیویورک .
سومین تور حج عمره ـ ۲۰ روز حرکت ۲۸ اسفند ـ بیروت ـ جده ـ مدینه ـ مکه ـ قاهره ـ کویت ـ قیمت ۵۷۰۰ تومان .
آپادانا جمعه ها تمام روز باز است
سازمان توریستی آپادانا ـ جاده قدیم‌شمیران ـ چهارراه‌حقوقی ـ اول‌ایرج تلفنهای ۷۵۷۹۸۹ ـ ۷۵۶۲۰۳ ـ ۷۵۴۸۳۰

اخبار ، رویداد ها ، شایعات و گفتگو ها در

بازار سیاست

اقدامات پاکستان دربررسی و تحقیقات مربوط به کشف انبار اسلحه در سفارت عراق همچنان مورد بحث محافل سیاسی تهران است . برداشت ناظران امور براین است که اگر دولت پاکستان در این مورد اقدام لازم بعمل نمی‌آورد تهران حق داشت با تمام دوستی و هم کیشی و روابط صمیمانه که با پاکستان دارد، با آنها در افتد که‌چگونه‌اجازه میدهند کشورشان به‌این قسم مورد سوء استفاده برعلیه‌ایران قرار گیرد ، چه چشم پوشی از این جریان وعدم‌توجه‌بموضوعی به‌این درجه اهمیت حتی بین دو کشور که بایکدیگرروابط عادی دارند قابل تحمل نمی‌بود، تاچه رسد به کشوری مانند ایران و پاکستان که روابط دوستی و صمیمیت بین آنها فوق‌العاده‌زیاداست .خوشبختانه دولت پاکستان بموقع اقدام‌لازم رابعمل آورده است .

***

فریدون زند فرد سفیر ایران در کویت برای‌گزارش حوزه‌ماموریت خود به تهران آمده و این‌نخستین سفر زندفرد به تهران بدنبال شروع رسمی ماموریتش در کویت بشمار میرود . مناسبات ایران و کویت که بدنبال مبادله سفرای دو کشور از دو ماه قبل بحالت عادی بازگشت اینک در محیط دلپذیری بدون سر و صدا و با وقار و سنگینی خاصی همچنان رو به توسعه است ، از شواهد امر چنین‌برمیایدکه‌هردوطرف‌بااستفاده از تجربیات سعی میکنند ازمسائلی که در گذشته مناسبات دوکشوررا دچار ناهمواری ساخته‌پرهیز کنند و وقاری‌که‌اینک‌براتمسفر مناسبات ایران وکویت‌سایه‌افکنده ناشی از همین است .

***

موضوع مشارکت ایران در چهارمین کنفرانس وزیران‌خارجه اسلامی که بدون مقدمه‌دبیرخانه کنفرانس محل تشکیل آن راتغییر و در لیبی قرار داد در این هفته از مسائل داغ مورد بحث‌محافل سیاسی و دیپلماتیک تهران بود. منابع رسمی بعد از سکوتی که نسبت به این بحث‌ها در روزهای نخستین اختیار کرده بودند اینک جای تردید باقی نمیگذارند که تا این لحظه تصمیم تهران به‌شرکت در این کنفرانس منفی است . درعین‌حال از لحن این منابع چنین‌برمیاید که تا تشکیل‌کنفرانس که کمتر از یکماه به تاریخ آن باقی نمانده انتظار تجدید نظردر این تصمیم بعید به نظر میرسد . از گزارش‌های واصله به تهران چنین برمی‌آیدکه تغییرمحل‌تشکیل کنفرانس ازافغانستان به لیبی‌برای چند پایتخت دیگر اسلامی حتی کابل نیز غیرمترقبه جلوه کرده است و این کشورها از جمله تونس ، سنگال ، اردن‌واندونزی نیز از تصمیم تهران‌به عدم شرکت در کنفرانس لیبی پیروی خواهند کرد.

***

مقامات ایران ترکیه وپاکستان برای اجلاسیه آینده‌وفوق‌العاده مشترک وزیران خارجه،اقتصاد و بازرگانی « آر.سی .دی » که قرار است در بهار آینده در تهران تشکیل شود اهمیت فراوانی قائلند . موضوع اصلی مذاکرات این اجلاسیه فوق ـ العاده اتخاذ تصمیم نهائی به سست ساختن قوانین و آزاد ساختن تجارت میان سه کشور عضو است ، که به اعتقادی تا زمانیکه دور از تنگ نظرهائی تحقق نیابد ، بنیان آر . سی.دی بیش ازاین تحکم نخواهد یافت

***

قرعه‌فال پیش‌بینی‌های مربـوطه به سفر یک وزیر خارجه از یک کشور مهم خاوردور بـه ایران در بهار آینده به نـام شی‌پنگ ـ فای وزیر خارجـه چین افتاده اما منابع رسمی‌در هر حال از آن بی‌خبراند .سفر وزیر خارجه چین بدنبال سفر تاریخی شهبانو و نخست وزیر به چین مدتی مورد حدس و پیش‌بینی بود وعده‌ای ازناظران نام ایران را نیز در لیست‌کشور هائی.که وزیر خارجه چین‌قرار است در سفری به خاورمیانه از آنها دیدن کند قراردادند . در صورت تایید این پیش‌بینی ، وزیر خارجه چین نخستین شخصیت عالیرتبه‌از چین‌خواهد بود که قدم به خاک ایـران می‌گذارد .

***

رقم بودجه سال‌آینده موردحدس ناظران سیاسی و اقتصادی‌محافل داخلی و دیپلماتیک است وهرکس بنوبه خود رقمی را وارد بـازار شایعات کرده . اما از مجموعه اظهار نظرها این نتیجه به دست آمده که رقم بودجه سال آینده بیش ازیک برابر و نیم بودجه ٥٤٨ میلیارد ریالی سال جاری خواهد بود. لایحه‌بودجه که‌زمانی شایع بود تاریخ تقدیم آن به‌سال آینده موکول گردیده در هرحال هفته آینده تقدیم‌قوه مقننه میشود. این بودجه درعین‌حال اولین‌بودجه تلفیقی اعتبارات عمرانی و عادی دولت است و رقم اعتبارات‌عمرانی در آن حداقل ٢١٠ میلیارد ریال مورد پیش‌بینی است .

برای شرکت درمراسم بهره برداری رسمی از ذوب‌آهن اواخراین‌ماه

یک رهبر کرملین به تهران می آید

برای شرکت در مراسم‌بهره‌ـ برداری رسمی از کارخانه ذوب آهن یکی از رهبران عالیمقـام کرملین ،احیانا نیکلای‌پادگورنی صدر هیئت رئیسه شورایعالی اتحاد جماهیر شوروی‌به‌تهران می‌آید . منابع رسمی تاکنـون این مطلب را نه تایید و نـه تکذیب کرده‌اند و از ظواهرامر پیدا است که موضوع شرکت یکی از رهبران سه گانه‌کرملین در مراسم مورد بحث که‌اواخر اسفند و مقارن با سالگردبنیان گذاری ذوب آهن ایران برپـا میگردد اینک‌موضوع تماس‌هائی میان تهران و مسکو است .

علاوه بر پادگورنی ، لئونیـد برژنف دبیر کل حزب کمونیست و مرد شماره یک کرملین و الکسی کاسیگین رئیس‌شورای وزیران اتحاد شوروی بـرای دیدار از ایران دعوت شده‌اند و این دعوت‌ها همزمان باسفر تاریخی‌مهرماه‌گذشته‌اعلیحضرتین به شوروی با اشتیاق کامـل مورد قبول قرار گرفت .

پیش‌بینی ناظران امور در تهران مبنی بر شرکت احتمالـی پادگورنی در مراسم ذوب‌اهن ناشی از آن است که در دفتر دید و بازدیدهای مداوم رهبران ایران و شوروی در سالهای اخیر نام پادگورنی بیش ازدیگر رهبران شوروی به‌چشم‌میخورد. پادگورنی علاوه بر انجام یک سفر رسمی به ایران چند سال قبل در مهرماه پنجاه در راس هیئت عالیرتبه شوروی‌درمراسم بزرگداشت و جشن های دو هزار و پانصد ساله بنیان‌گذاری شاهنشاهی ایران شرکت نمود و دو سال قبل نیز در مراسم افتتاح خط لوله گاز درآستارا که در حضور شاهنشاه صورت گرفت قدم به خاک ایـران گذاشت .

در هر حال صرف نظر از حضور یا عدم حضور یکی از رهبران شوروی در مراسم‌ذوب آهن برنامه بازدید رهبـران شوروی از ایران در پـاسـخ به دیداری‌که شاهنشاه مهرماه گذشته از شوروی بعمل‌آوردند در برنامه روابط شوروی و ایران قرار دارد .

اهمیت سیاسی

صرف نظر از اهمیتی کـه همیشه دیدوبازدید های‌رهبران ایران و شوروی در تحکیم و گسترش روابط دو کشور در گذشته داشته ، سفر موردپیش بینی پادگورنی به ایران در شرایطی که صورت می‌پذیرد قابل تامل‌واز اهمیت برخوردار است.

در نخستین وهله ، دیـدار پادگورنی گام دیگری درتجدید و تاکید بنیان فصل جدیدروابط دوکشور بشمار میرود . این فصل جدید با سفر مهر مـاه گذشته شاهنشاه به شوروی و در ایامی که به مسائل جدیدی برمناسبات تهران ـ مسکوسایه افکنده بود آغاز شدومذاکرات رهبران دو کشور ان سردی قابل احساس را از روابط و همکاریهای دو کشورزدود در این سفر یک قرارداد مهـم اقتصادی پانزده ساله و یک قرار داد مهم فرهنگی پنجساله میان دو کشور به امضاءرسید که نه شوروی و نه ایران نظیر آنان را تاکنون با یک کشـور خارجی امضاء کرده‌اند

ابهام سلاح های‌مکشوفه

در وهله دوم سفر موردپیش بینی پادگورنی به ایران در صورت انجام آن مجددا در ایامی صورت می‌پذیرد کـه نگاه ناظران بین‌المللی یکباردیگر معطوف روابط ایران و شوروی شده است . این نگاه بدون‌شک ناشی از ابهامی است که کشف انبار سلاح‌های روسی در سفارت عراق در پاکستان به‌وجود آورده و موضوع بخصوص از آن جهت مورد توجه است‌که سفیر عراق‌در پاکستان در نخستین روز کشف این زرادخانه گفت هدف سلاح های مکشوفه کشور دیگری جز پاکستان بوده است . بررسی اظهارات سفیر عراق در پاکستان کلیه ناظران امور را به این‌نتیجه قانع کرد که منظور سفیر عراق‌از کشور دیگرچیزی جز ایران‌نبوده. با آنکه تهران نه نسبت به کشف انبار اسلحه‌های عراق درپاکستان و نه نسبت به اظهارات سفیر عراق واکنش‌رسمی و مستقیم‌نشان داد معذلک طبیعی است احساس شود که تهران باوجود آگاهی از ترافیک قاچاق اسلحه در منطقه با ماجرای کشف‌اسلحه در سفارت عراق در اسلام‌آباد مجددا تکان خورد و موضوع را با حساسیت بیشتری تحت بررسی قرار داد.

در محدوده روابط ایران

از آنجا که سلاح‌های مکشوفه از جمله سلاحهائی است که بـر اساس پیمان مسکو ـ بغداد از جانب شوروی در اختیار عراق گذارده شده ،موضوع در محدوده روابط ایران و شوروی نیز جائی برای بحث چه در محافل‌داخلی و چه محافل بین‌المللی باز کرد و ناظران امور در تهران حداقل این عقیده را ابراز داشتند که با کشف انبار اسلحه و مهمات در سفارت عراق در پاکستان ، تامین کنندگان اسلحه به عراق میبایستی اینک متوجه باشند سلاح‌هائی را که عراق بنام تقویت بنیه دفاعی خود و یا جنگ با اسرائیل از آنان دریافت میدارد سر از کجا درمیاورد و به چه مصارفی‌میرسد.

★ واکنش مسکو

این بحث و توسعه آن به دامنه مناسبات ایران‌و شوروی ، ظاهرا رهبران مسکو را بیش از روابط باپاکستان ، نگران اثرات آن در روابط با تهران کرده است . در این زمینه طبق معمول یک‌دیپلمات عالیرتبه شوروی درتهران کـه ظاهرا کسی جز سفیر شوروی نیست به‌سخن آمده و در گفتگوی کوتاهی که‌اخیرابا یکروزنامه‌نگار ایرانی داشته با حمله و متهم ساختن «محافل معین» که علیه روابط ایران و شوروی «تحریک» میکنند نگرانی مسکو را بازگو میکند. دیپلمات روسی میگوید این «تحریکات» اثری‌در «روابط عالی» تهران و مسکو نخواهد گذاشت و اضافه میکند بزودی یکی از رهبران شوروی برای شرکت در مراسم ذوب آهن به ایران سفر خواهد کرد.

نایب رئیس سنا دربحرین

سناتور عباس‌مسعودی نایب‌رئیس مجلس سنا ، بعد از ظهر امروز درپایان دیدار از سلطان‌نشین‌عمان برای یک بازدید چهار روزه وارد بحرین شد. نایب رئیس سنا ، پیش از ظهر دیروز با قابوس‌بن سعیدسلطان‌عمان درقصرخصوصی سلطان قابوس در مسقط ملاقات کرد.

سناتور مسعودی دیشب در ضیافتی شرکت کرد که دولت عمان بافتخار ورود ایشان برپـا نمود و در آن وزراء ، رجـال و شخصیتهای برجسته عمان همچنین سفرای خارجی مقیم‌مسقط شرکت داشتند.

نایب رئیس مجلس سنا ، صبح امروز با وزرای خارجه، آموزش و پرورش ، بهداری و ارتباطات دیدارها وملاقاتهائی داشت .

سناتور مسعودی که هفته گذشته میهمان امارات متحده عرب بود طی اقامت چندین روزه از کلیه امارات عضو این اتحادیه دیـدن کرد و با امیران آن‌ها گفتگوهای گرمی صورت داد.

عکس سناتور مسعودی را در ملاقات با شیخ سلطان امیرشارجه و در ضیافتی که شیخ سلطان به افتخار ایشان برپا نمود نشان میدهد.

فعالیت سازمان‌های قضائی افزوده شده

★ وزیر دادگستری : باید در رسیدگی به پرونده ها بطور معقولی تسریع شود

صبح امروز آقای صادق‌احمدی وزیردادگستری‌ضمن بازدید از دادگاه های بخش تهران از کارکنان‌این‌دادگاه ها بمناسبت فعالیت‌بیشتری‌که برای رسیدگی به پرونده ها و تعیین ، تکلیف سریع‌مراجعین آغاز کرده‌اند ، تشکر کرد .

وزیردادگستری در جمع قضات دادگاه بـخش اظهار داشت :خوشبختانه همکاران‌من در تمام سازمان های قضائی کشور به نحو چشمگیری بـه فعالیت‌خود افزوده‌اند من‌میدانم با مسئولیت شدیدی که قاضی برای کشف واقع و احقاق حق دارد ،نباید انتظار داشت آن مقدار ازتشریفات دادرسی کـه لازمه رسیدگی قضائی و احقاق حق‌است‌به یکباره کنار گذاشته شود وکیفیت فدای کمیت گردد. باید سعی کرد از لحاظ کیفی امور قضائی همیشه روبکمال برود و از نظر کمی سیاست معقولی برای مبارزه با افزایش نا متناسب آن و سبک‌کردن‌بار دادگستری‌اتخاذگردد تاموجبات تسریع بیشتر در رسیدگی هـا فراهم‌شود . نظر ما در اصلاح قوانین و روش ها وصول به همین‌هدف است و با علاقمندی که‌درهمه سازمان های ذیربط بالاخص همکاران قضائی خود می‌بینیم ،انشاء الله در آتیه نزدیکی به این هدف عالـی خواهیم رسید .

مستخدمین دولت‌شناسائی میشوند

«ویژگی های مستخدمین دولت » با اجرای یك طرح جدید شناسائی میشود. بـر اساس این طرح علاوه بـر اطلاعات مندرج در احکام استخدامی ، اطلاعات مربوط‌به وضع اجتماعی ، اقتصادی،رفاه و بهداشت مستخدمین دولت، از قبیل مسکن ،تعدادافرادتحت تکفل ، وضع تحصیلی افراد تحت تکفل،هزینه‌های‌تحصیلی، هزینه های بهداشتی ، دانش زبان های خارجی ،گذراندن دوره های تخصصی‌و کار ـ آموزی و همچنین امکان استفاده از وسائل رفاه‌درمنزل و استفاده ازشرکت‌های‌تعاونی، اردوگاه ها و باشگاه های تفریحی جمع آوری خواهدشد. این طرح تحت عنوان«شناسائی ویژگی های مستخدمین دولت» میباشد که از طرف سازمان امور اداری و استخدامی کشور، باتوجه به گسترش فعالیت‌های این سازمان در زمینه برنامه‌ـ ریزی های امور استخدامی به مرحله اجرا درمیایدوجوابگوی نیازمندی های سازمان ها و وزارتخانه های دولتی خواهد بود.

هم‌اکنون از طرف سازمان امور اداری و استخدامی کشور به وزارتخانه ها و سازمان‌های دولتی اطلاع داده شده است تا باتوجه به هدف فوق ،مقدمات پیاده کردن طرح ویژگیهای مستخدمین دولت را از طریق ایجاد یك مرکز اطلاعاتی فراهم سازند.

خبرهای کوتاه

تلگرام تبریك شاهنشاه

از جانب شاهنشاه‌آریامهر بمناسبت سالروز جلوس والاحضرت امیر دولت قطر تلگرام شادباشی به دوحه مخابره شد.

متن تلگرام‌شادباش‌شاهنشاه آریامهر ازاین قرار است :

والاحضرت شیخ خلیفه‌بن حمد آل ثانی امیر دولت قطر دوحه‌ـ بمناسبت‌سالروزجلوس آن والاحضرت‌خیلی‌خوشوقتم که تبریکات صمیمانه همراه با بهترین آرزو های خویش رابرای سلامت و سعادت آن والاحضرت و پیشرفت‌و رفاه روزافزون مردم برادر قطر ابراز دارم .

محمدرضا پهلوی

بازدید از نمایشگاه فرزندان سازمان‌تربیتی

آقای مهندس شریف‌امامی رئیس مجلس سنا عصردیروز از نمایشگاه آثار هنری و فنی‌وکار های دستی فرزندان سازمان تربیتی دیدن کرد .

رئیس مجلس سناهمچنین نحوه‌کار هنرجویان‌آموزشگاه حرفه‌ای‌ودختران شبانه‌روزی و کلاس های حرفه‌ای را بررسی نمود . مرکز مشاوره راهنمائی‌سازمان تربیتی شهرداری تهران نیز مورد بازدید قرار گرفت .

شرکت در مسابقات المپیك مهارت

صبح امروز طی مراسمی دومین دوره مسابقات مهارت فنی کارگران تهـران و شهرستانها بوسیله مهندس معینی وزیر کار و امـور اجتماعی در مرکز حرفه‌ای وزارت کار در کرج افتتاح شد .

در این مسابقات کارگران در ١٢ رشته تراشکاری،فلز کاری ، جوشکاری ، لولـه کشی، تعمیررادیووتلویزیون، مدلسازی ،ریخته‌گری و بنائی مسابقه خواهند داد.نفرات اول مسابقات بدریافت جوائز و مدال‌کارنائل خواهند شد.

مسابقات‌المپیک مهارت‌همه ساله در بین کارگران کشور های مختلف جهان انجـام میشود. گفته میشوددر سال آینده کارگران ایران نیزدر این مسابقات شرکت جویند.

وضع راهها

وزارت راه اعلام کردریزش برف و باران شدید ازدیشب در تهران و اطراف آغازشد و همچنان ادامه دارد ولی چون ریزش برف همراه با باران بوده در جاده هـای هراز ، چالوس ، شمشک و فیروزکوه مقداری برف‌بزمین نشسته که اشکالی ازنظر عبور و مرور وسائط نقلیه ایجاد نکرده است .

سخنگوی‌وزارت راه‌اظهار داشت در حال حاضر کلیه راههای اصلی و فرعـی کشور باز است و فقط عبور وسائط نقلیه در منـاطق کوهستانی باید با زنجیر چرخ صورت گیرد .

پاداش سالانه کارکنان شهرداری

دستور پرداخت پاداش‌سالانه کارکنان شهرداری صادر شدو اداره مالی این سازمان تـا پانزدهم اسفند ترتیب اجرای دستور شهردار را خواهد داد. مقامات مالی شهرداری اعـلام کردندکه احتمالا همراه‌پاداش آخر سال اضافه کار کارکنان نیز پرداخت خواهد شد . این دستور شامل حال‌رفتگران‌و نایب‌ها نیز میگردد .

تغییر شرایط استخدام

تغییراتی در آئین‌نامـه استخدامپیمانی بوجودخواهد آمد .

براساس مطالعاتی کـه بوسیله کارشناسان سازمان امور اداری و استخدامـی کشور انجام می‌گیرد، احتمالا تغییراتی در شرایط استخدام کارمندان پیمانی حاصـل خواهد شد . بدین معنا کـه در انتخـاب آنان ضوابط دقیق تری اعمال می‌گردد و احیانا امتحانی‌نظیر امتحانات استخدامی رسمی برای آنان نیز گذارده خواهد شد.

این تغییرات بیشتر ازاین نظر استکه استخدام پیمانی درموردمشاغل‌عالی وتخصصی اعمال گردد .

کشتی بیمارستانی شیر و خورشید ایران

کشتی بیمارستانی‌جمعیت شیروخورشید سرخ ایران که باردیگر از ١٢ روزقبل‌فعالیت های‌درمانی خودرا در بنادر و جزایر خلیج‌فارس‌ازسر گرفته است روز گذشته معالجه و مداوای مردم‌بنادرسیابندرو منطقه دشتیاری را پایان‌داد واین مناطق را بسوی چابهار ترك گفت دربخشهای مختلف کشتی بیمارستانی در مدت١٢ روز ١٠٨٥ نفر معالجه‌شدند.

از امروز کشتی‌بیمارستانی جمعیت درچابهار اقدامات درمانی‌خودرا دنبال می کند.

انتصابات در اوقاف

این انتصابات امروز در اوقاف انجام شد : آقایان ابوالقاسم مشیری بسمت مدیر کل سپاه دین ـ حسین‌ایرانپور بسمت مدیر کل‌اوقاف کردستان ـ حسن رفیعا بسمت رئیس حوزه اوقافی فرمانداری کل همدان ـ حسین برقعی معاون مدیر کل اوقاف‌خراسان ـ محمد ابراهیم معراجی بسمت رئیس اوقاف اراك فرخ ملك بسمت رئیس اوقاف بروجرد.

بودجه سال٥٢شهرداری

بودجه سال پنجاه و دو شهرداری ، روز شنبه در کمیسیون بودجه انجمن مطرح میشود و شهردار ضمن دفاع از بودجه ، برنامه‌های‌عمرانی شهرداری را در سال نو برای نمایندگان تشریح خواهد کرد.

درمانگاه جدید

درمانگاه شماره چهار بنیاد نیکوکاری والاحضرت شاهدخت شمس پهلوی عصر امروز طی مراسمی درخیابان نظام‌آباد گشایش یافت .

مذاکره در باره مسائل کارگری

براساس مذاکرات مسئولان کاریابی اداره کار و امور اجتماعی شهی و کارخانه نساجی ، از بین متقاضیان‌کار ٤٠ نفر در کرخانه مذکور به کار گمارده شدند.

ضمنا در اجرای ماده ١٤ قانون کار (درمورد تعطیلات هفتگی و مرخصی استحقاقی سالیانه) ، همچنین پرداخت حق اولاد کارگران صف خبار (یکصد ریال برای هر اولاد) طبق مقررات‌طی جلسه بحث و تبادل نظر به عمل امد و تصمیمی اتخاذگردید.

میزان برف در پیست ها

میزان برف در پیست ابعلی بالا ٨٠ وسط ١٢٠ و پائین ٩٠ سانتیمتر برف گزارش شده است .

هواپیمای لیبی‌را به‌موشك بستند

بیروت ـ خلبان یك هواپیمای مسافری لبنان امروز گفت وی پیامی‌را که خلبان فرانسوی هواپیمای لیبی به فرودگاه‌قاهره فرستاده شنیده‌است . خلبان هواپیمای لبنانی گفت خلبان هواپیمای لیبی دراین پیام گفت اسرائیلی‌ها هواپیمای او رابه موشك بسته‌اند .

دستور سازمان امنیت عراق

گزارش های واصله از بغداد میگوید وزیر کشور عراق از طریق سازمان امنیت ان کشور به کلیه فرودگاهها و مرز های عراق دستور داد که ازخروج اعضاء سیاسی سفارت‌پاکستان و خانواده های آنان و نیـز کارمندان‌شرکت پیا (هواپیمائی پاکستان) جلوگیری شود

در بعضی از ساعات روز

رانندگان تاکسی به جنوب شهر نمیروند

رانندگان تاکسی تهران راازنظر ترافیک به‌دو بخش تقسیم کرده‌اند ، این تقسیم‌بندی برای فرار از ترافیک حدود شهر در محلات جنوبی‌است و رانندگان تاکسی به صراحت از بـردن مسافر باین مناطق سر باز می‌ـ زنند

رانندگان تاکسی میگویند : در جنوب تهران عبور دائمی تریلر ها و کامیونهای سنگین وبی‌قیدی مردم‌به‌مقررات موجب بسته شدن خیابانها میشود و چون تاکسی ها در این معابر نمی‌توانند حرکت نمـاینـد روی این اصل اگر به‌این مناطق‌نروند بهتر است !

یک راننده دیگر تاکسی‌عقیده دارد که‌حرکت‌تاکسی از خیابان سپه به پائین موجب گیر افتادن تاکسی در تله ترافیک خواهد شد . این راننده به خبرنگار ماگفت : من شهر را بدو قسمت تقسیم کرده‌امو چون در ساعات معینی ازروز راه عبور در بازار و خیابانهای جنوبی شهر بسته میشود وروی این‌اصل‌در این ساعات از قبول مسافر به مقصد جنوب خودداری میکنم.

راننده مدعی بود که وضع ترافیک در خیابانهای شمال‌بهتر است و دراین منطقه براحتی میشود حرکت کرد . این راننده اظهار داشت‌که حرکت درمسیر بـازار ، میدان بارفروشان ، خیابانهای قزوین ، مولوی و شوش براستی خسته کننده و تحمل‌ناپذیر است.

پیش بینی هوا

آسمان تهران نیمه ابری ، گاهی ابری‌همراه با رگباراست که بتدریج از مقدارابرهاکاسته میشود.

گرمترین نقطه ایرانشهر بـا حداکثر ٣١ درجه و سردترین نقطه مشهد یکدرجه زیر صفر بود. تهران حداکثر ١١ و حداقل ٥ درجه بالای صفر بود.

شنبه ماهی کفال وکپور توزیع میشود

از روز شنبه پنجم اسفند از طرف شیلات شمال روزی ٣٠ تن ماهی کفال و کپور بین شعبات و عاملین فروش‌شیلات شمال توزیع خواهد شد .

ماهی سفید بعلت کمی صید و جهت نگهداری ذخایر فعلی و تقویت‌این‌ذخائرتا روزهای آخر اسفندوایام‌عیدتوزیع نخواهدشد. اگر صید روز های آینده کمك کند از ١٥ یا بیستم اسفند ماه و اگر صید بهمین نحومطلوب باشد ، از روز بیست و پنجم اسفند ماهی سفید بمقدارکافی به بازار عرضه خواهد شد.

شیلات قبلا تصمیم داشت که از روز شنبه پس فردا روزانـه چهارتاپنج تن ماهی سفیدببازار عرضه کند، اما از آنجائیکه‌این مقدار ماهی کفاف تقاضا را نمیداد و ممکن بود مورد سوء استفاده و قاچاق قرار گیرد ، قرار شد ذخیره فعلی ماهـی هنگامی توزیع گردد که ذخایر ماهی سفید جوابگوی تقاضای مشتریان باشد .

شیلات برای ٥ روز آخر اسفند ، روزانه بیش از ٢٠ تا ٣٠ تن ماهی سفید علاوه بـر انواع دیگر ماهی توزیع خواهد کرد .

میزان توزیع

از پس فردا ماهی کفال‌بقیمت کیلوئی ٣٠ ریال و ماهی کپور کیلوئی ٤٠ ریال بفروش‌خواهد رفت .

شیلات از این دو نوع ماهی قریب ١٢٠٠ تن ذخیره در سردخانه‌ها دارد و پیش‌بینـی میکند که حداقل معادل آن نیز تا پایان ماه صید خواهد شد .

در روز های آخر اسفندهمراه با ماهی سفید ، میزان توزیع ماهی کفال و کپور هم افزایش پیدا خواهد کرد و به روزی ٥٠ تن خواهد رسید . احتمالا در روز آخر اسفند قریب‌یکصد تن ماهی سفید و سوف وکپور و کفال در تهران توزیـع گردد

دختر نـوروز در مراسم هفته‌ایران در بیروت

انسیه صرافزاده دانشجوی سال دوم مدرسه عالی پارس ، که از جانب «اطلاعات بانوان» بعنوان دخترنوروز برگزیده‌شده ونوروز را بدعوت‌سازمان جلب سیاحان دربیروت‌خواهد گذراند بامداددیروز، باآقای‌سیروس‌فرزانه معاون نخست وزیر و سرپرست سازمان جلب سیاحان ، در دفترکار ایشان ملاقات‌کرد. وی چندروزپیش از برگزاری‌مراسم هفته‌ایران‌دربیروت همراه شهره وزیری تبار ، بیتادینلی ، ژیلا کریمخانی که درمسابقه ملکـه جهانگردی شرکت‌کرده بودند و در عرضه لباس های قلمکار نیز همکاری خواهند کرد ، به آن شهر عزیمت میکند .

درهفته ایران دربیروت دختر نوروز،درکنار سفره هفت‌سین ، درراه معرفی سنت های اصیل ایرانی‌وارائه‌چهره دختر امروز ایران کوشش خواهد کرد .

برای‌هفته‌ایران دربیروت برنامه های پردامنه‌ای تدارک شده است‌که‌برگزاری مسابقه فوتبال بین‌تیم پرسپولیس ایران و یکی از تیمهای لبنان قسمتی از آن بشمار میرود .

نرخ خدمات درمانی افزایش یافت

ضریب تعرفه خدمات درمانی و بیمارستانی و جراحی‌سازمان بیمه های اجتماعی افزایش‌یافت و از اول ١٣٥٢نرخ این‌خدمات براساس تعرفه جدیـد بـه بیمارستانهای طرف قرارداد در تهران و شهرستانها پـرداخت خواهد شد .

آقای منوچهر نیکپور مدیر عامل سازمان بیمه های‌اجتماعی در این مورد توضیح داد در تعرفه جدید خدمات درمانـی مبلغ شاخص ارزش خدمات پزشکی‌که بیمارستانها وجراحان از بیمه های اجتماعی‌دریافت میدارند ثابت مانده ولی ضریب آنها افزایش یافته است باین معنی که اگر فرضا جراحـی برای عمل آپاندیسیت «١٨٠ک» (ک ضریب نرخ خدمات‌درمانی) دریافت میکرد از اول‌سال‌آینده ٢٠٠ «ک» دریافت خواهد کرد.

باران امروز چهره تهران را دگرگون کرد

★ سیلاب رفت و آمد وسائط نقلیه را با مشکل روبـرو ساخت .

جبهه هوای سرد که هواشناسی از دو روز پیش عبور آنرا درفلات ایران روی حرکت‌سنج هواشناسی رسم کرده بود ، امروز از البرز و کوههای غربی ایران گذشت . نفوذ این هوا در جلگه مرکزی ایران موجب بارندگی شد. باران امروز تهران در ارتفاعات بالای دو هزار متر بصورت برف بارید.

ازغروب دیروز جلودار سیستم هوای سرد از شمال غرب وغرب به آسمان تهران نفوذ کرد . نفوذ متناوب هوای سرد و برخورد این هوا با توده‌های هوای گرم مستقر در جلگه‌موجب تشکیل سیستم‌های جدیدی گردیدو ازنیمه شب‌گذشته ریزش باران شدیدی آغازشد .

براثر باریدن باران بامدادامروز ترافیک تهران‌با مشکل زیادتری روبرو شد و در خیابانهای‌شمال و شرقی در جهت جنوب و غرب و در معابر جنوبی و غربی درجهت شمال و شرق ، خط زنجیری و دراز اتومبیلهای متوقف جلب‌توجه میکرد ، باین علت حرکت در بسیاری از نقاط غیر ممکن شده بود و سرنشینان اتومبیلها دیرتر از موعد بسرکار خود رسیدند .

★ سیلاب

آب باران دیشب و امروز در سراسر خیابانهای شهر بصورت سیلاب جاری گردید . در اکثر محلات زیر پلها مسدود بود و سیلاب در سطوح پر گودال‌خیابان ها جاری میگردید ومقدار زیادی پوست موز ، پوست پرتقال ،قوطی حلبی روغن ، کاغذ و نایلون کـه بوسیله سیلاب از نهرها بیرون آورده شده بود در سطح خیابانها پراکنده شده بود .

جریان سیلاب در خیابانهای نارمک ، تهران‌نو ، جاده تهران‌نو خیابان نظام‌آباد ، چهارده متری لشگر ، وحیدیه ، مجیدیه،گرگان، میدان شهناز ، میدان شوش ، سیروس ، روبروی بازار ، بوذرجمهری ، سرقبرآقا ،سلسبیل، خیابان‌کارون،جیحون ،آذربایجان شاهپور ، راه‌آهن و دهها خیابان دیگر برای عبور عابران پیاده مشکلاتی فراهم کرده بود .

جریان سیلاب سطح شهر با وجود آنکه ماموران شهرداری دریچه کانال‌سیل‌بر شهر راگشوده بودند ، در میدان سپه و سمراه امیرکبیر ، سعدی برکه هائی بوجود آورده‌بود، تا آنکه‌ماموران از آتش‌نشانی امداد گرفتند و آبهای سطح شهر رابامو‌توریمپ‌از این مراکز خارج کردند .

امروز خیابانهای مجیدیه از قصر به بعد و انتهای فرح‌آباد ژاله و چند خیابان دیگر تهران به علت نفوذ باران و پاشیده شدن سطح اسفالت قابل عبور نبود. درخیابان مجیدیه اتومبیلها قادر به حرکت نبودند و در این منطقه سطح اسفالت بکلی متلاشی شده‌است. با این وجود ماموران شهرداری در محلات مختلف برای گشودن راههاورفع‌نواقص تلاش‌چشمگیری داشتند و تا آنجا که مقدورشان بودبرای هدایت سیلاب به نهرها و جلوگیری از جریان سیلاب در سطح شهر جلوگیری میکردند.

بوتو گفت :

مقصد سلاحهای عراق پاکستان بود

رادیو لندن ـ پرزیدنت بوتو رئیس جمهـوری پاکستان در مصاحبه باخبرنگار بی.بی.سی این امکان را که یکی از دو ایالت پاکستـان ویا هردوی آنها مثل پاکستان شرقی در سال١٩٧١شورش کنند، ردکرد.

پرزیدنت بوتو اظهار داشت که آن ماجرا هرگـز تکـرار نخواهد شد .

پرزیدنت بوتو ضمن اشاره به کشف اخیر مقادیر زیـادی اسلحه و فشنگ در سفـارت عـراق در اسلام‌آباد گفت او مطمئن است‌که اسلحه‌ها برای استفاده در پاکستان بوده و نه در بلوچستان ایران .

برف‌وباران درشرق، غرب،شمال وجنوب

★ چندخانه‌دربناب‌آذربایجان در محاصره سیل قرار گرفت

★ دریای شمال توفانی است

در شمال ، شرق و جنوب کشور باران می باردو در آذربایجان از دیشب ریزش برف سنگین آغاز گردیده است.

در مشهد و نقاط اطراف و چند شهر دیگر خراسان از نیمه شب گذشته ریزش‌باران شروع‌شده و امروز چندخیابان و محله مشهد در محاصره سیلاب قرار گرفت.

برف در آذربایجان

از دیشب بدنبال ابری شدن هوا در تبریز و دیگر نقاط آذربایجان ریزش‌باران در این نقاط‌شروع‌شدوپس‌از چندساعت، ریزش باران به برف تبدیل گردید که‌هم‌اکنون «١١صبح» بشدت ادامه دارد در شهر های رضائیه ، نقده . ماکو ،قره‌ـ ضیاءالدین ، سیه چشمه ، کلیساکندی ، مرزبازرگان ، شاهپور و خوی نیز از دیشب برف می بارد و هوای‌این‌مناطق روبسردی نهاده است

بدنبال ریزش برف سنگین در رضائیه ، در بازار این شهرستان دو مغازه فروریخت و خسارات زیادی به صاحبان آنها وارد آمد .

+ سیل در بناب

بناب آذربایجان : براثـر بالاآمدن آب‌رودخانه«مهرآباد» در بناب ، دیروز خانه های چند تن از کشاورزان در محله «اولادذکور» بناب در محاصره سیل قرار گرفت و دیوار خانه ها ترك برداشت . این‌خانه ها متعلق به محمد علی،ابوالفضل و اسحاق از اهالی بناب بود

در همدان وکرمانشاه از دیشب ریزش باران شروع شده است و در هردو شهر بطور متناوب ادامه دارد .

در همدان ، باران توام با توفان همراه است .

در خوزستان

ریزش باران‌دراهواز ،شوشتر و مسجد سلیمان که از دیشب آغاز گردیده است همچنان ادامه دارد . بارندگی درمسجد سلیمان باعث خوشحالی کشت‌ـ کاران گندم وجو دیم شده است .

در شمال

بدنبال چند روز هوای آفتابی و گرم ، در رشت و سایرنقاط گیلان ، از دیشب ریزش‌باران در رشت و بندر پهلوی‌و بعضی دیگر از شهر های شمال‌شروع شده و هوا چنددرجه سردتراز روز های قبل گردیده است .

رطوبت هوا دررشت٩٥ درصد می باشد و بارندگی باعث‌بالا آمدن آب رودخانه‌وجاری‌شدن سیلاب در خیابان ها و محلات مختلف شهر رشت گردیده است . در بندر پهلوی‌همزمان باشروع بارندگی ، دریا نیز توفانی شده و کولاك دریا ، مانع‌صید ماهی گردیده است.

بازگشت زمستان !

در شمیران نیز دیشب و صبح امروز باران شدیدی ریزش کرد و اهالی به علت تغییر ناگهانی درجه هوا و بازگشت زمستان ، بار دیگر به پوشاك والبسه‌زمستانی پناه بردند .

در هشتمین زایمان ٣ قلو زائید !

اصفهان ـ شهربانو باقری ٢٩ ساله نیمه شب گذشته در زایشگاه معتدی اصفهان وضع حمل کرد و بفاصلـه یکساعت دو نوزاد پسر و یک دختر بدنیا اورد . این هشتمین زایمان شهربانواست اما از ٨ طفل قبلی فقط ٣ تن آنها زنده مانده‌اند

گروه مددکاران اجتماعی سازمان زنان نیریز صبح امروز از شهربانو عیادت کردند و برای نوزادهالباس و برای شهربانو شیرینـی بردند.

ابوالقاسم محرز درگذشت

با نهایت تاسف امروز اطلاع یافتیم‌که‌شادروان ابوالقاسم حسینی محرز عضو شایسته جامعه‌اصناف و نماینده انجمن شهر تهران‌بامداد امروز زندگی را بدرود گفته است .

مرحوم محرز یکی از بنیانگذاران شورایعالی اصناف بود و از بدو تاسیس این شورا درسمت معاون شورا به اصناف خدمت کرد . جنازه شادروان محرز سحرگاه امروز بدوش اصناف تهران از بیمارستان تا بهشت زهرا تشییع شد.

درگذشت‌شادروان ابوالقاسم‌محرز را به اصناف تهران و خانوادهو فرزندان آن مرحوم صمیمانه‌تسلیت میگوئیم .

درحادثه راه تهران ـ ساوه

٥ نفر کشته‌شدند

ساوه ـ درتصادف‌راه‌تهران‌ـ ساوه پنج نفر کشته شدند وده نفر مجروح گردیدند.

این حادثه ، بعلت برخورد اتوبوس‌شماره٧٤٤٩٤برانندگی علی اصغر کریمی با تریلر شماره ١٩٦٢٩ تهران روی‌داد. اتوبوس از تهران به‌تفرش میرفت و تریلر در کنارجاده متوقف شده بود.

چاه مسافرخانه فروریخت و ٢ مسافر کشته شدند

صبح امروز براثر ریزش‌یك چاه‌در مسافرخانه قصر شیرین واقع در کوچه عرب‌ها شش‌نفر ازمسافران باسامی‌هاشم،رحمان، محی‌الدین ، علی ،رحیم‌وابوبکر بداخل چاه سقوط کردند . با تلاش ماموران چهار نفر نجات یافتند ودونفر دیگر به اسامی ابوبکرورحیم فرجی جان‌سپردند.

در حادثه ایستگاه راه آهن کاشان

دربرخورد قطار باری بادیزل ٦ نفر مجروح شدند

کاشان ـ در تصادف یک دیزل و یک قطار باری در یک کیلو متری ایستگاه راه‌آهن کاشان ، ٦ نفر از کارکنان راه‌آهن‌مجروح شدند .

حادثه ساعت ٧ بعد از ظهر دیروز اتفاق‌افتاد و واگن‌قطارباری درهم شکست .

قطارباری از قم به کاشان در حرکت بود و دیزل نیز از کاشان به قم میرفت در این حادثه واگن های شماره ٤٠٣٣ ، ٤٠٩٦ و ٤٠٤٥ آسیب دید .

٥ نفر ازمجروحین دربیمارستان «نقوی» کاشان پس از پانسمان مرخص شدند و یکی از آنان فعلا در بیمارستان بستری است .

گزارش

کمونیسم یا سرمایه داری؟

فرانسه در دوراهی سرنوشت

نوشته :
پرویز پرتو

دولت فرانسه ، در آستانه انتخابات‌عمومی این‌کشور بایک بحران شدیداجتماعی روبرو شده است که بیش‌ازهمه ژرژ پمپیدو رئیس جمهوری این کشور میتواند ، هدف مستقیم آن باشد و بهمین علت ، نگرانی شدیدی اووطرفداران واعضای کابینه‌اش‌را فراگرفته است . بحرانی که ممکن است دولت فرانسه با آن روبرو شود چنان جدی و شدید است که نظر جهانیان را به فرانسه جلب کرده است و موجب شده است که آنها بانگرانی وقایع این کشور را زیر نظر بگیرند .

ائتلاف چپ

این بحران ، قریب‌الوقوع با ائتلاف ، احزاب چپ‌گرای ، فرانسه، سوسیالیستها وکمونیستها و آمادگی ، طرفداران و اعضا آنها برای دادن آراء خود به‌نفع نامزد های انتخاباتی مشترک آغاز شد ، این ائتلافکه برای اولین بار از ۱۹۲۰ تاکنون درفرانسه به‌وقوع پیوسته است ، جبهه نیرومند وقوی را در مقابل احزاب راست‌گرا ودوگلیستها بوجود آورده است وبرای اولین‌بار ، این دو حزبکه هیچگاه ،هدف های مشترک و مسیر واحدی نداشتند خود را آماده میسازند که پارلمان فرانسه رااز نمایندگان متعدد خود پرکنند و اکثریت قوی و متحدی‌رادر مقابل دوگلیستهاو طرفداران، ژرژ پمپیدو بوجود آورند .

خطر ائتلاف این احزاب برای ژرژپمپیدو و ثبات حکومت‌وزمانی شدت گرفت و به صورت یک مسئله بسیار جدی درآمد که نتیجه آمارگیری‌ها که برای کسب نظر رای دهندگان و چگونگی طرفداران آنها ازنامزد های انتخاباتی انجام شد ، نشان داد ، نامزد های انتخاباتی احزاب ائتلافی چپ‌گرای محبوبیت و طرفداران بیشتری از نامزد های انتخاباتی دوگلیستها و دیگر احزاب طرفدار آنها دارند .

باوجود اینکه نمیتوان بطور قاطع به‌نتیجه اینگونه آمارگیری ها تکیه کرد و بارها نتیجه انتخابات درست برخلاف پیش‌بینی های آمارگیران بوده است (درمبارزات انتخاباتی هنری ترومن ، وجان افکندی آمارها نشان دادند که آنها نمیتوانند پیروز شوند ولی نتیجه انتخابات پیروزی این دو را تضمین کرد).

ولی تاحدی نشان دهنده چگونگی گرایش افکار عمومی بطرف نامزد های انتخاباتی و از پذیرش یک نخست‌وزیر تحمیلی پارلمان‌را منحل کند ودستور انتخابات مجددی را صادر نماید .

اعتصاب ، تظاهرات

اینطور که استنباط میشود در صورت پیروزی نامزد های انتخاباتی احزاب‌ائتلافی چپ‌گرای، ژرژپمپیدو راه دوم را انتخاب

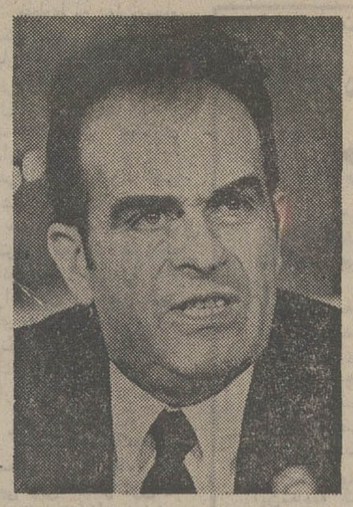

ژرژ مارشه دبیرکل حزب کمونیست

بخصوص نارضائی‌آنهااز دولتو زمامداران وقت هستند .

افکار عمومی فرانسه یکبار دیگر ، نیز عدم توافق و موافقت خود را با ژرژپمپیدو بطور ضمنی ، اعلام داشت و آن زمانی بود که ژرژپمپیدو مسئلهٔ گسترش فعالیت بازار مشترک اروپائی و عضویت ، انگلیس را دراین اتحادیه اقتصادی برای کسب‌نظر عمومی به‌رفراندوم گذاردو نتیجه رفراندم ، برخلاف پیشنهاد و خواسته او یعنی‌مخالف گسترش فعالیت‌و تولد بازار مشترک‌اروپائی بود، این رفراندوم بطور غیر مستقیم نشان میداد که مردم فرانسه، از دولت ژرژپمپیدو ناراضی هستند واین دولت نتوانسته است جوابگوی نیاز های آنها باشد .

اگر، چپگراهای فرانسه ، همانطور که آمار نشان داده است ، در انتخابات پارلمانی پیروز شوند و بتوانند بعد از یک دوره طولانی زمامداری دوگل وژرژپمپیدو اکثریت کرسیهای پارلمان را صاحب‌شوند، ژرژپمپیدو بایکی‌از بزرگترین مشکلات‌دوران ریاست جمهوری خود روبرو خواهد شد. ژرژپمپیدو با اکثریت چپگرا در پارلمان ناچار خواهد شد که نامزد پیشنهادی ،این احزاب رابرای پست نخست وزیری ،بپذیرد ویکنخست‌وزیر وابسته‌به‌احزاب چپ را، انتخاب کند، ژرژپمپیدو ازطرف‌دیگربعنوان رئیس جمهوری فرانسه‌مطابق بااختیارات متعددی که قانون اساسی این کشور باو تفویض کرده است میتواند، برای خودداری خواهد کرد در این صورت کشور فرانسه دچار بحران‌شدیدی‌خواهد شد بدون‌تردید ، احزاب ائتلافی چپگرای این اقدام رئیس جمهوری را بدون عکس‌العمل باقی نمیگذارند وموج اعتصابات و تظاهرات این کشور را فرا خواهد گرفت و احتمال دارد که بار دیگر در انتخابات‌مجدد،بازاحزاب چپگرای که مورد بی مهری رئیس جمهوری قرار گرفته‌اند پیروزی چشمگیر مجددی بدست آورند وآنگاه است که ژرژپمپیدو یا باید از کارکنارهگیری نماید و یا اینکه به پذیرش یک نخست‌وزیر چپگرای‌تن دردهد .

این دورنمای احتمالی وقایع فرانسه بعداز انتخابات و پیروزی چپگراها است و برای اولین‌بار از ۱۹۵۸ درآغاز جمهوری پنجم فرانسه تاکنون ثبات ، دولت کنونی فرانسه را یک خطر جدی تهدید خواهد کرد .

مشکل دراین است که بظاهر ژرژپمپیدو دارای خصوصیات و گذشتی نظیر ، رهبرو پیشرو خود ژنرال‌دوگل نیست‌تاباخونسردی درصورت مخالفت افکار عمومی از کارکناره گیری کند . او بظاهر خود را آماده کرده است که با سرسختی‌حتی در صورت‌پیروزی احزاب چپگرای در مقابل آنها بپا خیزد وبا تمام قدرت علیه آنها اقدام کند و بهر نحوی که شده است مانع آن شود که‌آنها طعم این پیروزی را بچشند .

ائتلاف ، حزب سوسیالیست (تحت‌رهبری فرانسوامیتران) و حزب کمونیست (تحت رهبری‌ژرژمارشه) واعلام آمادگی‌آنها برای، حمایت از نامزد های انتخاباتی واحد و نتیجه آمارگیریهائی که محبوبیت بیشترآنها را به‌ثبوت میرساند ، کشور های اروپائی را نیز نگران کرده است و آنها را با دقت متوجه این کشور نموده است .

راست‌گراهاو دوگلیستها که در زمان‌قدرت نتوانستند جوابگوی نیاز های مردم باشند و خواسته های آنها را تامین کنند ، ازجمله

آیا نظیر این‌صحنه ها باز در شهرهای‌فرانسه ، تکرار میشود

ژرژپمپیدو رئیس جمهوری فرانسه

با افزایش گرانی ، بالارفتن سطح هزینه زندگی و فساد مبارزه چشمگیری داشته باشند بتدریج طرفداران خود را از دست داده‌اند،افتضاحات مکرر ، شرکتووابستگی گروهی از دولتیها در این گونه ماجراها ، افزایش بیکاری ، تورم ، بالارفتن هزینه زندگی مسکن ، موجب شده است که‌مردم فرانسه تا حد زیادی اعتماد وامید خود را بدولت ژرژپمپیدو از دست بدهند احزاب چپگرای با توجه باین نقطه های ضعف دولت ، مبارزه با گرانی ، بیکاری مبارزه با تورم و فساد را سرلوحه برنامه های خود قرار داده‌اند واین موارد به آنها کمک کرده است که محبوبیت بیشتری نسبت به‌گذشته بدست آورند .

پارلمان مخالف

پیروزی احتمالی ، احزاب ائتلافی وابسته به جناح چپ و تصاحب کرسیهای متعدد پارلمانی توسط نامزد های آنان دولت را در اقلیت قرار میدهدوعلاوه براینکه تصویب لوایح وطرحهای دولتی بامشکلات بزرگ و سدی از اکثریت مخالف درپارلمان‌روبرو میشود بدون تردید بدار بدست آمدن این پیروزی همانطور که بارها دبیرکل حزب سوسیالیست در مصاحبه های خوداشاره کرده است پارلمان واحزاب چپ ژرژ پمپیدو را برای استعفا از مقام خود در تحت فشار قرار خواهندداد و او را ناچار خواهند کرد که از کار کناره‌گیرد بهمین دلایل است که باید گفت :

فرانسه در مبارزه‌ی تعیین سرنوشت‌قرار گرفته است و راهی را که تاکنون طی کرده است به دو راهی بزرگی انجامیده است که انتخاب‌هر یك‌ازآنها ،سرنوشت سیاسی این کشور را دگرگون خواهد کرد .

در طول تاریخ انتخابات فرانسه،هیچگاه سرنوشت سیاسی این کشور چنین در گرو نتیجه یك انتخابات نبوده است و اینگونه ، در مقابل دوراه بکلی متمایز از یکدیگر ، قرار نداشته است .

ژرژپمپیدو در این روز ها میکوشد از کلیه عوامل و نیروی تبلیغاتی خود بهره گیرد و ملت فرانسه را حتی اگر هم شده با ترساندن از پیروزی چپ‌گراها از جانبداری از آنها باز دارد . او از سرنوشت بازار مشترك اروپائی وسیاست کشاورزی خاص که این بازار پیش گرفته و چپ روها با آن مخالف‌هستند سخن میگوید و بمردم فرانسه اخطار میکند که پیروزی چپ‌گراها ، با محو این سیاست بستگی خواهد داشت اومی کوشد ، بمردم تفهیم نماید که درصورت دادن اکثریت آرا به چپ‌گراها ، دیگر راه بازگشتن برای آنها باقی نمیماندو مخالفت با ادامه فعالیت پارلمانی وتصمیم به انحلال آن ، آشوبها و بلواهای‌نظیر بلواهای ماه مه ۱۹۶۸ را بدنبال خواهد داشت و از مردم میخواهد که آراء خود را بنفع نامزد های احزاب راست و «دوگلیستها » به صندوقهای اخذ رای بریزند .

پایان یك سرنوشت

«پیرمسمر» نخست‌وزیر فرانسه که‌پیروزی نامزد های انتخاباتی چپ روها بمنزله نقطه پایانی برای فعالیت سیاسی‌اوبعنوان نخست وزیر کشور فرانسه است تلاش پردامنه‌ای راباتشکیل‌میتینگها ،سخنرانی ها، مصاحبه ها برای بازداشتن مردم از دادن آراء خودبه نامزد های انتخاباتی احزاب مخالف آغاز کرده است .

و با نزدیك شدن ، تاریخ‌شروع‌مبارزات «از سیزدهم تا بیستم اسفند » احزاب مختلف فرانسه به تکاپو افتاده‌اند تا از این انتخابات بی بهره‌نمانند و آماده می شوند درسرتاسر فرانسه فعالیت تبلیغاتی خودرا برای جلب هرچه بیشتر آراآغاز کنند و جهانیان با دقت و نگرانی این فعالیت را زیر نظر دارند و هیجان زده‌در انتظار نتیجه انتخابات هستند ،انتخاباتی که میتواند فصل تازه و جداگانه‌ای رادر تاریخ حیات سیاسی فرانسه آغاز کندو دیگرگونیهای بسیاری در این کشور بزرگ که یکی‌ازقدرتهای اروپائی‌محسوب میشود ایجاد نماید .

سینما

پارامونت

بعنوان برنامه آینده خود ، شاهکار شاهکار های «ولت دیسنی» را برگزیده و نمایش این اثر شادی آفرین را

ازهفته آینده

آغاز میکند

سینما پارامونت ، همه بچه ها ، نو جوانان ، دختران و پسران و خانواده‌ها را برای تماشای این فیلم نشاط آور دعوت میکند

نوروز دردنیای پان‌آمریکن

تورهای ۶ تا ۳۰ روزه به تمام نقاط دیدنی دنیا

تعطیلات نوروز را همراه ما بیائید و تمام دنیا را ببینید. تورهای ۶ تا ۳۰ روزه پان آمریکن تمام نقاط دنیارا زیرپا میگذارند ، اینك قسمتی ازاین تورها :

☆ ۱۰ روز دیدار ازآتن و رم
(اقامت درهتل‌های درجه یك)

☆ ۲۱ روز دیدار از اروپا
رم ، پاریس ، لندن ، فرانکفورت ، ژنو
(اقامت درهتل‌های درجه یك باصبحانه ویك وعده غذای اصلی)

☆ ۳۰ روز دیدار از اروپا
رم، پاریس، لندن، آمستردام، استکهلم، کپنهاك ، وین ومونیخ
(اقامت درهتل‌ها درجه‌یك باصبحانه ویك وعده غذای اصلی)

☆ ۲۴ روز دیدار ازخاور دور افسانه‌ای
بانکوك، توکیو، هنك کنگ، جزیره‌بالی، سنگاپور، دهلی

☆ ۶ روز دیدار از بیروت
(اقامت درهتل درجه‌یك باصبحانه)

☆ ۲۱ روز دیدار ازآمریکای شمالی
نیویورك ، بافالو ، واشنگتن ، شیکاگو ، سان فرانسیسکو ، لاس وگاس ولندن
(اقامت درهتل‌های درجه یك باصبحانه)

☆ ۲۷ روز دیدار ازآمریکای جنوبی
ریودوژانیرو، برازیلیا، سائوپالو، بوئنوس‌آیرس، ایگواسو، لیما، مکزیك، آکوپولکو و نیویورك
(اقامت درهتل‌های درجه یك باصبحانه)

تمام تورهای ما راهنمای فارسی زبان برای گروههای بیش از ۱۵ نفردارد

.برای کسب اطلاعات بیشتر باپان آمریکن تماس بگیرید.

خیابان شاهرضا ، نبش ویلا تلفن ۵ - ۸۳۲۰۵۱

Pan Am

پان‌آمریکن مجرب‌ترین شرکت هواپیمائی جهان

از دنیای پان‌آمریکن دیدن کنید

پای بچه‌ها آزادی میخواهد

پیامی برای
● تمام مادران خوب
● تمام پدران خوب

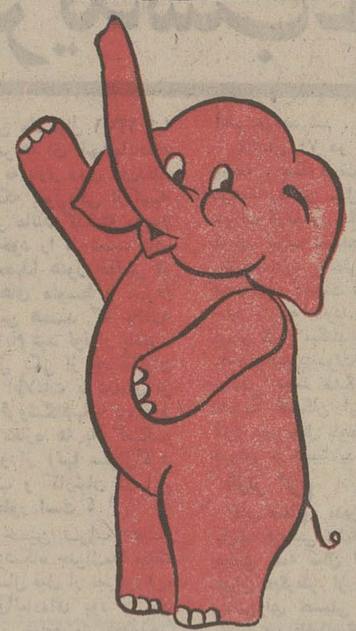

بسیاری ازبزرگسالان پاهای بیمار وبدقواره دارند ، علت آن‌کفشهای نامناسبی است‌که دردوران‌کودکی‌بپا داشته‌اند کفشهایی‌که بپا فشارآورده و ازتکامل ورشد طبیعی‌آن ، جلوگیری‌کرده‌اند ، بهمین دلیل الفانتن شوهه خواهان آزادی برای پای ظریف وحساس بچه‌ها است وبرای پای آنها احساس مسئولیت میکند .

متخصصین الفانتن شوهه پس‌از سالها تجربه وتحقیق روی پای‌کودکان درکشورهای مختلف سه‌اصل‌آزادی پاراکشف کرده اند که در تمام‌کفشهای الفانتن شوهه این سه اصل آزادی پا رعایت شده است .

سه اصل آزادی پا در الفانتن شوهه

۱- آزادی پنجه پا
۲- آزادی حرکت پا
۳- حفظ حالت طبیعی پا

ELEFANTEN SCHUHE

الفانتن شوهه دوست تمام بچه‌های خوب دنیا

تنها پای سالم کودکان میتوانند تبدیل بپاهای خوش ترکیب وزیبا بشوند.

الفانتن شوهه درفروشگاههای کفش ملی

از درجه اعتبار ساقط است

آخرین دسته چک صادره از بانک سپه مشهد شعبه میدان دقیقی مربوط بحساب جاری شماره ۲۹۳و آخرین دسته چکصادره ازبانک ملی مشهد شعبه میدان دقیقی مربوط به حساب جاری‌شماره ۹۰۱۵۶ باشناسنامه و اوراق‌بهادار متعلق به اینجانب حاجی محمود کریمی فیفی در تاریخ ۵۱ر۱۱ر۲۷ به سرقت رفته است بدین وسیله باطلاع میرساند که اوراق فوق از درجه اعتبار ساقط میباشد.
آ ـ ۸۶۵۸۰

آگهی استخدام

پیروآگهی شماره ۱۰۳۷۰۵ ـ ۵۱ر۱۰ر۱۶ موضوع استخدام شصت نفر از فارغ التحصیلان آموزشگاه حرفه‌ای رضاپهلوی باطلاع متقاضیان واجدشرایطی که‌تاتاریخ ۵۱ر۱۱ر۱۵فرم مربوطه راتکمیل وبشرکت دخانیات ارسال داشته‌اند میرساند که‌درروز های دوازدهم و سیزدهم اسفند ماه ۵۱ جهت‌آزمایش درجه‌مهارت وکاردانی در رشته مربوطه‌باداره کارخانجات شرکت دخانیات‌واقع درخیابان قزوین مراجعه نمایند.
شرکت‌دخانیات‌ایران

آگهی تغییرات در شرکت سهامی‌فاپکا ثبت شده بشماره ۹۴۲۳

برابر تصمیم مجمع عمومی فوق‌العاده مورخ ۵۱ر۹ر۲۵ تغییرات‌زیر درشرکت نامبرده بعمل آمد .

۱ـنوع‌شرکت‌ازسهامی بسهامی خاص تبدیل و نام فعلی آن شرکت سهامی خاص فاپکامی باشد ۲ـ اساسنامه جدیدی مشتمل بر۵۲ ماده‌و یك‌تبصره تصویب و جایگزین اساسنامه قبلی گردید. ۳ـ آقایان‌عبداله رحیمزاده خوئی. مجیدطسوجی. اعلی رحیمزاده خوئی . فرخ محسن زاده برای مدت دوسال بسمت اعضاء هیئت مدیره انتخاب شدند ـ ۴ـ آقای اکبر دستمالچی‌تبریزی بسمت‌بازرس اصلی و خانم فرنگیس نطاق بسمت بازرس علی‌البدل برای مدت یکسال تعیین گردیدند. ۵ روزنامه اطلاعات جهت درج و نشر آگهی ها تعیین شد . ۶ـ بموجب صورتجلسه‌هیئت مدیره‌مورخ ۵۱ر۹ر۲۵ آقای عبداله رحیمزاده خوئی بسمت ریاست هیئت مدیره و آقای فرخ محسن زاده بسمت نایب رئیس و مدیر عامل برای‌مدت دوسال‌انتخاب شدند ۷ـ اختیارات مندرج در بند یازده ماده ۳۸ اساسنامه ازطرف هیئت مدیره بمدیر عامل تفویض گردید ۸ـ حق امضاء کلیه اوراق ـ چکها بروات سفته ها و سایر اوراق تعهد اوربانکی وهمچنین اسناد رسمی با دونفر از چهار نفر اعضای هیئت مدیره و با مهر شرکت می باشد و اوراق عادی و اداری را مدیر عامل بتنهائی و در غیاب نامبرده هر یك از اعضاء هیئت مدیره امضاء خواهند نمود .
م الف ۸۳۷۰ ۱
رئیس اداره ثبت شرکتها و مالکیت صنعتی . مهدی نراقی
۱ـ ۸۷۶۵۲

سرمقاله

بچه‌ها و مکان‌ها!

پلیس ، یك «دانسینك» رابعلت آنکه پاطوق پسران و دختران محصل شده بود و جوانهای کم‌سن‌و سال در ساعات درس بدانجا رفت‌وآمد داشتند تعطیل کردو به صاحبان تریا ها ودانسینك ها اطلاع داد هرگاه دختران‌وپسران کمتر از هیجده سال را بپذیرند ، تحت تعقیب قرار خواهندگرفت .

اینجا چند مساله مطرح است . اول منع‌دانسینك ها و تریا ها از پذیرفتن جوانان کم‌سن‌و سال که کاری بسیار بجا و منطقی است. در همه‌جای دنیا، برای جوانهایی که به سن قانونی نرسیده‌اند یك محدودیت هایی وجود دارد و حتی در کشور هایی که جوانها ازآزادی نامحدود برخوردارند،مقررات و قوانین، آنچنان راجع‌به بچه ها سختگیر است که هیچکس جرات نمیکند درین‌خصوص سهل‌انگاری بخرج دهد. وقتی اینطرف قانون ،کسی‌را که‌به سن قانونی نرسیده باشد،نابالغ و نسبت به اعمال و رفتار خودغیر مسئول میداند و اگر در این سنین بچه ها آدم هم بکشند فرض جنایت از روی شعور در باره آنها مطرح نمیشود ، طبیعی است که از طرف دیگر کودکان ونوجوانان تاوقتی به نصاب قانونی بلوغ نرسیده‌اند تحت کنترل وحمایت بی‌چون‌وچرای قانون قرار داشته باشند.

در ایران هم بطوری که اظهار شده است، مقررات افتتاح کافه ها و رستوران ها و تریا هاومثال آن صاحبان اینگونه اماکن رامکلف میکند دختران‌و پسرانی را که به هیجده‌سالگی نرسیده‌اند راه‌ندهند . پس، تااینجا اصلا جای بحثی وجودندارد. پلیس وظیفه قانونی خودراانجام میدهدو مسئولان این‌قبیل اماکن هم بایددقیقا مراقب مسئولیت قانونی خود باشندو بدانند بچه‌ها لااقل تاسن هیجده سالگی جایشان درکافه و رستوران ودانسینك نیست.

نکته دیگر اینست که بعضی ازمحصلین درساعات درس به کافه وتریا و دانسینك میروند. یعنی در حالیکه پدران‌ومادران تصور میکنند اولادشان روی نیمکت کلاس نشسته‌و مشغول درس‌و بحث است آقابسر یا دختر خانم درگوشه یك «تریا» خزیده است وسیگار ساده یا «مخلوط» دود می‌کند . احیانا دوستی از جنس مخالف راهم درکنار خود داردو گل می‌گویند وگل می‌شنوند !

دراین مورد تنهاآن کسی که «بار» و«تریا» وکافه ودانسینك را اداره میکند مسئول نیست . اولیای خانه و اولیای مدرسه هم درین سهل‌انگاری مسئول و مقصرند. درست است که‌متصدیان اماکن عمومی بطورکلی موظفند مراقب‌وضع مشتریان خود و حدود مراودات و معاشرت های آنهاباشند ولی قانون و مقررات در هیچ‌شرایطی نمی تواند ، جایگزین عواطف و وظایف عاطفی و اخلاقی شود .نمیتوان از صاحبان کافه هاو تریاها خواست در ساعات مدرسه ، هرجوانی‌را برآنها وارد میشود تحت بازجوئی قرار دهند واطمینان پیدا کنند محصل نیست وبعنوان مدرسه رفتن از منزل خارج‌نشده است. بفرض‌که یك همچو بازرسی دشواری هم برقرار شود ودختران و پسران محصل نتوانند در ساعات‌درس به کافه وتریا بروند ،به سینما میروند .آنجا هم راهشان ندهند به یك‌گوشه خلوت پناه میبرند وآنجا دیگر هیچ چشمی مراقب و مواظب آنهانخواهدبود.

دراین مورد باید زحمت کنترل را اولیای اطفال در خانه‌و مدرسه متقبل بشوند .اصولا مناسبات خانه و مدرسه و هدف از تشکیل انجمن های خانه‌و مدرسه نیز جزاین نیست که در هر حال برای محافظت و مراقبت و سرپرستی بچه ها ، بین‌خانه ومدرسه یك همکاری نزدیك وجود داشته باشدو هم اولیای مدرسه ،هم‌اولیای‌منزل‌پیوسته‌در جریان‌زندگی و درس بچه‌ها قرار داشته باشند .بچه وقتی ازخانه خارج وعازم مدرسه شد باید پدرو مادر واولیای او مطمئن باشند آن‌چندساعتی را که‌در خانه نیست ، در مدرسه گذرانیده است. این‌کار هم مشکل نیست .اگر اولیای مدرسه مراقب باشند که‌کدام شاگرد به مدرسه آمده و کدام نیامده است وبایك مکالمه تلفنی بایك استعلام چندسطری علت غیبت او را از منزلش سئوال کنند هیچوقت ساعات گمشده‌یی در زندگی دانش آموزان باقی‌نمیماند که آنرا دور از چشم اولیاء خود در کافه و رستوران ودانسینك وتریا بگذرانند .

باقی میماند یك نکته دیگر که مستقلا جای گفت‌وگودارد و آنرا میگذاریم برای مقاله دیگر.

گزارش ازهانوی روزهای صلح

مادرحفره بمبها برنج میکاریم

یکی از خبرنگاران خبرگزاری رویتر بنام «رونالد والاس» بتازگی برای دیداری از ویتنام شمالی وبررسی چگونگی زندگی مردم آن بعداز برقراری آتش‌بس در ویتنام به این کشور سفر کرده و گزارشی از دیده‌هاو شنیده‌های خود درهانوی و دیگر شهرها نوشته است‌که ترجمه آنرا در زیر میخوانید این گزارش نمودار اوضاع ویتنام شمالی بعد از فرو ریختن دهها هزار تن بمب‌برآن توسط هواپیما های آمریکائی و درگیری در یك جنك طولانی بیرحمانه و مهیب و آتش‌بس است، خبرنگار خبرگزاری رویتر مینویسد :

مردم ویتنام‌شمالی این‌روزها سخت مشغول و سرگرم ترمیم خرابیهای حاصله‌از بمبارانهای مداوم و سهمگین هواپیماهای آمریکائی هستند و بعد از سالیان متمادی وضع شهر ها عوض شده است و سکوت و آرامش ،جانشین غرش هواپیما برفرازشهرهاو صدای‌سهمگین انفجار بمبها شده است‌و مردم در سایه صلح‌و آرامش با احساس امنیت از زن‌ومرد کوچك و بزرك میکوشند تاهر چه زودتر بنا های نیمه ویران را ترمیم کنند و خرابه ها و ویرانه ها را بسازند .

مدارس که اغلب در حین جنك بسته بودند دوباره باز شده‌اند و کودکان پار دیگر عصر هاو صبحهادر راه‌مدارس دیده میشوند ، بطوریکه خبرگزاری ویتنام شمالی اعلام کرده است ، از آغاز هفته گذشته ۲۰۰ هزار دانش آموز در هانوی،در مدارس‌نامنویسی کرده‌اند و برای اولین‌بار در طول سال جاری در کلاسها حاضر شده‌اند، بطوریکه‌هانوی گزارش کرد، بیمارستان‌بزرك، «بچ‌مای» که‌در حملات آخرین هواپیماهای بمب‌افکن‌آمریکائی به هانوی دوبار مورد اصابت چندین بمب قرار گرفت و خسارات زیادی‌به آن واردآمد بزودی براثر تلاش مداوم‌مردم در ترمیم آن ، آماده بهره‌برداری خواهد شد و برای پذیرائی از بیماران آماده می شود .

مراسم پایان سال تحصیلی دانشکده داروسازی هانوی که بعلت بمباران‌مداوم این‌شهروبیم از دادن تلفات جانی در حین اجرای مراسم به تعویق افتاده بود، در هفته گذشته درنهایت آرامش برگزار گردید و این دانشکده باردیگر فعالیت خود را آغاز کرد و دانشجویان آن در کلاسهای درس حاضر شده‌اند .

بدون وجود،هواپیماهای‌بمب‌افکن آمریکائی ب ۵۲ وجتهای جنگی فانتوم در آسمان ، دهقانان ویتنام شمالی فعالیت شدید وهمگانی را برای ابیاری مزارع برنج آغاز کرده‌اند و مشغول‌زدن‌نشاء برنج برای بهره‌برداری از مزارع در فصل دروی آینده هستند .

دهقانان وکارگران مزارع اشتراکی با کمك تراکتورهاو بولدوزرها ، شبانه‌روز درنوبتهای متعدد تلاش میکنند ، که حفره‌های باقی مانده جای بمبها را باخاك پرکنند ومزارع بمباران شده را برای کشت آماده سازند .

درکناره سدهای‌ویران‌شده‌فعالیت وسیع و پردامنه‌ای جریان دارد ، دهقانان ، کارگران ، تکنیسین‌ها، مهندسین ، همه باهم بدون وقفه برای بنای مجدد سدها ، فعالیت میکنند وبا یکدیگرآواز می‌خوانند:

ـ ماحفره‌های جای بمبها را با خاك برمیکنیم و بروی آنها دانه های برنج میکاریم ، مازمینهای سوخته را را آبیاری میکنیم و مزارع ویران را آباد میسازیم .

دربنادر اصلی و بزرگ و مهم ویتنام شمالی ، درهایفونگ و در اسکله های هانوی ، ، بسیاری‌از اسکله های خراب شده و بناهای ویران گردیده را ترمیم کرده‌اند و درحال حاضر مشغول ساختمان دیوارها . سقفهای فروریخته انبار های کالاها هستند .

تاکنون چهار کشتی‌کوچك‌ویتنام شمالی که در پشت مینهای آبهای حوالی بندرهایفونگ مانده بودند و نمیتوانستند به اسکله نزدیك شوند ، به بندر آمده‌اند و چهارکشتی بزرگ باری که ازراه خلیج‌تونکن آمده‌اند درهایفونگ و هانوی پهلو گرفته‌اند در معادن ذغال سنگ ایالت‌کوانگ‌خینه‌که هدف شدیدترین بمبارانها بود و بیش از هرمعدن دیگری ویران‌شده است کارگران ومردم محلی توانسته‌اند با تلاش عظیم و بدون وقفه بسیاری از خرابیها راترمیم کنند و کار بهره‌برداری از این معدن درقسمتهائی چند آغاز شده است و با ترمیم باقی خرابیهای معدن بتدریج میزان تولید ذغال سنگ این معدن بحدطبیعی ومعمول قبل از ویران شدن آن خواهد رسید .

خانه سازی

کارگران ایالت « نامدمینه » یکی دیگر از هدفهای بمبارانهای‌مداوم ب‌۵۲ های آمریکائی توانسته‌اند خانه های موقتی برای سکنای آوارگان که خانه هایشان براثر انفجار بمبها ویران شده است بسازندو آنها را در این خانه های موقتی که از حصیر ساخته شده است سکنی دهند هرروز آوارگان این‌منطقه‌بطور دستجمعی به ویرانه های خانه های خود میروند تا کار ساختمان مجددخانه های خود را که بلافاصله بعداز برقراری آتش‌بس آغاز کرده‌اند ، دنبال نموده و به پایان برسانند درشهرهائی که بکلی‌ویران‌شده‌اند.

مردم محلی خانه های چوبی موقتی بنا کرده‌اند و بطور دستجمعی در آنها زندگی می کنند و در ضمن با خاطرآسوده از پرواز مجدد هواپیما های ب ۵۲ آمریکائی درآسمان شهر خود در حال ترمیم خرابیها هستند و در تمام این شهر ها و ایالات‌کار ها بصورت دستجمعی انجام می شود و همه با هم می کوشند که خانه های ویران را ساخته و شهر را بوضع وشکل اولیه باز گردانند .

بسیاری از خطوط راه آهن ویتنام شمالی که هدف بمباران های هواپیماهای امریکائی بوده‌اند ، ترمیم شده و حرکت قطار ها آغاز شده است ، ترمیم این خطوط به دولت‌ویتنام شمالی امکان میدهد که وسایل و خواربار لازم‌برای آوارگان کارگران‌و دهقانان نقاط مختلف که درحال ترمیم خرابیها هستند با سرعت و سهولت بیشتری ارسال دارد .

در بعضی از خطوط راه آهن که‌ویران شده‌اند، کارترمیم برای نوسازی خطوط و ساختمان سیستم‌بهتری‌ادامه داردبطوریکه رادیو هانوی گزارش کرد تمام خطوط راه آهن ارتباطی شهر های‌هانوی به«وینه» ،«هایفونگ» به «تائی‌نگوین» ، «لانگ‌سون»، به « لاوکائی» ترمیم شده‌اند و بهره‌برداری از آنها آغاز شده است .

جاده‌ای که شهر « لانك‌سون» ویتنام شمالی را به هانوی و شهر جنوبی چین « کوانگزی » ارتباط میدهد و بر اثر بمباران قسمت های زیادی از آن ویران شده بود و یکی‌ازخطوط اصلی برای ارسال کالاهای چین به ویتنام شمالی محسوب میشودو یکی از جاده های مهم ارتباطی شهر های ساحلی ویتنام شمالی است ، ترمیم شده‌وبهره‌برداری از آن آغاز شده است ، ولی هنوز رادیو هانوی خبری‌درمورد این که جاده قابل استفاده‌برای عموم می باشد یا خیر انتشار نداده است و بطوریکه استنباط میشود ، تانوسازی کامل برای کامیونهای ارتش و حمل‌وسایل و خوار بار ضروری قابل‌استفاده است و کار برای نوسازی کامل آن بطوریکه برای عموم قابل استفاده باشد ادامه دارد .

شش ایستگاه راه‌آهن که در منطقه حومه هانوی ،خسارات فراوانی به آنها وارد آمده بود ترمیم گردیده و در حال حاضر مشغول بهره‌برداری از آنها هستند ، این ایستگاهها هدف اصلی هواپیما های بمب افکن بودند وهرکدام ازآنها چندین بار مورد اصابت بمبها درحملات متعدد قرار گرفته بودند .

هنوز در باره چگونگی ومقدار کمکهای چین به ویتنام شمالی رادیو پکن و هانوی مطلبی‌اظهار نکرده‌اند ولی رادیو مسکو اعلام داشت که یك کشتی شوروی حامل کالاهای مورد نیاز ویتنام شمالی در بندر هایفوك پهلو گرفته است و مشغول تخلیه‌بار خود است،رادیو مسکو همچنین گفت که میلیونها تن کالا بعد از برقراری آتش‌بس به ویتنام فرستاده شده است .

مذاکره برای صلح

حافظ اسماعیل مشاور پرزیدنت انورالسادات که به کی‌سینجر سادات موسوم شده است در لندن با ادوارد هیث‌نخست‌وزیر و داگلاس‌هیوم وزیر خارجه انگلیس درباره اوضاع خاورمیانه عربی مذاکره کرد . حافظ اسماعیل فردا به واشنگتن میرود تا با نیکسون ملاقات و مذاکره کند . این سفرها و ملاقاتها جزئی از تلاشی است که بتازگی برای حل مسئله خاورمیانه عربی آغاز شده است در عکس ادوارد هیث و حافظ اسماعیل در ملاقات دیروز دیده میشوند . عکس رادیوئی اطلاعات

از : اکونومیست ترجمه : ش ، شهاب

نتایج معامله عظیم اسلحه چین وانگلیس

از سوی چینی هاایده‌جالبی بود که‌بگویند دراندیشه خرید جنگنده های هاریر ازانگلستان‌اند . ولی‌چوئن‌لای نخست‌وزیرچین بی‌گناه تر از آن مینماید که احساس کند این معامله سرانجام تحقق‌خواهدگرفت .

وسوسه فروش این‌جنگنده‌ها به چین هم در کمپانی «هاوکر-سیدلی »سازنده آن‌وهم در موازنه پرداخت‌های بریتانیا امری‌روشن است . دویست‌وپنجاه فروند از این هواپیمابرای‌چین ۳۵۰ میلیون‌لیره‌انگلیسی آب میخوردو چنانچه محدوده‌این‌معامله ، وسائل یدکی وتجهیزات کمکی‌وهمچنین آموزش نحوه‌استفاده از این جنگنده های فوق‌العاده مدرن رانیز دربرگیرد ، دراین صورت چینی ها می‌بایستی یك رقم پنجاه میلیون لیره‌ای دیگرنیزبرای این‌معامله کناربگذارند.

هواپیمای جنگنده هاریر که از روی یك جاده هم می‌تواند به‌پرواز درآید ، آخرین‌پدیده تکامل یافته در صنعت هواپیماسازی بریتانیااست . سفارش خرید این هواپیما‌بوسیله چین صرف‌نظر از پولی که به‌ارمغان می‌آورد برای‌انگلیس اهمیت‌پرستیژی دارد.

علاقمندی چینی ها به‌این هواپیما ـ هفته‌قبل‌به‌آشکارا ابراز گردیدو آن زمانی بود که برای یك هیئت چینی هنگام بازدید از کمپانی های مختلف هواپیماسازی‌چگونگی طرز عمل این جنگنده تشریح شدواعضاء هیئت هواپیما را در حال پرواز مشاهده کردند . سازندگان هواپیما در شرایط حاضر وتازمانی که‌چینی هانگویند مایل به‌آغاز مذاکرات جدی هستند قادرنخواهندبود بطور رسمی از دولت انگلیس جویای این‌حقیقت شوندکه آیابرای‌فروش جنگنده هابه پکن اجازه نامه‌صادر خواهدشد یانه ـ ودرهر حال این پرسش هرگز رسما مطرح نمی‌شود مگر آنکه اشاراتی از دولت انگلیس مبنی بر آنکه‌پاسخ مثبت‌است بعمل آید. لردکارینگتون‌وزیر دفاع‌انگلیس چهارشنبه هفته گذشته درتوکیو امکان‌انجام این معامله را بعید ندانست .اما در همین روز وزارت خارجه انگلیس درلندن تائیدکردکه معامله‌مورد بحث با مشکلات آشکاررو‌برو است . آنچه وایت‌هال ابراز کرد حقیقی است دولت فعلی‌چین‌و چوئن‌لای بعنوان نخست‌وزیر آن بطور فوق‌العاده‌ای نسبت به غرب حسن‌نیت به خرج‌میدهند که‌دلیل آن‌ترس‌ازشوروی است.امانه عمرچوئن‌لای ۷۴ ساله‌ونه عمرنیاز چینی هابه دوستی غرب می‌تواند ابدی باشد .

از اینرو جنگنده های هاریر ، هواپیما های شگفت انگیز وایده‌آلی برای جنگهای پراکنده در اطراف‌مرز های چین خواهندبود که‌یك دولت مبارز ترچین ممکن‌است علاقمند به‌پیشتبانی از آن هاباشد ـ ودرعین حال دوران کارآئی این جنگنده هابیشتر از عمر احتمالی یك دولت میانه‌رو در پکن‌است .

بریتانیا در صورت علاقمندی به‌فروش این جنگنده ها به‌چین می‌تواند مسئولیت امر را بردوش کمیته ناتو که‌وظیفه اتخاذ تصمیم نسبت‌به‌فروش این‌چنین تجهیزاتی رابه کشور های کمونیستی دارد، قرار دهد.اماواضح‌تر آنست که گفته‌شود هرچند که‌بریتانیا به‌وسوسه‌تقلید از طرز تلقی فرانسه در مورد فروش‌این تجهیزات بهر جا، بیافتد این‌امر را حدی بایدقائل بودوفروش تعداد زیادی از این‌نوع تجهیزات جنگی فوق‌العاده مدرن به‌یکی ازدو قدرت بزرك کمونیستی این‌حد را خواهدشکست .

تغییر نرخ ریال بسود ایران است

(۲)

از فتحعلی تاجبخش

درمورد پوست ، کاهش تقاضا درقبال بالارفتن قیمت ، بهر تقدیر پیش می‌آید و در مورد سایر کالاها نیز همچنین که در پایان از آن صحبت خواهیم کرد .

کشورهای دیگر نیز هستند که رابطه بازرگانیشان با ایران با واحد دلار انجام میگیرد ولی سهم آنها در خرید کالا به‌میزانی است که به آسانی میتوان اثرات‌آنرا نادیده گرفت.

آمریکا دربین خریداران کالاهای تولیدی ایران مقام‌سوم را بعد از شوروی و آلمان غربی داراميباشد که سهم آن از کل صادرات معادل ۸ درصد است و بترتیب ژاپن ـ چکسلواکی ـ لبنان ـ انگلستان ـ کویت و ایتالیا مقام‌های بعدی را دارند که در مورد ژاپن و انگلستان با افزایش نرخ پولها صادرات ما وضع روشن‌تری خواهد داشت و در مورد کشورهای بلوك شرق نیز جای نگرانی نیست چرا که سیستم پایاپای وانتخاب واحدی خاص برمبنای شمش طلا مشخص‌کننده وضع بازرگانی ایران با کشورهای مذکور است .

در ستون واردات ـ ایالات متحده آمریکا در فروش کالا به‌ایران مقام دوم را پس ازآلمان غربی داراميباشد یعنی ۱۴٫۲۲ درصدازکل واردات ایران ازامریکا صادر میشود که ارزشی معادل ۲۲٫۴ میلیارد ریال رانشان میدهد .

صادرات ایالات متحده آمریکا به‌ایران‌نسبتا ازتنوع زیادی برخورداراست واغلب آن‌ازکالاهای سرمایه‌ای‌وواسطه‌ای تشکیل شده است که بهرحال درتولید کالاهای صادراتی‌ایران هرکدام بطریقی دخالت‌دارند .

ازطرف دیگر نرخ مارك وین نیزافزایش یافته است آلمان غربی درواردات ایران‌سهم اصلی رابخود اختصاص داده و اینجاست که میبایست ترتیبی‌داد تاحتی‌المقدور ازکالاهائی که مشابه آن در کشورهائی که دلار واحد مبادله‌شان‌محسوب میشود، خریداری گردد. وسهم این کشورها را در فروش‌کالا به‌ایران بکاهش‌سهم چندکشور عمده‌غیردلاری افزایش‌داد.

باتمام این‌اوصاف همانطوریکه بارها اعلام شده دولت‌در مواقع لزوم بکمك صادرکننده خواهد شتافت، این‌کمك‌میتواند از طریق خرید ارز بانرخهای بازرگانی واختصاصی عملی‌شود. وهمین جااست که متوجه اهمیت وجودی صندوق ضمانت صادرات‌میشویم یکی از وظایف این صندوق تامین ضررهای احتمالی صادرکننده در قبال تغییرات نرخ ارزهای مختلف میباشد صندوق مذکور هرچه زودتر فعالیت خود را شروع کند نفع صادرکننده محفوظ تر خواهد بود .

کسبه درباره بازار شب عید سخن میگویند

خرید شب عید دیگر بمعنی گذشته وجود ندارد

بسیاری از مردم هر موقع که‌پولی دارند خرید میکنند و منتظر آمدن عید نمیشوند

بعضی‌ازفروشندگان‌مدعی‌هستند که فروششان نسبت به سال قبل کم شده است

آخرین ماه سال ۱۳۵۱ فرا رسیدو مردم‌برای تهیه‌مایحتاج شب عید به بازار روی آوردند. گواینکه بقول‌یکی ازکسبه عید دیگر مانند گذشته مفهوم و معنی خود را از دست داده است ، معهذا هنوز خیلی از خانواده های متوسط و مردم سطح پائین هستند که علاقه دارند درایام عید نونوار باشند.

بهرحال یکی از خبرنگاران اقتصادی اطلاعات با عده‌ای از مدیران فروشگاههای بزرك و صاحبان مغازه ها به گفتگو پرداخت و از آنها سئوال‌کرد که کسب و کارشان در این روزها چطور است ؟

آقای حسین تراب مدیر عامل فروشگاه جنرال‌مد معتقد است : سال قبل از نظرفروش، سال فوق‌العاده‌ای بود و این ویژگی‌در تمام‌قسمتها بخصوص پوشاك نمایان بود. ولی‌متاسفانه امسال سال پررونقی نیست. البته این همیشه ثابت شده است که وقتی در یکسال‌مردم خوب خرید کنند، سال بعد خرید ها کاهش می یابد . در مورد علت این امر باید گفت که ممکن است‌درسال گذشته پول‌بیشتری دراختیار مردم‌بود، و یا گرانی و بالا رفتن هزینه زندگی که روز بروز چهره خود را بیشتر نشان میدهد عاملی برای کمی اقبال امسال مردم باشد .

حمایت دولت

آقای تراب درمورد قیمتهای امسال ووضعی که در سال‌آتی پیش خواهد آمد گفت :

ماپارچه هائی راکه‌برای دوخت لازم داریم باید۱۰ماه قبل سفارش بدهیم . پانزده روزقبل که سفارش سال بعد خود را دادیم یکباره متوجه شدیم که‌قیمت پارچه پشمی کارخانجات داخلی که قبلا متری ۴۸۰ ریال بود یکمرتبه به ۸۰۰ ریال رسیده و تازه باتوجه به تحویل پارچه که ده ماه دیگر است و پول نقدی که باید هنگام سفارش جنس بپردازیم . قیمت پارچه متری ۸۶۰ ریال برایمان تمام خواهد شد .

افزایش ۷۰ در صد به قیمت پارچه ، صد درصد قیمت لباس دوخته را در سال آتی گرانتر خواهد کردواین زنگ خطری‌است که‌باید دولت متوجه آن باشد . کارخانجات داخلی اگر مثلا قیمت پشم ده‌سنت در اروپااضافه شود پارچه خود را متری ۱۰ تومان گران میکنند و در این‌جهت حمایت بیدریغ‌دولت‌از کارخانجات داخلی قطعا مشکلاتی برای مصرف کنندگان ایجاد خواهد کرد ،بهر حال باوجود این‌گرانی، فروش ما نسبتا بد نیست .

بازار گرم

آقای صباپور مدیر یک فروشگاه پارچه فروشی اظهارداشت :بازار مطابق همه سال است و شاید قدری هم‌گرمتر. از نظر اینکه‌محرم وعاشورای حسینی سال به‌سال باشب عید فاصله‌میگیرد هجوم‌مردم نیزبرای خرید کالای پوشاکی از سال قبل بیشتر میشود .

البته بیشتر فروش ما ، روی پیراهن و پارچه های زنانه است که چون احتیاج به خیاط دارد نادرروزمانده به عید فروش گرمی داریم. چادر وروسری هم که‌برای آماده کردنش بیش از یک روز وقت احتیاج ندارد تا شب عید بازار گرمی دارد .

بوتیکها و ثروتمندان

آقای ناصر حکیمی‌مدیر فروشگاه «سوگلی» که بیشتر از سه ماه نیست مغازه‌اش‌را دائر کرده‌گفت: بازار تقریبا گرم است و من فکر میکنم از۱۵ اسفند گرمترهم بشود چون مادوخته فروشی داریم وهم برای طبقات متوسط و هم برای طبقات بالا جنس تهیه می‌کنیم .

فروشتان درمیان طبقه متوسط بیشتر است یاطبقات پولدار ؟او در جواب در حالیکه سرش را تکان‌میداد گفت : سعی بیشتر فروشگاه من‌دراینست که‌اجناسش رابا ب میل مشتریان وافراد طبقه متوسط وعامه مردم فراهم سازد، زیرا آنهائیکه از طبقات ثروتمندو باصطلاح «بالای شهری» هستند بیشتر مایحتاج خودرا از بوتیکها ویا باسفارش از خارج کشور تامین میکنند .

دست زیاد شده

آقای حسین گیو که باتفاق آقا سید جلال‌یکنکلام مدیریت‌فروشگاه یکنکلام را دارد گفت : فروش‌ما نسبت به گذشته بیشتر از ۲۰در صد کاهش داردو علت آن‌تصادف باروز های محرم است اما فکر میکنم باخاتمه روز های عزاداری وباتوجه به‌اینکه همین روز ها حقوقها و پاداشها داده میشود بازار گرم تر شود.»

در مورد افزایش قیمت ها از او سئوال کردم ، آقای گیو گفت : «اگر همه چیز گران باشد قیمت تریکو و کرکی ثابت مانده است، علت‌آنهم اینست که دست‌زیاد شده‌و عده‌زیادی بدون داشتن پروانه به کار فروش تریکو مشغول هستند. آنها در تابستان دمپائی‌و ماهی میفروشند و بهنگام زمستان که فصل سرما فرامیرسد به امر فروش تریکوو کرکی می پردازند !»

کاهش فروش

آقای حسین بنکدار مدیر فروشگاه‌فدك میگوید :در این روزها قاعدتا باید بازار راه افتاده باشد ، ولی باور کنید فروش ما نسبت به سال‌گذشته حدود ۳۰ درصد کاهش نشان میدهد .

در مورد علت این امر باید بگویم که برای مردم دیگر عید مطرح نیست‌و بخاطراینکه سطح زندگی و توقع آنهابالا رفته همیشه نو میپوشند ، بنا براین در شب عید هم پوشاك آنها نوو مرتب است لذا خرید آنها در عرض سال صورت‌می گیرد .

حراج تنها راه چاره !

آقای مازندرانی مدیر فروشگاه برادران مازندرانی یادآورشد بیشترین‌قسمت کار مافروش به بیرون برها یعنی خریداران عمده شهرستانی است که در فصل گذشته با توجه به سرمای شدید و کندی رفتو آمد، میزان قابل‌توجهی از فروشمان کسر شده بود.

در مورد پیراهن و بلوز که برای شب عید خریدار دارد تا بحال بازارمان کساد بوده و خبری‌نیست ، شاید از ۱۵ اسفند به بعد ، وضع‌باحراجی که خواهیم داشت بهتر شود.

همیشه عید است

در چهار راه شاه مدیر فروشگاه ترمه اظهار داشت :

تمام‌پارچه های‌زنانه‌ماخارجی است و چون‌خریداران ما اکثرا خانمهای طبقه ثروتمند وپولدار هستند بنا براین عید برایشان مفهومی ندارد و در واقع‌همیشه برای آنها عید است و روی‌این اصل که اکثر پارچه هایمان گران است، فروش ما بیشتر مربوط به جشنها و عروسی ها میشود ، لذا در سه ماه محرم و صفر و ماه مبارك رمضان فروشمان‌به مقدار قابل توجهی کاهش میباید.

شهرها و نرخ ها

نرخ نان و گوشت در شهرستانها

اصفهان : مردم اصفهان وقتی ۸ سیر نان میخرند ، پول ده سیر نان‌را به نانوا میپردازند!

این رسم ، سالیان درازی است که در اصفهان جاری است بدین شکل که نانوایان وقتی نان را برشته می کنند ،بجای ده سیر ، هشت سیر نان بمردم میدهند و خریداران هم قیمت ده سیر رابه آنان میپردازند .

نانوایان اصفهان ، نان تافتون را دانه‌ای دو ریال می فروشندو علیرغم اعلامیه‌ای که یکسال پیش شهرداری اصفهان صادر کرده و در آن نرخ نان را کیلوئی۹ ریال‌تعیین نموده ، اکثر قریب باتفاق نانوایان اصفهان ، نان معمولی را کمتر از ۱۲ ریال نمی ـ فروشند.

مشهد :

نان سنگك و نان بربری کیلوئی ۱۰ ریال در مشهد بفروش میرسد.

براساس گزارش خبرنگاراطلاعات در مشهد هم اکنون لوبیا کیلوئی ۳۸ ریال ، نخود کیلوئی ۳۳ ریال، عدس کیلوئی ۲۴ تا۳۵ ریال ، لپه کیلوئی ۴۴ریال ، ماش کیلوئی ۲۵ ریال ،پیاز کیلوئی ۱۲ ریال ، سیب‌زمینی کیلوئی ۱۲ ریال ،شیرکیلوئی ۲۱ ریال ،گره کیلوئی ۲۰۸ ریال ، ماست کیلوئی۲۱ ریال، دوغ کیلوئی ۵ ریال بفروش می رسد.

نان در شیراز

نرخ‌نان در شیراز بر اساس‌تعیین بها از جانب شهرداری بشرح زیراعلام گردیده است.

نان تافتون کیلوئی ۸ ریال .

تافتون خشك ۸۰۰ گرم هشت ریال.

نان خشك معمولی ۸۰۰ گرم هفت ریال .

نان سنگك معروف به نان‌«ریکی» کیلوئی هفت ریال.

نرخ‌نان در تبریز

براساس نرخ شهرداری بهای هر کیلو نان سنگك در تبریز ۷٫۵ریال است.

نان لواش نیز کیلوئی دوازده‌ریال به مشتری عرضه میشود.

در حال حاضر آرد قنی هفتاد تومان در بازار تبریز خریدو فروش میشود و آرد بمغازه های نانوائی از طریق سهمیه های دولتی تعیین می ـ گردد .

نرخ نان در رشت

نرخ انواع نان در رشت به‌شرح زیر است :

سنگك کیلوئی ۱۰ ریال ،لواش کیلوئی ۱۰ ریال ، بربری کیلوئی ۱۲ ریال.

آبادان :

در آبادان نیز نان لواش طرفدار بیشتری دارد و اغلب خانواده های آبادانی نان لواش می خورند ،لواش در آبادان کیلوئی بین ۱۲ تا۱۳ ریال بفروش میرسد.

بابل :

انواع‌نان در بابل کیلوئی ۱۰٫۵ ریال بفروش می‌رسد ، در بابل هم ـ اکنون سنگك ، تافتون و بربری پخت میشود.

قزوین :

قیمت انواع نان در قزوین به‌شرح زیر است : بربری کیلوئی ۱۱ ریال ، «لواش آزاد » که در خانه ها باهیزم پخته میشود کیلوئی ۱۳ ریال،سنگك کیلوئی ۸ ریال،سنگك دو آتشه کیلوئی ۱۰ریال، لواش ماشینی کیلوئی ۹ریال، لواش دو آتشه کیلوئی ۱۰ ریال، نان شیرینی کیلوئی ۲۵ ریال ،نان‌مخصوص خشکه پزی کیلوئی ۳۰ تا۴۰ ریال.

نرخ جدید گوشت درشهر رشت

اتاق اصناف رشت‌قیمت گوشت راتصویب کرد.

نرخ جدید گوشت در شهر رشت تعیین و اعلامشد. این نرخ بوسیله اتحادیه صنف قصاب رشت تعیین گردید و مورد تصویب اتاق اصناف شهرستان رشت نیز قرار گرفت.

در شهر رشت که دارای آب و هوای مرطوبی است ، فصل سیاه بهار از اسفند شروع میشود . اکنون باوجود آنکه عرضه کم و بیش گوسفند «زل» در این شهرموجب تامین گوشت گردیده ، تعیین و اعلام نرخ بمنظور جلوگیری‌از گرانفروشی‌صورت گرفته و اجرای نرخ جدید موجب تعادل بازار گوشت شده است .

بموجب مقررات نرخ جدید ، قیمت‌گوشت گوسفند مخلوط با استخوان کیلوئی ۱۲۰ ریال و قیمت گوشت گوسفند مخلوط بدون استخوان کیلوئی ۱۵۰ ریال .

نرخ گوشت گاو و گوساله با استخوان کیلوئی ۷۵ ریال و نرخ گوشت گاو وگوساله بدون استخوان‌کیلوئی ۹۰ ریال اتاق‌اصناف رشت ضمن اعلام نرخ گوشت از مردم‌ایر شهر خواست تا درصورت مشاهده«تخلف» موضوع رابه مراکز بازرسی اتاق که در محلات این شهر تاسیس‌شده اطلاع‌دهند.

آدم از دزدی فلانی میشود!

پلیس آلمان دو گروه قاچاقچی را به دام‌انداخته است که در هر دو گروه‌چند ایرانی شرکت داشته‌اند .

از وقتی باب مراوده بین‌ایران وفرنگ مفتوح شده است هم ایرانیها در فرنگ فضاحت‌هایی به‌بار آورده‌اند هم فرنگیها در ایران . هم ایرانیها درفرنگ دست به‌قاچاق و دزدی زده‌اند هم فرنگیها در ایران . منتها دزد ایرانی در فرنگ اکثرا دنبال دله‌دزدی بوده است ، دزد فرنگی درایران دنبال قرمه‌دزدی .

دله‌دزدی بدترین شکل دزدی است . شما هیچ دیده‌اید کسی‌که دست به‌دله‌دزدی میزند و مثلا میخواهد یک جفت جوراب از فروشگاهی کش برود ، با گردن افراشته و قدمهای محکم راه برود ؟ نه ! اینجور آدمی آنچنان قوز میکند و پاورچین راه میرود که گوئی از سایه خود و ازصدای پای خودش میترسد . بعدهم که گرفتارشد یکی میزنند توی سرش و با توهین وتحقیر میفرستندش گوشه زندان . اما قرمه‌دزد ، کسی که با اشتهای زیاد و به طمع لقمه‌های بزرگ عقب دزدی میرود تا مشغول دزدی است همه‌ی سرها در مقابلش خم میشود و همه‌ی درها به‌رویش باز است . بفرض‌هم که مچش گیربیفتد ، باز حدود و شئونش رعایت میشود نه پس‌گردنش میزنند ، نه اورا در زندانهای عمومی ـ کنار اوباش و اراذل ـ جای میدهند . همینطور است در مورد قاچاق که قاچاقچی بزرگ‌همیشه‌برای خود جایی و شانی و پرونده‌یی دارد سوای قاچاقچی خرده‌پا .

از بد حادثه ایرانیانی که در فرنگ دست به قاچاق‌ودزدی زده‌اند خاک‌به‌گورها همه خرده‌پا و دله‌دزد بوده‌اند . هیچ‌نشده است یکبار هم دزد ایرانی باعنوان سرمایه‌گذار، مشاور عالی ، مهندس‌ناظر، پیمانکار، مغز اقتصادی ، واسطه معاملات عمده در بلاد فرنگ دست از آستین بیرون کند واگر میدزدد چنان بدزدد که بگرفتاری و آبرو ریزی‌اش بیرزد .

همین چند روز قبل ، دوست من «علیرضا طاهری» ازانگلستان نوشته بود: «بار دیگر روزنامه‌های لندن خبر دادند که یک خانم ایرانی موقع دزدی از یکفروشگاه دستگیر شده است . ضمنا اسم مخدره را هم نوشته و توضیح داده‌اند سرکار خانم به یک خانواده سرشناس بستگی دارند».

علیرضا در انگلستان دوره روزنامه‌نگاری را میگذراند ومقیم «خانه بین‌المللی» درمرکز ایالت «ویلز» است . همدوره‌های او که‌در همان «اینترنشنال هاوس» زندگی میکنند ۹ نفر از سردبیران و نویسندگان روزنامه‌های انگلیسی‌زبان ۹ کشور آسیائی و افریقائی‌اند . باآنکه رفیق عزیز ما توانسته است با خصوصیاتش علاقه و احترام این گروه را جلب کند، مع‌الوصف بخاطرملیتش که ایرانی است مورد حسادت نیمه ـ آشکار و نیمه پنهان حضرات قرار دارد .

خود او مینویسد : «اینها هرکدام از کشوری آمده‌اند که یا چند سالی است به استقلال رسیده ، یا هنوز شبه مستعمره است ، یا عقب‌مانده و فقیر . وضع‌هیچکدام ازین کشورها با ایران قابل مقایسه نیست،

احمد احرار

بخصوص ازین حیث که ایران از قدیم ـ ترین روزگاران کشوری مستقل بوده وفعلا یک مملکت ثروتمنداست. این عوامل‌حسادت آنها را نسبت به ملیت من برمی‌انگیزد و پیوسته درصددند نقطه ضعفی درباره ایران و ایرانی پیدا کنند و بەرخ من بکشند . بهمین جهت روزنامه‌هایی را که از لندن رسیده و حاوی خبر دستگیری دزد ایرانی است پنهان کردەام تابه دست آنها نیفتد.. ولی ایکاش مساله در ایران پیگیری شود. سازمان جلب سیاحان و موسسات دیگر میلیونها خرج تبلیغ برای ایران می‌کنند آنوقت یک چنین خبر کوتاهی کافی است تا هرچه آنان رشته‌اند پنبه شود . بعلاوه، شمانمیدانید برای ایرانیانی‌که دردیار غربت زندگی میکنند اینگونه اتفاقات چقدر عذاب‌دهنده و دردآور و مایه خجالت و سر ـ شکستگی است ... نمیدانم چه میتوان‌کرد؟ شاید بتوان قانونی گذراند که هرکس در خارج کشور مرتکب چنین حرکاتی شد بعد از مراجعت به کشور نیز جداگانه جریمه و مجازات شود ».

در همین مقوله، چندی پیش ماجرایی برای آقای دکتر «ن»، استاد دانشگاه وطبیب معروف اتفاق می‌افتد که دکتر «ن» آنرا برای یکی از دوستان من نقل کرده بود و ایشان نیز برای من حکایت کرد .

ماجری چنین‌است که آقای دکتر «ن» سفری داشته است بەلندن و قبل ازمراجعت تصمیم میگیرد لباسی بخرد و برای خانمش سوغات بیاورد . دکتر «ن» میگوید : بەیک فروشگاه مخصوص لباسهای زنانه رفتم و مقصودم را توضیح دادم . ضمنا تقاضاکردم یکی از خانمهای فروشنده که اندامش به همسرم شبیه بود چند تکه لباس زنانه را بپوشد و باصطلاح مدل شود . بعدازآنهم چون مدتی پیادەروی کرده و خسته بودم سیگاری آتش زدم و رفتم روی چهارپایه‌یی در گوشه سالن نشستم تا خانم فروشنده ، لباسهارا بپوشد و ارائه کند

چند دقیقه‌یی گذشت ولی عوض آنکه خانم فروشنده پیدایش بشود، یکی ازپلیس‌های فروشگاه جلو آمد و با سئوال‌هـای متفرق مرا به حرف کشید . «لابد میدانید که در شهرهای بزرگ مثل‌لندن، فروشگاهها بوسیله پلیس مخصوص و تلویزیون‌های مداربسته محافظت میشوند» بعدهم، درهای فـروشگاه را بستند و فـروشندگان دور ما جمع شدند ! من حس میکردم در یکوضع غیر طبیعی قرار گرفته‌ام . ولی نمی‌دانستم قضیه چیست تا آنکه پلیس فروشگاه در گفت‌وگوی زیرکانه خود فهمید من کیستم و چەکاره‌ام و آنوقت ضمن عذرخواهـی توضیح داد که چندی پیش از آن ، یک مرد ایرانی به همان فروشگاه میرود و با همان کیفیت درخواست میکند چند دست لباس زنانه را توسط فروشندگان به وی ارائه کنند . بعد، درحالیکه این مرد به لطائف‌الحیل فروشندگان‌را مشغول و سرگرم میداشته شریک دیگرش از فرصت استفاده کرده و مقداری ازاجناس فروشگاه را به سرقت برده است .

با این سابقه وقتی مرد محترمی مثل «دکترن» به این فروشگاه مراجعه می‌کند و میفهمند ایرانی است ، بتصور اینکه باز هم حقه‌یی در کار است پلیس فروشگاه را بسراغ اومی فرستند ودستور میدهند در های فروشگاه بسته شود تا فرصتی برای دزدی مجدد پیش نیاید .

چوازقومی یکی بیدانشی کرد
نه‌که رامنزلت ماند نه مه‌را
ندیدستی که‌گاوی درعلفزار
بیالاید همه‌گاوان ده را

با اینهمه ، نمی دانم ایا پیشنهاد «طاهری» را میتوان به کاربست یا نه ، و آیا اصولا با همچو تدبیری میشودمشکل را چاره کرد ؟ چرا که من تصور می کنم بعضی از هموطنان ما بیماری ناخنک زدن و سرقت دارند . این بیماری بعنوان یک واقعیت پذیرفته شده است و بوده‌اند و هستند کسانی که نه از سر نیاز ، بلکه به انگیزه بیماری دست به دزدی می‌زنند .

خدا از گناهانش بگذرد ، مرحوم «فاروق» پادشاه مخلوع مصر از جمله مبتلایان بدین کسالت بود ، یعنی مرض دزدی داشت . هر جا که دستش میرسید بی اراده یک چیزی کش می رفت و در جیب می گذاشت . بطوری که از پس در میهمانی ها قاشق و چنگال و نمکدان و چیز های دیگر کش رفته بود ، پاشاها و اشراف مصر هر وقت «فاروق» را به منزل خود میهمان می کردند برای او یک سرویس مطلا می گذاشتند . درین میهمانی ها اسباب سفره وظروف‌میهمانان همه از طلا بود جز آنچه در دسترس فاروق قرار داشت !

چه بسا که بعضی آفتابه دزد ها هم، واقعا دست خودشان نباشدو اقعامریض باشند . ولی اثبات چنین ادعایی برای آنها آسان نیست و باز برمیگردیم بـه همان عرض بنده که دزدی ، هر ذلت و فلاکتی در پی داشته باشد نصیب دله دزدهاست والا از قره دزدی ، کسی به فلاکت نمی افتد و به گفته آن‌شاعر رند کرمانی ، شیخ محمد حسن قارانی متخلص به نبی‌السارقین :

آدم ازدزدی فلانی می‌شود
رفته رفته ایلخانی‌می‌شود!

یکبار دیگر، سلام بر همسایه

شو سلام بر همسایه

پنجشنبه ساعت ۴۵ر۲۱برنامه اول

شو این هفته سلام بر همسایه باترانه‌ای از فریـدون فرخزاد شروع‌میشود دراین‌شو محمدظاهر خواننده افغانی همراه با ارکستر و گروهش برنامه اجرا میکند ، یک گروه مکزیکی‌نیز در این‌برنامه شرکت دارد و مصاحبه‌ای باتیم ملی فوتبال جزواین برنامه است. مهمانان این هفته شو فرخزاد بهمنیار جنتی عطائی ، ژالەسام و حسین کلانی هستند که با هر یک از آنان گفتگو میشود .

ژاله سام

فیلم سینمائی

پنجشنبه ساعت ۰۰ر۲۲ برنامه دوم

فیلم سینمائی این هفته برنامه دوم تلویزیون «عشق نافرجام» نام دارد این فیلم را هـنری‌کینگ کارگردانی کرده و در آن‌دبوراکه ، گریگوری‌پک و ادی‌آلبرت ایفای نقش میکنند .

جنك سينمائی

جمعه ساعت ۰۰ر۱۹ برنامه دوم

برنامه جنگ سینمائی این‌هفته برنامه دوم شامل چند خبر پاسخ به چند نامه یادی از افسونگران سینماوستارگان‌برجسته، انتقادفیلم وبحثی پیرامون فیلمهای هفته، مسابقه ، معرفی کتابهای جدید سینمائی . فیلم کوتاه کرم‌ابریشم مخملی اثرزدنک میدبرنده جایزه از شش فستیوال بزرگ سینمائی

فیلم سینمائی

جمعه ساعت ۲۴ر۲۰ برنامه‌دوم این هفته قسمت سوم فیلم خنجر حضرت سلیمان راخواهیم دید داستان این‌هفته فیلم درمورد جمعی از عمال و افسران آلمان نازی است که برای جلب نظر دشمنان خویش دست به توطئه‌ای بزرگ میزنند که هیجان‌انگیز و جالب است .

برنامه‌شاد صبح جمعه

دربرنامه شماورادیو این هفته (صبح‌جمعه)که بوسیله‌شاهرخ نادری تهیه‌شده‌است ترانه ها و نمایشنامه و قطعات رادیوئـی مختلفی را بشرح زیر می ـ شنویم.

نمایشنامه هاوقطعات‌رادیوئی

دراین برنامه مطلبی در باره چگونگی نامزدی ، سخنـی پیرامون رانندگی خانم ها ، لطیفه هائی از هنرپیشگان‌بزرگ جهان ،مطلبی‌پیرامون‌تبریکات، برنامه‌آقای معترض‌و ماجرائی درباره اتوبوس ها ، شعری در باره‌سرماخوردگی و چگونگی عیادت بیماران در بیمارستان‌ها راهمراه با هنرنمائی هنرمندان شماورادیو می‌شنویم.

ترانه ها

ترانه هائی که در این هفته ازبرنامه شماورادیوپخش میشود «پرستو وباصدای‌وفائی ،دیروز، امروز فردا باصدای گیتی ـ مگه منوخواب ببینی با صدای گیتی ـ طاق‌جفت باصدای‌سیما بینا ـ جومه‌نارنجی با صدای آغاسی ـ«کاشکی با صدای عارف ـ«آسمون » با صدای آغاسی ـ«نیومدی رفتی» با صدا ی‌عارف «گل بهار »با صدای آغاسی ـحالا حالا ها باصدای عارف ـ از هرباغ گلی بچین‌باصدای آغاسی‌وسوسن» آب‌ازسر گذشته «صدای‌الهه ـ طلای‌باك » باصدای آغاسی و سوسن ـگل‌پونه باصدای‌الهه ـ «پرنده‌اسیر »باصدای ایرج ـ «فقط‌عشقه که میمونه »باصدای ناصر ـ جاده باصدای‌گوگوش ـ این‌روزا باصدای‌هایده وقطعه‌ای آوازباصدای ایرج‌خواهدبود .

تلویزیون
برنامه امروز وفردا

برنامه شبکه تلویزیون ملی

پنجشنبه

- ۰۸ـ۱۶ سلام شاهنشاهی‌و اعلام برنامه
- ۰۰ـ۱۷ اخبار
- ۰۸ـ۱۷ برنامه کودکان آفتاب مهتاب
- ۵۵ـ۱۷ پایان هفـتـه کار پیشاهنگی
- ۱۰ـ۱۸ سری جدید فیلیپر شماره ۱
- ۳۰ـ۱۸ برنامه‌های ما
- ۰۰ـ۱۹ اخبار
- ۱۵ـ۱۹ مردی بنام چاری برانت (قسمت سوم)
- ۴۴ـ۱۹ اخبار ورزشی
- ۵۶ـ۱۹ دنیای شرلی
- ۳۰ـ۲۰ مشروح اخبار همراه بافیلمهای‌خبری
- ۵۵ـ۲۰ موسیقی ایرانی فرهنگ و هنر
- ۱۵ـ۲۱ حامیان
- ۴۵ـ۲۱ شو فرخزاد
- ۴۰ـ۲۳ آخرین اخبار

جمعه

- ۵۸ـ۱۰ سلام شاهنشاهی‌و اعلام برنامه
- ۰۰ـ۱۱ فیلم دکتر دولیتل
- ۲۲ـ۱۱ کارگاه موسیقی
- ۴۵ـ۱۱ مضحک‌قلمی
- ۱۵ـ۱۲ موسیقی محلی
- ۴۵ـ۱۲ بشقاب پرنده
- ۳۵ـ۱۳ شماو تلویزیون
- ۳۰ـ۱۴ اخبار
- ۰۵ـ۱۴ موسیقی ایرانی
- ۰۰ـ۱۵ واریته خارجی
- ۳۰ـ۱۵ پخش مستقیم فوتبال
- ۳۰ـ۱۷ چهارل
- ۱۰ـ۱۸ چشمک
- ۰۶ـ۱۹ جستجو
- ۳۰ـ۲۰ اخبار
- ۵۰ـ۲۰ واریته ناسیونال
- ۰۵ـ۲۲ بالاترازخطر نیمروز شنبه
- ۵۸ـ۱۲ سلام شاهنشاهی‌و اعلام برنامه
- ۰۰ـ۱۳ اخبار
- ۰۵ـ۱۳ کانون خانواده
- ۳۰ـ۱۳ محله پیتون
- ۳۰ـ۱۴ اخبار

برنامه‌دوم تلویزیون ملی

پنجشنبه

- ۳۰ـ۱۹ اسلاید و موسیقی
- ۰۰ـ۲۰ اخبار کوتاه
- ۰۵ـ۲۰ مجموعه آثـار لورل‌وهاردی
- ۳۰ـ۲۰ واریته
- ۴۰ـ۲۰ بالای شهر پائین شهر
- ۳۰ـ۲۱ اخبار
- ۰۰ـ۲۲ فیلم سینمائی بنام عشق نافرجام

جمعه

- ۰۰ـ۱۸ اسلاید و موسیقی روز
- ۳۰ـ۱۸ واریته جمعه
- ۰۰ـ۱۹ جنگ سینمائی
- ۲۴ـ۲۰ فیلم جمعه (خنجر حضرت‌سلیمان قسمت سوم)
- ۳۰ـ۲۱ اخبار
- ۴۵ـ۲۱ هفته‌ای که گذشت
- ۲۰ـ۲۲ شناسائی موسیقی کلاسیک

تلویزیون آموزشی

جمعه

برنامه مخصوص روز جمعه ۴ر۱۲ر۵۱
تلویزیون آموزشی تهران بمناسبت آغاز هفتمین سال تاسیس تلویزیون آموزشی

- ۰۰ـ۸ ترانه‌ها و چشم ـ اندازها
- ۳۰ـ۸ سلام شاهنشاهی‌ـ سرود انقلاب
- ۳۵ـ۸ اعلام برنامه همراه با سرود معلم
- ۴۰ـ۸ نیایش
- ۰۰ـ۹ تاسیسات تلویزیون آموزشی
- ۱۰ـ۹ گفتگوئی با دبیران تلویزیون آمـوزشی تهران (قسمت اول)
- ۲۰ـ۹ برنامه هنری
- ۴۵ـ۹ فیلم‌داستانی برای کودکان
- ۱۰ـ۱۰ برنامه هنرمندان
- ۵۰ـ۱۰ قسمت دوم‌گفتگوئی با دبیران تلویزیون
- ۰۵ـ۱۱ فیلم هنری ، رقص رونما
- ۲۵ـ۱۱ مسابقات هـنری دانش‌آموزان دبیرستان های دخترانه تهـران (قسمت اول)
- ۰۰ـ۱۲ رقص های محلی تربت‌جام
- ۱۵ـ۱۲ برنامه هنرمندان
- ۳۰ـ۱۲ فیلم سینمائی
- ۰۰ـ۱۴ مسابقات هـنری (حرکات موزون)دختران دبیرستانهای تهـران (قسمت‌دوم)
- ۴۰ـ۱۴ فیلم داستانی
- ۲۵ـ۱۵ واریته هنرمندان
- ۰۰ـ۱۶ فیلم سینمائی
- ۳۰ـ۱۷ واریته هنرمندان
- ۱۰ـ۱۸ فیلم داستانی
- ۵۰ـ۱۸ واریته هنرمندان
- ۳۰ـ۱۹ قسمت سوم گفتگو با دبیران تلویزیـون آموزشی
- ۴۵ـ۱۹ واریته هنرمندان
- ۰۰ـ۲۱ سلام شاهنشاهی‌و پایان برنامه جشن سالگرد تلویزیـون آموزشی .

تلویزیون آمریکا

پنجشنبه

- ۰۰ـ۱۷ اخبار
- ۰۵ـ۱۷ شو لوک‌اوانز
- ۳۰ـ۱۷ دنیای حیوانات
- ۰۰ـ۱۸ اخبار مخصوص
- ۰۰ـ۱۹ اخبار
- ۲۰ـ۱۹ سان‌فورد و پسر
- ۵۵ـ۱۹ شو تلویزیونی
- ۰۰ـ۲۲ اخبار
- ۳۰ـ۲۲ پنجشنبه در سینما

جمعه

- ۳۰ـ۱۴ بازی هفته
- ۰۰ـ۱۷ اخبار
- ۰۵ـ۱۷ کیتی‌ولز
- ۳۰ـ۱۷ جهان پرشکوه والت‌دیسنی
- ۳۰ـ۱۸ تصویر بزرگ
- ۰۰ـ۱۹ اخبار
- ۲۰ـ۱۹ لوکال‌فیل
- ۳۰ـ۱۹ قانون آقای جونز
- ۰۰ـ۲۰ شو دنی‌کی
- ۰۰ـ۲۲ اخبار
- ۱۵ـ۲۲ کشتیهای المپیک
- ۰۵ـ۲۳ خیابان ۹۶

آقا؟ شما هرگز باین زیبائی ندیده‌اید. بامدلهائیکه
جنرال‌مد برای عید شما تدارک دیده هرگز به این زیبائی ندیده‌اید

مُد فقط مُد جنرال مُد
تلفن های جدیدجنرال‌مد۳۰۰۹۱ـ ۳۰۰۹۲ ـ ۳۰۰۹۳ ـ ۳۰۰۹۴

HHC
اطلاعیه شرکت هتلهای ایران
برای رزرواسیون اطاق در هتل زیبای داریوش شیراز در ایام نوروز بدفتر مرکزی شرکت هتلهای ایران واقع در ساختمان بنیادپهلوی‌تلفنهای۴۶۵۱۹ـ۶۶۱۹۴۹ـ ۶۶۲۹۷۹ مراجعه فرمائید .

آگهی استخدام

اداره لجستیکی هلیکوپترهای نیرو های مسلح شاهنشاهی به تعدادی کارمند (زن و مرد) در مشاغل مشروحه زیر نیاز و استخدام می نماید . واجدین شرایط با در دست داشتن عین مدارک خواسته شده به قسمت آجودانی این اداره واقع در جاده فرودگاه مهرآباد (شرکت سهامی صنایع هلیکوپتر ایران) مراجعه نمایند .

۱ـ منشی مدرک تحصیلی‌لیسانس زبان انگلیسی و گواهینامه ماشین نویسی فارسی و لاتین و تسلط کامل به زبان انگلیسی

۲ـ ماشین نویسی مدرک تحصیلی دیپلم کامل و گواهینامه‌ماشین نویسی فارسی و لاتین و تسلط کامل به زبان انگلیسی

۳ـ حسابدار مدرک تحصیلی لیسانس حسابداری تسلط کامل‌به زبان انگلیسی

۴ـ انباردار داشتن دیپلم کامل متوسطه و سابقه انبارداری و آشنائی کامل به زبان انگلیسی

م الف ۱۸۴۳۶

آموزش کامپیوتر
SYSTEM & COMPUTER GSC SERVICES & TRAINING
موسسه جنرال سیستمز
باهمکاری موسسات‌بین‌المللی
برای‌دوره های (تئوری وعملی)اصول مقدماتی کمپیوتر و برنامه‌نویسی RPG II-COBOL-FORTRAN- RPG-PL/1 (سیستم ۳آی.بی.ام)واپراتوری کامپیوترو‌پانچ ـ کدنگار مغناطیسی ـ آنالیز وطرح ـ سیستمهای مکانیزه‌تاتاریخ ۵ر۱۲ر۵۱ نامنویسی مینماید.
آدرس جدید : امیرآباد ـ مقابل پارک‌فرح ـ خیابان نوذری شماره ۴۰تلفن جدید ۹۴۳۱۵۸ـ۹۴۳۱۵۹

جالبترین برنامه ها و موزیک همراه با بهترین ...
فقط در محیط گرم واسینگ ...
باربکیو
خیابان پهلوی ... تلفن رزرو ۸۹۱۳۷۰

شنبه‌ها دنیای ورزش

جمعیت دختران دانشجو

از کلیه دختران دانشجوی دانشگاهها و مدارس عالی دعوت میکند جهت نام‌نویسی در کلاسهای انگلیسی ، آشپزی ، گل آرائی ،راهنمای زندگی، فلسفه و فن بیان همه روزه صبح ها از ساعت ۸ بامداد تا یك بعد از ظهر به سازمان زنان واقع در خیابان زرتشت کوچه نواختر شماره ۴ مراجعه فرمایند .

کفش ایتالیائی
بلا
آقای محترم ! شما درهرشرایطی که هستید بیک جفت کفش ایتالیائی بلا احتیاج دارید

میهمانی و جشن
ده تا یکهزار نفر در منزل
پذیرائی با غذای عالی
سالاد ـ پنج غذا ـ دسر
۱۰۰ ریال
تلفن ۶۶۳۶۳۵

برنامه هفتگی تالار رودکی

شنبه ٤ اسفند ۸ بعد از ظهر (تالار کوچك)
سه‌شنبه ۸ اسفند ۸ بعد از ظهر (تالار کوچك)
رسیتال آواز پری ثمر

باآثاری ازچایکوفسکی ـ مالو ـ دورژاك ـ موتسارت ـ گلوك‌ـماسکانی ـوردی وروسینی همراهی پیانو : هاینس سوسنیتسا ـ بهای‌بلیط ۵۰ ریال
(برنامه ٥ اسفند با همکاری انجمن فیلارمونیك تهران)

دوشنبه ۷ اسفند ۸ بعدازظهر (تالار کوچك)
موسیقی ایرانی

باشرکت ارکستر بانوان (سرپرست: افلیاپرتو) اجراکنندگان : خاطره پروانه ـ پریوش ـ افخم ـ طهوری‌ـ محمداسماعیلی‌ـ ارفع اطرائی‌وباشرکت شاعر معاصر پژمان بختیاری
(بهای بلیط . ۵۰ ریال)

چهار شنبه ۹ اسفند ۸ بعد از ظهر
اپرای (جانی‌اسکیکی) و (ایل تابارو)

اثر : پوچینی ـ نخستین اجرا در تالار رودکی
خوانندگان: جیسموندو ـ اسکالکو ـ وکیلی ـ رضائی ـ پیالوگا‌ـملکونیان ـ پارسی ـ کازاتو ـ و دیگر هنرمندان گروه اپرای تهران .
رهبر ارکستر : هکتوراوربون کارگردان : عنایت رضائی
بهای بلیط : ۳۰۰ ـ ۲۰۰ ـ ۱۰۰ و ۵۰ ریال
(دانشجویان نیم بها)
(کارتهای سبز آبونمان)

« مینی‌استپ »
حساب همهٔ تلفن‌های ولخرجو میرسه

انتقاد

شیر بی‌یال و دم و اشکم!

از حسین شمس ایلی

یک خانم سناتور در جلسه دوشنبه سنا ضمن برشمردن نقائص برنامه های آموزشی روی « دوره راهنمائی تحصیلی » تکیه کرد و گفت :

«دوره راهنمائی که همه تغییرات را روی آن بنانهاده‌اند نقائص زیاد دارد و این تنها گفته من نیست . معلم ها ، بازرس ها ، مدیران ، اولیاء دانش آموزان ، متخصصین و بالاخره همه میگویند این دوره ها ، جز تعداد بسیار معدودی ، معلم ورزیده ندارد ، ابزار کار ندارد ، کارگاه ندارد ،آزمایشگاه‌ندارد و این خود مسلم است که از چنین شیر بی یال و دم و اشکمی، کاری ساخته نیست ،»

خانم سناتور که به یقین در امور فرهنگی و آموزشی صاحبنظر است ، آنگاه چنین بازخواست میکند :

«من نمیدانم اصولا با چه حسابی و با چه تجهیزاتی یک مرتبه برای ۵۸۰ هزار نفر محصل برطبق آمار وزارت آموزش و پرورش کلاس راهنمائی باز کردند ... شما با چه تجهیزاتی یکباره در سراسر کشور اینکار را کردید ؟ با چه معیاری میخواهید استعداد اطفال را بسنجید و آنها را به رشته های مطلوب هدایت کنید ...»

و در همان روز و یا یک روز بعد شورایعالی آموزش و پرورش ،آئیننامه مدارس غیر دولتی را از لحاظ تاسیس مدرسه راهنمائی تحصیلی تکمیل کرد ، پنج ماده به آن افزود . منجمله که هر گروه فرهنگی حق ندارد بیش از دو مدرسه راهنمائی بازکند یا آنکه به دارندگان دیپلم نمیتوان اجازه تاسیس‌مدارس راهنمائی داد .

به خبری که در همین مورد در روزنامه چاپ شده‌بوداین نکته هم افزوده گردیده بود که هم اکنون تقاضاهائی برای تاسیس مدارس غیر دولتی در کمیسیون آموزشی شورای‌آموزش و پرورش تهران تحت رسیدگی است که از طرف گروه ها یا شرکت هائی داده شده که مدیر عامل آنها غیر فرهنگی و یا اعضای شرکت «کودک» هستند باین معنی که یک شخص باتفاق فرزندان خردسال شرکتی به منظور تاسیس مدرسه تشکیل داده است !

من هم مثل بسیاری دیگر هر دو خبر را خواندم و مطلب غیر عادی هم در آنها ندیدم ، سناتوری باقتضای شغل و موقعیت خود اطلاعاتی در اختیار همکاران خویش میگذارد و شورائی‌بخاطرشان اجلاسش موادی چند ، بر ماده های قبلی می‌افزاید و بعبارتی دیگر نه خانی می‌آید نه خانی میرود .

نه بیانات دلنشین جناب سناتور برایم غیرعادی بود نه تصمیمات تازه شورایعالی زیرا هنوز صابون دوره راهنمائی‌به جامه فرزندم نخورده و قصد دائر کردن شرکتی هم برای‌تاسیس مدرسه غیر دولتی ندارم . بعلاوه از آنجا که ما جماعت مردم تاخودمان گرفتار سئله‌ای نباشیم آنرا «مسئله» نمی‌دانیم به کته فرمایشات خانم سناتور و اثرات پنج ماده افزوده شده توسط شورای محترم پی نبرده بودم تا دیشب که پس از سالها به‌دیدن دوستی رفتیم و در فرصتی‌که‌باتفاق همسرش مشغول ترتیب‌دادن میز غذا بود ، گفتگوئی پیش آمد بین من و فرزند ۱۳ ـ ۱۴ ساله‌اوکه درکلاس دوم راهنمائی تحصیلی یک مدرسه غیردولتی است واز آنجاکه این پسربچه کم سن و سال نه به قصد عیبجوئی و منفی بافی بلکه برسبیل سرگرم ساختن میهمان پدر و مادر گزارشی از وضع مدرسه و کلاس خود میداد دریغم آمد حرفهای او ناگفته بماند . شاید که در این رهگذر مقامی ، مسئولی به آن‌عنایت کند و اگر قرار شد روزی روزگاری به‌وضع مدارس غیر دولتی ، علی‌الخصوص کلاس های راهنمائی آنها توجهی مبذول گردد ، صحبت ها و یا بهتر بگویم درد دل های این مخبر «دست اول» مد نظر گرفته شود .

او میگفت : آقا ما تابحال نزدیک صد تا دویست‌آزمایش وادرکتاب خوانده‌ایم اما فقط یک یا دو بار به آزمایشگاه مدرسه رفته‌ایم ، آنهم چه آزمایشگاهی که حتی جیوه هم ندارد . اما خیال نکنید آزمایشگاه مدرسه که جنبه کارگاه راهم دارد همیشه باین شکل است . یک روز بما خبر دادند فردا بازرس می‌آید ، همان روز قیافه آزمایشگاه عوض شد . در آزمایشگاه را که به اطاق مدیر هم باز میشد ، گشودند و کف آنرا قالی فرش‌کردند. دوتا تلویزیون آوردند و کارگذاشتند و به بچه ها سپردند ، هرکی ، هرچی از وسائل میکانیکی و برقی داره صبح فردا همراه بیاره که کارگاه و آزمایشگاه پربشه . ضمنا آقائی را آوردند که سبیل کلفتی داشت و بما گفتند اگر بازرس آمد و پرسید مشاور راهنمائی دارید اسم این آقا را بگوئید !

روز بعد بازرس آمد و از کلاس های راهنمائی تحصیلی مدرسه و «کارگاه» ما دیدن کرد . او یادداشت برمیداشت و مرتب‌میگفت خوبه ، خوبه ، آقائی‌هم که به‌عنوان‌مشاورراهنمائی ما معرفی شده بود ، در این دید و بازدید ها حضور داشت پس از رفتن بازرس ، قالی‌ها و تلویزیون‌ها از همانجائی که آمده بود برگردانده شد و بچه ها هم وسائل خود را برداشتندو بردند و آقای «مشاور راهنمائی» هم غیبش زد و بعداً یکی از بچه ها گفت روز جمعه که ما به سلف‌سرویس ... رفته بودیم ناهار بخوریم،«آقای مشاور راهنمائی» را دیدیم که پشت صندوق نشسته و حساب میکند !

و باز پسر دوستم برایم تعریف کرد :

آقا از معلمون چی بگم ، چند روز پیش برای ما بچه‌ها صحبت میکرد و میگفت : در این مدرسه به من فقط ماهی ۴۰۰ تومان میدهند و باوجود اینکه مدرسه غیر دولتی دیگری پیشنهاد کرده با ماهی ۶۰۰ تومان بیش آنها بروم ، اما چون وسط سال است و بشما علاقمند شده‌ام فعلا قبول نکردم .

و باز میگفت : آقای مدیر هر وقت که صحبت از کارگاه میشود ، به گوشه حیاط اشاره می‌کند و میگوید : انشاءالله در آن گوشه یک کارگاه بزرگ میسازیم و تمام وسائل آنرا می‌خریم ، اما ما بچه‌هامیدانیم که چنین نقشه‌ای در زمان‌تحصیل ما در این مدرسه عملی نمیشود چون وقتی آقای مدیر حتی از خرید جیوه هم امساک میکند چطور حاضر میشود کارگاه مجهز دائر کند و یا لوازم آزمایشگاهی بخرد ؟

صحبت های پسر دوستم با دعوت ما به سرمیز شام‌پایان رسید در حالیکه من هنوز به این فکر بودم که آیا تنها انتقاد های سناتور محترم و اضافه شدن چند ماده و تبصره به آئیننامه تاسیس مدارس غیر دولتی دردی را دوا میکند و آیا مدارس راهنمائی دولتی وضع بهتری از این نمونه دارند یا آنها هم همانطور که خانم سناتور گفتند : نه معلم ورزیده کافی دارند ، نه ابزار کار دارند ، نه کارگاه دارند نه آزمایشگاه ...

و سئوال سناتور بیادم آمد :

ـ شما با چه تجهیزاتی یکباره در سراسر کشور اینکار را کردید ؟ و با چه معیاری میخواهید استعداد اطفال رابسنجید و آنها را به رشته های مطلوب هدایت کنید ؟

چهل سال قبل دیروز

تعیین ثقل جمعیت در شهر طهران از احصائیه انتشاریافته بلدیه

تعیین ثقل جمعیت بدست آوردن عده نفراتی است که در روی هر ده‌هزارمتر مربع سکونت دارند ، مثلا ناحیه یک ارک چهارصد و شانزده هزار وهفتصد متر مربع (۴۱۶۷۰۰) سطح آنست و جمعیت مقیم در این ناحیه یکهزاروچهار صد و شصت نفر میباشد . بنابراین‌هر ۳۵ نفر در روی هرده هزار متر مربع سکنی دارند . فایده حساب مزبور که در احصائیه بلدیه تشریح شده اینست که معلوم می‌دارند کدام ناحیه ازنواحی شهر طهران بیشتر دارای جمعیت می‌باشد.

عودلاجان پرجمعیت‌ترین ناحیه

در سال ۱۳۰۱ ناحیه۹ عودلاجان پر جمعیت‌ترین نواحی طهران بود زیرادر روی هر ده هزار متر مربع دویست‌و دوازده نفر زندگی می‌کردند و لیکن در سال ۱۳۱۱ ناحیه ۸بازار برجمعیت‌ترین نواحی گردید ، چنانکه در روی هر ده هزار متر مربع ۲۳۸نفر سکونت دارند وهرگاه همین حساب را نسبت به سطح کل شهر مقایسه نمائیم در روی هرده هزار متر مربع ۱۰۵ نفر زندگانی می‌کرده‌اند در صورتیکه در سال ۱۳۰۱ ده سال جلوتر در روی هر ده‌هزار متر مربع ۸۰ نفر سکونت داشتند ، پس معلوم می‌شود که از ده سال قبل الی حال در هر ده هزار متر مربع ۲۵ نفر اضافه شده یا بطور کلی در ظرف ده سال ۶۵ هزار نفر بر جمعیت مقیم شهر طهران علاوه شده است .

عده باسواد اهالی طهران

در مدت ده سال اخیر ۱۶ درصد با سواد برطبقه ذکور و ۱۴ درصد برطبقه اناث افزوده شده است واز عدد‌بی‌سواد ها بهمین نسبت کاسته شده و همچنین نسبت به جمع کل (ذکور واناث) هرگاه مقایسه شود در سال۱۳۰۱ اهالی‌طهران ۱۹ درصد باسواد و۸۱ درصد‌بی‌سواد بوده‌اند ولی در سال ۱۳۱۱ صدی ۳۵ باسواد وصدی ۶۵ بی‌سواد بوده‌اند و بدین ترتیب در ظرف ده سال اخیر درجه سواد اهالی طهران ۱۶ درصد ترقی کرده است.

مقایسه عده باسواد مسلمان با ملل متنوعه

عده باسواد‌مسلمانان براساس‌احصائیه منتشره بلدیه در ظرف دهسال اخیر دو برابر ترقی کرده ولی عده باسواد زرتشتیان وکلیمیان در ظرف همین مدت ده‌درصد ترقی کرده‌اند.

در بین ملل متنوعه زرتشتی‌ها ازحیث سواد در ردیف اول قرار گرفته‌اند زیرا در ۱۳۰۱ نسبت به جمعیت خودشان صدی ۳۶ باسواد و در سال ۱۳۱۱ صدی ۴۸ باسواد داشته‌اند و در درجه دوم کلیمیان هستند که در سال ۱۳۰۱ صدی ۲۳ ودرسال ۱۳۱۱ صدی ۴۴ نسبت به جمعیت خود باسواد داشته و درجه سوم ارامنه هستند که در سال ۱۳۰۱ صدی ۳۴ و درسال ۱۳۱۱صدی ۴۳ باسواد داشته‌اند.

ولیکن مسلمانان نسبت به جمعیت خود در سال ۱۳۰۱ صدی ۱۷ نفرباسواد بوده‌اند و در سال ۱۳۱۱ صدی ۳۳نفر باسواد بوده‌اند . بنابراین عده باسواد مسلمانان در ظرف ده سال اخیر دو برابر ترقی کرده‌است.

نمایش لیلی و مجنون

نمایش لیلی‌و مجنون از طرف جامعه باربد در نمایشگاه نکوئی‌داده شد . قسمت‌های‌ظریف موسیقی مخصوصاساز آقای مهرتاش مدیر جامعه باربد فوق‌العاده مورد تحسین قرار گرفت.

چیزی که به تنوع این نمایش عالی‌افزوده اسماعیل مهرتاش بود دو قسمت اشعار کمیک بودکه درفواصل پرده‌ها توام با آهنگ مخصوصی خوانده شد وجمعیت را سرگرم ساخت ، این دو قسمت‌اشعار مضحک یکی اشعار(یکی یکپوله‌خروس) ودیگری (گل‌پونه نعناپونه) بود که‌آقای روحانی سروده بود.

اتمام ساختمان خیابان یزد

یزد ـ در اثر جدیت حکومت جلیله شن ریزی خیابان پهلوی یزد بطور مطلوبی باتمام رسیده دو طرف خیابان مذکور چراغ برق کشیده شد و هر روز طرف عصر در جداول اطراف آن آب جاری میشود و اهالی با نهایت مسرت جدیت حکومت را در این امر تقدیر میکنند.

بیمارستان بلدیه طهران

بدستور ریاست بلدیه طهران مقرر گردید ۲۰ عدد تختخواب به تختخواب های فعلی بیمارستان بلدیه اضافه شود .اداره صحیه ومعاونت عمومی بلدی طبق این دستورالعمل به تهیه مقدمات و تدارک اثاثیه و لوازم مبادرت ورزید .

چند خبر از خارجه

یك روز پاریس از کار افتاد

پاریس ـ اعتصاب عمومی در پاریس سبب تعطیل شهر شد . پس ازبانزده سال برای اولین دفعه صبح دوشنبه هیچ روزنامه‌ای در پاریس انتشار نیافت . کلیه مغازه‌ها تعطیل و وسایل نقلیه نیز حرکت نمی‌کنند . درمقابل تمام عمارات رسمی و دربتجارت‌خانه‌ها مامورین اعتصاب «رفتگران» پست می‌دهند در عوض قوای نظامی مامور حفظ اداره برق و گاز و آب هستند

این اعتصاب که از طرف کمونیست ها و سوسیالیست ها وقوع یافت بدون حادثه سوئی انجام گرفت ، تقریبا ۲۰ درصد از تمام ادارات و صنایع و کارخانجات و کارگرها در این اعتصاب عمومی شرکت داشتند ، پنجاه درصد از کارخانجات و صنایع فلزی مشارکت کرده بودند و ۲۰ درصد از سایر صنایع و تشکیلات دولتی .

کلیه مغازه‌ها و رستورانها وکافه‌ها وتئاترهاتعطیل است و غیر از خط آهن زیرزمینی‌هیچ وسیله نقلیه‌دیگری موجود نیست ، اتومبیل های باری با علامات مخصوص حامل مامورین اعتصاب در خیابانها در حرکت است و در مقابل اتومبیل های باری‌سنگین دیگری که حامل قوای نظامی هستند دیده می‌شوند .

پاریس بصورت سربازخانه درآمده است

تعداد قوای نظامی که فعلادرپاریس تمرکز یافته به بیست هزار نفر بالغ می‌گردد . علاوه بر این ۲۷ هزار نفر قوای پلیس و چندین هزار نفر گارد مسلح نیز مامور حفظ امنیت شهر میباشند بطوریکه پاریس منظره سربازخانه بزرگی را پیدا کرده‌است. اهالی پاریس روز قبل آذوقه زیادی منجمله شراب و شمع تهیه نموده بودند .

آرام و بی‌سر و صدا گذشت

پاریس ـ اداره پست و تلگراف و تلفن کار می‌کنند اما نمی‌توانند تمام وظایف خودرا انجام دهند .الکتریسته و گاز و آب شهر بطور عادی و نسبی تقسیم شده است ، غالب مدارس باز هستند ولی در بعضی‌ها معلمین‌فقط مراقبت می‌کنند . بر حسب دستوری که از طرف هیئت اتحادیه کارگران صادر شد مریضخانه‌ها برای حفظ جان مرضا دائر می‌باشند .بطور کلی پاریس وضع آرام و بی سروصدائی در این روز اعتصاب پیدا کرده و هیچگونه زد و خورد و حوادث سوء رخ نداد حتی سرویس نظافت شهر پاریس هم بطور نسبی کار میکردند .

(نقل از اطلاعات ۱۳اسفند ماه۱۳۱۲)

تهران فروشگاه رستگار ـ خیابان رودکی ـ جنب بانك اصناف
تهران فروشگاه رادیو هما ـ خیابان فردوسی ـ جنب سینما هما
آبادان فروشگاه طلائی ـ چهار راه امیری
تبریز فروشگاه فیروز ـ چهار راه شهناز
رضائیه فروشگاه شهر جوراب ـ خیابان پهلوی ـ پاساژ صولتی
کرمانشاه فروشگاه معینی ـ خیابان سپه

احمد احرار

زنان دربار ایران

ـ۳۷۰ـ

وثوق‌الدوله

استعفای کابینه

توده مردم که از گسترش نفوذ روس و انگلیس در ایران ملول بودند ، سقوط کابینه «وثوق‌الدوله » راباخوشوقتی تلقی کردند . «وثوق‌الدوله» هنگامی که کابینه خود را تشکیل داد در افکار عمومی وضع نامساعدی نداشت و مردم‌تاحدودی نسبت به وی خوشبین بودند ، اما بعد از ده ماه زمامداری ، وقتی کنار میرفت در محافل ملی و طبعا بین مردم بعنوان نماینده کروه ارتجاعی و جانبداران سیاست روس و انگلیس شناخته میشد .

«ستاره ایران» روزنامه افراطی که به مدیریت «کمال‌السلطنه» منتشر میشد، در مقاله‌یی راجع به «وثوق‌الدوله» و کابینه دهماهه اش چنین نوشت :

« کابینه وثوق‌الدوله بعد از دو ماه زمامداری سقوط کرد . هیچ کابینه‌ای را بخاطر نداریم در این مدت و زمان مشروطیت ایران باچنین فراغتی حکومت کرده باشد . این کابینه در عرض این مدت هیچوقت مخالفت از طرف ملیون بخود ندیده و برای جلوگیری از مقاصد و خیالات این کابینه هیچوقت عارض و مانعی از افراد ملت در جلو ایشان عرض اندام ننموده . کابینه وثوق‌الدوله میرود در حالیکه تاریخ ده ماهه آن فراموش ناشدنی است .

در عرض این ده ماه چنانکه بعد ها معلوم خواهد شد این کابینه اثرات فعالیت خود را در تاریخ مشروطیت ایران برای آیندگان بیادگار گذاشته که بمرور ملت فشار آنرا احساس کرده ثمرات تلخ آنرا خواهد چشید . کابینه وثوق‌الدوله مجالتا آنچه از پرده بیرون افتاده و فاش شده است چهار چیز برای ما تهیه و آماده نموده و میرود که هر یک از اینها بخودی خود (نظر به اهمیت اصل هر یک) در افکار ایران ـ خواهان حقیقی یکدنیا بدبختی راهمراه دارد .

اول ـ مسئله امتیاز خوشتاریا است. آنچه که ما اطلاع داریم این امتیاز به امضای وثوق‌الدوله رسیده است ولی از مندرجات امتیاز و شرایط آن‌ما رااطلاعی نیست . روزنامه های وقت هم در این باب چیزی ننوشته و گذشتن این امتیاز بطور سری و فوری بوده وکسی راخبری نشده است . حال که فاش و علنی‌گردیده باز نمی توان بطور یقین گفت که شرایط این امتیاز چه بوده و آنچه متاسفانه به تحقیق پیوسته گویا معادن نفت شمال و امتیاز معادن قراجه داق در این امتیاز به خوشتاریا داده شده است . اگرچنین باشد این خود یادگار بدی است که از کابینه وثوق‌الدوله برای ما می ماند.

دوم ـ تصدیق و اجازه ژاندارمری جنوب است ، این مسئله منطقه نفوذموهومی را که در سال ۱۹۰۷ بین دولتین روس و انگلیس روی کاغذ آمده بود تائید و یک حق تصوری را مستقیما تصدیق می نماید . خوشبختی ما در اینجاست که رژیم‌قدیم روس عوض‌شده ومارا ازیک‌بلای استقلال سوزی خلاصی داد وگرنه مسئله ژاندارمری جنوب بایک عملیات جدی‌تری درمنطقه شمال نیز بموقع اجراء گذاشته میشد چنانکه اثرات آن قبل از این واقعات ظاهر و علنی شده‌بود .

سوم ـ تعیین حکام ومامورین ولایات .این خود یک معمای لاینحلی برای کابینه آتیه خواهد بود که در حل آن پلاشک دچار مشکلات شده خودرادرمحظور خواهد دید. حال کابینه بُعدی چه اقداماتی برای تصفیه این قضیه کهموافقتها پیش‌آمد های‌امروزی داشته باشد اتخاذ خواهد کرد،معلوم‌نیست.

چهارم ـ مسئله اجازه تحدید تریاک است که کابینه‌وثوق‌الدوله‌بتجارتخانه طومانیانس داده است . دراین مطلب نیز بسیاری ناراضی و عدم صلاحیت آنرا تابحال بطور ملایمت اظهار کرده‌اند . کابینه وثوق‌الدوله میرود واین چهارقضیه‌ازظرف کابینه ایشان برای ما یادگار میماند که در تاریخ عمر ده ماهه این کابینه فراموش ناشدنی است.

کابینه آقای علاءالسلطنه درشرف تشکیل است. باید فداکاری این شخص محترم مسن را که در چنین روزی پیشقدم و با این مشکلات حاضره مقام ریاست وزراء را قبول فرموده‌اند منتظر بود . البته چنانکه سابقا گفتیم حالت حاضره ایشان اقتضا ندارد که تحمل مشقات واداره کردن یک چنین مقام عالی را به تنهایی بنمایند ولی امیدواری عمده ما برای اعضاء صالح و فعال کابینه ایشان است که اسامی آنهارا از قبیل آقای مستوفی‌الممالک و مشیرالدوله و دیگران می شنویم.درچنین روزی که درتاریخ مشروطیت ایران بی نظیر است فداکاری واصلاح‌ایران وجبران‌خسارت کابینه‌سابق بعهده‌اشخاصی است کهدر دورهزمامداری ووزارت خودشان امتحان خوبی داده و خوشبختانه در این کابینه عضویت پیدامیکنند.

علاءالسلطنه باز میگردد

مقتضیاتی که به عمر کابینه «وثوق‌الدوله » پایان داده بود ایجاب میکرد کابینه‌یی برخوردار ازوجاهت ملی زمام کاررابدست گیرد .

جدول کلمات متقاطع

شماره ۵۵۷۰

طراح جدول : ف ـ جاوه

افقی :

۱ـ از معروفترین زنان سیاستمدار در عصر حاضر ـ عددی است ۲ـ لقب دیگری برای دلبری طناز ـ از پهلوانان ناکام ـ بوی خوش ۳ـ سال آینده سال آن است ـ پیغام و خبر ـ سرش را ببرید یا نبرید گردنش دراز است ۴ـ پول خارجی ـ ستون سر ـ از خوردنیهای دل‌ناپذیر ـ پدران ۵ـ رحم ـ اگر شیرداشت قلمی مرغوبتر بود ـ تزیوش ۶ ـ دم در کشیدن ـ رابطه‌برقرار کردن ۷ ـ زادگاه امپراطور معروف فرانسه ـ از مجلات ادبی قدیم فارسی ـ نکوهیدن ۸ ـ قبیله حاتم ـ گل مست و خمار ـ بسیار نباشد کم است ـ رود آرام ۹ـ پیرو ـ بالاخره در پیکار ویتنام تا اندازه زیادی حرف خود را به کرسی نشاندند ـ یکی از اصول ۱۰ـ فعلا دور دور آنهاست ـ فراوان ۱۱ ـ ظلم ـ از انواع حرف ـ برسقف میکوفتند و گچ روی‌آن‌می‌کشیدند ۱۲ـ دست و دلباز ـ واحد ـ جامه ـ شش ۱۳ـ چشم‌گرسنه و خسته میزند ـ خشمگین و خروشان ـ از کارخانه های لوازم آرایش ۱۴ ـ پسر هارون‌الرشید ـ نوعی آهنگ‌مذهبی فرنگی که در مراسم عزاداری اجرا میشود ـ خدای رقص هندو ۱۵ـ دنباله سوزن ـ از داستانهای معروف ویکتورهوگو که چندین بار به فیلم درآمده است .

عمودی :

۱ـ علت و موجب ـ از شهر های قدیمی ایران۲ـ دوگانه به یکی‌بهتراز دو تا میرسد ـ همراه رودیارکیپنگ ـ آب بسته ـ مغز ۳ـ کشتی جنگی ـ وارونه طاق‌باز ـ تعطیل تابستانی‌حرام میشود ۴ـ داخل ـ پیشخدمت رستوران ـ حرف تعجب ـ بچه ناخوش و ناراحت میزند ۵ ـ پارچه ابریشمی ـ ویزا ۶ ـ قبض وصول ـ رسوا و بدنام ـ از پیشروان مد جدید زنانه که خالها را به شکل اشکال‌هندسی درآورد ۷ـ توهین کردن ـ شیوه مستان ـ ظرف بزرگ ابغوره و سرکه ۸ـ واحد وزن ـ هراس و ترس ـ همراه زنجیر بر پای بند می‌گذاشتند ـ شب قبل ۹ـ تکرار یک حرف ـ متخصص ـ مایه شرافت تن آدمی ۱۰ ـ گیاه ـ از رقصهای قدیمی که هرگزازمد نیفتاده است ـ هشتم ۱۱ـ برای‌پنهان‌کردن برجستگی شکم بکار میبرند ـ از گاز های آلی ۱۲ـ قسمتی از اوستا ـ همراه سدر در واپسین مرحله بکار می‌آید ـ بدی ۱۳ـ آمد و رفت داشتن ـ استفاده ـ مکر وحیله ۱۴ـ ماه زمستان ـ اگر خوش باشدمعطراست ـ بحث‌ومشاجره ـ کمربند زمین ۱۵ـ آنها که از یک مقوله سخن گویند ومتفق‌ـ العقیده باشند ـ بهبود یافتن .

حل جدول شماره ۵۵۶۹

آگهی استخدام

الف ـ بیمارستان گارد شاهنشاهی بمنظور تکمیل کادر خود احتیاج به تعدادی خدمه زن و مرد باشرایط زیردارد:

۱ـ تابعیت دولت‌ایران.
۲ـ حداقل داشتن ۱۸ سال‌تمام و نداشتن بیش‌از ۳۵سال.
۳ـ دارابودن‌برگ خاتمه خدمت یا معافیت قانونی.
۴ـ نداشتن سابقه محکومیت جزائی موثر.
۵ـ نداشتن محکومیت کیفری و عدم معروفیت به فساد عقیده‌و اخلاق.
۶ـ داشتن گواهینامه شش ساله ابتدائی.
۷ـ داشتن تناسب اندام و سلامتی کامل طبق نظر بهداری گارد شاهنشاهی.

ب ـ واجدین شرایط میتوانند همه روزه بغیر از روز های تعطیل جهت استخدام و یا اطلاع بیشتر به‌سلطنت آباد جاده لویزان درب شرقی پادگان سلطنت‌آباد آجودانی کل گارد شاهنشاهی مراجعه فرمایند.

م‌الف ۱۸۴۳۴

گارد شاهنشاهی

گفتگو با عثمان سمین، کارگردان بزرگ افریقائی

سینمای افریقا فقط وسیله تفریح نیست

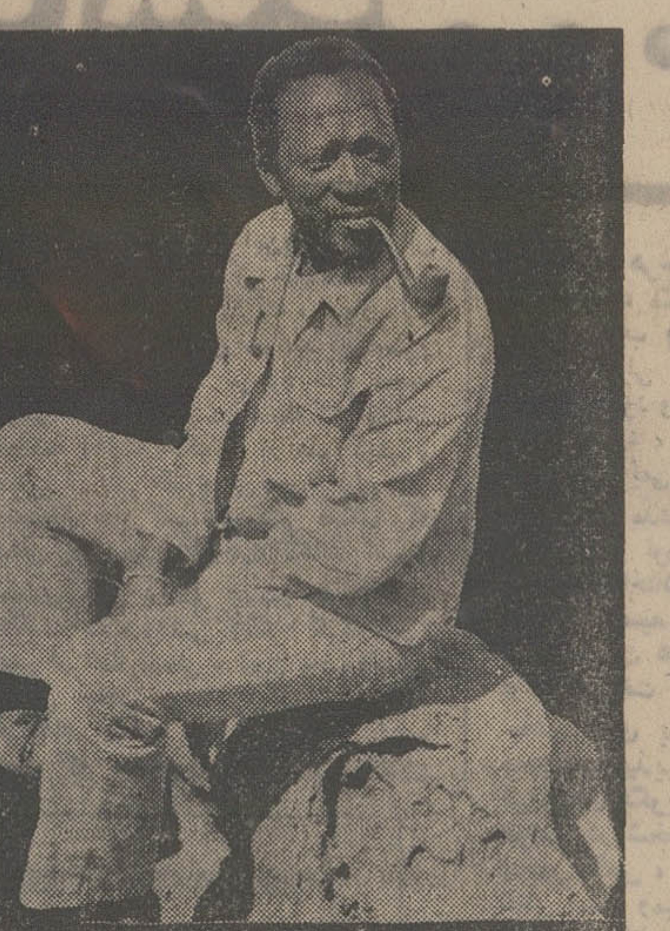

عثمان سمین کارگردان مشهور سنگالی

روز هشتم ژانویه که «عثمان سمین» پنجاهمین سالگرد تولد خود را جشن میگرفت هیچ اثری از پنجاه سالگی در قیافه‌اش مشهود نبود: نه چشمان ریز و براقش اورا پنجاه ساله می نمود و نه ریش تنك مشکی‌اش.

او فرزند ماهیگیری اهل دماغه سبز است که در «زیگین شور» بدنیا آمد، زندگیش با خشونت های استعماری باد س و ناکامی و با فقروبدبختی توام بوده وقبل از آنکه قدم به جهان سینما بگذارد ابتدا سرباز مستعمرات بوده وسپس در «مارسی» به کارگری در بارانداز اشتغال داشته پس از چندی وارد امور سندیکائی گردید و به کمونیستها گروید بعدا به رمان نویسی وشاعری و سرانجام به تهیه و کارگردانی فیلمهای سینمائی پرداخت و بالاخره به ثروت وشهرت وافتخار رسید.

مردی‌است دلپذیر مخصوصا وقتی سرزده به‌ویلای مسکونیش در «یوف» واقع درحومه داکار، کنار دریا که خوددر ساختمانش شرکت داشته وارد شوند. او را در کنار همسرو دو فرزندش در قالب شخصیت دیگری خواهند یافت.

او مردی هنرمند است که طبعا امتیازاتی را که فیلمهایش کسب کرده حقیر نمی شمارد ازجمله فیلم «سیاهپوست» (۱۹۶۶) فستیوال کارتاژطلای بیشماری نصیب او کرد.

فیلم «اعتبارنامه» او (۱۹۶۸) برنده جایزه اختصاصی هیئت داوران فستیوال ونیز شد. در فستیوال مسکو فیلم «امی تائی» او برنده مدال نقره گردید (۱۹۷۱) حتی در فستیوال‌های مختلف حاضر شد جزء هیئت داوران شرکت کننده باشند.

«عثمان» هرگز ازموفقیت مست ومغرور نشده و هیچ فرصتی را برای بیان اوضاع موجود از دست نداده‌است. تمایل او به برداشتن نقابی که چهره استعمار نورا پوشانده، درتمام آثارش بنحو جلبی بیان شده‌است کافی‌است انسان به سخنانش گوش دهدتا دریابد که افکارو اندیشه‌های او بازندگیش یکی است

عثمان را در فستیوال بین‌المللی فیلم تهران دیدیم ودر روزنامه اطلاعات مصاحبه‌ای از او چاپ شد. اینك قسمتهائی از متن مصاحبه او با یکی از نویسندگان مجله هفتگی افریقای جوان:

افریقای جوان: شما با تهیه شش فیلم کوتاه وسه فیلم بلند طی دهسال اخیر جزو مشاهیر سینمای آفریقا شده اید ولی شهرت شما شهرتی است که به‌بدی شناخته شده آیا واقعاً شما یك ماجراجوی سینمائی هستید یا هنرمندی عصیانگر یدو یا یك «سینماچی»

مرادر بیان افکارم در چکونکی تشریح مسائل نمی پسندند من ساده ؟

عثمان: مشکل می‌توانم بگویم که من کیستم هر کس درباره من هرچه دلش میخواهد بگوید، من ناراحت نمی شوم. آنچه مسلم است من وجوددارم و این چیزی است که هیچکس نمی‌تواند منکرش شود. مرده یا زنده بهر حال من وجوددارم ووجودخواهم داشت واما درباره زندگی شخصی‌ام باید بگویم راه موجودیت من یا طریقه بیان افکار و احساساتم مسئله دیگری است که درباره آن چیزی نخواهم گفت:

افریقای جوان: ولی آثار شما بوی خشم وغضب میدهد. آیا ممکن است کینه و خشم در شما باشد؟

عثمان: کینه و خشم از چی؟ مسئله همین جا است چنانچه من برای یك انقلاب سوسیالیستی بیطاقت شده باشم بخودم مربوط است. دراینمورد نباید گفت در من کینه وخشم وجود دارد من همچنان فکر می کنم که آینده مال ماست من خیلی فرصت دارم وقت من زیاد است من ابدیتم جاودانی هستم مثل همه مردم دیگر آنها هم جاودانی‌اند من خوب میدانم که افرادی هستند که روش درافریقا زندگی می کنم ولرجیح میدهم که همیشه درافریقا زندگی کنم و درافریقا به خاك سپرده شوم. آنچه باید بگویم می گویم واز هیچکس واهمه ندارم من نشان خواهم داد که افریقائیها چطور زندگی می کنند و طرز زندگی آنانرا تشریح خواهم کرد.

افریقای جوان: غربی‌ها تعمدا تصور میکردند که شما یك زندگی جدا ازدیگران دارید ودر تجمل و شکوه ودوراز مردم بسر میبرید در صورتیکه زندگی شما یك زندگی ساده است و میان خانواده‌ای ساده ومثل دیگران زندگی می کنید زندگی کمال مطلوب و «ایده آل» شما از زندگی چیست ؟

عثمان: کمال مطلوب من در زندگی یا بقول شما زندگی ایده آل من شرکت در شادی زندگی مردم است. بعقیده من هنرمند بودن مانع آن نیست که انسان مثل دیگران زندگی کندوزندگیش تصویری از زندگی تمام مردمی باشد که در این کشور یادراین قاره بسر میبرندمنهم مشکلات آنها را دارم و یکی از این مشکلات درحال حاضر مسئله برنج است. دیگران هم همین مشکل را دارند. همه ماهه من بایستی برای خوراك اعضاء مختلف خانواده‌ام سیصد کیلو برنج پیدا کنم همین خود بمن امکان میدهد که افکار درونی دیگران و آنچه که فکر آنانرا بخودمشغول داشته است بیان کنم و اشتغالات ذهنی سنگالی طبقه متوسط را تشریح نمایم.

نقد فیلم نجات یافتگان

رضا سهرابی

تمدن در محاصره بدویت

صحنه‌ای از فیلم نجات یافتگان

محصول ۱۹۷۲ کمپانی برادران وارنر ـ کارگردان: جان بورمن ـ بازیکنان: جون وایت ـ برت رینولدز ـ ندبینی ـ جیمزدیکی ـ تهیه کننده: جان بورمن.

★

فیلم با عشق به طبیعت ونفی تمدن و زندگی ماشینی شروع میشود. چهار مرد میخواهند تعطیلات آخر هفته‌ی خود را با عبور از رودخانه‌ی وحشی بگذرانند. تا مرحله‌ی رسیدن این چهار مرد به ابتدای رودخانه، بنظر میرسد که فیلم مدافع طبیعت است. طبیعت زیبا و الهام بخش ولی با ورود چهار مرد به رودخانه، طبیعت آنسوی چهره خود را نشان میدهد... با هر بخش به زندگی بدوی و گیرودار تنازع بقاء نزدیکتر میشویم. درطبیعت بشر وحشی‌تر است. خود طبیعت و آدمهائی که درطبیعت زندگی میکنند سخت وحشی‌تر از تمدن و مردم متمدن‌هستند. مردی کوهنشین سبعانه به یکی از این چهار مرد هجوم می‌آورد و مرد کوهنشین دیگر هم قصد تجاوز به دیگری را دارد که با یک آلت قتاله‌ی بدوی ـ تیر و کمان ـ بقتل میرسد. دیگری فرار میکند و ترس برای چهار مرد آغاز میشود.

زندگی رعب‌آلود چهار مرد که نتیجه‌ی فرار آن مرد کوه نشین است، پیش میرود، هر لحظه ترس بیشتر بروجودآنان مستولی میگردد... بهر کیفیتی که هست آنها به نقطه‌ی انتهائی رودخانه میرسند، به تمدن میرسند ولی رودخانه آرام شده است، از بدویت خبری نیست. نقطه‌ی پایان مثل آغاز آن دور از توحش و سبعیت است. و از این لحظه ببعد مردانی که باقیمانده‌اند، در ترس کامل بسر میبرند... اینها همان آدم های نقطه آغاز نیستند، تغییر کرده‌اند، زندگی تغییرشان داده است...

در حقیقت این سفر رودخانه‌یی سیری در زندگی است، توجه کنیم به آرامش شروع فیلم، ابتدای رودخانه‌یی که طی میشود و بعد آرامش پایان آن... تولد و مرگ هم‌همین آرامش را باید داشته باشند. طغیان بین این دو آرامش طغیان زندگی نیست ؟

این مایه‌ی کار تازه‌ی «جان‌ـ بورمن»، نجات یافتگان است، که نماینده‌ی عقاید این مرد از زندگی است.

عقایدی که به‌دو شکل متفاوت در آثار قبلی این فیلمساز نیز مطرح شده‌اند: درست به‌هدف و جهنم در اقیانوس آرام... بورمن با پرداختی نسبتا کامل سینمائی به مبنای سوژه‌یی ساده این عقاید را شکل میدهد.

نجات یافتگان بار دیگر ثابت میکند که سینما محتاج گنده‌ـ گوئی های داستانی و قصه‌پرپیچ و خم نیست.

تازه های سینما

زنها و مردها نزاع می کنند

«جک لمون»، کمدین سینمای امریکا، در فیلم کمدی تازه‌یی بازی می‌کند به نام «نزاع بین زنها و مردها» که در روال کار های دیگر «لمون» است. در ابتدا قرار بود این فیلم را خود «جک لمون» که با فیلم «پدر بزرگ» به جمع کارگردانان پیوسته کارگردانی کند ولی بعدا به علت قرار دادهائی که برای بازی در فیلم بست، کارگردانی این فیلم به‌ملویل شاولسون محول شد.

تروفو وشب امریکائی

فرانسوا تروفو کارگردان بزرگ سینمای فرانسه و منتقد سابق مجله‌ی کایه‌دو سینما که تا بحال فیلم های درخشانی چون چهارصد ضربه، کودک وحشی، زیبای می‌سی‌سی‌پی و فارنهایت ۴۵۱ ساخته است اخیرا کارگردانی فیلمی را آغاز کرده تحت عنوان «شب امریکائی» در این فیلم ژاکلین بیسه، ژان پی‌یر امون، الکساندرا استوارت شرکت دارند وخود «تروفو» نیزدرآن نقش یک کارگردان فیلم را ایفا می‌کند.

«تروفو» قبلا در فیلم «کودک وحشی» ایفاگر یک نقش مهم بوده است.

نسخه‌ی تازه‌ی دن کیشوت

تا به حال بر مبنای داستان معروف «سروانتس» «دن‌ـ کیشوت» نمایشنامه های متعدد و فیلمهای مختلفی ساخته شده است که معروفترین انها دن کیشوت «گرگوری گوزنتسف» سازنده‌ی هاملت وشاه‌لیر ـ است. اخیرا دینود ولارینتس از روی یک نمایشنامه‌ی موزیکال برمبنای «دن‌کیشوت» فیلمی تهیه می کنند که برای آن عنوان «مردی از مانشا» را برگزیده است بازیگران این فیلم پیتراوتول وسوفیا‌ـ لورن هستند که آنرا «آرتور میلر» کارگردانی میکند

دسیکا و «تعطیل»

نام آخرین فیلم «ویتوریو دسیکا» تعطیل است که در آن «فلوریندابولکان» نقش اصلی را ایفا می‌کند. تعطیل نسبت به آثار اخیر دسیکا، زمینه‌ی تازه‌یی دارد.

جان فورد باز هم فیلم می سازد

از زمان اخرین فیلمی که «جان فورد» بزرگمرد سینمای امریکا ساخت، سالها میگذرد. شکست تجاری چندفیلم اخر جان فورد باعث شد که تهیه‌کنندگان تاجر های احمق سینمای امریکا او را طرد کنند و پروژه های تازه او رابرای فیلمسازی نپذیرند. و فورد چه تلاشها کرد که بار دیگر بعد از دهها سال فیلمسازی پشت دوربین قرار بگیرد. و حالا فورد کبیر که به حق سینمای راستین مدیون اوو امثال اوست قرار است فیلم تازه‌یی بسازد. یعنی پذیرفته‌اند که او فیلم بسازد فورد طی چند سال که فیلم نمی‌ساخت چند داستان برای کارگردانی آماده داشت و قرار است که از روی یکی از این داستانها فیلم بسازد. به احتمال قوی فورد یکی از این داستانها را که توسط یک نویسنده‌ی برزیلی نوشته شده، به فیلم برمی‌گرداند.

شرکت سهامی ماشین سازی اراک
اولین سازنده دیگ بخار در ایران از نوع
تامپسون کاکران
بظرفیت وفشارهای مختلف

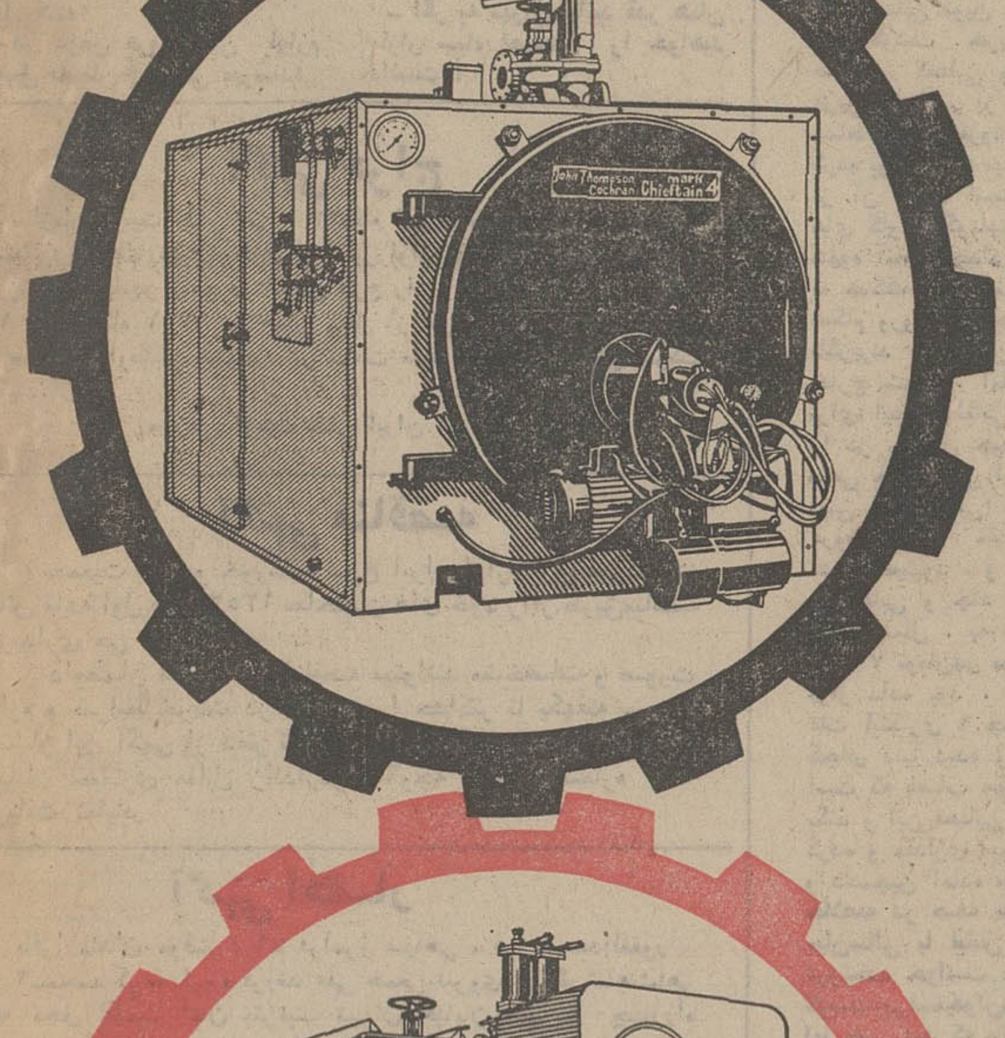

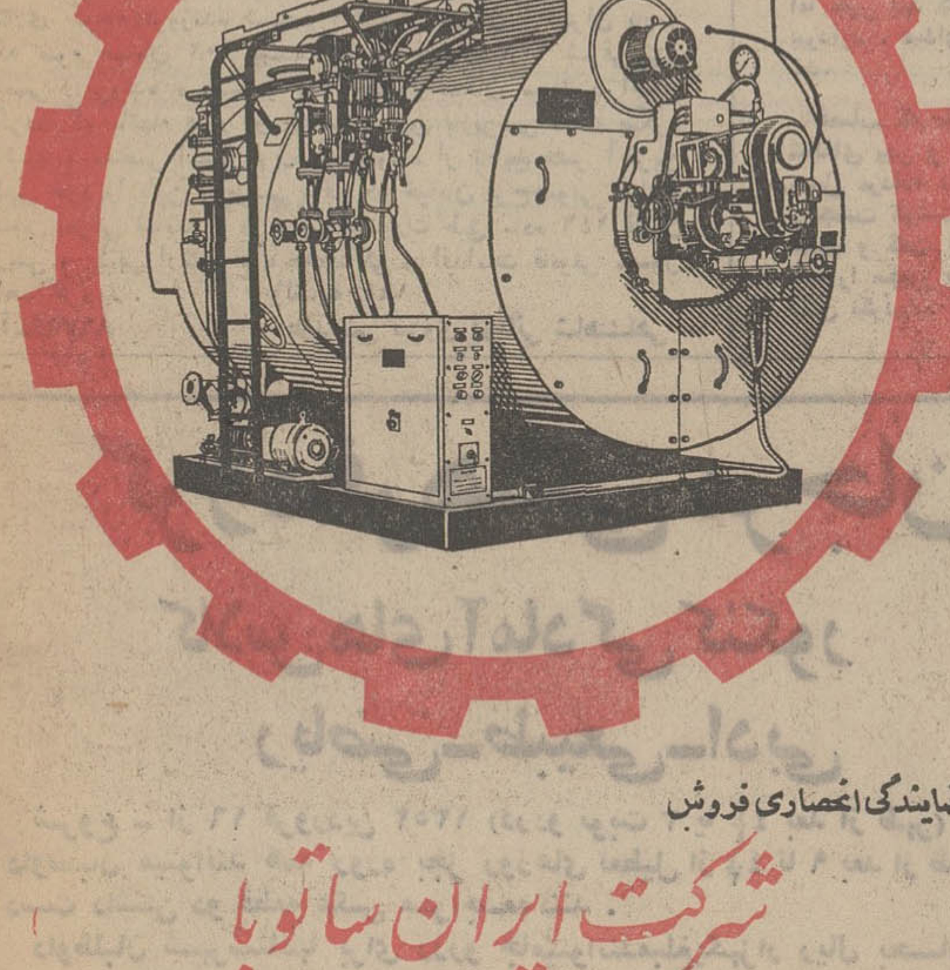

نمایندگی انحصاری فروش
شرکت ایران ساتوبا
خیابان سعدی ـ شماره ۵۸۸ تلگرافی، ایران ساتوبا ـ تلفن ۹-۳۰۳۲۰۷

شرکت ملی گاز ایران

اطلاعیه

همانطور که قبلا باطلاع ساکنین محترم پایتخت رسید اشخاصیکه مایلند ساختمان های خود را بالوله‌کشی گاز مجهز نمایند لازم است قبلا با مراجعه به شرکت‌ملی گاز ایران (منطقه تهران میدان ۲۵ شهریور) یکنسخه کتابچه «استاندارد لوله کشی گازطبیعی در داخل‌خانه‌ها‌ـ ساختمانها و واحدهای تجاری» دریافت و لوله‌کشی گاز ساختمانهای خود را براساس آن انجام دهند بدیهی است هنگام نصب انشعاب گاز منازل که پس از ایجاد شبکه های گاز رسانی در تهران صورت خواهد گرفت آزمایشات لازم از نظر تطبیق با استاندارد های فوق‌الذکر توسط شرکت ملی گاز ایران بعمل خواهد آمد و در صورتیکه نواقص یا مغایرتی مشاهده گردد قبل از رفع آنها از برقراری جریان گاز خودداری خواهد شد.

آگهی تجدید مزایده
معادن شن و ماسه خارج از محدوده شهرستان شیراز

اداره کل اقتصاد فارس بهره‌برداری از معادن فوق‌الذکر را برطبق مشخصات تعیین شده برای مدت ۱۲ سال از طریق مزایده واگذار می‌نماید.

داوطلبین میتوانند به اداره مذکور مراجعه وبرك شرائط و مشخصات این معادن رادریافت نموده ومبلغ یکصد هزار ریال به حساب ۲۵۱۳۵ اداره کل اقتصاد فارس نزد بانك ملی ایران شعبه شیراز بابت سپرده شرکت در مزایده واریز و پیشنهاد خودرا به ضمیمه فیش رسید سپرده درپاکت لاك و مهرشده تا آخروقت اداری روز ۱۶ر۱۲ر۵۱ مستقیما به دفتر اداره کل اقتصاد فارس تسلیم و رسید دریافت دارند پیشنهادات رسیده در ساعت ده صبح روز بعد یعنی روز ۱۷ر۱۲ر۵۱ بازو برنده مزایده تعیین میشود اداره کل اقتصاد دررد ویاقبول کلیه پیشنهادها مختار می‌باشد.

مدیر کل اقتصاد فارس ـ زمانزاده

آب گرمکن گازی دیواری کوینترا
فقط ۲۴/۵ گرم گاز در دقیقه مصرف میکند ودر مقابل ۱۲ لیتر آب گرم به شما میدهد.

کوینترا
دراندازه های مختلف
• دارای ضامن ایمنی ترموالکتریکی
• فندك خودکار الکتریکی
• پیلت سه شعله
• کوره فلزی مخصوص وکلید تنظیم حرارت وخیلی مزایای دیگر.

میراژ
سازمان پخش شرکت بازرگانی میراژ
تهران ـ خیابان شاه ـ ساختمان کسری ـ شماره ۲۹ ـ طبقه سوم ـ تلفن ۶۶۹۱۳۷
ازشهرستانهائیکه نماینده نداریم نماینده فعال می‌پذیریم

گیر جمعه

اگر علم در ثریا باشد...

نوشته : عیسی ضیاء ابراهیمی
معاون و معلم مدرسه عالی اموراداری و بازرگانی کرمان

درشماره ۱۹ آذر روزنامه محترم اطلاعات مقاله‌ای از آقای دکتر جلیلی رئیس محترم دانشکده ادبیات زیر عنوان «فلسفه غرب در روشنائی تفکر ایرانی» درج شده بود که در آن توصیه کرده بودند به تفکر اشعری که بعض متفکران ایرانی را بخود مشغول داشته توجه شود. در شماره ۲۸ آذرماه آقای دکتر جواستانی تفکر اشعری را مطلوب مردم تنبل و بی سواد دانسته و نوشته‌اند که مذهب شیعه گرایش شدید اعتزالی دارد. متاسفانه هیچیك از دونویسنده محترم باین مسئله توجه نفرموده‌اند که این مکتبها فی‌الواقع به تشویق خلفای عباسی در مقابل مکتب شیعه رواج یافته‌است. طبعا هر یك از این دو مکتب شواهدی از قرآن کریم برای اثبات نظریات خود ذکر کرده‌اند، اما اگر وقت کنیم ملاحظه خواهیم کرد که هر کدام قرآن را بانظر خود تفسیر کرده‌اند، نه آنکه نظر خود را مطابق باقرآن کرده باشند.

خوشبختانه درهر عصری علمای بزرك شیعه نیز در میان بوده‌اند که به نشر مکتب آل محمد علیهم السلام پرداخته‌اند. خصوصیت این مکتب آنست که همه‌اش ماخوذ از قرآن کریم و فرمایشات پیغمبر اکرم (ص) است که هرچه فرموده، بوحی خداوند متعال بوده که خود خالق این عالم است.

یکی ازعلمای بزرك شیعه، مرحوم شیخ احمد احسائی بوده که در اواخر قرن یازده هجری میزیسته وسبب نشر روز افزون این مکتب شده‌است. کوشش این عالم بزرك و شاگردانش در راه نشر مکتب آل محمد (ص) در آن حدوسیع بوده‌است که بعضی اورا موسس مکتب خاصی شمرده‌اند که بعدا به نام مکتب شیخیه مشهور شده‌است. اساس این مکتب مبنی برنظریات فکری است که منحصرا ماخوذ از قرآن و احادیث باشد و حتی‌الامکان بااعمال تجربی تایید گردد، باین معنی که چون این احتمال میرود که در فهم آیات قرآن کریم و الفاظ احادیث خطائی پیش آید، تاآنجا که ممکن است باید به تجربه پرداخت تا از این جهت صحت استنباطات ازراه تجارت علمی نیز به ثبوت برسد، وبه‌عبارت دیگر تفکر تنها یا تجربه تنها فایده ندارد وروی همین اصل علمای بزرك این مکتب که همه ایرانی بوده‌اند بیش از نهصد و پنجاه جلد کتاب در علوم مختلفه از قبیل حکمت الهی، حکمت طبیعی (فیزیك، شیمی، طب، نجوم وروان‌شناسی) وعلوم ادبی نوشته‌اند و چون با استدلال باین آیه از قرآن کریم «در خلق خدا تفاوتی نمی‌بینی» معتقد بوده‌اند که صحت استنباطات والهامات فکری باید در همه علوم مشاهده شود، ازاینرو در هر یك از کتب خود سعی کرده‌اند که از موضوع کتاب دلایلی برصحت سایر استنباطات علمی خود اقامه کنند و مثلا در توضیح مسائل علم نحو که در نظر ابتدائی ربطی باکیفیت خلقت ندارد، شواهد و قراینی برصحت نظریات فلسفی خودبیان داشته‌اند. این رویه که بر خلاف مکتب های دیگر حکمت، دراین مکتب مورد توجه قرار گرفته، بسیار جالب است و برای مزید اطلاع خوانندگان محترم خلاصه آنچه راکه مرحوم حاج محمد کریم خان کرمانی در خاتمه کتاب مرآت الحکمه (آئینه حکمت) در علم کیمیا و شیمی از نظر تئوری مرقوم فرموده، در اینجا نقل می کنم «نصیحتی میکنم که بدانی بین حق و باطل چهار انگشت است و شنیدن مثل دیدن نیست و هرچه از حکمت شنیده باشی وفکر کرده باشی، ایمن از خطا نیستی، چون معصوم نیستی ودراول جاهل بوده‌ای و کم کم چیزیاد گرفته‌ای وآنچه نمیدانی بیش از اینها است که میدانی، باین جهت انسان اعتماد بر هرچه شنیده وفکر کرده نمی تواند بکند، مگر آنکه آنرا بامیزانی بسنجد و کتاب و سنت البته میزان صحیحی هستند، ولی چون از الفاظ آنها باید استنباط نمود واحتمالات زیادی درمفاهیم الفاظ میرود، بعمق بسیاری از مسائل بطور قطع ویقین نمی‌توانی رسید و توزین باآن هاکار هر مدعی نیست، چون کسی می تواند چنین توزین بکند که همه آن هارا بفهمد واختلاف در آنها نبیند و باین مقام جز خصوصون نمیرسند. پس آسان ترین میزان ها انسان کاملی است که او را به صفت کمال شناخته باشی، وهر چه فهمیده‌ای براوعرضه کنی، و هر چه او گفت پذیری اگرچه بر خلاف آنچه فهمیده‌ای بگوید. چون احتمال انحراف حواس در شخص کامل، از نوع انحرافات شخص ناقص، نیست ولی آنهم بازمیزان لفظی است ومیتنی بر شنیدن از او و دیدن در کتاب او است و همان احتمالات لفظی که در کتاب وسنت هست، در گفته ونوشته او اگر چه وضوح وتفصیل بیشتری دارند وباز هست. ولی میزان خارجی که عینا با چشم آنرا ببینی، این علم الهی نبوی علوی است، یعنی علم کیمیا. پس در آن است شهادت برآنچه غایب است وکشفی است برای آنچه در پرده است و تجسم حقایق است و آینه حکماست و در آن هر قریب و بعید و هر مانوس و غریبی را مشاهده می کنند و هرمسئله‌ای که بر آنها مشکل شود، رجوع به آن میکنند و دلایل آنرا باچشم مشاهده میکنند.»

مرحوم حاج کریم‌خان کرمانی، که در حدود دویست وپنجاه جلد تالیفات دارد، نظریات تازه بسیاری ارائه داده است. ازجمله در کتاب دقایق‌العلاج، که درآن بیشتر بطب تجربی پرداخته واز نظریات خود نتیجه گرفته که مرض نوبه و بعض امراض دیگر در اثر موجودات ذی‌روحی درخون پیدا میشود که دارای روح نباتی ویاروح حیوانی هستند. جالب این است که تالیف کتاب مزبور در ۱۲۶۷ هجری قمری مطابق ۱۸۴۹ میلادی خاتمه یافته است (باید توجه داشت که پاستور کتاب خود را در مورد تخمیر در ۱۸۷۰ میلادی نوشته و در همان اوقات نظریات خود را مربوط به میکروب انتشار داده است).

ازنظریات جالب آن مرحوم آنست که انتشار نور را موجی دانسته‌است. کتاب بشرح حدیث نورانیت و نظریه دیگر که در کتاب «لوح محفوظ» بسال ۱۲۸۷ ابراز داشته این است که زمان و مکان کمیت های مطلقی نیستند، بلکه زمان و مکان برای افلاك و آسمان ها که متحرکند لطیفتر و برای عناصر زمینی غلیظتر است. این نظر باتئوری نسبیت اینشتین کمقریب سی و پنجسال بعد بیان شده بسیار نزدیك است. این عالم بزرك در همه علوم زمان خود، از قبیل فقه ـ اصول ـ علوم ادبی عربی وفارسی ـ حکمت ـ روانشناسی ـ تئوری شیمی (کیمیا) وریاضیات یعنی حساب و جبر و هندسه بیش از ۲۵ تالیف دارد و مصداق این فرمایش نبی اکرم است که «اگر علم در ثریا باشد، مردانی از عجم به آن دسترسی پیدا می کنند». این مکتب اخیرا مورد توجه محققین غربی قرار گرفته و در برنامه‌های درسی بعض دانشگاه‌ها از آن بحث میشود. منجمله آقای پروفسور هانری کربن که از محققین بزرك معاصر فرانسه در حکمت شرق است، چندرساله به زبان فرانسه در باره این مکتب نوشته است که توسط دانشگاه سوربن، یا انجمن ایران و فرانسه به چاپ رسیده و یکی از آنها به نام «مکتب شیخیه» بوسیله آقای دکتر فریدون بهمنیار به فارسی ترجمه شده که بامتن فرانسه یکجا چاپ شده‌است.

خوشبختانه قسمت اعظم کتب بخط مصنفین در کتابخانه مدرسه ابراهیمیه کرمان ضبط است واز طرف آن مدرسه در چاپخانه خود مدرسه چاپ میشود و برای هر یك از کتابخانه های عمومی که خواسته باشند، مجانا ارسال میشود واخیرا تصمیم گرفته شده که از آنچه بخط خود مصنفین موجوداست، فتوکپی تهیه شود و در دسترس محققین قرار گیرد و فهرست مفصلی از این کتب تهیه شده که طالبین می توانند بامکاتبه با آن مدرسه، فهرست یا هریك از کتب چاپ شده را تهیه کنند و یا فتوکپی هر رساله را که چاپ نشده مطالبه نمایند.

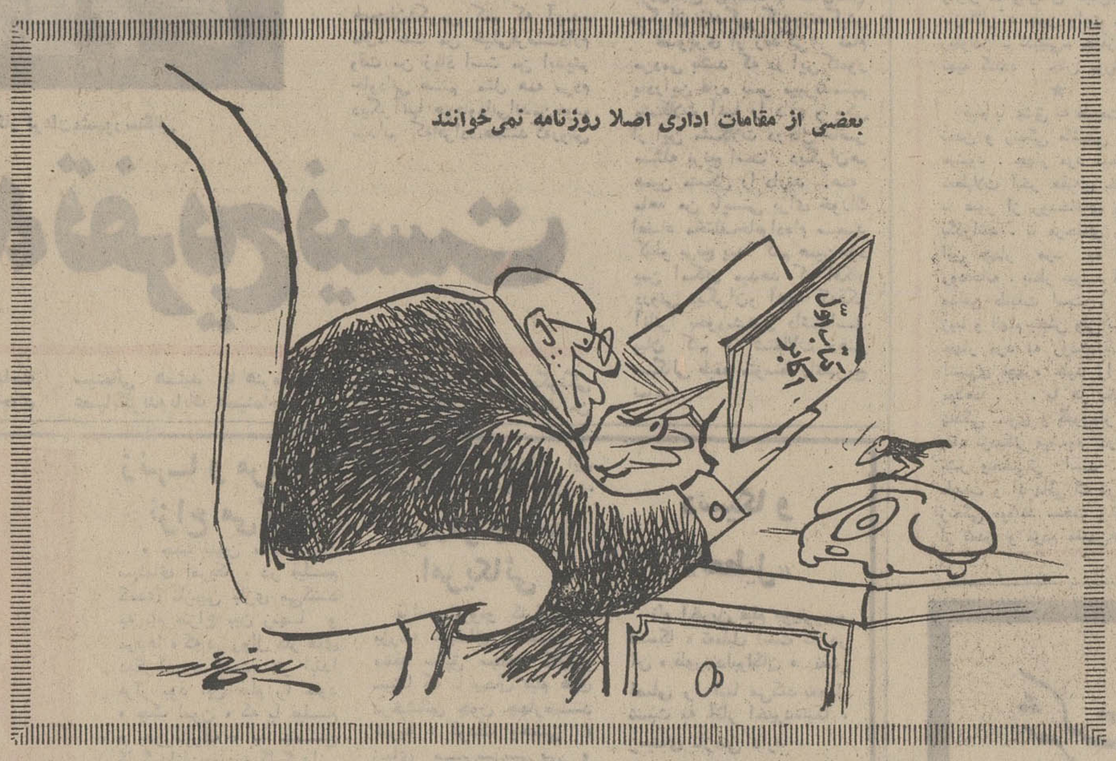

گل بگوئیم و گل بشنویم

★ الو من منوچهر رمضانی ـ

شنیدم یکی از کافه رستورانها را باین علت که چند دختر و پسر دانش‌آموز در ساعات تحصیل در مدرسه در آنجا بوده‌اند بسته‌اند. میخواهم بپرسم این عده غربزده که در ساعات درس به تریا میروند، پس در ساعات تعطیل مدارس چه میکنند؟

ـ لابد در آن ساعات هم بسینما میروند!

★ الو من محمد موسوی ـ

هر سال بعد از فصل زمستان و برف و یخبندان اغلب خیابانها پر از چاله و چوله میشوند و مشکلات بسیاری برای اهالی تهران بخصوص اتومبیلداران فراهم میشود آخر چقدر باید اتومبیلداران خسارات های ناشی از خرابی خیابانها را تحمل کنند؟

ـ در عوض فروشندگان لوازم اتومبیل به نان و نوائی میرسند!

من از اصفهان تلفن میکنم این روزها ماهی در این شهر کمیاب است و بازار سیاه پیدا کرده است خواستم بدانم وضع ماهی در تهران چطور است.

ـ اگر به تهران بیائید قدر همان بازار سیاه اصفهان را خواهید دانست!

از میان نامه‌ها

نویسنده نامه . ابوالقاسم شهیدی

ماجرائی در دکان قصابی شرقی ـ غربی!

باقی مانده مبلغی را که از اداره متبوعه مساعده گرفته‌بودم و سی سال پیش خرج یک خانواده‌ای بود، با خود به یک قصابی نوین بردم تا دو کیلو گوشت خریداری کنم. صاحب قصابی بطرز شرقی غربی و جالبتر از همه ابتکاری بساط گوشت فروشی را دایر کرده بود. اینکه میگویم شرقی، از آن جهت است که راسته های گاو و گوسفند را باهمان شیوه آباء واجدادی، بقسمی به چنگک‌ها آویخته کمشتریان هنگام ورود برای حفظ لباسشان ناگزیرند تعظیم‌کنان وارد و خارج شوند. اما چرا فرنگی؟ برای اینکه قطعاتی از گوشتها را در یخچال چیده ومقادیری ماهی جنوب ولی از بهترین نوع یعنی (فیله ماهی) که بندرت در فروشگاههای شیلات جنوب عرضه میشود، و تعدادی مرغ و مرغابی و چند عدد ماهی سفید شمال، به ارزش دانه‌ای ۶۰ـ۷۰ تومان در معرض فروش قرار داده بود. اما به چه علت ابتکاری؟ چون در هیچ کجای دنیا دیده و شنیده نشده است که قصاب میوه‌فروشی هم بکند و این قصابی چنین کاری کرده و مقداری میوه‌های خوب و دستچین آماده فروش دارد. خلاصه در صف مشتریان مرد میان‌سالی با لباس آراسته از فروشنده خواست که یک کیلو گوشت بی‌استخوان به او بدهد، اما چون دید که باید ۱۸۰ ریال بپردازد، صدای اعتراضش بلند شد.

قصاب که مانند اکثر قصابان شانه‌ای پهن و سینه‌ای سطبر و سبیل مردانه داشت فریادی زد و جست گوشت را از دستش کشید و گفت همین که هست شما را مجبور به خرید از این دکان نکرده‌ایم.

خریدار که بنظر مردآرامی می‌آمد، با قیافه‌ای بهت‌زده از مغازه بیرون رفت و قصاب پشت سرش مرتب رجز خواند. سایر مشتریان همکه میترسیدند گوشت نخورده حرف مفت و بی‌سروته بشنوند، سکوت کردند و مظلومانه منتظر نوبت شدند. و من نیز که از سایه حوضناک قصاب میترسیدم، دردل شعر شیخ مصلح‌الدین سعدی را خواندم و به تمنای گوشت بردن به ـ که تقاضای «بعضی» زشت قصابان البته کلمه بعضی ازاین جهت به شعر سعدی اضافه کردم که همه قصابها مثل این قصاب نیستند.

در مقابل ۱۰ لفاف تیغ ناست سوسمار نشان

- ۹ دستگاه تلویزیون
- ۹ دستگاه یخچال
- ۹ دستگاه اجاق گاز
- ۹ دستگاه رادیو
- ۹ دستگاه کولر
- ۹ دستگاه دیگ زودپز
- ۹ دستگاه پلوپز برقی
- ۹ دستگاه دوربین عکاسی

۱۰ عدد لفاف خالی تیغ ناست سوسمار نشان را با درس شرکت ناست ایران تهران خیابان شاه شماره ۲۱۰ ویا به آدرس «جوایز ناست صندوق پستی شماره ۲۲۹۷» تهران ارسال دارید و یا در شهرستانها به نمایندگان ناست تحویل دهید تا برگ قرعه‌کشی جوایز ارزنده ناست بشما ارسال یا تحویل شود.

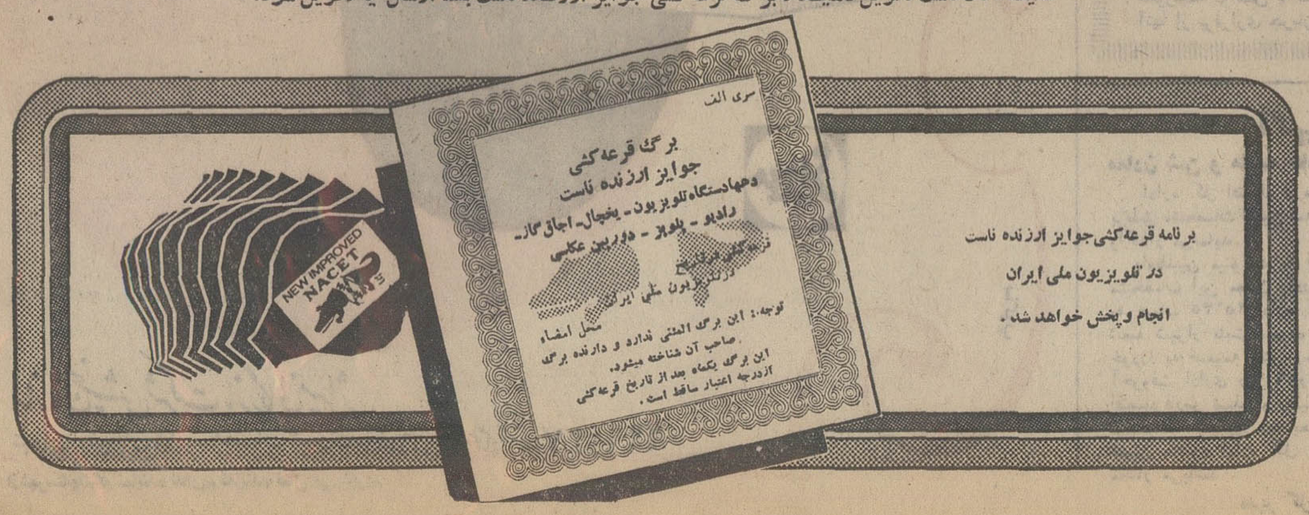

برنامه قرعه‌کشی جوایز ارزنده ناست
در تلویزیون ملی ایران
انجام و پخش خواهد شد.

آگهی تغییرات سان‌واکو (شرکت سهامی خاص) ثبت شده بشماره ۱۴۶۹۹

طبق صورتجلسه مجمع عمومی عادی بطور فوق‌العاده مورخ ۲۸ر۱۰ر۵۱ تغییرات زیر درشرکت مذکور بعمل آمد:

۱ـ آقایان خلیل ایرانزاد و فرشید خلعتبری تنکابنی و خانم دیانا زند ایرانی (خلعتبری) برای مدت دوسال و آقای محمدعلی شاملو بسمت بازرس اصلی و خانم عزیزالملوك معتمدی گرجی بسمت بازرس علی‌البدل برای مدت یکسال انتخاب شدند تر ازنامه و بیلان سال ۱۳۵۰ تصویب شد و روزنامه اطلاعات جهت درج آگهیهای شرکت تعیین شد ۲ـ باستناد صورتجلسه هیئت مدیره مورخ ۲۸ر۱۰ر۵۱ خانم دیانا زند ایرانی (خلعتبری) بسمت رئیس هیئت مدیره و آقای خلیل ایرانزاد بسمت نایب‌رئیس هیئت مدیره و آقای فرشید خلعتبری تنکابنی به سمت مدیر عامل شرکت انتخاب شدند و حق امضاء کلیه اسناد بهادار و تعهدآور شرکت با آقایان خلیل ایرانزاد و فرشید خلعتبری تنکابنی متفقا با مهر شرکت و یا با امضاء آقای خلیل ایرانزاد و خانم دیانا زند ایرانی (خلعتبری) متفقا بامهر شرکت میباشد و سایر مکاتبات و نامه‌های جاری واداری شرکت با امضاء آقای فرشید خلعتبری تنکابنی مدیرعامل بتنهائی با مهر شرکت معتبر است ۳ـ اختیارات مدیر عامل عبارت است از اداره امور شرکت انجام کلیه کارهای اداری و سرپرستی امور جاری و مذاکره ومکاتبه بامقامات و اشخاص راجع به امور شرکت و عقد قرارداد با اشخاص اعم از حقیقی و حقوقی و نظارت برامور مالی و اداری شرکت ۴ـ مرکز شرکت تهران خیابان ویلا شماره ۱۰۰ میباشد.

م الف ۱۸۳۷۱
رئیس اداره ثبت شرکت‌ها و مالکیت صنعتی مهدی نراقی
آ ـ ۸۷۶۶۰

آگهی حراج

سازمان تربیت بدنی ایران ۶۲۷قلم لوازم اسقاط از قبیل میز، صندلی، تخت خواب فلزی و سایر لوازم اداری موجود در انبار ورزشگاه آریامهر واقع در اتوبان کرج را در ساعت ۱۱ روز دوشنبه ۱۴ اسفند ماه ۱۳۵۱ در همان محل از طریق حراج نقدی بفروش میرساند، داوطلبان میتوانند در ساعت مقرر در جلسه حراج شرکت نمایند.

سازمان تربیت بدنی ایران

آگهی مناقصه

جمعیت شیر و خورشید سرخ ایران لوازم برق مورد نیاز شش ماهه اول سال ۱۳۵۲ ساختمان های خود را از طریق مناقصه خریداری می نماید.

داوطلبان شرکت در مناقصه میتوانند مشخصات و صورت لوازم و شرایط شرکت در مناقصه را حداکثر تا یکهفته پس از انتشار این آگهی از دفتر تدارکات اداره کل ساختمان واقع در خیابان سیمتری مقابل ژاندارمری کوچه ساسان شماره ۱۲ دریافت نمایند.

آگهی احضار

بافزارمندان موقت: ۱ـ فرامرز سپاهی، فرزند عبدالغفور ۲ـ محمد کردموئی، فرزند علی جمعی نیروی دریائی شاهنشاهی که محل اقامت آنان بترتیب تهران خیابان امیریه چهارراه مختاری کوچه فروزنده شماره ۱+۱۲ تهران، تهران پارس فلکه سوم خیابان ۲۰۲ پشت کازینو خیابان ۲۰۶ شرقی منزل شخصی دربرونده میباشد و فعلا مجهول‌المکان میباشند اخطار میگردد که باتهام فرار از خدمت دراین بازپرسی تحت پیگرد میباشند، مقتضی است ظرف مدت دوماه از تاریخ نشر آخرین آگهی خود را باین بازپرسی واقع در خیابان فرح‌جنوبی خیابان منصور معرفی نمایند. در غیر اینصورت طبق ماده ۱۴۶ قانون دادرسی و کیفر ارتش غیابا رسیدگی و اقدامات قانونی معمول خواهد گردید.

م الف ۱۸۱۰۵
بازپرسی نیروی دریائی شاهنشاهی
آ ـ ۸۶۷۹۴

گروه فرهنگی مرجان

کلاس‌های آمادگی کنکور
ریاضی ـ طبیعی ـ ادبی

شروع ـ از ۱۶ فروردین ۱۳۵۲ (دردو نوبت ۳ یا ۴ ۳/۴ بعد از ظهر)
داوطلبان میتوانند همه روزه بجز روزهای تعطیل از ۴ ۱/۴ تا ۹ بعد از ظهر با در دست داشتن دو قطعه عکس مراجعه کنند.
داوطلبان شهرستانها برای رزرو جامیتوانند مبلغ یکهزار ریال بحساب شماره ۱۸۱۹۴ بانك تهران، شعبه چهار راه پهلوی، تهران واریز و رسید بانکی را با مشخص کردن نوع کلاس به نشانی گروه فرهنگی مرجان ارسال دارند.
نشانی ـ میدان کاخ، خیابان ابتهاج، دبیرستان دختران مرجان تلفن ۸۵ ـ ۶۶۹۲۸۷

اطلاعات
پنجشنبه ـ ۳ اسفند ۱۳۵۱ ـ شماره ۱۴۰۳۳

نخستین سال پیروزی یک ملت

بمناسبت سالگرد جنبش اصلاحی در قطر

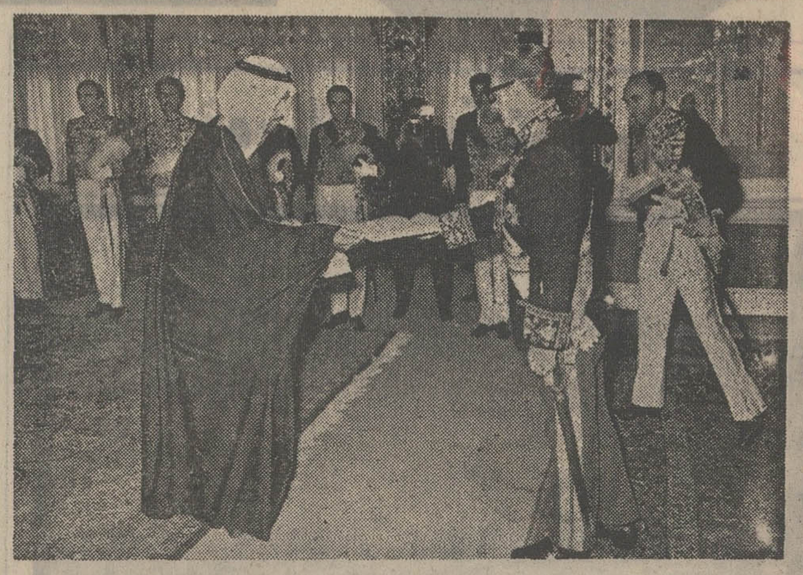

سفیرکبیر قطر هنگام تقدیم استوارنامه خود به پیشگاه شاهنشاه آریامهر

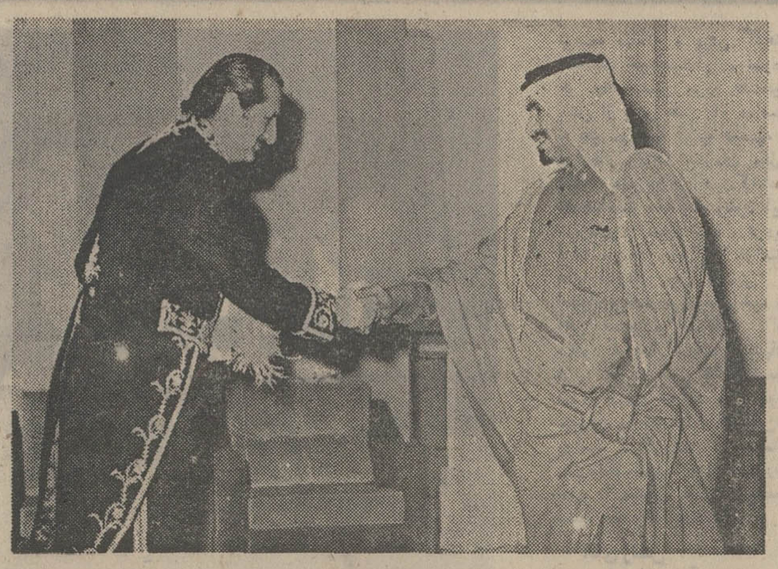

سفیرکبیر شاهنشاه آریامهر هنگام تقدیم استوارنامه خود به حضرت حاکم قطر

اشاره

این فوق‌العاده بمناسبت اولین سالگرد زمامداری حضرت شیخ خلیفه بن حمد آل ثانی حاکم قطر منتشر میشود .

این سالگرد برای ملت امارت قطر بسیار گرامی است و توام با یك جنبش صحیح بوده است در این‌مدت اصلاحات و برنامه هائی که اجرا شد کاملا مشهود است و از نزدیك میتوان بخوبی باین امر پی برد .

همانطوریکه خوانندگان گرامی اطلاع دارند یکسال در تاریخ لحظه‌ای بیش نیست ولی در زندگی ملت قطر یك نسل کامل بوده است و در این یکسال برنامه هائی بمرحله اجرا درآمد و قسمتی از آنها تکمیل گردید و نمودار کامل پیشرفت این امارت بوده است قطر در این مدت کم سعی نموده است که هرچه زودتر بـه کاروان تمدن برسد و آنچه در این یکسال رخ داده نمودار و گواه بر این مدعا است و مسئولین امر توانستند که اختلافات ناشی از اداره نادرست گذشته را رفع نـه‌یند و محیطی مطمئن و آرام ایجاد نمایند بطوریکه کلیه افراد درمقابل هم مساوی گشته و دست بـدست همدیگر داده تا در راه پیشبرد آرمانهای ملی خود موفق و پیروز باشند و بحق نیز همینطور بوده است .

موفقیت بیشتر برای ملت قطر برهبری حضرت‌شیخ خلیفه بن‌حمدآل‌ثانی آرزو می‌نمائیم تا بیش از پیش درراه تاریخ و حال و آینده قطر سعی و کوشش نماید .

قطر مناسبات سیاسی خودرا گسترش میدهد

در سپتامبر سال ۱۹۷۱ حضرت شیخ خلیفه‌بن‌حمدآل‌ثانی حاکم امارت قطر بیانیه تاریخی خود را بمناسبت استقلال امارت ایراد نمود وسیاست جدید قطر را تشریح کرد و از آن تاریخ قطر سعی نمود که روابط خود را با کشور های مختلف جهان توسعه و گسترش‌دهد .

باید متذکر گردید که در این مورد انگلستان اولین کشوری بود که روابط سیاسی با قطر برقرار نمود و سپس‌بعداز آن کشورهای ایران ، کویت ، عراق ، آمریکا ، جمهوری عربی مصر ، فرانسه ، هندوستان ، اردن‌هاشمی ، هلند ،سودان، عربستان‌سعودی ،لبنان ، تونس‌وپاکستان بترتیب روابط سیاسی با امارت قطر برقرار نمودند .

از طرف دیگر قطر دارای روابط‌سیاسی در سطح سفارت باکشورهای دیگری‌است که‌عبارتنداز : مغرب ، سلطنت نشین‌عمان و ژاپن میباشند که هنوز سفرای خودرا در دوحه تعیین نکرده‌اند .

رهبر امیدها

حضرت شیخ خلیفه بن‌حمد آل‌ثانی حاکم امارت قطر

امید وآرزوها همیشه متوجه او بوده است از همان زمانیکه قطر بوجود آمد و در محیطی میزیست که بدون شک با قرون وسطی شباهت داشت ... از همان اوان چشمها باو خیره بود و مردم باو ایمان داشتند که روزی خواهد آمد که او سکان این‌کشتی‌را بدست گرفت‌وآن‌را بساحل آرامش وخیر وبرکت خواهد رساند .واو نیز سالهای متمادی آرزوهای ملت خود را بدوش میکشید واز وضع هموطن خود رنج میبرد ومترصد فرصتی بود که بتواند با ملت خود همدردی نماید و آرزوهای آنان را جامه عمل بپوشاند .

این اطمینان برای او فرصتی بود که‌کلیه نیروی‌خود را متوجه یک امر نماید وبا سکوت وآرامش ولی با احتیاط تخفیف آلام ودردهای ملت قطر را بعهده گیرد و بالاخره جنبش اصلاحی خود را شروع‌کرد وهدفی برای آن تعیین نمود وپایه‌های حکومت خود را براساس اصلاحات وعمران وآبادانی و رهائی از بندهای گذشته قرار داد تا باینوسیله بتواند به کاروان قرن بیستم بپیوندد .

یکسال پس از روزهای سیاه

امروز که یکسال از آن جنبش اصلاحی میگذرد قطر وضع دیگری را بخود می‌بیند وزندگی در کالبد بی‌جان ملت از نوجریان یافت ودر این مدت کم امارت قطر توانست که برهبری این مرد بزرگ گامهای بلندی بردارد و در راه پیشبرد آرمانهای ملی‌خود کوشش فراوانی نمود ، در این یکسال امیر قطر تاریخ جدیدی را پایه‌گذاری کرد که تمام صفحات آن مملو از عزت وکرامت وحکایت‌ازاجرای‌دهها‌برنامه‌های‌عمرانی وآبادانی بوده است وملت‌قطر با افتخار از این روزها یاد خواهد کرد البته اگردوران جدید برهبری حضرت شیخ خلیفه نتوانست کلیه برنامه‌ها را اجرا وبمرحله عمل‌درآورد بزودی آن روز فرا خواهد رسید که ملت قطر به‌آرزوهای خود جامه عمل بپوشاند و برهبر خود افتخار ومباهات نماید .

قطر درآغاز یك جنبش

امروز که یکسال از جنبش اصلاحی قطر میگذرد و آن راپشت‌سر میگذارد، میتوانیم گامهائی را که در راه سعادت این ملت برداشته شده است بادید دیگری نظاره‌کنیم وبخوبی احساس میکنیم که‌رهبر جدیدقطر چه انجام داده است .و بسیاری از آرزو های مردم را تحقق بخشیده است .

در سال گذشته مسئولیت اداره امارت میان مسئولین بطرز صحیحی تقسیم گردید وعناصر جوان را در مراکز حساس کـه مستلزم جنبش سریع بود منصوب و مسئول نمود که در پیشبردمملکت سهیم باشند و توام با این مشارکت جوانان‌اولین مجلس شوری که بعنوان اولین موسسه قانونگذاری بشمار میرود در تاریخ جدید قطر پایه‌گذاری شد ووجود این مجلس‌خود نمونه‌بارزی از رژیم دموکراسی دوران‌جدید است .

باید در اینجا متذکر شد که قبل ازجنبش تصحیحی قطر که وضع نابسامانی داشت ومیان ملت و دولت تفرقه هول‌انگیزی بود وپرکردن این خلا یکی ازمشغله‌های دور ودراز حضرت شیخ خلیفه بود و یکی از اولین برنامه‌های او بعد از امارت گردید واز همان ساعات اول حکومت وی این آرزو بحقیقت پیوست و مردم رهبر جدید خود را باآغوش باز استقبال کردند و همکاری خود را ثابت نمودند و ایمان داشتند که حکومت جدید بناباراده و عزم آنها بوده است و برای اولین بار درتاریخ قطر مردم از حکومت خود استقبال نموده ودر یک راه با او گام برداشتند تا هرچه زودتر بامید وآرزوهای خودبرسند وکشوری آباد و نیرومند بسازند .

صفحه درخشان در تاریخ قطر

نطق تاریخی حضرت‌شیخ خلیفه بن حمدآل ثانی بمناسبت اعلام‌استقلال که‌درسپتامبر سال ۱۹۷۱ایراد نموده‌است

بنام خداوند بخشنده مهربان

برادران هموطن

اطلاع کامل دارید که آرزوی بزرگ کشورمایجاد اتحادامارات (نه‌امارت) عربی بود وآرزوئی که داشتیم وهم‌اکنون نیز داریم ناشی از ایمان عمیق‌ما نسبت باین مسئله است وبهترین راهی است جهت پیشرفت اعضای آن‌میباشد، ومهمترین وسیله‌ایست برای‌تقویت روابط ناگسستنی برادری میان آنان‌و سایر کشورهای‌عربی دیگر، وقویترین ضامن استقرار آرامش که برای منطقه‌خود آرزو مینمائیم وانگیزه ما از این ایمان است که آغاز بایجاد اتحادامارات‌عربی نمگانه نموده و در تهیه برنامه موافقتنامه دبی که بموجب آن اتحادیه برپا گردید سعی وکوشش نموده و نیز برنامه‌ای مورداجرا قرار داد تا این موافقتنامه بطور صحیح و درکمترین وقت مورد اجرا قرار گیرد، وبازهم قطـر سعی خود را مینماید و آنچه نیرو دارد بکـار میبرد تـا این برنامه واتحاد ۹گانه هرچه زودتر عملی گردد ، وبراساس معمولو سالم که این‌گونه اتحادیه‌هابطور عموم چه قدیمی وچه جدیدباشد بخصوص در مرحله اول اتحاد امارات تا بخواست خداوند ۹ امارت را موفق بدارد.

بعد از دوسال بحث و گفتگو۹ گفتگو موفق‌بدارد و باهم توافق حاصل نمایند واختلافات خود را بطرق مناسب حل نمایند تا برای اتحاد در مرحله اول امکان بدهد طبق واقعیات و نیازمندیها و امکانات حقیقی منطقه عمل‌نماید.

امکان داشت که این اتحادیه عملی گردد - بموجب رسیدن به موافقتنامه- وبراساس‌آن اساسنامه موقت که طبق مفاد آن میتوان‌هر وقت که مقتضی بود مواد آن را تعدیل نمود و بدانوسیله‌بزرگترین آرزوها برآورده میشد ولی بعضی از امارات برادر مذاکره‌ای راکه قبلا در باره آن توافق شده بود ازنو پیش کشیدند واین بحث و مذاکره یکسال دیگر بطـول انجامید‌بطوریکه‌برادرم اعلیحضرت ملک فیصل‌بن عبدالعزیز آل سعود پادشاه کشور عربستان سعودی‌و برادرم حضرت شیخ‌صباح‌السالم الصباح امیر دولت کویت صلاح دیدند هیئت مشترکی از عربستان سعودی و کویت تشکیل گردد و بطور مشترک همکاری نمایند و بیک راه‌حل دسته‌جمعی برسند تا براساس پایه‌های سالم که مورد قبول همه باشد و باسرعت هرچه بیشتر اتحاد امارات تشکیل شود ولی مساعی و کوشش این‌برادران عضو هیئت مشترک به نتیجه نرسید‌آنهم بعلت‌ادامه‌اختلافات میان امارات .

مدتی گذشت وبعد از آن شش امارت برادر باهم توافق نمودند که اتحادیه‌ای از خود داشته باشند ، سپس بعد از آن استقلال بحرین اعلام شد و ما را دربرابر یک راه دیگر قرارداد انتهم راه استقلال‌را‌بایدپیش‌گرفت‌چون‌باین وسیله میتوان ضامن استقلال سرزمین وسازندگی نهضت خـود باشیم و زندگی بهتری که توام با نیرو و عزت باشد بـرای خود فراهم آوریم و جای خود رامیان سایر افراد خانواده جهانی باز کنیم و با کاروان پیشرفت وسر بلندی بنفع منطقه وملت عرب که ما جزئی لاینجزا ازآنها هستیم گام برداریم.

طبیعی است ، پیش گرفتن راه استقلال نتیجه وضع سابق بوده که شرح داده شده است ودر اینجا لازم‌نمیدانم‌که تاکید نمایم که چنین وضعی که آرزوداریم علل‌آن برطرف‌گردد و نمیتواند برایمان صادق ما تاثیر داشته باشد و اتحاد این منطقه امری است ضروری و سرنوشت‌مصالح عالی و مشترکمان بدان بستگی دارد و روابط عمیق میان ماکه در جهان کم‌نظیر است این امر را مقتضی میداند و قطر اعم ازحاکم ودولت وملت‌ازاین هدف‌جانبداری خواهد کرد و در تحقق بخشیدن آن‌کوشش نماید ، تا آن روزهرا رسد وبه برادران خود بپیوندد .

در اجرای‌اعلام‌استقلال کشورمان مقرر داشتیم که قرارداد های مخصوص و کلیه قراردادها و التزاماتی‌که بادولت بریتانیاداشتیم پایان‌یافته‌تلقی نمودیم وبدانوسیله قطر یک‌دولت‌مستقل میگردد وکلیه مسئولیت جهانی وامور خود را شخصا چه در خارج و چه در داخل اداره خواهد کرد و فورا تصمیمهای‌خودرا‌اتخاذ خواهیم نمود تا کشور نوجوان ما در جامعه دول عرب و سازمان ملل متحد عضو گردد.

برادران هموطن

قبل از استقلال همه ما سعی کردیم که نهضت عمومی‌و کلی در سرزمین عزیزما ایجاد نمائیم ودر این راه گامهای بلندی برداشتیم که تاثیر بسزائی در بالا رفتن سطح اجتماع در همه زمینه‌هـا داشته است . و قانون اساسی موقت که در ۲ آوریل سال ۱۹۷۰ اعلام داشتیم از مهمترین کارهائی بود که بدان مبادرت‌کردیم طوری که پایه‌های اساسی طرز حکومت ما را پایه‌گذاری نمودو مسئولیتهای عمومی را تعیین وتخصصی این مسئولیتها را نسبت بیکدیگر تفکیک وروشن نمود و حقوق وواجبات هموطنان را در برابر این‌دستگاه ها مشخص کرد و نه‌فقط‌هدفهای غائی سیاسی ، اقتصادی اجتماعی وفرهنگی را مشخص وترسیم نمود بلکه این هدفها در پیشرفت و دگرگونی اجتماع ما تاثیر داشته وضامن رفاه وآرامش در زمینه های مختلف بوده است .

این نسبت سیاست داخلی مـا بود، اما سیاست ما در زمینه منطقه عربی و جهانی ، قانون اساسی موقت ما، اساس‌روشمان را توضیح داده است و در ایـن فرصت میخواهیم تاثیر مجددا تاکید مینمایم که قطر باصول زیر پای‌بند وملزم است :

۱ـ قطر کشوری است عرب و مسلمان و ملت آن قسمتی ازملت عرب را تشکیل میدهد .

۲ـ دولت قطر باتمام نیروی خود نسبت به تقویت روابط خود و همسایگان برادر و دوست اقدام وعمل میکند و سعی میکندکه روح همکاری وتقویت همجواری واتحاد در کلیه زمینه‌ها را باروری نماید تا باینوسیله بتواند باهمکاری آنها از صلح محافظت نموده و در استقرار ارامش منطقـه سهیم باشد.

۳ـ دولت قطر بهبرادری کلیه اعراب ایمان دارد و سعی مینماید امارات‌را بعداز دوسال بحث و کلیه کشورهای برادر عرب‌گسترش داده و نسبت به تحقق وحدت اعراب ونبرد در راه مسائل‌عربی که در مقدمه آنها مسئله سرزمین اشغال شده و غصب شده فلسطین است‌کمک وپاری نماید وآن را مسئله همه اعراب میداند وبطور مطلق حقوق حقه ملـت فلسطین را نسبت به ارجاع وباز گرفتن سرزمین غصب شده خود، تایید میکند ونیز نبرد و پیکار کشورهای مواجه با اسرائیل‌نسبت به بازپس گرفتن اراضی اشغال خود تایید کامل میکند .

٤ـ سیاست خارجی دولت قطر نسبت به تحکیم روابط‌دوستانه با کلیه کشورها ومال دوستدار صلح کوشا میباشد و براساس احترام متبادل و مصالح مشترک طرفین وعدم دخالت در شئون داخلـی همدیگر عمل میکند.

۵ـ دولت قطر جامعه دول‌عرب ومواد عالیه منشور آن را تایید میماید و خود را نسبت به‌احکام این منشور ملزم میداند.

٦ـ دولت قطر موادی را که منشور سازمان ملل در بردارد قبول دارد و هدفهای این منشور را که منظور از آن حمایت از حق ملل در تعیین سرنوشت و تحکیم همکاری‌بین‌المللی برای‌رفاه بشریت واشاعه صلح و امنیت در سراسر جهان است می‌پذیرد و عقیده دارد که کشورها بایستی اختلافاتشان را وسیله روش هـای مسالمت آمیز حـل نمـوده و روابط خـود را براساس عدالت و مساوات درپناه قوانین بین‌المللی گسترش دهند.

برادران هموطن

در این مرحله از زندگی جدید خود برما واجب است که با در نظر گرفتن آنچه بدان اشاره رفت باهم در تحقق آنچه آرزوی مـا میباشد همکاری و عمل نمائیم و نسبت به رفاهیت ملت خود و سربلندی اجتماع ما کوشا باشیم ودولت ما توانست که موقعیت طبیعی خود را میان ملل عـرب بخصوص و کشورهای جهان‌عموما بازیابد ودولتی همکار وبار بـرای خود و ملت عرب و انسانیت‌باشیم

خدا را گواه میگیرم که مایاری خداوند ، آنچه یاد شد عمـل خواهیم کرد .

والسلام‌علیکم ورحمةالله وبکاته

افزایش واردات قطر

★ در سال ۱۹۷۲ واردات قطر نسبت به سال گذشته افزایش محسوسی داشته است و از ۵۱۵ میلیون ریال قطری ★ در سال ۱۹۷۱ بوده به ٦۰۷ ریال‌بالغ گردید یعنی باضافه ۹۱ میلیون ریال . یک مقام مسئولو رسمی اظهار داشت کـه علت این افزایش ، حرکت عمرانی و آبادانی و تاسیس چند کارخانه و کارگاه بوده است و ناشی از بهبود وضع تجارت قطر است که بعد از زمامداری حضرت شیخ خلیفه روبافزایش گذاشته است .

ناگفته نماند که انگلستان در صدر جدول صادرکنندگان به قطر قرار گرفته و فرانسه ردیف چهارم قرار گرفت و قابل ملاحظه اینست که در سال ۱۹۷۱ فرانسه در ردیف نهم بوده است .

دنیای بهتـر در لوای همکاریهای اقتصادی

اخیرا بین بحرین و قطر توافق حاصل شد که در چند پروژه اقتصادی باهم همکاری داشته باشند و بدینجهت چند طرح دراین مورد به هیئت های دوات دوامارت تقدیم شده‌است وپس از تصویب نهائی جزئیات آن اعلام و بمرحله اجرا درخواهد آمد .

اما در مورد امکان همکاریهای وسیع میان دوامارت‌بدون شک زمینه بسیار مساعدی وجود دارد وبارزترین این همکاریها دعوت بحرین از قطر برای همکاری‌ومساعدت‌درپروژه‌استخراج ونهیه آلمنیوم در بحرین است .

موقعیت جغرافیائی

قطر شبه جزیره‌ایست که درنیمه راه ساحل غربی خلیج فارس واقع شده است واز طرف شرق ، مغرب وشمال آبهای خلیج‌فارس آن را احاطه مینماید واز طرف جنوب بخاك کشور عربستان سعودی وامارت ابوظبی متصل میگردد .

شبه جزیره قطر با این‌حال موقعیت استراتژیکی مهمی‌را درمیان امارات دیگر دارا میباشد و از لحاظ دریانوردی بین‌المللی نقش عمده‌ای را بعهده دارد وروابط دریائی آن را با ایران و کشور های شرق آسیا آسان نمود و نیز دارای فرودگاه بین‌المللی است وبدین ترتیب قطربا‌کشور های مختلف جهان همیشه در ارتباط است .

مساحت قطـر

مساحت قطر بالغ بر ۱۱٫۳۰۰ کیلومتر مربع است البته این بجز مساحت جزیره‌هائی است که در اطراف آن وجـود دارد وتابع آن است که مساحت آنها بالغ بر یکصدکیلومتر مربع است و طول آن از شمال بجنوب ۱٦۰ کیلو متر وعرض آن ۷۵ کیلومتر است و مساحت سرتاسرآن به ۲۰۰۰۰ کیلومتر مربع بالغ میشود .

جمعیت: جمعیت‌قطر درحدود ۱۲۰ هزارنفر است‌که‌قسمت اعظم این جمعیت درشهر بندری دوحه سکنی دارند .

زمین : شبه جزیره قطر تقریبا مسطح واز کرانه هـای شرقی به سمت مغرب دارای شیب مختصری است و در قسمت غربی آن تپه‌ها وارتفاعات دخان‌قراردارد .

خاك شبه جزیره بیشتر آهکی و غیرقابل کشت‌است ودر قسمتهای جنوبی تعداد زیادی تپه های شنی و گودال های پوشیده از نمك وجود دارد .

آب‌وهوا : آب وهوای قطر گرم‌ومرطوب‌است ، زمستانها بعلت وزش باد شمال نسبتا خنك و سرد میشود گرمتریـن روزهای قطر از اوایل خرداد تا اواخر شهریورماه است که درجه حرارت به ۵۰ درجه میرسد ودر اواخر تابستان میزان رطوبت فوق‌العاده افزایش پیدا میکند باران فقط در ماههای زمستان میبارد و حداکثر بارندگی در حدود سالی۷٫۵سانتیمتر است .

دگرگونی های پولی در قطر

●● دولت قطر بدنبال‌تشکیل اتحادیه امارات عرب و پیوستن امارت دبی به این اتحاددرنظر دارد که واحد پول خود را که ریال قطری و دبی بوده است بیک واحد پول جدید دیگری تبدیل نماید .

حضرت شیخ خلیفه در این مورداظهار میدارد که قطرنمی‌تواند این جدائی پولی را ناظر باشد چون دبی عضو اتحادیه امارات عربی گردیده و ملزم‌است که ببرو نظامنامه پولی آن‌گردد و واحد پول چون طبیعت است و نمیتواند جای خالی را تحمل نماید و بدینوسیله بایستی مهیا شویمتا واحدپول‌جدیددیگری‌برای قطر درنظر بگیریم .

پیوستن به اتحادیه امارات عربی

حضرت شیخ خلیفه اضافـه کرد :

«فکر اتحاد امکان ندارد که معدوم گردد ممکن است بـرای مدتی و بخاطر ملاحظاتی چند بتعویق افتد و لیکن بعد از چندی مجددا بصورت دیگری بـروز خواهدکرد، هرگاه مسئولی‌دراین منطقه معلومات و حقایق و ارقام وضع کنونی و آینده آن راجاوی خود بگیرد احساس خواهد کرد که کشور ما احتیاج به اتحاد و یگانگی و برنامه ریزی مشترک دارد، عایدات کشورهای عربی که در منطقه ما قرار دارند امروزه بیش از ۵۰۰۰میلیون دولار است و این عایدات در سال ۱۹۷۵ دو برابر و در سال ۱۹۸۰ از ۲۵ هزار میلیون دلار نیز تجـاوز خواهد نمود و کلیه متخصصان پولی در جهان ، بخصـوص متخصصان جهانی تاکید مینمایند که در دهسال آینده این منطقه مرکز بازار پولی جهان خواهد شد. دراین‌باره بایدگفت‌فقط نفت ثروت ما را تشکیل نخواهد داد بلکه امکانات مالی اعراب را نیز دراختیار داریم ، این امکانات عظیم نیاز به اتحاد و یگانگی ونیز کفایت و درایت دارد تا یک نیروی سازنده و فوق‌العاده ایجاد نماید ».

اطلاعات
پنجشنبه ـ ۳ اسفند ۱۳۵۱ ـ شماره ۱۴۰۳۳

سیاست خارجی قطر

بمناسبت سالگرد جنبش اصلاحی در قطر

آقای رئیس

خوشوقتم که انتخاب شمارا برایاست اجلاسیه بیست و هفتم شورای عمومی سازمان ملل تبریك گویم و امیدوارم که شورای عمومی سازمان ملل‌در این دوره که بریاست شمامی باشد بتواند هدفهای خود را تحقق بخشد و با بذل جدیت و فعالیت بیشتر در این راه گام بردارد .

خوشوقتم که بعداز استقلال قطر به عنوان اولین وزیرخارجه دولت قطر نمایندگان سایر کشور های جهان را مخاطب قرار دهم ، استقلالی که بما امکان داد تا سیاست‌اصلاحات داخلی و گشایش در سیاست خارجی خود را دنبال نمائیم و باینوسیله قطر جای خود را میان سایر خانواده جهانی باز کند تا باینوسیله بتواند رفاه اجتماعی و پیشرفت اقتصادی و همکاری ثمر بخش خود را با سایر کشور ها جهت‌مصالح مشترك و سهیم شدن در منافع و خیر بشریت ، ادامه دهد .

آقای رئیس

کشور من قبل از عضویت در این سازمان در سال گذشته ارتباط فکری با این سازمان داشته و در کار های آن شریك و سهیم بوده است وبا اهتمام زایدالوصفی کارها و برنامه های سازمان ملل را در همه رشته ها دنبال مینمود و با اینکه دولت قطر عضو سازمان نبود با اینحال در کار های سازمانهای مربوطه و مختص آن شرکت میکردیم و به هدفها و منشور سازمان ملل ایمان داشتیم و گواه این‌مدعا خطابه حضرت شیخ خلیفه‌بن حمدآل ثانی حاکم امارت قطر در روز استقلال قطر است مبنی‌برالتزام‌قطربمنشورسازمان ملل‌متحد است و هدفهایش‌را

هیئت‌نمایندگی‌قطردرسازمان ملل متحد

که حقوق ملل‌را تضمین‌مینماید محترم میشمارد و نیز توسعه همکاریهای بین‌المللی جهت گسترش صلح و صفا و امنیت و نیك‌بختی‌بشریت‌والتزام‌کشور ها بحل مسالمت‌آمیز اختلافات خویش وایجادروابط‌میان خود مبنی‌براساس عدالت و مساوات توام با قوانین بین‌المللی‌گرامی میدارد .

آقای رئیس

دولت قطر خیلی زود و بفوریت اقدام بعضویت در سازمان‌ملل متحد نمود و ایمان داشت که هدفهای سازمان‌ملل متحدتحقق یابد ولی خیلی از توصیه های این سازمان عمل نشده است و همانطوریکه میدانید تجاوز مسلحانه‌ای بر علیه چند کشور عربی که عضو این سازمان می باشند از طرف اسرائیل درسال ۱۹۶۷ ادامه دارد که قسمتی از اراضی بعضی از این کشورهای عرب را اشغال نموده و این امر علیرغم قطعنامه های متعددی‌است‌که برعلیه اسرائیل صادر شده ادامه‌دارد واسرائیل هنوز در عدم اجرای این قرار ها اصرار میورزدو مناطق اشغالی را تخلیه نمی کند و حتی ماموریت دکتریاربنك نماینده ویژه دبیر کل سازمان ملل متحد را مشکل نموده است .

تمام این چریانها بوقوع‌پیوست بدون اینکه سازمان ملل‌متحد طبق مواد منشور سازمان‌بتواند قرار قاطعی در رد این تجاوز اتخاذ نماید .

اسرائیل نه فقط باین امر اکتفا کرده بلکه‌به‌آثار مقدسی تجاوز نموده و قسمتی از آثار بیت‌المقدس را خراب و تغییر داده است و سپس آتش‌سوزی مسجد اقصی رخ داد که‌شورای امنیت با قویترین عبارات از تغییراتی که در وضع بیت ـ المقدس رخ میدهد اسرائیل را محکوم نمود و اقرار نمود که آتش سوزی مسجداقصی کاری است بس زشت و بی‌ـ حرمتی نسبت به اماکن مقدس است .

آقای رئیس

سازمان ملل متحد سابق بر این حقوق مشروع و حقه ملت فلسطین را برسمیت شناخت و تاکید کرد که احترام کامل و التزام عمل باین حقوق‌شرط حتمی برقراری صلح‌دائم وعادل در منطقه است ولی اسرائیل که اصل بلای ماجرا است و ملت فلسطین را از سرزمین و وطن خود آواره کرده بدین امر اکتفا نکرده و درسیاست توسعه طلبانه و پیش گرفتن سیاست خودجهت‌آواره نمودن هر چه بیشتر مردم فلسطین بیش از پیش فشار آورده‌است و علیرغم همه اینها توصیه و قرارهای‌مربوطه سازمان ملل‌ـ متحد هنوزبلااجرااست که‌باعث تاسف‌است وفعالیت ونفوذ این سازمان را مورد شك و تردید قرار میدهد بنابراین خواسته های سازمان ملل بایستی با اصرار و فشار قرار های خود را اجرا نماید و اسرائیل را مجبور نمایداز کلیه‌سرزمینهای عرب که در سال ۱۹۶۷ اشغال نموده است تخلیه و حقوق مشروع و حقه ملت فلسطین‌را بدانها بازگرداند تا سازمان ملل‌متحد بتواند هیبت و قدرت خود را بعنوان عامل مهم‌حفظ صلح محفوظ نگاه دارد .

آقای رئیس

ما با خاطری آسوده به کار های‌بزرگی که سازمان‌ملل متحد در زمینه های اقتصادی، اجتماعی ، بهداشتی‌و آموزشی، در پیش گرفته ، مینگریم و اعتقاد داریم که فعالیت هر چه بیشتر در این زمینه ها وفراهم آوردن امکانات‌مادی برای‌آنها سالمترین راهی است برای بوجود آوردن‌اجتماع برترجهانی است که رفاه و امنیت و آرامش برای همه فراهم‌آورد.

آقای رئیس

منشور سازمان ملل متحد، منشوری است بس عظیم و مورد خواست هر انسانی است که میخواهد زندگانی مرفه و آسوده‌ای داشته باشد ولی این امر تحقق ناپذیر است مگر اینکه روح عدالت همه کشور ها را فرا گیرد و همه آنها ملزم باجرای مفاد منشور و اجرای آن باشند و مواد آن را طبق منشور در زمینه های آزادی ، مساوات،و حفظ صلح و امنیت جهانی اجرا نمایند .

حاکم قطر چندواحد جدید را افتتاح مینماید

دوحه خبرنگار اطلاعات ـ قطر امروز اولین سالگرد زمامداری حضرت شیخ خلیفه‌بن‌حمدآل ثانی را جشن گرفت و بامداد امروز حضرت شیخ سه واحد جدید راکه آماده بهره‌برداری بودافتتاح نمود این واحد ها ثمره اهتمام زایدالوصفی است که حضرت شیخ بصنعتی کردن قطر مبذول می دارد و معتقد است که منابع ملی را باید متنوع نموده و نباید فقط بنفت که ۹۰٪ عایدات قطررا تشکیل میدهد اکتفا کرد .

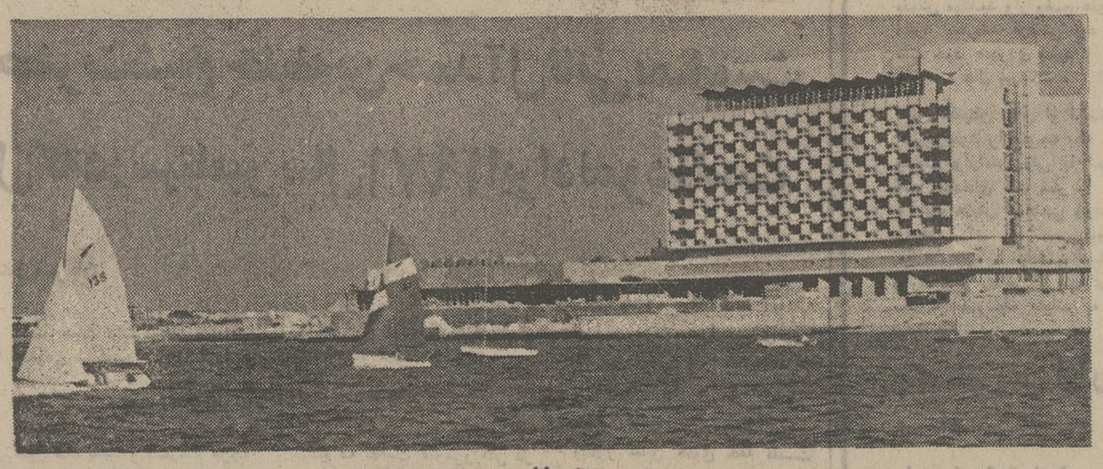

هتل خلیج

۱ـ کارخانه کود شیمیائی :

در آغاز سال ۱۹۶۴ بررسیهای جدی جهت تاسیس کارخانه کودشیمیائی اتخاذ گردید وتماس هائی با شرکتهای جهانی که در این زمینه فعالیت دارند حاصل شد و پیشنهادات متعددی دراین باره ازاین شرکتها بدست‌مسئولین امر رسید که مورد بحث ومطالعه قرار گرفت تا اینکه یک شرکت نروژی برای ایجاد این کارخانه برگزیده شد در سال ۱۹۶۹تاسیس شرکت کود شیمیائی قطر که به اختصار نام (کافکو) نامگذاری‌شد اعلام گردید ، دولت قطر ۶۳٪ سهام این کارخانه راخریداری نمود و موسسات دیگری نیز در سرمایه این کارخانه شریک و سهیم هستند که عبارتند ازبانك هامبروز بریتانیا ۱۰٪ و شرکت انگلیسی باورجاسکوربریشن ۷٪ شرکت نروژی (نورسک هیدرو) ۱۰٪ از سرمایه این کارخانه را دارا میباشد و۱۰٪بقیه بطورآزاد در اختیار شرکت‌مزبور میباشد و چون این شرکت تجربیات‌فراوانی در این رشته دارد تعهد نمود که قسمت عمده محصول این‌کارخانه را صادر کند و شرکت آماده شد که محصول آمونیاك خود را باروپا صادر نماید مقدار محصول این کارخانه روزانه ۹۰۰ تن بوده و بزودی محصولات دیگر خود را بشرق افریقا و بعضی از کشورهای‌دیگرآسیاصادرخواهد کرد و انتظار میرودکه‌کارخانه بزودی‌محصولات‌دیگری ازقبیل پلاستیك وغیره تولید نماید .

واحد عظیم :

این کارخانه در ساحل شرقی قطر در منطقه امسعید برپا گردیده است . منطقه امسعید در حدود ۵۰ کیلومتر از دوحه فاصله‌دارد کارخانه مزبوردارای واحدتولیدی برق و دستگاه‌های فشار آب و نیز دارای انباری است باگنجایش ۲۰۰۰۰ تن امونیاك و یک واحد دیگر پاکت سازی است .

هزینه کارخانه

از آنجائیکه دولت قطر باین کارخانه اهمیت بیش از اندازه قائل بوده وهست از بذل‌هرگونه کمك ومساعدت دریغ نکرده و کلیه راههای مربوط باین کارخانه را اسفالت‌واسکله‌ای‌جهت بارگیری کشتیهائی باظرفیت پنجاه هزار تن تاسیس نمود علاوه بر این‌یک خط لوله‌گاز از (دخان) تا منطقه ام سعید بطول هشتاد مایل لوله‌ـ کشی نمود .غیر از چندین برنامه دیگرکه کلیه آنها بمنظورتسهیل در امور این کارخانه است و هزینه این برنامه‌ها بالغ بر هفت میلیون لیره‌استرلینگ گردید.هزینه کلی این برنامه در حدود ۳۵ میلیون لیره استرلینگ شد.

هیئت مدیره شرکت (کافکو) از ده عضو تشکیل شده است شش نفر از این‌هیئت مدیره‌مادولت قطر تعیین مینماید و بقیه از طرف شرکتهای سهامدار تعیین میشوند. بررسیهای اولیه که تاکنون انجام پذیرفته نشان میدهد که تولید روزانه این کارخانه معادل‌مصرفی یک سال امارت قطر است وهزینه کارخانه مذکور در مدت هشت سال بدست خواهد آمد.

۲ـ کارخانه آرد

کارخانه آرد قطر از مدرنترین کارخانجات نوع خود بشمارمیرود ودارای شش سیلو است که هر کدام ۱۳۵۰ تن حبوبات گنجایش دارد . وبارگیری گندم و آرد آن از بندر جدید تا مرکز سیلوها بطور اتوماتیك انجام میپذیرد و بوسیله دستگاههای مکنده ازداخل کشتی بانبارهای مزبور انتقال‌داده میشود. کار کرد این دستگاه‌هادر هر ساعت ۱۰۰ تن میباشد ونیز دستگاه‌های دیگری وجود داردکه حبوبات را از سیلو باستخرهای شستشو انتقال میدهدوکار کرد این دستگاه‌ها در هر ساعت ۲۵ تن میباشد.

این کارخانه که هزینه آن بالغ بر ۱۲ میلیون ریال قطری گردیده دارای لابراتوار مجهزی است که جهت‌تجزیه‌وتحلیل واطمینان‌ازسالم بودن حبوبات برپا شده است و نیز بررسیهائی جریان دارد تا صنایع دیگری در نزدیکی این کارخانه تاسیس وبراه افتد ازقبیل بیسکویت،ماکرونی ونان‌ماشینی ودر نظر است که مازاد تولید کارخانه بکشور های همجوار صادر شود.

کارخانه آرد قطر

۳ـ هتل خلیج

ساختمانی بانه طبقه ارتفاع‌وجود دارد که به آن هتل خلیج گویند واین ساختمان مرتفعترین بنائی است که در قطر برپا گشته‌است ونمودار نهضت عمرانی و آبادانی در قطر است .

این هتل دارای ۱۲۰ اتاق و ۲۴ سویت‌که قسمتی از آن بسبك شرقی و قسمت دیگر بسبك لوئی چهاردهم مفروش وتزیین گردیده است .

این‌هتل دارای کریدور وسیع ودوتالار بزرگ و یک سالن کنفرانس است که گنجایش ۸۰۰ نفر را دارد در طبقه همکف رستوران کافه تریای هتل قرار دارد که شبانه‌روزی‌است وهمیشه آماده پذیرائی از میهمانان است .

وجهت آسایش وخدمت بیشتر بمسافرین در داخل هتل ۹ محل تعبیه شده است از قبیل صرافی، جواهر فروشی ، عطر فروشی ، خبرگزاری وآژانسهای مسافرتی وتوریستی و دارای استخر بزرگی است و پنج دقیقه از فرودگاه فاصله دارد.

این اولین بار است که ملت با دولت در یک راه گام برمیدارد تا سرزمینی مدرن وآباد ایجادنماید که برپایه‌های دموکراسی استوار است .

آنچه در بالا گذشت نمونه بارزی است از این اتحاد ویگانگی‌کلیه افراد این امارت است تا بارهبری حضرت شیخ خلیفه بن‌حمدآل‌ثانی آرزوهای خویش را جامه عمل بپوشاند.

کارخانه کود شیمیائی

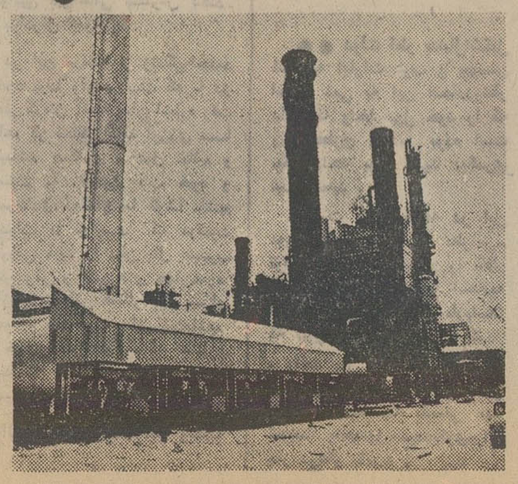

نوسازی یک بندر

بندردوحه

درسواحل قطر چهاربندر واقع است که بزرگترین کشتی های بازرگانی و نفتکش های غول‌پیکر از تمام نقاط جهان در این بنادر پهلو میگیرند ، این بنادر عبارتند از :

۱ـ بندر دوحه‌که بندر مهم قطر است و اخیرا عمق آن رافزایش داده‌اند وهم‌اکنون آماده است که چهار کشتی بزرگ را در اسکله های مدرن خود در آنواحدجای دهد.

۲ـ بندرام سعید که از لحاظ اهمیت دومین بندر قطر بشمار می‌آید و فعلا فقط کشتی های نفتکش در آن پهلو میگیرند .

۳ـ بندر زکریت : در جهت‌غربی قطر واقع شده و فقط کار های مخصوص شرکت نفت قطر درآن انجام میگیرد .

۴ـ بندر رویس : که در شمال کشور واقع شده واخیرا دولت قطر نسبت به‌آن توجهی نموده تاآن را قابل استفاده مسافرین کشتی هائی که میان بحرین ـقطر رفت آمد دارند بنماید .

بندرجدید دوحه

تعداد کشتی هائی که در بندر دوحه پهلو میگیرند ماهیانه بالغ‌بر ۲۵ الی۲۷ کشتی است و اولین کشتی که در این بندر پهلوگرفت در تاریخ پانزدهم ژوئیه سال ۱۹۶۶ بود و قبل‌از آن اکثرکشتی ها در بندرام‌سعید که‌از بزرگترین بنادر قطر بشمار میرفت پهلو می‌ـ گرفتند .

بندر جدید دوحه در دومرحله ساخته شد .این‌دو مرحله عبارتند از :

مرحله اول : (حفرکانال‌جدید دوحه) که در ۱۷ مارس ۱۹۶۳ در آن شروع بکار گردید و تا ماه ژوئن ۱۹۶۶ بطول انجامیدوهزینه این‌مرحله بالغبر۲۷٫۷۸۰٫۰۰۰ ریال قطری گردید .عمق‌این کانال بالغ بر ۳۰ پا و عرض آن ۳۵۰ پا بوده و طول آن بیش‌از سه میل ونیم میباشد .

مرحله دوم :

الف- لایروبی و عمیق کردن بندر دوحه که بارتفاع ۳۰ پا رسید.

ب- توسعه اسکله که بمساحت ۳۰۰۰ × ۲۳۰۰ پا بودمو گنجایش پهلو گرفتن چهار کشتی را در آنواحد میباشد .

این اسکله بوسیله جاده‌ای که یک میل ونیم‌طول و عرض ۵۰پا است بانبار ها اتصال دارد و هزینه این مرحله بالغ بر ۶۰٫۵۰۰٫۰۰۰ میلیون ریال‌قطری گردید و بندر جدید از تاریخ۲۶ ژوئیه ۱۹۷۱ آماده بارگیری و تخلیه از کشتی ها گردید.

انبارهای بندر جدید

بندر جدید دارای دوانبار بزرگ است‌که مساحت‌هرکدام ۱۶٫۰۰۰ متر مربع است و علاوه بر این چهار انبار دیگر از بندر قدیمی دوحه به بندر جدید منتقل شده که رویهمرفته مساحت آن بالغ بر ۲۸ هزار پا بوده و هزینه کل ـ آن بالغبر۳٫۱۵۰٫۰۰۰ ریال‌قطری شدونیز میدان های وسیع رویاز وجود دارد که جمع مساحت آن بالغ بر ۵٤۵٫۰۰۰ پا است وکالا هائی از قبیل اتومبیل ، الوار ، آهن ، صندوق های مختلف در آن جای داده میشود .

هزینه دفاتر بندر و گمرك آنرو نیز اسفالت اسکله هابالغ بر ده میلیون ریال قطری گشته و بدین وسیله هزینه کلیه تاسیسات این بندر در حدود ۱۰۱٫۴۳۵٫۰۰۰ میلیون ریال قطری شد .

این بود شمه‌ای از این بندر که از بنادر مهم و مدرن بشمار می‌ـ آید و نمونه بارزی از پیشرفت و آبادانی وبازرگانی امارت قطر است .

مشارکت

جناب آقای شیخ عبدالعزیز بن‌خلیفه آل‌ثانی وزیردارائی و نفت باشرکت نفت قطر قراردادی را امضاء نمود ، این قرارداد بعداز ده روز مذاکرات با شرکت نفت‌قطربانجام رسید که‌حقوق حقه قطر دراین قرارداد محفوظ نگاهداشته شده است .

بدین مناسبت قانون شماره ۱۳ سال ۱۹۷۲ صادر شدو طبق مفاد آن شرکت نفت ملی قطر با سرمایه ۱۰۰میلیون ریال قطری تاسیس گردید این قانون هدفهای شرکت که‌اشتغال درامر صنعت‌نفت‌درقطر وخارج‌آن است مشخص‌نموده و نیز این شرکت در زمینه‌های کاوش، حفاری ، گاز طبیعی ، تولید ،تصفیه وانبارنفت فعالیت خواهد کرد .

قرار براین‌شده که کارخانه گاز مایع با ظرفیت ۸۰۰ هزار تن تاسیس شود و هزینه این کارخانه بالغ بر ۲۸ میلیون لیره استرلینگ خواهد شد وهم‌اکنون در ایجاد یک پالایشگاه مدرن در امسعید اقدام شده تا نفت مصرفی قطر واستهلاك محلی را تامین نماید وکلیه فرآورده های نفتی را که در قطر تولید نمیشود بدست خواهد آمد واز محصولات مشابه خارجی بی نیاز خواهد شد .

وزیر دارائی و نفت هنگام امضای قرارداد جدید

شریانهای اقتصادی قطر

پایتخت قطر بندری بزرك در منطقه خلیج فارس

دوحه پایتخت امارت قطر است که در نیمه راه ساحل شرقی شبه جزیره واقع شده است اکنون جمعیت دوحه بالغ بر ۹۰ هزار نفر است و در نزدیکی‌آن فرودگاه بین‌المللی‌دوحه قراردارد که قطر را با اکثر پایتخت های جهان ارتباط‌میدهد.

شهر دوحه بندری دارد که میتواند کشتی های بزرگ بازرگانی را بپذیرد و نیز دارای وزارتخانه ها، ادارات‌متعدد دفاتر بزرگ بازرگانی و بیمارستان های بیشماری میباشد واز مهمترین حومه های دوحه حومه خلیفه است که در شمال غربی آن قرار گرفته و تعداد زیادی خانه های ارزان‌قیمت‌و سازمانی‌که توسط دولت بنا گردیده در آن قرار دارد وحضرت حاکم امارت قطر در سال ۱۹۷۲ آن را افتتاح نمود یکی‌دیگر از حومه های دوحه «الریان» است که دارای ساختمان های جدید و ویلاهای زیبا و پارك های متعدد میباشد .

دخان ، شهری با آینده روشن اقتصادی

دخان یا شهر نفت در مسافت ۹۶ کیلومتری ساحل‌شمال غربی دوحه قراردارد و بادو راه آسفالته و هموار به آن متصل است و تاسیسات شرکت نفت و کارگاه ها و ویلاها ومنازل کارمندان شرکت نفت قطر بشکل جالبی در این شهر ساخته شده است .

مسیعید

شهر کوچك و تازه سازی است که در جنوب شرقی‌قطر و جنوب دوحه قرار دارد و در آن پالایشگاه کوچکی وجود دارد و ازآن‌نفت استخراج‌شده از چاه دخان صادروبارگیری میشود و اخیرا دولت قطر این منطقه را صنعتی نموده ودرآن کارخانه کود شیمیائی و کارخانجات آرد بر پا نمود و نیز چندین پروژه دیگر در دست اجرا دارد که بزودی آنرا به مرحله اجرا درخواهد آورد .

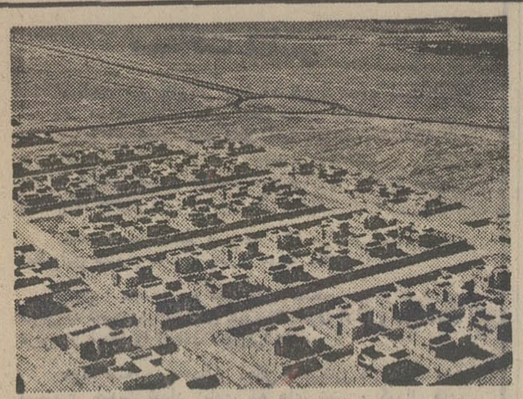

دیدارهای دوستانه و ثمربخش

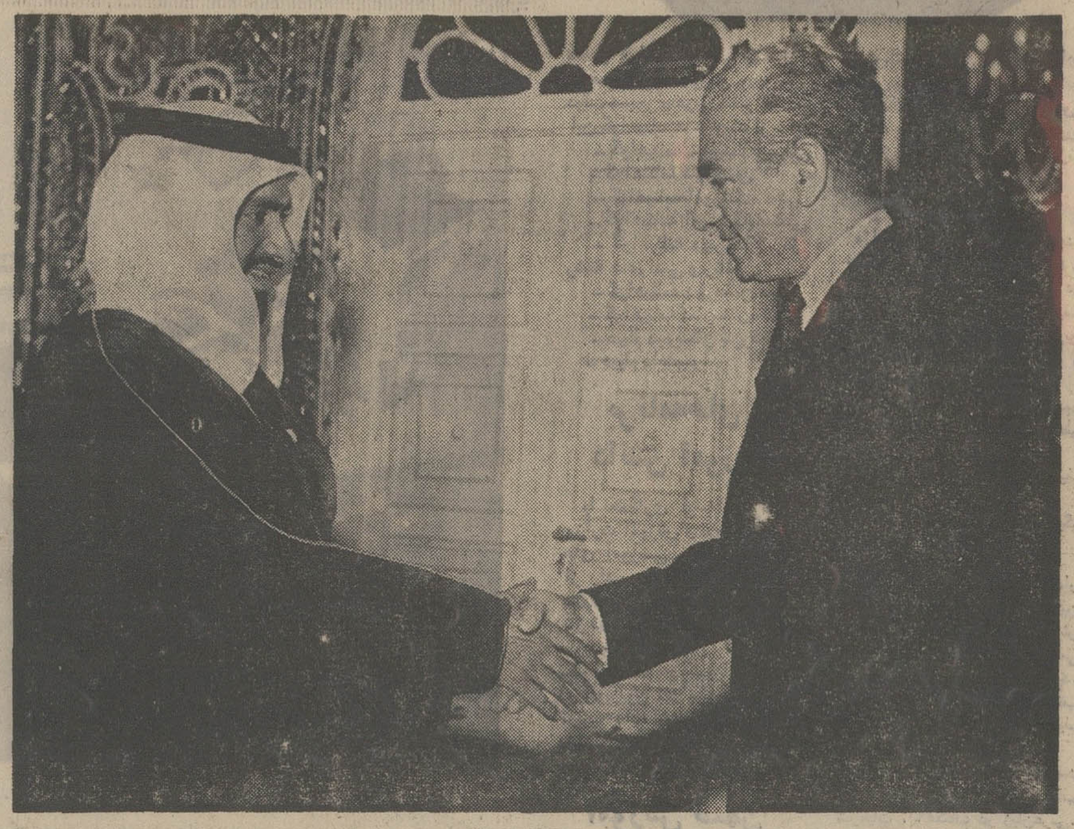

شاهنشاه آریامهر با حضرت شیخ خلیفه در تهران

با پرزیدنت انورالسادات در قاهره

با پرزیدنت جعفرالنمیری در قطر

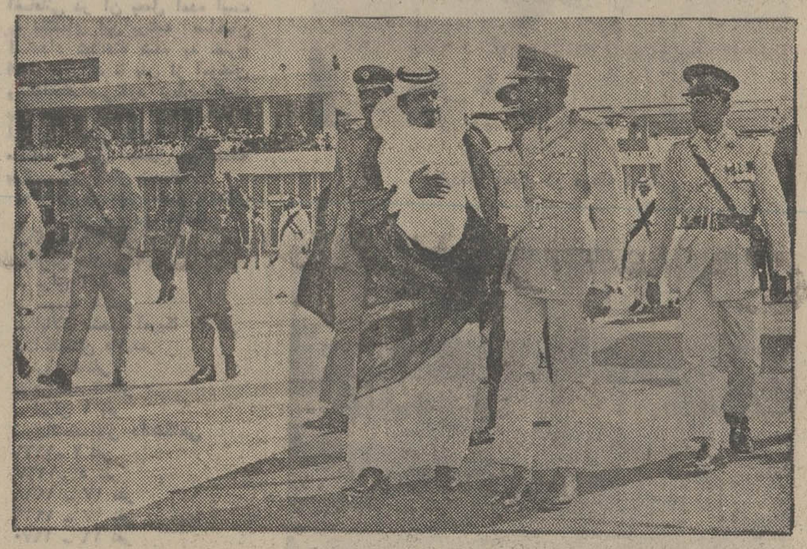

با سلطان قابوس در قطر

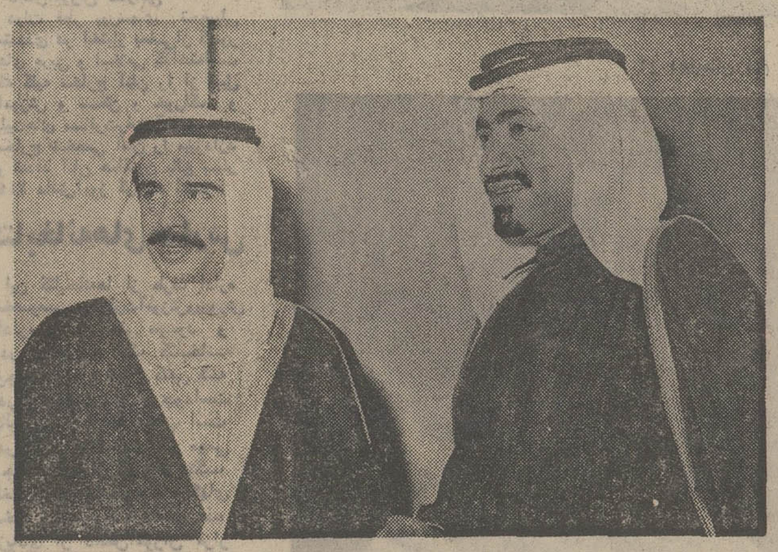

باولیعهد امارت بحرین در قطر

بمناسبت سالگرد جنبش اصلاحی در قطر

توسعه سیستم‌های اطلاعاتی در قطر

●● سیاست اطلاعات درقطر مبتنی براساسی است که حضرت شیخ خلیفه بن‌حمد آل ثانی اتخاذ و اعلام‌نموده و هدف ازآن تعلیم و توجیه افرادملت به راه صحیح و پرورش شخصیت افراد براساس ایمان‌و اعتقادات‌اسلامی و اصول اجتماعی قطر در چهارچوب‌اقتباس‌و فراگیری ازپیشرفت و تمدن ملل پیشرفته جهان در همه رشته‌ها است .

بدینجهت و درتحقق این هدف اطلاعات قطر موظف است که از لحاظ داخلی سازنده افراد صالح و باایمان و نیز گویای جنبش و پیشرفت امارت‌قطر باشد بدینوسیله وزارت‌اطلاعات‌توانسته که مردم را از قضایای روز آگاه نماید .

رادیو قطر درسال ۱۹۶۸ بکار افتاد و این اولین گام در راه تجهیزات علمی امارت‌بود، سپس در اواخر همین سال فرمانی مخصوص صادر شد مبنی براینکه اداره‌اطلاعات تاسیس گردد واز آن تاریخ اداره‌اطلاعات براساس صحیح پیشرفت کرد و در سال ۱۹۷۰ مرحله اول تلویزیون قطر افتتاح گردید و سپس بتدریج پیشرفت شایان توجهی نمود بطوریکه تلویزیون قطر هم‌اکنون در اکثر امارات دیده میشود و استودیوهای‌جدیدایستگاه‌تلویزیون در آغاز تابستان آینده افتتاح خواهد شد .

قانون جدید مطبوعات

در زمینه مطبوعات نیز قانون مطبوعات در سال ۱۹۶۹ صادر شد و براثر آن مجله «الدوحه» از طرف وزارت اطلاعات منتشر شد. این مجله بطور ماهیانه‌است و سبک آن اجتماعی و فرهنگی و علمی است . سپس بعد از آن مجلات «العروبه» و «العرب» و روزنامه دیگر بزبان عربی و انگلیسی انتشار یافت‌و امتیازهای دیگری صادر شده که بزودی روزنامه و مجلات دیگری منتشر خواهد شد و نیز اداره مطبوعات وزارت اطلاعات چندین نشریه درباره قطر منتشر کرده و باین وسیله وزارت اطلاعات قطر توانسته است که امارت خود را به جهانیان بشناساند .

همچنین هم‌اکنون مطالعاتی برای توسعه پخش رادیوئی و تلویزیونی درجریان است که‌علاوه بر تقویت پخش ، ساعات پخش و برنامه‌ها را تمدید نماید . وزارت اطلاعات در نظر دارد که افراد محلی را بیش از پیش در برنامه‌ها سهیم کند و از اشخاص بااستعداد در تمام زمینه‌های فنی و علمی و هنری استفاده کند و نیز درنظر داردکه یک موزه ملی واداره جهانگردی و تئاتر ملی تاسیس‌نماید و بزودی پس‌از مطالعه اینبرنامه‌ها بمرحله اجرا درخواهد آمد .

بطور کلی میتوان گفت که وزارت اطلاعات سعی و کوشش خود را در راه خدمت به مردم قطر مبذول داشته و همیشه در راه‌پیشبرد هدفهای حضرت‌شیخ خلیفه بن حمد آل ثانی حاکم امارت قطر کوشا بوده است .

قطر قبل ازاستقلال وبعد ازآن

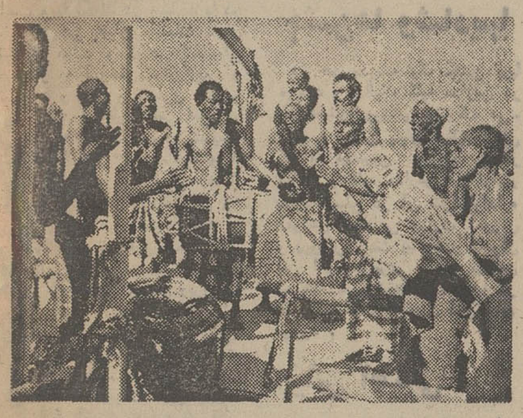

دیروز : غواصان قطر بدنبال دانه های مروارید غواصی میکردند .

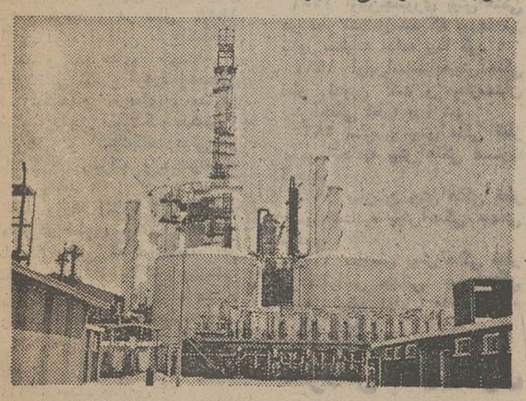

امروز : دودکش ها و برجهای کارخانجات سرباسمان کشیده ، صنعتی شدن امارت قطر را نوید میدهند .

روزهای روشن در تاریخ یک کشور

۳ ر۹ر۱۹۷۱ ـ قطر استقلال خود را بدست‌آورد
۲۲ر۲ر۱۹۷۲ ـ حضرت شیخ خلیفه‌بن حمدآل‌ثانی زمام امارت را بدست گرفت
۲۳ر۴ر۱۹۷۲ ـ اولین‌مجلس شوری‌تشکیل‌گردید
۱۱ر۹ر۱۹۷۱ ـ قطر بعضویت اتحادیه جامعه‌عرب درآمد
۲۰ر۹ر۱۹۷۱ ـ قطر بعضویت سازمان ملل متحد پذیرفته شد
۲۷ر۱ر۱۹۷۲ ـ قطر که‌ازتاریخ ۱۲ نوامبر ۱۹۶۲ عضو وابسته سازمان یونسکو بود از این تاریخ بعنوان عضو رسمی و فعال سازمان مزبور شناخته شد .

دورویداد فرهنگی درقطر

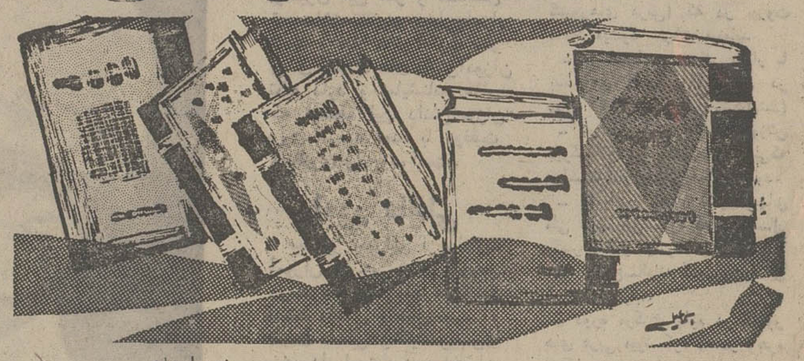

ماه گذشته امارت‌قطر دورویداد فرهنگی بخود دیده است اولی: تشکیل سمینار جهت مطالعه در امر تشویق مطالعه کتب عربی و دومی ایجاد نمایشگاه ازسی‌و ششمین بنگاه انتشاراتی‌وموسسات علمی و فرهنگی در نمایشگاه کتب دوحه .

تشکیل این سمینار بنابدعوت جامعه دول عرب«سازمان‌پرورش و فرهنگی و علوم عرب» درچهار چوب سال جهانی کتاب درضمن نمایشگاه بنابدعوت کمیسیون ملی پرورشی و فرهنگ و علوم قطر برپا گردید و این‌دورویداد مهم قطر ثابت نمود که در راه رسیدن بهدف غائی که همانا پیشرفت‌ملت قطرازهیچ‌کوششی دریغ نمیورزد و رهبری‌حضرت شیخ‌خلیفه به نشروتوسعه‌معارف خود گام برمیدارد .

اهمیت کتاب درفرهنگ‌عرب

تاریخ فرهنگ اعراب‌ومسلمانان اهمیت کتب و منزلت وقدسیت آن را گواهی‌مینماید و بهترین دلیل براین مدعا قرآن کریم است ودر اولین آیه نازل شده بشر رابخواندن‌ومعرفت‌راهنمائی میکند و میگوید «اقرابسم‌ربک الذی خلق» . و موضوعی که نباید نادیده گرفت اینستکه کتاب در کشورهای‌شرق‌وغرب رول مهمی جهت نشر فرهنگ ایفا نموده است .

دیروز وامروز

ضمن‌نطقی که شیخ جاسم‌بن‌حمد آل‌خلیفه‌وزیر آموزش وپرورش در مراسم گشایش سمینارابراد نمود میان دیروز و امروز ملت عرب مقایسه‌ای بعمل‌آورد. در این نطق چنین آمده است : « ملت ما خواندن و نوشتن‌را فراگرفت‌وسپس آن‌رابدیگران آموخت تاآنکه رهبری‌وسیادت کردودر طول زمان تمدن بشری عظیمی را ایجاد کرد وکتاب را چون فرزند دلبند در آغوش گرفت و کتب را جمع‌آوری و نگهداری مینمود بطوریکه در کتابخانه خلیفه عزیزیک‌میلیون و ششصد جلد کتاب وجود داشت و شمابهتر از دیگران میدانید که کتاب چگونه تهیه میشد . ودیلی‌دورانت مستشرق نامدار میگوید « صاحب‌بن‌عباد بتنهائی در قرن دهم مدل کلیه کتبی که در سراسر اروپا بود کتاب داشت. »

در خاتمه نطق شیخ جاسم‌وزیر آموزش و پرورش درودهای حضرت شیخ خلیفه حاکم‌امارت را به آنان ابلاغ‌نمودوآمادگی دولت قطر را در مشارکت‌فعالانه هر نوع برنامه سودمند اعلام و در ضمن به اعضای شرکت کننده در سمینار یادآوری کرد که حضرت شیخ برنامه‌جدیدی را قبول نموده مبنی بر احیای کتب قدیمه و بحساب شخص خود ایشان .

جامعه دول‌عرب وکتب‌عربی

مدت زمانی است که جامعه دول عرب به کتب عربی اهمیت داده و بهمین منظور دو سمینار تشکیل و راههای انتشار کتب‌را مورد بررسی قرار داد که اول در سال ۱۹۶۱ در بیروت‌ودومی در سال ۱۹۶۹ در قاهره بود و این سمینار دیگر که‌جامعه‌عرب (سازمان پرورشی و فرهنگ و علوم عرب) در دوحه تشکیل و منعقد نموده است در ادامه کوششهای سابق است تابازار-یابی کتب عربی را مورد بحث و مطالعه قرار دهد .

موفقیت سمینار

این سمینار با موفقیت کم‌نظیری روبرو گردید باین علت که :

۱ـ قبل‌ازانعقاد وزارت آموزش و پرورش پیش‌بینی کلیه امور را دو نظر گرفته بود .

۲ـ اهتمام زایدالوصف‌حضرت شیخ حاکم قطر و علاقه دولت و ملت قطر باهمیت کتاب در پیشبرد قافله تمدن چه درداخل و چه در خارج.

۳ـ اهتمام و علاقه مردم به موضوع های سمینار و بهمین علت وزارت اطلاعات و وزارت آموزش و پرورش بیش از پیش در این امر کوشش نمود .

۴ـ شرکت ۹ کشور عرب و کارشناس و حضور مدیرکل سازمان عرب در این سمینار

۵ـ تصادف گشایش سمینار با روز نمایشگاه کتاب .

۶ـ اختصاص هفته کتاب در مدارس قطر که همزمان‌باانعقاد سمینار و گشایش نمایشگاه کتاب بود .

دو رویداد فرهنگی

چنانچه بگوئیم که این دو رویداد فرهنگی و مهم دوحادثه درخشان‌در دوران جدید قطر است اغراق و گزافه گوئی نکرده‌ایم و دلیل موکدی است براهتمام و علاقه قطر به قضایای عصر حاضر و تمدن بشری‌است و بدین مناسبت شایسته است‌از نمایشگاه کتاب دوحه یادی‌بشود.

نمایشگاه کتاب دوحه

قطر از اولین کشور هائی بود که توصیه‌های یونسکو را که دردورهشتمدهم اتخاذ گردید قبول نمود این توصیه ها مبنی براین بود که‌سال ۱۹۷۲ سال کتاب باشد و با توجیهات وراهنمائی حضرت‌حاکم قطر بصورت فعالانه‌ای در این‌امر شرکت نمود و در اینجاشمه‌ای از اقدامات دولت قطر را که دراین زمینه انجام داده است بیان می کنیم :

۱ـ صدور یک سری تمبریادگاری که شعار سال جهانی‌کتاب رادربر دارد .

۲ـ برپا نمودن بازار محلی کتب عربی در شهر دوحه

۳ـ تحقیق وانتشار کتاب خطی ابن‌رزاز الجرزی « کتاب المعارف فی‌الحیل الهندسیة» با همت انستیتوی کتاب های‌خطی‌اتحادیه عرب و مبلغ ۲۵ هزار ریال‌قطری برای این کار منظور شده است

شرکت کنندگان در نمایشگاه

در این نمایشگاه تعداد سی ناشر از کشور های عربی‌شرکت داشتند این کشور ها عبارتند از: مصر ، لبنان ، اردن ، سوریه ، کویت ، بحرین و عراق و چند موسسه‌فلسطینی‌ونیزچندموسسه فرهنگی و علمی‌واتحادیه دول‌عرب و دانشگاه های قاهره ، عین‌شمس و فرهنگستان های‌علمی کشورهای عربی .

احیای کتب قدیمی

● حضرت شیخ خلیفه‌بن‌حمد آل ثانی با برنامه احیای‌کتب خطی وقدیمی موافقت کرده . و قبول نمودند که بحساب شخصی خود این کار انجام یابد . این خبر توسط وزیر آموزش و پرورش در مراسم افتتاح نمایشگاه کتاب اظهار شده است .

افزایش صادرات نفت قطر

در نیمه دوم سال ۱۹۷۲ مقدار صادرات نفت خام قطربالغ‌بر۱۰٫۰۷۹٫۲۸۹ تن در برابر ۹٫۸۷۰٫۷۶۶ تن که در زمان مشابه سال ۱۹۷۱ بوده است که ۲ درصد افزایش را نشان می دهد و ناگفته نماند که این مقدار شامل استخراج نفت شرکت شل و شرکت نفت قطر است .

درسازمانهای پول‌جهانی

★ سال گذشته حضرت شیخ خلیفه‌بن‌حمدآل‌ثانی قانون‌سازمانهای جهانی پولی را امضاء نمودند که بموجب آن بامارت قطر اجازه می دهد که به عضویت صندوق جهانی پول و بانک جهانی و سازمان های مالی‌دیگر درآید .

تقویت روابط اقتصادی عمان‌و قطر

★ وزارت اقتصاد و بازرگانی با پیشنهاد اطاق بازرگانی‌قطرمبنی برفرستادن یک هیئت اقتصادی جهت بازدید سلطنت نشین عمان موافقت کرده است، هدف از این بازدید تقویت‌روابط دوستانه‌وبازرگانی میان دو امارت میباشد .

راهی بسوی نوروروشنائی

بمناسبت سالگرد جنبش اصلاحی در قطر

الف ـ آموزش از ارکان مهم و از مستلزمات پیشرفت اجتماع است و هر شخص حق دارد که از این رکن مهم بهرمند گردد و دولت نیز آموزش را الزامی میداند و کلیه مراحل آموزش را رایگان کرده است .

ب ـ آموزش وسیله‌ایست جهت پیشرفت و تمدن بشری است و دولت موظف است این مهم را رعایت و حمایت نماید .

ج ـ هدف از آموزش ، پرورش ملتی قوی‌البنیه که دارای فکر سالم و شخصیتی مومن به خدا و دارای کردار خوب و پسندیده باشد و نیز به‌آثار عربی واسلامی خود افتخار نموده و از حقوق‌خود دفاع نماید.

د ـ دولت از آثار فرهنگی کهن حمایت و حفاظت مینماید و در نشر آن همت میگمارد و بطورکلی کلیه رشته‌های علمی ، هنری ، ادبیات وبررسیهای علمی راحمایت و تشویق مینماید .

در این بررسی که بوسیله مطلبو عکس تهیه گردیده کلیه فعالیت‌های وزارت آموزش و پرورش ورهبری جوانان در کلیه رشته‌های تربیتی واموزشی منعکس گردیده است و فعالیتهائی که دولت قطر جهت پرورش نسل‌جدید بعهده گرفته توضیح داده شده است .

نهضت آموزش در قطر وسیعتر از آنستکه بتعداد سالهائی که فرهنگ در قطر برپا شده است مقیسه نمائیم و باید از نتایجی‌که دراین سالهای کم بدست آمده مقیسه کنیم و در این مدت قطر توانسته است که در امرآموزش و پرورش با سایر کشور های مترقی جهان که ازاین لحاظ سال های متمادی در امر آموزش و پرورش کوشیده است برابری‌نماید و این امر مربوط به ایمانی است که مسئولین امارت قطر نسبت به وظایف و نسل حاضر و آینده‌خود دارند و معتقد هستند که فرهنگ هر کشوری سازنده تمدن آن‌کشور است بدینجهت توانستند که در این مدت کم گامهای‌بلندی درتحقق این هدف و آرمان بردارند و پیشرفت شایان توجهی کسب نمایند و در ایجاد اماکن تربیتی و برنامه‌های مترقی و فرهنگ سالم بیش از پیش کوشش کردند وکلیه خدمات فرهنگی را برای هر فرد میسرنموده و از هرگونه بذل‌توجه و قدردانی دریغ ننمودند بطوریکه توانستند در مدت بسیار کمنتایج درخشانی بدست آورند.

ما امیدواریم‌که این ریرتاژمنعکس کننده نهضت آموزش و پرورش در قطر باشد و گویای کوششهائی باشد که در دوره حضرت شیخ خلیفه‌بن‌حمد آل‌ثانی حاکم امارت قطر انجام شده است و نیزمنعکس کننده سرپرستی خوب و اداره سالم شیخ‌قاسم‌بن حمد آل‌ثانی‌وزیر آموزش و پرورش‌و رهبری‌جوانان باشد.

دیروز وامروز

آموزش و پرورش در قطر دارای ماجرای بسیار کهن دارد و تا سال ۱۹۵۱ در قطر دبستان و مدرسه به معنی امروز وجود نداشته بلکه بهمان سبک قدیمی مکتبخانه‌هائی در آن دائر بوده است و یا احیانا در مساجد یا در خانه برخی اعیان جلسات درس تشکیل میشد و مواد تحصیلی منحصر به آموختن قرآن‌کریم و شرعیات و مشق و مقداری حساب بود. اولین دبستان بمعنی امروزی در سال ۱۹۵۱ در دوحه تاسیس شد که دارای ۲۴۰ شاگرد و ۶ آموزگار بود و در سال ۱۹۵۶ برای‌اولین‌بار وزارت‌آموزش و پرورش در قطر تاسیس شد و حضرت شیخ خلیفه‌بن حمدآل‌ثانی حاکم امارت قطر در آن هنگام به عنوان اولین‌وزیر آموزش وپرورش این امارت را زیر نظر گرفت از آن تاریخ به بعد وزارت آموزش و پرورش رو به پیشرفت گذاشت و بعد از گذشت ده سال یعنی‌در سال ۱۹۶۶ تغییرات عمیق وژرف در وزارت آموزش و پرورش قطر روی دادچه دراین سال ازسازمان یونسکو دو نفرکارشناس استخدام کرد وکتب‌جدید میان دانش‌آموزان توزیع گردید و در سال ۱۹۵۸ اولین دوره ابتدائی فارغ‌التحصیل شدند و دوره‌های متوسطه و دبیرستانی تکمیل گردید وهمچنین آموزشگاههای حرفه‌ای و مدارس دیگر از قبیل آموزشگاه صنعتی و بازرگانی و آموزشگاه دینی و دانشسرای پسرانه و دخترانه تاسیس شد .

همانطوریکه اشاره شد نهضت تعلیمی‌در قطر وسیعتر از آنستکه با سال‌هائی که فرهنگ در قطر برپا شده مقایسه‌کنیم وبایستی از نتایجی که در این سالهای‌کم بدست آمده مقایسه نمائیم.

مدارس

دوره‌ابتدائی تعداد دانش‌آموزان ۱۷۶۱۳ تعداد مدارس ۷۲

دوره متوسطه‌تعداد دانش‌آموزان ۳۷۶۴ تعداد مدارس ۱۳

دو دبیرستان تعداد‌دانش‌آموزان ۲۱۱۷ تعداد مدارس ۸

همچنین در شهردوحه ۱۱مدرسه خصوصی عربی دیگر که دارای کودکستان نیز هست و دومدرسه ایرانی و دو مدرسه‌دیگر پاکستانی وجود دارد .

ایجاد آزمایشگاه ـ های مدرن

وزارت آموزش و پرورش یک آزمایشگاه مجهز و بزرگ تاسیس نموده که وابسته به دبیرستان دوحه است و این آزمایشگاه‌کلیه نیازمندیهای مدارس را برآورده میکند. این آزمایشگاه با قسمت وسائل تعلیمی وزارت آموزش و پرورش همکاری مستقیم دارد و بعضی‌از وسائل‌آزمایشگاه‌را اشخصا میسازند و در سال ۱۹۷۰ بعضی از انجمن‌های علمی در مدارس‌برپا گردید تا باینوسیله معلومات دانش آموزان را بیافزاید و اعضای این انجمنها توانستند که دستگاه‌ها و وسائل متعددی‌بسازندمانند دستگاه های گیرنده و فرستنده ، توربین های بخار، دستگاه‌تقطیر و دستگاه های ضبط صوت . و بعضی از اعضای این انجمنهادر سال۱۹۷۲ در فستیوال جوانان که در کشور الجزایر برگزارشد شرکت‌نمودند.

موزه علمی

اولین موزه علمی مدارس قطردر سال ۱۹۶۶ افتتاح گردیدو درسال ۱۹۷۱ قطر در نمایشگاه انجمن های علمی که در قاهره برپا شد شرکت نمود و مورد اعجاب و تحسین بینندگان آن قرارگرفت .

آموزشگاه‌های صنعتی

این آموزشگاه در سال ۱۹۵۶با ۱۳ دانش‌آموز تاسیس شد که۱۳ معلم آموزش آنها را بعهده‌داشتند در این آموزشگاه رشته‌های زیر آموخته میشود :

۱ـ آهنگری و جوشکاری
۲ـ تراشکاری
۳ـ نجاری
۴ـ برق
۵ـ میکانیکی اتومبیل و دیزل

در این آموزشگاه کسانی‌پذیرفته میشوند که گواهینامه کامل‌ابتدائی داشته باشند و در قطر تعلیمات حرفه‌ای گسترش یافته و صاحبان استعداد را به خارج فرستاده تا در رشته‌های مختلف فنی متخصص شده به کشورخود مراجعت‌کنند،مخصوصا شرکت نفت از این لحاظ احتیاج مبرمی به متخصص فنی و کاردانان‌دارد.

ورزش جسم و پرورش روح

هدف از تدریس ورزش‌درمدارس قطر پرورش جوانان قطری است بطوریکه دارای اندامی ورزیده شوند وبدینوسیله هدفهای‌مسئولین قطر و آرمان‌های آنان تحقق میابد و تعلیم ورزش در قطر جنبه‌های‌مختلف دارد و اهم‌آنها :

ـ برپا داشتن دوره‌های جمعی که ازکلیه مدارس و مناطق دیگر قطر در این دوره‌ها شرکت می‌جویند بخصوص فوتبال،بسکتبال، والیبال و غیره .

ـ برقراری دوره‌های ورزشی در رشته‌های فردی در دو مرحله‌یکی برای کسانیکه از ۱۶ سال کمترو دیگری برای کسانی‌است که از۱۶ سال بیشتر داشته باشند.

ـ تیمهای منتخب مدارس در دوره‌های منطقه‌ای که در کشور های همجوار و کشورهای عربی برگزار میشود شرکت مینمایند و امسال دردوره‌پنجم تیمهای‌مدارس که در بیروت برپا شد شرکت نمود.

جشن‌ها وشادیها

در هر مدرسه یک جشن برپا میشود و سالیانه کلیه مدارس در یک فستیوال‌ورزشی شرکت می‌کنند و جشن پایان سال‌تحصیلی که از مهمترین جشن‌ها بشمار میرود و کلیه مدارس در اواخر سال‌تحصیلی در آن شرکت‌واداره آموزش اجتماعی وزارت آموزش و پرورش جهت پیشرفت‌و تشویق این امر جوایزی برای بهترین دسته‌ها در رشته‌های مختلف در نظر گرفته‌است که میان آنان‌تقسیم میشود .

پیش آهنگی

از مهمترین حوادثی که در امر پیش‌آهنگی در امارت قطر رویداد عبارتند از :

۱۹۵۶ اولین‌جمبوری پیش‌آهنگی در قطر تشکیل شد که بعدها نیز بطور سالیانه ادامه پیدا کرد .

۱۹۶۲ اولین‌اساسنامه‌پیش‌آهنگی قطر تدوین شد و سازمان پیش‌آهنگی قطر، برپا شد.

۱۹۶۳ سازمان پیش‌آهنگی قطر عضو اتحادیه پیش‌آهنگی عرب گردید.

۱۹۶۵ سازمان پیش‌آهنگی قطر عضو اتحادیه پیش‌آهنگی جهانی گردید.

۱۹۷۱ سازمان پیش‌آهنگی قطر در کنفرانس جهانی پیش‌آهنگی که در توکیو (ژاپن) منعقد شد ، شرکت نمود .

آموزش های هنری

آموزش هنری یک ماده اساسی در مدارس قطر است و در هر مدرسه یک نمایشگاه ایجاد شده که حاصل زحمات دانش آموزان را به معرض نمایش گذاشته‌است و بطور مداوم فعالیت‌های هنری مدارس به معرض نمایش عموم گذاشته میشود و نیز قطر همیشه از نمایشگاه‌های سازمان یونسکو استقبال مینماید.

روز دانش

در سال ۱۹۶۰ روز دانش برپا شدوگواهینامه‌های فارغ‌التحصیلان توزیع گردیدسپس این مراسم‌بطور سالانه مرسوم گردید و ضمن‌آن کتابچه‌ای که حاوی نام کلیه فارغ‌التحصیلان است گواهینامه های آنان را توزیع مینمایند و در این روز وزارت آموزش‌و پرورش کارهای سال گذشته‌خود رابررسی مینماید.

قطر قرآن را پاس میدارد

وزارت آموزش و پرورش ازبدو تاسیس سالیانه‌یکروز رااختصاص به مسابقه قرائت قرآن و حفظ کردن آن داده است .

در این مسابقات دانش آموزان مدارس وکودکستانهاوافراد متفرقه شرکت میجویند و هرکدام‌ازشرکت کنندگان که قرآن یا جزئی ازآن را حفظ کرده باشند جوائزی که از طرف وزارت آموزش در نظر گرفته شده است دریافت می ـ نمایند.

تعداد کسانیکه در سال ۱۹۷۲ در این مسابقات شرکت نمودند از پسران تعداد ۷۴۱ نفرکه ۶۰۲نفر آنان قبول شده‌اند و از دختران تعداد ۵۵۴ نفر که ۴۷۱نفر آنها موفق شدند.

از طرف مردم‌نیز در این‌مسابقات شرکت نمودند که تعداد ۴۷ نفر آنان بصورت زیر موفق و قبول شدند :

ـ تمام قرآن کریم ۱۰ نفر
ـ نصف قرآن کریم ۲ نفر
ـ یک چهارم قرآن کریم ۱ نفر
ـ یکسوم قرآن کریم ۳ نفر
ـ پنج جزوه ۱۲ نفر
ـ سه جزوه ۱۸ نفر

اعزام دانشجو به خارج

اعزام دانشجو بخارج از اموری است که مورد کمال عنایت دولت قطراست و بهمین‌منظور آئین‌نامه‌ای تنظیم شده که در تهیه آن از آئین‌نامه‌های کشورهای عربی پیروی شده است بعلاوه شرایط محلی نیز در آن در نظر گرفته شده و درصورت اقتضا تعدیل یا اضافاتی در آن بعمل آمده است به مقتضای این برنامه صاحبان استعداد شناخته شده به خارج اعزام میگردند تا پس از آموختن رشته‌اختصاصی‌خود بوطن‌بازگشته به خدمت‌بپردازند هم‌اکنون‌عده‌ای از این دانش‌آموزان‌در کشورهای مختلف مشغول تحصیل میباشندکه بترتیب زیر پخش شده‌اند :

ـ جمهوری عربی مصر ۱۴۵نفر
ـ عربستان سعودی ۴۱ نفر
ـ کویت ۳۷ نفر
ـ اردن هاشمی ۹ نفر
ـ عراق ۳ نفر
ـ سوریه ۱ نفر
ـ ایالات متحده آمریکا ۷۰ نفر
ـ انگلستان ۷۵ نفر
ـ نروژ ۴ نفر
ـ فرانسه ۲ نفر
ـ ایران ۱ نفر
فارغ‌التحصیلان دانشگاهی
۱۹۶۶ـ ۲ نفر
۱۹۶۷ـ ۵ نفر
۱۹۶۸ ـ ۱۷ نفر
۱۹۶۹ ـ ۱۷ نفر
۱۹۷۰ ـ ۱۶ نفر
۱۹۷۱ ـ ۲۱ نفر
۱۹۷۲ ـ ۲۴ نفر
دانش‌آموزان خارجی
دولت قطر بورسهای تحصیلی متعددی در اختیار بعضی‌از کشور های عربی و اسلامی گذاشته‌است که کلیه مخارج آنان را از قبیل آموزش و مسکن و خوراک و بلیت‌های مسافرت‌رفت‌وآمد و حتی مخارج شخصی آنان را میپردازد و تعداد آنان هم‌اکنون بالغ بر ۲۴۴ دانش‌آموز گردیده است .

کتابخانه‌های مدارس

این کتابخانه‌ها از طرف اداره مخصوصی، دروزارت‌آموزش‌وپرورش اداره و سرپرستی میشود و در هرمدرسه یک کتابخانه وجود دارد و تعداد کتبی که در بعضی مدارس موجوداست بالغ بر ۸۰۰۰ جلد کتاب است در این کتابخانه مراجع مهمی وجود دارد از قبیل فرهنگ لغت و کتب تفسیر و فرهنگهای مختلفی که مورد استفاده عده زیادی از دانش‌آموزان قرار میگیرد .

وسایل آموزشی

ـ در سال ۱۹۶۲ قسمت وسایل آموزشی تاسیس‌گردید این قسمت فعلا جزو اداره برنامه‌ها ووسایل آموزشی‌است و این قسمت کلیه نقشه‌ها و تابلو های وزارت‌را تهیه‌مینماید و کلیه تجهیزات و وسائل‌مدرن تعلیماتی را وارد میکند و نیز تعداد ۲۰ تابلو و نقشه جدید را تهیه و در سال تحصیلی جدید میان مدارس تقسیم نمود و در سال ۱۹۷۱اولین‌نمایشگاه عمومی وسایل آموزشی را ترتیب داد و هم‌اکنون ترتیبی داده شده است که بزودی مجسمه‌ها و اجساد را جهت تشریح در مدارس بکار ببرد .

کتابخانه فیلمهای آموزشی‌دارای ۵۷۶ فیلم متحرک آموزشی۱۶ میلیمتری است و ۱۲۰ فیلم ۸میلیمتری و تعدادزیادی اسلاید و فیلمهای ثابت است این قسمت دارای چاپ ابریشم و ایستگاه رادیوئی مدرسه‌ای و درودگری و فیلمهای آموزشی است .

گواهینامه‌ها

کلیه گواهینامه هائی که از طرف وزارت آموزش وپرورش بفارغ‌التحصیلان داده میشود معادل گواهینامه هائی که از طرف وزارت آموزش وپرورش دولت‌جمهوری عربی مصر است، این گواهینامه‌ها عبارتند از :

ـ گواهینامه شش‌ساله‌ابتدائی
ـ گواهینامه دبیرستان
ـ گواهینامه آموزشگاه دینی
ـ گواهینامه آموزشگاه‌صنعتی
ـ گواهینامه دبیرستان در رشته های ادبی و ریاضی
ـ گواهینامه دبیرستان دینی
ـ گواهینامه دبیرستان‌صنعتی
ـ دیپلم دبیرستان بازرگانی
ـ دیپلم دانشسرا

برنامه‌های دانش آموزان

با همکاری ایستگاه رادیو وزارت آموزش و پرورش‌برنامه های آموزشی ترتیب داده که از رادیو دوحه پخش میگردد علاوه براین برنامه های دیگری نیز تهیه میشود که جنبه‌مسابقه‌ای دارد و هدف از آن ازدیاد معلومات دانش‌آموزان است در تلویزیون نیز برنامه هائی ترتیب داده شده است که دانش‌آموزان برجسته‌را معرفی مینمایند .

آموزش ضمن خدمت

وزارت آموزش و پرورش برنامه‌ای تهیه دیده است که آموزگاران و دبیران ضمن خدمت آموزشهای لازم را فرا گیرند و بررسیهای لازم برای موفقیت این برنامه بعمل آمده است . وزارت عده‌ای از آموزگاران رابرای دوره های تمرینی و آزمایشی که درقاهره تشکیل میشود میفرستد، ضمنا دوره‌های تمرینی برای‌فراگیری زبان انگلیسی درمراحل مختلف ترتیب داده است علاوه براین وزارت آموزش و پرورش توجه شایانی باستعداد ها ی شکوفان دانش‌آموزان دارد .

کنفرانس‌ها وسمینارها

سالیانه چند کنفرانس وسمینار تشکیل میدهد و در زمینه‌های علمی ، پرورشی ، اجتماعی و ادبیات کنفرانسهائی در تالار های وزارت آموزش و پرورش ترتیب داده میشود و بسیاری‌از شعرا و ادبا و دانشمندان‌کشور های مختلف در این کنفرانس‌ها شرکت کرده‌اند و در زمینه‌های مختلف نطق ایراد و تبادل نظر شده است .

تئاتر مدرسه

وزارت آموزش و پرورش فعالیتهای اجتماعی دانش‌آموزان را تشویق نموده که از این رشته تئاتر را میتوان نام برد و از این راه افراد بااستعدادی بروز کردند و عده‌ای را جهت فراگیری این هنر و تکمیل تحصیلات تئاتری به‌خارج‌اعزام شدند و فعلا تئاتر امارت قطر روی‌استعداد های دانش‌آموزان تکیه دارد و نمایشنامه هائی که توسط این دانش‌آموزان بروی صحنه آمده با موفقیت کم‌نظیری توام بوده است .

امور داخلی

بمنظور پذیرائی از دانش‌آموزان خارجی که از بورس دولت قطر استفاده مینمایند قسمت داخلی تاسیس شد ، قسمت داخلی از کلیه‌سرویس‌ها برخوردار است و در ساختمان آن محل سکونت و تالار غذاخوری و قسمت پزشکی و خدمات‌دیگر وجوددارد، قسمت داخلی مذکوراز تیمهای ورزشی که از خارج به قطر می‌آیند و نیز پیش‌اهنگان پذیرائی میکند .

برنامه های آن با برنامه های آموزشی معمول مدارس تطبیق داده میشود و بدینوسیله‌کسانیکه درسابق نتوانسته بودندتحصیل نمایندااین‌امکان برای‌آنان‌فراهم گردیده تا تحصیلات خود را آغاز ویا دنبال نمایند.

۲ـ وزارت آموزش و پرورش هرسال تعدادی از مراکز پیکار با بیسوادی را افتتاح مینماید وبا همکاری اتحادیه عرب‌جهت ریشه‌کن کردن بیسوادی برنامه ها یمتنوعی‌وضع‌واجرامینماید، و تاکنون عده زیادی توانسته‌اند که تحصیلات دبیرستانی را باتمام برسانند و وارد دانشگاه شوند .

توجه به بهداشت آموزش وپرورش

وزارت آموزش و پرورش نسبت به بهداشت اهتمام‌خاصی میورزدوبهمین‌جهت‌اداره‌بهداری را تاسیس نموده که دارای‌چند بخش بود ، این اداره دارای چندین پزشک زن و مرد وپرستار و دندانساز میباشد که بمنظور خدمت دانش‌آموزان بطور رایگان بمعالجه‌بیماران‌می‌پردازند.

کتب آموزشی

وزارت آموزش و پرورش دربدو تاسیس از کتب سایر کشورهای عربی استفاده مینمود وبالاخره در سال ۱۹۶۳ اولین‌کمیسیون تالیف وانتشار تشکیل گردید و بتدریج کتب یاد شده زیر را تصویب و منتشر نمود.

۱۹۶۵ر۶۴ ـ ۱۸کتاب جدید تالیف گردید که کلیه آنها درقطر چاپ شد .

۱۹۶۶ ـ ۱۳ کتاب جدیدتالیف گردید.

۱۹۶۷ ـ ۴۸ کتاب جدید دیگر منتشر شد.

۱۹۶۸ ـ یکبرنامه چهار ساله در نظر گرفته شد که دراین مدت وزارت آموزش و پرورش مکلف خواهد بودکلیه کتب‌تدریسی را در خود قطرتهیه‌و چاپ نماید.

۱۹۷۰ مرحله تالیف کتب درسی عمومی بپایان رسید وتالیف کتب تخصصی آغاز گردید.

کتبی که تالیف ومنتشر گردید عبارت بودند از : ۵۳ کتاب شرعیات ، ۵۹کتاب در زبان‌عربی، ۴۵ کتاب در تعلیمات مدنی . ۳۵ کتاب در علوم . ۶ کتاب در رشته بازرگانی و ۳۴ کتاب در ریاضیات بوده است .

کنفرانس ها

وزارت آموزش و پرورش در کنفرانسهای عربی ، منطقه‌ای و جهانی شرکت مینماید وبدینوسیله از ایجاد جدیدترین وسایل و مدرن‌ترین‌روشهای‌آموزشی‌آگاهی حاصل میکند و در این مورد با تبادل آراء واطلاعات میان خود وافراد شرکت کننده در این کنفرانسها اطلاعات ذیقیمتی کسب مینمایند .

کنفرانس هایی که با شرکت قطر برگزار میشود

ـ کنفرانس وزرای آموزش و پرورش عرب (آخرین کنفرانس در سال ۱۹۷۰درمغرب منعقد گردید).

ـ کنفرانس عمومی یونسکو که هردو سال در پاریس منعقدمیشود.

ـ در سال ۱۹۷۱ وزیر آموزش‌و پرورش در راس هیئتی در جلسات های یونسکو که بمناسبت سالگرد ۲۵ سال تاسیس خود برگزار گردید شرکت نمود.

ـ قطردر کنفرانس‌پرورش‌جهانی که هر دو سال یکبار در ژنو منعقد میشود شرکت مینماید.

ـ درکنفرانس عمومی سازمان عربی پرورش و فرهنگ و علوم که هردو سال در مقر اتحادیه عرب در قاهره تشکیل میشود شرکت مینماید.

ـ دردوره‌هاو کنفرانسهای(مرکز منطقه‌ای پرورش و اداره آن در کشورهای عربی) که در بیروت منعقد میشود شرکت مینماید.

ـ در کنفرانس جهانی بیکار با بیسوادی (آخرین کنفرانس در سال ۱۹۷۲ در توکیو تشکیل‌شد)

ـ در دوره‌های منطقه آموزش بزرگسالان در کشورهای عربی‌که در(سرس‌الیان)لبنان‌تشکیل‌میشود.

ـ کنفرانس امنای کمیسیونهای ملی عرب «یونسکو» که هردوسال یکبار تشکیل میشود.

ـ اجتماع‌سالیانه کمیسیون‌وسایل آموزشی عرب.

ـ دوره مرکزی علوم در کشور های عربی «یونسکو» که در قاهره تشکیل میشود.

ـ قطر علاوه براین در جشنهای مختلف ومناسبتهای آموزشی‌متعدد شرکت نموده و مینماید از قبیل : (سال آموزش جهانی ۱۹۷۰) ، (سال پیکاربامبعیض‌نژادی ۱۹۷۱) و (سال جهانی کتاب ۱۹۷۲) .

کتابخانه

کتابخانه عمومی آموزش‌وپرورش درسال ۱۹۵۶ تاسیس شد ودر سال ۱۹۶۳ یک کتابخانه دیگر به آن پیوست و کتابخانه واحدی را تشکیل دادند این دو کتابخانه عبارت بودند از :

۱ـ کتابخانه عمومی که در سال ۱۹۵۶ تاسیس گردید.

۲ـ کتابخانه عمومی فرهنگ‌که در سال ۱۹۵۴ تاسیس گردید.

این کتابخانه در محل خوبی از شهر دوحه قرار گرفته و تعداد کتبی که در این کتابخانه موجود است بالغ بر ۳۲ هزار کتاب میباشد ، اکثر این کتب بزبان عربی است و تعداد کتابهای دیگر عبارت است از : ۴۱۴۹ کتاب به زبان انگلیسی و ۱۲۰ کتاب بزبان فارسی و ۱۵۰ کتاب دیگربزبانهای مختلف . این کتابخانه‌علاوه براین دارای کتب خطی نادر و ذیقیمتی است که تعدادآنها بالغ بر ۱۰۰۰ جلد است ونیز فیلم وعکسهای مختلف نیز از کتب متعدد بایگانی شده است ونیز بوسیله میکروفیلم ازچندین‌کتاب‌خطی‌نادرفیلم‌برداری گردیده است .

شیخ قاسم‌بن‌حمد آل ثانی وزیر آموزش و پرورش هنگام گشایش جمبوری پیش‌آهنگی قطر

وزیر آموزش و پرورش ازقسمت های مختلف نمایشگاه هنری مدارس بازدید مینماید

کودکان قطری در مرحله ابتدائی

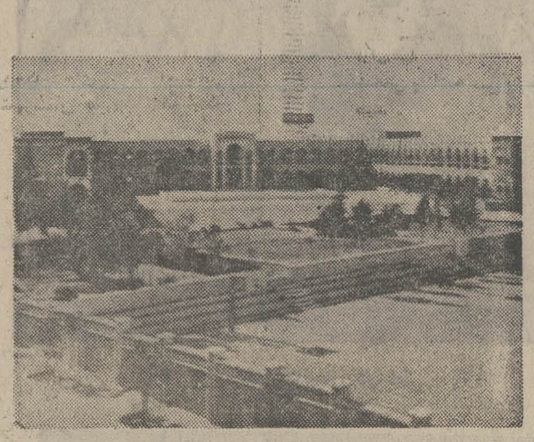

دو دبیرستان مهم قطر با سبک معماری نوین

دانش‌آموز خردسالی از قطر قسمتی از قرآن کریم را فرامیگیرد

آمار دانش آموزان خارجی که ازبورس تحصیلی استفاده مینمایند

نام‌کشور	بورس سال ۷۱ـ۱۹۷۲	بورس سال ۷۲ـ۷۳	جمع
اردن هاشمی	۱	۱	۲
سلطنت‌نشین عمان	۶۳	۱۰۸	۱۷۱
جمهوری عربی یمن	۵	۹	۱۴
هندوستان	۵	۵	۱۰
فیلیپین	۵	۵	۱۰
زنگبار	۵	۳	۸
ارتریا	۲	ـ	۲
سنگال	۵	۵	۱۰
ولتای علیا	۳	۳	۶
بروندی	۴	۳	۷
آفریقای جنوبی	۱	۲	۳
هنگ‌کنگ	ـ	۲	۲
سیرالئون	ـ	۲	۲
گانا	۹۹	۱۴۵	۲۴۴

یکی را که در بند بینی مخند!

نمونه در ابتکار

جالبترین کارت عروسی سال

یک زوج‌جوان که چند شب قبل از آغاز ماه محرم ازدواج کردند برای تهیه کارت ازدواج خود آن چنان ابتکاری بخرج دادند کـه اکنون نقل محافل و مجامع است.

ابتکار و نو آوری این کارت‌در این است که سنت های گذشته‌را زیر وروکرده است. عروس‌وداماد به شیوه‌ای نوین‌ازاقوام، ودوستان خود دعوت کردند که به محفل شادمانی آنها بیایند ودر شادی‌آن ها شریک شوند.

در یک روی کارت دعوت آنها، در زمینه‌ای قرمز و در دایره‌ای سفید کاریکاتوری از یک زن ومرد درلباس عروسی کشیده شده‌است.

دراین کاریکاتور داماد چنان‌غمگین نمایش داده شده که گوئی بجای حجله رفتن، عازم زندان است .در پائین کاریکاتور نوشته شده‌است:

«یکی راکه در بند بینی مخند »

ودرسوی دیگر کارت روی‌زمینه‌ای سفید بانگارشی‌بسیارساده و بهزبانی عامی‌وزیبااز همه دعوت شده است که «دست منزل‌واهل‌عیال‌را بگیرید وبیائید» نکته‌جالب دیگر اینکه‌روی پاکت این کارت دعوت که سه برابر پاکتهای‌معمولی است نوشته شده است.

خانم و آقای....

نشانی:خیابان فردوسی تریا...

تاریخ : جمعه از ساعت ۸٫۰۰ شب الی ۸ روز بعد!

عروس و داماد فوق‌الذکر در روی دوم کارت دعوت خود بااین جملات از دوستان و اقوامشان دعوت کرده‌اند.

درخراباب طریقت مابه‌هم‌منزل‌شویم
کاین چنین‌رفتست درعهد ازل‌تقدیر ما

از قضای روزگار زدو ماهم خواستیم قاطی بقیه بشیم.

مدتی نشستیم و هی فکر کردیم که آخه چه جوری میشه اینکارو بکنیم وبازهم از لطف روزگار و بمرور زمان راه درس‌و حسابی‌رو پیدا کردیم.

یعنی گفتیم بهتره بیائیم وباهم وصلت کنیم.

هنوز حرفمون تموم نشده بود که صدای هلهله بهوا رفت وهمه ازاین فکر خششون اومد و مرتب زیرپامـون نشستن و تشویق‌مـون کردن.

ماهم گفتیم بادابادا!

این گفتن همون واین بند و بساط هم همون.

بعدش یادمون اومد که خب‌اگه قراره بند و بساطی راه بندازیم چرا بروبچه هارو خبر نکنیم ویه دهنی شیرین‌ویا شکمی سیرنکنیم.

واسه‌همین هم باسلام‌وصلوات از همه شما از فن دیده وفـن زده، از پیر وجوون ، شیر مرغ، و... میخوایم‌باباهای نوتون‌و تتون کنین ودس‌منزل، و دوستان ، آشناها را بگیرین وراه بیفتین بیاین اینجا.

تایه‌چن دقیقه‌باهم بگیم وبخندیم واختلاط کنیم.

تقلیدش بی‌ضرره...!

قربون شما
مژگان‌سعید

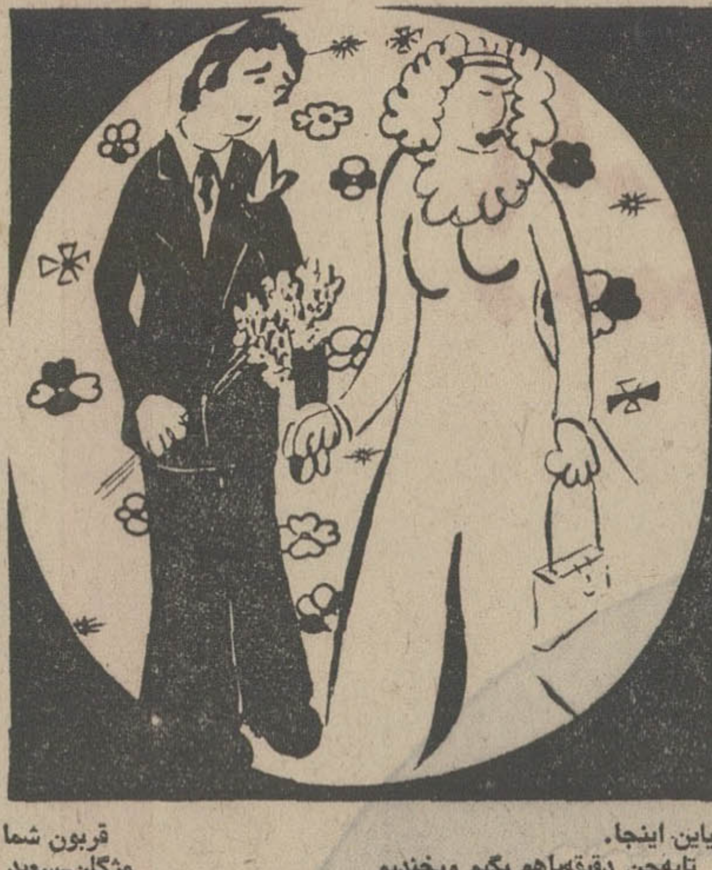

نمونه در خیانت

پیرزن ۸۴ ساله، سارق بود!

رضائیه ـ زن ۸٤ ساله‌ای بنام نرگس که به‌اتهام سرقت دستگیر شده است ، در اداره آگاهی گفت : این اولین دزدی من است که رازش فاش می شود !

ماجرا از این قرار است که نرگس ، مدتی قبل متوجه شد که همسایه او ، علی رادیی ، که نقاش جوانی است یک قلک سفالی بزرگ خریده است و هرروز مقداری پول به داخل آن میریزد .

چند ماه بعد ، وقتی علی قلک خود را شکست، متوجه شد که دو هزار تومان پولی که باید در آن باشد نیست و بجای آن مشتی کاغذ هست !

وی بلافاصله به نرگس ، همسایه ۸٤ ساله خود سوء ظن پیدا کرد و علیه او و شوهرش شکایتی به اداره آگاهی تسلیم کرد . نرگس در آگاهی گفت :

ـ من ، چون اقساط قالی‌ام عقب افتاده بود ، یک قلک شبیه قلک علی خریدم و آن را پراز کاغذ کردم و جای دو قلک را عوض کردم تا با پول های علی بتوانم اقساط عقب افتاده‌ام را بپردازم !

نمونه در ناسازگاری

پیرمرد ۸۰ ساله همسر ۷۵ ساله‌اش راطلاق داد !

شهرضا ـ یك پیرمرد ۸۰ ساله از اهالی «دهقان» شهرضا بعلت‌عدم توافق با همسر ۷۵ ساله‌اش ، از وی جدا شد !

وی که محمد ابراهیم نام دارد ۱۰ سال پیش همسر اولش را از دست دادویس‌از ده‌سال چون از بی‌همزبانی خسته‌شده بود تصمیم گرفت بایك‌زن‌فقط بعنوان«همزبان» ازدواج کند و بدنبال این تصمیم با پیرزن ۷۵ ساله‌ای بنام «شهناز» ازدواج کرد.

اما پس‌از هشت‌ماه‌زندگی مشترك ، شهناز گفت که از شوهر خودفقط یك«همزبان» نمی‌خواهد، بلکه یك«شوهر» میخواهد ، و محمد ابراهیم چون نمی‌توانست برای همسرش«شوهر» باشدتصمیم به جدائی از وی گرفت وبا مراجعه به دادگاه حمایت خانواده همسرش راطلاق‌داد!

نمونه در اهمال کاری

پارکینگ است یا پیاده‌رو؟!

رشت ـ اینجا پارکینك‌نیست پیاده‌رو خیابان رضاشاه کبیر شهر رشت است.اما راننده‌این اتومبیل گویا اصلا باین فکر نبوده که پارکینك با پیاده‌رو تفاوتهائی دارد ، وگرنه اینطور باخیال راحت اتومبیل خود را در گذرگاه عابران پیاده نمی‌گذاشت و بدنبال کار خودنمی رفت ...

راستی با چنین رانندگان بی‌خیالی که حتی‌ایجاد مزاحمت برای‌مردم هم درنظرشان کار ساده‌ای است چه‌باید کرد؟!

این خانه بطور مرموزی سنگباران میشود!

فارسان (اصفهان) ـ مدتی است که خانه‌ای واقع‌در فارسان بطور مرموزی سنگباران میشود و هیچکس نمی داند این سنگ ها از کجا می آید !

خانه متعلق به شخصی بنام ضامن یداللهی است کهچون درمقابل‌این‌سنگ اندازی ها تاب تحمل نیاورده ، اخیرا خانه خود را تخلیه کرده است !

سنگ اندازی به این خانه ، شب و روز ، و بطورنامرتب ادامه دارد و هنوز هیچکدام از اهالی فارسان هم نتوانسته‌اند شخص یا اشخاصی را که بسوی این خانه سنگ می اندازند ببینند .

رئیس پاسگاه فارسان نیز طی گفتگوئی تلفنی به خبرنگار ما گفت :

ـ این سنگ اندازی ها مدتی است شروع شده است، اما جالب اینکه هیچکدام از سنگ ها ، با آدم ها اصابت نمی کند ، بلکه فقط شیشه های درو پنجره این خانه را می‌شکند، یا به در و دیوار برخورد می‌کند .

اهالی فارسان ، اکنون از این حادثه ، با حیرت‌وناباوری حرف میزنند وبه‌بین زودی درباره آن حکایاتی افسانه‌ای بر سر زبان ها انداخته‌اند ، در حالیکه هنوز واقعیت چگونگی امر روشن نشده است !

نمونه در خوش اشتهائی !

نایب‌رئیس انجمن شهر مهاباد :

عوارض شهرداری مهاباد را شهرداری تهران وصول می کند!

مهاباد ـ هیئت مشورتی روزنامه اطلاعات در مهاباد برای بررسی نیازمندی های عمومی باحضور آقای‌سهیلی شهردار وآقای‌سعید همایون نایب‌رئیس انجمن شهرمهاباد تشکیل جلسه داد . آقای حبیبی نماینده اطلاعات در مهاباد و دبیر هیئت گوشه هائی از خدمات این هیئت را دررابه‌ثمررساندن‌خواست های مردم تشریح کرد .

سپس آقای سعیدهمایون نایب‌رئیس انجمن‌شهر گفت: سرمایه شهرداری مهاباد بابت واگذاری‌تاسیسات برق شهرداری به سازمان آب و برق منطقه‌ای هفتصدوهشتاد هزار تومان بوده که از این مبلغ طبق دستورهای وزارت کشور و سازمان برنامه سیصدو شصت‌ویک هزار تومان بابت بدهی شهرداری به سازمان برنامه کسر شده است . آیا تمام بدهی شهرداری مهاباد به سازمان برنامه همین‌مبلغ بوده است. بجای هفت هزارو چهارصدو پنجاه تومان طلب‌یک پیمانکار ۱۵۰ هزار تومان از سرمایه شهرداری کسر کرده‌اند . درست توجه‌کنید بجای هفت هزارو چهارصدو پنجاه‌تومان که شهرداری به پرداخت آن به طلبکار خود (پیمانکار) محکوم شده‌صدوپنجاه هزار تومان از پول این مردم کسر کرده‌اند .

سازمان آب وبرق درحال حاضر بابت‌برق مصرفی‌شهر و شبکه آب رسانی خود را از شهرداری طلبکار میداند و شهرداری را تهدید به‌قطع برق شهر نموده است .

در این مورد به آقـای سهیلی‌شهردار مهابادماموریت داده شده که به تهران رفته و ضمن تماس‌با وزارت‌کشور و سازمان‌برنامه ترتیبی بدهد که مبلغ جزئی طلب سازمان برنامه مانند بدهی سایر شهرداری ها بخشوده شود ، موضوع خنده‌دار اینکه ٤۵۰ هزار تومان‌از عوارض متعلقه بهپیمان سدشاهپوراول را که در مهاباد ساخته شده است، شهرداری تهران دریافت‌کرد. و نمیدانم‌این‌از خوش‌اشتهائی شهرداری تهران است یا اشتباهی پیش آمـده است .

آقای سهیلی شهردارمهاباد گفت :

احتیاجات شهر ما اعم از اقتصادی و عمرانی بقدری زیاد است که من نمیدانم از کجا بایدشروع‌کنم . دردرجه اول کمی بودجه شهرداری مانع کار است . شهر مهاباد با ۵۰ هزار نفر جمعیت‌فقط دو میلیون‌ونیم تومان بودجه دارد .

ض.منابایدلوله‌کشی تصفیه‌خانه زا بهشاه‌لوله شهروصل کنیم که حدود پانصد هزار تومان هزینه دارد .

احداث فاضل‌آب شهر و ایجاد سیل برگردان که یکی از احتیاجات بزرگ شهر بعداز آب آشامیدنی است با هزینه دو میلیون تومان و تجدید اسفالت کاری شهر و سایر احتیاجات بخصوص توسعه معابر و اسفالت آن است .

درخواست ما از سازمان برنامه اینست که با توجه به بدهکاری‌های سرسام‌آورسایر شهرستان ها وبا توجه‌اینکه مهاباد همیشه خوش حساب بوده به نسبت پنجاه هزار نفر جمعیت‌این شهر به‌مهاباد کمک کند تاتوانیم برنامه‌های خود را اجرا کنیم .

نمونه در مسالمت !

دوستی سگ و گربه در اردبیل !

اردبیل ـ از قدیم موضوع دشمنی آشتی ناپذیر سگ‌وگربه ورد زبانها بوده‌است وحتی‌کسانی راهم‌که بی دلیل به‌جان هم می‌افتند ، به‌سگ‌وگربه تشبیه کرده‌اند .

اماحالا این‌سگ‌وگربه در اردبیل نشان داده‌اند‌که موضوع دشمنی آنها، چندان هم پایه و اساس درستی ندارد و آنهاهم می‌توانند در کنارهم ، یکنوع‌همزیستی مسالمت‌آمیز داشته‌باشند و حتی‌گاهی ، گربه از نوازش دوستانه‌سگ‌هم برخوردار شود . اگر قبول ندارید ،یکبار دیگر این عکس‌را نگاه‌کنید تا ببینید چطور سگ‌سفید پشمالو ، گربه کوچولو را از نوازش خود برخوردار کرده است. گویا سگ‌ها هم دارند خوی سگی را فراموش می کنند ، اما آیا انسانها هم که‌به سگ‌وگربه تشبیه شده‌اند، حاضرند دراین موردهم از سگ‌وگربه سرمشق بگیرند ؟

عکس از عکاسی شیوا ـ اردبیل

سازمان شاهنشاهی خدمات اجتماعی ۱۳۲۶

سازمان شاهنشاهی خدمات اجتماعی برای خدمت در بیمارستان های فرح پهلوی رامسر و بیمارستان نکوئی قم بچند نفر نرس‌ماما احتیاج دارد داوطلبان می توانند همه روزه‌به کرگزینی‌سازمان در خیابان قوام‌السلطنه مراجعه فرمایند . آ ـ ۸٦٤۰۰

گروه فرهنگی خوارزمی

برای کلاسهای کنکور ریاضی ، طبیعی،ادبی که از تاریخ ۱٦ر۱ر۵۲ شروع میشود ثبت نام مینماید :

از داوطلبان در طول ترم امتحانـاتی‌بروش کنکور سراسری دانشگاهها و مدارس عالی کشور بعمل‌می‌آید و اوراق امتحانی وسیله ماشین های *I.B.M* تصحیح و کتبا اعلام نتیجه میگردد . داوطلبان برای ثبت نام با دو قطعه عکس بواحد های زیر مراجعه فرمایند .

۱ ـ واحد شماره یك ، شاهرضا بیست‌متری دوم نبش سزاوار تلفن ٤۳۱۸۰

۲ ـ واحد شماره ۲ ـ شاه‌آبـاد اول بهارستان تلفن ۳۱۸٦۳۳

۳ ـ واحد شماره ۳ ـ جاده تهران نو ایستگاه ارباب خیابان ششم بهمن تلفن ۷۹۰۰۷٦ داوطلبان شهرستانها جهت ثبت‌نام در واحد شماره یك باید مبلغ ٤۱۰۰ ریال‌بحساب جاری شماره(۱۳۵۰) بانك صادرات شعبه شاهرضا غربی و برای واحد شماره۲ بحساب جاری‌شماره ۳٦۰ بانك صادرات شعبه شاه‌آباد و برای واحد شماره۳ بحساب‌جاری شماره ۹۹ بانك‌صادرات برفراریز و فیش‌بانکی را بانضمام دو قطعه عکس‌و‌تعیین کلاس بواحد مربوطه ارسال فرمایند تا کارت ورودی برای آنان صادر و ارسال گردد.

امام حسین ع و ایران

نویسنده: کورت‌فریشلر
ترجمه : ذبیح‌الله منصوری

امام حسین (ع) و ایران عنوان یك تحقیق تازه وارزنده و آموزنده ملی و میهنـی و درعین‌حال مذهبی است که بوسیله کورت فریشلر محقق نامی آلمان تهیه و توسط مترجم تواناذبیح‌اله‌منصوری ترجمه وچاپ شده است .

طی مطالعه این کتاب خواننده خاصه که ایرانی‌وشیعه‌مذهب‌هم باشداحساسات‌ملی ومذهبیش‌برابر هم قرار گرفته زمانی‌این برآن‌وگاهی‌آن‌براین غلبه‌میکندوسرانجام هر دو بسود مذهب پایان میگیرد و بازطی همین‌تحقیق است که خواننده ایرانی بهـ‌اهمیت فداکاری‌امام(ع)درراه‌حق‌وحقیقت و از خودگذشتگی ایرانیان وجان فشانی نیاکان‌خودرادرراه واقعه کربلا پی‌میبرد.

سازمان چاپ و انتشارات جاویدان
مؤسس: محمدحسن‌علمی

آیا میدانستید؟

بعضی از ماشینهای حساب الکترونیکی اعداد را روی نوار ثبت میکند و بعضی نتیجه را نشان میدهد مونرو ۱۳۳۰ هر دو کار را توأم انجام میدهد.

اکنون شما میتوانید صحت محاسبات خود را بررسی کنید . . . نتایج آنرا با ارقام روشن روی صفحه ماشین ببینید . . . وضمناً تمام محاسبات خود را روی صفحه کاغذ ثبت کنید . اما این تمام مزایای ماشین حساب مونرو نیست ، ماشین حساب الکترونیکی مونرو ۱۳۳۰ با تکمه‌های مخصوص میتواند احتیاجات دیگر شمارا نیز بدون هزینه‌های زیاد انجام دهد .

شرکت ایران و سوئد
بلوار الیزابت شماره ۲۱۲
تلفن : ٤۵۵٤۳ـ٤۱۵۰۹ـ٦٦۱٤۳۹ـ٦٦۵٤۲۹ـ٦٦۵۸٦۳

MONROE
Litton

دبیرستان دکتر هشترودی

برای کلاسهای آمادگی کنکور رشته‌های (ریاضی.طبیعی.ادبی)

که از شانزدهم فروردین ۵۲ شروع میشودثبت نام مینماید

ازداوطلبان طی دوره کلاس حداقل یك نوبت امتحان مشابه کنکور سراسری دانشگاهها ی کشور بعمل خواهد آمد

داوطلبان شهرستانها برای رزرو جاباید‌مبلغ یکهزار ریال بحساب شماره ٦٦ بانك صادرات شعبه ۲۱۱۰ کورش بزرگ تهرانواریز و فیش آنرا بانضمام دو قطعه عکس با پست سفارشی به آدرس دبیرستان‌ارسال دارند.

بقیه شهریه هنگام تحویل کارت‌دریافت خواهد شد

آدرس : تهران‌خیابان تخت‌جمشید میدان کاخ‌دبیرستان دکتر هشترودی تلفنهای : ٤۳۵۷۹ ـ ٤۳۵۹۰

تشخیص بیماری بوسیله اشعه اتمی

برای تشخیص مطمئن یك غده مغزی ، درگذشته جراح چاره‌دیگری‌جز توسل به چاقوی جراحی نداشت. اما امروزه امکان دیگری در دسترس پزشکان قرار گرفته است که ، نیازی به خونریختن چندانی ندارد. امکان مزبور عبارت از ترسیم یك «سزینتیگرام» ازمغز شخص بیمار است . این شیوه که عبارت از ترسیم‌عضو باحتمال بیمار است ، برای وی هیچگونه ناراحتی جسمی یا روانی در برندارد . سزینتیگرام یك توفیق‌بدست‌آمده در رشته پزشکی هسته‌ای میباشد .

با وجودیکه تا سال ۱۹۵۵ تحقیقات در رشته‌فیزیك هسته‌ای برای آلمانیها اکیدا ممنوع بود ، امروزه آلمان فدرال در رشته «پزشکی اتمی» به پیشرفتهای‌چشمگیری نائل گردیده‌است. پس از برداشتن منع مذکور از جانب متفقین ، تحقیقات آلمانیها بسرعت بیسابقه‌ای به استاندارد بین‌المللی رسیده است ، و دیگر از رقابت های جهانی نگرانی ندارند .

فیزیك هسته‌ای

در پیشرفت تکنیك پزشکی ، کارخانجات زیمنس نقش مهمی ایفاء نموده و در شهر دانشگاهی‌ارلانگن‌در زمینه تکمیل سزینتیگرافی همکاری موفقیت آمیزی‌بعمل آورده‌است که،دراین بین برای تشخیص و معالجه پزشکی اجتناب ناپذیر گردیده‌است. اکنون در آلمان فدرال در حدود ۶۰۰ انستیتو علاوه بر کلینیکهای‌دانشگاه ها از این روند فیزیك هسته‌ای استفاده می کنند.

بکارگیری عملی سزینتیگرافی ، ساده و در عین حال مطمئن در تشخیص بیماریهای اورگانیك است .برای معاینه بیمار به او محلول مخصوصی داده میشود که،نه برای آشامیدن و نه برای تزریق مناسب میباشد . بوسیله تقسیم ایزوتوپها در اعضای بدن و نحوه جذب و سرعت دفع آنها ، پزشك میتواند تشخیص صحیح را بدهد و نتیجه‌گیری کند .

در جایگاههای ویژه سنجش مجهز به شمارنده های سزینتیلاسیون و سیستمهای ثبت ، امروزه همه اعضای مهم بدن بگونه‌ای ترسیم میشوند که میتوان برمبنای آن به معاینه درونی دست زد . فقط در مورد تشخیص زود هنگام سرطان ، هنوز شیوه مذکور تابع محدودیتهائیست .

کامپیوتر برای نابینایان

در آینده کوران‌خواهند توانست کار هائی راانجام بدهند که‌تاکنون به افرادبینااختصاص داشته‌است. در مدرسه‌کوران‌باواریا در مونیخ، برای نخستین بار در جهان دو ماشین نویس نابینا برای کارکردن با ماشین تحریر هائی تعلیم یافته‌اند که ، بوسیله نوار های مغناطیسی هدایت میشوند . طی چندین سال مساعی‌پی گیر ،مربیان و طراحان مدرسه نامبرده با همکاری یکی از کارخانجات الکترونیکی موفق به ساختن دستگاهی شده‌اند که به نابینایان امکان میدهد کار با دستگاه تحریر را کنترل نمایند . این تبدیل کننده رمز، متن روشن چاپ شده را به الفبای کوران تبدیل‌مینماید و بدینگونه نامبردگان،میتوانندمطلب را بخوانند،اشتباهات را اصلاح کنند و در صورت لزوم تکمیل نمایند .

بهنگام نمایش دستگاه نوین مخصوصا تذکرداده‌شدکه ،ساختن آن از ابتکار یک آموزگار نابینا الهام گرفته است . نتایج حاصله نشان میدهد که ، نابینایان حتی قادر بکار کردن مستقل‌با دستگاه های پیچیده و غامض هستند . حال موسسه نامبرده در صددبر- آمده‌است‌بوسیله‌دوره های‌تعلیماتی چهار هفته‌ای ،تعدادزیادی ماشین نویس نابینا را برای کار کردن با این کامپیوتر های تحریرنریت نماید .

بموجب‌برآوردسرپرستان موسسه بدینگونه چند هزار تن نابینا در آلمان فدرال‌خواهند توانست‌میدان کار جدید و شرایط بهتر زندگی بدست آورند .

بازو و دست مصنوعی

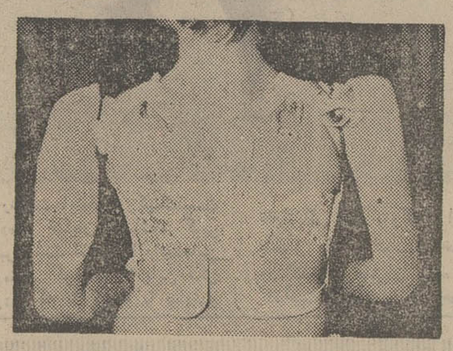

دانشمندان آلمانی در هانور موفق بساختن یك پروتزدوگانه از فلز سبك و مواد مصنوعی شده‌اند که ، باالکترونیك هدایت می‌شود و حرکات بازو ودست کاملا مشابه حرکات بازو ودست طبیعی می باشد . نخستین مدل این شاهکار برروی کتف این دختربچه نصب شده است که ،بدون بازوان بدنیا آمده بود . برفراز آن یك عنصر هادی قرار داده شده که ، با حرکات سبك شانه ، ایمپولسهای متفاوت بوجود می آورد و بالنتیجه موجب تحرك مطلوب در بازو ویا دست و انگشتان می گردد.

پروتز مذکور دارای‌چهار الکترو موتور بسیار کوچك است ونیروی‌برق لازم،بوسیله باطریهای کوچکی تامین می شود که ، مهندس هومایر شخصا ابداع‌نموده و ساخته است . دختربچه بوسیله‌چانه باطریها را بکار می‌اندازد وقادر است تقریباهمه‌حرکات طبیعی بازووودستو انگشتان را انجام دهد . مهندس نامبرده اکنون با حمایت وزارت بهداری آلمان فدرال می کوشد یك چنین پروتزی رابرای پاها درست کند .

پسر صدراعظم در نقش شاهزاده

بعد از ظهر روزی که مردم آلمان فدرال سرگرم دادن‌رای برای مجلس بوندستاگ جدید بودند ، ویلی برانت صدر اعظم و والتر شئل وزیر خارجه در یکی از دبستان های بن نمایش (زیبای خفته) را تماشا میکردند . ماتیاس‌برانت پسر صدراعظم در نقش شاهزاده وکاودیاشئل دختر وزیر خارجه در نقش زیبای خفته ، بازی دل‌انگیزی عرضه نمودند .

در افسانه یاد شده ، شاهزاده موفق میشود زیبای خفته را بیدار کند و به پادشاهی برسد . نتیجه انتخابات اخیر برای برانت‌وشئل نیز شباهتی به پایان خوش این افسانه داشت .

افزایش جمعیت آلمان غربی

درمدت زمان از ژوئن ۱۹۶۱ تا سرشماری ماه مه ۱۹۷۰ جمعیت آلمان فدرال (باربلن غربی) از ۵۶٫۲ میلیون نفر به ۶۰٫۷ میلیون نفر افزایش یافته است (۷٫۹ درصد) . بدینگونه میانگین تراکم جمعیت از ۲۲۶ نفر در هرکیلو متر مربع به ۲۴۴ نفر رسیده است بموجب همین آمار دولت فدرال ، سهم کارگران خارجی و خانواده‌های آنها در این افزایش جمعیت شایان توجه میباشد .در ماه مه ۱۹۷۰ تعداد خارجیان مقیم این کشور از ۱٫۷ میلیون نفر (ژوئن ۱۹۶۱) به ۲٫۴ میلیون‌نفر رسیده بود و در حال حاضربیش از ۳٫۴ میلیون نفر هستند .این هجوم خارجیان بصورت عامل قاطعی در سیر افزایش جمعیت درآمده است . در حقیقت ، دو سوم از افزایش جمعیت از سال ۱۹۶۸ باینطرف معلول مهاجرتها (چه بازگشت آلمانیهای ساکن اروپای‌شرقی‌وچه کارگران‌خارجی) میباشد.

تراکم جمعیت

تراکم سکونت در مناطق مختلف نیز مختلف بوده است . درمناطق صنعتی نوردراین - وستفالن ، هسن وبادن- ورتمبرگ این تراکم فوق‌العاده بوده است ، درحالیکه در مناطق کشاورزی با تراکم جمعیت یکصد نفر در هر کیلومتر مربع ، افزایش تراکم اندک وبین ۵تا۱۱ نفر در هر کیلو متر مربع میباشد. در مراکز متراکم و پر جمعیت صنعتی ، افزایش ساکنان در سالیان ۱۹۶۱ تا ۱۹۷۰ قریب به ۱٫۸۸ میلیون نفر بوده است . بطوریکه اکنون در اینجاها ۱۵۲۱ نفر در هر کیلومتر مربع سکونت دارند (۱۱۷ نفر بیش از سال ۱۹۶۱) و نسبت افزایش شش‌برابر سایر قسمتهای آلمان فدرال‌است. بالنتیجه ۴۵ درصد از اهالی‌آلمان فدرال در ۴۵ درصد از کل سطح این کشور زندگی میکنند. جالب اینکه بالاترین افزایش جمعیت در شهرهای بزرگ نبوده است ،بلکه مردم بحومه‌ها روی آورده‌اند . در سال ۱۹۷۱ نیز این سیرادامه یافته است ، یعنی کاهش سکونت در شهرهای بزرگ و افزایش سکونت در حومه شهرها . در حالیکه خارجیان تمایل بیشتری به سکونت در مراکز شهری دارند خود آلمانیها به سکونت در حومه راغبتر هستند . البته این جریان عال مختلف دارد ، ولی مهمترین آنهاشرائط نامطلوب‌محیط زیست در شهرهاست . بعلاوه مزیت زندگی کردن در نقاط سبز و داشتن فاصله با مراکز کار وشغل، عامل موثری بشمار می‌آید ادامه این جریان موجب خواهد شد که بمرور شهرهای بزرگ فقط جنبه مراکز کاری بیابند.

چیدن حروف با کامپیوتر

باهزینه‌ای در حدود ۴٫۵ میلیون دویچه مارك مدرن ترین ماشین حروف چینی اروپا در برلن غربی ساخته و بکار افتاده است. دستگاه مذکور مجهز به یك سلسله تجهیزات الکترونیکی است که ، متن مطالب ماشین شده را بوسیله یك دستگاه الکترونیکی می خواند و آن رابروی نوار های مغناطیسی ذخیره می کند و به یك کامپیوتر منتقل می نماید . کامپیوتر آنرا به‌یك‌دستگاه حروف چینی نوری انتقال‌می دهد و صفحه‌روزنامه یامجله بگونه فیلم یا عکس برای چاپ آماده می شود . این دستگاه به تنهائی قادراست مطالبی را که ۳۰۰ ماشین تحریر بطور دائم دراختیارش میگذارند بکار گیرد .

کتابخانه دراتوبوس

باوجود گسترش رادیو و تلویزیون ، علاقه مردم‌آلمان فدرال به خواندن کتاب روبفزونی گذارده است . بمنظور تسهیل دسترسی همگان به کتاب ، در اوقات اخیر مبادرت به‌تاسیس مدرن ترین کتابخانه های عمومی سیار شده است . چهار اتوبوس اولیه در شهر و حومه کلن مشغول کار هستند و هریك از آنها ۵۰۰۰ جلد کتاب و ۱۰۰ کاست نوار باخود حمل می نمایند . کتابها و کاست ها برایگان‌در دسترس‌علاقمندان گذارده می شوند .طی‌چند ماه اخیر جمعا ۳۱۲۰۰۰ نفر از کتاب ها استفاده‌نموده‌اند. در داخل اتوبوس همه‌گونه وسائل‌راحتی‌مراجعه کنندگان فراهم‌می باشد . درصورتیکه کتابی در اتوبوس موجود نباشد ، بدرخواست‌اشخاص کتاب مطلوب از کتابخانه مرکزی شهرداری خواسته می شود .

اثر تبلیغات در اصلاح ترافیک

شورای ایمنی ترافیك آلمان در گزارش سالیانه خود چنین نتیجه گرفته‌است که در سال ۱۹۷۲ تغییر محسوسی‌در «تسفرترافیك» به تحقق پیوسته است . در اثر تبلیغات وسیع که جنبه توصیه داشته است ، تحول گسترده‌ای در نحوه رفتار و روش رانندگان‌به چشم می خورد . از جمله‌این تبلیغات تابلو های بزرگی است که با این عبارات در جاده ها نصب شده‌اند : «رانندگان ماهر هیچگاه ریسك‌نمی کنند» یا«رانندگان ماهر باید فاصله را رعایت می - کنند ». علاوه بر این ۲۰۰۰ تابلو در شاهراهها ، همچنین تعداد ۱۱۰۰۰۰ صفحه‌گرام‌با راهنمائی های مشابه در بین رانندگان شاهراهها پخش شده است . اکنون شورای نامبرده یك طرح بزرك برای مبارزه موثر باتلفات ناشی از سوانح تنظیم نموده است که ، در سال جاری بمورد اجرا در می آید . بگونه‌میانگین سالیانه ۱۹۰۰۰ نفردر اثر سوانح‌رانندگی در جاده های آلمان فدرال می میرند . اهتمام اصلی‌متوجه کاهش دادن این تعداد تلفات است‌و در طرح‌مذکور همه مساعی و اقدامات برای بالابردن سطح ایمنی در ترافیك‌جمع‌و متمرکز خواهد گردید.از جمله جوائزی‌برای رانندگان کامیون ها با حداقل آسیب و صدمه‌رعایت ویژه سالخوردگان وبالاخره درمورد گواهی‌نامه رانندگی پیش‌بینی شده است.همچنین آموزش بهتر رانندگی و ترافیك ، اصلاح جاده ها و موازین تکنیکی ترافیك‌به مورداجرا در خواهد آمد.

بزرگترین جایزهٔ اعانهٔ ملی
با بلیط های نوروزی

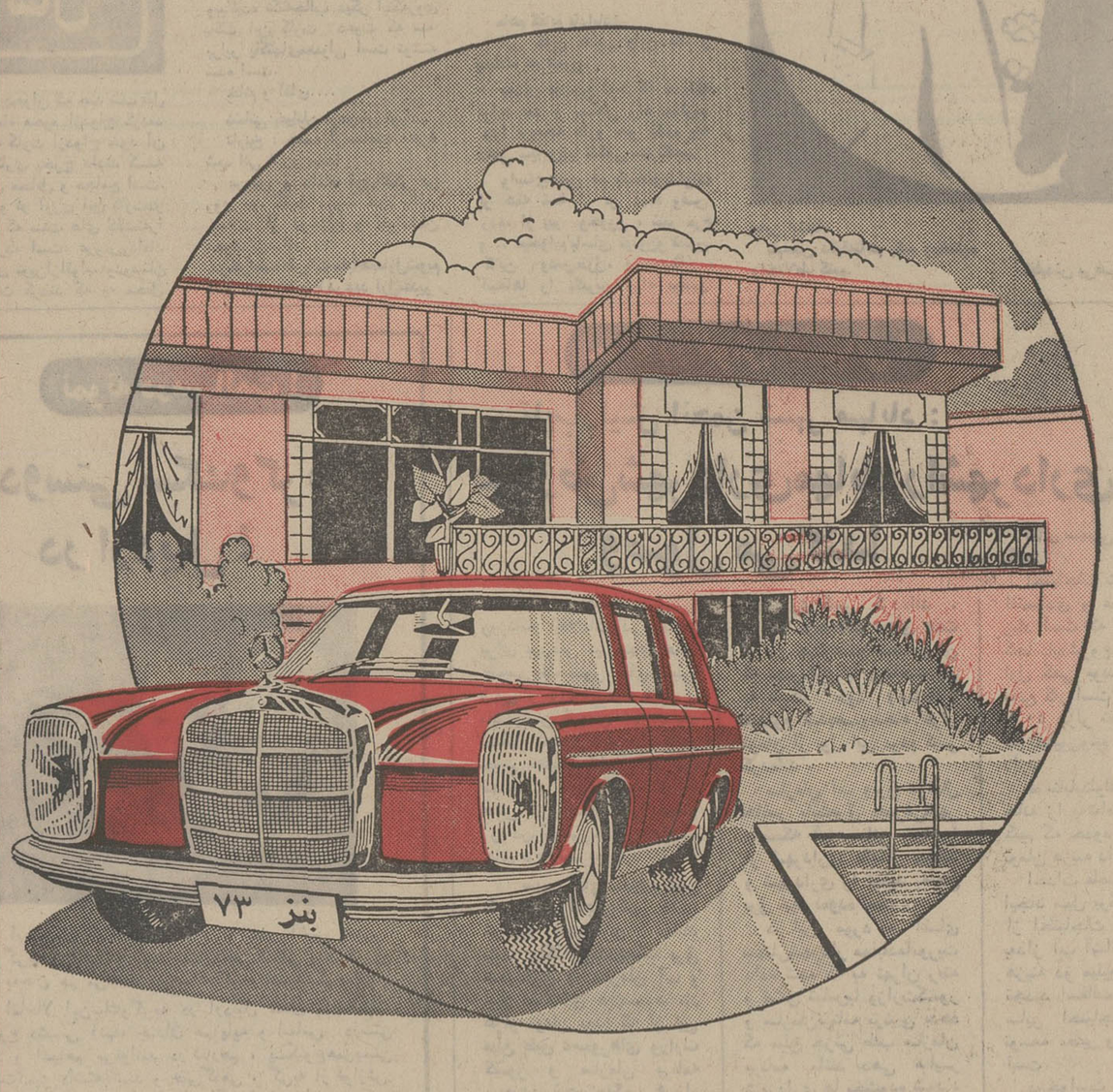

خانه
اثاث
اتومبیل
پول
یکجا

خانه ویلائی دو طبقه واقع در یکی از بهترین نقاط تهران ،دارای ۷ اتاق ـ گاراژ ـ استخر ـ اتاق مستخدم و سرویس کامل، مجهز به آب ـ برق ـ شوفاژ ـ کولر
به ارزش ۵۵۰ هزار تومان

مبلمان و اثاث کامل خانه
به ارزش ۵۰ هزار تومان

مرسدس بنز ۲۲۰ آخرین مدل
به ارزش ۱۰۲ هزار تومان

۱۰۰ هزار تومان پول نقد

خانه، اثاث، اتومبیل و ۱۰۰ هزار تومان پول نقد ، بزرگترین جایزه اعانه ملی است که یکجا به برندهٔ بلیطهای نوروزی تعلق میگیرد .

بلیطهای نوروزی ، با این جایزه فوق‌العاده ومیلیونها ریال جوایز نقدی دیگر
منتشر شد

جشن پنجمین سال تأسیس گروه کارخانه‌های داروسازی

بمناسبت سالگرد پنجمین سال تاسیس،گروه کارخانه‌های تولید کننده دارو درایران ، از ساعت ۵تا۷ بعداز ظهر یکشنبه گذشته کوکتلی ، در کلوپ فرانسه برپا شده بود .

در این کوکتل ، مدیران پانزده کارخانه تولیدکننده دارودر ایران ونمایندگان کارخانه های بزرگ و معروف دارو سازی دنیا ، از مهمانانو شخصیت های اقتصادی کشور پذیرائی گرمی بعمل‌آوردند.

کارخانه های تولیدکننده داروئی ایران که عضویت این گروه را دارند ، عبارتند از :

ـ اسکویب‌ایران، ایران‌ارگانون، ایران مرک، ،بایرفارما ،برلیمید ایران ، بهرنیگرانگلهایم ، پارک دیویس ، تولیدارو ،تهران شیمی، سیانامید ، کی.بی.سی، صنعتی پارس ، فایزر ، لپتی ایران ، مرکشارپ‌اندوهم وایران‌هوخست.

تاریخچه گروه کارخانه‌های تولید کننده دارو در ایران

گسترش صنایع دارو سازی که از سال ۱۳۲۶ درایران با تاسیس لابراتوار های کوچک شروع‌شده واز سال ۱۳۳۹ با سرمایه گزاری های بزرگ و تاسیس کارخانه‌های بین‌المللی دارو سازی بطورچشم‌گیری پیشرفت کرده بود صاحبان صنایع رابرآن داشت که بمنظور همکاری بیشتر و ایجاد مرکزی برای تعیین خط مشی صنعت دارو سازی ایران به تشکیل گروه کارخانه های تولید کننده دارودر ایران اقدام نمایند .

گروه کارخانه های تولید کننده دارو در ایران که در حقیقت نماینده صنعت دارو سازی بمعنای واقعی آن میباشد مرکب‌ازکارخانه های بزرگ‌صنعت دارو سازی‌می‌باشد که بیش از ۸۰ درصد از تولید داخلی رادر دست دارند و تاکنون درصنعت‌دارو سازی‌ایران بیش‌از ۲میلیاردریال سرمایه‌گزاری کرده‌اند .

گروه کارخانه‌های تولید کننده دارو در ایران در سال ۱۳۴۶ رسما آغاز بکار کرد و اکنون سازمان‌مجهزی است‌که۱۵کارخانه بزرگ داروسازی ایرانی‌که همگی آنها مجهز به آخرین و پیشرفته‌ترین وسایل‌وماشین‌های داروسازی میباشند در گروه عضویت دارند . کارخانه های عضو گروه همگی دارای لابراتوار های کنترل و متخصصین ورزیده‌ای هستندو این آزمایشگاهها از طرف لابراتوارهای کنترل کارخانجات بین‌المللی مورد تائیدمیباشند.

درحال حاضر بیش‌از سه‌هزار نفر در کارخانه های‌عضو گروه مشغول کار هستند که تعداد زیادی از آنها دکتر داروساز‌ـ شیمیست ـ مهندس و کارمند فنی و اداری میباشند .

دارو های ساخته شده در کارخانه‌های عضو گروه که شامل آنتی‌بیوتیکهای تزریقی و خوراکی داروهای‌قلبی‌وعصبی و هورمونهای مختلف میباشند همگی با استانداردهای جهانی تهیه شده و از نظر مرغوبیت باداروهای ساخت‌پیشرفته‌ترین کشورها برابری میکنند .

از جمله هدفهای گروه کارخانه‌های تولید کننده‌دارو در ایران کوشش مداوم دربالا بردن استاندارد کیفی ، تاثیر بیشتر در خلوص داروهای تولید شده در ایران میباشد که نتیجه آن کمک‌به‌بهداشت و افزودن برطول عمر افراد جامعه خواهد بود.

توسعه روابط صمیمانه و همکاری نزدیک بین صنعت داروسازی و سازمانهای دولتی وبهداشتی و پزشکان ودارو‌سازان و موسسات تحقیقاتی و دانشگاهها و سایر سازمانهاو افرادی که با بهداشت مردم سروکار دارند از جمله‌هدف‌های این گروه میباشد .

ولی مهمترین هدفی که‌گروه کارخانه های تولید کننده‌دارو در ایران تعقیب میکندبی‌نیاز کردن تدریجی کشور از ورود داروهای خارجی میباشد که د رجهت سیاست اقتصادی‌ملی و داروئی کشور است و در راه رسیدن به چنین هدفی پرورش متخصصین آگاه و کارگران ورزیده‌میتوانند در ایجادصنعت مستقل داروسازی‌ایرانی‌تضمین ارزشمندی باشد .

درعکس فوق آقای دکتر کاتالانی مدیر عامل لوپتی ، آقای بکر نماینده‌بوهرینگر و آقای کارکابی نماینده مرکشارپ‌اندوهم دیده میشوند .

دعوت مجمع عمومی فوق‌العاده شرکت سهامی شهر صنعتی البرز

هیئت مدیره شرکت ازکلیه صاحبان سهام دعوت مینماید که برای ساعت ۹صبح روز یکشنبه ۲۷ر۱۲ر۵۱ برای شرکت در مجمع عمومی فوق‌العاده شرکت در دفتر شرکت واقع در کریمخان زند شماره ۶ با دردست داشتن سهام خود شخصا یا نماینده تام‌الاختیار باورقه وکالتنامه یانمایندگی حضور بهم رسانند.

هیئت مدیره شرکت سهامی‌شهرصنعتی‌البرز

دستور جلسه :

۱ـ تطبیق وضع شرکت باقانون جدید اصلاح بعضی ازمواد قانونی تجارت .

۲ـ تعیین بعضی از مواد اساسنامه درصورت لزوم.

آگهی تغییرات در شرکت سهامی خاص‌گروه‌فرهنگی دبیران دارالفنون عصر دانش ثبت شده بشماره ۱۳۲۱۶

برابر تصمیم‌مجمع عمومی‌عادی سالیانه مورخ ۱۶ر۴ر۵۱ تغییرات زیر در شرکت‌نامبرده به عمل‌آمد

۱ـتزارنامه‌و حساب سودوزیان سال مالی ۵۱ـ۵۰به تصویب‌رسید

۲ـ روزنامه‌اطلاعات‌جهت درج و نشر آگهی ها تعیین شد .

۳ـ آقایان سید مرتضی شکوه زاده و حاج روح‌اله شنتیائی به سمت بازرسان اصلی و آقایان حاج‌عبدالحسین دوست حقیقی و منوچهر شاپوری بسمت بازرسان علی‌البدل برای مدت یک سال انتخاب شدند .

۴ـ به‌موجب صورتجلسه هیئت مدیره مورخ ۲۶ر۵ر۵۱آقای‌حسن سرور به‌سمت رئیس هیئت‌مدیره و آقای علی‌وکیلی به‌سمت نایب‌رئیس و آقای عزت‌اله شنتیائی‌به سمت خزانه‌داروآقای محمدحسین رجائی به سمت منشی و آقای سیدمحمد تقی صدرالغروی به سمت مدیر عمل تا پایان سال‌مالی (پایان خرداد ۱۳۵۲) انتخاب شد

۵ـ آقای حاج عبدالحسین دوست حقیقی‌به جای آقای سید مرتضی شکوه زاده به سمت بازرس اصلی تعیین شد .

۶ـ به‌موجب صورتجلسه هیئت مدیره مورخ ۲۲ر۱۰ر۵۱ آقای‌علی وکیلی بسمت رئیس هیئت مدیره‌و آقای علی‌رحمانی بسمت‌نایب‌رئیس وآقای محمد حسین رجائی‌بسمت منشی و آقای عزت‌الهشنتیائی به سمت خزانه‌دار انتخاب شدند و آقای حسین حنائی‌عضو علی‌البدل به جای آقای سرور بسمت عضو اصلی هیئت مدیره تعیین شد .

م‌الف ۱۸۳۶۸

رئیس اداره ثبت شرکت هاو مالکیت صنعتی ـ مهدی نراقی

آ‌ـ۸۷۶۵۴

تبریکات

جناب آقای حسین ستوده دیلمی

انتصاب شایسته آنجناب را به ریاست آموزش و پرورش شهرستان قم تبریک عرض می نمائیم.

لاهیجان ـ علی شیوعی ، میراحمد شریفی ، ابوالقاسم زاهدی ـ نژاد شمسی ـ محمد پرهیزی .

آ ـ ۸۷۴۲۶

همکار ارجمند جناب آقای مهندس بیژن شمس

انتصاب شایسته جنابعالی را به ریاست موسسه عالی حسابداری تبریک می گوئیم و توفیق روز افزون شما را آرزومندیم.

دکتر مهری کامبوزیا ـ دکتر محمد گودرزی ـ دکتر کاظم اللهی . دکترعلینقی‌زند. دکتر میرمظفرمعصومی . دکتر محمد تقی صدر. دکتر ناصر صاحب جهرمی ـ محمدتقی فیاض. هوشنگ عطارچی ـ ابوالقاسم شریفیان ـ علی اکبر واحدی آملی .

آ ـ ۲۶۸۵۳

جناب آقای مهندس شمس

انتصاب شایسته آنجناب را بسمت ریاست موسسه عالی حسابداری تبریک عرض نموده و توفیق بیشتر سرکار را نسبت بخدمات فرهنگی آرزو داریم .

اسمعیل شیردل و بانو . اصغر نیکبخت و بانو مهرداد و دکتر بهمن و بهروز شیردل .

آ ـ ۲۶۷۱۳

جناب آقای دکتر آزمون ریاست محترم سازمان اوقاف

بدین وسیله مراتب تشکر وسپاسگزاری خودرا از آقای عبدالعلی عسکری سرپرست کاروان حج ۳۴۳ قم که تحت سرپرستی ونظارت سازمان اوقاف نهایت سعی و کوشش رابرای رفاه زائران خانه خدا مبذول فرموده‌اند بحضور جنابعالی تقدیم و موفقیت شما را در راه خدمت به شاهنشاه آریامهر و میهن عزیز از خداوند متعال خواستاریم.

قم‌ـ شکرالله رحیمی،علی‌محمدرحیمی، علی‌محمد حیدری ، اسداله اشرفی ، محمدعلی احمدی ، محمد شریفی ، نورالله عبداللهی ، ربابه کوزه‌گران ، بشیر ابراهیم علی ،عباس‌ملائی، امیرقلی دورمنکی فراهانی ، سید طاهر خادمی.

آ‌ـ۸۷۴۱۲

بانك مرکزی ایران باطلاع عموم میرساند :

در روز شنبه پنجم اسفند ماه ۱۳۵۱ اوراق قرضه سه ساله با بهره ۸ درصد در سال، اورق پنجساله با بهره ۸½ درصد در سال و اوراق هفت ساله با بهره۹ درصد در سال‌از محل‌اوراقی که بانك مرکزی ایران در روز انتشار (دوم دیماه ۱۳۵۱) بحساب خود خریداری نموده است برای فروش عرضه میگردد ودر موقع فروش مبلغ بهره اسمی متعلقه از تاریخ انتشار تا تاریخ فروش پس از تنزیل با نرخ ۷½ درصد در سال بنفع خریدار (برای مدت باقیمانده تا سررسید اولین کوپن) ببهای اسمی اوراق اضافه شده‌واز خریدار اخذ میشود .

مبلغ اضافی که در تاریخ پنجم اسفند ماه برای فروش هر ده هزار ریال اوراق قرضه سه ساله، پنجساله و هفت ساله دریافت میگردد بترتیب ۶۰ر۱۳۶ ریال و ۱۰ر۱۴۵ ریال و ۷۰ر۱۵۳ ریال میباشد . باین ترتیب برای مثال یکبرك قرضه‌ده هزار ریالی هفت ساله منتشر شده در تاریخ‌دوم دیماه ۱۳۵۱ در تاریخ پنجم اسفند ماه بمبلغ ۷۰ر۱۵۳،۱۰ ریال بفروش خواهد رسید .

علاقمندان بخرید اوراق قرضه میتوانند در روز شنبه مذکور ببانك مرکزی ایران و یا هریك از بانکهای اعتبارات ، ایرانو خاورمیانه، بازرگانی، بیمه بازرگانان ، پارس ، تجارت خارجی ، رفاه کارگران ، سپه ، صادرات ، عمران ، کشاورزی‌و ملی مراجعه نمایند .

بهره اوراق قرضه از مالیات بردرآمد معاف و هرششماه یکبار پرداخت میگردد .

از کورش نغمهٔ بهار بگوش میرسد

لوازم سنگین منزل خودرا
قسطی
هم میتوانید بخرید

کورش
فردا جمعه
۹ صبح تا ۹ شب
یکسره بازاست

چیزی به عید نمانده!
ازکورش بخرید بنفع شماست

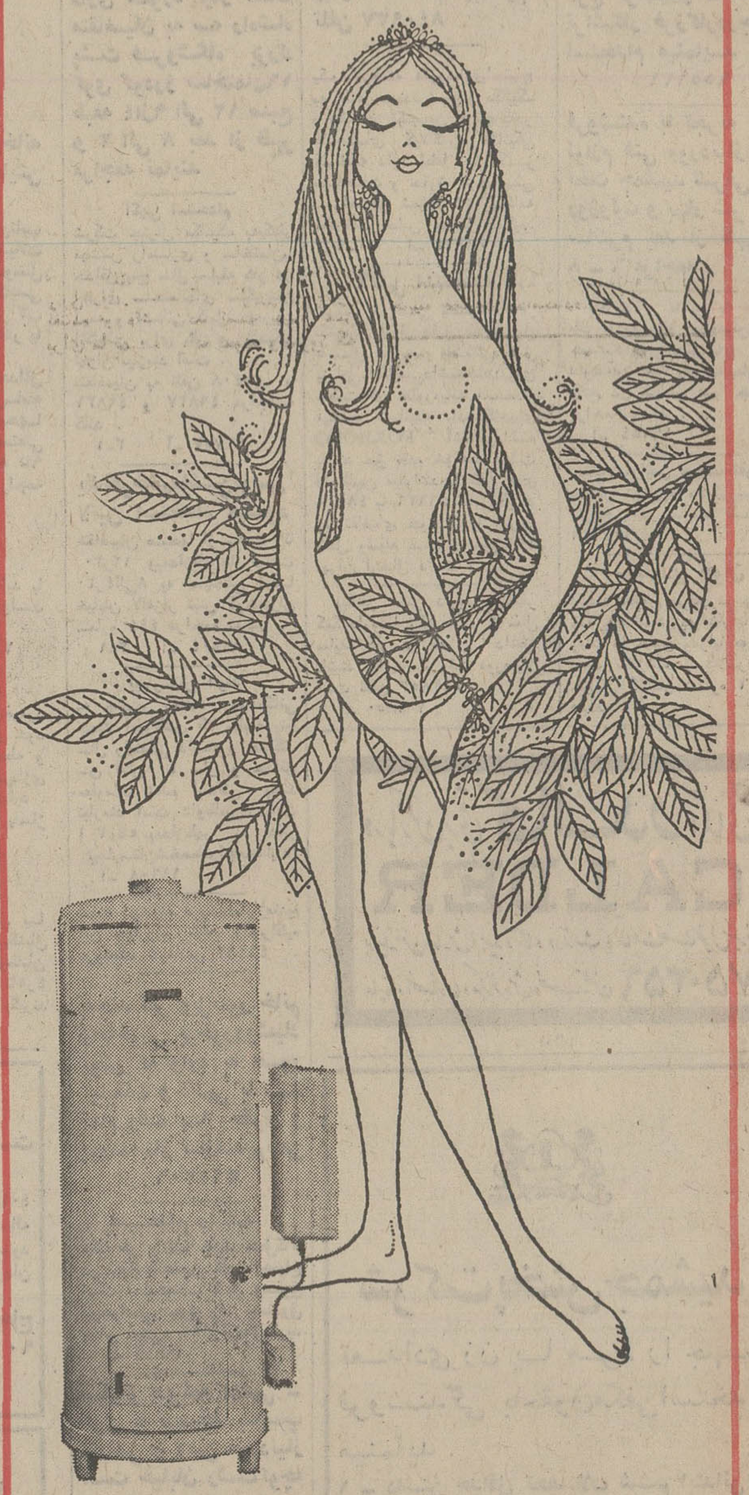

آبگرمکن لعابیت
ارج
نفت‌سوز و گازسوز بظرفیت ۳۰ تا ۵۰ گالن

خودکار است : وقتی حرارت آب بمیزان معین رسید و یا شعله گاز بعلتی خاموش شد، جریان نفت و گاز قطع میشود.
صد رنگ است : مخزن آبگرمکن با لعاب محکمی پوشانده شده و هرگز زنگ نمیزند.
مطمئن است : مخزن داخلی در برابر فشار اضافی لوله کشی آب کاملا مقاوم بوده و به شیر اطمینان مجهز است.
زیباست : برنگهای سفید ـ فیروزه‌ای ـ لیمونی ساخته میشود و رنگ آن استحکام فوق‌العاده‌ای دارد.

نیازمندیهای شما

نیازمندیهای اطلاعات
تلفنی آگهی قبول میکند
تلفنهای ۳۱۱۲۲۴-۳۱۱۲۲۵
۳۱۱۲۲۹-۳۱۱۲۳۰

اثاثیه

خرید

بازرگانی فرش کیهان
۸۳۰۹۰۴ و ۸۲۳۷۷۶
خریدار نقدی همه رقم فرش کهنه و نو جهت صادرات روزولت میدان ۲۵ شهریور .

نمایشگاه فرش نوکلی
بهترین خریدار فرش کهنه ونو خصوصا فرش‌های کهنه شرکت فرش جهت صادرات نمایشگاه وزراء ۶۲۱۴۰۵ شعبه بازار تلفن ۲۰۸۲۹

بازرگانی طوسی
فرش های کهنه و نو سنگین قیمت شما را برای‌صادرات از سایرین بهتر میخرد ۷۵۹۰۲۹

فروشگاه‌فرش آسیا ۹۲۵۱۰۲ و ۹۲۲۸۳۲ با سابقه ترین خریدار قالی و قالیچه های کهنه و نو یخچال‌برقی و نفتی تلویزیون بقیمت عادلانه

فروشگاه فرش شایان ۹۲۳۳۸۱ و ۹۲۸۲۷۳ ـ بهترین خریدار قالی و قالیچه های کهنه و نو جهت صادرات یخچال و وسایل لوکس منزل

فروشگاه فرش نادر تلفن ۳۵۲۳۶۶ بهترین خریدار قالی و قالیچه های کهنه و نو جهت صادرات یخچال تلویزیون و مبلمان منزل

فروشگاه‌آستارا۹۲۶۴۰۲ خریدار یخچال‌تلویزیون فرش و کلیه لوازم منزل

جهان کالا ۹۲۵۴۵۸ خریدار یخچال تلویزیون و لوازم منزل شما .

فرش‌خواجه‌نصیر
بهترین خریدار فرش کهنه و نومعاوضه جهت صادرات تلفن ۷۵۲۶۹۰

فرشهای کهنه
از متری ۳۰۰ تومان به بالا خریداریم . فرش اشراف جنب سینما پاسیفیک ۷۵۸۶۵۵

فروشگاه‌پیروز ۹۲۸۱۳۸ خریدار فرش کهنه و نو قبض بانک کارگشائی

فروشگاه‌پورنیک۷۵۷۵۴۶ خریدار یخچال.تلویزیون فرش و کلیه لوازم منزل

فروشگاه آریا ۹۲۹۳۹۳
خریدار فرش و سایرلوازم‌منزل

فرش اردیبهشت شاه تلفن ۶۶۸۱۶۴

نمایشگاه‌فرش طباطبائی
انواع فرشهای کهنه و نو شما را در منزل نقدا خریدار است تلفن‌های ۹۲۰۴۱۰ و۹۲۲۱۴۸

ایران فرش ۷۷۴۹۷۲
فرشهای کهنه ونو وسایرلوازم منزل بهر مبلغ نقدا بیشتر از سایرین خریداریم تلفن:۷۷۷۰۲

اطلاعات ۱۳۰۰
صاحب امتیاز
عباس مسعودی
تهران خیابان خیام
تلفن ۳۱۱۰۷۱

شرکت سهامی
ایرانچاپ
چاپخانه اطلاعات
خیابان سپه مقابل
پست خانه مرکز
تلفن ۳۱۱۲۳۳

فروشگاه فرش حقانی خرید و فروش ومعاوضه انواع فرشهای کهنه ونو و خریدار فوری قبوض فرش بانک کارگشائی نادری بین قوام‌السلطنه و یوسف‌آباد پاساژ عباسیان تلفن ۴۲۰۷۰

فرش نمونه ایران
خرید . فروش . معاوضه انواع فرش کهنه و نو ۹۲۲۳۷۸ ـ ۹۳۲۱۰۲

فرش شایسته
خرید ،فروش و معاوضه انواع فرش کهنه و نو تلفن ۲۶۴۳۵

فرش دائی
قالیهای کهنه شمارا به قیمت مناسب خریداریم تلفن۵۳۰۵۷۲
آ ـ ۱۹۹۱۰

فروشگاه فرش صمد تلفن ۹۲۹۹۸۴ خریدار همه رقم فرش کهنه و لوازم منزل اشیاء قدیمی

نمایشگاه پروین
۹۲۵۳۹۴ با سابقه ترین خریدار فرش کهنه و نو و تمام لوازم منزل نقدا

فرش گلشن تلفن ۶۲۱۴۲۱ بهترین خریدار فرش کهنه همه رقم فرش نو موجود میباشد

کرایه

کرایه هرنوع ماشین‌تحریرنگاه فنی ناصر تلفن۸۲۶۲۰۵دروازه دولت مقابل سعدی .

فروش‌دست‌دوم

حراج
مقداری اجناس‌قدیمی‌شامل‌فرش چینی ـ تابلو ـ مینیاتور ـ نقره نوربلین بلورجات وپارچه های قدیمی از تاریخ سوم الی‌ششم اسفند ماه از ساعت ۳الی ۷ بحراج گذاشته میشود نشانی خیابان پهلوی مقابل فروشگاه کورش خیابان زرتشت ۱۲متری ایزدکاشی ۱۹ تلفن ۶۲۲۴۸۴
۱ـ۳ آ ـ ۱۹۷۹۶

لباسهای نو ودست دوم خارجی درجاده قدیم شمیران بالاتر از قلهک ایستگاه دربدوم شماره ۵۴۶ از۴ تا۸ بعدازظهر بفروش میرسد تلفن ۸۶۱۵۷۴
آ ـ ۱۹۷۷۵

لباس خارجی زنانه وبچگانه فروشی تلفن ۶۲۶۵۳۰
آ ـ ۱۹۹۳۲

لباس های نو ودست دوم‌به نازلترین قیمت بفروش میرسد خیابان سلطنت‌آباد دوراهی زرتشت کوچه نوردرب‌دوم‌طبقه دوم تلفن ۷۷۷۰۷۴
۱ـ۲ آ ـ ۱۹۷۱۵

مبل ود کوراسیون

براهن مبل ۳۱۹۵۰۵
تعویض پارچه مبل ۳۱۹۵۰۵
پرده‌دوزی شهرزاد ۳۱۹۵۰۵

مبل ابتکار سلسبیل.مقابل‌سینما خرم همه نوع مبلمان نقد و اقساط ۹۵۳۷۳۶

شستشوی مبل و فرش

گلین‌سرویس‌خشکشوئی
مبل فرش و موکت با دستگاه منحصر بفرد و خشکشوئی‌پرده بانصب مجانی ۹۵۲۵۴۶

کنت‌سرویس ۷۷۶۷۱۳ خشکشوئی‌مبلمان،موکت فرش ـ تشک اتومبیل

سرویس نوین
خشکشوئی ـ مبلمان ـ موکت و فرش در محل‌با دستگاه مدرن‌و موادمجاز تلفن ۲۷۲۹۰

کارخانه قالیشوئی ادیب
تلفن شعبه مرکزی ۹۵۶۵۶۵
تلفن خیابان نواب ۹۵۲۴۰۴
تلفن‌خیابان‌آذربایجان۹۵۸۹۵۰

خشکشوئی مبلمان ادیب یکدست ۵۰ تومان درجای‌خودتلفن۹۵۶۵۶۵

درایگلین سرویس آلمان خشکشوئی مبلمان فرش موکت در محل ۷۹۵۳۰۷

پیمان
خشکشوئی یکدست مبل ۴۰ تومان،شستشوی فرش،موکت، تشک اتومبیل در جای خود تلفن ۹۲۴۱۷۷
آ ـ ۷۷۸ ۱

قالیشوئی ماریک
مرکز ـ کارخانه ۶۶۱۸۲۲
جمشیدآباد ۲-۹۳۷۰۰۱
تهران نو ۷۹۸۸۱

دوراکلین سرویس امریکا با تکنیک برترگرانتر مطمئن‌تر تلفن‌های ۸۴۸۳۹۵ و۸۴۸۳۹۶ و ۸۴۵۶۸۳

قالیشوئی فرخ سرویس منظم تلفن ۹۷۵۰۷۸

کارخانه قالیشوئی‌اطلس
تلفن ۹۵۲۵۴۶ و ۹۷۵۴۳۰

قالیشوئی‌عدالت۸۳۳۷۱۷

قالی‌شوئی تاج
تلفن۲۱۳۴۴ـ ۵۳۳۲۶۲

کارخانه قالیشوئی بیوک
تلفن ۲۹۹۱۵ ـ ۹۷۷۱۱۸

تعمیرات

تلویزیون

تعمیرگاه تلویزیون الکترون
باتائید وزارت کار‌تلفن ۷۶۳۶۸۲

تعمیرتلویزیونها R.T.I-R.C.A
شاب‌لورنس فیلیپس سیرا تلفونکن وسایر مارکهاسرویس مجهز سیار درشهروشمیرانات

سرویس تلویزیون گارانتی تلفن ۶۲۸۳۷۱
سرویس‌سیار R.T.I-R.C.A سیرا مدیاتور جنرال الکتریک و گراندیک بویژه شمیرانات .

تعمیرات فوری تلویزیون
باضمانت کتبی تلفن ۶۶۷۱۳۱

تعمیرگاه مجازشماره ۶
شاوب‌لورنس
جاده قدیم شمیران۲راهی‌قلهک ۸۶۶۷۸۶
SCHAUB-LORENZ

تعمیر تلویزیون فوری‌در محل۸۸۳۸۲۸

تعمیرگاه مجاز شماره ۱۵
شاوب لورنس
باسرویس سیار فوری عباس آباد دکتری نظامی
تلفن ۸۴۴۲۵۱
SCHAUB-LORENZ

تلویزیون فوری درمنزل تعمیر میشود ۹۶۰۵۴۶

شاوب لورنس
SCHAUB-LORENZ
۳۹۲۴۶۳

بخاری

سرویس آبگرمکن ۹۲۰۶۶۴

نصب وتعمیرات ورنگ آمیزی بخاری و آبگرمکن تلفن ۷۶۵۲۶۴

سرویس مجاز ۱۳۱ ارج تعمیرات‌هرنوع آبگرمکن بخاری کولر باقطعات‌یدکی و کانال کشی ساختمان عباس‌آباد تلفن۸۴۱۱۲۵

شوفاژ

سردساز
نصب . تعمیرات و نگهداری شوفاژ . تهویه سردخانه
۳۹۱۷۴۸

سرویس‌و نصب شوفاژ ۷۵۱۶۵۱

کولر

نصب و سرویس و رنگ کولرو کانال کشی فوری ۷۹۳۸۹۷

کارگاه فنی کوروش سرویس مجاز ۱۲۴
ارج ARJ
نصب و سرویس تعمیرات هر نوع کولر و آبگرمکن وکانال‌کشی ساختمان تلفن ۳۵۰۱۸۴
آ ـ ۱۹۸۶۸

یخچال

تعمیرگاه سیدحسین تعمیرهر نوع‌لباسشوئی یخچال‌آبگرمکن۸۸۲۴۳۸

تعمیر یخچال فرزیدرو غیره ۸۳۹۲۲۵

تعمیر یخچال آبگرمکن رنگ‌آمیزی‌فوری۹۵۲۶۳۸

تعمیرگاه‌یخچال‌فریجیدر اثاث یدکی موجود است ۸۴۸۷۵۶

فروشگاههای اتومبیل

ژیان ۵۲
با یک رادیو مجانی
تحویل فوری با شرایط سهل آیزنهاور مقابل وزارت کارتلفن
۹۵۹۷۱۵

برادران گلپایگانی
مرکز خرید و فروش اتوبوس‌و مینی‌بوس سی متری سه راه مختاری تلفنهای ۲۷۹۰۰ ـ ۵۳۶۳۰۱
۱ـ۲۵ آ ـ ۱۸۷۰۶

فروش اتومبیل

پیکان ۵۰ فروشی
آریامهر خیابان قادسی کوچه مرجان شماره ۴۵ ساعت۸تا۴ بعدازظهر جمعه .
آ ـ ۲۶۹۱۷

یکدستگاه فولکس وانت ۶۸بفروش میرسد تلفن ۹۶۳۸۷۲

اپل رکورد مدل ۵۹ موتور۶۳ بفروش میرسد تلفن ۸۴۲۳۱۹
آ ـ ۱۹۹۴۲

برای اتومبیل شما

FIAT
تعمیرگاه مرکزی فیات
تعمیرگاه مرکزی فیات تعمیر همه نوع اتومبیل فیات بـا سرویس مجهز ـ شهنازچهارراه صفا شماره ۱۲۹تلفن۷۵۹۶۷۴

تعمیرگاه مجاز ۲۸ آریا ـ شاهین بمدیریت حسین خان بابائی با متخصصین‌فن‌وکارآزموده نشانی: خیابان نظام‌آباد تلفن ۷۶۰۸۰۸

BMW
BUFFALO
مجهز به‌مدرنترین‌وسایل،سرویس کارواش جمعه‌ها تا ظهر بازاست

الکترونیک در خدمت اتومبیل شما
بالانس چرخ میزان‌فرمان میزان موتور با دستگاه های‌فول‌الکترونیک‌امیریه چهار راه‌گمرک جنب‌پمپ بنزین
تلفن ۵۳۶۱۶۳

اپل اپل اپل
مرکز فروش لوازم یدکی اپل خیابان دانشگاه پلیس تعمیرگاه خوبیان تلفن جدید ۸۴۲۰۲۷ و ۸۴۲۰۲۸ و ۸۴۲۰۲۹

نور و نیرو
۲۳۴۸۴

تعمیرگاه طوسی
تعمیرانواع اتومبیلهای بـامـو نشانی : خیابان خواجه‌نصیر طوسی بین گرگان ونظام‌آباد روبروی نشرکتاب تلفن۷۵۳۴۱۶

اتوسرویس‌کرملو
تعمیرگاه مجاز شماره ۱ آریا شاهین ـ جیپ شمیران مقابل سینما پاسفیک اول خیابان شیراز تلفنهای ۷۵۹۰۰۰ ـ ۷۵۴۶۴۲ گرانتی اتومبیلهای نو تا ۵۰۰۰ کیلومتر

کرایه

اتو لوکس
اتومبیلهای تشریفاتی با راننده برای داخل و خارج از تهران میدان فردوسی تلفن ۸۲۱۲۷۰
آ ـ ۱۶۳۳۸

کرایه
اتومبیل برادران‌منصوری
آریانا بین‌قصرالدشت وکارون ۹۵۶۲۲۵

کالج بار
بارکشی شهر و حومه
۶۶۱۱۱۱
۴۱۱۱۱

جهان بنز
اتوبوس و مینی‌بوس دربست
۹۵۸۲۴۳ و ۹۵۶۶۲۹

آژانس توریستی اتودلیجان
مرکز اتومبیلهای کرایه شبانه‌روزی آریاوجوانان ساعتی۱۵۰ ریال ، پیکان ۱۲۰ ریال‌باراننده وبدون راننده اول امیرآبادتلفن ۹۲۲۵۹۲
آ ـ ۱۹۸۳۶

پیمان تاکسی اتومبیلهای کرایه باراننده وبدون راننده۸۸۳۲۸۷
۱ـ۲ آ ـ ۱۹۸۰۵

اتوبار فرح شمالی
مخصوص حمل بار واسباب‌کشی شهر و شهرستان
تلفن ۸۴۸۷۸۸

جرثقیل وتریلی توانا
۹۵۲۱۸۰-۹۵۴۰۹۱

نایس تاکسی
اتومبیلهای تشریفاتی لوکس کرایه ۷۷۳۱۴۲
۱ـ۳ آ ـ ۱۸۲۷۰

پیمان تاکسی اتومبیلهای‌کرایه‌با راننده و بدون راننده۸۸۳۲۸۷
۱ـ۲ آ ـ ۱۹۸۰۵

ماشین آلات

ماشین آلات دست دوم راه سازی
کوماتسو
KOMATSU
را خریداریم به تلفن ۹۵۹۸۲۷ مراجعه نمائید

استخدام

بیک دوشیزه‌یابانوی تلفنچی نوری نیازمندیم تلفن ۶۶۶۹۴۴
۱ـ۲ آ ـ ۱۹۷۵۴

CHAUFFAGEKAR
شرکت شوفاژ کار استخدام مینماید
۱ـ مترجم زبان‌انگلیسی‌نیمه وقت با تجربه کار دو نفر . آشنائی به امور بازرگانی و فنی و زبان‌آلمانی حق تقدم محسوب میگردد .
۲ـ تلفنچی و تایپیست مرد باتجربه کار دو نفر. آشنائی‌به امور مالی تقدم محسوب می‌گردد .
از داوطلبان خواهشمند است مشخصات کامل و سابقه کار خود را به نشانی تخت جمشید چهارراه‌روزولت شماره ۴۲۵ ارسال دارند.
آ ـ ۱۹۴۵۶

سکرتر که به تلفن‌هم جواب دهد نیازمندیم شاهرضا جنب خیابان درختی کوی روشن استودیو باربد

شرکت سهامی کارخانه های صنعتی آزمایش استخدام میکند
۱ـ یکنفر دوشیزه‌بادانستن‌تایپ فارسی‌ولاتین‌وحداقل تحصیلات دیپلم بازرگانی با سابقه دوسال کار و آشنائی بزبان انگلیسی
۲ـ مهندس طراح ماشین‌آلات صنعتی با سابقه ۵ سال کار یا تکنیسین با تجربه .
۳ـ یک نفر تلفنچی زن‌باحداقل تحصیلات دیپلم و دوسال‌سابقه کار حائزین شرائط صبحها بکارگزینی کارخانجات صنعتی آزمایش بین ساعت ۸ تا۹ کیلومتر ۱۲ جاده آبعلی‌مراجعه نمایند .
۱ـ۲ آ ـ ۸۷۱۶۴

پادو داروخانه
که بتواند شبها نیز بخوابد با ضامن معتبر مورد احتیاج‌است تلفن ۹۷۷۳۳۴
آ ـ ۲۴۸۱۵ ۱ـ۲

استخدام میشود
گراورسازی‌زانیچ‌خواه‌دونفرمرد جوان جهت کادر اداری خود که سواد آن سوم متوسطه و برگ خاتمه خدمت سربازی داشته باشد استخدام مینماید . به لالەزار کوچه ممتاز پاساژ ممتاز مراجعه شود .
۱ـ۲ آ ـ ۸۷۱۵۴

شرکت معتبری
دونفر خانم ماشین‌نویس با معلومات‌دیپلم دبیرستان ویکسال تجربه استخدام میکند داوطلبان از ساعت ۹ تا ۱۲ و ۲ تا۴ر۵ با تلفن ۹۶۲۰۵۹ تماس بگیرند
۱ـ۲ آ ـ ۱۹۸۰۴

استخدام تابلو نویس
شرکت سهامی تولیما یک نفر تابلو نویس خوش خط برای تمام وقت استخدام مینماید ، همه روزه از ساعت ۴ الی ۷ بعد از ظهر در تهران خیابان آیزنهاور مقابل وزارت کار مراجعه فرمایند.

تعدادی ویزیتور جهت دریافت آگهی با حقوق‌و مزایاتمام وقت استخدام میشود . داوطلبان باید شیک‌پوش خوش برخورد خوش‌بیان و علاقمند به کار آگهی باشند متقاضیان به نشانی خیابان پهلوی نزدیک سینما مهتاب کوچه خلوت پلاک ۹ از ساعت ۱۰ الی ۱۲ صبح مراجعه فرمایند

شرکتی چندنفرکارگرساده
باداشتن معافی و تصدیق‌ششم ابتدائی‌استخدام میکندداوطلبان از ساعت ۹ تا ۱۲ و ۲ تا۴ر۵ با تلفن ۹۶۲۰۵۹ تماس بگیرند
۱ـ۲ آ ـ ۱۹۸۰۳

استخدام مهندس راه و ساختمان
چند نفر مهندس‌راه و ساختمان باحداقل سه سال تجربه در راهسازی مورد نیاز است . واجدین شرایط روز های دوم و سوم اسفند به مهندسین مشاور دکتر ادیبی ساختمان آلومینیوم ، طبقه نهم مراجعه نمایند .
۱ـ۲ آ ـ ۲۶۷۱۷

تعمیرگاهی بدو نفر استادکارکه ۵ سال سابقه کار در رشته باطری‌سازی و خیاط اتومبیل داشته باشد مورد احتیاج‌است خیابان‌مخصوص تعمیرگاه‌پارس تلفن ۹۵۳۷۰۳
۱ـ۵ آ ـ ۱۹۴۴۳

بدو نفر دوشیزه یا بانو جهت‌امور تلفنچی ودفتر داری مورد نیاز است متقاضیان به سه راه‌شاه پشت فروشگاه بزرگ کوی گودرز ساختمان۱۶ طبقه ۱۴از۹ الی ۱۲ صبح و ۳ الی ۸ بعد از ظهر مراجعه نمایند

آگهی استخدام
شرکت جنرال مکانیک بهیکنفر مهندس راهسازی و ساختمان‌با حداقل پنج سال سابقه کار در اجرای ساختمانهای سنگین‌بتن آرمه و آشنائی کامل بهزبان انگلیسی برای کار در نزدیکی تهران نیازمند است . متقاضیان به تلفن ۴۵۴۰۸ و ۴۹۸۳۶ و ۴۹۸۳۷ مراجعه کنند .
۱ـ۳ آ ـ ۲۶۷۵۷

یک‌نفرخانم‌ماشین‌نویس لاتین استخدام میشود
متقاضیان صبحها از ساعت ۹تا ۱۲٫۳۰ وبعدازظهرها ساعت ۴٫۳۰الی۸ به نمایندگی امگا خیابان لالەزار نبش کوچه‌برلن شماره ۴۴۴ مراجعه نمایند .
۱ـ۳ آ ـ ۸۶۸۰۴

بیمارستان الوند
به چندنفر راننده دوهمگانی جهت امبولانس که سابقه پنج سال رانندگی داشته و حداکثر سن آنان ۴۰ سال و حداقل معلومات ششم ابتدائی باشد نیازمند است . داوطلبین‌ازساعت (۳ تا۸ بعدازظهر به دفتر بیمارستان‌شخصامراجعه‌نمایند)
آ ـ ۱۹۶۰۸

بچند دوشیزه فروشنده‌نیازمندیم بین چهارراه شاه وامیراکرم فروشگاه تارماس ۴۶۴۸۲

به‌چند نفر ویزیتور خانم وآقاخوش برخوردوشیک پوش که وارد به امور تبلیغات و آگهی باشند تمام وقت بـا حقوق و پورسانتاژ نیازمندیم‌تلفن ۳۱۱۲۰۶

استخدام راننده
بیک نفر راننده جهت حمل‌کالا در تهران‌باتضمین کافی احتیاج است .مشخصات کامل وحقوق درخواستی خود را بصندوق پستی شماره ۲۸۹۱ارسال‌دارید
آ ـ ۱۹۸۴۱

سکرتر دیپلمه منشی ـ گری با تسلط بتایپ فارسی و لاتین موردنیاز است خیابان رشت‌کوچه قمی شماره ۶۴ شرکت کواترا

بازاریاب مواد غذائی‌باسابقه مورد نیازاست تلفن ۳۹۱۳۵۵
۱ـ۳ آ ـ ۲۶۶۶۹

۱۶ نفر دیپلمه
پس از دیدن یکدوره یکماهه کارآموزی حسابداری . دفتر ـ داری دوبل مشغول بکارخواهند شد تلفن ۳۱۴۰۴۰
۱ـ۵ آ ـ ۱۹۳۶۷

American Pharmaceutical Company requires a Manufacturing Pharmacist. Please call Miss. Master, Telephone No. 668402.

سه‌نفر جوان باسواد برای‌کارچاپ پارچه‌مورد نیاز است داوطلبان از ساعت ۴ بعد از ظهر با تلفن ۷۶۰۶۰۳ تماس بگیرند .

کارخانه جیپ ، آریا، شاهین استخدام میکند
۱ـ قالبساز درجه‌یکو۲باسابقه
۲ـ صفحه تراشکار با سابقه
۳ـ فرزکار درجه یکو۲باسابقه
۴ـ فیکسچرسازی درجه یک و۲ باسابقه .
واجدین شرائط می توانندهمه روزه با دردست داشتن معافی یا ورقه خاتمه خدمت نظام وظیفه بکارگزینی کارخانجات واقع در ۱۴ کیلومتری جاده مخصوص کرج مراجعه‌فرمایند.
۱ـ۵ آ ـ ۸۶۴۸۰

استخدام نجار
به ۸ نفر نجار فرنگی‌کار درجه دو احتیاج است کارخانه صنایع فلزی ایران‌تلفن ۱۷ـ۹۵۴۰۱۶

تعدادی نماینده فروش بیمه‌نامه مرد و زن بـا حقوق ماهیانه ۱۰۰۰۰ ریال استخدام مینمائیم. تلفن ۸۴۰۹۳۷

یک کارخانه داروسازی‌احتیاج به یکنفر مهندس برقو مکانیک و یک نفر تکنسین با تجربه‌در کارهای گوناگون مکانیکی کارخانه دارد لطفا با ذکر مشخصات و حقوق درخواستی با راهنمای شماره ۶۵۴روزنامه اطلاعات تماس حاصل نمائید.
۱ـ۳ آ ـ ۸۶۲۶۴

آگهی استخدام
شرکت بین‌المللی تسکوچند نفر تکنیسین ابزار دقیق که حداقل ۵ سال تجربه و آشنائی کامل بزبان انگلیسی‌داشته‌باشندبرای خدمت در خاورمیانه استخدام مینماید کسانیکه بادستگاههای FOXBORO آشنائی‌داشته باشند حق تقدم خواهند داشت داوطلبین میتوانند با تلفن های ۴۸۲۰۸ یا ۴۶۶۳۹ تماس‌بگیرند ویا تقاضای خود را با آدرس کامل وسیله صندوق پستی۱۳۱ تهران ارسال دارند .

بیکنفر دکتر داروسازویکنفر کمک‌داروسا زکه مدت ۳ سال سابقه کار در تهران داشته باشند برای تمام وقت موردنیاز است تلفن ۳۱۳۸۵۳
آ ـ ۱۹۸۵۰

آگهی استخدام
لیسانسیه اقتصاد ـ بازرگانی و یا امور اداری بابرگ خاتمه خدمت نظام یا معاف دائم بـا داشتن ضامن‌معتبر بمیزان‌پانصد هزار ریال‌برای شغل‌تمام وقت در اهواز و آبادان استخدام میشود . حقوق‌ماهانه ۱۶٫۴۰۰ ریال با مزایای‌استخدامی خواهد بود . با صندوق پستی۳۲۸۱مکاتبه‌نمایند

شرکت سهامی الکتریک‌استورج باطری‌ایران استخدام میکند .
۱ـ ماشین‌نویس فارسی ولاتین
۲ـ نقشه‌کش فنی .
۳ـ کارمند دفتری
الف سن حداکثر ۳۵ سال . با داشتن برگ خاتمه خدمت یا معافی دائم غیر بزشکی . نشانی جاده جدید کرج کارخانه‌باطری سازی ری.او. واک .
آ ـ ۱۹۸۰۶

سرامیک
شرکت تایل فرام
چندنفر خانم یا آقا که‌آشنائی بامور سرامیکسازی داشته باشند . استخدام مینماید. تلفن ۸۳۲۲۶۹
۱ـ۲ آ ـ ۷۷

کارگر پلاستیک پرس دستی بامعافی نیازمندیم ۸۴۱۵۷۳
۱ـ۲ آ ـ ۱۹۷۹۹

نامه‌نویس تجارتی انگلیسی
که سابقه‌کافی‌درامورنامه‌نگاری بازرگانی بزبان انگلیسی داشته باشد هفته‌ای ۲تا۳ روز بعداز ظهرها از ساعت۵ر۴الی۸بعداز ظهر مورد نیاز است بتلفن ـ ۶۶۱۶۹۳ مراجعه فرمائید .
آ ـ ۱۹۷۷۹

استخدام تراشکار
کارخانه ایران برنا واقع در کیلو متر ۶ جاده‌قدیم کرج تراشکار ـ صفحه تراشکار فرزکاردرجه‌یک استخدام مینماید تلفن ۹۵۵۱۳۱

فروشنده با تجربه برای لوازم فنی موردنیاز‌است تخت جمشید شرقی بین روزولت و بهار شرکت سانترم بعد از ظهر ها ۸ ـ ۶ مراجعه

بیمارستان مداین به چندنفر بانو یا دوشیزه دیپلمه‌واردبامور حسابداری احتیاج دارد داوطلبین همه روزه‌به‌بیمارستان واقع در خیابان صبا جنوبی مراجعه نمایند .
آ ـ ۱۹۸۵۴

سالن آرایش میخک نقره‌ای بدونفر دوشیزه مانیکوریست و سربیچ ماهر نیازمند است ـ ۶۲۴۷۳۹

تعدادی جوان
دیپلمه خوش برخوردواجتماعی وفعال‌وعلاقمند به کارساختمان وملک با حقوق ومزایا موردنیاز است نادرشاه (کلانتری۵) خیابان کامکار شماره ۶ طبقه همکف .

دربازکن برقی کالـدر آلمانی
CALDER
بوسیله تلفن سفارش دهید دستگاه درمدت ۴ ساعت نصب وتحویل میگردد
نماینده انحصاری ومرکزفروش ونصب تلفن **۷۵۰۳۵۶**

شرکت پخش جمشید
تعدادی زن یا مرد را جهت فروشندگی باحقوق‌مکفی استخدام مینماید .
۱ ـ داشتن حداقل تحصیلات ششم ابتدائی .
۲ ـ دارابودن برگ‌خاتمه‌خدمت غیر پزشکی(برای آقایان)
۳ ـ افرادیکه سابقه فروشندگی داشته باشند حق‌تقدم دارند .
واجدین شرایط فوق میتوانند همه روزه از ساعت ۳ الی ۸ بعد از ظهر به‌آدرس چهار راه گلوبندک ساختمان مرکزی بلا طبقه دوم مراجعه نمایند .

یک کارخانه بزرگ تولیدی سه نفر سرپرست‌انبار که حداقل دارای سه سال سابقه کار انبارداری در کارخانجات تولیدی باشند با حقوق مکفی استخدام مینماید ـ اشخاصیکه در کارخانجات پشمبافی سابقه کار داشته باشند ارجح‌خواهند بود .متقاضیان مشخصات پرسنلی و سوابق کار خود را به صندوق پستی شماره ۱۷۴۹ر۱۴تهران ارسال دارند .

تقاضای تشویق مباشر حج
مقام منیع معاونت محترم‌نخست‌وزیری‌وسرپرست سازمان حج و اوقاف کشور .
محترما اینجانبان که در سال جاری با کاروان شماره ۴۰۱ زنجان به نظارت آقای کلانتری و به مباشرت آقای حاج‌لطف‌اله جوادیان به حج مشرف شده بودیم بدینوسیله رضایت خود را از هر لحاظ اعلام و ازانتخاب چنین مباشر لایق و کاردان از آن سازمان تشکر و تقاضای تشویق نامبرده رادرایم .
الاحقرشیخ موسی محدث ـ الحاج طالقانی ـحاج همتیان ـ حاج براتی ـ حاج درگاهی ـ و ۹۰ امضای دیگر ـ

تعطیلات عید در مشهد مقدس
کلیه مخارج ۳۱۵ تومان ـ حرکت۲۸اسفند باقطار درجه ۲ مراجعه۹فروردین‌ازراه‌کناره کارون مهدیه
تلفن ۹۵۶۳۹۰

Well-known Iranian-American Paper Manufacturing Company is looking for an
EXECUTIVE SECRETARY
Applicants should have excellent knowledge of English and Farsi and should be perfect typists with minimum 3 years experience. English shorthand an advantage but not essential Only Iranian Nationals need apply. Handwritten application to be addressed to P. O. Box 148 — Tehran, Iran.

جوجه یکروزه
(نژاد ساکس انگلستان)
بدینوسیله باطلاع همکاران محترم مرغداران میرساند که بهترین جوجه گوشتی و جوجه تخم گذار یکروزه با راندمان عالی در
فروشگاه شرکت روستائی
خیابان شمیران چهارراه حقوقی شماره ۱۵۴ تلفن ۷۵۲۸۹۶ با سهلترین شرایطو مناسب ترین بها عرضه میشود کرج تلفن ۲۵۶۵ ـ ۱۱۵

کارخانجات‌رادیو تلویزیون‌بلر
برای‌توسعه کادر سرویس تهران‌و شهرستانها تعدادی تکنیسین با تجربه در رشته تلویزیون با حقوق مکفی استخدام مینماید. برای کسب اطلاع به‌کارگزینی‌شرکت‌واقع‌در خیابان‌تهران‌نو ایستگاه پل‌سی‌متری نیروی هوائی مراجعه فرمائید .

سازمان تبلیغاتی ویکتوریا
سازنده تابلوهای
نئون ـ پلاستیک تلفن ۹۲۶۸۶۱
۲۴ اسفند اول ایزنهاور

FIAT

125p فیات
۱۹۷۳
اتومبیل ایده‌آل از نظر زیبائی ـ قدرت ـ قسمت
نمایندگی ومرکز پخش شرکت کارآسسر تلفنهای ۷۵۳۹۵۸۷۵۵۰۸۲

رستوران ریورساید
سالمترین محلی است که با غذای عالی برای تفریح خانواده ها و کودکان شما وجود دارد
رستوران ریورسایدپل جاجرود

نیازمندیهای شما

استخدام

مجله پست ایران . چند نفرا که دارای سابقه وارد به‌امور آگهی واشتراک باشنداستخدام میکند .
داوطلبان صبح‌ها از ساعت ۱۰تا۱۲ بدفتر مجله پست‌ایران خیابان تخت جمشید نرسیده به جاده قدیم‌شمیران شماره ۴۲۸ طبقه سوم مراجعه فرمایند .
آ ـ ۸۷۲۸۴

تولید دارو استخدام میکند
یکنفر مترجم زن که به زبان انگلیسی و تایپ لاتین تسلط کامل داشته واز عهده ترجمه نامه‌های علمی و تجاری برآید با حقوق مکفی استخدام‌میشود شرکت تولیددارو چهارراه یوسف‌آباد اداره استخدام .
۱ـ۲ آ ـ ۸۷۵۸۲

آسایشگاه رضاعی نیاوران

یک نفر کارمند دفتری که‌لااقل دارای سیکل‌اول متوسطه باشد و ازعهده ماشین نویسی فارسی و بایگانی برآید نیازمند است قبل از ظهر ها تلفن ۸۸۴۸۵۰ مراجعه شود .

بیک زن و شوهر جهت خانه‌داری و آشپزی‌منزل بطور شبانه روزی با حقوق مکفی و در رفاه کامل‌نیازمندیم متقاضیان با تلفن ۷۹۰۰۰۴ تماس بگیرند

بدونفر موتور سوار با ضامن معتبر نیازمندیم تلفن های : ۶۲۲۷۴۴ و ۶۲۱۲۰۲

بچند نفر دوشیزه یا بانو فروشنده نیازمندیم‌چهار راه امیراکرم پاساژ پاسارگاد گالری‌جونک‌نور

طبیب با پروانه جهت صبح ها نیازمندیم ۳۵۲۶۵۹

جویای کار

جوانی شهرستانی دیپلمه ادبی از صبح تا چهار بعد از ظهر برای تنظیم دفاتر و کارهای دفتری آماده در شرکتهای خصوصی میباشد راهنمای شماره ۶۶۹ تلفن ۳۱۱۲۳۱ روزنامه اطلاعات

راننده ۲ همگانی
باسواد متاهل سابقه کار ۱۵ سال سن ۴۵ سال تمام وقت جویای کار است براهنمای شماره ۶۷۵ اطلاعات تلفن ـ ۳۱۱۲۳۱ مراجعه فرمائید .
۱ـ۲ آ ـ ۲۶۷۱۵

اتوبوس بنز ۳۰۲ با راننده مبحها برای سرویس شرکت‌ها وادارات آماده‌کاراست‌ازساعت ۱۴تا۲۲ تلفن ۳۰۲۲۷۵ رسولی
آ ـ ۱۹۸۲۳

جوانی باداشتن اطلاعات کامل در رشته های نقشه‌کشی فنی قالبسازی تراشکاری آهنگری جوشکاری و رانندگی پایه یکم حاضراست با سرمایه‌داری‌فعال وکاردان در جهت تاسیس کار های فنی شریک شود از ۸ شب ببعد تلفن ۹۶۲۷۴۶
۱ـ۶ آ ـ ۱۹۸۵۵

مردی متاهل‌دیپلم دارای‌گواهی نامه رانندگی شخصی با پیکان ۵۲ و تضمین کافی از ساعت یک بعدازظهر آماده کار است راهنمای ۶۷۶ روزنامه اطلاعات تلفن ۳۱۱۲۳۱
۱ـ۲ آ ـ ۳۱۷۲۹

جوانی با گواهینامه دوشخصی جویای کار است تلفن۵۹۳۱۱۹
۱ـ۲ آ ـ ۲۶۸۱۹

خانمی آماده‌انجام‌کارهای ماشین نویسی موسسات از ۶ الی ۹ ویا در منزل خودمیباشد براهنمای‌شماره ۶۷۷ روزنامه اطلاعات تلفن ۳۱۱۲۳۱مراجعه شود .
۱ـ۳ آ ـ ۱۹۸۰۲

آموزشگاهها

ماشین نویسی بیژن هما ندارد

میتوانید امتحان کنیدمیدان‌ژاله تلفن ۳۱۸۳۸۴

برای استخدام‌فوری اموزشگاه فائز آموزش I.B.M و ماشین نویسی‌خیابان‌شاه‌آباد ۳۰۳۱۲۵

آمادگی برای استخدام فوری

مایا بهای بسیار نازلی شما را برای استخدام در ادارات و سازمانهای مختلف اماده کرده وموفقیتتان‌راکاملا تضمین‌میکنیم ماشین‌نویسی ریانی شاه‌آباد مقابل‌سینما حافظ تلفن۳۱۷۱۳۵

تدریس خصوصی

کلیه دروس دبیرستانی توسط دانشجوی سال سوم پلی‌تکنیک تلفن ۹۶۲۶۸۹
۱ـ۶ آ ـ ۶۲۸۹ ۲

تدریس خصوصی
کلیه دروس دبیرستانی توسط دانشجوی فنی تلفن ۸۳۱۶۶۲

همه مواد توسط دانشجویان دانشکده پزشکی تلفن ۶۲۴۴۰۷
۱ـ۳ آ ـ ۱۹۵۰۷

تدریس خصوصی‌ریاضیات‌وعلوم تجربی دوره راهنمائی توسط دبیر مربوطه تلفن ۳۵۰۷۴۱ و ۷۹۶۴۴۵

شیمی ششم تضمینی ۸۴۶۵۴۲

ریاضیات فیزیک شیمی توسط دانشجویان با تجربه ۷۸۰۱۹۲

ریاضیات فیزیک شیمی رسم سال سوم آریامهر ۶۶۹۴۲۷

کلیه دروس توسط دانشجویان فنی تلفن ۹۲۳۲۱۴ ـ ۸۴۳۹۴۷

انگلیسی ، فرانسه ، آلمانی
تدریس میشود تلفن ۷۵۸۲۶۵
۱ـ۱۰ آ ـ ۱۸۹۹۳

با هفته‌ای یك جلسه تدریس در کلیه دروس قبولی شما را تضمین مینمائیم دانشجویان‌سال چهارم پلی‌تکنیك تهران باچهارسال‌سابقه‌تدریس خصوصی و دبیرستانی تلفن ۹۲۶۱۲۷

ریاضیات فیزیک دانشجوی‌برق آریامهرباسابقه‌تدریس ۸۴۰۵۵۰
۱ـ۲ آ ـ ۲۶۷۵۵

ادبیات عربی زبان‌تلفن ۲۹۴۷۳
۱ـ۲ آ ـ ۱۹۷۸۵

ریاضیات فیزیک شیمی دانشجوی فوق لیسانس فنی ـ ۹۳۱۲۲۱

درمدت بسیار کوتاهی، عقب افتادگی شما در کلیه دروس توسط دانشجوی دانشگاه آریامهر با ضمانت‌قبولی جبران میشود ۸۴۴۰۷۹
۱ـ۲ آ ـ ۲۶۸۶۹

ریاضی مکانیک رسم فنی توسط دانشجوی سوم فنی ـ ۹۲۶۷۲۰
۱ـ۲ آ ـ ۲۶۹۴۱

املاک و مستغلات

فروش

خانه فروشی
یکدستگاه اپارتمان با درآمد ۵۲۰۰ تومان‌چهار طبقه قیمت ۴۶۰ هزار تومان ۶۳۴۲۵۵

خانه امیرآباد ۳۶۰ متر باتلفن وشوفاژ و شش اطاق ۳۱۹۷۸۴
آ ـ ۸۶۹۴۸

۱۰ دستگاه آپارتمان فروشی هر دستگاه سه اطاقه با سرویس کامل اجاره همه‌رقمو خانه‌های شمیرانات همه‌نوع‌بزرك و كوچك دفتر شمالی ۷۷۷۱۵۸ ـ ۷۷۷۲۷۹

خانه ۳ تا ۶ اطاقه
درنیروی هوائی سیمتری وثوق ومیدان بروجردی فروشی ـ ۳۱۴۲۷۸
۱ـ ۱۹۷۳۹

۵دستگاه خانه در سیدخندان موری بفروش میرسد تلفن ـ ۷۷۴۶۵۷
۱ـ۱۲ آ ـ ۱۹۷۸۷

فروش خانه های ویلائی و مستغلاتی شمال شهر ۸۴۱۴۲۸

خیابان قدیم شمیران
کوی بوستان‌کاشی ۲۳ خانه‌ای دو طبقه قدیمی ۴۰۰ متر بعلت مسافرت مقطوع ۳۵۰ هزار تومان فروشی تلفن ۷۵۲۳۵۶
۱ـ۲ آ ـ ۱۹۷۲۷

عباس‌آباد
مستغلات۴ طبقه‌مهندسی نوساز ۵ اطاقی شوفاژ روشن ۷۵۰ هزار تومان نقد و معاوضه تلفن ۳۱۰۱۶۹

یک دستگاه ساختمان شامل ۱۶ آپارتمان در خیابان‌کوشک فروشی ۸۹۱۱۱۰

خانه‌ای بمساحت ۴۳۰ متر ۴ اطاق و دو زیر زمین ودرب ماشین رو وسرویس کامل واقع در نبش خیابان درختی و آمل اجاره داده میشود تلفن۷۵۱۶۰۰ بعدازظهر ها تماس گرفته شود .

نزدیك حسینیه ارشاد مستغلات ۳ طبقه و نیم۷ اطاقی شوفاژ روشن چهارصد متر دوبر۱۱۰۰ متر بنا ۸۰۰ هزار تومان نقد و معاوضه تلفن ۳۱۰۱۶۸

خانه های ویلائی‌درتهران‌پارس بمساحت ۲۲۵ متر چهار اطاقه با سرویس یک زیرزمین ۱۷۵ هزار تومان اول‌سیمتری‌خاقانی بالای دبیرستان جاجم آژانس اسکار ۷۸۷۷۴
آ ـ ۱۹۸۰۹

سیمتری نیروی هوائی خانه‌ای بمساحت ۶۳۰ مترمربع دوبربا دوسند مالکیت دارای چهار اطاق ـ سرویس کامل و فیش تلفن بمبلغ ۳۰۰هزارتومان بفروش میرسد تلفن ۶۳۳۳۸۵و ۷۹۱۷۸۰
۱ـ۲ آ ـ ۱۹۸۷۸

آپارتمانهای ۲و۳ اطاقه‌مدرن مجهز به دستگاه تهویه مطبوع (فن‌کوئیل‌کاریرآمریکا) نقد و اقساط ۱۵ ساله در شمال‌شهر فروشی تلفن ۶۲۶۳۷۴
آ ـ ۱۹۸۳۹

فرح جنوبی یکدستگاه ساختمان
دوطبقه جنوبی مستقل ۳ اطاق باسرویس مساحت ۲۰۰ متر بفروش میرسدتلفن ۸۴۲۸۸۴
۱ـ۲ آ ـ ۱۹۸۱۸

خانه فروشی
بمساحت ۱۴۱ متر ۲۰۰ متر ساختمان درسه طبقه شامل ۵ اطاق وزیرزمین وحمام گرم ماشین‌روشمالی قیمت ۱۵۵هزار تومان بی‌واسطه خیابان ششم بهمن‌کوچه‌وزیری‌بتلفن۵۳۶۰۱۶ مراجعه شود .
۱ـ۳ آ ـ ۱۹۹۰۲

فروش چنار
۱۰۰هزار چنار قلمهٔ اصفهان ۳ ساله و ۲ ساله با طریق علمی پرورش یافته بقیمت مناسب بفروش میرسد ۶۶۶۰۲۰

بشکن
بهداشتی است

درس شیبانی‌کوچه‌افرا زمینی بمساحت ۳۶۵مترشمالی‌وجنوبی ۱۱٫۵ × ۴۲ و جواز ساختمان بفروش میرسد ازتا۶بعدازظهر باتلفن ۸۳۲۲۶۵ تماس بگیرید.
۱ـ۲ آ ـ ۱۹۹۳۱

خانه وکارگاه ۹ اطاق‌مسکونی و سالن ۱۰۰ متری بابرق ۳فاز روشنائی و تلفن‌درنارمک‌بفروش میرسد تلفن ۷۹۵۸۱۰
آ ـ ۱۹۹۲۹

باغچه فروشی

اوکازیون فوری‌برخیابان‌کامران باغچه ۱۷۰۰ متری با ساختمان کلنگی و برق کلامتری ۳۶۰ تومان در حدود متری۸۰ تا ۱۰۰ تومان ارزانتر از زمین های مجاور تلفن ۹۳۳۴۲۵
آ ـ ۱۹۸۴۶

زمین فروشی

قطعات ۱۲۰ متری و ۱۵۰ متری خیابان خراسان متری ۱۰ تومان آیزنهاور اول‌جیحون املاك آریا تلفن۹۶۰۱۱۱

درعرصه پهناورشهریار

بی نظیر

است مقایسه کنید ببینید و بعدبخرید

باغ دشت

باآب وبرق وخیابانهای اسفالته نقد و مدت

متری ۷۰ ریال

دفترجهان سه راه‌تهران ویلا طبقه فوقانی بانك تهران‌تلفنهای ۹۷۳۲۶۴ و۹۷۱۸۷۱

اکازیون
زمینی است بر خیابان‌شاهرضا مقابل سینمادیانا ۵۰ × ۲۰متری ۲۲۰۰ تومان تلفن ۹۶۰۱۱۱
۱ـ۳ آ ـ ۱۹۷۷۲

کرج

زیبادشت‌درتامین مسکن و سلامتی و آسایش‌شما و مطمئن ترین پس‌انداز

زیبائی‌زیبادشت درفصل زمستان هم نمایان است

بازدید از فعالیتهای ده ساله عمرانی سازمان زیبادشت شما را مصمم خواهد نمود که مانند ساکنین پایتختهای بزرگ جهان زندگی خود را در حومه قرار دهید.

قبلازباغات میوه‌محصور ویلائی‌زیبادشت از۲۰۰۰ متر به‌بالا با خیابان های اسفالته و تامین آب و برق دیدن نموده .

با کلیه نقاط پیشنهادی حومه کرج مقایسه نمائید ما مطمئن هستیم زیبادشت را انتخاب خواهید نمود.

تلفن ۵۳۹۹۸۹ ـــ ۲۳۷۰۰ بعدازظهر ۴۴۳۱۱

نشانی : اتوبان کرج خروجی جاده شاهدشت ۹ کیلومتر بطرف جنوب

زیبادشت

اطلاعیه

الهیه کرج

بقیه قطعات با پایان عملیات لوله کشی آب و وصل انشعاب قطعات مربوطه و اسفالت و درختکاری خیابانها بطور نقد واقساط آماده‌فروش میباشد . کیلو متر ۱۲ برجاده کرج ـ قزوین

تلفن ۷۷۵۵۰۲ و ۷۷۲۵۰۴

زمینی بمساحت ۳۹۳متر برخیابان‌پهلوی مقابل‌پارك‌ساعی دونبش‌قیمت‌متری ۱۰۰۰ تومان فروش دفتر تهیه مسکن کورش تلفن ۸۴۷۹۸۲
۱ـ۲ آ ـ ۱۹۶۰۴

زمین محصور در منطقه صنعتی

کیلومتر ۱۶ جاده مخصوص کرج فروشی تلفن ۹۵۵۷۱۷

زمین های جاده خراسان
شرق مشیریه متری ۲۰ تومان فرح‌آباد ژاله جنب بلوار رضا پهلوی دفتر ساختمانی دلیریان تلفن ۷۹۴۵۶۳
آ ـ ۱۹۸۱۱

همه‌میتونن داشته باشن

درجنوب غربی تهران قطعات ۱۰۰متری باسند مالکیت متری

۶۰تومان

نقدو اقساط مشجر باآب وبرق سه‌راه تهران‌ویلا طبقه فوقانی بانك‌تهران دفتر جهان

زمین بمساحت ۲۵۰الی۵۰۰ متر بین دواتوبان شمالی شرقی هنرسرا فروشی ۷۸۱۹۴۱
آ ـ ۱۹۸۱۳

فروش‌وسرقفلی

یك باب مغازه سعدی جنوبی نبش پاساژ سلامت بفروش میرسد تلفن ۸۷۲۰۶۲

یکباب‌مغازه ۲ دهنه‌بزرك با بالکن و آب برق تلفن جهت بانکها یا سوپر مارکت واگذار میشود تلفن ۸۴۵۴۷۵

فروش سرقفلی مغازه
چهارباب و نیم مغازه بمساحت ۸۰ متر مربع‌دونبش درخیابان انبارنفت چهارراه آهنچیان با آب و برق واگذار میشود تلفن ۹۵۷۶۵۱
آ ـ ۱۹۴۸۲

یک باب مغازه آهنگری‌باجواز کسب واگذار میشود ۳۰۲۴۰۰
آ ـ ۱۹۸۸۱

بهترین نقطه درخیابان‌آیزنهاور ۵٫۲ باب مغازه بابرق وآب و تلفن کولر با دوجواز کسب و هرنوع محل کار دیگر .

بورس سرقفلی

تلفن ۹۲۸۲۶۳
آ ـ ۱۹۸۴۵

بفروش میرسد

یکباب کافه رستوران با سالن خانوادگی بفروش میرسد تلفن ۷۹۳۹۵۲
آ ـ ۱۹۸۸۰

محلی باسابقه برای اطباء و ماماها اجاره تلفن ۷۹۶۶۴۲
آ ـ ۱۹۸۶۰

یک سالن ۵۰ × ۲۰
بابرق ۳فاز ۱۰۰ آمپر جهت کارگاه صنعتی خریداریم ویا اجاره میشود تلفن ۵۳۲۱۶۱ و ۲۱۷۰۱
۱ـ۲ آ ـ ۱۹۹۰۵

میلیونرشوید
در خیابان پهلوی جنب سینما رادیوسیتی ۷۰۰ متر سالن و حیاط برای سلف سرویس و کافه تریا تلفن ۴۵۸۷۵
۱ـ۳ آ ـ ۱۹۷۲۶

یك سالن آرایش
دربهترین موقعیت بالوازم بعلت مسافرت واگذار میشود طالبین به تلفن ۶۶۳۵۴۱ از ساعت۹ تا۱۲ صبح و۴تا۶ بعدازظهر مراجعه نمایند .
۱ـ۳ آ ـ ۸۶۹۲۴

دربهترین نقطه‌شمیران‌جواز سالن آرایش زنانه فروشی‌تلفن ۸۹۲۰۳۷
۱ـ۳ آ ـ ۱۹۵۶۲

سالن آرایش
سالن‌آرایش زنانه‌درخیابان‌شاه باسابقه چندین ساله وموقعیت عالی باوسایل‌ودکوراسیون‌کامل‌و تلفن بفروش میرسد طالبین‌تلفن ۹۳۰۳۵۸ مراجعه فرمایند .
۱ـ۲ آ ـ ۱۹۷۳۷

چلوکبابی فروشی
چلوکبابی مدرن بعلت‌تغییرشغل فروشی تلفن ۴۸۳۴۴
آ ـ ۱۹۴۸۵

یک لابراتوار داروسازی مجهز باپروانه مواد غذائی وآرایشی بفروش میرسد تلفن: ۳۱۱۴۸۵
۱ـ۳ آ ـ ۱۹۵۶۷

سرقفلی یك فروشگاه لوازم ساختمانی و بهداشتی با جواز واقع درقلهك‌جنب بانك‌عمران با اجناس و یا بدون اجناس واگذار میشود تلفن ۸۶۱۶۰۴

اغذیه هیلتون سه باب مغازه باجواز نوشابه الکلی واقع در شاه‌آباد جنب کاباره لوکولوس واگذار میشود ۳۱۵۸۳۰
۱ـ۲ آ ـ ۱۹۷۷۴

اجاره‌داده‌میشود

آپارتمان اجاره

آپارتمان و ویلا جهت اجاره موجود است ۸۹۱۱۱۰

در تهران‌نو
نمایشگاهی بمساحت ۶۰۰ مترو آپارتمان بالا بمساحت ۴۰۰متر دارای ۶ اطاق با اب و برقو تلفن و سرویس کامل‌جداگانه‌با باهم اجاره داده میشود ـ جاده تهران‌نو ایستگاه مدرسه‌مقابل بانک ملی نمایشگاه فلزی‌شاهین تلفن ۷۹۲۳۹۶
۱ـ۲ آ ـ ۱۹۷۷۳

رهن و اجاره ۳ طبقه
آپارتمان‌هریک دارای ۵ اطاق برای سکونت موجود ۸۲۲۳۴۱
۱ـ۳ آ ـ ۱۹۷۱۶

دروس خیابان کامران
طبقه دوم و سوم آپارتمانی ۴ اطاق و هال سرویس کامل‌تلفن کولر پارکینگ اف‌اف تلفن ـ ۸۸۲۶۳۲
آ ـ ۱۹۸۱۹

آپارتمانی‌درپهلوی ایوبی
۳اطاق خواب وسالن پذیرائی‌و نهارخوری باسرویس کامل‌کولر و شوفاژ تلفن مستقیم تلفن ـ ۶۸۱۲۱۹
آ ـ ۱۹۸۲۲

آپارتمان برای دفاتر تجارتی‌و اطباء وشرکتها مجهز به کلیه وسائل خیابان‌شاه‌نبش‌فخررازی ۴۲۷۱۷
۱ـ۵ آ ـ ۱۹۳۹۴

موسسه امور خارجیان
اجاره‌به خارجیان‌تلفن۷۵۱۷۸۲

آپارتمان ۲ الی ۸ اتاقه باکولر شوفاژ تلفن برای اجاره
وزرا نرسیده بخیابان یازدهم ساختمان دریچه‌طبقه‌سوم‌دریچه ۶۲۲۹۵۴
۱ـ۳ آ ـ ۱۹۸۶۱

یک دستگاه آپارتمان مجهز باتمام وسایل اجاره داده‌میشود خیابان‌نیاوران سه راه زاهدی تلفن ۸۷۳۵۸۱
آ ـ ۱۹۹۱۲

قابل توجه اطباء شرکت ها و موسسات دولتی
آپارتمانهای مجهز در خیابان پهلوی بالاتر از تخت جمشید ـ ۴۵۶۰۱
۱ـ۶ آ ـ ۱۹۸۹۸

دفتر کار از یك تا ۶۰ اطاق مجهز در بهترین
محل ومشهورترین‌ساختمانهای تهران: ساختمان آلومینیوم خیابان شاه و ساختمان‌پلاسکو خیابان اسلامبول برای اجاره به موسسات ملی و دولتی و تجارخانه‌ها آماده می باشد تلفن ۴۸۲۰۰
۱ـ۴ آ ـ ۱۹۹۴۱

قابل توجه اطباء ومستاجرین
دودستگاه آپارتمان دارای ۳ اتاق ویک هال مجهزبه شوفاژ کولر، تلفن ، لوازم آشپزخانه واقع در خیابان سپه تلفن ـ ۴۸۰۰۶
آ ـ ۲۶۸۴۹

خانه اجاره

خیابان بهار
طبقه‌همکف ۵ اتاق هال دو سرویس حیاط گاراژ تلفن کولر ۷۶۲۶۰۷
۱ـ۳ آ ـ ۱۹۵۷۳

خانه‌ای به مساحت۴۳۰ متر ۲ اطاق ودو زیر زمین و درب ماشین‌رو و سرویس کامل واقع در نبش خیابان درختی و آمل اجاره داده میشود تلفن ۷۵۱۶۰۰ بعد از ظهرها تماس گرفته‌شود

خانه‌ای اجاره طبقه اول۴ اطاق خواب اطاق ناهار خوری و پذیرائی هال و سرویس کامل اطاق راننده و مستخدم با حیاط همراه با استخر شوفاژ و کولر و تصفیه آب واقع در سلطنت‌آباد کوی مسعود نبش امیر ابراهیمی تلفن ۸۳۴۵۳۰

یک منزل ۹ اطاقه با تمام وسایل واقع در خیابان پهلوی جنب سینما آتلانتیک کوچه خورشید پلاک ۲۳ اجاره داده میشود لطفا با تلفن ۸۷۱۷۴۰ تماس بگیرید .
آ ـ ۱۹۸۵۳

یکدستگاه ساختمان نو ساز دارای پنج اتاق و سرویس ، هال بزرك با حیاط واقع در خیابان آیزنهاور نرسیده‌بمیدان شهیاد کوی دادگران اجاره داده میشود تلفن: ۹۵۵۰۸۶

طبقه دوم ساختمانی در خیابان سلطنت‌آباد‌مجهز ولوکس‌اجاره داده میشود تلفن ۷۷۶۶۱۱
۱ـ۲ آ ـ ۱۹۷۹۳

نیازمندیهای اجاره

سازمان نیازمندیهای خارجیان
خانه‌شما را اجاره میدهد ۸۳۳۹۳۹

آژانس امپایر ۷۷۷۵۰۰
خانه‌شما را ۷۷۳۲۸۵
به خارجیان
اجاره میدهد ۷۷۸۹۵۵

آژانس بین‌الملل
اجاره مستغلات مدرن‌بخارجیان مبله وغیرمبله تلفن ۸۳۰۸۴۱ و ۸۳۰۸۴۲ و ۸۳۰۸۴۳

تعدادی منازل ویلائی در شمیرانات جهت چند خانواده اروپائی مورد احتیاج فوری است تلفن ۷۵۲۳۵۸ و ۷۵۱۷۸۲ آقای هاش

۸۳۵۱۲۰-۸۲۹۷۶۶
سازمان کورش ـ اجاره به خارجیان

اجاره میشود

برای ۶ خانواده اروپائی ویلا یااستخر یا طبقه اول با استخر تلفن ۸۳۰۸۴۱ و ۸۳۰۸۴۲ و ۸۳۰۸۴۳

موسسه نیازمندیهای هیلتون اجاره به خارجیان ۸۳۴۶۳۷

ویلای‌شمارادرشمیرانات
بخارجیان فورا اجاره میدهیم ۷۷۲۰۰۳

مورد نیاز برای اجاره
بیك سالن ۵۰ × ۲۰ با برق سه‌فاز ۱۰۰ آمپر با اجارهٔمکفی جهت کارگاه صنعتی مورد نیاز است تلفن ۵۳۲۱۶۱ و ۲۱۷۰۱

اجاره به خارجیان
۸۳۹۱۸۳

منزل طبقه اول یا دربست
دارای ۴ اطاق خواب واطاق مستخدم با تمام وسائل موردنیاز است ۸۲۵۳۱۴
۱ـ۳ آ ـ ۱۹۸۸۶

خریداری میشود

اراضی شرق تهران ـ تهران پارس ـ نارمك ۷۹۰۰۹۰

اراضی کرج جاده کرج جاده قزوین و کردار خریداریم تلفن ۹۲۲۳۲۷

زمینهای تهران پارس را نقدا خریدار و فروشنده‌ایم‌تلفن ۷۸۱۰۷۹

عباس‌آباد حوالی جردن دوقطعه زمین جنوبی فوری خریداریم تلفن ۸۴۵۰۴۴

خریدار ام . ام سی و جنت‌آباد۹۲۸۲۹۴صخرا

زمینهای جاده تهران تا قزوین و تهران و ساوه خریدار و فروشنده‌ایم ۸۴۴۳۳۳

بازرگانی نیك ۶۸۱۶۰۶
مرکز معاملات املاک‌ومستغلات یوسف‌آباد ونک وحومه تهران

اراضی تهران‌پارس خریداریم ـ ۷۹۶۰۲۷
۱ـ۲۶ آ ـ ۱۹۶۵۲

اراضی کیشا خریداریم قنبری ـ ۶۳۹۲۹۸ ـ ۶۳۴۹۹۲

اراضی‌ساحلی.جنگلی‌جلگه‌ای از بابلسر تا رامسرخریداریم ۴۵۱۶۸ ـ ۶۶۲۴۵۹ـ ۴۳۴۹۹

اراضی تهران پارس شرکت نفت سازمان‌چای خریداریم تلفن ۷۸۴۸۵

اراضی تهران‌پارس شرکت‌نفت سازمان چای‌بانکسبه‌خریداریم ۷۸۲۱۲۸
۱ـ۴ آ ـ ۱۹۷۳۰

زمین تهران‌پارس‌خریداریم‌تلفن ۷۹۳۰۲۰

حریدکوهک جنت‌آباد باغ‌فیض عباس‌آباد کردان‌ملارد۶۶۶۲۰۳

خریدار زمین تهران‌پارس‌ـ ۷۸۱۹۲۶

زمینهای افسریه‌شاه‌آباد شرق مشیریه خریداریم‌تلفن۳۵۵۵۲۶

خریدار زمین افسریه ۳ ۷۹۲۸

زمین‌مونترال‌خریداریم ۷۵۲۸۶۰
۱ـ۳۰ آ ـ ۱۸۶۶۱

زمینهای داخل محدوده وکرج خریداریم ۶۶۸۲۱۹ صفرنژاد

خرید وفروش اراضی نارمك وتهران‌پارس تلفن ۷۹۲۰۴۴
آ ـ ۱۹۸۱۵

خریدارزمینهای‌نارمك وتهران‌ـ پارس دفتر سادات ۷۹۲۴۷۷

اراضی جردن پهلوی وولنجك فورا نقدی خریداریم ۸۹۱۱۱۰
۱ـ۴ آ ـ ۱۹۴۰۷

بنگاههای معاملات املاک

سازمان مسکن پارس
اجاره به خارجیان ۸۴۸۴۲۴

بورس اراضی صنعتی وغیره تهران‌کرج‌قزوین ۹۵۱۳۷۰

خرید وفروش‌زمینهای جنت‌آباد کوهک شمالغربی‌تهران‌صفرنژاد ۶۶۸۲۱۹
۱ـ۱۳ آ ـ ۱۸۰۳۲

دفتر پارس
مرکز معاملات املاك و مستغلات‌در شهروعباس آباد و شمیرانات تلفن ۸۴۱۵۵۸

پس انداز و تامین آتیه با خرید اراضی و باغات کرج دفتر شمیرانی ۸۹۲۹۸۲

خریدار و فروشنده زمین ، مستغلات‌وویلائی در شمال شهر املاك تهران تلفن ۶۳۴۷۱۲

بورس املاك شمیران
دفترپیراتی ۸۷۲۵۷۵ـ ۸۷۷۸۷۵

فروش زمین و خانه در تهران پارس ۷۸۶۴۳

برای خرید و فروش زمینهای بزرگ‌وکوچك‌داخل و خارج‌از محدوده بادفتر ساختمانی آریا ۴۶۸۲ مشورت کنید .
۱ـ۶ آ ـ ۱۹۸۹۹

خرید و فروش اراضی طرشت وباغ‌فیض و شمالغرب و کرج ودریا فلکه دوم آریاشهر ثلاث‌ـ ۹۷۰۸۱۸

مساحت‌دقیق تفکیك‌پیاده کردن زمین تلفن : ۷۷۹۱۴۸

معاملات پول

پول موجود

قلك وام میدهد
درمقابل سیع ارزنده فلك فورا وام میدهد تلفن ۷۶۵۷۴۵

برای گرفتن پول شرطی نگران نباشید موسسه ۵۵۵ با یك تلفن وام دلخواه شما را با بهره منصفانه‌فورا پرداخت‌می نماید ۸۲۸۳۴۹

وام‌درمقابل تلفن‌واتومبیل

۳۱۷۴۳۷

پول فوری در مقابل اتومبیل تلفن ملك

۸۲۸۷۲۸

پول فوری با شود بانکی درمقابل خانه مستغلات ۹۲۸۴۶۵

وام فوری در مقابل ساختمان اتومبیل وتلفن

۷۵۳۷۶۸

از یکمیلیون ریال ببالا شرطی موجود پاکپور ۶۶۴۶۱۸

خانمهای محترم
بشما با شرایط سهل وام و فرش به اقساط میدهیم۴۲۲۴۷

وام در مقابل تلفن اتومبیل‌وملك

۴۹۰۵۰

وام‌درمقابل سندا‌تومبیل و ملك و چك تلفن ۷۵۱۳۳۳

وام با چك به خانمها تلفن ۵۳۰۲۲۸

وام ارزان

در مقابل سند مالکیت اتومبیل تلفن به مدت دلخواه شما موسسه جهان مقابل لاله‌زار نو

۸۲۲۳۴۱

پول یکمیلیون ریال ببالا دوشاهی‌موجود۸۲۲۶۵۰۹

پول ۱۰٪ موجود است ۶۸۱۳۵۹

پول۵٫۱شاهی ۶۲۴۸۷۳

پول دوشاهی ۶۲۶۵۰۶

مورد نیاز
پول شرطی شما باوثیقه ارزنده و سودمناسب‌فوری نیازمندیم ـ ۸۳۲۴۷۵

اطلاعیه
تعمیرگاه‌مجاز مرسدس‌بنز
قبل از مسافرت اتومبیلهای خود را گارانتی کنید
آدرس : خیابان ملك ـ خیابان آق‌اولی
تلفن : ۸۴۱۹۵۳ ـ ۸۴۰۳۹۲

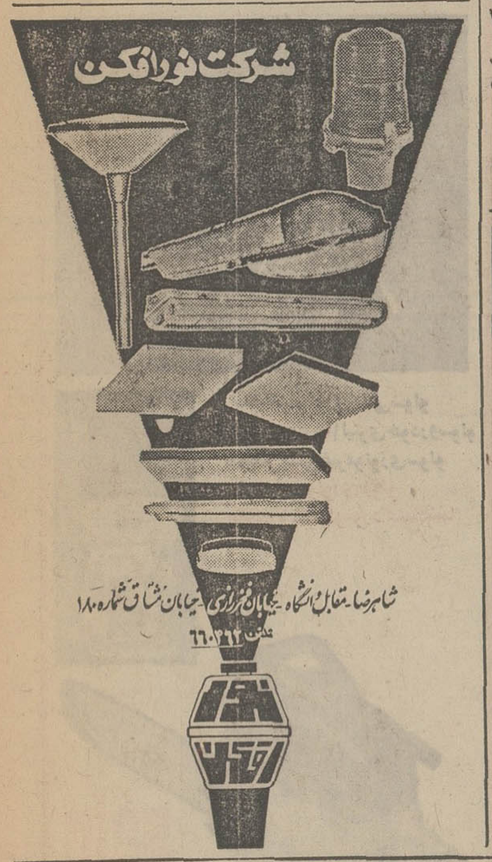

خواننده و گوینده آماتور
نیازمندیم شاهرضا جنب خیابان درختی کوی روشن استودیو بارید .
آ ـ ۱۹۹۲۸

OFFICE MANAGER

1) ARE you fully experienced in Finance?
2) HAVE you possibly a University Degree in Management?
3) ARE you between 40 and 50 years of age?
4) ARE you willing to travel occasionally?
5) ARE you fluent in the English language?

If you have an overall "YES" reply to the above queries, please contact "Towlid Rowghan Refining Company" (ESSO) for a challenging and good salary paid position.
Telephone: 954051/4, ext. 91.

BANK OF TEHRAN

requires the following staff for its planned System/370 Model 125 computer installation operating under DOS/VS with IBM 3270 information display system input:-

CHIEF OPERATOR — must have experience of supervising computer operations in a DOS multiprogramming environment;

SYSTEMS PROGRAMMER — must have at least two years experience of providing in-house expertise in DOS and Assembler. Knowledge of COBOL or PL/1 preferable;

APPLICATIONS PROGRAMMER — must have at least three years experience of COBOL and a sound knowledge of DO S. Experience of supervising other programmers and knowledge of PL/1 preferable.

All candidates must be fluent in English and Farsi. Terms of employment are most attractive.

Application forms should be obtained from:-

Personnel Manager,
Bank of Tehran,
25 Pahlavi Avenue,
Tehran.

Telephone: 660871.

بچه‌رشته‌ای از (موزیك)علاقمندید / ؟خوانندگی ؟ نوازندگی؟آهنگسازی ؟ ترانه‌سرائی ؟ و یا تشکیل‌گروه ؟ و اگرمیخواهید از صدای خود (صفحه) چاپ نمائید . راهنمای مابیدریغ‌در اختیار شماست : خیابان شاه مقابل سینما نیاگارا تلفن ۴۱۳۲۲ دفتر هنرمندان

تزئینات پوش فرش‌ماشینی ـ پرده کرکره ـ کاغذ دیواری ـ باقساط تلفن‌های ـ ۷۷۵۷۷۱و۷۷۵۷۷۵

فروشگاه نقش جهان

از کلیه خانواده های باسلیقه دعوت میکند قبل از خرید البسه شب عید از این فروشگاه دیدن فرمائید.
شاهرضا مقابل سینما رویال

فرش خواجه نصیر

خریدار نقدی فرشهای گرانقیمت نو و کهنه و فرش سائیده جهت صادرات فوری
جاده قدیم شمیران خیابان خواجه نصیر تلفن ۷۵۲۶۹۰

نمایشگاه مبل استیل
حبیبی

نقد ـ اقساط با شرایط سهل همه روزه بدون تعطیل یکسره از صبح تا ۱۰ شب باز است.
شاهرضا جنب فرهنگ تلفن ۵۳۸۶۹۹

GOLD floor

گلد فلورموکت

کف پوش، محصول بلژیک باشهرت جهانی
قابل شستشو، ضدبید، غیرقابل اشتعال

گلد فلورموکت

کف پوش استثنائی باقیمت استثنائی
مرکز پخش به قیمت تجارتی:
شاهرضا روبروی فرصت شماره ۵۰۹ تلفن: ۳۱۲۲۴۵

۲۰۰ هزار تومان

پول شرطی با بهره ارزان موجود
تلفن ۸۳۲۴۷۵ یا ۸۲۸۳۴۹

انتقال مطب
دکتر سعیدی

متخصص چشم و عینک نامرئی
بخیابان شاه نبش فخررازی انتقال یافت
تلفن مطب ۴۹۷۶۱ منزل ۹۲۶۱۰۰

امسال هم در حراج بزرگ کالای پوشاك عزیزی

عیدی بگیرید

کت و شلوار مردانه از ۱۳۵ تومان به‌بالا ب یکعدد شلوار رویرای مجانی
کت و شلوار پسرانه از ۶۵ تومان به‌بالا با یکعدد شلوار وبال مجانی

انگشتری طلا

مخصوص خانمهائی که بیش از ۹۹ تومان خریدنمایند
کالای پوشاک عزیزی فردوسی مقابل فروشگاه فردوسی
با پارکینگ مجانی

قابل توجه کشاورزان.
باغداران وصاحبان ویلاها

سمپاش موتوری پشتی سولو
سمپاش موتوری ۱۰۰ لیتری خودروسولو
سمپاش پشتی غیر موتوری سولو
اره موتوری سولو
محصولات سولو مورد اعتماد شما

solo

نماینده انحصاری در ایران شرکت ژومیر
بامسئولیت محدود ساختمان همایون:
خیابان سوم اسفند شماره ۷۴
تلفن ۴۴۱۰۸ ـ ۶۶۱۹۰۳

پول شرطی نیازمندیم ۸۳۷۶۸۴

پول شرطی بدون واسطه فورا مورد نیاز است ۴۳۴۴۵

پول شرطی درمقابل خانه مستغلات فورانیازمندیم ۹۲۸۴۶۶

بپول راکد شما در مقابل سفته وچك معتبر هزادی ۷۰ تومان بهره با تضمین میدهیم تلفن ۹۳۱۷۳۱

پول شرطی بدون واسطه فورا مورد نیاز است ۴۳۴۴۵

معاملات تلفن

خریدار تلفن در ساختمان آلومینیوم می باشیم به تلفن ـ ۶۶۳۴۳۶ مراجعه نمائید.
۱ـ۴ آـ ۱۹۹۴۰

تلفن ۲ یاه خریداریم ۵۳۵۷۴۴

تلفن ۴ یا ۶ با نصب فوری خریداریم سه راه شاه جنب پرنیان تلفن ۹۲۸۸۳۰

تلفن ۶۶ خریداری میشودتلفن ۴۴۷۰۴

خرید و فروش تلفن ۸۲۰۸۴۱

قبوض

قبوض فرش و جواهر بانك

کارگشائی را صددرصد خریداریم و صددرصد وام‌میدهیم موسسه تك
خیابان شاه بالاتراز کاخ‌مقابل ۲۰ متری اول ۴۵۱۶۸ و ۶۶۲۴۵۹ و ۴۳۴۹۹

قبوض اصلاحات ارضی بیواسطه خریدار پاکپور ۶۶۶۲۶۳

تزئینات ودکوراسیون

کاغذ دیواری با نصب نقد واقساط تلفن ۹۷۸۴۲۰
۱ـ۱۰ آـ ۱۸۷۷۹

کاغذ دیواری با نصب مترمربع ۳۰ریال ۷۷۷۲۰۵ و ۷۷۲۹۱۳

فقط به کارمندان دولت اقساطی فروخته میشود بهترین نو ع (موکت فشرده آلمانی)
تهیه شده از الیاف نا یلون‌قابل شستشو، یکپارچه و بدون‌درز، قابل انتقال به قیمت تجارتی (بمناسبت معرفی جنس)
همکاران ما جهت ارائه نمونه‌آماده‌احضارهستند تلفن ۸۲۵۳۱۴
۱ـ۵ آـ ۱۹۸۵۵

تزئینات داخلی ساختمان ۶۳۷۵۹۵

دفتر ستاره

انواع نقاشی. کاغذ دیواری کفپوش پلاستیک یکپارچه‌موکت تلفن ۳۱۸۴۷۲

پاپلی

کاغذ دیواری، نقاشی، کفپوش، تعمیرات‌وبنائی‌ساختمان تلفن ۷۹۵۹۷۵

چالاک

عیدی میدهد

پرده پارچه‌ای با دوخت‌ونصب مجانی پرده‌کرکره‌موکاغذدیواری موکت با ۲۰٪ تخفیف کیشا جنب مسجد ۶۳۵۳۵۹
آـ ۱۹۸۷۹

کلیه تزئینات باقساط تلفن‌های ۷۷۵۷۷۵ و۷۷۵۷۷۱

پرده کرکره

کاغذ دیواری موکت با نصب فوری تلفن ۹۷۰۸۸۸

۷۷۵۷۷۵

کلیه تزئینات باقساط
تلفن ۷۷۵۷۷۱

برای ساختمان شما

تخلیه‌چاه
۷۷۶۷۱۳

رحمانی

خاکبرداری و تسطیح زمین توسط بولدوزر و لودر و کامیون تلفن ۷۵۴۹۷۶ و ۷۵۵۳۹۲

پوشش بام (آمریکائی) رفع چکه و نم تلفن: ۸۲۲۱۲۳

پیمانکاری ازاد
انواع کارهای ساختمانی بطور نقد و اقساط تلفن ۳۱۵۴۷۸

برای نقاشی منزلتان باما تماس بگیرید ۹۳۲۲۹۰

موسسه اسفالتکاری

گودرزی

جلوگیری از هر نوع رطوبت پشت بام
قلهك تلفن ۸۶۱۳۳۷

اطلاعیه برای ارشیتکتها

مهندسین ساختمان

جهت کارهای آماتور بندی و قالب‌بندی وبتون‌ریزی بتلفن ۷۵۴۲۹۴ خدادوست.
۱ـ۳ آـ ۱۹۸۹۶

لوله بازکنی

لوله بازکنی کنت
تخلیه‌چاه تلفن ۷۷۶۷۱۳

نقاشی ساختمان فوری ۷۶۳۷۸۵ و ۷۶۱۹۹۵

لوله بازکنی دروازه دولت ۸۲۷۴۰۸

رفع گرفتگی مجاری فاضلاب ساختمان
بادستگاه، کمپرسور - تلفن ۷۸۷۲۷

لوله بازکنی مؤسسه بهروز ۶۳۹۶۶۱
۲۰ تومان

لوله بازکنی فاضل آب سرکیسیان ۶۲۹۴۵۱

لوله بازکنی ولوله‌کشی سرویس مجهز مسعود بلوار ۹۲۴۴۸۵

تخلیه چاه

فاضل آب بوسیله پمپ مخصوص
شرکت شوشتر ۸۳۰۷۶۱

لوله بازکنی کورش

فقط ۲۵ تومان
سرویس آبگرمکن یخچال ماشین لباسشوئی
۶۱ ۱۰ ۶۲

لوله بازکنی ولوله‌کشی مقدم ۹۲۵۲۷۴

لوله بازکنی نوری ۷۶۳۷۸۵ و ۷۶۱۹۹۵

لوله بازکنی تلفن ۶۶۱۹۵۲

لوله بازکنی فاضل آب ۸۲۹۹۹۰ با تضمین بدون خرابی

لوله بازکنی و لوله‌کشی ابراهیمی ۸۴۷۳۵۷

لوله بازکنی، بنائی اسفالت کاری نقاشی ایرانمهر ۶۳۷۵۳۵

آگهیهای متفرقه

اطلاعیه دوغ اراج

چون اشخاصی از شهرت دوغ اراج سوء استفاده میکنند و محصولات مشابه را بنام اراج می فروشند لذا خواهشمند است در موقع مصرف بمارك اراج روی تشتك توجه فرمائید قبلا از شما متشکریم تلفن ۳۱۹۵۱۲ و ۸۸۰۶۷۲

به‌چنددستگاه‌کمپرسی برای‌حمل ماسه دریکی از شهرستانها نیازمندیم ایران مسکن‌تلفن ـ ۶۶۲۶۸۹

فیلمبرداری از مجالس عقدو عروسی و تولد باناز لترین قیمت تلفن ۴۵۱۲۴شبها.

یکعددقپان ۶۰ تنی‌آلمانی فروشی ۹۵۷۲۸۴

قبول سفارش کالا از خارج تلفن ۶۶۴۰۷۷

اخذ پذیرش
ازدانشگاههای‌خارج ۷۵۸۲۶۰

فروش آپارات سینما
دو دستگاه آپارات ۳۵ میلیمتری ساخت کارخانه «کلی» انگلستان که در حال حاضر مورد بهره‌برداری است، به فروش میرسد. دستگاهها از هر جهت معتبر و مطمئن است. طالبین‌به تلفن‌های ۸۷۴۰۲۲ ـ ۸۷۲۹۶۶ مراجعه فرمایند

کارگاه فني فروزان فر تعمیرلوسترهای قدیمی، بلور و برنزی پذیرفته میشود. آدرس: خیابان شوچهری انتهای منوچهری انتهای طبقه‌سوم تلفن: ۳۱۷۱۷۴

قسمتی از سهام یک گروه فرهنگی بفروش‌میرسد ۳۰۲۰۳۹

شیشه فروشی مخملی
شیشه ۴ میلیمتری ایرانی نصب در کار متری ۳۰ تومان ۳ میلی متری ایرانی‌درجه‌یک ۲۰ تومان درجه ۲ به مبلغ ۱۹٫۵ تومان خیابان شمیران سید خندان تلفن ۷۷۲۹۷۶

رستوران‌ها

قابلمه‌مجانی

در چلوکباب فرد تهران
مشتریانی که ٤ اسفند ماماهار میل نمایند قابلمه مجانی‌مطالبه نمایند شاه چهارراه‌اردیبهشت تلفن ۴۸۸۶۶

گاز

شرکت بوتان
بوتان
پخش گاز ۹۵۲۰۵۱
سرویس وصدور کارت
وتغییر آدرس ۳۱۳۱۶۱
قسمت فروش ۳۰۴۷۱۱
قبول سفارشات گاز
از ۷ صبح الی ۹ شب

پرسی گاز
گاز و سرویس
ازساعت ۷ صبح
الی ۱۰ شب
۶ـ۹۶۳۰۲۱
۶ـ۹۵۰۰۰۱
سرویس وتعمیرات اجاق ۹۶۳۰۳۰

گاز

قبول سفارش همه روزه
از ساعت ۷ صبح الی ۱۱ شب
تلفن ۳۸ـ۸۲۷۱۳۱
۱۶ـ۸۳۰۰۱۴
سرویس و تعمیرات ۵۳ـ۸۲۳۰۵۱
نمایشگاه: شاهرضا میدان‌فردوسی
ایران گاز
ایمنی‌کامل ـ جنس بهتر ـ سرویس سریع

گمشده

چک شماره ۲۹۸۵۷۷ بتاریخ ۲ر۱۱ر۵۱ بمبلغ چهل هزار ریال جاری ۱۱۶۵ بانکبازرگانی شعبه انبارگندم‌حامل وهمچنین یکبرگ چک بمبلغ پنجاه هزار ریال بسررسید ۱ر۵ر۱ جاری ۳۴۲۵۴ بشماره ۶۲۱۴۸۳ بانك بیمه بازرگانان شعبه ری بمبلغ نوزده هزار و ششصد وپنجاه ریال پول نقد بسرقت رفته واز درجه اعتبار ساقط است.
عبداله الوکی‌بختیاری

ساقط ازدرجه اعتبار
چکشماره ۷۷۲۸۰۱ حساب جاری ۱۷۷۴ صادرات صبا بمبلغ ۷۰۰۰ ریال ۲۵ر۱۱ر۵۱ چک شماره ۷۹۳۲۸۱ حساب جاری ۲۹۰ بانکسپه ری‌بمبلغ ۱۰ر۰۰۰ ریال ۵ر۱۲ر۵۱ چک شماره ۹۷۲۵۶۲ حساب‌جاری ۱۷ بانک سپه سنائی بمبلغ ۳۵۶۵ ریال ۱۰ر۱۲ر۵۱ چک شماره ۶۵۵۳۴۱ حساب جاری ۱۳۱ صادرات شعبه ۵۵۸ فرح‌شمالی بمبلغ ۱۰ر۰۰۰ ریال ۵ر۱ر۵۲ چکهای فوق‌مفقودشده‌وازدرجه اعتبار ساقط است.

دوبرگ سفته بشماره های ۳۳۲۵۶۱ به سررسید ۱۰ر۱ر۵۲ و۳۳۲۵۶۲ بسررسید ۱۰ر۲ر۵۲ هرکدام به مبلغ یکصدهزار ریال‌بحوالگرد شرکت‌مهندسی ازمیر که متعهد انگرومپزشکی اسفندمیباشد مفقود گردیده و از درجه اعتبار ساقط است ضمنا از یابنده تقاضا میشودبا تلفن ۸۳۵۲۹۵ تماس‌بگیردشرکت مهندسی ازمیر.

ساندوز

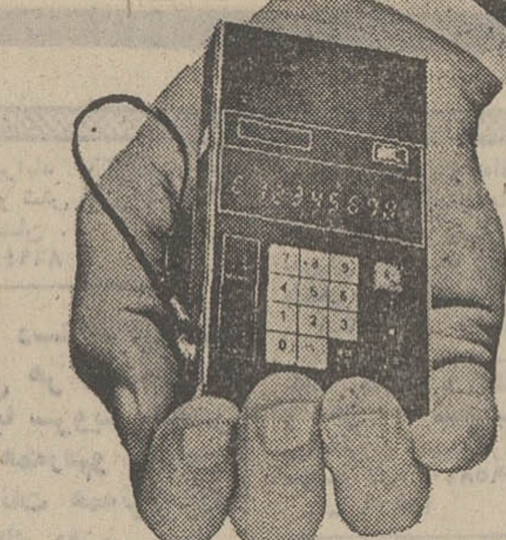

ماشین حساب الکترونیکی بامغز وتکمه اعشار
بابرق و باطری
نمایندگی انحصاری وپخش درایران ـ خیابان نادری ـ ساختمان فرقانی طبقه‌دوم شماره ۳
تلفن: ۴۵۶۰۳

برنامه‌های نوروزی
شرکت سیاحت ایران

تور شماره یك (بیروت، قاهره، اسکندریه) ـ اقامت در هتلهای لوکس
حرکت ۲۸ اسفند مدت ۱۶ روز قیمت ۳۶۵۰۰ ریال
تور شماره دو (بیروت) اقامت در هتلهای لوکس
حرکت ۳۷ اسفند مدت ۱۵ روز قیمت ۳۱۷۵۰ ریال
تور شماره سه (بیروت) اقامت در هتلهای لوکس
حرکت ۳۷ اسفند مدت ۱۰ روز قیمت ۲۵۵۰۰ ریال
برای رزرو جا و کسب اطلاع بیشتر به

شرکت سیاحت ایران

خیابان کریمخان زند
شماره ۱۵ تلفن ۸۲۵۱۰۶ ـ ۸۲۵۱۰۷ ـ ۸۲۵۱۰۸
مراجعه فرمائید

کفش فردوس

از کلیه خانواده ها دعوت مینماید تا از جدیدترین مدلهای کفش در مقیاسی بی‌نظیر دیدن نمایند.
شاهرضا مقابل فرصت

EL CORDOBES

الکوردبس تقدیم میکند

نوار های ضبط شده انحصاری آهنگهای ایرانی
نوار کاست یکساعته آهنگهای ایرانی ۳۰۰ ریال
نوار کارتریج یکساعته آهنگهای ایرانی ۵۰۰ ریال
فروشگاه بتهون: خیابان پهلوی مقابل بزرگمهر استریودیسکو روزولت بالاتر از سه‌راه دیبا فروشگاه امرسون میدان ولیعهد دیاموند: جنب سینما دیاموند. ناتالی: جنب سینما امپایر.
اهواز: نماینده انحصاری‌مطبوعات بین‌المللی (آقای‌کرمانشاهی)
اصفهان: چهارباغ، رادیو تلویزیون پارس (آقای حسن‌شیمیا)
کاشان: فروشگاه دقیق، آقای ترنجی‌پور
برای سفارش و اخذ نمایندگی انحصاری درشهرستانهابنشانی عباس‌آباد ـ مقابل مدرسه بازرگانی ـ تلفن ۶۲۱۰۱۸ـ۶۲۳۴۶۲
الکوردبس مراجعه نمائید.

قصر طلائی

تزئینات، دکوراسیون زیر نظر متخصصین با سابقه با شرایط استثنائی
تلفن: ۸۳۲۹۵۴

لوله برق آی تسد

بااستفاده از لوله آی‌تسد برق ساختمان رابانصف‌قیمت مطابق بااستانداردهای بین‌المللی انجام دهید، نماینده مروش در تهران و شهرستانها پذیرفته میشود.
شرکت عرضه و پخش لوازم فنی ایران
تهران ـ خیابان ثریا ـ ۱۳۰ ـ تلفن ۸۳۴۱۷۳

اقساط، اقساط، اقساط

انواع فاستونی جهت کارمندان دولت و بانکها
آدرس: خیابان فردوسی مقابل‌خیابان کوشك‌پلاك ۹۱ شرکت دیدار تلفن: ۳۹۱۸۴۱

تاسیسات آبیاری بارانی پروت آلمان
اولین مروج روش‌آبیاری‌بارانی‌درایران

تاسیسات آبیاری کشاورزی، آبیاری زیر زمینی، چمن‌کاری وگل‌کاری
آبیاری زمین های فوتبال، گلف‌تنیس‌وزمینهای ورزش
نماینده‌انحصاری‌درایران شرکت‌ژومیر
بامسئولیت محدود ساختمان همایون:
خیابان سوم اسفند شماره ۷۴
تلفن ۴۴۱۰۸ ـ ۶۶۱۹۰۳

مؤسسه‌فنی طلائی

مشاور امور فنی و تاسیساتی ـ مقاطعه‌کاری برق تعمیرات تلفن ـ نصب دستگاه صوتی و استریوفونیك، سرویس و نصب شوفاژ ـ سرویس و نصب و کانال کشی کولر و نصب و سرویس آبگرمکن ـ بخاری و تابلو های نئون و پلاستیك. تلفن ۸۳۲۹۵۴

محاسبه کنید

تهویه مطبوع سیستم معمولی = سرمایه گذاری دو برابر + هزینه نگهداری چندین ده برابر + هزینه سوخت

تهویه‌مطبوع
سیستم جدید

بدون موتورخانه و کانال کشی و لوله کشی + هزینه نگهداری ناچیز + نصف سرمایه گذاری + هزینه سوخت قابل کنترل و صرفه جوئی برای هر دقیقه شرکت مهندسی فن کویل تلفن ۹۲ ـ ۸۲۶۳۹۱

عایقهای جانز ـ منویل
برای بام‌ها و تراسها

شرکت بامپوش با ۱۰ سال تجربه، هرگونه عایق‌کاری نو و مرمت‌اساسی عایق‌بام‌ها ـ سرویسها واستخرهای شما را با مصالح ممتاز امریکائی و تکنیک برتر انجام میدهد.
تضمین ۵ تا ۲۰ سال
آدرس خردمند جنوبی. کوی نقوی. شماره ۳ تلفن ۸۲۳۳۵۶

اطلاعیه
مؤسسه‌ساختمانی طالب

کلیه تعمیرات و تغییرات ساختمانی طبقه سازی را میپذیرد.
تلفن ۶۶۱۹۵۲

قابل توجه صاحبان زمین

۱ـ در زمینهای شما سرمایه‌گذاری میشود
۲ـ خانه‌سازی باشرایط سهل
مهندسین ورزیده آرشیتکت ما ارائه دهنده بهترین طرح های استثنائی در اسرع وقت میباشند
تلفن ۶۶۱۹۵۲

برنامه‌امشب سینما
کسری: دوستان

برنامه سینماها

★ اصلی و بدلی ـ رنگی ـ راجش کانا ـ ممتاز
حافظ (۲۹۱۰۷۴) ۳۰ر۱۰ـ۱ـ۳۰ر۳ـ۶ـ۳۰ر۸
★ آرزو ـ رنگی ـ راجندراکومار ـ سادنا
فری ۳۰ر۲ـ۳۰ر۴ـ۳۰ر۶ـ۳۰ر۸
★ برای پیروزی ـ رنگی ـ چارلز برونسون
ری (۲۲۵۷۸) ۱۰ـ۱۲ـ۲ـ۴ـ۶ـ۸
★ پیروزی یك قهرمان ـ رنگی ـ اشوجی کاراتا
سانترال (۹۲۸۶۸۶) ۱۱ـ۱ـ۳ـ۵ـ۷ـ۹٫۱۵
متروپل (۳۱۹۴۱۰) ۳۰ر۱۰ـ۳۰ر۲ـ۳۰ر۴ـ۳۰ر۶ـ۳۰ر۸
رویال (۸۲۹۷۸۵) ۱۰ـ۱۲ـ۲ـ۴ـ۶ـ۸ـ۱۰
گلدن‌سیتی (۶۶۳۲۶۹) ۱۵ر۱۱ـ۳۰ر۳ـ۳۰ر۵ـ۳۰ر۷ـ۳۰ر۹
★ پسران ترینیتی ـ رنگی ـ چیچو ـ فرانکو
دیانا (۴۷۳۶۵) ۱۵ر۱۱ـ۱۵ر۱ـ۱۵ر۳ـ۱۵ر۵ـ۱۵ر۷ـ۱۵ر۹
تاج (۳۱۳۸۶۴) ۱۰ـ۱۲ـ۲ـ۴ـ۶ـ۸ـ۱۰
مهتاب (۴۷۷۷۷) ۱۱ـ۳ـ۵ـ۷ـ۹
اسکار (۹۲۰۸۸۸) ۳۰ر۱۰ـ۳۰ر۲ـ۳۰ر۴ـ۳۰ر۶ـ۳۰ر۸
ایفل (۳۱۱۴۷۷) ۱۰ـ۱۲ـ۱۵ر۲ـ۱۵ر۴ـ۱۵ر۶ـ۱۵ر۸ـ۱۵ر۱۰
فردوسی (۳۱۵۷۸۴) ۸ـ۱۰ـ۱۲ـ۲ـ۴ـ۶ـ۸ـ۱۰
★ پنجه های پولادین ـ سینما سکوپ ـ رنگی وانك‌یو
کریستال (۳۱۷۶۷۵) ۳۰ر۱۰ـ۳۰ر۲ـ۳۰ر۴ـ۳۰ر۶ـ۳۰ر۸
★ پنجه های مرگبار ـ رنگی ـ شوجی کارانا
خورشید (۳۹۳۵۷۸) ۳۰ر۱۰ـ۳۰ر۲ـ۳۰ر۴ـ۳۰ر۶ـ۳۰ر۸
★ پل‌پیروزی ـ این‌گروه جانباز
البرز (۳۰۴۲۵۸) ۳۰ر۸ـ۱۲ـ۳۰ر۳ـ۷ـ۳۰ر۸
★ تصاویر عریان ـ رنگی ـ ایرنه‌پاپاس
پارامونت (۴۸۳۲۱) ۱۵ر۱۱ـ۳۰ر۳ـ۳۰ر۵ـ۳۰ـ۷ـ۳۰ر۹
★ جدال در آفریقا ـ سینما سکوپ ـ رنگی
پارک (۳۱۹۶۳۷) ۹ـ۱۱ـ۱ـ۳ـ۵ـ۷ـ۹
★ چایکوفسکی ـ رنگی ـ آنتانیناشورانینا
شهرقصه (۶۲۷۲۹۰) ۱۱ـ۳۰ر۲ـ۹ـ۳۰ر۷ـ۱۰
★ دوستان ـ رنگی ـ اینسه‌الوبیا
کسری (۸۲۶۹۳۹) ۳۰ر۱۰ـ۲ـ۴ـ۶ـ۸ـ۱۰
بونوار (۶۶۰۲۹۲) ۱۱ـ۲ـ۴ـ۶ـ۸ـ۱۰
★ داستان‌گربه وحشی ـ رنگی ـ محصول شوروی
سینموند (۴۸۳۲۲) ۱۱ـ۳ـ۵ـ۷ـ۹
★ در یك روز آفتابی ـ رنگی ـ باربرا استرایسند
شهرفرنگ (۶۲۷۶۲۸) ۱۵ر۱۱ـ۳ـ۱۵ر۵ـ۳۰ر۷ـ۴۵ر۹
★ دکترجون تازه چه‌خبر ـ رنگی ـ رایان اونیل
برلیان (۳۹۳۵۲۵) ۹ـ۱۱ـ۱ـ۳ـ۵ـ۷ـ۹
★ زنهای دم بریده ـ رنگی ـ لاندوبوزانکا
یونیدور (۴۲۶۳۱) ۳۰ر۱۱ـ۳۰ر۳ـ۳۰ر۵ـ۳۰ر۷ـ۴۵ر۹
★ زنهای ماقبل تاریخ ـ باندولرو
ستاره (۵۳۹۷۲۱) ۹ـ۱۱ـ۱ـ۳ـ۵ـ۷ـ۹
★ ستارخان ـ رنگی ـ نصیریان ـ صیاد ـ انتظامی
آسیا (۴۲۹۰۹) ۱۱ـ۱ـ۳ـ۵ـ۱۵ر۷ـ۳۰ر۹
رکس (۳۱۵۲۹۳) ۳۰ر۱۰ـ۳۰ر۲ـ۳۰ر۴ـ۳۰ر۶ـ۳۰ر۸
شهوند (۳۵۴۰۴۰) ۳۰ر۱۰ـ۳۰ر۲ـ۳۰ر۴ـ۳۰ر۶ـ۳۰ر۸
لیدو (۹۵۱۲۸۲) ۹ـ۱۱ـ۱ـ۳ـ۵ـ۷ـ۹
نپتون (۷۶۰۱۳۶) ۳۰ر۱۰ـ۳۰ر۲ـ۳۰ر۴ـ۳۰ر۶ـ۳۰ر۸
ژاله (۳۰۴۱۲۰) ۹ـ۱۱ـ۱ـ۳ـ۵ـ۷ـ۹
توسکا (۵۳۹۵۴۴) ۳۰ر۱۰ـ۳۰ر۲ـ۳۰ر۴ـ۳۰ر۶ـ۳۰ر۸
پاسارگاد (۷۹۲۷۸۲) ۳۰ر۱۰ـ۳۰ر۲ـ۳۰ـ۴ـ۳۰ر۶ـ۳۰ر۸
المپیا (۹۵۶۷۹۶) ۴۵ر۱۰ـ۱ـ۳ـ۵ـ۷ـ۹
درایوین ونک (۶۸۲۵۵۷) ۶ـ۸ـ۱۰
تخت‌جمشید (۴۳۵۵۰) ۱۱ـ۲ـ۴ـ۶ـ۸ـ۱۰
★ سه‌غول امپراتوری دم ـ رنگی ـ برادهاریس
ادئون (۳۱۸۱۱۸) ۳۰ر۱۰ـ۳۰ر۲ـ۳۰ر۴ـ۳۰ر۶ـ۳۰ر۸
پلازا (۶۶۰۴۷۶) ۱۰ر۱۱ـ۱۵ر۱ـ۱۵ر۳ـ۱۵ر۵ـ۱۵ر۷ـ۱۵ر۹
رنگین‌کمان (۷۵۶۷۶۰) ۱۰ـ۱۲ـ۲ـ۴ـ۶ـ۸
سهیلا (۳۱۶۴۲۴) ۳۰ر۱۰ـ۳۰ر۲ـ۳۰ر۴ـ۳۰ر۶ـ۳۰ر۸
★ سه‌حرفه‌ای ـ رنگی ـ فرانکونرو
داریوش (۲۶۲۶۵) ۹ـ۱۱ـ۱ـ۳ـ۵ـ۷ـ۹
★ شبهای سن‌پطرزبورك ـ بخاطر یك مشت دلار
دنیا (۳۹۳۸۱۲) ۳۰ر۱۰ـ۳۰ر۲ـ۳۰ر۴ـ۳۰ر۶ـ۳۰ر۸
★ صبح روز چهارم ـ سعیدراد
مژستیك (۶۶۸۴۶۱) ۱۱ـ۳ـ۵ـ۱۵ر۷ـ۳۰ر۹
★ عصیان بلوغ ـ رنگی ـ آلدورجیانی
ب ب (۸۲۹۶۴۱) ۱۰ـ۱۲ـ۲ـ۴ـ۶ـ۸ـ۱۰
★ عشق دانمارکی ـ رنگی ـ لاندوبوزانکا
سینماونک (۶۸۴۱۱۶) ۳۰ر۱۱ـ۳۰ر۳ـ۳۰ر۵ـ۴۵ر۷ـ۱۰
★ عقاب صحرا ـ رنگی چارلز برونسون
فلور (۲۸۰۹۶) ۳۰ر۱۰ـ۳۰ر۲ـ۳۰ر۴ـ۳۰ر۶ـ۳۰ر۸
دروازه‌طلائی (۳۵۲۱۶۰) ۹ـ۱۱ـ۱ـ۳ـ۵ـ۷ـ۹
★ کابوی نیمه شب ـ رنگی ـ داستین‌هافمن
پردیس (۳۰۴۲۵۹) ۹ـ۱۱ـ۱ـ۳ـ۵ـ۷ـ۹
★ گریز ـ رنگی ـ سیلوا کوشینا ـ ماریوآدورف
ریولی (۷۵۷۷۷۷) ۱۱ـ۳۰ر۳ـ۳۰ر۵ـ۳۰ر۷ـ۳۰ر۹
★ گنوار ـ رنگی ـ راجندراکومار
شرق (۵۳۴۰۲۴) ۳۰ر۱۰ـ۳۰ر۲ـ۳۰ر۴ـ۳۰ر۶ـ۳۰ر۸
★ معجزه خلقت ـ رنگی ـ آنجلو انیفانتی
امپایر (۶۲۳۹۴۲) ۱۱ـ۱ـ۳۰ر۳ـ۳۰ر۵ـ۳۰ر۷ـ۴۵ر۹
★ مجسمه ـ رنگی ـ دیویدنیون ـ ویرنالیزی
آتلانتیک (۶۲۷۱۷۱) ۱۵ر۱۱ـ۳۰ر۳ـ۳۰ر۵ـ۳۰ر۷ـ۴۵ر۹
★ محلل ـ نصرت کریمی ـ ایرن
کاپری (۹۲۸۴۰۱) ۱۱ـ۳ـ۵ـ۷ـ۱۵ر۹
★ مستاجر ـ آرمان ـ ارحام‌صدر
نیاگارا (۶۶۵۳۰۷) ۱۱ـ۱ـ۳ـ۵ـ۷ـ۱۵ر۹
میامی (۷۵۴۳۲۹) ۱۱ـ۱ـ۳ـ۵ـ۷ـ۹
الوند (۳۵۶۵۳۸) ۱۰ـ۱۲ـ۲ـ۴ـ۶ـ۱۵ر۸
اروپا (۳۰۳۱۷۹) ۳۰ر۱۰ـ۳۰ر۲ـ۳۰ر۴ـ۳۰ر۶ـ۳۰ر۸
کیهان (۹۵۷۳۶۰) ۹ـ۱۱ـ۱ـ۳ـ۵ـ۷ـ۹
مارلیک (۹۶۳۶۱۶) ۳۰ر۱۲ـ۳۰ر۲ـ۳۰ر۴ـ۳۰ر۶ـ۳۰ر۸
ارانوس (۲۷۹۷۱) ۱۰ـ۱۲ـ۲ـ۴ـ۶ـ۸
آسمان‌آبی (۳۹۲۶۶۸) ۹ـ۱۱ـ۱ـ۳ـ۵ـ۷ـ۹
سیلورسیتی (۸۶۱۲۰۵) ۳۰ر۱۰ـ۳۰ر۲ـ۳۰ر۴ـ۳۰ر۶ـ۳۰ر۸
سیلوانا (۳۹۳۷۷۷) ۱۰ـ۱۲ـ۲ـ۴ـ۱۵ر۶ـ۳۰ر۸
گلدیس (۶۲۸۷۱۳) ۳۰ر۱۱ـ۳۰ر۳ـ۳۰ر۵ـ۳۰ر۷
★ نجات یافتگان ـ رنگی ـ جان‌ویت
دیاموند (۸۲۸۴۰۰) ۱۵ر۱۱ـ۳۰ر۳ـ۳۰ر۵ـ۳۰ر۷ـ۴۵ر۹
★ نیمه شب خونین ـ رنگی ـ کلودین‌اوژه
مولن‌روژ (۷۵۲۹۲۹) ۱۱ـ۳ـ۱۵ر۵ـ۳۰ر۷ـ۴۵ر۹
★ ویولن‌زن روی بام ـ رنگی ـ توپول
رادیوسیتی (۴۳۳۲۰) ۱۵ر۱۱ـ۴۵ر۲ـ۶ـ۱۵ر۹
★ همجولی ـ رنگی ـ جی‌تندرا ـ ممتاز
همای (۳۱۱۶۶۹) ۱۰ـ۱۵ر۱۲ـ۳۰ر۲ـ۳۰ر۴ـ۳۰ر۶ـ۳۰ر۸
★ یك میلیونر و دومفلس ـ سپهرنیا ـ گرشا ـ متوسلانی
اونیورسال (۹۲۶۹۵۳) ۱۱ـ۱ـ۳ـ۵ـ۱۵ر۷ـ۳۰ر۹
پاسیفیك (۷۵۲۳۱۱) ۳۰ر۱۱ـ۳۰ر۳ـ۳۰ر۵ـ۳۰ر۷ـ۳۰ر۹
ایران (۳۱۶۳۵۴) ۳۰ر۱۰ـ۳۰ر۲ـ۳۰ر۴ـ۳۰ر۶ـ۳۰ر۸
سایبنا (۳۵۲۴۴۲) ۱۰ـ۱۲ـ۲ـ۴ـ۱۵ر۶ـ۳۰ر۸
تیسفون (۹۵۸۸۸۲) ۱۰ـ۱۲ـ۲ـ۴ـ۱۵ر۶ـ۳۰ر۸
مراد (۷۵۳۳۸۲) ۹ـ۱۱ـ۱ـ۳ـ۵ـ۷ـ۹
موناکو (۷۹۵۰۸۶) ۹ـ۱۱ـ۱ـ۳ـ۵ـ۷ـ۹
پرسپولیس (۵۸۱۰۸۳) ۱۰ـ۱۲ـ۲ـ۴ـ۶ـ۸
دریا (۷۹۱۷۴۶) ۱۰ـ۱۲ـ۲ـ۴ـ۱۵ر۶ـ۳۰ر۸
کارون (۹۵۵۱۶۵) ۱۰ـ۱۲ـ۳۰ر۲ـ۳۰ر۴ـ۳۰ر۶ـ۳۰ر۸
استارا (۸۷۴۰۲۲) ۳۰ر۱۰ـ۳۰ر۲ـ۳۰ر۴ـ۳۰ر۶ـ۳۰ر۸

ملاقات بانوی سالخورده تالار مولوی
ساعت ۸ بعدازظهر ـ تلفن ۴۷۲۳۹

سانس انگلیسی
گلدیس ساعت ۳۰ر۹ فیلم (زی)

پنجشنبه ۳ اسفندماه ۱۳۵۱
شماره ۱۴۰۳۳

اطلاعات ۱۳۰۰

فرهنگ انقلاب

مایکی ازصدهاهستیم!

کارخانه چرمسازی گنجه رودبار با جدیدترین ماشین ها مجهز است .

کارخانه‌چرم‌اینترناشنال گنجه‌رودبار
به شکوفائی اقتصاد منطقه گیلان کمك شایانی کرده است

انقلاب سفید شاه‌و ملت ، که ثمرات سازنده آن درتمام شئون مملکت بچشم‌می خورد ،گذشته از پیشرفت های بزرگی که در کلیه امور صنعتی ، اقتصادی،کشاورزی و فرهنگی داشته است ، سبب گردید که طلسم دروازه های کشور های پیشرفته جهان با اشتیاق به روی صنایع و فرآورده های ایران گشوده گردد.

شك‌نیست که‌این تحول عظیم و چشمگیر ، تنها در پناه اقدامات سازنده و بنیانی انقلاب اجتماعی ایران بدست‌آمده و خوب که با دیده کنجکاوگرانه نگاه‌کنیم، بخوبی متوجه میشویم که این انقلاب سفید شاه و ملت‌بود که موجب شد، ایران در راه صنعتی شدن ، چنان پیشرفت کند که دروازه های اقتصادی جهان را بگشاید.

کارخانه چرم «اینترناشنال » گنجه رودبار ، که یکی از پدیده های‌عصر انقلاب است در سال ۱۳۴۹،تاسیس گردید و در فروردین ماه سال ۱۳۵۰ ، بمرز باروری رسید و بهره برداری از آن شروع‌گردید.

ایجاد این کارخانه عظیم در منطقه گنجه رودبار،گذشته‌ازاین که به‌شکوفائی اقتصاد صنعتی کشورکمك شایانی کرده

میزان محصول کارخانه چرم اینترناشنال گنجه رودبار ظرف یکسال دو برابر شده است

بازار های خارج در انتظار عرضه چرم‌و رویه این کارخانه هستند

نماینده کارگران کارخانه‌میگوید :

ما تلاش می‌کنیم تا ایران را درراه صنعتی شدن به اوج‌خودبرسانیم

است ، با جذب نیرو های فعال آن‌منطقه‌و آشناساختن آنان به مهارت های فنی گام موثری در جهت ایجاد شغل جدید برای کارگران و در نتیجه ارتقاء زندگی آنان برداشته‌است.

در نخستین سال تاسیس و بهره‌برداری، این کارخانه نمونه تولیدی جمعا نود نفر کارگر ، ۹ نفر کارمند و ۱۵ نفرکارشناس و متخصص فنی در آن‌بکاراشتغال‌داشتند، ولی در حال حاضر براثر پیشرفت های روزافزون مملکت و گسترش اقتصاد و صنعت این عده به‌چند برابر افزایش‌یافته است‌وعده کارگران به ۲۰۰ نفر،کارمندان به ۲۵ نفر افزایش‌یافته و در این مدت شش نفر از متخصصین ایرانی بجای متخصصان خارجی به کار مشغول‌شده‌اند.

محصول کارخانه چرم اینترناشنال گنجه رودبار ، چرم رویه کفش بوده که میزان تولید این‌واحد صنعتی در نخستین سال تاسیس معادل ده هزار فوت مربع‌در روز بود که اکنون به بیست هزار فوت مربع افزایش یافته‌است.

فرآورده های کارخانه اینترناشنال گنجه رودبار ، درحال حاضر برای تامین مصارف داخلی به بازار عرضه میشود و به سبب افزایش مصرف در داخل کشور ، صدور تولیدات این کارخانه بکشور های خارج به‌آینده موکول شده است. و نیز این نکته قابل توجه است‌که از بازارهای خارجی سفارشات زیادی برای عرضه چرم رویه به‌این کارخانه رسیده است، که با توسعه بیشتر کارخانه و پس از رفع احتیاجات داخله نسبت به صدور فرآورده های کارخانه بخارج اقدام خواهدشد.

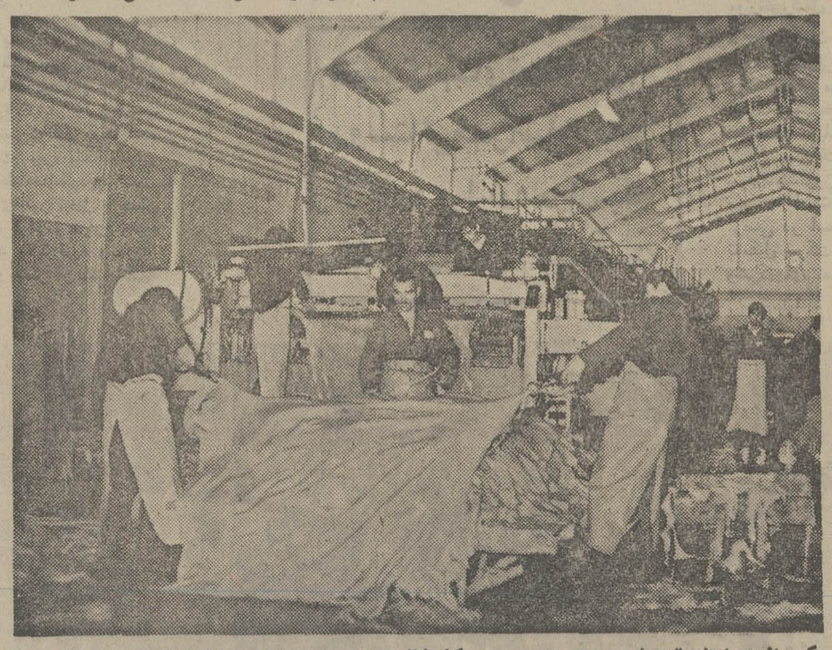

یکی از مراحل تبدیل‌پوست به‌چرم در کارخانه چرمسازی اینترناشنال گنجه رودبار

نمای خارجی کارخانه چرمسازی اینترناشنال گنجه رودبار

تاثیرانقلاب در سازندگی های نوین

نماینده کارگران کارخانه چرم اینتر ناشنال گنجه رودبار ،درباره تاثیر انقلاب سفید در زندگی کارگران میگوید:

ـایران وبخصوص ما کارگران‌ایرانی، هرچه داریم از پرتو انقلاب‌و توجهات رهبر عالیقدر انقلاب می‌باشد. این انقلاب سفید بود که به ما کارگران استقلال ،آزادی و سودو درآمد فراوانی بخشید وکارخانه ما یکی از صد ها کارخانه‌ایست که در دهه اول انقلاب تاسیس شده است .

در سایه انقلاب شاه و مردم ، اکنون دیگر ما کارگران برده وزیردست نیستیم، بلکه خود صاحب سهم‌و شریك در کارخانه وکارگاهی که کار می‌کنیم هستیم ،روی همین اصل سعی‌و کوشش می کنیم تاروز بروز بروسعت و پیشرفت و تولیدات کارخانه افزوده گردد . تلاش می‌کنیم تا ایران را در راه صنعتی شدن به اوج خود برسانیم وتلاش می‌کنیم‌تاسرمازانی‌فداکار و صمیمی در راه انقلاب شاه وملت‌باشیم.

ده‌ها هزار تن غله

در سیلوها و انبارهای آذربایجان غربی نگهداری میشود

در دهه اول انقلاب شاه وملت، مردم استان اذربایجان غربی،همانند سایر استان های کشور ، ازثمرات سازنده واقدامات وسیعی که درراه اجرای برنامه‌های‌اقتصادی ،اجتماعی و نوسازی برخوردار گشته و بهره های فراوانی یافته است.

در دهه اول انقلاب ، تعدادی‌از موسسات نولد یافته و تعدادی از سازمان ها نه با مقتضیات عصر انقلاب تطبیق نداشته‌اند ، جای خود رابه سازمان های نوین و سازنده سپرده‌اند.

یکی از سازمان های فعال این استان ، اداره غله رضائیه می باشد که همگام باتحولات و پیشرفت‌های انقلاب گام برداشته و توفیق های عظیمی بدست آورده است.

اداره غله آذربایجان طی دهه اول انقلاب مقدار ۹۰۲۷۶ تن گندم و ۵۳۰۴ تن جو خریداری کرده‌است وباتوجه باین که بهای گندم دربازار آزاد ، بیشتر از بهای دولتی بوده ، سازمان غله بمنظور کمك بزارعان محصول آنان‌راخریداری کرده‌است.

در طی این دهه حمل‌و نقل ۱۱۱۶۱۱ تن گندم و ۳۲۳۸ تن جو در سطح استان انجام‌گرفته است .

برای تامین نان مردم شهرو افراد پادگان های نظامی وژاندارمری در ده سال گذشته مقدار ۹۵۵۷، تن گندم و برای تعلیق اسبهای پادگان های مزبور مقدار ۵۹۴۴ تن جو بمصرف رسیده‌است.

در سالهای ۱۳۴۱ ـ۴۳ ـ ۱۳۵۰و ۱۳۵۱ ، بمنظور کمك به تهیه بذروآذوقه زارعان و تامین خوراك دامهای دامداران در حدود چهار هزار تن گندم و ۲۴۰۰ تن جو توزیع و فروخته شده است .

در سالهای قبل از انقلاب شاه و مردم ، غلات خریداری شده در کاروانسرا هاو انبار های غیر فنی نگهداری میشدو این امر از جهت بهداشت و هم از نظر ریخت وپاش گندم وجوو مخلوط شدن آنها بامواد زائد ناصحیح و غیربهداشتی بود . برای جلوگیری ازاین وضع سازمان غله ،برنامه طرح احداث ساختمان های اداری وسیلو ها و انبار های فنی راتنظیم و بمرحله اجراگذارد. در اجرای همین برنامه ساختمان هائی بشرح زیردر استان‌آذربایجان غربی احداث شده‌است .

ساختمان اداره مرکزی‌درخیابان شاه‌بختی رضائیه . یك دستگاه‌خانه سازمانی در خیابان شاه بختی رضائیه ، ساختمان اداره غله‌مهاباد. ساختمان اداره‌غله‌خوی .یك دستگاه خانه سازمانی در سیلوی رضائیه . یك دستگاه خانه سازمانی درسیلوی خوی . احداث سیلوی رضائیه به ظرفیت۱۶ هزار تن . احداث‌سیلوی خوی بظرفیت ده هزار تن . انبار بتنی مهاباد بظرفیت ۶ هزار تن . انبار بتنی رضائیه بظرفیت ۶ هزار تن . انبار فلزی رضائیه بظرفیت ۵ هزار تن، انبار فلزی مهاباد به ظرفیت ۵هزار تن ، انبار فلـــزی میاندوآب بظرفیت ۵ هزار تن .انبار فلزی بوکان بظرفیت ۵ هزار تن . انبار فلزی نقده بظرفیت ۵ هزار تن وانبار فلزی شاهپور بظرفیت ۵هزار تن.

ظرفیت این سیلو ها و انبارها جمعا ۶۸ هزار تن است وعلاوه بر آن هم‌اکنون یك باب سیلوبظرفیت ۱۶ هزار تن در مهاباد در دست احداث است، که در سال آینده‌مورد بهره برداری قرار خواهد گرفت و ظرفیت سیلو ها و انبار های غله استان آذربایجان غربی به ۸۴ هزار تن افزایش‌خواهدیافت.

سیلوی رضائیه که ظرفیت ۱۶ هزار تن غله را دارد، در زمینی به مساحت ۲۱ هزار متر مربع و با هزینه‌ای معادل ۷۶۷ر۸۸۸ر۶۵ ریال احداث گردیده که از سال ۱۳۴۹ مورد بهره برداری قرار گرفته‌است.

ظرفیت سیلوها و انبار های غله آذربایجان غربی به ۸۴ هزار تن افزایش خواهد یافت

اداره غله آذربایجان غربی

خود را با مقتضیات عصر انقلاب تطبیق داده‌است

سیلوی رضائیه که ظرفیت۱۶ هزار تن غله را دارد و ازسال۱۳۴۹ مورد بهره برداری قرار گرفته‌است.

پنجشنبه ۳ اسفندماه ۱۳۵۱
شماره ۱۴۰۳۳

اطلاعات

فرهنگ انقلاب

محصولات کشاورزی خراسان افزایش یافت

کشت پنبه در سرزمین زرخیز خراسان با اجرای طرحهای جدید و توزیع کود بین کشاورزان رونق بیشتری یافته است .

۳ شرکت سهامی زراعی ۹۱۰ شرکت تعاونی روستائی در استان خراسان تاسیس شده است

اداره‌تعاون و امور روستاهای خراسان

طرح های پرارزشی دراین استان بمرحله اجرا درآورد

شرکتهای‌تعاونی روستائی‌خراسان بیش از ۴٫۵ میلیارد ریال به کشاورزان وام داده‌است

« تاریخ بیادندارد که‌تحولی باین عمق و عظمت در کشوری بوجود آید و بدون اینکه رنگ خون داشته باشد . قرین کامیابی و موفقیت کامل شده باشد »

این گفته یکی از کارشناسان سازمان خواربار جهانی است‌که برای‌مشاهده‌نتایج اصلاحات‌ارضی به ایران آمده بود .

شاهنشاه آریامهر ، با فرمان الغای رژیم ارباب و رعیتی‌و ابداع طرح مخصوص اصلاحات ارضی قلب میلیون ها انسان‌را درسراسر جهان تسخیر فرمودند .

هم اکنون در اثر اجرای قانون اصلاحات ارضی و تصویب‌لایحه اصلاحی این قانون و عملی شدن ۳ مرحله پیش بینی شده در این منشور آزادی بخش، شمول این قوانین به ۱۲۸۸۱۶نفر زارع‌منتقل شده و املاک ۶۶۶۸نفر از مالکان بین ۱۲۰۹۹۹ زارع تقسیم گردیده و از طریق تقسیم دهات و مزارع موقوفه ۴۷۰۶۳نفراز خانواده‌های زارعان که جمع آنان به۲۳۴۱۷۱ نفر میرسد ، دارای آب و ملک شده‌اند .

کشاورزان ایرانی‌امروزبصورت یک موجود ارزنده در فعالیت‌های اجتماعی شرکت دارند ،فی‌المثل در امرتشکیل اتحادیه های‌تعاونی که در سال ۴۲ تعداد آن به ۷ واحد میرسید در سال ۱۳۵۱،این تعداد به ۱۲۴ واحد رسیده است، که این خود دلیل بارزی است در به ثمر رسیدن انقلاب ارضی در ایران .

خراسان و اصلاحات ارضی

در اجرای قانون مرحله اول اصلاحات ارضی ، تعداد ۱۳۹۱ قریه ششدانگ‌و کمتر ازششدانگ به مبلغ ۵۱۷٫۳۲۸٫۱۱۵ ریال خریداری و به ۲۶۳۴۲ نفر زارع صاحب نسق واگذار گردید کما در نظر گرفتن تعداد عائله آنها جمعا ۱۱۶۸۸۲ نفر از مزایای قانون فوق بهره‌ور گردیده‌اند ، پرداختی اصلاحات ارضی بابت قسط اول‌به‌مبلغ ۱۴۴٫۳۷۲٫۶۸۳ ریال می باشد .

در اجرای مرحله دوم‌قانون اصلاحات ارضی تعداد ۴۴۹۵ قریه و مزرعه وقف عام به۲۵۹۰۷ نفر مستاجر باجاره داده شد و ۲۱۲ قریه و مزرعه موقوفه خاص باجاره ۳۵۹۲ نفر زارع و۱۱۸۸ قریه و مزرعه‌اجاره املاکشخصی به ۱۷۴۲۸ نفر اجاره داده شده شد ، همچنین بین ۱۱۱ مالک و ۱۲۲۸ نفر زارع فروش بتراضی انجام و در ۲۳۳۹ قریه.و مزرعه با توافق ۳۵۸۵۹ نفر مالک و ۴۶۹۷۳ نفر زارع تشکیل واحد سهامی زراعی داده نشده است .

مرحله سوم قانون

شق فروش ـ در اجرای قانون مزبور مالکیت ۱۶۱۵۲نفر ازخرده مالکین در سطح ۳۶۸۰ قریه و مزرعه به ۲۸۸۲۲ نفر زارع‌واگذار و اسنادمربوطه را در دفاتراسناد رسمی امضاء و به مرحله قطعی رسیده است .

شق تقسیم به نسبت بهره‌مالکانه‌ـ در اجرای قانون‌فوق املاک۱۷۷۰ نفر خرده مالک درسطح ۳۹۵قریه و مزرعه‌بین۵۲۲۷نفر زارع‌صاحب نسق با تراضی‌که قبلا به‌عمل‌آمده بود به نسبت بهره مالکانه‌تقسیم‌و اسناد مربوطه‌امضاءگردیده است.

در اجرای‌قانون تبدیل با حسن و واگذاری قراء و مزارع‌موقوفه عام ، تعداد ۶۹۶ قریه و مزرعه ششدانگ و کمتر از ششدانگبه مبلغ ۵۹۵۷۸۶۰۵۷ ریال‌خریداری و به ۹۳۱۵ نفر زارع واگذاری‌که با در نظر گرفتن تعداد عائله آنها جمعا ۴۶۱۴۵ نفر از مزایای‌قانون مزبور بهره‌مند گریده‌اند .پرداختی اصلاحات ارضی بابت قسط اول به مبلغ ۳۹۷۳۰۵۲۳ ریال بوده است .

شرکت های سهامی زراعی

یکی از پدیده های نوین‌انقلاب شاه و ملت ، تشکیل شرکت های سهامی زراعی است که بدون‌شک چهره اقتصادی و اجتماعی و کشاورزی را در جهت توسعه و پیشرفت دگرگون کرده است .

تشکیل شرکت های سهامی زراعی که در واقع یکی از طرق موثرتغییرشکل ساختمان‌کشاورزی و سنتی ایران و مولد روح‌تعاون و حس همکاری و اجتماعی بین روستانشینان میباشد ، یکی‌از ابداعات و مخلوقات اندیشه‌های شاهنشاه آریامهردرزمینه فراهم کردن موجبات افزایش درآمد سرانه کشاورزان‌ورشدکشاورزی مملکت است و با اصلاحات ارضی در استان خراسان و تشکیل شرکت‌های‌سهامی زراعی وشرکتهای تعاونی روستائی

بااجرای طرحهای جدیدوآشنا ساختن کشاورزان به روشهای تازه ، محصولات کشاورزی استان خراسان افزایش یافته است .

فعالیت‌های‌فرهنگی وورزشی درروستاها

اداره خانه های‌فرهنگ روستائی خراسان از بدو پیدایش خود در این استان برای تاسیس خانه های‌فرهنگ روستائی ، مهدهای کودک، تشکیل‌تیم های ورزشی ،جوخه های پیشاهنگی ، تاسیس کتابخانه ، کلاسهای پیکار بابیسوادی ، کلاس های‌خانه‌داری و بهداشت فعالیت های مفیدو ثمربخشی برای روستائیان این استان داشته‌است، در زیر آماری ازاین اقدامات که تا آذر ماه امسال‌انجام گرفته ، آمده‌است:

تعداد خانه های فرهنگ روستائی تشکیل شده	۹۲دستگاه
خانه های فرهنگ روستائی که رسمیت آنها اعلام گردیده	۸۹ دستگاه
خانه های فرهنگ روستائی که دارای ساختمان دائم هستند	۱۵ دستگاه
خانه های فرهنگ روستائی که دارای ساختمان موقت هستند	۷۷ دستگاه
تعداد ساختمان های دردست تکمیل	۳ دستگاه
تعداد مهد های کودک تشکیل شده	۴۲ واحد
تعداد مهد های کودک دردست تشکیل	۸ واحد
اعضای خانه های فرهنگ روستائی	۱۳۸۴۰ نفر
عده اطفال مهد های کودک	۱۲۹۰ طفل
تیمهای ورزشی تشکیل شده	۳۴ تیم
باشگاه های رادیوئی	۳۶ باشگاه
جوخه‌های پیش‌آهنگی	۳ جوخه
کتابخانه های تشکیل شده	۴۸ واحد
کلاسهای پیکار بابیسوادی تاسیس شده	۱۲ کلاس
کلاسهای صنایع دستی	۳ کلاس
تعداد کلاسهای خانه داری و بهداشتی	۱۰ کلاس
تعداد هنرجویان معرفی شده بمرکز تعلیماتی وحرفه‌ای	۳۲۲ نفر
تعداد میادین ورزشی که مسطح گردیده است	۱۵میدان
تعداد مسابقات ورزشی برگزار شده در سطح استان و شهرستان ها	۲۲ مسابقه
تعداد کتب ونشریات توزیع شده	۱۵۴۲۰ جلد
جلسات نمایش فیلم	۲۵۱ جلسه
نمایشگاه های تشکیل شده	۳ نمایشگاه
اردو های پیش آهنگی	۱ اردو

طرحها

اداره تعاون روستائی خراسان طی ده سال اخیر طرح های پرارزشی در این استان به مرحله اجرا درآورده است که نتایج ثمربخشی داشته است . مهمترین این طرحها عبارتند از :

طرح گندم :
که در ۱۵۵ شرکت درمساحتی برابر ۱۲۰۸۳۲ هکتار بمرحله اجرا درآمد و مقدار ۲۱۶۷۵۰ کیلو بذر گندم و ۷۶۴٫۶۴۸ کیلو کودبین کشتکاران توزیع‌گردید.

طرح پنبه :
که در مساحتی برابر۷۲٫۶۹۹ هکتار بمرحله اجرا درآمد و مقدار ۶٫۸۵۸٫۴۳۲ کیلو گرم کود شیمیائی و ۳٫۹۴۱٫۸۶۹ کیلو گرم بذر پنبه جهت کشت کارارن توزیع شده است .

طرح علوفه :
در اجرای طرح علوفه تعداد ۲۸شرکت‌تعاونی‌شرکت داشته‌اند و مساحتی برابر ۶۹۷ هکتار بزیر کشت قرار گرفت و بدین منظور ۸۰٫۴۳۰ کیلو کود و ۲۶٫۲۵۹ کیلو بذر توزیع‌گردیده است

سطح کشت سال زراعی ۵۲ـ ۵۱ ، در فرحناز ۶۰۵ هکتار ، تربت‌جام ۱۰۴۵ هکتار و شاه آباد قائنات ۳۵۴۰ هکتار پیش بینی شده است .

جمعیت ساکن در حوزه عمل شرکت در فرحناز ۹۰۰ نفر ، تربت جام ۱۶۹۳ نفر و شاه آباد قائنات ۶۸۸۸ نفر است .

محصولات کشاورزی در این قسمت از کشور افزایش یافته است .

با توجه به آنچه گذشت یکبار دیگر این حقیقت بارز آشکار می شود که اساس تحولات اجتماعی در ایران مبتنی بر اصول و ضوابطی است که به پیروی از آنها همه جادرتغییر مناسبات اجتماعی وتولیدی‌سایه عدالت اجتماعی گسترده شده است ، بر این اساس وزارت تعاون و امور روستا ها مبادرت به تشکیل ۴۳ شرکت سهامی زراعی در سراسر کشور کرده است که تعدادسه شرکت‌سهامی زراعی در استان خراسان تشکیل شده که مشخصات آنها به تفکیک هر شرکت به شرح زیر است :

تعداد دهات و مزارع حوزه عمل شرکت سهامی‌زراعی‌فرحناز ۲ ، تربت جام ۳ و شاه آباد قائنات ۲۴. مساحت‌کل محدوده شرکت سهامی فرحناز ۳۲۴۱ هکتار ، شرکت سهامی زراعی تربت جام ۱۰۴۵ هکتار و شاه سهامی زراعی شاه آباد قائنات ۱۳۶۹۰ هکتار است . مساحت اراضی شرکت ها بترتیب‌فرحناز ۳۲۲۱ هکتار ، تربت جام ۵۷۲۰ هکتار و شاه آباد قائنات۱۳۲۹۱ هکتار می باشد .

نمودار درآمدفعالیت‌های‌مختلف براساس‌ترازنامه‌های مصوب شرکت های سهامی زراعی (بریال)

فرحناز تربت جام شاه‌آباد قائنات

درآمد ناخالص	۱۰۱۴۷۳۴۵	۱۵۴۶۲۶۴۸	۱۰۴۱۶۱۶۰۱
هزینه	۹۶۰۶۷۹۱	۱۲۰۷۵۷۴۷	۸۱۹۷۲۵۱۸
سود ویژه	۵۴۰۵۵۴	۳۳۸۶۹۰۱	۲۲۱۸۹۰۸۲
کل دستمزد پرداختی بهر سهامدار	۱۹۰۰۸۰۰	۲۲۲۵۸۶۲	۱۴۱۶۶۲۱۱
متوسط دستمزد پرداختی بهر سهامدار	۱۹٫۸۰۰	۸۰۳۶	۱۱۳۵۱
متوسط دستمزد پرداختی بهر سهامدار	۲۰۰۵٫۸	۸۴۷۴	۱۰۸۷۳
سود			
مبلغ دریافتی هر سهامدار	۲۱۸۰۵٫۸	۱۶۵۱۰	۲۲۲۲۴
متوسط مبلغیکه بابت ذخائر قانونی از درآمد هر سهامدار کسر شده	۳۶۲۵	۳۷۵۳	۶۹۰۷
جمع درآمد خالص متوسط هر سهامدار	۲۵۴۳۰٫۸	۲۰۲۶۲	۲۹۱۳۱
ذخائر قانونی و استهلاک از بدو تاسیس لغایت سال ۵۰	۶۷۳۰۵۶۷	۱۱۰۶۹۵۸۶	۴۸۵۶۰۰۶۶

مروجان کشاورزی با تشکیل کلاسهای آموزشی در روستا ها سطح دانش روستانشینان را بالا میبرند و به آنها برای بدست آوردن محصول بیشتر یاری میدهند

فعالیت های ده ساله شرکتهای تعاونی‌روستائی واتحادیه شرکت های تعاونی استان خراسان

در دهساله اول انقلاب ،در شرکت‌های‌تعاونی روستائی و اتحادیه شرکتهای تعاونی استان خراسان این فعالیت ها و کار ها انجام گرفته است :

تعداد شرکت های تعاونی روستائی تشکیل شده	۹۱۰ شرکت
عده اعضاء شرکت های تعاونی روستائی	۲۶۷٫۹۱۹ نفر
مبلغ سرمایه شرکت های تعاونی	۲۵۵٫۴۴۲٫۵۰۰ ریال
مبلغ ذخیره قانونی	۱۰۳٫۳۷۸٫۳۱۲ ریال
تعداد دهات حوزه عمل شرکت‌های تعاونی	۲۸۵۷ قریه
تعداد حوزه های سرپرستی تعاونی	۸۲ حوزه
تعداد کارمندان کادر تعاونی	۲۵۶ نفر
اتومبیل های مشغول‌بکار	۱۱۱ دستگاه
فروشگاه های مواد مصرفی تاسیس شده	۳۴۵ فروشگاه
فروشگاه های مواد نفتی تاسیس شده	۸۰۲ فروشندگی
مخازن نفت نصب شده	۶۱۶ دستگاه
مقدار مواد نفتی حمل و فروش شده	۳۹۸٫۶۵۲٫۷۹۱لیتر
تعداد ساختمان های احداث شده جهت شرکت‌ها	۷۲۵دستگاه
تعداد ساختمان های احداث شده جهت استقرار سرپرستان و کمک سرپرستان حوزه های تعاونی	۱۰دستگاه
تعداد ساختمان های دردست احداث	۱۳ دستگاه
انبار های احداث شده در شرکت ها	۴۵ دستگاه
انبار های دردست احداث	۵ دستگاه
انبار های پانصدتنی احداث شده جهت اتحادیه ها	۲دستگاه
انبار های دردست احداث جهت اتحادیه ها	۲ دستگاه
وام پرداختی ازطرف شرکتهاباعضاء جهت‌رفع حوائج کشاورزی	۶۹۹٫۱۲۷ فقره
مبلغ وام پرداختی به اعضاء	۴٫۵۸۵٫۰۳۹٫۹۸۸ ریال
مبلغ وصولی بابت اقساط بهای زمین واگذاری توسط اصلاحات ارضی	۱۱۲٫۸۲۰٫۷۲۸ ریال
اتحادیه های تعاونی روستائی تاسیس شده	۱۶ اتحادیه
مبلغ سرمایه اتحادیه‌های‌تعاونی روستائی	۱۳۲٫۶۱۱٫۶۰۰ریال
تعداد شرکت های تعاونی روستائی‌عضواتحادیه‌ها	۹۹۳ شرکت
عده اعضاء شرکت های تعاونی روستائی	۱۸۶٫۱۹۷ نفر
مبلغ ذخیره قانونی اتحادیه های تعاونی	۹٫۳۳۶٫۶۹۶ ریال
تعداد قنوات لایروبی‌و تعمیر شده	۵۰۲ رشته
تعداد چاه های عمیق‌و نیمه‌عمیق حفرشده	۱۰۶ حلقه
تعداد دوره های تعلیماتی آموزشی تشکیل شده جهت مدیران و هیئت مدیره و بازرسان شرکت ها	۱۷۴دوره
تعداد اعضای هیئت مدیره و بازرسان شرکت های تعاونی شرکت کننده دراین دوره ها	۱۹۷۱ نفر
مقدار اراضی صغار کشاورزان متوفی کشت‌شده	۳۰۶ هکتار
تعداد خانه های مسکونی آسیب دیده تعمیر شده	۱۰٫۰۱۱خانه
مبلغ هزینه پرداخت شده جهت تعمیر آنان	۱۰٫۹۶۱٫۴۰۰ ریال
مبلغ بدهی کشاورزان‌آسیب‌دیده بخشوده‌شده	۱۵٫۵۶۹٫۹۶۵ریال
مبلغ بخشوده شده از بدهی کشاورزان متوفی	۴۹۲٫۰۰۰ ریال
مبلغ وام پرداختی بکشاورزان‌آسیب دیده	۲۷٫۳۵۰٫۰۰۰ریال

دومین دوره جایزه ادبی فروغ فرخزاد
دومین دوره جایزه ادبی فروغ فرخزاد

برندگان جوایز فروغ : از راست به چپ : سیروس مشفقی ـ منصور تاراجی ـ احمد شاملو ـ جواد مجابی (مدیرجلسه)ـ جمیله شیخی ـ دکتر محمودعنایت ـ ایرج جنتی عطائی .

دوستداران مردم ستایش شدند

بهانه جوائز

- احمد شاملو شاعر سال
- منصور تاراجی روزنامه‌نویس سال
- دکتر محمود عنایت نویسنده برگزیده مطبوعات
- جمیله شیخی بهترین بازیگر سال
- سیروس مشفقی نماینده شعر جوان
- ایرج جنتی عطائی ترانه‌سرای سال

ساعت شش بعد ازظهر دیروز بیش از ششصد نفر از شاعران ، نویسندگان ، دانشجویان و دست اندرکاران مطبوعات کشور و علاقمندان به هنر و ادبیات در سالن اجتماعات روزنامه اطلاعات گرد آمده بودند تاخاطره شاعره نقیدفروغ فرخزادرا گرامی‌بدارند و با هنرمندانی کـه از طرف دوازده نفر داوران «کمیته جایزه ادبی فروغ فرخزاد » بعنـوان نمایندگان هنر و فرهنگ معاصر برگزیده شده بودند ، آشناشوند.

گسترش جوایز

درابتدا دکتر جواد مجابی گفت : دومین سالی است که جایزه ادبی فروغ از طرف کمیته جایزه فروغ به هنرمندان ایرانی تعلق میگیرد جایزه نام شاعری‌را برخوددارد که آثارش‌و زندگیش درنسل معاصر تاثیری انکارناپذیر داشته است .

امسال جایزه فروغ فرخزاد تنوع و گسترش بیشتری پیدا کرد و تعداد جوایز بیشتر شد تا بـه شاخه‌های مختلف فرهنگی تعلق بگیرد ، و بکسانی داده شود ، که در راه پیشبرد فرهنگ معاصر ایران سهیم بوده‌اندیا کوششهائی داشته‌اند. امسال جوایزی بهدو شاعر ، دو روزنامه‌نگار و یک هنرمند تئاتر و یک ترانه‌سرای جوان تعلق گرفته است. برندگان این جوایز با نظر گروه ۱۲نفری و داوران معین شده‌اند سپس فریدون فرخـزاد در باره کیفیت جایزه و تعیین برندگان جایـزه فروغ گفت : نخست از موسسه اطلاعات تشکر میکنم که امکانات خود را در اختیار کمیته جایزه فروغ قرار داد . سال قبل این جایزه را بعنوان « جایزه ادبی فروغ فرخزاد » اعلام کردیم و واقعا هم جایزه را بهکسانی دادیم که در پیشرفت ادبیات کشور ما سهیم و شریک بودند برای‌اینکه این جایزه صورت اختصاصی‌پیدا نکند و فقط به نویسندگان یاشعرا داده نشود من و دوستانم تصمیم گرفتیم که امسال این جایزه را توسعه بیشتری بدهیم واسمش را هم از «جایزه ادبی فروغ‌فرخزاد» به «جایزه فروغ فرخزاد» تغییر دادیم .

پارسال مساله جایزه فـروغ برای عده‌ای عجیب و غریب بود عده‌ای نمی‌پذیرفتند و عده‌ای هم فکر میکردند بخاطر وابستگی خانوادگی است .

البته من دلم میخواست بخاطر فروغ کاری کرده باشم ولی اصل قضیه به خاطرفکر و فرهنگ‌است فرهنگی وسیع که همه‌ی جوانب هنر را دربر میگیرد .

شاید بپرسند که در این میان تو چه نیتی داری ـ درست است که من مستقیما با شعر و ادبیات ارتباط ندارم ولی بهرحال به‌این مسائل علاقمندم و در حاشیه‌اش کار میکنم .

سال‌قبل‌وقتی‌مساله جایزه‌مادن را با دوستانم عنوان کردم واقعا تنها بودم و بهخیلی‌ها گفتم کمکم نکردند یا فکرکردند شوخی میکنم بعد با دکتر مجابی برخورد کردم و در درجه اول همین سالن را دراختیارمن گذاشتند و صفحات روزنامه اطلاعات را و درنتیجه در کاری که من فکر می‌کنم دور از کار آنها نیست شریک شدند جایزه رابه آل‌احمد دادیم و به خانم دانشور البته بخاطر کارهای آل‌احمد و به حسین منزوی برای شعر .

چاپ آثار فروغ

چندروز قبل مقاله‌ای خواندم کسی با اسم مستعار گله کرده‌بود که بهتر است قبل از جایزه‌دادن بفکر چاپ آثـار فروغ فرخزاد باشند بخصوص شعرهائی‌که‌چاپ نشده است .

من واقعا خودم را در این باب مسئول حس میکنم از تمام‌کسانی که ازفروغ دستخطی دارند یـا شعر چاپ نشده‌ای یا نامه‌ای که میشود چاپش کرد یا عکسهائی دارند خواهش میکنم به وسیله سرویس هنری روزنامه اطلاعات با ما همکاری بکنند کـه ترتیب چاپ یک دفـ کامل از آثارفروغ را بدهیم دفتری که در آن غلط املائی و انشائی وجود نداشته باشد کتابهائی که ازفروغ چاپ شده اکثر پر ازغلط هستند . بنابراین بازهم خواهش میکنم اگر اثری از فروغ در دسترس کسانی هست که چاپ نشده برای مـا بفرستند. تا مجموعه کاملـی از فروغ چاپ شود .

دوازده تن ازدوستانم که‌همه از هنرشناسان هستند بدون حب و بغض هنرمندان برجسته را انتخاب کردند .

چاپ آثار جوانان

قدم بعدی اینست شاعران جوان ایران که شعر می ـ گویند ولی پول نـدارنـد شعرشان را چاپ بکنند گرچه ماهم آنقدر پول نداریم ولی بهرجهت ترتیبی می دهیم که این کتاب شعر را چاپ‌بکنیم من از تمام شعرای جوان خواهش می کنم که هرکدام پنج شعرشان را به روزنامه اطلاعات بفرستند که ترتیب چاپ کتاب شعر جوان و شعر معاصر ایران را بدهیم‌شاید این قدم کوچکی باشد در زندگی یك شاعر جوان که‌به علت نداشتن امکان مالی استعدادش شکوفان نمی‌شود.

بورس تحصیلی

مساله بورس تحصیلی هم مساله دیگری هست که ما سال گذشته به ۱۰ نفر از دانشجویان بورس های نقدی دادیم که امسال ۵ نفر ازآن دانشجویان تحصیلشان تمام شده ۵ نفر دیگر از این‌بورس هنوز استفاده می کنند تا درسشان تمام بشود.

از دانشجویانی که دلشان می خواهد از بورس تحصیلی فروغ فرخزاد استفاده بکنند خواهش می کنم با روزنامه اطلاعات تماس بگیرندیاشرحی مختصر از وضع تحصیلشان بنویسند تا ما بتوانیم از اول فروردین این ۵ بورس را به۵ دانشجو بدهیم که شایدبه‌پول مختصری احتیاج داشته‌باشند.

ما امسال جایزه‌ی دیگری هم در نظر گرفته‌ایم برای یك شاعر خارجی که در یکی از کشور های امریکای لاتیـن زندگی می کند ، متاسفانه وقت نبود و نمـی شد او را به‌تهران دعوت کنیم ،و برای سال‌بعد حتما از او دعوت خواهیم کرد.

جوایز دیگری که امسال در نظر گرفته‌ایم شش‌جایزه است . برای شعر فارسی به معنای مطلق ، برای شعرجوان برای روزنامه نویس مردم ، برای هنرمند تئاتر ، برای‌ترانه سرائی که در کار خود نو ـ آوری و شجاعت داشته است و مژده میدهم که قرار است موزه‌ای بنام فروغ در آینده تشکیل شود.

گفتار عباس‌پهلوان

بدنبال حرفهای فریدون فرخزاد ، عباس‌پهلوان‌ازسردبیر مجله فردوسی چنین گفت :

تخطئه کردن یك کار تازه بسیار ساده است ولی بایددید این کاری که‌فریدون‌فرخزاد شروع کرده است ، آغازی

در ششمین سال خاموشی فروغ فرخزاد طی مراسمی در روزنامـه اطلاعات جوایز فروغ فرخزاد به هنرمندان و نویسندگان برگزیده‌ایران اعطا شد . تصویر ، بخشی ازسالن اجتماعات موسسه اطلاعات را نشان میدهد که جمعیت باحترام فروغ برپاخاسته‌اند در ردیف جلو فریدون فرخزاد ـ دکتر عنایت ـ فریبا خاتمی ـ ومادر وخواهران فروغ دیده میشوند .

ایرج جنتی عطائی بخاطر ارزش هنری و اجتماعی ترانه‌هایش وبخاطرکوشش بیدریغش درراه اعتلای فکر وتوسعه فرهنك ازطریق موسیقی .

سیروس مشفقی بخاطر ارزش ادبی و اجتماعی اشعارش و بخاطر تکاملی که شعر او به شعر جوان کشور ما داده است .

خانم جمیله شیخی بخاطر زندگی پرهنر و ارزش هنری ایشان و بازی چشمگیرشان در ملاقات بانوی سالخورده اثر فردریش دورنمات .

دکتر محمود عنایت بخاطر ارزش هنری و اجتماعی آثار و بخاطر زحمات بیدریغش در راه فزونی فکر و توسعه‌فرهنگ بخصوص از طریق انتشار مجله نگین .

آقای منصور تاراجی بخاطر کاوشگری و پرداختی نو در مسائل سیاسی و اجتماعی جهان که هدفش بالابردن سطح فکر و توسعه فرهنگ است و بخاطر بوجودآوردن آثاری چشمگیر در ژورنالیسم ایران .

آقای احمد شاملو بخاطر ارزش ادبی و اجتماعی آثارش و بخاطر تحول و تکاملی که شعر احمد شاملو در ادبیات فارسی بوجود آورد .

احمد شاملو :

آزادی، پشتوانه فضیلت انسان

احمد شاملو پس از دریافت جایزه چنین گفت:
اگر این جایزه برای خاطر آن‌به من داده شده است که با من تعارف کرده باشند ، مساله ، مساله دیگری است. من هم تعارفات و احترامات خودرا متقابلا به هیات داوران جایزه فروغ فرخزاد که مرا شایسته دریافت آن شناخته‌اند تقدیم می‌کنم و تمام . اما اگر انگیزه این لطف ، حرفهاو سخن هائی بوده‌است که در شعرو نوشته من مطرح میشود، پس اهدای این جایزه به من‌به مثابه تائید نقطه نظر های من است و جای‌آن است که به عنوان تشکر از داوران وبانی این جایزه در این فرصت به نقطه نظرهای خود نگاهی بکنم. چرا که اهداء این جایزه در سال گذشته‌به زنده یادآل‌احمد ،و امسال به من ،این اجازه ضمنی را می دهد که نقطه نظرهای مشترك آل‌احمد بزرگوار و من بی مقدار به مثابه خط‌مشی این جایزه و هیات داوران آن مورد عنایت قرار گیرد.

آل‌احمد آزادی را فضیلت انسان می‌شمرد . ومن نیز!

هرگز از مرگ نهراسیده‌ام
اگرچه دستانش از ابتذال شکننده‌تربود.
هراس من
باری
همه از مردن درسرزمینی است
که مزد گورکن
از آزادی آدمی
افزون‌تر باشد.

جستن
یافتن
وآنگاه
به‌اختیار
برگزیدن
واز خویشتن خویش
بارولی برافکندن
اگر مرگ‌را ازاین همه ارزش‌افزون ترباشد
حاشا حاشا
که هرگز از مرگ
هراسیده باشم !

زنده‌یاد آل‌احمد ،برای هنربه‌رسالتی انسانی معتقدبود. و من نیز به‌اعتقاد آن نویسنده بزرگ واین شاعرناچیز ، هنرمند والاجاه جنت مکانی نیست به دور از دسترس مردم ، بی نیاز از مردم ، و متنفر از مردم ، که‌عندالاقتضا حق‌داشته باشد مردم را دست بیندازد ، ریشخندشان کند و هرچه دل تنگش می‌خواهد، فارغ از هرگونه بازخواستی بکوبد.

امروز شعر حربه خلق‌است
زیراکه شاعران
خودشاخه‌ئی به جنگل خلقند
نه یاسمین و سنبل گلخانهٔ فلان ...
بیگانه نیست شاعر امروز
با درد های مشترك خلق
او بادهان مردم لبخند می‌زند
دردوامید مردم را
با استخوان خویش
پیوندمی‌زند.

دراین دنیای واویلائی که از هر سوی کره خاك فریادو فغان وناله درد به آسمان بلند است ، امادرابر آثار هنری هرچه بی‌هدف تروبی معنی‌تر باشد قیمت های‌افسانه‌ئی‌تری پرداخت میشود، در زمانی که می‌بینیم میلیون هاتومان صرف‌آن میشود که آثار منحطوتوهین‌ـ آمیزی همچون تاتربی‌ریشه وفاقد اصالت و محتوای‌فلان شارلاتان غربی به عنوان نمونه یك هنر اصیل‌به مردم ارائه شود، اهداء صمیمانه جایزه‌ئی به یك‌شاعر ناچیز تنهابه دلیل آن‌که برای هنر به‌رسالتی انسانی معتقد است ،امری است که در برابر آن سر تعظیم فرود می آورم و دریافت چنین جایزه‌ئی را اسباب افتخار و سر ـ بلندی خود می‌شناسم.

منصور تاراجی :

روزنامه‌نویس به‌آزادی روزافزون نیازدارد

منصور تاراجی پس ازدریافت جایزه فروغ رااینچنین آغاز سخن کرد :

ضمن تشکر ازدوستان عزیز و کمیته ادبی جایزه فروغ‌باید عرض کنم یکی دو ساعت پیش بود که بمن اطلاع داده شد جایزه نصیب من خواهد شد ، بنابراین فرصتی نبود که چیزی بنویسم اما نمیتوانم از ذکراین چندنکته خودداری کنم‌نکته‌اول تشابه کار روزنامه‌نویس باکار یک شاعراست همانطور که یک شاعر به محیط آزاداحتیاج دارد و هرگز در یک محیط خفقان و بسته نمیتواند پرورش بیابدیک روزنامه‌نویس نیزهرگز در محیط خفقان نتوانسته‌است گل بکند و بهمین دلیل رابطـه نزدیکی بین هنرمند و روزنامه‌ـ نویس وجود دارد .

بنظرمن روزنامه‌نویس بیشتر از یک هنرمند و شاعر بـه آزادی نیاز دارد روزنامه‌نویس در بیان مسائل‌اجتماعی درصف اول قرارگرفته‌او بایدراهگشای همکاران خودش در زمینه‌های مختلف باشد اگرروزنامه‌نویس جرات‌نکند واقعیت‌های فرهنگ مملکتش‌را درروزنامه بیاورد، اگر نتواند درباره جریان‌های فکر نو در جهان امروز سخن بگوید و خواننده را از همـه مسائل آگاه سازد و نوکـر سیم و زر باشد ، در افیون بی‌خبری بسر خواهد برد و خواننده‌اش را گمراه خواهـد کرد. روزنامه‌نویس در برابر مردم و در برابر تاریخ مملکت خویش احساس مسئولیت بکند جریانهای فکری اصیـل را بشناسد وبشناساند ، روزنامه‌ـ نویس هرروز به آزادی‌بیشتری نیاز دارد تا مردم‌را ازواقعیت‌ـ های تاریخی و سیاسی میهنش بیاگاهاند .

روزنامه‌نویس همـواره در جبهه اول قرار دارد . بیاد آوریم که درجنبش مشروطیت، روزنامه‌نگاران در صف‌نخست قرار داشتند .

نویسنده یا باید حقیقت‌را بگوید یا هیچ نگوید ، قبل از هرچیز یک روزنامه‌نویس باید یک وطن‌پرست باشد .

اینکه مبتکرین جایزه فروغ باین‌فکرافتادند که بیادروزنامه‌ـ نویس‌ها همباشند ستودنی‌است و من این را بجرات میگویم‌که بسیاری‌از روزنامه‌نویسان ایران بجز یکدوران کوتاه ، زندگی و حیات خودشان را در راه آرمان‌های ملی ازدست داده‌اند و اینک روزگاری است که‌باید مردم‌پشتیبان قلمهای حقیقت ـ نویس باشد .

دکتر محمود عنایت :

ادبیات مخدر رامحکوم میکنم

دکتر محمود عنایت در مراسم اعطای‌جایزه فروغ چنین گفت:

مولوی میگوید:

این جهان جنك است چون گل بنگری
ذره ذره همچـو دین بـا کـافری

ولی من نه دن کیشوت هستم که دشمنی موهوم دربندار خویش خلق کنم و به جنك آسیاب بادی بروم ،نه موسی هستم که اگر هم دشمنی در عالم واقع وجود داشته باشدبه‌معجزه یدبیضاء براو فائق‌آیم.

کاش مرغ‌طوفان بودم‌و غوغاهای دوروبرآمدن امواج بلند را احساس میکردم ،اما ظاهرا در شرق هم مثل غرب خبری نیست . هرچه هست گوئیا نقش روزگار عوض شده است‌و اگر در سابق جهت تعرض فرهنگی از شرق به غرب بود، اکنون این تعرض از غرب به شرق تغییر جهت داده است. اگرپیکاری باشد اینست . هرگاه حرف آن فیلسوف درست باشد که تنها اقتصاد نیرومند تکلیف فرهنك و ادبیات راروشن میکند، و هرکشوری که اقتصاد نیرومند تر داشته باشد زبان و فرهنك او نیز بر جهان‌مسلط‌تر خواهد بود، ظاهرا باید فاتحه زبان‌و فرهنك خودمان را بخوانیم. ولی فراموش نکنید که درتاریك ترین دوران حیات شرق‌نیز شعله های تفکر شرقی‌هرگز خاموش نشده‌است .

یك شاعر هندی درباره آن روزگاران‌سخن گفته است که من همیشه آنرا زمزمه میکنم :

شرق در برابر وزش تندباد ، قدخم کرد
بابردباری و تواضعی عمیق
گذاشت که سپاهیان ، صاعقه آسا بگذرند
و آنگاه دوباره درائدیشه فرو رفت

و در همان قرنهای دور ، دراوپانیشاد ها کتاب مقدس هندیان ، سئوال مطرح میشود که بقول نهرو پاسخی شگفت‌انگیز دارد . سئوال اینست که عالم چیست ؟ از چه بوجود میاید؟ وبه چه منتهی میگردد ؟و پاسخ‌آن چنین است :

« از آزادی بوجود میاید ، در آزادی می‌ـ آساید ، و در آزادی فرو میمیرد .»

مولوی نیز میگوید:

بند بگسل ، باش آزادای پسر
چند باشی بند سیم و بند زر

واین فکر در کلام سعدی فروغ والاتری میگیرد:

گرت زدست برآید چونخل‌باش کریم
ورت زدست نیاید چوسرو باش آزاد .

این شعله را مگذاریم کـه خاموشی گیرد، نسیم تندی از غرب میاید ، وراء مقابله با آن این نیست که درو پنجره ها را به وزش هر بادی ببندیم ، سخن گاندی رابیاد آوریم که گفت :

«من خواستار این نیستم که راه خانه‌ام از هر طرف بسته‌شود و پنجره های آنرا کور کنند .من میخواهم که نسیم فرهنك و تمدن کلیه کشورها آزادانه از میان خانه من جریان داشته باشد ، لیکن هرگز نمیگذارم که‌این باد مرا باخودببرد.»

اگر پیکاری وجود دارد بر سر این نیست که در ها از همه سو بسته شودو از هیچ سوبادی بر شرق نوزد ، بر سر این است که این باد ، شرق را همراه خودنبرد . چنین پیکاری ، سلاحی جزتفکر و تعقل و کوشیدن و جوشیدن و از جوشیدن خودشاد شدن و از شادی خود به اوج برومندی بالیدن و بردمیدن ندارد . اما این‌شادی را با خدمتی که ادبیات مکیف مابرعهده گرفته است اشتباه نکنید . ادبیات مکیف همچون‌برخی از جلوه های تجارتی هنر هفتم ،وظیفه تخدیر افکار عمومی را بعهده گرفته‌است . و افیون بی‌ـ خبری در نفسگاه اندیشه ما میدمد . تارو‌طنبور وچنك و دف‌ونی نیز لحظه‌ای از نوا ساز کردن باز نمی ایستد . من‌در برابر آن نغمه سازان و ترانه سرایانی که وظیفه بزرك خودرا بعنوان یك انسان آگاه در لحظات حساس زندگی فراموش نمی کنند و از هنر خودنیز بعنوان وسیله‌ای‌برای تهذیب اندیشه و بیدار کردن‌وبرانگیختن شریف‌ـ ترین احساسات انسانی مدد میگیرند ، سرتعظیم فرود میاورم .امابه آنها که میخواهند شادی دروغین بیافرینند و به مترسکانی که از مسیر خلق زمانه بدور افتاده‌اند ، پیغام گاندی راتکرار میکنم که:

«به شاعر بگو که چنك خودرا بر زمین نهد، اکنون زمان کوشیدن است . بعد ها برای نغمه سرائی مجال بسیار خواهدبود. »

اکنون اجازه بدهید از بانیان و مبتکران این جایزه که مرا شایسته لطف خویش دیده‌اند سپاسگزاری کنم ، و همت ایشان را پاس دارم که اگر چند سالی این کار ، با حفظ اصالت دوام کند ، آنها را در آینده برگردن شعروادب و جلوه های راستین و اصیل هنر ایران حقی‌عظیم خواهدبود .و براین بیفزایم که اگر جایزه فروغ، گیرندگان آنرا به اندیشیدن بیشتر و احترام فزونتر به حرمت و شرافت اندیشه وادارد، وظیفه بزرك‌خویش را انجام‌داده‌است.

خوشبختانه در چشمهای من این عیب نیست که هرچیز را بزرگتر از آنچه هست به‌بینم ، اما در زمانه‌ای که معیار های رایج نام‌آور را ثروت وقدرت آدمی تشکیل میدهد، بانیان جایزه فروغ به معیار های فراموش شده و از یاد رفته ، وبه معنویتی که بسبب چیرگی مادیات دردیار ما کمتر محل اعتنا بوده‌است ، ارزشی دوباره بخشیده‌اند واین کاری سترك‌است.

چنین شهامتی و چنین کوششی ، در عین زنده نگهداشتن نام و یاد ارجمند فروغ ، جنت همیشه سبز اندیشه را بارور نگه‌خواهد داشت‌و بهمین سبب بی آنکه قصد و نیتی برای قبادل تعارف دربین‌باشد، کار آنها رادرخوراحترامی‌عمیق می‌بینم.

ازاین فرصت بهره می‌جویم و به شاعره بزرگی که در همه عمر دمی از پویندگی وپیکار فکری‌در راه آرمان های بزرك مردمی بازنایستاد، و پس از مرگ نیز فروغ نام او روشنی بخش وپرتو افکن این جمع‌و زینت‌بخش این جایزه شده است ، به فروغ فرخزاد درود میفرستم و یاد او را گرامی میدارم.

حق‌و حقیقت یارهمگی باد

عباس پهلوان سردبیر مجله‌فردوسی درباره جایزه فروغ و برندگان آن به تفصیل سخن گفت .

نیست که ماجوایزی بزرگتر و گرانبهاتر یا همین جوایزرا بصورت گسترده‌تری داشته باشیم.

البته فریدون فرخزاد بنام خواهر شاعره‌اش این جایزه‌را داد‌و من فکر می کردم که‌این جایزه ها باید به شاعر وشاعره هائی داده شود که واقعا در عرصه شعر امروز جائی دارند. چه خوب بود ما در زمینه‌های دیگرمثلا جایزه دهخدا داشته باشیم ، جایزه هدایت داشته باشیم ، جایزه نوشین ،عارف، شیدا، وصبا داشته باشیم و بتوانیم کاری راکه افتخارش برای فرخزاد ماندنی است در سایر رشته ها تعمیم دهیم . دستگاه های مملکتی باید از این کار استقبال بکنند به‌جای این که نسبت باین کار بی اعتنا باقی بمانند یا این که این مساله رانوعی شهرت‌طلبی برای فریدون فرخزاد بحساب بیاورند .

در مورد کاندیدا های ایـن جوایز من فکر میکنم شاملو بی تردید بزرگترین شاعر پنجاه سال اخیر ایران است و دراین هیچ شك و شبهه‌ای نیست . باآنکه زبان فارسی از غنای بی مانندی برخوردار است و شعر معاصر ما درـ خورد برگرداندن به زبان های عمده دنیاست متاسفانه براثر ناتوانی دربرگرداندن این‌آثار بدان زبان ها ادبیات معاصر فارسی و شعر شاملو آنگونه که باید بدنیا شناسانده نشده است . شاملو شاعری است در حد جهانی و اغلب شعرهائی که از زبان های خارجی‌ترجمه میشود یا خود شما متن اصلی را می خوانید می بینید یك مزارم مطالبی که در شعر شاملو و فروغ‌ودیگر شاعران ما هست در آنهایافت نمیشود.

در مورد جایزه دکترعنایت واقعا تردیدنیست و من از نوشته های ایشان چیز یاد گرفتم و مهم اینست که دراین ۲۰ سال اخیر او همچنان می نویسد.

خیلی ها آمدند و بوسیله نوشتن به جاهائی رسیدند و الان سرگرم زندگی مرفهی هستند ، ولی این آدم‌هنوزدارد می‌نویسد .

در میان برندگان یك‌چهره تئاتری می‌بینیم خانم جمیله‌ـ شیخی‌که در ۱۵ سال اخیر با تمام وسوسه هائی‌که سینما دارد بکار تئاتر پرداخته و برای من تعجب‌آور بود که چندی پیش از او برای بازی در یك فیلم دعوت شد اما‌خانم شیخی بدلیل این که در نمایشنامه‌ای بازی دارد ، آن پیشنهاد رادرکرد.

شیخی واقعا هنرمنداست و ما نمونه‌اش را کمتر داریم .

در مورد آقای جنتی عطائی هم ما همیشه از اشعار ایشان لذت برده‌ایم وامیدواریم رکه هائی از تعهد یك شاعر در ترانه های او باشد وادامه‌یابد حداقل ایشان دچار ترانه های مبتذل «کمر باریك من ،شب قاریك من !» نشوند.

نامزد دیگری که اکنون نامش فاش شد آقای منصور تاراجی است که‌بعنوان‌روزنامه‌ـ نگار سال انتخاب میشود،چون ما دوستانی هستیم که با هم کار مطبوعاتی می کنیم‌هرچه من بگویم ممکنست حمل بر اغراق بشودولی بخصوص من روی کتاب سفر چین والجزایر

نامه شکفت انگیز یک شوهر

امشب زنم را کتک میزنم

هفته هاست میخواهم بنشینم و درد دلهایم را بنویسم ، اگر این ها را ننویسم بخدا از دست زنم دق میکنم . میترسم این گله های جوراجور عقده شود ، گلویم را بگیرد وخفه‌ام کند.

زن من زن قشنگی است ، خوش هیکل وتودل بروست. دست ودل بازو پولدار است . «ندارم» سرش نمیشود .وقتی پارچه‌ای را دید وپسندید ، یاوقتی کفشی مد روز شود ، آسمان به زمین خواهد آمد اگر در خرید این قازه به بازار آمده ، زن من از دوستان اداری و خانواد گیش عقب بماند .

من درآمد نسبتا متوسطی دارم. شاید با مقایسه زندگی بعضی‌ها، متوسط مایل به خوب باشم ، ولی بهر حال آنقدر هست که توقعات خانم را تامین کند . چندماهی از ازدواجمان گذشته بود که زنم با هزار دلیل و برهان مرا قانع کرد که دریک اداره نیم دولتی به کار مشغول شود . شاید اگر میل به کار کردن در خانم من ایجاد نمیشد، توقعات او هم آنقدر بالا نمی‌رفت . ولی وقتی مسئله اداره رفتن هم به سایر مسائل زندگی اضافه شد، عقده‌های منهم دو چندان شد.

آنوقت ها که بچه نداشتیم مسئله زیاد مهم نبود ولی از هشت سال قبل که اولین دخترمان هم به دنیا آمد جنجال‌های خانه‌ما سرسام آور شد .

خانم پنده بااوصافی که از او نوشتم، درخانه آن خدمتکارمان قابل تشخیص نیست . بخدا گاهی اوقات فکر می کنم ایکاش یکی ازاین لباس های قشنگ و مامانی را که برای محیط کار ومیهمانی دوخته در خانه می ـ پوشیدو دست از سراین بلوز های کهنه و دامن های گشاد برمیداشت .

چندبار به‌اوگفتم عزیزم ، لااقل روز های جمعه‌و تعطیل یکدست از آن لباس های قشنگت راپیوش و او هم با تروشروئی گفت من در مقابل تو بچه‌ام که مقید نیستم . اما اگر یکروز سرووضعم نامرتب باشد جلوی همکارهایم خجالت میکشم.»

اگرمسائل را یك بیك بشمارم بخدا دلتان برای من خواهد سوخت، چون من هرچه را که شما به آن «گذشت» اطلاق میکنید در حق زنم انجام داده‌ام .

سه سال پیش یک روز ازاداره آمد و گفت : .اگر درس نخوانم همیشه دیپلمه میمانم و آنوقت همه همکارانم رتبه میگیرند و بالا می‌روند و من درجا میزنم .عزیزم اجازه بده ، کمکم کن که درس بخوانم و لیسانسم را بگیرم .

از آن روز با یک «بله» بنده، دردسر درس خواندن خانم هم به مشکلات ما اضافه شده. شب تا ساعت هشت و نیم باید سر کلاس بنشیند و به سخنان آقایان و خانم های استادان .گوش دهد و بنده بنشینم و لیلا خانم دخترم رانگهدارم ودر خلاصه کردن درسهایش کمکش کنم وتاسف‌آور این است که هرروز که میگذرد ، قدرت «تنه خانم» هم در منزل ما بیشتر میشود ، چون واقعا این تنه است که زندگی ما را اداره میکند . هربار که به زنم گفتم « بخدا با این لیسانس گرفتن هم کاری از پیش نخواهی برد» بغض کرده و توی سرو صورت خود کوبیده است که : تو دائم مرا تحقیر میکنی و ...

این یکی دو چشمه از وقایع زندگی ماست . راستی فراموش کردم از مسائل پوستی زنم حرف بزنم . زنم در اوایل ازدواجمان که جوانتر بودپوست خوبی‌داشت و پس از مدتی برای حفظ این پوست رفته رفته به فکر استفاده از کرمهای پوست وتقویت آن افتاده‌تا امروزکه واقعا شب ها از بوی بد کرم هائی که بصورتش می‌مالد رغبت نمی‌کنم حتی ببوسمش.یک شب به او گفتم «عزیزم امشب توی اتاق خواب ما بوی ماست‌ترشیده می‌آید.فکرنمیکنی ظرف غذائی را توی اتاق خواب جاگذاشته باشد ؟»

زنم چراغ راروشن کردوشروع کرد به وارسی میز های کنار تختخواب . منهم در همین فاصله پهلو به پهلو شدم و تا چشمم به چهره سفیدک زده زنم افتاد فریاد زدم «عزیزم ، بوی صورت خودت است،اگرصورتت رانشوئی من امشب توی این اتاق نمی ـ خوابم !» وزنم‌غرغرکنان بعد ازنیم ساعت ماسک ماست را از روی صورتش پاک کرد ، اما باز هم دلش نیامد که برود صورتش را با صابون بشوید !

اینرا هم بنویسم که بعد از ماه هافکر کردن درباره اینکه چطور میتوانم به زنم بفهمانم که این اصول زندگی نیست و باید بازن، زن باشد و یا مرد کوچه ، هنوز عقلم به جائی نرسیدو بالاخره هم تصمیم گرفتم بعد از نوشتن این نامه امشب که زنم بخانه آمد بهانه‌ای از او بگیرم و تا میتوانم کتکش بزنم ، تا حداقل بفهمد من هم در این خانه هستم،حقی‌دارم نفس میکشم و احتیاجات روحی دارم ، به توجه و لطف‌ونیازمندم و خلاصه باید دریابد که این‌رسم زندگی کردن نیست !

اگر فرشته عدالت چشم داشت...!

یك سکه پنج ریالی را دردست های کوچکش میفشرد .کودك شیر خواره‌اش برروی شانه های مادربه‌خواب رفته بود. لبهای ترك خورده او بیش از سایر اجزاء صورتش بچشم میخورد. رنگش مهتابی بود. مثل این بود که همه رنگهای شاد خدا از او دریغ شده بود.

نگرانی و هراس در چشمانش می دوید . معلوم بود که ساعت ها منتظر تاکسی ایستاده است . اما باز هم هر تاکسی که میرسید باصدای بلند می گفت :« دادسرا ... آقا دادسرا... » و همین که بکنار تاکسی میرسیدبه آرامی میگفت :«آقا بیشتر از پنج ریال ندارم... ترابخدامرا به دادسرابرسان !»

باهم سوار تاکسی شدیم . من قبول کردم کرایه او را بدهم چون‌زنی با این هراس و التهاب که حتی آقایان چادر سرش راهم حس نکند، بدون تردید بی دلیل به دادسرا نمیرفت . دادسرا برای این‌گونه زنهای کم‌سن و سال اولین بار خیلی رعب‌انگیز است ولی وقتی به ازدحام و هیاهوی راهرو های دادگستری عادت کردند ، نه‌تنها از آن وحشتی نمی کنندبلکه هر روز امیدوارتر به آن پا می نهند ، چون تصور آنها اینست که حتما امروز آقای رئیس دادگاه تکلیف آنها را روشن می کند و در یکی‌از روز ها که به فکر روشن شدن تکلیف هستند، یك ازخدا بی خبر در همین‌رفت‌و آمد ها درحاشیه خیابان ظاهر میشودو آنها رابه‌بلاتکلیفی تکبت‌بار میکشد.

تقریبا رفت‌وآمد ها تمام میشودو آقای رئیس که روز های بسیار منتظر این زنان بلاتکلیف بوده است پرونده رابه بایگانی میسپرد.

بله آنجا بودیم که باهم سوار تاکسی شدیم . پرسیدم برای چه کاری به دادسرا میروی ؟

سر درد دلش باز شد. در واقع اگر این سئوال را هم نمیکردم بیش از چند دقیقه‌ای طول نمیکشید که خود ـ بخود حرفهایش رامیزد . دلش خیلی گرفته بود . گفت :

ـ دو ماه است شوهرم مرا بااین بچه کوچك گذاشته ورفته ... پدر و مادرم حاضر نیستند مرا با این بچه به خانه‌شان بپذیرند . صاحبخانه اجاره اطاقش را میخواهد . بچه‌ام مریض‌شده، دوا میخواهد.

و در حالیکه مشتش را باز می کردتا سکه پنج ریالی رابمن نشان‌دهد گفت :« این آخرین سکه موجودی‌من است . میخواهم بروم پیش قاضی ... بچه رابگذارم و فرار کنم . شایدبدون این بچه چند ماهه بتوانم خودم راداره کنم ،ولی با این بچه هرگز نمی‌توانم.

گفتم آقای قاضی که همین‌امروز نمیتواند به وضع تو رسیدگی کند.باید وقت تعیین کنندو در روز تعیین شده به دادگاه بروی ، خب ،شوهرت چرارفته؟ حتما دلیلی داشته ...

اشك توی چشمهایش دوید و گفت:

یعنی شما میگوئید که شوهرمن خوب کاری کرده مراآنها گذاشته و رفته و من باید تاچند ماه دیگر هم بیچارگی بکشم ؟

گفتم : این را من نمیگویم ،شاید اگر فرشته عدالت هم چشم داشت و وضع چهره رنك پریده تو را میدید میفهمید که چقدر درد کشیده‌ای. حتما آقای قاضی هم‌حق رابتو میدهد ،ولی راستی بگو ببینم آقای قاضی چطورباید شوهر تو را پیدا کند ؟

معلوم بود که از حرفهای من چیزی نفهمیده است . با معصومیتی که یك دنیا بی‌خبری همراه داشت گفت:

همان فرشته‌ای را که گفتید بفرستند ، حتما پیدایش می‌کند، چون یك‌زن هرجائی زیر پای شوهرم نشسته و او را برده است . توی دلم خندیدم‌و گفتم طفلك هنوز نمیداند که‌این‌فرشته اگر قرار بود بدنبال مرد های فراری برود اگر کفش آهنی هم داشت یك روزه سائیده میشدو میپوسید !

دوستداران مردم ستایش شدند

بقیه از صفحه ۲۳

یافته بودو پیش می رفت اودر اولین گامهای تبلورشعرخودش از میان‌رفت.

شاید اگر او عمر بیشتری میکردو شعر های بیشتر می گفت کامل میشد. ولی این دریغ هست که هیچ چیز کامل نیست‌و همه چیز می رود که کامل بشود.

برندگان جوایز ، هریك پس از دریافت جایزه سخن گفتند که جداگانه در این صفحه آمده است . وقتی‌نوبت به جمیله شیخی رسید گفت:

از همه دوستان خوبم ، از مسروران خوبم ، از یکایك اعضای محترم هیات ژوری متشکرم ، روزی است باعظمت من در مقابل بزرگی‌فروغ‌خیلی ناچیزم و اینقدر تحت تاثیراین مجلس قرار گرفته‌ام که‌باور کنید بیشتر از این نمی توانم صحبت کنم ، ادعائی در تئاتر ندارم خودم را در قبال این جایزه ناچیز میدانم فقط ادعای همیشگی من یك چیز بوده‌که این هم تکرار می کنم ، عشق به تئاتر .

فریدون فرخزاد در باره ایرج‌جنتی عطائی حرف می‌زندو قسمتی از ترانه‌اش را که فرخزاد در فستیوال‌فزوبوت ـ لهستان» خوانده‌است می‌خواند.

وگفت :«جنتی ،می‌توانست ترانه «بزن ،بزن » بگوید،پول بیشتری بگیرد ولی بخاطرمردم شعر گفت و بجانب مردم رفت ایرج جنتی عطائی‌بدنبال‌سخنان فرخزاد چنین میگوید :

خوشحالم که بدور از هدف و کاری که بعضی از ترانه‌سرایان کرده‌اند الان‌توانسته‌ام کنار احمد شاملو بنشینم و جایزه فروغ را دریافت کنم ، من فکر میکنم این اولین‌باری است که بصورت جدی به‌یك ترانه سرا توجه میشود ،من نمیدانم گناه از چیست ، از پذیرش شما ، یا از نبودن دلخواه ، در هر صورت ما با این که در کارمان از نظر مادیات موفق نیستیم ولی‌سعی میکنم آن چیزی را که‌میخواهم وآن هدفی را که داریم دنبال کنیم رابطه خود را با مردمی که توی کوچه ها راه میروند و در صف اتوبوس می ایستند محکمتر کنیم .

بدینگونه مراسم پخش جوایز فروغ فرخزاددر موسسه اطلاعات پایان گرفت،حاضرین باشور و هیجان وصمیمیت‌خاصی قالار را ترك کردند.

کفش های درخشان برای شب

★ کفش‌های درخشان با نگین‌هاو پولکهای براق ، پاشنه‌های پهن ، بلند و براق ولیژهای درخشان ، کفشهایی است که در کلکسیون بهاره پاریس برای آنهاکه به میهمانی و شبنشینی میروند نمایش داده شده است . رویه کفشها بلند است و تقریبا تمام پارا می‌پوشاند .

محفل زنان

★ جمعیت دختران دانشجو بعدازظهر امروز جلسه‌ای در سازمان زنان ایران تشکیل خواهد داد تا ضمن بررسی برنامه‌های آینده، ترتیب تشکیل چند کلاس‌آموزشی و ورزشی در محل سازمان زنان پایتخت برای دختران دانشجوی عضو خود بدهد .

درنظر است علاوه بر کلاسهای گل‌آرائی و آشپزی، برای‌دانشجویان علاقمند یک‌کلاس «یوگا» نیز تشکیل شود .

★ با افزایش درجه حرارت هوا سرو وضع خانمهای تهرانی هم عوض شده و پالتوهای کلفت پشمی جای خود را به‌مانتوهای نازکتر داده است.

★ این روزها اغلب خانمها بفکر آماده کردن خانه‌هایشان برای عید نوروز هستند و بهمین دلیل مغازه‌های پرده‌دوزی و مبل‌دوزی شلوغ شده است باید به خانمها توصیه کنیم توجه داشته باشند آنچه که حاکی از سلیقه و هماهنگی در زیبائی خانه یک کدبانو است، گرانی جنس‌پارچه و مبل و پرده و قالی نیست ، بلکه تناسب آنهاست .

انتخابات انجمن باغبانی

مشهد ـ نخستین‌جلسه‌انجمن باغبانی مشهد تشکیل گردید و اعضای هیات مدیره انجمن برگزیده شدند . بانو زاهدی به سمت رئیس و بانوان سپهدوست و فریار به سمت نواب رئیس و خانمها فروغ طباطبائی (مدیر عامل) زهرا جلایر (دبیر انجمن) پوران صارمی(خزانه‌دار) ومنظوریان، مهری، زری‌حبیب وقائم‌مقامی بعنوان بازرس برگزیده شدند.

ده کتاب پرفروش هفته

نام کتاب	نویسنده	مترجم
۱ـ خانه روشنی	گوهرمراد	
۲ـ زندگی امام حسین ۲ جلد	زین‌العابدین رهنما	
۳ـ مرد نامتناهی	حسن صدر	
٤ـ خداوندگار مگسها	ویلیام‌گولدینگ	جواد پیمان
٥ـ عشق چیزباشکوهی است	هان سوین	سیروس ارشادی
٦ـ همه مردم برادرند	جواهر لعل‌نهرو	
۷ـ سووشون	دکترسیمین دانشور	
۸ـ زندگی، جنگ و دیگر هیچ	لیلی گلستان	اوریانافالاچی
۹ـ ده روزه لاغر شوید	رضا ـ ط ـ دیبا	
۱۰ـ خداحافظ گاری‌کوپر	رومن گاری	سروش حبیبی

سراستاد آشپزهای تشریفاتی ایران
شف آقارضا در رستوران پله‌زیر
تخت طاوس ـ غرب چهار راه روزولت ـ جنب ایران یاماها تلفن ۸٤۰۸٦٦

نتیجه قرعه‌کشی

بلیطهای دوتومانی اعانه ملی
سری ۱۱۵۷ چهارشنبه ۵۱/۱۲/۲

برندگان ۵ تومانی	برندگان ۱۰ تومانی	برندگان ۵۰ تومانی	برندگان ۵۰۰ تومانی
۳	۷۰	۴۴۸	۲۲۹۲

برندگان ۱۰ هزار تومانی	برندگان ۵ هزار تومانی	برندگان ۲ هزار تومانی	برندگان ۱ هزار تومانی
۰۱۸۸۰۹۸	۰۱۶۱۱۴۰	۰۱۴۸۳۰۹	۰۱۷۶۲۷۵
۰۲۸۸۰۹۸	۰۲۶۱۱۴۰	۰۲۴۸۳۰۹	۰۲۷۶۲۷۵
۰۳۸۸۰۹۸	۰۳۶۱۱۴۰	۰۳۴۸۳۰۹	۰۳۷۶۲۷۵
۰۴۸۸۰۹۸	۰۴۶۱۱۴۰	۰۴۴۸۳۰۹	۰۴۷۶۲۷۵
۰۵۸۸۰۹۸	۰۵۶۱۱۴۰	۰۵۴۸۳۰۹	۰۵۷۶۲۷۵
۰۶۸۸۰۹۸	۰۶۶۱۱۴۰	۰۶۴۸۳۰۹	۰۶۷۶۲۷۵
۰۷۸۸۰۹۸	۰۷۶۱۱۴۰	۰۷۴۸۳۰۹	۰۷۷۶۲۷۵
۰۸۸۸۰۹۸	۰۸۶۱۱۴۰	۰۸۴۸۳۰۹	۰۸۷۶۲۷۵
۰۹۸۸۰۹۸	۰۹۶۱۱۴۰	۰۹۴۸۳۰۹	۰۹۷۶۲۷۵
۱۰۸۸۰۹۸	۱۰۶۱۱۴۰	۱۰۴۸۳۰۹	۱۰۷۶۲۷۵
۱۱۸۸۰۹۸	۱۱۶۱۱۴۰	۱۱۴۸۳۰۹	۱۱۷۶۲۷۵
۱۲۸۸۰۹۸	۱۲۶۱۱۴۰	۱۲۴۸۳۰۹	۱۲۷۶۲۷۵
۱۳۸۸۰۹۸	۱۳۶۱۱۴۰	۱۳۴۸۳۰۹	۱۳۷۶۲۷۵
۱۴۸۸۰۹۸	۱۴۶۱۱۴۰	۱۴۴۸۳۰۹	۱۴۷۶۲۷۵
۱۵۸۸۰۹۸	۱۵۶۱۱۴۰	۱۵۴۸۳۰۹	۱۵۷۶۲۷۵
۱۶۸۸۰۹۸	۱۶۶۱۱۴۰	۱۶۴۸۳۰۹	۱۶۷۶۲۷۵

برنده ۱۰۰ هزار تومانی
۰۸۲۴۷۸۴

برای خانمهائیکه شیك میپوشند
برای خانمهای امروزی
مدلهای دربند. سونیا. نیکا. رویا. آتوسا. مینا. شیوا. شیدا. زیباسبك وراحت
درتمام فروشگاه‌های کفش ملی

آرامگاه رضاشاه کبیر گلباران شد

بامداد امروز بمناسبت روز تاریخی سوم اسفند، رئیس دفتر مخصوص شاهنشاهی معاونین، روسا و مدیران کل و کارمندان وزارت دربار شاهنشاهی و آجودانهای کشوری شاهنشاه آریامهر در آرامگاه اعلیحضرت رضاشاه کبیر برای ادای احترام حضور یافتند و از طرف آقای معینیان رئیس دفتر مخصوص شاهنشاه تاج‌گلی نثار آرامگاه آن‌سردار بزرگ کردند.

از صبح امروز مراسمی در آرامگاه رضا شاه کبیر برگزار شد. آقای امیر عباس هویدا باتفاق آقایان وزیران روسای مجلسین سنا و شورایملی، شهردارتهران، اعضای انجمن شهر و جمعی از امرای ارتش شاهنشاهی بطور جداگانه در آرامگاه حضور یافته و تاج گل های زیبائی نثار گردید.

درباشگاه افسران

ساعت ده بامداد امروز به مناسبت بزرگداشت روز تاریخی سوم اسفند (روز اعلیحضرت رضا شاه‌کبیر) مراسمی از طرف نیرو های مسلح شاهنشاهی درباشگاه افسران مرکز برگزار شد.

در این مراسم رئیس ستاد بزرگ ارتشتاران، فرماندهان نیروهای سه‌گانه ارتش شاهنشاهی سران نظامی گارد شاهنشاهی ژاندارمری کل کشور، شهربانی کل کشور، فرمانده نیروی پایداری و گروهی از امرای ارتش شاهنشاهی حضور داشتند

پس از پایان این مراسم رئیس ستاد بزرگ ارتشتاران، فرماندهان نیرو های سه‌گانه ارتش شاهنشاهی (زمینی، هوائی، دریائی) فرمانده ژاندارمری کل کشور و رئیس شهربانی کل کشور در آرامگاه اعلیحضرت رضا شاه کبیر حضور یافتند و پس از ادای احترام تاج گلی بوسیله رئیس ستاد بزرگ ارتشتاران نثار شد.

ساعت ده آقای نخست وزیر باردیگر باتفاق دبیر کل واعضای دفتر سیاسی حزب ایران نوین در آرامگاه حضور یافتند و تاج گل نثار کردند. هم زمان با این مراسم، بوسیله نمایندگان نیرو های مسلح شاهنشاهی به پای پیکره‌های اعلیحضرت رضاشاه کبیر در تهران و شهرستان ها تاج های گل نثار گردید.

بهمین مناسبت صبح امروز وزراء معاونین و مدیران کل وروسای وزارتخانه ها، سازمان های دولتی و احزاب در آرامگاه اعلیحضرت رضا شاه کبیر حضور یافتند و پس از نثار تاجهای گل نسبت به سردار نامی و بزرگ ایران ادای احترام کردند.

در آئینnامه جدید راهنمائی و رانندگی

حداکثر سرعت اتومبیلها در شهر و جاده تعیین شد

مقررات مربوط به میزان سرعت اتومبیل ها در شهر و راه های کشور از طرف اداره راهنمائی و رانندگی اعلام شد.

رانندگانی که با سرعتی بیش از حد مقرر رانندگی کنند طبق جدول جرائم تخلفات رانندگی یک‌هزار ریال جریمه خواهند شد.

اداره راهنمائی و رانندگی به رانندگان وسائط نقلیه هشدار داد که سرعت وسائط نقلیه در خیابان های داخل شهر نباید از ۵۰ کیلومتر در ساعت متجاوز باشد سرعت اتومبیل‌ها در کوچه ها و میدان هاو پیچها نیز ۲۰ کیلو متر تعیین شده است.

اداره راهنمائی و رانندگی معتقد است سرعت بیش از ۵۰ کیلومتر در داخل شهر باعث بروز حوادث ناگوار رانندگی میشود لذا رانندگان باید با توجه به مقررات فوق‌ازوسیله نقلیه خود استفاده کنند.

ماموران پلیس عقیده‌دارند همانطور که سرعت بیش از ۵۰ کیلو متر تخلف محسوب می شود رانندگانی که وسائط نقلیه خودرا کندتر از حد معمول برانند، بطوری که منجر به بسته شدن راه های عبورو کندی ترافیک بشود جریمه خواهندشد باید در شهرباتوجه به شرایط راه های عبورحرکت اگر راه باز بود حداکثر ۵۰ کیلومتر باید سرعت داشته نه بیشتر ونه کندتر.

در خارج شهر

در راه های خارج از شهر ومناطق غیر مسکونی سرعت اتومبیل ها در روز حداکثر ۸۰ کیلومتر و شب ها ۶۰ کیلومتر تعیین شده است. البته وسیله قابلو یا علائم دیگر راهنمائی معین نشده باشد. طبق آئین نامه جدیدراهنمائی رانندگان حق ندارند در راه ها آنقدر باسرعت کم‌حرکت کنند که باعث کندی عبورو مرورو یا اختلال در آن بشوند مگر برای احتراز از خطر و تصادف.

وکیل مدافع حی میگوید

چک ۱۸ میلیون تومانی سفید امضاء بوده است

★صاحب چک در نگارش آن دخالت نداشته است.

در شعبه ۳ بازپرسی دادسرای تهران پرونده چک هیجده میلیون تومانی که برگشت داده شده و از نظر رقم بزرگترین رقم وچکی است کمبرگشت‌شده تحت‌رسیدگی است، آقای یعقوب حی صادر کننده چک و آقای جلال‌صوفی دارنده چک طرفین دعوا هستند.

آقای علی‌اصغر معدنچی وکیل مدافع جلال صوفی در مورد چک ۱۸ میلیون تومانی که آقای یعقوب‌حی در وجه موکلش آقای جلال صوفی صادر کرده است‌به خبرنگار ما گفت:

چندی قبل یعقوب حی حدود ۶ میلیون وپانصد هزار متر زمین از جلال صوفی در شمال‌خریداری کرد و چکی تحت شماره ۴۲۶۹۲۰ مورخ ۲۷ر۱۰ر۵۱ حسابجاری‌شماره ۹۴۴۴ بنام آقای صوفی‌ببلغ ۱۸۰ میلیون ریال بنام وی صادرکرد.

هنگامی که جلال صوفی برای دریافت مبلغ چک به بانک پارس شعبه فردوسی مراجعه کردمتوجه شد که یعقوب حی ۳۲۶۲۴۰ ریال موجودی دارد.

پس از یک سلسله اقدامات بانک پارس چک را برگشت داد وموکلم برای دریافت حق‌خود اقدام‌قانونی کرد

امروز آقای اسماعیل مصباح وکیل دعاوی که دفاع از صاحب حساب را بعهده دارد در مورد مسئله چک ومطالبی که در این زمینه چاپ شده‌مجنین‌توضیح داد:

دارنده چک مدتها درگذشته بعنوان مشاور وامین وپیشکارامور نزد امضاء کننده چک وظائفی‌را انجام میداده که با توسل بطرق غیر قانونی وبدون اینکه صاحب چک در نگارش آن دخالتی داشته باشد بصورت سفید امضاء بانکای امانت و صداقت خویش تحصیل از غیر مینماید. در حالیکه کوچکترین حقی در ارائه آن‌بانک و مطالبه وجه ادعائی‌آن راداشته است اینک بر همین اساس تحت عناوین قانونی موضوع دررسیدگی مقامات قضائی قرار گرفته وچون توضیح بیشتر از این مغایر با اصول‌تحقیقات‌قضائی است‌واقعیت امر را موکول به تصمیمات قضائی نموده و اضافه مینماید برای جلوگیری از مشوب نمودن اذهان از درج هرگونه اظهار نظرهای متفاوت از زبان اشخاص عادی دیگر که صلاحیتی در مسائل قضائی ندارند خودداری شود.

اینکه گفته شده است چک‌بابت خرید زمین داده شده صحیح نیست.

وضع مالی رضایتبخش

خبرنگار ما گزارش میدهد که صاحب حساب دارای وضع مالی رضایت‌بخشی است و عدم‌پرداخت چک به‌علت اختلافاتی است که با شاکی پیدا شده است.

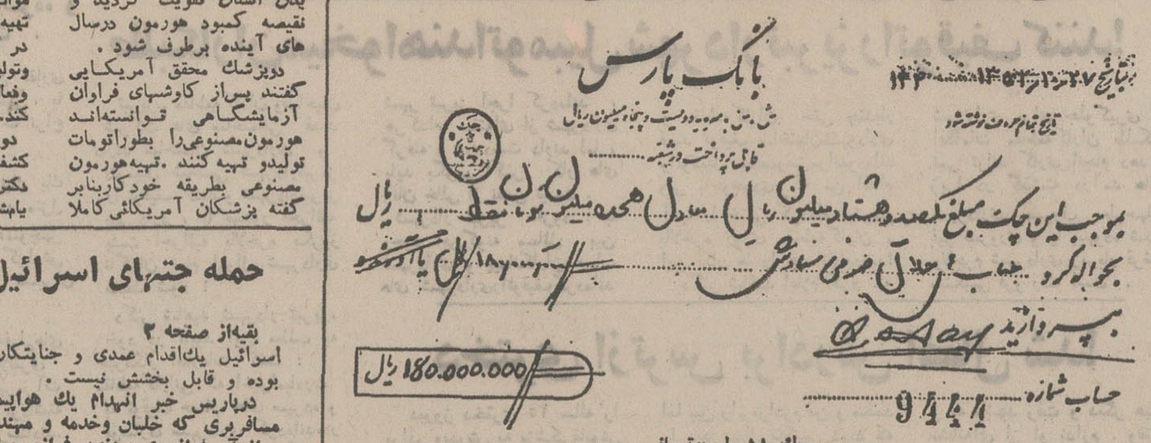

چک ۱۸ میلیون تومانی

هورمون مصنوعی انسان ساخته شد

پنسیلوانیا ـ دوتن از دانشمندان برجسته دانشگاه پنسیلوانیا دیشب اعلام کردند برای نخستین‌بار در تاریخ علم طب موفق شده‌اند به تولید خودکار هورمون انسانی دست یابند.

دویزشك آمریکائی درتشریح توفیق تازه پزشکی خودگفتند که هورمون مصنوعی سبب خواهدشد که‌بسیاری از غدد بدن انسان تقویت گردید و نقیصه کمبود هورمون درسال های آینده برطرف شود.

دویزشك محقق آمریکایی گفتند پس‌از کاوشهای فراوان آزمایشگاهی توانسته‌اند هورمون‌مصنوعی‌را بطوراتومات تولیدو تهیه کنند. «تهیه‌هورمون مصنوعی بطریقه خودکاربنابر گفته پزشکان آمریکائی کاملا جنبه تازگی دارد و موجب‌خواهد شد که نواقص هورمونی بدن درآینده بکلی برطرف شود.

هورمون مصنوعی خالص «آدرنو کورتی کوتوپین» یا «اکث» نام دارد و یک ماده شیمیائی طبیعی ضروری برای بدن است که‌فعالیت غدد بدن انسان را تسریع میکند. محققین آمریکایی در گزارشی که در نشریه جامعه شیمیائی آمریکا نوشته‌اند اعلام داشته‌اند که اینک موانع بکار بردن روش خودکار تهیه هورمون ازبین‌رفته و علیطب در آینده خواهد توانست با تهیه وتولید هورمونهای مصنوعی بمرشد وفعال کردن غده‌های بدن کمک کند.

دو محقق آمریکایی که به این کشف مهم پزشکی دست یافته‌اند دکتر «چوهائولی» و دیگری‌دونالد یامپیرو» از لابراتوآر پژوهشهای هورمونی سانفرانسیسکو هستند، این دو پزشک اعلام داشتند با تحولات جدید هورمونی که آنها بدید آورده‌اند اینک مولکولها در فاصله زمانی بسیار کم ـ چند هفته یا چند ماه ـ تهیه شوند. در حالیکه این مرحله درزمانهای سابق وباروشهای قبلی سالهابطول میانجامید.

دکتر «چوهائولی» همان شخصی است که چند سال پیش خبر جنجالی تسریع رشد قد انسان از راه مصرف هورمونها رامنتشر کرد. اما روش پیشنهادی او در تسریع‌فعالیتهای بیولوژیکی‌هورمون طبیعی ۱۰ درصد موثر افتاد.

وی دیشب اعلام کرد بر عکس روش سابق هورمون مصنوعی «اکث» فعالیت بیولوژیکی بدن را صددرصد افزایش میدهد.

حمله جتهای اسرائیل موجب اعتراض جهانی شد

بقیه از صفحه ۲

اسرائیل یك‌اقدام عمدی و جنایتکارانه بوده و قابل بخشش نیست.

دربارپس خبر انهدام یك هواپیمای مسافربری که خلبان وخدمه و مهندس پرواز آن فرانسوی بودندبر فرازصحرای سینا هیجان و خشم‌شدیدی در میان مردم بوجود آورده است. بلافاصله پس‌از رسیدن این‌خبر به پایتخت‌موریس شومان وزیرامور خارجه فرانسه سفیر اسرائیل را در پاریس به دفتر خود فرا خواند و درباره چگونگی حادثه از وی توضیح خواست.

در سازمان ملل‌متحد کورت‌والدهایم دبیر کل سازمان تنفرو انزجار شدیدخود را از فاجعه سرنگون شدن هواپیمای لیبی ازطرف شکاریهای اسرائیل ابراز داشت.

والدهایم بلافاصله پس‌از اطلاع از جریان این حادثه تلفنی با میسیون‌لیبی تماس گرفت و ضمن اظهار تنفر شدید از اقدام اسرائیل مراتب تسلیت خود را به دولت و ملت لیبی ابراز داشت. از طرف هیئت نمایندگی لیبی در سازمان ملل متحد نیز نامه شکایت‌آمیزی به شورای امنیت فرستاده شده است.

از اسرائیل دستور نمی‌گیرم

در لندن سخنگوی وزارت امور خارجه انگلیس در یك مصاحبه‌مطبوعاتی عمیقا از حادثه صحرای سینا و مرگ عده زیادی مردم بی گناه در جریان سرنگون شدن هواپیمای بوئینگ لیبی اظهار تاسف کرد.

سخنگوی رسمی وزارت امور خارجه انگلیس از هرگونه تفسیری در باره این حادثه خودداری کرد و همینقدر گفت این ماجرا ثابت می‌کند که باید هرچه زودتر راه حلی برای پایان دادن به بحران خاورمیانه پیدا شود.

در تل‌آویو گلدامایر و بسیاری‌از رهبران اسرائیل مراتب تاسف عمیق‌خود رانسبت به حادثه دیروز و تلف شدن عده‌ای بی‌گناه دراین حادثه ابراز داشتند. مقامات اسرائیل نسبت به نتایج این فاجعه و موج اعتراض شدیدی که بدنبال آن در سراسر جهان به وجود آمده سخت دچار وحشت‌شده‌اند.

هنوز از هویت قربانیان این حادثه و زخمی شدگان اطلاع دقیقی در دست نیست. گزارش‌هائی از منابع موثق بیروت رسیده است حاکی است که صالح بصیر وزیر امور خارجه سابق لیبی‌و همسرش نیز جزو مسافران‌بوئینگ ۷۲۷ بوده‌است.

تحقیقات کمیسیون ویژه اسرائیل ممکن است به بسیاری از سئوالاتی که تاکنون بیجواب مانده پاسخ‌بدهد.

«اسرائیل گالیلی» وزیر کشور اسرائیل از حادثه هوائی دیروزبعنوان «یك فاجعه واقعی» نام برد.

طبق اظهار مقامات اسرائیلی خلبان فرانسوی هواپیما در برابر دستور خلبانان جنگنده‌های اسرائیل که ازاوخواسته بودند در فرودگاه تل‌آویو فرود آید گفته بود من از اسرائیل دستور نمی‌گیرم.

برنامه تازه دولت برای سه استان ودوفرمانداری کل

بقیه از صفحه آخر

برنامه پنجم در مورد تهیه کار بیشتر برای مردم این استان برنامه هائی‌تنظیم گردیده است.

جاده زاهدان به چابهار دردست ساختمان میباشد و جاده های دیگری‌در این مناطق ساخته خواهد شد و راه ترانزیتی ایران به پاکستان و ایران به افغانستان از همین مناطق خواهد شد. امیدوارم روزی راه‌آهن پس‌از رسیدن به بندرعباس به زاهدان متصل گردد.

در مورد اکتشاف و بهره‌برداری معادن‌کشور گفتند یکی از فصول مهم برنامه پنجم‌بهره برداری از معادن میباشد و مسلما معادن‌سیستان‌و بلوچستان مورد بهره‌برداری قرار خواهد گرفت.

در سیستان وبلوچستان ۸ مرکز توسعه کشاورزی ایجاد شده است وهدف این است که‌جمعیت های پراکنده از نواحی ناسالم کشاورزی باین مراکز معال‌جذب شوند ودر این مورد اولویت بشرکتهای سهامی زارعی که در مناطق‌تاسیس میگردد داده‌خواهد شد.

آقای نخست وزیر همچنین تاکید کردند که سیاهوکلات ساخته‌خواهد شدوبا بهره‌برداری ازآن امکانات تازه‌ای از لحاظ کشاورزی بوجود خواهد آمد.

درمورد احتیاجات فرمانداری کل زنجان آقای نخست وزیر دستوردادند گروهی ازنمایندگان وزارتخانه‌های‌مختص‌برای‌بررسی احتیاجات عمرانی وصنعتی‌به‌آن منطقه اعزام گردند. بطوریکه اطلاع دارید تایکماه دیگر شهر زنجان دارای تلفن خودکارمی شود واشکالات تلفنی سایر شهرهای این منطقه بزودی‌رفع خواهد شد.

تقدیم بودجه کل کشور

نخست وزیر آنگاه ضمن اشاره به پیشرفتهای کشور از نظر تلفن‌های بین‌شهرها یادآورشد که‌این برنامه با سرعت درسراسر مناطق کشور پیاده می شود.

در مورد کمبود پزشک در کشور گفت که این یک مشکل جهانی است و ما سعی داریم‌با استخدام پزشک از هرجائی که ممکن باشد احتیاجات‌مملکت را حتی‌المقدور تامین کنیم.

آقای نخست وزیر در این جلسه از همکاری صمیمانه قوه مقننه با دولت تشکر کرد.

آقای نخست وزیر از نمایندگان که سالروز تولد ایشان راتبریک گفته بودند تشکر کرده و از راهنمائی‌های‌رئیس‌مجلس‌شورای ملی سپاسگزاری نمود و گفت قول میدهم با همکاری های نمایندگان‌مجلسین‌تاسرحد امکان بکوشیم‌که‌بیش‌از پیش رضامندی خاطر خطیر شاهنشاه آریامهر و مردم ایران فراهم گردد.

نخست وزیر یادآور شدلایحه بودجه سال ۱۳۵۲ کل کشور را روز سه‌شنبه به مجلس‌تقدیم خواهد کرد.

مدیران آژانسهای هوائی انگلستان در ایران

گروهی از مدیران ونمایندگان آژانسهای هواپیمائی انگلستان، بمنظور آشنائی با جاذبه های توریستی ایران و دیدار از پیشرفت مملکتی، بنا بدعوت هواپیمائی ملی ایران که در اسفند ماه جاری دوازدهمین سال فعالیتهای خود را آغاز کرد از بدو تاسیس با فراهم ساختن موجباتی برای آشنائی آژانسهای مسافربری هوائی با جاذبه های توریستی ایران، بسهم خود در زمینه شناساندن ایران بخارجیان گامهای سودمندی برداشته است. مدیران آژانسهای مسافربری انگلستان که‌بدعوت «هما» بایران‌آمده‌اند، طی مدت اقامت خود از شهر های دیدنی ایران دیدار بعمل خواهند آورد.

عکس، مدیران و نمایندگان آژانسهای مسافربری انگلستان را هنگام ورود بتهران درکنار هواپیمای بوئینگ ۷۰۷ «هما» نشان میدهد.

فرش خواجه نصیر
بهترین خریدار فرش نوو کهنه و سائیده‌جهت‌صادرات‌تلفن ۷۵۲۶۹۰ آ ـ ۸۷۵۰۸

کلاسهای انگلیسی انجمن ایران‌وآمریکا
ثبت نام‌برای کلاسهای فشرده که در ساعات‌هشت الی نه وسه ربع و ده الی یازده‌و سه ربع صبح و دو الی سه‌و سه ربع‌بعد از ظهرپنج روز د رهفته تشکیل میشوند در روز شنبه پنجم اسفند ماه برای دانشجویان قدیم و یکشنبه ششم اسفند ماه‌برای داوطلبان جدید از ساعت هشت‌ونیم صبح‌الی یك‌ونیم بعدازظهر بعمل‌می‌آید. در این دوره علاوه بر کلاس های ساختمان اصلی کلاس هائی نیز در کانون فرهنگی انجمن واقع در خیابان وزرا دایر میباشد. ثبت نام برای کلیه کلاسها در ساختمان خیابان وصال شیرازی شماره ۷۵ انجام میشود.
امتحان تعیین کلاس برای داوطلبان جدیدپنجشنبه هر هفته بعمل می‌آید.

نمایشگاه اتومبیل خیام ـ یزد
خیابان فرح ـ جنب جایگاه روحانیون
تلفن ۲۲۱۳ ـ انواع اتومبیل
آ ـ ۸۷۴۳۴

باطلاع اعضای پیوسته انجمن ریاضی ایران میرساند
که دومین مجمع عمومی انجمن از ساعت ۱۶ و نیم تا ۱۸ ونیم روز جمعه ۱۰ر۱ر۵۲ در محل برگزاری چهارمین کنفرانس ریاضی کشور (دانشگاه تهران) تشکیل خواهد شد.
شورای اجرائی انجمن ریاضی ایران
آ ـ ۲۶۸۵۵

پذیرش دانشجوی خلبانی
نیروی هوائی شاهنشاهی با شرایط زیر دانشجو جهت دانشکده خلبانی استخدام می نماید:
الف ـ شرایط نام نویسی:
۱ـ تابعیت دولت شاهنشاهی و متدین به یکی از ادیان رسمی کشور (اسلام ـ مسیحی ـ کلیمی ـ زرتشتی).
۲ـ دارا بودن حداقل دیپلم کامل متوسطه‌رشته های (ریاضی. طبیعی. ادبی)
۳ـ قبول شدن از معاینات جسمی و آزمایش استعداد خلبانی و داشتن حداقل قد ۱۶۱ سانتیمتر.
۴ـ حداکثر سن ۲۴ و برای کسانی‌که خدمت زیر پرچم را انجام داده‌اند ۲۵ سال میباشد.
۵ـ نداشتن همسر و کسان تحت تکفل.
ب ـ مدت تحصیل
حداقل مدت تحصیل در دانشکده دو سال در داخل یا خارج از کشور میباشد.
حقوق و مزایا:
۱ـ دانشجویان در سال یکم حداکثر تا ۸ ماه ماهیانه ۷۷۰۰ ریال و بلافاصله پس از آغاز پرواز ۱۳۹۵۰ ریال و در سال دوم ماهیانه ۱۴۵۷۵ ریالو در سال سوم ماهیانه ۱۵۲۰۰ ریال به عنوان حقوق و حق پرواز دریافت میدارند. ضمنا چنانچه دانشجویان برای ادامه تحصیل به خارج از کشور اعزام شوند علاوه بر حقوق و مزایای مذکور از فوق‌العاده تحصیل نیز استفاده خواهند نمود و هزینه زیست‌و پوشاک‌آنان نیز با نیروی هوائی شاهنشاهی میباشد.
۲ـ دانشجویانی که دوره تحصیل را با موفقیت طی نمایند به درجه ستوان دومی مفتخر و اولین حقوق آنان معادل ۳۶۷۵۰ ریال ودر صورت‌خدمت درخارج از مرکز ماهانه تا ۴۳۷۵۰ ریال میباشد بعلاوه‌داوطلبان دانشکده افسری خلبانی نیروی هوائی شاهنشاهی‌پس از اتمام دوره و نیل به درجه افسری از مزایائی‌نظیر: پس‌انداز تامین بانک سپه (که برای دوران خدمت ۳۰ساله باتوجه به مبلغ پس‌انداز و مبلغ معادل‌آن که بلاعوض از بودجه وزارت جنگ اضافه میشودوبهره مربوطه، جمعا تا حدود سه میلیون ریال بالغ می گردد). وام مسکن بانکسپه. خانه های سازمانی واگذاری با استاندارد مناسب، درمان رایگان خودو خانواده تحت تکفل بوسیله بیمارستان ها و درمانگاه های نیروی هوائی شاهنشاهی، خریداز فروشگاه های ارتشی با تخفیف قابل ملاحظه و غیره. بهره‌مند می شوند.
داوطلبین می توانند برای کسب اطلاعات بیشتر و ثبت نام با در دست داشتن فتوکپی گواهی‌نامه تحصیل. عین شناسنامه (بفرم جدید عکس‌دار) و ۲۲ قطعه عکس ۳×۴ تا تامین احتیاج همه روزه ازجمله روز های پنجشنبه و جمعه صبح ها از ساعت ۸ الی ۱۲ به فرماندهی آموزش های هوائی واقع در خیابان تهران نو ایستگاه فرودگاه مراجعه نمایند.
نیروی هوائی شاهنشاهی
آ ـ ۸۷۲۱۰

SALES MANAGER DESIGNATE
Tehran
Age over 28
Earnings in the region of Rls. 120,000 p.m. plus fringe benefits

The Iranian subsidiary of a world famous international company wishes to recruit a dynamic person who will report to the Sales Director, and be responsible for organising the national sales effort of the company's product range of electro-mechanical capital equipment. The initial appointment will be as Sales Engineer, preparatory to promotion as Sales Manager within a year.

Candidates must be Iranian with a relevant technical background and must display aggressive selling qualities coupled with an outstanding record of proven salesmanship in the field. They should be able to conduct negotiations at senior management levels with major customers in the public and private sectors. Future prospects for personal development and career advancement are very good.

Applicants should send their resumes in confidence to Mr. P. Recordon, Managing Director, Coopers & Lybrand Management Consultants Ltd. P.O. Box 1993, Tehran or telephone him at 835071, within ten days. Applicants' details will only be passed to the client after the applicant has given his approval by correspondence or at the preliminary interview.

اگر برای نوروز برنامه مخصوصی میخواهید از تورهای لوفت‌هانزا استفاده کنید

لوفت‌هانزا برنامه تورهای آمریکای جنوبی و شمالی را با پروازهای اکونومی و هتلهای درجه ۱ مخصوص ایام نوروز را تقدیم میکند.

آمریکای‌جنوبی و نیویورك تاریخ‌حرکت ۲۹ اسفند ـ مدت ۲۴ تا ۲۸ روز

مسیر: تهران ـ ریودوژانیرو ـ برازیلیا ـ سائوپولو ـ مونته‌ویدئو ـ بوئنوس‌آیرس ـ سانتیاگو دوشیلی ـ نیویورك ـ تهران.

IT3 LH2 AP82 قیمت ۱۱۸۵۰۰ ریال.

آمریکای شمالی ـ تاریخ حرکت ۲۷ اسفند مدت ۲۱ روز.

مسیر ـ تهران ـ نیویورك ـ واشنگتن ـ سانفرانسیسکو لوس‌آنجلس ـ بوفالو ـ آبشار نیاگارا ـ لندن ـ تهران.

IT3 LH20 T26 قیمت ۸۸۵۰۰ ریال.

برای اطلاعات بیشتر و دریافت برنامه سایر تورهای اروپائی با قسمت توریستی لوفت‌هانزا خیابان تخت‌جمشیدشماره ۳۱۱ تلفنهای ۷۵ـ۸۲۲۰۷۱ و یا آژانس مسافرتی خود تماس بگیرید.

لوفت هانزا
هرروز ساعت ۷ صبح با بوئینگ ۷۰۷ به اروپا

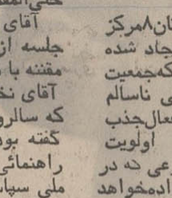

هرغ ایده‌آل
بامقاومت بی‌نظیر و بازده عالی
سودآورترین مرغ تخم‌گذار است
شرکت پولت
خیابان آیزنهاور مقابل وزارت کار تلفن: ۹۶۲۶۲۷

تلفن سرویس حوادث ۳۱۱۲۱۲

پروین غفاری و شوهرش زدوخورد کردند

پروین غفاری

پزشکی قانونی برای منوچهر مرآت یکهفته مدت درمان تعیین کرد

★ هنرپیشه فیلمهای فارسی ادعاکردشوهرش بعلت‌مستی از پله سقوط کرده و مجروح شده است .

ظهر دیروز ، پروین غفاری هنرپیشه فیلمهای فارسی ، با شوهرش منوچهر مرآت نزاع کردند.

در این نزاع که بدنبال یك مشاجره لفظی شدید در منزل پروین شروع شد ،منوچهر مرآت زخمی شد .گزارش خبرنگار ما در شمیران حاکیست :

جریان نزاع هنرپیشه‌فیلم‌های فارسی و شوهرش بکلانتری دوتجریش کشیدومنوچهرمرآت را بخاطر جراحتی که برداشته بود،به‌پزشکی قانونی‌فرستادند. در اداره پزشکی قانونی،برای شوهر پروین غفاری ، یك‌هفته مدت درمان تعیین گردید و پرونده‌ای در این زمینه‌تشکیل شد .

خبرنگار اطلاعات در شمیران در گزارش خود اضافه میکند: پروین غفاری در بازپرسی ادعا کرد منوچهر ، پیش از آنکه بخانه برسد ، مشروب خورده و مست شده بود و به این جهت وقتی وارد خانه شد و خواست از پله های آهنی بالابرود ، به علت عدم تعادل خود ، از پله های بالا ،بزمین سقوط کرد و بهمین علت ، جراحاتی به او واردآمد . بازپرس پرونده ، دیروز پرونده نزاع پروین غفاری و شوهرش را برای تکمیل به کلانتری مسترد داشت تا مجددامنوچهر به پزشکی قانونی اعزام شودو معلوم گردد ، علت‌جراحات، براثر سقوط بوده و یا هنگام نزاع واردآمده است .

طلبکاران میخواهنداتومبیل شهردار تبریز راتوقیف کنند!

تبریز- مقاطعه کاران وصاحبان شرکت های ساختمانی قصد دارند ساختمان شهرداری و اتومبیل شخصی شهردارتبریز را توقیف کنند و شهردارتبریز بیم دارد ، با صدور اجرائیه پشت اجرائیه بالاخره یکروز ناگهان تمام اموال شهرداری ضبط شود !

دکتر شاهید شهردار تبریز، خود در تایید این مطلب به خبرنگار اطلاعات گفت : مقاطعه کارانی که اخیرامبادرت به توقیف حساب های سپرده و نوسازی شهرداری کرده‌اند،در قبال طرحهای عمرانی که در شهر تبریز اجرا کرده‌اند ، هر کدام، سفته‌ای از شهرداری گرفته و در دست دارند اما ، باید بگویم اکثر کار های آنان خالی از نقص نیست .

شهردار تبریز افزود : با وجود این گونه مسائل بین شهرداری و پیمانکاران،حساب های شهرداری‌راتوقیف کرده‌اند و مقاطعه کاران حتی چندبار قصد توقیف ساختمان‌شهرداری واتومبیل مخصوص‌مرانموده‌اند ولی با وجودی که من اقدام آنها را خنثی کرده‌ام میترسم بالاخره روزی مقاطعه کاران ، این کار ها را هم انجام‌دهند!

دکتر شاهید اعلام کرد که شهرداری برای جلوگیری از اقدامات مقاطعه کاران طلبکار نمی تواند کاری انجام دهد ، زیرا در گذشته درآمد های شهرداری مصروف طرحهای غیر ضروری و یا بیهوده شده ولاجرم شهرداری زیربار قرض سنگینی فرو رفته است .

دختری ازترس برادرش اغفال شد!

دیروز دختری ۱۵ ساله را برادر وپدرش به پزشکی‌قانونی آورده بودند که بدانند در مدت سه‌شبی که او از خانه فرار کرده است آیا اغفال شده‌است یا نه ؟ از معصومه سئوال‌شد چراازخانه فرار کردی او گفت من از خانه فرار نکردم بلکه با دوست پسرم محمد فقط چند ساعتی میخواستم بگردش بروم باتفاق‌محمد سوار تاکسی شدیم اما بین راه برادرم من و محمد را دید دنبال تاکسی دوید که مرا دستگیر کند اما موفق نشد من وقتی ماجرا را اینطوردیدم از ترسم دیگر بخانه نیامدم و شبهارادرشاه عبدالعظیم به‌صبح میرسانیدم . او درپزشکی‌قانونی گفت من اغفال شده‌ام اما محمد مرا اغفال نکرده سال گذشته با جوانی که در بازار کار میکرد دوست شدم‌و او مرا اغفال کرد و به مشهد رفت و دیگر هیچ نشانه‌ای از او ندارم . وقتی به معصومه گفته شد اگر دروغ بگوئی بعد از معاینه ، پزشکان متوجه میشوند که کی اغفال شده‌ای . راضی به معاینه نشد و به پدرش گفت بیابرویم پیش محمد من حقیقت را بتو خواهم گفت محمد را مامورین دستگیر کرده و فعلا دربازداشت است.

جوانی به۱۰۰سال زندان‌مجرد محکوم‌شد!

اصفهان ـ جوان ۲۴ساله‌ای بنام علی ملاپروانه که دست به جعل ۲۵ فقره چك زده بود ، در دادگاه جنائی‌اصفهان به ۱۰۰ سال حبس‌مجردمحکوم شد.

علی از سالها قبل ، نزد شخصی بنام مصطفی خندان که مغازه بلور فروشی معتبری داشت کار می کرد و کاملا اعتماد وی رابخود جلب کرده بود تا این که چندی پیش با فرصتی که بدست آورد به جعل امضای مصطفی پرداخت و ۲۵ فقره چك از دسته چك های متعدد او را جعل کرد .

وی ، بدنبال شکایت‌مصطفی دستگیر شدو در دادگاه‌جنائی اصفهان برای ربودن هر برك چك به ۲سال و برای جعل‌هر برك چك نیز به ۲ سال دیگر و مجموعا برای ۲۵ فقره چك به یکصد سال زندان محکوم گردید که بنا به رای دادگاه، اشد مجازات ، یعنی ۲ سال حبس مجرد ، در مورد وی اجرا می‌شود.

دختری ، همکلاسی خودرا فریب داد !

شمیران ـدختر۱۸ساله‌ای بنام افسانه ، که همکلاسی۱۶ ساله خود را با دو پسرجوان به رامسر برده بود ، طبق قرار بازپرس دادسرای شمیران زندانی شد.

یکی از این دوپسرجوان که دوست افسانه بودوحبیب نام دارد نیز ، همراه‌افسانه روانه زندان گردید.

افسانه به همکلاسی ۱۶ ساله خود زهرا گفته بود که باتفاق حبیب و دوست دیگرش منوچهر به کرج خواهند رفت و او را هم‌دعوت کرده بود که همراه آنها برای تفریح به کرج برود.

اما افسانه ، همکلاسی‌خود را ، همراه دو پسر جوان بجای کرج به رامسر بردو در آنجا ، حبیب در صدد فریفتن زهرا برآمد ، امابا مقاومت شدید وی روبرو شد و به منظور خود دست‌نیافت.

زهرا پس از بازگشت از رامسر ، جریان راباوالدین خود در میان گذاشت وپدر او ، علیه عاملین‌واقعه‌شکایت کردو براساس شکایت او حبیب‌وافسانه‌زندانی‌شدند.

هویت‌مقتول‌حادثه شهرری‌معلوم شد

بدنبال خبر کشف جنازه جوانی در شهر ری که پس از ضرب‌و جرح با ضربات شلاق یا زنجیر به قتل رسیده بود هویت مقتول‌روشن گردید.

وی حمید هادی‌پور نام دارد و ۱۵ساله است جنازه او را نگهبان یك کارخانه در بیابان های اطراف خیابان خراسان یافته‌بود.

ماموران ژاندارمری از روی آثار چرخهای اتومبیلی که‌در کنار جسد دیده شده‌توانستند شماره اتومبیل وانت راکه‌جسد توسط آن حمل می‌شد پیدا کنند.

پیکان وانت شماره ۹۹۶۸۷ تهران که متعلق به حسین کریمیان است اکنون بدست آمده ولی از راننده آن که‌متهم به قتل نیز می‌باشد اثری در دست نیست. ماموران ژاندارمری هاشم آباد با در دست‌داشتن عکس حسین فعالیت خود را برای دستگیری‌او آغاز کرده‌اند.

حمید هادی‌پور مقتول حادثه در خیابان مولوی درهمسایگی پارکینگی که عباس کریمیان پدر متهم به قتل در آنجا زندگی میکرد سکونت داشت. جنازه حمید برای تعیین علت مرك و نوع آثار ضرب وجرح در پزشکی قانونی تحت معاینه است.

رمال درخانه شماره ۱+۱۲ دستگیر شد!

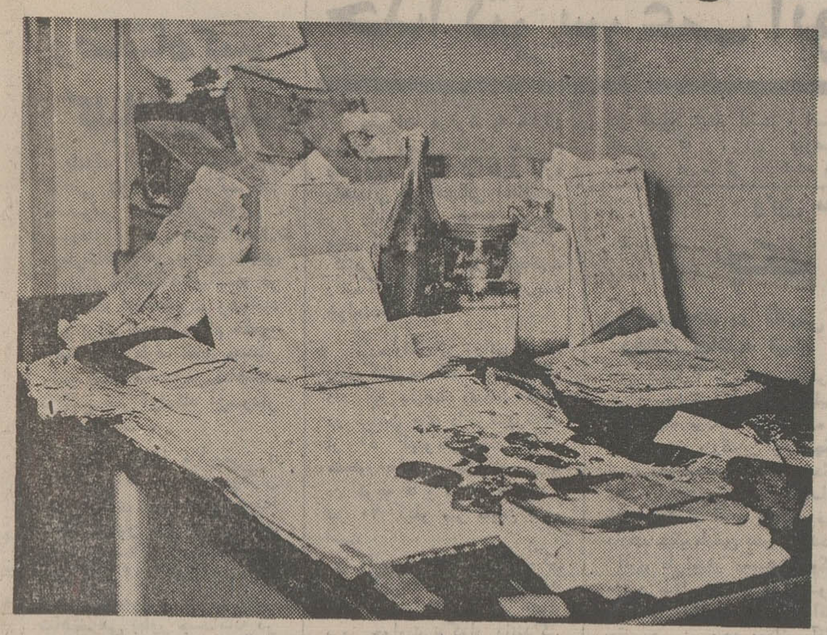

وسائل رمالی که در خانه ۱ + ۱۲ بدست آمد

شعبه شهناز ـ خبرنگار اطلاعات : بعداز ظهردیروز ماموران تجسس کلانتری ده تهران بسرپرستی سرکار سروان ایرجی‌زاده بخانه رمالی بنام جمال اجاقی واقع در خیابان ناصری ، کوچه مسعودی پلاك ۱+۱۲ مراجعه کرده و او را با عده‌ای مشتری دستگیر و بکلانتری‌جلب کردند !

جمال از مدتها پیش در این خانه که ظاهرا شماره‌اش در «نحس!» بود ، به رمالی اشتغال داشت ومردم‌ساده‌دل را با نوشتن دعا و دادن اوراد مختلف سر کیسه می کرد.

در لحظه مراجعه ماموران بخانه مزبور ، بیست و سه نفر به انتظار نوبت بودند که از این عده سه نفر مرد و بقیه زن بودند و آنها هم به کلانتری جلب‌شدند. جالب آنکه سروان ایرجی‌زاده به‌بهانه‌اینکه‌سردرد شدیدی دارد که پزشکان از معالجه‌اش بازمانده‌اند و به دعا احتیاج دارد ، وارد خانه رمال گردید و او ومشتریانش را بدام انداخت . رمال مزبور با پرونده ووسائل رمالی که در خانه‌اش بدست آمد به اداره آگاهی اعزام گردید. وی از پنجاه ریال تا هرقدر که بقول معروف تیغش می برید ، از مشتریان ساده‌لوحش پول می گرفت ومشتریانش از بیست سال تا شصت ـهفتاد سال داشتند !

اسب رم کرد وصاحبش را بکشتن داد

دیروز مردی بنام احمد در حالیکه بار گاریش تیرآهن بود هنگام‌خروج از بنگاه دستمالچی ناگهان اسب از صدای تیرآهن ها رم کرد . احمد دهانه‌اسب را محکم گرفت و کوشش کرد که اسب را نگهدارد اما موفق نشد و در اثر ضربات تیرآهن احمد بسختی مجروح شد .

مامورین او را بلافاصله به بیمارستان سینا بردند اما معالجات‌موثر واقع نشد وجنازه متوفی جهت صدور جواز دفن به پزشکی قانونی حمل شد .

دادستان ماکو سوپر بزرك شهررا لاك ومهر کرد !

★ شهرماکو ، با تعطیل این سوپر با مشکل تامین گوشت مواجه شد

تبریز ـ دیروز مدیر سوپر گوشت «آریا»ی ماکو ، بطور ناگهانی ناپدید شد و جستجو برای یافتن او آغازگردید.

این سوپر بزرك نیمی از گوشت مصرفی شهر یکهزارو سیصدنفری ماکورا توزیع می کردو بدنبال ناپدید شدن میرجلیل تبریزی ، مدیرپور، عده‌ای از مردم که‌ازاو طلبکار هستند علیه وی‌شکایت کردند.

بقرار اطلاع، مجموع بدهی میرجلیل حدود نیم میلیون‌ریال میباشد .

دادستان ماکو بدنبال‌دریافت تعدادی شکایت علیه میرجلیل دستور داد ، سوپر گوشت مذکور را تعطیل کنند وبراین اساس ، این‌مغازه‌لاك‌و مهرشد. با تعطیل سوپر گوشت‌بزرك ماکو ، عده‌ای از مردم این شهر دیروز در مضیقه گوشت قرار گرفتند و عده‌ای موفق به تهیه و خرید گوشت موردنیاز خود نشدند .

«وقتیکه زنهادم داشتند» را دیدید ، پسندیدید ، خندیدید و ... حالا ببینید که اگر زنهای دم‌دار ناگهان دم‌بریده شوند چه غوغائی از خنده وشادی بپامیشود !

از امشب فقط در سینما پولیدور

لاندو بوزانکا . سنتا برگر درفیلم رنگی
زنهای دم بریده

گیشه سینما پولیدور همه روزه برای رزرو بلیط آماده‌است

برای مردانیکه شیك میپوشند
برای جوانان امروزی
مدلهای کارلوس : شیك وظریف . برمودا : راحت وبادوام . سهند : سبك وراحت . مونت کارلو : سبك وزیبا
درتمام فروشگاه‌های کفش ملی
MELLI SHOE

نام‌نویسی شرکت کنندگان در امتحان اختصاصی پرستاری اردیبهشت ماه ۱۳۵۲ از ۱۹ تا ۲۴ اسفندماه جاری دراداره کل امور پرستاری ومامائی وزارت بهداری (چهارراه یوسف‌آباد)انجام خواهد گرفت .
انجمن پرستاران ایران
آ-۸۷۷۰۸ ۱-۲

کف‌پوش پلاستیکی
متر مربع ۱۶ تومان
تلفن ۶۶۱۷۴۴

رستوران تاچارا
غذای عالی بانوای گیتار
آدرس روزولت شمالی خیابان زهره‌شماره ۴ تلفن ۸۳۱۶۷۵
آ-۸۷۳۵۶

آغاز دومین‌هفته نمایش فقط در
شهر قصه
نمایش دهنده آثار سینمائی برتر
فیلمی بزرك ، باشکوه و گیرا از عشقها و موسیقی نابغه جهان «چایکوفسکی»

سئانسها ۱۱ صبح ـ ۲٫۳۰ ـ ۵ـ ۷٫۳۰ـ ۱۰ بعد از ظهر

از امشب
در سینما های : فلور
دروازه طلائی

فرش روزولت
خریدارفرشهای کهنه‌سنگین قیمت . میدان ۲۵ شهریور
تلفن ۸۲ و ۸۳۴۴۸۱

مجالس ترحیم

العلماء ورثة الانبیاء

درگذشت مرحوم شیخ‌الطائفه حجةالاسلام حاج شیخ محمدحسین فرقانی پدر بزرگ دانشمند عالیقدر آقای حاج سید عبدالرضا حجازی را در اصفهان باطلاع میرساند روز شنبه ۵ر۱۲ر۵۱ از ساعت ۶ر۵ تا ۵ر۸ بعد از ظهر در مسجد امام زمان(ع)خیابان آیزنهاورمجلس‌تذکر برگزاراست.

الاحقر سید علی الخوانساری

او مرد خدا بود و تمام عمر خویش را در قرآن شناسی گذرانید . برای اولین بار کلام خدا را یادم داد و در راه تحصیل علوم اسلامی تنها مشوقم بود . شرکت در مجلس تذکر فوق‌الذکر موجب تسلیت خواهد بود .

سید عبدالرضا حجازی واعظ

رحلت عموی معظم حجةالاسلام آقای فرقانی را باطلاع میرساندازکلیه‌همشهریان محترم‌آقایان اصفهانیها وشهرضائیها دعوت میشود در مجلس مذکور شرکت فرمایند .

سرهنگ اخگر

بواعظ ارجمند آقای سید عبدالرضا حجازی و سایر بازماندگان آن مرحوم مصیبت وارده را تسلیت میدهیم .

نمایندگان آذربایجان شرقی

بانهایت تاسف بدین وسیله فوت مرحوم جناب آقای دکتر جواد امین پور که از مردان متدین و اطباء حاذق و خدمتگذار بودند باطلاع‌دوستان و آشنایان میرساند مجلس ترحیم آن مرحوم از ساعت ۳ الی ۵ بعد از ظهر شنبه‌پنجم اسفند در مسجد مجد منعقد میباشد .

دکترامین ـ اهری ـ دکتر بهادری ـ پدرامی ـ پزشکی ـ دکتر پیرا ـ دکتر پناهی ـ پسیان ـ دکتر حکمت ـ حق‌شناس ـ دکتر خطیب شهیدی ـ دکتر جهانشاهی ـ دیهیم ـ دکتردادفر ـ ذهتاب فرد ـ صدقیانی‌زاده ـ طلوعی ـ دکتر غلامرضا عدل ـ مهندس فیروز عدل ـ فریدون فر ـ کورانلو ـ دکترلقمان‌ادهم ـ دکتر موسوی ـ علی مرندی ـ دکتر نائینی .

بانهایت تاسف و تاثر درگذشت آقای دکترجواد امین‌پور پزشک بازنشسته صدیق و خدمتگذار را باطلاع همکاران میرساند مجلس ختم آنمرحوم از ساعت ۳ الی ۵ بعد از ظهر روز شنبه ۵ اسفند درمسجدمجدمنعقدمیباشد.

سرلشگر دکتر صفائیلی

بسمه تعالی

فقدان دانشمند صالح و متقی جناب آقای دکتر جواد امین‌پور طاب ثراه که عمر بابرکت خود را در راه خدمت بمردم و مصالح اجتماع مصروف داشته موجب تاثر عمیق گردید به همین مناسبت مجلس ختم فقید سعید شنبه بیستم محرم الحرام از ساعت ۳ الی ۵ بعد از ظهر در مسجد مجد برقرار است امید است علاقمندان بمنظور تسلیت‌بازماندگان و طلب مغفرت جهت آن مرحوم در مجلس مزبور شرکت فرمایند .

سید رضی شیرازی

بدینوسیله‌درگذشت آقای دکتر جواد امین‌پور ابوی آقای علی اکبر امین‌پور مدیر قند و شکر استان کرمان راباطلاع میرساند مجلس ختم فقید سعید از ساعت ۳ الی ۵ بعد از ظهر روز شنبه ۵ر۱۲ر۵۱ در مسجد مجد منعقد خواهد بود .

سازمان قندوشکر

بانهایت تاسف درگذشت مرحوم دکتر جواد امین‌پور پدر آقای حبیب‌الله امین‌پور رئیس تعمیرات و نگهداری منطقه چهار را باطلاع دوستان و آشنایان میرساند .

مجلس ترحیم آن مرحوم در روز شنبه ۵ر۱۲ر۵۱ از ساعت ۳ الی ۵ بعد از ظهر در مسجد مجد برگزارخواهد بود .

شهرداری منطقه چهار

بانهایت تاثر درگذشت جناب آقای دکتر جواد امین‌پور پدر بزرگوار و بزرگ خاندان را باطلاع میرسانیم . مجلس ختم مردانه و زنانه از ساعت ۳ تا ۵ بعد از ظهر روز شنبه پنجم اسفند در مسجد مجد منعقد است .

مهرانگیز مدقالچی (امین‌پور) . علی اکبر . محمد علی . حبیب‌الله و منوچهر امین‌پور .

خانواده های : مجلسی . مدقالچی . بشارت‌پور . بشارت‌زاده . اسدپور . زاهدی . مولویان .اسدی . ذره‌پرور . رضوی . قویدل . همایون‌فر . حکیمیون . اسکندری‌پور . ترابی‌نژاد . مهدیه . اصغری . شفیق . موثقی . کیهان‌وفا . شریعتمداری . احمدی . شهابی . بیگلری . نفیسی‌آذر . ایرانفر . رضائی . اشراق هدایت .مولوی . کوشش . رزاقی . غفارزاده .

ضایعه ناگوار را بعموم افراد خانواده های عزادار بویژه بازماندگان آن مرحوم تسلیت میدهیم .

باکمال تاسف درگذشت ناگهانی آقای حسین نیستانی را باطلاع دوستان و آشنایان میرساند .

تشییع جنازه آن مرحوم روز جمعه چهارم‌اسفند ساعت ۹ صبح از منزل شخصی واقع در عباس‌آباد خیابان وزراء خیابان نوزدهم انجام خواهد شد .

خانواده های : نیستانی ، طاهری ، ابراهیمی ، فلاح‌زاده ، نبیلی ، هدائی ، رحیمی ، نوش‌آبادی ، ستوده‌نیا ، دکتر راسخ ، روحانی اردکانی ، روحانی ، هلاکوزاده ، بدیعی ، عامری ، خدادوست ، دکتر افلاطونی ، دکتر احمدیه ، معانی ، وحدتی .

آ ـ ۸۷۷۶۲

بعموم افراد خانواده های عزادار بویژه بازماندگان آن مرحوم مصیبت وارده را تسلیت میدهیم .

با اظهار تسلیت به بازماندگان و تاسف از درگذشت ناگهانی شادروان میرمظفرالدین خمسی پدر گرامی آقای مهرداد خمسی معاون مدیریت امور اجرائی این مرکزباطلاع همکاران و دوستان میرساند . مراسم ترحیم زنانه و مردانه فقید سعید از ساعت ۳ تا ۵ بعد از ظهر روز شنبه ۵ر۱۲ر۵۱ در خانقاه صفی علیشاه برگزار میشود .

مرکز آمار ایران

مدیران و کارکنان شرکت تضامنی آبیاری طباطبائی و شرکاء

با نهایت تاثر و تاسف فوت مرحوم میرمظفرالدین‌خمسی ابوی گرام جنابان آقایان مهندس مهرداد خمسی و مهندس خسرو خمسی را باطلاع کلیه دوستان و آشنایان میرساند. ضمن عرض تسلیت بکلیه بازماندگان آنمرحوم مجلس تذکر و ترحیم مردانه و زنانه آن فقید سعید از ساعت ۳ تا ۵ بعد از ظهر روز شنبه ۵ اسفند ماه در خانقاه صفی علیشاه منعقد است .

سرهنگ طباطبائی ـ حسن طباطبائی

با اندوه و تاثر فراوان فوت شادروان میرمظفرالدین‌خمسی همسر و پدر گرامی خود را باطلاع کلیه بستگان و دوستان‌و آشنایان میرساند .

مجلس ترحیم زنانه و مردانه آن فقید سعید روزشنبه ۵ اسفند از ساعت ۳ تا ۵ بعد از ظهر در خانقاه صفی علیشاه منعقد خواهد بود

ملک خمسی (یزدان پناه)ـ مهرداد خمسی ـ خسرو خمسی ـ افسانه خمسی ـ فتانه خمسی ـ پریرخ خمسی(صنیعی)

با اندوه فراوان درگذشت میرمظفرالدین‌خمسی را باطلاع کلیه خویشان و نزدیکان میرساند .

مجلس تذکر و ترحیم آن فقید سعید از ساعت ۳ تا ۵ بعد از ظهر روز شنبه ۵اسفند ماه در خانقاه صفی‌علیشاه‌منعقد خواهد بود .

خانواده های خمسی ـ صنیعی ـ حاتمی ـ دفتریان ـ شهبازی ـ اسلام‌پناه ـ معادی ـ یزدان‌پناه ـ معصومی آل‌آقا ـ اسطوت ـ پوریائی ـ اشتری .

بانهایت تاسف درگذشت آقای رحمت الله قوامی را باطلاع میرسانیم مجلس ترحیم زنانه و مردانه روز جمعه چهارم اسفند از ساعت ۴ الی ۶ بعد از ظهر در منزل شخصی آن مرحوم واقع در تجریش خیابان دربند کوچه عامری شماره ۲۲ منعقد میباشد .

دکتر شاهپور قوامی ـ سرگرد فریدون قوامی ـ روح‌اله قوامی ـ دکتر محمد صدقی ـ لطفعلی صدقی ـ یحیی ملکیان حسین راسخ ـ محمد ناصری ـ سرهنگ جابری انصاری ـ سروان ناصر قوامی ـ عبدالحمید قوامی .

آ ـ ۸۷۷۷۲

بعموم بازماندگان آن مرحوم مصیبت وارده راتسلیت میدهیم .

بانهایت تاسف‌درگذشت شادروان بانو توران‌میرسپاسی مادرگرامی‌جناب آقای مهندس محمود میرسپاسی عضو هیئت مدیره سندیکای کارفرمایان صنعت نساجی نخی ایران را باطلاع میرساند .

مجلس ترحیم از ساعت ۵ تا ۷ بعدازظهر روز شنبه ۵ر۲ر۱۳۵۱ درخانقاه صفی‌علیشاه برگزارخواهدشد.

سندیکای کارفرمایان صنعت نساجی پنبه‌ای و الیاف مصنوعی ایران

بانهایت‌تاسف درگذشت شادروان بانو توران میرسپاسی مادر گرامی جناب‌آقای مهندس محمودمیرسپاسی عضو هیئت مدیره‌این‌شرکت راباطلاع میرساند.مجلس‌ترحیم ازساعت ۵تا۷ بعدازظهرروزشنبه ۵ر۱۲ر۱۳۵۱ درخانقاه صفی‌علیشاه‌برگزار خواهد شد .

شرکت سهامی خاص تدارکات صنایع نساجی

باکمال تاسف درگذشت بانو توران میرسپاسی مادر گرامی دوست عزیزمان مهندس محمود میرسپاسی را ضمن تسلیت به فامیلهای محترم میرسپاسی و طریقتی به اطلاع میرساند . مجلس ختم زنانه و مردانه روز پنجم اسفند از ساعت ۵ تا ۷ بعد از ظهر در خانقاه صفی علیشاه برگزار میشود .

حسین شاهق ـ محمد خیرالعموم ـ حسام‌الدین‌نجم‌آبادی ـ محمد مبصر ـ منوچهر یاوری ـ عزت‌الله ملک افضلی ـ سهام‌الدین نجم‌آبادی ـ دکتر فضل‌الله هاشمی .

باتاسف و تاثر بسیار خبر درگذشت شادروان بانو توران میرسپاسی (ساعدلو) همسر مرحوم علینقی میرسپاسی را به اطلاع کلیه خویشاوندان و دوستان میرساند . مجلس ترحیم زنانه و مردانه آن‌مرحومه از ساعت ۵ تا ۷ بعدازظهر روز شنبه پنجم اسفند ماه درخانقاه صفی‌علیشاه برگزارخواهدشد.

خانواده‌های : ساعدلو . میرسپاسی . ارائی . طریقتی . کلهری . زندیان . ناظم‌زاده. احمدی. جلیل‌پور. مصطفوی. رجالی . کیوان . مجدی . قرمباغی . راسخ قائم‌مقامی . منطقی . جوادی . پولادور.مقدم . شهریور . شریف‌اسلامی . حسابی . هاشمی‌نژاد . سرشار . موثقی .

بعموم بازماندگان‌مخصوصا آقای مهندس محمودمیرسپاسی و آقای دکتر هوشنگ ساعدلو صمیمانه تسلیت میگوئیم .

خانواده های : پویان ، حاج شهباز و حاج جمعه ، جوهرشهاب (کمال‌پور) ، آزاد ، قائمی ، لاهیجی ، اصلانی، کمال ، رضائی ، پاکباز ، کمالی ، مهاجرانی ، صیرفی ، قلمکاری ، خلیق ، اعتمادی تاج‌بخش ، داودیان ، کاظمی ، پرویز قائمی ، فنائی ، منطقی (اشرف‌الملک) ، بدخشان ، وحدانی ، مرادیان ، عمیدی ، کیهانی ، میرهمایون طباطبائی ، سلطانی ، صمیمی ، جهانبانی ، رفتنی ، صداقت ، مهندس موحد شریعت پناهی ، طبیب ، ملک سعیدی ، توکل ، مجار ، بهشتی ، ضرغامپور ، امیرصدقی ، عتیقه‌چی .

با اندوه فراوان درگذشت روان‌شاد محمدقلی پویان کارمندعالیرتبه‌بازنشسته وزارت دارائی را باستحضارمیرساند. مجلس ختم مردانه و زنانه آن‌فقیدسعید روز شنبه۵ر۱۲ر۱۳۵۱ از ساعت ۵ تا ۷ بعد از ظهر در مسجد مجد خیابان سپه منعقد خواهد گردید .

معصومه پویان (قائمی آزاد) ، سرهنگ عبدالحسین‌آزاد، ابوالحسن قائمی آزاد ، حسن کمال ، جعفر لاهیجی ، سرهنگ اسماعیل مهاجرانی .

مصیبت وارده را بعموم بازماندگان آن مرحوم تسلیت میدهیم .

آ ـ ۸۸۷۸۷

درگذشت‌بانو حاجیه گلنسا نبوی علمداری را باطلاع دوستان‌و آشنایان محترم و همشهریان گرامی میرساند . مجلس ترحیم‌زنانه و مردانه آن مرحومه روز جمعه مورخ ۴ر۱۲ر۵۱ از ساعت۹ونیم الی ۱۱و نیم صبح در مسجد ولی عصر واقع درخیابان حشمت‌الدوله غربی چهارراه کیوان منعقد خواهد بود .

الحاج علی نبوی ـ الحاج ولی نبوی ـ الحاج ابوالقاسم نبوی ـ باقر بقائی ـ محمد علی ایران پرور ـ عبدالحسین محمدی ـ حسین سالک ـ لطیف ایران‌پرور ـ حاج آقا آتشپاره ـ بهرام محمودی ـ داود محمودی ـ جمشید حیدری ـ محمد محمدپور ـ سرگرد اهتزازی ـ اسمعیل نجاری ـ سعید سالک ـ صابر ایران پرور ـ سعید ایران‌پرور و خانواده های وابسته .

مصیبت وارده را به عموم بازماندگان آن مرحومه تسلیت می دهیم .

آ ـ ۸۷۷۷۶

بانهایت تاسف و تاثر درگذشت بانو حاجیه‌نبیرالملوک‌سرداری مادر گرامی جناب آقای دکتر امیر منصور سرداری معاون‌وزارت بهداری را باطلاع میرساند .

مجلس ترحیم مردانه و زنانه از ساعت ۵تا۷ بعداز ظهر روز یکشنبه ۶اسفند ماه در خانقاه صفی‌علیشاه برگزارمیگردد.

وزیر بهداری ـ دکتر منوچهر شاهقلی

باکمال تاسف و تاثر فوت مادر عزیزمان بانو حاجیه نبیرالملوک سرداری را باستحضار بستگان و دوستان میرساند .

مجلس ترحیم مردانه و زنانه روز یکشنبه ۶ اسفند ماه، از ساعت ۵تا ۷بعداز ظهر در خانقاه صفی‌علیشاه منعقد میگردد.

همایون تاج‌سرداری ـ دکتر امیر منصور سرداری

باکمال تاسف وتاثر درگذشت بانوی نیکوکارحاجیه‌نبیرالملوک سرداری مادر گرامی جناب‌آقای دکتر امیرمنصور سرداری‌معاونت محترم وزارت بهداری وسرپرست بهداشت وتنظیم خانواده را به اطلاع میرساند .

مجلس ترحیم فقیده سعیده از ساعت ۵تا۷ بعداز ظهرروز یکشنبه ششم اسفند ماه در خانقاه صفی‌علیشاه برگزار خواهد شد .

ازطرف کارکنان امور جمعیت‌وتنظیم خانواده وزارت بهداری

بانهایت تاسف و تاثر درگذشت شادروان بانو حاجیه نبیرالملوک سرداری را باستحضار خویشان و دوستان میرساند

مجلس ترحیم زنانه و مردانه آن مرحومه از ساعت ۵تا۷ بعد از ظهر روز یکشنبه ششم اسفند ماه در خانقاه‌صفی‌علیشاه منعقد خواهد بود .

خانواده‌های : سرداری ـ صدیقی ـ شاهرخی ـ مطبوعی ـ رضوی ـ فرید ـ هویدا ـ سپهبدی ـ عون‌جزایری ـ انشاء ـ پیرنیا ماکوئی ـ پوزشی ـ باتمانقلیچ ـ تاج‌بخش ـ شفیعی ـ معترف ـ نیکبخت ـ کاشفی ـ [illegible] ـ انشائیان ـ و سایر خانواده های وابسته

بخانواده سرداری و سایر خانواده های عزادار مصیبت وارده را تسلیت میدهیم .

آ ـ ۸۷۸۳۴

باکمال تاسف درگذشت شادروان خانم زرین‌دخت پازارگاد «وطن‌پور» رئیس دبیرستان دخترانه هاشمی را که از فرهنگیان شایسته بودند باطلاع میرساند . مجلس ترحیم مردانه و زنانه شادروان روز یک شنبه ۶ر۱۲ر۵۱ از ساعت (۳تا۵ بعداز ظهر) در خانقاه صفی‌علیشاه برگزار میشود .

نبوی مدیر کل آموزش و پرورش تهران

باکمال تاسف درگذشت شادروان خانم زرین دخت‌پازارگاد «وطن‌پور» رئیس دبیرستان دخترانه هاشمی شعبه شماره ۳ سازمان فرهنگی هاشمی را که از فرهنگیان شایسته و بانوان فاضله بودند باطلاع میرساند . مجلس ترحیم مردانه و زنانه شادروان روز یکشنبه ۶ر۱۲ر۵۱ از ساعت (۳الی۵ بعدازظهر) در خانقاه صفی‌علیشاه برگزار میشود .

سازمان فرهنگی هاشمی ـ رضا هاشمی

باکمال تاسف درگذشت شادروان خانم زرین‌دخت پازارگاد «وطن‌پور» رئیس دبیرستان دخترانه هاشمی را که از فرهنگیان شایسته بودند باطلاع میرساند . مجلس ترحیم مردانه و زنانه شادروان روز یک شنبه ۶ر۱۲ر۵۱ از ساعت (۳تا۵ بعداز ظهر) در خانقاه صفی‌علیشاه برگزار میشود .

رئیس اداره آموزش و پرورش ناحیه ۱۱ ، طباطبائی

باکمال تاسف درگذشت بانوی نیکوکار زرین‌دخت وطن‌پور (پازارگاد) رئیس دبیرستان دخترانه هاشمی تهران که درلندن اتفاق افتاده باطلاع میرساند .

مجلس ترحیم مردانه وزنانه روز یکشنبه ششم اسفند ماه‌از ساعت ۳الی ۵بعدازظهر در خانقاه صفی‌علیشاه برگزار خواهد شد .

خانواده های وطن‌پور ـ پازارگاد ـ پازارگادی ـ صدر ـ مدنی ـ نخعی ـ نقوی ـ وزیری ـ مظفری ـ نصرت ـ نقیبی ـ مصفی ـ دکتر قادری ـ وجدنیا ـ سعادت‌خواه ـ پارسی‌پور ـ جمال‌زاده ـ جمال‌پور ـ یثربی ـ زارعی ـ فرازیان ـ شفاخواه ـ صادقی .

آ ـ ۲۶۹۲۱

مصیبت وارده را بعموم بازماندگان آن مرحومه تسلیت‌میدهیم

بمناسبت فوت بانو عزت خلیلیان همسر آقای غلامحسین مستاجران با عرض تسلیت مجلس ختم آن مرحومه روز شنبه ۵ر۱۲ر۵۱ در مسجد حضرت سجاد (ع) منعقد خواهد شد .

از طرف کارمندان شرکت ساختمانی ایلام.

مهندس کرمان

با اندوهی فراوان درگذشت‌نابهنگام بانوعزت خلیلیان (مستاجران) همسر دوست عزیزمان جناب آقای‌غلامحسین‌مستاجران را بایشان و خانواده محترم تسلیت عرض مینمائیم . مجلس ترحیم آن‌مرحومه روز شنبه ۵ر۱۲ر۵۱ از ساعت ۳ تا ۵ بعد از ظهر در مسجد حضرت سجاد (ع) واقع در خیابان‌شاه نبش خیابان فخر رازی منعقد خواهد شد .

عباس باقری . منصور مشیری. مهندس حزین . رحیم‌یزدانی. اکبر بزرگ زاد . ولی‌اله سروش . رحیم میرهادی زاده.محمود رفیق . ترلوک سینگ . اکبر شایسته . حشمت‌اله مسیح . تقی گل‌بیدی ، فرمان اشرفی ، مهندس قوامی ، مهدی رئیسی ، رحیم عابدین پور . باران کارآمد . شاران کارآمد . اسکندرروزرو. سلام‌اله قدرتی ، رضا محجرعلی نکوئی ، پاشا بهند . شناسا . حبیب‌خدا . محمد آقا زاده . حسن غفوری . غفور رحیمی . محمد . رمضانی .

بدینوسیله باطلاع افراد فامیل و دوستان محترم میرساندکه بمناسبت فوت مرحومه همسرم بانو عزت خلیلیان مجلس ترحیمی‌از ساعت ۳تا ۵ بعد از ظهر روز شنبه ۵ر۱۲ر۵۱ در مسجد حضرت سجاد (ع) واقع در خیابان شاه نبش خیابان فخررازی منعقد خواهد شد .

غلامحسین مستاجران و خانواده

مصیبت وارده را به عموم بازماندگان آن مرحومه تسلیت می دهیم .

بانهایت‌تاثر درگذشت آقای حسین صیامی بزرگ‌خاندان صیامی را در مشهد باطلاع کلیه آشنایان و دوستان میرسانیم. مجلس ترحیم مردانه و زنانه آن مرحوم از ساعت ۳ الی ۵ بعد از ظهر روز جمعه چهارم اسفند در مسجد حاج حسن واقع در خیابان شاهپور کوچه ارامنه برگزار خواهدشد.

خانواده های صیامی ـ نداف ـ عتیقه‌چی ـ وثوق‌کیا ـ مات‌ایران ـ صالحی ـ شانه‌ساز ـ رفیعی ـ فرخی ـ دوانگر ـ موذن ـ حاج عبدالعلی ـ هاشمی .

به آقای صیامی و سایر بازماندگان آن مرحوم تسلیت میدهیم .

با کمال تاسف فوت مرحوم مغفوره حاج سید محمود سعید نژاد (لاجوردی) را باطلاع کلیه دوستان و آشنایان میرساند مجلس ترحیم زنانه و مردانه روز شنبه ۵ر۱۲ر۵۱ از ساعت ۳تا۵ بعد از ظهر در مسجد حاج حسن واقع در خیابان شاهپورمنعقد میباشد .

خانواده های : سعید نژاد . لاجوردی. علینقی. اخوان حیدری . پری‌نژاد . مروی .ارکی .یزدان سپاس. رفعت‌جو. روغنی. حسن‌زاده .

بانهایت تاثر باطلاع اقوام و آشنایان فوت مادر عزیزمان محترم پلاسید (معتضدی) را میرسانیم . مجلس ختم‌زنانه و مردانه روز شنبه ۵ر۱۲ر۵۱ در خانقاه صفی علیشاه ۱ تا ۳ بعد از ظهر برپا میباشد .

دکتر علی‌اصغر پلاسید ـ مسیح پلاسید

بانهایت تاسف و تاثر درگذشت بانو محترم معتضدی (پلاسید) مادر گرامم را باطلاع بستگان و دوستانم میرسانیم مجلس ترحیم زنانه و مردانه از ساعت ۱ تا ۳ بعد ازظهر روزشنبه پنجم‌اسفندماه ۱۳۵۱ در خانقاه صفی‌علیشاه برگزار میگردد .

اشرف پلاسید (فرح‌معتضدی)

خانواده های : پلاسید ، معتضدی ، دینبلی ، تنکابنی ، بهزادی ، دفتریان ، خردبخش ، مرتاضی تهرانی ، شهیقی ، حسینی مجلل .

مصیبت وارده را بعموم بازماندگان آن مرحومه تسلیت میدهیم .

با نهایت تاثر و تاسف درگذشت نابهنگام و جانگداز شادروان آقای علی جواد را باستحضار میرساند . مجلس ختم مردانه و زنانه آن مرحوم در روز جمعه ۴ اسفند ماه از ساعت ۱۰ تا ۱۲ صبح در مسجد مجد برگزار خواهد شد .

خانواده های : جواد ، مدثر ، محسنی ، دکتر پارسا ، خاکباز ، خزاعی ، یثربی نژاد ، احمدی، دهش‌پور، دانشمند، سجادی ، انوشهر ، موسوی ، پدرام رازی ، لقمانی ، فاطمی، نخعی ، رزاقی ، نیک نفس ، حسامی .

مصیبت وارده را بعموم بازماندگان آن مرحوم تسلیت میدهیم .

بدینوسیله باکمال تاسف فوت شادروان حسن نخجیری را باطلاع اقوام و آشنایان میرسانیم مجلس ترحیم آن مرحوم ساعت ۳الی ۵ بعد از ظهر روز جمعه چهارم اسفند ماه در مسجد امام محمد باقر واقع در خیابان اسکندری چهارراه سپه غربی برگزار میگردد .

خانواده‌های : نخجیری ، رادی ، زندی ، حسینی نسب مانقوطای .

یادبود

بسم‌الله الرحمن الرحیم

چنانت دوست میدارم که‌گر روزی فراق افتد
توصبر از من توانی کرد من صبر از توتوانم

مرحومه مغفوره نورتاج یاسمی «بختیارسنجابی»دختر مرحوم شاهزاده محمدباقر میرزای دولتداد متخلص به (خسروی)نمونه کاملی ازیک بشر به تمام معنی انسان‌بود اولین فرزند پدرو مادربود که در کانون علم‌وادب وتقوی ودیانت دیده بدنیا گشود وپنجمین بود که رخت ازجهان بر کشید . متجاوز از صدسال عمر کرد ، عمری درنهایت عزت‌وبی‌نیازی‌واستغنای طبع‌وبرخوردار از سلامتی کامل ، ایمانی‌راسخ ،ظاهرا در مرگش جای هیچگونه ندبه‌وزاری نیست‌امامن باتمام وجودبر اومیگریم.

میگریم برآنچه که‌دریک‌انسان کامل نه گذشت‌سال و ماه آثروجای پای پیری ورشکستگی می‌گذاردو نه هرگز میمیرد . من برفضائل اخلاقی و صفات نیکوی‌او اشک میریزم صفاتی که‌وصفش دراین مختصر نمیگنجد.

اوعلاوه براینکه عاشق‌شعروادب بود مادری شاعر پرور بودبسری‌چون مرحوم رشیدیاسمی که دنیای نظم‌و نثر پذیرای وجودش بودوباوفخر می کردونگینی تابناک وپرارزش برحلقه جمع ادباو فضلای معاصر بودو دختری باتقوی ونیک سیرت و پرهیزکار و مومن به تمام معنی مسلمان بجامعه تحویل داد .ولی‌افسوس که چراغ‌عمرشان دیری نپائیدو بخاموشی گرائید .اوچنان خداپرست‌و با ایمان‌بود که حتی مرگ فرزندانش نتوانست باندازه سر موئی بین‌او و خدایش فاصله ایجاد کند‌او در مرگ‌هیچکدام بیقراری نکردوصبراز دست نداد‌چرا که‌به کارخالق خود معترض نبود . اودرویش زاده‌ودرویش‌بود ، کبروغرورنمی شناخت ، متقی وپاک‌دامن بود ، خودخواه‌و کینه‌توزنبود ، درعین داشتن احساسات شدیدولطیف‌یک زن ، دل‌شیر داشت. باگذشت وبی‌توقع ازاین‌دنیای گذران‌بود . هرچه بودوهرچه‌داشت‌به‌خاطردیگران بودنه خودش .حتی لقمه راکه بدهان می‌برد بیاد دیگران آه می کشید . بشر دوستی بود کامل‌وفدائی برای همه‌کس چنانکه در دم‌جان دادن تنها در فکرآسایش دیگران بودوچنان بخود متکی که‌حتی در آن لحظات آخر نمیخواست سربارکسی باشدو راضی نبوددست کمک بسوی‌عزیزترین ونزدیکترین کسانش که همه کمربسته در خدمتش بودند دراز کند مبادا موجب زحمتشان باشد . با از دست دادن چشم سرچشم دل را بیشترگشود همه‌و همه‌چیز را بهترروشن ترديد بخصوص خدا را . در پیشگاه اودائم در حال شرم‌وانفعال بودو اگر اشکی‌ریخت باین‌جهت بود که‌چرا دراین لحظات آخر قادر به عبادت کامل‌خدانبود.

ولی‌ذکری در قلبش‌داشت که هرلحظه روشن‌وروشن ترش می کرد . این‌بود جزئی از صفات عالیه او که‌جوان وفراموش‌نشدنی بخاک‌رفت چگونه‌نگریم.

ملک‌تاج‌زنگنه

بمناسبت سالروز درگذشت مادر عزیزمان خانم آفاق‌الدوله نصیرزاده مراسمی برای شادی روح آن مرحومه روز جمعه چهارم اسفند ماه از ساعت ۳الی ۵ بعداز ظهر در خانه شماره یک کوی کارمندان گمرک‌مهرآباد منعقد خواهد شد مراتب جهت اطلاع بستگان و دوستان باستحضار میرسد .

پروین ملک‌مدنی ، حمید و مجید نصیرزاده ،نسرین سهیلی ، ماری ایلیکی

با نهایت تاسف درگذشت بانو عذرا النگ تهرانی را باطلاع خویشاوندان و دوستان میرسانیم .

مجلس ترحیم مردانه از ساعت ۲ تا ۵ بعد از ظهر روز جمعه ۴ اسفند ماه در مسجد روحانی واقع درخیابان صفاری و ختم زنانه در همانروز و ساعت در منزل آنمرحومه جنب مسجد روحانی منعقد است .

خانواده های : رنجبر پازوکی ، النگ تهرانی ، پورهادیان، ابطحی ، شیرازی ، تهرانی پیروز ، برومندخو ، بختیاری ، جواهری ، مهرپور تهرانی ، خانلرخانی ، مقیمی ، رضائی ، عامری ، شیرکوند ، حقیریان ، کردبچه ، صالحی، طباطبائی، کیائی ، نشاط دوست ، نوروزشاد ، اعتصامی ، مهناجنیا .

بعموم بازماندگان آن مرحومه مصیبت وارده را تسلیت میدهیم .

با کمال تاسف درگذشت شادروان بانو نصرت مشتاق عسکری همسر هم‌سندیکائی ارجمند آقای مهدی بهشتی‌پور را باطلاع همکاران و هم‌سندیکائیان عزیز میرساند . مجالس ختم مردانه آن مرحومه از ساعت ۹ تا ۱۱ صبح روز جمعه چهارم اسفند ماه در مسجد مشیرالسلطنه واقع در خیابان مسگرآباد (ایستگاه آقارضا) خیابان اهل‌علی و روز شنبه پنجم اسفند مجلس ختم مردانه دیگری از ساعت ۳ تا ۵ بعداز ظهر در مسجد اتابک واقع در خیابان فردوسی مقابل بانک رهنی منعقد است .

سندیکای نویسندگان و خبرنگاران مطبوعات

بمناسبت‌درگذشت‌مخدره محترمه صبیه حضرت‌مستطاب حجةالاسلام و المسلمین واعظ شهیر آقای حاج شیخ ذبیح الله محلاتی و زوجه مکرمه آقای مهدی بهشتی پور مجلس ختم مردانه در مسجد مشیرالسلطنه واقع در خیابان مسگر آباد «ایستگاه آقا رضا» ، صبح جمعه چهارم اسفند از ساعت ۹ الی ۱۱ و مجلس ختم زنانه بعد از ظهر همان روز در منزل آن مرحومه (واقع در خیابان فرح آباد ژاله ـ مقابل پمپ بنزین ـ ده متری مجاوری شماره ۶۵) منعقد است . و روز شنبه پنجم اسفند از ساعت ۳ الی ۵ بعد از ظهر مجلس ختم مردانه دیگری در مسجد اتابک (واقع در خیابان فردوسی ـ روبروی بانک رهنی) برگزار میشود .

خانواده های محلاتی ـ بهشتی پور ـ مشتاق ـ عسکری شریف عسکری ـ سلیمی ـ منزوی ـ اعتضادی ـ مجاهد ـ موسوی شوشتری ـ توکلی ـ آقا پور ـ محسنی ـ دیباجی.

مصیبت وارده را بعموم بازماندگان آن مرحومه تسلیت‌میدهیم

باکمال تاسف درگذشت ناگهانی برادر آقای فریدون برنجی حسابرس شهرداری را باطلاع دوستان و آشنایان میرساند مجلس ختم آن مرحوم روز جمعه ۴ر۱۲ر۵۱ از ساعت ۹ الی ۱۱ صبح در مسجد اردبیلیها واقع درگلوبندک منعقد خواهد بود .

شهرداری پایتخت

مجالس وعظ و سوگواری

بمناسبت شهادت حسین‌بن‌علی علیه‌السلام دردهه سوم از شب بیست‌و یکم مجلس سوگواری باسخنرانی دانشمندان محترم آقایان آقاشیخ مرتضی شاهرودی ـ آقاشیخ احمد رحمانی‌همدانی‌ـ‌واعظ‌محترم آقای سید عبدالرسول‌حجازی ومداح اهل بیت آقای حاج محمدعلامه در خیابان تهران‌نو فلکه آشتیانی حسینیه گلپایگانی منعقد است.

۲ـ۲ آ ـ ۸۷۴۰۰

بمناسبت ایام سوگواری سرور و سالار شهیدان‌حضرت اباعبدالله الحسین علیه‌السلام دانشمند محترم و واعظ شهیر جناب آقای سید محمدرضا یاسینی از شب یکشنبه مصادف با شب بیست و یکم محرم الی آخر ماه محرم از ساعت ۷ الی ۸ بعد از ظهر در مسجد حضرت امیر (ع) واقع در خیابان امیرآباد شمالی روبروی پمپ بنزین سخنرانی میفرمایند از عموم علاقمندان به خاندان عصمت و طهارت دعوت میشود که از بیانات ایشان استفاده فرمایند .

هیئت امناء مسجد حضرت امیر (ع)

بمناسبت ایام شهادت و سوگواری اباعبدالله الحسین علیه‌السلام از ۲۱ محرم یکشنبه بمدت ده شب از ساعت ۷ الی ۸ واعظ محترم آقای اهری‌درمسجدحضرت ابوالفضل(ع) سمنانیان واقع در میدان گمرک خیابان رباط کریم افاضه مینمایند .

سید عبدالمجید ایروانی

آ ـ ۲۶۹۸۵

بمناسبت ایام عزاداری حضرت اباعبدالله الحسین علیه‌السلام طبق معمول سنواتی از تاریخ یکشنبه ۲۱ ماه محرم‌الحرام مطابق با ششم اسفند ماه (الی ۱۵) از ساعت سه و نیم تا هشت بعد از ظهر مجلس روضه در مسجد نورملکان واقع در جاده آرامگاه منعقد خواهد بود .

ملکه توران امیرسلیمانی ـ حاج سید ذبیح‌الله ملک‌پور

آ ـ ۲۶۹۷۷

تسلیت

آقای ادموند سوکیاسیان

مصیبت وارده را از صمیم قلب تسلیت عرض نموده بقای عمر جنابعالی و خانواده محترم را از ایزد متعال خواستارم.

سعدی عصار

همسندیکائی عزیز آقای مهدی بهشتی‌پور

دوستان مطبوعاتی تو درگذشت ناگهانی همسرت را صمیمانه‌تسلیت میگویند ودرغم‌بزرگ تو وخانواده‌ات شریکند .

صدری میرعمادی ، تیمور گورگین ، علی صادقی ، محمدرضا فیض‌آبادی ، نصرت کهرام ، مسعود رحیمیان ، آصف‌نیا آریائی ، سیاوش میرزا آقاسی ، حسین جباری ، اسمعیل عباسی ، هوشنگ حسینی ، احمدرضا دریائی ، جمشید مهرپویا،احمدتراب‌انصاری، منصور عسگری ، حسن جوادی نژاد ، اصغر ریوندی ، حسین رزاقدوست ـ محمد صالحی آرام ـ صفر خواجوی

آ ـ ۲۶۸۹۵

جناب آقای علی‌اکبر امین‌پور
مدیریت کل قند و شکر استان کرمان

درگذشت جناب آقای دکتر جواد امین‌پور پدر بزرگوارتان را بجنابعالی و فامیل های امین‌پور و متقالچی و فامیل های وابسته تسلیت عرض مینمایند.

کارکنان قند و شکر استان کرمان

جناب آقای محمدعلی امین‌پور
ریاست محترم کارگزینی سازمان قند و شکر

کارکنان اداره قند و شکر استان کرمان مصیبت وارده را بجنابعالی و فامیل های وابسته تسلیت عرض مینمایند.

حضرت علیه خانم زمان‌السلطنه دولتداد

باکمال تاسف فوت گرامی سرور ،حاجیه خانم نورتاج رشید یاسمی را به حضرت‌علیه و فامیل گرام بخصوص خانواده دولتداد ، زنگنه سهری زنگنه ـ ضلعی ـ مروتی ـ اصانلو ـ ناصری ـ یاوری ـ تسلیت عرض نموده بقاء عمر فامیل محترم را از خداوند مسئلت داریم .

اختر بیگلری ـ بانو ارجمند حقیقی ـ حسن‌بیگلری

سرکار سروان صالح کریمی

مصیبت مولمه رابه‌آن همکار عزیز و همسر ارجمندتان‌تسلیت عرض مینمائیم.

خرم‌آباد لرستان ـ سرهنگ علی آبادی ـ سروان ادیبی‌نیا ـ سروان احمدی ـ سروان یزدانی .

مصیبت وارده را به خانواده های بارمان تسلیت و خود را در غم آنان شریک میدانم .

دکتر هوشنگ طبیب‌زاده

آ ـ ۲۶۹۵۹

جناب آقای احمد افخمی

بدینوسیله فوت مادر گرامی را بشما تسلیت عرض مینمایم بقاء و سعادت شما و خانواده محترم را از خداوند متعال خواستارم .

علی‌اصغر جوادی آ ـ ۸۷۷۴۰

آقایان امین‌پور

فوت پدر گرامیتان را تسلیت میگوئیم .

صادق مقدم ـ مسعود صحت نژاد

جمعیت خیریه فرح پهلوی‌فوت خانم محترم قدیشاه عضو وهمکار گرامی رابخانواده محترم قدیشاه تسلیت میگوید.

سرکار سرگرد علی عاصمی همکار گرامی

با کمال تاسف مصیبت وارده رااز طرف خود وافسران و درجه‌داران و سربازان مرکز آموزش بهبهان تسلیت عرض نموده ، بقاء عمر و سلامت بازماندگان و جنابعالی را از خداوند متعال خواهانم .

بهبهان ـ سرگرد اردلان

تیمسار سرتیپ علامه نوری

با کمال تاسف مصیبت وارده را به جنابعالی تسلیت عرض میکنم .

بهبهان ـ سرگرد اردلان

جناب آقای حامی تنها
دبیر محترم دبیرستان رازی حصارک

با کمال تاثر و تاسف درگذشت ابوی ارجمندتان را به آن خانواده محترم تسلیت عرض می کنم .

رشید کمالی

جناب آقای حامی تنها
دبیر محترم دبیرستان رازی حصارک

با کمال تاثر و تاسف درگذشت ابوی ارجمندتان را به آن خانواده محترم تسلیت عرض می کنم .

اکبر خروانی

مدیران و کارکنان شرکت بنادر با کمال تاسف درگذشت شادروان آقای سید محمد حیدری بزرگ خاندان حیدری را به جناب آقای مهندس محمدی و جناب آقای مهندس‌آشنائی و همسران گرامیشان و خانواده های محترم حیدری وتازه‌بهار تسلیت عرض نموده و بقای عمر بازماندگان را از خداوند مسئلت دارند .

جنابان آقایان حاج محمد و حاج رضا فرقانی
و سید محمد سادات میرمئی

مصیبت وارده را تسلیت عرض نموده و بقاء عمر بازماندگان را از خداوند متعال مسئلت داریم .

شرکت آکنا ـ ایران

جناب آقای علی تیموری

در اندوه وارده خود را با غم شما شریک میدانیم .

کارکنان تلفنخانه پست تهران

دوست و همکار ارجمند آقای قسمت‌پور جبار

با کمال تاثر مصیبت وارده را صمیمانه تسلیت‌میگوئیم.

هاشمی. ریزمکار. نجفقلی. تاجور. حسینی. زکی‌زاده.

آ ـ ۲۶۹۷۵

استاد عزیزم جناب آقای بهشتی پور

با اندوه و تاسف فراوان مصیبت وارده را تسلیت میگویم .

شاپور کاظمی ـ فتح‌الله شاهقدمی ـ نعمت‌الله شاهقدمی

دبیر محترم آقای حسن حامی تنها

مصیبت وارده را تسلیت عرض می نمائیم و در غم شما شریک می باشیم .

دانش آموزان اول شبانه رازی حصارک

جناب آقای مهندس اخگر
ریاست محترم کارخانجات شیمائی کرج

کارمندان و کارگران کارخانجات شیمائی کرج بانهایت تاثر و تاسف درگذشت شادروان دکتر هدایت‌الله شفائی پدر خانم محترمتان را به سرکار و بانو و خانواده محترم شفائی صمیمانه تسلیت عرض می نمائیم .

کارکنان کارخانجات شیمائی کرج

جناب آقای احمد ندیمی و بانو

با نهایت تاسف مصیبت وارده را به جنابعالی و بانوی محترمه و دختر عمو های عزیزمان تسلیت عرض مینمائیم .

محمدرضا وکیلی و بانو ـ حسین وکیلی و بانو ـ حسن وکیلی و بانو

دوست عزیز خانم حمیده بختیاریان

مصیبت وارده را به شما و خانواده گرامیتان تسلیت عرض مینمایم .

زهرا باقربیک

جناب آقای سالاری ریاست محترم سازمان امور تعمیرگاههای ایران ناسیونال

مصیبت وارده را بشما و خانواده محترمتان تسلیت گفته سلامت و سعادت بازماندگان آن خانواده محترم را از خداوند متعال مسئلت داریم .

فرهاد اطمینان ـ فریدون اطمینان ـ فرانک اطمینان

جناب آقای دکتر آسایش

مصیبت وارده را تسلیت عرض مینمائیم .

دکتر علوی نائینی ، دکتر قوامی ، دکتر سعیدی

با نهایت تاسف مصیبت وارده را بخانواده های محترم یوسفی ، نراقی و مهدوی‌تسلیت‌عرض نموده سلامت‌بازماندگان را از درگاه ایزد متعال خواستارم .

حاج کریم ترکمان

جناب آقای مهندس علیرضا رادبی
معاونت فنی سازمان برنامه

با نهایت تاسف درگذشت شادروان اخوی ارجمندتان را تسلیت عرض نموده وبقای آن خاندان محترم را ازدرگاه متعال خواستاریم .

بهمن باتمانقلیچ ـ بهرام شیشه‌چی

جناب آقای دکتر فریبرز کاظمی

نمایندگان علمی وایت‌وآیرست فوت پدر بزرگوارتان‌را تسلیت گفته و خودرا درغم شما شریک می‌دانند .

دکتر خادمی

جناب آقای ژان خسروآبادی

فوت پدر گرامیتان را تسلیت عرض مینمائیم .

جلال ـ شوشتری ـ مجید علی‌زاده

جناب آقای ژان خسروآبادی

فوت پدر عزیزتان را تسلیت گفته بقای عمر خانواده‌تان را مسئلت دارم .

مهندس حبیب‌اله افجه‌ای

دوست عزیز جناب آقای ژان خسروآبادی

فوت پدر گرامیتان را تسلیت عرض مینمایم .

شفیق الناطور

دوست عزیز جناب آقای زاره طاطاوسیان

فوت پدر گرامیتان را تسلیت عرض مینمایم .

شفیق الناطور

سرکار خانم دکتر لیوسا پیرنیا
بازرس فنی و مالی جمعیت ملی مبارزه با سرطان

جمعیت ملی مبارزه با سرطان با کمال تاسف درگذشت شادروان بانو هما افخمی (افخم‌السلطنه) بزرگ خاندان افخمی و دیبا را به جنابعالی و جناب آقای دکتر ابوالقاسم پیرنیا تسلیت گفته و صبر و شکیبائی بازماندگان را از درگاه پروردگار یکتا مسئلت میدارد .

دکتر حسین رحمتیان
مدیرعامل جمعیت ملی مبارزه با سرطان

آ ـ ۸۷۸۱۸

مهدی بهشتی‌پور عزیز

مرگ بانویت مصیبتی گران است. در اندوهت صمیمانه سهیم هستیم. خدایت صبر بدهد .

رضا مرزبان ـ نعمت ناظری ـ محمد حیدری .

آ ـ ۸۷۷۹۴

سال چهل‌وهفتم ـ شماره ۱۴۰۳۳

اطلاعات

پنجشنبه ـ سوم اسفند ماه ۱۳۵۱
هجدهم محرم ۱۳۹۳ ـ بیست ودوم‌فوریه۱۹۷۳

ساعات شرعی

استخراج دکتر ریاضی کرمانی

اذان صبح	ساعت ۵ و ۱۴ دقیقه
طلوع آفتاب	ساعت ۶ و ۴۵ دقیقه
ظهر شرعی	ساعت ۱۲ و ۹ دقیقه
اذان مغرب	ساعت ۶ و ۷ دقیقه

در پارلمان ایران

گروه پارلمانی اقلیت خواستارشد :

برای کنترل قیمت‌ها دولت لایحه انقلابی به مجلس تقدیم کند

★ فرهادپور : کلیه اراضی که بدلیل عقلی جزء منابع طبیعی و بنفع عام است باید بتصرف دولت درآید .

علیرضا شفائی

موضوع‌قاچاق اسلحه از عراق به‌کشور پاکستان ، این‌روزها درهمه‌ی کشورهای جهان‌موردبحث است و با نفرت از آن‌یاد میشود. درایران نیز بحث به‌پارلمان کشیده شدویك نماینده روزنامه‌نویس در این خصوص، به دولت یادآورشد جادارد با اعتراقی که سفیر نامطلوب‌عراق در پاکستان درباره‌مقصد اسلحه ها عنوان کرد، مسئله‌ازطرف دولت مابصورت جدی و قاطع درمحافل بین‌المللی دنبال شود . ابوالحسن احتشامی خواستارشد ازاین‌اعتراض‌صریح سفیرسابق عراق‌در اسلام‌آباد ، اتخاذسند بعمل آید واز توطئه ها و ماجراهای عناصر آشوبگری که می‌خواهند در بین ملل‌مسلمان فتنه وآشوب بپاسازند و قیام‌مسلحانه را پی‌ریزی نمایند ، پرده برداشته شود و در معرض‌افکار عمومی جهانیان‌قرار گیردو این اعمال خائنانه برای‌همیشه محکوم شود .

★★★

درزمینه رشداقتصادی وتوسعه اقتصادی و همچنین افزایش قیمت‌ها واثرنامطلوب ترقی‌غیر متناسب قیمت‌ها، رهبر گروه پارلمانی اقلیت بدولت هشدار داد . بدنبال‌او یکی‌دیگر ازاعضای این گروه یعنی ناصرقلی فرهادپور صحبت کرد و گفت از شخصی پرسیدند«قیمه» با غین‌است یا باقاف ؟! جواب داد : نه باغین است‌ونه‌با قاف .باگوشت است و روغن و لپه !...ترقی قیمت‌هاهم آن‌چیزی است که مردم لمس میکنند . من‌نمیدانم چرا وبه‌چه صورت آن چیزهائی که در اختیار دولت است با قیمت گران‌عرضه میشود؟ اگراین قیمت لجام‌گسیخته بتواند مهارش را از دست سوارکاری که دولت است بگیرد ، آن‌چنان‌سرعتی خواهدگرفت که رشداقتصادی عقب میماند . مسئله پر ـ اهمیتی است‌وضرورت‌دارد تمهیدات و تصمیمات مهم‌اتخاذ گردد و حتی اگر شدنی‌است یك‌لایحه انقلابی که‌تامین کننده چنین‌نظر یعنی مهارکردن و کنترل قیمت‌هاباشد، به مجلس تقدیم گردد .

★★★

وزیرمشاور و سرپرست سازمان برنامه میگوید در مورد هزینه زندگی باید یادآور شوم یك‌مقدار هزینه زندگی در اثرتورم بین‌المللی است که درمملکت ماهم اثر گذاشته ویك‌مقدارهم این است که پول های زیاد به دست‌مردم رسیده . مردمی که احتیاج به پروتئین دارند و موادلبنی میخواهند پول بیشتری بدستشان رسیده‌است. دهقانی که بیسکویت و یاآب‌نبات نمیخورد و گوشت مصرف‌نمیکرد ، الآن مصرف میکند . تخم‌مرغ را اول خودش میخورد و بعد بشهرمیفرستد. طبعا در شهرقیمت بالا میرود چون درسطح تولید، یك مقدار مصرف میشود. دکتر مجیدی آنگاه نتیجه میگیرد که‌توسعه اقتصادی‌به معنی واقعی حاصل شده و درآمد مردم بالارفته است.

★★★

خیلی‌ها هستندکه بی‌برنامه‌پول درجیب خود میریزند و هرطور که شد خرج میکنند . خیلی‌هاهم باپول واعتباری که دارند برنامه تنظیم میکنند . افراد طبقه اول عاقبت خوشی ندارند . افراد طبقه دوم نیز هرگاه درایستگاه‌های زمانی ، برنامه آنها ارزشیابی شود و ببینند که نظم و انضباط نداشتند ، بایستی سعی به برگشت درنظم بکنند تابه‌نتیجه برسند . فرهادپور یادآور شد مسئله صرفه‌جوئی مطلبی است‌بسیارمهم و عامل بسیار موثری است درتضمین توفیق اجرای برنامه پنجم . اوبهمین جهت‌بااشاره باین نکته که یکی از عوامل گران‌کننده هزینه های اجرائی برنامه ، افزایش قیمت زمین مورد احتیاج برنامه است ، گفت ضرورت کامل دارد که دستگاه دولت از نظر تصرف کامل‌کلیه‌اراضی که بدلیل عقلی و منطق جزء منابع طبیعی است ، حداکثر کوشش را بکند . باید سازمان اوقاف به شدیدترین صورت و سریع‌ترین زمان ، اراضی مربوط به عام را دریدقدرت بگیرد و از اهمال و کوتاهی های گذشته جلوگیری کند و حقوق عمومی‌را دراین‌قبیل اراضی بدست بیاورد .

★★★

لایحه روابط موجر و مستاجر اینک در دستور کمیسیون دادگستری مجلس شورای ملی قرار دارد . وزیر دادگستری در ۲۰ دیماه امسال این لایحه را در ۳۰ماده و ۱۷ تبصره تقدیم مجلس کرد . صادق احمدی منظور از تقدیم لایحه مذکور را ایجاد نظام عادلانه تری بین موجر و مستاجر و حذف مراحل و تشریفات زائد دادرسی و رفع ابهام بعضی از مقررات قانون و تسهیل امرنوسازی و تامین حقوق موجر و مستاجر یاد کرده است . مهدی شیخ‌الاسلامی رئیس کمیسیون دادگستری مجلس شورای ملی گفت تاکنون بیش از یکصد پیشنهاد از طبقات‌مختلف مردم به این کمیسیون رسیده است و هرروز نیز به آن اضافه میگردد . ما اکنون مشغول طبقه‌بندی پیشنهادها از نظر نوع و ارتباط آن با مواد لایحه هستیم تا هنگام بررسی آنها را مورد توجه قرار دهیم .

در محافل پارلمانی گفته میشود ممکن‌است این‌لایحه بعد از تعطیلات نوروزی در کمیسیونهای پارلمان مطرح و مورد بررسی قرار گیرد .

★★★

دکتر الموتی رهبر گروه پارلمانی‌اکثریت ؛ اصل‌نظر فرهادپور را در مورد مهندسین مشاور و مقاطعه‌کاران و نداشتن رابطه فامیلی تائید کرده است . ولی یادآور شد این مطلب را باید قبول کنیم که تنها روابط فامیلی نیست . روابط دوستی و خیلی مناسبات دیگر هم هست که امکان دارد بین مهندسین مشاور و مقاطعه‌کار حاکم باشد . ما از دولت میخواهیم با بررسی دقیق ، تمام شقوق ممکن را در آئین‌نامه ارجاع کار به مهندسین مشاور و پیمانکاران و روش تعیین برنده مناقصه ،پیش بینی کند .

رهبر گروه پارلمانی اکثریت تاکید کرد اگر روزی دیدیم این آئین‌نامه کافی نبود و باز سوء جریاناتی پیش آمد ، خودمان مطالعه میکنیم و دولت را وادارخواهیم کردلایحه‌ای بیاوردکه‌جلوی هرگونه سوءاستفاده رابگیرد. دکتر الموتی در حالیکه نمایندگان گروه پارلمانی اقلیت را مخاطب قرار داده بود ، گفت ما نه تنها مثل شما بلکه شدیدتر ازدولت میخواهیم که جلوی این سوءاستفاده‌ها گرفته بشود واز پولی که بین مقاطعه‌کار و مهندس مشاور تلف میشود ، جلوگیری کند .

برنامه تازه دولت برای سه‌استان ودوفرمانداری کل

★ امورمربوط به آب‌سیستان وبلوچستان‌زیرنظر وزارت آب و برق قرار گرفت .

★ روز ششم اسفند هیئتی‌از معاونان وزارتخانه هابرای رسیدگی به درخواستهای اهالی کردستان به این منطقه میروند .

نمایندگان استان های کردستان، کرمانشاهان ،سیستان وبلوچستان و فرمانداریهای کل ایلام و زنجان ظهر دیروز با نخست وزیر ملاقات کردند و ناهار را مهمان نخست وزیر بودند .

ممکن است تغییر کند !

امیر عباس هویدا بدنبال طرح خواسته های اهالی که بوسیله نمایندگان آنان در مجلس شورای ملی‌مطرح‌گردید طی سخنانی‌اظهار داشت اغلب تقاضا های مردم که مطرح گردید در چهارچوب برنامه عمرانی پنجم گنجانیده شده است. در مورد اینکه در برنامه چهارم بعضی از اولویت ها تغییر یافته ، لازم است باطلاع برسانم همواره ممکن است بعلت تغییر احتیاجات مملکت اولویت‌هاتغییر کند .بهمین جهت امکان دارد که طی دوران برنامه پنجم نیز اولویت هاعوض شود . از این جهت جای گله نیست .

در استان کردستان

نخست‌وزیر افزود رشد مملکت و پیشرفت های کشور ، طوری است که ما در میان کشور های مختلف جهان ، در مجموع مقام شایسته‌ای داریم . دولت بهمه‌نقاط مملکت علاقه دارد و هیچ‌منطقه‌ای از کشور بر نقطه دیگر ، برتری ندارد.ولی در بعضی‌نقاط مملکت، وضع بصورتی است که ایجاب میکند سرمایه‌گذاری زیادتری در آنجا بشود . ولی‌بهرحال ثمره‌این پیشرفت ها نصیب‌همه نقاط‌مملکت خواهد شد .

در مورد نیازمندی های استان کردستان باید یادآور شوم وضع کشاورزی ودامداری در این‌استان وهمچنین استان‌کرمانشاهان مورد نظر است و اقدامات لازم دراین دو استان صورت خواهد گرفت . راجع به تاسیس واحد های صنعتی در کردستان باید بگویم برنامه هائی در دست تهیه است و بطور کلی طبق اوامر شاهنشاه آریامهر هدف ، تاءمین رفاه مردم است .

سیستان و بلوچستان

مسئله استفاده از آب در برنامه پنجم یک مسئله اقتصادی نخواهد بود ، بلکه موجبات استفاده ازآب برای همه مردم فراهم میگردد .

چنانچه در مورد سیستان و بلوچستان ، امور مربوط به آب چه در شهر و چه در روستا، زیر نظر وزارت آب و برق قرار گرفته و از دیروز دستور داده شد که تمام سازمان های آب این استان بوزارت آب و برق تحویل شود.

اعزام معاونان وزارتخانه ها

امیرعباس‌هویدادردنبله صحبت خود ضمن اشاره‌به وضع‌کردستان گفت :

برای رسیدگی به نیازمندیهای مردم کردستان دستور داده شد روزششم اسفند هیئتی مرکب از معاونان‌وزارتخانه‌ها باین استان عزیمت‌نمایند تاضمن بررسی‌نتایج برنامه‌های‌قبلی در مورد اجرای برنامه‌های‌جدیدمطالعات‌کامی‌بعمل آورند . همچنین باید بگویم ایجاد سازمان عمران‌کردستان موردنظردولت میباشد ودر این زمینه مطالعاتی انجام گرفته است.

نکته‌ای که باید به آن اشاره نمایم استفاده بیشتر از نیروی جوانان مملکت بخصوص جوانان‌مناطقی‌ازقبیل کردستان ـ سیستان و بلوچستان و ایلام و بنادر در کار های مملکتی است که برنامه لازم برای اینکار تهیه گردیده است و بورس هائی که به جوانان این مناطق در دانشگاه ها داده شده ازلحاظ مبلغ دو برابر خواهد شد . از مطالبی که‌باید از مناطقی‌ازقبیل بلوچستان و سیستان مورد نظر قرار گیرم استفاده از افراد تحصیلکرده محلی در کار هـای عمرانی است و نظر دولت این‌است‌که افرادمتخصص در سطح بالا وسایر افرادمورد احتیاج حتما از افراد محلی انتخاب گردد .

نخست وزیر درباره برنامه های استان های کردستان و کرمانشاهان و فرمانداری کل ایلام گفتند شخصا کار های عمرانی این مناطق را زیر نظر دارم امیدوارم در سال آینده‌نیز ازکارهای عمرانی‌ایلام‌و پشتکوه بازدید نمایم .

توسعه صنعت قند

درباره استان کرمانشاهان آقای نخست وزیرگفت ما اشکال مهمی در این استان نداریم استاندار آن منطقه خیلی خوب کار میکند وپیشرفت این استان بطور طبیعی‌وبرنامه منظم ادامه پیدا خواهد کرد .

در مورد توسعه صنعت قند در کرمانشاه بازهم کوشش می کنیم که مجتمع کشاورزی طبق برنامه های تنظیمی با امکانات دولت و امکانات محلی پیشرفت زیاد تری بنمایند مثلا صنعت قند در سراسر کشور بارهم توسعه خواهد یافت .

۸مرکز توسعه‌کشاورزی

دولت کاملا موافق تاسیس کارخانه سیمان‌در زاهدان‌است و حتی معتقد است که ظرفیت کارخانه حداقل‌یکهزار تن بوده که قابل افزایش تا دو هزار تن در روز باشد . همچنین در

بقیه در صفحه ۲۵

اداره وظیفه عمومی اعلام کرد

مدت خدمت مشمولان لیسانسیه کاهش نیافته‌است

★ **شایعات‌کاهش مدت‌خدمت مشمولانی که‌اموزش نظامی حین تحصیل دیده‌اند بی‌اساس است**

اداره وظیفه عمومی امروز در باره‌خدمت‌مشمولان‌لیسانسیه و بالاتر که آموزش نظامی‌حین تحصیل را با موفقیت طی کرده‌اند اطلاعاتی در اختیار خبرنگار ما گذاشت .

اداره وظیفه عمومی یادآور شد کلیه مشمولان لیسانسیه و بالاتر که ۶ ماه دوره آموزش نظامی را حین تحصیل طی کرده‌اند ، می بایست پس از پایان دوره تحصیلات ۱۸ ماه دیگر خدمت زیر پرچم خودرا انجام دهند تا مدت خدمت‌آنها به دو سال تمام برسد.

اداره وظیفه عمومی‌شایعات مربوط به کاهش‌مدت‌مشمولان لیسانسیه و بالاتر که‌آموزش نظامی حین تحصیل دیده‌اندبی اساس خواند و گفت طبق بند الف ماده ۳ قانون جدید نظام وظیفه عمومی مصوب تاریخ ۱۳۵۰ر۲ر۱۳ خـدمت وظیفه برای عموم مشمولان ۲سال‌تمام است و آموزش حین تحصیل ۶ماه از ۲ سال را شامل می شود و اینگونه مشمولان باید پس از طی این دوره ۶ ماهه ۱۸ماه دیگر خدمت کنند.

اداره وظیفه عمومی اطلاع داد که قبل از تصویب قانون جدید ، خدمت نظام وظیفه برای مشمولان لیسانسیه و بالاتر۱۸ ماه بودو چون این مشمولان ۶ ماه آموزش‌نظامی حین‌تحصیل راطی میکردند از خدمت آنها ۱۲ ماه باقی میماند ولی‌اکنون که طبق قانون جدید خدمت وظیفه برای عموم مشمولان ۲ سال شده است لیسانسیه‌هائی که آموزش نظامی‌حین‌تحصیل دیده‌اند باید ۱۸ ماه دیگرنیز خدمت کنند.

اداره وظیفه عمومی متذکر شد که موسسات آموزش‌عالی بدون توجه به بند الف ماده۳ قانون جدید وضع خدمتی دانشجویان را برای آنهاتوجیه کرده‌اند که باعث اشتباه عده‌ای از دانشجویان‌شده‌است.

اطلاعیه بانک‌ملی ایران

بمنظور خدمت بیشتر به مشتریان بانک و متقاضیان ، اوراق قرضه در برگهای از پنج هزار ریالی تاده‌میلیون ریالی، همه روزه در شعب این‌بانک در تهران و شهرستانها با مزایای زیر برای فروش عرضه می‌شود :

اوراق قرضه هفت ساله «بی‌نام» با بهره ۹ درصد در سال
اوراق قرضه پنج ساله «بی‌نام» با بهره ۸½ درصد در سال
اوراق قرضه سه ساله «بی‌نام» با بهره ۸ درصد در سال

مبلغ اصلی اوراق قرضه در سررسید وبهره آن هرششماه یکبار توسط شعب بانک ملی‌ایران پرداخت می‌گردد .

شعب بانک ملی اوراق قرضه را در صورت‌تمایل خریداران بطور امانی نگاهداری نموده و چنانچه دارندگان‌اوراق درمقابل ودیعه اوراق قرضه احتیاج بوجه داشته باشند ، ترتیب ان از طرف شعب داده خواهد شد .

آ ـ ۸۶۰۳۴

توجه — فروشگاه پارچه رویال — توجه

حراج بی‌سابقه خودرا تاتصفیه کلیه‌اجناس‌مغازه ادامه میدهد
فروشگاه رویال شاهرضا بین‌کالج‌وپهلوی
از موقعیت استفاده فرمائید

آگهی استخدام‌در نیروی‌هوائی شاهنشاهی

۱ـ نیروی هوائی شاهنشاهی بمنظور تعلیم و ترتیب درجه‌داران فنی تعدادی داوطلب برای‌تحصیل در آموزشگاه گروهبانی فنی با شرایط زیر می‌پذیرد.

الف ـ تابعیت دولت شاهنشاهی ایران .

بـ متدین بیکی از ادیان رسمی کشور(اسلام، مسیحی ، کلیمی ، زرتشتی).

پـ سن بین ۱۵ تا ۲۵ سال تمام .

تـ دارا بودن حداقل گواهی‌نامه قبولی سوم متوسطه دبیرستان (دارندگان مدرک تحصیلی بالاتر حق تقدم دارند).

ثـ داشتن صحت مزاج و تناسب اندام برطبق گواهی بهداری نیروی هوائی شاهنشاهی‌وحداقل ۱۵۵ سانتی‌متر قد داشته باشند .

جـ نداشتن عیال واولاد و کسان تحت تکفل .

۲ـ مدت‌تحصیل در آموزشگاه مزبور حداقل یکسال و هنر آموزان در مدت تحصیل شبانه روزی بوده و هزینه زیست و پوشاک آنها به عهده نیروی هوائی میباشد وماهیانه ۱۸۷۵ ریال بعنوان حقوق و فوق‌العاده سختی خدمت دریافت خواهند داشت .

۳ـ داوطلبان‌پس ازخاتمه دوره واحراز موفقیت در آزمایشات بدرجه گروهباندومی‌مفتخر و بر طبق مقررات قانون استخدام نیرو های مسلح شاهنشاهی از حقوق و مزایای مربوطه استفاده خواهند نمود و ترفیعات بعدی آنان مطابق قانون مزبور خواهد بود.

۴ـ داوطلبان میتوانند برای کسب اطلاعات بیشتر و ثبت نام با دردست داشتن یک نسخه فتوکپی گواهینامه تحصیلی عین شناسنامه «برفم جدیدعکس دار» ۲۲ قطعه عکس ۴×۳ از تاریخ نشر این آگهی تا تامین احتیاج باستثنای روز های تعطیل و پنجشنبه‌ها از ساعت ۷الی ۱۲در تهران به فرماندهی آموزش های هوائی واقع در خیابان تهران‌نو ایستگاه‌فرودگاه‌ودر شهرستانها به نزدیکترین پایگاه و یا ایستگاه مراجعه نمایند. م‌الف ۴۸۳۶

آ_۸۷۲۰۶ نیروی هوائی شاهنشاهی

حج‌عمره

باسپاسگزاری از سازمان محترم اوقاف ، اززائران محترم‌که برای شرکت در کاروان نوروزی جا رزرو فرموده‌اند تقاضا داریم مدارك‌خودراتاپایان روز هشتم اسفندماه جاری به دفتر کاروان ارائه فرمایند در غیراین صورت ازپذیرفتن آنان معذور خواهیم بود.

دفتر کاروان آئم ـ
بازار سرای بوعلی ـ تلفن ۵۳۰۰۱۷ ـ ۵۳۵۵۸۲ ـ منزل ۳۵۲۲۱۷
آ_۲۶۹۱۱

آگهی استخدام

نیروی دریائی شاهنشاهی تعدادی غیرنظامی بشرح زیر استخدام می نماید داوطلبین واجد شرایط می توانندهمه روزه باستثنای پنجشنبه‌ها وایام تعطیل تا رفع نیازمندی بادردست داشتن فتوکپی مدرك تحصیلی و یکبرك رونوشت شناسنامه و یك قطعه عکس ۴×۶ بشعبه کارگزینی غیر نظ میان پرسنل واقع در چهارراه قصر مراجعه فرمایند .

۱ـ مهندس مکانیك فارغ‌التحصیل دانشکده پلی‌تکنیك‌تهران جهت خدمت درخارك ۳ نفر

۲ـ ماشین‌نویس دیپلمه فارسی‌و لاتین مجرب جهت خدمت در تهران ۳ نفر
م الف ۱۷۹۷۴ آ_۸۵۹۶۴

کودکوزندگی
درباره کودك‌وزندگی

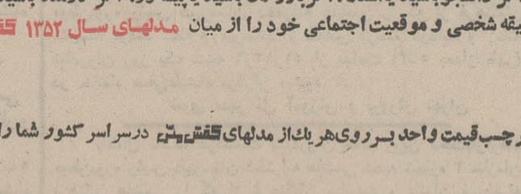

آگهی استخدام

کانون پرورش فکری کودکان و نوجوانان یکنفر لیسانسیه علوم اداری و مدیریت را که دارای حداقل ۳ سال سابقه‌کار در امور کارگزینی‌باشد استخدام مینماید لیسانسیه های رشته های دیگر با ۵ سال سابقه خدمت در کارگزینی پذیرفته میشوند . کسانی که سابقه بیشتر یا مدرک تحصیلی بالاتر داشته باشند حق تقدم دارند . فقط داوطلبین حایز شرایط میتوانند از ۸ تا ۱۲ صبح به اداره مرکزی کانون واقع در خیابان تخت طاووس ـ خیابان جم ـ شماره ۳۱ مراجعه نمایند .

آگهی استخدام

یکی از بانکهای دولتی جهت تکمیل کادر شعب خود در تهران و شهرستانها احتیاج به تعدادی افراد باشرایط زیردارد که پس از شرکت در مصاحبه های لازم در صورت موفقیت و پس از آموزش مخصوص باستخدام بانک درخواهند آمد.

۱ ـ داشتن دیپلم کامل متوسطه دررشته‌های ریاضی‌بانکداری و بازرگانی یا طبیعی با معدل ۱۴ ببالا

۲ـ دارا بودن برگ انجام خدمت زیر پرچم یا معافیت غیـر پزشکی .

داوطلبان واجد شرایط تقاضای کتبی خود را همراه بایک قطعه عکس با ذکر آدرس دقیق و شماره تلفن حداکثر تا تاریخ ۱۱ر۱۶۲۸ر۲۰ر۱۲ر۵۱ بصندوق پستی شماره ۱۶۲۸ر۱۱ ارسال دارند .

آ_۸۶۷۳۶

باهربودجه‌وسلیقه‌ای

خریدازفروشگاههای کفش ملی

بنفع‌شما است چون.....

کفش متناسب باشخصیت شما — شما اگر دانشجو باشید یااستاد ، اگربازرگان باشید یاپیشه‌ور، اگر کارمند باشید یاکارگرو یا مدیریك مؤسسه بزرك ،کفش متناسب با سلیقه شخصی و موقعیت اجتماعی خود را از میان مدلهای سال ۱۳۵۲ کفش ملی بآسانی انتخاب خواهید نمود .

اتیکت قیمت — برچسب قیمت واحد بـرروی‌هریك‌از مدلهای کفش ملی درسراسر کشور شما را بدقیق بودن قیمتهای کفش ملی مطمئن میسازد.

قیمت مناسب — کفش ملی بمنظور تهیه بهترین انواع کفش با قیمت مناسب خود به تاسیس کارخانجات‌تهیه مواد اولیه کفش اقدام‌نموده است و هم اکنون کفش ملی بـزرگترین تـولیدکننده چرم طبیعی‌ومواداولیه‌لازم برای تهیه‌کفش‌درایران وخاورمیانه میباشد ضمناً گروه صنعتی ملی با مشارکت معروفترین تولیدکنندگان کفش دردنیامانندالفانتن شوهه آلمان ، تاف‌انگلستان واتافو کوژاپن کفشهائی تهیه میکند که‌با محصولات‌بزرگترین تولیدکنندگان کفش در دنیا رقابت میکند ومحصولات کفش ملی هم اکنون‌دراکثر کشورهای اروپائی و آسیائی‌بازارهای بزرك صادراتی دارد .
بسیار طبیعی است با چنین امکانات وسیعی شمابتوانید کفش دلخـواه خود را بـا قیمت مناسب از فروشگاههـای کفش ملی خریداری کنید.

خـرید یکـجا — شما ممکن است برای انتخاب تنها یك جفت کفش ساعتهاوقت‌گرانبهای خود را صرف کرده باشید ، اما در فروشگاههای کفش ملی تمام افراد خانواده شما بـآسانی میتوانند مـدل دلخواه خود را انتخاب کنند.
فروشندگان کفش ملی برای جلب رضایت شما همیشه آماده خدمت هستند و مقدم شمارا گرامی میدارند .

کفش بهتر با قیمت مناسب در فروشگاههای کفش ملی

فروشگاههای کفش ملی تاپایان اسفند ماه از ۷ صبح تا ۱۰ شب یکسره بازاست