۲۴ صفحه

اطلاعات

دوشنبه دهم مهرماه ۱۳۵۷ـ شماره ۱۵۷۲۵ تکشماره ۱۰ ریال

بدنبال تشنج و اعتراض نمایندگان به سخنان وزیر دادگستری

نمایندگان معترض مجلس ۸۳ نفر شدند

★ جلسه خصوصی فردا تکلیف نامه اعتراضیه نمایندگان و چهره هیئت رئیسه جدید را روشن میکند . در صفحه ۲۱

فعالیت گروههای سیاسی مخالف حکومت در خارج

تحقیقات وسیع در شرکت ملی نفت

پرونده مدیران برکنار شده شرکت نفت بجریان افتاد

در تحقیقات اولیه معلوم شد بسیاری از طرح ها به پیمانکاران داخلی و خارجی غیر مجاز سپرده شده‌است

●

مبلغ تعدادی از پرونده هائی که مورد بررسی قرار میگیرد سر به میلیاردها ریال میزند

درصفحه آخر ستون سوم

منزل سفیر ایران در بیروت بموشک بسته شد

درصفحه آخرستون اول

کوبا باچند کشور عربی قرارداد نظامی بسته است

★ کوبا تعهد کرد که از جنبش‌های رهایی‌بخش خلیج فارس حمایت کند .

درصفحه آخرستون اول

رئیس دیوانعالی کشور ودادستان تغییر میکنند

امروز گفته شد که رئیس دیوانعالی کشور و دادستان کل کشور تغییر میکنند. این خبر بدنبال شایعات تغییرات و تحولات در دادگستری پیداشد و بجای آقای ناصر یگانه‌رئیس دیوانعالی کشور از آقای بشیر فرهمند و بجای آقای فلاح رستگار دادستانی کل از آقای دکتر نجفی که هر دو ازقضات پرتجربه و اعضای با سابقه دیوانعالی کشوراند نام برده میشود.

جمعیت ایرانی دفاع از آزادی و حقوق بشر در پاریس اعلام کرد :

محدودیت حضرت آیت‌الله العظمی خمینی رفع شد

درصفحه آخرستون هشتم

در دومین جلسه محاکمه ۱۸ دانشجوی متهم به اخلال نظم و شرکت‌درتظاهرات، چندتن ازدانشجویان صحبت کردند. در عکس ردیف جلو وکلای مدافع و در ردیف های بعد دانشجویان متهم‌و تماشاگران مشاهده‌میشوند.

★ کنفدراسیون جهانی دانشجویان ایرانی چگونه بوجود آمد .

★ چگونگی فعالیت اتحادیه دانشجویان‌مسلمان، دانشجویان عضو جبهه ملی ، سازمان جوانان حزب‌توده ، گروه توفان ، مائوئیستهای مستقل ، تروتسکیست ها ، و چند سازمان دیگر .

★ سازمان چریکی زیرزمینی «فدائی خلق» ، «آرمان‌خلق» ، «مجاهدین خلق» ، گروه های کوچکتر را در خود جای دادند .

درصفحه ٤ ستون اول

یک واقعه بی سابقه در تاریخ قضائی ایران

دادستان بجای وکیل مدافع ازدانشجویان دفاع کرد!

★ دادستان دادگاه :متاسفانه بجای خطاکاران و مجرمین واقعی ، جوانان مملکت را با دلائل پوچ محاکمه میکنند

درصفحه ۲۲ستون اول

انحلال حزب رستاخیز بااستعفای دبیرکل تکمیل شد

★ چند حزب جدید جای حزب رستاخیز را خواهد گرفت

★ کارکنان حزب می‌توانند به استخدام دولت درآیند . درصفحه ۲۱ ستون سوم

معافیت مالیاتی شامل اصناف وصاحبان مشاغل نیز خواهد بود

امروز اعلام‌شد براساس ماده واحده حداقل ۲هزار تومان درآمد ماهانه و ۲٤۰ هزار ریال درآمد سالانه اصناف وبطورکلی صاحبان مشاغل از پرداخت مالیات معاف خواهد بود.

مبنای این معافیت همانطور که در لایحه کاهش مالیات حقوق پیش بینی شده از آبان ماه سال جاری است. بنابراین از ماه آینده حداقل حقوق بدون مالیات وحداقل درآمد بدون‌مالیات اشخاص حقیقی باستثنای شرکتها و موسسات از ۱۲ هزار ریال‌به بیست‌هزارریال افزایش خواهد یافت.

یک مقام مطلع در این‌مورد توضیح داد طبق لایحه‌ای که دیروز از سوی وزارت امور اقتصادی و دارائی تقدیم‌مجلس‌شورایملی گردید معافیت مالیاتی حقوق و درآمد افزایش می‌یابد.

این مقام اضافه کرد افزایش معافیت درآمد تمام مودیان مالیاتی را شامل میگردد و باین ترتیب میزان درآمد بدون مالیات پیش بینی شده در ماده ۹۳ و ۱۳۲ قانون مالیاتهای مستقیم که مربوط به مشاغل و مجموع درآمد می‌باشد به رقم ۲٤۰ هزار ریال در سال تغییر خواهد کرد.

«اتحاد برای آزادی» عضو بین‌الملل سوسیالیستها میشود

«اتحاد برای آزادی» گروه سیاسی که چندی قبل‌تشکیل آن توسط احمد بنی‌احمد نماینده مردم تبریز درمجلس شورایملی اعلام شد بزودی به عضویت بین‌الملل سوسیالیستها درخواهد آمد این خبر را امروز احمد بنی‌احمد هر یکتماس تلفنی با اطلاعات لازم در اختیار روزنامه اطلاعات قرار داده است بنی‌احمدکه برای شرکت نخستین کنگره دانشجویان غیر کمونیست ایرانی به رهبری است، دردومین تماس‌تلفنی خود بااطلاعات اظهارداشت: اجلاس‌بین‌الملل‌سوسیالیستها کهدر تاریخ ۲۸و۲۹سپتامبر در پاریس تشکیل شدهبود، تاریخ‌کنگره‌جهانی «سوسیال - انترناسیونال» رابه‌واخر نوامبر موکول‌کرد. وچون این کنگره درباره پذیرش اعضای جدیدتصمیم خواهد گرفت لذا‌تقاضای عضویت خود را بهمراه اسناد لازم تهیه کرده‌ایم که به «بین‌الملل سوسیالیستها» تقدیم کنیم .

بنی‌احمد افزود دراین‌زمینه تماسهائی نیز با ویلی‌برانت رهبر سوسیال دمکراتهای آلمان‌و رهبران سوسیالیست فرانسه داشته‌ایم.

بنی‌احمد درپایان ضمن‌اشاره به بازداشت و آزادی دکتر ذکاء یکی‌از اعضای موسس «اتحاد برای‌آزادی» ازاینکه با اعلام آزادیها از سوی دولت یکی دیگر از اعضای «اتحادبرای‌آزادی» بازداشت میشود ابراز شگفتی کرد.

بنی‌احمد یکشنبه پس‌از تسلیم اوراق لازم برای عضویت «اتحادبرای‌آزادی» به بین‌الملل سوسیالیستها به تهران باز خواهد گشت.

بنی‌احمد: ریاضی را به‌ریاست‌مجلس انتخاب نکنید.

بدنبال اظهار نظر نمایندگان درباره انتخاب رئیس مجلس شورای ملی در تجدید انتخابات که روز جمعه‌پس از گشایش اجلاسیه جدید انجام می گیرد- امروزآقای احمد بنی‌احمد که در رم بسر می برد- طی تماس تلفنی بااطلاعات ضمن‌اظهار نظر درباره وقایع دیروز مجلس شورایملی گفت :

بنظر من رئیس مجلس شورای ملی با اجازه تقدیم لایحه خلاف قانون اساسی تشکل اجتماعات و احزاب و دعوت از نمایندگان‌مجلس به جلسه علنی فوق‌العاده‌و بدون دستور مجلس و نیز عدم اعتراض ایشان به اظهارات و لحن وزیر دادگستری مقصر است .

بنی احمد آقای ریاضی را متهم کرد در تمام این مدت از تهدید نمایندگان و خروج از آئین‌نامه داخلی مجلس و دفاع از دولت کوتاهی نکرده است.

بنی‌احمد گفت: من به‌آقای ریاضی رای نمی دهم و از همکاران پارلمانی خود می خواهم‌برای جبران مافات‌در انتخاب ۱٤ مهر به آقای ریاضی رای ندهید.

نقد، بررسی و معرفی کتاب هر شنبه و پنجشنبه در اطلاعات

آگهی مزایده نوبت دوم سازمان تعاونی مصرف شهر و روستا

بقیه در صفحه ۱۹

سپاسگزاری و اعتذار

بدینوسیله ازکلیه سروران عالیقدر و دوستان عزیز که بمناسبت از دست رفتن فرزندم **کامران** حضورا و یا بوسیله روزنامه و ارسال تلگراف و نامه اظهار محبت و همدردی نموده‌اند کمال تشکر را داشته چنانچه‌قصوری درعرض تشکر حضوری گردد پوزش خواسته سلامت‌و سعادت یکایکرا ازدرگاه حضرت احدیت‌مسئلت‌مینمایم.

پرویز دانش

مدیر عامل، اعضای هیئت مدیره و کارکنان شرکت نفت ایران پان‌آمریکن مصیبت وارده را به ریاست **هیئت مدیره شرکت، جناب همایون جابری انصاری** تسلیت می گویند .

جناب آقای اسفندیاری و بانو

با نهایت تاسف مصیبت وارده را صمیمانه تسلیت گفته بقای عمر شما و خانوادههای عزادار راازخداوند بزرگ مسئلت داریم .

محسن آزمایش و بانو

دنیای ورزش روز های شنبه منتشر میشود

اطلاعیه اداره راهنمائی ورانندگی

شرح در صفحه ۲۲

کارکنان بانک تهران منطقه جنوبشرقی

مصیبت وارده فوت حاج محمد شریف ثانوی پدر همکار عزیزمان آقای جواد ثانوی ریاست بانک تهران شعبه زاهدان را تسلیت گفته صبر و شکیبائی برای کلیه بازماندگان آن مرحوم از خداوند متعال مسئلت داریم .

رئیس منطقه بانک تهران - کرمان - واعظی زاده

دانشگاه بلوچستان

آگهی

آغاز سال تحصیلی دانشکده مهندسی دانشگاه بلوچستان

در صفحه ۱۵

اطلاعیه

بدینوسیله باطلاع عموم میرساند که شرکت تکنوکام از تاریخ ۱۳۵۷/۷/۱ به هیچوجه نمایندگی پخش این شرکت را نداشته و کلیه تعهداتیکه در این خصوص بعمل آورده از نظر این شرکت فاقد اعتبار است .

شرکت ایران درساز تلفن ٦٢٤٢٣٢

باکمال تاسف وتاثر مادر گرامی آقای مهندس عزیزاله علیمحمدی مدیرعامل‌شرکت فرگسن برحمت ایزدی‌پیوست. مراسم ترحیم وشب هفت آن‌مرحومه از ساعت۳ الی۵ بعداز ظهر روز سه‌شنبه ۱۱ مهرماه در سالن شماره ٤ بهشت زهرا برگزار خواهد شد .

هیئت مدیره و کارکنان شرکت فرگسن

اطلاعیه

شرکت ملی نفت ایران

قابل توجه مصرف کنندگان نفت‌گاز

دستگاههای حرارتی (شوفاژ)

بقیه در صفحه ۲۰

قابل توجه کلیه بانکهای کشور

بدینوسیله اعلام میدارد سفته های شماره ـ ۸۵۳۳۹۱ الی۸۵۳٤۰۱بحواله‌کرد شرکت‌تکنوکام فاقد اعتبار است خواهشمند است از دریافت خودداری فرمائید.

شرکت ایران درساز تلفن ٦٢٤٢٣٢

پرواز راحت . به :

خلیج فارس

هواپیمائی ملی ایران . سها .

تلفن : ۹۷۹۰۱۱ ۹۶۵۰۱۱۰۹۶۹۰۸۱

برای جنگ با اسرائیل

عراق اعلام کرد ارتش خود را به جولان خواهد فرستاد

○ تشکیل یك صندوق عربی برای تامین هزینه جنك آینده اعراب و اسرائیل پیشنهاد شد

★ دولت عراق از سوریه خواست تسهیلات لازم برای استقرار سربازان عراقی را در جولان فراهم سازد.

● به پیشنهاد عراق، اگر مصر از امضای قرارداد صلح با اسرائیل صرفنظر کند، فورا ۵ میلیارد دلار دریافت خواهد کرد

بغداد ـ آسوشیتدپرس ـ خبرگزاری فرانسه ـ عراق پیشنهاد کرد نیروهای خود را بمجبهه جولان اعزام دارد و تاکید کرد بمنظور خارج ساختن مصر از توافقهای کمپدیوید ۹ میلیارد دلار در اختیار آن کشور قرار داده شود.

در یک بیانیه رسمی که در بغداد منتشر شد گفته شده است دولت عراق تصمیم گرفته است بمنظور تضمین وجود یک نیروی قادر بمقابله با دشمن در جبهه شمالی به نیروهای سوریه بپیوندد.

در این بیانیه از دولت حافظ اسد خواسته شده است بهاین اقدام تاریخی دولت عراق پاسخ مثبت دهد و تسهیلات لازم را جهت استقرار نیروهای عراقی در خط اول جبهه جنگ بادشمن فراهم آورد.

هنوز سوریه که تحت‌حکومت یک شاخه دیگر حزب بعث است که باحزب بعث عراق رقابت دارد پاسخی بهاین پیشنهاد نداده است.

بیانیه دولت عراق در حالی انتشار یافت که حافظ اسد سرگرم یک دیدار رسمی چهار روزه از المان شرقی است.

دولت عراق همچنین پیشنهاد کرده است یک کنفرانس عالی از سران عرب در بغداد تشکیل شود.

بیانیه دولت عراق در جریان میتینگ عظیمی که بعنوان اعتراض به قراردادهای کمپ دیوید در بغداد برگزار شد توسط طارق عزیز عضو فرماندهی ملی و منطقه‌ای حزب بعث خوانده شد. عراق تاکید کرده است. خود را عضو جبهه شمال اعراب علیه اسرائیل میداند و در صورت لزوم بیدرنگ در جبهه‌های نظامی دیگر نیز شرکت خواهد کرد.

عراق پیشنهاد کرده است که کشورهای عربی همه‌ساله ۹میلیارد دلار به صندوق مخصوص اعراب برای تامین‌هزینه های جنگی وکمک بهمصر در صورت چشم‌پوشی قاهره از قراردادهای کمپدیوید بپردازند. سهمیه کمک هریک ازکشور های عربی بهصندوق بهاین شرح تعیین شده است:

عراق یک میلیارد دلار، لیبی یک میلیارد و پانصد میلیون، الجزایر پانصد میلیون، عربستان سعودی سه میلیارد، کویت یک میلیارد و پانصد میلیون، قطر پانصد میلیون، امارات‌عربی متحده یک میلیارد دلار.

از این مبلغ ۵میلیارد دلار فورا در اختیار مصر قرار خواهد گرفت بهشرط آنکه از امضای قرارداد صلح بااسرائیل صرفنظر کند و به صف اعراب بپیوندد.

قدرت نظامی عراق

الوطن عربی نوشته است: عراق یکی از نیرومندترین قدرت های نظامی جهان عرب است.

به گزارش روزنامه الوطن العربی عراق ۱۴ میلیونی‌با ۱۷میلیارد دلاردرآمد سالانه ملی‌دارای ۲۲۰هزارسرباز و ۷۵ هزار مرد مسلح شبه‌نظامی است و نیروی‌ذخیره آن به۲۵۰ هزار نفر میرسد وتانک های قابل استفاده آن کشور دریک جنگ احتمالی با اسرائیل از رقم ۱۸۰۰ تجاوز می‌کند که‌در میان آنها تانک تی ۶۲ نیز دیده میشود.

همچنین عراق ۲ هزار زره‌پوش ونفربر زرهی دارد و دارای ۸۲۶ توپ سنگین تا ۱۵۲ میلیمتری و موشک‌انداز است و ۱۲۰۰ توپ ضد هوائی در اختیار دارد.

نیروی هوائی ۲۸۰۰۰ نفری عراق جمعا ۴۰۰جنگنده‌ـ بمب‌افکن از انواع‌مختلف روسی‌از قبیل میگو سوخوی و دواسکادران هاوکرهانتر (انگلیسی) دارد. نیروی هلیکوپتر عراق از ۸ اسکادران تجاوز می کند و نیروی دریائی آن عبارتست از ۳ کشتی تعقیب زیردریائی، ۱۴ناو‌ـ شکن مجهز به موشک، ۲ کشتی بزرگ گشتی، شش ناوچه ساحلی، پنج مین جمع کن و سه کشتی مخصوص پیاده‌کردن نیرو و تانک است.

بگین با پس دادن بیت‌المقدس شرقی به‌اعراب مخالفت کرد

بیت‌المقدس ـ مناهیم بگین نخست وزیر اسرائیل درگفت وشنودی با روزنامه یدیوت آهارنوت اظهار داشت من بطور اصولی و قاطع به دوستان‌آمریکائی تذکر داده‌ام کهبرای‌تقسیم‌مجدد بیت‌المقدس به کمپ دیوید نیامده‌ام، بلکه هدف از این کنفرانس صرفا استقرار صلح میان مصر و اسرائیل بوده است.

نخست وزیر اسرائیل فاش ساخت که نزدیک بود مسئله بیت‌المقدس اندکی قبل از امضای موافقت‌نامه‌ها، اجتماع کمپ دیویدرا باشکست‌روبرو سازد.

بگین در این مصاحبه صریحا گفته است بیت‌المقدس برای همیشه به صورت پایتخت اسرائیل باقی خواهد ماند و همچنین دولت اسرائیل اجازه نمیدهد که یک پرچم عربی بر فراز بیت‌اللحم‌دراهتزاز باشد.

نخست وزیر اسرائیل اظهار امیدواری‌کرد که مراسم‌امضای نهائی معاهده صلح در بیت‌المقدس‌صورت گیردنخست وزیر اسرائیل سپس گفت‌در صورت امضای پیمان صلح با مصرهمکاریهای نزدیک‌اقتصادی میان دو کشور بر قرار می شود و یهودیان مقیم مصر تشویق به انجام سرمایه‌گذاری دراین کشور خواهندشد.

ضمنا مناهیم بگین درمصاحبه دیگری باروزنامه اسرائیلی معاریو تاکید کرد چنانچه شورای فلسطین که قرار است اداره امور غرب رود اردن در آینده به آن سپرده شود دعوی استقلال‌کندو یکدولت مستقل تشکیل دهد، اسرائیل مواد موافقت نامه صلح را کان‌لم‌یکن شمرده و عواقب ناشی از آنرا بعهده خواهد گرفت، زیرا دولت اسرائیل هرگز باایجاد یک دولت فلسطینی‌موافقت نخواهدکرد.

مناهیم‌بگین بار دیگر تکرار کرد که خودداری از ایجاد آبادیهای یهودی نشین بیش از ۳ ماه به درازا نمی کشد وحتی اگر مذاکرات در باره غرب رود اردن بیش از سه ماه ادامه یابد دلیل برای امتناع مصر از امضای‌معاهده صلح نمی تواند بود.

شرط دولت امریکا برای‌مذاکره‌با سازمان آزادیبخش فلسطین

بیروت ـ ریچارد پارکر سفیر سابق ایالات متحده آمریکا در لبنان در مصاحبه‌ای با هفته‌نامه انگلیسی زبان «ماندی مورنینگ» اظهار داشت سرانجام تعدادی از فلسطینی‌ها برای همیشه در لبنان اسکان خواهند یافت با وجود این ایالات‌متحده آمریکا درصدد نیست که فلسطینی‌هارا به استقراردر این کشورمجبور سازد.

پارکر که اکنون سفیرآمریکا در مغرب است تاکید کرددولت آمریکا به شرطی حاضر است باسازمان آزادیبخش فلسطین وارد گفتگو شود که این سازمان قطعنامه شماره ۲۴۲ شورای امنیت را مورد تایید قرار دهد و حق موجودیت اسرائیل را بهرسمیت بشناسد. سفیر آمریکا خاطرنشان‌ساخته سرانجام روزی فرا خواهد رسید که باب مذاکرات میان طرفین گشوده شود، ولی تسریع در این امر بهتر است.

وی در مورد تمدید ماموریت نیروهای حافظ صلح عرب در لبنان که در ۲۶ اکتبر بهپایان می‌رسد گفت چنانچه دولت لبنان باتمدید ماموریت این نیروها موافقت کند، ایالات متحده آمریکا نیز با آن‌موافق خواهد بود.

ریچارد پارکر در باره‌آینده لبنان تصریح کرد سرانجام‌صلح وثبات بهلبنان که همچنان باید بصورت یک کشور واحد باقی بماندباز خواهدگشت و دیدگاه دولت آمریکا در مورد لبنان براین واقعیت استوار است که تقسیم لبنان خطای غیر قابل اغماض و مصیبت باری‌خواهد بود.

ملك حسین:

صلح جداگانه‌مصر واسرائیل طغیانهائی رادرجهان‌عرب پدیدمی آورد

واشنگتن ـ آسوشیتدپرس ـ ملک حسین پادشاه اردن اعلام داشت صلح جداگانه مصر و اسرائیل موجب‌بروز طغیانهائی سخت در خاورمیانه خواهد شد وممکن است در بلند مدت موجودیت یک کشور عرب را بمخاطره اندازد. ملک حسین‌نام کشوری را که موجودیت آن بهمخاطره خواهد افتاد ذکر نکرد، اما از مدتی پیش گفته میشود اگراردن‌از چنین‌توافقی حمایت بعمل‌آوردهدف اقدامات تلافی جویانه سازمان آزادی‌ـ بخش فلسطین و سوریه قرار خواهد گرفت.

رهبر اردن گفت در مورد توافقهای‌کمپدیوید چندسئوال از کارتر کرده است و اگرقرار است راه‌حلی پیدا شود بایدبه سئوالات وی پاسخ داده‌شود. ملک حسین که با شبکه تلویزیونی «ا.بی.سی» آمریکا شرکت کرده بود گفت از اینکه مصر واسرائیل در جهت یک صلح جداگانه گام برداشته‌اند حیرت کرده است، زیرا تا آن زمان تصور وی این بود تا زمانی که برای مسائل دیگر راهی پیدا نشود حل مشکلات مصر واسرائیل کامل نخواهد بود. ملک حسین گفت این قبیل توافقهاباعث میشوداعراب احساس حقارت کنند و تصور کنند کشورهای جهان به خصوص آمریکا با انها رفتاری عادلانه نداشته‌اند و این‌طرز فکر به سود آمریکا هم نیست.

حافظ اسد دبیر کل حزب بعث‌ورئیس جمهوری سوریه عصر دیروز هنگام ورود به برلن مورد استقبال اریش ـ هونه‌کر دبیرکل حزب‌کمونیست ورئیس‌شورای دولتی‌جمهوری دمکراتیک آلمان قرارگرفت. عکس، هونه‌کر رادر حال‌گفتن خیرمقدم در فرودگاه برلن‌به اسد نشان می دهد. دیشب عالیترین نشانهای آلمان‌شرقی به‌اسد داده شد.
عکس رادیوئی آسوشیتدپرس

دولت کویت به ملك‌حسین تاکید کرد که مخالف قرارداد های کمپ‌دیوید است

کویت ـ ملک حسین پادشاه اردن بعدازظهر دیروزکویت رابه مقصد منامه پایتخت بحرین ترک گفت، منامه سومین مرحله‌از سفرپادشاه اردن به‌کشور های ساحلی خلیج فارس است که هدف از آن بررسی عواقب وباز تابهای موافقت نامه های کمپ دیوید در اوضاع و احوال جهان عرب است.

منابع مجازدر کویت‌تاکید کردند که ملک حسین در گفتگو های خود با امیر کویت خاطر نشان ساخته است که اردن مطلقا در موافقت نامه‌های کمپدیوید ذینفع نیست بعلاوه پادشاه اردن مقامات کویت را از نتایج گفتگوهای خود با معمرقذافی و یاسرعرفات آگاه ساخته است.

در این میان یک سخنگوی دولت کویت مجددا مراتب مخالفت این کشور را با هرگونه مصالحه‌ای در خاورمیانه که متضمن عقب‌ـ نشینی اسرائیل از سرزمین های اشغالشده و شناسائی حقوق‌حقه‌مردم فلسطین‌برای تعیین‌سرنوشت خوداستقرار یک دولت فلسطینی نباشد مورد تاکید قرار داد.

پادشاه اردن پس‌از انجام گفتگوهائی با امیر بحرین‌به قطر و عمان خواهد رفت وی سفر خود را با دیدار از عربستان سعودی آغاز کرد.

به نوشته البعث:

تاریخ آغاز جنك تازه لبنان در کمپ‌دیوید تعیین شد!

دمشق ـ روزنامه البعث ارگان حزب حاکم سوریه دعوت رئیس‌جمهوری‌آمریکا را در باره تشکیل یک کنفرانس بین‌المللی پیرامون اوضاع لبنان سخت مورد انتقاد قرار داد.

این روزنامه می‌نویسد ایالات متحده‌آمریکاحاکمیت قانونی لبنان را درنظرنمی گیرد و هیچگونه رغبتی‌به اتخاذ تدابیر لازم جهت اعاده صلح در منطقه نشان نمیدهد.

روزنامه البعث روسای جمهوری آمریکا، مصر و نخست‌وزیر اسرائیل رامتهم ساخت که‌در کنفرانس کمپ‌ـ دیوید وقت مناسب برای برافروختن آتش جنگ‌میان نیرو های سوری وابسته به سپاه صلح عرب با شبه نظامیان مسیحی را تعیین کرده‌اند.

در این‌میان روزنامه نیمه رسمی الثوره نیز نوشته است طرف های شرکت کننده در کنفرانس‌کمپدیوید برای جنگجویان‌محافظه کار لبنان چراغ سبز زده‌اند تا سپاه صلح عرب را مرعوب ساخته و حاکمیت قانونی لبنان را مورد تهدید قرار دهند.

انفجار بمب پرقدرت در بیت‌المقدس

بیروت ـ خبرگزاری‌فرانسه ـ سازمان آزادی بخش فلسطین مسئولیت انفجار شدیدی راکه یکشنبه در مرکز بیت‌المقدس روی داد بعهده گرفت.

این سازمان اعلام کرد که بدستور فرماندهی نیرو های انقلاب کماندوهای فلسطین بمب ساعت شمار پرقدرتی را مقابل در ورودی یک بانک اسرائیلی در بیت‌المقدس کار گذاردند که براثر انفجار آن چندین نفر کشته شدند و به ساختمان های اطراف محل انفجار آسیب وارد آمد.

این سازمان اضافه کرد که همه کماندو های فلسطین پس از پایان عملیات سالم به پایگاه های خود بازگشتند.

رادیو اسرائیل ضمن تائید این خبر گزارش‌داد که انفجار در ساعت هشت بعد از ظهر روی داد و زیان های‌سنگینی به بار آورد، اما از آنجا که بمناسبت عید سال نوخیابان های شهر خلوت بود انفجار تلفات جانی به بار نیاورد.

اخیرا فلسطینی ها مواد منفجره پرقدرت و موثری در خرابکاری های خود بکار می برند.

آتش‌بس لبنان شکسته شد

عکس که توسط رادیو فتو آسوشیتد پرس مخابره شده است، محله های شرقی بیروت را در بامداد امروز نشان می دهد که دود ناشی از انفجار گلوله هاو حریق آنجا را پوشانده است.

بیروت خبرگزاری‌فرانسه علیرغم برقراری آتش‌بس‌در لبنان نیرو های پراکنده بین نیروهای سوری و محافظه کاران مسیحی‌همچنان‌ادامه دارد.

نخستین آماری که از جانب محافظه‌کاران مسیحی در باره تلفات نبرد های اخیر انتشار یافته نشان میدهد که تنها در جریان پیکار های شنبه دویست و هفتاد و سه نفر کشته و یا زخمی شده‌اند و بیش ازدو هزار آپارتمان منهدم شده است. میزان‌زیان‌های‌وارده در جریان نبرد های اخیر به سی میلیون‌دلار تخمین‌شده نیرو های سوری تاکنون هیچگونه آماری در باره تلفات سربازان خود طی‌چند روز گذشته انتشارنداده‌اند.

یک منبع وابسته به محافظه‌کاران اظهار داشت که آتش‌بس کنونی مدت زیادی دوام نخواهد داشت و باحتمال زیاد پس از بازگشت حافظ اسد از آلمان شرقی نبردمیان‌نیرو های سوری و راستگرایان مسیحی از سرگرفته خواهد شد.

کامیل شمعون رهبرمحافظه کاران مسیحی لبنان اعلام داشت نیرو های تحت‌فرمان او مصمم‌اند تا هنگامی که آخرین سربازسوری‌ازخاک لبنان بیرون نرود به پیکار ادامه دهند، وی‌خاطرنشان ساخت که نیرو های‌ارتش سوریه در عملیات دو روز گذشته متحمل تلفات‌سنگینی شده‌اند.

آخرین گزارش‌که ساعت۱۰ بامداد امروزدریافت شدحاکی است که آتش‌بس بیروت‌برهم خورد و نیرو های سوریه‌با توپ، موشک وخمپاره‌انداز مواضع راستگرایان را زیر آتش‌گرفتند و هم‌اکنون‌پاره‌ای از محله های شرق بیروت‌به صورت جهنمی‌سوزان درآمده

مکالمه تلفنی حسن‌البکر وقذافی

طرابلس ـ خبرگزاری لیبی گزارش داداحمدحسن‌ـ البکر رئیس جمهوری عراق وسرهنگ معمرالقذافی‌رهبر لیبی دیروز در یک مکالمه تلفنی در باره اوضاع خاورمیانه و توافق های کمپدیوید بحث کردند.

این خبرگزاری‌گفت‌رئیس جمهوری عراق به قذافی تلفن کرد و پیشنهاد های خودرابه‌منظورمقابله‌بااوضاع فعلی به اطلاع وی رسانید.

خبرگزاری لیبی بدون ذکر ماهیت پیشنهاد ها گفت‌رهبر لیبی از پیشنهاد های رئیس جمهوری عراق‌حمایت‌میکند.

عکسبرداری فضائی امریکا از خاك شوروی تایید شد

کمپ دیوید ـ خبرگزاری فرانسه ـ پرزیدنت کارتربرای نخستین بار اعتراف کرد که آمریکا بوسیله ماهواره های خود برفرازشوروی وکشور های دیگر عملیات شناسائی‌و عکس برداری انجام می دهد. کارتر ضمن نطقی بمناسبت بیستمین سالروز تاسیس سازمان‌ملی فضائی‌آمریکا(ناسا) ضمن تشریح هدف های‌آژانس فضائی‌تاکیدکرد که آمریکاقصد دارد این سیستم عکس برداری فضائی را توسعه دهد.

کارتر اضافه‌کرد که‌شناسائی های فضایی به امنیت همه‌ملت هاکمک می کند.

مشکلات اقتصادی ناشی از امضای پیمان صلح مصر واسرائیل

قاهره ـ هفته‌نامه اقتصادی الاهرام در مقاله‌ای‌پیرامون نتایج‌ناشی از امضای‌معاهده صلح مصر و اسرائیل در آینده‌ای نزدیک می نویسد که‌سرنوشت نیروهای مسلح مصر نخستین مشکل ناشی از انعقاد این معاهده‌خواهد بود، زیرا مرخص کردن احتمالی بیش از نیم میلیون نفرنظامی مصر عواقب‌زیان‌ـ باری برای اقتصاد کشور دربردارد و برتعداد مشاغل غیر تولیدی خواهد افزود، زیرا دولت مصر تاکنون هیچگونه برنامه‌ریزی‌روشنی برای اشتغال نظامیان پس‌از استقرار صلح بعمل‌نیاورده، خاصه آنکه فرصت های اشتغال نیز در حال حاضر محدود است.

سردبیر نشریه اقتصادی الاهرام خاطر نشان ساخته است که در پی امضای معاهده صلح خطر سرازیر شدن روزافزون کالا های اسرائیلی به‌مصر می تواند اقتصادکشور را به‌نابسامانی بکشاند و بعلاوه مسئله‌رخنه و ورود سرمایه یهودیان‌را نیز نباید ازنظر دورداشت.

علاوه براین به نوشته الاهرام به احتمال قوی کمکهای مالی خود را به کشورهای نفتخیز عرب نیز مصر متوقف خواهندساخت واز اعطای وام خودداری خواهند ورزید و این امر دولت مصر را به مشکلات عدیده‌ای‌دچارخواهدساخت.

۱۰ روز دیگر

مذاکرات صلح مصر و اسرائیل در واشنگتن آغاز میشود

مقامات دولتی‌مصر تائید کردند که مذاکرات مصر، امریکاو اسرائیل بمنظور امضای یک پیمان صلح میان مصر و اسرائیل روز ۱۲ اکتبر در واشنگتن آغاز خواهد شد.

منابع مصری گفتند محل برگزاری کنفرانس از آن‌رو از شهر اسماعیلیه در ساحل کانال سوئز بهواشنگتن منتقل شد که دستیابی به مقامات آمریکائی‌شرکت کننده‌درکنفرانس آسان‌تر باشد.

این منابع گفتند طبق‌توافق هائی که از قبل به عمل آمده است مذاکرات در محلی که پرچم سازمان ملل برفراز آن در اهتزاز خواهد بودصورت خواهد گرفت.در این‌مذاکرات ترتیب خروج نیرو های اسرائیلی از صحرای سیناطی دومرحله داده خواهد شد.

۷ کماندوی فلسطینی اسیر اسرائیل شدند

تل‌آویو ـ سخنگوی ارتش اسرائیل اعلام داشت ۷ تن از فدائیان فلسطینی که به جنبش‌الفتح وابسته‌اند به اسارت نیرو های اسرائیلی درآمدند و قایق آنها که حامل مواد منفجره برای انجام عملیات خرابکاری بود درچند کیلو متری جنوب بندر اسرائیلی ایلیات واقع در خلیج عقبه ضبط شده است.

در بیانیه‌ای که در این زمینه‌از سوی‌دولت اسرائیل منتشر شده آمده است یک ناوچه گشتی اسرائیلی در خلیج عقبه متوجه عبورقایق حامل‌فدائیان فلسطینی‌گردید وپس‌از چندبار اخطار قایق رازیر آتش‌گرفت وسرانجام قایق متوقف گردید، دراین حادثه سه‌تن‌از کماندو های فلسطینی‌براثر انفجاربخشی از مواد خطرناک موجود درداخل قایق‌مجروح شدند.

هواپیماربا دستگیر شد

هلسینکی ـ خبرگزاری فرانسه ـ ماجرای ربوده شدن یک هواپیمای سوپر کاراول متعلق به شرکت هواپیمائی فنلاند سرانجام با جلب رضایت هواپیماربا و اجابت درخواستهای او پایان یافت و هواپیماربا که یک مقاطعه کار ۳۷ ساله است به خانه‌اش رفت اما پلیس فنلاند دیشب بطور ناگهانی به خانه مسکونی هواپیماربا حمله برد و وی را دستگیر ساخت وی قبلا به مقامات پلیس قول داده بود که ظرف ۲۴ ساعت خود را به آنها تسلیم کند.

یك پیروزی دیگر

پاریس ـ خبرگزاری‌فرانسه‌ـ بانو «ادویژ» نامزد حزب سوسیالیست در انتخابات‌فرعی پاریس رقیب خود را از حزب گلیست شکست داد و باین ترتیب احزاب اکثریت ظرف یک هفته اخیر دوبار درانتخابات فرعی شکست خوردند.

هفته گذشته یک نامزد حزب ژیسکار دستن در انتخابات‌فرعی از رقیب سوسیالیست خود شکست خورد.

خودسوزی یك هوادار بوتو

راولپندی‌ـ رویتر‌ـ دیروز مردی که بعنوان اعتراض به زندانی شدن ذوالفقار علی بوتو نخست وزیر سابق پاکستان در صدد خودکشی برآمده بود و خود را آتش زده بود توسط افرادپلیس‌که آتش بدن وی‌را خاموش‌کردند بهبیمارستان منتقل شد.

روزنامه‌های پاکستان که از حزب مردم بوتو جانبداری میکنند قبلا اعلام کرده بودند مردی بمنظور تقاضای آزادی بوتو اقدام به خود سوزی خواهد کرد.

پلیس باآمبولانس در محل خودسوزی که از قبل اعلام شده بود انتظار میکشید و به محض آنکه آن مرد لباس‌خود رابه نفت آغشته کرد وکبریت را روشن کرد وارد عمل شد و آتش را خاموش ساخت.

تبریك شوروی به‌چین

مسکو ـ خبرگزاریها ـ شورای دولتی و حزب کمونیست‌اتحاد شوروی به مناسبت سالروز ایجاد دولت جمهوری خلق‌چین پیام تهنیتی برای مردم چین به پکن فرستاد.

وزیر خارجه‌لیبی‌و آترتون‌همزمان وارد تونس شدند

تونس ـ علی عبدالسلام طریقی وزیر خارجه لیبی بمنظور مذاکرات با مقامات تونسی وارد این کشور شد. طریقی هنگام ورود به خبرنگاران اظهار داشت‌ملت عرب در حال حاضر از مرحله‌ای عبور میکند که نیازمند افزایش هماهنگی و تبادل‌نظر میان اعراب است. لیبی یک عضو گروه کشور های تندرو عرب است که با توافقهای مصرو اسرائیل درکمپ‌دیویدمخالفت‌میورزد.

آلفرد آترتون سفیر سیار آمریکا در خاورمیانه که بمنظور توضیح درباره محتوای توافقهای کمپ دیوید سرگرم‌دیدار ازکشور های خاورمیانه است نیز دیروز وارد تونس شد.

وزیر خارجه لیبی در حالی وارد تونس میشود که‌وزیر دفاع تونس اعلام‌کرده است مقداری اسلحه راکه توسط لیبی تامین شده‌بود درخاک خود کشف کرده است.

اولین برف امسال مسکو دیروز ریزش کرد

مسکو ـ آسوشیتدپرس ـ دیروز برای اولین بار در آغاز فصل سرما برف سنگینی در مسکو بارید. این نخستین برف امسال مسکو بود و مردم این شهر نخستین آثار یک سرمای شدید زودرس را که در عین حال طلیعه پایان تابستان و آغاز فصل پائیز و زمستان است تجربه کردند.

بنظرکارشناسان هواشناسی، پائیز وزمستان امسال بمراتب سردتر از سال پیش خواهد بود.

بهپیش بینی مقام‌های سازمان هواشناسی مسکو در ماه‌جاری اکتبر مسکو هوای سردی خواهد داشت و درجه هوا تا هفت درجه سانتیگراد زیر صفر نزول خواهد کرد.

مذاکرات اسد بارهبران آلمان شرقی

برلن ـ خبرگزاری آلمان شرقی گزارش داد حافظ ـ اسد رئیس جمهوری سوریه دیروز با اریش‌هونکر رهبر آلمان شرقی درباره اوضاع خاورمیانه وروابط دو کشور مذاکره کرد.

این خبرگزاری اشاره‌ای‌به جزئیات مذاکرات وعکس‌العمل اسد نسبت به پیشنهاددیروز عراق در مورد اعزام نیرو به ارتفاعات جولان جهت مقابله با اسرائیل‌نکرد. این‌خبرگزاری در گزارش کوتاه خود فقط گفت در این سفر عده‌ای از مقامات سوری از جمله‌وزیر اقتصاد سوریه اسد را همراه هستند.

حافظ اسد به مسکو می‌رود

مسکو ـ خبرگزاری تاس گزارش داد حافظ‌اسدرئیس جمهوری سوریه‌اکتبرجاری از مسکو دیدن خواهدکرد. تاس تاریخ دقیق انجام این سفر را ذکر نکرد.

رئیس جمهوری سوریه که در صدد جلب حمایت شوروی از کشور های‌عرب مخالف توافق های مصر و اسرائیل در کمپ دیوید است در حال حاضرسرگرم دیدار از آلمان شرقی‌است.

آگهی مناقصه شماره ۵۷ـ۴۰
موضوع: خرید چهارهزار اصله تیرچوبی ۸ متری
شرکت سهامی برق منطقه‌ای گیلان مقدار چهار هزار اصله تیر چوبی ۸ متری مورد نیاز خودراطبق برك شرایط و مشخصات موجود از طریق مناقصه خریداری مینماید. داوطلبان‌مایل بشرکت در این‌مناقصه‌میتوانند برای دریافت برك شرایط و مشخصات به اداره تدارکات این شرکت واقع در رشت. بلوارآریامهر. ساختمان مرکزی و یا به اداره نمایندگی این شرکت در تهران خیابان تخت‌جمشید ـ خیابان بندرپهلوی پلاك ۲۲ مراجعه و برك شرایط و مشخصات را پس از مطالعه امضاء نموده ضمیمه پیشنهادخود تا ساعت‌ده‌صبح‌روز سه‌شنبه مورخ۲۵ر۷ر۱۳۵۷ به محلهای فوق تسلیم دارند. پیشنهادات‌رسیده در ساعت ده صبح روز بعد چهارشنبه مورخ ۲۶ر۷ر۵۷ درکمیسیون مناقصه که در محل‌اداره تدارکات تشکیل میگردد مفتوح و قرائت خواهد شد. حضور پیشنهاد دهندگان یا نماینده مجاز آنها با معرفی نامه کتبی در جلسه کمیسیون مناقصه آزاد بوده و کمیسیون در رد یا قبول‌یك یا کلیه پیشنهادات مختار است.
شرکت سهامی برق‌منطقه‌ای گیلان
م‌الف ۵۱۵ ۱ـ۲

مرکزآموزش پرند
پیشرو تدریس علمی زبان انگلیسی در ایران
برای ترم جدید ثبت نام می کند
با همکاری ورزیده ترین اساتید با وسائل
مدرن سمعی و بصری
چهار راه شاه تلفن ۶۶۲۲۳۵ تهران

باطلاع عموم میرساند
حساب جاری تحت شماره ۲۳۴۰ توسط هیئت معتمدان شهرستان کرج بسرپرستی سناتور فاضل سرجوئی جهت‌کمک به زلزله‌زدگان طبس دربانک بازرگانی ایران شعبه کرج افتتاح گردیده است کسانی که مایلند میتوانند درهر نقطه ایران کمک های نقدی خود را بدون هزینه به حساب فوق منظور فرمایند
بانك بازرگانی ایران شعبه کرج

بازیگران عصر طلائی
نوشته: اـ خواجه نوری
چاپ جدید
منتشر شد
سازمان انتشارات جاویدان

از دانشگاههای جهان
چگونه پذیرش بگیریم؟
نیازمندیهای آموزشی اطلاعات
هر یکشنبه، سه‌شنبه و پنجشنبه شمارا راهنمائی می کند

کارکنان شرکتهای آب و برق کمک هزینه مسکن میگیرند

امروز گفته شد بکارکنان شرکت ها و موسسات وابسته به وزارت نیرو کمک هزینه مسکن، وام مسکن و وام ضروری داده خواهد شد.

پرداخت کمک هزینه مسکن به کارمندان و کارگران شرکت ها و موسسات تابعه وزارت نیرو طی یکی دوماه آینده شروع میشود و ضوابط پرداخت آن از سوی وزارت نیرو به اداره امور اداری و مالی به‌تمام واحد های ابلاغ خواهد شد.

براساس تصمیمی که در این زمینه اتخاذ شده است میزان کمک هزینه مسکن‌حداقل ماهانه سه هزار ریال خواهد بود. این رقم طبق شرایطی افزایش می‌یابد.

بدنبال برقراری این مزایا، پرداخت وام ضروری و وام مسکن بمنظور خرید خانه و یا آپارتمان‌برای‌کارکنان شرکت و موسسات وابسته به وزارت نیرو نیزدردست بررسی است.

یک مقام مسئول‌در این‌مورد به‌خبرنگار اطلاعات‌اظهارداشت: مطالعاتی از چند هفته قبل بدستور مهندس مهدمینا وزیر نیرو دراین وزارتخانه شروع شده تامقدمات اجرای ماده واحده‌ای که درمورد بالابردن مزایای کارکنان برق و اب به تصویب رسید. و به وزارت نیرو ابلاغ شده، فراهم گردد. گردد.

مطابق این قانون، حقوق‌و مزایای کارکنان برق و آب‌باید در سطح‌کارکنان‌سازمان انرژی اتمی ایران قرار گیرد.

از سوی دیگر خدمات‌رفاهی کارکنان موسسات وابسته به وزارت نیرو نیز مورد تجدید نظر قرار گرفته است.

این مقام یادآور شد که‌این تجدید نظر در جهت گسترش خدمات رفاهی کارکنان صورت میگیرد و بهمین منظور بررسی هائی در وزارت نیرو جریان دارد.

ساختمانهای مسکونی تاکسیرانان زودتر از موعد مقرر آماده میشود

ساختمان های ۱۵۰۰ دستگاه آپارتمان‌های‌تاکسیرانان زودتر ز موعد مقرر آماده تحویل خواهد شد. ساختمان این آپارتمان ها در زمینی‌بمساحت ۱۲۴ هزار متر مربع در شرق تهران از ۸ ماه پیش آغاز شد و طی ۲۲ ماه آینده واگذاری آن به رانندگان تاکسی آغاز میشود.

مدیر عامل شرکت تعاونی تاکسیرانی ضمن اعلام این خبر یادآور شد که ساختمان های‌مسکونی تاکسیرانان‌دارای کلیه تجهیزات مدرن زندگی است و فضای سبز کافی و پارکینگ و شوفاژ نیزدارد.

شرکت تعاونی تاکسیرانی بموازات شروع ساختمان واحدهای‌مسکونی تاکسیرانان به درخواست دیگر این گروه از اعضای خود مبنی برمجهز ساختن تاکسی های سرویس به تاکسیمتر اقدام کرد و اینک تقریبا تمامی تاکسی سرویس های‌تهران‌که تعدادشان‌متجاوز از دو هزار دستگاه است مجهز به تاکسیمتر شده‌اند.

مدیر عامل شرکت تعاونی تاکسیرانی گفت: تعدادتاکسی های تهران در حال حاضر جوابگوی نیاز مردم میباشد و اگر در مناطقی از مرکزشهر تاکسی خالی با دشواری پیدا شود علت تراکم ترافیک‌است که نمیگذارد تاکسیرانها با سرعت به‌محل مسافربپردازند.

افزایش مصرف گوشت در تهران

مصرف گوشت در تهران افزایش یافت و با توجه به میزان مصرف گوشت در مهر ماه سال گذشته افزایش فعلی حدود دو در صد میباشد.

ماه گذشته در تهران ۱۱ هزار و ۸۸۵ تن گوشت قرمز توزیع شد، از این مقدار گوشت بیش از ۸ هزار و ۸۷۷ تن گوشت گوسفند و ۳ هزار و ۸ تن گوشت گاو بوده است.

بدین ترتیب تهرانی ها در ماه گذشته بطور متوسط روزانه ۳۹۶تن‌گوشت گوسفند و گاو مصرف کرده‌اند.

اخطار شهرداری به مالکان و متولیان قنوات محدوده پایتخت

شهرداری پایتخت به کلیه متولیان و مالکان قنواتی که در محدوده شهر تهران قرار دارد اخطار کرده است تا هرچه زودتر نسبت به رفع خطرها و نواقص قنوات‌خود اقدام کنند.

در اطلاعیه‌ای که از سوی شهرداری پایتخت منتشر شده آمده است: چون براثر عدم مراقبت تعدادی از مالکان و متولیان قنواتی که درمحدوده شهر تهران قرار دارد موجب بروز ضایعات و مالی و خطر های جانی برای اهالی‌پایتخت شده است بمنظور جلوگیری از وقوع هرگونه پیش آمد ناگوار به کلیه مالکان‌و متولیان قنوات اخطار میشود ظرف یکماه نسبت به رفع خطرها و نواقص قنوات خود اقدام کنند.

شهرداری پایتخت افزوده است: در صورتی که مالکان و متولیان قنوات داخل محدوده نسبت به رفع‌نواقص این‌قنوات‌اقدام نکنندشهرداری به استناد بند ۱۴ ماده ۵۵ قانونی شهرداری ها رسااقدام به‌رفع خطر نموده. کلیه‌هزینه های مصرف شده به انضمام ۱۵ در صد خسارت ازمالکان و متولیان وصول خواهد کرد.

درمحافل ومجالس

تصویر وصدای حضرت آیت‌الله العظمی شریعتمداری در تلویزیون بی.بی.سی

عصر یکشنبه گذشته، تصویر و صدای حضرت‌آیت‌الله العظمی شریعتمداری، میلیونها بیننده برنامه پربیننده «ماموریت» تلویزیون «بی،بی،سی» لندن را مجذوب کرده بود.

حضرت آیت‌الله شریعتمداری بزبان فارسی سخن‌میگفتند وگوینده تلویزیون نقطه نظرهای سیاسی و اجتماعی‌معظم‌له را پیرامون حوادث ایران به‌انگلیسی ترجمه میکرد.

حضرت آیت‌الله شریعتمداری، بیش از سه دقیقه به‌پرسش‌های مختلف جان‌سیمون گزارشگر اعزامی تلویزیون بی.بی.سی پاسخ دادند و در برابر سئوال «نظر جامعه روحانیت ایران درباره تمدن مغرب زمین» گفتند: «ما باپدیده‌های غربی بطور کلی مخالف نیستیم ولی معتقد هستیم که در یک کشورمسلمان باید معنویات اسلامی در شئون مختلف زندگی تاثیر داشته باشد.».

بعد ازحضرت آیت‌الله شریعتمداری، گزارشگرانگلیسی بادکتر محمود عنایت روزنامه‌نگار برجسته ایران و مدیرمجله نگین سخن گفت و نظریاتش را پیرامون مسائل مختلف روز بخصوص آزادی مطبوعات واجتماعات واحزاب پرسید که جواب عنایت، درچارچوب تفکر واندیشه‌ای بود که خط‌مشی سیاسی وروزنامه‌نگاری او در آن شکل گرفته است.

در این برنامه که شبیه برنامه «فرستاده ویژه» تلویزیون خودمان است باباقر پرهام ـ از گردانندگان کانون‌نویسندگان ایران‌ـ نیز مصاحبه شده بود.

در پایان این برنامه۱۵ دقیقه‌ای مخصوص ایران‌گوشه هائی از جلسه هیات مدیره کانون نویسندگان ایران نشان داده شد که‌درآن به‌آذین‌ـ دکتر منوچهر هزار خانی، شمس آل‌احمد، سپانلو وگلشیری، شرکت داشتندوگوینده‌پیرامون مسائل مورد بحث آنان توضیحاتی می‌داد.

گفتنی است که این مصاحبه چند روز پیش از اعلام حکومت نظامی در تهران ضبط شده بود.

چگونه روزنامه «رستاخیز»، بدون‌تنفس‌مصنوعی حزب، به حیاتش ادامه میدهد ...

در حالی که چند روزی است که «حزب رستاخیزفراگیر» عملا از حیات سیاسی کشور رخت بربسته، و آنچه بنام «حزب رستاخیز ملت ایران» و ارگان های اجرائی آن، این روز ها به گوش میرسد، در واقع آخرین مراحل تشریفاتی یک خاکسپاری سیاسی است، اینک بنظر میرسدکه روزنامه رستاخیز، بهرغم پنج همزاد حزبی‌اش‌که در پی انحلال‌حزب وقطع کمک های‌مالی تعطیل شدند، همچنان ماندنی خواهد بود. چرا که «رستاخیز» به عنوان یک روزنامه موفق‌صبح، وبا جمع و جور کردن دخل و خرج فعلی قادر است بی‌تنفس مصنوعی حزب، به حیات خود ادامه دهد.

در حال حاضر «رستاخیز» با یک کادر تحریری‌موظف شصت نفری و یک گروه چهل نفری حق‌التحریربگیر اداره میشود که برآنان، باید گروه یکصدو چند نفری کارکنان فنی‌و اداری را اضافه کرد با این حساب، روزنامه‌رستاخیز ـ که امروز شماره ۱۰۲۸ آن منتشر شد ـ سرنوشت‌دویست واندی کادر تحریری و اداری خود را با صد ها حقوق‌بگیر موظف حزب ـ که قرار است سوابق خدمتشان «بازخرید» شود ـ پیوند زده است تا پس از آن،با کادری کمتر،که دخل و خرج روزنامه تاب تحمل آنرا داشته باشد، بکار خود ادامه دهد.

سوابق کارکنان دیگر نشریات حزبی (مجله کارگران رستاخیز ـ جوانان، روستا، تلاش‌و نشریه تئوریک‌حزب) نیز بازخرید خواهد شد.

هژبر یزدانی اعلام ورشکستگی کرده است

دیروز خبرنگاران خارجی تهران نشین، پس از یک آرامش نسبی خبری، روزی پرکار داشتند. جنجال‌بی‌سابقه مجلس و طرح‌مجدد نام ارتشبد نصیری و منصور روحانی وهژبر یزدانی، و دیگر مسایل مهم روز دست مایه های این خبرگزاران بین‌المللی بود.

خبرگزاری آسوشیتدپرس، دیروز صبح شش گزارش و دیشب چهار گزارش از تهران مخابره کرد که این گزارش های دو هزار کلمه‌ای، شامل یک تفسیر هفتگی، ماجرای درگیری نمایندگان باوزیر دادگستری، اعلامیه مربوط به عدم تعقیب دانشجویان مخالف خارج از کشور، اعلام‌افلاس هژبر یزدانی و دست‌از کار کشیدن کارکنان تلگراف‌و تلکس بود، که این آخری، در کار مخابره عادی خبر ها اشکال هائی ایجاد کرده بود.

گفتنی‌است که در حاشیه‌این خبر ها، ماجرای اتهام‌و تعقیب مرد نیرومند پیشین دستگاه امنیتی ایران هنوزدرپرده ابهام است. در حالی که شایعه ها، از ورود این مقام از ماموریت خارج از کشور و بازداشت قریب‌الوقوع او نشانه هائی دارد، خبرنگاران خارجی مقیم تهران که با دقت و کنجکاوی خاصی چنین مسایل بحث انگیزی را دنبال میکنند تا صبح امروز خبر ورود وبازداشت آن مرد نیرومندپیشین امرور میکردند. در این میان مسئولان دراین زمینه،همچنان بر سکوت بر لب دارند.

دستور نخست وزیر برای چاپ قانون اساسی

جعفر شریف امامی نخست وزیر طی‌نامه‌ای بوزیرآموزش و پرورش توصیه کرد که‌متن قانون اساسی و متمم آن به صورت کتابچه‌ای مصور با بیانی ساده چاپ شود و بین کلیه معلمان و دانش اموزان سراسر کشور توزیع گردد.

متن‌نامه نخست وزیر باین شرح است:

جناب اقای دکتر منوچهر گنجی وزیر اموزش وپرورش

حال که مدارس گشوده‌شده و میلیون‌هادانش‌آموز باذهنی آکنده از شوق اموختن نو-آوری‌ها و لوحی پاک برای درک مفاهیم دانش و فرهنگ ومسائل اجتماعی‌بویژه تعلیمات مدنی آماده‌اند بنظر میرسد که چاپ متن قانون اساسی و متمم آن بصورت‌کتابچه مصور که‌بابیانی ساده مسائل‌را توجیه کند و پخش ان بین کلیه معلمان ودانش آموزان سراسر کشور مفید وموثر خواهد بود.

بدیهی است هرگاه ساعاتی از کلاس درس درطول هفته بطور آزاد برای بحث وگفتگو وپرسش و پاسخ درباره قانون اساسی بین معلمان و دانش-آموزان تخصیص داده شود نتیجه مطلوبتری بدست‌خواهد آمد.

باشد تا از این راه نیروی آرمان‌خواهی و کنجکاوی ـ پژوهش و شناخت قوانین اساسی که از بنیادهای کشور عزیز ماست درنوجوانان و نسل انقلاب فزون تر یابد و هرجوان ایرانی ازکمیت و کیفیت قانون اساسی سرزمین مادری خویش اگاه شود.

کارخانه نان ماشینی
با اقساط شش ساله
جهت ایجاد واحدهای تولید نان بربری لواش ـ تافتون ونانهای فانتزی (اروپائی) نانهای ساندویچی وهمبرگر، کیک و شیرینی شرکت بین‌المللی وبازرگانی آچل نمایندگی انحصاری کارخانجات معظم
BENI I — MONDIAL FORNI
ایتالیا با کادر مجهز مهندسان ایرانی وخارجی جوابگوی سئوالات شماست.

کارخانه تولید ماکارونی
با اقساط شش ساله
جهت ایجاد واحدهای تولیدی ماکارونی بصورت اتوماتیک ویا نیمه اتوماتیک در فرمهای بلند = کوتاه = ورمیشل با دستگاههای بسته‌بندی افقی وعمودی از کارخانجات PAVAN ایتالیا
آدرس: تهران خیابان پهلوی بالاتراز پارک ساعی شماره ۱۲۰۸ مقابل بنیاد نیکوکاری شمس پهلوی تلفن ۶۸۵۸۳۴

تورسیل تولیدکننده عایقهای رطوبتی
TORSEAL
بصورت خودچسب ـ ساده (برای هرگونه عایقهای رطوبتی جهت سقف ـ پی دیوار ـ کانال)
ماستیکهای آب بندی برای هرگونه درزگیری
نوارهای محافظتی برای لوله های آب ـ گاز و.....
تورسیل برای اطمینان بیشتر
تلفن: ۸۲۲۹۹۱ـ۸۲۳۵۹۱
صندوق پستی ۳۰۱۷

پتو آکریل مالی باف
زیبا، گرم، نرم، بادوام
تلفن پخش ۵۲۶۴۱۳

اطاق سازی کاروان
کاروان در اندازه‌های مختلف آماده تحویل تلفن
۵۴۰۶۰۶

ماشین بلوک زنی سیمانی
کادونا CADONA
تولیداز ۱۵۰۰الی ۱۲۰۰۰عدد درروز
ساخت ایتالیا
شرکت بتون ماشین
خیابان ایرانشهر بین نواب و اسکندری شماره ۳۶۳
تلفن ۹۳۲۷۳۶ ـ ۹۲۹۵۰۳ ـ ۹۳۱۷۲۰

قابل توجه
مهندسین مشاور
وشرکت های ساختمانی وتاسیساتی
دیگ، رادیاتور و وان های چدنی
CHAUFFAGEKAR
شوفاژکار
ساخت ایران
باپشتوانه دوقرن تجربه وتحت لیسانس آهلمن آلمان
دفترمرکزی تخت جمشید شماره ۴۲۵ تلفن: ۸۳۸۶۷۷ـ۸۳۵۹۹۱
مراکزفروش درتهران
شرکت آتشبار — چهارراه کالج طبقه فوقانی بانک تهران تلفن ۸۳۹۱۳۵
شرکت انجام — خیابان تخت جمشید نبش بهار تلفن ۷۵۲۴۶۴
فروشگاه پان — تخت جمشید بین بهار وجاده قدیم شمیران شماره ۳۵۰ تلفن ۷۶۰۸۴۵
فروشگاه پاتیل — خیابان روزولت روبروی دانشسرای عالی تلفن ۸۳۶۳۸۹
فروشگاه ترپولان — خیابان شاهرضا اول پیچ شمیران پلاک ۴۰۳ تلفن ۷۵۲۸۸۱
فروشگاه ترموکار — خیابان تخت جمشید بین بهار و روزولت تلفن ۸۳۷۴۱۶
فروشگاه تهران مکانیک — خیابان تخت جمشید نبش بهار تلفن ۸۲۶۴۸۲
فروشگاه جنرال شوفاژ — روزولت پائین تر از تخت طاووس روبروی پمپ بنزین تلفن ۸۲۴۴۷۵
شرکت جنرال شوفاژ — آریامهر میدان ایران نوین خیابان شبنم شمال میدان فرح تلفن ۶۵۱۸۹۴
شرکت زاگرب — خیابان روزولت جنب بانک رفاه کارگران تلفن ۸۲۵۸۸۵
شرکت سافایر — خیابان غزالی جنب بیمارستان ارتش ساختمان سافیاد تلفن ۳۷۲۴۸۱
فروشگاه شاه محمدی — تخت طاووس بین روزولت و فرح روبروی خیابان پارسا تلفن ۸۳۸۸۹۵
شرکت شلتر — تخت جمشید ملک الشعرای جنوبی پلاک ۳۰/۱ تلفن ۸۳۷۵۰۱
دفتر فنی کاوه — جاده قدیم شمیران بالاتر از سیدخندان پلاک ۱۲۰۷ تلفن ۲۳۳۴۴۸
آقای یعقوب شادپور — خیابان تخت جمشید نبش بهار تلفن ۷۶۱۳۸۳
شرکت مبدل — خیابان آریامهر میدان ایران نوین تلفن ۸۹۷۷۵۱
فروشگاه هیتکو — تخت جمشید بین بهار و روزولت شماره ۳۱۲ تلفن ۸۲۱۲۷۸
شرکت هیتینگ — خیابان نادرشاه شماره ۴/۲ تلفن ۵ ـ ۸۹۳۱۵۱
شرکت تجهیزات حرارتی — خیابان تخت جمشید بین بهار وجاده قدیم شمیران تلفن ۷۶۴۴۹۰

مسابقات پرش با اسب
ایران وایتالیا
باهمکاری
وینستون
روزهای ۲۵ و ۲۷ و ۲۸ مهرماه ۱۳۵۷
روزهای سه‌شنبه ۲۵ و پنجشنبه ۲۷ مهرماه ساعت ۱۴ و روزجمعه ۲۸ مهرماه ۱۱ صبح
آدرس: جاده قدیم کرج باشگاه سوارکاری نوروزآباد
ورود برای عموم آزاد است
Amico - W 204

اطلاعات
نشریه ایرانیان مقیم خارج از کشور
هفته‌ای سه بار در سراسر دنیا
در دسترس علاقمندان
قرار میگیرد
با تلفن ۳۲۸۲۶۵ اطلاعات هوائی
برای فرزندان خود آبونه شوید

فعالیت گروههای سیاسی مخالف حکومت در خارج

بدنبال اطلاعیه دولت‌و سخنان وزیر مشاور در امور اجرائی ، پیرامون بخشیدگی‌عام برای‌دانشجویان و گروه های سیاسی، افراد وکلیه کسانی که در طول‌سال های گذشته به عنوان مخالفان دولت در خارج از مرز های ایران فعالیت میکردند ظاهرا دولت تصمیم دارد در برنامه گسترش آزادی های سیاسی این نیروی بزرگ وتا حدودی پراکنده را به مبارزه علنی در چارچوب قانون اساسی و در داخل کشور دعوت کند .

تشکیل کنفدراسیون دانشجویان

مهمترین نیروی دانشجوئی مخالف در خارج از ایران ، « سازمان دانشجویان ایرانی مقیم خارج» است که از چند سال پیش با پیوستن اتحادیه های دانشجویان ایرانی مقیم امریکا وکانادا ،بکنفدراسیون دانشجویان ایرانی موسوم شد .

سازمان سیاسی کنفدراسیون در آغاز فعالیت متشکل از گروهی از دانشجویان ایرانی مقیم اروپا و بخصوص‌آلمان بود . شاخه آلمانی سازمان دانشجویان ایرانی که هسته مرکزی‌آن‌در مونیخ‌فرانکفورت وبرلن بوجود آمد ، درآغاز بصورت یک گروه صنفی در برابراتحادیه دانشجویان‌عرب افریقائی و آلمانی وارد گود شد . ولی به مرور فعالیت صنفی شکل سیاسی گرفت و نخستین کنگره محدود شانزده سال پیش تشکیل شد . در این کنگره تعیین هیئت رهبری اتحادیه در سه رده به‌تصویب رسید .در راس اتحادیه هیئت دبیران،دبیر کل، هیئت‌گزینش اعضاء و سازمان امور مالی قرار گرفت . و سازمان انتشارات نیز مدتی‌بعد در رده رهبری جائی یافت . از این پس‌اتحادیه دانشجویان‌ایرانی مقیم آلمان ، با تبلیغات شدید علیه دولت ایران مبارزات سیاسی رادرسایر اتحادیه‌های دانشجوئی تشویق کرد و نمایندگانی برای مذاکره با اتحادیه های مشابه در سایر کشور های اروپائی به رم ، پاریس ، لندن ، آمستردام ، سوئد ، استانبول و میلان فرستاد.بالاخره پس‌ازمذاکرات طولانی این اتحادیه ها به یکدیگر پیوستندو کنفدراسیون دانشجویان ایرانی در خارج کشور را بنیاد نهادند .شکل کار به این ترتیب بود که کنفدراسیون‌برای‌پذیرفتن‌اعضای جدید که شامل اتحادیه های دانشجوئی و سازمان های سیاسی متشکل از تحصیل‌کرده ها بود ، سخت احتیاط می‌کرد وبا ایجاد شرایط دشوار و دقت بسیاردر هویت‌اتحادیه ها ، عملا از پذیرفتن آنها خودداری مینمود . در این زمینه مطالعه روزنامه « ۱۶ آذر» ارگان هیئت دبیران کنفدراسیون جهانی محصلین ایرانی ، نشان دهندسیر تفکر این گروه از مبارزان خارج کشور نسبت به دیگر گروه های سیاسی مقیم خارج است. دومین‌کنگره کنفدراسیون‌زمانی تشکیل شد که دو دستگی در میان‌اعضای کنفدراسیون‌برسر پذیرش اعضای جدیدبه اوج رسیده بود ، از طرفی‌برمبنای اساس نامه کنفدراسیون همه گروه های سیاسی دانشجوئی که علیه حکومت ایران‌مبارزه میکردند میتوانستند عضو کنفدراسیون شوندو ازسوئی هیئت‌رهبری کنفدراسیون‌سخت باحضور اعضای حزب توده و توده‌ای های جدید مخالفت میکردند . درگیری درکنگره دوم از آنجا حائز اهمیت‌بود که گروهی از رهبران باتوجه به طرد اعضای حزب توده و توده جدید معتقد بودند بهیچ وجه نباید به کمونیست ها اجازه حضور درکنفدراسیون داده شود ، ولی گروه دیگر ضمن قبول‌اصول‌طرد توده‌ای ها باحضور مارکسیست های چینی« مائوئیست‌ها» رالازم‌می دانستند .

اقلیت کوچکی هم بودندکه با هردو گروه مخالف ،و موافق باحضور همه نیرو های‌مخالف از جمله اعضای حزب‌توده‌طرفدار مسکو بودند نتیجه بحث های کنگره دوم‌که سه چهار بار باعث درگیری و زد و خورد بین افراد شد. پذیرفته شدن نظریه کسانی‌بود که به ورود مائوئیست ها خوشامد میگفتند .

از همین زمان میتوان گفت در کنفدراسیون انشعابی بوجود آمد ، که شامل‌گروه کثیری از دانشجویان ایرانی مقیم آمریکا و کانادا بود . این گروه اتحادیه‌ای درامریکا بوجود آوردند که در برابر اتحادیه دانشجویان ایرانی مقیم آمریکا و کانادا که عضو کنفدراسیون بود نصف آرایی کرد. و« پیام دانشجو » را که یک مجله پورق بود و با بهترین کاغذ و چاپ ،دست خواننده می رسید ، منتشر نمود .

تشکیلات وسیع

از آن تاریخ تاشروع کنگره سوم کنفدراسیون تغییرات و دگرگونی های بنیادی را پشت سر گذاشته، زمانی با «طوفانی‌ها»و «تروتسکیست» ها متحد شد. وحتی‌اعضای هیئت رهبریش نظیر لاشائی، نیرومند و گروهی دیگر به چین رفتند و در کنگرمجزب کمونیست درکنار مائوعکس گرفتند. سال ۱۹۶۷ یکی‌از بهترین سال ها برای کنفدراسیون‌بود چرا که‌در بسیاری از کشورهای جهان اتحادیه های دانشجوئی به کنفدراسیون پیوستند و در این سال صدها دفتر وکتاب وجزوه‌ازسوی کنفدراسیون منتشر شد که نشانه وضع خوب مالی این گروه بود. سازمان مالی که از محل حق عضویت اعضا و کمک گروههای سیاسی و افراد متمکن عضوکنفدراسیون ، صاحب تشکیلات وسیعی‌شده بود در این سال‌مورد حمله سخت بعضی از گروههای سیاسی‌مقیم خارج قرارگرفت و متهم بسوءاستفاده از خزانه کنفدراسیون شد . ولی هیئت رهبری بااننتشار بیلان هزینه‌ها ودریافتیهای کنفدراسیون به این حمله پاسخ داد .

گروههای زیرزمینی

بدنبال بوجود آمدن نهضت های زیرزمینی چریکی در ایران، کنفدراسیون کارتکثیر و انتشار بیانیه ها وکتابها و نوشته های بعضی ازاین سازمان ها مثل «چریکهای فدائی خلق ـ مارکسیست مخالف مسکو» ، گروه «آرمان خلق» ، سازمان مجاهدین خلق ایران ـ افراطیهای اسلامی» را به عهده گرفت ولی بعلت آنکه فعالیت کنفدراسیون علنی بود و دستیابی به اسامی واقعی افراد عضوکه‌معمولا بنام مستعار فعالیت‌میکردند بسیار ساده بود هرگزگروه های‌زیرزمینی‌ارتباط مستقیمی لااقل در سطح اعضا با کنفدراسیون برقرار نکردند.

درحال حاضر کنفدراسیون باآنکه گفته می‌شود نزدیک بهپنجاه هزار عضو اصلی و پیوسته دارد و بیش از ۷۶ اتحادیه و سازمان دانشجوئی تحت عنوان کنفدراسیون مبارزه می کنند ولی‌دارای جناحهای‌متعددی است که بعضی فقط بااسم عضو کنفدراسیون هستند و بسیاری از گروه های سیاسی غیر کمونیست نیز پس از آنکه رهبری کنفدراسیون مائوئیستها را به کنفدراسیون راه داد ، عضویت خود را به حال تعلیق‌درآوردند.کنفدراسیون بعنوان مهمترین سازمان دانشجوئی مقیم خارج یکی از گروههائی است که به گفته وزیر مشاور درامور اجرائی اعضای‌آن میتوانند باشرایطی به‌ایران‌بازگردند

اتحادیه دانشجویان

انجمن‌ها و اتحادیه های دانشجویان مسلمان مقیم خارج که اکثرشان وابسته به «نهضت آزادی‌ملت‌ایران» ـ گروه سیاسی مهندس بازرگان ـ هستند در حال حاضر یکی از مهمترین‌گروه های دانشجوئی فعال در امریکا، کانادا و اروپا است که گفته می شود نزدیک به‌دوازده هزارعضو رسمی وچند برابر عضو پیوسته و سمپاتیزان‌دارد . که بعضی از این اعضاء بعلت عضویت دراتحادیه‌های دانشجوئی خود بخودعضو کنفدراسیون نیز هستند . اتحادیه دانشجویان مسلمان در آغاز مدتی عضو پیوسته کنفدراسیون جهانی دانشجویان ایرانی بوداین گروه از نظر انتشارات فعالیت گسترده‌ای دارند و علاوه‌برانتشار وتکثیراعلامیه ها و نوشته های مراجع عالیقدر تشیع روزنامه «مخبر اسلام» و «نهضت» را بطور مستمر منتشر می کنند .

دانشجویان عضو جبهه ملی

جبهه ملی ایران از دیرباز هسته مهم و پیوسته‌ای در میان دانشجویان ایرانی‌مقیم خارج داشته، این‌هسته که مهمترین قسمت آن‌درآلمان، فرانسه، ایتالیا و امریکاست مدتی با کنفدراسیون در ارتباط بود ولی هیچگاه استقلال خود را از دست نداد.این گروه‌که‌فعالیتشان درچهار چوب قانون‌اساسی و برقراری نظام قانون اساسی ، حکومت مشروطه و آزادی فعالیتهای‌سیاسی در کشور است علاوه بر بهترین کاغذ و چاپ انتشار مداوم «باختر امروز» نشریه‌ای که پیش از مرداد ۳۲، توسط دکتر حسین فاطمی منتشر میشد، جزوات متعدد و کتابهای گوناگونی درزمینه مبارزات مردم‌ایران، ملی شدن نفت و تاریخچه مبارزات جبهه ملی، منتشر کرده‌اند و بعضی از این کتابها حتی در تهران نیز بفروش می رسید که از آن جمله می توان به

شرح مبارزات مرحوم‌مدرس، زندگی احمد شاه بقلم حسین مکی، و مذاکرات مجلس اول تاچهارم ومجلس چهاردهم ، پانزدهم و شانزدهم اشاره‌کرد. بین دانشجویان عضو جبهه‌ملی و اتحادیه دانشجویان مسلمان رابطه نزدیکی وجود دارد . وبسبب آنکه جبهه ملی متشکل‌ترین سازمان سیاسی رادارد‌و از نظر انتشارات از همه‌سازمان های فعال سیاسی در خارج پیشرفته‌تراست، کمکهای‌بسیاری به‌اتحادیه دانشجویان مسلمان در کار انتشارات میکند.

توده‌ایها و توده‌ایهای جدید

کمیته مرکزی حزب توده‌ایران. و سازمان جوانان و دانشجویان وابسته به حزب توده، همچنین گروه انشعابی مکی، و مذاکرات مجلس اول تاچهارم ومجلس چهاردهم ، پانزدهم و شانزدهم اشاره‌کرد. بین دانشجویان عضو جبهه‌ملی و اتحادیه دانشجویان مسلمان رابطه نزدیکی وجود دارد . وبسبب آنکه جبهه ملی متشکل‌ترین سازمان سیاسی رادارد‌و از نظر انتشارات از همه‌سازمان های فعال سیاسی در خارج پیشرفته‌تراست، کمکهای‌بسیاری به‌اتحادیه دانشجویان مسلمان در کار انتشارات میکند.

توده‌ایها و توده‌ایهای جدید

کمیته مرکزی حزب توده‌ایران. و سازمان جوانان و دانشجویان وابسته به حزب توده، همچنین گروه انشعابی مکی، و مذاکرات مجلس اول تاچهارم ومجلس چهاردهم ، پانزدهم و شانزدهم اشاره‌کرد. بین دانشجویان عضو جبهه‌ملی و اتحادیه دانشجویان مسلمان رابطه نزدیکی وجود دارد . وبسبب آنکه جبهه ملی متشکل‌ترین سازمان سیاسی رادارد‌و از نظر انتشارات از همه‌سازمان های فعال سیاسی در خارج پیشرفته‌تراست، کمکهای‌بسیاری به‌اتحادیه دانشجویان مسلمان در کار انتشارات میکند.

توده‌ایها و توده‌ایهای جدید

کمیته مرکزی حزب توده‌ایران. و سازمان جوانان و دانشجویان وابسته به حزب توده، همچنین گروه انشعابی مکی، و مذاکرات مجلس اول تاچهارم ومجلس چهاردهم ، پانزدهم و شانزدهم اشاره‌کرد. بین دانشجویان عضو جبهه‌ملی و اتحادیه دانشجویان مسلمان رابطه نزدیکی وجود دارد . وبسبب آنکه جبهه ملی متشکل‌ترین سازمان سیاسی رادارد‌و از نظر انتشارات از همه‌سازمان های فعال سیاسی در خارج پیشرفته‌تراست، کمکهای‌بسیاری به‌اتحادیه دانشجویان مسلمان در کار انتشارات میکند.

توده‌ایها و توده‌ایهای جدید

کمیته مرکزی حزب توده‌ایران. و سازمان جوانان و دانشجویان وابسته به حزب توده، همچنین گروه انشعابی مکی، و مذاکرات مجلس اول تاچهارم ومجلس چهاردهم ، پانزدهم و شانزدهم اشاره‌کرد. بین دانشجویان عضو جبهه‌ملی و اتحادیه دانشجویان مسلمان رابطه نزدیکی وجود دارد . وبسبب آنکه جبهه ملی متشکل‌ترین سازمان سیاسی رادارد‌و از نظر انتشارات از همه‌سازمان های فعال سیاسی در خارج پیشرفته‌تراست، کمکهای‌بسیاری به‌اتحادیه دانشجویان مسلمان در کار انتشارات میکند.

توده‌ایها و توده‌ایهای جدید

کمیته مرکزی حزب توده‌ایران. و سازمان جوانان و دانشجویان وابسته به حزب توده، همچنین گروه انشعابی مکی، و مذاکرات مجلس اول تاچهارم ومجلس چهاردهم ، پانزدهم و شانزدهم اشاره‌کرد. بین دانشجویان عضو جبهه‌ملی و اتحادیه دانشجویان مسلمان رابطه نزدیکی وجود دارد . وبسبب آنکه جبهه ملی متشکل‌ترین سازمان سیاسی رادارد‌و از نظر انتشارات از همه‌سازمان های فعال سیاسی در خارج پیشرفته‌تراست، کمکهای‌بسیاری به‌اتحادیه دانشجویان مسلمان در کار انتشارات میکند.

سازمان دانشجویان غیر کمونیست

اخیرا سازمان دیگری بااین نام از اعضای انشعابی کنفدراسیون و سایر گروههای سیاسی بوجود آمده که مقر آنها در رم است. این‌گروهها که‌خود استهایشان‌در چهارچوب قانون اساسی است اصول بنیادی نهضت خود را برمبنای دموکراسی‌واقعی، سوسیالیسم ایمان به‌اسلام و قانون‌اساسی پی‌ریزی کرده‌اند، و بطوریکه اطلاع دارید نخستین کنگره این گروه قرار بود سمشنبه گذشته در رم پایتخت ایتالیا تشکیل شود که بعلت عدم حضور دانشجویان عضو این نهضت که مقیم امریکا هستند، کنگره به ژانویه موکول شد . احمد بنی‌احمد نماینده مردم تبریز در مجلس شورایملی نیز بعنوان ناظر قرار بود در این کنگره شرکت کند.

نهضت های زیرزمینی

همانطور که اشاره شد ،بهمن دنبال تغییراتی در تفکر سیاسی اعضاء به سرگروه نخستین پیوستند.

گروههای کوچك و منفردین

دسته‌های کوچک و افراد دیگری نیز هستند که بعنوان مخالفان دولت ایران در خارج مشهور شده‌اند این گروهها و افراد باآنکه دارای تشکیلات وسیع نیستند ولی بسبب‌اقامت طولانی در خارج اغلب از آنها در رسانه‌های گروهی خارج از ایران مقاله یا اسمی میخوانیم. و از جمله مهمترین این گروهها و افراد می‌توان به «جمعیت ـ انقلابیون ایران در پاریس و «اسکندر فیروزه» اشاره کرد.

خبرهای کوتاه

بازدید از طبس

مهندس عبداله ریاضی رئیس مجلس شورای‌ملی امروز باتفاق نمایندگان استان خراسان به طبس رفت .

سفر رئیس مجلس‌شورای ملی بمنظور بازدید از اقدامات انجام شده جهت بازماندگان زلزله طبس انجام گرفت . دکتر حسین خطیبی مدیر عامل شیروخورشید سرخ که از فردای حادثه زلزله در طبس اقامت دارد اطلاعاتی دراختیار رئیس مجلس گذاشت .

قائم مقام‌رئیس دانشگاه ملی

از طرف رئیس‌دانشگاه‌ملی ایران دکتر احمد کیانپور استاد و معاون دانشجوئی دانشگاه بسمت قائم مقام رئیس دانشگاه انتخاب شد.

همچنین تا انتخابات روسای دانشکده های این دانشگاه‌سرپرست‌دودانشکده پزشکی و علوم اقتصادی و سیاسی تعیین شد .

ضمنا متن لایحه استقلال دانشگاه ها مورد بررسی قرار گرفت و قرار شد که متن لایحه در شورای دانشکده به بحث گذاشته شود .

دکتر محمد جعفریان تهرانی معاون دانشگاه‌ملی ایران و سرپرست دانشکده پزشکی این دانشگاه روز گذشته از سمت خویش استعفا کرده است .

کاهش قیمت طلا

امروز بانک ملی ایران قیمت طلای شمش را کیلوئی یکهزار ریال کاهش داد و قیمت آنرا ۵۲۷ هزار ریال اعلام کرد ارزهای خارجی در بانکهای‌کشور بلا نرخ‌های روز قبل مورد معامله قرار گرفت ولی نرخ ارزهای در بازار آزاد و صرافیها از نوسان محسوس برخوردار بود

بازگشت دکتر شاهکار

دکتر محمد شاهکار ـ نویسنده و حقوقدان ـ که برای شرکت در چند کنگره حقوقی به اتریش و ایتالیا سفر کرده بود ، به وطن بازگشت.

آب در قسمتی از جنوب تهران قطع میشود

سازمان آب منطقه تهران اعلام کرد بمنظور تغییرمسیر لوله آبرسانی ایستگاه‌مرکزی اتوبوسرانی واقع‌در جنوب شهر تهران ، آب قسمتی از این منطقه که شامل جنوب بزرگراه انوشیروان دادگر ـ خزانه فرح‌آباد ـ شهرک شوش ـ خیابان‌شهر و شهرک دولت‌آباد می‌شود از ساعت ۱۹ روز دوشنبه(امروز)دهم مهرماه تا ساعت ۷ صبح‌روز سه‌شنبه یازدهم مهرماه قطع می‌شود .

سازمان آب منطقه تهران از ساکنان‌این مناطق‌خواست که آب مورد نیاز خود را قبل از قطع آب ذخیره کنند.

همچنین تانکر های آب‌در مدت قطع‌آب در منطقه‌حاضر هستند تاکمبود آب اهالی را تامین کنند .

ولیعهد راس الخیمه در تهران

تهران ـ خبرگزاری‌پارس حضرت شیخ خالد صقر ـ القاسمی ولیعهد راس‌الخیمه و همراهان پیش از ظهر امروز به منظور بازدیدی‌از کشورمان وارد تهران‌شدند و در فرودگاه مهرآباد از طرف تیمسار سپهبد ناصر مقدم معاون نخست وزیر تیمسار سپهبد صمدیان پور رئیس شهربانی کل کشور و تیمسار سپهبد احمد علی محققی فرمانده ژاندارمری کشور مورد استقبال قرار گرفتند.

تظاهرات وزدوخورد در رضائیه

در تظاهرات کرمانشاه ۳۴ نفر کشته ومجروح شدند

کرمانشاه ـ خبرنگار اطلاعات

در تظاهرات‌وپیاده‌روی دیروز رضائیه بین تظاهر کنندگان وماموران پلیس زد وخورد روی داد و یکی از تظاهر کنندگان بضرب گلوله‌مجروح شد.

تظاهرات و پیاده‌روی رضائیه از صبح دیروز آغاز شد و تاساعت ۶ بعد ازظهر ادامه داشت.

تظاهر کنندگان در حالیکه شعار می دادند از خیابان های اقبالی، داریوش و فرح عبور کردند.

در خیابان « فرح»ماموران انتظامی برای متفرق ساختن تظاهر کنندگان مداخله کردند که منجر به درگیری بین آنها شد.

ماموران انتظامی مبادرت به پرتاب گاز اشک آور و تیراندازی هوایی کردند و یکی‌از تظاهر کنندگان ازناحیه دست بضرب گلوله مجروح شد و به بیمارستان « شیرو خورشید سرخ» رضائیه انتقال یافت.

تظاهر کنندگان ساعتی بعد متفرق شدند. دراین تظاهرات مردم چندبار ماموران پلیس را روی دست بلند کردند.

ساعت ٤ بعدازظهر دیروز ، تظاهر کنندگان بتدریج درمسجد «بروجردی» کرمانشاه گردهم آمدند و در مدت کمتر ازیک ساعت مسجد و خیابانهای اطراف آن، پر از جمعیت شد.

این گروه که به عنوان اعتراض به محاصره شدن منزل حضرت آیت‌الله‌العظمی خمینی در نجف‌اشرف، در مسجدگرد آمده بودند. بوسیله روحانیون عالیقدر کرمانشاه، دعوت به آرامش شدند وساعت ٦ بعد ازظهر دیروز، این گروه با دادن شعار، به رامپیمایی پرداختند.

تظاهر کنندگان، که قصدرفتن از مسجد بروجردی» به «مسجد جامع» کرمانشاه را داشتند، در مسیر حرکت‌خود، باپرتاب سنگ به ساختمان استانداری کرمانشاهان ، حمله کردند.

در مقابل ساختمان استانداری پلیس با پرتاب گاز اشک‌آور سعی در متفرق کردن ظاهر کنندگان نمود و سپس تظاهر کنندگان با دادن شعار، ۹ شعبه بانک وسینما «دیانا» کرمانشاه را به آتش کشیدند.

زد وخورد ماموران و تظاهر کنندگان تا ساعت ۱۱ دیشب ادامه داشت و در این میان ۳ نفر براثر تیراندازی کشته شدند و ۲۵ نفر بسختی آسیب دیدند که اکنون در بیمارستان«دوپست تختخوابی» کرمانشاه ، بستری هستند.

همچنین ٦ تن از ماموران انتظامی جراحات سطحی برداشتند.

۹ شعبه بانک که وسیله تظاهر کنندگان به آتش کشیده شد شعبه بانک‌های ایران و هلند، ایرانشهر، عمران ،پارس، سپه، بازرگانی، صادرات وملی

همچنین علاوه بر آتش‌زدن ۹شعبه بانک و سینما «دیانا» کرمانشاه، تظاهر کنندگان ، چندین مغازه و مشروب‌فروشی راهم به‌آتش کشیدند.

در این تظاهرات بیش از ۸ هزار نفر شرکت داشتند و امروز نیز بیش‌ازهشتاد درصد مغازه‌های کرمانشاه تعطیل‌بود.

در ضمن براساس گزارش خبرنگار اطلاعات در کرمانشاه دیروز معلمان کرمانشاه طی اجتماعی در اداره کل اموزش وپرورش کرمانشاهان خواستار تشکیل ن آزاد معلمان شدند.

آنان چند روز پیش برای بحث پیرامون تشکیل این کانون به سوی تالار اموزش وپرورش رفتند و هنگامی که با درهای بسته تالار روبرو شدند در سطح پیاده‌رو و خیابان جلسه خود را تشکیل دادند.

گفته می‌شود علت اجتماع معلمان که حالت اعتصاب دارد در اختیارنگذاشتن تالاراموزش وپرورش برای بحث پیرامون کانون معلمان است. بدنبال اعتصاب‌معلمان، مدارس‌کرمانشاه نیز دیروز نیمه تعطیل بود.

تظاهرات آرام دردزفول

دیروز در حالیکه دزفول با تعطیل عمومی روبرو بود حدود ۲۰ هزار نفر از مردم دست به تظاهرات‌آرام زدند. این عده که ٤ هزار تن از آنان زن بودند از ساعت ۹ صبح در خیابان پهلوی، سیروس ، فردوس فروهر شروع‌شدو تاساعت ۲ بعداز ظهر ادامه داشت. تظاهر کنندگان‌که عکس‌هایی از آیت‌الله العظمی خمینی‌با خود‌حمل‌میکردند بااستفاده از بلندگو شعار می‌دادند . ماموران انتظامی‌هیچ‌دخالتی درجریان تظاهرات نکردند. تظاهرات با آرامی پایان گرفت.

هواپیما در آسمان مشهد سرگردان شد

مشهد ـ خبرنگار اطلاعات

توفان شدید توام با گردو خاک جریان فعالیت را در مشهد کند کرد . در پرواز هواپیمای اصفهان ـ مشهد که قرار بود ساعت ۳ و ٤۰ دقیقه بعد از ظهر درفرودگاه مشهد به زمین بنشیند به علت توفان شدید و گردو غبارو در نتیجه عدم دید خلبان مدت ۲۰ دقیقه در آسمان مشهد سرگردان بود بالاخرخلبان با استفاده‌از یک فرصت‌مناسب به زمین نشست .

شدت توفان به حدی بود که بیشتر درخت های کهنسال در خیابان ها شکسته شد و تعدادی از شیروانی خانه ها وآنتن های تلویزیون از جا کنده شد .

هواپیما اختلال افتاد و با کندن درخت ها و شیروانی خانه ها خساراتی به بار آورد .

امیر حسینی نماینده دادسان در دادگاه دانشجویان که‌از دانشجویان دفاع کرد شرح در صفحه حوادث

دانشگاه پهلوی دارای انستیتو اعصاب و روانپزشکی شد

شیراز ـ خبرنگار اطلاعات

دانشگاه پهلوی طی‌مراسمی با حضور دکتر فرهنگ مهر رئیس‌دانشگاه گشایش‌یافت. این‌انستیتو دارای‌کلینیکهای اعصاب ، روان و اطفال استو به آخرین دستگاههای علمی مجهز است .

در انستیتو اعصاب و روانپزشکی دانشگاه پهلوی برای بررسی و تجزیه و تحلیل‌بیماریهای‌شناسائی‌شده استودیوی سمعی و بصری ایجاد گردیده است .

ارفاق به دانش ـ آموزان مردود شده

دانش‌آموزان دورمراهنمائی که در سال تحصیلی ۵۷ـ ۵۶ در یک درس نمره نصاب‌قبولی نداشته و درگذشته نیز درهمان درس از تبصره ارفاقی تکمیده استفاده کرده باشند میتوانند به شرط داشتن معدل کل ۱۲ یا بیشتر به کلاس بالاتر ارتقاء یابند. همچنین دانش آموزان دوره متوسطه که در گذشته بااستفاده از ارفاق ماده ۸(پس از برگزاری‌امتحانات نوبت‌سوم پاشهریور ماه دانش آموزیکه با معدل کل ۱۰ یا بیشتر در یک درس یا بامعدل کل ۱۲یا بیشتر در دو درس نمره کمتر از نصاب قبولی داشته باشدما میتوانند در سال تحصیلی ۵۷ـ۵۶ نیز یکبار دیگر درهمان درس یا دروس از ارفاق موضوع ماده ۸ آئین‌نامه امتحانات استفاده کنند.

این تصمیم بنابه تقاضای وزارت آموزش و پرورش و رای یکصد وپنجاه ونهمین جلسه شورای عالی آموزش‌و پرورش مورخ هشتم مهرماه ۱۳۵۷ اتخاذ شد.

تغییرات در وزارت فرهنگ و هنر

امروز یک مقام آگاه وزارت فرهنگ وهنر به اطلاعات‌گفت نخستین تغییر امروز دروزارت فرهنگ و هنرانجام گرفت به جای مجتبائی مدیر عامل سازمان ملی حفاظت آثار باستانی، خرم آبادی مهندار این سمت شد، خرم آبادی‌قبلا مدیر کل حفاظت آثار باستانی بود.

یک خبر غیر رسمی حاکی‌از آنست که سمتن از معاونان‌این وزارتخانه نیز تغییر خواهند کرد، این سه تن هاکوپیان ، خردمند و حشمتی هستند.

بقرار اطلاع اداره نگارش وزارت فرهنگ و هنرنیزضمیمه وزارت اطلاعات شد.

۳۷ نفر دراصفهان دوباره‌محاکمه‌میشوند

اصفهان ـ خبرنگار اطلاعات

ساعت ۹ صبح روز شنبه آینده محاکمه۳۷نفر از دستگیر شدگان تظاهرات اخیر اصفهان درمادگاه تجدیدنظر شعبه‌اول استان آغاز میشود.

متهمین‌که‌اکثر آنهادانشجویان دانشگاه علم و صنعت تهران هستند و برای شرکت در مجلس‌ترحیم‌کریم نصراصفهانی دانشجویی که در کوه دچار حادثه شده بود به اصفهان آمده بودند در تاریخ سی و یکم فروردین ماه گذشته بطور دستجمعی از خیابان چهارباغ بالا حرکت کرده و در حالیکه پلاکاتها و شعار های مذهبی باخود حمل می کردند دست به تظاهرات زدند.

اینعده قبلا در دادگاه شهرستان باتهام برهم زدن نظم عمومی محاکمه شدند و ۲۷ نفرشان تبرئه و ۱۰نفر بقیه هرکدام به پرداخت ده هزار ریال جزای نقدی محکومیت یافتند..

باپژوهش خواهی دادستان شهرستان اصفهان و اعتراض وی به رای صادره، دادگاه تجدیدنظر دانشجویان‌و دیگر تظاهر کنندگان متهم روزشنبه تشکیل میشود.

وکیل مدافع اینعده دکتر بهروز تقی خانی از قضات سابق دادگستری اصفهان‌است که در پرونده مربوط به‌هدفی ها یکی از مستشاران دادگاه بود.

متهمان پرونده عبارتند از: کامران غضنفری ، عبدالرضا مهاجری، محمد رضا سعادتی، اکبر جبلی ، محمد حسین جان نثاری ، مصطفی سنائی، محمود طاسی، مصطفی تعیینی، ابوالقاسم تحصیلی ، کورش باب‌اله شیدائی ، محسن حاج نیکخو ، عبدالرحیم گودرزی، علی مسگری، جواد صحرائی، مرتضی تهرانی ، محمد خوشخوئی،مصطفی‌مستاجران، غلامرضا نجف آبادی ،سیف‌اله گرگی ،اردشیر مصدر،مجتبی هاشمی ، مجتبی دانشی آشتیانی ،زین‌العابدین و اصف محمد علی اللهی، حسین امین جواهری ، محسن تیموری ، میر محمد تقی مدرس ، رحیم بنی‌قلمنو ، مهدی هرائی ، کمال اصفهانیان، محسن بحرینی، علی خدادادی،مجتبی اسماعیلی ، مهدی عظیمی ، حسین نصر اصفهانی ، حسین کردسیچانی و حجت سازمند.

در میدان بهارستان صبح امروز :

استوار شهربانی برای دادخواهی ببالای دکل رفت

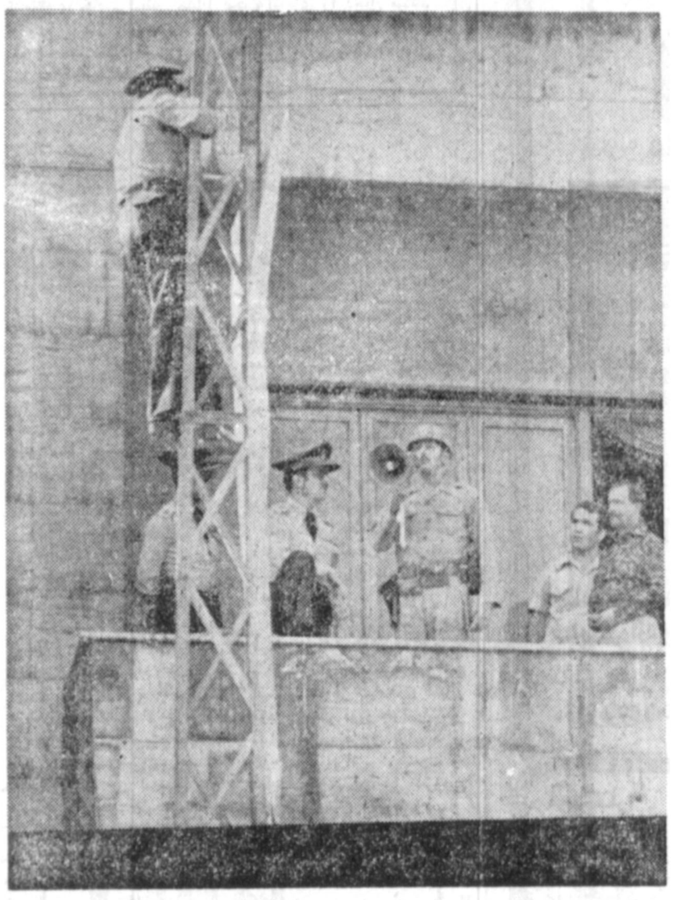

صبح امروز یک استوار شهربانی بخاطر اعلام دادخواهی بروی دکل بی سیم شرکت واحد درمیدان بهارستان رفت .

این استوار که حدود ۵۰ سال سن دارد ساعت ۹ونیم صبح امروز از دکل بی‌سیم شرکت واحد که در ضلع جنوبی میدان بهارستان واقع است بالا رفت و در حالیکه مطالبی روی پارچه نوشته شده بود، در دست داشت ماموران را تهدید کرد اگر مزاحم او شوند خود را از بالای دکل‌پائین خواهد انداخت، و در صورتی حاضراست ازبالای دکل پائین بیاید که اجازه دهند به حضه راعلیحضرت شرفیاب شود . ماموران کلانتری۹ ازاستوارشهربانی خواستند از روی دکل‌پائین بیاید و خواسته های خود را مطرح کند،ولی او علیرغم این مطالب همچنان روی دکل ماند. ماموران‌کلانتری بناچار برای نجات جان‌این شخص از گروه امدادآتش نشانی کمک خواستند . استوار شهربانی به محض دیدن اتومبیل های گروه امداد آتش نشانی بدون‌اینکه آنها دخالت کنند پس ازیک ساعت ونیم از بالای دکل پائین آمد. با پائین آمدن وی از بالای دکل وضع ترافیک میدان بهارستان نیز بحال عادی بازگشت و ماموران کلانتری استوار شهربانی را برای تحقیقات به کلانتری میدان بهارستان بردند .

دونفر کشته و ۳ نفر مجروح شدند

قصر شیرین ـ خبرنگار اطلاعات

طی یک حادثه رانندگی در جاده قصر شیرین ـ سرپل‌زهاب ۲ نفر کشته و ۳ نفرمجروح شدند .

اتومبیل پیکان ۸۳۶۶۵تهران سب برانندگی غلامرضا کوه شکاف درپیچ‌شهرک «قره‌بلاغ» با کامیون پنز خاور ۱۳۸۴۱ تهران سب برانندگی هادی قریبی برخورد کرد .

در این حادثه راننده پیکان و حسن یاری سرنشین آن کشته و راننده کامیون و دو نفر دیگر باسامی زینت دان‌مرد وگروهبان افراسیابی مجروح شدند.

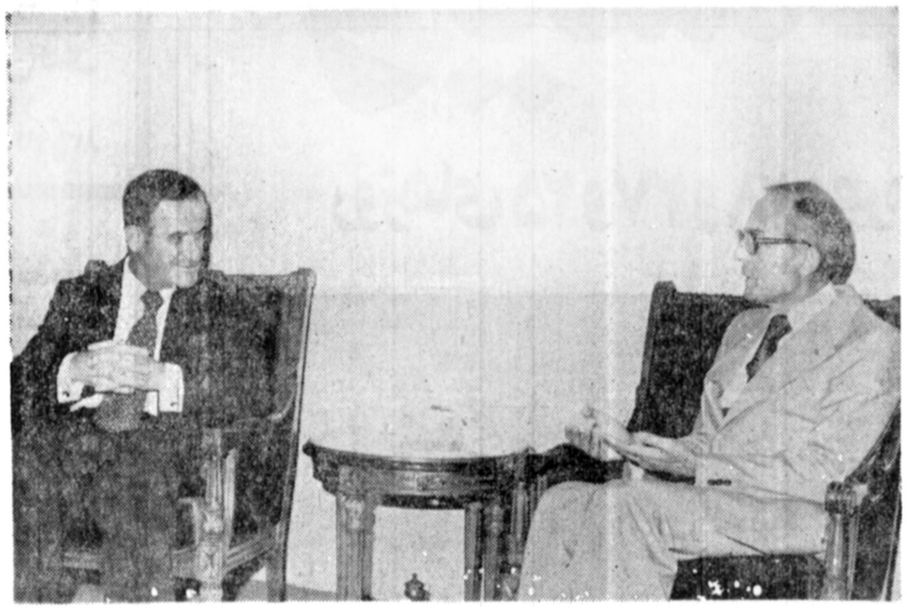

طبق گزارش، روزنامه های البعث والثوره ، چاپ دمشق نوشته‌اند: حضرت حافظ اسد نماینده ویژه شاهنشاه آریامهر اظهار داشته‌اند که تمام کوشش‌های لازم را برای یافتن امام موسی صدر بکار خواهند برد . عکس از ملاقات نماینده ویژه شاهنشاه‌آریامهر با حافظ اسد برداشته شده است.

محدوده تهران باز هم گسترش می‌یابد. اما آیا دولت برای رفع عوارض این گسترش شهری، آمادگی دارد؟

بازی‌های محدوده وخارج محدوده: علت اصلی گرانی خانه و زمین!

*** در طرح جامع شهر تهران، مطب و داروخانه و گرمابه را از ضرورت‌های مناطق تجاری به حساب آورده‌اند، درحالیکه این واحدها باید در مناطق مسکونی و نزدیک محل زندگی مردم باشد**

دست نگهدارید، عجله نکنید، بیحوصله و نگران نباشید، چون محدوده تهران همچنان در حال گسترش است و قیمت های مسکن در تمام زمینه ها، کاهش پیدا خواهد کرد، زمین و ساختمان فراوان خواهد شد و کمبود خانه های اجاره ای از بین خواهد رفت چرا که «خارج از محدوده» این درد بزرگ جامعه ما، این عامل اصلی کمبود و گرانی مسکن،،این مساله بزرگ روز، حل خواهد شد.

این، یک حقیقت است که قیمت ها، در تمام زمینه ها، با عرضه و تقاضا بستگی دارد چون اگر عرضه کالا، در هر زمینه‌ای کمتر از تقاضا باشد نه فقط گرانی و گرانفروشی و احتکار و سودجویی را بدنبال خواهد داشت که حتی کیفیت و محتوای آن را هم پائین میاورد. حالا اگرچه زمین را با هیچ معیاری نمیتوانیم بمنزله یک کالا به حساب آوریم اما وقتی که دیوان سالاران، به حمایت از زمینخواران، آنرا در سطح و ردیف کالاهای کمیاب قرار دادند، وقتی که به اصطلاح «نقشه جامع شهر» را بر اساس تنفیذ قدرت مالکان بزرگ طرح کردند، طبیعی است که این «زمین ناقابل خدا» در حکم گران‌ترین انواع **کالاها** درخواهد آمد بگونه‌ای که همه ضوابط ومعیارهای زیست و زندگی جامعه را متزلزل خواهد ساخت.

بهمین دلیل است که دستور اخیر دولت، بر مبنای برداشتن مرزهای محدوده و خارج از محدوده و توسعه و گسترش پایتخت میتواند صدها هزار متر زمین بکر و تازه را وارد بازار سازد بطوری که این قیمت های سرسام آور و ساختگی را بشکند و کمبود مسکن و ساختمان را در مدتی خیلی کوتاه، کوتاهتر از زمان پیش‌بینی شده، جبران کند. بشرط آنکه شهرداری و همه سازمان های سرویس دهنده خدمات شهری، خودشان را با نیت اخیر دولت و سود جامعه تطبیق دهند نه آنچنانکه شهرداری در مساله اجاره خانه های خالی جانب مالکان را گرفت و خود را از قانون و اجرای آن بیگانه دانست و ساختمان های بزرگ ۱۵ـ۱۰ طبقه را هم در خیابان های معروف شهر نادیده گرفت و تا آنجا پیش رفت که پیشنهاد لغو این قانون را به دولت تقدیم کرد، قانونی که در همه ممالک صنعتی هم نظیر دارد، منتهی نحوه اجرای آن درست است.

دست اندرکاران مسائل شهری میگویند: یکی از بزرگترین ابتلائات ما این است که دیوان سالاران و دولتمردان ما، نمیتوانند یا نمیخواهند خودشان را با شرایط جدید سیاست مملکت انطباق دهند، نمیخواهند یا نمیتوانند در حل مسائل روز جامعه دستکم وظیفه اداری خودشان را انجام دهند، نمیخواهند و نمیتوانند خودشان را با مردم و خواستهای آنها آشنا سازند وگرنه چه دلیلی دارد که شهرداری تهران و نمایندگان به اصطلاح منتخب انجمن شهر پایتخت، در این کار صد در صد مردمی، در کار اجاره خانه های خالی، سربه مخالفت بردارند. و صراحتا در جهت مخالفت با آن، به ناسازگاری پردازند، در صورتیکه اجرای این قانون، اگر هم قانون نبود، اجرای این اصل اجتماعی، عمده ترین و ابتدائی‌ترین وظیفه و تکلیف شهرداری و انجمن شهر به اصطلاح منتخب مردم را تشکیل میدهد. به شرطی که در اجرای آن، منافع صاحبخانه و مستاجر، به یکسان در نظر گرفته شود و حق هیچیک پایمال نگردد.

جزیره یی خارج از دریای محدوده!

معماران شهرساز میگویند: روزی که زمزمه طرح جامع شهر آغاز شد، هدف این نبود که مرزهای تهران را، با حدود و ثغور املاک چند زمینخوار و زمیندار بزرگ تهران تطبیق دهند، بلکه هدف این بود که این بافت را در ارتباط با مسائل صنعت و اقتصاد، فرهنگ و نیازهای شهری، و در رابطه با جمعیت و احتیاجات محله‌ای آنها ودر جهت زیباتر ساختن و رفع کمبودهای اجتماعی بوجود آورند.

اما طراحان نقشه جامع، این هدف بزرگ را نادیده گرفتند و نقشه جامع را بگونه‌ای تنظیم کردند که نوارهای مرزی تهران، درست روی نقطه چین های املاک چند زمینخوار بزرگ قرار گرفت، حتی پا را از این هم فراتر گذاشتند و آن نقاطی را که به این فئودال های شهری تعلق نداشت، «خارج از محدوده» شناختند. چرا که هم اکنون زمین هایی در یوسف آباد شمالی، در فاصله میدان دوم آریامهر و شهر زیبا و در چند نقطه دیگر تهران دیده میشود که چون جزیره‌ای در خارج از دریای محدوده تهران قرار گرفته است.

شاید نیمی از نارضایی ها و نگرانی های مردم پایتخت، بخاطر همین بازی بی مورد ولی طولانی محدوده و خارج از محدوده بود که در تمام سال های اخیر بگونه‌ای متفاوت بوسیله مردم ابراز شد و بطرق مختلف هم در جراید منتشر گردید. اما شهردار سابق و یاران و یاورانش آن چنان به عناد و لجاج با مردم برخاسته بودند که حتی بولدوزورهای شهرداری خانه های مردم بی پناه را روی سر ساکنان و صاحبانش خراب کرد و از آنها قربانی هم گرفت. حتی عجیب‌تر آنکه دستگاه قضایی کشور هم به تبعیت از حامیان شهردار، در مقابل این همه تعرض و تخلف وادار به سکوت شد.

لجبازی با مردم

معماران شهرساز میگویند: نقشه جامع شهرها به این خاطر طرح میشود که در رابطه با اوضاع جوی، بهره گیری از تکنولوژی پیشرفته و رفع احتیاجات مردم، بافت ها و مناطق و محلات تازه‌ای را احداث کنند.

هدف از طرح نقشه جامع آن است که در انطباق با روحیات و خلقیات مردم، مناطق تجاری، اقتصادی، صنعتی، مسکونی، آموزشی و ورزشی و فرهنگی بگونه‌ای مشخص و توزیع شوند که مردم در بلای عظیم ترافیک ناهنجار و نابسامان شهر گرفتار نشوند چرا که مناطق مسکونی، باید در نقاطی آرام و ساکت بنا شوند تا مردم دور از جنجال ها و بوق های کر کننده اتومبیل ها بتوانند استراحت داشته باشند. اما مسئولان گذشته همه این ها را به اشتباه گرفتند، مناطق مسکونی را در زمره محلات صنعتی شناختند و محلات تجاری را بجای مناطق صنعتی جا زدند و حتی در این عناد و لجبازی هم ثابت نماندند چرا که هر روز به سلیقه شهرداری سابق این تقسیمات را دگرگون ساختند و از شهر تهران آن چنان معجونی درست کرده‌اند که به این سادگی ها، مسائل و مشکلاتش حل نخواهد شد.

شهرسازان میگویند هدف از طرح نقشه جامع آن است که هر مهره‌ای درجای خودش قرار گیرد بعبارت دیگر در هر محله و برزن و در هر کوی و خیابانی متناسب با شمار ساکنان محله، و خلق و خوی و فرهنگ و اقتصاد آنها، درمانگاه و بیمارستان، مدرسه و مسجد، پارک و فضای سبز، داروخانه و گرمابه احداث شود. در این طرح حتی باید مراکز توزیع کالاهای اساسی، میادین بارفروشی، فروشگاههای مختلف، آرایشگاه و نانوایی و خواربارفروشی و نظایر آن مشخص گردد اما در طرح جامع، و نوزاد آن یعنی طرح تفصیلی، آنچنان بی توجهی نشان داده‌اند که احداث آرایشگاه و گرمابه و نانوائی را خاص مناطق تجاری دانسته‌اند در صورتیکه وجود داروخانه و مطب و درمانگاه و نظایر آن جزء لاینفک زندگی مردم است و نمیتواند فرسنگها از آنها دور باشد.

همین شهرسازان میگویند نقشه جامع باید بر اساس هماهنگی مسائل اقتصادی و اجتماعی، در جهت پیش‌بینی و آینده نگری فعالیت های مختلف در شهر، تعیین محدوده ها و مناطق مختلف متناسب با این فعالیت ها و سپس کنترل توسعه و گسترش شهر بر مبنای تاسیسات زیربنایی و سرویس دهی خدمات شهری طرح شود در حالیکه بافت فعلی شهر پایتخت هیچیک از این تفکیک و تقسیم ها را نشان نمیدهد و در توزیع خدمات شهری و رفاهی، مسائل مردم را در نظر نگرفته‌اند تا آنجا که گویی با این مسائل اصولا بیگانه بوده‌اند.

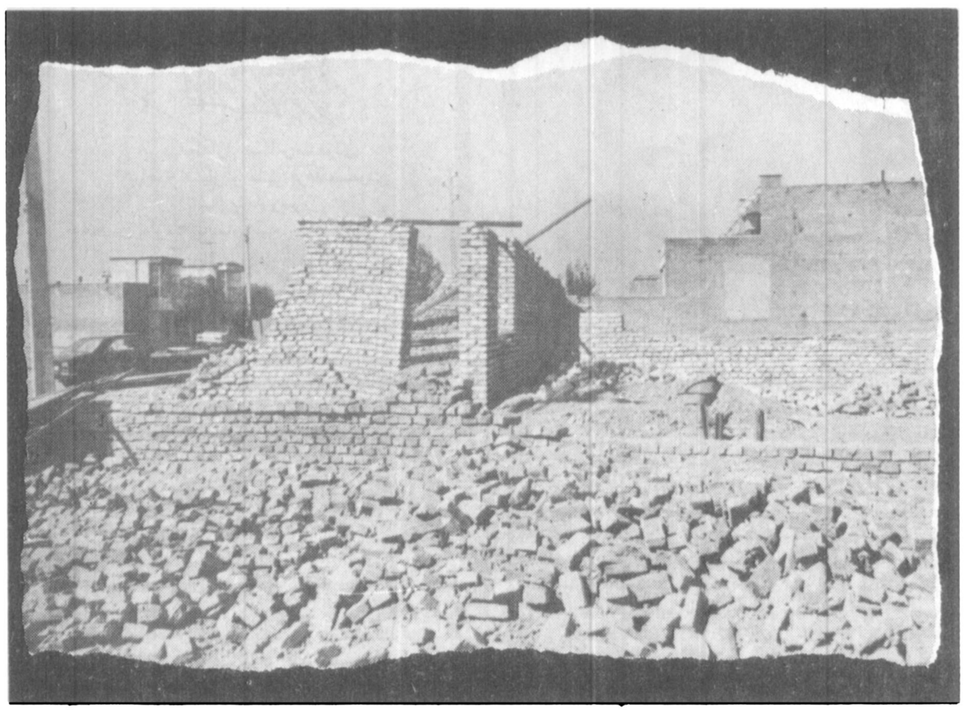

* مردم بی خانمان، که با هزاران خون دل، تکه زمینی در اطراف تهران خریده بودند، وقتی برای خود و خانواده‌شان سرپناهی میساختند، ناگهان با هجوم بولدوزرهای شهرداری مواجه میشدند که خانه را بر سرشان خراب میکرد.....

*** بخاطر تصمیمات یکطرفه شهرداری‌ها، صدها خانه که با خون دل ساخته شده بود، بر سر ساکنانش فرو ریخته شد**

راه حل مسئله

گروهی از معماران شهرساز و کارشناسان امور شهری میگویند اگرچه در حل این مشکل بزرگ، تاخیر فراوان شده است چرا که اگر دهسال قبل همین دستور را صادر کرده بودند امروز مساله‌یی بنام کمبود خانه و مسکن و گرانی و گرانفروشی آن نداشتیم، اما حالا، این مساله را وقتی میتوانیم حل شده تلقی کنیم که شهرداری هم خودش را با این سیاست تطبیق دهد، امکانات سرویس دهی خود را توسعه و گسترش دهد، در مناطق جدید شهرداری های تازه‌یی را بنا کند، کادر پرسنلی خود را تقویت کند، از همه مهمتر آنکه تهیه طرح تفصیلی را نه مثل اجاره خانه های خالی، بلکه خیلی جدی‌تر تلقی کند و در بافت مناطق تازه، از فکر و اندیشه متخصصان و کارشناسان مسائل شهری مدد گیرد نه آنکه در اتاق های بسته، مثل زمان گذشته، یک یا چند نفر شناخته شده، تصمیم گیرنده باشند.

چرا که هم اکنون بسیاری از نقاط ضعف شهر تهران، بسیاری از پستی و بلندی ها و بسیاری از زشتی های شهر تهران بخاطر آن است که در کاربرد طرح تفصیلی، کاردانی و زیبایی شناسی را در نظر نگرفته‌اند. برای ساختمان اول کوچه تراکم پانصد درصد را تعیین کرده‌اند ولی تراکم توی کوچه را بین صد تا دویست درصد قرار داده‌اند ساختمان ها را جلو و عقب برده‌اند، کوچه ها را تنگ و گشاد کرده‌اند. و حاصل اینکه، ساختمانهای بلند و کوتاه، عریض و کم عرض، خشتی و آجری و سنگی را در کنار هم بنا کرده‌اند و منظره شهر را کریه و زشت ساخته‌اند چرا که در همه این تصمیم گیری ها، فقط یک گروه کوچک شهرداری سابق تاثیر داشتند.

شهرسازان میگویند در طرح تازه تفصیلی، باید حدود و ثغور شهرک ها، کاملا مشخص شود، خیابان ها و معابر عمومی برخلاف بافت فعلی پایتخت، ابعاد منظم و شناخته شده‌ای داشته باشد، مرز ساختمانها، باید درخط مستقیم قرار گیرد، حتی تورم ساختمان ها، باید در یک سطح تعیین شود.

مناطق تجاری، صنعتی و مسکونی باید با توجه به نیاز مردم منطقه معین شود مراکز ورزشی، آموزشی و فرهنگی در جای خودشان احداث شوند میادین عمومی، پارک ها و فضاهای سبز متناسب با جمعیت ساکن محله و منطقه احداث شوند. در ساخت درمانگاه و بیمارستان و مطب وداروخانه و مدرسه و مسجد هم باید این روش مراقبت شود تا از پدید آمدن گرفتاریها و مشکلاتی که هم اکنون دامنگیرمان شده است جلوگیری کنیم.

خدمت بجای تولید گرفتاری

دکتر ادوارد بالاسانیان آرشتیک و مهندس برنامه‌ریز شهری میگوید:

اصل عرضه و تقاضا بر این اساس استوار است که اگر عرضه بیشتر از کالا باشد قیمت ها متعادل خواهد شد این اصل در زمینه خیلی از کالاها، مثل کفش و پارچه و نخود و سیب زمینی صادق است اما در مورد زمین نمیتواند زیاد اطمینان بخش باشد چرا که اگر زمین فراوان عرضه شود ولی آب و برق و راه و تاسیسات زیربنایی نداشته باشد، ارزش نخواهد داشت.

با همه اینها معتقدم که تهران باید توسعه و گسترش پیدا کند تا قیمت در زمین و ساختمان متعادل گردد. ولی باید بموازات آنکه زمین را وارد بازار میکنیم تاسیسات زیربنایی و خدمات رفاهی آنرا هم بدهیم تا مردم بتوانند بفوریت در آنجا مسکن احداث کنند.

دکتر بالاسانیان اضافه میکند: توسعه محدوده شهرها دو جنبه اساسی دارد اول اینکه انقدر گسترش پیدا کند تا قیمت های انحصاری را بشکند و دوم اینکه تا آن حدی بزرگ شود که اداره آن برای حکومت شهری آسان باشد، یعنی ضمن اینکه محدوده شهر را توسعه میدهیم شهرداری هم باید تقویت شود و به کار مردم پردازد نه آنکه مثل سابق برای مردم گرفتاری ایجاد کند.

شهرسازی بی‌قواره

مهندس جهانشاه درخشانی معمار شهرساز میگوید: اثرات مثبت تصمیم اخیر دولت در جهت توسعه محدوده شهر و افزایش عرضه زمین که نتیجه آن کاهش قیمت زمین و افزایش امکانات خانه سازی است، غیرقابل انکار است بشرط آنکه همزمان با آن، تاسیسات زیربنایی شهری از قبیل آب و برق و تلفن و مدرسه و درمانگاه و خیابان اسفالته و خطوط اتوبوسرانی هم احداث شوند. اگر این کار را شهرداری و مقامات مسئول وزارت نیرو یا مخابرات، جدی نگیرند، نتیجه معکوس خواهد داشت چرا که خانه هائی با کیفیت پائین و قیمت های گران و غیربهداشتی ساخته خواهند شد.

پس حالا سئوال این است که دولت در باره تامین این منابع چه فکری کرده است و دستگاههای دولتی که تا حالا به دروغ عنوان میکردند که قادر به عرضه آب و برق نیستند، بعد از این چه خواهند کرد؟

چون اگر روش مسئولان گذشته ما ادامه یابد شهرسازی ما در منطقه جدید، دستکمی از شهرسازی بی قواره در منطقه قدیم نخواهد داشت.

مهندس درخشانی اضافه میکند: اما اصل مساله در این است که انجام وظایف و تکالیف اداری مخصوصا از ناحیه شهرداری نباید موجبی برای ایجاد مزاحمت مردم باشد بلکه باید دستگاههای دولتی برای عرضه خدمات شهری از هم اکنون با شرکت افراد آگاه و متخصص و علاقمند، کمیته های هماهنگی تشکیل بدهند.

گسترش شهر از نگاه یک مخالف

یکی از نمایندگان انجمن شهر پایتخت نظر دیگری دارد، میگوید: گسترش محدوده تهران میتوانست اقدام موثری باشد اگر در تغییر نقشه جامع شهر تهران،

بقیه در صفحه ۱۹

سیستم کامپیوتر باروز بی ۸۰ کوچک-ارزان امانیرومند

سیستمی است کامل که همه کارهای عمومی را انجام میدهد

Burroughs

سیستم کامپیوتر بی ۸۰ سیستمی است که به آسانی میتوانید با آن کار کنید . این سیستم دارای قیمت ارزانست و طوری طراحی شده که به آسانی و باهزینه کم بتوان آنرا گسترش داد . بهمین علت هم برای موسسات بازرگانی کوچک و هم برای سازمانهای بازرگانی بزرگ قابل استفاده است . ابتکار و مهارت (باروز) مزایا و طرزکار سیستم های بزرگ کامپیوتری را در این سیستم کوچک متمرکز ساخته است . (باروز) همچنین از لحاظ نصب دستگاه و نگهداری و تعمیر وسائل آن و تأمین لوازم یدکی و آموزشی اوپراتور همه گونه تسهیلات فراهم میآورد .

برای کسب اطلاعات بیشتر لطفا بانماینده باروز درایران شرکت ابوالحسن دیباوشرکاء خیابان حافظ ـ روبروی پارک هتل ـ تلفن: ۵ ـ ۳۷۷۰۴۱ تماس بگیرید

آگهی استخدام پیمانی

سازمان هواپیمائی کشوری تعداد ۱۱ نفر را باتخصصهای مشروحه زیر استخدام مینماید :

ردیف ـ عنوان شغل	تعداد مورد نیاز	محل خدمت	شرایط احراز
۱ـ مهندس راه و ساختمان	٦ نفر	تهران	دارا بودن دانشنامه لیسانس یا بالاتر در رشته راه و ساختمان و حداقل دو سال سابقه کار
۲ـ آرشیتکت	۳ نفر	تهران	دارا بودن دانشنامه لیسانس یا بالاتر در رشته معماری و حداقل دو سال سابقه کار
۳ـ مهندس برق (طراح برق)	۱ نفر	تهران	دارا بودن دانشنامه فوق لیسانس یا لیسانس برق
٤ـ مهندس الکترونیک	۱ نفر	تهران	دارا بودن دانشنامه فوق لیسانس یا لیسانس الکترونیک

داوطلبان واجد شرایط عمومی استخدام ، می توانند تقاضای خود را با ذکر شغل مورد نظر و نشانی کامل خود بانضمام دو قطعه عکس ٤ × ۳ و یکبرگ فتوکپی آخرین مدرک تحصیلی خود حداکثر تا تاریخ ۱۳۵۷/۷/۱۵ باپست سفارشی به نشانی « خیابان شاهرضا ـ روبروی دانشگاه تهران ـ سازمان هواپیمائی کشوری ـ اداره کارگزینی ـ امور استخدامی » ارسال نمایند.

انتخاب افراد مورد نیاز از طریق مصاحبه انجام میگردد واز داوطلبانی که تا مهلت مقرر مدارک لازم را به پست تحویل دهند . به‌منظور شرکت در جلسه مصاحبه کتبا دعوت بعمل خواهد آمد .

م الف ۲٦۸۲۵

سازمان هواپیمائی کشوری

بنیانگذار: عباس مسعودی
صاحب امتیاز و مدیر: فرهاد مسعودی
سال پنجاه و سوم
محل اداره: خیابان خیام. ساختمان اطلاعات
تلکس ۲۱۲۳۳۶ ـ تلگرافی: اطلاعات. تهران
تلفن ۳۲۸۱

سخن روز

تعقیب خلافکاران و غارتگران

نخستین لایحه برای سلب مصونیت از یک نماینده مجلس دیروز تقدیم مجلس شد.

طبق این لایحه وزارت دادگستری به استناد گزارش شعبه ۵ بازپرسی و گزارش دادستان تهران آقای منصور یاسینی نماینده تهران را متهم به تخلفات صنفی دانسته و درخواست کرده است بمنظور رسیدگی و کشف حقیقت، از وی سلب مصونیت شود.

دولت فعلی، از حیث اجرای دو ماده مهم و اساسی برنامه خود یعنی مبارزه با فساد و فاسد و رسیدگی به حساب‌های گذشته با یک بن بست واقعی روبروست. زیرا از یکطرف مردمی را در برابر دارد که مؤکدا تعقیب و مجازات خاطیان و سوءاستفاده کنندگان را خواستارند و از طرف دیگر خود را در محدوده قوانینی می‌یابد که هیچکدام برای چنین موقع و چنین موردی وضع نشده‌اند و لاجرم به دستگاه قضائی کشور اجازه نمیدهند با روش انقلابی ـ و انطور که مردم انتظار دارند ـ متهمین به فساد و غارتگری را قلع و قمع کند.

امروز دیگر کسی نیست که نداند در سالهای اخیر چه غارتگرانی بر سرنوشت اقتصادی کشور حاکم بوده‌اند و چه ثروت‌هایی از طریق معاملات نامشروع اندوخته‌اند. سالها مردم این رفتار بی‌شرمانه را میدیدند و متذکر میشدند ولی صدایشان با دیوار بلند حاشا برمیخورد و بسوی خودشان باز می‌گشت. زیرا آنها که میبایستی به داد دل مردم برسند و مانع غارتگری و تجاوز و تطاول شوند خودشان شریک دزد و آلوده به فساد بودند. انقدر کردند و به ریش مردم خندیدند تا پرده‌ها دریده شد و می‌بینید که چه کفاره سنگینی از بابت گناهان این جماعت بیرحم و بی‌شرم بر ملت و کشور تحمیل شده است.

به هر حال، اگر همه کسانی که از این خوان یغما سهم برده‌اند شناخته نباشند لااقل مردم گروهی از سر کردگان آنها را که به انباشتن جیب خود قناعت نکرده، پنجه کشیدن به روی ملت و بازی کردن با احساسات عامه و تحریک خشم و نفرت خرد و کلان را نیز وسیله تفنن قرار داده بودند، مطلقا فراموش نمی‌کند و نمی‌بخشایند.

دولت هم به این نکته توجه دارد و دلیلش اینکه مأموران تحقیق یک تلاش بی‌وقفه را با هدف بدست آوردن سر نخ‌ها و جمع‌آوری اسناد و مدارک و به عبارت آخر دلائل محکمه پسند بمنظور تعقیب غارتگران ادامه میدهند. اما این پرونده‌ها جز با مساعدت خود مردم و کسانی که بنحوی از انحاء اطلاعاتی راجع به تخلفات این قبیل عناصر در اختیار دارند تکمیل نخواهد شد. نباید انتظار داشت دولت با یک رشته اقدامات نمایشی برای ساکت کردن مردم، افرادی را به پنجه قانون بسپارد ولی در زمانی کوتاه، بعلت ضعف استدلال یا نقص پرونده و عدم تکافوی اسناد و مدارک اتهام، آنها را گردن آفراشته از محکمه خارج شوند و یک چیزی هم از مملکت و مردم طلبکار باشند!.

قانون یا نعش قانون

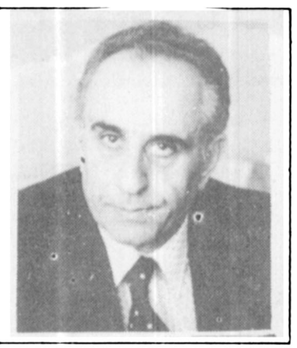

دکتر مهدی پرهام

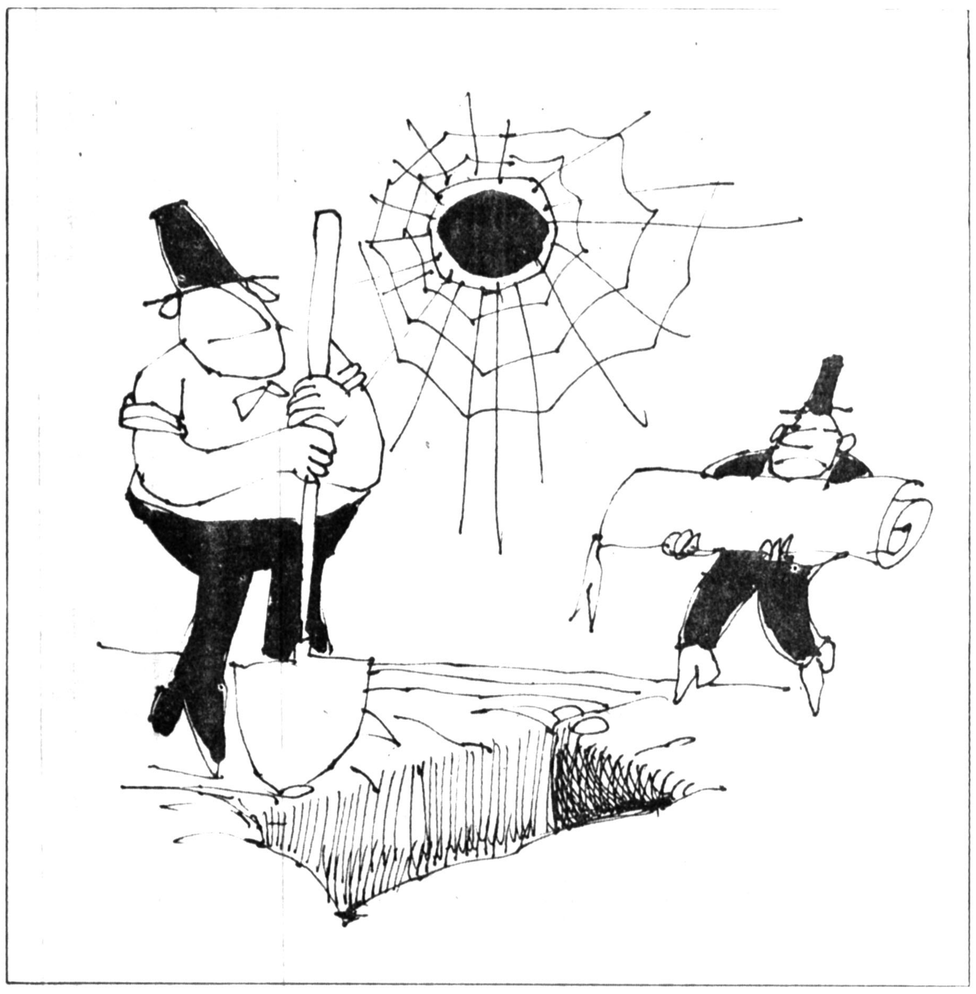

وقتی زمین سنگلاخ بود وچشم انسان در اطراف خود چیزی جز سنگ وصخره ندید وهوا آنچنان سنگین وخفقان اور بود که نفس بسختی از سینه بیرون آمد، شما اگر از خوش آب وهواترین نقاط جهان، زیباترین گل زینتی را با هزینه گران وارد کنید ودرین زمین با چنین شرایطی بکارید، نه فقط گل در ان ریشه نمیگردد بلکه در آن مدفون میشود. افسوس وصد هزار افسوس.. قوانین را مثل زیباترین گلها از خوش آب وهواترین اقلیمها با هزینه کلان وارد میکنیم، با چه زحمتی برای نگاهداری وطراوت ان آب تهیه مینمائیم، اما غافل از اینیم که آب را برای آبیاری بکار نمیبریم، در واقع با آن مرده ای را غسل میدهیم که برای دفن آماده میشود... ما تا امروز قوانین بسیاری را دفن کرده ایم، این قانون جدید مطبوعات هم مثل بقیه آنها در قبری که قبلا برایش حفر کرده ایم بخاک سپرده خواهد شد. مگر با بهترین قانون خود، قانون اساسی، جز این کردیم؟ فکر نکنید وقتی میگوئیم قانون داریم، دروغ میگوئیم، بهیچوجه، واقعا چیزی از قانون داریم وان **نعش قانون** است!..

بفرمائید ببینم کدامیک از قوانین ما زنده است؟ هر کدامش را معاینه کنید می بینید سالهای سال است که مرده وبیکرش از هم متلاشی شده است.

آیا شما نعش قانون را زیر اسفالتهای ترک خورده وکنده شده خیابانها که اغلب دست اندازهائی بعمق یک متر پدید اورده نمی بینید؟ این نعش را زیر آوار ساختمانهای چند طبقه بساز وبفروشها که مرتب بر سر مردم بدبخت خراب میشود مشاهده نمیکنید؟ انرا زیر تل سیمانهائی که با قیمت گران از خارج وارد کردیم وچون بموقع نتوانستیم تحویل بگیریم کشتی حامل انها، همه را در ابهای بنادر ما خالی کرد واکنون چون کوهی از میان آب سر بفلک کشیده، ملاحظه نمی فرمائید؟ آیا انرا در ترافیک تهران زیر چرخ اتومبیل ها وسبقت گیری رانندگان نمی بینید؟

آیا فساد وتعفن این نعش را در احکام برائت قاچاق چیان مواد مخدر ودزدان چند صد میلیونی واحکام محکومیت افتابه دزدها وبدبختهائی که برای نان شب زن وفرزند خود دزدی کرده اند واز فرط بی غذائی پوستی بر استخوان دارند واز چشمانشان دیگر فروغ زندگی نمی تابد استشمام نمی فرمائید؟ اگر جواب شما منفی است، معلوم میشود قدرت بویائی اجتماعی ندارید.

ـ اگر اصرار ورزید قوانین ما زنده ومتحرکند وعدالت اجرا میشود و دموکراسی در لوای قانون مدارج عالیه خود را طی میکند وتا بهشت موعود فقط سه چهار قدم فاصله داریم من شخصا عرضی ندارم وبرای اثبات خلاف آن با شما گلاویز نمیشوم، همچنانکه متجاوز از دهسال است که نشده ام. فقط با قلم، انهم در چه حالت خود سانسوری دردناک اشاره کرده ام. اشتباه میکنید، شیادان ونقش بازان دولتی وغیر دولتی اعم از داخلی وخارجی جهنم را بجای بهشت قالب زده اند ودر این میانه جیب خود را انباشته اند وبعد هم در کمال وقاحت بجاک زده اند. وباز هم امثال انها دست بردار نیستند هنوز قالب میزنند وبموقع هم در میروند، اما ما چنان عاشق خود وحرفهای اینها هستیم که همه چیز باورمان است، حکایت ما حکایت آن کلاغ غافل است که قطعه پنیری بمنقار داشت وبر شاخه درختی نشسته بود، روباه حیله گری که زیر درخت بود برای ربودن پنیر زبان به مدح وثنای کلاغ گشود واو را خواننده ای بی همتا خواند. کلاغ از فرط لذت وغرور شروع به قار قار دل آزار خود کرد. در دم پنیر از منقارش رها شد وروباه انرا ربود وفرار کرد. وقتی کلاغ همچنان قار قار میکرد روباه پنیر را از هضم رابع گذرانده بود. خارجیان با استادی وشیطنتهای علمی، هزاران قطعه پنیر از منقار ما گرفته اند وباز برای هزار ویکمین دفعه زبان به ستایشمان گشوده اند وما هم باز آواز ناموزون رشد وتوسعه را سر داده ایم وپنیر از منقارمان رها شده است.

به گذسته دور نرویم. بمناسبت افتتاح نمایشگاه بین المالی اخیر، دوروز پیش وقتی خبرنگار روزنامه اطلاعات باگروه بانکی (پاپریشه ورنیسبانک) المان غربی مصاحبه میکند، اینها باقاطعیت اظهار میدارند «... **اقتصاد ایران سرشار ازسلامت است...**»

حالا واقعا اقتصاد ماازسلامت سرشار است؟ این تورم ورکود بی سابقه وارداتی که اگر یک روز قطع شود زندگی روزمرده را بهم خواهد ریخت، کشاورزی تیشه برریشه خورده و شبه صنعتی که بجای صنعت همین آقایان بما قالب کرده اند، اسمش اقتصاد سالم است؟ اگر خودمان این سلامت را تائید کنیم باید خیلی ازمرحله پرت باشیم!..... **تااین خود فریبی و مردم فریبی گریبانگیر ماست، هرقانونی که وضع شود، درقبرستان قوانین دفن خواهد گردید، واراده انها که برسرکارند جایگزین آن میشود. قانون مطبوعات هم مثل سایر قوانین دفن خواهد شد.**

برای اینکه قوانین ماازحالت مردگی و نعش بودن بیرون اید و زندگی متحرک آغاز کند دروهله اول باید جوسیاسی ما تغییر کند. ضرورت آزادی قلم و بیان را مردم باید احساس کنند و خودشان زمینه این آزادی را فراهم نمایند، نه اینکه دولت به اقتضاء، این آزادی را اهدا کند. چون اگر چنین کرد به اقتضاء هم انرا پس خواهد گرفت.

این سل کن و سفت کن مصنوعی دیگر قانون لازم ندارد. پس از اینکه جوسیاسی تغییر کرد، رابطه مردم و دولت هم تغییر خواهد نمود و این کاریکسال و دوسال نیست. **حالا نه دولت محرم مردم است و نه مردم محرم دولت.** وزیر دادگستری به تمام دادستانهای کشور بخشنامه کرده که تابرونده بحکم قطعی نرسد، بخاطر حفظ حیثیت متهم حق افشای نام و مورد اتهام اورا ندارند حال آنکه باید درست عکس این باشد و ازاطلاعات مردم کمک گرفته شود، بخصوص درمورد پرونده های مالیاتی که اطلاعات دی قیمتی مردم میتوانند دراختیار مقامات دولتی گذارند.

این درد مسلمانی که ناگهان عارض جمعی از دولتیان شده است داستان ان خان بختیاری را بیاد می اورد که به نماز ایستاده بود و سوارانش دویاغی مسلح را کشف و دست بسینه درچادر او اوردند تاانچه حکم دهد، اجرا کنند. خان که شرعا نمیتوانست نماز خودرا بشکند و دستوری دهد و ضمنا ترس این را هم داشت که مبادا درفاصله نماز یاغیان فرار کنند، لااله‌الا اللهی گفت و با انگشت سبابه چند دفعه بزیرگلوی خود کشید، یعنی فوری انها را به قتل رسانید. حکم او مردم اجرا شد و البته معلوم است که چقدر نماز و دعای امثال این خان باجنین احکام موحشی دراستان حضرت احدیت مورد قبول واقع میشود؟.....

امروز درعصر اتم و اشاعه دموکراسی و نفی نژادپرستی و قباحت استبداد منشی، وکیلی ازپست تریبون مجلس شورای ملی ازدولت میخواهد که فلان مجله را توقیف کند، و دولت هم فردای ان روز مجله را توقیف میکند. بفرمائید ببینم این چه تفاوتی بافرمان بی منطق یک دیکتاتور دارد؟ ازادی عقیده و دموکراسی چه شد؟ چرا نمی خواهیم بفهمیم مذهب شیعه خود جلوه ازادی عقیده و عامل تعصب شکن سنت گرایان است و انسان پویا و پژوهشگر میسازد و حلقه های تنگ را به فضای لایتناهی مبدل میکند و با افرینش امید دربیروان خود انها را برای حق طلبی آماده مینماید و مباحثه و مناظره را توصیه میکند و مابجای بحث و فحص، فرمان صادر میکنیم، یعنی انچه خلاف روح مذهب شیعه است، بعد دولت هم درقانون مطبوعاتی که میخواهد به مجلس دهد برای توجیه کارناشایست خود ماده ای می گنجاند تاخودرا تبرئه کرده باشد.

وضع همه ما مثل همین قانون مطبوعات فصلی و مصلحتی است. مانند فضای بازسیاسی که روزی ایجاب میکند بوجود اید و روز دیگر به فضای مختنق ویژه تبدیل گردد و مجددا روشن و باز شود. این ابن الوقتی وزهدریائی است که مملکت را به این ورطه هولناک افکنده و فردا که دانشگاه ها باز شد معلوم نیست تکلیف دانشجویان فلسفه و ادبیات چیست؟ اینها باید فقط فلسفه الهی بخوانند و لازم نیست از فلسفه مادی آگاهی حاصل کنند و با تعقل با آن مقابله نمایند. از عرفان عاشقانه و مبحث پرشور و حال وحدت وجود باید دست بشویند و منحصرا فقه واصول بخوانند؟ دانشجویان علوم اقتصادی و اجتماعی برای گریز از اتهام غرض الود **مارکسیست اسلامی** باید فصل مربوط به سوسیالیزم و نظرات اقتصادی مارکس را از درس خود حذف کنند و گرنه «سهروردی» کشی و «حلاج» به داراویزی و «عین القضات» قطعه قطعه کی اغاز میشود، انهم بدست کی؟ بدست اغیاری که همیشه یک وکالت جعلی از تمام مردم ایران درجیب دارند. دست پیشوایان پاک طینت مذهبی امکان ندارد که به این ناروا‌ها آلوده شود. من شخصا وقتی نظر **آیت الله العظمی شریعتمداری** را درمورد «یزدانی» درمطبوعات خواندم، بسیار خوشوقت شدم. چون دیدم وسعت ادراک و میزان گذشت و مدارایش از آن است که بشود تصور کرد ایشان مطلبی به این مضمون بیان داشته بودند که اگر این مرد مسلمانی شیعه هم میبود بنظر ما محکوم بود. این نظر محتوی نکته فوق العاده دقیقی است که افراد را باید به عمل قضاوت کرد نه مذهب ایشان. «**لکم دینکم ولی دین**» امیدوارم که دولت درمحیط علمی و دنیای مطبوعات از این روش معقول و انسانی پیروی کند و کاسه از اش گرمتر نشود و بنام مسلمانی فرصت به اغیاراشوب سازندهد که اقلیتهای مذهبی را به اسم علمای دین و درباطن برای انحراف اذهان عمومی درمعرض حمله و هجوم و هتک احترام قرار دهند و بخصوص درمحیط علم و دانش موجب رکود فکری و جمودت نگردند و ماجرائی بوجود نیاورند که بیش از این سرافکندگی و شرمساری باراورد. خلاصه شیشه شکستن، تبدیل به سرشکستن دانشمند وپژوهشگر نشود. امروز دیگر ماهیت اشوبهائی از این دست برمردم آشکار شده است.

درخاتمه همانطور که درابتدا اشاره کردم تاجوسیاسی بشکل طبیعی آرام نشود و مردم ضرورت قانون مطبوعات را حس نکنند و خودشان درتدوین آن شرکت ننمایند و میان دولت و ملت آشتی و صلح حقیقی (نه مثل امروز مصنوعی) برقرار نشود، بحث پیرامون قانون مطبوعات بحثی بیمورد است و انچه بتصویب رسد گرهی برگره هاست و مجری مطبع و گوش بفرمان نمیتواند قانون اجراء کند و مجری اوامر است نه مجری قوانین...

تفسیر سیاسی روز

چین، دو سال بعد از مائو

وقتی در ۱۹۶۵ هسوشیه یو به منزل مائو در هانگ چنو دعوت شد، مائو را نگران یافت. مائو از وی پرسید: اگر تجدید نظر طلبی در حکومت مرکزی رخنه کند، چه باید کرد؟ و هسو جواب داد: باید به پکن رفت و جلو آنرا گرفت، اما مائو با خنده گفت: خیلی دیر شده است.

اینک دو سال پس از درگذشت مائو و ده سال پس از آخرین تلاش وی در تحمیل فلسفه خود به کشور چین، بنظر میرسد برای نگهداشت بعضی آرمانها که برای انقلاب گرامی بودند، بسیار دیر شده باشد، اما افسانه مائو باقی می ماند و با توجه به اوضاع جانشینان وی تعبیر و توجیه می شود، لیکن توهین و تحقیری که به انقلابیون دیگر نظیر استالین، ربسپیر، کرمول پس از مرگ آنان صورت گرفت، در مورد مائو صورت نخواهد گرفت. هنوز هم به افکار مائو استناد می شود و هیات حاکمه برای مشروع جلوه دادن اعمال خود در برابر تصورات برابری خواهانه افراطی، ناگزیر به یاداوری پاره‌ای از افکار مائو می شود.

پس از تصفیه ۹ سپتامبر ۱۹۷۶ بدنبال مرگ مائو تنها یاران عمل گرای او بر قدرت باقی ماندند. در همه وجوه زندگی چین حتی خبرگزاری چین جدید چهره مائو با رنگ ملایمتری نقاشی می شود و از ذکر آن دسته اندیشه های وی که افراطی اند، خودداری می شود.

اکنون از اعمال مائو در مورد از بین بردن آشفتگی های ناشی از کار چندتن از دوروبری های وی یاد می شود در آن موارد مائو محتاطانه عمل می کرد و به افکار و نظریات رهبران حزبی متکی بود.

در این زمان که حکومت چین درصدد بهبود بخشی به اقتصاد و ارتش این کشور است، افکار برابر خواهانه مائو در مورد لغو امتیازهای نخبگان تحصیل کرده یا اداره کارخانه بدست کارگران جاذبه‌ای ندارد، اما برای چینی هائی که مائو را می شناسند و حمایت مائو را از خود بیاد دارند این تصور از مائو مورد پسند نیست.

نحوه تفسیر اندیشه های مائو در رسانه ها نشان می دهد که مشتاقان وی هنوز به بحث در اطراف او می پردازند. با شهرتی که مائو دارد، امید آن هست که هواداران اندیشه های رادیکال وی زمانی به قدرت دست یابند.

یک مفسر نظامی اخیرا گفته بود: آندسته اندیشه های مائو که کاربردی ندارند باید بدور انداخته شوند. وی می گوید اگر معیار هر اندیشه درست را عمل بدان بدانیم و عمل را مقدم بر اندیشه بدانیم، چگونه می خواهید به گفتارها و اندیشه های صدر مائو عمل کنیم؟

مفسر مزبور سپس به این کلام مائو استناد کرد که «تنها معیار حقیقت، عمل انقلابی میلیونها مردم است.»

(تایمز لندن)

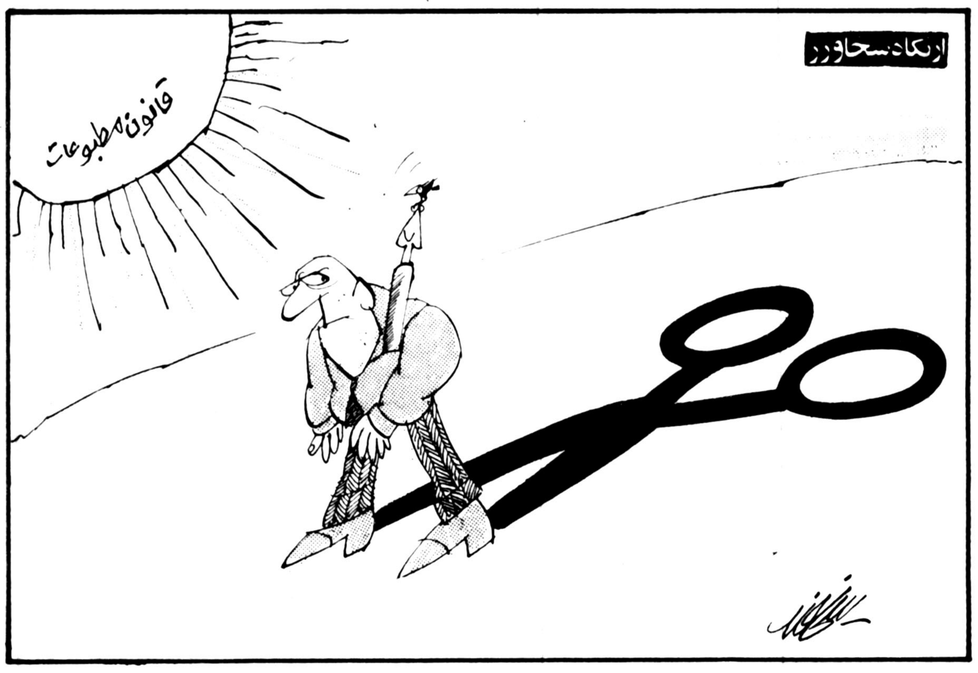

چهل سال قبل...

مجالس عقدوعروسی دیشب در تهران ـ جشن همسری دوشیزه ملکتاج قوام و آقای اسداله علم

دیشب که مصادف با شب نیمه شعبان بود در نقاط مختلف شهر مجالس عروسی متعددی برگزار شد. ازان جمله عصر دیروز مجلس عقدزناشوئی دوشیزه ایراندخت قوام با آقای دکتر ابوالقاسم نفیسی فرزند جناب آقای دکتر مؤدب نفیسی و دوشیزه ملک تاج قوام با آقای اسدالله علم فرزند جناب آقای ابراهیم علم وزیرپست و تلگراف در منزل جناب آقای قوام در قلهک برپا بود.

عده زیادی از رجال و محترمین درجشن عقدکنان مزبور دعوت داشتند و تا ساعت ۷ بعدازظهر آین مجلس باشکوه ادامه داشت.

***

مجلس جشن عروسی دوشیزه فخری انشاء با آقای صادق انشاء در مهمانخانه شهرداری برقرار و ضیافت و شب نشینی که از ساعت هفت و نیم شروع گردیده بود تا ساعت ۱۲ با سرور و شادمانی ادامه داشت.

همچنین مهمانخانه شهرداری با جشن عروسی دیگری بمناسبت ازدواج دوشیزه افسر صارمی با آقای ناصرانشاء مزین گردیده بود.

***

بمناسبت همسری آقای مصطفی شفقی با خانم همایون تاج خواجه نوری مجلس جشنی در لقانطه برپا بود و از مدعوین پذیرائی گرمی بعمل آمد.

***

مجلس جشن دیگری هم از ساعت ۵ بعدازظهر بمناسبت عقدکنان دوشیزه فرح دخت سپهری با آقای محمود ابراهیمی درمنزل آقای باتمانقلیچ برگزار شد و تا نیم شب امتداد یافت.

از آرزو تا عمل

بانو قدسیه فرخ زاد یکی از داوطلبان فراگرفتن فن خلبانی که جزو اولین دسته داوطلبان برفراز آسمان تهران پرواز کرد ضمن مقاله مبسوطی احساسات خود را شرح داده و مینگارد: من ازهمان نخستین بار که هواپیما را دیدم آرزوی پرواز برایم پیدا شد ولی هیچگاه تصور نمیکردم این آرزو عملی شود. تا اینکه جز تاسیس باشگاه سرانجام با ۹ نفر دیگر دعوت به پرواز تعلیماتی گردیدم.

نه تنها من بلکه هیچکس باور نمیکرد که بانوان ایران هم روزی در هواپیما نشسته در فضای بیکران بپرواز درآیند...

هواپیما مانند مرغی سبکبال غرش کنان اوج گرفت. عقربه اوج نما بسرعت بالا رفت. صدای استاد محترم ما شنیده شد که میگفت: «دخترم، کیلومتر شمار را نگاه کن. با سرعت ۱۲۰ کیلومتر درهزارمتری پایتخت پرواز میکنیم. اکنون کجا میل داری برویم؟» نگاهی به زمین و ساکنان آن انداخته خیابانهای شهر را ازنظر گذرانیدم: میدان بهارستان، خیابان شاه امدورفت اتومبیلها برخلاف آنچه شنیده بودم در ارتفاع هزارمتری بخوبی دیده میشد. باغها و کشتزارهای اطراف تهران منظره بس زیبائی داشت. صدای غرش هواپیما روستائیان را که در مزارع خود مشغول کشت و کار بودند بطرف ما متوجه میساخت. دهان را پشت دستگاه مخصوص برده در پاسخ گفتم: «میل دارم بدوا بسوی کاخ همایونی رفته درود و سپاس خود را به پیشگاه آن یگانه موجد ایران نو تقدیم کنم» هواپیما غرش‌کنان بسوی مغرب شهر متوجه شد...

آموزشگاه پست و تلگراف

آموزشگاه فنی پست و تلگراف برای سال تحصیلی جاری پنجاه تن داوطلب که سن آنها کمتر از ۱۶ سال و بیشتر از سی سال نباشد و گواهی نامه رسمی دوره اول متوسطه را دارا باشند می پذیرد. داوطلبان واجدشرایط پس از طی دوره تحصیلی آموزشگاه که مدت آن دوسال خواهد بود باستخدام رسمی پذیرفته خواهند شد و درمدت دوره تحصیلی به بعضی از شاگردان درحدود اعتبارات بودجه وزارت پست وتلگراف هزینه تحصیل داده میشود.

۱۵۰۰ ریال جایزه

شب گذشته از خیابان اکباتان تا اواسط خیابان عین‌الدوله یکعدد کیف شورو برنگ قهوه‌ای سیر که محتوی ۸ عدد اسکناس پانصدریالی و یک عدد شناسنامه و یک قبض ثبتی بوده مفقود شده است. از یابنده متمنی است لطفا بدواخانه رازی برابر خیابان ژاله ارائه داده مژدگانی خود را دریافت دارد. حسین زنبقی

چای ـ موزیک رقص

که بهترین تفریحات است پنجشنبه از ساعت ۱۸ ببعد درسالن مهمانخانه خیام واقع در لاله‌زار دائر است. ورود آزاد. ایران تور

در مهمانخانه شبانه

آقای دکتر حشمت برای معاینه بیماران اولین درمانخانه شبانه را در خیابان شاهپور جنب حمام شاهزاده خانم تاسیس نموده و برای درمان بیماران تا پاسی از شب باز است.

بهترین یادگار

بهترین یادگارها عکس است. براثر ارزان واردشدن لوازم عکاسی عکاسخانه ماشاءالله واقع در شمس العماره در بهای برداشتن عکس تخفیف قائل شده ۶ عکس یک گره با یک عکس بزرگ ۱۵ ریال ـ ۶ عکس دوگره با یک عکس بزرگ ۳۰ ریال.

«نقل از اطلاعات ۱۰ مهر ۱۳۱۸»

امروز در تاریخ

بوشیروان کیهانی زاده

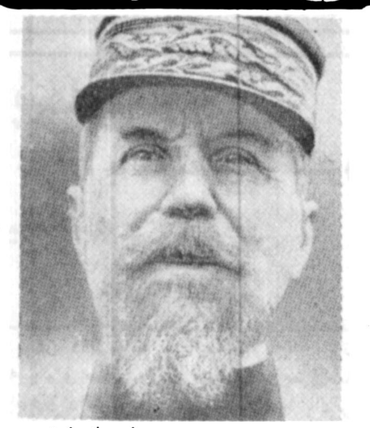

فردیناند فوش

۲ اکتبر

۱۴۹۲ ✱ هنری هفتم پادشاه انگلیس تعرض خود را به فرانسه آغاز کرد و به این کشور قشون کشید.

۱۸۰۴ ✱ دولت انگلیس که بیم داشت ناپلئون با خصومتی که از انگلیس در دل می‌پروراند سرانجام به این کشور لشگرکشی کند همه انگلیسیان را از کوچک و بزرگ بسیج کرد تا در صورت پیاده شدن فرانسویان در سواحل انگلیس از وطن خود دفاع کنند.

۱۸۴۷ ✱ پل فون هیندنبورگ سردار آلمانی و قهرمان این کشور در جنگ جهانی اول به دنیا آمد. وی در ۱۹۴۳ درگذشت.

۱۸۵۱ ✱ فردیناند فوش سرباز معروف فرانسوی زاده شد و در ۱۹۲۹ درگذشت.

۱۸۶۹ ✱ مهنداس ک. گاندی که بعدا رهبری هندیان را به دست گرفت و به استقلال و آزادی رساند متولد شد. وی در ۱۹۴۸ کشته شد.

پل فون هیندنبورگ

تعرض ارتش آلمان به مسکو آغاز شد

«رم» کهنسال پس از قرنها بار دیگر پایتخت ایتالیا شد

۱۸۷۰ ✱ میهن پرستان ایتالیا پس از دهها سال تلاش و جانبازی سرانجام در این روز به آرزوی خود رسیدند و شهر ۲ هزار و ششصد ساله رم پس از قرنها بار دیگر پایتخت ایتالیای مستقل و واحد اعلام شد. ایتالیا ۱۳ قرن بود که استقلال و وحدت نداشت.

۱۸۸۲ ✱ نخستین کنفرانس پان آمریکن در شهر واشینگتن پایتخت ایالات متحده تشکیل شد.

۱۹۲۴ ✱ جامعه ملل پروتکل ژنو را در مورد حل اختلافهای بین‌المللی از طرق مسالمت آمیز تصویب کرد.

۱۹۴۱ ✱ ارتش آلمان تعرض همه جانبه خود را به مسکو آغاز کرد.

پاسخ به نظرخواهی اطلاعات درباره لایحه‌جدید مطبوعات

جمشید شایق ـ لیسانسیه حقوق

اجرای صحیح قانون مهم است

انچه از اصل قانون اهمیتش کمتر نیست، نحوه اجرای آن است. چه بسا قوانین که برروی کاغذ خوب است، اما درعمل یا اجرانمیشود یا برعکس نظرقانونگذار اجرا میشود و نتایج عکس به بار میاورد. طرح جدید البته نسبت بطرحی که دربهار گذشته مطرح گردید معقول تر ولیبرال تر است، با اینحال طرح جدید نیز ایرادهائی دارد که ببعضی اشاره میشود. اصل براینست که درمطبوعات، اعم از کتاب و روزنامه و مجله، مطالب مضره به دین اسلام، اخلاق حسنه ومشروطیت سلطنتی درج نشود. زائد براین، تحمیل هرنوع محدودیتی برازادی بیان و قلم و انتشارات، خلاف قانون اساسی خواهد بود.

یک رشته تحقیقات علمی هست که احیانا با دکترین مذهب منافات دارد و هم اکنون نیز چاپ و منتشر میشود ورادع و مانعی ندارد و درهیچ جای دنیا هم مانعی براشعه افکار و تحقیقات مستند و علمی نیست. اما امکان دارد همین مواد قانونی (تعقیب نویسندگان و ناشرین مطالب مضره به دین اسلام) مورد سوء استفاده مجریان واقع گردد. مثلا مجله یا روزنامه‌ای که مشی اداری و اجرائی و سیاسی یک وزارتخانه را انتقاد میکند، مستقیما مورد تعقیب قرار نگیرد، اما به بهانه مغایرت مطلبی از مطالب آن با شعائر اسلام ـ درش را تخته کنند. چه بسیار نکات علمی فرویدیسم و داروئیسیم و جامعه شناسی علمی امکان دارد با ظواهر نصوص مذهبی سازگار نباشد.

برهمین قیاس میکنست یک رمان اجتماعی آگاه کننده بنابایجاب داستان، شامل توصیف صحنه های جنسی باشد، سانسورچیان حرفه‌ای و بهانه جویان موظف، آن صفحات را دستاویز توقیف آن کتاب نمایند و «حفظ عفت عمومی» بهانه «سترعورت فساد» گردد.

و نیز چه بسا انتقادات اصولی را به نحوی به ساحت مشروطیت سلطنتی ارتباط دهند و یادرپشت سنگرشاهپرستی دروغین، خیانتهای مجریان را بپوشانند، درحالیکه ساحت سلطنت از آن ماجراها کاملا منزه باشد. سانسورچیان گذشته حتی بسلیقه خود مانع نشرمقاله مدیر خواندنیها درتجلیل از رضاشاه کبیر شدند. (رجوع کنید به گزارش مستند و بسیار مفصل امیرانی درشماره های زمستان ۵۶ و بهار ۵۷ خواندنیها درمورد سانسور درپنج سال آخر دولت هویدا). همان سانسور چیان که به ناشر میگفتند: «برو مولیر را بیار ببینیم اینها چیه نوشته؟»!

لذا بنظرمن باید قانون بطور مصرح و منجز نشان دهد که چگونه مطالبی مضربه اساس دین اسلام و مشروطیت سلطنتی و اخلاق حسنه است تابهانه ها مرتفع گردد.

نکته دیگر دادگاه رسیدگی به جرائم مطبوعاتی است که هیات منصفه‌اش مرکب از ۱۱ نفربه انتخاب دولتیان میباشد (ماده ۳۱ـ۳۴) دراین مورد بهتر است هیات منصفه منتخب و معتمداحزاب قانونی کشور باشند نه برگزیدگان دولت. یعنی یک عده آدم فهمیده و سیاسی و مسئول و منتخب مردم این وظیفه مهم را ایفا نمایند و گرنه هیات منصفه برگزیده دولت بمعنی نفوذ قوه مجریه در قضائیه میباشد.

درمورد مواد مربوط به «تحریک و تفتین و توهین» باید گفت که این مواد کشدار و قابل تاویل و تفسیر است. و بهانه آماده‌ایست برای صاحبقدرتان دولتی که بدلخواه، نشریات و نویسندگان را محدود سازند. باید دانست که عملا ازین مواد فقط استفاده منفی میشود وگرنه جنبه مثبت آن نیز قابل توجه مردم میباشد. مثلا امروز همه میدانند که تحمیل مقاله کذائی از طرف وزیر اطلاعات سابق به روزنامه اطلاعات که مقدمه اینهمه فتنه و آشوب و ناراحتی شد به سه عنوان زیرقابل تعقیب است:

۱ـ بلواگری و ایجاد آشوب و تحریک افکار عمومی

۲ـ توهین به مرجع تقلید شیعه

۳ـ جلوگیری از چاپ جوابیه طبق قانون مطبوعات

و دادگستری و دیوان کیفر که امروز دربدربدنبال فاسد و مفسد می گردد باید عامل این فتنه انگیزی را جلب و محاکمه و مجازات نماید، اما متاسفانه ازین اقدام که باعث تشفی احساسات مردم و پاسخ مثبت به افکار عمومی و تقویت دموکراسی مطبوعاتی است خودداری میشود، معلوم نیست چرا؟ باری انچه مهم است اجرای صحیح قانون میباشد، مردم خواستار دموکراسی تضمین شده‌اند نه اینکه یکشبه و بیک کرشمه تمام رشته ها پنبه شود و همه حرفها پس گرفته شود و مواد قانون درزنجیر سیاه سطور چاپی و درزندان کتابها محبوس بمانند.

در نخستین بررسی انچه در این لایحه توی ذوق میزند، مقررات مربوط به مدرک تحصیلی کلاسیک و ارائه پشتوانه مالی، و تعیین تکلیف بداشتن مدیر جداگانه با شرایط تحصیلی کلاسیک سنگین‌تر و سلب حقوق قانونی کارمندان دولت در ازادی قلم می باشد که کلا و من حیث‌المجموع نویسنده را گرفتار تفتیش و اختناق متصدیان امور دولتی می نماید.

در حالیکه آزادی قلم و ضرورت ازدیاد مطبوعات آزاد انگونه که اصل ۲۰ متمم قانون اساسی صراحت دارد، حکم می کند که هر ایرانی که به سی سال تمام رسیده باشد، محکومیت کیفری سالب حقوق اجتماعی ازمحاکم ذی‌صلاحیت ملی پیدا نکرده باشد، محجور نباشد، و خواندن و نوشتن بداند (همان شرطی که یک نماینده پارلمان از نظر میزان تحصیلات و معلومات بحکم قانون دارد) بتواند افکار و عقاید و سلیقه های خویش را در امور سیاسی و اجتماعی و اقتصاد و امور معاش و شهر و یا وطن خود با انتشار روزنامه یا مجله یا هر نشریه دیگری بدور از سانسور و ممیزی متصدیان امور دولتی ابراز نمایدو اعلام کند و بانتقاد از آنچه که بنظرش میرسد مبادرت نماید. البته بشرط آنکه حرمت اشخاص را پاس دارد و بحریم آزادی دیگران تجاوز نکند که در اینصورت نیز حکم او باید با محکمه صالحه باشد نه نظر مقامات اداری. بنظر من آنچه در دید اول در این لایحه بچشم میخورد صرفا تمهیداتی بخاطر سلب ازادی و تهدید دایره وسعت مطبوعات و شکستن قلمهائی است که اگر مدلول صرف اصل ۲۰ متمم قانون اساسی و مفاد اولین قانون مطبوعات بعد از مشروطیت مورد توجه قرار گیرد به میدان داوری اجتماع و سیاست کشور خویش خواهند آمد و این همان وضعیتی است که در گذشته دولتیان خودکامه هرگز در این کشور آنرا خوش نداشته‌اند.

بنظر من وقتی کسی استعداد و قریحه و توانائی آن را دارد که از قلم خود و ترشحات اندیشه‌اش به سود جامعه استفاده نماید، نباید با قید و شرط مدرک تحصیلی خاص و پشتوانه مالی معین و معرفی مدیر مسئول و محدودیت هائی از این دست، مانع خدمت اجتماعی او شد.

اگر کسی می تواند سخن مفید و راهگشائی بگوید بگذارید سخنش را بگوید و اگر می تواند بنویسد نوشته‌اش را قبول کنید و انتقاد سازنده‌اش را تحمل کنید و مجاز و مختارش بشناسید. جز این را نه قانون اساسی ما گفته و نه حقوق بشر برسمیت می شناسد.

عبدالله وزیری ـ بازنشسته آموزش و پرورش

قیدوشرط‌در انتشارمطبوعات با آزادی‌قلم مغایراست

نظریات کارمندان دولت در مورد استخدام

نظریات خود را برای اصلاح لایحه نهائی قانون استخدام کشوری بوسیله ارسال نامه به روزنامه اطلاعات و یاتماس با تلفن ۳۲۸۶۲۲ از ساعت یک و ۳۰ دقیقه تا ۳ بعدازظهر هر روز بجز روزهای پنج شنبه و جمعه مطرح کنید.

ضوابط پرداخت اضافه کار ساعتی به کارکنان اداری

آموزش و پرورش باید تغییر کند

گروهی از کارکنان آموزش و پرورش شهرستان تویسرکان با ارسال نامه‌ای به روزنامه اطلاعات درمورد تجدید نظر در لایحه نهائی قانون استخدام کشوری نوشته‌اند: تصویبنامه هیات وزیران درمورد پرداخت ۵۰ الی ۸۵ ساعت اضافه کار ساعتی که از طریق وزارت آموزش و پرورش برای اجرا به ادارات آموزش و پرورش ابلاغ شده است، پرداخت اضافه کار را به کارمندانیکه کاراضافی انجام می دهند تجویز نموده ولی متاسفانه وزارت آموزش و پرورش اجرای تصویبنامه را درمورد کارکنان رسته اداری و مالی نافذ دانسته ولی کارکنان اداری رسته آموزشی و فرهنگی را از دریافت آن محروم کرده است و تصویبنامه هیات دولت را با صدور بخشنامه‌ای مبنی برادن حداکثر ۳۰ ساعت اضافه کار ساعتی به این عده از کارکنان اداری رسته آموزشی و فرهنگی بی‌اثر کرده است.

این عده باتوجه به تعداد معلم و دانش آموز، گذشته از تراکم و حجم کارهای اداری مربوط با برنامه ریزی های لازم و رسیدگی های مستمرو سرکشی های مداوم درواقع چرخهای آموزشی را بکار می اندازند و تصویر نمی رود از نظر حجم کار از سایر رسته ها کم کارتر باشند.

همچنین عده‌ای از کارکنان رسته آموزشی و فرهنگی اکثر مشاغل اداری را طی نموده و دراثر تجربه اکنون دررسته آموزشی و فرهنگی انجام وظیفه مینمایند و درواقع از نظر ارزش کارپنظر نمی رسد از یک ثبات یا بایگان کم کارتر باشند و با داشتن بیست و چند سال سابقه خدمت و تجربه کار از یک نفر خدمتگزار جز که درردسته خدمات قرار دارد کارکمتری انجام دهند.

درضمن درتصویبنامه هیات دولت کار اضافی مطرح است و اسمی از رسته های مختلف برده نشده است و چنانچه رسته‌ای مورد نظر باشد محتاج به تصویبنامه مجدد است.

ضمنا چنانچه درپرداخت اضافه کار کار اضافی و خدمت صادقانه کارمندمورد نظر است یا باید به کارکنان اداری رسته آموزشی و فرهنگی هم مانند کارکنان سایر رسته ها اضافه کار داده شود و یا اینکه آنها هم مشمول طرح کارانه بشوند.

جدید
۷ روز در هفته
به اروپا و آمریکای شمالی بدون توقف

	دوشنبه	چهارشنبه	پنجشنبه	جمعه	شنبه	یکشنبه
	یکسره	یکسره	یکسره	یکسره	یکسره	یکسره
تهران حرکت	۰۸/۱۵	۱۰/۱۵	۱۰/۱۵	۰۸/۱۵	۰۸/۱۵	۱۰/۱۵
رم ورود	۱۰/۱۰	۱۲/۱۰	۱۲/۱۰	۱۰/۱۰	۱۰/۱۰	۱۲/۱۰

رم را برای یك توقف دلپذیر انتخاب کنید
یك تعطیل کوتاه در ایتالیا
Intermezzo
Alitalia
We'll show the world.
برای کسب اطلاعات بیشتر و رزرو جا به آژانس مسافرتی خود یا آلیتالیا
خیابان شاهرضا ـ شمارهٔ ۹۲۴ تلفن ۹ ـ ۸ ـ ۳۷۴۱۸۷ مراجعه فرمائید.

فارغ‌التحصیلان مدرسه بهداشت سرگردانند

در حالیکه فارغ‌التحصیلان شهریور و بهمن مدرسه عالی بهداشت بدلیل فقدان محل استخدامی بلا تکلیف بیکار مانده‌اند، مسئولان امر برای سال تحصیلی جدید این مدرسه عالی یکصد دانشجو پذیرفته‌اند.

وزارت آموزش و پرورش در حال حاضر با کمبود محسوس مربی بهداشت روبرو است و بیشتر مدارس از مربی بهداشت بی بهره هستند، اما وقتی برای استخدام خود به سازمانهای مسئول این وزارتخانه مراجعه میکنیم یا جواب سر بالا میدهند و یا استخدام مارا موکول به ماه آذر می کنند! حالا چه حکمتی در این کار نهفته است که فارغ‌التحصیلان برای چندماه بیکار و بلاتکلیف بمانند تا ماه آذر برسد، این را باید از مسئولان این وزارتخانه پرسید. تازه کاش مسئله استخدام قاطعیت داشت، چرا که تازه پس از اینهمه بیکاری از فارغ التحصیلان امتحان استخدامی کشوری نیز میگیرند که در نتیجه گروهی استخدام و گروهی باز هم سرگردان میمانند.

حکم رسمی ما را صادر کنید

من و صد ها کارمند دیگر یکسال پیش از شهرداری تهران به اداره راهنمائی و رانندگی منتقل شدیم تا مکمل نیروی انسانی شاغل در این اداره باشیم.

حقوقی که فعلا دریافت میکنیم مبلغی در حدود ۱۲۰۰/ تومان است که باید با این حقوق چرخ زندگی خود و خانواده را بچرخانیم و در اینصورت میتوانید حدس بزنید که چنین کاری از جمله محالات است، ولی چه میشود کرد، این مقررات است و لازم الاجرا، اما موضوعی که جای شکوه دارد اینست که قرار بود پس از یکسال خدمت پیمانی طبق اصول و قوانین استخدامی سازمان امور اداری کشور، حکم رسمی برای ما صادر شود، اما هنوز که هنوز است از صدور حکم رسمی برای ما خبری نیست و مسئولان امر نیز ظاهرا عنایتی بوضع و حال ما ندارند.

فریدون خسروی

حق کشی کردند

در تهران دو مدرسه عالی بنام های تکنیکوم نفیسی و مدرسه عالی ساختمان فعالیت دارند که این دو مدرسه فوق دیپلمه ها را می پذیرند و به فارغ‌التحصیلان درجه مهندسی راه و ساختمان میدهند. با این توضیح میخواهم مسئله‌ای را عنوان کنم که برای

حرفهایی از آن سوی سیم

من و همه شرکت کنندگان در آزمون این دو مدرسه به صورت یک مشکل متجلی است به این معنی که مدرسه عالی ساختمان در برگزاری آزمون امسال تاریخ امتحانات را به گونه‌ای تنظیم کرد که درست مصادف باشد با روز برگزاری آزمون تکنیکوم نفیسی و چون هر دو مدرسه آزمون را در یک روز به ترتیب از ۸ تا یک و دیگری از ۲ تا ۶ بعد از ظهر انجام دادند، بنابراین فرصتی برای شرکت کنندگان باقی نماند تا بتوانند در آزمون هر دو مدرسه حضور پیدا کنند.

در واقع باین‌ترتیب شانس‌قبولی‌را از داوطلبان گرفتند، در حالیکه طبق مقررات میباید تاریخ کنکور این دو مدرسه در دو روز انجام شود. بهر حال امسال که گذشت ولی خوبست در سال تحصیلی آینده باین مهم توجه گردد.

محسن کمالی

این کار را گسترش دهید

در روزنامه اطلاعات شماره ۱۵۶۶۶ ضمن انتشار عکسی، یکی از اقدامات شهرداری برای جلوگیری از مخلوط شدن زباله های شهر با آب که نتیجه ان براه افتادن سیلاب هنگام بارندگی است، چاپ شده بود که با گذاردن صفحات مشبک بر سر راه آب جویهای خیابان پهلوی و همچنین تعریض پل ها، امید است تا اندازه‌ای جلو جاری شدن سیلاب در سطح شهر گرفته شود البته این اقدام در صورتیکه تمام زباله های ریخته شده در جویهای آب مربوط بشمال شهر بود می توانست بسیار موثر باشد لکن شهرداری پایتخت برای جلوگیری از ریختن زباله و فضولات دکه های آبمیوه فروشی ها از جمله آب میوه فروشی اواسط خیابان سعدی شمالی مقابل سینما ادئون که تقریبا همه روزه شاهد و ناظر آن هستم چه اقدامی بعمل آورده است؟

مجید گرچی پور

مشکل فروش تلفن

کمبود تلفن یکی از بزرگترین گرفتاری بسیاری از خانواده‌هاست و شاید بتوان بارقع این کمبود، بسیاری از مشکلات را حل کرد.

من خود سه شماره تلفن در منزل دارم و میخواهم به هر طریقی که شده برای استفاده حداقل یک خانواده یکی یا دو شماره آنرا بفروش برسانم ولی این عمل بر من منع شده و اجازه فروش آنرا ندارم از طرفی دیگر خرید شماره تلفن از اداره مخابرات نیز بسیار مشکل و گاه غیر ممکن است به این ترتیب مسئولین باید یا فروش تلفن را برای افرادی چون من آزاد کنند و یا دلیل منع فروش تلفن را به اطلاع عموم برسانند...

طلعت صالحی

سی لند
شبکه حمل ونقل بین المللی خود را به تمام دنیا گسترش میدهد

اگر در زمینه واردات یا صادرات فعالیت می کنید شرکت حمل و نقل سی لند با تجربیاتی بی نظیر در "کانتینر" و با برخوردار بودن از وسائل کافی میتواند بهترین سیستم های حمل و نقل زمینی و دریائی را در اختیار شما قرار دهد.

آنچه سی لند در نهایت سرعت، اطمینان و کارائی عرضه میکند عبارتند از:
* آگاهی بی نظیر در امور حمل و نقل دریائی و زمینی جهان.
* یک سیستم ترکیبی کامل از حمل و نقل دریائی و زمینی، ایستگاههای انحصاری تریلی، کامیون و رانندگان سریع و پر تجربه برای ارائه بهترین نوع حمل و نقل یعنی از دریافت تا تحویل بدون وقفه.
* برنامه های حمل و نقل هفتگی از شرق امریکا، بنادر خلیج مکزیکو و بنادر اروپا به ایران (بندر عباس ـ تهران).
* هفته ای دو بار سرویس حمل و نقل به امارات عربی متحده، عمان، قطر و برنامه حمل و نقل هفتگی به دمام، عربستان سعودی.
* سرویس های مرتب حمل و نقل به کشورهای ژاپن، سنگاپور، هنگ‌کنگ، تایوان، کره جنوبی، فیلیپین و تایلند.

این خدماتی است که هیچ شرکت حمل و نقل دیگری بجز سی لند در زمینه صادرات و واردات ایران قادر به انجام آن نمیباشد.

هیچ شرکت دیگری دارای چنین تجربیات فراوانی جهت حمل سریع و مطمئن کالا با سیستم (از دریافت تا تحویل بدون وقفه) نمیباشد.

این امتیاز بزرگ سی لند است که شما هر بار از آن بهره مندخواهید شد و خواهید دید که در نهایت صد در صد بنفع شماست.

سی لند
تجربیات فراوان در زمینه حمل و نقل برای ایران
خدمات حمل و نقل سی لند از طریق خدمات حمل و نقل آی.ال.بی
تهران ـ خیابان گاندی خیابان پنجم شماره ۱۲ تلفن: ۶۸۲۹۸۰
بندرعباس ـ خیابان رضا شاه کبیر تلفن: ۵۲۹۱ ـ ۵۷۸۸

Pars Advertising SL C2

خبر دارید؟
تشکیلات مجهز لابراتوار کداک در ایران در کمتر از پنج روز، فیلمهای اکتاکروم سوپر «۸» صدادار و صامت را ظاهر میکند و تحویل می دهد. اکتاکروم سوپر «۸» همراه با کیفیت عالی. ظهور فیلم کداک خبریست که ارزش بخاطر سپردن دارد.
Kodak

خبرگزاری فرانسه

اسرائیل، نگران موج تازه تروریستی فلسطینی‌ها

اسرائیل پس از امضای قرار داد های کمپ دیوید نگران موج تازه فعالیتهای تروریستی در سرزمین های اشغالی است.

به اعتقاد کارشناسان امنیتی، صلح بامصر نه تنها به سوءقصدهای تروریستی در داخل اسرائیل و سرزمین های اشغالی پایان نخواهد داد، بلکه بر عکس دامنه فعالیتهای خرابکارانه علیه تاسیسات اسرائیلی در داخل و سازمانهای یهودیان در خارج کشور بیش از پیش گسترش خواهد داد.

ژنرال شارون یاریف، رئیس پیشین سرویس های اطلاعاتی نظامی اسرائیل در انستیتوی بررسی استراتژیکی دانشگاه تل آویو که اکنون ریاست آنرا بعهده دارد گفته است:

اسرائیل پس از صلح بامصر در برابر دومساله بزرگ قرار خواهد گرفت. یکی مساله فلسطین که اصولا جنبه سیاسی دارد و باید یک راه حل سیاسی برای آن پیدا کرد واین کار به آسانی امکان پذیر نیست چراکه اسرائیل در برابر رهبران سازمانهای افراطی مقاومت فلسطین وجبهه امتناع (لیبی، سوریه، الجزایر ویمن جنوبی) قرار دارد که کلیه پیشنهاد های تل آویو را رد کرده اند.

دومین مشکلی که اسرائیل باید با آن مقابله کند عملیات تروریستی فدائیان است که طی ماههای اخیر شیوه های تازه‌ای برای حمله به تاسیسات اسرائیلی پیش گرفته‌اند و اسرائیل ناچاراست برای پیداکردن رد پای کماندو های فلسطینی که در داخل سرزمین های اشغالی فعالیت می کنند تاکتیک های نوینی بکار برد.

سوءقصد های تروریستی یگانه وسیله سازمانهای فلسطینی برای ادامه جنگ علیه اسرائیل است. دراین جنگ که از یازده سال پیش درگیر شده تاکنون بیست هزار تن از فدائیان کشته شده و بیش از سه هزار تن روانه زندانها شده‌اند. در عوض کماندوهای فلسطینی نیز بنوبه خود تلفات وخسارات سنگین به اسرائیل وارد کرده‌اند.

سازمانهای فلسطینی بتازگی با بهترین مواد منفجره جهان مسلح شده‌اند و در نتیجه تلفات و خساراتی که در عملیات کماندوهائی وارد می کنند بمراتب زیادتر شده است.

بمبی که فلسطینی ها در جریان بحث نمایندگان پارلمان پیرامون قرار داد های کمپ دیوید در دو کیلومتری پارلمان کار گذاشته بودند نمونه‌ای از بمب های تازه‌ای بود که در اختیار فدائیان فلسطینی گذارده شده است.

این بمب شش کیلوئی در نزدیکی در خروجی یک سینما کار گذاشته شده بود واگر بموقع کشف و خنثی نمی شد عده زیادی از اسرائیلی ها را هنگام خارج شدن از سینما نابود می کرد.

این بمب شش کیلوئی هنگامی که یک «آدم مصنوعی» میخواست آن را خنثی کند منفجر شد و خسارات سنگینی ببار آورد.

نزدیک شدن به بمب های ساعت شمار جدیدکه فلسطینی ها در عملیات خرابکاری بکار می برند فوق العاده خطرناک است ازاین رو اسرائیلی ها برای خنثی کردن آنها از «آدم های مصنوعی» یا «مغز های الکترونیکی» استفاده می کنند.

عملیات تروریستی فدائیان در اسرائیل و سرزمین های اشغالی ازسال ۱۹۶۵ آغاز شده و بموجب آمار نیروهای امنیتی اسرائیل، از آن تاریخ تاکنون فدائیان به یازده هزار سوءقصد تروریستی دست زده ۶۷۰ اسرائیلی راکشته و بیش از سه هزار نفر را زخمی کرده‌اند.

در ماه‌اوت گذشته که اوج عملیات تروریستی بود فدائیان به ۳۳ سوءقصد در داخل اسرائیل و سرزمین های اشغالی دست زدند. بمبی که روز جمعه گذشته در نزدیکی یک پمپ بنزین در راه «نقب» منفجر شد بیست و هشتمین سوءقصد در ماه سپتامبر بود. در این مدت سازمانهای اسرائیلی (ارتش در مرز ها نیروهای امنیتی در سرزمین های اشغالی، پلیس ونگهبانان مرزی در داخل کشور) به عملیات دامنه داری برای پیش گیری از فعالیت های تروریستی فلسطینی ها دست زده وتوانسته‌اند بسیاری از مخفی گاههای فدائیان را منهدم کرده ومقادیر زیادی مواد منفجره بدست بیاورند. با اینحال فلسطینی ها هنوز مقادیر زیادی مواد منفجره در ساحل غربی اردن ذخیره کرده‌اند که پلیس اسرائیل موفق به کشف آنها نشده است.

نیروهای امنیتی اسرائیل عده زیادی را در بندر حیفا در مرزهای لبنان اسرائیل و روی پل های رودخانه اردن دستگیر کرده امانتوانسته است شبکه قاچاق مواد منفجره را به اسرائیل متلاشی سازد.

مساله دیگری که فکر رهبران اسرائیل را بخود مشغول داشته این است که از شش ماه پیش فلسطینی ها بیک بسیج عمومی بویژه در میان جوانان برای تشکیل نیروهای تازه دست زده‌اند و بی شک با امضای قرار داد صلح مصر واسرائیل عملیات تروریستی اوج تازه‌ای خواهد گرفت.

واشنگتن پست
به قلم: مایکل گتلر

خرسندی ناتو ازدگرگونی های آسیای جنوب شرقی

دربروکسل مقر پیمان آتلانتیک شمالی (ناتو) و درسایر پایتخت‌های اروپائی، سیاستمداران و نظامیان و استراتژها مشغول بررسی رخدادهائی هستند که درآسیای جنوب شرقی درماههای اخیر گذشته است. قرارداد چین و ژاپن که یک پیمان صلح و دوستی بود، تصمیم چین به مدرن کردن صنعت و ارتش خودبیاری غرب، سفر بیسابقه هواکوفنگ به بالکان، و بحث مربوط به همکاری نظامی چین و ژاپن درتوکیو از آن جمله‌اند.

نبرد ویتنام و کامبوج و تلاش هانوی درجلب دوستانی درآمریکا را نیز باید از جمله این رخدادها به حساب آورد. برای ناتو و اعضای آن همه اینها امیدوار کننده است، زیرا بجز ویتنام که روز بروز از چین دور می شودو درزمره یاران مسکو درمی آید همه امور باعث دردسرمسکو خواهند بود.

همکاری شدید اقتصادی ژاپن با چین، از همکاری اقتصادی این کشور با شوروی می کاهد و بویژه همکاری ژاپن و شوروی درزمینه کاوش و استخراج منابع طبیعی را کاهش می دهد.

یک چین مدرن با پیوندهای قوی که با غرب دارد سبب می شود که مسکو با دوجبهه قوی دشمن مواجه گردد، هم اکنون شوروی یک چهارم و گاه یک سوم نیروهای خود را بجای آنکه متوجه غرب سازد درمرزهای خود با چین مستقر کرده است.

گرچه هنوز چین فقیر است امامنابع غنی نفت دارد و برای صنایع بازاریاب سرمایه داری غرب یک منبع بالقوه ثروت بحساب می آید.

رشد روز افزون نیروی نظامی ژاپن خاصه نیروی دریائی این کشور می تواند سبب نگرانی شوروی دراقیانوس آرام گردد و نیز ممکن است سبب شود آمریکا باتوجه به نیروهای ژاپن از قوای خود درآسیا بکاهد. روی دیگر قضیه اهمیتی است که شوروی برای غرب دارد و این بمراتب بیش از اهمیت چین است. مساله‌ای که یکایک اعضای ناتو با آن دست به گریبانند آنستکه چگونه بدون دامن زدن به آتش خصومت شوروی با چینی ها کنار آیند و از بازار پرسود آن بهره‌ای برگیرند.

انگلستان که یک عضو ناتو است درصدد است ۲۰۰ بمب افکن تهاجمی هارير که عمودی پرواز می کند به چین بفروشد اما این امر سبب خشم شوروی خواهد شد.

چین پایگاههای هوائی کافی و مناسب درمرز خود با شوروی ندارد و جت های هارير را برای این منظور سفارش داده شده است یک مقام ناتو می گوید انگلستان از این فروش سود کلانی می برد و جاپانی هم برای آینده تجاری خود باز می کند، اما مساله روسیه چه می شود؟

یک مقام ناتو می گوید سبب آنکه مسائل آسیا درکنفرانس ناتو مطرح نشد مسائل بازرگانی بودو این گفته میرساند که رقابت کشورهای عضو ناتو درجلب بازار چین باعث شده است که مساله مسکوت بماند تا از بروز تفرقه درناتو جلوگیری شود.

بمب افکن هارير مسائل جنبی دیگری نیز دارد. نخست آنکه فروش آن به تنهائی کافی نیست بلکه باید تعدادی از چینی‌ها برای بکار بردن آن آموزش ببینند. پکن درصدد است هزاران چینی را به خارج و مخصوصا به کشورهای غربی از جمله آلمان فدرال بفرستد تا تکنیک های تازه را فراگیرند این امر نیز اتحاد شوروی را نگران می سازد. دوم آنکه، هارير درمقاصد تهاجمی بکار می رود بعضی از اعضای ناتو فروش سلاحهای تهاجمی نظیر ضد تانک را نیز بررسی می کنند. هیئت چینی که درصدد خرید جنگ افزار است از آلمان غربی و فرانسه دیدار کرده است.

یک کمیته هماهنگی ناتو و ژاپن دراین سازمان تشکیل شده تا نسبت به فروش بعضی از سفارشهای چین بیشتر فکر کند، اما ملاحظات سیاسی دراین مورد برملاحظات دیگر غلبه دارند و مانعی درراه فروش آنها به چین به عمل نخواهد آمد.

یک مقام ناتو می گوید خودداری از فروش جنگ افزار به چینی ها یک اقدام خصمانه است ما درمرز چین نیستیم و آنها تهدیدی متوجه مانمی سازند، درحالیکه شوروی ها هم از غله وهم از تکنیک ما بهره می برند چینی ها هم باید بتوانند از آنها برخوردار باشند.

لوموند

تأثیر پیروزی سیاسی کارتر، در انتخابات پارلمانی ماه آینده امریکا

انتخابات کنگره ایالات متحده امریکا که قرار است درتاریخ هفتم نوامبر آینده صورت گیرد و براساس آن باید همه اعضای مجلس نمایندگان مجددا برگزیده شوند وبعلاوه رای دهندگان درایالات مختلف این کشور نسبت به انتخاب صاحبان ۳۳ کرسی سنا و تعداد ۳۶ فرماندار تصمیم بگیرند توجه ناظران سیاسی را سخت جلب کرده است.

به دنبال اعلام نتایج مربوط به انتخابات مقدماتی که طی دو هفته گذشته درچند ایالت بعمل آمده بود، این پرسش مطرح شده که گرایش انتخاب کنندگان به راست سرانجام تضعیف و عقب نشینی جناح لیبرال را که اعضای آن از زمان پیروزی کارتر، مقامات مهمی را دردستگاه اجرائی این کشور احراز کرده اند درپی خواهد داشت یا خیر.؟

بدون تردید ناکامیهای چند سیاستمدار کهنه کارکه هیچگاه تصورنمیکردند روزگاری درموقع انها تزلزلی پدید آید درجریان رای گیری های مقدماتی نباید موجب نادیده گرفتن این واقعیت شود که نامزدی دهها تن از اعضای فعلی کنگره و فرمانداراني که درحال حاضر مشغول انجام وظیفه هستند خاصه درایالات غربی امریکا بی انکه مسئله مشکلی ایجاد کند اعلام شده و چه بسا مورد تایید انتخاب کنندگان نیز قرار گرفته است. با وجود این پدید آمدن استثناتاتی دراین زمینه توجه ناظران را برانگیخته است. مثلا در ژوئن گذشته کلیفورد کینز سناتور جمهوریخواه از ایالت نیوجرسی که موضع گیری های ملایم و حمایت بی قید و شرط او از اسرائیل زبانزد خاص وعام است دربرابر شگفتی همگان درمصاف با یک سیاستمدار تازه کار بنام جفری بل از صحنه رقابتهای انتخاباتی حذف شد.

مورد مشابه دیگری نیز اخیرا درایالت «مینه سوتا» رخ نمود.

این ایالت یکی از مراکز نفوذ حزب دموکرات بشمار میرود که برای احراز کرسی هوبرت همفری سیاستمدار متوفی درسنای امریکا دو شخصیت کاملا متفاوت و ناسازگار با یکدیگر رقابت می کنند.

از یکسو باید از دونالد فریزر نماینده حزب دموکرات این ایالت درکنگره نام برد که عضو گروه لیبرال بشمار می آید و از اجرای برنامه های اجتماعی و آزادی سقط جنین دفاع می کند و بعلاوه از حمایت و پشتیبانی دستگاه سیاسی این ایالت برخورداراست. درطرف دیگر باب شارت قرار دارد که بعنوان یک هتلدار میلیاردر معروفیت یافته و هیچگونه رابطه ای با کارگردانان امور سیاسی دراین ایالت نداشته است وی که از تقلیل مالیاتها طرفداری می کند و حدود ۷۰۰ هزار دلار برای مبارزه انتخاباتی خود تخصیص داده سرانجام درانتخابات مقدماتی با ارای محافظه کاران این ایالت برقیب متنفذ خود چیرگی یافت، نظیر این پدیده درماساچوستس نیز بچشم میخورد که فرمانداردموکرات این ایالت دربرابر مبارزه طلبی یک رقیب تازه کار و ناشناخته بنام ادموند کینگ قرار گرفته است. دراین ایالت مالیاتهای موضوعه بسیار سنگین است و کینگ در سخنرانیهای متعدد از خود بعنوان مدافع پیشنهاد شماره ۱۳ که براساس ان انتخاب کنندگان ایالت کالیفرنیا درژوئن گذشته موفق شدند به فرماندار ایالت بقبولانند که از فشارهای مالیاتی بطور قابل ملاحظه ای بکاهد یاد می کند. دراین زمینه میتوان مثالهای متعدد دیگری آورد که برای احتراز از تفصیل صرفا به چند مورد فوق اکتفا شده است.

استنباط ناظران امور با توجه به تنوع این مثالها آنست که صرفا نمی توان تمامی افرادی را که برای اولین بار درصحنه مبارزات انتخاباتی کنگره ظاهر شده اند محافظه کار شمرد و یا همه آنها را وابسته به جناح راست دانست بلکه مخرج مشترک کلیه این موارد بیانگرانزجار و زدگی افکار عمومی مردم امریکا از سیاست پیشگان سنتی و دستگاههای موثر درانتخابات نظیر سندیکاها، محافل تجاری و حتی سازمانهای کلیسائی است. بعلاوه کاهش چشمگیر ضرایب مالیاتی درایالت کالیفرنیا نیز ابعاد تازه ای به این گرایش بخشیده است. از سوی دیگر جمهوریخواهان امیدوارند بهنگام برگزاری انتخابات ماه نوامبر آینده از این جریان بهره برداری کنند، بطوریکه بتازگی تبلیغات گسترده ای را برای تدوین و اجرای یک لایحه قانونی که ناظر به تقلیل مالیاتها به حدود ۳۳ درصدمی باشد آغاز کرده اند. عامل دیگری که درانتخابات ماه نوامبر موثر خواهد بود نقش جیمی کارتر رئیس جمهوری امریکا و اثراتی است که موفقیت وی درکنفرانس کمپ دیوید می تواند برای حزب دموکرات داشته باشد. تا چند هفته قبل درپی کاهش قابل ملاحظه محبوبیت کارتر نامزدهای حزب دموکرات تمایلی به مشارکت یا دخالت رئیس جمهوری امریکا درانتخابات محلی نشان نمی دادند، زیرا حضوروری را درمبارزات انتخاباتی بیشتر موجب دردسر و مزاحمت میشمردند، ولی اندکی قبل از تشکیل کنفرانس کمپ دیوید، آرای موافق کنگره امریکا (خاصه هنگامی که مجلس نمایندگان وتوی رئیس جمهوری را پیرامون ساخت یک ناوهواپیما برتازه اتمی مورد تایید قرارداد) مردم این کشور را متقاعد ساخت که کارتر مجددا براوضاع مسلط شده است. مضافابه اینکه موفقیت گفتگوهای کمپ دیوید که بعنوان ثمره کوششهای رئیس جمهوری تلقی میشود موقع کارتر را بهبود بخشید و باعث افزایش اعتبار او درانظار مردم امریکا گردید. بعلاوه، هیچیک از شخصیتهای کارازموده ای که پیرامون او گردامده اند نمی توانند مدعی شوند نقشی را که سابقا هنری کیسینجر وزیر خارجه امریکا بعهده داشته است آنها درمذاکرات و سازشهای میان مصر و اسرائیل ایفا می کردند، بطوریکه آخرین نظرخواهی از افکار عمومی مردم امریکا که توسط خبرگزاری آسوشیتدپرس وبا همکاری یک شبکه تلویزیونی بعمل آمده نشان میدهد حدود ۴۲ درصد مردم امریکا فعالیت و اقدامات رئیس جمهوری خود را «مثبت و سازنده» خوانده اند و حدود ۵۶ درصد نیز بر سیاست خارجی اوصحه گذارده اند، درحالیکه این نسبت درماه اوت گذشته حدود ۲۱ درصد بوده است. جیمی کارتر مصمم است این فرصت را برای پیروزی نامزدهای حزب دموکرات در انتخابات ماه نوامبر مغتنم شمرده و بعلاوه حداکثر بهره برداری را برای ایجاد زمینه مساعد جهت نامزدی مجدد خود درانتخابات ریاست جمهوری سال ۱۹۸۰ بعمل آورد. از سوی دیگر جیمی کارتر دردیدارهای دو هفته اخیر خود از ایالات مختلف این کشور با استقبالی به مراتب گرمتر از گذشته روبرو شده است. حال باید دید محبوبیت کارتر تا چه زمانی پایدار می ماند و آیا رونق و نفوذ این اعتبار خواهد توانست برمحیط سیاسی دوسال اینده حکمروا باشد وسرانجام درتعدیل گرایشهای محافظه کارانه وضدسیاسی درانتخابات ماه نوامبر سال جاری موثر واقع شود. بی تردید درآینده ای نه چندان دور می توان پاسخ نهائی برای این پرسشها را باز یافت.

کارتر پس از کنفرانس کمپ دیوید که یک پیروزی سیاسی برای او بشمار میرود، در کاخ سفید از جعفر نمیری رئیس جمهوری سودان پذیرائی کرد. عکس، رهبران دو کشور را درکنار هم نشان می دهد.
عکس رادیوئی

گاردین
به قلم: بروس والاس

«تووالو» جدیدترین کشور مستقل جهان

۷۰۰۰ نفر ساکنان جزایر مرجانی در جنوب اقیانوس آرام در این هفته ردای استعماری را به کناری می افکنند و کوچکترین کشور جهان را تشکیل می دهند.

پرنسس مارگارت خواهر ملکه انگلستان در مراسم فرود آوردن پرچم این کشور و مراسم استقلال کشور «تووالو» در پایتخت آن «فونه فوتی» حضور خواهد یافت.

تووالو یک بهشت اقیانوس آرام نیست و هم اکنون مقامهای استعماری از خودمی پرسند این کشور کوچک چگونه روی پای خود خواهد ایستاد حکومت انگلستان برنامه کمک دراز مدتی را برای تووالو در نظر گرفته است.

تووالو قبلا بنام جزایر «الیس» جزء مجمع الجزایر ژیلبرت بود. اتحاد و ترکیب این جزایر مضحک ترین اتحاد در نوع خود بود که از سوی مقامهای استعماری طرح ریزی شده بود.

سه سال پیش جزایر الیس رای به جدائی از مجمع الجزایر ژیلبرت دادند. هر چند انگلستان در استقلال به آنها اکراه داشت. این مجمع الجزایر مرکب از ۹ جزیره است که ۸ تای آن مسکونی نیست جمع مساحت کشور ۱۰ مایل مربع است که در سطحی از اقیانوس به مساحت نیم میلیون مایل مربع پراکنده شده‌اند.

فونه فوتی پایتخت کشور یک صخره است که ۱۴ پا از سطح دریا ارتفاع دارد و مساحت آن یک مایل مربع است. اغلب سکنه تووالو پس از آنکه آمریکائی ها پایگاهی برای حمله به ژاپن در جنگ دوم ساختند به انجا آمدند. چون مساحت پایتخت بسیار اندک است. راهسازی نیز در این کشور نشده و تنها اتومبیل جزیره متعلق به کمیسر انگلستان است این اتومبیل اینک به توالی پی لائوتی نخست وزیر تووالواهدا شده است، اما راهی که این اتومبیل می تواند طی کند چند صد متری بیشتر که فاصله خانه نخست وزیر تا مقر اداری و پارلمان پایتخت است، نمی باشد. لائوتی گفته است که اتومبیل کار بردی ندارد و بجای آن از دو چرخه استفاده می شود.

شاهزاده مارگارت با هواپیمای نیروی هوائی زلاندنو به فونه فوتی وارد می شود و یک اتومبیل که از فیجی بوسیله کمیسر انگلستان کرایه شده قبلا با هواپیمای هرکولس نیروی هوائی زلاندنو به جزیره فرستاده می شود تا پرنسس مارگارت بر آن سوار شود و در مراسم شرکت جوید سپس اتومبیل به فیجی بازگردانده می شود.

تنها هتل ۱۴ اتاقه کشور جدید از مدتها قبل برای سکونت پرنسس‌مارگارت‌رزرو شده است. مراسم استقلال، به جزیره تکانی خواهد داد. ضیافت ها، رقص، آتش بازی و اسکان صد ها میهمان برای بودجه جزیره نیم میلیون پوند هزینه خواهد داشت و چون جزیره از نظر غذائی خودکفا نیست غذا از خارج فرستاده می شود.

این کشور فاقد هر نوع معدن است، اما در آنجا نارگیل زیاد است. در آمد مردم از راه فروش تمبر و سکه است و عده‌ای از اهالی هم در خارج کار می کنند و مزد خود را برای خانواده هایشان می فرستند.

استعداد کشاورزی جزیره آن چنان بد است که استقلال هم بهبود چشمگیری در آن پدید نخواهد آورد بنا به طرح توسعه سازمان ملل برای هر مرد، زن و کودک تووالوئی ۶۰۰ پوند از حالا تا ۱۹۸۱ باید در نظر گرفته شود در راس آنها کمک ۲ میلیون لیره‌ای انگلستان است. لندن نیمی از این بودجه را فراهم می کند.

اما نخست وزیر آینده تووالو معتقد است مردم جزیره باید روی پای خود بایستند و هر نوع کمکی را رد کنند، زیرا آنان بر منطقه اقتصادی وسیعی که ۲۰۰۰ مایل است کنترل خواهند داشت بنا به محاسبه سازمان ملل عمده ترین امید اقتصادی جزیره مبادلات تجاری و ماهیگیری است اما دفاع از این منطقه وسیع برای کشوری که نیروی پلیس هم ندارد دشوار است.

مطبوعات فرانسه

امیدواری دولتها به مهارشدن تورم در سال ۷۹

اجلاس سالانه وهمگانی صندوق بین‌المللی پول وبانک جهانی که با شرکت وحضور وزیران دارائی، مسئولان بلند پایه اقتصادی وبانکداران ۱۳۵ کشور جهان در واشنگتن تشکیل یافته بود سرانجام در شرایطی که نوعی خوش بینی امیخته با احتیاط بران حاکم بود به کار خود پایان بخشید. کارشناسان اقتصادی کشورهای غرب ضمن اظهار خرسندی از تجدید رونق در فعالیتهای اقتصادی پیش‌بینی می کنند که بطور کلی اوضاع و احوال اقتصادی در سال ۱۹۷۹ به مراتب بهتر از سال ۱۹۷۸ خواهد بود، بطوریکه انتظار میرود که طی سال آینده رشد اقتصادی به شیوه منصفانه وعادلانه تری میان کشورهای جهان توزیع شود وتورم نیز به صورت قابل قبولتری در کشورهای مختلف سرشکن گردد.

بدیهی است تحقق این امر به برقراری نسبی تعادل در سطح موازنه پرداختها خواهد انجامید ومالا ثبات بیشتری دربازار مبادلات ارزی به وجود می‌آید این پیش بینی ها براساس تدوین یک استراتژی هماهنگ جهت تجدید رونق در اقتصاد بین‌المللی بعمل آمده است

این است استراتژی در جریان کنفرانس ها و تبادل نظرهای اخیر پیرامون اقتصاد بین‌المللی که مهمترین و کارآمدترین آنها کنفرانس سران ۷ کشور بزرگ صنعتی جهان غرب بود که در ماه ژوئیه گذشته دربن پایتخت آلمان غربی گشایش یافت اتخاذ شده است. کشورهائی نظیر آلمان فدرال وژاپن که تراز بازرگانی آنها از مازاد قابل ملاحظه‌ای برخوردار است به منظور اجتناب از فشارهای تورمی تصمیم دارند که دراجرای برنامه های اقتصادی خود خط مشی احتیاط آمیزی در پیش گیرند، در مقابل ایالات متحده امریکا درصدد است که آهنگ کندتری رشد را متوقف سازد ومانند بسیاری از کشورهای دیگر نرخ تورم را کاهش دهد وآنرا به سطح منطقی تری بازگرداند به موجب پیش‌بینی کارشناسان صندوق بین‌المللی پول، میزان متوسط رشد اقتصادی در نیمه اول سال ۱۹۷۹ از نرخ رشد پیش بینی شده برای سال ۱۹۷۸ که معادل ۳/۷۵ درصد در سال است فراتر نخواهد رفت، بنابراین به جز در موارد نادر نباید انتظار داشت که پیشرفت قابل ملاحظه‌ای در زمینه حل یکی از مشکلات مبتلابه کشورهای غربی یعنی بیکاری تا قبل از نیمه دوم سال آینده مسیحی پدید آید، مضافا براینکه پیش بینی قاطع درباره این آینده نسبتا دور نیز بسیار مشکل است وآنگهی خوش بینی که در میان محافل اقتصادی واشنگتن پدید آمده بود تاثیری دربازارهای مبادلات ارزی بر جای نگذارد، با وجود تاکید جیمی کارتر رئیس جمهوری آمریکا دائر به اینکه دولت این کشور همه مساعی خود را برای سلامت پولی واستحکام وضع دلار بکار خواهد برد واظهارات بلومنتال وزیر خزانه‌داری آمریکا پیرامون تقلیل کسری در موازنه پرداختهای جاری این کشور از ۳۰ درصد به ۴۰ درصد معهذا دلار آمریکا یکبار دیگر دربرابر ارزهای محکم دچار تزلزل گردید وارزش آن سقوط کرد.

رویهمرفته دراجلاس مشترک صندوق بین‌المللی پول وبانک جهانی مسئله نظام پولی بین‌المللی ونرخهای مواج در مبادلات ارزی بالسویه از سوی نمایندگان کشورهای صنعتی وکشورهای جهان سوم پیش از هرموضوع دیگر مورد انتقاد قرارگرفت، زیرا این سیستم نتوانسته است نتایج دلخواه را خاصه در زمینه ایجاد تعادل در مناسبات اقتصادی کشورهای مختلف به بار آورد.

طرح نظام پولی اروپائی که در این اجلاس به تفصیل از سوی وزیران کشورهای عضو بازار مشترک درباره آن توضیحاتی داده شد با این امیدواری که شاید ایجاد یک منطقه ثبات پولی دراروپا اثرات مطلوبی در مقیاس جهانی داشته باشد مورد استقبال همگان از جمله جیمی کارتر رئیس جمهوری آمریکا واقع شده است.

مضافا به اینکه تعدادی از سخنرانان در اجلاس صندوق بین‌المللی پول یکبار دیگر خطرات ناشی از سیاست حمایت از تولیدات داخلی را دربرابر رقابتهای خارجی که بتازگی در پاره‌ای کشورهای اروپائی مورد توجه گرفته یادآور شدند.

در هرحال دراین مرحله از بحران همگان اتفاق نظر دارند که بجای کاستن از آهنگ رشد اقتصادی باید کوشید که نرخ توسعه را محدود ساخت.

نبرد سوئز

آخرین کتاب (۴۸)

محمدحسنین هیکل

دشمنانی درلباس دوست

استفاده از فرصتی که پیش آمده بود، بعنوان شریک متساوی‌الحقوق فرانسه و انگلیس و حتی امریکا درماجرای سوئز حضور داشته باشد. و مجبور به قبول وصایای دولتهای بزرگ نگردد. از طرفی چون دعوت از اسرائیل از جانب فرانسه بود، لذا اسرائیل می توانست همه خواستهای نظامی خود را بگونه‌ای مطرح کرده بزرگترین استفاده را از نیازفوری انگلیس و فرانسه به شرکت اسرائیل درحمله نظامی به مصر ببرد. شاید دراینجا لازم باشد، که به چند مسله اشاره کنم. هنگام بوجودآمدن مولودمصنوعی و هزار پدره‌ای با نام اسرائیل در سازمان ملل متحد انگلیس و فرانسه بسبب منافع زیادی که درمنطقه عربی خاورمیانه و شمال افریقا داشتند نمی توانستند بطورقاطع و صریح ازاین نوزاد حمایت کنند. بهمین دلیل سالهای آغاز حیات این کشور کوشش زیادی از جانب رهبران اسرائیل بعمل آمد تا از طریق ارتباطات شخصی که بین رهبران این کشور و بعضی از سیاستمداران اروپائی وجود داشت مانع «حفظ مصالح عربی» انگلیس و فرانسه را ازپیش پا برداشته شود و روابط ویژه‌ای با دولتهای قدرتمند و بزرگ اروپا یعنی ظاهرا آنها قصد ادب کردن مردک ـ ناصر ـ را دارند. بدیهی است اگر فرانسه اطلاعاتی در باره ارتش مصر می خواهد. حاضریم این اطلاعات را در اختیارشان بگذاریم. و اگر میخواهند مادرحمله به مصر در کنار آنها باشیم. باز هم با کمال میل برای این همکاری آماده‌ایم. بدنبال سخنان بن گورین ما با ستاد ارتش فرانسه تماس گرفتیم. و چند روز بعد رئیس غرفه عملیات نظامی اسرائیل را به پاریس فرستادیم. و تعلیمات لازم را در مورد آمادگی اسرائیل برای انجام هرگونه تعهدی به او دادیم.

مذاکرات در تالارهای در بسته جریان یافت. و آدمیرال «بارگو» فرانسوی، که نمایندگی کشورش را دراین مذاکرات داشت از نماینده ما سوال کرده بود: آیا اسرائیل می تواند قسمتی از ارتش مصر را مشغول کند؟، هواپیماهای فرانسوی تا چه حد می توانند از فرودگاههای اسرائیل استفاده کنند؟ و اضافه کرده بود که این سوالات فعلا فرضی است و فقط برای سنجش استعداد و امکاناتی است که فرانسه در صورت حمله به مصر در اختیار خواهد داشت.

شیمون پرز مدیرکل وزارت دفاع اسرائیل بدنبال مذاکرات پاریس، از جانب دولت اسرائیل مامور شد، برای دریافت اسلحه ازاین کشور مذاکرات گسترده‌ای را با مقامات نظامی فرانسه دنبال کند. پرز به پاریس رفت، مهمترین بخش از کوشش او معطوف برایجاد تسهیلاتی درباره خرید هواپیماهای جنگی و تانکهای سنگین بود. «موریس برژیس مانوری» وزیر دفاع فرانسه دوست نزدیک پرز بود، بهمین دلیل بمجرد ورود پرز به پاریس، با نهایت حسن نظر درخواستهای او را موردتوجه قرار داد. پرز با «گی موله» و «کریستین پینو» نیز آشنائی داشت. بهمین دلیل با آسوده خیالی خواستهای نظامی اسرائیل را با رهبران فرانسه درمیان گذاشت. و از طرفی از آنها خواست درکمال روشنی و صراحت موضوع تعاون و همکاری مشترک اسرائیل و فرانسه را در خاورمیانه، موردتوجه قرار دهند و حدود و مرز دقیقی برای آن تعیین نمایند. پرز پیش از رفتن به پاریس روی سه نکته مطالعه کافی کرده بود. نخست آنکه میخواست با انگلیس و فرانسه برقرار گردد. دراین میان باتوجه به دولتها و احزابی که دراین دوکشور زمام امور را دردست داشتند گاه روابط دولت یهود با بریتانیا و فرانسه بسیار نزدیک و دوستانه و زمانی سرد و معمولی بود البته هیچگاه روابط این دوکشور با اسرائیل انچنان سردنشد که در ارتباطات شخصی رهبران اسرائیل و بعضی از سیاستمداران انگلیسی یا فرانسوی اثر بگذارد. ولی این برودت در روابط مصر با دوکشور فوق اثر فراوان بروی ارتباطات خصوصی رجال مصری و دوستان انگلیسی و فرانسویشان گذاشت. برای نمونه خودمن که یک روزنامه نگار آشنا به سیاست کشورم بودم، دوستان زیادی درمیان اهل سیاست، در لندن و پاریس داشتم. حتی بخاطر می آورم که بعضی ازاین دوستان تا آن حد به من نزدیک بودند که همیشه هنگام سفر به لندن و پاریس بارها به دیدارشان میرفتم. و از مصاحبت هم واقعا لذت می بردیم با شروع بحران سوئز بعضی ازاین دوستان ظاهرا فراموش کردند که در گفتگوهای خصوصی بارها نفرت خود را از صهیونیزم و اسرائیل، و حمایت خود را از خواستهای حقه مردم فلسطینی و سایر اعراب، بازگو کرده‌اند. یکی ازاین دوستان که نایب رئیس پارلمان انگلیس بود حتی یکبار برای من گفت: وقتی نخست وزیر اسرائیل را می بیند احساس میکند ملک‌الموت برای گرفتن جانش آمده است. این رجل انگلیسی که درتاریخ کشورش نقش حساسی را بازی کرده بود بارها در پارلمان یکبار اسرائیل را سرطان خاورمیانه خوانده بود. و از اعراب خواسته بود هرچه زودتر این سرطان را با چاقوئی تیز از جانشان پاک کنند. خیلی عجیب بود که همه این دوستان ناگهان نگران وضع اسرائیل شدند و اینسو و آنسو، در پارلمان، جراید و رادیوتلویزیونها درباره دیکتاتورمصری که هدفش نابودی ملت آواره و مصیبت کشیده یهود است داد سخن دادند. آنها بازیگرانی بودند که هر روز به رنگی درمی آمدند و متاسفانه درماجرای کانال سوئز رنگ آنان انچنان نامیمون و بدمنظر بود که حالت اشمئزاز از دربیننده ایجاد میکرد.

ادامه دارد.

هتل سازها، متوجه خاورمیانه شده‌اند!

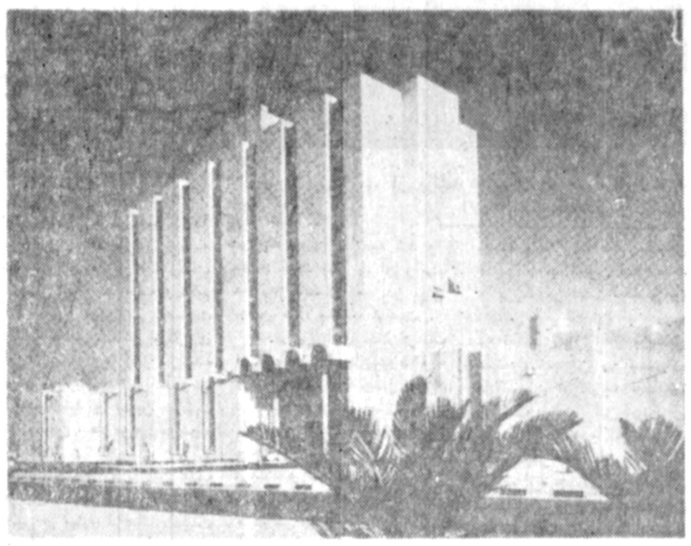

این روزها در هیچ جای دنیا باندازه خاورمیانه و کشورهای صاحب نفت این منطقه فعالیت هتل سازی این چنین به نقطه اوج نرسیده است . هرروز درگوشه وکنار این منطقه خشک کویری ساختمان های بزرگ و معظم هتل های بین‌المللی سربه فلک میکشند . جالب اینجاست که نه فقط مقاطعه‌کاران اروپائی و آمریکائی بلکه مقاطعه‌کاران آسیائی (مانند ژاپن وکره) در فعالیت های وسیع هتل سازی دراین منطقه فعال شده‌اند مثلا هفته گذشته شرکت ژاپنی (تایهی) برنده مناقصه یک هتل ۲۸ میلیون دلاری شدکه قرار است در شهر بصرمساخته شود این هتل که بنام «بصره شرایتون» نامیده خواهد شد راواسط سال ۱۹۸۰ ساختمان آن باتمام خواهد رسید .

تعطیل شش ماهه یك شرکت مسافری و توریستی

کسب اطلاع شده است که وزارت اطلاعات و جهانگردی تصمیم دارد یک شرکت مسافرتی و جهانگردی را بعلت عدم انجام تعهدات ونیز شکایات فراوان مسافرین برای مدت شش ماه تعطیل کند. بطوریکه گفته میشود در تابستان گذشته این شرکت مبادرت به تنظیم چندین سفر فرهنگی بهانگلستان کرده‌بود که بعلت عدم انجام تعهدات و سرگردانی مسافران دراروپا مورد مواخذه قرار گرفته‌است.
پرونده این شرکت و شکایات واصله ازان در حال حاضر در وزارت اطلاعات و جهانگردی تحت رسیدگی می‌باشد.

وام برای سیر و سیاحت

یکی از شرکت های اعتباری در این‌هفته اعلام کرده است‌که تحت شرایطی به مشتری های‌خود وام مسافرت خواهدداد. انتظار می‌رود چنانچه کاراین‌شرکت مورداستقبال قرارگیرد، بقیه شرکت های اعتباری و همچنین بانک ها پرداخت وام مسافرت را به مشتری هـای‌خود آغاز خواهند کرد.

آخرین مهلت برای مسافران دانشجو

آخرین مهلت برای مسافران دانشجو
روز شنبه هشتم مهرماه (برابر باسی‌ام سپتامبر) آخرین روز مهلت دانشجویان ایرانی مقیم آمریکا و اروپاست که با استفاده از تخفیف ۶۵٪ هواپیمائی ملی ایران برای گذراندن تعطیلات تابستان بتهران آمده‌اند از این رو، ظرف یکی دوروز آینده ، پروازهای هواپیمائی ملی ایران به نیویورک مملو از اینقبیل مسافران خواهد بود. البته در روزهای بعد ازان گشایش فراوانی در وضع جا درهواپیما های هما بمقصد اروپا وآمریکا حاصل خواهد شد.

مجله ارگان تاسیسات تفریحی «والت دیسنی»

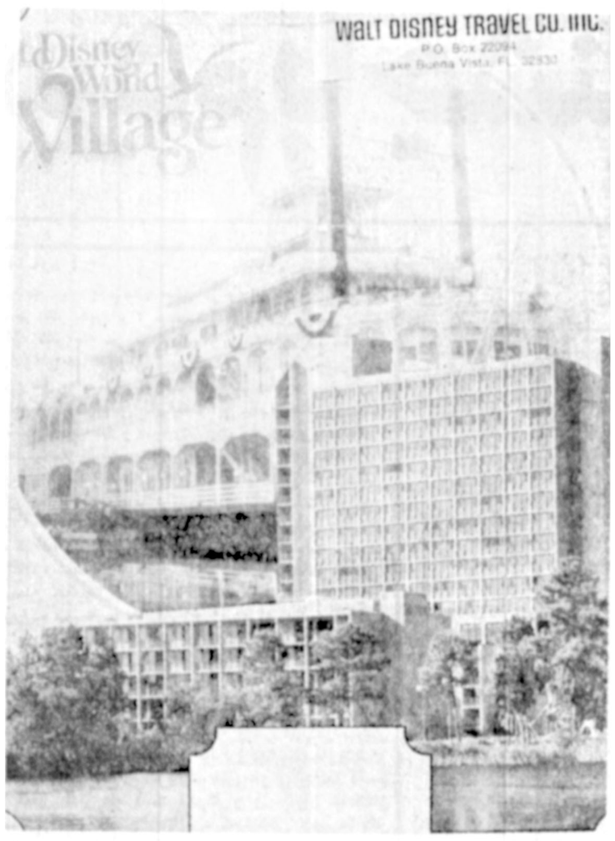

سال ها قبل در نزدیکی های لوس‌آنجلس جاودانه‌مردسینما و کارتون ـ «والت دیسنی» مبادرت به ساختمان شهری‌کرد بنام (دیسنی‌لند) که هنوز یکی از جالب‌ترین نقاط دیدنی‌آمریکا شاید دنیاست و چون اینکار با استقبال مردم روبرو شد شرکت «والت دیسنی» شهر دیگری عظیم‌تر و بزرگ تری بنام (دیسنی ورلد) یا (دنیای دیسنی)درایالت فلوریدا بوجود آوردکه این امر جالب ترین محل برای تفریح کودکان بلکه بزرگ سالان تمام دنیا می‌باشد.

در (دیسنی‌ورلد) علاوه بر ایجاد صدها وسیله تفریحی و سرگرمی چندین هتل دهکده و آژانس مسافرتی نیز بنام «والت دیسنی» تاسیس شده است که یک مجله هفتگی بنام (توریست ورلدنیوز)هم‌اخباراین‌تاسیسات، رادر سراسر جهان منتشر می‌سازد.

هتل یکصدمیلیون‌دلاری در دبی

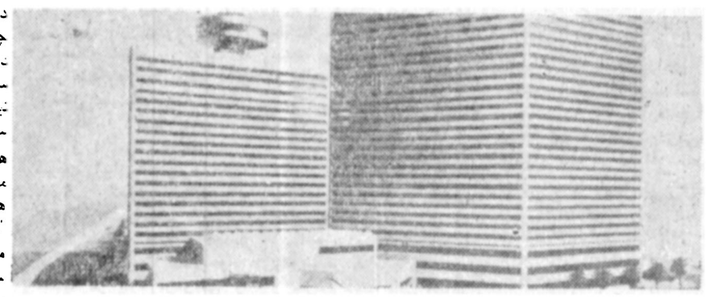

هتل یکصد میلیون‌دلاری (هایات اینترناشنال) با ۴۷۵ اطاق در دبی این روزها آخرین مراحل ساختمان خود را طی میکند . دوبی تا سه سال پیش فقط ۳ هتل درجه یک داشت(هتل اینترکنتیناتال ـ هتل آمباسادور و هتل‌کارلتون) ولی از ۱۸ ماه پیش ۶ هتل بزرگ ـ هیلتون ـشرایتون ـ آستوریا ـ ایرپورت ـ متروپولیتن و اکسلسیور) در این کشور ساخته شدو چندین هتل دیگر نیز اکنون در این شیخ‌نشین در دست ساختمان‌میباشد .درابوظبی نیز مانند دوبی و عربستان سعودی و عـراق فعالیت هتل‌سازی شب و روزبچشم میخورد. در این کشور نیز هل هیلتون ـ شرایتون ـ اینترکنتیناتال ـ هایات و مریدین و دهها هتل دیگر ساخته شده و یا در دست ساختمان میباشند .

فعالیت تازه شرکتهای‌هواپیمائی در خاورمیانه

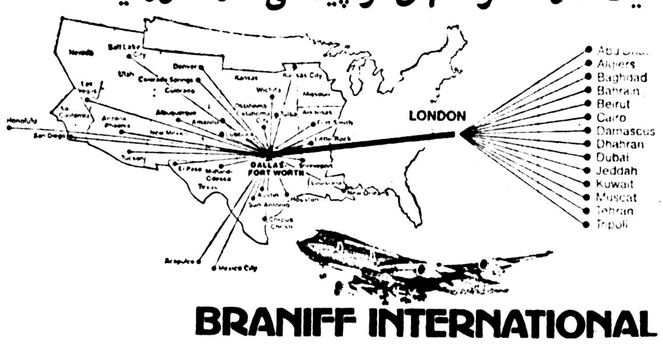

قبلا اطلاع دادیم کـه شرکتهـای هواپیمائـی آمریکائـی فعالیت بسیار وسیعی را برای پرواز در خارج از مرزهای آمریکا و بدست آوردن بازار مسافر در کشورهای دیگر آغـاز کرده‌اند که در راس ایـن شرکتها شرکت هواپیمائی (برونیف ایرلاین) قراردارد.

این شرکت که در حـال حاضر علاوه‌بر داخل‌آمریکا از دالاس (تگزاس) پروازی به لندن دارد هدفش ایجاد خطوط پـروازی تازه‌ای است از لندن به ابوظبی ـ الجزایر ـ بغداد ـ بحرین ـ بیروت ـ قاهره ، دمشق ، دهران ـ دوبی ـ جده ـ کویت ـ مسقط تهـران و تریپولی ...

خبرهای کوچك از دنیای بزرك هواپیمائی

Airlines NEWS

بدنبال آزاد گـذاشتن شرکتهای هـواپیمائی در تعیین نرخ بلیت هواپیمائی و سرویس هاح داخل و خارج ازهواپیما، دراینهفته اطلاع حاصل شد کهشرکت هواپیمائی پان‌آمریکن علاوه بر بلیت درجه یک ودرجه اکونومی درجه دیگری را بنام (کلیپرکلاس) بین‌بعضی از خطوط خود از۲۹اکتبر آغاز خواهد کرد و بتدریج این درجه را در سایـر خطوط خود تعمیم خواهد داد . این درجه کـه حد متوسطی بین درجه یکو درجه اکونـومی میباشد سرویس‌های‌جدیدی (ازقبیل مشروب رایگـان ، تماشای رایگان سینما) را در نظر گرفته است . بهای این نوع بلیت هنوزتعیین نشده است بد نیست بدانید که شرکت هواپیمائی‌پان آمریکن‌بزودی بهای بلیت‌های‌درجه‌سه‌خود را نیز تعیین خواهد کرد.
شرکتهای هواپیمائـی بزرگ ، از یکی دو ماه‌قبل، در فرودگاههای بزرگ دنیا مانند لندن ـ رم ـ پاریس ـ نیویورک ـ سانفرانسیسکو مبادرت به ایجاد سالن‌هائی برای پذیرائی از مسافریـن درجـه یک (فرستکلاس) خود نموده‌اندبدین معنی‌که مسافرین درجه یک بجـای انتظار در سالن هـای ترانزیت به این سالن هـا هدایت میشوند و در آنجا از آنها پذیرائی‌بعمل‌خواهد آمد .
شرکت هواپیمائی عراقی از آوریل ۱۹۷۹ به شبکه کامپیوتری ک . ال . ام در شهـر آمستردام متصل خواهد شد این شرکت از طریق آمستردام رزواسیون های خود را با کامپیوتـر انجام خواهد داد .
گفته میشود که برائـر رفت‌وآمد هواپیما هـای کنکورد در بحرین علائـم نوعی بیماری در بعضی از اهالی شهر «آکار» بوجـود آورده است نمونه‌های از ایـن بیماری اینک تحت بررسی کارشناسان میباشد.
شرکت هواپیمائی عمان، در مسقط از ماه گـذشته پرواز هواپیماهای خود را به اروپا آغاز کرده است .

آگهی استخدام پاسبان

اداره راهنمائی و رانندگی تهران بمنظور تکمیل کادر انتظامی‌خـود تعدادی داوطلب مرد اعم از اینکه خدمت زیر پرچم را انجام داده‌اندیا نداده‌باشند باشرائط و امتیازات زیر بسمت‌پاسبان و سرپاسبان استخدام مینماید

الف ـ شرائط

۱ـ تابعیت دولت شاهنشاهی ایران
۲ـ متدین به یکی از ادیان(اسلام ـ مسیحی ـ زرتشتی ـ کلیمی.)
۳ـ دارا بودن حداقل کارنامه قبولی ششم ابتدائی یا پنجم نظام‌جدید برای‌پاسبانی وسیکل اول متوسطه برای سرپاسبانی افرادی که دارای مدرك تحصیلی بالاتر باشند حق تقدم خواهند داشت .
۴ـ حداقل سن «۱۷» سال وششماه وحداکثر ۲۴ سال برای کسانی که خدمت زیر پرچم را انجام داده‌اند ۲۶ سال تمام.
۵ـ حداقل طول قد ۱۶۵ سانتیمتر .
۶ـ دارا بودن صحت مزاج وتناسب اندام و عدم اعتیاد به‌الکل ومواد مخدر برابر گواهـی بهداری شهربانی کشور شاهنشاهی ایران
۷ـ عدم محکومیت، به جنایت و جنحه هائی‌که بموجب قوانین‌جزائی مستلزم‌محرومیت‌ازخدمات دولتی میگردد و دارا بودن حسن شهرت فردی و خانوادگی .
۸ـ تعهد ۱۰ سال خدمت در اداره راهنمائی و رانندگی تهران

ب ـ امتیازات

مدت آموزشگاه پاسبانی برای آن عده ازداوطلبان که خدمت زیر پرچم را انجام داده‌اند ۳ماه و برای داوطلبانی که خدمت نکرده‌اند ششماه‌می باشد همچنین مدت آموزشگاه سرپاسبانی یـك سال خواهد بود که‌دراین مدت شبانه روزی بوده وهزینه آنها ازقبیل خوراك ـ پوشاك ـ مسکن بعهده سازمان خواهد بود ـ به داوطلبان درمدت آموزشگاه کمك هزینه تحصیلی برابر مقررات مربوطه پرداخت خواهد شد کارآموزان پاسبانی پس از خاتمه دوره آموزشگاه‌وموفقیت درآزمایش های مربوطه بادرجه پاسبان سومی و کارآموزان سرپاسبانی با درجه سرپاسبانسومی استخدام و حقوق و مزایای آنان برابر قانون استخدام نیرو های‌شاهنشاهی‌پرداخت خواهد شدهمچنین از مزایای نظیر دوماه پاداش سالیانه ـ پس‌انداز تامین آتیه ـدرمان رایگان و استفاده ازفروشگاه های ارتش با تخفیف قابل ملاحظه بهره‌مند می گردند .

توضیح :

داوطلبان بمنظور ثبت نام و کسب اطلاعات بیشتر میتوانند همه روزه باستثناء ایام تعطیل با همراه داشتن مدارك زیر در سرویس اداری به کارگزینی اداره راهنمائی و رانندگی تهران واقع در میدان سپه طبقه پنجم مراجعه نمایند.
۱ـ عین شناسنامه عکس‌دار
۲ـ عین کارنامه قبولی
۳ـشش قطعه عکس ۶ × ۴ غیر فوری
۴ـ اصل دفترچه آماده بخدمت یا پایان‌خدمت برای داوطلبان که سن آنان از ۱۹ سال به‌بالا باشد .

م‌الف ۱۷۰۳۷ ۱ـ۴

دانشکده دندانپزشکی

انتخاب دانشجو برای چهارمین‌دوره رشته های تخصصی دندانپزشکی

دانشکده دندانپزشکی دانشگاه‌تهران برای چـهارمیـن دوره تحصیلات تخصصی دندانپزشکی تعدادی دانشجو دستیار بـرای رشته تخصصی آسیب‌شناسـی‌دهان میپذیرد .

مدارك لازم برای داوطلبـان‌عبارتست از :

۱ـ فتوکپی دکتری دندانپزشکی
۲ـ ریز نمرات برای فارغ‌التحصیلان سایر دانشگاهها
۳ـ گواهینامه پایان خدمت وظیفه یا بـرگ‌معافیت دائم
۴ـ دوقطعه عکس
۵ـ رسید پرداخت سه هزار ریال بحساب شماره ۱۰۳ بانك عمران شعبه دانشگاه .

نام نویسی تا آخر وقت روز ۱۰مهرماه ۱۳۵۷ دردبیرخانه دانشکده‌دندانپزشکی صورت‌میگیرد وامتحان کتبی روز چهارشنبه ۱۲ مهرماه ۱۳۵۷ساعت ۹ صبح وبلافاصله مصاحبه درمحل دانشکده برگزار میشود.
گزینش دانشجوی تخصصی بر مبنای نتیجه‌امتحان رشته اختصاصی مورد انتخاب و دروس وابسته به زبان خارجه مصاحبه و میانگین‌نمرات‌دوره دکترا میباشند ،دروس این دوره ازروز ۱۵ مهرماه‌آغاز میگردد .
برای کسب اطلاعات بیشتر میتوانند با تلفن۶۱۱۲۴۳۳ دبیرخانه دانشکده تماس بگیرید.

م‌الف ۱۷۰۳۶ ۱ـ۲

دانشگاه تهران

آگهی مناقصه

موسسه استانداردو تحقیقات‌صنعتی ایران بمنظور رفت‌و آمد کارکنان خود احتیاج به اجاره دو دستگاه اتوبوس و دو دستگاه‌مینی بوس مدل ۱۹۷۷ دارد ، داوطلبان مـی‌تـوانند روز هـای شنبـه تا چهارشنبه هر هفته جهت دریافت برك شرایط مناقصه بـه دفتـر مرکزی موسسه واقع در تهران ،خیابان پهلوی مقابل سینماامپایر، کوچه هروی و یا دفتر موسسه‌واقع درشهر صنعتی کرج مراجعه و پیشنهاد خود ر اهمراه بـرك‌شرایط مناقصه با قید قبولـی امضاء نموده و تا آخر وقت اداری‌روز بیستو چهارم مهر ماه سال جاری به محلهای‌تعیین شده‌تسلیم و رسید دریافت دارند .
پیشنهادات واصله‌در ساعت۱۰ صبح روز بیستو نهم مهر مـاه سال‌جاری در کمیسیون مناقصـه که در دفتر معاون‌اداری‌و مالی در کرج تشکیل میشود باز و قرائت‌خواهد شد .

موسسه استاندارد تحقیقـات‌صنعتی ایران
م‌الف ۱۶۹۳۱

آگهی

شهرداری پایتخت باستناد قانون نوسازی‌و طبق‌مصوبه شماره ۱۷۳۶مورخ ۲۷ر۶ر۵۷انجمن شهر پایتخت درنظر دارد طرح خرید بافیمانده املاك پلاکهای شماره پنج بیستم و پنج بیستو سوم و پنج بیست و ششم (پنج سهم از هشت سهم) را که‌قسمتی ازآن درمتن پارك‌مجاورمسیل و بقیه درمتن خیابان ارم قراردارد ،مرحله اجراء بگذارد ، علیهذا مراتب باستناد ماده ۱۷ قانون نوسازی و ماده ۵ آئیننامه طرز اعلام طرحهای مصوب قانون نوسازی باطلاع مالك یا مالکین ملك مذکور میرسد که با مراجعه باداره کـل املاك شهرداری پایتخت واقع‌درخیابان‌ایرانشهر شمالی ساختمان شماره ۴ طبقه ۴ نقشه‌وسیاهه ارزیابی را ملاحظه چنانچه نسبت به ارزیابی اعتراض داشته باشند ظرف مدت دوماه‌ازتاریخ نشر اولین آگهی اعتراض کتبی خود را منضم به رونوشت اسناد مالکیت باذکر نشانی کامل باداره مزبورتسلیم و رسید دریافت دارند.

م‌الف ۱۷۰۳۳ ۱ـ۳

شهرداری پایتخت

هواپیمائی ملی ایران

«اطلاعیه»

تغییر محل واحد لوازم شخصی واردات خارجی فروش بار هواپیمائی ملی ایران «هما»

قسمت لوازم شخصی واردات خارجی فروش بار «هما» در تهران از تاریخ۷ شهریور ۱۳۵۷ ازخیابان فرصت به ساختمان گمرك فرودگاه مهرآباد انتقال یافته است و مراجعان گرامـی برای دریافت حواله‌ی گمرکی و ترخیص لوازم شخصی وارداتی‌خود میتوانند به محل مذکور مراجعه فرمایند .

تلفن قسمت لوازم شخصی واردات خارجـی فروش بار «هما» تهران مهرآباد: ۹۱۱۲۶۲۰

دنیای ورزش بامطالب متنوع روزهای شنبه منتشر میشود

مروری برکم وکیف‌وهزینه‌جشنها وجشنواره های هنری ایران

مردم باجشنواره‌ها بیگانه بودند

گزارش از: سرویس هنری روزنامه اطلاعات

اشاره :

هفته پیش یک مقام مطلع در روابط عمومی وزارت فرهنگ و هنر خبرداد : «بعلت عدم برگزاری جشن هاو جشنواره هائی که در حیطه این وزارتخانه بود، مبلغ‌سی میلیون تومان صرفه‌جوئی شده است . این مبلغ را وزارت فرهنگ وهنر به صندوق دولت برمیگرداند».

طبیعی است مبلغی که‌بنابگفته این مقام به‌صندوق دولت اعاده شده ،صرف امور ضروری تری می‌شود وباید بشود همین جاست که مسئله بودن یانبودن جشن ها و جشنواره ها مطرح میگردد بانوجه به‌هزینه های سنگینی که ازمحل بیت‌المال عموم صرف برپا داشتن آنها شده است. واقعیت این است که درده سال‌اخیر همراه باریخت وپاش هائی که مقامات گشاده دست درزمینه هایگوناگون داشته‌اند ، نوعی جهش کاذب فرهنگی ـ هنری نیزاز جانب همین‌ها به مردم تحمیل شدو حاصلش انواع واقسام فستیوال ها وجشنواره هائی بودکه مثل قارچ ازایران زمین سربرآوردند .

این‌دوره ،هنرمندانی را نیز به‌شهرت و موقعیت‌رساند که بیشتر به‌افق غرب چشم کاشته بودند تا وطنشان ولاجرم، حاصل کارشان چیزی نبود که بکاراین ملت بیاید. بی‌خبری‌از مردم بعمدیا به‌سهو چنان بالاگرفته بودکه، عده‌ای انگشت‌شمار خواست هاو منویات خودشان را با آرمان های مردم‌منطبق می‌یافتند و میپنداشتند حضور پیتربروکهااشتکهاوزنهاو وو... در جشن ها از ضرورت های حیاتی جامعه ماست وشاید همین پندار غلط دست اندرکاران و برگزار کنندگان این فستیوال هاو جشنواره‌ها بود که شکافی عظیم میان‌این آنها ومردم ایجاد کرد. گواینکه جشن‌هاو جشنواره‌هائی‌که دراین گزارش ازآنها سخن رفته است در ارتباط بامردم‌وضع منفاوتی داشته‌اند امادر نهایت آن چنان نمی‌ارزیدند که‌میلیون هاتومان از بودجه این مملکت را ببلعد، در حالی که‌هنوز مردم ماباکمبود های عظیم مادی در زندگی روزمره خود روبرو هستند. مامنکر هنر و پدیده های هنری نیستیم ، اما واقعیت این است که هرهنری باید بامردم پیوند داشته باشد واین مردم هستند که حق دارند درباره ضرورت وجودی یانبود یک جشنواره و فستیوال نظر بدهند وهر آنچه که برخلاف میل‌مردم باشد نمی‌تواند ادامه پیداکند. در گزارشی که درپی می‌آید، سعی کرده‌ایم باتشریح کمو کیف جشن ها و جشنواره‌های هنری ایران، هزینه های آنها رانیزبرآوردکنیم، گواینکه حقایق بسیاری دراین باره پنهان مانده و آنچه که مابدست آورده‌ایم به‌مثابه قطره‌ای از دریاست .

ناگهان مثل قارچ در ایران جشن‌و جشنواره روئید !

۱۶۰ میلیون تومان‌صرف‌برگزاری جشن های هنرشد

فستیوال جهانی فیلم تهران در کنار سینمای روبه مرگ ایران به تشریفات زاید پرداخت

با آگاهی به این مسئله که تقریبا برگزاری تمامی جشن ها و جشنواره هایی که درشش ماهه دوم سال قرار بود برپا شوند، منتفی‌شده‌ظاهرا بایستی منتظر صرفه‌جویی‌های بسیاری ازجانب سازمان های برگزار کننده اینگونه جشن ها بود ، در حالیکه هنوز به درستی مشخص نیست که کدامیک ازین جشنواره ها خواهند توانست لااقل در سال های آتی موجودیت خویش را جدا از مخارج زائد تشریفاتی حفظ کنند .

به‌این ترتیب‌میشودگفت سال جاری (۱۳۵۷) لااقل نقطه‌پایانی بود برداوم برگزاری همه این جشن هاو جشنواره ها که بعضی نوپابودند ودر سراغاز راهشان و بعضی چون «جشن هنر» ـ سابقه‌شان به سالیان دراز میکشید.

تب جشن ها و جشنواره ها درواقع با رونق گرفتن «جشن هنرشیراز» در ایران‌بالا گرفت تا آنجاکه کشور ما به کشور «جشنواره‌ها» موسوم گشت و در گوشه و کنار آن درطی فصول‌و ماههای مختلف سال میشد مراسم کوچک و بزرگی راشاهد بود که درزمینه های مختلف و با اشکال متنوع عنوان جشنواره را باخود‌به یدک میکشیدند. امسال جز جشنواره تئاتر شهرستان هاکه در فروردین ماه و جشن «طوس» که در آغاز سه ماهه اول سال برگزار شدند ، سایر فستیوال هایی که از شهریور ماه ببعد موعد اجرایشان‌بود، منحل گشتند .

نگاهی به سابقه و نقش‌این جشن هاو جشنواره هاکنون که‌شاهد بپایان رسیدن حیات مداومشان هستیم ضروری به نظر میرسد.

جشن‌هنر

«جشن هنر» که به سبب پیوند ناگسستنی‌اش در سال های متمادی باشهر شیراز به «جشن هنر شیراز» موسوم گشته بود یازده سال است که به‌اجرادرآمده و در شهریور ماه امسال (۱۳۵۷) قرار بود قدم به آستانه دوازدهمین سال برگزاری خود بنهد که اجرای آن میسر نشد. جشن هنریس از جشنواره فیلم های کودکان از نظر قدمت، باسابقه ترین فستیوالی است که در طی سالیان اخیردرایران اجرامیشد وازلحاظ امکانات اجرایی و مدت زمان‌برگزاری نیزدرمقایسه باسایر جشن ها از ابعاد گسترده‌تری برخوردار بوده است .

هدف جشن هنر انچنانکه‌در ها درطی یازده سال برپائیش عنوان شد برقرار ساختن پیوندی عمیق میان هنر شرق‌و غرب بوده است و شناساندن جنبه های اصیل و فرهنگی هنر مناطق ناشناخته که احتمالا با هنر شرق نیز وجوه اشتراکی داشته‌اند . در جوار ارائه برنامه های کلاسیک شرق همواره تجربه های جدیدی در زمینه های مختلف هنری ازتئاتر و نمایش گرفته تا موسیقی پیشرفته غربی در جشن هنر بنمایش درآمده است .

جشن هنردر طی یازده‌دوره برگزاری خود‌هر سال تم‌خاص را‌برگزیده‌و درراس سایربرنامه ها قرار داده است .

نخستین جشن هنر روز دوشنبه بیستم شهریور ۱۳۴۶ گشایش‌یافت . برنامه های نخستین‌جشن ارمشامل‌موسیقی مشرق‌زمین،نمایش کهن‌ایرانی‌و موسیقی کلاسیک غربی بود و در آن‌یهودی منوهین ،استاد ولایت‌خان وبرخی از استادان موسیقی ایرانی حضورداشتند. نمایش فیلم های «اکیراکور وساوا» فیلمساز بزرگ ژاپنی، برنامه های نقاشی ، تعزیه ، موسیقی و چند نمایشگاه‌برنامه های نخستین جشن هنر را تشکیل میدادند.

در دومین جشن بموسیقی غربی بیشتر توجه شد،ارکستر مجلسی «تولوز» ،خوانندگن کر رادیو تلویزیون فرانسه ، ارکستر سنفونیک تهران برنامه‌هایی اجرا کردند . آرتور روبنشاین ، بسام‌للهخان از غرب وشرق در جشن هنر دوم شرکت جستند . نمایش‌های ایرانی شامل «پرژوهشی ژرف وسترگ» نوشته نعلبندیان و «شهر قصه» نوشته بیژن مفید به اجرا درآمدند . هنرمندان‌هند نیز «کاتاکالی» را به روی صحنه بردند . این جشن در شهریور ماه سال ۱۳۴۷ برگزار شد و بعلت زلزله شدیدی که آن موقع در مشرق ایران روی داده بود ، دومین جشن هنر با یک روز تاخیر و بدون تشریفات رسمی گشایش‌یافت . سومین‌جشن هنر در بیست و هشتم شهریور ماهسال ۱۳۴۸ آغاز شد که سال « پیام اصوات»بود و تم‌جشنواره «موسیقی ضربی در جهان» بود که «حسین‌تهرانی» و «شمیرانی» از ایران و «ماکس روچ» از آمریکا در آن شرکت کردند . گروه «کالان‌بالی» از اندونزی‌و گروه نقارخانه ها و زورخانه‌ای ایران‌برنامه‌هایی داشتند و فیلم«گاو» ساخته مهرجویی برای اولین بار بنمایش درآمد .

چهارمین جشن هنر تم خود را اختصاص به«آئین و نمایش» داد. « همیشه شاهزاده» به کارگردانی «گروتفسکی» ، «وییس و رامین» به کارگردانی «آوانسیان» ، «کلفت‌ها»اثر «ژان‌ژنه» ، «آتش» توسط گروه نان و عروسک» به روی صحنه آمد . «تعزیه مسلم» به تعزیه گردانی «پرویز صیاد» اجرا شد . فیلم‌های «پیتربروک» درکنار سایر برنامه‌ها به نمایش درآمد . برای نخستین‌بار «راوی شانکار» هنرمند هندی به جشن‌هنر آمد و برنامه‌اش را درتخت‌جمشید عرضه کرد . جشن هنرپنجم در چهارم شهریور ماه ۱۳۵۰ با قطعه«پرسپولیس» اثر «یانیس گزناگیس» آهنگساز یونانی گشایش یافت . ارکستر مجلسی مسکو ، ارکستر لارزیلانس لاهه به رهبری مادرنا ، ارکستر کراکوی از لهستان برنامه اجرا کرد . یک نمایش کهن‌ایرانی به‌رهبری پرویز صیاد روی صحنه آمد . دو نمایش «آلیس در سرزمین عجایب» و«وزارتان برادر تارزان» اجرا شد . سه فیلم از اینگمار برگمان نیزبه نمایش‌درآمد .ششمین جشن هنر در نهم شهریور ۱۳۵۱ با نمایش «رستم و سهراب» توسط گروه «کالامان‌دالام» آغاز شد و ویلسن نمایش مداوم خود را بروی صحنه‌آورد .

«اشتکهاوزن» موسیقی عجیب و غریب‌خودرا اجرا کرد، نمایش «ناگهان» ..... نوشته نعلبندیان روی‌صحنه آمد و «باله کانینگهام» و موسیقی ایرانی چند شب اجرا شد .

جشن هنر هفتم از ۸ تا ۱۸ شهریورماه سال ۱۳۵۲ به اجرا درآمد . طلیعه آن باله گلستان «موریس بژار» بود که به سفارش جشن هنر ساخته شده بود. تم جشنواره معرفی هنرجهان سوم بود . نمایش های «هملت در زیرزمین» از «بوگسلاوی» مقامات‌همدانی از «کازابلانکا» ، «خوابنامه لهستانی» و «سقوط» از لهستان ، مینوس‌وماگنوس از فرانسه ، اصل خون از ژاپن بروی صحنه آمد ، همچنان موسیقی ایرانی و غربی چاشنی برنامه ها بود .

هشتمین جشن‌هنر بجای نیمه اول شهریور که معمول همه جشن ها بود بسبب برگزاری بازی های آسیایی در بیست و چهارم امرداد ماه ۱۳۵۳ آغاز شد و تم آن به «موسیقی و تئاتر» اختصاص داشت . آغازگر برنامه‌هارقص گروه رقاصان برزیلی بود که تحت عنوان «کاپوئراس» به اجرا درآمد .

نمایشات «اعمال مقدس» نوشته «کالدرون دلابارکا» بکارگردانی‌ویکتور گارسیا، «ملوس‌ها و نسناسها» به کارگردانی تادئوش کانتور، «کالیگولا به کارگردانی «آوانسیان» ، بنگاه تئاترال نصیریان بروی صحنه‌آمد. دوازده فیلم از آثار «لوئی برنوئل» فیلمساز بزرگ اسپانیایی نشان داده شد . در زمینه موسیقی اصیل مشرق زمین نیز برنامه‌هایی به‌اجرا درآمد.

نهمین جشن هنر در دوم شهریور ۱۳۵۴ به اجرا درآمد و در آن گروه رقص نیکلائیس برنامه اجرا کردند و همچنین از «اندره شریان» نمایش مشهور «تریلوژی» یونانی به صحنه آمد. و همین جشن هنر برای‌دومین‌بار گشایش‌خود را به دهه آخر مرداد ماه یعنی ۲۶ امرداد ۱۳۵۵ موکول کرد .

سرآغاز جشن هنر دهم به‌مجمع بین‌المللی‌سخنرانی و بحث درباره تعزیه اختصاص‌داشت

یازدهمین جشن هنر و بالاخره آخرین آنها در ۲۶ امرداد سال گذشته به‌اجرا درآمد. چند نمایش ایرانی، نمایشی از «اندره شریان» بنام «آنچه می‌خواهید» اثر شکسپیر ، «دوره‌مرده» به کارگردانی «تادئوش‌کانتور» رقص کارولاین کارنس ، موسیقی مدرن مورتون فلومن و چند برنامه دیگر در جشن هنر یازدهم همه‌به اجرادرآمد. جنجال برانگیز ترین برنامه در جشن هنر یازدهم نمایش خوک و بچه و آتش ...» بود که نظر های مخالف بسیاری را بر انگیخت.

در مورد هزینه برگزاری این جشن در سرآغاز جشن هنر هشتم در مرداد ماه ۱۳۵۳ «فرخ غفاری» قائم مقام دبیر کل فستیوال گفته است: «اعتبار برای هزینه های‌جشن‌هنر هرسال‌حداکثر تادو میلیون‌ونیم تومان‌پیش بینی‌میشودو‌مخارج‌کمی‌بیش از دو میلیون تومان است که‌درمقایسه باسایرفستیوال ها هزینه ناچیزی است ، بخصوص هزینه هایی راکه جشن هنر برای اجرای یک برنامه زنده از قبیل هزینه صحنه آرائی، امور فنی و حمل و نقل و هزینه های اقامت میپردازند، علاوه بر هزینه یک‌جشنواره سینمائی است. هزینه هربرنامه جشن هنرحداکثر دمتاپانزده هزار دلار است.»

باوجود این اظهار قائم مقام دبیر کل جشن هنر ، دو سال بعد یعنی درجریان جشن هنر دهم ، مطبوعات خارجی کل مخارج جشن هنررا ازآغازتا پایان دهمین جشن ، صدو شصت‌میلیون تومان اعلام می‌کنند. به‌این ترتیب اگر بطور نسبی هر جشن‌هنردهم صاحب‌شانزده میلیون تومان بودجه بدانیم باکمال تعجب می‌بینیم مابه‌التفاوت آن با ۲٫۵ میلیون تومان از جانب فرخ غفاری عنوان شده‌بقدری زیاد است که انسان بطور قطع در درستی یکی از آنها شک میکند. در واقع باید گفت اگر مبلغ تخمینی نشریات خارجی را کمی زیاد بدانیم، مبلغ عنوان شده از سوی قائم مقام فستیوال بسیار کمتر از آنچه که باید بنظر می‌آید . البته در تماسی‌که با مسئول روابط عمومی سازمان جشن هنر بهنگام تهیه این گزارش داشتیم از هول آقای فرخ‌غفاری، هزینه هر جشن هنر راپنج میلیون تومان‌اعلام داشتند که‌ظاهرا نشان دهنده این نکته است که قائم‌مقام فستیوال اکنون دست‌ودلبازی بیشتری نشان داده واز۲٫۵ میلیون‌تومان به‌پنج میلیون‌تومان رضایت داده است. با اینحال بازهم بنظر نمی‌آید چنین مبلغی میتوانسته جوابگوی‌وسعت و تنوع برنامه های جشن هنر باشد بخصوص اگر درنظرداشته‌باشیم که‌بسیاری از هنرمندان شرکت کننده در جشن های هنر دستمزد های کلانی‌دریافت میداشتند تابرنامه‌هایی وبژه این‌جشن رابرای نخستین باربرصحنه آورند. نمونه‌اش «ویکتور گارسیا» استکه‌برای‌اجرای یک‌نمایش یک میلیون‌تومان دستمزد دریافت داشت و وقتی هم به او گفته شدکه نمیتواند بازیگرانش رابرهنه برصحنه نمایش روانه کند به تریج قبایش برخورد و نمایشش‌را بطور تمرینی و بدون دکوربه‌اجرا درآورد.

همینطور دیگرانی چون «موریس بژار» (که باله گلستان رابطور اختصاصی و برای سازمان جشن هنر ساخت) بودند که از بابت اجرای برنامه های ویژه دستمزد های چشمگیری دریافت میداشتند بعلاوه هزینه های سنگین که صرف اقامت آنها ورفت وآمدشان میشد. مثلا هواپیمای اختصاصی برای آوردن «آرتوروروبنشتاین» که در جشن هنردوم شرکت‌جست ویا همینطور هزینه سوخت هواپیمایی که یکبار اعضاء یکگروه ارکستر سنفونیک صدنفری را و بار دیگر وسائل آنها را به شیراز حمل میکرد و یا مخارج اقامت سه‌ماهه گروه تئاتر «پیتربروک» در هتل اوین تهران‌درجریان اجرای‌نمایش ارگاست و ... و بعلاوه هزینه‌های دعوت ازمیهمانان داخلی ، بلیت هواپیمای آنها ، مخارج خورد و خوراک و محل اقامت‌آنها، کرایه اتوبوسهاو اتومبیل هایی‌که‌برای‌پرساندن‌میهمانان به نقاط مختلف اجرای‌برنامه درشیراز اختصاص داشتند، مخارج میهمانیهایی که به مناسبت های مختلف برای دست‌اندرکاران مطبوعات ، دیگر میهمانان جشن هنر وهنرمندان گروهها برگزار میشد ، مخارج کرایه سالن های نمایش خصوصی و یا مکان‌اجرای‌بعضی‌ازبرنامه‌ها. اینها و بسیاری مخارج ریز ودرشت دیگر همه و همه رابابد بحساب‌آورد و آنگاه اندیشید که آیا پنج میلیون تومان واقعا بکافوی اینهمه مخارج جور و واجور را میکرده است؟

حالا جالب تر اینکه این مبلغ‌پنج‌میلیون تومان‌عنوان شده دومیلیون تومان کمتر از مبلغی است که وزارت فرهنگ و هنر بعنوان هزینه برگزاری جشنواره جهانی فیلم تهران در این گزارش عنوان کرده است درحالیکه ما میدانیم جشنواره فیلم تهران از بسیاری جهات و بویژه‌از جهت‌تنوع برنامه‌ها بسیار محدود تر از جشن‌هنر استو بهمین نسبت نیز تعداد میهمانان آن بسیار کمتر از میهمانان جشن هنر میباشد ، بااینحال‌چگونه است‌که جشن هنر هزینه کمتری رابه خود اختصاص میدهد، این‌مسئله‌ای است که بدون شک میتوان از طریق آمار و ارقام دقیق‌و از روی لیست برنامه ها و میهمانان جشن هنر به آن‌دست یافت که مطمئنا بعلت مشخص بودن برنامه های این جشن، کار مشکلی بنظر نمی آید و محاسن بسیاری هم دارد از جمله اینکه مسئولان دیگر جشنواره ها نیز یاد میگیرندکه اولا اینهمه بودجه را صرف امورتشریفاتی نکنندوثانیا وقتی از آنها سئوال می شود ، به لایوشانی واقعیت هانپردازند.

هرچند بسیار در باره‌بودجه جشن های هنر سخن رفت با اینحال نمی توان منکر ارزش های فرهنگی آنها شد وطرح های رودررویی فرهنگ شرق وغرب که همه به آن اشارت داشتند اگر بمعنای واقعی با الهام از هنر های مردمی‌بوده اجرا گذاشته می شد ، شاید اینهمه پول هدر نمی رفت‌ولی متاسفانه جشن هنر علاوه بر هزینه های کمرشکن آن در بیشتر موارد بیش از آنچه که باید در گیرتشریفات زائد ویا توجه بیش از اندازه وابسته به هنر مدرن بود، این‌مسئله اخیر بخصوص باعث میشدکه این‌جشن‌ها تاحد بسیاری‌جنبه های مردمی بودن خود رااز دست بدهند همچنان که تقریبا همیشه‌غیر از میهمانان خارجی تماشاگران ایرانی از طبقات مشخص قبلا دانشجویان و روشنفکران‌بودند و کمترمردم عامی و عادی راهی شیرازمی شدند تاخود رادراین جشن سهیم سازند . فی‌المثل اجرای برنامه های موسیقی بیشرفته غربی (اشتکه اوزن ـ مورتون فلدمن و . . .) برای تماشاگر عادی ایرانی(نه روشنفکر متظاهر) جاذبه‌ای نداشت زیرا نه بافرهنگ او میخواند ونه بااحساسش جور درمی آمد، همانطور که اجرای تماشات یابرنامه‌هایی که از نقطه جنبه های اخلاقی ، بی پروایی داشتند نمی توانست مقبول مردم واقع شود هر چند اگر عنوان تجربه های نو و یا پیشرفته را یدک میکشید .در این مورد نمایش«خوک، بچه، آتش» را مثال زد که هنر بیش از آنکه معرف هنر شرق به غربیان باشد نوعی مدرنیسم کذب از هنر غربی‌را در ایران رایج کرد.

نکته تازه اینکه ازین پس سازمان جشن هنر وابسته به بنیاد شهبانو فرح خواهدبود و در باره اینکه هزینه جشن هنر دوازدهم که امسال برگزار نشد به چه مصرفی خواهد رسید بسنگی به تصمیم این بنیاد دارد. سازمان جشن هنر تا پیش ازین وابسته بسازمان رادیو تلویزیون ملی ایران بود.

★ باله قرن بیستم ... هیا هوی بسیار برای هیچ ..!

جشن فرهنگ وهنر

جشن فرهنگ و هنر درچهارم آبان ماه سال ۱۳۴۷ گشایش یافت. هدف از برگزاری این جشن به گفته وزیر سابق فرهنگ و هنر ایجاد سرعت بیشتر در تصمیم و گسترش فرهنگ وهنر در شهرها و روستاها تا اعماق اجتماع در جهت انقلاب شاه و مردم بوده است.

بهاین ترتیب قدمت جشن‌فرهنگ وهنر به ده‌سال میرسد ودر میان جشنواره‌هااز لحاظ‌سابقه فعالیت مقام سوم را دارا است.

این جشن در سالهای اولیه بمدت دوهفته اجرا میشد اما به‌تدریج مدت زمان ان افزایش یافت و ازچهارم تاپایان‌آبان‌ماه بطول می‌انجامید که در شهر های مختلف برگزار میشد.

برگزاری کنگره تاریخ وفرهنگ ایران سمپوزیوم باستانشناسی ـ همایش برای مسائل آموزش فرهنگ در روستا ـ برگزاری هفته کتاب ـ بحث و سخنرانی درباره شاهنامه ـ بحث و سخنرانی در باره زبان فارسی ـ جلسات‌شعر خوانی ـ موسیقی ـ برگزاری نمایشگاههای متعدد ـ گشایش موزه‌ها ـ برنامه‌های سپاس وبزرگداشت از محققان وپژوهشگران ایرانی ازجمله موضوعاتی بودند که در طی برگزاری جشن فرهنگ وهنر به آن اشارت داشتند اگر بمعنای واقعی با الهام از هنر های مردمی‌بوده اجرا گذاشته می شد ، شاید اینهمه پول هدر نمی رفت‌ولی متاسفانه جشن هنر علاوه بر هزینه های کمرشکن آن در بیشتر موارد بیش از آنچه که باید در گیرتشریفات زائد ویا توجه بیش از اندازه وابسته به هنر مدرن بود، این‌مسئله اخیر بخصوص باعث میشدکه این‌جشن‌ها تاحد بسیاری‌جنبه های مردمی بودن خود رااز دست بدهند همچنان که تقریبا همیشه‌غیر از میهمانان خارجی تماشاگران ایرانی از طبقات مشخص قبلا دانشجویان و روشنفکران‌بودند و کمترمردم عامی و عادی راهی شیرازمی شدند تاخود رادراین جشن سهیم سازند . فی‌المثل اجرای برنامه های موسیقی بیشرفته غربی (اشتکه اوزن ـ مورتون فلدمن و . . .) برای تماشاگر عادی ایرانی(نه روشنفکر متظاهر) جاذبه‌ای نداشت زیرا نه بافرهنگ او میخواند ونه بااحساسش جور درمی آمد، همانطور که اجرای تماشات یابرنامه‌هایی که از نقطه جنبه های اخلاقی ، بی پروایی داشتند نمی توانست مقبول مردم واقع شود هر چند اگر عنوان تجربه های نو و یا پیشرفته را یدک میکشید .در این مورد نمایش«خوک، بچه، آتش» را مثال زد که هنر بیش از آنکه معرف هنر شرق به غربیان باشد نوعی مدرنیسم کذب از هنر غربی‌را در ایران رایج کرد.

نکته تازه اینکه ازین پس سازمان جشن هنر وابسته به بنیاد شهبانو فرح خواهدبود و در باره اینکه هزینه جشن هنر دوازدهم که امسال برگزار نشد به چه مصرفی خواهد رسید بسنگی به تصمیم این بنیاد دارد. سازمان جشن هنر تا پیش ازین وابسته بسازمان رادیو تلویزیون ملی ایران بود.

جشن طوس

نخستین جشنواره حماسی طوس در ۲۳ تیر ماه سال ۱۳۵۴ گشایش یافت که تا ۲۷ تیر ماه بطول انجامید .

این جشنواره در سال۱۳۵۳ طرح ریزی شد تا در زمینه شناسایی و معرفی بیشترکتاب حماسی ایران شاهنامه وحکیم ابو القاسم فردوسی فعالیت داشته باشد ، محل برگزاری این جشنواره نیز زادگاه فردوسی یعنی شهر طوس انتخاب شد و بهمین مناسبت به «جشن طوس» موسوم گشت .

این جشنواره با این هدف بوجود آمدکه بایستی‌جشنواره هایی بر مبنای فرهنگ ،ادبیات و هنر ملی در نقاط مختلف مملکت برگزار گردد .

چهارمین جشن‌طوس درتیر ماه سال جاری برگزار شد و به‌این ترتیب پرونده این جشنواره پنج‌روزه ، درچهار سال خلاصه میشود .

احیاء آئین پهلوانی و آئین شاهنامه خوانی ، توجه به هنر های روز مثل فیلم‌و تئاتر تشکیل نمایشگاه از آثارنقاشی مربوط به داستان های‌شاهنامه و نقاشی های عامیانه ، شرکت ایرانشناسان مختلف خارجی ، نمایش فیلم در باره شاهنامه ، نمایشگاهی از کتاب های شاهنامه قدیم و جدید انتشار مقالات و کتاب های متعدد در باره فردوسی و شاهنامه ، شب‌شعر و موسیقی (موسیقی خراسان)و توجه‌به نقالی از جمله مسائلی بود که این جشنواره به آنها توجه میشود با یک مقایسه ساده در می‌یابیم که‌برگزاری جشن طوس ضرورت چندانی نداشت چرا که اهدافوقصد های این جشن را در جشن فرهنگ و هنر نیز میشد پیاده کرد چنانکه چنین مسائلی همانطور که رفت در جشن فرهنگ و هنر نیز عنوان شده بود، اگر هم قصد توجه خاص به فردوسی وشاهنامه بود حتما لازم نبود که این هدف در قالب یک جشنواره بگنجد چرا که طبعا نام جشنواره مترادف با مقداری هزینه های تشریفاتی و زائد است که بخودی خودصرف جنبه های تفننی برگزاری‌آن میشود و دیگر آنکه در حالی که بسیاری از دانش آموزان دبیرستانی ما هنوز به درستی و به دقت شاهنامه رانخوانده و نمیشناسند و یا در زمانی که لزوم معرفی و شناسایی بسیاری از کتاب های دیگرنیز حس میشود چرا باید یک بودجه خاص تنها صرف برگزاری یک جشن در اطراف شاهنامه شود حال آنکه همانطور کهگفته شد اگر هدف از اینکار یک قصد فرهنگی است که این میتواند بدون برگزار شدن جشنی در اطراف مقبره فردوسی و از طریق حفظ و تقویت آداب وسنن ایرانی نیز صورت گیرد ، از طرف دیگر مسئولان این جشنواره در طول چهاردوره برگزاری آن نتوانستند به‌این جشن شخصیت‌زنده و پویایی بخشند ، چنانکه این جشن‌هر سال بی رمق‌تر از سال پیش اجرا شد ، سخنرانی ها و مباحثی در باره شاهنامه‌انجام گرفت که همیشه ، بهمان‌شکل و با همان‌حرف ها میتوانست در موقع دیگر و جا های دیگر هم عنوان شود، فیلم ها و یا نمایشات بی ارزش به نمایش درآمد که تنها دست‌آویز حضورشان در جشن بهانه ارتباط با شاهنامه بود و خلاصه اینکه جشن طوس تنها در حد یک نمایش سرگرم کننده از ایران باستان باقی ماندو هیچگاه تاثیر چشمگیری برجای نگذاشت .

هزینه برگزاری این جشن‌که از سوی سازمان رادیو تلویزیون ملی ایران برگزار میشد به گفته مسئول روابط عمومی سازمان جشن هنر ، مبلغی در حدود یک و نیم میلیون تومان بوده است .

جشن فرهنک مردم

نخستین جشن فرهنگ مردم سال گذشته (۱۳۵۶) ازبیستم‌تا بیست و ششم مهر ماه برگزار شد .

این جشن که میرفت تا در ردیف جشن هایی چون جشن فرهنگ و هنر یا جشن‌طوس دربیاید بااجرا نشدن‌جشنواره ها در سال جاری (۱۳۵۷) ، اولین ویحتمل آخرین دوره خود را پشت سر نهاد وتنها مبلغ سی میلیون تومان‌صرفه‌جویی شده است که این مبلغ در اختیار این وزارتخانه‌قرار میگیرد تابه مصرف امور دیگر برسد.

جشنواره جهانی فیلم تهران

جشنواره جهانی فیلم تهران، اول بار که در اردیبهشت‌سال ۱۳۵۱ بطور آزمایشی برپاشد سینمای ایران سینمای ناشناخته‌ای بود و ظاهرا با تحولی که چند فیلم فارسی مثل قیصر و گاو درسینمای فارسی بوجودآوردجشنواره جهانی فیلم تهران براساس کمک به سینمای ایران و بالا بردن ارزش های تکنیکی و هنری آن پدیدار شد .

این جشنواره در سال‌نخست بااعطای جوایز نقدی به چند فیلم برگزیده فارسی تاحدودی بسوی هدف گام برداشت ، اما از اولین جشنواره رسمی جهانی فیلم تهران ، این هدف فراموش شد و در شرایطی که سینمای ایران‌سیرقهقرائی داشت ،سازمان اجرائی جشنواره جهانی فیلم تهران ، در جشنواره کیفیت را فدای کمیت کرد و هرسال کمگذشت جشنواره فریبنده‌تابی‌ارزش‌تر شد .

گردانندگان جشنواره چنان بسوی ظاهرسازی و تشریفات خیز برداشتندکه از چهره‌های معروف تلویزیونی ، بی آنکه ارتباطی با فیلم های‌جشنواره داشته باشند بعنوان میهمان دعوت به عمل آوردند و با صرف هزینه های هنگفت‌ران ایلای (تارزان معروف) ویکی دو چهره معروف تلویزیونی را برخ مردم ایران‌کشیدند که البته این خاصه خرجی ها شامل هنرپیشگان دوم و یا سوم فیلمها میشد مثل «باربارا پوشه » هنرپیشه فیلم پلکان قدیمی که به تهران دعوت‌شد.

بزرگترین‌حسن جشنواره جهانی فیلم تهران این بود که تعدادی از آثار برتر سینمائی جهان را برای علاقمندان ایرانی‌به نمایش گذاشت و در این‌خصوص و در مقایسه با جشنواره های دیگر می‌توان گفت که جشنواره جهانی فیلم تهران حداقل‌ثمری‌برای‌دوستداران سینما داشت . اما دریغ بسیار ، تمامی فیلم‌هائی که در طول جشنوارهبدون سانسوربه نمایش درمی‌آمد وقتی روی اکران عمومی می‌آمد ، دیگر فیلم نبود ، زیرا سانسورچی ها هزار پاره‌اش کرده بودند .

این نیز گفتنی است در همان حال که تعدادی از آثار با ارزش سینمائی جهان در جشنواره جهانی فیلم تهران‌به نمایش‌درمی‌آمد بازار فیلم تهران انباشته‌بود از انواع فیلم‌های پنجل ابتالیائی و هنگ کنگی و مثل معروف «یک پامو دو هوا» را تداعی میکرد .

جشنواره جهانی فیلم تهران از سوی وزارت فرهنگ و هنر برگزار می شد و به گفته دبیر اجرائی جشنواره ، هزینه برگزاری آن هفت میلیون تومان‌بوده است که از این مقدار یک میلیون تومان هزینه چاپ بولتن ، آفیش‌ها و بلیط سینما می‌شد که در ضمن نقش معرفی جشنواره و تبلیغ در مورد آن را هم برعهده داشت .

مقدار زیادی از این‌پول صرف پرداخت هزینه های هتل‌هایی میشد که از میهمانان جشنواره پذیرایی میکردند و همچنین به مصرف خریدبلیط‌هواپیمایی ایران‌ایر جهت مسافرت میهمانان به‌ایران میرسد . امور خدمات این جشنواره از طرف وزارت فرهنگ و هنر تامین میگشت‌اما حقوق میهمانداران جشنواره که همه از ایران بودند ازمحل بودجه جشنواره تامین میشد ، در این جشنواره‌به خلاف جشن‌هنر به‌هنرمندان دستمزدی پرداخت نمیشدو آنها تنها در صورت‌پذیرش دعوت و شرکت فیلمشان‌در جشنواره و یا همکاری با جشنواره در زمینه های مختلف ، از جهت اقامت و هزینه رفت و برگشت میهمان‌این جشنواره‌بودند.

از محل بودجه‌جشنواره همچنین نشریه سینمایی جشنواره فیلم تهران تهیه میشد که در دسترس علاقه‌مندان قرار میگرفت . دراین میان یک‌میلیون‌تومان از مخارج ذکر شده‌ازطریق فروش بلیط‌فیلمها‌بازمیگشت که پس از کسر سهم‌سینماها و شهرداری مابقی آن به صندوق جشنواره واریز میشد تا در جشنواره های بعدی مورد استفاده قرار گیرد .

جشنواره فیلم های کودکان و نوجوانان

فستیوال بین‌المللی فیلم های کودکان و نوجوانان را میتوان با دوازده سال سابقه ، قدیمترین جشنواره ایران دانست .

این جشنواره رامیتوان از جهتی یک فستیوال استثنائی در ایران دانست چرا که نگاه‌آن‌دقیقا متوجه کودکان و نوجوانان است که معمولا کمتراز‌بزرگسالان موفق به دیدار آثارسینمایی خاص خودشان میشوند و بدین جهت همیشه مشتاقند تا با فیلمها رابطه برقرار سازند .

جشنواره فیلم های کودکان در طی دوازده سال‌فعالیتگام هائی در جهت برقراری ارتباط باکودکان‌و نوجوانان‌پرداشت دراین جشنواره غالبا آثاری عرضه شد که سازندگانش بیشترین هدفشان‌روراست‌بودن با کودک از طریق حرف زدن بازبان خودشان بود ، با این وجود بزرگترین مشکل این جشنواره را نیز درحول و

حوش همین امتیازی که رفت میتوان جویا شد و ان فیلم هایی بودکه در باره کودکان‌و باحضور آنها ساخته میشدامانه‌برای آنها و آنچنانکه آنها بفهمند و با آن ارتباط برقرار سازند. بااینحال میتوان اذعان داشت این مشکل که بویژه در مورد بعضی از ساخته های فیلمسازان ایرانی صدق میکرد دربرابر آثار درخشانی که از سینمای کشور های اروپای شرقی دراین جشنواره بنمایش درمی‌آمدند، رنگ میباخت و چندان بچشم نمی‌آمد.

آخرین خبر اینستکه سیزدهمین دوره این فستیوال که‌قرار بود طبق معمول هر سال درآبان ماه سال جاری برگزار گردد به گفته دبیر کل این جشنواره به سبب رویداد ناگوار زلزله شهر طبس برگزار نخواهد شد و اجرای آن به سال آینده موکول خواهد گشت‌و بودجه امسال جشنواره صرف بازسازی کتابخانه کودکان که براثر زمین لرزه ویران شده ، خواهد شد .یک مقام مسئول در کانون پرورش فکری کودکان و نوجوانان می‌گوید که فستیوال فیلم های کانون باهزینه‌ای معادل ۷۵۰ هزار تومان برگزار می‌شود ، اما جمع هزینه های کانون پرورش فکری کودکان و نوجوانان در سال‌از ۶۰۰هزار تومان تجاوز نمی‌کندو برنامه های کانون اغلب با کمک های اجرائی دستگاه هائی مثل وزارت آموزش و پرورش برگزار میگردد .

این اظهار نظریکسوی قضیه است و همیشه برای پی‌بردن به واقعیت هاکه البته درباره‌هزینه جشن ها و جشنواره ها ،باید بررسی‌های بیشتری انجام‌گیرد.

جشنواره فیلم ـ سازان منطقه آسیا

فستیوال فیلم آب ، یوویا جشنواره فیلمسازان جوان منطقه آسیا و اقیانوسیه در شهریور ماه سال ۱۳۵۲گشایش یافت و شهریورماه سال‌گذشته (۱۳۵۶) پنجمین‌دوره برگزاری خودرا پس از جشن هنر در شیراز بپایان رساند ، طول اجرای این جشنواره در حدود یکهفته بود غالبا با فاصله پیش از جشن هنرشیراز برگزار میشد ، درپی برگزار نشدن جشن هنر درس

نیازمندیهای اطلاعات

تلفنی آگهی می‌پذیرد

استخدام: ۳۰۳۷۰۲ ـ ۳۱۱۲۱۹ املاک و مستغلات: ۳۰ ـ ۳۱۱۲۲۹ خرید و فروش: ۳۲۸۲۵۷ ـ ۳۲۸۴۱۴ خدمات: ۳۱۲۴۱۳ ـ ۳۱۱۲۲۷

مبل و دکوراسیون

مبلمان خارجی
از اسکاندیناوی
خیابان‌پهلوی روبروی‌ورودی پارک شاهنشاهی‌کوچه شناسا شماره ۴۱ دفتر فروزان راد آ-۸۱۲

تالار جنرال‌مبل
عرضه کننده زیباترین مبلمان استیل و مدرن ایتالیائی وایرانی‌انتهای وزراء نبش خیابان ۲۷ تلفن: ۶۲۵۸۴۵ آ-۵۶۱ ۱

سوپرخواب
وارد کننده اطاق خواب و مبلمان مدرن ایتالیائی
تلفن: ۸۲۲۸۱۷
از شهرستان وتهران نماینده میپذیریم

سرویس خواب ایتالیائی
۱۹۷۵۰ تومان
انواع مبلمان‌از ایتالیا بقیمت تجارتی تلفن ۶۲۷۴۹۸ـ ۶۳۰۶۱۹

تعمیر مبل
تعویض رویه مبل فوری تلفن ۶۶۲۸۹۷

تعویض رویه مبل و هرگونه سفارشات مبلی قصر دشت کارگاه‌ذوالفقاری تلفن۹۵۱۷۲۳ آ-۱۷۱۹

تعویض رویه مبل فوری بم محل و رنگ کاری بدیعی‌متهم شود ۷۳۶۸۹۲ ازمونه

دو دستگاه تلویزیون رنگی خارجی فروشی ۶۳۱۸۷۰ ۱ـ۲ آ-۱۷۱۷

فروش‌لوازم منزل از قبیل‌اطاق خواب امریکائی میز و صندلی های استیل ، بار ، شمعدان ، ساعت طلزی ، بوفه کار ایتالیا، چراغهای کریستال اصل‌ولوازم دیگر منزل آدرس : خیابان میرعمادخیابان دوازدهم پلاک ۲۰ تلفن ۸۵۰۴۰۰ ۱ـ۲ آ-۱۴۵۸

فروش لوازم منزل بعلت مسافرت خیابان کورش کبیر- مقابل حسینیه ارشاد ـ خیابان خسرو ان‌کوچه رودبار شرقی پلاک ۱۵ آ-۱۵۸۱

فریدیو چهار ساعته گروندیک ۴۰۰۴ رادیو گرام ضبط ۶۰۸ـ پاکنترل از راه دورجدیداو ارد شد ۲۳۴۰۰۶ آ-۱۵۹۱

فروش لباسهای دست اول زنانه سایز ۳۸ تا ۴۶ آخرین مدل های زمستان امسال خیابان پهلوی نرسیده به‌چهار- راه پارک‌وی کوچه تورج پلاک ۲۱ طبقه سوم ۲۹۳۱۶۸

لباسهای خارجی زنانه دست دوم و کفش و کیف حراج میشود پارک وی نبش باقر خان جنب پلاک ۸۰ آ-۱۷۳۴

مبلمان و میز ناهار خوری ۱۲ نفره بوفه و ظروف چینی‌و غیره بعلت مسافرت بفروش میرسد آدرس تخت طاوس داخل روزولت بعد از پمپ بنزین روزولت خیابان زهره چراغ قرمز اول دست راست پلاک ۱۱ آ-۱۷۲۰

بعلت‌مسافرت اثاثیه لباس‌مردانه زنانه فروشی ۲۲۲۷۷۴

فروش لباسهای دوخت فرانسه برای شب وروز تلفن ۶۲۰۶۵۳ آ-۱۸۱۶

ارزان‌تر ازهمه‌جا
تولیدی پوشاک کارنیک انواع روپوش دبستان‌و دبیرستان و لباس کار دانشجویان هنرستانی‌و دانشگاهی و کارگاهی را آماده دارد.خیابان ناصر خسرو مقابل تلگرافخانه پاساژ احیا تلفن: ۳۱۲۲۲۰

خرید اثاثیه

گالری‌فرش
شایان ۶۶۱۰۶۹ و ۶۶۶۲۳۰ خریدار قالی‌و قالیچه‌کهنه ونوکاخ ۷۹

فرش‌ایران‌نوین
فرش های بقیمت‌رسیده شما را برای صادرات گرانتر از همه می خرد ۶۵۳۱۹۵

کلیه لوازم منزل شمارا خریداریم ۳۰۲۶۳۹

اتومبیل فروشی

پیکان
پیکان کار آخر ۵۶ تودوزی تمیز با پخش صوت مقطوع ۳۹ هزار تومان از ساعت ۸ صبح‌تا۶ بعد ازظهر۹ـ۳۲۸۳۴۸ آ-۱۷۰۷

پیکان دولوکس ۵۶ رنگ یشمی بفروش می رسد ۳۱۱۲۲۴

هیلمن ، رنو ، پیکان ، شورلت ، تویوتا وغیره با وام بانکی ۳۰ ماهه‌و وام آزاد تحویل فوری ۳۷۷۱۲۰

یکدستگاه پیکان و رنو ۳۶ موقع‌الاداه تمیز بعلت مسافرت بفروش میرسد ۲۹۱۹۵۳ آ-۱۹۷۰

پیکان صفر کیلو مترسبزروشن به قیمت ۵۰۵۰۰ تومان تلفن ۶۵۶۳۲۱ آ-۱۵۹۶

پیکان ۵۲ جوانان اسپرت‌عالی ۳۱۵۷۷۸ آ-۱۵۸۶

پیکان دولوکس صفر کیلومتر ماتیکی ۷۳۲۶۰۷ ۱ـ۲ آ-۱۸۸۲

پیکان دولوکس مدل ۵۴بسیار تمیز رنگ خاکستری بفروش میرسد تلفن ۷۸۴۱۸۵ ۱ـ۴ آ-۱۷۱۵

پیکان مدل ۵۰ فروشی بعد ازظهرها ۲۲۱۶۰۶

دو دستگاه تلویزیون رنگی خارجی فروشی ۶۳۱۸۷۰ ۱ـ۲ آ-۱۷۱۷

فروش‌لوازم منزل از قبیل‌اطاق خواب امریکائی میز و صندلی های استیل ، بار ، شمعدان ، ساعت طلزی ، بوفه کار ایتالیا، چراغهای کریستال اصل‌ولوازم دیگر منزل آدرس : خیابان میرعمادخیابان دوازدهم پلاک ۲۰ تلفن ۸۵۰۴۰۰ ۱ـ۲ آ-۱۴۵۸

فروش لوازم منزل بعلت مسافرت خیابان کورش کبیر- مقابل حسینیه ارشاد ـ خیابان خسرو ان‌کوچه رودبار شرقی پلاک ۱۵ آ-۱۵۸۱

فریدیو چهار ساعته گروندیک ۴۰۰۴ رادیو گرام ضبط ۶۰۸ـ پاکنترل از راه دورجدیداو ارد شد ۲۳۴۰۰۶ آ-۱۵۹۱

فروش لباسهای دست اول زنانه سایز ۳۸ تا ۴۶ آخرین مدل های زمستان امسال خیابان پهلوی نرسیده به‌چهار- راه پارک‌وی کوچه تورج پلاک ۲۱ طبقه سوم ۲۹۳۱۶۸

لباسهای خارجی زنانه دست دوم و کفش و کیف حراج میشود پارک وی نبش باقر خان جنب پلاک ۸۰ آ-۱۷۳۴

مبلمان و میز ناهار خوری ۱۲ نفره بوفه و ظروف چینی‌و غیره بعلت مسافرت بفروش میرسد آدرس تخت طاوس داخل روزولت بعد از پمپ بنزین روزولت خیابان زهره چراغ قرمز اول دست راست پلاک ۱۱ آ-۱۷۲۰

بعلت‌مسافرت اثاثیه لباس‌مردانه زنانه فروشی ۲۲۲۷۷۴

فروش لباسهای دوخت فرانسه برای شب وروز تلفن ۶۲۰۶۵۳ آ-۱۸۱۶

ارزان‌تر ازهمه‌جا
تولیدی پوشاک کارنیک انواع روپوش دبستان‌و دبیرستان و لباس کار دانشجویان هنرستانی‌و دانشگاهی و کارگاهی را آماده دارد.خیابان ناصر خسرو مقابل تلگرافخانه پاساژ احیا تلفن: ۳۱۲۲۲۰

خرید اثاثیه

گالری‌فرش
شایان ۶۶۱۰۶۹ و ۶۶۶۲۳۰ خریدار قالی‌و قالیچه‌کهنه ونوکاخ ۷۹

فرش‌ایران‌نوین
فرش های بقیمت‌رسیده شما را برای صادرات گرانتر از همه می خرد ۶۵۳۱۹۵

کلیه لوازم منزل شمارا خریداریم ۳۰۲۶۳۹

اتومبیل فروشی

پیکان
پیکان کار آخر ۵۶ تودوزی تمیز با پخش صوت مقطوع ۳۹ هزار تومان از ساعت ۸ صبح‌تا۶ بعد ازظهر۹ـ۳۲۸۳۴۸ آ-۱۷۰۷

پیکان دولوکس ۵۶ رنگ یشمی بفروش می رسد ۳۱۱۲۲۴

هیلمن ، رنو ، پیکان ، شورلت ، تویوتا وغیره با وام بانکی ۳۰ ماهه‌و وام آزاد تحویل فوری ۳۷۷۱۲۰

یکدستگاه پیکان و رنو ۳۶ موقع‌الاداه تمیز بعلت مسافرت بفروش میرسد ۲۹۱۹۵۳ آ-۱۹۷۰

پیکان صفر کیلو مترسبزروشن به قیمت ۵۰۵۰۰ تومان تلفن ۶۵۶۳۲۱ آ-۱۵۹۶

پیکان ۵۲ جوانان اسپرت‌عالی ۳۱۵۷۷۸ آ-۱۵۸۶

پیکان دولوکس صفر کیلومتر ماتیکی ۷۳۲۶۰۷ ۱ـ۲ آ-۱۸۸۲

پیکان دولوکس مدل ۵۴بسیار تمیز رنگ خاکستری بفروش میرسد تلفن ۷۸۴۱۸۵ ۱ـ۴ آ-۱۷۱۵

پیکان مدل ۵۰ فروشی بعد ازظهرها ۲۲۱۶۰۶

اگران دیسمان دوست ۱۵×۱۰ـ ام ۰ ۱۰ با گلهاک رنگی به فروش می‌رسد تلفن ۷۶۱۳۰۳

اتومبیل کرایه

تکنوترافیک تاکسی
سرویس شبانه روزی
۲۳۲۰۴۷ـ ۲۳۵۷۸۰

تاکسی سرویس
اتومبیل باراننده و بدون راننده‌تلفن ۲۹۴۸۰۶ـ۲۹۸۷۱۷ ۲۹۳۱۷۰

پنجامراننده با اتومبیل احتیاج شاهچراغ‌راه باستان عماتاکسی آ-۱۷۹۶

تهران توریست
اتوبوس ، مینی بوس مجهز جهت کارخانجات و مدارس تلفن: ۹۶۲۲۳۴

سوان تاکسی
ترایه‌انواع اتومبیل ۷۳۵۵۴۸ ۱ـ۱۰ آ-۱۵۸۱

بارکش شهری

توسن بار ۹۲۰۱۱۱
بیمه کالا از مبدا تا مقصد
بارکش شهروشهرستان

خرم‌بار
بارکش شهر و شهرستان حمل بار و اثاثیه منزل ۹۵۵۵۰۱ ۹۵۵۵۰۲

شوش‌بار
حمل‌بارواثاثیه‌منزل با بسته‌بندی درشهروشهرستان ۳۶۱۱۱۱ ۳۶۱۱۱۲ ۳۶۱۱۱۳ ۳۶۱۱۱۴

خوش‌بار
بارکش‌شهروشهرستان
با کارگران ورزیده
۹۵۶۰۰۱-۹۵۶۰۰۰
۹۶۰۰۹۶

جرثقیل کرایه

جرثقیل حاسب
۵۵۴۰۲۷-۵۵۴۰۲۶
۵۵۴۰۲۹-۵۵۴۰۲۸

ماشین آلات

انواع تانکرآب و گازوئیل باقیمت مناسب آماده تحویل ۷۹۳۱۹۰

سه دستگاه غلطک دو چرخ مخصوص اسفالت و زیر سازی ۹ تا ۴ عصر ۶۷ـ۹۶۵۰۶۶ و ۸۹۹۶۰۳

هرنوع ماشین آلات ساختمانی اجاره داده‌می شود تلفن ۷۹۰۴۰۶

تعمیر تلویزیون

تعمیر فوری شاوب لورنس گروندیک وآنتن ۹۲۰۹۳۳

تعمیرگاه مجاز ۴۵ شاوب لورنس رنگی سیما بسفید تمام وقت آنتن رنگی ۱۲۰ معمولی ۱۷۵ تومان ۷۶۴۸۹۹

تعمیرشاوب لورنس آر.سی.ای تمام وقت ۳۳۲۱۵۲

تلویزیون‌شمافوری‌در منزل تعمیر می‌شود ۲۷۴۷۷۰

۱۰ تا ۱۶ ریال در روز
شرکت مهندسی ام- بی-سی تلویزیون- شوفاژ ـ کولر شما را سالیانه بیمه و تعمیر و تضمین می‌نماید تلفن ۸۲۲۸۷۹ ـ ۸۲۸۱۰۲

تعمیرگاه تلویزیون‌ثابتی مجاز تلویزیونهای رنگی پارس گروندیک فیلیپس آریا سونی بلر بلموند ناسیونال تلفونکن ۸۴۳۵۹۳

تعمیر فوری شاوب ـ لورنس‌گروندیک‌وآنتن ۹۲۰۹۳۳

تزئینات و دکوراسیون

نقدواقساط
با یک تلفن منزل و محل کار خود را تزئین نمائید
۳۱۴۸۳۹

شرکت رادیکو
فروش و نصب فوری کاغذ دیواری موکت ، کفپوش، پرسیانا و نقاشی ساختمان با قیمت تجارتی
تلفن ۳۷۴۳۳۱

کاغذ دیواری با نصب۷تومان ۶۶۰۷۷۷

کفپوش بانصب ۴۰ تومان ۶۶۰۷۷۷

دکور المپیك
سریع ارزان کاغذ دیواری موکت کفپوش نقاشی وغیره ۹۲۹۷۸۵

ایران کامو
کاغذ دیواری ـ موکت کرکره ـ کفپوش وسایر خدمات تزئینی . ۸۴۸۲۰۷

نقاشی‌ساختمان
کاغذ دیواری و ـموکت
تلفن: ۳۱۷۴۱۵

پارکت
نصب تعمیر و پولیش ۲۳۶۸۵۳ و ۲۳۱۱۵۵ـ ۲۳۴۷۹۵ و ۲۳۴۱۳۸
شرکت پارتل
نصب انواع موکت کاغذ دیواری نقاشی و کلیه امور تزئینات ۷۶۹۸۰۴

پرسیانا با نصب ۶۰ تومان ۶۶۰۷۷۷ ۱ـ۲۰ آ-۱۸۱۸

نقاشی همه نوع فوری ۶۶۰۷۷۷ ۱ـ۲۰ آ-۱۸۱۶

موکت با نصب ۲۰ تومان ۶۶۰۷۷۷

مرکز پخش موکت‌الفا ۸۹۲۳۰۸

تزئین فوری کاغذدیواری پرده‌کرکره کفپوش ، سقف پوش موکت و پرسیانا ۵۵۲۹۶۸

چراغ
پارك ، ویلا و چمن‌رسید ۸۹۷۹۲۳

پرده کرکره لوردراپه موکت‌ودربکشوئی ۳۵۲۹۶۹ ۱ـ۲۰ آ-۱۷۰۰

برای ساختمان شما

شرکت تکنوگام
فروشنده‌کلیه لوازم ساختمانی ۸۲۷۶۸۳

مقاطعه‌کاری
نقشه‌کشی نوسازی تعمیرات و نماسازی ساختمان با کلیه مصالح
۷۵۳۳۹۰
اکوستیك تلفن۷۶۱۲۸۰

آردواز تلفن ۷۶۱۲۸۰

روپلاك سنك نصب فوری ۶۶۸۶۷۹

رابیتز تلفن ۷۶۱۲۸۱

فروش و نصب انواع سقف های کاذب‌درسطح کشور ۷۶۱۲۸۰

نقاشی مدرن ساختمان ۸۴۸۰۹۹

قیروگونی و اسفالت باتضمین ۷۳۸۴۵۵ـ ۷۳۰۱۰۸

ایزولاسیون‌پشت‌بام با **ایزوگام** انواع بتم شبه تحویل فوری شرکت‌پامیاد۶۲۸۰۶۲و۶۲۶۰۱۴ شعبه مشهد تلفن۴۹۸۷۶

سمپاشی شهریور
منازل باعات تارحاجات ۷۳۸۲۲۲

ایرانیت تکنوکام ۸۳۱۱۳۶

انواع تعمیرات برقی و سیم‌کشی اف . اف آبگرمکن ، شوفاژ ۷۶۷۴۷۳ـ۷۵۲۶۶۶

انجام هرگونه خدمات برقی با تضمین فوری ۷۶۲۵۰۴

کاشی ایتالیائی ۸۳۱۱۳۶

آردواز تلفن ۸۲۷۶۸۳

سیمان و اهن الات ۸۳۱۱۳۶

درب پیش‌ساخته ۸۲۷۶۸۳

سیمان قیروگونی فروشنده و مجری کلی تهران‌شهرستان ۷۶۰۷۰۰ و ۷۵۰۳۰۰

انبار-ساختمان‌و محوطه وبتون ریزی بهر اندازه در هر استان بفوریت انجام میشود . ۸۹۸۴۷۱ ـ۸۹۳۵۳۹

نصب اف‌اف۳۳۰۲۲۰

داربست فلزی فردوس نصب فوری ۷۳۴۲۱۸

سقف‌حیاط خلوت سایبان اتومبیل ۸۴۴۴۷۰

تولیدکننده بهترین‌درب و پنجره و توری وسا- سازی‌الومینیوم‌ومصالح ساختمانی از هر قبیل ۹۳۸۴۵۳

سیمانکاری- نماسازی رولپلاک سنگ ۶۶۸۶۷۹ آ-۱۸۱۹

انواع موزائیك باقیمت مناسب آماده تحویل ۷۹۳۱۹۰

نقاشی ، آسفالت و رولپلاك ـ نصب سنك ۸۴۱۵۹۷

فروش‌و نصب داربست ۸۵۶۲۵۴

نوسازی و تعمیرات ساختمان شرکت ارتاج ۶۶۵۲۷۰

اسفالت پشت‌بام وکوچه وفیرگونی فوری ۹۶۲۲۵۳

بام خودرا ایزوسیل کنید
۸ سال تجربه شرکت ایران .اس.آ.ام بام ـ ایزوسیل شده شما را تا ۲۰ سال‌تضمین‌میکند ۳۱۱۱۸۱ و ۳۱۱۱۸۴ آ-۱۷۲۲

داربست پلیت ۷۳۶۰۱۹ نصب‌فوری‌داربست‌فلزی

آسفالت و نقاشی ۶۳۳۱۹۴

نقاشی ساختمان مدرن فوری تلفن ۷۳۲۱۵۹

اسفالت و قیرگونی فوری کوچه خیابان تلفن ۸۳۹۹۳۰

اتومبیل کرایه

تاکسی سرویس
اتومبیل باراننده و بدون راننده‌تلفن ۲۹۴۸۰۶ـ۲۹۸۷۱۷ ۲۹۳۱۷۰

پنجامراننده با اتومبیل احتیاج شاهچراغ‌راه باستان عماتاکسی آ-۱۷۹۶

تهران توریست
اتوبوس ، مینی بوس مجهز جهت کارخانجات و مدارس تلفن: ۹۶۲۲۳۴

سوان تاکسی
ترایه‌انواع اتومبیل ۷۳۵۵۴۸ ۱ـ۱۰ آ-۱۵۸۱

بارکش شهری

توسن بار ۹۲۰۱۱۱
بیمه کالا از مبدا تا مقصد
بارکش شهروشهرستان

خرم‌بار
بارکش شهر و شهرستان حمل بار و اثاثیه منزل ۹۵۵۵۰۱ ۹۵۵۵۰۲

شوش‌بار
حمل‌بارواثاثیه‌منزل با بسته‌بندی درشهروشهرستان ۳۶۱۱۱۱ ۳۶۱۱۱۲ ۳۶۱۱۱۳ ۳۶۱۱۱۴

خوش‌بار
بارکش‌شهروشهرستان
با کارگران ورزیده
۹۵۶۰۰۱-۹۵۶۰۰۰
۹۶۰۰۹۶

جرثقیل کرایه

جرثقیل حاسب
۵۵۴۰۲۷-۵۵۴۰۲۶
۵۵۴۰۲۹-۵۵۴۰۲۸

ماشین آلات

انواع تانکرآب و گازوئیل باقیمت مناسب آماده تحویل ۷۹۳۱۹۰

سه دستگاه غلطک دو چرخ مخصوص اسفالت و زیر سازی ۹ تا ۴ عصر ۶۷ـ۹۶۵۰۶۶ و ۸۹۹۶۰۳

هرنوع ماشین آلات ساختمانی اجاره داده‌می شود تلفن ۷۹۰۴۰۶

تعمیر تلویزیون

تعمیر فوری شاوب لورنس گروندیک وآنتن ۹۲۰۹۳۳

تعمیرگاه مجاز ۴۵ شاوب لورنس رنگی سیما بسفید تمام وقت آنتن رنگی ۱۲۰ معمولی ۱۷۵ تومان ۷۶۴۸۹۹

تعمیرشاوب لورنس آر.سی.ای تمام وقت ۳۳۲۱۵۲

پیکان هیلمن و رنو با وام بانکی ۷۵۴۱۵۴

داتسون
نقدواقساط ۹۵۸۸۶۵

تویوتا
کارینا ـ کروناوانت
تحویل فوری‌نقدواقساط
۳۱۴۵۷۱ـ ۳۰۲۸۱۸

لانسر
اتومبیل استثنائی ۱۹۷۸
زیبا . محکم . سریع
نقد و اقساط با بهره بانکی
نماینده فروش در ایران
شرکت پلام
کورش کبیر نبش شهناز ●
۷۵۳۹۵۸و۷۵۰۸۴۰

رنو پیکان‌هیلمن بیوک‌شورولت ایران و تویوتا جیپ نیسان‌با اقساط ۳۰ ماهه وام آزاد ۶۶۵۶۷۶ و ۶۴۱۶۴۲

پیکان هیلمن رنو باوام بانکی۳۰ ماهه۷۵۰۸۱۶

تحویل فوری پیکان‌ـهیلمن ـ رنو سوبارو ـ لانسر ـ گالانت‌ـتویوتا ـ باوام بانکی طویل‌المدت ۶۴۷۸۴۸ـ ۶۶۸۳۹۸ـ ۶۶۰۴۳۰

انواع پیکان صفر کیلو متر نقد و اقساط‌فروشی ۹۲۴۱۱۴

پیکان رنوتویوتا اقساط ۹۳۲۰۲۲و۹۲۳۶۳۰

مزدا
سواری ـ وانت نقد و اقساط خیابان ملت ساختمان شماره ۹ نمایندگی کورش. ۳۰۴۹۳۰

هولکس واگن گلف پاسات آلودی وانت تحویل فوری نقد و اقساط ۹۳۷۱۴۸

هولکس های استیشن ۱ و ۲ کابین دبیری تلفن ۷۹۶۸۷۲ ۷۳۳۰۳۳

بی‌ام‌و۵۱۸
صفرکیلومترنقدواقساط
تحویل فوری کمپانی ۶۶۵۰۱۷۶ـ۶۴۱۶۴۲

فروشنده اتومبیلهای گلف، پاسات، رنو، با وام بانکی آونجر تویوتا و پیکان نقد و اقساط
کریمخان زندبازرگانی
سورتمه تلفن ۸۳۳۰۳۱ـ۳۳

داتسون
سواری ، وانت و سواری سی متری نارمک ۷۹۱۶۱۲ ـ ۷۹۳۰۳۸

رنو ـ تویوتا شورلت ـ بیوك فیات گلف و پاسات
نقد و اقساط
۸۹۹۹۸۶ و ۸۹۴۸۷۸

بورس اتومبیل عبدی
تاکسی شخصی نقد و اقساط نارمك ۴۶ متری شرقی تلفن ۷۹۳۴۳۵

برای اتومبیل شما

مهندسین خارجی شرکت ایرانیان ناشنال ـ سرویس اتومبیل‌شما را درمحل تعمیروتحویل می‌دهند ۶۴۷۷۹۶

اگر **مرسدس‌بنز** خود را دوست دارید؟ لطفا با تلفن ۳۹۱۱۱۷ تماس بگیرید

اندوزمبیل
الدوزمبیل کاتلاس ۷۶ فول اتوماتیک سفید بفروش می رسد تلفن ۸۴۶۸۷۳ آ-۱۹۰۳

آریا
آریا۵۰باکولر فروشی۲۳۵۳۹۳ آ-۱۸۲۰

بنز
بنز اس ۲۸۰ مدل ۷۸ سبز متالیک کولردار ، قفل مرکزی، رادیو استریو بیکر، آنتن اتوماتیک‌صفر کیلو متر گیرک شده نمره نشده فروشی تلفن ۶۸۳۷۵۹ آ-۱۵۸۵

بنز ۲۰۰ مدل ۷۳ در موقعیت عالی ۹۷۷۶۴۸

بنز ۲۳۰ اس ال ۶۶ موتور تازه تعمیر ۱۱۵ هزار تومان (۵۸) ۳۷۶۶۹۸ ۱ـ۲ آ-۷۴۴۹

بنز ۴۵۰ اس‌ـ ای مدل ۷۸ فول‌ـ اتوماتیک‌رنك طلائی ۸۰۰ کیلو متر کارکرده به‌علت‌مسافرت به فروش میرسد. تلفن ۳ الی ۳۷۵۱۴۱

بیوك
بیوك ایران بی۳ فول مدل۵۷ کارکرد۱۰۰۰۰کیلومتر فروشی ۵۴۴۲۵۳ آ-۱۵۸۹

اکازیون
اتومبیل بیوك ۴ بی مدل ۷۸ نو فروشی ۳۱۹۲۲۷ و ۳۱۸۲۸۳ آ۱۸۳۷

فورد
هوردتانوس مدل ۷۹ الطلایی متالیک ترانزیت تلفن۳۵۱۸۴۳ آ-۱۸۰۸

سوبارو
سوبارو ۷۷ کاملا سالم کار کرد ۱۰۰۰۰ کیلو متر ۴۵ هزار تومان ۷۸۴۸۶۲ آ-۱۹۶۰

اتومبیل لادا مدل ۷۸ بعلت مسافرت بفروش میرسد قیمت ۴۶۰۰۰ تومان تلفن ۷۳۱۸۱۷ ۱ـ۲ آ-۷۳۹۷

فروش اتوبوس و مینی‌بوس

تعدادی اتوبوس و مینی‌بوس مستعمل بفروش می رسد . طالبین‌به‌کارخانه لندرور واقع در جاده کرج کیلو متر ۲۷ مراجعه نمایند. ۱ـ۲ آ-۷۴۹۱

رنجرور
رنجرور رسفید مدل ۷۷ با کولر وپخش صوت بفروش میرسد ۲۷۱۹۷۹ آ-۱۸۱۷

داتسون
داتسون‌کوپه مدل ۷۴ فروشی ۸۲۳۱۶۹ آ-۱۸۲۴

جیپ
جیپ‌جنگی‌فروشی‌تلفن۷۳۰۴۱۷ آ-۱۸۲۷

اکازیون
رنجرور مدل ۷۸ بدون نمره‌و گمرک رنگ طلایی فروشی ۶۳۱۴۹۸ آ-۱۵۹۰

خرید اتومبیل

انواع اتومبیل از دم قسط خریداریم تلفن ۶۵۱۹۲۰ آ-۱۸۳۷

اتومبیر شما رادر مقابل‌رهن سند نقد واقساط خریداریم ۸۹۹۹۸۶ و ۸۹۴۸۷۸

کامارو ۷۱و ۷۲ از دم قسط ماهی ۴۰۰۰ تومان خریداریم ۷۶۶۴۸۰

فروشگاههای اتومبیل

پیکان دولوکس
با ۲۶ هزار تومان
تویوتا با ۳۸هزار تومان
هیلمن و رنو
با ۱۵ هزار تومان
پیکان کار و جوانان
با ۲۲ هزار تومان
پیش‌قسط‌مابقی۳۰ماهه
با وام بانکی
تلفن: ۸۵۵۱۷۷

همنوع اتومبیل تحویل‌فوری ۲۴ ساعته با اقساط دلخواه وبا وام آزاد و باوام بانکی، ۳۰ ماهه بلوار الیزابت خیابان هما شماره ۷ شرکت کمان آ-۱۷۳۳

رنو ـ هیلمن وپیکان جوانان
آماده تحویل وام‌بانکی و آزاد تلفن ۲۳۴۱۳۸ ـ ۲۳۶۸۵۳

فولکس
گلف- پاسات کمپینگ-استیشن دور بسته یک کابین دوکابین نقد و اقساط ۷۹۰۵۰۸ و ۷۹۲۳۸۸

فولکس پاسات‌مدل ۷۷ بسیار تمیز ۷۵ هزارتومان۸۴۱۵۶۶ آ-۱۸۶۳

فولکس ۷۱ـ ۱۳۰۲ قیمت ۳۵ هزار تومان تلفن۳۴۵۹۸۴ آ-۵۲۵۲

۱- فولکس پاسات ۷۸ ال‌اس سبز ترانزیت
۲- بی‌ام‌و ۷۷ شکلاتی
۳- موتوریاماها ۳۶۰و مقداری البسه خارجی بفروش می رسدتختطاوس پارساختشودی پلاک ۴۶ر۱ تلفن۸۵۱۵۱۱

شورولت

شورولت۲۸۰۰ مدل۵۴ باکولر وفرمان هیدرولیک دروضعیت خوب تلفن ۸۵۹۰۴۵ داخلی ۲۶۶ـ۶۵۹۱۱۴ آ-۱۸۶۴

شورولت مونت کارلو مدل ۱۹۷۵ کاملاتودنده اتوماتیک باکولروراديو و ضبط صوت یا معافیت از پرداخت حقوق گمرکی بفروش می رسد تلفن ۶۵۶۳۱۱و ۶۵۶۷۱۲ از۹صبح تا۱ر بعدازظهر ۱ـ۳ آ-۱۹۶۴

شورولت رویال اتوماتیک‌آبی رنگ مدل ۳۵ بسیار تمیزتلفن ۶۵۵۷۰۳ از ساعت ۸تا۱۴ آ-۱۸۹۲

شورلت۷۰سوبارو ۷۷تویوتای ۷۶ ومکوان ۷۳ پیکان ۵۶ فروشی ۶۵۱۹۲۰ آ-۱۷۳۲

شورلت وگا امریکائی ۷۲ چهار سیلندر با کولر و رادیو پخش ۶۸۶۰۸۱ داخلی ۳۲۰ خیاط

شورلت ایران ۲۵۰۰ مدل ۵۴ در شرایط‌عالی ۹۲۶۵۶۹

بی‌ام‌و

بی‌ام‌و ۳۲۰ـ ۱۹۷۷ متالیک انکوری‌سفارش‌امریکا برصباکن چراغ رادیو و پخش صوت اتوماتیکو کولر و سایه پشت شیشه رینگ اسپرت کارکرد ۲۶۰۰۰ کیلو متر بفروش‌می رسدتلفن ۲۱۱۲۰۷ـ۲۳۷۷۴۱ ازساعت۸ الی ۴بعدازظهر

بی‌ام‌و ۵۱۸مدل ۷۸صفر کیلومتر نقد و اقساط رز و ۷۹ تحویل روز تلفن ۲۶ـ۶۳۱۰۲۵

بی‌ام‌و۵۱۸مدل ۷۷ رنگ‌شرابی بفروش میرسد تلفن۸۴۸۳۹۹ آ-۱۹۷۸

بی‌ام‌و ۳۲۰مدل ۷۷رنك دودی متالیك سفارش امریکاشیشه رنگی‌رادیو پخش شیشه های عقب بازشو با وسایل‌اضافی ۲۲۵۱۷۳

بی‌ام‌و ۵۱۸ مدل ۷۸ انگوری با لوازم و بیمه کامل و مبلمان منزل به فروش میرسد تلفن ۲۴۷۲۹۰ و ۲۴۵۰۲۶

بی‌ام‌و ۳۲۰ مدل ۷۸ سفارش آمریکادانشجوئی رنگ‌قهوه‌ای متالیک تلفن ۳۰۲۷۰۲ ۱ـ۱

بی‌ام‌و مدل ۷۷ نخودی رنگ بفروش میرسد تلفن۶۳۴۷۲۳ ۱ـ۲ آ-۱۷۱۷

فیات

فیات ۱۳۱ سوپر دو لوکس مدل ۷۸ بدون گمرک و بیمه فرمان تلسکوپی شیشه رنگی تودوزی مخمل ۹۷۵۲۷۰ آ-۱۸۳۵

فیات ۱۲۵تی‌مدل ۷۷ ۳۷۰۰۰ تومان۸۳۴۷۷۱

فیات ۱۲۴ اسپرت ۱۸۰۰ مدل ۷۳ مغز پسته‌ای بسیار تمیز مقطوع ۳۰ هزار تومان ۲۲۲۰۶۳ از ۹ صبح الی ۷ بعد ازظهر آ-۱۹۲۷

فیات ۱۲۵ سفید مدل ۷۶ تمیز باراديوپخش فروشی از ۱تاه بعدازظهر ۶۳۶۴۶۵ ۱ـ۲ آ-۱۷۳۳

پژو

پژو ال ۵۰۴ـ۷۸سبز انگوری متالیک ترانزیت تلفن۲۷۹۲۶۹ آ-۱۸۹۱

پژو ۵۰۴ مدل ۷۱ خیلی‌تمیز بیواسطه فروشی ۷۵۴۷۶۳ آ-۱۷۳۱

پژو مدل ۷۹ گیربکسی تلفن ۸۵۰۲۴۵ آ-۱۸۳۳

پژو۵۰۴ کوپه‌اتزکتوری در وضعیت بسیار خوب بفروش‌میرسد۳۷۴۴۲۳

آلفتا ۱۸۰۰ مدل ۷۵ رنك بژ فروشی تلفن ۳۰۳۷۰۲

خشکشوئی موکت

۴۰ تومان بیالا نظافت کلی شبانه روزی ۷۵۰۲۱۷ ۱ـ۹ آ-۱۷۰۴

قالیشوئی رفوگری شمسائی ۳۹۳۴۶۴ ۱ـ۲۰ آ-۱۸۳۰

لوله کشی گاز

لوله‌کشی گاز باتائید
شرکت هنگ گاز
۲۳۶۸۵۳ـ۲۳۴۱۳۸

لوله‌کشی گاز باتائید شوفاژ ـ تهویه برق شرکت جتیسکو ۲۲۷۸۷۸

لوله‌کشی گاز با تائید ۹۲۹۸۲۸

شرکت مهندسی سیفتی گاز
لوله‌کشی گاز باتائید شرکت ملی گاز
تلفن ۸۵۳۴۷۶

تعمیر و سرویس شوفاژ

شوفاژ
تهویه مطبوع
نقدواقساط حتی بدون‌پیش‌پرداخت وتخریب‌وبنائی نگهدای‌سالیانه فروش‌انواع‌لوازم تاسیسات‌حرارت مرکزی‌وتهویه‌مطبوع بصورت‌نقدواقساط
شرکت ایران‌واگا
۸۳۹۷۰۷
۸۲۶۶۶۴

شرکت تاسیساتی
بی‌بی‌یان
سرویس و گارانتی
شوفاژ
۲۰۰ تومان با ۲۰ سال تجربه بدون تعطیلی ۷۹۷۱۲۹

تاسیسات افروز نصبو نگهداری شوفاژ ۹۴۰۲۶۸

نصب سرویس‌نگهداری شوفاژ
شمیرانات ۲۶۲۶۹۸

نصب و تعمیر شوفاژ ۷۶۱۴۴۹ رحمانی

نصب تعمیر و نگهداری شوفاژ، تعمیرات‌لوله‌کشی وساختمانی شرکت هامدشورتلفن ۹۲۱۰۰۹

شوفاژ
باقساط ۲۴ ماهه
شرکت مهندسی وایس هایت
تلفن ۸۵۳۷۴۵

شوفاژ ـ تهویه مطبوع برق- آبرسانی تاپ فن تلفن ۶۲۳۲۱۱

نصب و لوله‌کشی‌شوفاژ تهویه ـ آبرسانی ـگاز شرکت تاوسا ۲۳۰۸۰۷

نصب و راه‌اندازی موتورخانه شوفاژ ، تهویه ـ نگهداری و سرویس شبانه روزی تلفن : ۸۹۱۷۴۸ ـ ۸۹۴۱۵۱

آسفالت فوری

قیرگونی،محوطه‌سازی ساحل ۹۸۰۵۳۸

داربست فلزی عین آبادی تلفن ۲۶۵۳۲۱

شستشوی مبل و فرش

خشکشویی مبلمان و موکت ۸۲۷۲۹۸

دوراکلین‌سرویس آمریکا
خشکشوئی‌مبلمان ، موکت ، فرش و شستشو آتومبیل داخل و خارج با آخرین تکنیک متداول در آمریکا
گرمخانه بفشار تر
۸۴۵۶۸۳
۸۴۸۳۹۵-۸۴۸۳۹

نیازمندیهای اطلاعات تلفنی آگهی می‌پذیرد

استخدام: ۳۰۳۷۰۲ ـ ۳۱۱۲۱۹ | املاک و مستغلات: ۳۰ ـ ۳۱۱۲۲۹ | خرید و فروش: ۳۲۸۲۵۷ ـ ۳۲۸۴۱۴ | خدمات: ۳۱۲۴۱۳ ـ ۳۱۱۲۲۷

مؤسسه شهرام
نصب و تعمیر و راه اندازی ونگهداری سالیانه شوفاژ شبانه‌روزی ۲۹۳۱۷۰ـ۲۹۴۸۰۶ ـ ۲۹۸۷۱۹ ـ ۲۹۸۷۱۷
۱ـ۱۰ آ ـ۱۸۰۴

تعمیر شوفاژ تعمیرداری
۲۴۲۰۰۸

سرویس شوفاژ و لوازم یدکی آن فوری ۶۵۹۱۴۹
۱ـ۲ آ ۱۷۲۴

سرویس و جوشکاری آبگرمکن لوله کشی ساختمان سرویس و گارانتی شوفاژ بسیار ارزان
۸۹۴۳۶۴
آ ـ۱۸۲۸

تصب و سرویس شوفاژ
۸۵۳۹۵۹
۱ـ۱۵۱ آ ـ۱۸۸۶

تعمیر بخاری و آبگرمکن

سرویس آبگرمکن و کولر
۷۶۳۷۸۶ـ۵

سرویس آبگرمکن و کولر فوری ۷۶۷۲۹۵

تعمیر و سرویس کولر

نصب و سرویس کولر
۷۶۳۴۷۲

سازمان شهاب
تعمیر و سرویس انواع لباسشوئی وظرفشوئی
۵۶۰۸۶۳، ۲۴ ساعته

راهنمای سرویس آریا
در سراسر کشور
۹۶۲۰۴۵
از ساعت ۷ صبح تا ۱۰ بعدازظهر

تعمیر یخچال

تعمیر یخچال فریزر
سیدحسین ۲۴۲۴۳۸

تعمیر یخچال فریزر اجاق گاز تلفن ۲۴۷۳۵۸

در محل با تضمین معتبر یخچال فریزر ۶۳۲۲۲۸

لوله بازکنی
تشخیص ترکیدگی و نصب دستگاه الکترونیکی و لوله بازکنی فوری و بنائی با مصالح بدون تعطیلی
تلفن ۳۴۱۵۹۲

لوله بازکنی فوری ۹۲۰۱۷۵
۶۵۹۰۴۷

لوله بازکنی ۸۵۳۹۵۹

تشخیص ترکیدگی
لوله با دستگاه الکترونیکی و لوله بازکنی و لوله کشی و ترمیم ۹۲۰۱۷۵ و ۶۵۹۰۴۷

لوله بازکنی
تخلیه چاه ۳۷۰۸۵۳
لوله بازکنی ۷۶۱۶۰۱

لوله بازکنی فوری و لوله کشی ۱۰ تومان تلفن ۳۰۵۴۸۳

تشخیص ترکیدگی لوله با دستگاه الکترونیک لوله بازکنی فوری ۹۵۰۷۴۲

لوله بازکنی شبانه روزی ارزان ۶۳۶۳۷۹

لوله بازکنی تشخیص ترکیدگی
شمیرانات ۲۶۲۶۹۸

لوله بازکنی و ترکیدگی شمیران تلفن ۲۶۳۵۴۶

لوله بازکنی فوری
۷۶۳۴۷۲

مؤسسه شهرام
تشخیص ترکیدگی با دستگاه الکترونیکی ، ترمیم و بنائی تعمیر لوله‌کشی و لوله بازکنی، موری

۲۳۵۵۳۴

تخلیه چاه
تخلیه چاه تهران و شهرستان متری ۳۰ تومان ۹۶۹۵۱۳
آ ـ۱۷۳۵

تخلیه چاه تهران و شهرستان شرکت مژگان تلفن ۹۵۷۲۷۱ کار های دولتی متری ۱۰ تومان.

تخلیه وحفر
هرنوع چاه و لوله بازکنی فوری و تعمیر ولجن کشی و لایروبی چاه بادستگاه موتور و ۲۰٪ تخفیف از تمام شرکتها
ایران تخلیه :

۹۳۵۲۸۶
۹۶۹۴۷۴

تخلیه چاه فوری
۷۶۲۰۱۰

امداد سرویس مرکز تخلیه چاه در ایران
هر نوع چاه با هر غلظت و بهر مقدار بطور شبانه روزی با موتور اختصاصی و برق سه فاز شفعی.
۹۳۱۴۱۴
۹۲۲۰۵۸
۹۲۱۶۹۷

تخلیه چاه
و لوله بازکنی فوری
۸۳۴۹۶۹

تخلیه چاه ارزان
۶۵۹۰۴۷

تخلیه چاه ولوله بازکنی
۷۶۶۷۳۳

تخلیه چاه فوری
۹۲۰۱۷۵

تخلیه چاه
لوله بازکنی ۵۶۶۹۸۷

شرکت دهقان
تخلیه چاه و لوله بازکنی و انباری تلفن ۳۴۰۸۱۶

آگهیهای گوناگون

متخصص ماساژ سوئدی در خانه شما نیک پی
۲۷۵۵۷۲

دارالترجمه رسمی
پروند ۸۳۳۲۱۹

ترخیص کالا از کلیه گمرکات کشور شرکت آریاوست
۸۹۲۶۴۸
۱ـ۱۰

یک سگ سفید و قهوه‌ای از نژاد شیتزو ۷ ماهه بفروش میرسد ساعت ۲ تا ۱۰ شب
۲۹۳۵۸۵
آ ـ۱۷۰۱

گمشده

شناسنامه و گواهی نامه و پایان خدمت اینجانب تقی زمانی روز یکشنبه دوم مهر گمشده از یابنده خواهشمند است به تلفن ۹۵۷۷۹۱ لبنیاتی درخشان اطلاع دهد

گواهی‌نامه رانندگی و پایان خدمت بنام اکبر قربانی یامچی مفقود گردیده از یابنده تقاضا دارد با تلفن ۸۵۶۵۰۵ تماس بگیرد

دسته چک از شماره ۶۳۴۷۳۵ تا ۶۳۴۷۴۰ بانک صادرات شعبه اشرف پهلوی از حساب جاری ۴۰۷ اینجانب در تاریخ ۵۷/۷/۵ مفقود و از درجه اعتبار ساقط است
ولی‌اله رحیمی
آ ـ۷۴۵۱

گواهینامه رانندگی پایه یکم بنام محمد رضا محمد امینی مفقود گردیده از یابنده تقاضا میشود باتلفن ۳۵۳۲۱۹ تماس بگیرند.
آ ـ۱۸۳۶

چک شماره ۱۳۴۸۵۱ جاری ۱۵۴۸ به مبلغ هفده هزار تومان بانک بازرگانی کشتارگاه چهار فقره چک بدون تاریخ به شماره های ۱۳۰۹۲۱ به مبلغ صد هزار ۱۳۰۹۲۲ صد هزار تومان و ۱۳۰۹۲۳ پنجاه هزار تومان و ۱۳۰۹۲۵ـ ده هزار تومان باتاریخ ۲۶ر۸ر و چک شماره ۷۴۳۶۵۲ بانک صادرات سه‌هزار تومان و چندین چک دیگر مفقود گردیده ازدرجه اعتبار ساقط می‌با شد
محمود حیدری طرقی
آ ـ۷۴۸۳

سفته‌های مشروحه زیرین
۱ـ سفته خزانه‌داری کل شماره ۰۰۷۳۱۲ بمبلغ ۲۵۰۰۰۰۰ ریال
۲ـ سفته خزانه‌داری کل شماره ۳۱۱۰۶۴ بمبلغ ۱۰۰۰۰۰۰ ریال
۳ـ سفته خزانه‌داری کل شماره ۳۱۱۰۶۵ بمبلغ ۱۰۰۰۰۰۰ ریال
۴ـ ده برگ سفته خزانه‌داری کل شماره های از ۳۸۲۹۹۱ تا ۳۸۳۰۰۰ هریک مبلغ ۱۰۰۰۰۰۰ ریال جمعا بمبلغ ۱۰۰۰۰۰۰ ریال
۵ـ ۱۳ برگ سفته خزانه‌داری کل شماره های ۴۳۲۱۶۴ تا ۴۳۲۱۶۷ هر یک بمبلغ ۱۰۰۰۰۰۰ ریال جمعا بمبلغ ۱۳۰۰۰۰۰۰ برای تضمین صدور ضمانت نامه بمتعهده مهندس ناصر عرفان و مهندس نادر مهاجر بدون تاریخ سر رسید طی نامه شماره ۲۱ر۵۰۰ به مورخه ۳ر۲ر۳۶ بمبانک تهران شعبه سنائی ارسال گردیده بانک مذکور طی شماره ۱۹۴۵ و ۲۰ مورخه ۲۱ر۷ر۵۷ اعلام داشته اثری دال بردریافت نامه مذکور وسفته ها در بانک نمی باشد اینک بدینوسیله به اطلاع عموم میرساند سفته های فوق از درجه اعتبار ساقط است شرکت سهامی خاص متا
آ ـ۱۸۹۲

یک دفتر حاوی گواهینامه رانندگی کارت شناسائی و کارت بیمه ژیان به نام محمد رضا کامیابی مفقود گردیده ازیابنده خواهشمنداست باتلفن ۷۵۹۰۰۲ یا ۶۵۸۱۴۳ تماس بگیرد
آ ـ۱۷۵۳

مفقود شده
تعداد سه دسته چک که ۲ دسته آن از بانک ایرانشهر شعبه قصرالدشت جاری ۶۸ کدمهر کارخانه آجر سهیل ممهور بوده از شماره ۴۳۰۰۵ تاشماره ۴۳۰۵۰ و از شماره ۶۰۲۵۷۴ الی ۶۰۲۶۰۰ ویک دسته چک بانک عمران شعبه رودکی از جاری ۲۱۱۷۸ از شماره ۸۰۳۸۴ الی ۸۰۴۰۰ متعلق باین جانب علی بنکدار درحوالی انتهای شاه اسکندری مفقودشده که به اداره آگاهی نیزاطلاع‌داده شده و از درجه اعتبار ساقط است
علی بنکدار
آ ـ۷۴۸۱

کارت بازرگانی شماره ۳۹۴۰۸ بنام اسمعیل مهرپورمفقودشده بشماره ۳۱۶۴۰۸ مراجعه شود
آ ـ۶۹۶۹

آپارتمان فروشی

فروش و خرید آپارتمان ۱ الی ۳ اطاق خوابه در قیطریه و شمیران
۲۷۹۴۹۱

چهاراطاق‌خوابه لوکس ۳۱۱ر۵ متر بنا مفید بین پهلوی و جردن کولر و شوفاژ و پارکینگو انباری و آسانسور تلفن مستقل مقطوع متری ۵۵۰۰ تومان فروشی تلفن ۸۴۸۲۸۶
آ ـ۱۶۵۸

خانه‌ای ویلائی درخوش آب و هوا ترین منطقه کرج به علت وضعیت استثنائی خیلی کمتر از قیمت روز و با شرایط فوق‌العاده مناسب فورا به فروش می‌رسد تلفن ۳۴۹۶۴۳

یکباب منزل سه طبقه درخیابان تاج باپارکینگ مستقل شوفاژ ـ کولر ـ موکت باسرویس کامل خارجی که مساحت هر طبقه ۱۵۰ متر است یکجا و یاهر دستگاه جداگانه بفروش می رسد از ساعت ۳ بعد ازظهر ببعد آدرس : خیابان تاج‌جنب پل تاج پاک جنوبی بن بست سوم ساختمان شهبازی تلفن ۹۲۸۹۲۱ شهبازی
آ ـ۱۵۸۴

خانه مسکونی ، واقع در خیابان سپه کوی مبین به مساحت ۱۵۰ متر زیر بنا ۲۷۵ متر مربع دارای شوفاژ و تلفن مستقیم‌بفروش میرسد . طابین باتلفن ۶۴۷۵۱۵ تماس‌بگیرند

خانه‌ای ویلائی ۲ طبقه با ۶اطاق ۳۰۰متر مساحت آب برق تلفن‌درشمیران قیمت ۱۲۰۰۰۰۰ تومان از ساعت۸ الی ۱۱صبح ۲۷۵۰۹۴

منزلی‌در مهر شهر به مساحت ۷۳۰ متر باشوفاژ روشن‌بعلت مسافرت بفروش میرسد تلفن ۹۷۴۰۹۸
آ ـ۵۲۶۳ ۱ـ۳

آپارتمان فروشی
خانه ۳ طبقه حدود ۳۷۰متر مستغلاتی دو نبش خیابان‌ملک خردمندان بعلت نیاز فوری‌به فروش میرسد تلفن۸۵۶۹۶۶
آ ـ۱۷۱۲

ساختمان ویلائی ـ شمالی ـ ۲ نبش ـ۱۶۰ متر زیر بنا ـ باغچه ودرخت میوه ـ مجهز باآب و برق ـ تلفن مستقل باکولر آبی، درمجیدیه‌باتلفن ۸۲۱۲۵۶(آقای بهنیا)
آ ـ۷۴۳۵

منزلی۱۳۸متر دو طبقه‌سرویس مجزادرتهرانو ۲۷ متری‌خانم ۱۰ متری فروردین پلاک ۶۴ فروشی تلفن ۶۶۷۵۲۰ و ۷۶۰۰۴۱
آ ـ۱۸۳۲

خانه ویلائی بمساحت ۲۷۰ متر مربع و ۱۶۰ متر زیر بنا جنوبی واقع در مجیدیه با تلفن کولر تمام موکت بدون واسطه بفروش میرسد لازمه واقع در باغ صبا نبش مقدم تلفن ۷۶۱۲۷۰۵ و ۷۱۰۶۹۱

خیابان کورش کبیر شهناز ۴ خانه‌ای جنوبی شخصی ساز ۳۵۰ متر زمین و ۶۰۰ متر بنا قیمت‌مقطوع ۲۳۰۰۰۰۰ تومان وسرویس ایرانی و فرنگی ۷۵۱۱۵۹
آ ـ۱۶۶۰

منزل فروشی در فرح آباد راه به بهترین پیشنهاد فروخته میشود تلفن ۳۴۱۴۲۹
آ ـ۱۶۷۴ ۱ـ۳

خانه‌ای یکطبقه و یلائی(شمالی) واقع در سید خندان خواجه عبدالله خشایار شاه با آب و برق تلفن شوفاژ و لوله‌کشی گاز بسیار تمیز ۲ اطاق‌خواب فروشی تلفن ۲۴۰۵۷۵
آ ـ۱۷۲۳

بعلت مسافرت
خانه‌ای ۳ طبقه مجزا ۳۲۵ متر مساحت ۶۵۰ متر زیربنا با ۳ رشته تلفن و کولر و کلیه سرویس لازمه واقع در باغ صبا نبش مقدم تلفن ۷۶۱۲۷۰۵ و ۷۱۰۶۹۱

بعلت مسافرت اکازیون واقعی
آپارتمان تک‌واحدی در یك بلوك ۵ واحدی ٤ اطاق خوابه با امکانات رفاهی کامل‌وآسانسور قیمت هر دستگاه برای فروش ۵۸۰ هزارتومان برای اجاره ٦هزارتومان تلفن ۷۸۰۲۸٤ آ ـ۱۷۰۰

نارمک‌جنب‌پارک ۲۵ شهریور آپارتمانی دارای یک اطاق خواب یک اطاق پذیرائی و هال و سرویس کامل زیر بنا ۷۵ متر باضافه پارکینگ به فروش میرسد تلفن۸٤۸۳۹۹
آ ـ۱۹۹٤

بین پهلوی و جردن
۳ و ٤اطاق‌خوابه با سرویس کامل بفروش میرسد ۲۲۲٤۷۹ و ۲۲۲٤۸۰
آ ـ۱۹۲۰

دولت کیکاوس
دو دستگاه آپارتمان تک واحدی ۲ خوابه ۱۲۰ متر مفید پارکینگ شوفاژ کولر فیش تلفن فروشی ۸۳۹٤٦٦ عصرها ٤تا۸
آ ـ۱۹۸۰

آپارتمان‌دو اطاق خوابه بادو انباری و پارکینگ در شمیران فروشی ۹۳۲۷۵۳ از ۵تا۸
۱ـ۵ آ ـ۱۹۱٦ ۱ـ۳

آپارتمان فروشی
۲و۳ و ٤ اطاق خوابه در وزراء گاندی جردن پهلوی از ٦۰۰ هزار تومان بالا ٦۲۵۲۰۱ و ٦۲٤٦۱۳
آ ـ۱۸٦۱

آپارتمان ۱۳اطاق و هال با لوازم‌تکیوان ـ پاستور بعلت مسافرت٤۰۰هزار تومان‌مقطوع فروشی تلفن ۸٤۰۱۸۱
۱ـ۳ آ ـ۱٦۳۰

آپارتمان فروشی
دو اتاق خوابه بسیار لوکس فن‌کونیل‌پهلوی روبروی‌پارک ساعی خیابان آبشار پلاک۲۵
۱ـ۵ آ ـ۵۱۲۱

موقعیت استثنائی
فقط یک واحد مسکونی ازیک مجموعه بی نظیر واگذار می شود بعد ازظهر ها ٦ الی ۱۰ تلفن۶۵۳۲۵۷
آ ـ۱۷۸۰

فروش استثنائی
۱۰۱ متر آپارتمان با حیاط ۲ اطاق باهال بزرگ و سرویس ۳۳۰ هزار تومان
۱۰۵ متر آپارتمان طبقه دوم ۳اطاق‌با هال بزرگ و سرویس ۳۱۰ هزار تومان
۱۷۱ متر آپارتمان طبقه اول باحیاط و ۵٤ متر زیر زمین‌با ٤اطاق‌و هال بزرگ‌و سرویس ٦۵۰ هزار تومان
۱۹٤ متر آپارتمان طبقه دوم با٤اطاق‌باهال‌وسیع وسرویس ٦۱۰ هزار تومان
کلیه آپارتمان ها با فیش تلفن ۳ساله واقع در حوالی‌مجلس سنا آماده فروش است تلفن ۲۳۵٤۳۷
۱ـ۲ آ ـ۱۷۳۷

آپارتمانی ایده‌آل در منطقه گندی تک واحدی ۳ خواب بنای مفید ۲۰۰ متر مشاع ۷۰ متر بسیر لوکس باپارکینگ فن کوئل پارکت آسانسور سرویس فرنگی بدون‌واسطه بفروش میرسد تلفن۶۸۵٤۵۳
۱ـ۲ آ ـ۱۷۱۰

دو اطاق خوابه ۱۳۸ متر بنای مفید با تلفن و مبلمان کامل واقع در خیابان پهلوی ایوبی باوام مانگی بدون ـ واسطه بفروش میرسد تلفن ۲۲۲٦۲۸
آ ـ۱۷۰۹

آپارتمان۳اطاق خوابه‌مهندسی ساز ۱۱۷ متر فن کوئل پارکینگ موکت استخر تلفن پارکینگ بقیمت۷۹۰ هزارتومان درونک شیراز جنوبی بفروش میرسد ۶۲۷۲۳۸ و ۶۲۵۱۸۲ شب ها ۶۲۲۲۳٤
آ ـ۱۷۰۸

مناسب مطب و محل کار آپارتمان دارای ۲ اتاق خواب و سایر تجهیزات اول واقع در روزولت آماده فروش ورزنده است تلفن ۸۳۰۲۳۷

آپارتمان تهران پارس
۷۸۱۹۱۸

خانه فروشی

خانه‌ای ویلائی ۳۵۲متر مربع بر اتوبان طرشت ٦ اطاق خواب با تمام وسایل مدرن مقطوع ۱٫٤۰۰٫۰۰۰ تومان ۹۲۲٦۳۹

سرچشمه منزل قدیمی فروشی ۲۰۰ متر باتلفن ۳۵۵۹۹٤
آ ـ۱۵۹٦

بعلت مسافرت اکازیون واقعی
آپارتمان تك‌واحدی در یك بلوك ۵ واحدی ٤ اطاق خوابه با امکانات رفاهی کامل‌وآسانسور قیمت هر دستگاه برای فروش ۵۸۰ هزارتومان برای اجاره ٦هزارتومان تلفن ۷۸۰۲۸٤ آ ـ۱۷۰۰

آپارتمان میرداماد
آپارتمان فروشی ۱۲اطاق خوابه و ٤ اطاق خوابه مشخصات فنی عالی با فن کوئل حمام سونا و استخر سرپوشیده به فروش میرسد تلفن ۸۳۳٦۳۲ـ۳ از ۸صبح تا ۵ بعدازظهر

یک دستگاه آپارتمان روی مغازه واقع در میدان اعدام جهت مسکونی یا تجارتی با آب‌برق تلفن و سرقفلی‌واگذار میشود تلفن ۵۲۵۱۴۷ اصغری
آ ـ۱٦۱٦

میدان ونک آپارتمان ۲ اطاق خوابه‌مجهز با تلفن ۸تا٤ تلفن ٦۲۸۸۷۸
آ ـ۱٦٦۹

خیابان پالیزی مستغلات ۲طبقه بمساحت ۱۸٦ر۵ متر قیمت ۱۳۰۰۰۰۰ تومان تلفن۸۵۵٤۲۰ از ۸تا۹ عصر
آ ـ۱۸۲۰

فروش فوری
طبقه یکم کامل بانصف طبقه همکف‌و گاراژ مجهز بموسایل گاز سوز روشن در جمشید آباد شمالی باتلفن مستقل‌بعلت مسافرت فروشی است تلفن ۹۲۵۷۲٦
آ ـ۱۸۲۱

یکدستگاه آپارتمان دو اطاق خوابه ۱۰٤ متر زیر بنا باتلفن وشوفاژ روشن بفروش می رسد تلفن ۷۵۵۲٦۱
آ ـ۱۷۱٤

آپارتمان تجاری فروش یا اجاره بر نادری تلفن ۳۷۸٤٤۵

فرح عباس‌آباد
آپارتمان نوسازبا تلفن فروشی یا اجاره
۸۵۳۸۰۷

قابل توجه دوراندیشان زلزله و قهر طبیعت خانمان برانداز است اساسی ترین بلوکهای ساخته شده در ایران در آپارتمان های بهجت‌آباد بتون‌آرمه‌ضد زلزله ۲٤۰ متر مربع سوپر لوکس طبقه نهم بهترین دید شهر ۳اتاق خوابه فن کوئل پارکت موکت انباری اتاق مستخدم شوت اشغال آسانسور تلفن پارکینگ استخر لوله‌کشی گاز ۳۰ هزار متر مربع‌فضا مقطوع ۱٫٦۵۰ هزار تومان ۸۹۳٦۲۰

فروش‌آپارتمان‌درلوزان سوئیس یك دستگاه آپارتمان ۳ اطاق خوابه باگاراژ و انبار درمحله شائی لوزان بفروش میرسد خواهشمنداست به تلفن۸۹۵۹۳۸ مراجعه فرمائید.
آ ـ۱۷۰۲ ۱

آپارتمان از سه هزار تومان ببالا موجود است
۹٤۰۲۲٤ ـ ۹٤۱۷٤۹

اجاره آپارتمان
۲اطاق خواب باسرویس کامل اجاره داده می شود ۲۲۲٤۷۹ و ۲۲۲٤۸۰

کجا خانه پیدا کنیم ؟
اینجا
موسسه شهرام
۲٤ ساعته منزل دلخواه شما رادر اختیارتان می گذاریم
۲۹۸۷۱۹ ـ ۲۹۸۷۱۷ ـ ۲۹۳۱۷۰ ـ ۲۹٤۸۰٦

محل کار حوالی میدان ونک ۸اطاق با متراژ زیادوتجهیزات کامل ۶۸۲۰۰۹ و ۶۸٦٦۳۹
۱ـ۲ آ ـ۱۵٦٦

اجاره
خیابان نفت سه خوابه بامتراژ زیاد شوفاژ کولر ۶۸۲۰۰۹ و ۶۸٦٦۳۹
آ ـ۱٤٦۰

درقیطریه
آپارتمان ۳ اطاق خوابه رهن و اجاره داده میشود تلفن ۳۱۲۷۳۹
آ ـ۱۵۸۵ ۱

اطاق ۲ تخته مبله جهت کلیه دو سیزگان‌و خانم های کارمند موجود است تلفن ۷۳٤۱۹۷
آ ـ۱٦٦۸

اجاره برای محل کار آپارتمان ٦اطاقه برخیابان قدیم شمیران ۷۵۰۱۸۵
آ ـ۱۹٦۵

یوسف‌آباد ٤ اطاق خواب سالن ناهار خوری سرویس کامل نوساز با پارکینگ وتلفن طبقه اول از٦ عصر ببعد ۶۳۲٤۷۳
آ ـ۱۷۱٦

نیاز به آپارتمان اجاره

موردنیاز اجاربرای یکخانواده کانادائی‌خانه‌یا آپارتمان‌کوچک ضمن پرداخت اجاره از خانه هم نگهداری میشود اداره ٦۶۵۸٤٤ منزل۲۷۳۷۰۳
آ ـ۱۹۰٤

محل‌کار آپارتمان و ویلانیازمندیم ۶۸۲۰۰۹ ـ ۶۸٦٦۳۹
آ ـ۱۵٦۵

محل تجارتی در جردن
۱۰اطاق‌سیستم فن‌کوئل‌پارکینگ دو رشته تلفن مستقل اجاره داده‌میشود۲۲۲٤۷۹ و ۲۲۲٤۸۰
آ ـ۱۹۲۳

برخیابان تخت‌طاوس
۱۰ دستگاه آپارتمان جمعا۳۵ اطاق دارای آسانسور فن‌کوئل پارکینگ یکجا و یا تک تک برای محل‌کار اجاره دادمی شود قیمت جمعا ۵۵ هزار تومان ۸٤۷۹۸۲ و ۸۵۲۷۳٦
۱ـ٦ آ ـ۱۹۱۰

۳ و ٤ اطاق خوابه در جردن اجاره داده میشود ۲۲۲٤۷۹ و ۲۲۲٤۸۰

آپارتمان اکزیون‌برای‌سکونت وکر موجود است۸۹۰۷۹٦
آ ـ۱۹۷۸

۱۵۰۰ دستگاه محل کار و سکونت
مبله و غیر مبله آماده برای اجاره
٦۵۰٤۹٦ـ٦۵۵٦۱۷
آ ـ۱۹۲٤

اجاره به خارجیان
طبقه دوم خانه‌ای با سه اطاق خواب و سرویس کامل در سلطنت آباد شمالی تلفن ۲٤۸۸۱٤

آپارتمان‌اجاره‌درهرنقطه تهران موجود است ۶۲٤٦۱۹ و ۲۲۲۸۸۸

تهران نو آپارتمان ۲اطاق خوابه طبقه دوم با سرویس کامل ۷۹۸۳۱۵
آ ـ۱٦٦۱

طبقه دوم منزلی مشتمل بردو اتاق خواب هال سالن‌پذیرائی ونهارخوری با تمام تسهیلات تلفن مشترک سلطنت آباد بهارستان دهم کوی پریسا پلاک ۲ اجاره داده میشود تلفن ۲٤۹۹٤۷
آ ـ۱۸۱٦

دو دستگاه آپارتمان بر خیابان که قبلا مطب بوده است یکجا ویا جداگانه برای دفتر کارو ویا مطب اجاره داده میشود تلفن ۳۱۹۰۵٦
۱ـ۲ آ ـ۷٤۷۱

تخت طاوس اجاره‌ای ۲اطاق باسرویس کامل دربرورودی مجزا جهت یک یا دو خانم تلفن ۸۵٤۲۹۹
آ ـ۱۷۱۳

اجاره از ۲ خوابه تا ۲۰۰ اطاق موجود ۶۲۵۰٦۴۹

ظفردوخوابه۳۷۰۰تومان تلفن ۱۵ـ٦۳٤۰۱٤
آ ـ۱۸۲۳

شهرك غرب آپارتمان لوکس ۳۳۰۰ تومان‌تمن ۱۵ـ٦۳٤۰۱٤

خیابان آریامهر کاج‌خیابان۲۳ پلاک ٤۸ آپارتمان همکف۲ اطاق خواب حیاط و هال بزرگ آشپزخانه بزرگ و سرویس کامل و تلفن ٤۵۰۰ تومان‌اجاره داده میشود تلفن ۶۵۸٤۱۰
۱ـ٤ آ ـ۱٦۰۷

برای اجاره
ویلای باشکوه مدل اسپانیائی بالای تپه دارای منظره جالب در شمال شهر مجهز به تمام وسایل‌راحتی باغ زیبا ـ استخر باتصفیه آب جهت بازدید با تعیین وقت قبلی با تلفن های صبحها ۹ـ۹۳۳۵۶۷و از ۲ببعد ازظهر الی ۷ با تلفن ۲۹۵۵۹۵ تماس گرفته شود.
آ ـ۱۵۹۲

۲ دستگاه آپارتمان ۳ و ۲اطاق خوابه باسرویس کامل واقع در قلهک آماده اجاره تلفن ۲۱۰۷۷۰
آ ـ۱۵۹۵

آپارتمانهای ۲ و ۳ و ٤ اطاق خوابه وویلا جهت سکونت ودفتر کار از ۵هزار تومان ببالا در عباس آباد گاندی و پهلوی و جردن فوری اجاره داده میشود ۶۲۵۲۰۱ و ۶۲۳۵۱۱
آ ـ۱۸٤۰

محل تجارتی در جردن
۱۰اطاق‌سیستم فن‌کوئل‌پارکینگ دو رشته تلفن مستقل اجاره دادمی‌شود۲۲۲٤۷۹و ۲۲۲٤۸۰
آ ـ۱۹۲۳

برخیابان تخت‌طاوس
۱۰ دستگاه آپارتمان جمعا۳۵ اطاق دارای آسانسور فن‌کوئل پارکینگ یکجا و یا تک تک برای محل‌کار اجاره دادمی شود قیمت جمعا ۵۵ هزار تومان ۸٤۷۹۸۲ و ۸۵۲۷۳٦
۱ـ٦ آ ـ۱۹۱۰

۳ و ٤ اطاق خوابه در جردن اجاره داده میشود ۲۲۲٤۷۹ و ۲۲۲٤۸۰

آپارتمان اکزیون‌برای‌سکونت وکر موجود است۸۹۰۷۹٦
آ ـ۱۹۷۸

۱۵۰۰ دستگاه محل کار و سکونت
مبله و غیر مبله آماده برای اجاره
٦۵۰٤۹٦ـ٦۵۵٦۱۷
آ ـ۱۹۲٤

اجاره به خارجیان
طبقه دوم خانه‌ای با سه اطاق خواب و سرویس کامل در سلطنت آباد شمالی تلفن ۲٤۸۸۱٤

آپارتمان‌اجاره‌درهرنقطه تهران موجود است ۶۲٤٦۱۹ و ۲۲۲۸۸۸

آپارتمان ۳الی ۵اتاقی فوری مورد نیاز است ۸۹۰۷۹٦

اجاره
ویلا یا آپارتمان تربیجا با استخر جهت چند خانواده اروپائی و امریکائی با بودجه های خوب در شمیرانات بسیار فوری نیازمندیم تلفن ۲۲۲۰۱٤ ـ ۲۲۷٦۳۸ـ۳۹

خانه‌شمارا بخارجیان اجاره‌میدهیم

سازمان مسکن پارس
مرکز اجاره بخارجیات
۸۴۸۴۲۴
۸۵۳۸۵۳
۸۵۷۵۸۵
خرید و فروش

مؤسسه مشاور خارجیان
اجاره خرید و فروش
۸۳۲۹۵۸ـ۸۲٤۴۱٦

مؤسسه نیازمندیهای خارجیان
خانه بخارجیان اجاره میدهد
۸۳۰۰۸۲ ـ ۸۳۰۰۸۱
۸۲۱۸۱۱ ـ ۸۲۱۷۲۲
۳۰۱ تخت جمشید شمال سفارت آمریکا

مرکز اجاره موسسه امور خارجیان
تخت جمشید جنب بهار
۷۵۱۷۸۲ ـ ۷۵۲۳۵۸

رابینسون
اجاره به ایرانی و خارجی خرید و فروش
۶۵۵۱۳۷۶۵۵٤۲۶

مسکن اگشن
کانون اجاره بخارجیان
۶۸۷۸۱۲

آقای مک دونالد منزل شمارا به خارجیان اجاره می دهد
۲۶۳٤۲۵

ویلا و آپارتمان درشمال شهر برای کارمندان عالی‌رتبه شرکت‌خارجی فوری نیازمندیم.
۲۲۱۶۳۰ و ۲۲۷۵۱۱

۸۲۴۹۵۳
سازمان نیازمندیهای خارجیان
خانه‌شمارا به خارجیان اجاره میدهد
۸۲۷۹۰۱-۸۳۸۱۰۶

سازمان مسکن کندو
کانون اجاره بخارجیان
ویلا آپارتمان
دفتر کار
۲۲۷٦۳۸-۲۲۷٦۳۹

سازمان نیازمندیهای ۱۲۱
مرکز اجاره خرید و فروش
۲۲۵۴۹۱

۸۲۹۷٦٦ـ۸۲۵۱۲۰
سازمان کورش
اجاره منازل بخارجیان

وزیری
۶۵۸۱۸۸
۶۵۳۷۴۳
اجاره بخارجیان ـ خرید ـ فروش

سازمان نیازمندیهای فرخ
مرکز اجاره خرید و فروش
۲۲۹۱۵۵-۲۲۹۱۵۷
عضو اتحادیه

شرکت دامان
مشاور شما در خرید فروش واجاره
۲۳۹٦۰۹

شرکت خارجیان
فقط ویلا و همکف با استخر نیازدارد۸۹۰۵۵۱٦

شرکت ریل‌اسنیت اجاره بخارجیان۹۳٦۲۷۸

مرکزاجاره خریدوفروش ۲٤ ساعته ۸۳۲۹۳۲

نیازمندیهای اطلاعات تلفنی آگهی می‌پذیرد

استخدام: ۳۰۳۷۰۲ ـ ۳۱۱۲۱۹ املاک و مستغلات: ۳۰ ـ ۳۱۱۲۲۹ خرید و فروش: ۳۲۸۲۵۷ ـ ۳۲۸۴۱۴ خدمات: ۳۱۲۴۱۳ ـ ۳۱۱۲۲۷

شمیران ـ پهلوی
جهت یک زن و شوهر آلمانی بیک دستگاه ویلا یا طبقه همکف باکلیه تجهیزات با اجاره ماهیانه ۲۵۰۰۰ تومان فوری نیازمندیم ۶۵۸۱۸۸ـ ۶۵۳۷۴۲
آ ـ ۱۹۱۳

شمیران ـ جردن
۱۰ دستگاه آپارتمان (ترجیحا طبقه همکف) مبله و غیر مبله و دو دستگاه ویلا جهت سکونت کارمندان یک شرکت فرانسوی مورد نیاز است با تلفن های ۶۵۸۱۸۸ و ۶۵۳۷۴۲ ازساعت ۱۰ الی ۷ تماس حاصل نمائید
آ ـ ۱۹۱۴

آپارتمان یك الی ۲ اطاق خوابه اطراف میدان آرژانتین و گاندی فوری مورد نیاز است تلفن ۵۶۶۰۴۵

نیازمندیم محل کار و مسکونی
برای شرکتهای ایرانی و خارجی ۶۵۵۶۱۵ـ۶۵۰۴۹۶

چند خانواده آلمانی و آمریکائی به تعدادی ویلا و آپارتمان مخصوصا همکف با شوفاژ و تلفن واستخر نیاز فوری دارد تلفن ۶۸۷۸۱۲

نیاز اجاره
به تعدادی آپارتمان ـ ویلا جهت محل کار یا سکونت نیازمندیم ۵۴ و ۲۲۰۱۵۲
۱ـ۲۰ آ ـ ۱۷۰۶

نیاز فوری
ویلا و آپارتمان در شمال شهر جهت فروش نیازمندیم ۲۹۴۶۸۸ و ۲۹۳۳۶۱

تعدادی آپارتمان جهت رهن و اجاره نیازمندیم ۲۲۹۱۵۸ تا ۲۲۹۱۵۵

آپارتمان و ویلا ۱ و ۲ و ۳ و ۴ اطاق خوابه مورد نیاز است ۶۲۴۶۱۸ و ۲۲۲۸۸۸

یك خانواده سوئیسی طالب ویلائی در شمال شهر بااجاره حداکثر ۲۰ هزار تومان میباشد تلفن ۲۹۳۳۶۱

ویلا و آپارتمان
جهت سکونت چندین خانواده اروپائی نیازمندیم ۲۲۹۱۵۷ـ ۲۲۹۱۵۵

نیاز به خرید زمین

خریدار زمین امسریه و بلوار رضا پهلوی تلفن ۳۴۴۹۸۲

زمین های داخل محدوده و زمین صنعتی تجاری و زراعی خریدار و فروشنده‌ایم تلفن ۹۳۶۷۵۳

زمینهای تهران پارس خریداریم ۷۹۳۰۲۰
آ ـ ۱۸۰۱

تهران پارس
اراضی داخل محدوده و خارج محدوده خریداریم تلفن ۷۸۲۰۳۰

خریدار زمین امسریه ۳۴۱۳۵۹

زمین های صنعتی و مسکونی خریدار و فروشنده‌ایم تلفن : ۹۲۲۷۱۶

زمین های تهران پارس خریداریم تلفن ۷۸۰۲۹۴

خانه های کلنگی و زمین ساختمانی در شمال شهر خریداریم تلفن ۹۲۸۰۸۲

مالکین محترم
جهت هر نوع اجاره آپارتمان و ویلا و دفترکار خود به خارجیان و خرید و فروش املاک و مستغلات با
موسسه شهرام
تماس بگیرید تلفن ۲۹۸۷۱۹ و ۲۹۸۷۱۷ و ۲۹۴۸۰۶ و ۲۹۳۱۷۰

بنگاه معاملات املاک

خرید و فروش زمین‌های بلوار رضا پهلوی ۳۴۵۶۵۳

خرید و فروش مهرشهر گوهردشت فردیس سلارد ۹۲۲۷۳۹

شهرمسکن ۸۵۷۷۹۸ـ ۸۴۴۷۸۶
مرکز خرید فروش و اجاره
آ ـ ۱۶۱۸ ۱ـ۱۷

خرید فروش رهن
خانه زمین و یلا آپارتمان ۸۹۲۶۰۲

زمینهای صنعتی و کارخانه و مسکونی فروشنده و خریداریم ۹۲۲۷۱۶

معاملات پول

پول شرطی موجوداست ۸۹۲۶۰۲

پول درمقابل املاک شمال‌شهر و شمیرانات موجود است. تلفنهای ۸۲۵۲۶۳ و ۸۲۹۵۲۷
آ ـ ۱۵۶۳

پول در مقابل سند ملکی از ۵۰۰ هزار تومان به بالا ۶۲۳۰۰۵

پول بچک کارمندی بدون ضامن
۶۶۶۶۷۸
یکسره از ۹ صبح تا ۷ شب

وام ارزان
ملك ـ اتومبیل ـ چك کارمندی ـ فرش ۸۵۰۷۴۷ و ۸۴۸۶۷۰

پول فوری در مقابل خانه و مستغلات ۹۲۸۴۶۵

پول ارزان
از ۵ میلیون ببالا موجود است ۸۹۲۶۰۲

پول فوری در مقابل ملك وساختمان هر مقدار بخواهید پهلوی دفتر جلالی ۸۹۶۵۱۱ و ۸۹۴۱۹۳

پول
در مقابل چك کارمندی ملك ـ اتومبیل
تلفن ۸۴۸۶۷۰

پول مورد نیاز

خانم و آقای محترم بپول راکد شما با بهره عالی نیازمندیم ۸۵۰۷۴۷

در مقابل سند اتومبیل و ضامن معتبر بپول شما نیازمندیم ۸۹۹۹۸۶ و ۸۹۴۸۷۸
آ ـ ۹۷۴

پول در مقابل خانه و مستغلات نیاز ۹۲۰۸۲۹

بپول راکد شما در مقابل مبیع ارزنده نیازمندیم ۸۹۲۶۰۲

در مقابل سند اتومبیل و یا ضامن معتبر بپول شما بیشترین بهره را می دهیم ۹۲۱۹۳۱ و ۶۵۱۹۲۰
آ ـ ۱۷۳۵

استخدام و کار

شرکت سیبا ـ گایگی ایران
منشی
بامشخصات زیر نیازمند است:
۱ـ مسلط به ماشین‌نویسی فارسی و لاتین
۲ـ آشنائی بزبان انگلیسی
۳ـ حداقل ۲ سال تجربه‌کار
متقاضیان با تلفنهای ۳ـ۸۳۱۲۵۱ از ساعت ۸ تا ۱۵ روز های شنبه تاچهارشنبه تماس حاصل فرمایند
۱ـ۳ آ ـ ۱۵۷۶

سکرتر آشنا به تایپ فارسی و جوابگوئی تلفن برای کار تمام وقت استخدام میشود . شرکت بهنود ۱۷ تا ۸۳۳۶۱۵

بدو نفر تکنیسین تاسیسات مکانیکی جهت کار در شهرستان زنجان با حد اقل ۵ سال تجربه کاری نیازمند است . داوطلبین بین ساعات ۸ صبح الی ۵ بعد از ظهر با تلفن شماره ۸۳۴۱۸۲ تماس حاصل فرمائید

دوشیزه یا بانو برای دوخت لباس بچگانه نیازمندیم ۸۵۳۷۸۹
آ ـ ۱۵۷۰

آگهی استخدام
خدمات بازرگانی بین‌المللی تعدادی دوشیزه و جوان سیکل اول و دیپلم رابرای کارمندی در تهران استخدام مینماید برای اطلاع بیشتر به تلفن ۶۴۰۶۰۴ صبح و عصر تماس بگیرند
۱ـ۳ آ ـ ۷۳۷۹

بیکنفر منشی زن برای مطب تلفن ۳۷۲۴۴۵
۱ـ۳ آ ـ ۱۶۲۹۴

یك نفر خدمتکار زن بطور شبانه‌روزی جهت کار در یك خانواده نیازمندیم تلفن ۵۳۴۳۷۸
آ ـ ۱۸۰۲

شرکت جیوه
افراد زیر را استخدام مینماید :
۱ـ سرویسکار شوفاژ با تجربه
۲ـ لوله‌کش با تجربه
تلفن ۸۳۹۶۰۰

استخدام
تعدادی جوشکار درجه ۲ با حقوق مکفی استخدام میشوند . ۷۹۳۱۹۰

بچند دوشیزه یا بانو جهت برشکاری ساده و زیگزاک دوزی و چرخکاری و بسته‌بندی مورد نیاز است تلفن ۹۳۵۸۸۹
آ ـ ۱۸۹۳

به همکاری خانمهای خارجی زبان انگلیسی و آلمانی برای تدریس مکالمه و راهنمائی مسافرین به خارج نیازمندیم ۶۵۰۴۹۳
آ ـ ۱۷۵۲

استادکار برق
تلفن از ۵ر۵ الی ۵ر۷ بعد از ظهر ۶۳۵۳۴۷
۱ـ۳ آ ـ ۱۷۴۰

سرایدار
۲ نفر سرایدار جهت نظافت و نگهداری مورد نیاز است عباس آباد چهارراه فرح
سازمان مسکن ۸۵۰
آ ـ ۱۷۲۸

بچندنفرچرخکار زن و مرد و یکنفر برشکار نیازمندیم ۳۷۴۷۹۷
آ ـ ۱۸۳۹

سکرتر نیازمندیم تلفن ۸۳۴۱۵۹
آ ـ ۱۸۳۰

یکنفر دوشیزه برای فروشندگی لوازم آرایش و یکنفر ویزیتور مرد
برای عرضه کردن لوازم آرایش مورد احتیاج است .
داوطلبان شنبه تا ۴ شنبه بین ۹ تا ۱۲ با تلفنهای ۲۹۲۵۵۵ و ۲۹۲۸۶۲ تماس بگیرند .
آ ـ ۱۸۳۱

خانم کارمند و دانشجو در خانواده می‌پذیریم ۹۷۰۵۹۹

استخدام
۱ـ مدیر فروش باتجربه سه سال فروش درمورد کارخانجات صنعتی ۲ نفر
۲ـ سکرتر مسلط به تایپ فارسی و لاتین و آشنا به زبان انگلیسی ۲ نفر
۳ـ نظافتچی یکنفر
لطفا بین ساعت ۱۴ الی ۱۶ بعدازظهر به‌آدرس: خیابان پهلوی بالاتر از پارك ساعی مقابل بنیاد نیکوکاری شمس‌پهلوی شماره ۱۲۰۸ شرکت بین‌المللی و بازرگانی اچل مراجعه فرمایند .
آ ـ ۱۵۷۹

موسسه تزئینات پوپکو
یك نفر که سابقه فروشندگی در امور پرده فروشی و تزئینات داشته باشد و یك نفر کارگر نصاب پرده که حداقل ۵ سال در این رشته کار کرده استخدام مینماید .
با تلفن های ۶۲۲۴۳۴ و ۶۲۷۵۰۳ و ۶۲۸۰۹۶ تماس حاصل فرمائید .

شرکت حفار جهت کار در تهران و خارج از تهران به تعدادی راننده پایه دوم که دارای حداقل ۵ سال سابقه کار و مکانیك با حداقل ۱۰ سال سابقه کار نیازمنداست متقاضیان به آدرس صبا شمالی جنب سفارت هند شماره ۱۶۸ مراجعه و یا باتلفن ۸۹۰۳۰۱ تماس حاصل نمایند .

بیك پزشك زن یا (لیسانسیه مامائی) جهت خارج از مرکز یا پزشکی که خارج از مرکز راطی نموده باشد جهت مطب خصوصی نیازمندیم ساعات کار یا ۹ـ۱۲ ظهر یا ۴ـ ۹ شب نیمه‌وقت آدرس قرچك ورامین ـ دراك استور داروخانه شبانه‌روزی بابك
آ ـ ۱۶۶۹

شرکت صنایع تاسیسات و تهویه ایران با حقوق و مزایای مکفی استخدام میکند
۱ ـ مهندس تاسیسات با حداقل سابقه کار اجرائی در پروژه‌های بزرك (جهت کار در مشهد)
۲ ـ مهندس طرح و محاسب تاسیسات با حداقل ۵ سال سابقه کار
۳ ـ تکنیسین تاسیساتی با حداقل ۵ سال سابقه کار اجرائی دیپلم یا فوق دیپلم (جهت کار در تهران و مشهد)
۴ ـ نقشه کش تاسیسات با حداقل ۲ سال سابقه کار
۵ ـ مترور تاسیسات با حداقل ۲ سال سابقه کار
تلفنهای ۸۲۶۹۰۷ ـ ۸۲۲۰۸۲
آ ـ ۱۷۳۶

استخدام
راننده پایه دو منظم و با تجربه ساکن ناحیه (سلطنت‌آباد ـ دروس ـ دولت ـ رستم آباد) مورد نیاز است تلفن ۹ـ۸۳۵۰۹۶

بیک نفر برشکار لباس زیرزنانه وچند نفر کارگر کش‌دوز و زیگزال دوز و میان دوز زن نیازمندیم تلفن ۶۶۷۲۰۷
آ ـ ۱۸۳۱

نظافتچی تمام وقت نیازمندیم تلفن ۷۵۳۵۴۲
آ ـ ۱۵۴۲

استخدام
شرکت تاسیساتی به افراد زیر نیازمند است
۱ـ تکنیسین تاسیساتی جهت کارگاه بامدرک دیپلم یا فوق دیپلم فنی و سابقه کار
۲ـ کارمند تدارکات با حداقل تحصیلات سوم متوسطه و سابقه‌کار موثر. افرادبازنشسته ارتش ارجحیت دارند.
۳ـ پیشخدمت
۴ـ برقکار ساختمانی با سابقه کار
برای ردیف های ۲ و ۳ حداقل سن ۳۰ سال میباشد
از واجدین شرایط خواهشمند است با تلفن ۸۳۴۶۲۰ تماس بگیرند
آ ـ ۱۷۴۲

یکنفر بازاریاب مردحدود سیکل نیازمندیم ۳۵۳۷۲۴
آ ـ ۱۸۲۶

به چند نفر ویزیتور لوازم خانگی نیازمندیم تلفن ۸۴۹۶۹۲
آ ـ ۱۷۱۸

به یك زن و شوهر جوان که دارای ضامن معتبر باشند برای کار درمنزل و آشپزی نیازمندیم ـ با دادن مکان در منزل و حقوق مکفی استخدام میشوند . صبح ها با تلفن ۳۰۳۱۸۱ و عصر ها با تلفن ۲۹۱۳۰۲ تماس حاصل نمایند
آ ـ ۱۷۳۲

کارگر ساده جهت بسته‌بندی دارو مورد نیازاست تلفن ۹۷۶۰۶۱
آ ـ ۱۷۳۸

تلفنچی
یکنفر تلفنچی با تجربه مرد برای یك کار دو سره مورد نیاز است متقاضیان میتوانند بعداز ظهرها بین ساعت ۵ر۳ تا ۵ر۵ به میدان فردوسی اول سپهبد زاهدی شماره ۳۵ ساختمان کاوه دفتر گروه کارخانه های صنعتی کاوه مراجعه نمایند .
آ ـ ۱۸۲۹

چند نفر کارگر ساده زن برای کودکستان و دبستان مورد نیاز است تلفن ۲۲۴۷۳۷ از ۸ صبح الی ۳ بعدازظهر

یکنفر دوشیزه یا بانو جهت جوابگوئی تلفن نیازمندیم ۶۵۰۴۹۳
آ ـ ۱۷۵۱

بچند نفر سرویسکار شوفاژ و لوله‌کش شوفاژ نیازمندیم ۶۲۳۲۱۱
آ ـ ۱۷۴۹

به تعدادی چرخکار درجه یك نیازمندیم ۸۲۲۵۶۰
آ ـ ۱۷۴۷

بیك نفر منشی که وارد به تایپ فارسی باشد تمام‌وقت جهت کار در حوالی تخت طاووس نیازمندیم تلفن ۸۲۹۸۲۲
آ ـ ۱۷۲۵

استخدام مهندس راه و ساختمان (رشته راه) وتکنیسین راه سازی برای آذربایجان شرقی
موسسه مهندسین مشاور تعدادی مهندس راه و ساختمان (رشته راه) و تکنیسین راه سازی را برای کادر نظارت خود در استان آذربایجان شرقی استخدام مینماید. داوطلبین به خیابان قدیم شمیران روبروی خیابان امیر ابراهیمی شماره ۳۳ مراجعه نمائید
داشتن برك خاتمه خدمت یا معافیت دائم ازخدمت وظیفه الزامی میباشد
آ ـ ۱۹۷۶

راننده با اتومبیل برای سرویس مهدکودک سونته سوری ۶۵۹۲۵۶
آ ـ ۱۸۹۵

شرکت آیفون سانترال بیك مدیر فروش با تجربه با تضمین کافی و یك نفر مستخدم تمام‌وقت و چند نفر کارگر وارد به نصب دربازکن برقی بطور کنتراتی نیازمند است آیزنهاور مقابل کاوه پلاك ۱۵۹ و یا تلفن ۹۳۲۷۸۳ مراجعه شود
آ ـ ۱۹۷۶

استخدام منشی
به یك نفر خانم دیپلمه برای کار دفتری و ماشین نویسی نیازمندیم داوطلبان باتلفن ۳۱۱۲۲۴ تماس بگیرند.

آگهی استخدام
۱ـ سرپیشخدمت
۲ـ کمك آشپز
۳ـ نظافتچی
۴ـ کارگر ساده
به تلفنهای ۸۹۹۴۷۲ و ۸۹۱۷۸۵ رجوع شود

کارگر باتجربه مرد
برای سری دوزی شلوار نیازمیدیم ۹۲۰۳۳۵
آ ـ ۱۸۶۶

سازمان نیازمندی های فرخ بزرگترین مرکز اجاره بخارجیان راهنمای مسلط به انگلیسی تمام وقت با وسیله شخصی و حقوق و پورسانتاژ به همکاری دعوت می‌نماید تلفن ۲۲۹۱۵۵ تا ۲۲۹۱۵۸
۱ـ۳ آ ـ ۱۸۹۰

یکنفر بانو یا دوشیزه سکرتر تمام وقت مورد نیاز است ۶۶۷۵۵۶
آ ـ ۱۸۹۲

به یك نفر سکرتر با آشنائی به تایپ فارسی و جوابگوئی تلفن نیازمندیم ۶۴۸۷۱۵

بچند نفر سرویسکار شوفاژ نیازمندیم تلفن ۸۵۳۹۵۹
آ ـ ۱۸۸۸

بچند نفر کارگر چرخکار سری دوز نیازمندیم تولیدی پوشاك برادران آدرس بوذرجمهری بازار آهنگرها کوچه کلانتری پاساژ وطن زیرزمین روبروی پله‌ها ۵۳۸۱۸۱
۱ـ۱ آ ـ ۱۸۸۳

بیکنفر راننده با وانت نیازمندیم تلفن ۶۲۳۲۱۱
آ ـ ۱۸۳۰

شریک

بیك نفر شریك که به امورتهیه مسکن و فروش اتومبیل آشنائی داشته باشد نیازمندیم ۸۹۰۷۹۶
آ ـ ۱۵۷۷

جویای کار

انباردار فنی ـ صنعتی و کارگاهی ساختمانی با تجربه زیاد و اردبه امور کاردکس آماده کار است . تلفن ۳۱۲۲۰۳ راهنمای ۹۷۱ اطلاعات
محمد عالی منش
آ ـ ۷۴۰۹

مهندس الکترونیک فارغ التحصیل از فرانسه آماده کار تلفن ۹۶۵۹۴۴ لاله‌زاری
آ ـ ۱۵۸۹

جوانی دیپلمه با معافی و گواهینامه رانندگی از ۲ بعد از ظهر به بعد آماده هر نوع کار میباشد تلفن ۲۲۸۲۸۷

تدریس

تدریس خصوصی توسط دانشجو تمام دروس ساعتی ۵۰ تومان صبحها ۱۰ ـ ۸ تلفن ۷۶۷۷۶۵
۱ـ۲

توسط خانمها
ریاضی فیزیك شیمی زبان ششم نظری راهنمائی دبستان ۲۸۳۳۳۰
دبیر آماده تدریس در دبیرستانها ۵۲ ۲۳۸۱
آ ـ ۵۴۳۱

کلیه دروس
از ابتدائی تا دانشگاه ۸۴۵۴۱۵ـ ۸۴۲۸۶۲

فیزیك شیمی ریاضیات با تضمین دبیر ۸۴۲۸۶۲ ـ ۸۴۵۴۱۵

فیزیك. شیمی . جبر. مثلثات. هندسه .حساب تمام کلاس ها ۸۴۲۸۶۲ ـ ۸۴۵۴۱۵

راهنمائی ـ ریاضیات و زبان نظری دانشجوی فنی ۳۵۱۹۱۴
۱ـ۱

مکالمه انگلیسی
بادبیران ایرانی وخارجی
۶۵۲۶۵۹

تدریس خصوصی زبان انگلیسی توسط معلم امریکائی تلفن : ۲۷۵۶۷۱ خادمی
آ ـ ۹۵۳۴

انگلیسی
برای بزرگسالان تضمینی ۸۴۵۴۱۵ـ ۸۴۲۸۶۲

انگلیسی ابتدائی تا لوور کمبریج ۸۳۴۱۵۹

گرامر انگلیسی
مخصوص امتحانات
۸۳۴۱۵۹

معلم خصوصی انگلیسی توسط دانشجوی زبان ۹۸۲۶۸۸

مکالمه انگلیسی
بدون گرامر کتاب و نوشتن
۸۳۴۱۵۹

انگلیسی آلمانی فرانسه توسط استادان خارجی وایرانی تلفن ۹۳۹۴۵۰

انگلیسی آلمانی عربی فرانسه ، مکالمه تلفن ۷۵۲۱۹۱
آ ـ ۹۴۰۵

انگلیسی تضمینی کنتراتی ۸۹۱۶۶۰

مکالمه انگلیسی توسط MISS MORLIN ۸۹۱۶۶۰

تدریس خصوصی انگلیسی تلفن ۳۱۱۲۲۵

مکالمه انگلیسی
بدون گرامر
۸۴۲۸۶۲

زبان فرانسه ۶۴۴۷۸۳

انگلیسی فرانسه
۹۳۲۰۳۳ ـ ۶۲۰۷۱۷ـ ۸۴۳۵۴۸ ـ ۸۵۰۷۳۶

انگلیسی توسط Mr. Anthony
۸۲۰۹۷۳

انگلیسی فرانسه آلمانی
۸۲۰۹۷۳

مکالمه انگلیسی
توسط استادان خارجی
۸۲۰۹۷۳

انگلیسی ، عربی ، فرانسه، آلمانی .
۷۵۶۵۶۳

استخدام فوری
شرکت فسان جهت کار در تهران بافرادزیر احتیاج دارد :
۱ـ پیشخدمت
۲ـ راننده جرثقیل با گواهینامه ویژه
۳ـ راننده لودر با گواهینامه ویژه
۴ـ میکانیك آهنگر
آدرس ـ خیابان آناتول فرانس شماره ۹۹ ـ تهران

شرکت مسمر
به تعدادی بازاریاب فعال جهت امور فروش فرهنگنامه علمی نیازمند است . لطفا بین ساعت ۵ تا ۷ بعدازظهر با تلفن ۹۷۸۲۱۶ تماس حاصل فرمائید .

استخدام
تعدادی جوان فعال جهت یك کار تولیدی مورد نیاز می‌باشد متقاضیان به آدرس خیابان پهلوی نرسیده به چهارراه پاستور جامی کوچه دربند افشار پلاك ۷ و ۹ مراجعه نمایند .

استخدام مهندس راه وساختمان یا آرشیتکت
۱ـ حداقل شش سال سابقه پس از فارغ‌التحصیل شدن از دانشگاه
۲ـ نداشتن هیچگونه تعهدی در شرکتها یا سازمانهای دولتی
۳ـ محل خدمت پانزده روز در تهران و بقیه در کارگاههای شاهرود ـ اهواز ـ مشهد
خانم یا آقایانی که مایل به همکاری با این شرکت باشند از مزایای سهام‌دار شدن و سود شرکت بهره‌مند ودر تهران خالص یکصدوبیست هزار ریال حقوق ودر کارگاهها فوق العاده روزانه و حق مسکن و اتومبیل و غذا دریافت میدارند فقط تمنی میشود کسانیکه شرایط بالارا ندارند مکاتبه نفرمایند متقاضیان بشهرستان شاهرود صندوق پستی (۸۴) با قیدتلفن وآدرس دقیق مکاتبه فرمایند .

مهندس برق
شرکت سهامی صنعتی ماهیار به تعدادی مهندس برق فشارقوی که به زبان انگلیسی آشنائی کامل داشته باشند نیازمند است .
داوطلبین بشماره ۶۳۴ خیابان سعدی جنوبی تهران مراجعه نمائید

استخدام
شرکت اس . آ . ت S.A.T
به یکنفر منشی با سابقه احتیاج فوری دارد آشنا به زبان آلمانی یا انگلیسی تلکس و تایپ فارسی و لاتین
واجدین شرایط به محل شرکت واقع درخیابان پهلوی نرسیده به چهارراه پاستور جامی کوچه در بند افشار پلاك ۷ همه روزه صبحها از ساعت ۹ الی ۱۳ مراجعه نمایند .
تلفن ۶۶۳۶۶۲ ـ ۶۶۷۷۲۱

استخدام کارمند امور اداری وحسابدار
یك شرکت ساختمانی برای دفتر کارگاه خود در شهرستان شاهرود استخدام می‌کند
۱ـ بانو یا دوشیزه که امور بایگانی ودفتری و ماشین‌نویسی فارسی را بخوبی بداند
۲ـ حسابدار دفتر دوبل با سابقه حداقل سه سال که در تنظیم دفاتر کل و روزنامه وتراز اطلاع کافی داشته باشد متقاضیان از حقوق خوب و مزایای شغلی و مسکن برخوردار میشوند
حقوق درخواستی و آردس و تلفن خود را به شاهرود صندوق پستی (۸۴) ارسال فرمایند .

آگهی استخدام در شهر صنعتی البرزقزوین
شرکت سهامی خاص پرساپک بمنظور تکمیل کادرپرسنلی خود افراد واجد شرایط زیر را باحقوق ومزایای مکفی استخدام مینماید
۱ـ مکانیک شیفت کارخانه باتحصیلات دیپلم مکانیک وحداقل ۲ سال سابقه کار در واحد های تولیدی
۲ـ برقکار شیفت کارخانه باتحصیلات دیپلم برق و حداقل ۲ سال سابقه کار در واحدهای تولیدی
متقاضیان می توانند به غیر از روزهای پنجشنبه و جمعه بکارگزینی دفتر مرکزی واقع در خیابان آیزنهاور روبروی پپسی کولا شماره ۵۳۵ و یا به اداره کارگزینی کارخانه واقع در شهر صنعتی البرز روبروی سازمان تامین اجتماعی مراجعه نمایند.

شرکت تجارتی دیزل الکتریك
به یکنفر اپراتور تلکس نیازمند است متقاضیان میتوانند به کارگزینی شرکت واقع در خیابان امیرکبیر شماره ۱۸۰ مراجعه نمایند

آگهی استخدام
یك شرکت کشت و صنعت جهت تکمیل کادر خود در تهران افراد زیر را با حقوق مکفی استخدام می‌نماید
۱ـ مدیر دفتر
۲ـ حسابدار
۳ـ سکرتر مسلط به ماشین‌نویسی فارسی و لاتین
۴ـ راننده پایه ۱ و ۲ شخصی با حداقل ۲ سال سابقه کار
۵ـ خدمتکار
آدرس : خیابان پهلوی جنب سینما آتلانتیك کوچه خورشید شماره ۲۳ و ۲۵ تلفن ۸۹۳۹۹۳

شرکت کارخانجات لوازم اتومبیل ایران (بوش)
جهت کار در دفتر مرکزی خود واقع در تهران به یکنفر ماشین‌نویس فارسی و لاتین دارد خواهشمند است جهت کسب اطلاعات بیشتر به آدرس خیابان امیرکبیر شماره ۱۸۰ ساختمان دیزل الکتر یك طبقه سوم مراجعه نمایند

استخدام
زن و شوهری که بتوانند کارهای منزل را انجام دهند درکرج با تضمین مسکن و غذا و حقوق استخدام میشوند ، کریمخان زند خیابان مدیر پلاك ۱۶ طبقه پنجم شرکت کامراد از ۹ تا ۵ بعدازظهر مراجعه شود .

تعدادی تکنیسین مکانیک
آشنا به تراشکاری موردنیاز می‌باشد واجدین شرایط در ساعات اداری با تلفن ۳۲۸۲۷۲ تماس بگیرند .

نیازمندیهای اطلاعات تلفنی آگهی می‌پذیرد

استخدام: ۳۰۳۷۰۲ - ۳۱۱۲۱۹ املاک و مستغلات: ۳۰ - ۳۱۱۲۲۹ خرید و فروش: ۳۲۸۲۵۷ - ۳۲۸۴۱۴ خدمات: ۳۱۲۴۱۳ - ۳۱۱۲۲۷

یك شرکت معتبر به دو نفر کارمند مردیازن که تسلط کامل به زبان انگلیسی و ماشین نویسی لاتین و دانستن زبان‌فارسی باحقوق مکفی مورد نیاز است لطفا از ساعت ۱۰ صبح تا ساعت ۴٫۵ بعد ازظهر جهت مصاحبه‌حضوری به دفتر شرکت واقع درخیابان‌شاه‌ساختمان ۴۸ شرکت زرینه مراجعه نمایند

آگهی استخدام

افرادزیرموردنیازند:

۱ـ مهندس برق
۲ـ مهندس نساجی
۳ـ مهندس شیمی یا متالورژی
۴ـ سکرتر دیپلمه
۵ـ راننده پایه یك و دو
۶ـ حسابدار با تحصیلات دیپلم
۷ـ نجار و بنا
۸ـ نگهبان
۹ـ پیشخدمت
۱۰ـ کارگر ساده

دارندگان هریك از تخصص های بالا نشانی و شماره تلفن خود را به راهنمای ۹۶۶ روزنامه اطلاعات ارسال کنند .

آگهی استخدام

مهندسین مشاور برنا برای تکمیل کادر مهندسی خوددراهواز احتیاج‌به پرسنل‌زیردارد:

۱ـ مهندس ساختمان با حداقل ۳سال‌سابقه
۲ـ مهندس مکانیك با حداقل ۳ سال سابقه
۳ـ مهندس برق با حداقل سه سال سابقه
۴ـ مهندس شیمی با حداقل ۳سال سابقه
۵ـ مهندس مخابرات و ابزار دقیق‌با حداقل ۳سال سابقه
۶ـ منشی دو زبانه

واجدین شرایط شخصا به آدرس: اهواز ـ کیان‌پارس فلکه سوم ـ خیابان شاه شماره۵۱۴ مراجعه نمایند .

استخدام‌فوری

یکنفر حسابدار دیپلمه مسلط به زبان انگلیسی وحداقل ۵ سال تجربه در حسابداری شرکت های مقاطعه کار خارجی جهت خدمت در تهران باحقوق ومزایای مکفی استخدام میگردد .

تلفن ۱۵ـ ۸۹۸۶۱۱ داخلی ۲۲۳

مقداری لباس زنانه خارجی و ایرانی نو ودست دوم امیرآباد شمالی خیابان‌نوزدهم‌کوی قرقاول ساختمان شماره۱ طبقه سوم از ۸صبح تا۸شب

تلفن : ۶۳۷۲۱۳

آگهی استخدام

شرکت تلمبه ایران

جوشکار درجه دو ۲ نفر
کارگر مونتاژ ۲نفر
کارگر ساده ۲ نفر

خیابان پهلوی بالای میدان ونك
خیابان بیژن‌مقابل‌هتل‌آریاشرایتون
شرکت تلمبه ایران

انباراجاره‌ای

سطح زیر بنا ۵ هزار متر مربع وزمین‌تا۵ هزار متر مربع آب، برق و تلفن‌ـ۸الی ۱۷ تلفنهای۶۶۶۹۹۴و ۶۶۵۵۹۸

استخدام‌فوری

شرکت فسان جهت کار درتهران بافرادزیر احتیاج دارد :

۱ـ پیشخدمت
۲ـ راننده جرثقیل با گواهینامه ویژه
۳ـ راننده لودر با گواهینامه ویژه
۴ـ لوله‌کش

آدرس ـ خیابان آناتول فرانس شماره ۹۹ ـ تهران

شرکت بتون ماشین

یکنفر دوشیزه یا بانو را با تحصیلات‌سیکل یا بالاتر جهت بایگانی تمام وقت به همکاری دعوت مینماید . تلفن : ۵۲۹۵۰۳ـ ۹۳۱۷۲۰

کشتیرانی ملی آریا

(سهامی عام)

کشتیرانی‌ملی‌آریا استخدام‌میکند

چندنفر حسابدارمرد دارای دیپلم باچند سال سابقه کار حسابداری و چند نفر دارای لیسانس حسابداری با آشنائی کامل‌بزبان انگلیسی

از علاقمندان دعوت میشود به کشتیرانی ملی آریا خیابان شاه‌عباس ـ شماره ۱۲۷ رجوع فرمایند .

چهاردستگاه جیپ نیسان

بسیار تمیز ، آماده به‌کار بفروش می‌رسد خریداران در موسسه اطلاعات ـ قسمت حمل و نقل تلفن ۳۲۸۲۶۶ از ساعت ۸ صبح الی ۶بعد ازظهر به آقای ابراهیمی مراجعه فرمایند .

مجهزترین موسسه جرثقیلی در ایران

جرثقیل توکل

از ۵ تن الی ۳۰۰ تن
تلفن ۱۷ـ ۳۵۸۵۱۱
تهران ـ خیابان ری ـ میدان شاه ـ پلاك ۷۱۳

مزون بوتیك

شیطانه

با کلکسیون اختصاصی و لباسهای خارجی پرستیژی برای شما خانم و آقای تك‌پوش‌درهمه نوع مدل آماده می‌باشد

پهلوی روبروی سینما آتلانتیك ـ توچه هراز شماره ۲۴

تلفن ۸۹۴۸۰۵

اخذ پذیرش تحصیلی ازآمریکا

اجرت ۲۰۰دلار بعداز اخذ پذیرش

اخذ پذیرش از دانشگاه کالج مدارس زبان، دبیرستان با خوابگاه و بدون خوابگاه مدارس دو ساله ، مدارس حرفه‌ای

شرکت فرهنگی برگ

مرکز لوس‌آنجلس تلفن ۵۲۹۷ـ ۴۷۹ـ ۲۱۳
نماینده تهران تلفن ۳۹۱۰۰۹ـ۶۲۵۰۰۳
خیابان پهلوی روبروی بیمارستان شماره۵۰۱
ارتش کوچه شجاعی پلاك ۲ر۲

کارخانه‌ایران‌یاسا

استخدام میکند

یکنفر برقکار صنعتی درجه یك آشنا به نقشه‌خوانی با ۲ سال تجربه کاری با حقوق و مزایای مکفی‌استخدام میگردد. تلفن ۸ـ۹۶۳۹۷۵

استخدام

کارخانجات پارس الکتریک

(شرکت‌سهامی‌عام)

شما را برای همگامی در پیشبرد صنعتی نو و پیشرو به همکاری دعوت می‌نماید .

۱ـتعمیرکاربرق ماشین‌آلات‌صنعتی،

با داشتن حداقل ۵ سال سابقه کار و تحصیلات حدود سیکل اول .

۲ـعده‌ای‌هنرجو،

جهت آموزش فن قالبسازی با تحصیلات حداقل سیکل فنی یا عادی (افرادی که در رشته فلزکاری تجربه داشته باشند حق تقدم دارند) .

۳ـنجار،

با داشتن حداقل ۵ سال سابقه کار و تحصیلات ششم ابتدائی . .

۴ـنگهبان،

با داشتن ضامن معتبر وبرگ‌خاتمه خدمت نظام وظیفه .

۵ـکارگرساده‌مرد،

با سواد خواندن و نوشتن

۶ـنظافتچی

(داشتن کارت پایان خدمت یا معافیت از خدمت نظام وظیفه برای متقاضیان الزامی‌است).

لطفا جهت استخدام و یا کسب اطلاعات بیشتر همه روزه به استثناء روز های تعطیل از ساعت ۸ الی ۱۶ همراه با شناسنامه خود به کارگزینی کارخانجات پارس الکتریك واقع در خیابان آیزنهاور ایستگاه شاوب لورنس شماره ۵۶۳ مراجعه فرمائید .

یخساری اسکاتسمن

۱۰۰ ـ ۲۰۰ ـ ۵۰۰ کیلو
در ۲۴ ساعت

نماینده انحصاری درایران
فروشگاه منصور
تلفن: ۷۵۴۲۹۲ ۷۶۲۵۲۷

محل کاربرای اجاره

طبقه دوم ساختمان ایران‌مارکو ۴ اطاق با شوفاژ ، کولر ، دو خط تلفن و آسانسور و استفاده از تلکس ماهیانه ده هزار تومان

خیابان آیزنهاور شماره ۲۲۲ بین چهارراه اسکندری و نواب لطفا با تلفن ۹۲۱۰۸۲ آقای گورانی تماس حاصل فرمایند .

آپارتمان دو اطاق خوابی مهندسی ساز در خیابان بهار شمالی نبش خیابان مهتاب‌با شوفاژ و تلفن و پارکینك بفروش میرسد .

اطلاعات بیشتر با تلفنهای ۵۸ـ۲۲۹۱۵۵ سازمان نیازمندیهای فرخ بزرگترین مرکزاجاره بخارجیان و خرید و فروش املاك

شیشه

کارگران فعال ما آماده نصب شیشه‌ساختمان ، آپارتمان ، کارگاه، درب مغازه‌شما در سراسر کشور می‌باشند .

شیشه دودی ، کلائی ، برنز ، دفالوکس دیالوکس ، آئینه‌رنگی ایرانی و خارجی موجود است

تلفن۸۲۳۱۰۹

انجمن ملی حمایت کودکان

جهت ایجاد یك مرکز درمانی به طبقه همکف یك آپارتمان یا منزل یك طبقه دربست حدود ۳۰۰ متر زیربنا ، حداقل ۱۰اطاق تلفن‌شوفاژ ـ در شرق تهران محدوده نارمك ـ تهران نو ـ خیابان گرگان ـ فوزیه ـ فرح‌آباد ژاله وشهباز برای اجاره نیاز دارد .

تماس باستثنای پنجشنبه و جمعه از ساعت ۸ الی ۱۴

تلفن ۳۶ـ ۲۹۸۰۳۳ـ ۲۹ـ۲۹۸۰۲۶ امور اداری آقای گلستانه .

HELM
GERMANY

ZARINEH TEHERAN

به یکنفر جهت اداره فروش و بازاریابی یك کمپانی آلمانی‌شناخته شده در ایران که وارد به بازارفروش مواد شیمیائی و تسلط کامل به زبان انگلیسی باشد با حقوق ومزایای مکفی بهمکاری‌دعوت‌میشود.

لطفا از ساعت ۱۰ صبح تا ۴٫۵ بعدازظهر جهت مصاحبه حضوری به دفتر شرکت واقع در خیابان شاه ساختمان ۴۸ طبقه ۶ شرکت زرینه با مسئولیت محدود مراجعه نمایند .

EXECUTIVE SECRETARY

Leading consulting engineers firm has a vacancy for highly qualified Exeuctive Secretary with following requirements:

- Iranian national with perfect command of the English and Farsi languages
- Fluent in English and Farsi typing
- Shorthand
- 3-5 years experience in handling Managing Director's Office.

Salary commensurate with ability.

Candidates are requested to call 375126-8, Ext. 43 for appointment or send resume to P.O. Box 3394.

career opportunity in advertising

we need a few more good people, and for a very good reason...

We are growing! We are already Iran's leading advertising agency and still growing. We need several energetic, dynamic, self-starters to fill some immediate career openings as advertising executives.

about the job...

ADVERTISING MANAGEMENT. Both experienced advertising personnel and ambitious young people who want to begin a career in advertising are needed. Direct responsibility for the advertising and marketing of major international companies awaits experienced advertising personnel with solid backgrounds in advertising and marketing, or if you have drive and ambition, but no prior experience, Caspian offers on the job training and excellent career opportunities.

about you...

All applicants should fulfil the following requirements:

- You must be ambitious, agreessive, energetic, a self-starter with long term career goals.
- Have a University degree. Preference given to American graduates.
- Have completed your military service.
- Be fluent in English.

Send us a letter about yourself and your career goals along with a resume. We will contact you as soon as we have received your letter and resume.

Caspian Inc.

136, Takhte Tavous Ave., Tehran, IRAN. Tel. 825966-7

استخدام کارگرمجردمرد

بااستفاده از خوابگاه‌های مجهز شرکت

درکارخانجات گروه صنعتی مینو

با شرایط زیر :

۱ـ حقوق و مزایا مکفی‌قابل توجه
۲ـ سکونت در خوابگاه شرکت
۳ـ سهیم‌شدن در سود ویژه کارخانه
۴ـ استفاده از پاداشهای بهره وری تولید
۵ـ امکان انجام اضافه کار ونوبت کاری و شب‌کاری به هر مدتی که آمادگی داشته باشند
۶ـ غذای ارزان و کامل شامل: سوپ یا آش، غذای اصلی و دسر
۷ـ وسیله ایاب و ذهاب به تمام نقاط تهران ، کرج، شهریری
۸ـ استفاده از وامهای ضروری رهن و خرید مسکن طبق مقررات شرکت
۹ـ استفاده‌از مزایای‌بازنشستگی و بیمه خدمات درمانی
۱۰ـ امکان خرید ارزان خواروبار و مایحتاج زندگی بطور نقد واقساط از شرکت تعاونی مصرف . محل مراجعه جهت استخدام به یکی از دو آدرس زیر :

۱ـ کیلو متر هشت جاده مخصوص کرج کوچه مینو کارگزینی گروه صنعتی مینو
۲ـ خیابان بیست‌متری فلاح‌نبش شانزده متری حسینی دفتراستخدام مینو ۱ـ۲ آـ۱۶۳۵۴

نیازمندیهای اطلاعات

۳۱۱۲۲۴و۳۱۱۲۲۵

از: گروه گزارش سازمان شهرستانهای روزنامه اطلاعات

عارضه «عوارض» اختاپوسی براندامهای فعال!

چه کسی‌ازپرداخت عوارض راضی است ؟

آیا عوارض توانسته رامه گشای معضلات شهری‌باشد ؟

وقتی پاسخ هر دو سئوال منفی است پس‌چرا هنوز عوارض با این شیوه نامرضیه وصول می‌شود ؟

قولی که‌جملگی ـ حتی مسئولان اجرایی ـ برآنند ، آنست که بیشتر عوارضی که در شهرستان ها وضع شده، غیر قابل وصول است و یا دریافت آن از مردم منظم و یکسان نیست زیرا به علت بی‌پایه بودن وضع بسیاری ازاین عوارض ، هیچگونه ضمانت اجرایی برای وصول‌آنها نمی‌تواند وجود داشته باشد ویا اینکه به‌وجود بیاید .

تنوع عوارضی که درسال های پیش از تعداد انگشتان دست‌تجاوز نمی‌کرد ، اینک در شیراز به ٤٤ نوع ، در تبریز به ۹۰ نوع و درکرمانشاه به ۱۲۰ نوع رسیده است !

وقتی قرار باشد انواع عوارض بالابرود لاجرم‌درمیان انها شاهکارهایی نظیرعوارض ازدواج و طلاق در آبادان پیدا می‌شود وابنکه از تریاکی ها برای‌پیشرفت‌ورزش‌عوارض گرفته می‌شود. معنی دیگراین عوارض این است که‌برای پیشرفت هرچه بیشتر ورزش، مصرف تریاک باید بالا برود! به‌عبارت دیگر باید اداره مبارزه بامواد مخدر را دشمن ورزش دانشت زیرا آنهاکوشش دارند که تریاک کشی در مملکت‌ریشه کن‌شود!

ازاینگونه تعبیر و تفسیرهای کنایه‌گونه بر پاره‌ای عوارض بسیار است ، اما راستی چرا ریشه افزایش انواع عوارض درکجاست ؟

ـ وزارت کشور !...

پای صحبت هر شهرداری بنشینید واز او بابت افزایش انواع عوارض گله کنید ،فورا مهر «گناه» را برپیشانی وزارت کشور می‌کوبد.

قطع کمک‌های‌مالی

واقعیت این است که پس‌از انکه وزارت کشوربه‌شهرداری ها اخطار کردکه دیگر از کمک های بلاعوض خبری نخواهد بود و شهرداری هاباید «خودکفا» باشند موج انواع عوارض بالا گرفت چرا که شهرداری ها و در کنار انها انجمن های شهر برای یافتن منابع مالی دست به وضع عوارض زدند.

«صدری» شهردار تبریز ،در این زمینه سخنی شنیدنی دارد. اومی‌گوید : اصولا می‌بایستی این وضع مشخص شود که شهرداری یک سازمان «ملی» است یا دولتی. اگر بتوان این مهمرا که فعلاهیچ‌یک‌ازقوانین موجوددر روشنگری آن نقشی ندارند روشن کرد ، گامی بزرگ در جلب نظر مردم به سوی شهرداری ها برداشته شده است . هنوز شهرداری های ما نقش «شترمرغ» راایفا می‌کنند .

شهردار تبریز افزایش هزینه های شهرداری‌هارا عامل‌دیگری دروضع عوارض می‌داند او می‌گوید در کنار پیشرفت های اقتصادی ناشی از درآمد نفت، آنطور که باید وشاید بمشهرها و شهرداری ها توجه نشد و در نتیجه فاصله رشد اقتصادی وعقب ماندگی شهر ها، یکی‌از مشکلاتی کهبه وجود آورد هجوم روستائیان به شهر هابه امید درآمد فزاینده بود . این موج جمعیت طبعا خدمات شهری را نیز طلب می‌کرد که مالا بافزایش سریع پرسنل در شهرداری ها انجامید.

«صدری» شهردار تبریز به عنوان نمونه از شهرداری‌تبریز یادمی‌کند که هزینه پرسنل آن درسال ۱۳۵٤ جمعا ۲۰میلیون تومان بود اما دو سال بعد به ٦۰ میلیون تومان رسید.

مساله خودکفا شدن شهرداری ها که وزارت کشور آنرا پیش کشیده در شرایط کنونی‌امری ناممکن است و تنها باعث‌شده که مقامات شهرداری و انجمن شهر در شهرهای مختلف برسر وضع عوارض باهم مسابقه گذارند.درتبریز عوارض‌اصناف از۱۵ تا ٦۰۰ درصد افزایش یافت. در این میان شورا های آموزش و پرورش نیز برای عقب نماندن از قافله خواهان وضع عوارضی به نفع خود شدا!

در شیراز ٤٤ نوع عوارض از مردم گرفته می‌شود که ۳۱ نوع‌آن ازقبیل عوارض پروانه ساختمانی، فخاری، قهوه‌خانه، پروانه کسب و غیره بطور مستقیم وصول می‌شود و ده نوع آن مانند مواد نفتی ، عوارض آبهای جاری،مستغلات شهرداری‌وجایگزین دروازهای بطور غیرمستقیم و از طریق سازمان ها و دستگاه های مربوط گرفته می‌شود .بطور کلی ٤۱ نوع عوارض اخیر وسیله انجمن‌شهر وضع‌گردیده وفقط سه نوع عوارض خروج از کشور ،یک در هزار معاملات قطعی‌اموال غیرمنقول واقع در محدوده شهر شیراز و گواهینامه رانندگی در سال ۵۳ وسیله انجمن شهرستان جهت ایجاد مدرسه راهنمایی، بیمارستان و امور عمرانی‌برقرار شده است .

دلخوری مردم

انجمن فعلی شهر شیرازطی دو سال اخیر ۹ قلم عوارض‌از جمله عوارض بربلیت هواپیما، عوارض بر صرافی ها ، و همچنین عوارض برتلفن و بیمه وضع کرده است . عوارض پارکینگ ، تلفن و بلیت هواپیما بیش از هرنوع عوارضی‌باعث دلخوری مردم شده است .

ابطحی شهردار شیراز می‌گوید : درحالیکه دولت شعار «خودکفایی» می‌دهدو شهر هم مرتب گسترش می یابد چگونه باید به مردم سرویس داد و درعین‌حال برنامه‌های عمران شهری را نیز پیادمکرد. از سوی‌دیگر معتقدم اگر مردم اصول شهرنشینی را رعایت کنند هزینه شهرداریها هرگز به این سنگینی نخواهد بود. متاسفانه بعضی از مردم شهرشان را به یک سطل بزرگ و در باز آشغال‌تصور می‌کنند و زباله‌هایشان را هرجا می‌خواهند می‌ریزند. اگر به ما اجازه می‌دادند حق مردم را از آنهایی که میلیون‌ها تومان درآمد دارند و از سرویس های شهری استفاده می‌کنندو لی کوچکترین بازدهی ندارند بگیریم ، مسلما بسیاری از این عوارض دست وپاگیر لغو می‌شد .

نگاهی‌به لیست عوارضی که در شیرازگرفته می‌شود، خالی از لطف! نیست .

عوارض مستقیم :

● اراضی محصور و غیر محصور که به صورت بقایا وصول می‌شود ـ عوارض ساختمانی ـ وسایط نقلیه موتوری ـ سینما ونمایشات ـ فخاری ـ مهمانخانه و هتل ـ قهوه‌خانه‌مشروبات غیر الکلی ـ پروانه کسب‌ـ چلوکبابی ـ اتوسرویس ـ کارگاههای موزائیک ـ مسافران زمینی ـ مسافران هوایی ـ یخ ـ حق معامله اتومبیل ـ چوبیری سنگ بری ـ بیمه‌نامه‌های صادره ـ تفکیک اراضی آموزشگاه های رانندگی ـ بانکها ـ صرافی‌ها ـ آزمایش‌رانندگی ـ باسکولهای عمومی‌کافه رستوران ـ اغذیه فروشی هاـحق کارشناسی‌پارکینگ

عوارض غیر مستقیم :

قندوشکر دریافتی از مرکز ـ گاز ـ جایگزینی دروازه‌ای ـ گذرنامه‌مواد نفتی ـ بهره سپرده ثابت ـ مستغلات شهرداری ـ آب سعدی ـ فروش اراضی و بهای آب جاری .

شیرازی‌ها هنوز هم نمی‌دانند که عوارض آب سعدی و آب جاری دیگر چه صیغه‌ای است‌اما این نگرانی برای همشهریان سعدی و حافظ وجود دارد که‌اگر «تز» خودکفایی شهرداری‌همچنان آدامه‌پیدا کند تعداد این عوارض درآینده نزدیک چند برابر شود .

اگر شیرازیها بابت چهل چند رقم عوارض و ابراز ناراحتی می‌کنندخداوندباید به داد دل‌کرمانشاهی ها برسد که ۱۳۰ نوع‌عوارض پرداخت می‌کنند !

بیشترین رقم عوارض مربوطبه فرش‌فروشیهاست که در سال ۲٤۰۰۰ ریال است و کمترین آن برای نانوایی‌ها و قصابی ها درنظر گرفته شده که‌درسال ۵۰ ریال بیش نیست .

در کرمانشاه‌وضع‌عوارض برای پزشکان و دارندگان آزمایشگاه جنجال عجیبی بوجود آورد که بالاخره‌با دخالت‌نظام‌پزشکی ووزارت کشور غائله خوابید و عوارض لغو شد . ظاهرا گروههای دیگر صنفی قدرتشان به اندازه نظام پزشکی نیست !

عوارض خروج مسافر در کرمانشاه ۵۰ ریال است که معلوم نیست به چه مصرفی‌می‌رسد. ازجالبترین نوع عوارض در کرمانشاه وصول ۵ ریال از هر گرم تریاکبرای پیشرفت ورزش این شهر است !

کسانی که با در دست داشتن کوپن سهمیه تریاک دارند این مبلغ را پرداخت می‌کنند و در حقیقت‌تریاکی های این شهر هستند که باعث پیشرفت هرچه بیشتر ورزش این شهر میشوند !

سئوال بی پاسخ

چندی پیش یکی از نمایندگان انجمن‌شهرسئوال کردکه تاکنون‌چقدرعوارض از این بابت وصول شده و بچه مصرفی رسیده ولی تاکنون پاسخی به وی‌داده نشده است .

عوارض روی گواهینامه رانندگی‌و پلاک‌اتومبیل نیز از دیگر شاهکاری انجمن شهر کرمانشاه است که به حساب شهرداری وصول می‌شود .

ظریفی‌به شوخی‌می‌گفت: اخیرا به کسی که بتوانند محلی برای وضع عوارض پیدا کند جایزه می‌دهند !

درعین‌حال بسیاری از نمایندگان انجمن و طبقات مختلف مردم و همچنین مسئولان اجرایی‌معتقدند که وضع عوارض آسان و وصولش مشکل است .

درمیان شهردار تبریز پیشنهاد می‌کند که در مقررات مربوط به گرفتن عوارض تجدید نظر شودو دولت‌عوارض ملی،منطقه‌ای و شهری را از هم جداکند و تصویب عوارض ملی و منطقه‌ای را بر عهده قوه مقننه بگذاردو فقط‌تصویب عوارض شهری‌را به انجمن های ملی بسپارد .

مساله دیگری که بیشتر مردم و شهرداران خواهان آنند این است که نحوه وصول عوارض گمرکات بمکلی دگرگون شود و این مبلغ با افزایش میزان درصد آن از طریق وزارت دارایی ـ و نه وزارت کشور ـ با توجه به جمعیت شهرها و اهمیت آنها در چهارچوب برنامه های اقتصادی و سیاسی مملکت ـ توزیع شود تا سریع‌تر بدست شهرداریها برسد .

شهرداران همچنین خواهان تغییراتی درقانون شهرداریها هستند .

پیشنهاد

براساس این تغییرات پیشنهاد می‌شودکه سازمان و تشکیلات شهرداری از متن قانون بیرون آید تا شهرداریها با توجه به نیازها ، سازمان‌و تشکیلات خود را پیاده کرده و به تصویب انجمن برسانند .

اختیارات شهردار درمقابل انجمن برای تصمیم گیری قاطع افزایش‌یابدو اختیارات انجمن‌های ملی به عنوان یک کانون پارلمانی در قانون شهرداریها دقیقا روشن شود .

آگهی مناقصه

شرکت سهامی‌پخش کودشیمیائی وابسته بوزارت‌کشاورزی وعمران روستائی در نظر دارد بارگیری ـ حمل و تخلیه کود شیمیائی خودرا در کیسه های ۵۰ کیلوئی از انبار منطقه فارس (شیراز) و انبار کارخانجات شیمیائی شیراز(واقع در مرودشت فارس) بکلیه استان های فارس و بوشهر ـ بویراحمد و کهکیلویه بشرح زیر از طریق مناقصه واگذار نماید .

۱ـ بارگیری ـحمل و تخلیه مقدار ۵۰ هزار تن از انبار منطقه فارس « شیراز » و انبار کارخانجات شیمیائی شیراز «واقع درمرودشت فارس » در مدت یکسال بشرح مندرج درشرایط و مشخصات مناقصه .

الف : پیشنهاد دهندگان میباید مبلغ یک میلیون و پانصد هزار ریال سپرده شرکت در مناقصه بحسابی که صندوق امور مالی تعیین خواهد کرد پرداخت نمایند و یا معادل آن ـ ضمانت‌نامه بانکی یا اسناد خزانه ویا اوراق قرضه دولتی بدون نام بامور مالی شرکت تسلیم و رسید آنرا ضمن اسناد مناقصه بشرکت‌ارائه نمایند و یااصل اوراق مزبور را در پاکت (الف) قرار دهند.

ب : پیشنهاد دهندگان میباید پیشنهاد خودرا در دو پاکت «الف» و«ب» لاکو مهر شده‌حداکثر تا ساعت ۱۰ صبح روز یکشنبه ۲۳ مهرماه۱۳۵۷ بدفتر شرکت سهامی پخش کودشیمیائی واقع در خیابان زرتشت پلاک ۷۳تسلیم‌ورسیددریافت دارند .

جلسه رسیدگی به پیشنهادات واصله در ساعت ۱۱صبح همان روز در شرکت تشکیل‌می گردد و حداکثر در مدت ۷روز نتیجه‌مناقصه‌اعلام خواهد شد.

حضور پیشنهاد دهندگان و یا نماینده آنان در جلسه مناقصه آزاد است.

ج‌ـ پیشنهاد دهندگان میتوانند برای دریافت شرایطومشخصات مناقصه و نمونه قرارداد در تهران بامور برنامه ریزی توزیع و حمل ونقل شرکت سهامی پخش کود شیمیائی واقع در خیابان زرتشت پلاک ۷۳ درساعات‌اداری مراجعه نمایند.

پرداخت هزینه ها و عوارض ـمالیات ـنشر آگهی مناقصه و غیره کلا بعهده برنده مناقصه است. م‌الف ۱٦٦۲۸ ۱ـ۳

شرکت سهامی پخش کودشیمیائی وابسته بوزارت‌کشاورزی وعمران روستائی

استخدام‌فوری

نیروی دریائی شاهنشاهی به منظور تکمیل کادر غیر نظامی خود اشخاص واجد شرایط مشروحه زیر را با حقوق و مزایای مکفی و تسهیلات لازم بهمکاری دعوت مینماید .

مدرک	نوع‌تخصص	محل خدمت
دکترا	جراحی ، زنان و زایمان ، قلب ،پوست ، گوش‌و حلق‌و بینی ،چشم پزشک ، دندانپزشک	بندر پهلوی .بندرعباس بوشهر
لیسانس مهندسی	برق ، الکترونیک ، مکانیک ، معماری کشی	تهران ، بندرعباس ، بوشهر ، خارک
لیسانس	حسابداری ، کتابداری ، کارتوگرافی ، گرافیک، آزمایشگاه ، رادیولژی ، زبان‌انگلیسی،پرستاری	تهران ، بندر عباس ، بوشهر ، پهلوی
وق دیپلم	برق، الکترونیک ، نقشه کشی ، مکانیک	بندرعباس ، بوشهر ، تهران
دیپلم	برق، الکترونیک، بهیاری، ماشین‌نویسی ،ماشین افزار ،فلزکاری ،تاسیسات ، تهویه وتبرید .	بندرعباس ، بوشهر بندر پهلوی ، تهران
ششم ابتدائی بالاتر	مکانیک ماشینهای بنزینی و دیزلی ، تهویه ، مطبوع ، راننده‌پایه یکم، نجار ، فایبرگلاس کار، مدل‌ساز ، ریخته‌گر ،آهنگر ،ورقکار، کانال‌کش، تعمیر کاریخچال و کولر ،باطری ساز، برقکار صنایع .	بندرعباس ، بوشهر ، بندر پهلوی ، تهران
خواندن نوشتن	آشپز پیشخدمت	بندرعباس ، بوشهر ، تهران

داوطلبین میتوانند به مدیریت استخدام این نیرو واقع‌درخیابان عباس‌آبادروبروی پمپ‌بنزین غربی مراجعه فرمایند . م‌الف ۱۲۹۵٦ ۱ـ۳۰

آگهی استخدام‌مراقب بهداشت‌مدارس

اداره کل آموزش و پرورش تهران‌طبق مفاد قانون‌استخدام کشوری تعداد ۲۰۰ نفر را جهت خدمت‌در نواحی ۵ و٦ و ۷ و ۱۲ و۱۳ و ۱۹ تهران ازطریق امتحان ـ مسابقه بشرح زیر استخدام میکند :

ردیف ـعنوان‌طبقه‌شغلی	شرایط‌احراز(رشته‌تحصیلی)	گروه‌قطعی‌شغل
(مراقب بهداشت مدارس) راهنمای بهداشت عمومی ۲	نوق دیپلم بهداشت یا بهداشت مدارس	۰

داوطلبان واجد شرایط میتوانند برگ درخواست ارجاع شغل ذیل این آگهی را تکمیل وهمراه بامدارک لازم باین شرح :

۱ـ آخرین عکس ٤×٦ دوقطعه
۲ـفتوکپی‌پارونوشت شناسنامه عکسدار
۳ـ فتوکپی یاگواهی مدرک تحصیلی
٤ـ فتوکپی پارونوشت برگ خاتمه خدمت وظیفه یا معافیت دائم از خدمت زیربرچم (بانوانی که داوطلب شغل مراقب بهداشت مدارس می‌باشند در صورت موفقیت در امتحان ومسابقه باسپردن حداقل دوسال تعهد خدمت بهداشتی مشمول ماده ۱۳ قانون خدمات اجتماعی زنان شناخته میشوند ونیازی به ارائه برگهای مزبور ندارند).
۵ـ فیش پاسدید بانکی مبلغ٤۰۰ ریال در یکی از شعب بانک ملی به حساب شماره ۹۸۰ خزانه نزد بانک مرکزی ایران بعنوان حساب حق‌ثبت‌نام داوطلبان استخدام ظرف ده روز از تاریخ انتشار این آگهی بابست سفارشی (بنشانی خیابان تخت‌جمشید غربی نبش کیوان اداره کل آموزش و پرورش تهران) ارسال دارند. به مدارک ناقص یا مدارکی که فاقد رسید بانکی باشد یادیرتر از مهلت یاد شده پست شده باشد ترتیب‌اثر داده نخواهد شد ضمنا وجه مزبور بهیچوجه مسترد نمیشود داوطلبان برای دریافت کارت ورود به‌جلسه امتحان بیست روز بعد از انتشار این آگهی به خیابان کاخ کوچه مشتاق خانه پیش‌آهنگی ناحیه ۲ مراجعه نمایندتاریخ ومحل برگزاری امتحان در کارت مزبور قید گردیده است.

فاضل فولادی ـمدیرکل آموزش و پرورش‌تهران

برگ درخواست شغل از اداره‌کل آموزش و پرورش تهران

نام خانوادگی	نام	نام‌پدر	شماره شناسنامه
محل صدور	تاریخ تولد	روز ماه سال	
مدرک تحصیلی و رشته ان	وضع خدمت‌وظیفه		داوطلب شغل
نشانی کامل شهر	کوچه	شماره منزل	تلفن
خیابان	م‌الف ۱۷۰۲۱		امضاء داوطلب

آگهی

ازکلیه صاحبان کالا «یانمایندگان ایشان» درعرشه

۱ـ کشتی ***MV. EVERMORE ASCENDENT*** سفر ***VOY-6*** که در تاریخ ***27.9.1978*** وارد ***KHORRAMSHAHR.*** گردیده

گردیده‌تقاضا داردبرای احتراز از هرگونه‌خسارتی که‌براثر تاخیر تحویل کالا ازگمرکات ممکن است ایجاب گردد با کسب اطلاع قبلی از تخلیه کشتی برای اخذ ترخیصیه به شرکت دریانوردی با مسئولیت محدود خرمشهر خیابان پهلوی تلفن های ٤۳۳۱و ٤ و یا دفتر تهران شماره تلفن‌های ۸۳۰۰۰۵و۹ و یا دفتر بندر شاهپور شرکت مراجعه فرمائید در صورت تاخیر در اقدام شرکت هیچگونه‌مسئولیتی رانخواهد پذیرفت .

آگهی مناقصه

بانک‌رهنی ایران مقدار ۳۵۰۰۰متر مربع پوشش سقف (تیرچه و بلوک) مورد نیاز خود را از طریق‌مناقصه خریداری می‌نماید . داوطلبان میتوانند برای دریافت برگ شرایط مناقصه و کسب اطلاعات بیشتر تا آخر وقت اداری‌روز ۱۵ر۷ر۱۳۵۷ در ساعات اداری باداره مهندسی بانک واقع‌در خیابان فردوسی ، ساختمان ادارات مرکزی بانک طبقه چهارم، اطاق شماره ٤۱۹ مراجعه نمایند . پیشنهاددهندگان بایستی قیمت‌پیشنهادی بانضمام قبض تودیع سپرده شرکت در مناقصه و برگ‌شرایط مناقصه امضاء شده را در پاکت لاکو مهر شده قرار داده وحداکثر تا ساعت ۱۰ صبح روز ۲۳ر۷ر۱۳۵۷ بدفتر بانک رهنی‌ایران واقع در ساختمان اداره مرکزی ، طبقه اول تسلیم و رسیددریافت دارند ، پیشنهاد های رسیده در ساعت ۱۰ صبح همان‌روزدر کمیسیون مناقصه باز و فرائت خواهد شد .

حضور پیشنهاددهندگان درجلسه مناقصه آزاد و بانک در رد هر یک یا تمام پیشنهاد ها مختاراست .

م‌الف ۱۷۰۳۲ **بانک رهنی ایران**

آگهی ابطال مناقصه

۳۷ر۳۰

بدینوسیله به‌آگاهی می‌رساند مناقصه فوق‌الذکر مربوط بخرید ۲٤۰۰۰ اصله تیرچوبی ابطال و وجه پرداختی جهت خرید اسناد مناقصه عودت خواهد شد .

شرکت مخابرات ایران

الف ۱۷۰۱٤

آگهی مناقصه خرید یك دستگاه خم‌کن ۲ متری و دو دستگاه پرس‌برقی

شرکت واحد اتوبوسرانی عمومی تهران و حومه یك دستگاه خم کن ۲متری و ۲دستگاه پرس برقی مورد احتیاج خودرا از طریق مناقصه از شرکت ها موسسات واجد صلاحیت خریداری مینماید.

ماده ۱ـ نوع و مشخصات:

الف‌ـ دستگاه پرس ۷۰ تنی دنده‌ای برقی ایرانی تنه‌آرمی

بـ دستگاه پرس ٤۰تنی ضربه‌ای برقی ایرانی تنه آرمی

پـ خم‌کن‌برقی ۲ متری بالو زم کامل.

ماده ۲ـ محل تحویل :انتهای نارمك انبار شماره یك

ماده ۳ـ محل و مدت تسلیم پیشنهادات : پیشنهاد دهندگان بایستی پیشنهاد خودرا حداکثر تاساعت ۱۰ صبح روز «۲۳ر۷ر۵۷» بدبیرخانه شرکت واحد واقع در انتهای نارمك تسلیم و رسید دریافت دارند:

ماده ٤ـ پیشنهاد دهندگان بایستی پیشنهاد خودرا به انضمام سپرده نقدی و یا ضمانتنامه مذکور در ماده ۵در پاکت سربسته ولاکومهر شده‌ایکه جمله «مربوط به آگهی مناقصه خرید۲ـ دستگاه پرس‌برقی ویك دستگاه خم‌کن ۲ متری » برروی آن قیدشده باشد همراه بامشخصات کامل دستگاه پرسو خم‌کنو تاریخ تحویل بدبیرخانه شرکت تسلیم نمایند . پیشنهادات واصله ساعت ۱۰ صبح همانروز «۲۳ر۷ر۵۷» بازو قرائت خواهد شد. حضور پیشنهاد دهندگان و یانمایندگان آنان در جلسه مناقصه آزاد است ضمنا پیشنهاد دهندگان میتوانندنسبت به پرسهاو یاخم‌کن‌جداگانه و به تفکیك پیشنهاد خودرا ارائه نمایند:

ماده ۵ـ پیشنهاد دهندگان بایستی ۵درصد کل مبلغ پیشنهادی رانقدا بعنوان سپرده شرکت در مناقصه بحساب ۹۰۰۰۲ شرکت واحد نزدبانك ملی‌ایران شعبه شرکت واحد تودیع و یا معادل آن ضمانتنامه بانکی معتبر و قابل تمدید و غیر قابل برگشت ضمیمه پیشنهاد خودنمایند .

ماده ٦ـ پیشنهادات بایستی روشن ، صریح و بدون‌شرط و ابهام باشد، وبه پیشنهادات فاقدسپرده ، مبهم مشروط همچنین به پیشنهاداتی‌که بعداز ساعت مقرر واصل گردد ترتیب‌اثر داده نخواهد شد.

ماده ۷ـ چنانچه برنده مناقصه حداکثر ظرف مدت یکروز پس‌از ابلاغ مراتب برنده شدن در مناقصه از طرف شرکت واحد اتوبوسرانی جهت عقد قرارداد وانجام تشریفات مربوط شرکت مراجعه ننماید، سپرده تودیع شده او بدون‌هیچگونه تشریفاتی بنفع شرکت واحد اتوبوسرانی ضبط خواهدشد ، سپرده نفرات اول و دوم«حائزین حداقل قیمت برندگان مناقصه » تا انجام قطعیت نزدشرکت واحد باقی خواهدماند. ماده۸ـپرداخت کلیه هزینه‌هائی‌که باین مناقصه‌تعلق‌گیرد از جمله عوارض ،مالیات، هزینه نشر آگهی و غیره کلا بعهده برنده مناقصه خواهدبود.

شرکت واحد اتوبوسرانی تهران وحومه

آ ـ ۱٦٤۵۷

دانشگاه بلوچستان

آگهی

دانشکده مهندسی دانشگاه بلوچستان فعالیت آموزشی خودرا در سال تحصیلی ۵۸ـ۱۳۵۷ بشرح زیر آغاز مینماید.

۱ـ روزهای چهارشنبه نوزدهم و پنجشنبه بیستم مهر ماه جاری انتخاب واحد دانشجویان از ساعت ۸الی۱۷

۲ـ شروع کلاس ها از صبح روز یکشنبه ۲۳مهرماه ضمنا خوابگاه و رستوران دانشجویان از ساعت ۱٦ روز سمشنبه ۱۸ مهرماه دایر خواهد بود.

دانشگاه بلوچستان

حسن صهبا یغمایی

معاملات زمین بایر باید لغو شود

خوانندگانی که روزنامه اطلاعات را مرتبا میخوانند ، گواهند که نگارنده در باب مشکل مسکن که یکی‌ازآثار حاشیه‌ای مسئله زمین است چندین بار مقاله نوشته و به پاستناد قوانین جاری مخصوصا قانون مدنی که مقتبس از فقه اسلامی است غیر مشروع و مخالف قانون بودن ادعای‌تملک حزمین» را (البته قبل از آن که بنحوی مورد کشت و زرع یا احداث بنایا حفر چاه‌ومثال این قبیل اقدامات عمرانی‌قرار بگیرد) نشان داده‌ام، لکن با کمال تاسف هیچگونه قاثیری هر تصمیمات مسئولان پیرامون مسکن و زمین از آن نوشته‌ها مشاهده نشده و جوابی هم از ناحیه هیچ مقامی به مقالات بنده نرسید تا معلوم شودچرا قبول ندارند ؟!

بنده جدا معتقدم که تا مسئله زمین را دولت حل‌نکند، هیچگونه توفیقی‌برقامین‌مسکن و متناسب ساختن مال‌الاجاره ها باد‌آمد مستاجرین نخواهد داشت و به تبع ادامه مشکل جلوگیری از تورم‌و گرانی کالا مسکن و گرانی مال‌الاجاره های دیگر هم ممکن نخواهد بود.

اگر قبول داریم که‌بصراحت فقه اسلامی که عینا بقانون مدنی جلد اول نقل شده ، اساسا تملک زمین مشروط به عمران و احیای آن بودموهست و قبل از انجام عملیات‌عمرانی، زمین بایر و موات قابل تملک و تصرف وتقاضای ثبت‌هیچکس نبوده و نخواهد بود و بازاگر قبول داریم که اعتبار یك برگ سند مالکیت و رسمیت آن موکول باین است که سند مزبور از حیث رعایت اصول مسلمه بر طبق موازین قانونی صادر شده باشد، والا ورق باطله‌ای بیش نخواهد بود وباز اگر قبول داریم که مامورین ثبت در هر مورد که سند مالکیت زمین موات و بایری‌را بکسی داده‌اند برخلاف وظیفه خود عمل کرده‌اند و بفرض‌که از نظر گذشتن مدت وحصول مرور زمان تعقیب متصدیان میس نشده، تغییری در اصل مسئله که باطل بودن چنان اسنادیست حاصل نخواهدشد و باز اگر قبول داریم که این مسئله تملك زمین بایر وموات مخصوصا در سالهای اخیر موجب شده که سرمایه‌وثروت عمومی به جیب عده معدودی که هیچگونه‌کاری‌انجام‌نداده‌اند سرازیر شود. و باز اگرقبول داریم که پیدایش یك طبقه ثروتمند این چنانی در جامعه باعث شده که‌یکلی نظام‌چندین هزار ساله اجتماعی ایران و سنت های پسندیده آباء و اجدادی ما درهم بریزد و به وضعی دچار شویم‌که هیچکس هیچ حدی برای خود نشناسد، و باز اگر قبول داریم که افراد مستاجر بیشتر از طبقه کارمندان دولت هستند که درآمد مشروعشان بوسیله‌خود دولت پرداخت میشودو معلوم است که چقدر استوبدیهی است مجبور ساختن آنها به پرداخت مال‌الاجاره ، حتی زاید بر حقوق ماهیانه ، عملا کمك به شیوع فساد خواهد بود .

لذا بنده معتقدم دولت ، به حکم آنکه « ضرر را از هرجا جلوبگیرید منفعت است »باید تصمیم بگیرد مسئله زمین را چه در محدوده و چه خارج از محدوده ، جدا حل کند واداره ثبت و محاضر را مکلف‌سازد که در مورد زمین حکم قانون مدنی را طابق‌النعل بالنعل رعایت کرده و هرجا برخورد باستفادی کردند که مخالف قانون مدنی است ترتیب اثر ندهند و محاضر هم حق‌نداشته باشند نسبت بزمین معامله‌یی انجام دهند.

مامورانی که‌فقط رای‌خودراقبول دارند

هر حالی که بموجب قانون اساسی کشور ، همه ملت یکسان و در حمایت قانون میباشد ، و متاسفانه مامورین بی‌اطلاع از قانون فریب ۴۰ماه است که به شهادت مسئولین دفتر رسیدگی به شکایات در وزارت اموراقتصادی‌و دارائی کتمام فعلی آن کمیته همکاری مردم بادولت است ، برایم فاراحتی فراهم کرده‌اند . باین معنی‌که اداره دارائی سبزوار جهت‌پر اینجانب محمد جعفر تهرانیان و پسران که از سال ها قبل دارای یک واحد کسبی حق‌العملکاری است ، برای (صلکرد سال ۵۱) طی برگ تشخیص ۱۳۳۶ مالیات مطالبه کرد که بموقع کلا پرداخت و پرونده مختومه شد ، اما پس از ۱۴ ماه مجددا برای همان سال و همان واحد و ازهمان منابع ، طی برگ تشخیص ۲۰۸۰ تحت عنوان بازرگان بدون کارت اعلام خلاف کردند وبا انداختن پرونده در مسیر غیر قانونی، به‌آن جنبه قطعیت دادند!

بااعتراض بموقع شورای عالی طی شماره ۸۶۳۵ر۱۷ به علت اینکه پرونده های متشکله مضامین واحدی داشتند و روی مستندات، تجدید محاسبه گردیده رای بدوی را نقض‌می‌نماید که رئیس وقت دارائی‌باز هم باخود دمختاری‌در کمیسیونی غیرصالح مرا محکوم میکند که باپی‌گیری‌در بازرسی شاهنشاهی ،آراء صادره از هیئت عالی انتظامی مالیاتی‌لغو ونماینده کمیسیون مرکز استان (خراسان) و رئیس دارائی سبزوار وممیز مربوطه محکوم میگردند. باین ترتیب و با این وضع که‌ارکان مطالبه سست میباشد جای بسی تاسف است که مامورین متخلف،طی‌اجرائیه هائی ازطریق‌ثبت اسنادنقاضای بازداشت اموال را صادر می‌کنند ، آنهم بازداشت اموال کسانیکه برگ تشخیص‌ودعوت واخطاری بنام آنان صادرنشده است .

واقعا باید گفت وزارت‌امور اقتصادی و دارائی نسبت‌به مشکلات ودردهای مردم عجب توجهی دارد و کدام قانون‌و مقرراتی توجیه کرده که مالیاتی بتاخق از کسی مطالبه کنندو بازیاده برتجویز قانون از او بگیرند ؟ مامورین دارائی سبزواربه‌جمع‌آوری محصولی پرداخته‌اند که بذرپاشی آن نامو‌جه و غرض آلود بو دمکه امید است‌مقامات ذیصلاح‌توجه فرمایند تا زندگی مردم بی‌جهت بنابودی کشیده نشود .

تهرانیان ـ نماینده انجمن شهر سبزوار

آن ذره که‌در حساب ناید، مائیم!

چراورزش «کونگ‌فو» رامی کوبند!؟

بیش‌از ۵ سال است که‌از فعالیت ورزش طریقت دانائی‌تن وروان یا «کونگ فو» درایران میگذرد و طبق آمار مطبوعات کشور تا دو سال قبل متجاوز از ۱۱۷۳۰ نفر در این رشته به فعالیت مشغول بودند که تانه امروز عده کثیری نیز به جمع آنان اضافه شده است . این فعالیت ورزشی‌در باشگاههلوی شروع گردید و بعد به سازمان تاج کشیده شد و مدت دوسال ونیم نیز در آن باشگاه ادامه یافت . در جشن فارغ‌التحصیلی دوره ۵۳ دانشکده افسری ، شاهنشاه دستورداندکه چون کونگفو ورزش علمی وخوب است ،باید توسعه یابد . در نتیجه کونگفویا طریقه‌دانائی تن‌وروان باعلاقه وامرو یی‌حد وحصر مردم دنبال شد و عامه فعالیت آن باکمك علاقمندان به شهرستان ها نیز کشیده شد و کار استقبال ازاین ورزش‌عنمی و فلسفی تاحدی بود که‌عده‌ای باوجود مشکلات مالی‌وداشتن همسر و فرزند، حتی انگشتری نامزدی خود را فروختند ـ بتوانند هزینه ماهانه باشگاه خود را تامین کنند، ولی با کمال تاسف پس از این همه فعالیت و باوجود مشکلات فراوان ، باتشکیل فدراسیون ورزش های رزمی، این ورزش از بعضی جهات سیر قهقرایی پیمود . دراین میان گروهی معدود بااستفاده از نفوذ خود مانع ازفعالیت علاقمندان‌باشگاه های کشور میشوند و نمی‌گذارند جوانان به تعلیم و تمرین بپردازند و استدلالشان هم این است که بایاید عضو فدراسیون شوند ، یا اینکه از این ورزش خداحافظی کنند! حتی دبیر فدراسیون ورزش های رزمی در یکی از جلسات حضوری با نمایندگان کونگفو صریحا گفت که اگر اسمی از کونگفو درهرجایی برده شود باتمام قدرتم آنرا خواهم‌کوبید! ازآنجا که من فکر نمیکنم سطح ریاست فدراسیون ورزش های رزمی نسبت به کونگ فو و کونگ فو کاران چنین باشد ، ازسوی و ورزشکاران کونگ فو از سازمان ورزش ایران‌تقاضا دارم پس‌از بررسی وضع کونگفو ترتیبی داده شود تا این ورزش علمی و فلسفی بطور منظم و مستقل و طبق اساسنامه تنظیمی ان که‌ی ـ تواند مورد بررسی و تحقیق نیز قرار گیرد. بکار خود ادامه دهد.

ناصر اخوان راد

اتاق اصناف،سرنوشت مردم‌رابه‌بازی گرفته!

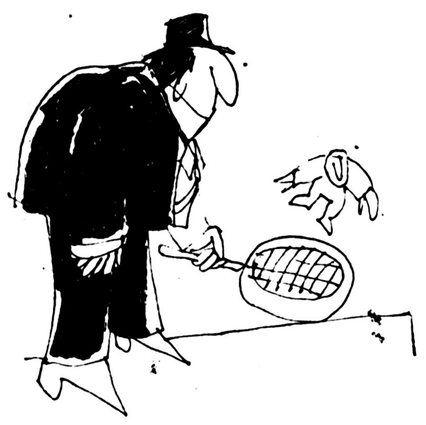

یکی از حقایق تلخی که گریبانگیر مراجعه کننده به ادارات و سازمان های‌دولتی و خصوصی میشود ، این است که هروقت فساد ،حق کشی و طفره رفتن ماموری را باطلاع مقامات بالاتر می ـ رسانند ، می‌بینند کار ازآنچه هم هست بدتر شده است !

مثلا کارمندی به شماجواب سربالامیدهد ، بسرنوشت‌شما دهن کجی میکند و در انجام کارتان اشکال تراشی مینماید ووقتی باهزار امید مطلبرا به مقامات بالاتر به شکایت میبری و یا بدرج روزنامه‌ای میرسانی ، در کمال تاسف متوجه میشوی که قضیه به یکی از همپایه های طرفمورد شکایت ارجاع میشود و با حساب «بده بستانی» که میان آن دو وجود دارد تا چشم برهم میزنی می‌بینی موضوع سمبل شده و شما یک چیزی هم بدهکاری‌و آن عضوخاطی و فاسد برای ارتکاب فسادو خطا های بیشتر و مهمتر جری تر و بی پرواتر گردیده است !

هروقت که دستگاه اعلام میکند مردم شکایات خود را مطرح سازند تارفع نارسائی‌ها و نگرانیها بشود ، هرکسی که درد وطن دارد به شوق می‌آید وگوشه‌ای ازمشاهدات و ملاحظات خویش را برملا میسازد ، اما اگر دید همه‌اش حرف بود ومجاز و نتیجه‌ی معکوس عاید شد ، با خود میگوید : ایکاش از اصل دم برنیاورده بودم و فاسدی را فاسدتر نکرده بودم !

بارها شده است کارمندی که ابتدا با شنیدن اسم‌شکایت پشتش بلرزه درمی‌آمد ورنگ خود را می‌باخت ، همینکه چند شکایتی از او بجریان افتاد و دید رفقا، حسابی طرف او را گرفتند و حق «همکاری» را بجا آوردند ، آنوقت است که در میدان‌خطا و فساد ، یکه تازی ممتاز می شود !

در یکی از دوایر مربوط به یکی از نواحی بهداری و بهزیستی ، نزد مدیر ناحیه‌از یکی و دوکارمند اشکال‌تراش گله شد و مدیر ناحیه هم خوشش آمد، لکن رئیس‌دایره که ادامه پست خود رامرهون آن یکی و دوکارمندمیدانست، قضیه‌ای به راه انداخت وحتی تهدید کرد طی صورتجلسه‌ای که «طبق است «همکارانش» چند «مضائی‌بهای آن‌خواهند انداخت . گلدگزار را اخلالگر معرفی خواهد کرد !

چشمه دیگر اینکه‌آمدند و باصطلاح‌محدودیت ساختمانی را برطرف ساختند و اجازه ایجاد شعبرک هائی دادند ، اما در آخر کار ، مناطقی با هزاران نقص و مشکل پدید آمد وبعدگفتند در آنهاانجمن شهر و شهرداری ایجادمیکنند تا خدمات شهری تامین شود و مردم روی آسایش بهتری ببینند ، اما عوامل همان زمینخواران و زمینداران به انجمن های شهر و شهرداری بعضی از این شهرکها راه یافتندومقاصد قبلی رابصورت تصویبنامه انجمن شهر بمردم تحمیل کرده و میکنند که صدالبته جنبه «قانونی»می‌یابد تا دست هیچ صاحب مقام مصلحی به آنها نرسد !

یکباره بلیت دو ریالی اتوبوس را ۱۰ ریال ، امتیاز تلفن ۲۲ هزار ریالی را قریب ۵۰ هزار ریال و حد نصاب‌حق بیمه ۹۶ هزار ریالی‌را به ۱۲۰ هزار ریال میرسانند و ۱۸ درصد حق بیمه‌را به ۳۰درصد بالغ میکنند و صدها موارد دیگر که گوش کسی هم به شکایات مردم و مطالب جراید بدهکار نیست .

وزارت مسکن‌و شهرسازی و بانکها ، جهت سهولت کار خود نه‌بخاطر رعایت حال مردم ـ اعلام کردند کمك‌های قانونی را در اختیار شرکتها و موسساتی قرار میدهند که کمتر از صد هزار متر مربع دروبلا سازی و سی هزار متر مربع در آپارتمان سازی بکار نگیرند و با این ترتیب از شرکت گروه های خرده‌پا ولی مطمئن‌تر جلوگیری‌کردند و ثمره‌اش جنجال مشرکت واوان» و شرکت گسترش خانه های کارگری شد .

در سال های اخیر مد شده که اداره های روابط عمومی سازمان ها و وزارتخانه ها بهر مطلب و انتقادی جواب میدهند ، البته سطحی و سرسری ، که بگذریم مراکزی چون استانداری‌استان مرکزی بهمینکار هم اقدام نمیکند و پر واج است که اینگونه جوابها موجب جرات بیشتر خطاکاران میشود !

بهر تقدیر آنچه که در بالا برای نمونه‌آورده شد ، یک روی سکه و روی دیگرش این است که : اکثر مقامات و ماموران دولتی و بخش خصوصی بمنظور سهولت‌کار خویش مرتبا سعی دارند موجبات صدور قوانین ، بخشنامه‌ها ، آئین نامه ها و دستورالعمل هائی را که تا سرحد امکان کار آنانرا آسان و آسانتر و کار اربابرجوع و افراد ذینفع را مشکل و مشکلتر میسازد ، فراهم‌آورند و با بهره‌گیری از بی‌توجهی دستگاه های ذیصلاح بمعترض خود ادامه دهند .

یک سر ممیزو ممیزمالیاتی، یک مدیر کل‌اداره، یکبازرس و یا مامور وصول بیمه ،یک مفتش و متصدی وصول عوارض شهرداری و همینطور مسئول امور اداری و مالی فلان سازمان و اداره و . . . هرکدام بنحوی در این راه قدم گذارده و کار رابصورتی عجیب در آورده‌اند و بی‌آنکه فکر کنند بسر مردم چه می‌آید ؟!

جالب اینکه وقتی حقوقی‌به مردم تعلق میگیرد ، تشریفات اداری لاکپشت‌وار جریان خود را طی میکنند ، اما در مواردی که پای حقوق‌دیوانی و دولتی در میان است از آخرین روشها‌استفاده میشود و جریان ، سرعتی مافوق صوت بخود میگیرد که البته تا روزی که این تضاد ها در کار باشد همین آش است و همین کاسه !

م : نگارستانی

پاسخ مسئولان به‌نامه‌های مردم

مدت برقراری تماس با ۱۱۸ کاهش یافت

بازگشت بشرحی که در شماره ۱۵۶۶۳ آن روزنامه با عنوان «دکتر نهاوندی هم راست گفت و هم درست» در مورد گرانی تلفن درج گردیده بود به آگاهی میرساند .

همانگونه که در گذشته نیز به آگاهی رسیده ایجاد تاسیسات مخابراتی مدرن و تامین نیاز مردم به بهترین شکل ممکن ، صنایع سرمایه گزاریهای عظیمی است که بدون کمك دولت ، درآمدهای شرکت مخابرات ایران و خود یاری مردم که از طریق دریافت آبونه وودیعه تلفنی تامین‌میگردد، امکان پذیر نیست .

بدون کتمان نارسایی هایی ممکن است در بعضی از قسمت های خدماتی موجود باشد شرکت مخابرات ایران سعی دارد که با ارائه خدمات تلفنی بهتر و باکیفیت عالیتر نظر هموطنان ارجمند را تامین نماید که از آنجمله است استفاده از سیستم مدرن میکروفیلم در مراکز ۱۱۸ کشور و بخصوص تهران ، از طریق‌این‌سیستم که درحال حاضر تحت‌چهرمربداری میباشد سرعت پاسخگویی به افراد به میزان قابل توجهی افزایش یافته و مدت انتظار افراد برای دریافت اطلاعات بحداقل مدت رسیده است .

بدیهی است با افزایش تعداد خطوط ورودی که دستگاه های آن در دست نصب است ، تعداد افرادی که میتوانند در یک لحظه با مرکز ۱۸ تماس بگیرند بمیزان قابل توجهی افزایش خواهد یافت و نظر نویسنده ارجمند تامین میگردد

در مورد نصب تلفن های رامدور اهواز در سالن هانیز همانگونه که خوانندگان ارجمند آن روزنامه در اهواز نیز استحضار دارند در سالن مرکز مخابرات‌اهواز‌چندین‌کیوسك تلفن همگانی راه دور نصب گردیده که مورد بهره برداری میباشد و دستگاه های نصب شده در نقاط مختلف اهواز بمنظور رفاه اهالی و تسهیل برقراری ارتباط تلفنی راه دور برای آنان است تا بدین طریق از مراجعه به مرکز مخابرات بی‌نیاز باشند ، بنابراین تصدیق خواهند فرمود ایجاد یک سالن برای هر دستگاه تلفن همگانی نصب شده در نقاط مختلف شهر اهواز نمیتواند از نظر اقتصادی و فنی صحیح باشد .

ادارمکل اطلاعات ، انتشارات و روابط عمومی‌مخابرات

ازشاکی حقی‌ضایع نشده است

درپاسخ مطلب مندرج دررونامه اطلاعات شماره۱۹۶۵۵ تحت‌عنوان «بخشنامه‌ای که شامل من‌نشد» باطلاع میرساند:

براساس گزارش اداره کل‌کارگزینی آقای مهدی رضوی الفروی درتاریخ ۳۲ر۷ر۱ متصدی انبار و قطعات مولدبخار بوده است کمباتوجه بشرح وظایف پست مذکور رسته‌ایشان بانظر نماینده سازمان اموراداری و استخدامی کشور اداری ومالی ، دررشته شغلی انبارداری در گروه ۵ تخصیص و تعیین گردیده است. باتوجه به‌اینکه بر اساس طرح طبقه‌بندی مشاغل ، پست مورد تصدی ملاک عمل بوده نه مدرک تحصیلی ، بنابراین حقی‌از ایشان تضییع نشده است همچنین آقای مهدی رضوی در تاریخ ۳۵ر۲ر۲۶ بسمت تکنیسین کارورز منصوب شدند کمدر همین سمت از تاریخ ۳۵ر۱۱ر۲۰ بمگروه ۶ ارتقاء یافته‌اند و در تاریخ ۲۵۳۶ر۲ر۱۲ مجددا با گروه شغلی ۶بسمت معاون اداره توزیع در اداره کل‌جریه وکارخانجات تعیین که از اسفند ماه ۲۵۳۶ در همین سمت بگروه ۷ ارتقاء یافته‌اند .

روابط عمومی راه‌آهن دولتی ایران

مردم باجشنواره‌ها بیگانه بودند

بقیه از صفحه ۱۰

مشهد به گفته مسئول روابط عمومی سازمان جشن هنر هفتصدهزار تومان ،بوده‌است.

جشنواره تئاتر شهرستانها

جشنواره تئاتر شهرستان‌ها از آن جهت حائز اهمیت است کهتنهافستیوال تئاتری کشوری است که انباشته از فستیوال های کوچک و بزرگ میلم است، اهمیت‌دیگراین جشنواره بسبب شکل کاملا بومی و اصیل‌آن در ارائه نمایشاتی کاملا ایرانی بود که از گوشه وکنار ایران به تهران آورده میشد، و بدون دخالت خارجی وتجربه های پرسرو صدا و دور از ذهن آنچنانی ، در فضایی خودمانی و بافرهنگی آشنا بماجرا درمی‌آمد .

نخستین جشنواره تئاتر شهرستان ها در فروردین ماه سال ۱۳۵۰بمرحله اجرادرآمد وپس‌ازآن نیز در سال‌گذشته و امسال در نخستین ماه سال برگزار شد، هرسال میان دهتا دوازده گروه‌تئاتری‌ازشهرستان هادراین جشنواره شرکت می‌جستند وبدون آنکه قصدبردن جایزه‌ای خاص را داشته‌باشند، به عرضه کار خویش می ـ پرداختند.

جالب این بود که بدون آنکه معیاری بنام جایزه درمیان کارهای نمایش‌داده شدمداوری کند، استقبال مردم ومطبوعات بخودی خود کار این داوری را پیوسته انجام میداد و یک نمایش خوب جایزه خود را بامطرح شدن بیشتر درمیان‌مردم واجرا های متعدد بدست می‌آورد وبه‌این ترتیب بجای‌آنکه یک گروه معدود تحت‌عنوان هیئت داوران بریک کارصحه بگذارند این اکثریت تماشاگران بودند که با انتقال احساس خود یک کار را تائید میکردند واین امتیاز بزرگی برای‌مردمی ساختن این جشنواره محسوب می‌شد.

بگفته مسئول روابط عمومی این جشنواره ، هزینه برگزاری جشنواره تئاتر شهرستان‌ها در سال ۱۳۵۰ ، مبلغی حدودصد و بیست هزار تومان، در سال ۱۳۵۶ مبلغی‌حدود صدو پنجاه هزار تومان وبالاخره درسال جاری هزینه‌ای برابربا دویست هزارتومان بوده است که در دوره دوم و سوم تماما از طرف وزارت فرهنگ و هنر تامین شده و سازمان رادیو تلویزیون ملی ایران تنها در جهت انعکاس خبری جشنواره فعالیت داشته و تنها در سال اول برگزاری جشنواره در تامین بودجه ان بافرهنگ و هنر شرکت مستقیم داشته‌است هزینه‌این جشنواره بیشترصرف ساختن دکور نمایشها ، تهیه مسکن هنرمندان شهرستانی ، در تهران و خوردو خوراک آنهامی‌شدو هیچگونه دستمزدی بشرکت‌کنندگان‌دراین‌جشنواره تعلق نمی‌گرفته است .

باتقبیراتی که در وزارت فرهنگ و هنر بوجود آمده وضمیت برگزاری‌این جشنواره در سال آینده هنوز بدرستی مشخص نیست.

سایر جشنواره ها

همانطوریکه در بالا امد ، جشنواره های محدود تری‌نیز در ایران بماجرا درآمده‌اینکه در اینجا تنها به ذکر نام آنها اکتفامی‌کنیم : جشنوارسینمای آزاد که وابسته به سازمان رادیو تلویزیون ملی ایران بودو جشنواره سینمای‌جوان کماز سوی وزارت فرهنگ و هنر برگزار میشد و هردو در زمینه سینمای آماتور وتجربی فعالیت داشتند و درشهرستان ها نیز به اجرادرمی‌آمدند جدا ازاین دو جشنوارمکه‌هرساله اجرامی‌شدند، تعدادی‌جشنواره های پراکنده‌نیزبماجرادرآمده‌اند کمدرزمینه های‌مختلف‌موسیقی، فیلم و تئاتر بوده است واز جانب سازمان های مختلف برگزار میشدند.

DATSUN
اطلاعیه
فروشگاه وتعمیرگاه
سعید
نمایندگی مجازشماره ۱ داتسون
بدینوسیله به‌اطلاع کلیه هموطنان گرامی میرساند که‌ازاین‌تاریخ‌انواع مدلهای اتومبیل داتسون را باشرایط ومزایای استثنائی زیرعرضه مینماید
● فروش انواع مدلهای داتسون بطریقه نقد و اقساط با بهره بانکی
● قبل ازتحویل ،اتومبیل‌را بطور کامل جنرال‌سرویس نموده و در اختیار خریدار قرار میدهیم .
● تضمین خدمات‌بعد از فروش از نظر سرویس ولوازم یدکی در تعمیرگاه مجهز شماره ۱ داتسون .
● با تعمیرکامدرن ومجهز بدستگاههای الکترونیکی و تعمیرکاران ورزیده و با سابقه کار که هرکدام دوره‌های تعمیر اتومبیل داتسون را گذرانیده‌اند
● سرویسهای مجانی در کیلومتر گارانتی
● حق تقدم نوبت از نظر تعمیرات و سرویس
● در صورت نقص فنی با اطلاع تلفنی تعمیرکاران مجرب به محل اعزام خواهند شد .
● برای‌جلوگیری از ائلاف وقت خریداران داتسون از این مرکز ، در صورت تصادف مسئولین بیمه ما راسا " اقدام می نمایند .
● ده درصدتخفیف ازنظرتعمیرات و سرویس خدمات بعد از فروش
● توجه فرمائید : خدمات فوق فقط برای کسانی‌در در نظر گرفته شده که اتومبیل داتسون را از این مرکز خریداری نمایند .
میدان دوم آریاشهر ـ اول بزرگراه کمال آتاتورك
تلفن : ۹ـ۹۴۰۵۲۷ـ۲ـ۹۴۱۶۴۱

گروه‌فرهنگی‌دکترهشترودی
برای کلاسهای ششم (ریاضی ـ طبیعی ـ وادبی) متفرقه که‌در تاریخ‌بیستم مهرماه ۱۳۵۷ تشکیل میشود
همه روزه از ساعت ۵ الی ۸بعد از ظهر ثبت نام مینماید مدارك لازم دو قطعه عکس ۴×۶
نشانی ـ میدان کاخ دبیرستان‌دکتر هشترودی تلفن ۶۴۸۲۱۸ ـ ۶۶۲۲۱۲ ـ ۸۹۳۵۹۵

سه‌شنبه‌ها اطلاعات بانوان

دانشکده‌تربیت‌بدنی‌وعلوم‌ورزشی
آگهی‌ثبت‌نام‌دانشجویان‌دوره‌لیسانس
دانشجویان میتوانند طبق‌برنامه‌ذیل جهت‌ثبت‌نام بخدمات‌آموزشی دانشکده واقع در سالن تنیس‌روی‌میز مجموعه ورزشی آریامهر مراجعه نمایند .
۱ـ دانشجویان ترمهای دوم ـ سوم ـ چهارم روز چهارشنبه ۱۲ر۷ر۵۷ از ساعت ۸ الی ۱۵
۲ـ دانشجویان ترمهای پنجم ـ ششم ـ هفتم ـ هشتم روز جمعه ۱۴ر۷ر۵۷ از ساعت ۸ الی ۱۵
۳ـ دانشجویان ترم اول روزشنبه ۱۵ر۷ر۵۷ از ساعت ۸ الی ۱۵ همراه با مدارك ذیل
۱ـ عکس ۴×۳ بیست قطعه
۲ـ ۲برك فتوکپی شناسنامه واصل آن
۳ـ فتوکپی واصل آخرین حکم کارگزینی
۴ـ فتوکپی دیپلم
۵ـ رسید ارزش تحصیلی
۶ـ یك برك تعهدنامه (طبق‌فرم وزارت آموزش و پرورش)
۷ـ عین‌برك‌ماموریت‌به تحصیل. م‌الف۱۷۰۲۹

آگهی‌مزایده
شرکت سهامی صنایع شیرایران سه دستگاه دیزل ژنراتور کوپله شده مستعمل راازطریق زایده‌باشرایط‌ذیل بفروش می‌رساند .
۱ـ داوطلبان میتوانند ضمن بازدید از سه‌دستگاه دیزل ژنراتور مورد فروش بکارخانه‌شیر پاستوریزه تهران(کیلومتر ۷جاده قدیم تهران کرج) روز سه‌شنبه مورخ ۲۵ر۷ر۱۳۵۷ بدفتر شرکت واقع درمحل کارخانه تسلیم و رسید دریافت دارند.
۲ـ پیشنهاد دهندگان بایستی‌بعنوان سپرده شرکت در مزایده ضمانتنامه بانکی معادل ۵٪ کل‌مبلغ پیشنهادی و یارسید بانکی مبنی‌بر پرداخت همان مبلغ بحساب‌جاری شماره۹۰۴۵۶ بانك ملی ایران شعبه کارخانه شیر پاستوریزه تهران را پیوست پیشنهاد ارسالی نمایند .
۳ـ پیشنهاد ناقص ،مبهم و مشروط و یافاقد سپرده و همچنین پیشنهاداتی که‌بعد از موعد به دفتر شرکت رسیده باشد ترتیب اثر داده نخواهد شد .
۴ـ در صورتیکه‌برنده مزایده از انعقادقرارداد خودداری نماید سپرده وی‌بنفع شرکت ضبطوبا نفر دوم قرارداد منعقد میگردد.
۵ـ به پیشنهادات واصله در ساعت ده صبح‌روز چهارشنبه مورخ ۲۶ر۷ر۵۷ در کمیسیونی که بعهمین منظورتشکیل میگردد رسیدگی‌خواهد نمود . حضور پیشنهاد دهندگان یا نمایندگان مجاز آنها در جلسه آزاد است . م‌الف ۱۷۰۲۵ ۱ـ۲
شرکت‌سهامی صنایع‌شیرایران

کشاورزی

امیرپرویز، وزیر کشاورزی: علی رغم همه حرفهایی که زده می‌شود

کشاورزی ایران دارای رشد قابل ملاحظه بوده است

مهندس امیر حسین امیر پرویز ـ وزیر کشاورزی

وزیر کشاورزی اعلام کرد که از این پس هر تولید کننده مواد کشاورزی با هر میزان و هر نوع تولید و در هر مقدار زمین، درهرکجای کشور، براساس ضوابط و مقرراتی که تعیین میشود، از حمایت موثر و جدی دولت برخوردار خواهد بود.

مهندس امیر پرویز گفت: به دیده دولت هر تولید کننده‌ای در افزایش تولیدات کشاورزی موثر است و افزایش تولید نیز نخستین اولویت برنامه دولت است.

کشاورزی صنعتی و سنتی

وی ضمن اشاره به انچه که در باره کشاورزی سنتی و صنعتی گفته میشود اظهار داشت هیچیک از این روشها تعریف دقیقی ندارد و بسیار مشکل است، بین انها، مرز دقیقی قائل بود، دولت دادن کمک به کشاورزان و کشاورزی را مطلقا به مساحت زمین و نوع محصول محدود نخواهد کرد (اساس کار و هدف اصلی از بین بردن و یا لااقل کاهش چشمگیر اتکاء به واردات خارجی است و برای نیل به این هدف هرکاری که لازم باشد خواهیم کرد) وزیر کشاورزی به تولیدات سال جاری مواد اساسی کشاورزی اشاره کرد و گفت: امسال ۵ میلیون و ۹۰۰ هزار تن گندم تولید کرده‌ایم و در حالیکه قیمت خرید گندم از تولید کنندگان افزایش یافته، هم اکنون خرید دولتی از مرز ۷۰۰ هزار تن گذشته است و پیش بینی میشود از مرز ۸۰۰ هزار تن نیز بگذرد امیر پرویز سپس به تولیدات برنج و پنبه اشاره کرد و یاد آور شد که از نظر تولید برنج سال خوبی است و این محصول ۲۰ درصد افزایش دارد، و برداشت برنج آغاز شده و مبارزه باکرم ساقه خوار که از چند سال قبل آغاز شده با همکاری کشاورزان موفقیت آمیز بوده است.

وی افزود: امسال ۹۵۰ هزار تا یک میلیون تن برنج خواهیم داشت و تولید کنندگان میتوانند برنج مرغوب خودرا تا کیلوئی ۸۵ ریال به تعاونیهای روستائی بفروشند. از نظر تولید پنبه، هرچند میزان تولید در حد سال گذشته یعنی بین ۱۶۰ تا ۱۷۰ هزار تن است، ولی نوع و کیفیت این محصول مرغوبتر شده است و نرخ معاملاتی که هم اکنون درجریان است متعادل و بطور منطقی بسود کشاورزان است. در زمینه زراعت چغندر قند، وزیر کشاورزی گفت: برداشت این محصول آغاز شده و با افزایش قیمت خرید چغندر از سه هزار ریال به ۳۴۰۰ ریال برای هر تن و ۲۰ درصد تخفیف در بهای کودهای شیمیائی و خصوصا ترتیبات موکدی که برای رعایت کامل حقوق و منافع چغندر کاران در کارخانه های قند کشور داده شده است این اطمینان وجود دارد که تولید کنندگان چغندر از زحمات و فعالیتهای خود بهره منطقی گیرند. تولید کنندگان خرما نیز از این پس زیر چتر حمایت دولت قرار خواهند داشت و میتوانند خرمای خود را به بهای تضمین شده هر کیلو ۱۱ تا ۱۵ ریال به تعاونیهای روستائی بفروشند، در زمینه مرکبات تاکنون ۸۰۰ میلیون ریال به تولید کنندگان این محصول مساعده داده شده است و هدف از این کار مبارزه با واسطه‌ها و سلف خرها و سایر کسانی است که از کم پولی یا بی پولی باغداران نهایت سوء استفاده را کرده‌اند.

حمایت از تولید کننده

امیر پرویز گفت: تولید کنندگان مرکبات میتوانند محصول خود را بقرار کیلوئی ۱۵ تا ۴۸ ریال به تعاونیهای روستائی بفروشند. وی افزود باغهای سیب فراوانی در کشور بوجود آمده است و صاحبان این باغها متوقع‌اند دولت محصولشان را حمایت کند و اینکار را وزارت کشاورزی خواهد کرد و تاکنون ۳۰۰ میلیون ریال مساعده به این کشاورزان داده شده است و محصول آنها را نیز برحسب مرغوبیت کیلوئی ۳۰ تا ۴۰ ریال خریداریم.

وزیر کشاورزی اضافه کرد، همه تولید کنندگان چنانکه مایل باشند و بتوانند البته قادرند محصول خود را بهر طریق که استفاده آنان بیشتر تامین میکند عرضه نمایند ووزارت کشاورزی بهمه تولید کنندگان اعم از آنها که محصول خود را به تعاونیهای روستائی میفروشند و یا نمی فروشند مساعده داده است.

رشد کشاورزی

امیر پرویز یاد آور شد که باین ترتیب کشاورزی ایران علی رغم بسیاری حرفها، دارای رشد قابل ملاحظه‌ای بوده است، ولی باید قبول کرد که این رشد، با نیازهای رو بافزایش مصرف و جمعیت و نوع تغذیه هماهنگ نیست، وزیر کشاورزی اضافه کرد که دولت حاضر با توجه و حساسیت خاصی به این موضوع مینگرد، و برای افزایش کلی تولید در سراسر مملکت برنامه ریزی میشود و دراین برنامه سهم هر استان در تولید زراعی و دامی مملکت تعیین خواهد شد. برای تحقق این هدف هم اکنون دو گروه متشکل از کارشناسان زراعت و امور دامی در وزارت کشاورزی آغاز بکار کرده‌اند.

وزیر کشاورزی در پایان اعلام کرد که چندین گزارشهائی مبنی بروجود بعضی بی ترتیبی ها در اراضی زیر سدهای خوزستان رسیده بود، وضع شرکتهای متعلق به بخش خصوصی که این زمینه را در اختیار دارند دقیقا مورد بازرسی قرار گرفتند و نتیجه را اعلام خواهیم کرد.

۱/۸ میلیون تن محصولات شیمیایی تولید خواهد شد

تولید کارخانه های شیمیائی شیراز تا دیماه ۱۳۵۸ به یک میلیون و ۷۸۴ هزار و ۵۰۰ تن خواهد رسید.

از فراورده های تولیدی این کارخانه یک میلیون و ۵۰ هزار تن بصورت کودهای شیمیائی مختلف تولید میشود که نیازهای کشور را مرتفع خواهد ساخت و بقیه محصولاتی از قبیل جوش شیرین ـ سودای سبک ـ سدیم و اسید نیتریک میباشد.

انواع محصولات شرکت سهامی کارخانجات کود شیمیائی شیراز بجز انواعی که بان اشاره رفت عبارتست از اوره ـ نیترات ۲۶ در صد ازت ـ امونیاک ـ سودای سنگین ـ فسفات ـ کود مخلوط (دو نوع) دی امونیم فسفات.

کارخانجات کود شیمیائی شیراز که اولین کارخانه شیمیائی در ایران است در ۵۵ کیلومتری شمال غربی شیراز قرار دارد و در آغاز با عده‌ای قریب ۱۸۰ کارمند و ۳۰۰ کارگر سالیانه ۸۰ هزار تن اوره و نیترات تولید میکرد.

تولید پنبه ۱۵ درصد افزایش یافت

وضع سبز محصول پنبه در مناطق مختلف کشور رضایت بخش است و بخصوص از گرگان و گنبد کاووس بسیار پر محصول و بدور از افات پیش بینی شده است. و تا کنون عملیات زراعی از قبیل مبارزه با علفهای هرز تقریبا به پایان رسیده است.

بموجب گزارشی که از طرف سازمان پنبه و دانه های روغنی انتشار یافت مقدار محصول جمع آوری شده سال ۱۳۵۶ کشور که دوره بهره برداری ان از اول خرداد تا اول شهریور ماه سال جاری در مزارع بوده است.

محصول پنبه وارده به کارخانجات پنبه پاک کنی مقدار ۵۴۶ هزار و ۶۰۴ تن بوده که از این مقدار ۱۷۷ هزار و ۷۰۶ تن پنبه تصفیه شده بدست آمده و این تعداد پنبه در ۸۸۰ هزار و ۱۴۷ عدل بسته بندی گردیده است. در همین گزارش اضافه شده است که میزان تولید «وش» کشور در سال مورد اشاره به ۵۵۶ تن میرسد که با مقایسه به میزان پنبه در سال ۱۳۵۵ حدود ۱۵ در صد افزایش داشته است.

سازمان پنبه و دانه های روغنی ایران اعلام کرد، در سال زراعی جاری ۲۸۰ هزار هکتار از زمینهای پنبه خیزگرگان ـ گنبد کاووس ـ مازندران ـ خراسان ـ فارس ـ استان مرکزی ـ آذربایجان شرقی ـ اصفهان ـ کرمان و خوزستان زیر کشت پنبه قرار گرفته است که از این سطح کشت ۲۴۲ هزار و ۸۲۸ هکتار ان زیر پوشش طرح افزایش تولید و بهبود کیفیت پنبه قرار گرفته است. در اجرای این طرح مقدار ۲۷ هزار و ۳۰۴ تن کود شیمیائی و ۱۰ هزار و ۹۴۳ تن بذر اصلاح شده در اختیار کشاورزان عضو طرحهای افزایش تولید و بهبود کیفیت پنبه گذاشته شده است.

ضرورت امضاء موافقتنامه بین المللی بازرگانی

صندوق بین المللی پول در گزارش سالانه خود اطلاع داد که کشورهای صنعتی درسال گذشته واوایل سال جاری بارها به اقدامات حمایتی درزمینه بازرگانی دست زدند وبراثر ان رشد متعادل بازرگانی بین المللی با مشکلاتی مواجه گردید.

دراین گزارش گفته شده است که درمیان کشورهای صنعتی، اعضای بازار مشترک اروپا، کانادا وژاپن بیش از دیگران به تدابیر حمایتی متوسل شدند که براثر ان لطماتی به بازرگانی خارجی کشورهای درحال توسعه وارد گردید. درگزارش صندوق بین المللی پول تاکید شده است که وضع موجود ایجاب میکند که هرچه زودتر موافقتنامه بین المللی بازرگانی به امضاء برسد.

صندوق بین المللی پول درگزارش خود اضافه میکند که اقدامات حمایتی کشورهای صنعتی بیشتر بصورت محدود کردن واردات، وضع عوارض اضافی و «دامپینگ» بوده است.

نقویت دلار باتشویق افزایش استقراض

واشینگتن ـ خبرگزاری فرانسه ـ مقامات پولی امریکا بمنظور کمک به تقویت دلار در صدد تشویق بانکهای امریکائی به افزایش استقراض از خارج برآمده‌اند.

هیات مدیره «فدرال رزرو» اعلام کرد که تکلیف بانکها در مورد نگاهداشتن ذخیره در مقابل استقراض خارجی، ملغی شده است. تاکنون بانکهای امریکائی مکلف بودند ۴ در صد بدهی خارجی خود را بصورت ذخیره نگاهدارند. با از میان رفتن این تکلیف استقراض خارجی برای بانکهای امریکائی ارزانتر تمام خواهد شد و بنابراین انتظار میرود که استقراض خارجی آنها افزایش یابد.

هیات مدیره «فدرال رزرو» در اعلامیه خود تاکید کرده است که هدف از این تصمیم تشویق بانکها به باز گرداندن قسمتی از وجوه هنگفتی است که در خارج و بخصوص در بازار دلار اروپائی جریان دارد. در این اعلامیه همچنین گفته شده است که الغای تکلیف ذخیره احتیاطی در مقابل بدهی خارجی بانکها، اقدام دیگری است که در جهت بهبود وضع بین المللی دلار بعمل امده است. اخیرا به همین منظور «فدرال رزرو» نرخ تنزیل را از ۷/۲۵ در صد به ۷/۷۵ در صد بالا برد و خزانه داری امریکا اعلام کرد که مقدار فروش طلا را در مزایده‌های ماهانه خود بمیزان زیادی افزایش داده است.

معاملات سهام شرکت ها

نام شرکت	تعداد سهام معامله شده	قیمت اسمی	قیمت دیروز
			۱
سیمان شمال	۹۲۵۴	۱۰۰۰	۱۳۰۰
سیمان کرمان	۶۲۰۰	۱۰۰۰	۱۵۴۷
حق تقدم سیمان صوفیان	۴۴۸/۷	۱۰۰۰	۳۵۰۰
حق تقدم سیمان شمال	۲۲۸۵	-	۳۰۰
بانک ساختمان	۲۳۰	۷۵۰۰	۷۸۶۵
بانک توسعه و سرمایه گذاری	۵۶۳/۱	۱۰۰۰	۱۶۰۰
بانک شهریار	۱۰۰	۱۰۰۰	۱۰۰۰۰
قند کرمانشاه	۲۵۷	۱۰۰۰۰	۱۰۳۰۰
کارتن ایران	۵۰۰۰	۱۰۰	۵۴۰
سرمایه گذاری ملی	۱۱۵۵	۱۰۰۰	۱۴۸۰
صنایع فلزی	۲۰۰	۱۰۰۰	۲۶۲۰
خاور	۷۴۰	۱۰۰۰	۲۲۹۰
شیشه قزوین	۳۸۷	۱۰۰۰	۱۴۰۰
بانک گسترش خوزستان	۵۰	۱۰۰۰	۶۳۰۰
ایران ناسیونال	۵۰۰	۱۰۰۰	۳۰۷۰

نرخ خرید و فروش ارز در بانکهای کشور

نوع ارز	نرخ خرید	نرخ فروش
یک دلار امریکا	۷۰/۳۵	۷۰/۶۰
یک دلار کانادا	۵۹/۸۵	۶۰/۱۰
یک دلار استرالیا	۸۱/۷۰	۸۲/۰۵
یک لیره انگلیس	۱۳۸/۸۰	۱۴۰/۴۰
یک مارک آلمان غربی	۳۶/۳۰	۳۶/۷۰
یک فرانک سوئیس	۴۵/۴۰	۴۵/۸۵
یک فرانک فرانسه	۱۶/۲۵	۱۶/۴۵
یکصد فرانک بلژیک	۲۳۱	۲۳۳
یکصد لیر ایتالیا	۲۲۹	۲۳۱/۲۰
یک فلورن هلند	۳۳/۳۰	۳۳/۷۰
یک کورن سوئد	۱۵/۹۵	۱۶/۱۵
یک کورن نروژ	۱۳/۷۰	۱۳/۸۰
یک کورن دانمارک	۱۳/۱۵	۱۳/۳۰
یک شیلینگ اتریش	۵	۵/۱۰
یکصد ین ژاپن	۳۷/۲۰	۳۷/۶۰
یکصد روپیه هندوستان	۸۸۰	۹۰۰
یک دینار کویت	۲۵۸/۵	۲۶۲
یک دینار عراق	۲۳۹	۲۴۱/۵۰
یک دینار بحرین	۱۸۱/۵۰	۱۸۶/۵۰
یک ریال سعودی	۲۱	۲۱/۵۰
یک درهم امارات عربی متحده	۱۸/۰۵	۱۸/۹۵

معاملات اوراق قرضه

نوع ورقه	تاریخ صدور	نرخ بهره	نرخ بازده	نرخ معامله
قرضه دولتی				
۵ ساله	۵۴/۲/۶	۱۰	۱۰	۹۹۹۸
۷ ساله	۵۴/۲/۶	۱۰/۵	۱۱	۹۸۵۳
۷ ساله	۵۳/۱۰/۱	۱۰/۵	۱۱	۹۸۶۳
قرضه گسترش				
۲ ساله	۵۷/۲/۱	۹	۱۰/۹۵	۹۷۲۲
۲ ساله	۵۵/۱۰/۱	۹	۹/۵	۹۸۷۲
۳ ساله	۵۷/۲/۱	۹/۵	۱۱/۴۵	۹۵۷۲

آگهی دعوت

مجمع عادی بطور فوق العاده

شرکت سرمایه گذاری البرز (سهامی عام)

جلسه مجمع عمومی عادی بطور فوق العاده شرکت سرمایه گذاری البرز (سهامی عام) ساعت ۱۰ صبح روز پنجشنبه ۲۷ مهرماه ۱۳۵۷ در تالار کنفرانس اتاق بازرگانی و صنایع و معادن ایران (خیابان تخت جمشید شماره ۲۴۵) تشکیل خواهد شد. به اینوسیله ازکلیه سهامداران محترم دعوت میشود که با دریافت برگ ورودیه تا یکروز قبل از تاریخ تشکیل مجمع از قسمت امور سهام شرکت (تهران ـ خیابان نادری ـ ساختمان تولید دارو پلاک ۲۴۷) شخصا یا وسیله نماینده خود در این جلسه شرکت فرمایند.

دستور جلسه عبارت است از:

شور و بررسی واتخاذ تصمیم درباره خرید سهام دو شرکت تولیدی

شرکت سرمایه گذاری البرز (سهامی عام)

ا ـ ۱۶۳۸۲

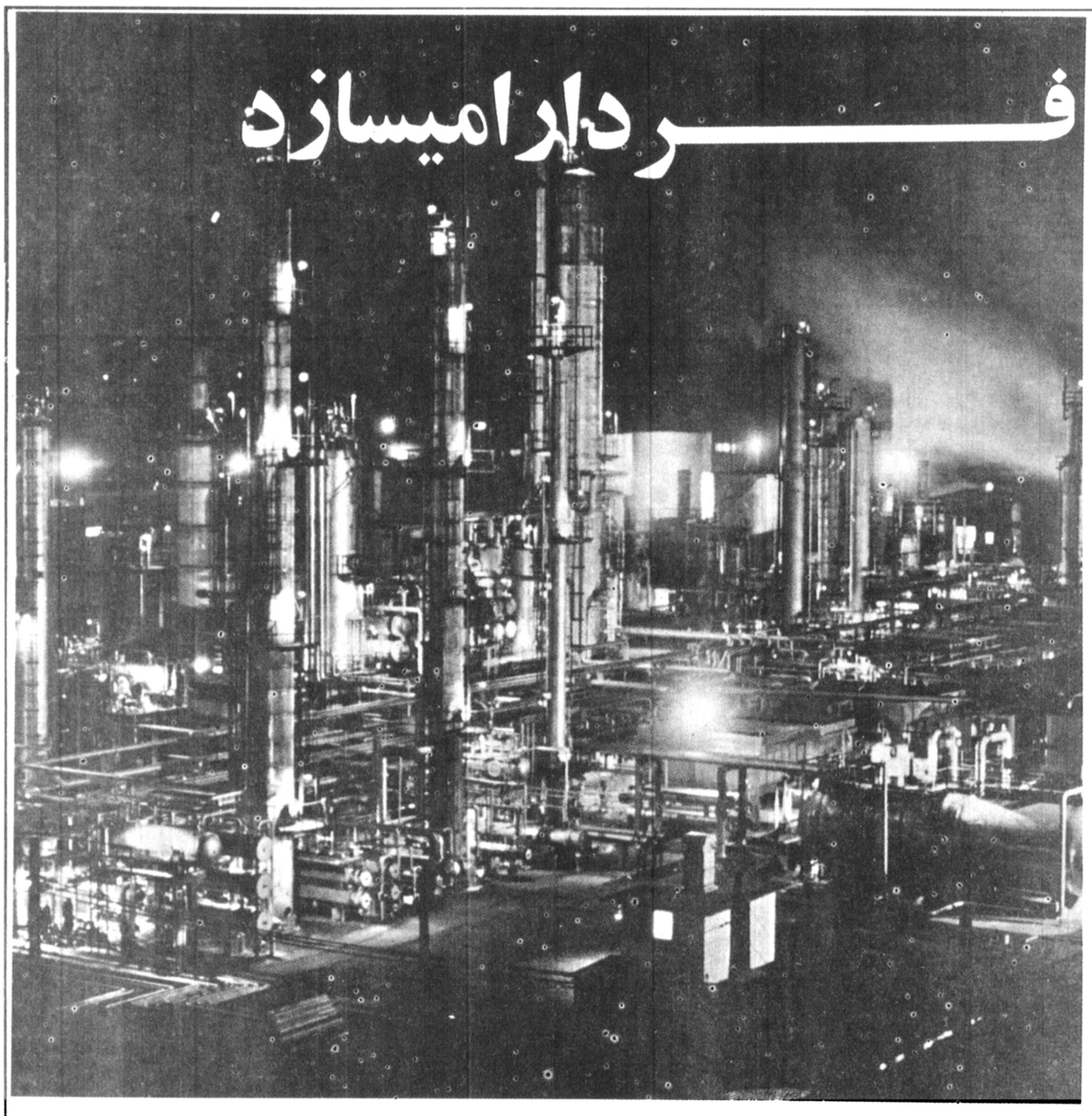

هیوندای

.... وتاسیسات صنعتی

شرکت صنایع سنگین هیوندای ازطریق تنوع فعالیت هایش درپی شعاری است که امروزیکی ازمتداول ترین مضامین است: ساختن دنیای فردا. وفرداهای دورتر...

اعم ازاینکه صحبت ازیک کوره ذوب فولاد درکرده، یا یک ترمینال بازدریایی درعربستان سعودی ویا عرضه ونصب تجهیزات نیروگاهها درهرنقطه دیگرباشد، هیوندای نیرویی است که آینده مشتریانش را بنامیکند. ولی درعن حال هیوندای نیز دارای بنایی است که بوسیله فرداساخته میشود. پیروزیهای آینده مابستگی به رضایت شمادارد. این نکته چنان معنی میدهد که مادر تحویل وتولید. نیازمندیهای شما مثل همیشه دقت ووفاکردن به وعده را باقیمت های رقابت ناپذیر وعالیترین سطح مهندسی بیائید وباهیوندای

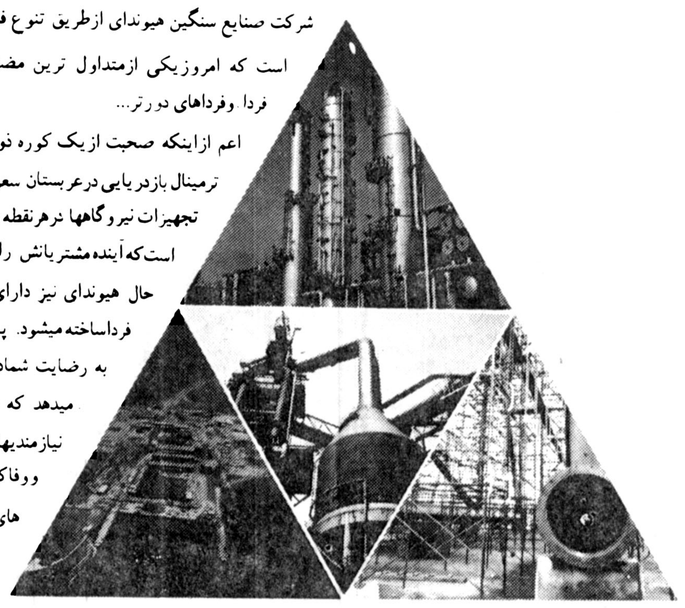

درباره هرچیز ازایجاد کارخانه های پتروشیمی گرفته تاتاسیسات فلات قاره صحبت کنید.

ما، بنای فردای شمارا امروز برپا خواهیم کرد

هیوندای

شرکت سهامی صنایع سنگین

HYUNDAI HEAVY INDUSTRIES CO., LTD.

Seoul Office: 178, Sejongro, Jongro-ku, Seoul, Korea. Tel.: 70-7711/20, Telex: K28361
Overseas Offices: • London **(Tel: 01-741-1531)** • New York **(Tel: 212-775-1200)** • Tokyo (Tel: 03-211-0851/7) • Stockholm (Tel: 08-151020) • Oslo (Tel: 02-415-086) • Hamburg (Tel: 040-346819) • Paris (Tel: 538-6776) • Amsterdam (Tel: 020-220328) • Casablanca (Tel: 27-53-01) • Nairobi (Telex: 22360 MOOGONG) • Lagos (Tel: 24054) • Kuwait (Tel: 611881) • Tehran (Tel: 895675) • Bahrain **(Tel: 52322)** • Abu Dhabi (Tel: 29740) • Riyadh (Tel: 64739) • Cairo (Tel: 704887) • Houston (Tel 713-759-1192) • San Francisco (Tel: 415-956-4908/9) • Toronto (Tel: 416-923-7752) • Santiago (Tel: 723750) • Rio de Janeiro (286-7921) • Caracas (Tel: 32,65,69) • Buenos Aires (Tel: 49-7824) • Hong Kong (Tel: 5-446493) • Singapore (Tel: 982460) • Sydney **(Tel: 929—0852)**

عدالت کدام است؟

آقای سردبیر

اندوه مرگ ۳۷۷ نفر از همشهریانم آن چنان بر قلبم سنگینی می کند که کلامی برای بیان عظمت این اندوه پیدا نمی کنم.

شرح این غم کجا تواند داد
قلمی کز دلم شکسته تر است

شکسته دلم و داغدار، چرا که در فاجعه سینما رکس آبادان، من عده‌ای از دوستان و آشنایانم را از دست دادم و اینک شاهدم که بازماندگان آنها چه مصیبت بزرگی را تحمل می کنند نمیدانم باید خودم را دلداری دهم یا آنان را تسلی، که همه در آتش یک غم می سوزیم.

عظمت فاجعه را اینک که از نظر روحی کمی آرام گرفته‌ام بیشتر احساس می کنم. لحظه‌ای نیست که فارغ از فکر قربانیان این فاجعه باشم، در حالیکه زندگی خود من نیز از هم پاشیده و ۷ فرزندم بی سرپرست مانده‌اند.

شوهر من نام اشنایی در ابادان است. بدون انکه قصد تعریفی در میان باشد، او مردی است با خصایل اخلاقی یک انسان که اینک به گناه انکه سهمی از سهام سینما رکس را داشت، در گوشه زندان است.

این نامه، دفاعیه‌ای از او نیست. ادعانامه‌ای علیه بی عدالتی است، چرا که بر زخم دردمندان تنها مرهم، عدالت است، همچانکه بی عدالتی نمکی است که بر زخم پاشیده شود.

قصد این نیست که عدالت را به نفع خود تعبیر و تفسیر کنیم. بگذاریم مردم خود قضاوت کنند. انان بهترین قاضی‌اند.

سینما رکس متعلق به چند نفر است که شوهر من ـ علی نادری ـ یکی از انانست. سینما وسیله مدیر اداره می شد و شوهرم که ساکن تهران است هرچند گاه یکبار به ابادان می رفت و برای سینما فیلم می برد. هنگامی که اتش سوزی روی داد او در قطار تهران ـ خرمشهر بود.وی پس از رسیدن به ابادان بیدرنگ به دیدار مقامات مسؤول شهر رفت تا هر گونه اطلاعی دارد در اختیار انها قرار دهد ولی یکی دو روز بعدباز پرس او را بازداشت کرد و به زندان فرستاد.

براستی شوهرمن چه کرده بود؟اواز طریق سهمی که در سینما داشت یک خانواده ۱۰ نفری را اداره می کرد. ایا این گناه او بود که خرابکاران و دشمنان ملت ایران برای انجام نقشه شیطانی خود، سینمایی را انتخاب کردند که او سهمی در ان داشت؟

زمین سینما رکس استیجاری است و زندانی کردن شوهر من درست مثل انست که صاحب زمین را هم بگیرند و به خاطر انکه مالک زمین است او را به زندان بیاندازند.

می گویند سینما مجهز به وسایل ایمنی نبوده است. این حرف به دلایل منطقی سخن درستی نیست. مقامات مسؤول برای سینما پروانه ایمنی صادر کرده و به ان اجازه کار داده بودند. از ان گذشته وسایل ایمنی برای اتش سوزیهای اتفاقی در نظر گرفته می شود نه در چنین موردی که قصد خرابکاری در میان بوده و بنا به گزارش کارشناسان اعزامی دولت، اتش یکباره تمامی سالن سینما را در بر گرفته و در چنین شرایطی وسایل ایمنی سینما در مقابل وسعت اتش سوزی ناچیز جلوه می کند. مگر انکه صاحبان سینما را متهم کنیم که چرا برای سینما یک مرکز اتش نشانی مجهز نساخته اند»! هرچند که اتش نشانی ابادان هم در برابر وسعت این اتش سوزی ناکام ماند.

در جریان اتش سوزی، نه سقف سینما فرو ریخت و نه دیواری خراب شد. تنها صندلی های چرمی سینما در اتش سوخت. این نشان می دهد که سینما از استحکام کافی برخوردار بوده است.

با وجود این مسایل و اعلام این موضوع از سوی وزیر دادگستری که عاملان فاجعه سینما رکس شناخته شده و تحت بازجویی هستند، نمی دانم چرا شوهر من ـ در حالیکه تمامی هستی‌اش برباد رفته ـ بدون انکه گناهی متوجه او باشد در گوشه زندان است و زن و فرزندان او دچار سرگردانی شده و بی سرپرست مانده‌اند. من قضاوت را به مردم وا می گذارم. براستی عدالت کدام است؟

ملک نادری

استخری که قابل استفاده نبود

از اقدامات با ارزشی که مسئولین ورزشی درجنوب شهر تهران بعمل اورده اند، تاسیس یک مجموعه ورزشی تاج درقلب شلوغ ترین منطقه یعنی نازی اباد وچهارصد دستگاه است، ولی گویا کارگزاران این موسسه فراموش کرده اند که تقریبا درجنوبی ترین منطقه تهران قراردارند وبرای اکثر جوانان ان، پرداخت ان ورودیه های سنگینی که این سازمان از داوطلبان می گیرد مشکل است. مثلا برای ورود به استخر از هرشناگر حتی اگر یک پسر بچه ۳ ساله هم باشد، مبلغ ۸۰ ریال دریافت می دارند وتازه با وجود این ورودیه سنگین هیچ محدودیتی درتعداد شناگران قائل نمی شوند، به این معنی که اگر تا اخر وقت هم هر شناگری وارد شود اورا با بلیت ۸۰ ریالی راه می دهند. حالا فکرش را بکنید در یک استخر معمولی با ان همه داوطلب شنا، چگونه میتوان شنا کرد؟ به این ترتیب استخر مورد بحث به اندازه ای پرازدحام وشلوغ میشود که حتی جائی برای «اب بازی» هم ندارد وکسی که وارد استخر می شود باید از همان منطقه خود تکان نخورد، چه درغیراینصورت سروکله شناگران براثر خوردن بهم دچار اسیب می شود.

بهتر است تا فصل تابستان به اتمام نرسیده، فکری بحال این مجتمع ورزشی بکنند، بخصوص قیمت ورودیه به شنا را، حتی المقدور کاسته وبجای ان یک سانس همیشگی شنا را، به دوسانس افزایش دهند.

شمس الدین توکلی

جوردیگران را من باید بکشم

در تاریخ ۵۶/۲/۱۹ طی نامه شماره ۸۷۶ از برق منطقه ای تهران برای ساختمان خود که ۱۶۰۰ متر بنای مفید و۱۹۰۰ متر ساختمان دارد تقاضای انشعاب برق نمودم، اما پس از چند بار مراجعه و تجدید تقاضا که اخرین ان بشماره ۶۱۱/۱۲۷۸۲ بتاریخ ۵۷/۵/۳۱ میباشد هنوز موفق نشده ام

انشعاب برق بگیرم در حالیکه دو ساختمان جدید الاحداث که در مجاورت ساختمان اینجانب قرار دارند وهشت ماه بعد از ساختمان اینجانب پایان یافته، توانسته اند انشعاب برق بگیرند اکنون با مراجعه مکرر من مسئولان برق میگویند باید محلی برای احداث پست برق به انها واگذار کنم تا بمن انشعاب بدهند. پرسش من از وزیر محترم نیرو این است که اولا چرا به همسایگانم که دیرتر از من ساختمان کرده اند برق داده وبمن نداده اند؟ ثانیا اگر اداره برق محلی برای پست میخواهد چرا از انها محل نگرفته ولی از من که جایی برای پست برق ندارم محل، میخواهند؟ جالب اینکه میگویند حتی با یک تماس تلفنی به مردم انشعاب برق داده میشود، حال انکه من با مراجعه وداشتن سند رسمی و پرونده مربوط، موفق به دریافت انشعاب نشده ام!

الف ـ الف

فیلمی که بتمام دنیا خنده صادر کرده...

از امروز فقط در

سینما امپایر

سینمای ممتاز ۴ ستاره ★★★★

شادترین و خنده دارترین و بهترین فیلم لائورل و هاردی برای همیشه

از دواج سیسیلی

رنگی

باشرکت: لاندو بوزانکا
کاتیا کریستینا
سارو اورتزی

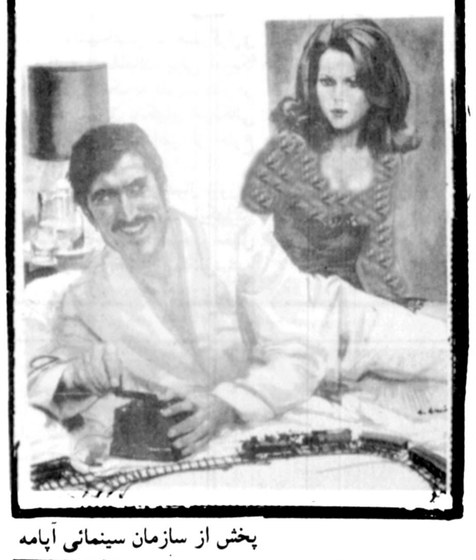

پخش از سازمان سینمائی آپامه

تماشای این فیلم برای اشخاص کمتر از ۱۸ سال ممنوع است

از صبح چهارشنبه

فقط در سینما

همای

یکی از زیبا ترین و جدیدترین فیلمهای سینمای هند برای تمام خانواده ها

فدای برادر

رنگی ایستمن کالر
باشرکت
درمندرا
شباناعزمی

موزیک کالیانجی انندجی
کارگردان هینگورانی

فیلی که اینتونی کوئین را در ردیف ستارگان درجه اول جهان قرار داد و رقص معروف او دراین فیلم شهرت بین المللی بدست اورد

از فردا صبح در سینما

بولوار

شاهکار بزرگ مایکل کاکویانیس

نیرنده دوجایزه اسکار برای بهترین کارگردانی و موزیک متن

آنتونی کوئین درفیلم

زوربای یونانی

پخش در ایران توسط فوکس قرن بیستم

سانسها ۱۰/۳۰ صبح ـ۱ـ ۳/۳۰ـ۶ـ ۸/۳۰ بعدازظهر

از فردا صبح در گروه سینماهای

میامی ـ ایران ـ سیلوانا
ساینا ـ تیسفون ـ المپیا
توسکا ـ شرق و...
آستارا (تجریش)

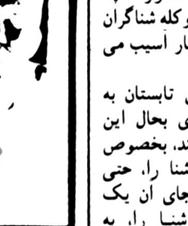

بهروز وثوقی
در
بلوچ
ساخته مسعود کیمیائی
محصول استودیو میثاقیه

از صبح چهارشنبه فقط در

سینما شهر قصه

سینمای ممتاز ۴ ستاره ★★★
فیلمی که غوغاهای تازه‌ای برپا خواهد کرد

در فیلمی بکارگردانی
گلدی هان
استیون اسپیلبرگ
کارگردان فیلم آرواره‌های کوسه
و برخورد نزدیک از نوع سوم

تعقیب در شاهراه

پاناویژن و رنگی
باشرکت بن جانسون ـ مایکل ساکس
محصول کمپانی یونیورسال
یک فیلم تکان دهنده

از فردا صبح فقط در

سینما شهر فرنگ

اولین سینمای ممتاز ۴ ستاره ایران
دیوانه وار ترین مسابقه اتومبیل جوانان در کمدی ترین فیلم آغاز فصل سینمائی پائیز

مسابقه الکی خوش ها

پاناویژن و رنگی ـ باشرکت
مایکل سارازین ـ نورمن برتن
سوزان فلانری ـ گری بیوزی

تهیه‌کننده و کارگردان: چک بیل
محصول کمپانی برادران وارنر

قوی ترین هنرپیشه سیاهپوست جهان در قوی ترین فیلم پرحادثه سال برای هرکس درسن

از صبح چهارشنبه در سینماهای

سانترال ـ پارامونت

سینماهای ممتاز ۴ ستاره ★★★★

جیم کلی در فیلم رنگی

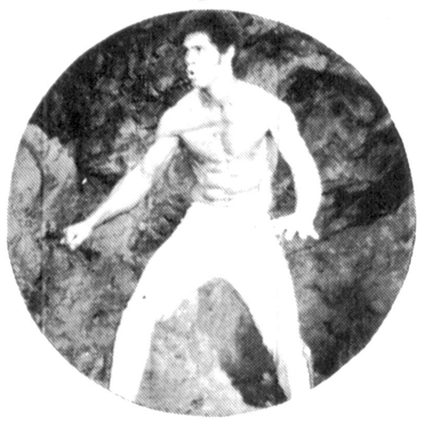

تیر مرگ

باشرکت هنرمندان معروف سینما
آلدوری ـ جرج‌لاز نبی ـ هارولدساکاتا
محصول ۱۹۷۸ آمریکا

پخش از رویال فیلم

بیاد بیاورید «ایستگاه زبرا» اثر الیسترمک لین را
بیاد بیاورید «توپهای ناوارون» اثر الیسترمک لین را
بیاد بیاورید «قلعه عقابها» اثر الیسترمک لین را

و اینک سینمای ممتاز و ۴ ستاره ★★★★

اونیورسال

از صبح چهارشنبه

فیلم بزرگ «مهاجمین ستاره کارائیب» آخرین اثر الیسترمک لین را بمعرض نمایش میگذارد

ریچارد هریس ـ دیوید جانسن
دوروتی مالون ـ آن تورکل
در فیلم

"GOLDEN RENDEZVOUS"

مهاجمین ستاره کارائیب

براساس داستان: آلیستر مک‌لین

شنبه‌ها دنیای ورزش

سه‌شنبه‌ها اطلاعات بانوان

برنامه سینماها

تماشای فیلمهائیکه با علامت (×) مشخص شده برای اشخاص کمتر از ۱۸ سال ممنوع است

راجندراکمار
★ اسم من دلقک ـ رنگی ـ راج کاپور ـ درمندرا
اروپا (۳۰۳۱۷۹) ۹ـ۱۲ـ۳ـ۶

★ این قطار مرگبار ـ رنگی ـ فردویلیامسون
پارامونت (۶۴۸۳۲۱) ۱۱ـ۱ـ ۳ـ۵ـ۷ ـ۹

★ اژدها وارد می شود فرانکو خارج می شود ـ سامورائی نادر (۳۱۴۷۹۵) ۹ـ۱۱ـ۱ـ۳ـ۵ـ۷

★ این فرار مرگبار ـ سینما سکوپ رنگی
مولن روژ (۷۵۲۹۲۹) ۱۱ـ۱ـ ۳ـ۵ـ۷ـ۹

★ آفرودیت سیاه ـ رنگی ـ آنتانیلسون
بولیدور (۸۹۲۷۳۱) ۱۱/۳۰ ـ ۱/۳۰ ـ ۳/۳۰ ـ ۵/۳۰ ـ ۷/۳۰

★ این گروه خشن ـ ۷۰ میلیمتری ـ استریوفونیک ۶ باندی
کریستال (۳۱۷۶۷۵) ۱۰ـ ۱۲/۳۰ـ ۳ـ ۵/۳۰ـ ۸
کاتیاکریستینا

★ (×). ازدواج سیسیلی ـ رنگی ـ لاندوبوزانکا ـ امپایر (۸۹۳۹۴۲) ۱۱/۱۵ـ ۱/۳۰ـ ۳/۳۰ـ ۵/۳۰ـ ۷/۳۰

★ باز گشت مردی بنام اسب ـ رنگی ـ ریچارد هریس
شهر فرنگ (۶۲۷۶۲۸) ۱۱/۳۰ـ ۱/۴۵ـ ۴ـ۶/۱۵ـ ۸/۳۰

★ بازیافته ـ رنگی ـ جیم میجام ـ کتی لی کرازبی
شهر قصه (۶۲۷۲۹۰) ۱۱ـ۱ـ ۳ـ۵ـ ۷ـ۹

★ پل جهنمی ـ سینما سکوپ رنگی
رکس (۳۱۸۲۴۲) ۱۰ـ ۱۲ـ ۲ـ ۴ـ ۶ـ ۸
رویال (۸۲۹۷۸۵) ۱۰ـ ۱۲ـ ۲ـ ۴ـ ۶ـ ۸

★ پیشتازان ـ رنگی ـ فخرالدین
تیسفون (۵۴۱۸۸۲) ۱۰ـ۱۲ـ ۲ـ۴ـ ۶ـ۸
سیلوانا (۳۶۳۷۷۷) ۹ـ ۱۱ـ ۱ـ۳ـ ۵ـ۷ـ ۹
استارا (۲۷۴۰۲۲) ۱۰/۳۰ـ ۲ـ۴ـ۶ـ۸ـ ۱۰

★ حیوان ـ ژان پل بلموندو
گلدیس (۶۲۸۷۱۳) ۱۱ـ۱ ۳ـ۵ـ ۷ـ۹

★ دیدار با اژدها ـ رنگی ـ رون وان کلیف
متروپل (۳۱۹۴۱۰) ۹ـ۱۱ـ ۱ـ۳ـ ۵ـ۷ـ۹
لیدو (۵۴۱۲۸۲) ۹ـ۱۱ـ۱ ۳ـ۵ـ۷ـ ۹

★ راه اژدها ـ سینما سکوپ ـ رنگی
تاج (۳۱۳۸۶۴) ۱۰ـ۱۲ـ۲ـ۴ـ۶ـ۸

★ سندباد وچشم ببر ـ سینماسکوپ رنگی
دروازه طلائی (۳۵۲۱۶۰) ۱۰ـ۱۲ـ۲ـ۴ـ۶ـ۸

★ شاهزاده سرزمین جادو ـ رنگی ـ اناسلز ـ میرجانبرازو
شهر تماشا (۹۲۸۶۸۶) ۱۱/۳۰ـ۱/۳۰ـ۳/۳۰ـ۵/۳۰ـ۷/۳۰
سینه موند (۶۴۸۳۳۲) ۱۱ـ۱ـ ۳ـ۵ـ ۷ـ۹

★ شبکه ـ رنگی ـ فی داناوی ـ پیتر فنیچ
دیاموند (۸۲۸۴۰۰) ۱۱/۳۰ـ ۱/۴۵ـ ۴ـ ۶/۱۵ـ ۸/۴۵

★ شادی های زندگی ـ مامورین علیه مزدوران
فلور (۵۲۸۰۹۶) ۹ـ۱۱ ـ۱ـ۳ ـ۵ـ۷

★ ظاهرساز ـ رنگی ـ زمدیر کاپور ـ نیتوسینگ
حافظ (۳۹۱۰۷۴) ۱۰/۳۰ـ ۱ـ ۳/۳۰ـ ۶ـ ۸/۱۵

★ عصیان بلوغ ـ سینما سکوپ رنگی
ب.ب (۸۲۹۶۴۱) ۱۰ـ ۱۲ـ ۲ـ ۴ـ ۶ـ ۸

★ علف های هرز ـ فرزان دلجو
مارلیک (۹۶۳۶۱۶) ۹ـ۱۱ـ۱ـ۳ـ۵ـ۷

★ فرودگاه ۷۵ـ رنگی ـ چارلتو هستون
مازستیک (۶۶۸۴۶۱) ۱۱ـ۱ـ ۳ـ۵ـ ۷ـ۹

★ فرار بزرگ ـ رنگی ـ استیومک کوئین
کاپری (۹۲۸۴۰۱) ۱۰ـ ۱۵/۱ـ ۴/۳۰ـ ۷/۳۰

قصر زرین ـ فردین
شهوند (۳۵۴۰۴۰) ۱۰ـ۱۲ـ ۲ـ۴ـ ۶ـ۸

دریک
★ کلاه قرمز ها ـ رنگی ـ کرک موریس ـ پریسیلا ـ آسپا (۶۴۲۹۰۹) ۱۱ـ ۱ـ ۳ـ ۵ـ ۶/۳۰ـ ۸
باسیفیک (۷۵۳۳۱۱) ۱۱/۱۵ـ ۱/۱۵ـ ۴/۳۰ـ ۶/۱۵ـ ۸

★ کاراگاه برتی برعلیه تبهکاران ـ رنگی ـ جان ساکسون
رادیوسیتی (۶۴۳۳۲۰) ۱۱ـ ۱ـ ۳ـ ۵ـ ۷ـ ۹

★ گورگو ـ رنگی
سهیلا (۳۱۶۴۲۴) ۱۰ـ ۱۲ـ ۲ـ ۴ـ ۶ـ ۸
مراد (۷۵۳۳۸۲) ۱۰ـ ۱۲ـ ۲ـ ۴ـ ۶ـ ۸

★ معجزه سیب ـ پیتر فالک ـ گلن فورد ـ بت دیویس
بولوار (۶۵۵۱۹۱) ۱۱/۳۰ـ ۱/۴۵ـ ۴ـ ۶/۱۵ـ ۸/۳۰

★ ماموریت با خوشگله ـ سینما سکوپ
ریولی (۷۵۷۷۷۷) ۱۱/۳۰ـ ۲ـ ۴ـ ۶ـ ۸

★ نابخشوده ـ دیوانه های قرن بیستم
البرز (۳۰۴۲۵۸) ۸/۳۰ـ ۱۲ـ ۳/۳۰ـ ۷ـ ۸/۳۰

★ نخاله قهرمان ـ بیک ایمانوردی
شهوند (۳۵۴۰۴۰) ۱۰ـ ۱۲ـ ۲ـ۴ـ ۶ـ۸

★ واکسی ـ راج کاپور
همای (۳۱۱۶۶۹) ۱۲/۳۰ـ ۲/۳۰ـ ۴/۳۰ـ ۶/۳۰

★ وارث طناز ـ رنگی ـ فمی بنوس
ادنون (۳۱۸۱۱۸) ۱۰ـ۱۲ـ۲ـ۴ـ۶ـ۸

★ وقتیکه لک لک ها پرواز می کنند ـ رنگی
شهر قشنگ (۶۴۷۷۷۷) ۱۱ـ۱ـ۳ـ۵ـ۷

★ همت ـ ناصر ملک مطیعی ـ مرجان
المپیا (۵۲۶۷۹۷) ۹ـ۱۱ـ۱ـ۳ـ۵ـ۷
توسکا (۵۲۶۵۴۴) ۹ـ۱۱ـ۱ـ۳ـ۵ـ۷
شرق (۵۵۱۹۷۴) ۱۱ـ۱ـ۳ـ۵ـ۷

★ هنگ نخاله ها ـ رنگی ـ ژاک دوفیلو
سانترال (۹۲۸۶۸۶) ۱۱ـ۱ـ۳ـ ۷/۱۵ـ۵

★ فستیوال فیلم های برگزیده سال
دیانا (۶۴۷۳۶۵) ۱۰/۳۰ـ ۱۲/۱۵ـ ۲ـ ۴ـ ۶ـ ۸

★ سانس انگلیسی
گلدیس (۶۲۸۷۱۳) ۹ بزبان اصلی سر سیر میلیون دلاری

سینما کریستال: این گروه خشن
رنگی ـ ۷۰ میلیمتری با صدای استریو فونیک ۶ باندی

پاسخ به نظر خواهی اطلاعات در باره لایحه استقلال دانشگاهها

ازچاله‌به‌چاه؟!

دکتر سید محمود رضائیان، استاد دانشگاه تهران

منظور از لایحه استقلال دانشگاهها آنطور که در ماده یک آن قید گردیده «اعتلای امر آموزش و پژوهش» میباشد ولی با کمال تاسف از حقوق و استقلال حرفه ای استاد و دانشجو که دو عنصر اصلی انجام این هدف میباشند حرفی به میان نیامده است. با مطالعه دقیق مواد این لایحه و مقایسه آن با ضوابط موجود دانشگاهها و هیات های امناء آنها به این نتیجه میرسیم که با تصویب این لایحه نیز عینا مانند. گذشته عده ای را که هر یک دارای چندین مقام و منصب میباشند و اکثرا فاقد وقت، علاقه و گاهی صلاحیت دانشگاهی میباشند، بعنوان اعضاء هیات امناء به دانشگاهها تحمیل، و اعضاء تحمیل شده، روسا و اعضا شوراها را به میل خود بدون توجه به حقوق و حرمت استاد و دانشجو انتخاب خواهند کرد که در نتیجه اگر وضع از گذشته بدتر نشود بهتر نخواهد شد. طبق ماده چهار این لایحه (موضوع انتخاب اعضاء هیات امناء بندهای الف، ب، ج، تعداد اعضاء هر یک از هیات های امناء یازده نفر است. یک نفر بر طبق بندج از کارکنان اداری دانشگاه با تصویب شورای مرکزی دانشگاهها که خود شورای مرکزی طبق ماده چهارده این لایحه تحت ریاست وزیر علوم و آموزش عالی میباشد، انتخاب خواهد شد. تبصره یک این ماده اعضاء هیات امناء در بندهای الف و ب را برابر و برای هر کدام پنج نفر تعیین کرده است.

افراد بند الف از صاحبنظران و شخصیتهای علمی و فرهنگی و سیاسی و اجتماعی نیز با پیشنهاد وزیر علوم و آموزش عالی انتخاب خواهند شد. تا اینجا شش نفر از یازده نفر هیات امناء یعنی اکثریت قاطع بالاترین مرجع تصمیم گیری هر دانشگاه بدون کوچکترین دخالت استاد و دانشجو برای «اعتلای امر آموزش و پژوهش» با میل وزارت علو و آموزش عالی از غیر کادر آموزشی و پژوهشی دانشگاه انتخاب میگردد و نام چنین لایحه‌ای را «لایحه استقلال دانشگاه» گذاشته اند.

مرحبا، دست مریزاد به این استقلال اهدائی!

بدون بحث در سایر مواد این لایحه برای احتراز از اطاله کلام و با در نظر گرفتن اینکه در این مملکت نه تنها برای شغلهای روزنامه نگاری، طبابت و وکالت بلکه برای حرفه های آرایشگری و آهنگری نیز ضوابط و مقرراتی تعیین گردیده ولی متاسفانه برای وزیر شدن هیچگونه شرط و قیدی وجود ندارد و وزیر در وزارتخانه خود فعال مایشاء میباشد، با تصویب این لایحه بصورت ارائه شده میتوان اطمینان داشت که استادان و معلمین بکار خود دلسردتر و بی علاقه تر و وضع آشفته دانشگاهها ناآرامتر خواهد شد.

اگر قصد این است که با استقلال واقعی دانشگاهها آموزش بهتر و پژوهش بیشتر به نفع مملکت انجام گیرد مواد این لایحه را طوری تنظیم نمائید که رای مستقیم استادان در اداره کلیه امور دانشکده ها موثر باشد. اعضاء شوراها و اعضاء اصلی هیات امناء هر دانشگاه را از میان کادرهای آموزشی شاغل همان دانشگاه به رای اکثریت انتخاب نمائید. از وجود شخصیتهای مشهور علمی، سیاسی و اجتماعی، فرهنگی و تجاری که بنحوی وجود آنها ممکنست در پیشرفت دانشگاه موثر باشد بعنوان اعضاء افتخاری هیات امناء دانشگاهها استفاده نمائید. وزارت علوم و آموزش عالی فقط نقش راهنمائی و نظارت بر حسن جریان امور را داشته باشد.

بودجه راهسازی صرف لوله کشی شد

ماچهارهزارنفر اهالی روستای دشتک ابرج مرودشت فارس بعداز سالها عریضه نگاری به مقامات مختلف در مورد احداث ۳ کیلومتر جاده کوهستانی این محل سرانجام با اعلامیه انجمن شهرستان مرودشت روبروشدیم که احداث جاده مزبور منوط به تامین دویست هزارتومان خودیاری محلی است. ناچار با استمداداز افراد محلی و غیر محلی، مبلغ مزبور را فراهم کردیم اما اکنون انجمن شهرستان مرودشت از قول سازمان بودجه اعلام داشته که بجای احداث راه روستای دشتک لوله کشی آب میشود، درصورتیکه قبلا اعلام داشته بودند که بودجه آن فراهم است! بهرحال از آنجائیکه آن روزنامه شریف همواره مدافع حال مردم بوده با عطف توجه به اینکه مساله راه درسرلوحه تمام اقدمات عمرانی است، استدعا داریم مراتب را بعرض اولیاء محترم برسانند تا وقفه‌ای در امراحداث راه ایجاد نشود. خرابی راه باعث شده که بواسطه لطمات آن عده یی تلف شوند و یا از الاغ سقوط نموده و نیمه جان خود را بشیراز برسانند و آنوقت وضع چنین بیمارانی هم معلوم است که اغلب موفق به خوردن آب لوله شیراز هم نمیشوند و جان بجان آفرین تسلیم میکنند! بهر تقدیر مجدداً استدعای عاجزانه داریم که مراتب را در آن روزنامه شریف درج فرمایند.

عبدالله قانعی

سیاست صرفه جویی در فرهنگ و هنر

سخنگوی وزارت فرهنگ و هنر دیروز گفت: این وزارت خانه برای همگامی با سیاست دولت در زمینه صرفه جویی، بطور کلی دست به صرفه جویی های لازم زده است. وی گفت: رقمی که در مطبوعات منتشر شده، مربوط به هزینه جشن ها نیست و کمتر از بیست مربوط به یک سیاست صرفه جویی کلی است. ضمن این تاکید بر اینکه فقط هزینه برگزاری جشن های وزارت فرهنگ و هنر حذف شده است درست نیست.

هیات مدیره شرکت تعاونی مسکن کارکنان وزارت فرهنگ و هنر

مجمع عمومی شرکت تعاونی مسکن کارکنان وزارت فرهنگ و هنر دیروز تشکیل جلسه داد و پس از اخذ رأی افراد زیر بعنوان هیات مدیره این شرکت انتخاب شدند:

ناصر عناصری رئیس هیأت مدیره
رضا کاشفی مدیر عامل
غلامرضا خوشنویسان نایب رئیس
عباس هنرور منشی
نامی و محمدزاده اعضای هیأت مدیره.

شرکت تعاونی مسکن کارکنان فرهنگ و هنر قرار است فعالیت های تازه‌ای را جهت تهیه مسکن ارزان قیمت برای کارکنان این وزارتخانه آغاز کند.

بقیه از صفحه ۵

بازی‌های محدوده وخارج محدوده...

فکر اصولی و برنامه هماهنگ هم وجود میداشت و راه حل های دراز مدت و درمانی برای مشکلات مردم و دردهای تهران مطرح بود نه راه حل های مسکن و زودگذر.

بنظر میرسد دولت در اجرای برنامه «راضی ساختن مردم به هر قیمت» موضوع گسترش محدوده تهران را هم بعنوان یک راه حل مورد توجه قرار داده است ولی هیچیک از ملزومات این گسترش را در اختیار ندارد و یا هنوز بکار نگرفته است. منجمله هماهنگ کردن مسئولیت های شهرداری با نیازهای تهران بزرگ که محتاج بضاعت های مالی و امکانات تشکیلاتی و ظرفیت عرضه خدمات است. دولت باید توجه داشته باشد که گسترش بیش از این تهران، بدون برخورداری از یک برنامه اصولی و هماهنگ، موجب تولد شهرک های بیقواره و عقب مانده نظیر جنوب شهر تهران میشود و همچنین مهاجرپذیری را افزایش میدهد و مشکلات توزیع خدمات شهری را عمیق تر از پیش میسازد و بحران های مربوط به تامین مصالح ساختمانی، افزایش دستمزد کارگران، قیمت مسکن و بورس بازی های بانکی را نیز که هریک به تنهائی برای بیمار کردن اقتصاد عمومی کافی است دوباره دامن خواهد زد.

دولت نباید به قیمت راضی کردن گروهی از مردم، هرچند پسندیده اقدام به تجویز راه حل های مسکن کند.

در تعجیل دولت همین بس که گفته شود علیرغم تبلیغ دولتیان، برای اعمال روش های دموکراتیک و ارزش نهادن بر سیستم های انتخابی مردم، کلیه این تصمیمات در نخست وزیری و حتی بدون اطلاع انجمن شهر تهران گرفته شده اقدامی که ظاهرالصلاح است و راحتی ساز ولی در باطن مشکل ساز خواهد شد.

این اقدام اگرچه لازم بود ولی بهیچوجه کافی نیست و کفایت در مطالعه و اجرای یک برنامه تکمیلی برای تامین نیازهای تهران بزرگ است.

مبارزه با فساد در شهرداری

علی ایمانی نماینده انجمن شهرستان تهران میگوید: این فکر بسیار خوبی است و باید خیلی زودتر از اینها، این تصمیم گرفته میشد اما نگرانی من این است که شهرداران مسئول مناطق جدید، مثل شهرداران ناحیه چهار یا هفت شهرداری پایتخت موجبات مزاحمت مردم را فراهم کنند.

علی ایمانی اضافه میکند اگرچه من به حسن نیت جواد شهرستانی شهردار پایتخت معتقد هستم اما هنوز ایشان نتوانسته‌اند که از مبارزه با فساد در شهرداری نتیجه دلخواه بگیرند. هنوز شهرداران و شهرداری های مناطق مثل زمان شهردار گذشته عمل میکنند. هنوز هم مردم را به هیچ میگیرند در صورتیکه باید این مهره های از کار افتاده کنار گذاشته شوند و کسانی قبول مسئولیت کنند که با زبان مردم آشنا باشند.

«اطلاعیه»

راه آهن دولتی ایران

اعضای هیئت مدیره جدید راه‌آهن دولتی‌ایران که انتصاب آنان در شرایطی صورت گرفته است که ملت شریف ایران در سوگ فاجعه ویرانگر منطقه طبس ماتمزده و عزادار است از عموم همکاران و دوستان تقاضا دارند از درج هرگونه آگهی تبریک و تهنیت در جراید و ارسال گل و مخابره تلگرام خودداری فرموده و هزینه‌ای را که احتمالا برای اینمنظور در نظر گرفته‌اند برای کمک به آسیب دیدگان زلزله طبس اختصاص دهند. موجب تشکر خواهد بود.

م الف ۱۶۸۶۷
هیئت مدیره راه آهن دولتی ایران

آگهی تغییر مرکز شرکت سهامی خاص تولیدی و صنعتی، دودمان ثبت شده بشماره ۵۷۲

باستناد صورت جلسه مجمع عمومی فوق العاده مورخ ۱۳۵۷/۶/۲۸ شرکت فوق مرکز اصلی از محل فعلی به شهر صنعتی البرز قسمت مسکونی قطعه ۷۹ مقابل ساختمان آقای ماسیس معروف به خانه کمپانیه تغییر و در نتیجه ماده ۴ اساسنامه بشرح زیر اصلاح میگردد. ماده ۴ اصلاحی ـ مرکز اصلی شرکت ـ شهر صنعتی البرز وشعبه شرکت در تهران خیابان روزولت پائین تر از تخت طاوس خیابان زهره پلاک ۶ در صورت لزوم هیئت مدیره میتواند مرکز اصلی شرکت را تغییر دهد یا شعب و نمایندگی در هر یک ازنقاط کشور که ضروری تشخیص دهد تاسیس نماید.

عباس خضر حیدری
رئیس اداره ثبت قزوین

اطلاعیه

نیاز به پزشک متخصص و دندانپزشک

مرکز پزشکی برای عصرها نیاز به پزشک متخصص داخلی و گوش و حلق و بینی و برای شبها متخصص جراح و همچنین دندانپزشک برای عصر و کشیک شب دارد داوطلبین از ساعت ۸ تا ۲۰ با تلفن ۱۷ـ۵۴۸۰۱۴ تماس بگیرند

هواپیمائی ملی ایران

اطلاعیه

حل جدید واحد صادرات خارجی
فروش بار تهران
هواپیمائی ملی ایران «هما»

هواپیمائی ملی ایران «هما» باطلاع میرساند واحد صادرات خارجی فروش بار تهران «هما» از ساختمان گمرک به ساختمان بار شرکت های هوائی، واقع در فرودگاه مهرآباد بین‌ترمینال های ۳و ٤ انتقال یافته است.

از مشتریان محترم خواهشمند است برای صدور بارنامه و ارسال با ربخارج از کشور به آدرس مذکور مراجعه‌فرمایند.

تلفن: ۹۱۱۲۴۸۳

شرکت ملی ذوب آهن ایران

شرکت ملی ذوب آهن ایران

آگهی استخدام ماشین نویس و کارآموز ماشین نویسی فارسی و لاتین

شرکت سهامی ذوب آهن آریامهر به منظورتکمیل کادر ماشین نویسی فارسی و فارسی ولاتین خودبتعدادی دوشیزه یا بانو باشرایط و امتیازات زیراز طریق مصاحبه دعوت دارد.

شرایط:

۱ـ دارابودن دیپلم کامل متوسطه در یکی از رشته‌های ریاضی ـ طبیعی ـ ادبی
۲ـ انجام خدمت نظام وظیفه یا معافیت قانونی از خدمت مربوط.
۳ـ عدم اشتغال در سازمان های دولتی و وابسته به دولت.

داوطلبان غیر ماشین نویس پس از استخدام یك دوره کار آموزی ماشین نویسی راطی نموده و پس‌از کسب مهارت لازم‌بشغل مزبور اشتغال خواهند ورزید. متقاضیان از بدو استخدام بشروع کارآموزی به از حقوق ومزایای استخدامی مکفی و مزایای پس‌انداز خاص شرکت و بازنشستگی استفاده خواهند نمود. ضمنا داوطلبینی که دارای گواهینامه ماشین نویسی فارسی و یا ماشین نویسی فارسی ولاتین میباشند و در آزمون مربوطه موفق شوند بدون گذراندن دوره کار آموزی استخدام خواهندشد. داوطلبان میتوانند جهت آگاهی بیشتر و ثبت نام همه روزه‌باستثنای روزهای پنجشنبه و جمعه و ایام تعطیل ازساعت ۷صبح الی ۱۳ونیم به شعبه‌اداره کاریابی و استخدام شرکت سهامی ذوب آهن آریامهر واقع دراصفهان خیابان چهارباغ‌عباسی‌نرسیده به چهار راه بطرف ساختمان روابط عمومی ذوب آهن آریامهر مراجعه فرمایند.

م‌الف ۱ ٦٥٩

سازمان تعاون مصرف شهرروستا حدود ۳٦۰ تن برنج ایرانی وخارجی مخلوط ته انباری و مقدار ٦۰ تن حبوبات با مقداری قند و شکر ته انباری را یکجا با ۱۰٪کم یازیاد از طریق مزایده بفروش میرساند داوطلبان خرید میتوانند برنج‌مزبور را در محل انبار رستاخیز واقع در جاده قدیم کرج قلعه حسن خان و انبار رستمیان واقع در خیابان سپهبد رزم‌آراء ملاحظه و پیشنهاد های خود را کتبا پس از نودیع مبالغ ۷۵۰٫۰۰۰ ریال (هفتصد و پنجاه هزار ریال) جهت مزایده برنج و مبلغ ۱۸۰٫۰۰۰ ریال (صدوهشتاد هزار ریال) بابت‌حبوب ومبلغ ۵۰۰ ریال (پنجهزار ریال) بابت قند و شکربه حساب ۵۱۰ خزانه نزدبانك مرکزی‌ایران‌خیابان فردوسی‌حداکثر تا آخر وقت اداری روزشنبه ۱۵مهر ماه ۱۳۵۷ بدفتر کمیسیون معاملات واقع در محل سازمان (خیابان فردوسی) تسلیم و رسید دریافت دارند پیشنهاد ها ساعت نه صبح روز دوشنبه ۱۷ مهرماه ۱۳۵۷ در دفتر کمیسیون‌معاملات‌قرائت،حضور آقایان موقع قرائت پیشنهاد هاآزاد و سازمان در ردوقبول کلیه‌پیشنهاد ها مختار است هرگونه عوارض و مالیات و هزینه آگهی بعهده‌خریدار میباشد.

م‌الف ۱٦۸۲٤ ۱ـ۳

کجا برویم

نمایشگاه

- آثار نقاشان اروپائی نگارخانه سپید ـ روزولت شمالی ـ شماره ۳۷۵ (۹ تا ۱۸).
- آثار نقاشی رضا بانگیز نگارخانه شیخ ـ (ساعت ۱۶ الی ۱۹)
- آثار نقاشی خانم ماروزویکتور آلمانی نگارخانه سیحون ـ عباس آباد ـ خیابان چهارم (۹ تا ۱۳ و ۱۶ تا ۲۰)
- طرحهای رامبراند نگارخانه آزاد ـ عباس آباد ـ اندیشه دوم ـ پلاک ۷۳ (۹ تا ۱۷) ـ پنجشنبه ها تعطیل است.
- آثار نقاشی علی اکبر ابراهیمی‌نژاد تهران گالری ـ عباس آباد (۱۰ تا ۱۹)
- آثار عکاسان نگارخانه تخت جمشید ـ خیابان تخت جمشید ـ نبش بندرپهلوی (شماره ۳۰)
- آثار نقاشی کودکان با همکاری کانون پرورش فکری میرآباد ـ پارک فرح ـ (۱۰ تا ۲۰)
- مرکز فرهنگی و هنری رضا عباسی نمایشگاهی از کتابهای ایرانشناسی و افزوده‌های تازه ـ خیابان کورش کبیر ـ (۱۰ تا ۱۳ و ۱۵ تا ۱۸) (سه شنبه‌ها تعطیل است)
- بعداز امپرسیونیست ها آثاری از سزان، وان گوگ، گوگن و... گالری سولیوان ـ خیابان فخررازی ـ مقابل دانشگاه شماره ۱۳۶ (۱۷ تا ۲۰)
- آثار ۱۱ نقاش معاصر ایران نگارخانه نیازی ـ عباس آباد ـ روبروی شهرفرنگ ساختمان ۴۳ (۱۷ تا ۲۰)

موزه

- موزهٔ هنرهای معاصر مظاهری از هنر معاصر جهان ـ در گالری های ۱و ۲و ۳و ۴و ۵و ۶و ۹ (۱۱ تا ۷/۳۰) ـ شنبه‌ها تعطیل است. امیر آباد ـ پارک فرح.
- موزه فرش امیرآباد شمالی ـ نبش آریامهر (۱۰ تا ۱۸) شنبه‌ها تعطیل است
- موزهٔ نگارستان سپه ـ نبش کاخ (۹ تا ۱۳ و ۱۶ تا ۲۰) شنبه‌ها تعطیل است.
- هنرهای تزئینی بلوار کریمخان زند ـ (۹ تا ۱۲ و ۱۵ تا ۲۰)
- خانهٔ صبا شاه آباد ـ خیابان ظهیرالاسلام ـ شماره ۹۲ (۹ تا ۱۶) پنجشنبه‌ها تعطیل است.
- شهید آریامهر میدان شهید ـ (۹ تا ۱۲ و ۱۵ تا ۱۹)
- سلسلهٔ پهلوی کاخ مرمر ـ (۹ تا ۱۶)
- کاخ گلستان میدان ارک (۹ تا ۱۲ و ۱۵ تا ۱۷)
- خزانه جواهرات سلطنتی بانک مرکزی ـ (۱۵/۳۰ تا ۱۷).

فیلم

- گردش کارگردان ـ یاروس از: چکسلواکی

از ۲ الی ۱۴ مهرماه (به استثنای شنبه ها) موزه نگارستان ـ خیابان سپه ـ نبش کاخ

- دخترخداحافظی کارگردان ـ هربرت راس (ساعات نمایش ۴/۳۰، ۶/۳۰ و ۸/۳۰)

روزهای ۱۱، ۱۲ و ۱۳ مهرماه. باشگاه سینمائی فارابی (تئاتر کوچک تهران) ـ خیابان پهلوی ـ پشت بازار صفویه

- فانوس خیال کارگردان ـ بهرام ری پور
- کشتی سفید کارگردان ـ بولو بتیک شمشیف (ساعات نمایش ۱۱، ۱۷ و ۱۹) فرهنگسرای نیاوران ـ انتهای سلطنت آباد ـ مقابل ضلع غربی پارک نیاوران.

فال فردای شما

- حمل: احتمال دارد از نظر روحی دچار یک حالت آزردگی و دلتنگی شوید که این حالت پس از چند روز از میان میرود.
- ثور: انتظار کمک بیشتری از جانب یک دوست یا خویش دارید، روزهای شادی انگیزی در پیش خواهید داشت.
- جوزا: کارهای خود را نسبت باهمیت آنها درجه بندی کنید و آنچه که مهمتر است به سایر کارها مقدم بشمارید.
- سرطان: در روزهای آینده گشایش چشمگیری در وضع مالی شما بوجود خواهد آمد.
- اسد: لحظه ها ارزش دارند، در کنار دوستان هرگز اظهار دلتنگی نکنید، چراکه آنها میخواهند از این لحظه ها استفاده کنند.
- سنبله: یک آشنای تازه ممکن است خبری بشما بدهد که موقتا سبب گرفتاری خاطر شما شود.
- میزان: کوشش کنید روابط عشقی خود را استحکام بیشتری ببخشید و با «او» روش مسالمت آمیز داشته باشید.
- عقرب: هرگز از آنچه تقدیر برایتان میسر کرده است فرار نکنید و به آنچه دارید راضی و خوشنود باشید.
- قوس: سعی کنید رفتار شما باعث ناراحتی نزدیکانتان نشود. آنها تاحد معینی تحمل دارند.
- جدی: دیرباوری شما گاهی سبب میشود که از مسائلی که در کنارتان اتفاق میافتد بی خبر باشید.
- دلو: این عجیب است که نمیخواهید به «او» اطمینان داشته باشید حال آنکه خود شما بیشتر از هرکس اسرار آمیز هستید.
- حوت: صمیمیت بیش از اندازه با کسانی که تازه آشنا میشوید، چندان مصلحت نیست.

جدول

ویژه ۱۰۰۳۰ — عادی

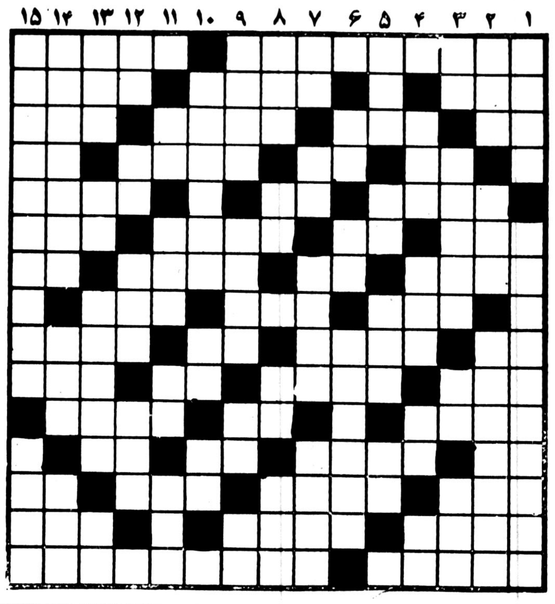

افقی: ویژه

۱ـ یکی از سلسله های صوفیه ـ در بدن همه جائی است
۲ـ وسیله کار ـ پرنده مردار خوار ـ زن گندمگون
۳ـ از شهرهای زیارتی ـ نوعی رقص خارجی ـ میدان اسب دوانی ـ انبار غله
۴ـ شراب برنج ـ مایه اصلی آهنگ ـ برانگشتری می نشانند ـ حرف فاصله
۵ـ افسوس‌است و خوردنی ـ عقلش سبک شده ـ سخن که چنین باشد نیکوست
۶ـ سازمانی در امریکا ـ زوبین کوتاه ـ فریاد و بلوا ـ مهره‌ای در شطرنج
۷ـ پیامبری است ـ از گلهای خوشبو ـ درختی است شبیه درخت انار که از چوبش خلال دندان درست میکردند ـ آنچه خداوند بدهد و ببخشد
۸ـ انگشت بر بینی و صدائی از دهان برای سکوت ـ هزار عرب ـ ساختمان با شکوه
۹ـ گربه ـ اسب سرکش می گسلد ـ دندانیکه در بدن همه کس نیست ـ نویسنده
۱۰ـ موسیقی جوان پسند ـ بازار که چنین باشد بازاری حال و حوصله ندارد ـ از صور فلکی ـ برای بی عرضه کسی خرد نمی کند
۱۱ـ پر خور ـ عامل اصلی وراثت ـ خطی در هندسه
۱۲ـ سودن ـ هدف جراحی پلاستیک آن است ـ آخرین زندانی نازی ـ واحد پول ژاپن
۱۳ـ پسوندیست ـ خاندان نبوت پسر نوح را گم کردند ـ فرمان تیراندازی ـ دو طرف رود را بهم میرساند
۱۴ـ واحدی در وزن خارجی ـ نقشه کش ـ گوشتی که زود چزد
۱۵ـ شرم آور ـ نام اصلی ماکسیم گورکی

عمودی: ویژه

۱ـ انتقال دهنده ـ طرفداران ابومسلم خراسانی را می گفتند
۲ـ آموختن آن پایانی ندارد ـ رستم کشتی ـ عکس العمل خارجی
۳ـ معشوقه ـ نوعی خراج درقدیم ـ مخفف از او ـ با آن قرار کم میریزند
۴ـ گستاخ هم هست ـ گاهی اشک چو آن روان شود ـ اول ورمی چینند و بعد زیر گریه میزنند ـ بلی بزبان ایتالیایی
۵ـ مایع فرار ـ گاهی بی دلیل میاید ـ بجای دکمه بکار آید ـ تیرپیکان دار
۶ـ شانه ـ بر آن مونروید ـ جهان گشای مشهوری است
۷ـ صدهزار هندی ـ مغزشتر بی کوهان ـ مغولان از آن پیروی میکردند
۸ـ هوای گرم ـ در هم پیچیدن ـ قلعه ـ نی باریک
۹ـ دسته‌ای از اعداد در علم حساب ـ اگر کلاه سرش رود چه عجب ـ عددیست ـ بی کم کاست
۱۰ـ نوعی مجازات شرعی است ـ کوشیدن ـ مثل و نظیر
۱۱ـ استخر و تالاب ـ پسوند آلوده ـ نیم صدای حیوانی است ـ با تشر میزنند
۱۲ـ خانم تعجب کرده ـ گرداگرد دهان ـ هرگز عار نبوده ـ مادر برد
۱۳ـ نوعی تسبیح است ـ میان چیزی ـ زن زرگرو ـ نفسی بر سیگار
۱۴ـ از امراضی که بیشتر بر پا میافتد ـ وزینه عرب ـ از واحدهای پول خارجی
۱۵ـ اثری از اسدی طوسی ـ علف فروش

افقی: عادی

۱ـ یکی از سلسله فرمانروایان ایران بعد از اسلام ـ فعلا که کار و بارش کساد است
۲ـ زهر در دندان دارد ـ راغب است و خواهنده ـ آراستن صفات
۳ـ حرف دلتنگی ـ همیشه از آسمان نازل نشده ـ صاحب خانه ـ رود خانه‌ای در مرز
۴ـ علامت نداشتن ـ عقل درست و حسابی ندارد ـ فرمانروا ـ ضمیر جمع
۵ـ هر کس به نوعیش عقیده دارد ـ شراب فرنگی ـ بعدازکمال است
۶ـ مزدش خیلی زیاد است ـ نوعی شلوار ـ خدا کند بازار همیشه داشته باشد ـ حیوان خوش چشم
۷ـ از گلهای تابستانی ـ تنبل و بیکاره ـ کم و ناچیز ـ آخرین حرف
۸ـ جاده اهنین ـ پارچه ایست ـ حجمی در هندسه
۹ـ بلی به زبان آلمانی ـ کارش سوداگری است ـ فراری معروف نازی ـ سرای نیکوکاران
۱۰ـ تنگ نفس ـ لباس خانمها دارد ـ تکرارش پرنده ایست ـ روخانه‌ای در آلمان
۱۱ـ ساختمان را سر پا نگه داشته ـ لباسی که کم کم استفاده‌اش زیاد میشود ـ به پوست می افتد
۱۲ـ ابررقیق ـ کلمه احترام برای زنان ـ همه را شامل شود ـ با آب کباب میشود.
۱۳ـ وسیله جدا کردن ریز ازدرشت ـ ستارگان در آن میگردند ـ کنار دشت قرار دارد ـ نفس
۱۴ـ تیر باشد ـ غلاف شمشیر ـ خانه
۱۵ـ نوعی ساعت کار در ادارات ـ از عشاق مشهور که شرح عشقشان را فخرالدین اسعد گرگانی به نظم در آورده.

عمودی: عادی

۱ـ سر شماری ـ لقبی که از وحشت به آتیلا داده‌اند
۲ـ از کوههای افسانه‌ای ـ ناحیه‌ای از مکه ـ پرداخت قرض با قسطهای معین
۳ـ رقاص از کمر میریزد ـ تا چند سال دیگر کمتر کسی دارد ـ زینت رو ـ طبل بزرگ
۴ـ امر به آمدن ـ خیر و شرش در دل گذرد ـ به کار خیاطان آید ـ آب پاک
۵ـ درشت ترین نوع مو ـ شراب ـ شهری در ایران ـ عرب عزیزش میدارد
۶ـ حرف درد ـ به زور و بازویش می نازد ـ از مشهورترین نویسندگان امریکائی که اکثر کتابهایش فیلم شده
۷ـ می گویند باعث رماتیسم میشود ـ حرف شرط ـ مجلس نمایندگان ـ خانم دو تکه می پوشد
۸ـ حرفی است ـ جنس خشن ـ قورباغه ـ هم صحبت بر همن
۹ـ نوعی خانه است ـ سرگشته در عشق و عاشقی ـ اخر ـ فلز با دیه بود.
۱۰ـ خداوند چنین است و جای مشخصی ندارد ـ کلید موسیقی ـ باز پس دادن
۱۱ـ چه کس ـ از بنادرمشهور عربستان ـ کاشف سل ـ دانه کش بی ازار
۱۲ـ عدد اول ـ پشت سر هم ـ در خاک است و در بساط لوازم ارایش خانم ـ پایه و اساس
۱۳ـ ظاهر ساختمان ـ ضمیر جمع ـ اکنون در محل کاری ندارد ـ زهر
۱۴ـ از حیوانات دریائی ـ گاهی با جان یکی می شود ـ نوعی کبک است
۱۵ـ از کشورهای قاره امریکا ـ به کار تیراندازی آید.

حل جدول های شماره قبل

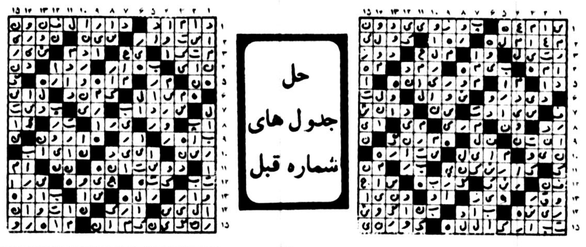

تلویزیون

توجه: برنامه های زیر از سوی رادیو تلویزیون در اختیار ما قرار گرفته و روزنامه اطلاعات هیچگونه مسئولیتی در تغییرات احتمالی برنامه‌ها ندارد.

دوشنبه

سیمای ایران

۱۸:۰۰	اخبار
۱۸:۰۵	کودکان
۱۹:۱۰	میان پرده انگور
۱۹:۳۰	کورگ - تصویر ساز
۲۰:۰۰	سرزمین ما
۲۰:۳۰	اخبار +اخبار ورزشی
۲۱:۱۵	فیلم مستند
۲۲:۰۰	کتاب برای همه
۲۲:۱۵	فیلم سینمائی - شب عروسی

تلویزیون دوم

۱۹:۰۰	کارتون
۱۹:۳۰	جانوران را دریابید
۲۰:۰۰	ره آورد
۲۰:۳۰	اخبار
۲۱:۱۵	کوجاک (محکوم)
۲۲:۰۵	اخبار ورزشی
۲۲:۱۵	موسیقی کلاسیک: سمفونی شماره هفت در لاماژور - اپوس ۹۲. اثر: لودویک وان بتهوون
۲۲:۴۵	فوتبال

تلویزیون بین‌المللی

۱۸/۳۰	اخبار
۱۸/۵۵	واریته
۱۹/۰۰	تارزان
۱۹/۲۵	رابین هود
۱۹/۴۰	داستان حیوانات
۲۰/۰۰	فیلم سینمائی «قایق عشق» با شرکت دان آدامز
۲۱/۳۵	جهان پرتحرک
۲۲/۰۰	اخبار
۲۲/۱۵	هاری او.

سه شنبه

سیمای ایران

۱۸:۰۰	اخبار
۱۸:۰۵	کودکان
۱۹:۱۰	میان پرده
۱۹:۱۵	چشم بیننده
۱۹:۴۵	بهداشت
۲۰:۰۰	خانه پر برکت
۲۰:۳۰	اخبار +اخبار ورزشی
۲۱:۱۵	فیلم داستانی - مک مسترز
۲۲:۴۵	تکنوازی
۲۳:۰۰	دربارگاه خاطرسعدی

تلویزیون دوم

۱۹:۰۰	دنیای بچه‌ها
۱۹:۲۵	انسان، حیوان، طبیعت
۲۰:۳۰	اخبار
۲۱:۱۵	مستند ایرانی
۲۲:۱۵	اخبار ورزشی
۲۲:۲۵	فیلم سینمائی: رودخانه بدون بازگشت. کارگردان: اتوپرمینجر - با شرکت: مریلین مونرو - رابرت میچام

تلویزیون بین‌المللی

۱۸/۳۰	اخبار
۱۸/۵۵	معرفی برنامه ها
۱۹/۰۰	سی چان وکلن
۱۹/۲۰	سربازومن
۱۹/۵۵	کاراگاه راکفورد
۲۰/۴۳	با مامان میشیم سه تا
۲۱/۰۵	مافیا
۲۲/۰۰	اخبار
۲۲/۱۵	فیلم سینمایی: «مثلث برمودا» با شرکت کیم نواک

مسعود فروتن:

کارگردان فنی هماهنگ کننده است

گفت‌وگو

مسعود فروتن

با مسعود فروتن کارگردان فنی نمایشنامه های:

«و هنوز هم باران می بارد»، «همپ»، «عروس»، «درون اتاق، بیرون اتاق» و... گفتگو کرده‌ایم. وی فارغ التحصیل اولین دوره‌ی مدرسه‌ی عالی تلویزیون و سینما و دانشجوی سال اخر دانشکده‌ی هنرهای دراماتیک است. بزودی نمایشنامه خاموشی دریا کار رکن الدین خسروی را که وی برای تلویزیون ضبط کرده است. خواهیم دید.

**** خیلی ها وظیفه‌ی کارگردان فنی را در ضبط نمایشنامه ها بخوبی نمی شناسند واین عنوان برایشان بیگانه است، میتوانید توضیحی بیشتر در این مورد بدهید؟**

مسعود فروتن: اولاً از اینکه عنوان کارگردان فنی بما داده شده زیاد راضی نیستم چرا که جز سرو کار داشتن با مقداری وسایل فنی کار فنی دیگری نداریم.

کار ما مربوط میشود به مسائل هنری، یعنی اینکه یک کاردان فنی باید مونتاژ بداند و تصویر خوب ریتم و کمپوزسیون رنگها را نیز بشناسد.

کارگدان فنی تنها کارش نشستن پشت دستگاه سویچر و کار با دکمه ها نیست، یک کارگردان فنی باید از همه مسائل بالا اطلاع داشته باشد البته اینجا روی سخنم با کارگردانانی است که تئاتر و شو ضبط می کنند نه کارگردانان فنی برنامه های اخبار ومصاحبه ها.

کارگردان فنی در تلویزیون یک حالت هماهنگ کننده دارد یعنی او بین برنامه‌ای که در حال ضبط است و عواملی که پشت دستگاهها هستند هماهنگی ایجاد می کند.

یک کارگردان فنی باید ابتدا ریتم نمایشنامه را دریابد محتوای انرا درک کند و سپس از عواملی که در اختیار دارد استفاده کند. بدون درک و دریافت صحیح نمایشنامه کارگردان فنی اصلاً ارزشی ندارد.

**** تا چه حد کارگردان هنری به کارگردان فنی کمک می کند؟**

- در واقع راهنمائیهای کارگردان هنری به کارگردان فنی «ایده» دکوپاژ. (تقطیع صحنه ها و پلانها) را میدهد که کارگردان فنی بعد از مشاهده‌ی تمرین های نمایشنامه و تبادل نظر باکارگردان هنری ریتم را پیدا می کند و براین اساس و باتوجه به حرف و پیام نمایشنامه ونشانه گرفتن عکس العمل های مهم کاراکتر ها دکوپاژش را پیاده می کند.

**** معمولا با چند دوربین کار می کنید؟**

- با سه دوربین بدلیل اینکه جا برای دوربین بیشتر نداریم.

**** پس بانمایشنامه های پر پرسوناژ چطور کار می کنید؟**

- این نمایشنامه ها را بصورت فیلم قسمت به قسمت می گیریم مثلا خودم در ضبط نمایشنامه‌ی همپ این کار را کردم و صحنه‌ی دادگاه نظامی را که پر هنرپیشه بود با قطع اجرا و عوض کردن جای دوربین ضبط کردم که بعداً در مونتاژ قسمتهای اضافی را دراوردم.

**** تروکاژ یا حقه های تصویری از قبیل دیزالو، (تداخل تدریجی یک صحنه در صحنه‌ی دیگر)، در تلویزیون به چه نحوی انجام میشود؟**

- در تلویزیون برخلاف سینما خیلی راحت این کارها پشت میز ملانژور (مخلوط کن) انجام میشود و با فشار یک دگمه تصویر بتدریج محو میشود و یا با فشار دگمه دیگر تصویر دو قسمت میشود واز این قبیل.

**** یک کارگردان فنی در کار معمولاً باچه مشکلاتی روبروست؟**

- مشکل دکور، ضبط صدا سر صحنه و نور پردازی که بویژه در هوای ازاد مشکلات دیگری رانیز بهمراه دارد وگذشته ازاینها دخالت های بیجای کارگردان هنری و حساسیت بی مورد او (بدون اینکه اطلاعی از مدیوم تلویزیون داشته باشد) به کار لطمه میزند. متاسفانه چون در اینجا نایشنامه نویس تلویزیونی نداریم و نمایشنامه های صحنه‌ای برای تلویزیون ضبط میشوند این حساسیت ها موجب میشود که نمایشنامه در ضبط تلویزیونی خسته کننده و کشدار ازکار دراید چراکه کاگردان هنری متوجه نیست که در تلویزیون تصویر نقش اساسی دارد وگفتار زیاد در نماهای ثابت تماشاگر راخسته می کند.

گفتار طولانی و تصویرهای ثابت تماشاگر تئاتر تلویزیونی را خسته می کند

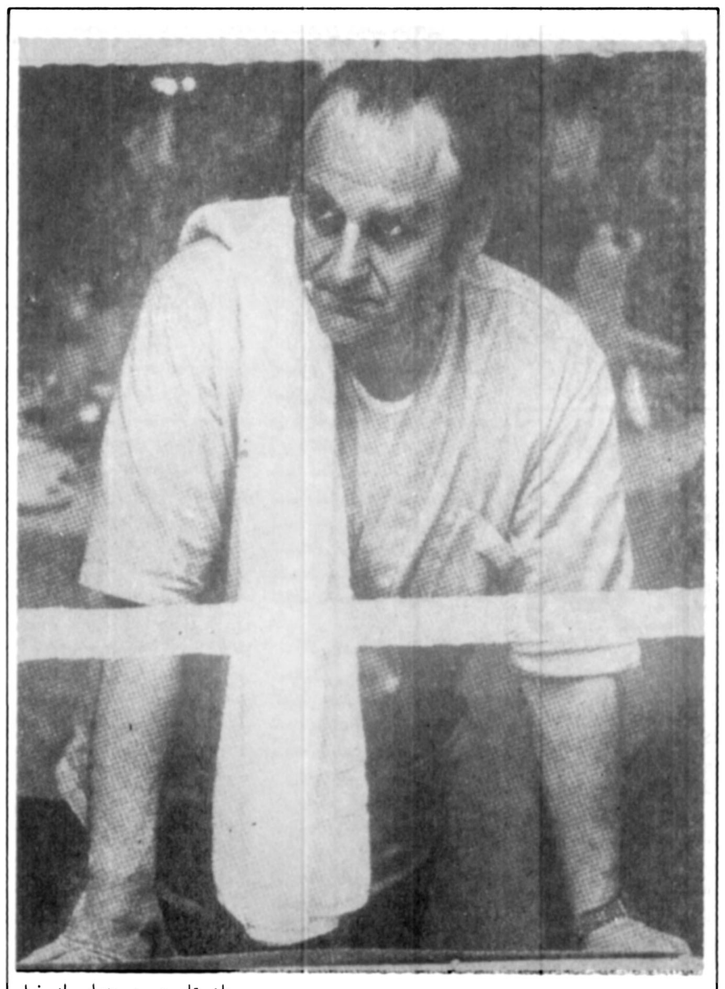

جان تاو در صحنه‌ای از فیلم

سوئینی مربی بوکس می شود!

معمولا وقتی یک مجموعه تلویزیونی با استقبال تماشاگر روبرو می شود بازیگرانش به شهرت می رسند و این شهرت پشتوانه‌ای برای کارهای اینده انها شده و موجب میشود که تهیه کنندگان تلویزیونی و سینمائی به انها روی خوش نشان دهند و رلهای مناسبی را به این بازیگران پیشنهاد کنند.درچند سال اخیر تلویزیون وسیله‌ی خوبی برای یافتن شهرت شده است وبازیگران جوان و هنرپیشگان قدیمی منتظر فرصتند تا بازی در مجموعه‌ای یا فیلم تلویزیونی به انها پیشنهاد شود تا از این طریق برای خود شهرتی دست و پا کنند.

مثلا اقای «رابرت واگنر» اخیرا با بازی در مجموعه‌ی سونیچ بین تماشاگران تلویزیونی شهرتی بدست اورد. وی تا پیش از این در چند سال گذشته جزو بازیگران فراموش شده‌ی سینما محسوب می شد که حتی ازدواجش با «ناتالی وود» نیز برای او شهرتی دست و پا نکرد. اما به یکباره بازی در مجموعه سونیچ اقای رابرت واگنر را محبوب و مشهور ساخت.

خانم «فارافاوست» زن مرد شش میلیون دلاری نیز یک شبه ره صد ساله پیمود و بازی در مجموعه فرشتگان چارلی و یدک کشیدن شهرت شوهر باعث شد در اقصی نقاط دنیا پوسترهایش تکثیر شود. و ستاره محبوب روز لقب گیرد. در حالیکه این خانم تا پیش از بازی در مجموعه‌ی «فرشتگان چارلی» ناشناخته و گمنام بود. اقای «جان تاو» بازیگر مجموعه‌ی سوئینی نیز که نقش جک ریگان را در این سریال پلیسی ایفا می کرد.

و با بازی در این مجموعه بشهرت رسید اکنون در بورس قرار گرفته و جزو بازیگران محبوب روز تلویزیون درامده است و در ضمن وی در دو فیلمی که بر اساس ماجراهای سوئینی ساخته شد بازی کرده است. بهرحال جان تاو اخیرا در یک فیلم تلویزیونی بنام «شام در کلوپ ورزشی» نقش یک مربی بوکس (دنی ماتیوس) را بازی کرده است. این فیلم از تلویزیون «بی بی سی» در برنامه‌ی تئاتر روز پخش شده است.

امشب ساعت ۱۵-۲۱ تلویزیون ۲

کوجاک

ریتا همسر «ویلی دانیلز» بقتل می رسد و چون چند شاهد «ویلی» را به هنگام وقوع جنایت می بینند موضوع را به پلیس اطلاع می دهند. ویلی که مرتکب این قتل نشده از ترس گریخته وبه کلیسایی پناه می برد و در انجا کشیش و دو زن را به گروگان می گیرد.

ستوان کوجاک از اطلاع از واقعه‌ی امر به کلیسا می رود و از او می خواهد که ارام باشد و اسیبی به گروگانهای خود نرساند و سپس در جستجوی چاره‌ای جهت نجات گروگانها، پسر ویلی را که زندانی است ازادکرد. و از او می خواهد که پدرش را به رها کردن گروگانها متقاعد کند ولی ویلی با پسرش اختلاف دارد و این تدبیر کوجاک نتیجه‌ای نمی دهد و...

***

این قسمت از مجموعه کوجاک را که محکوم نام دارد نوئل بلاک کارگردانی کرده است. نوئل بلاک متولد سال ۱۹۳۷ از معدود فیلمسازان فارغ التحصیل مدرسه سینمایی در امریکاست

وی کارش را باکارگردانی فیلمهای کوتاه اغاز کرد و بالاخره در سال ۱۹۶۸ با ساختن فیلم زهر زیبا شهرت زیادی بهم زد ولی بزودی فراموش شد.

نوئل بلاک پس از مدتی سکوت از پنج سال پیش فعالیتش را در تلویزیون مجددا اغاز کرده است.

علی رهبری

کنسرت ارکستر مجلسی رادیو تلویزیون در تئاتر شهر

ارکستر مجلسی رادیو تلویزیون ملی ایران نهم و دهم مهرماه برنامه‌ی کنسرتی درتئاتر شهر اجرا خواهد کرد. دراین برنامه اثاری از «کارل نیلسن» و «پیترچایکوفسکی» اجرا می شود.

رهبری این ارکستر را علی‌رهبری بعهده دارد. علی رهبری درسال ۱۳۵۲ بدعوت وزارت فرهنگ و هنر از «وین» به ایران امد. وی دراکادمی موسیقی وین تدریس می کرد. او بمحض بازگشت به ریاست هنرستان موسیقی ملی و سپس به ریاست هنرستان عالی موسیقی منصوب شد. علی رهبری بنیان گزار ارکستر ژونس موزیکال ایران و ارکستر سنفونیک کنسرواتوار تهران است. علی رهبری ارکسترهای مشهوری چون «ارکسترناسیونال فرانسه»، ارکستر فیلارمونیک پبی دولالوار، ارکستر تلویزیون اطریش، ارکستر سنفونیک تون کونستلروین، ارکستر سنفونیک نورنبرگ المان ارکستر مجلسی رادیو تلویزیون ملی ایران، ارکستر سنفونیک استانبول و ارکستر سنفونیک تهران و چندین گروه دیگررا رهبری کرده است.

برنامه فیلمهای سینمایی فرهنگسرای نیاوران

برنامه فیلمهای سینمایی فرهنگسرای نیاوران (از یکشنبه نهم تا جمعه چهارده مهر) از فیلمهای زیر تشکیل شده است.

* دوشنبه ۱۰ مهر
فانوس خیال - (ساعت ۱۷)
کشتی سفید - کارگردان: بولوتبیک شمشیف بزبان انگلیسی (ساعت ۱۹)

* سه شنبه ۱۱ مهر
کشتی سفید (ساعت ۱۷)
حرکت غلط - کارگردان: ویم وندرس
بزبان المانی بازیرنویس انگلیسی

* چهار شنبه ۱۲ مهر
حرکت غلط (ساعت ۱۷)
مغولها - (ساعت ۱۹)

* پنج شنبه ۱۳ مهر
گمگشته: کارگردان: لیناورتمولر - بزبان انگلیسی (ساعت ۱۷)
حرکت غلط (ساعت ۱۹)

* جمعه ۱۴ مهر
گمگشته - بزبان فارسی (ساعت ۱۱)
مغولها (ساعت ۱۷)
کشتی سفید (ساعت ۱۹)

بازدید از کشتی نوح

نورما فاستر این بار نزد یکی از دوستان به محلی میرود که به «کشتی نوح دوم» معروف است. انتخاب این اسم به این دلیل است که دوست «نورما» مرکزی برای - پرورش حیوانات کمیاب ایجاد کرده است و بدین وسیله مانند نوح این جانوران را به خوبی نگهداری میکند تا برای ادامهٔ نسلشان، تولید مثل بیشتری کنند. پس از ورود جانوران اول انها را در قرنطینه نگهداری میکند تا از هر میکربی مبرا گردند و سپس انها را به فضای بزرگتر، نزدیک جانوران دیگر میفرستد و....

این خلاصه‌ای است از داستان ماجرای اینهفته مجموعه‌ی جانوران را دریابید که امشب ساعت ۳۰ - ۱۹ دقیقه از تلویزیون دو تحت عنوان بازدید ازکشتی نوح پخش میشود این قسمت را ارتور دریفوس کارگردانی کرده است.

انقلابی درتاریخ سینما
POLAVISION
پولاویژن از پولاروید

کاشی کف ایرانا
مناسبترین پوشش برای کف سالن پذیرائی، ناهارخوری، اطاق خواب، حمام
فقط یکبار نصب میشود، احتیاج به تعویض ندارد لکه پذیر نیست، هرگز نمی سوزد و به آسانی تمیز و شفاف می شود.
کاشی کف تزئینی ۲۰×۲۰ متر مربع ۹۰۰ ریال
کاشی کف ساده ۲۰×۲۰ متر مربع ۸۰۰ ریال
نمایشگاه خیابان پهلوی مقابل پارک ساعی
فروش درکلیه نمایندگیهای ایرانا در تهران و شهرستانها

جهان موزیک تقدیم میکند
شاید سالها و سالها بیایند و بروند و هرگز طنین صدای خوانندگانی چون هایده، حمیرا، مهستی از خاطره‌ها نرود.
من خودم رفتنیم
اثر: جهانبخش پازوکی
جهان موزیک... ...فریادگر بزرگ
وای وای
اثر: جهانبخش پازوکی
سه آلبوم از جدیدترین ترانه‌های هایده، حمیرا، مهستی تهیه و ببازار عرضه نموده است.
و بیگانه
اثر: فریدون خشنود
فروش درکلیه مراکز فروش نوارکاست درسراسر ایران
QUICK

دوره جدید
استخراج معادن
تالیف: مهندس نصرالله محمودی
برای کسب هرگونه اطلاع به تلفن ۷۵۰۱۷۲ مراجعه نمایند

آگهی ثبت نام دانشجویان سال‌های دوم وسوم وچهارم دانشکده علوم تربیتی دانشگاه سپاهیان انقلاب ایران در نیمسال اول سال تحصیلی ۵۸-۱۳۵۷
ثبت نام از دانشجویان سال‌های دوم و سوم و چهارم دانشکده علوم تربیتی بشرح زیر و در محل دانشگاه مذکور بعمل خواهد آمد.
۱- ثبت‌نام از دانشجویان سال های دوم و سوم روز سه‌شنبه مورخ ۱۱ر۷ر۱۳۵۷
۲- ثبت‌نام از دانشجویان سال چهارم روز چهارشنبه مورخ ۱۲ر۷ر۱۳۵۷
دانشجویان باید بهنگام ثبت‌نام شش قطعه عکس ۴×۳ برقی ارائه دهند.
م‌الف ۱۶۹۱۷
امورآموزشی و پژوهشی دانشکده علوم تربیتی

اطلاعیه
شرکت ملی نفت ایران
قابل توجه مصرف کنندگان نفت گاز دستگاههای حرارتی (شوفاژ)
نظر باینکه عاملین توزیع نفت گاز مورد مصرف دستگاه های حرارتی (آقایان علی پسیان ودلاور انصاری) از تاریخ ۲۱ر۵ر۱۳۵۷ در این زمینه فعالیتی نخواهند داشت از کلیه مشترکین عاملین نامبرده فوق تقاضا دارد جهت راهنمائی و ثبت نام نزد سایر عاملین رسمی به امور پخش این شرکت واقع در تقاطع خیابان‌های بهار و ثریا (اطاق شماره ۲۳۷) مراجعه و یا باتلفنهای ۷۵۳۲۱۷ و ۷۶۴۴۲۶ و ۷۶۵۹۱۲ روز های شنبه تا چهارشنبه از ساعت ۷ الی ۱۴ تماس حاصل فرمایند.

پنجشنبه ها اطلاعات دختران و پسران

در پارلمان ایران

از : علیرضا شفائی

چهره‌های جدید برای احراز پستهای هیات رئیسه مجلسین

تجدید انتخابات هیات رئیسه مجلسین سنا و شورای ملی ـ بعداز گشایش اجلاسیه جدید مجلسین ـ و دو چهره تازه‌ای که درراس این دو مجلس قرار میگیرند ـ همچنان حوزه داغ درمحافل پارلمانی است .

● باتفاق نظری که سناتورها درانتخاب سناتور دکترسید محمد سجادی، بسمت رئیس جدید مجلس سنا برای یکسالی که از عمر این دوره از مجلس باقیمانده است دارند، بنظر می‌رسد روز جمعه چهاردهم مهرماه با فاصله پس از گشایش اجلاسیه مجلسین درجلسه علنی مجلس سنا ـ سناتور دکتر سجادی باتفاق آرا بسمت رئیس سنا انتخاب خواهد شد .

بدین ترتیب سناتور دکتر سیدمحمد سجادی پنجمین شخصیتی است که در طول عمر ۲۹ ساله سنا (۳۰ بهمن ۱۳۲۸ تاکنون) درمقام ریاست سنای ایران قرار میگیرد اولین رئیس سنا مرحوم سیدحسن تقی‌زاده، هشت سال در این سمت بود. دوران ریاست مرحوم ابراهیم حکیمی یکسال بود و مرحوم محسن صدر پنج سال در راس سنا قرار داشت. مهندس شریف امامی چهارمین رئیس سنای ایران مدت ۱۵ سال دراین سمت بود .

در مجلس شورای ملی

★ درمجلس شورای ملی نیز درپایان جلسات علنی و خصوصی دیروز این مجلس ـ نمایندگان با تشکیل جلسات ویژه بررسی چگونگی انتخاب رئیس آینده مجلس پرداختند و آخر وقت دیروز اعلام کردند که دکتر جواد سعید، نایب رئیس کنونی مجلس ازسوی «اکثریت» مجلس کاندیدای ریاست مجلس است و نمایندگان «گروه مخالف» نیز این نظر اکثریت را رد نکردند. باین جهت بود که دکتر جواد سعید مقارن ظهر دیروز گفتبا نمایلی که از سوی نمایندگان ابراز شده است ـ من کاندیدای ریاست مجلس شورای ملی هستم .

● مهندس عبداله ریاضی رئیس کنونی مجلس شورای ملی که در ۱۵ سال اخیر بااین عنوان فعالیت دارد نیز یکبار دیگر اعلام کرده‌است که من برای خدمت دراین سنگر همچنان داوطلب هستم و نامزدی خود را در اجتماع جمعی ازنمایندگان رسما اعلام کرده‌ام . بدین‌ترتیب آرائی که نمایندگان درجلسه علنی روز جمعه مجلس شورای ملی در «گلدان‌رای» می‌ریزند ـ چهره رئیس مجلس شورای ملی را برای چهارمین سال عمر این دوره از فعالیت قانونگزاری روشن خواهد کرد.

کاندیدای نیابت ریاست

● بانامزدی دکتر جواد سعید نایب رئیس کنونی برای احراز ریاست مجلس اکنون برای جای خالی وی نام «جعفرمنصوریان» نماینده تهران که یکی از حقوقدانان مجلس است برده می‌شود. وی در ۳ سال اخیر یا عنوان «کارپرداز» عضو هیات رئیسه مجلس بوده است و با توجه به تماس نزدیکی که با اکثریت مجلس دارد، نامزد نیابت ریاست مجلس شده است .

غیراز جعفر منصوریان نام ۹ تن دیگر از نمایندگان برای نیابت ریاست مجلس برده می‌شود که عبارتند از: دکتر خطیبی ـ دکتر دادفر ـ محمد شهرستانی ـ دکتر ملک منصور اسفندیاری ـ کریم آصف ـ اخلاقپور ـ دکتر چهرازی ـ رحیمی لاریجانی .

دکتر خطیبی اکنون نیز نایب رئیس مجلس شورای ملی است و بواسطه همکاری‌هائی که با نمایندگان از نظر فعالیتهای شیر و خورشید سرخ درحوزه انتخابیه‌شان دارد مورد توجه آنان می‌باشد. دکتر الموتی درسفر است و هنوز نظر خود را اعلام نکرده است دکتر دادفر و دکتر ملک منصور اسفندیاری گفتند نظر خود را دراین باره تا روز جمعه اعلام خواهیم کرد .

کاندیدای کارپردازی و منشیگری

★ شش منشی کنونی مجلس: قدس منیر جهانبانی ـ دکتر ویدا داودی ـ مهندس حاج حسن صائبی ـ دکتر رئیس عبدالهادی آقایان و علی‌احمد خورشید ـ همچنان از سوی جمعی ازنمایندگان کاندیدا هستند .

غیر ازاین شش نماینده هشت تن از نمایندگان نیز کاندیدا شده‌اند که عبارتند دکتر فیروزآبادی ـ دکتر صنیع ـ الداغی ـ وشمگیر ـ فرهنگ ـ عبداله شجاعی ـ مکزاو ـ هاشمی ـ بابان. تاروز اخذ رای معلوم نیست آیا برتعداد نامزدهای کسب نمودن «منشی» در هیات رئیسه اضافه می‌شود و یا تنی چند از نمایندگان انصراف خودرا اعلام خواهند کرد .

● درسمت «کارپرداز» غیراز حاج احمد کمیلی‌زاده و سید جلال تقوی کارپردازان کنونی ـ برای جای خالی منصوریان دراین سمت کنامزد نیابت ریاست شده‌است حسن قرائی و حبیب بهار که هردو نمایندگان خراسان هستند نامزد شده‌اند .

انحلال حزب رستاخیز با استعفای دبیر کل آن تکمیل شد

دیروز جواد سعید دبیر کل حزب رستاخیز هنگامی که استعفای خود را اعلام میداشت استدلال کرد ، اصولا حزب رستاخیز بمعنی حزب دربرگیرنده ملت ایران، وجود ندارد آن حزبی که قبل از دولت فعلی وجود داشت « حزب فراگیر » بود اما بعد که دولت تشکیل احزاب را آزاد اعلام کرد ملت بین احزاب تقسیم شده یا خارج از حزب مانده‌اند .

بنابراین حزب رستاخیز حزب همه ملت نخواهدبود و بدین لحاظ این حزب‌که دبیر کل آن امروز استعفا میدهد و هیئت اجرائی آن فردا باید تکلیفش را روشن سازدیکه‌حزب‌بدون‌اساسنامه و بکلی از پایه و اساس با حزب رستاخیز قبلی متفاوت است .

دبیر کل حزب عین این مفاهیم را دراستعفانامه‌خود ذکرکرده است‌متن‌استعفایش بشرح زیر است .

ریاست محترم هیات‌اجرائی

در مدت کوتاهی که مسئولیت حزب به اینجانب محول گردید با بررسیهای همه جانبه‌ای‌که معمول آورده‌ام باین نتیجه رسیده‌ام چون حزب رستاخیز ملت ایران‌که در شرایط خاص جامعه ایرانی بوجود آمد باآرای تشکیل احزاب و گروه ها و جمعیت های مختلف‌در چهار چوب قانون اساسی دیگر خصلت حزب واحد را ندارد، همانگونه که قبلا به هیات اجرائی گزارش گردیده‌است علاوه بر مشکلات لاینحلی‌که وجود دارد ، اساسنامه موجود متعلق به‌حزب‌واحد بوده است ، و در شرایط فعلی این حزب‌فاقداساسنامه میباشد ، و چنانچه‌بخواهد اساسنامه‌ای متناسب باوضع موجود داشته باشد ،ناچار بتشکیل هیات‌مؤسس‌خواهد بود ، زیرا کنگره پیش ـ بینی شده در اساسنامه نیز همانطور که اعضای محترم هیات اجرائی مستحضرمی‌باشند مربوط به حزب‌دربرگیرنده ملت ایران است .

لذا بنابر مراتب مذکور در موقع‌دین وسیله‌استعفای خود را اعلام ، وپیشنهاد می‌نمایم که چنانچه هیات محترم اجرائی تصویب نمایند ، سه نفر از بین‌خود انتخاب تا باتفاق رئیس امور مالی وحسابرسان‌حزب تکلیف کلیه اموال و وضع کارکنان را با اختیارات‌کامل بررسی و تصمیمات لازم را اتخاذ نمایند .

باتقدیم احترام دکترجواد سعید

دکتر جواد سعید درتوجیه نظریات خود گفت همانطور که قبلا هم گفته بودم وبه هیئت اجرائی حزب نیزگزارش داده‌ام باید به این موضوع توجه بکنیم که حزب رستاخیز ملت ایران بصورت یک حزب واحد دیگر وجود ندارد. و این‌حزب دیگر آن خصلت واحد بودن را از دست داده است بنابرین تصدیق میکنید با آزادیهائی که بمحزب و جمعیتها و گروهها داده شده است دیگر حزب رستاخیز ملت ایران بصورت یک حزب واحد مطرح نیست. درحال حاضر نخستین اشکال وبزرگترین اشکال این حزب این است که اساسنامه ندارد. چون اساسنامه‌ی موجود مربوط به حزب واحد قبلی بود. در نتیجه حزبی که اساسنامه ندارد تا بتواند براساس آن سازمان وارکانها وتشکیلات خود را بوجود آورد، چگونه‌میتواند کنشکیل بشود. البته اگر روزی حزب بخواهد فعالیت داشته باشد ـ دراین شرایط که دیگر حزب واحد نیست ـ باید یک هیات موسس، وبدنبال ان یککمیته موقت ودر آینده هم کنگره‌ای برپا کند تا اساسنامه‌ای‌بنویسند وحزبی تشکیل شود. در مورد جلسه روز سه‌شنبه آینده‌هیات اجرایی که چه بحثهائی بعمل خواهد آمد جواد سعید گفت: در این جلسه همانطور که گفتم چون من امروز صبح استعفای خود را به رئیس‌هیات اجرایی حزب دادم بنابراین در این جلسه شرکت نمیکنم و لزومی نیز ندارد که شرکت بکنم ولی همانطور که اطلاع دارید هیات هشت نفری منتخب ازهیات اجرایی در طی چند روز بمشکلات لاینحلی که حزب دارد که یکی همین‌مسئله اساسنامه است رسیدگی‌کردند وتائید کردند و این مسایل‌را بهیت اجرایی‌گزارش خواهند داد و تصمیم‌گیری نیز با خود هیات اجرایی است.

در مورد جلسه دیروز با هیات منتخب از هیات اجرایی دکتر جواد سعید گفت:گزارشی که از سوی این کمیته بهیات اجرایی باید بدهند در اینجادر مورد آن بحث شد و آن نظریاتی را که قبلا به هیات اجرایی داده بودم تمام آن‌ها تائید شد و در نتیجه این گزارش بهیات اجرایی داده خواهدشد وهیات اجرایی نیز تصمیم خواهد گرفت.

چند حزب جدید

در زمینه وضع جناحها که از این پس چه نقشی خواهند داشت دکتر جواد سعید گفت:

تا آنجا که من اطلاع دارم‌یکی از جناحها که بتازگی تشکیل شده گروه بررسی مسایل‌ایران درصدد این است که فعالیتی به صورت حزب داشته باشد و در مورد جناحهای دیگر من هیچ‌گونه اطلاعی ندارم ولی باید بگویم چه جمعیتها وگروه های دیگری هم ممکن است از داخل حزب ازهم‌اکنون شروع کرده باشند کما اینکه یک فعالیتهائی را حزب مردم سابق شروع کرده ـ کانون ناسیونالیست فعالیت خود را شروع کرده ـ احتمالا حزب ایرانیان در فکر این است که بصورت یک حزب شروع به فعالیت بکند و شاید بعضی از گروهها نیز در حال تدوین اساسنامه حزب باشند . وفکر میکنم ظرف ده روز آیندهشاید چند حزب جدید شروع به فعالیت بکنند.

دکتر جواد سعید باردیگربا تاکید اعلام کرد در کمیسیونی که تشکیل میشود چون در مورد سرنوشت کارکنان‌حزب باید نظر بدهد شخصا بر آن نظارت خواهم داشت، البتهباید گفت آنهائی که از دستگاههای دیگر آمده‌اند میتوانند به‌همان وزارت خانه ویا سازمان‌خود برونـد ومیماند بقیه کارکنان‌که اگر بخواهند میتوانند سابقه خود را از حزب بازخرید بکنند و اگر نخواستندمیتوانند به سازمانهای دیگر دولتی منتقل بشوند، دکتر جواد سعید در مورد سرنوشت روزنامه‌رستاخیز گفت چون این روزنامه درمدت کمی توانسته استکه جای‌خود را در میان مردم باز بکند و مورد علاقه مردم نیز میباشد ومیتواند بصورت خودکفا به کار خود ادامه دهد درنتیجه بصورت مستقل به حیات‌خود ادامه خواهد داد.

دکتر سعید در اینجا باردیگر اعلام کرد که خود راکاندیدای ریاست مجلس شورای ملی کرده است و این بستگی‌به‌نظر نمایندگان دارد که بایشان رای بدهند.

به تقاضای انجمن شهر شیراز :

هیاتی سرگرم رسیدگی به حسابهای سازمان منطقه‌ای بهداری و بهزیستی فارس شد

شیراز ـ خبرنگار اطلاعات

وزارت بهداری‌و بهزیستی، هیاتی را بمنظور رسیدگی‌به وضع حسابهای سازمان منطقه‌ای بهداری‌و بهزیستی فارس به این منطقه اعزام کرد .

اعزام این هیات بدنبال تقاضاهای مکرر اعضای انجمن شهرشیراز انجام شد. اعضای انجمن شهر طی تلگرامهای متعددی بعنوان وزیر بهداری و بهزیستی ، وزیر دادگستری و وزیر مشاور در امور اجرائی ، خواستار رسیدگی به خاصه خرجی‌ها ، کسر اعتبار ۱۶۰ میلیون تومانی از سوی دکترانصاری مدیر عامل‌برکنار شده بهداری و بهزیستی فارس و مواردی از همین دست شده بودند ، اعضای این هیات که دکتر لیل‌آبدی، سرهنگ محبی‌آذر و محمد کاظم ، صفاری هستند،ازدو روز قبل به شیراز اورده و کار خود را در این زمینه آغاز کرده‌اند .

برای دفاع از حجةالاسلام پروشانی

صبح امروز سه تن از وکلای دادگستری آقایان احمد صدرحاج سیدجوادی دکتر نورعلی تابنده وصادق تفوائی برای دفاع از حجةالاسلام‌احمدی‌پروشانی که‌از طرف کمیسیون امنیت اجتماعی به تبعید محکوم شده است باصفهان عزیمت کردند. وکلای نامبرده از جانب جمعیت ایرانی دفاع از حقوق بشر مامور دفاع از حجةالاسلام پروشانی شده‌اند .

کارکنان شرکت ملی نفت تا ۳۶۰۰ تومان کمک هزینه مسکن میگیرند

شرکت ملی‌نفت ایران برای کمک به کارکنان خود اعم‌از کارگران و کارمندانی که از خانه های‌سازمانی یااستیجاری شرکت استفاده نمی کنندکمک هزینه مسکن برقرار کرد .

کمک هزینه مسکن برای کارگرانی که از وام مسکن استفاده نکرده‌اند و متاهل هستند ماهیانه ۹۰۰ تومان‌و برای کارمندان مجرد ۶۰۰ تومان خواهد بود .

کارگرانی که از وام مسکن استفاده کرده‌اند ماهیانه ۳۰۰ تومان دریافت‌خواهند داشت. طبق ضوابط جدید ، شرکت ملی نفت ایران کارمندانی که از وام مسکن استفادنکرده‌اند و مجرد هستند حداقل ماهانه یکهزار تومان‌تاحداکثر ۲۶۰۰ تومان و برای کارمندان‌متاهل حداقل فوق‌العاده کمک‌هزینه مسکن ۱۵۰۰ تومان‌و حداکثر ۳۶۰۰ تومان پیش بینی شده است .

کارمندانی که از وام مسکن استفاده کرده‌اند معادل ۵۰ درصد مبالغ بالا را دریافت خواهند داشت .

روش اجرائی پرداخت‌خوق‌العاده کمک هزینه مسکن‌ظرف روز های آینده تهیه و اعلام خواهد شد .

کمک‌هزینه مسکن‌شرکت‌ملی نفت ایران از اول شهریورماه سال جاری به کارگران و کارمندان تعلق خواهد گرفت. باید توجه داشت که شرکت ملی نفت ایران در روز های اخیر برای افزایش حقوق کارکنان خود نیز تصمیماتی اتخاذ کرد و علاوه برآن با برقراری کمک هزینه مسکن‌به تقاضاهای کارمندان خود در زمینه افزایش‌درآمد پاسخ‌مثبت داد .

شتر فراری ترافیک مشهد را بهم زد

مشهد ـ خبرنگار اطلاعات

فرار ورم کردن‌یک «شتر» از کشتارگاه‌مشهد، برای‌مدتی باعث مختل شدن وضع ترافیک و وحشت و هراس عده‌ای مردم و رهگذران شد.

قبل از ظهر دیروز هنگامیکه عده‌ای از «چوبدران» سر کشتارگاه مشهدمشغول خرید و فروش مال ، از جمله تحویل یک شتر به کشتارگاه و ذبح آن بودند ،ناگهان‌شتر رم کرد.و از محل‌وکشتارگاه که واقع در خیابانی است مستقیم و امتداد آن به حرم مطهر منتهی میشود در منطقه «پائین‌خیابان» (بطول۲ کیلو متر) پابفرار گذاشت .باتوجه به ترافیک پائین خیابان‌شتراز موقعیت استفاده کردو قصد داشت خود را بداخل‌صحن برساند و چون‌از صاحبان شتر که باوسایل مختلف مشغول پی‌گیری و تعقیب‌او بودند ، کاری ساخته نبود عده زیادی از مردم باهجوم خود شتر را از صحن‌مطهر دور کردند . شتر که مسیر خود را تغییر داده بود راه خود را بطرف خیابان تهران کج کردتاباالاخره در او اسط خیابان تهران ، صاحبان‌شتر با همکاری عده‌ای از مردم، جلوی حرکت‌شتر را گرفتند صاحبان‌شتربلافاصله درهمان منطقه شتر را ذبح کردند

در انجمن شرستان گفته شد :

هنوزهم کسان بیماران را بعنوان گروگان نگاه‌میدارند

جلسه انجمن شهرستان تهران عصر امروز به ریاست مظفر زنگنه‌وباحضور فرماندار تهران تشکیل شد . در این جلسه خانم اکرم لاجوردی با انتقادازسیاست وزارت‌بهداری وبهزیستی گفت چندی پیش دکتر مژدهی به مردم نویدداد که همه پزشکان و بیمارستان ها ، حتی آنهائی که طرف قرارداد با تامین اجتماعی نیستند باید بیماران رابپذیرند وتامین‌اجتماعی‌هم مابه‌التفاوت هزینه درمان را در صورت لزوم بپردازد ، اما دیروزدر یکی از بیمارستان ها به علت اینکه بیماری پیمبود تاگرفتن همه هزینه ها پدر و پسربیمار را به گروگان در بیمارستان نگهداشتند .

وزیر بهداری و بهزیستی باید بداند که دوره دادن‌نوید وو عدصبری شده و عملاباید وظایف خود را انجام دهندو با وعده های رویائی مردم را سرگردان و حیران نکنند.

محمد حسین امیدی گفت: در جنوب شهر تهران درحالی که ساختمان مدرسه‌ای درحال ویرانی است و حدود ۷۵نفر از معلمان را کتک زدند (وی توضیح نداد که این کتکزدن کی و در کجا انجام گرفت)اما برای ظاهر سازی روزی را به عنوان‌بزرگداشت روز معلم بوجود میاورند .

وی گفت در حالی که ۱۰ روز از آغاز سال تحصیلی‌می گذرد هنوز کتاب های درسی بطور کامل در اختیار اکثر دانش‌آموزان‌قرارنگرفته است. در منطقه قلعه مرغی مدرسه‌ای وجود دارد بنام دکتر صفدری سال قبل جلوی این مدرسه‌را کنده‌اند و هم اکنون بصورت گودال و باتلاق درآمده‌است و ساختمان این مدرسه همه‌در شرف ویرانی است . همچنین مدرسه‌ای دیگر در همان‌حوالی با حدود ۲ هزار دانش آموز وجود دارد که از حداقل امکانات آموزشی برخوردار نیست و ساختمان‌آن هم‌هرآن امکان داردبرسر دانش‌آموزان خراب شود و قرار شد که این دانش آموزان رابمدارس دیگر انتقال بدهندو از بودجه عمران جنوب شهر ساختمان آنرا مرمت و تعمیر نمایند اما هنوز خبری‌نیست . بهمین منوال است وضع بقیه‌مدارس جنوب شهر .

فیروزآبادی نماینده دیگر انجمن گفت :

متاسفانه با کوس و کرنا طی چند سال اخیر اعلام‌کردند که کشاورزی‌مملکت رابسطحی خواهیم رسانید که ضمن‌خود کفائی کشور از نظر تولیدات کشاورزی مازاد محصولات کشاورزی را به کشور های دیگر صادر خواهیم کرد اما در عمل دیدیم که با برنامه های از پیش تعیین شده کشاورزی را منهدم کرده و مملکت را محتاج به انواع محصولات کشاورزی کرده‌اند اگر این نسل از کشاورزان کارشان پایان پذیرد بطورکلی باید فاتحه کشاورزی که هم اکنون نفس های آخر خود را میکشد خواند . کشاورزان مملکت از حداقل مزایا و امکانات زندگی بی‌بهره‌اند ، بیمه‌نیستند و هیچگونه‌تضمینی از طرف دولت در مورد‌خرید محصولات آنها با عادلانه ترین قیمت به آنها داده‌نشده است ، در حالی که کشور ما مستعد ترین ممالک برای کشاورزی است اما آمده‌اند بنام مکانیزه کردن کشاورزی، کشاورزی سنتی را هم از بین برده‌اند ، به روستا هاکمترین توجهی از طرف دولت نمی‌شود . روستائیان نه آب آشامیدنی سالم دارند ، نه بهداشت ـ حمام و نه ازدیگر مزایای زندگی اجتماعی برخوردارند .

سپس علی ایمانی گفت: به علت اعمال‌سیاست های‌نارو ای دولت های‌گذشته اکنون‌مملکت گرفتار مشکلات ونابسامانی های فراوانی است. درگذشته دول استعمارگر با شیوه، و طرق‌گوناگون‌ملت های‌کوچک تر را تاسرحد امکان بنام های برادری جهانی ـ انتر ناسیو ـ نالیسم پرولتاریا و نیز جهان وطنی بلعیدند و عوامل خود را که دین و ملت خود را فروخته و در خدمت اربابان خود گرفته بودندمصادرامور کرده و حتی‌المقدور ناسیو ـ نالیزم را تضعیف کرده‌اند و هدف آنها با ظاهر سازی‌بسیار استادانه از بین بردن اثرات قومیت ووحدت ملی ما بوده است و متاسفانه باید گفت‌در انجام وظایف خود موفق بوده‌اند . اما اکنون مسئله ملیت و وحدت ملی برای ما ایرانیان مطرح است باید با جدیت و تمام قوا و نیز با آگاهی کامل ، از وحدت ملی و تمامیت ارضی ایران دفاع کنیم و به عمال بیگانه و بیگانگان فرصت اعمال نفوذو تخریب راندهیم . اگر منویات شاهنشاه بطور کامل اجرا میشد . ما هرگز امروز با کومی از مشکلات و نارسائی ها روبرو نبودیم .

وی در پایان گفت‌جامعه روحانیت طرفدار و هوادار رژیم مشروطه سلطنتی است اما سخواهدعلف های‌هرزه‌ای که در گذشته بنام مسئولان اجرائی حتی به ذات اقدس ملوکانه گزارش کذب و دروغ میدادند و عامل اصلی این نابسامانی ها هستند از اکناف مقام شامخ سلطنت وجوین شده و بمجازات قانونی‌خود برسند .

آگهی استخدام

دبیر ـ هنرآموز ـ مشاور راهنمائی تحصیلی ـ مراقب بهداشت مدارس

اداره کل آموزش و پرورش استان آذربایجان غربی طبق مفاد قانون استخدام کشوری عده‌ای از دارندگان مدارک تحصیلی فوق دیپلم ـ لیسانس و بالاتر راجهت خدمت در مناطقی که نیاز می‌باشد از طریق امتحان و مسابقه بشرح زیر استخدام میکند :

آموزش متوسطه

ردیف	عنوان طبقه شغلی	شرایط احراز (رشته تحصیلی)	گروه قطعی شغلی
۱	دبیر طبقه ٤	دارا بودن دانشنامه لیسانس یا بالاتر در رشته های شیمی ـ زبان انگلیسی ـ ادبیات عرب‌فقه و حقوق اسلامی ـ اقتصاد و بازرگانی ـ علوم آزمایشگاهی ـ آموزش خدمات	۷

ردیف	عنوان طبقه شغلی	شرایط احراز (رشته تحصیلی)	گروه قطعی شغلی
۱	دبیر طبقه ٤	دارا بودن دانشنامه لیسانس و یا بالاتر دررشته های علوم اداری و بازرگانی حسابداری خدمات بهداشتی ـ خدمات فنی (خیاطی).	۷

ردیف	عنوان طبقه شغلی	شرایط احراز (رشته تحصیلی)	گروه قطعی شغلی
۱	مشاور راهنمایی تحصیلی که در رشته دبیری استخدام خواهند شد	الف : دارا بودن دانشنامه لیسانس در رشته مشاوره راهنمائی . ب:لیسانس علوم تربیتی ـ روانشناسی ـ مشاوره راهنمایی خانواده که رشته فرعی (کهاد) مشاوره راهنمائی را گذرانده باشند هر دو مورد با طی دوره کارآموزی .	۷

مراقب بهداشت مدارس

ردیف	عنوان طبقه شغلی	شرایط احراز (رشته تحصیلی)	گروه قطعی شغلی
۱	راهنمایی بهداشت عمومی طبقه ۲ (مراقب بهداشت مدارس)	فوق دیپلم بهداشت مدارس	

داوطلبان واجد شرایط می توانند برگ درخواست ارجاع شغل ذیل این آگهی را تکمیل و همراه با مدارک لازم باین شرح :

۱ـ آخرین عکس ٤ × ٦ دو قطعه ۲ـ فتوکپی یا رونوشت شناسنامه عکسدار ۳ـ فتوکپی یا گواهی مدرک تحصیلی ٤ـ فتوکپی یا رونوشت برگ خاتمه خدمت وظیفه یا معافیت دائم‌از خدمت زیر پرچم (بانوانی که داوطلب شغل مشاوره راهنمایی یا مراقب بهداشت مدارس باشند در صورت موفقیت در امتحان و مسابقه با سپردن حداقل دو سال تعهدخدمت آموزشی یا بهداشتی مشمول ماده ۱۳ قانون اجتماعی زنان شناخته می شوند و نیازی بارائه برگهای مزبور ندارند).

۵ـ فیش یا رسید بانکی مبلغ ٤۰۰ ریال در یکی از شعب بانک ملی بحساب شماره ۹۸۰ خزانه نزدبانک مرکزی ایران بعنوان حساب حق ثبت‌نام داوطلبان استخدام طرف ده روز از تاریخ انتشار این آگهی با پست سفارشی بنشانی : رضائیه اداره کارگزینی اداره کل آموزش و پرورش آذربایجان غربی ارسال دارند بمدارک ناقص یا مدارکی که فاقد رسید بانکی باشد یا دیرتر از مهلت یاد شده پست شده باشد ترتیب اثر داده نخواهدشدضمنا وجه مزبور بهیچوجه مسترد نمی شود داوطلبان برای دریافت کارت ورود بجلسه امتحان دقیقا بیست روز پس از انتشار این‌آگهی بنشانی‌فوق‌الذکر مراجعه‌نمایند تاریخ و محل برگزاری امتحان در کارت مزبور قید گردیده است .

نرگس سری
مدیر کل آموزش و پرورش آذربایجان غربی

برگ درخواست شغل از اداره‌کل
آموزش‌و پرورش استان‌آذربایجان غربی

نام خانوادگی	نام	نام‌پدر	
شماره شناسنامه	محل صدور	تاریخ تولد	
روز	ماه	سال	
مدرک و رشته تحصیلی		وضع خدمت	
داوطلب شغل (فقط یك شغل)		محل مورد درخواست (فقط یك محل)	
نشانی کامل : شهر		خیابان	
کوچه	شماره منزل	تلفن	

امضاء داوطلب

٤ هزار اعلام جرم علیه ادارات و مقامات دولتی شده است

از حدود یکماه قبل تاکنون آمه اعلام جرمهای‌رسیده از طرف مردم علیه ادارات و مقامات دولتی به٤ هزار فقره رسیده‌و کلیه آنها در دفتر دیوان کیفر ثبت شده است .

با افزایش بیش‌از حد اعلام جرمها دیوان کیفر با کمبود بازپرس ودادیار روبرواست در دادسرای دیوان‌کیفر اکنون ۱۵ بازپرس ودادیار مشغول رسیدگی به پرونده‌های گذشته واعلام‌جرمهای رسیده هستند واگر قرار باشدکه با این تعداد بازپرس اعلام جرمهای رسیده بررسی شود سالها باید انتظار کشید تاهمین مقدار شکایت‌ها مورد رسیدگی قرار گیرد.

جلسه خصوصی مجلس برای بحث درباره تشنج

روز یکشنبه

مجلس شورای ملی فردانیز جلسه دارد . در این جلسه‌که «خصوصی» خواهد بود ، خبرنگاران حضور ندارند.

گفته شد دستور این‌جلسه بحث‌درخصوص انتخاب‌رئیس و اعضای هیئت رئیسه‌مجلس پس از گشایش اجلاسیه‌جدید است . نیزامکان داردپیرامون نامه‌ای که به امضای نزدیکبه ۹۰ نماینده راجع واقعه جلسه علنی روز یکشنبه که بدنبال سخنان وزیر دادگستری پیش آمد رسیده است مذاکراتی انجام گیرد .

من شرکت نمی‌کنم

● امروزمحسن پزشکپور رهبر حزب پان ایرانیست در یک تماس تلفنی خبر داد که در جلسه خصوصی فردا که بدنبال درخواست عده‌ای از نمایندگان اکثریت برای بحثو بررسی پیرامون‌انتخاب رئیس و نواب رئیس تشکیل میگردد ـ حضور نخواهم یافت زیرا به عقیده من این از جمله‌مواردی است که ارتباط تام و تمام با مصالح فردی و اجتماعی همه ملت ایران دارد .بنابراین همانگونه که بخصوص‌در این قبیل موارد سخنان خود را در جلسات‌علنی مجلس‌شورای ملی بیان‌داشتم وبرای‌رو‌رنامه ها در هر شرایطی بیان کردم و منعکس شده است ـ دراین مورد و مواردمشابه نیزسخنان خود رادرجلسات علنی‌مجلس شورای ملی بیان خواهم داشت .

پزشکپور در مورد اینکه آیا نمایندگان دیگر اقلیت ها نیزدراین‌جلسه حضورخواهند یافت بانه ، گفت این مطلب‌در جلسه خاصی بحث نشده‌است اما با توجه به آنچه‌اد شد نظرم این است که سخن‌اقلیت در چنین شرایطی بخصوص با ملت ایران است‌و مذاکرات پیرامون اساسی ترین مسائل در محیط های در بسته‌موفقیت و موردی ندارد .

اتوبوس تا ۱۵۰ هزار تومان گرانتر از نرخ رسمی فروخته‌میشود

انواع بنزخاور و اتوبوس ۳۰۲ به ترتیب ۵۰ تا ۱۵۰هزار تومان گرانتر از نرخ‌مصوب بازار سیاه دارد .

نرخ تعیین شده برای یک دستگاه اتوبوس بنز ۳۰۲ (طرح سوپردو جعبه) ٤۰٦ هزار و ۲۵۰ تومان است‌اما توسط یک عده سودجو حواله آن برای هر دستگاه ۵۲۰ تا ۶۷۰هزار تومان(۱۵۰ هزار تومان گرانتر از نرخ تعیین شده) عرضه میشود .

همچنین بنز خاور مدل ۱۹۲۱۰ال ، که و۱۹۲۱۰ال، به ترتیب ۵۰و ۷۰ هزارتومان گرانتر از نرخ رسمی بازار سیاه دارد .

نیز انواع اتومبیل های ایرانی وخارجی دوتا ده‌هزار تومان گرانتر از نرخ مصوب بازار سیاه دارد .

چند تن از آگاهان صنفی در گفتگوئی با خبرنگار ما در توجیه علت ایجاد بازار سیاه وسائل نقلیه موتوری قسمت تعاون اتاق اصناف پایتخت‌را مسبب واقعی‌بازارسیاه‌اتومبیل دانستند و گفتند : بهمین‌جهت کمیسیون رسیدگی به تخلفات کارکنان اتاق‌اصناف پیرامون این مساله تحقیقات گسترده‌ای را شروع کرده است .

آنها افزودند : اگر انواع وسائط نقلیه از کانال تعاونی این اتحادیه به بازار عرضه میشد هرگز یک عده واسطه سودجوبازده و بند هائی که با برخی‌از صاحبان‌کارخانجات دارند قادر به ایجاد بازارسیاه نبودند ، این عده در پایان اظهار داشتند : دولت باید هرچه زودتر از سودجوئی، اینگونه واسطه‌ها که طی‌سال های اخیر میلیاردها تومان از این راه سوء استفاده کرده‌اند و اکنون نیز به سودجوئی خود آزادانه ادامه میدهند ، جلوگیری کندو مسببین‌واقعی ایجاد بازار سیاه اتومبیل را تحت تعقیب قانونی قراردهد. آنهااضافه کردند اگرمتقاضیان خرید هر نوع وسیله نقلیه موتوری بخواهند اتوبوس‌را خارج از بازار سیاه با نرخ مصوب خریداری کنند بایستی معادل نصف قیمت وسیله‌نقلیه مورد نیازشان را برای مدت یک تا دو سال بنمایندگی فروش بسپارند .

نرخ تعیین شده برای انواع اتوبوس بنز ۳۰۲ بشرح زیر اعلام شده است :

اتوبوس بنز ۳۰۲ سوپر ۵۲۰ هزار و ۲۰٦ تومان ، اتوبوس طرح سوپر دوجعبه ٤۰٦ هزار و ۲۵۰ تومان ، اتوبوس طرح سوپر سه‌جعبه ٤۲۹ هزار و ۲۳۰ تومان ، اتوبوس عادی دو جعبه۳۳٤ هزار و ۹۳۰تومان .اتوبوس عادی سه جعبه ۳۸٦ هزار و ٤٦۰ تومان .

در دادگاه محاکمه ۱۸ دانشجوی متهم به اخلال نظم و شرکت در تظاهرات، نماینده دادستان گفت:

کیفرخواست فاقد اعتبار است و متأسفم بجای خطاکاران واقعی جوانان مملکت را محاکمه میکنند!

دادیار استان به نمایندگی از دادستان تقاضای صدور حکم عادلانه نمود

از صبح دیروز محاکمه ۱۸ تن از دانشجویان دانشکده علم و صنعت آغاز شد. این عده متهمند که در تاریخ ۱۴ر۱۰ر۳۶ در محوطه دانشکده دست به تظاهراتی زده و حین تظاهرات چندین جام از شیشه‌های بانک صادرات آن منطقه را شکسته‌اند.

این عده عبارتند از: شهرام نجفی، محمدشیخ شاب، مرتضی جمالی، احمد میر جلیلی، محمد مجیدحائری، سیدموسی مرادی طاری، اصغر نصیری خدا خواست زارعی، اردون ایزدپناه، قدرت‌اله نجفی، محمود دیبائی، احمد عزیزی، ناصر احمدی. خلیل خواجه‌ئی. علیرضا نجات‌پور. سید عبدالجواد آیتی. رضا حاج بهرمی و ابوالقاسم زاهدیان

وکلای مدافع این گروه نیز محمدرضا نیکوئی تهرانی، بهمن کشاورز. فرخ فقیه‌زاده. پرویز تابشیان اصفهانی. جواد حافظی شبستری و منوچهر مسعودی می‌باشند.

ریاست دادگاه با سید بابا صفوی است و معاون دادستان نیز امیر حسینی می‌باشد.

در آغاز جلسه دیروز منشی به قرائت کیفرخواست پرداخت و پس از آن ریاست دادگاه خطاب به متهمین اظهار داشت که آیا اتهامات وارده را قبول دارند یا خیر؟

کلیه دانشجویان خود را از اتهامات انتسابی مبرا دانسته و منکر هرگونه جرمی شدند.

سپس دادیار استان «امیر حسینی» بیان داشت: درچندین اصل از اصول قانون اساسی مذهب رسمی ایران شیعه - اثنی عشری قید شده است بنابراین بارعایت و با استناد به مفاد قانون اساسی بایستی دادگاه نیزخودرا ملزم به‌رعایت آن بداند.

امیر حسینی سپس افزود: به استناد کیفرخواست، تعداد متهمین در بدو امر ۱۹ نفر بوده ولی بدلایلی کاملا منطبق با موقعیت متهمین فعلی، برای یکنفر از آنان بنام علی‌کاظمی قرار منع تعقیب صادر شده است.

دادیار استان سپس افزود: در ضمن کلیه دلایل کیفر - خواست فاقدهرگونه اعتباری است و این دلایل، دلایلی نیست که با استناد به آنها بتوان این عده را تعقیب و محاکمه نمود.

دادیار استان در بین تعجب عموم شرکت کنندگان اضافه کرد:

من واقعا متاسفم از اینکه‌بجای خطاکاران و مجرمین واقعی جوانان مملکت را با دلایلی کاملا پوچ و بی موردمحاکمه میکنند.

وی در پایان تقاضای صدور حکم عادلانه نمود. پس ازآن یکیک متهمین مورد سئوال قرار گرفته و متفقا منکر اتهامات وارده شدند. همگی دانشجویان به این مسئله که ماموران پلیس با آنان اعمال ناشایستی انجام داده و بزور کتک از آنها حرف میکشیدند سخن گفتند.

مرتضی جمالی یکی از متهمین اظهار داشت: مرادر وضعی به کلانتری بردند که از شدت درد کاملا بیهوش بودم و هنگامی که بهوش آمدم یکی از ماموران با «بی سیمی» که بهمراه داشت‌چنان به سرم کوفت که دوباره بیهوش شدم، وی در جواب این سئوال که او را در چه وضعی دستگیر کردند جواب داد: مادر مسجد به انتظار اذان ظهر بودیم تا نمازبگزاریم درست در ساعت ۱۱ر۳۵ دقیقه ماموران بداخل‌ریختند و با گفتن این مطلب که ما دانشجوئیم (البته کلاسور نیز بدست داشتیم) مارا کتک‌زدند و پس از آن توسط آنان دستگیر شدیم.

در اینهنگام دادگاه با اعلام تنفس دنباله دادرسی را به زور بعد موکول کرد.

«پدرزن» به اتهام قتل «داماد» محاکمه و به «۵سال زندان» محکوم شد

بارای شعبه دوم دادگاه‌عالی جنایی مرکز مردی که‌متهم به قتل‌دامادش بودبه ۵سال حبس جنایی محکوم شد.

این شخص قربانعلی فضل‌الله خانی نام‌دارد.

قتل در آبان ماه سال ۳۵ در یکی ازقریه‌های تاکستان قزوین‌اتفاق افتاد.

ماجرا به‌این صورت بودکه متهم‌به‌اتفاق دامادش «محمود مشایخی» و چندنفردیگربرای چرای‌گوسفندبه صحرارفتند متهم پس‌از صرف غذا با دامادش به مشاجره لفظی پرداخت ودامنه آن به زدوخورد و کتک‌کاری کشیده شد. بالاخره در این بین قربانعلی باچوب ضرباتی به‌دامادش واردکرد که‌منجر به کشته شدن وی شد.

پس‌از مرگ «محمود» مامورین متهم را به‌اتهام قتل دامادش بازداشت کردندو باپرونده تنظیمی به‌دادسرافرستادند.

براساس اتهام وارده پرونده‌ای تشکیل‌شد و پس‌از طی مراحل قانونی و صدور کیفرخواست، دادرسی به شعبه دوم دادگاه عالی جنائی‌ارجاع شد.

متهم صبح دیروز در برابر قضات شعبه‌دوم قرارگرفت و به سئوالات رئیس دادگاه پاسخ گفت‌و درمورد بزه انتسابی و کیفرخواست پرونده اظهار بی‌اطلاعی کردو گفت:

من به هیچوجه دامادم را نکشتم و بی‌گناه هستم.

دادگاه پس‌از استماع سخنان وکیل‌مدافع و آخرین دفاع متهم وارد شور شدورای خودرا مبنی بر گناهکاری وی صادر و اورابه ۵سال حبس جنایی درجه۱ محکوم کرد.

۲ چاه فرو ریخت و ۶ نفر کشته شدند

در۲حادثه ریزش‌چاه که شب گذشته درباغ کمش نزدیک سیمان سفید دماوند و خیابان ۲۰ متری‌ولیعهد بوقوع‌پیوست ۶ نفر جان خود را از دست دادند.

حادثه اول هنگامی روی‌داد که محمد محمدی در خانه‌اش واقع‌درخیابان ۲۰ متری‌ولیعهد انتهای ۸متری در حال تعمیر دهانه چاه توالت منزل خود بود و ناگهان به داخل چاه سقوط نمود.

وی در حین سقوط بافریاد از همسایه هاو اهل خانه کمک طلبید ودوبرادر بنام ناصر حیدری۲۸ ساله‌و بهلول‌حیدری ۱۹ ساله‌که‌در این خانه‌مستاجر بودند به کمک وی شتافتند، ولی آنهانیز یکی پس‌از دیگری بداخل چاه افتادند. ساکنین دیگر خانه و همسایه ها که‌از ماجرا مطلع شده بودند حادثه را به مامورین آتش‌نشانی و کلانتری ناحیه ۱۹ اطلاع‌دادند ومامورین پس‌از چند ساعت تلاش جسد هر سه را ازداخل چاه بیرون آوردند.

در حادثه دیگر نیز که بر اثر تخریب چاه در باغ کمش یکی از حوزه‌های پاسگاه ژاندارمری جوادیه‌تهران پارس نزدیک سیمان‌سفید دماوندروی داد ۳ نفر کشته شدند.

جریان این حادثه که ساعت۵ بعداز ظهر روز گذشته روی داد به‌این ترتیب بود که‌موسی شکاری ۵۰ ساله همراه فرزند ۱۹ساله‌خود محمد وبرادر-زاده‌اش شعبانعلی ۳۷ ساله مشغول کندن یک چاه جدید در جوار یک چاه قدیمی‌بودند.

ولی درست درهنگامی‌که‌موسی درته چاه مشغول نقب زدن‌بود به چاه قدیم برخورد و چاه‌با یک ریزش فوری موسی ۵۰ ساله رابکام خود کشید. در این لحظه محمد وپسر عمویش برای نجات وی بداخل چاه رفتند ولی به علت ازدیاد گاز آنها نیز دچار گازگرفتگی و خفگی شدند.

آتش ۸۰۰ هزار تومان خسارت ببار آورد

شیراز- خبرنگار اطلاعات

در آتش سوزی دامنه‌داری که در یک کارگاه صندوق-سازی در شیراز رخ دادحدود ۸۰۰ هزار تومان خسارت به ببارآورد.

آتش سوزی در ساعت ۱۲و ۳۰ دقیقه بعداز ظهر به علت نامعلومی در قسمت کارگاه صندوق سازی «ارجمندی» در خیابان قصرالدشت شیراز رخ داد و ۲ ساعت بعد با تلاش ماموران آتش نشانی شهرداری شیراز مهار شد.

دراین آتش سوزی تعداد زیادی صندوق چوبی و وسایل کارگاه بکلی سوخت و حدود ۸۰۰ هزار تومان خسارت به بار آورد.

تبریکات

جناب سرگرد یوسف عبادت

انتصاب شایسته جنابعالی را از صمیم قلب تبریک‌عرض نموده موفقیت روزافزونتان را در راه خدمت به شاهنشاه آریامهر و میهن عزیز آرزومندم.

اسماعیل عبادت

آقای اکبر شهبازی

ارتقاء رتبه آنجناب را از صمیم قلب‌تبریک عرض‌مینمایم.

حسین سلطانی

جنا آقای شریف امامی نخست وزیر
جناب آقای شالچیان وزیر راه و ترابری

با انتصاباتی که اخیرا در پست های بالا و حساس راه‌آهن صورت گرفته معلوم میشود که ضوابط جای‌روابط راگرفته و برای اصلاح امور مردان لایق کشور را بخدمت گرفته و این انتصابات را در راه آهن تبریک عرض میکنم.

کرج - بازنشسته، اسماعیل شیردل - مهندس بدیعی - مهندس نجفیان - نورزاد - مستوفی.

جناب آقای مهندس محمد حسین بدیعی

انتصاب شایسته جنابعالی را تبریک عرض مینمایم.

مدیر عامل شرکت مهندسی ایران بارمر - فریدون بدیعی

آ-۱۶۴۳۰

جناب آقای منوچهر قائلی

انتصاب جنابعالی را بسمت دادستان اداری استان‌تبریک میگوئیم.

علیرضا مجلسی و بانو

آ-۵۲۶۴

جناب آقای حسن تمدن ضیاء

انتصاب شایسته جنابعالی را بریاست آموزش وپرورش شهرستان شوش تبریک میگوئیم.

محمد توکلی - فاطمه تمدن ضیاء

آ-۷۴۹۳

نزاع قمه کشان در روز روشن

رضا تاجیک جمال آبادی ۳۲ ساله مقتول

در این نزاع جمعی یک نفر کشته شد و ۴ نفر بسختی آسیب دیدند

در یک زد و خورد ونزاع جمعی که‌بین‌افراد چندخانواده در خیابان عارف شمالی رخ‌داد ۵نفر با ضربات قمه و چاقو کشته و مجروح شدند.

بعد از ظهر روز گذشته‌بین افراد چند خانواده درخیابان عارف شمالی به علت اختلافات خانوادگی‌یک درگیری‌بوجود آمد که بعد از چند لحظه به زدوخورد شدید و قمه کشی و چاقوکشی منجر گردید.

دراین زدو خورد ۵نفر به‌اسامی رضا تاجیک - علی اصغر تاجیک - جمشیدتاجیک - منصور تاجیک و مسعود کاظمین بشدت از نواحی‌سر و سینه و شکم مجروح‌شدند وریه یکی ازآنها با قمه‌پاره شد.

مامورین کلانتری ناحیه۱۴ این عده را به بیمارستان بهادری منتقل نمودند ولی‌یکی از آنها بنام رضا تاجیک‌بعلت شدت جراحات و خونریزی بیمارستان فوت شد، ۴ نفر دیگر فورا تحت عمل جراحی قرار گرفتند ولی حال ۲ نفر از آنها وخیم است.

مامورین کلانتری باپرونده‌ای که در این مورد تشکیل‌دادند مراتب را به دادسرای تهران گزارش نمودند و جسدمتوفی نیز به پزشکی قانونی منتقل گردید.

هنوز مسببین و ضاربین این حادثه شناخته نشده‌اند و تحقیقات مامورین در مورد شناسائی و دستگیری آنها ادامه دارد.

جسدی بر «دار»

زنجان- خبرنگاراطلاعات

جسد مردی درحالیکه با یک کمربند برزنتی از نرده های اداره برق زنجان آویزان بود کشف شد.

مقتول‌هنوز شناخته‌نشده و پرونده این جنایت زیر نظر شبنم بازپرس شعبه‌یک دادسرای زنجان تحت رسیدگی است.

چون علت‌مرگ مشکوک بنظر میرسید، جسد به پزشکی قانونی‌تهران انتقال یافت.

کدخدای روستا با ۱۷ کیلو تریاک دستگیر شد

نیشابور -خبرنگار اطلاعات

کدخدای روستای «عبداله گیل» واقع در ۱۲۰ کیلو - متری غرب نیشابور با۱۷ کیلو تریاک دستگیر شد.

وی محمد رضا طیبی نام دارد که پس‌از دستگیری‌توسط ماموران‌ژاندارمری‌محل روانه زندان شد.

۵ آتش سوزی در تهران

طی شب گذشته ۵ حریق در ۵ نقطه تهران بوقوع پیوست که توسط مامورین ایستگاه های مختلف اطفاء گردید.

گاراژ زال محمد پائین تر از میدان قزوین نرسیده به شکوفه نو در ساعت ۱۸ر۱۹ دقیقه‌به علت‌نزدیک‌بودن‌مقداری تینل در مجاورت آتش طعمه حریق شد که‌مامورین‌ایستگاه ۵ آتش نشانی با استفاده از ۳ رشته لوله آبده حریق را اطفاء نمودند.

فروشگاه‌تعاونی شهروروستا واقع در خیابان پهلوی مقابل پارک سعی نیز در اولین‌ساعات شب گذشته به علت اتصال سیم برق چرخ گوشت دچار حریق شد که‌این حریق توسط مامورین ایستگاه ۱۰ آتش-نشانی خاموش شد.

همچنین پاساژ جوانمردواقع درناصرخسرو مقابل‌لوان‌نور بر اثر انداختن آتش سیگارو یک کارگاه آهن سازی وچرخ دستی واقع در بازار کوچه - غربیان سرای دالان دراز به علت اتصال سیم برق آتش گرفت. این حریق‌ها توسط مامورین ایستگاه های ۱و ۴ خاموش گردید.

ضمنا یک دستگاه اتومبیل فولکس واگن سواری‌به‌شماره ۱۵۹۴۲ تهران-ق کمی‌بعداز نیمه شب گذشته در خیابان روزولت شمالی به علت روشن کردن زباله توسط رفتگران‌در مجاورت آن آتش گرفت. مامورین ایستگاه ۲ آتش‌نشانی آنرا خاموش کردند.

کامیون کمپرسی وارد خانه مدیرکل آموزش و پرورش زنجان شد

زنجان- خبرنگار اطلاعات

یک کامیون کمپرسی وارد خانه مدیر کل آموزش و پرورش استان زنجان شد و خسارات مالی فراوانی ببار آورد.

ساعت ۷ بعداز ظهر دیروز کامیون کمپرسی ۱۷۹۶۴ - تهران هنگام عبور از میدان «رشت» زنجان ناگهان‌ازمسیر خود منحرف‌و وارد خانه‌فیاضی مدیر کل آموزش و پرورش زنجان شد.

دراین حادثه به هیچکدام از اعضای خانواده فیاضی آسیب نرسید و فقط خسارات مالی ببار آمد.

فیاضی در مورد این حادثه به خبرنگار ما گفت: خوشبختانه به خودوخانواده‌ام آسیبی نرسیدو بهمین دلیل‌از راننده کامیون شکایتی به مقامات مسئول نخواهم کرد.

کمک به‌زلزله‌زدگان طبس

افسران و درجه‌داران و کارمندان ژاندارمری کشور شاهنشاهی بمظور مشارکت‌در امر بازسازی شهرستان زلزله زده طبس و حومه معادل یک روز حقوق خود را به حساب ۸۶۶۶۶ بانک ملی ایران‌واریز نمودند تا بدینوسیله در همدردی وکمک به‌هموطنان زلزله زده طبس شریک و سهیم باشند.

راننده تراکتور در تصادف با «وانت‌بار» کشته شد

طی یک حادثه رانندگی‌که بعداز ظهر روز گذشته بین‌یک تراکتور و وانت‌بار روی داد راننده تراکتور در زیر بدنه واژگون شده وسیله نقلیه‌خود کشته شد.

ساعت ۱۶ر۳۰ دقیقه بعداز ظهر روز گذشته یک دستگاه تراکتور به رانندگی عباس لطف‌اله هنگامی که از سمت احمد آباد به طرف قاسم‌آباد شاهی در حرکت بود بااتومبیل وانت مزدا شماره ۶۱۸۱۱ تهران -۱۵ به شدت برخورد نمود. شدت برخورد به حدی بود که راننده تراکتور به کنار جاده پرتاب شدو درهمین حال تراکتور برویش واژگون شدو باعث کشته شدن وی گردید. تاکنون اطلاع‌ونشانی از راننده اتومبیل مزدادردست نیست وتحقیقات‌مامورین‌پاسگاه برای پیداکردن وی ادامه دارد.

مرد روستایی، شاهرگ خواهرش را برید

زنجان- خبرنگار اطلاعات

مردی در روستای «اوغل-بیک» زنجان بر سر اختلافات خانوادگی، با کارد شاهرگ خواهرش رابرید و او راکشت.

این مرد که رزاق آقاخانی نام دارد، پس‌از کشتن‌خواهرش زهرا، توسط ماموران پاسگاه ژاندارمری محل دستگیر شد.

رزاق در بازجویی به کشتن خواهرش اعتراف کرد و با قرار بازداشت شبنم بازپرس شعبه یک دادسرای زنجان‌روانه زندان شد.

گمشدگان

عکس فوق‌احمد خوش‌بخت فرزند حبیب‌اله ۱۷ ساله کارگر مدت دو ماه است که ازمنزل خارج گشته و تاکنون‌مراجعت ننموده است هرکس اطلاعی از وی دارد به نشانی‌افسریه-بیست متری‌فروردین موزائیک سازی ولیئی اطلاع داده و خانواده‌ای را از نگرانی بدر آورد.

خدایار گودرزی ۱۸ ساله روز ۱۳ شهریور از کرج به بروجرد میرفته و دیگرخبری از وی نیست خانواده‌اش تقاضا دارند کسانی که او را دیده و خبری از وی دارند در تهران‌وسیله تلفن ۳۴۶۲۷۲ به آقای همایون‌فر و در بروجرد بوسیله تلفن ۴۴۱۰ به آقای محسن گودرزی‌اطلاع دهند.

آگهی مزایده‌واگذاری خطوط اتوبوسرانی بین شهرکهای اطراف شهریار

شرکت واحد اتوبوسرانی عمومی تهران و حومه،امر حمل و نقل مسافرین شهرکها و قراء بین میدان گمرک و شهریار را از طریق مزایده بشرح زیر:

الف - از میدان گمرک تاشهرک سعید آباد در فاصله ۱۸ کیلو متری میدان گمرک و آبادیهای طرفین جاده کرایه هرنفر ۴۰ ریال.

ب- از میدان گمرک تاشهرک احمدآباد در فاصله ۲۵ کیلو متری میدان گمرک آبادیهای طرفین جاده هر نفر ۳۰ ریال.

ج- از میدان گمرک تا شهرک بادامک در فاصله ۲۷ کیلو متری میدان گمرک و آبادیهای طرفین جاده کرایه هر نفر ۳۰ ریال.

د- از میدان گمرک تاقریه ده‌مویز در فاصله ۲۸ کیلو متری میدان گمرک کرایه هر نفر ۳۰ ریال.

هـ - از میدان گمرک تا شهرک خادم‌آباد در فاصله ۳۰ کیلو متری میدان گمرک کرایه هر نفر ۳۰ ریال.

و- از میدان گمرک تا قریه باباسلمان در فاصله ۳۱ کیلو متری میدان گمرک کرایه هرنفر ۳۰ ریال.

ز- از میدان گمرک تا قریه بهاء در فاصله ۳۲ کیلو متری میدان گمرک کرایه هر نفر ۳۰ ریال.

ح- ازمیدان گمرک تا قریه رضی‌آباد در فاصله ۳۳ کیلو متری میدان گمرک کرایه هر نفر ۳۰ ریال.

ط - از میدان گمرک تاقریه قرمتپه درفاصله ۳۴ کیلو متری میدان گمرک کرایه هرنفر ۳۰ ریال.

ی- از میدان گمرک تا قریه کرشته در فاصله ۳۵ کیلو متری میدان گمرک کرایه هرنفر ۳۰ ریال.

ک - از میدان گمرک تاقریه علی‌شاه عوض مرکزی‌قراء شهریار در فاصله ۳۷ کیلو متری میدان گمرک کرایه هر نفر ۳۰ ریال به شرکت ها و یا موسسات واجد صلاحیت واگذار مینماید:

۱- پیشنهاد دهندگان بایستی حداقل دارای ۴۰ دستگاه اتوبوس ۴۵ نفره سالم و یاحداقل شصت دستگاه مینی‌بوس قابل استفاده برای تمامی خطوط فوق‌الذکر باشند و عندالاقتضا در جریان کار تعداد اتوبوسها و یامینی‌بوسها حسب قرارداد منعقده قابل افزایش است.

۲- پیشنهاد دهندگان بایستی تعهد نمایند که تعداد اتوبوسها و یا مینی‌بوسهای متوقف تعمیری از ۵درصد کل تجاوز ننماید.

۳- پیشنهاد دهندگان‌بایستی میزان حق‌الامتیازو اگذاری خطوط فوق‌الذکر را ضمن قبول کلیه شرایط مقرر در این آگهی اعلام نمایند.

۴- پیشنهادات مشروط و مبهم و مربوط به قسمتی از خطوط موضوع مورد مزایده قابل ترتیب اثر نمیباشد.

۵- پیشنهاد دهندگان بایستی معادل ۵درصد حق‌الامتیاز پیشنهادی را نقدا بحساب شماره ۹۰۰۰۲ این شرکت نزدبانک ملی ایران شعبه شرکت واحد واریزو یا معادل آن‌ضمانتنامه بانکی معتبر و قابل تمدید بشرکت واحد بسپارند.

۶- از برنده مزایده هنگام انعقاد قرارداد معادل۱۰درصد حق‌الامتیاز در مدت قرارداد بعنوان تضمین حسن عملیات اخذ میشود و سپرده پنج درصد شرکت در مزایده به‌صاحب آن مسترد میگردد، پیشنهاددهندگان بایستی پیشنهادات‌خود راتاساعت ۱۰ صبح روز (۲ر۸ر۵۷) بدبیرخانه شرکت تسلیم و رسید دریافت دارند.

۷- پیشنهادات واصله‌درساعت ۱۰ صبح روز (۲ر۸ر۵۷) بازو قرائت خواهد شد، حضور پیشنهاد دهندگان و یا نمایندگان رسمی آنان در کمیسیون مزایده آزاد میباشد.

۸- شرکت واحد در رد یا قبول‌یک یا کلیه‌پیشنهادات مختار است.

۹- پرداخت کلیه هزینه های قانونی اعم از مالیات، عوارض و هزینه‌های نشر آگهی و غیره کلا بعهده برنده مزایده خواهد بود.

۱۰- شرکت واحد بابرنده مزایده قراردادی بمدت ده سال منعقد مینماید که پس از تصویب انجمن شهر پایتخت بموقع اجراء گذارده میشود.

۱۱- چنانچه برنده مزایده حداکثر تا ۱۰ روز پس از ابلاغ مراتب برنده شدن در مزایده از طرف شرکت واحد اتوبوسرانی جهت عقد قرارداد و انجام تشریفات مربوط شرکت مراجعه ننماید سپرده تودیع شده او بدون هیچگونه تشریفاتی بنفع شرکت واحد ضبط خواهد شد، سپرده نفرات اول و دوم (حائزین حداکثر قیمت) برندگان مزایده تاانجام قطعیت معامله نزد شرکت باقی خواهد ماند. ط

شرکت واحد اتوبوسرانی عمومی تهران‌و حومه

آ-۱۶۴۵۹

راننده جیپ کشته شد

سلفچگان - خبرنگار اطلاعات

راننده و ۲ سرنشین جیپ شماره ۵۷۳۳۷ - تهران در حادثه راه ساوه - سلفچگان کشته و مجروح شدند.

اتومبیل از سلفچگان عازم ساوه بود که در بین راه با کامیون شماره ۶۵۷۹۳ - قم که از سمت مقابل در حرکت بود بشدت برخورد کرد.

دراین حادثه راننده جیپ کشته شدو ۲ سرنشین آن به شدت آسیب دیدند و به بیمارستان ساوه انتقال یافتند.

هیچیک از مجروحان‌وقربانی حادثه هنوز شناسایی‌نشده‌اند و تحقیقات در این مورد ادامه دارد.

جوانی در چاه سقوط‌کرد و کشته شد

مشهد-خبرنگار اطلاعات

شخصی بنام «تقی‌ترشیزی» ۳۰ ساله که در یکی از کارخانه های کمپوت سازی واقع در جاده میامی - مشهدبه منظور تعمیر پمپ آب، با استفاده از یک رشته سیم، داخل چاه شده بود، به‌علت پاره شدن سیم، به ته چاه سقوط کردو جانسپرد.

مرگ یک خارجی در اثر افراط در خوردن قرص مسکن

بیمار ۳۷ ساله‌ای به علت مصرف بیش‌از حد دارو فوت شد.

شب گذشته مردی بنام «ابراهیم رحیمی» تبعه کشور افغانستان به علت مسمومیت به بیمارستان لقمان‌الدوله انتقال داده شد، اما معالجات در مورد وی موثر واقع نشدو در نتیجه فوت‌شد. از طرف بیمارستان جسد متوفی برای تعیین علت مرگ و تشریفات‌به اداره پزشکی قانونی انتقال یافت.

برادر متوفی در پزشکی قانونی به خبرنگار ما گفت: برادرم از سه سال پیش به بیماری سرطان مبتلا بودو من او را برای مداوانزد پزشکان‌مختلفی بردم. نتیجه‌ای بدست نیامد. تا این که شب گذشته‌متوفی دچار سردرد شدیدی شد. او برای تسکین سردرد مقدار زیادی قرص مسکن خورد ولی پس‌از مدتی حالش بهم‌خورد. من او رابه بیمارستان انتقال دادم، اما معالجات در موردوی موثر واقع نشدو در نتیجه‌فوت شد. در پزشکی قانونی برای تعیین نوع سم، خون متوفی به آزمایشگاه فرستاده شد.

اطلاعیه کلاسهای نقشه‌برداری و نقشه‌کشی انجمن فرهنگی کاخ‌دانش

ترم جدید کلاس نقشه‌برداری روز ۱۱ر۷ر۵۷ و کلاس نقشه‌کشی روز ۱۶ر۷ر۵۷ در انجمن فرهنگی کاخ دانش تشکیل میشود.

کاخ‌دانش. خیابان فرانسه. کوچه مرجان

تلفن ۳۷۰۱۱۹- ۳۷۵۶۴۵- ۳۷۷۴۰۴

سالنهای پذیرائی سپهرمنش

آماده برگذاری جشنهای عروسی شما از ۲۰۰ الی ۱۵۰۰ نفر باارکستر و برنامه های هنری هنرمندان میباشد.

نشانی: شهباز باغ‌فرید تلفن های ۳۵۶۰۵۰- ۳۵۲۹۴۸- ۳۵۵۹۸۹

اطلاعیه اداره راهنمائی ورانندگی

درسال جاری باستثنای ۲۱ شعبه‌ممتاز وارزی‌کلیه شعب بانکملی درتهران نسبت بدریافت مالیات‌سالیانه اتومبیلها اقدام مینمایند.

بدینوسیله باطلاع همه دارندگان اتومبیل‌های سواری و سواری بیابانی (پلاک سفید) که در تهران شماره‌گذاری شده‌اند میرساند که باتوجه به سری پلاک برابر جدول زمان‌بندی زیر برای پرداخت مالیات به شعبه های مربوطه‌مراجعه و آرم مخصوص را که برنگ زرد می‌باشد دریافت وبه شیشه اتومبیل الصاق نمایند عدم‌پرداخت مالیات و یا نصب نکردن آرم موجب تعقیب قانونی خواهد بود.

اتومبیلهای پلاک سری ل - م از اول تا پایان مهرماه

اتومبیلهای پلاک سری هـ ۲۲-۲۴ از اول تا پایان آبانماه

آگهی افزایش سرمایه شرکت سهامی عام کارخانجات صنعتی آزمایش ثبت شده بشماره ۶۵۳۳

طبق صورتجلسه مورخ ۱۷ر۳ر۱۳۵۷ مجمع عمومی فوق‌العاده شرکت سهامی عام کارخانجات صنعتی آزمایش سرمایه شرکت مذکور از مبلغ یکهزار و دویست میلیون ریال بمبلغ یکهزار و ششصد میلیون ریال منقسم به یک میلیون و ششصد هزار سهم یکهزار ریالی با نام تمام پرداخت افزایش یافت و مبلغ افزایش سرمایه بموجب گواهی شماره ۷ر۳۰۲ مورخ ۱۸ر۶ر۵۷ بانک ملی ایران شعبه بازار پرداخت شده است ذیل ثبت افزایش سرمایه از لحاظ امضاء در تاریخ ۹ر۷ر۱۳۵۷ تکمیل گردید

مدیر کل ثبت شرکتها و مالکیت صنعتی-یحیی مدنی

تظاهرات وراه پیمائی درهمدان

٤ بمب آتش‌زا درخیابان های‌همدان و ۲دبیرستان پسرانه منفجر شد .

★ دختران دانش‌آموزبا چادر و روبنده به تظاهر کنندگان پیوستند.

دیروز شهر همدان شاهد تظاهرات گسترده‌ای بود که با شرکت هزاران‌نفردر خیابانهای این شهر صورت گرفت . در این تظاهرات دو بمب در دبیرستان‌های پسرانه رضاشاه کبیر و پهلوی همدان منفجر شد. صبح امروز نیز انفجار دو نارنجک در اداره اوقاف همدان بساختمان این اداره و دو ساختمان مسکونی مجاور آن‌خساراتی وارد کرد.همچنین دو بمب‌دستی نیز در خیابانهای باباطاهر و امامزاده‌عبدالله‌منفجر گردید اما بکسی آسیبی نرسید.

بعد ازظهر دیروز هزاران نفر در شهر همدان دست به تظاهرات خیابانی زدند تظاهر کنندگان ساعت ۳ بعد ازظهر دیروز در خیابانهای باباطاهر و امامزاده عبدالله براه‌افتادندو ضمن دادن شعارهائی در مسیر این دو خیابان پیشروی‌کردند.

تظاهرات دو ساعت بعدبا مداخله ماموربن انتظامی درهم شکست و تظاهر کنندگان‌متفرق شدند. در جریان تظاهرات‌چند مرد ناشناس برای جلوگیری از دخالت ماموران‌در سطح‌خیابان های مذکور دوبمب دستی منفجر کردند. با انفجار این بمبهای آتش‌زا قسمتهائی ازاین دو خیابان دستخوش آتش - سوزی شد و ساعتی بعد حریق باکوشش ماموران‌آتش نشانی مهار گردید.

از بامداد دیروز کلیه مغازه ها وبازارهای شهرهمدان‌تعطیل بود و شهر در یک اعتصاب عمومی بسرمیبرد. بدنبال‌وقوع تظاهرات، دیروز ماموران انتظامی در تمامی نقاط شهر مستقر شدند و شهر را زیر کنترل شدید خود گرفتند.

دیروز یک زن ناشناس با تعداد زیادی چادر وروبشمیه یکی از دبیرستان‌های دخترانه همدان رفت و دانش آموزان را تشویق کرد که با استفاده از چادر وروبنده دبیرستان را ترک کنند و به تظاهرکنندگان بپیوندند.

ساعت ۸ دیشب‌نیز دراطراف دبیرستان‌های پسرانه رضا شاه کبیر وپهلوی همدان تظاهرات صورت گرفت و دو بمب در این دو دبیرستان منفجر شد که به قسمتی از ساختمان این دو مدرسه آسیب رسید.

همچنین در دبیرستان‌پسرانه ابن‌سینای این شهر تظاهراتی صورت گرفت و تظاهرکنندگان بادیدن افرادپلیس، متفرق‌شدند امروز، شهر همدان بکلی تعطیل بود و مغازه‌داران‌مغازه های خود را باز نکردند.

همچنین مدارس همدان امروز دایر بود و پلیس ازدبستانها و دبیرستان‌های دخترانه مراقبت میکرد.

براساس گزارش خبرنگار ما در همدان صبح امروز نیز انفجار دو نارنجک در اداره اوقاف همدان به ساختمان این اداره و دو ساختمان‌مسکونی مقابل آن‌خساراتی واردساخت.

دو نارنجکها که در زیر ساختمان اداره اوقاف و آفتاب‌در کوی ذوالریاستین همدان‌کار گذاشته شده بود ساعت ۵صبح امروز باصدای مهیبی منفجر شد. در این حادثه کلیه‌شیشه ودرو پنجره ساختمان اوقاف ودو ساختمان مسکونی مقابل آن خرد شد و خسارائی ببار آمد. ماموران انتظامی هم‌اکنون سرگرم بررسی چگونگی حادثه و تعقیب عاملان آن هستند.

کمك لشگر ۷۷ به زلزله‌زدگان

روابط عمومی‌نیروی زمینی شاهنشاهی اعلام کرد لشگر۷۷ مشهد در زمینه کمک به زلزله زدگان از تاریخ ۲۶ر۶رالی ۱ر۷ر۱۳۵۷ اقداماتی بدین‌شرح انجام داده است :

۱ـ اعزام تیم جراحی مرکب از دو نفر پزشک پزشکیاریک نفر تکنیسین خون ۲ـ اعزام یک دستگاه‌آمبولانس باوسائل کمک های اولیه ۳ـ اعزام‌سه دستگاه تانکر آب چهارصد گالنی و یکدستگاه تانکرچهار هزار گالنی و یک دستگاه تانکر ۷۸۰۰ لیتری باخودرو های مربوط ٤ـ اعزام شش دستگاه‌خودروباری ٥ـارسال چهل واحد خون ٦ـ اعزام یک دستگاه‌خودرو دوجهت‌مجهز به بیسیم و دو نفرپراتور۷ـ واگذاری پانزده دستگاه آمبولانس در اختیار شیرو خورشید مشهد بمنظور حمل مجروحین از فرودگاه به بیمارستان ۸ـ اعزام یک صد نفر سرباز جهت اهدای خون و گرفتن ۷۰ واحد خون ۹ـ اعزام افسر متخصص انتقال خون ۱۰ـ اعزام افراد بومی مناطق زلزله زده‌بمرخصی۱۱ـ اعزام چهار دستگاه تریلر به منظور حمل ۱۰ دستگاه تانکر آب هزار لیتری ۱۲ـ ارسال ۱۰۰ دستگاه ماسک ضد گاز ۱۳ـ اعزام‌گردان مهندس‌لشگر ۱٤ـ اعزام دسته مخابرات از لشگر ۱۵ـاعزام گروهان‌دژبان ۱٦ـ ارسال ۹۸ عدد برانکارد ۱۷ـ اعزام یک گروهان‌ترابری از آمادگاه مشهد .

فرهنگیان و دانش‌آموزان بانه پیاده‌روی کردند

بانه ـ خبرنگار اطلاعات

از بامداددیروز کلیه‌دانش آموزان‌وفرهنگیان شهرستان بانه دست به یک اعتصاب همه‌گیرزدند و درخیابانهای این شهر تظاهرات براه انداختند . تظاهر کنندگان پلاکاتهایی حمل می‌کردند که روی آنها خواستهای مردم از جمله آزادی کامل‌زندانیان سیاسی نوشته شده بود.

فرهنگیان و دانش‌آموزان شهر بانه، انگیزه اعتصاب‌و تظاهرات مسالمت جویانه خود راکمبود مدرسه وکادر آموزشی اعلام کردند.دیروز اعتصاب کنندگان در محل آموزش و پرورش «بانه» اجتماع کردند و خواستهای خود را طی اعلامیه هایی‌از نظر رئیس آموزش‌و پرورش و فرماندار گذراندند .دیروز شهر بانه بعنوان‌پشتیبانی و همبستگی با ملت ایران در جهت یک اعتصاب عمومی، بکلی تعطیل بود و تمامی مغازه‌ها و بازار شهر بسته بود .

مردم بانه طی تظاهرات وسیع و گسترده و در عین حال آرامی که در خیابانهای شهر براه انداختند خواستهای خود را که‌روی پلاکاتهایی نوشته بودند از نظر مقامات شهری می گذراندند .

آزادی زندانیان سیاسی‌و احزاب ، تفکیک قوا،اجرای اصول قانون اساسی،اخراج کارشناسان خارجی از کشور و چند مورد دیگر عنوان شعار های مردم بانه را تشکیل میداد.

پیاده روی مردم بانه از ابتدای خیابان فرمانداری شروع شد و رفته رفته نمام خیابانهای شهررا دربرگرفت ضمن‌این راه‌پیمایی نمایندگان مردم پیرامون خواستهای ملت‌به‌سخنرانی می‌پرداختند. درجریان‌تظاهرات آرام‌دیروز بانه هیچگونه زدوخوردی روی نداد اما نیرو های انتظامی تمام شهر را زیر کنترل شدید خود گرفته بودند

در حادثه راه شاهرود ـ شاهپسند :

۲۳ مسافر اتوبوس کشته و مجروح شدند

شاهرود ـ خبرنگار اطلاعات

براثر واژگون شدن یک اتوبوس مسافربری در جاده شاهرود ـ شاهپسند یک نفر کشته شد و ۲۲ نفر بدسختی آسیب دیدند .

اتوبوس از شاه پسندعازم شاهرود بود که در یکصد کیلومتری شاهرود به علت خرابی بیش از حد جاده ، از مسیر خود منحرف و واژگون شد .

در این حادثه‌یکی از مسافران اتوبوس‌بنام‌حمید آراوندجان باخت و ۲۲ مسافر دیگر به سختی مجروح شدند .

● نفر از مجروحان به بیمارستان « شیرو خورشید سرخ» شاهرود و ۱۷مجروح دیگر به بیمارستان شاه پسند انتقال یافتند .

٤ نفر باتهام سوء استفاده‌و رشوه‌خواری دستگیر شدند

همدان ـ خبرنگار اطلاعات

٤ نفر از کارمندان بیمارستان پهلوی همدان‌وابسته بجمعیت شیرو خورشید سرخ باتهام رشوه خواری و حیف و میل اموال دولتی توسط مقامات انتظامی دستگیر و از سوی دادسرای این شهر زندانی شدند .

دستگیر شدگان عبارتند از محمد رضا صاحبیان (متهم اصلی) علی احسان مسگری، علی اصغر مسگری و علی اصغر جونی جهان.امروز همچنین اعلام شد از سوی دکتر شادمانی‌مدیر عامل‌جمعیت شیرو خورشید سرخ همدان علیه ۲۰ نفر دیگر بدادسرای این شهر شکایت شده که موضوع تحت رسیدگی‌است.

مسئله سوء استفاده در همدان از مدت ها پیش‌مطرح بود تا اینکه با پیگیری مدیر عامل جمعیت شیرو خورشید سرخ و بررسی های بازرسان اعزامی موضوع تائید شد.

تحقیقات انجام شده نشان می‌داد کمحمد رضا صاحبیان بنام همسران دو برادر متهم علی احسان و علی اصغر مسگری ماهانه‌مبلغی‌پول‌بحساب بانکی‌واریز میکرد و سپس‌از شوهرانشان رشوه می گرفته است حال‌آنکه همسران‌مسگری ها در جمعیت شیرو خورشید سرخ و بیمارستان پهلوی هیچگونه سمتی نداشته و ندارند .

مفقود شده

٤ عدد جواز حمل‌اسلحه شکاری بنام جعفرحاجی خداوردیخانی مفقودشده یابنده‌با شماره۳٤٥۷٦۹ تماس گرفته و مژدگانی دریافت دارد .

آ_۱٦٤۹٥

خلل‌پذیر بودهر بنا که‌می‌بینی مگر بنای‌محبت که‌خالی‌از خلل است

هموطن خوب و عزیز ! آنروز دردانگیز فاجعه سینما رکس آبادان توگریستی ،ماهم گریستیم، وامروز نباید چنین فاجعه عظیمی رافراموش کنی هر شاهی پولی که‌در ایجاد بنای محبت ویادبود که قرار است برگور قربانیان فاجعه ایجادشود خرج کنی، سرمایه گذاری عظیمی است در پی افکندن جامعه‌ای پر از محبت و خالی از حشونت هموطن ! کمکهای خود را برای ایجاد بنای محبت بشماره حساب ۹۹۹ بانك بارس شعبه اطلاعات واریزکن و یا برای کسب هرگونه‌اطلاع بادفترمجله جوانان شماره ۳۲۸۲۰۳ تماس بگیر.

اطلاعیه‌سازمان‌سنجش آموزش کشور برای‌همکاری بامؤسسات آموزش‌عالی پرستاری‌تهران

برخی از موسسات آموزش‌عالی پرستاری واقع در تهران ، از دارندگان انواع دیپلم اقتصادی، اجتماعی ـ ریاضی، ریاضی فیزیك، علوم تجربی، طبیعی ، ادبی، فرهنك‌و ادب‌و بهیاری‌نظام جدید با رعایت مندرجات صفحات ۱۲۷ تا ۱٤٦ مستقیما دانشجو می‌پذیرد .

داوطلبان واجدشرایط میتوانند با اصل کارنامه امتحانات ورودی و شناسنامه عکسدار شخصا تا عصر روز سیزدهم مهرماه جاری مدارك خود رابه موسسه‌مورد نظر تسلیم کنند. این موسسات بعدار تنظیم کارنامه‌ها به ترتیب‌اولویت نمرات مندرج در بند پنجم آنها ، نسبت‌به انتخاب‌دانشجو تاتکمیل ظرفیت اقدام خواهند کرد . تعیین تاریخ مصاحبه و معاینه و اعلام نتایج نهائی‌باموسسه موردرجوع خواهد بود .

اسامی موسسات و میزان‌ظرفیت پذیرش آنهاطبق آگهی‌روز هشتم مهرماه جاری‌در مدخل مدرسه‌عالی پرستاری رضاشاه کبیر ـ واقع در خیابان پهلوی متابل خیابان ظفر اعلام شده است .

م‌الف ۱۷۰۳۹

سازمان‌سنجش آموزش کشور

مجالس ترحیم

تلم فی‌الاسلام ثلمة لایسدهاشیی

بانهایت تاثر وتاسف درگذشت ناگهانی حجةالاسلام والمسلمین مرحوم حاج شیخ احمد الهی نراقی نجل‌مرحوم آیت‌الملااحمد فاضل‌نراقی‌قدس‌اله‌روحهما بزرگ‌خاندان‌الهی نراقی را به‌اطلاع عموم می‌رساند مجلس ترحیم آن مرحوم روز سه‌شنبه سی‌ام شوال مطابق با یازدهم مهرماه ۱۳۵۷ از ساعت ۳ الی٥ بعداز ظهر در مسجد ارک منعقد می‌گردد. امید است عموم طبقات خصوصا آقایان علمای اعلام وحجج اسلام باشرکت خود درمجلس مزبور موجب شادی روح آن مرحوم و تسلی‌خاطر بازماندگان‌را فراهم فرمائید .

الاحقر بهاءالدین نوری، محمد باقر آشتیانی، محمد غروی کاشانی، سید محمد علی سبط، الاحقر سیدجلال‌الدین بیوک زنجانی، سید ابوالحسن ملکی زنجانی، حاج سید فخرالدین لواسانی، الاحقر سید حسن درورودی، حسن‌سعید، محمد رضا العلوی الطهرانی، مصطفی مسجد جامعی، سید مهدی علوی قزوینی .

باکمال تاسف فقدان اسفناک برادر و پدر وپدرهمسران خودرا به‌اطلاع دوستان وبستگان می‌رساند. مجلس ترحیم آن مرحوم روز سه‌شنبه یازدهم مهرماه جاری از ساعت۳ الی٥ بعدازظهر درمسجد ارک منعقد می‌باشد .

صدرالدین الهی نراقی، مهندس صادق الهی، حسین شاکرانه، عبدالحسین ممیززاده، دکتر رضا یثربی .

العلماء باقون مابقی‌الدهر

بااندوه وتاثر فراوان درگذشت مرحوم‌آیت‌اله حاج شیخ احمد الهی نراقی را به‌اطلاع اقوام دوستان‌و آشنایان می‌رساند. مجلس ترحیم زنانه ومردانه آن‌مرحوم روز چهارشنبه دوازدهم مهرماه جاری از ساعت٤ الی٦ بعداز ظهر درمسجد مجد منعقد می‌باشد.

ضمنا مراسم شب هفت آن مرحوم ازساعت ۳ الی ٥ بعداز ظهر روز پنجشنبه سیزدهم مهرماه جاری در سالن شماره ۳ بهشت زهرا برگزار خواهد شد.

خانوادههای: الهی نراقی، الهی، شاکرانه، ممیززاده، یثربی، صالح، عطارها، نابری، سلیمی، صفائی ، کیوان ، رزم‌آرا ،نراقی، گرانمایه، توحیدی، عراقی، فقیهی ،مهاجر، امینی‌پور،نجفی، فرشچی، قطبی، وثوقی، نبوی، اسدزاده، مسجفی، فیضی ودیگر خانوادههای وابسته .

آ_۷٥۳٥

اطلاعات_ درگذشت حجةالاسلام والمسلمین شادروان حاج شیخ احمد الهی نراقی موجب تاسف است. مصیبت وارده را به بازماندگان فقید سعید وجامعه روحانیت و خانوادههای وابسته تسلیت می‌دهد.

خانوادههای : قهرمان‌راد ، نیلچی‌زاده ، قندهاری ، فرهنگ فرد، جمارانی، سهی‌کیش، علاج، غفاری ، ناهید ، عزیدفتری، غلامی ، ناظم زمردی ، عابدینی ، اسمعیلی ، علاءالدینی، حیدر نعیمی، نوری، ربیعی، جوانشیر، اخترزند، ابوعطا، لقمانی، اشتری، جزایری، خطیبی .

بانهایت تاسف درگذشت **بانو مریم نیلچی‌زاده** راباطلاع می رساند مجلس ختم مردانه وزنانه آن‌مرحومه در روز سه‌شنبه یازده مهر از ساعت ٤ الی٦ بعدازظهر در مسجد حاج حسن واقع درمیدان شاهپور اول خیابان ارامنه برقرار می‌باشد .

آ_۷٥۰۷

اطلاعات_ مصیبت وارده را بکلیه افراد خانوادههای عزادار بویژه بازماندگان آن‌مرحومه تسلیت می‌دهد.

بانهایت تاسف وتاثر فوت جانگداز مرحوم **محمدعلی‌فرهمندراد** وهمسرش **بانو معصومه چیت سازها** کارمندان این بانک راباطلاع میرساند مجلس ختم زنانه ومردانه از ساعت ۱٤ الی۱٦ روز سه‌شنبه ۱۱ مهرماه در مسجد فخرالدوله واقع در دروازه‌شمیران منعقد میباشد.

بانک تجارتی ایران و هلند

آ_۱٦٤۷٦

بانهایت تاسف وتاثر فوت جانگداز دونفر از همکاران‌مرحوم محمد علی فرهمند راد عضو هیئت داوری سندیکا و همسرش بانو معصومه چیت‌سازها را که در اثر سانحه تصادف اتومبیل وقوع پیوسته باطلاع کلیه دوستان و همکاران میرساند مجلس ختم زنانه ومردانه از ساعت ۱٤ الی۱٦ روز سه‌شنبه ۱۱ مهرماه در مسجد فخرالدوله واقع در دروازه شمیران منعقد میباشد. انتظار دارد همکاران برای شادی روح آن‌ها در این مجلس‌شرکت نمایند.

سندیکای کارکنان بانک تجارتی ایران و هلند

آ_۱٦٤۷٥

اطلاعات_ مصیبت وارده را ببازماندگان و همکاران آن مرحومان تسلیت میدهد.

با تاثر وتاسف مادر عزیزمان **بانو حاجیه علیمحمدی** درگذشت مراسم ترحیم وشب هفت آن مرحومه ساعت ۳ الی ٥ بعدازظهر روز سه‌شنبه ۱۱ مهرماه درسالن شماره ٤ بهشت زهرا برگزار خواهد شد .

روح‌اله، حاج شکراله، حاج یداله، ذبیح‌اله ، مهندس ، زاله، مریم، اقدس، عذرا، محبوبه علیمحمدی، خانواده های: رودبارانی، طاهرخانی، بهرامی و وابسته .

آ_۱٦٤٦۲

اطلاعات ـ مصیبت وارده را به خانوادههای عزادار بویژه بازماندگان تسلیت می‌دهد .

بانهایت تاسف درگذشت خواهر عزیزمان **دلشادنجات‌الهی** راباطلاع بستگان‌و دوستان می‌رساند مجلس ترحیم‌درشهرستان بیجار برگزار خواهد شد .

نجات‌الهی، عبدالحسین نجات‌الهی، نصرت‌اله‌نجات‌الهی ، اکتاج نجات‌الهی .

آ_۷٥۱٥

اطلاعات ـ مصیبت وارده را به خانوادههای عزادار تسلیت می‌دهد .

بادلی آکنده ازاندوه درگذشت همسر ومادر عزیزمان علویه بهجت‌السادات ثریا (کیائی نژاد) را به‌اطلاع خویشان ودوستان می‌رساند. مجلس‌ترحیم زنانه‌ومردانه آن‌مرحومه روز سه‌شنبه ۱۱ مهرماه ۱۳۵۷ شمسی ازساعت ٤تا٦ بعداز ظهر درمسجد مجد منعقد است .

زین‌الدین کیائی‌نژاد، سرورا عظم‌کیائی‌نژاد ، فرح‌کیائی نژاد، بروانه کیائی‌نژاد، علی کیائی‌نژاد، ژاله کیائی‌نژاد.

آ_۱٦٤۹۱

با تاسف واندوه فراوان فوت جانگداز علویه محترمه بانو بهجت‌السادات ثریا (کیائی‌نژاد)خواهر ومادرهمسران عزیزمان را به‌اطلاع خویشاوندان ودوستان محترم‌میرساند مجلس فاتحه زنانه ومردانه مرحومه مغفوره از ساعت ٤ تا ٦بعداز ظهر روز سه‌شنبه ۱۱ مهرماه ۱۳۵۷ درمسجدمجد منعقد خواهد بود .

دکتر سید مهدی ثریا، دکتر امیر حسین شیخ‌نیا، سبد جمال‌الدین میرسلیمی .

آ_۱٦٤۹۲

خانوادههای کیائی‌نژاد، ثریا، شیخ‌نیا ، میرسلیمی ، سادات ناصری، قطب ناصری ، توسلی ، علائی نژاد ، میرابوالقاسمی، سلطان محمدی ، کیائی نیری ، اشتری ، نجم‌آبادی، سلیمی، کرمانشاهی‌راد، دادخدا، سلطانی .

درگذشت علویه بانو **بهجت‌السادات ثریا همسر جناب** آقای زین‌الدین کیائی‌نژاد را به‌اطلاع بستگان ودوستان می‌رساند مجلس ترحیم زنانه و مردانه آن مرحومه روز سه‌شنبه ۱۱ مهرماه ۱۳۵۷ ازساعت ٤ تا٦ بعداز ظهر در مسجد مجد منعقد است .

آ_۱٦٤۹۳

اطلاعات ـ مصیبت وارده را به خانوادههای عزادار بویژه بازماندگان آن‌مرحومه تسلیت می‌دهد .

بانهایت‌تاثر وتالم درگذشت **بانو فاطمه زمانپور** (حاجی ملاحاجی) را باستحضار آشنایان می‌رساند مجلس ترحیم مردانه وزنانه آن مرحومه ازساعت ۲ الی٤ بعد ازظهر روز سه‌شنبه یازدهم مهرماه ۱۳۵۷ در مسجد مجد منعقدمیباشد

خانوادههای: زمانپور، حاجی ملاحاجی ، حلاجی، حضرتی، روحانی‌فر ، عظیمی ، منصور بقائی ، صراف ، باوکباشی، وزیری ،رسولی، جعفری .

آ_۱٦٥۰۱

اطلاعات ـ مصیبت وارده را به خانوادههای عزادار تسلیت می‌دهد .

یادبود

بااندوه فراوان یکمین سال درگذشت شادروان **محمود انیسی** بزرگ خاندان انیسی را باطلاع بستگان و دوستان می‌رساند. هزینه سالگرد صرف امور خیریه خواهد شد.

خاندان انیسی

آ_۷٥۱۱

تسلیت

محضر مبارک مرجع عالیقدر حضرت آیت‌اله‌العظمی آقای گلپایگانی مدظله

مصیبت وارده درگذشت آیت‌المزاده معظم حجت‌الاسلام والمسلمین آقای حاج مهدی قدس‌سره موجب تاثر و تالم جامعه شیعه گردید خداوند بمحضرت آیت‌اله طول‌عمر وعزت مرحمت وفقید سعید را غریق رحمت فرماید .

حاج محسن رضائی، عباس رضائی ، اکبر رضائی ، حسن رضائی، اصغر رضائی، محمدعارفی، حسن‌احسانی.

آ_۵۳۰۲

جناب آقای دکتر باهر

ریاست محترم بیمارستان حضرت آیت‌اله گلپایگانی

فوت نابهنگام حضرت حجت‌الاسلام و المسلمین آقای حاج آقا مهدی گلپایگانی را بشما دوست عزیز صمیمانه تسلیت گفته توفیق شمارا در راه خدمت بمردم از خدای متعال خواهانیم .

حاج محسن رضائی، عباس رضائی ، اکبر رضائی ، حسن رضائی، اصغر رضائی، محمدعارفی، حسن‌احسانی.

آ_۵۳۰۱

خانواده های محترم کامکار ـ ساحلی و باستان

بانهایت تاسف مصیبت وارده را تسلیت گفته شکیبائی‌و بقای عمر بازماندگان را از خداوند متعال مسئلت میدارد.

میترا و ناصر ترکمانی

آ_۱٦٤٦٤

سرکار خانم فتانه سپاسی

مصیبت وارده را تسلیت عرض نموده دوام و بقاء عمر شما و خانواده محترم سپاسی را از درگاه خداوند متعال خواستاریم .

شرکت اسپیرال‌کو ـ مهرابی

آ_۱٦٤٦۳

سرکار خانم فتانه سپاسی

مصیبت وارده را تسلیت عرض نموده دوام و بقاء عمر شما و خانواده محترم سپاسی را از درگاه خداوند متعال خواستاریم .

تبریز ـ رحیم‌زاده ـ علی‌آبادی

آ_۱٦٤٦۱

سرکار خانم مطهره پورافضل

مصیبت وارده را بسرکار و خانواده محترم تسلیت عرض می‌کنیم.

سید احمد آیت‌اللهی

آ_۱٦٤٤۱

جناب آقای بهرام کامرانی قاجار عضو محترم هیئت مدیره بانک عمران

باکمال تاسف مصیبت وارده را بحضورتان تسلیت عرض نموده سلامت وبقای عمر جنابعالی و خاندان محترم را از خداوند متعال مسئلت می‌نمائیم.

کارکنان بانک‌عمران ایران_ دوبی

آ_۵۳۰٥

جناب آقای فریدون سوری

سرکار خانم والده سوری_ برادران گرامی عابدین_ نورالدین_ فرهنگ_ اکبر وخانواده سوری

چه سخت است بار غم از دست دادن برادری را بردوش کشیدن باآینکه خود و خانواده‌ام نیز در ماتم این سوگ‌محتاج به تسلیت هستیم لذا باتمام وجود خودمان را در غم علی‌سوری عزیز شریک دانسته از صمیم قلب تسلیت گوی مزادران این مصیبت هستیم.

شبستر ـ نصرت زمان وخانواده‌های تبدیلی

آ_۵۳۰٤

همکار عزیز جناب آقای روح‌اله نوربخش

بانهایت تاثر درگذشت پدر عزیزتان را تسلیت میگوئیم مارا درغم خود شریک بدانید.

همکاران شما در شبکه بین‌المللی سازمان رادیو تلویزیون ملی ایران

آ_۱٦٥۰۲

سرکار خانم مطهرپور افضل ریاست محترم دبیرستان ارم

تسلیت ما را بمناسبت درگذشت برادر گرامیتان بپذیرید.

دانش آموزان سال سوم ـ کودک یاری

آ_۱٦٤۹۸

سرکار خانم مطهرپور افضل ریاست محترم دبیرستان ارم

بانهایت تاسف درگذشت برادر گرامیتان را تسلیت گفته‌بقای عمر شما را از ایزد متعال خواستاریم.

انجمن همکاری خانه ومدرسه دبیرستان ارم

آ_۱٦٤۹۷

سرکار خانم مطهرپور افضل ریاست محترم دبیرستان ارم

باکمال تاسف درگذشت برادر گرامیتان را تسلیت میگوئیم

دانش آموزان سال اول ودوم خدمات‌اداری

آ_۱٦٥۰۰

جناب آقای سرهنگ‌پور

بانهایت تاسف وتاثر مصیبت وارده را از صمیم قلب بشما وخانواده محترمتان تسلیت میگوئیم.

کرج_ برادران پورحسین‌زاده

آ_۵۳۰۳

ریاست محترم دبیرستان ارم سرکار خانم مطهره پورافضل

مصیبت وارده را بشما تسلیت عرض نموده و در غمتان شریک هستیم.

دانش آموزان سال دوم خدمات بهداشتی

آ_۱٦٤۹۹

ریاست محترم دبیرستان ارم سرکار خانم مطهره پورافضل

مصیبت وارده را تسلیت عرض نموده بقای عمر شما را از خداوند متعال خواستاریم.

دانش‌آموزان سال اول خدمات بهداشتی و علوم انسانی

آ_۱٦٤۹٦

فاجعه وحشتناک و اسف‌آور زلزله طبس که‌درظرف چند ثانیه هزاران نفر از بستگان و همشهریان عزیز ما را زیر خروارها خاک مدفون کرد باقلبی دردناک به همه بازماندگان تسلیت می‌گوئیم بهبودی هرچه زودتر مجروحین و آسیب‌دیدگان حادثه‌راکه دربیمارستان بستری هستند خواهانیم .

علی‌نقی نجدشیبانی، محمدعلی نجدشیبانی، ابراهیم جلالی.

آ_۱٦۳۹٤

جناب آقای رجبعلی زمان‌پور

مصیبت وارده را تسلیت گفته در غم شما شریک‌هستیم

اراک ـ رفوئی، میرنظامی، نقوائی‌پور .

آ_۵۲۸۲

بانهایت تاسف مرگ نابهنگام مرحوم حاج سید جلالی را تسلیت عرض نموده وبقای بازماندگان را از خداوند متعال خواستاریم .

خانواده‌های افشار موحد وفرجی

آ_۱٦٥۱٦

آقای علیرضا صادقپور کوتی

بانهایت تاسف وتاثر مصیبت وارده را تسلیت گفته، سلامتی وسعادت آن دوست عزیز را از خداوند بزرگ خواهانیم.

پرواند مهرابیان ـ علیرضا شکرائی_ همراه میثل قشقائی_ غلامرضا شیر محمد ـ اردشیر شاهکرمی_ بهرام فرهمند.

آ_۷۶۹۹

تسلیت

خانواده های محترم صرافی ـ شهنازی ـ دیهیم

مصیبت وارده را به‌آن خانواده های محترم تسلیت گفته سلامتی و طول عمر عموم بازماندگان را از خداوند متعال مسئلت می‌نمائیم.

خانواده خسروی

آ_۱٦٤۲۸

سرکار خانم مهین سنجری: همکار عزیز وارجمند

مصیبت واردمرا صمیمانه تسلیت می‌گوئیم. ازخداوند بزرگ صبر جمیل برایتان مسئلت داریم .

واثقی، کالبدی، خسروانی، غفوری ، میرفخرائی ، شیخ‌زاده رئیسی، تفضلی، انوشهر، رافت، برادری، سلطانی، مینوفر، میناسیان، معروفخانی، افغانیان، دریابیدی،کوشیار، رضا، درویش، علیخانی، حکیمی، درکه‌ای ، انزوائی ، مولائی، روحانی، تقی‌زادگان، کاسب، تیموری وعسگری، حسینی، جواهری، نهاوندت .

آ_۱٦٥۱۸

جناب آقای باقرزاده

بانهایت تاسف درگذشت آقای حسین تقی باقرزاده رابخاندان محترم باقرزاده تسلیت عرض نموده سلامتی وسعادت جنابعالی وخانواده محترم را از درگاه خداوند بزرگ خواستاریم.

ریشتر وبانو

آ_۱٦٤۷۸

دوست محترم جناب آقای دکتر حسین آگاهی

بانهایت تاسف وتاثر مصیبت وارده را بشما و خانواده محترم تسلیت عرض مینمائیم.

رزیدنت‌های بیمارستان فارابی

آ_۷٥۰۳

هیئت مدیره کانون سردفتران و دفتریاران مصیبت‌های وارده بهمکاران محترم آقایان محمد علی حکیمی سردفتر (۲۲٥) تهران و علی اکبر پیوندی دفتریار (۱۳۳) تهران و ابراهیم سابقی سردفتر (۲۱) مشهد ودیگر سردفتران و دفتریاران طبسی راکه‌درنقاط مختلف مملکت بخدمت‌مشغولند صمیمانه تسلیت عرض می‌کند .

رئیس کانون سردفتران ودفتریاران_ مهدوی دامغانی

آ_۷٥۱۳۰

جناب آقای رضا خالقی‌راد

مصیبت وارده را تسلیت عرض نموده سلامتی و بقاء خانواده محترم‌را آرزو داریم .

علی سیفی، کیوان فولادی‌راد، لطیف فائد، منیژه قربانی، محمد رضا کبودوند، ایرج بیرامی، حمید شکیب .

آ_۷٥۲۹

سپاسگزاری

بدینوسیله ازکلیه خویشان ودوستان گرامی که در مراسم تشییع ومجالس ختم وچهلم عزیز از دست رفته‌مان شادروان پریوش سعیدی شرکت فرموده‌اند صمیمانه سپاسگزاری می‌نمائیم .

خانواده سعیدی (سعیدالایاله)

آ_۷٥۰۹

هزاران دانش‌آموز در زنجان پیاده‌روی کردند :

۷هزار نفر درخیابانهای زنجان تظاهرات کردند

زنجان ـ خبرنگار اطلاعات:

دیروز هزاران دانش آموز زنجانی مدارس خود را ترک گفتند و به عنوان اعتراض به اقدامات اخیر دولت ایران و محاصره منزل آیت‌اللهالعظمی‌خمینی، در خیابان های زنجان تظاهرات براه انداختند . در جریان تظاهرات و زدوخورد های شدیدی که بین ماموران انتظامی‌و مردم درگرفت ۲ مرد ۳۰ و ۵۲ ساله مضروب شدند .

از بامداد دیروز بازار و کلیه مغازه های شهرزنجان تعطیل بود وشهردراعتصاب عمومی بسر میبرد یکی‌از انگیزه های مشخص این اعتصاب محاصره منزل آیت‌الله العظمی خمینی بود

دیروز هزاران تن از دانش آموزان‌مدارس‌زنجان به همین منظور از شرکت در کلاسهای درس سرباز زدند و مدارس خود را از جمله : دبیرستان های‌پهلوی آذرو شاهدخت ، از ساعت ۱۰ صبح ترک گفتند.دانش آموزان سپس در خیابان های پهلوی ، چهار راه امیرکبیر ، باباثیان،موسوی فرمانداری و کوچه های اطراف این خیابان دست‌به تظاهرات خیابانی زدند و باپلیس‌به‌زدوخورد‌پرداختند.

در این زدوخورد ۲ نفر بنام های : علی محمدی (۳۰ ساله) و حاج‌جواد طیبانی (۵۲ ساله)کدانش آموزان‌مدارس‌رادر‌تظاهرات همراهی میکردند ، مجروح شدند .

انیدو در بیمارستان «شفیعیه » زنجان بستری گردیدند : ساعت ۳۰ر۵ دقیقه بعد از ظهر دیروز نیز گروهی متجاوز از ۷هزار نفر از مسجد «ولی عصر» خارج شدند و دست به تظاهرات آرام زدند .

پیشاهنگان این گروه درحالی که قرآن های باز کرده و پلاکات در دست داشتند در مسیر خیابان های پهلوی، بلوار ، و باغ ما .خیام ، میدان ششم بهمن ، براه پیمائی پرداختند و تظاهر کنندگان بطرز آرامی پیشاهنگان خود رادنبال‌می کردند . در این تظاهرات هیچگونه برخوردی بین مردم و پلیس درنگرفت و راهپیمایی حدود ۲ ساعت بطول انجامید .

دربی تظاهرات دیروز ، امروز بیشتر دانش آموزان از رفتن به کلاسهای درس خودداری کردند و بعضی از مدارس عملا به صورت تعطیل درآمد

دانشگاه فردوسی دارای ۳ دانشکده پزشکی شد

مشهد ـ خبرنگار اطلاعات

باتصویب شورای دانشگاه فردوسی ۲ مرکز پزشکی «شهناز» و « شاهرضا» مشهد به دانشکده پزشکی تبدیل‌شد. باین‌ترتیب دانشگاه‌فردوسی دارای ۳ دانشکده پزشکی با تجهیزات کافی و پزشک و متخصص شده است .

صاحبان صنایع وبازرگانان کشور

الاخاء

تنها مجله عربی زبان ایران ازگروه نشریات مؤسسهٔ اطلاعات باداشتن نمایندگی در ۲۱ کشور عربی، روزهای شنبه منتشر میشود

تقویم اطلاعات

ساعات شرعی
استخراج دکتر ریاضی کرمانی

دوشنبه ـ دهم مهرماه ۱۳۵۷
بیست‌ونهم شوال ۱۳۹۸ـ دوم اکتبر ۱۹۷۸
استخراج دکتر ریاضی کرمانی

اذان مغرب . . . ساعت ۶ و ۳۷ دقیقه
اذان صبح (فردا) . . . . . ساعت ۵
طلوع آفتاب (فردا) . ساعت ۶ و ۲۷ دقیقه
ظهر شرعی(فردا) . ساعت ۱۲ و ۲۵ دقیقه
اذان مغرب (فردا) . . ساعت ۶ و ۳۵ دقیقه

اطلاعات دیپلماتیک

ملاقات شاهنشاه وژنرال ضیاءالرحمن

صبح‌امروز حضرت ژنرال ضیاءالرحمن رئیس جمهوری خلق بنگلادش‌وراس هیاتی از مقامات و بلندپایگان کشورش برای یک دیدار و توقف کوتاه وارد تهران‌شد.

ژنرال ضیاءالرحمن پس از ورودبتهران مستقیما رهسپار کاخ سعدآباد شد و با شاهنشاه آریامهر ملاقات و گفتگو کرد.

این اولین دیدار ژنرال ضیاءالرحمن در مقام ریاست جمهوری بنگلادش ازکشور ما وسومین سفر وی‌به‌ایران است

همسر ژنرال ضیاءالرحمن نیزدراین سفر رئیس‌جمهوری بنگلادش را همراهی میکند. از همراهان دیگر رئیس جمهوری خلق بنگلادش‌وزیر کار و صنایع ووزیر نفت و منابع طبیعی میباشند که در جریان این دیدار باهمتاهای ایرانی خود درباره مسائل مورد علاقه دوکشور گفتگو و تبادل‌نظر خواهند کرد.

حضرت ژنرال ضیاءالرحمن رئیس‌جمهوری خلق‌بنگلادش بعد از ظهر امروز پس از ملاقات و گفتگو با شاهنشاه و یک توقف چند ساعته در ایران برای دیدار رسمی از کشور های ترکیه و رومانی عازم کشور ترکیه‌شد.

مذاکرات والاحضرت شاهپورعبدالرضا باهواکوفنگ

رادیو پکن- دیروز«هواکوفنگ» صدر کمیته مرکزی حزب کمونیست چین با والاحضرت شاهپور عبدالرضا پهلوی ملاقات کرد ودر این دیدار گفتگوی صمیمانه ودوستانه‌ای باوالاحضرت داشت.

در این ملاقات که معاون رئیس کمیته دائمی مجلس ملی نمایندگان خلق چین نیزحضور داشت والاحضرت شاهپور عبدالرضا پهلوی پیام وآرزوی عالی شاهنشاه ایران را برای سرفرازی ملت چین به صدر «هواکوفونگ» ابلاغ کرد. صدر «هواکوفونگ» نیز از پذیرائی ومیهمان نوازی گرم‌و صمیمانه‌ای که چندی پیش از وی در تهران بعمل آمد سپاسگزاری کرد. صدر «هواکوفونگ» از والاحضرت خواهش کرد در بازگشت به ایران پیام صمیمانه وی را به اعلیحضرت شاهنشاه ایران و علیاحضرت شهبانو ابلاغ‌نمایند.

در این‌دیدار اسفندیاری‌سفیر ایران در چین و همچنین سفیر چین در تهران نیز حضور داشتند.

والاحضرت دیروز همچنین با«لاچی‌تینگکوئی»معاون‌نخست وزیر چین نیز ملاقات داشتند وشب گذشته از سوی معاون نخست وزیر چین ضیافت‌شامی به‌افتخاروالاحضرت ترتیب‌یافت.

مذاکرات سفیر ایران با ولیعهد امارات عربی متحده

ابراهیم تیموری سفیر ایران در ابوظبی تشکر دولت وملت ایران را بخاطر کمک بشر- دوستانه‌ای که از سوی شیخ زایدبن‌سلطان آل‌نهیان رئیس امارات عربی متحده به زلزله زدگان ایران شده است ابراز داشت. سفیر ایران در امارات عربی متحده طی گفتگوئی با خبرگزاری این امارات پس از مذاکره با شیخ خلیفه بن‌زاید ولیعهد ومعاون فرمانده کل نیروهای مسلح امارات عربی تاکید کرد که این رفتارنجیبانه منعکس کننده مناسبات برادرانه و صمیمی و حسن همجواری است که بین دو کشور وجود دارد.

سفیر ایران یادآور شد که باولیعهد امارات در بارەتقویت مناسبات دوجانبه در زمینه‌های مختلف وتوسعه آن در سطح بین‌المللی گفتگو کرده است.

هفته پیش بدستور شیخ‌زاید بن‌سلطان آل‌نهیان رئیس‌امارات متحده عربی مبلغ ۶ میلیون دلار بەزلزله زدگان طبس کمک شده بود.

منزل سفیر ایران در بیروت بموشک بسته‌شد

گزارش نماینده روزنامه اطلاعات از بیروت حاکی است ساختمان محل اقامت سفیر ایران در بیروت در جریان جنگ روز شنبه گذشته بین نیرو های‌پاسدار صلح عرب و راستگرایان لبنان مورد اصابت چندین گلوله خمپاره وموشک‌قرار گرفت و آسیب فراوان‌دید.

ساختمان مسکونی سفیر ایران- که از یکسال ونیم به اینطرف متروک مانده است- در خیابان فواداول در نزدیکی خط تماس‌منطقه شرقی و غربی بیروت‌واقع است و سفیر ایران درلبنان بخاطر اغتشاشات وحوادث مکرر روزانه از یکسال‌ونیم قبل محل اقامت خود را بخاطر آسیب هائی که به آن وارد شده بود ترک کرده و در محل سفارت مستقر شده است، همین گزارش حاکی است علاوه برساختمان فوق، در اطراف ساختمان سفارت شاهنشاهی نیز موشک هائی به زمین اصابت ولی خسارتی ببار نیاورد.

کوبا با چند کشور عربی‌قرارداد نظامی بسته است

کویت ـ بەگزارش روزنامه کویتی‌الانبا یک موافقت‌نامه سیاسی و نظامی میان کوبا و بعضی‌از کشورهای عربی منعقد شده است.

این روزنامه‌که خبرخود را ازقول یکمقام دیپلماتیک اروپای شرقی نقل کرده می‌افزاید، مفاد این موافقت نامه بازتاب‌های گسترده و حائز اهمیتی در اوضاع سیاسی و نظامی خاورمیانه خاصه در مورد کشورها و سازمانهائی که مستقیما در عرصه‌پیکاربا اسرائیل‌هستند نظیر سوریه، لبنان‌وسازمان آزادیبخش فلسطین خواهد داشت.

به نوشته الانباء در این معاهده‌مسئله‌ایجاد هماهنگی سیاسی و نظامی میان کوبا و بعضی کشور های عربی تصریح شده و بعلاوه‌دولت هاوانا تعهد کرده‌است که‌از جنبش های رهائی بخش خاصه درمنطقه خلیج فارس حمایت و پشتیبانی بعمل آورد.

الانبا خاطر نشان ساخته که‌رائول کاسترو وزیردفاع کوبا در آینده‌ای نزدیک از الجزایر ولیبی‌دیدار خواهد کرد.

مجله جوانان روزهای دوشنبه منتشر میشود

میلیاردها ریال طرح به پیمانکاران غیر رسمی داده‌شد

در شرکت ملی نفت‌بازرسی و بررسی های جدیدی‌روی پرونده های پر سرو صدای قدیمی که عده‌ای از مدیران سابق این شرکت متهم به سوء استفاده در آنهاهستند آغاز شد. این بررسی به دستور هوشنگ انصاری رئیس هیئت مدیره و مدیر عامل انجام گرفت و هدف از بررسی اینست که‌پرونده های موجود دارای مدارک و دلایل محکم نیستندوباید در پی کشف مدارک قابل استناد بود.

ظاهرا بهمین مناسبت بود که در موقع و یا کشف‌سوء استفاده از کار برکنارشدند. رئیس هیئت مدیره و مدیر عامل‌شرکت ملی نفت‌براساس اساسنامه قانونی‌مجاز است که پرونده‌هائی نظیرپرونده های فوق را در سودشرکت مورد بررسی قرار دهد. گفته می شود در همانموقع که پرونده‌ها تشکیل شد و مرحوم دکتر اقبال دستور رسیدگی داد، ظاهرا بمدارک مهمی دست نیافتند و آنچه امروز از آن پرونده‌هاباقی است مدارک محکمی‌ندارد.

رسیدگی جدید بخاطر آنست که‌فرصت برای تعقیب‌احتمالی ازدست نرود واگرمدارکی هست بچنگ آید. براساس شواهدی که وجود دارد پیش‌بینی می شود در این بررسی و بازرسی ممکن است مدارک ودلایل‌محکمه پسندی‌که وزیر دادگستری برای تعقیب هرپرونده آنرا ضروری می داند- بدست آید. دستور مدیر عامل‌هنوز علنی‌نشده بهمین جهت‌منابع شرکت ملت نفت از اظهار نظر پیرامون آن پرهیز دارند.

ازسوئی‌بدستورهوشنگ‌انصاری رئیس شرکت ملی نفت‌ایران انتخاب مهندسین مشاورو پیمانکارانی که از طرف سازمان برنامه و بودجه به رسمیت شناخته نمیشوند در کلیه واحدهای عملیاتی شرکت ملی نفت و شرکت های وابسته و حتی‌شرکت خاص خدمات نفتی ایران وابسته به کنسرسیوم بین‌المللی نفت ممنوع شد.

مطلب فوق را سخنگوی شرکت ملی نفت اعلام کردو افزود: بموجب این‌دستور پیمانکاران ساختمانی و تاسیساتی و طرح های عمرانی مورد نیاز شرکت ملی نفت ایران منحصرا از فهرست سازمان برنامه انتخاب و با تصویب هیئت مدیره شرکت ملی نفت و براساس موازین مناقصه و ضوابط و آئین نامه های ارجاع کار به‌پیمانکاران‌عمل خواهند کرد.

مهندسین مشاور نیزصرفا طبق این روش و بارعایت ضوابط سازمان برنامه و بودجه با تصویب شرکت ملی‌نفت ایران تعیین‌خواهند شد.

بنمایندگان شرکت ملی نفت ایران در شرکتهای مختلط نفتی نیز تاکید شده‌استکه اجرا ی‌این دستورالعمل را در کلیه موارد دقیقا مورد توجه قرار دهند.

در بررسی های دقیق و همه جانبه‌ای که بدستور رئیس هیئت مدیره و مدیر عامل شرکت ملی نفت در خصوص بیش از یک هزار طرح دردست اجرادرواحد های مختلف عملیاتی شرکت ملی نفت ایران انجام گرفته است مشاهده گردید که اجرای تعدادی از طرحهای بزرگ که هریک میلیاردها ریال‌هزینه داردبه‌پیمانکاران داخلی وخارجی ومهندسین مشاوری واگذار شده است که درفهرست سازمان‌برنامه وبودجه برسمیت شناخته نشده‌اند. وضع این قبیل طرحها هم‌اکنون از طرف واحد جدید مهندسی و ساختمان شرکت در دست بررسی است با اتخاذتصمیم جدید از این پس شرکت ملی‌نفت ایران و سازمانهای وابسته از ارجاع کار به مهندسین مشاورو پیمانکاران داخلی و خارجی که مورد تایید سازمان برنامه‌وبودجه نیستند خودداری خواهد کرد، و ضمنا افزایش هزینه طرحهای اجرائی درهرمورد که از میزان شاخص‌تعیین شده از طرف سازمان‌برنامه و بودجه تجاوزنماید قابل پرداخت نخواهد بود و مستلزم رسیدگی دقیق در هیئت مدیره شرکت ملی‌نفت ایران می باشد.

کنترل مرزهای جنوبی برای جلوگیری از سرایت وبا

بدنبال اعلام شیوع بیماری وبا در بحرین دکتر فخار معاون بهداشتی وزارت بهداری و بهزیستی اعلام کرد تمام مرزهای جنوبی کشور شدیدا زیر کنترل مقررات قرنطینه در آمده است.

وی افزود: مسافرینی که از مناطق آلوده قصد ورود به ایران را داشته باشند باید گواهی بین‌المللی واکسناسیون وبا ارائه دهند، همچنین طبق دستور وزرات بهداری این‌مسافران در طول زمان اقامت در ایران‌خودزیرکنترل‌بهداشتی قرار خواهند گرفت.

وزارت بهداری بحرین دیروز اعلام کرد که شماره بیماران وبائی در این‌کشور به نحو چشمگیری کاهش یافته است. صبح امروزیک مقام وزرات بهداری بحرین گفت: تاکنون عده بیماران وبائی در بحرین به ۱۸۰نفر رسیده است.

وی شایعات مربوط به مرگ و میر این بیماری در بحرین را تکذیب کرد و گفت با کمک های موثر سازمان بهداشت جهانی و اعزام متخصصین توسط سازمان مزبور به بحرین بیماری وبا در این کشور کاملا مهار گردیده وبزودی ریشه‌کن خواهد شد.

قانون اجاره خانه‌های خالی لغو میشود

باتقدیم یک ماده واحده از سوی‌نخست وزیر و وزیران دادگستری، کشور و مسکن و شهرسازی به مجلس قانون اجاره خانه های خالی لغو می شود.

«رفعتی» مدیر کل امورقضائی شهرداری پایتخت و مسئول اجرای قانون تکمیل و اجاره واحد های مسکونی خالی در تهران دراین زمینه به‌خبرنگار اطلاعات گفت: بالغو قانون اجاره‌خانه های خالی، اجاره نامه‌هائی کەبا اجرای این قانون تنظیم شده همچنان‌برای مدت قید شده در اجاره نامه (یکسال) معتبر خواهد بود زیرا اجاره نامه های مذکور براساس قانون مدنی کشور تنظیم شده است.

رفعتی اضافه کرد: اگر اجاره نامه باحضور مالک و مستاجر در دفتر اسناد رسمی تنظیم‌شده باشد مشکلی درپیش نیست و بعد از انقضای مدت قرارداد‌تمدیدمدت اجاره‌بستگی به توافق طرفین دارد و اگر شهرداری بجای مالک اجاره نامه را امضاء کرده باشدبرای مدت زمان باقیمانده از یکسال اجاره نامه معتبر است وبعد ازآن‌هم بستگی به‌توافق مالک ومستاجر دارد که‌چگونه باهم کنار آیند.

قانون‌تکمیل و اجاره‌واحد های مسکونی‌که‌هشتم شهریور ماه سال گذشته از تصویب مجلس گذشت یکی از پرسر وصدا ترین لوایحی بود که درزمینه مسکن از سوی‌دولت به مجلس داده شد.

این قانون نه تنها ازحمایت مالکان برخوردار نبود بلکه مستاجرانی‌که‌دربدر درپی‌یافتن خانه‌ای بودند چندان تمایلی به اجاره چنین واحدهائی را نداشتندزیرا قانون نارسابود، باوضع طبیعت اجتماعی و مسائل‌شرعی ما تطبیق‌نمی کرد وهمین قانون باعث شده بود که سرمایه گذاریها در راه‌خانه سازی تقریبا متوقف شود. در آغاز فراهم کردن مقدمات لازم‌بمنظور اجرای این قانون نزدیک به ۲۱ هزار واحد مسکونی در تهران خالی تشخیص داده شد. در مدت زمانی که قانون مراحل نظام بندی راطی میکرد تعداد زیادی از خانه خالی با توافق دوجانبه مالکان ومستاجرین به‌اجاره رفت. بعد ازآنهم‌این تعداد به بیش از ۸ هزار ودر زمان اجرای قانون به حدود ۶هزار واحد مسکونی کاهش یافت. از این تعداد ۵۲ واحد مسکونی توسط شهرداری اجاره داده شد و در حدود ۲۰ واحد نیز بدون دخالت شهرداری و باتوافق مالک و مستاجر به اجاره رفت. در شهرستانهانیز این قانون‌هرگز به مرحله اجرا نزدیک نشد.

بالاخره شهرداری دراجرای این‌قانون‌باشکست و نارسائی ها ومشکلات مواجه شد و از آنجا که نارضائی شدید مالکان فراهم‌شده‌بود.متقاضیان مسکن‌اجاره‌ای هم باآن توافق نبودند.

بدین جهت در گزارشی که شهرداریایتخت‌درموردنارسائی هاو مشکلات‌شهری به‌نخست وزیر جدید تسلیم کرد لغو این قانون‌درخواست شد.هم‌اکنون نیز باتقدیم لایحه لغو قانون اجاره خانه های خالی به مجلس شهرداری پایتخت کار اجاره دادن خانه های خالی رامتوقف کرده است.

۱۶ متهم سیاسی درمهاباد آزادشدند

مهاباد ـ خبرنگار اطلاعات

۱۶ نفرکه‌به اتهام دخالت در امور سیاسی از چهار ماه پیش در مهاباد دستگیر شده بودند، آزاد شدند.

این عده که دلیل انی، حسن ماورانی، عمر قاضی، سیدمحمد نظامی، احمد انجیری، محمدامین چیره، قاسم چیره، قادر ماورانی، هوشیار امامی، فولاد نانوازاده، طاهر فرزاد، قاسم ریانی، حسین بخشی، خسروخسروی،سیدحضری وعظیم موفقی بودند که به دادگاه‌نظامی رضائیه‌فرستاده شده‌بودنداماپیش ازمحاکمه آزاد شدند.

فرهنگیان ۳ شهر کرمانشاهان اعتصاب کردند

فرهنگیان قصر شیرین، سرپل‌زهاب و شاه‌آباد غرب بعنوان اعتراض به مسایل حقوقی‌ورفاهی خوددست‌از کارکشیدند ومدارس دراین مناطق بحالت تعطیل درآمد فرهنگیان قصر شیرین و سرپل زهاب ازدو روزپیش به سرکار خود نرفته وتا بحال مقامات مسئول نتوانسته‌اند آنهارابه‌شکستن اعتصابشان راضی کنند. اعتصاب‌کنندگان خواستهای خود را در ۱۲ مورد تهیه کرده‌اند تا در اجتماعی که امروز در اداره آموزش و پرورش‌تشکیل میشودمطرح کنند.

فرهنگیان شاه آباد غرب نیز که از ۳روز پیش دست از کار کشیده‌اند خواستار مسکن و کانون معلم‌هستند.

چگونگی ترور رئیس کلانتری ۶ مشهد

مشهد ـ خبرنگار اطلاعات

پیگیری پلیس مشهد، برای شناسایی و دستگیری دو ناشناس که پیش از ظهردیروز سرهنگ دوم مرتضی زمانی پور رئیس کلانتری شش‌مشهد و راننده‌اش سرپاسبان محمد مافقی را درخیابان «شاهرضا نو» مشهد، به ضرب رگبار گلوله، بەقتل رساندند، ادامه دارد، ولی هنوز پلیس‌مشهد در این کار، موفق نشده است.

پیش ازظهر دیروز،اتومبیل پیکان کلانتری ۶ مشهد، پس از پیاده کردن فرزند سرهنگ زمانی‌پور درمقابل کودکستانی در خیابان «شاهرضا نو» مشهد، در حال دور زدن‌بود که دو ناشناس مسلح، راه‌را بر سرنشینان آن ـ سرهنگ دوم مرتضی زمانی پور و راننده‌اش‌سرپاسبان محمدمافقی بستند و هر دو را به رگبار گلوله گرفتند.

حادثه و حمله‌دو مردمسلح آن چنان غافلگیر کننده بودکه سرهنگ زمانی پورو راننده‌اش در برابر مهاجمان نتوانستند کوچک ترین عکس‌العملی از خود نشان دهند.

سرهنگ زمانی پور، در همان لحظه‌های‌اول تیراندازی کشته شد و سرپاسبان محمد مافقی بلافاصله به بیمارستان سوانح مشهد، انتقال یافت ولی معالجه‌درباره او به‌نتیجه نرسید و او هم در بیمارستان درگذشت.

گفته میشود دو ناشناس، قبلا موقعیت محلی راشناسائی کرده بودند و طبق یکبرنامه تنظیم شده باین ترور دست زدند، بطوری که پس از تیراندازی و از پای انداختن رئیس کلانتری ۶ مشهد و راننده‌اش، با موتوسیکلت، خود را به کوچه پس کوچه های خیابان «شاهرضانو» رساندند و گریختند..

گفته میشود تروریست ها سرهنگ زمانی پور را که‌قبلا رئیس کلانتری ۳ مشهد بودبه خاطر انتقام ترور کردند.

اطلاعیه

نیاز به پزشک متخصص ودندانپزشک
در صفحه ۱۹

ازشبکه توزیع کتابهای درسی انتقادشد

حداکثر تابیست و پنجم‌مهر ماه مسئله توزیع کتاب های درسی در سراسر کشور حل میشود و ۸۰ میلیون کتاب درسی چاپ شده در دسترس دانش آموزان قرار خواهد گرفت.

«امیری» معاون پژوهش و نوسازی وزارت آموزش و پرورش و جمعی از مسئولان چاپ و نشر کتاب در کشور بعد ازظهر دیروز در یک مصاحبه مطبوعاتی‌دلایل‌مسایل ومشکلات موجود امسال‌کتاب های درسی را توضیح دادند. معاون وزارت آموزش و پرورش گفت:

وزارت آموزش و پرورش امسال ۸۰ میلیون جلدکتاب با ۶۰۰ عنوان به چاپ رساند وبه این ترتیب ۷۰ درصدبازار چاپ و انتشارات کشور را بخود اختصاص داد.

وی‌افزود: در اجرای‌سیاست وزارت آموزش و پرورش امسال همه کتابهای درسی در چاپخانه های داخلی کشور بچاپ‌رسید و ظرفیت چاپخانه های‌داخل‌باسرمایه گذاری‌قریب ۵۰۰ میلیون ریال در صنعت چاپ افزایش قابل توجهی یافته است.

معاون پژوهش ونوسازی وزارت آموزش و پرورش‌در این جلسه اعلام کرد که‌برای سال تحصیلی آینده محتوای کتابهای درسی تغییر نخواهد کردوبه احتمال قوی تا پایان مهرماه‌جاری‌برای‌سال تحصیلی آینده سفارش چاپ کتاب های درسی داده میشود.

معاون وزارت آموزش و پرورش ضمن انتقاد از نحوه کار شبکه توزیع‌کتابهای‌درسی گفت:

این شبکه نیاز به مدیریت بهتری دارد تابتواند همزمان کتابهای درسی رادر تهران‌و شهرستانها در دسترس دانش اموزان‌قرار دهد و لازم است که‌کتابهای درسی بمنظور بهبود وضع‌توزیع در دسترس همه کتابفروشان کشور قرار گیرد.

دراین جلسه اعلام شد که براساس آخرین آمار رسیده تاامروز۹ میلیون جلد کتاب‌در تهران و ۲۶ میلیون جلدکتاب در شهرستانها توزیع شده است.

فرامرز برزوئی سرپرست سازمان کتابهای درسی ایران نیز گفت.

نظام جدید آموزش و پرورش تغییر عناوین و محتوای کتابهای درسی واز دور خارج شدن کتاب های قبلی اعتبار و نفوذ معلم را بنفع کتاب کاهش داده است.

وی افزود تجدید نظر در محتوای ۲۷۹ عنوان کتاب درسی یکی از عوامل تاخیر در توزیع به موقع کتاب‌های درسی بود.

سرپرست سازمان کتاب های درسی ایران در مورد محتوای کتابهای درسی توضیح‌داد در محتوای‌حدود ۵۰ درصد کتابهای تجدیدنظر شده کاسته شده است. وی علل زیاد آمدن محتوای کتاب های درسی راوجود تعطیلات زیاد کاهش ساعات تدریس‌و عدم وجود معلم ذکر کرد. وی در مورد افزایش قیمت کتابهای درسی سال جاری گفت:

قیمت ۱۲۴ عنوان کتاب امسال افزایش یافته و در مجموع این افزایش بیش از ۲۰ درصد نبوده، آنهم‌بدلیل افزایش قیمت کاغذ وخدمات است.

در پایان این جلسه گفته شد که کتابهای «زیست شناسی سال چهارم» و «جغرافیای قدرتهای بزرگ» آخرین کتاب هائی‌هستند که هم اکنون زیر چاپ میباشند.

بمنظورتعظیم شعائراسلامی وکمک به‌تعمیم علوم دینی شرکت پس اندازووام مسکن اکباتان افتخاردارد باطلاع عموم برساندکه‌حساب پس اندازی بشماره ۴۸۸۸ بنام دارالعلم علوی (بزرگترین مجموعه‌مذهبی تهران بصورت مسجد- کتابخانه - قرائت خانه‌وغیره درشمال شهرک اکباتان) افتتاح وکلیه‌شعب این شرکت آماده دریافت وجوه‌پرداختی افراد‌بمنظور اعانه‌درجهت بزرگداشت این فکروتعظیم‌شعائرمذهب مقدس اسلام‌باین حساب میباشد.ضمنا این شرکت اولین یک میلیون ریال اعانه‌راخود بحساب مزبورواریزنموده‌است وازشیعیان محترم‌انتظاردارد‌آغوش‌خود را درجهت تحقق این فکر با استقبال کامل بازفرمایند

اعانات ارسالی‌با پست نیزبآدرس شعبه مرکزی‌درتهران کریمخان زند نبش مدیری قابل قبول خواهدبود.

شعب:
امیرآباد مقابل سه‌راه فرحزاد.
کرج جنب دانشکده‌کشاورزی،
نارمک، بین ۴۵متری وفلکه هفت حوض
فرح آباد ژاله، روبروی چهارصددستگاه
پس اندازووام مسکن اکباتان

محدودیت حضرت آیت‌الله العظمی خمینی رفع شد

پاریس ـ خبرگزاری فرانسه- کمیته دفاع از آزادی‌و حقوق بشر در ایران که یکی ازگروه های مخالف دولت‌است ومرکز آن در پاریس‌قرار دارد،دیروز ضمن بیانیه‌ای اعلام کرد که تدابیر محدود کننده‌ای که‌از طرف مقامات‌عراقی علیه‌حضرت آیت‌الله‌العظمی خمینی‌در نجف بکار بسته شده بود، روز یکشنبه از میان برداشته شده است.

در این بیانیه تصریح شده که مقامات دولت بغدادحضرت آیت‌الله‌العظمی خمینی را از پذیرفتن کسانی که به دیدن ایشان میرفتند منع کردەبودند.

در همین بیانیه از مقامات عراقی خواسته شد ضمانت رسمی دهند که از این پس‌به حقوق و آزادی های حضرت آیت‌الله‌العظمی خمینی احترام بگذارند.

خبر محاصره منزل حضرت آیت‌الله العظمی خمینی، و ایجاد محظوریت در ملاقات‌ها و تماس های ایشان، بامداد جمعه گذشته ۳۱ شهریور در پاریس منتشر شد. بدنبال آن محافل مذهبی، و گروه های سیاسی در ایران، ضمن‌ابراز نگرانی دست به تلاش‌وسیعی برای رفع محظوریت از مرجع عالیقدر تشیع زدند. که برفع محاصره منزل ایشان‌دربامداد یکشنبه دوم مهر ماه منجر شد. ولی‌همان شب درپاریس بیانیه‌ای منتشرشد که ضمن اعلام رفع محاصره سربازان عراقی از گرد منزل حضرت آیت‌الله العظمی خمینی، اشاره شده بود محدودیت هائی که از جانب حکومت عراق برای فعالیت های ایشان بوجود آمده برطرف نشده است.پس از انتشار این بیانیه که از طرف جمعیت ایرانی دفاع از آزادی و حقوق‌بشر نشریافته بود، محافل روحانی وسایر گروه های سیاسی نیز بیانیه هائی در این زمینه منتشر و تلگرام هائی به مقامات عراقی مخابره کردند. مهمترین این اعلامیه هاو تلگرام‌هااز سوی حضرات‌آیات‌عظام شریعتمداری گلپایگانی، نجفی مرعشی از قم، روحانیون تبریز،حضرات آیات عظام طباطبائی قمی و شیرازی، روحانیون زنجان، جامعه روحانیون شیعه‌لبنان‌و سوریه و کویت در حوزه روحانیت صادر شد. ازسوی گروه های سیاسی و احزاب و اتحادیه ها نیز اعلامیه‌های مشابهی انتشار یافت‌که‌بترتیب میتوان به اعلامیه جبهه ملی ایران که در آن سخت باقدام دولت عراق‌اعتراض شده‌بود، اعلامیه و تلگرام«نهضت‌آزادی» اعلامیه و تلگرام جمعیت‌ایرانی دفاع از آزادی و حقوق‌بشر اشاره کرد. بهمانگونه که جمعیت ایرانی دفاع از آزادی وحقوق بشر نخستین اعلامیه را در مورد ایجاد محدودیت و محاصره منزل حضرت آیت‌الله‌العظمی خمینی صادر کرد، در موردپایان محاصره و رفع محظوریت نیز این جمعیت نخستین اطلاعیه را منتشر نمود.

موجودیت چندحزب جدید بزودی اعلام خواهدشد

باتوقف فعالیتهای حزب‌رستاخیز اکنون حرف اینست که آیا احزاب ادغام شده در این‌حزب فعالیت تازه‌ای را آغاز خواهند کرد یانه؟ از این احزاب که عبارت بودند از ایران نوین، مردم، ایرانیان و پان‌ایرانیست، اکنون فقط حزب پان‌ایرانیست فعالیتی پی‌گیر دارد وبی‌تردید به اقتضای شرایط موجود احزاب دیگر نیز بتدریج‌فعالیت خود را آغاز خواهند کرد.

در محافل سیاسی گفته‌میشود که گردانندگان سابق احزاب در تدارک مقدمات بالا بردن تابلو احزاب خود برآمده‌اند. در همین محافل گفته میشود، طی حزب مردم برقرار شده است موجودیت این حزب‌نیزبزودی اعلام خواهد شد و باید منتظر فعالیتی گسترده در این حزب تماسهائی که بین اعضای‌سابق بود در حال حاضر پروفسور یحیی عدل، محمد فضائلی و دکتر کنی که پست دبیر کلی حزب مردم را داشته‌اند در تلاش تجدید فعالیت حزب مردم برآمده‌اند.

دکتر صدر رهبر حزب‌ایرانیان نیز از همفکران خود برای تجدید فعالیت حزبش دعوت کرده است. در کنار این تلاشها، عطاءاله خسروانی‌یکی از دبیران کل حزب ایران‌نوین نیز گروهی ازهمفکران خود را برای تشکیل یک حزب جدید به گردهم آورده است و بشدت در تلاش پی‌ریزی یک حزب جدید است در مورد حزبی‌که عطاءاله خسروانی در تدارک شکل دادن به‌آنست‌گفته‌میشود، که این حزب هیچ ارتباطی به حزب ایران نوین ندارد.

گروه سیاسی دیگری که بزودی اعلام موجودیت‌خواهد کرد حزبی است که از درون گروه بررسی مسائل ایران بیرون خواهدآمد. این گروه را در حال حاضر دکترهوشنگ نهاوندی رهبری میکند ولی گفته شده است که با اعلام موجودیت این گروه بشکل حزب، احتمال دارد بدلیل حضور دکتر نهاوندی درکابینه سمت دبیر کلی یا رهبری‌حزب به شخص دیگری محول گردد ویا رهبری حزب بصورت جمعی انجام گیرد.

علاوه برتجدید فعالیت‌گروه های سیاسی شناخته شده‌بالا بزودی چندحزب دیگر نیزوارد فعالیت سیاسی خواهند شدکه از جمله فعالیت یک گروه سیاسی جدید بنام مبارزان متحد در صحنه سیاسی بەچشم میخورد این گروه با اعتقاد به اصول حزب رستاخیز پدید آمده است.

تقاضای سلب مصونیت ازیاسینی آبان‌ماه بررسی میشود

●درخواست سلب مصونیت پارلمانی از اقای منصور یاسینی‌نماینده‌تهران درمجلس شورای ملی که دیروز در جلسه علنی فوق‌العاده این مجلس قرائت شد امروز به کمیسیون دادگستری مجلس رفت تا مورد بررسی قرار گیرد

با توجه‌به‌اینکه کمیسیون دادگستری مجلس آخرین روز های فعالیت خود را در اجلاسیه ۵۷ـ۵۶ میگذراندو بعد از اجلاسیه جدید ۵۸ـ ۵۷ که جمعه چهاردهم مهره ماه گشایش‌می‌یابد، انتخابات آن تجدید خواهدشد میتوان پیش‌بینی کرد تا آغاز فعالیت دوره جدید کمیسیون دادگستری که بعد از اعلام آمادگی مجلسین بحضور شاهنشاه آریامهر خواهد بود، بررسی پیشنهاد سلب مصونیت به اوایل آبانماه خواهد کشید.

مطابق آئین‌نامه‌داخلی‌مجلس، آرای نمایندگان در جلسه علنی میتواند سرنوشت نماینده‌ای را که سلب مصونیت وی‌تقاضا شده‌است تعیین کند، هرچندکمیسیون دادگستری مجلس گزارشی در تائید استدلال وزارت دادگستری در سلب‌مصونیت نماینده به مجلس بدهد. در هنگام طرح گزارش کمیسیون دادگستری در جلسه علنی، یک موافق و یک مخالف هر یک بمدت نیمساعت می‌توانند سخن بگویند. درباره‌گزارش کمیسیون نماینده متهم نیزمی تواند یکساعت در رداتهامات سخن بگوید.

آگهی حراج

تأسیسات شرکت سهامی آتی ساز واقع درشهرک دریاکنار (۵ کیلومتری بابلسر) تعدادی ماشین آلات مستعمل مشروحه زیر رادر تاریخ ۱۶ مهرماه سال جاری ازطریق حراج بفروش میرسانند داوطلبان خرید میتوانند همه روزه درساعت اداری ازماشین آلات دیدن فرمایند:

۱ـ کامیون کمپرسی فورد مرکوری مدل ۱۹۶۰ با موتور دیزل پرکینز ظرفیت ۲¼ تن نمره کرایه تهران ۲ دستگاه

۲ـ کامیون جمس مدل ۱۹۵۸ نمره کرایه‌ساری ظرفیت سه تن ـ موتور بنزینی بدون اطاق فقط شاسی ۱ دستگاه

۳ـ بتونیر نیم هیدرو لیکی بنفورد ۲۵۰ لیتری موتورلیستر ۲سیلندر ۵ دستگاه

۴ـ بتونیر دستی ۱۵۰ لیتری موتورلیستر بنفورد ۳ دستگاه

۵ـ بتونیر کابلی ۲۵۰ لیتری ۲ سیلندر لیستر ۱ دستگاه

شرکت سهامی آتی ساز