شاهنشاه آریامهر در نطق افتتاحیه اجلاسیه مجلسین سنا وشورا فرمودند

لایحه قانونی حمایت کارمندان تهیه میشود

در مورد شط‌العرب ما ۳۲ سال صبر و حوصله کردیم و اکنون نیز حاضریم قرارداد شرافتمندانه‌ای با همسایه خودمان امضاء کنیم

اطلاعات

دوشنبه چهاردهم مهرماه ۱۳٤۸ شماره ۱۳۰۱۱
سال چهل و چهارم تکشماره ٤ ریال

۲۴ صفحه

- ایران به‌مرحله‌ای ازقدرت مالی و اقتصادی رسیده است که میتواند باجرای طرح‌های عظیم دست‌بزند
- کارکنان موسسات خصوصی و کارمندان بخش عمومی که مشمول قانون نیستند ، دربرابر از کار افتادگی و پیری‌و فوت مورد حمایت قرار میگیرند
- برای کارکنان بخش خصوصی پیش‌بینی بازنشستگی شده است
- طرح تازه‌ایجاد دبستانها و دبیرستانهای شبانه‌به تعمیم آموزش وپرورش کمك میکند
- در این یکساله بیش از یك میلیون وسیصدهزار زارع عضو شرکت ها و اتحادیه های تعاونی روستائی شده‌اند

اوضاع دنیا بسیار مغشوش است وبابیرون رفتن قوای انگلستان از شرق سوئز مسئولیت های پیش‌بینی نشده‌ای برای ما بوجود می‌آید

درصفحه چهارم

شاهنشاه آریامهر نطق افتتاحیه اجلاسیه جدید مجلسین را ایراد می‌فرمایند ، علیاحضرت شهبانو فرح وواالاحضرت شاهدخت شمس پهلوی‌در طرفین شاهنشاه قرار دارند .

هیئت رئیسه سنا انتخاب شد

سناتور جعفرشریف‌امامی

- مهندس شریف امامی از طرف سناتورها باتفاق‌آراء بریاست‌مجلس‌سنا برگزیده شد

درساعت ۱۰ و۵۰دقیقه بامداد امروز اولین جلسه علنی مجلس سنا بعد از افتتاح اجلاسیه سوم دوره پنجم قانونگذاری این‌مجلس به‌ریاست سناتور محمد سجادی (نایب رئیس) تشکیل گردید .

در صفحه چهارم

بازدید مردم از نمایشگاه آسیائی آغازشد

- دیروز همراه‌اعلیحضرتین والاحضرت ولیعهد و والاحضرت فرحناز نیز از نمایشگاه آسیائی بازدید کردند
- وزیر اقتصاد : ایران از برکت انقلاب شاه و مردم به پیشرفتهای کم‌نظیری نائل شده است

در صفحه ۲۱

این عکس هنگامی برداشته شده که اعلیحضرتین پس از تشریف‌فرمائی به‌نمایشگاه بجایگاه مخصوص نزول‌اجلال می فرمایند. بیش از دو هزار نفرازشخصیت‌هاو مقامات داخلی و خارجی باحترام تشریف فرمائی اعلیحضرتین پا خاسته وابراز احساسات می کنند.

درصفحه آخر

شرایط انتخاب کردن و انتخاب شدن در اتحادیه‌های صنفی

در صفحه ۲۱

حکومت در سایه شعبده

سرمقاله امروز مادرباره اقدامات حکومت کنونی عراق و سیاست ایران درباره اختلافات بین دو کشور در صفحه‌دوم‌چاپ شده است

آخرین پیشنهاد صلح امریکا بوسیله دولت مصر رد شد

جنگ اعراب و اسرائیل حتمی است

رادیو قاهره گفت‌هرگونه مذاکره صلح‌بیفایده‌است وتنها راه حل بحران‌جنگ است

در صفحات۲و٤

بعضیها باتاکسی تلفنی شوخی میکنند!

- تاکسی تلفنی بجز خارجیان مقیم تهران ، بیشتر مورد استفاده بیماران ،مسافران و زائوها قرار میگیرد

در صفحه آخر

هنگام تماشای یك فیلم سکسی

ژاکلین باجودو یک‌عکاس ۷۶ کیلوئی رابزمین کوبید

این عکاس میخواست از ژاکلین هنگام تماشای فیلم سکسی عکسبرداری کند

عکاس گفت : ژاکلین دست مرا گرفت پای چپش را بالاآوردوازروی ران خود مرا بزمین زد !

در صفحه ۳

دیروز در مراسم افتتاح نمایشگاه آسیائی نخستین عرفه‌ای که مورد بازدید

والاحضرت ولیعهد و والاحضرت فرحناز

قرارگرفت غرفه شرکت سهامی جیپ سازنده اتومبیلهای آریا ـ شاهین و انواع جیپ بود

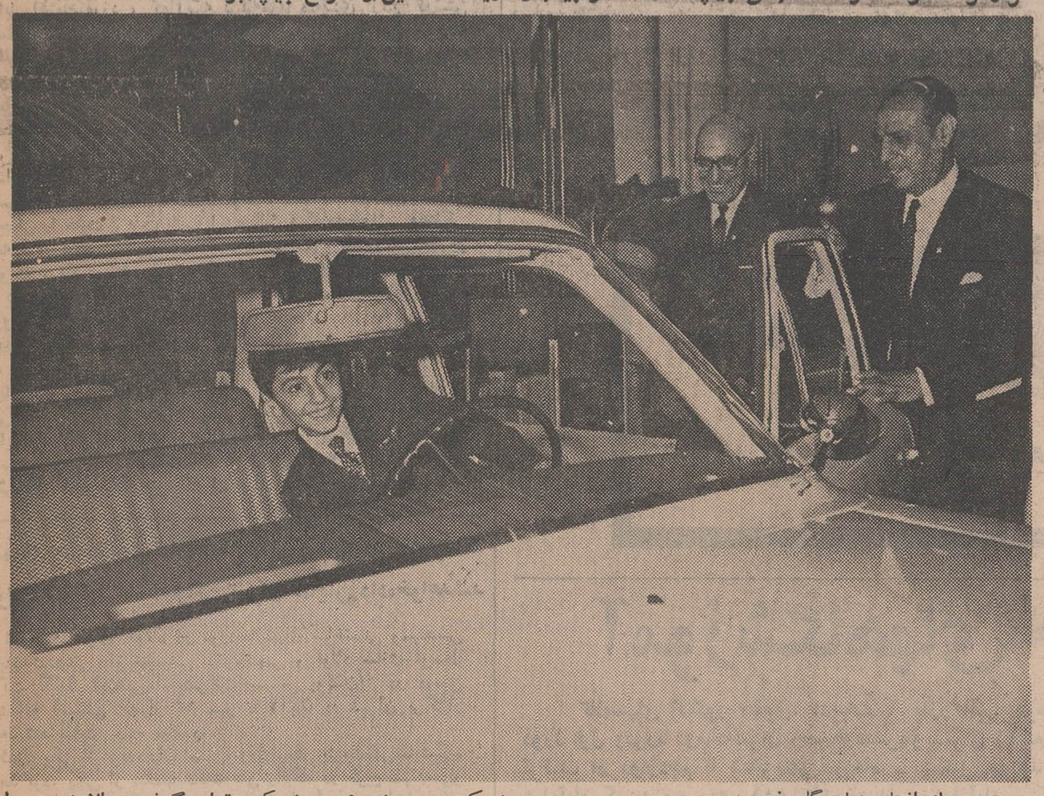

دیروز پس از افتتاح نمایشگاه فرمودند . آسیائی بوسیله شاهنشاه‌آریامهر والاحضرت‌ولیعهدباتفاق‌والاحضرت فرحناز ازغرفه کارخانجات‌شرکت سهامی جیپ سازنده اتومبیلهای آریا ـ شاهین وانواع جیپ بازدید جعفر اخوان رئیس هیئت مدیره شرکت جیپ خیرمقدم عرض‌کرد قرار گرفت ووالاحضرت ولیعهد والاحضرتین را برای بازدید از قسمتهای مختلف غرفه راهنمائی نمود .

هنگام بازدید والاحضرت فرحناز از غرفه جیپ فوق‌العاده موردتوجه فرمودند . غرفه شرکت سهامی جیپ‌نخستین غرفه‌ای بود که مورد بازدید والاحضرتین قرارگرفت . هنگام ورود والاحضرتین آقای مهندس شریف امامی رئیس مجلس سنا و آقای دکتر جمشید آموزگار وزیر اقتصاد و دارائی و جمعی از مقامات دیگر به‌استقبال آمده بودند .

برندگان جایزه ۳۰۰ هزار تومانی بلیط های ماهانه‌اعانه‌ملی پول خود را چگونه خرج میکنند؟

همانطوریکه قبلاباطلاع خوانندگان پول نقد ، جایزه ممتاز بلیط های ارجمند رسید ۳۰۰ هزار تومان ماهانه اعانه ملی ، هفته گذشته نصیب یك خرازی فروش و یك روزنامه فروش ساکن تهران که باتفاق هم بلیط اعانه ملی خریده بودند . شد .اینك ماجرای‌سعادت بزرگی را که باین دو دوست‌بلند اقبال روی کرده است . اززبان خودشان میشنوید :

بقیه در صفحه ۳۰

قبولشدگان دانشکده صنعتی‌پلی‌تکنیک‌تهران

درصفحه ۲۳

در مدت یکسال گذشته

مصرف برق‌سی‌وپنج‌درصد افزایش یافت

با آنکه فصل گرما سپری شده حداکثر باربجای تنزل قوس صعودی دارد

از شرکت برق منطقه‌ای تهران اطلاع‌میدهند مصرف نیروی برق‌در شهر تهران در چند سال اخیر به طور قابل ملاحظه‌ای افزایش یافته و باتوجه باین که مصرف برق صنعتی و کشاورزی کشور رو به توسعه میباشد این افزایش‌مصرف در آینده نیز ادامه خواهدداشت.

آمار نشان میدهد که حداکثر بار در تاریخ ۴۳٫۷٫۹ در شهر تهران ۶۷۴۰۰ کیلو وات بوده و این مقدار در تاریخ ۴۷٫۷٫۹ به ۲۶۳۸۸۰ کیلووات رسیده است به‌این ترتیب ظرف چهار سال حداکثر بار چهار برابر بالا رفته است .

در تاریخ۴۸٫۷٫۹ حد اکثر بار ۳۵۵۰۰۰ کیلووات افزایش یافته است بعبارت دیگر از سال گذشته تا کنون حداکثر بار ۳٤٫۵ در صد افزایش یافته‌است. حداکثر بار در تابستان امسال به ۳۵۲ هزار کیلووات رسید واینك مشاهده میشود که باوجود پائین آمدن گرما حداکثر بار باز هم افزایش پیدا میکند و انتظار می رود که تا پایان سال جاری حد اکثر بار به ٤۰۰ هزار کیلووات در شهر تهران برسد .

افزایش قدرت مصرفی برق تهران در پنج سال گذشته که‌از ۶۷۴۰۰ کیلو وات به ۳۵۵۰۰۰ کیلو وات رسیده است نشانه ٤۰درصد در سال می‌باشد .

مؤسسه آموزش عالی آمار

نام بقیه قبولشدگان درصفحه ۲۳

کاشی ایران ولیّن
محصول صنعتی استاندارد شدهٔ ایران

از : جعفر مدنی

چندسئوال ازعبدالناصر

رادیو قاهره و دیگربلندگوهای تبلیغاتی جمال عبدالناصر همچنان از کنفرانس عالی اسلامی که‌اخیرا در رباط تشکیل شد انتقاد میکنند و مدعی‌اند که گویا کنفرانس رباط نتایج مثبتی ببار نیاورده‌است.

بقیه در صفحه بیست‌ویکم

بانك مرکزی ایران باطلاع میرساند

از تاریخ دوشنبه ۱٤مهرماه تاشنبه ۳- آبانماه ۱۳٤۸ خزانه جواهرات سلطنتی ایران همه روز بغیر از روزهای جمعه وبعداز ظهر روز سه‌شنبه ۱۵مهرماه‌جاری صبح و عصر برای بازدید عموم بازخواهد بود ة

ساعات بازدید :
صبح ـاز ساعت ۹تا ۱۲
عصر- از ساعت ۳ونیم تا٦
آ_٤۸۰٤۲

۱_۲

شرکت ملی گاز ایران

اطلاعیه

شرکت ملی گاز ایران ازاول آبانماه سال جاری اقدام به توزیع وفروش گاز مایع خواهد نمود . گاز مایع در ظروف ۱۱ و ٤۵ کیلو گرمی و همچنین در صورت درخواست متقاضیان برای مقادیر زیادتر توسط گازکشهای مخصوص‌توزیع میگردد و ظروف گاز مایع در مقابل اخذ سپرده بمشترکین واگذار خواهد شد .

متقاضیان میتوانند با مراجعه به اداره‌توزیع و فروش گاز مایع ـ شرکت ملی گاز ایران واقع در خیابان روزولت مقابل امجدیه‌و یا وسیله‌تلفن های ۶۲۶۳۸۵ و ۶۲۱۶۳۳ اطلاعات لازم را در این باره کسب نموده و گازمورد درخواست خود را سفارش دهند .

۱_۲ آ_٤۸۳۷٤

انجمن باغبانی ایران

از اعضاء محترم انجمن‌دعوت مینماید که برای استماع سخنرانی آقای ویت کرافت (WHEATCRAFT) که در انگلستان از معاریف پرورش دهندگان گل رز میباشند روز چهارشنبه شانزدهم مهر ماه ساعت ۱۶ در کاخ مرکزی جوانان خیابان قدیم شمیران حضور بهمرسانند .

آ_۲۱۶۳

در نمایشگاه آسیائی ساختمان شماره ۱۳
از غرفه ویلا دیدن کنید
درروز های اول تاچهارم متخصص رنك‌وزیبائی مو خانم اقبال آماده مشاوره باشما میباشد.

گروه فرهنگی جاویدان
ثبت نام مینماید
تلفن ۹۵۵٤۶۳ و٤٤۳۷۹

بانك سپه

شعبه این بانك در شهرستان مسجد سلیمان (حوزه اهواز) از تاریخ هفدهم مهرماه ٤۸ افتتاح و آماده‌انجام کلیه اموربانکی خواهد بود .

آ_٤۸۲۰۲

سازمان مدیریت صنعتی

برای کلاسهای زیر که در تاریخ هفدهم آبانماه۱۳٤۸شروع‌میگرددنام‌نویسی‌مینماید

دوره عمومی مدیریت ، آشنائی با ماشین‌های‌محاسب‌الکترونیك (Computer) برنامه نویسی کامپیوتر(Fortran & Cobol)اصول مدیریت تولید،برنامه‌ریزی و کنترل تولید ، حرکت و زمان سنجی ،برنامه‌ریزی خطی و سیستم کنترل پروژه ، آشنائی با مفاهیم مدیریت، سرپرستی ، کارگزینی ، ارزیابی وطبقه‌بندی مشاغل ، حقوق صنعت وتجارت ، حسابداری مدیریت ، بودجه برنامه‌ای ، حسابداری صنعتی و بازرگانی، حسابرسی ، بازاریابی ، مدیریت فروش، توسعه صادرات ، آماده بایگانی ، مدیریت اسناد ، سیستم کنترل انبار .

آدرس : خیابان تخت‌جمشید ـ نبش‌ملك‌الشعراء بهار سازمان مدیریت صنعتی
تلفن : ۶۶٤٤۵۶ ـ ۶۶٤٤۵۸ـ ۷۵۶۲۷۵

چه‌کسی میگوید مصالح‌ساختمانی دیر تحویل میشود ؟

موزائیك مرمری فاپکا رایکهفته‌پس‌ازسفارش‌تحویل بگیرید .امکانات وسیع‌ما را قادر ساخته است‌تا موزائیك مرمری فاپکا راباتمام‌امتیازاتش به قیمت موزائیك معمولی‌عرضه کنیم. موزائیك‌مرمری فاپکا زیباتر. محکمتر .

نمایشگاه شرکت فاپکا : خیابان‌قدیم‌شمیران نرسیده به باغ صبا نبش خیابان کاج
تلفن ۷۵۸۷۰۰ ـ۷۱۷۵٤

سرمقاله

حکومت در سایه شعبده!

عربها ضرب‌المثلی دارند که میگوید «ضربنی واشتکنی» یعنی خودش میزند و خودش فغان میکند. این ضرب‌المثل وصف‌الحال حکومت عراق ودیپلماتهای عراقی است در قضیه شط‌العرب. چون گزارش مذاکرات مجمع‌عمومی سازمان ملل متحد نشان میدهد اعضای هیئت نمایندگی عراق برای نالیدن و اشک ریختن همان حوادثی را بهانه قرار داده‌اند که حکومت خودشان موجد ومسبب آن بوده است.

اعضای هیئت نمایندگی عراق سعی دارند با این‌ندبه‌سرائی، ایران را در انظارجهانیان کشوری جلوه دهند که برای زیرپا گذاشتن قرار دادهای رسمی و دست انداختن به‌آب وخاک‌دیگران بانیروهای مسلح خود بقدرت‌نمائی پرداخته است واز قبول تعهدات خودسرباز میزند. در حالیکه ماهیت هرحکومتی معرف طرزفکرو طرز عمل آن حکومت است و دنیابه‌آن اندازه که بتواند درباره دعاوی دوکشور قضاوت صحیح بکند، از ماهیت اوضاع ایران و عراق اطلاع وسابقه دارد.

دنیا خوب میداند چگونه رژیمها ودولتهایی از قال چاق کردن‌و حادثه ساختن منتفع میشوند و هدفشان ازین کارها چیست. دنیا میداند وقتی حکومتی نمیتواند از طریق‌مثبت جوابگوی احتیاجات ملتی واقع شود و مردم را در کار ساختن بنای زندگی و آینده خودشان شرکت دهد، مجبورمیشود هرروز حادثه‌یی بیافریندتوجه مردم را بآن حادثه سرگرم کند، خواه این حوادث رنگ‌داخلی داشته باشد یا خارجی.

حکومت کنونی عراق یك همچو حکومتی است. حکومتی که درك ودرایت وتوانائی و تجربه برای سازندگی وروبراه ساختن اوضاع اجتماعی و اقتصادی و فرهنگی و غلبه برمشکلات عمومی را از طریق راه‌حل‌های مثبت فاقد میباشد و هدفش از همه‌اقداماتی که میکند سرگرم نگاهداشتن مردم عراق است و عطف توجه‌این ملت شریف از مسائل بیشمار زندگی خود به حوادث ساختگی وتصنعی. این حوادث یکروز رنگ داخلی‌دارد یکروز رنگ‌خارجی. یکروز بشکل بازداشتها و اعدامها و کشف دروغین شبکه‌های جاسوسی جلوه میکند یکروز بعنوان دفاع از منافع ملی عراق در شط‌العرب وخلیج فارس.

در حقیقت اقدامات حکومت عراق عموما یك رشته عملیات‌خیمه شب‌بازی و شعبده‌است، اعم از اقداماتی که در سطح داخلی آن کشور صورت می‌گیرد یا در سطح مرزی و حتی در سطح مجامع بین‌المللی. حکومت عراق برای ادامه حیات خود خوراك تبلیغاتی لازم دارد، زیرا این قبیل حکومتها بقای خود را وابسته بادامه حرکت‌وفعالیت ماشین تبلیغاتی خودمیدانند وچون بجز دروغ ونیرنك چیزی ندارندکه تحویل‌مردم بدهند همه کوششان متوجه آنست که مبادا یکروز دستگاه تبلیغاتی آنها فاقد خوراك تازه باشد و فرصتی حاصل شود که مردم بخودشان بیایند و دریابند که اسیر چگونه سرنوشتی شده‌اند و چطورزمام اختیارشان بدست گروهی ماجراجوی عامی و بی‌اطلاع از اصول مملکت مداری افتاده است.

ایران، غیر از عراق همسایگان دیگری هم دارد. همسایگانی بارژیمها و سیاستهای متفاوت که با اکثر آنها اختلافات و ابهامات دیرینه ارضی و مرزی داشته است، اما طی مدتی کمتراز پانزده‌سال کلیه اختلافات خود رابایکایك این همسایگان ازطریق عقلائی ودنیاپسند حل و فصل کرده و باهمه آنها دارای بهترین روابط همکاری و دوستی است. پس ایران احتیاجی به حادثه سازی در مرزهای خود یا طفره رفتن‌از حل‌مسالمت‌آمیز اختلافات مرزی ندارد. بلکه بعکس، شرایط دوران امنیت‌وثبات وسازندگی ایران اقتضا میکند که این کشور هرچه میتواند در راه‌سالم ساختن روابط خارجی خود و استقرار این مناسبات براساس‌حسن تفاهم وحسن سلوك وحسن همجواری و احترام ودوستی‌وهمکاری متقابل اهتمام ورزد، کماآنکه نشانه‌های متعددی ازین کوشش صمیمانه و نتایج‌مثبتی که ببار آورده است در معرض ملاحظه جهانیان قرار دارد.

ودرست بهمین دلیل، حکومت پوشالی عراق است که برای پوشانیدن ضعف خوددرایجادیك محیط سالم وسازنده وپاسخگویی به‌احتیاجات ملت عراق در زمینه‌های مختلف زندگی، ناگزیراست ازهر بهانه‌یی برای ساختن وپرداختن یك حادثه‌جنجالی وتحریك احساسات وسرگرم نگهداشتن مردم بهره‌برداری کند، چنانکه نه‌تنها موضوع اختلافات مرزی باایران، بلکه هر موضوع ساده و کوچکی را جهت پریدن به‌پروپای‌ممالك دیگر و فحاشی وهتاکی بهانه قرار داده است. یکروز بالبنان، یکروزباسوریه، یکروز باکویت، یکروز باروماني، یکروز باآلمان وخلاصه هر روز با یك دولت و یك کشور درگیر شده و بلندگوی تبلیغاتی خودرا هرروز بطرفی متوجه ساخته است.

پس، وزیر امور خارجه وسایر اعضای هیئت نمایندگی عراق عبث مکوشند ایران را در سازمان ملل متحد بعنوان متقدم در زیرپا گذاشتن قرار داد مرزی وتمرکز دادن قوا در مرز وقدرت نمائی نظامی و حادثه سازی سیاسی معرفی کنند چون مردم دنیا هم ایران را می‌شناسند وهم عراق‌را، هم از اوضاع ایران واصول سیاست این کشور اطلاع دارند و هم از آنچه در عراق‌میگذرد وروش‌های خاص حکومتی که در عراق عرض‌وجود میکند!

مصر اعلام کرد: جنگ تنها راه حل خاورمیانه عربی است

قاهره ـ خبرگزاری فرانسه ـ دیشب در چندنقطه از جبهه کانال سوئز نبرد های شدیدی بین‌واحد های تویخانه مصرو اسرائیل در- گرفت وتیراندازی ۵ ساعت ادامه یافت.

قنطره و «قردان» در جنوب دریاچه تلخ خونین‌ترین صحنه‌نبرد بین نیرو های دوطرف را تشکیل میداد. در این مناطق اسرائیلی‌ها ومصری هاعلاوه برتوپخانه سنگین باتانك‌وخمپاره‌اندازمواضع یکدیگر رازیرآتش گرفتند ونبردتاساعت چهاربعداز نیمه شب ادامه‌یافت.

سخنگوی نظامی مصر گفت آتش‌بس هنگامی‌برقرار گردید که تویخانه سنگین مصر آتشبار های اسرائیلی را در جبهه‌جنگ‌از کار انداختند.

درتل‌آویو یك سخنگوی نظامی اظهارداشت که تیراندازی از طرف نیرو های مصر «غازشدوقوای اسرائیل بیدرنگ به آن پاسخ دادند.

یك‌افسر عالی‌رتبه ارتش‌اسرائیل درتوضیح حمله اخیر کماندو های مصری به ساحل شرقی کانال‌سوئز گفت‌دراین حمله بیش‌از ۶۰ یا ۸۰ نفرشرکت نداشتند و هدف آن بالا بردن روحیه سربازان مصری‌بود.

وی گفت ما هرگز سعی نمی کنیم که‌جلوسربازان مصری را در حمله بساحل شرقی کانال بگیریم بلکه میکوشیم که از بازگشت آنها به‌پایگاه های خودشان جلو- گیری کنیم.

دیشب کماندو های عاصفه در دره‌اردن ومناطق نزدیك به‌بحر- المیت بسیاری از هدفهای‌اسرائیل رامورد حمله قرارداده، یك کارخانه نظامی وچندین وسیله نقلیه و تاسیسات کیبوتص «نی‌توت» را منهدم ساختند. کماندو هاهمچنین بیش از پنجاه متر از شبکه‌سیم های خاردار را خراب کرده و عده‌ای ازنیرو های دشمن راکشته وبازخمی کردند.

فرماندهی مبارزه مسلحانه‌فلسطین همچنین اعلام‌داشت که انفجارلوله نفت آلیات وحیفا بدست کماندوهای سازمان عاصفه صورت گرفته است.

این عکس که از طرف‌منابع اردنی منتشر شده یك‌کوماندوی‌فلسطینی‌را درحال باران کردن مواضع اسرائیل‌بوسیله‌یك‌بازوکای‌ساخت فرانسه نشان میدهد. عکس‌رادیوئی اطلاعات

درانهدام این لوله نفتی ازمواد شده‌است. منفجره وبمب های‌آتش زا استفاده دراعلامیه فرماندهی مبارزه‌مسلحانه فلسطین اضافه شده‌است حریقی که‌باین‌ترتیب در لوله نفتی حیفا والیات بوجود آمدساعت هاادامه داشت.

رادیوتل‌آویو گزارش‌داد درزد وخوردی که دیشب بین‌واحد های گشتی اسرائیل وکماندو های‌عرب روی داد دوتن از فدائیان دردره اردن کشته شدند وبه‌اسرائیلی ها تلفاتی واردنیامد.

*** شورای دفاعی**

شورای‌دفاعی کشورهای‌عربی روز چهارشنبه‌این هفته باشرکت‌وزیران دفاع وامور خارجه کشور های‌عضو اتحادیه‌عرب درقاهره تشکیل می شود.

سیدنوفال معاون‌دبیر کل اتحادیه عرب که این خبر را در اختیار خبرنگاران گذاشت گفت که دستور جلسات شورا شامل سه مسئله‌است.

۱- جبهه‌اعراب دربرابر تهاجم اسرائیل

۲- انقلاب‌فلسطین

۳- سازمان های مقاومت درداخل سرزمین های اشغالی. دراین کنفرانس علاوه بروزیران دفاع و امورخارجه‌روسای ستاد های‌ارتش کشور های عضو جامعه عرب نیز شرکت می کنند. پس از پایان این‌مذاکرات وزیران‌خارجه کشور های عربی درقاهره اجتماع خواهند کرد تا تاریخ‌تشکیل کنفرانس سران عرب را تعیین کنند.

*** بین‌المللی کردن اورشلیم**

اباآبان وزیر خارجه اسرائیل وارد رم شد تاباپاپ پل ششم‌ملاقات کند. این نخستین ملاقات یك‌وزیر اسرائیلی بارهبر کاتولیکهای جهان است. وی پس از ملاقات باپاپ به لندن خواهد رفت.

پاپ پل ششم در گذشته‌خواهان بین‌المللی شدن اماکن مقدسه اورشلیم بوده است. اماعراب و اسرائیل هردو این نظر را رد کرده‌اند. با اینحال اباآبان هنگام ورود به‌رم گفت اسرائیل نمی‌خواهد به‌تنهائی کنترل اماکن مقدسه اورشلیم را بدست گیرد بلکه مایل است نمایندگان تمام مذاهبی که این اماکن را مقدس میدانند اداره امور آنها را بدست داشته باشند.

● تنها راه حل

امروز بار دیگر نیروهای مصرو اسرائیل مدت ۶ ساعت‌ونیم متناوب ازفراز کانال سوئز بسوی یکدیگر تیراندازی کردند.

اعلامیه نظامی مصر حاکی‌است که نبرد از ۸۰ کیلومتری القنطره در ساعت ۱۱ محلی شروع شدو تاساعت ۴ بعدازظهر ادامه داشت.

یکی از محلات نبرد «دورسوار» بود و این همان محلی است که‌در صحرای سینا قرار دارد و شب جمعه کماندوهای مصری توانستند در آن محل پیاده شوند و بمواضع اسرائیل حمله کنند.

همزمان بااین رادیو قاهره گفت که جنك تنها راه‌حل بحران‌خاور میانه است. گوینده رادیو ضمن تفسیر حملات مصر به صحرای سینا گفت این عملیات بیهودگی هرگونه مذاکره را نشان داد و آشکار کردکه بهترین راه حل ضربه زدن به دشمن و دنبال‌کردن این شعار است. آنچه بازورگرفته شده فقط بازور میتواند پس گرفته شود ووقوع جنك حتمی است.

اکنون دنیا از لحاظ خوبی جنس صادراتی نظرش بهندوستان است

ماهترین ماشین بافندگی دستی سیماك را به:

یوگسلاوی - ممالك متحده امریکا
خاورمیانه - افریقای شرقی وغربی
خاوردور - چکسلواکی
لهستان وممالك دیگراروپای شرقی
وغیره صادر می کنیم

سیماك
اولین ماشین بافندگی اتوماتیك

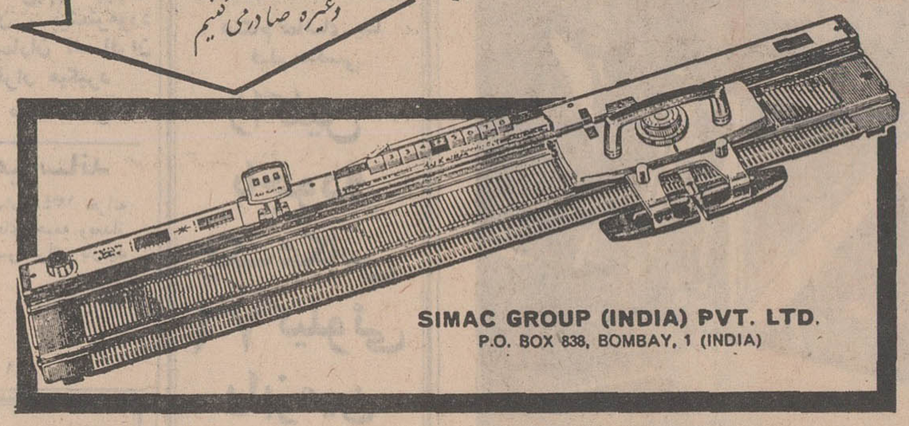

SIMAC GROUP (INDIA) PVT. LTD.
P.O. BOX 838, BOMBAY, 1 (INDIA)

مونائیك ناهید

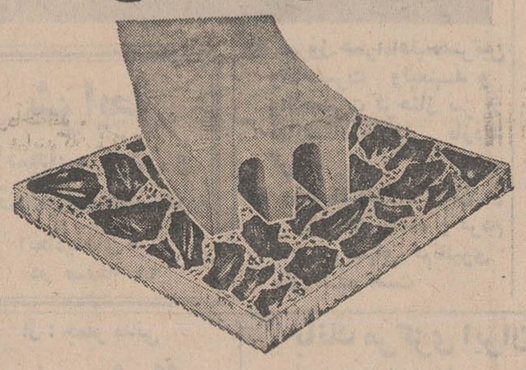

محصول آخرین تکنیك سیمانکاری درجهان

درمدت گشایش نمایشگاه آسیائی
فروش با ۱۰ درصد تخفیف
خیابان پهلوی سه راه عباس‌آباد
تلفن ۶۲۱۰۵۲ - ۶۲۱۰۵۳-۶۲۲۳۵۹

Kenitex
کنیتکس در نمایشگاه آسیائی غرفه ندارد زیرا
ساختمان‌های دائمی نمایشگاه خود با کنیتکس نماسازی شده وتجلی گاه زیبائی، مرغوبیت و دوام کنیتکس میباشند.

کنیتکس
محصول نمای ساختمان با سابقه
بیست سال رهبریت وهشت کشور جهان

کنیتکس
پدیده‌ایست شیمیائی در صنعت نماسازی و تزئینات خارجی ساختمان

کنیتکس ایده‌آل
جهت نماسازی ساختمانهای شخصی. ویلا ها هتل ها مطبها رستوران ها. مدارس فروشگاه ها نمایشگاه‌ها. کارخانه‌ها. ایستگاه‌های راه‌آهن. مساجد و انبارها سیلوها مخازن آب ونفت.

کنیتکس دافع
آب بوده و از نفوذ رطوبت بداخل دیوار های ساختمان جلوگیری میکند.

کنیتکس
زیباست و در طرحها و الوان مدرن عرضه میگردد.

کنیتکس
دارای خاصیت ارتجاعی وشکل پذیری بوده‌ونواقص ساختمانی را میپوشاند.

کنیتکس
ساختمان را درمقابل گرما و سرما محافظت مینماید.

کنیتکس
انکو سنتیك با قدرتیست که توام‌با زیبائی آن‌جهت نرئینات داخلی‌ساختمان مناسب‌میباشد

کنیتکس
قابل شستشو میباشد

کنیتکس
مناسب هر نوع ساختمان های آجری بتونی، سیمانی، گچی باوکی، فلزی میباشد و ساختمان های پیش ساخته را نیز میتوان کنیتکس نمود

کنیتکس
بسرعت و سهولت قابل اجرا است.

کنیتکس
هم‌برای ساختمانهای جدید و هم‌برای ساختمان های‌قدیمی و تاریخی‌که احتیاج به تجدید نما دارند مناسب میباشد.

کنیتکس
ارزان است

کنیتکس
با تضمین ده‌ساله

Kenitex
شرکت کنیتکس ایران
با مسئولیت محدود
امیرآباد شمالی نبش شیراز
غربی تلفن: ۶۳۳۰۷۶
صندوق پستی
شماره ۱۴۵۳-۱۴
از شهرستانها نماینده معتبر وفعال میپذیریم لطفاً با ما مکاتبه فرمائید
Kenitex

فیلمهای مربوط بعملیات ساختمانی و مهندسی که‌توسط کلوك در نمایشگاه آسیائی تهران نمایش داده‌خواهدشد

یك سری فیلمهای کوتاه در موردفعالیتهای ساختمانی ومهندسی صنایع شیمیائی کودشیمیائی ـپتروشیمی و فولاد سازی توسط شرکت کلوك (بخشی از شرکت سهامی پولمان) در دومین نمایشگاه آسیائی که از ۱۳ مهر تا ۲آبان در تهران برگزار خواهد شد نمایش داده میشود.

کلوك یکی از غرفه‌داران اصلی‌وبزرك بخش پتروشیمی‌نمایشگاه خواهد بود. یکی از فیلمها نکات فنی را که در طرح مهندسی‌و ساختمان واحدهائی که برای تهیه فولاد از آهن متخلخل بکار میرود نشان میدهد. (نمایش فیلمها بستگی بتقاضای بازدید کنندگان خواهد داشت) طریق مزبور که درآن برای تبدیل‌سنك آهن ازگازطبیعی استفاده میشود مدت ۱۳ سال در مکزیك با موفقیت مورداستفاده‌بوده‌است. این روش درسرتاسر دنیامورد توجه قرار گرفته واکنون بعنوان اساس کارخانه‌های فولادسازی یکپارچه در ایران ـپاکستان وتایوان (چین ملی) بشمار میاید. در سایر فیلمهای ۴تا ۶ دقیقه‌ای کلوك روشهای تهیه آمونیاك واتیلن خود را بنحو بارزی نشان میدهد.

این فیلمهانشان خواهد داد که چگونه مهندسان کلوك با مسائل معینی که مربوط بواحدها و کارخانه‌های بزرك مخصوص میباشد و مشتریان شرکت تقاضای رفع آنها را کرده‌اند روبرو شده و آنها راحل میکنند. این فیلم تشریح خواهد کرد که چگونه شرکت کلوك در آزمایشگاههای خود یا محلهای‌عملیات قادر است احتیاجات مربوط بروشهای لوله سازی را مرتفع کند. این شرکت اخیرا ظرفیت لوله سازی خودرا از طریق ایجادیك واحد اضافی در ایالات متحده افزایش داده است.

دکتر محمدحسین اردوبادی
از روز ۱۶ر۷ر۴۸ درساعات زیر بیمار می‌پذیرد: صبحها از ۹تا۱۱ عصر هااز ۵تا۷ ونیم بعد ازظهر عصر پنجشنبه و صبح شنبه علاوه برجمعه‌تعطیل است تلفن ۴۰۵۲۰.
۱-۲ آ-۲۱۷۸۹

آموزشگاههای خزائلی
کلاسهای کنکور حقوق. ادبیات. بازرگانی. موسسه‌عالی‌حسابداری. اقتصاد. دورهٔ اول ودورهٔ دوم دختران (صبح‌وعصر) وپسران (طبیعی وریاضی وادبی‌وفنی) به ترتیب از دوازدهم تا شانزدهم مهرماه ـ تشکیل خواهد شد.
شاه‌آباد کوچه محمودی ۳۳۴۸۸۱ دختران ـ شاه‌آباد ـ کوچه ظهیرالاسلام ۳۳۷۲۶۷
شاه‌آباد کوچه ممتاز ۳۳۷۶۲۰ خیابان جیحون ـ هاشمی ۹۵۷۱۲۱ و بوذرجمهری شرقی ۳۵۳۶۸۰

گروه‌فرهنگی هدف
همه روزه از ساعت ۵ تا۹ بعد ازظهر برای کلاسهای متفرقه دوره اول (پسران و دختران)در (کلاسهای جداگانه)
کلاسهای دوره دوم ریاضی. طبیعی. ادبی مخصوص دختران ثبت نام می‌کند
خیابان شاه. محل دبیرستان شماره۴ هدف تلفن ۴۷۸۵۲
آ-۴۷۱۵۰

کلاسهای شبانه شاهین
برای دوره اول ودوم و کلاسهای کنکور پزشکی
وششم طبیعی ـ ریاضی ادبی ثبت‌نام مینماید.
شاهرضا: روبروی‌دانشگاه تلفن ۴۱۲۷۷

دکتر آسایش
بیماری‌های آمیزشی. مجاری‌ادرار خیابان منوچهری ابتدای کوچه ارباب جمشید پذیرائی۶تا ۹ بعداز ظهر.

گروه فرهنگی خرداد
در مهرماه کلاسهای‌شبانه خودرا دایر میکند
ثبت نام همه روزه ازساعت ۵ تا ۸ بعدازظهر.
نشانی: خیابان مهران جنب میدان شهناز تلفن ۷۴۹۱۱

موسسه انتشارات امیرکبیر
برای خرید هرکتاب در تهران به فروشگاههای موسسه انتشارات امیرکبیر در شهرستانها نمایندگان این موسسه مراجعه فرمائید

موسسه ایران زمین برای دوره دوساله فوق دیپلم در رشته‌های «منشی‌گری وبازرگانی» و«علوم‌کتابداری» دانشجو می‌پذیرد.
داوطلبان میتوانند حداکثر تاتاریخ پنجشنبه ۱۷مهر ماه جاری همه روزه از ساعت ۲ تا ۴ بعدازظهر جهت ثبت نام وکسب اطلاعات به دفتر موسسه مراجعه نمایند.
نشانی: خیابان سی‌متری مقابل ژاندارمری کل کشور- پلاك شماره ۶۷ آ-۴۷۷۲۸ ۱-۵

دکتر حسن محقق یزدی
پزشك بیماریهای پوست که برای شرکت‌درکنگره‌بین‌المللی بیماریهای پوست به ژاپن و امریکا رفته بودند به تهران‌بازگشت نموده و مانند سابق در مطب خود واقع در خیابان پهلوی، چهار راه امیر اکرم شماره ۱۷۵ آماده پذیرائی از بیماران هستند.
۱-۲ آ-۲۱۶۱۹

آموزشگاه شبانه فضیلت
از داوطلبان شرکت در امتحانات متفرقه ثبت‌نام‌مینماید
دوره کامل دبیرستان (طبیعی، ادبی، ریاضی)
فضیلت
خیابان امیریه نبش منیریه تلفن ۴۲۶۴۵

گروه فرهنگی کیهان نو
برای کلاسهای متفرقه شبانه و تقویتی‌دوره‌اول و دوم از ساعت ۵ تا۹ بعد از ظهر هر روز ثبت نام میکند.
نشانی. خیابان آیزنهاور اول جمشیدآباد تلفن های ۶۶۷۷۹-۴۷۸۷۵

رهبران کمونیست جهان در برلن شرقی اجتماع کردند

انتظار میرود در مدت برگزاری سالگرد تاسیس رژیم کمونیستی آلمان شرقی مذاکرات مهمی بین رهبران درجه اول کمونیست جهان که در برلن شرقی اجتماع کرده‌اند انجام شود. این عکس هنگام ورود برژنف دبیر کل حزب کمونیست شوروی به برلن شرقی گرفته شده است. عکس رادیوئی اطلاعات

برلن ـ آسوشیتد پرس ـ رهبران برجسته بلوک کمونیست از دیروز در برلن اجتماع کرده‌اند تا بیستمین سالگرد تاسیس آلمان شرقی را جشن بگیرند.

در میان آنها برژنف دبیر کل حزب کمونیست شوروی، گومولکا رهبر لهستان وسیرانکیویچ نخست وزیر لهستان هوزاك دبیر کل حزب کمونیست چکسلواکی، یانوش کادار رهبر مجارستان و فوك ـ وژیکوف رهبران بلغارستان دیده میشوند.

برژنف در موقع ورود گفت من یقین دارم که ملاقات ما با رهبران جمهوری دموکراتیك آلمان قدمی تازه درراه تحکیم دوستی دوکشور است.

قرار نیست جلسه‌ای رسمی از سران کمونیست تشکیل شود، اما ناظران سیاسی میگویند مذاکرات غیر رسمی انجام خواهد گرفت.

یوگسلاوی هیئت نمایندگی کم اهمیتی فرستاده ورومانی نیزمعاون نخست‌وزیر خود را فرستاده‌است. چین و آلبانی نماینده نفرستادند، اما ویتنام شمالی فام‌وان دونك «صدنبال» رئیس دولت خود رااعزام نخست وزیر و مغولستان خارجی داشته‌اند.

یکنفر در واشنگتن میخواهد چهره کندی را سیاه کند

مسکو ـ یك مفسر تلویزیونی شوروی گفت یك نفر در واشنگتن هست که میخواهد ازماجرای تصادف اتومبیل ادوارد کندی و علیه او بهره‌برداری سیاسی بکند.

وی این «یك نفر» رامعرفی نکرد. اما گفت که نیکسون ادوارد کندی رابعنوان رقیب ودشمن سیاسی خودمیشناسد واشاره کرد که جنجال برسر ماجرای این تصادف از طرف دولت نیکسون دامن‌زده میشود تاادوارد کندی بی‌آبرو شود.

مفسر مزبور گفت از نقطه نظر قضائی این ماجرا میتوانست در عرض یك هفته خاتمه یافته تلقی شود، اما ازنظرهای دیگر، ازجمله ازنظر سیاسی، روشن‌است که «مبلغان اخلاق» میخواهند از این ماجرا بهره‌برداری کنند. این جنجال برای سیاه کردن چهره سومین برادر کندی بوده است که هنوز زنده مانده است.

پروفسور بارنارد بزودی با نامزد ۱۹ ساله خود ازدواج میکند

پروفسور بارنارد

ژوهانسبورگ ـ سندی اکسپرس هفته نامه چاپ لندن گزارش داد که روز جمعه مراسم نامزدی پروفسور کریستیان بارنارد جراح معروف پیوند قلب با دوشیزه نوزده ساله «باربارازولیز» بطور مخفیانه انجام شده است.

این روزنامه اضافه کرده است که خبر نامزدی پروفسور بارنارد با دوشیزه باربارا اندکی قبل از سفر کارشناس پیوند قلب بایالات‌متحده بطور تیمه رسمی اعلام‌خواهد شد.

مراسم عروسی بارنارد و باربارا در ماه سپتامبر انجام خواهد شد.

«باربارا» دختر یکی از صاحبان صنایع است

بارنارد که اکنون چهل و چهار سال دارد بتازگی همسر سابق خود را طلاق داده‌است. در ماههای اخیر باربارا و بارنارد اغلب اوقات خودرا بایکدیگر می‌گذرانیدند و از آن زمان شایعه نامزدی آنها برسر زبانها افتاده است.

باربارازولیز، دختر یك کارخانه دار میلیونر افریقای جنوبی دیشب خبر نامزدی خودرا با پروفسور بارنارد جراح پیوند قلب نه تکذیب کردو نه تایید ـ مدتهاست که نام او به عنوان نامزد بارنارد سر زبانهاست و بار ها او و خانواده اش باباربارنارد دیده شده‌اند.

یك روزنامه ژوهانسبورگ نیز دیشب خبرداد که در یك مهمانی خصوصی خبر نامزدی وازدواج باربارا وبارنارد اعلام شده است.

دیروز وقتی خبرنگاران باربارای ۱۹ ساله را سئوال‌پیچ کردند که آیا این خبر را تکذیب می کند وی گفت «نه، ولی بروید از پروفسور بارنارد بپرسید».

پدر زن جدید بارنارد صاحب کارخانه ذوب آهن و مدیر چندین شرکت دیگر است. بقرار شایعات آنها در ماه سپتامبر ازدواج کرده و ماه عسل خودرا در اروپا خواهند گذراند

ژاکلین عکاس ۷۶ کیلوئی را با فن جودو بزمین کوبید!

نیویورك ـ ژاکلین اوناسیس دیشب به‌تماشای یك فیلم «جنسی» سوئدی رفت و یك عکاس راکه میخواست ازاین ماجرا عکس بردارد بافن کشتی جودو بزمین‌زد.

وقتی ژاکلین خبرنگاران رادر تالار سینما منتظر خود دید، از در سینما بیرون‌زد و یك عکاس رابزمین زد و شوهرش اوناسیس ناچار به تنهائی فیلم را تماشا کرد.

خبرنگار عکاس که مال روزنامه نیویورك دیلی‌نیوزبود گفت:

«خانم ژاکلین مچ دست مرا گرفت، دست دیگرش راروی آرنج چپ من گذاشت پای چپش را بالا آورد ومرا از روی ران خود بزمین زد. بااین همه من توانستم از او عکس بگیرم، ولی‌معتقدشدم که این زن کاملا میتواند از خوددفاع کند.

عکاس خبرنگاری که توسط ژاکلین زمین‌خورده ۷۶ کیلو وزن دارد. اما دربان سینما میگوید ژاکلین وقتی وارد سینما شد و خبرنگاران را دید صورت خودرا پوشاندو خواست گریزان بیرون برود که عکاس مزبور که جلوی اوبود زمین خورد.

ژاکلین اشارب، مینی‌ژوپ چرمی و یك بلوز نازك کرم رنگ وکفش پاشنه کوتاه پوشیده بود.

استاد دانشگاه و سیگارماری جوانا

نیویورك ـ پلیس نیویورك دیشب در یکی از آپارتمانهای حومه‌نیویورك ۱۳۵ کیلوسیگار ماری جوانا بارزش ششصد هزار دلارکشف کرد و پنج نفر از جمله یك استاد دانشگاه رابازداشت نمود.

بهشت هیپی ها مردم ایرلند را بخشم آورده

دوبلین ـ آرزوهای هیپی‌ها برای ایجاد یك جزیره بهشتی در سواحل ایرلند، دراثر خشم اهالی محلی ممکن است به‌ناکامی منجر شود.

«هاریس» رهبر هیپی‌ها و مشاورعارف‌هندی‌او «سوامی ویشنودواندا» که برای بازدید از جزیره آمده بودندعازم لندن شدند تاخبرخشم اهالی محل را باطلاع جامعه‌هیپی‌ها برسانند. هنوز هیپی‌ها نتوانسته‌اند اجازه دولت ایرلندرا برای خرید این جزیره بدست آورند. گواینکه یك قسط دوهزار لیره‌ای برای آن پرداخته‌اند.

درتالار انجمن شهر دوبلین نمایندگان اکثریت‌رای دادند که هیپی‌ها نباید دراین جزیره مستقر شوندوتهدید کرده‌اند که اگر این رای در خروج هیپی‌ها موثر نباشد به‌اقدامات دیگری دست‌خواهندشد.

«فرانك‌هاریس» نگران است که واکنش سایرمردم ایرلند نیز مثل مردم دوبلین باشد.

طوفان و سیل ۷۵ نفر را در فرمز کشت

تایپه ـ گردباد مهیب وریزش بارانهای سیل‌آسا و طغیان رودخانه ها در جزیره فرمز تلفات و خسارات سنگین ببار آورده‌است نخستین گزارش‌های رسیده حاکی است که ۷۵ نفر براثر طوفان کشته‌شده‌اند.

جریان سیل و وزش طوفان ۳۰ هزار نفر را بیخانمان کرده است و اکنون بیش از سیصد هزار نفر در میان ابهای گل‌آلود محاصره شدند.

هواپیماهای ارتشی برای محصورین بوسیله چتر آب نوشیدنی و خواربار میریزند.

مقامات امنیتی فرمز گفتند که گردباد و سیل قسمت اعظم محصولات این کشور را ازبین برده است.

سیل و طوفان به فرودگاه های فرمز نیز خسارات شدیدی وارد کرده‌ورفت و آمد هواپیما ها در فرودگاه تایپه و بسیاری دیگر از فرودگاه های چین‌ملی متوقف شده است.

کنفرانس نابینایان در دهلی نو

دهلی‌نو ـ سیصد نماینده از چهل کشور جهان برای تشکیل کنفرانسی به دهلی‌نو آمده‌اند. این کنفرانس از ۸ تا ۱۸ اکتبر تشکیل میشود و در آن توسعه نقش علم در آموزش و اشتغال نابینایان مورد بحث قرار میگیرد.

سازمان دهنده کنفرانس شورای جهانی رفاه نابینایان است و موضوع کنفرانس «نابینا در عصر علم» میباشد.

بسیاری‌ازنمایندگان کنفرانس ورئیس آن همگی کورند. در این کنفرانس علاوه بر بخش راجع به‌چاپ کتب مخصوص کوران‌و برنامه‌های مخصوص رادیوئی جهت آنان، مسائل مربوط به‌ایجاد «دید مصنوعی» مورد بحث قرار میگیرد.

سمبل قدیمی نابینایان ـ عصای سفید ـ جای خود را به یك چوبدستی راهنمای ـ الکترونیك داده است وامید میرود علم بتواند به کوران کمك کند تا از یك «دید» نسبی برخوردارشوند.

ویلی برانت با آلمان شرقی قراردادمرزی امضاء میکند

ن‌ب ـ آسوشیدپرس ـ محافل سیاسی میگویند کابینه آینده ویلی برانت در آلمان غربی، فرمول صلح ۱۹۶۶ لودویك ارهارد صدراعظم سابق را مبنای سیاست خارجی خود قرار خواهد داد. سوسیال دمکراتها از همان ۱۹۶۶ با این فرمول موافق بودند. دمکرات های آزاد نیز با آن موافقند.

اصل این فرمول منع اعمال زور و موافقت های دو جانبه با شوروی، لهستان، مجارستان، رومانی و بلغارستان برای فرستادن و مبادله ناظران درجریان مانورهای نظامی است تا عدم اعتماد آنان به آلمان بر طرف شود.

ویلی برانت در تمام دوران وزارت خارجه خود از این فرمول پیروی میکرد. دو هفته قبل از انتخابات این تلاش ویلی برانت نتیجه داد و شورویها آماده مذاکره شدند. در ضمن ویلی برانت قصد دارد با آلمان شرقی قرارداد مرزی امضاء کند.

علاوه بر این ویلی برانت به عنوان صدراعظم آلمان هرچه‌کمتر قصد دارد به خارجه سفر کند.

ناظران سیاسی میگویند در ۱۹۶۶ که برانت وزیر خارجه شد نیز همین قول را داد، امابسیاری از اوقات خود را در سفر گذراند. اما احتمالا اولین سفر برانت در ۱۷ نوامبر برای شرکت در کنفرانس سران بازار مشترك خواهد بود.

در ترمیم کابینه ویلسون

۵ نفر از وزرای انگلستان برکنار شدند

لندن ـ آسوشیتد پرس ـ هارولد ویلسون نخست وزیر انگلیس برای آماده شدن جهت شرکت در مبارزات انتخاباتی سال آینده امروز تغییرات مهمی در کابینه خود داد.

وی دو وزیر با اختیارات فوق‌العاده برای اداره صنایع‌وفنون و عمران داخلی تعیین کرد.

این‌دو وزیر «آنتونی‌وجوودین» ۴۴ ساله‌و «آنتونی کروس‌لند» ۵۱ ساله‌اند. تغییرات عمده دیگراز این‌قرارند.

«جرج تامسون» ۴۸ ساله از مقام وزیر مشاور مامور مذاکرات انگلیس برای ورود در بازارمشترك اروپائی شد. وی معاونت «مایکل استوارت» وزیر امور خارجه را بعهده خواهد داشت. «لردچالفونت» که قبلا این مقام را داشت‌هنوز شغلش معلوم نیست.

«هارولدلور» ۵۵ ساله که میلیونر است ازخزانه‌داری‌انگلیس برای کمك به «وجوودین» تغییر یافته است.

پنج عضو کابینه از کارپرکنار شده‌اند که عبارتند از وزیرحمل‌و نقل، وزیر امور ارضی و برنامه ریزی، وزیرمسکن‌ووزیر پست.

«وجوودین» که وزیرتکنولوژی شده، وزارت نیروی برق و اداره چندین سازمان دیگر را بعهده خواهد داشت. باین جهت او را «سوپروزیر» نامیده‌اند.

«کروس‌لند» باید برنامه های عمرانی همه مناطق عقب افتاده را تهیه کند.

هدف ویلسون از این تغییرات «سرعت و کفایت» در کارهابوده است، معهذا همکاران‌مهم ویلسون تغییر نکرده‌اند تعداد این‌همکاران شش‌نفر است که‌شامل «استوارت»، «کالاگان» و «جنکینز» میباشند. تعداد کل وزیران از ۲۳ نفربه ۲۱ نفر رسیده است.

یك خلبان کوبائی با هواپیمای میگ‌خود بامریکاپناهنده شد

فلوریدا ـ رویتر ـ یك هواپیمای جنگنده میگ ساخت شوروی با خلبانی که بزبان اسپانیائی حرف میزد، دیروز درفرودگاه فلوریدادر کنار محل پارك هواپیمای نیکسون فرود آمد.

در این موقع هواپیمای نیکسون آماده بود که او رابرای گذراندن تعطیلات به ۶۵ کیلو متری محل ببرد. جریان فرودیك هواپیمای روسی را باطلاع نیکسون رساندند.

درست معلوم نیست این هواپیما چگونه بدون اطلاع شبکه دفاع ضد هوائی وارد خاك امریکا شده است. گفته میشود یك خلبان کوبائی این هواپیما را از کوبا بلند کرده و به آمریکا آورده است. سه سال پیش نیز یك خلبان کوبائی یك هواپیمای دوباله روسی را به جامائیکا برده بود. قبل از آن نیز یك هلیکوپتر ویك هواپیما را از کوبا ربوده‌و به‌خارج برده بودند. خلبان کوبائی این هواپیما بلافاصله‌از مقامات‌امریکائی تقاضای پناهندگی سیاسی کرده و دولت امریکا نیز باین تقاضا موافقت کرد.

آگهی تمدید مدت ممنوعیت حفر چاه‌عمیق

پیرو آگهی شماره ۶۴۰۲ر۲۵۰ و ۹۹۸۸ ـ ۱ره‌ر۴۷ چون استفاده از منابع آبهای زیر زمینی دره نجف‌آباد ـ تیران‌و کرون اصفهان که حدود جغرافیائی آن بشرح‌زیر است:

شمال و شما لغرب: ارتفاعات شمال دره نجف‌آباد ـ کوه‌پیلا ـ کوه چاه سیاه کوه‌لاسمیان ـ کوه دژپیشه و کوه‌دالان.

جنوب: دامنه کوه آقاجی ـ کوه دنجی.

غرب: دامنه کوه کبوتر سرخ تا دامنه های کوه کماسون.

شرق: اراضی بین قراء بلیمچه تا قریب‌خان شمس‌آباد.

بیش از ظرفیت مجاز بوده و باعث پائین افتادن سطح آب زیر زمینی منطقه مذکور میشود بنابراین‌باتوجه بماده ۲۴ قانون آب و نحوه ملی شدن آن ممنوعیت حفر چاه عمیق و نیمه عمیق و قنات دراین منطقه بمدت یکسال‌دیگراز تاریخ‌انقضای آگهی قبلی تمدید میگردد. ضمنا در مورد مصارف شرب ـ حمام و غیره در صورتیکه حفرچاه مورد درخواست ادارات دولتی باشد وزارت آب و برق موضوع رارسیدگی و در صورت لزوم‌پروانه لازم صادر خواهد شد. ۴الف ۷۵۴۶

وزیر آب و برق

۲ـ۱ آ ـ ۴۸۳۶۶

آگهی مزایده

کارخانه شیرپاستوریزه تهران ضایعات‌نوار آلومینیوم‌روغن های سوخته بشکه‌های‌خالی‌جای‌روغن. بشکه های خالی‌سودکستیك راکه موجود میباشد و آنچه تاآخرسال ۱۳۴۸ بدست می‌آید طبق شرائط ازطریق‌مزایده بفروش‌میرساند علاقمندان با مراجعه به‌کارخانه و دریافت برك شرائط میتوانند تاساعت ۱۰ صبح روز سه‌شنبه ۴۸ر۷ر۲۹ پیشنهاد خود را در پاکت‌لاك و مهر شده بااخذ رسید بدفتر کارخانه تسلیم دارند شرکت در مناقصه بمنزله قبول کلیه شرائط مزایده میباشد. ۴الف ۷۵۴۸

رئیس کارخانه شیر پاستوریزه تهران ـ حسن عتیق

۲ـ۱ آ ـ ۴۸۳۵۶

آگهی استخدام مهندس و کمك‌مهندس

نیروی دریائی شاهنشاهی تعدادی مهندس و کمك مهندس در رشته های راه و ساختمان و تاسیسات «آب، برق، فاضل آب، تهویه» برابر مقررات و آئین نامه استخدام پیمانی جهت خدمت در تهران، خارك، بوشهر، بندر عباس باحقوق مکفی استخدام مینماید.

داوطلبان میتوانندبرای اطلاع بیشتر در ساعات اداری به‌ستاد نیروی دریائی شاهنشاهی، مهندسی واقع در خیابان جاده قدیم شمیران چهار راه قصر مراجعه نمایند. ۴الف ۷۵۴۵

نیروی دریائی شاهنشاهی

۲ـ۱ آ ـ ۴۸۳۶۰

کلاسهای انگلیسی انجمن ایران و آمریکا

ثبت‌نام برای کلاسهای عادی که روزی یك ساعت هفته‌ای‌پنج رود در ساعات ۱۲½ الی ۱½ و ۳½ الی ۴½ و ۴½ الی ۵½ دایر میشوند در روز های یکشنبه ۱۳ ودوشنبه ۱۴ وسه شنبه ۱۵ و چهارشنبه ۱۶ مهرماه صبحهااز ساعت ۱۱ الی ۱ وبعد ازظهرها از ساعت ۴ الی ۶ بعمل خواهد آمد.

مطابق معمول روزاول ثبت‌نام برای کلاس های‌شش به‌بالاو روز دوم برای کلاسهای یك الی پنج و روز آخر در صورت‌بودن محل برای داوطلبان جدید میباشد.

امتحان تعیین کلاس برای داوطلبان جدیددرروز های‌پنجشنبه هرهفته انجام خواهد شد.

نشانی ـ خیابان وصال شیرازی شماره ۷۵ تلفن ۴۷۴۳۸

۳ـ۱ آ ـ ۴۷۶۹۶

تلویزیون
بلر
جام جهان نما

کامیونهای سردخانه‌دار
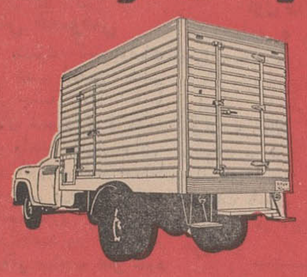
ساخت گروه صنعتی بهار
BAHAR Industrial GrouP
تلفن ۶۹۹۹۴ تلگرافی ۹۷۵ صندوق پستی ۳۲۹۵

بمناسبت نمایشگاه آسیائی وورود میهمانان خارجی به تهران
کاباره باکارا
گلچینی از بهترین برنامه کاباره‌های جهان‌راتقدیم‌میکند
۳ بالت با ۲۴ دختر زیبا ازاسپانیا، آمریکا وانگلستان
ده‌ها برنامه جالب دیگر از کشورهای مختلف جهان
بعلت مفصل بودن برنامه شروع از ساعت ده بعدازظهر
خیابان پهلوی ساختمان‌سینما آتلانتیك تلفن ۶۲۷۷۸۰

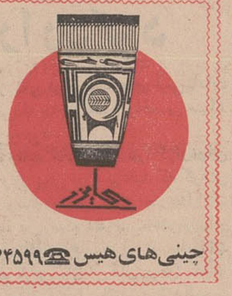
چینی‌های هیس ۷۴۵۹۹

از فردا صبح
فقط در سینما
آریا
خیابان اسلامبول

رود تیلور
ایوت میمیو
جیم براون «کنت ماور ده»
مزدوران

THE MERCENARIES
محصول کمپانی متروگلدوین‌مایر

بانك اعتبارات تعاونی توزیع
ده خانه مدرن
۵۰۰ سکه پهلوی طلا
بدارندگان حساب پس‌انداز «تامین مسکن» که حداقل موجودی آنها یکهزار ریال باشد، بحکم قرعه جایزه میدهد
باافتتاح حساب پس انداز «تامین مسکن» در
بانك اعتبارات تعاونی توزیع
از ۵۰۰ سکه پهلوی طلا و ده خانه مدرن باقساط ده ساله
بدون بهره استفاده فرمائید

ازمیهمانان نمایشگاه آسیائی باخوشروئی پذیرائی کنیم
همو طنان گرامی
نمایشگاه آسیائی امسال، فرصت مناسبی است تا ایران و ایرانی میهمان نوازی خود را یك بار دیگر به جهانیان نشان دهد.
گروه صنعتی بهشهر نیزکه در نمایشگاه با تشکیل غرفه شرکت دارد، موقع را مغتنم شمرده برگهائی بنام خوشروئی درمیان مهمانان بین‌المللی بازدیدکننده از نمایشگاه آسیائی پخش‌میکند این میهمانان درطول اقامت خود در ایران علاوه بر پرداخت دستمزدکارهائی که بخاطر ایشان انجام‌میشوداز برگهای‌خوشروئی نیز مانند نوعی پول برای پاسخگوئی به حسن سلوك کانیکه به آنها خدمت می‌کنند استفاده می‌نمایند.
فروشگاه‌های خواربارفروشی شهر تهران دربرابرارائه برگهای خوشروئی به دارندگان آن محصولات گروه صنعتی بهشهر ـ شامل پودر برف، پودرکیمیا، صابون‌حمام گلنار، صابون‌عروس صابون لباس شوئی گلنار را تقدیم میدارند.

لایحه قانونی حمایت کارمندان تهیه میشود

خبرهای روز

بازگشت والاحضرت شاهدخت اشرف پهلوی

والاحضرت شاهدخت اشرف پهلوی که برای شرکت درمراسم یکصدمین سال تولد مهاتما گاندی پیشوای فقید هند باین کشورسفر کرده بودند دیروز به تهران بازگشتند.

این سفر که بدعوت وزیر فرهنگ هند صورت گرفت پنج روز طول کشید.

والاحضرت شاهدخت اشرف پهلوی دراین سفر ، با حضرت رئیس‌جمهوری هند و بانو گاندی نخست‌وزیر این کشور ملاقات و درباره پیکار جهانی با بیسوادی مذاکراتی انجام دادند .

بررسی طرح واگذاری اتوبوسرانی حومه به بخش خصوصی

دیروز جلسه مشترک کمیسیونهای حقوقی و امور شهر انجمن شهر تهران تشکیل جلسه داد . تا با حضور مسئولان شهرداری و مدیر عامل شرکت واحد اتوبوسرانی، طرح واگذاری اتوبوسرانی حومه را به بخش خصوصی بررسی کند.

در این جلسه مقرر گردید برای آنکه شهردار جدید بتواند سوابق امر را مطالعه و صاحب نظر شود این بررسی ده روز بتاخیر افتد و جلسه دوم هفته آینده تشکیل گردد

تسریع در اجرای مواد اصلاحی قانون استخدام

برای تسریع در اجرای مواد اصلاحیه قانون استخدام کشوری ماده واحده‌ای از طرف دولت پیارلمان تقدیم می‌گردد .

بموجب این ماده واحده ، دولت اجازه خواهد یافت که مواد اصلاحی قانون استخدام کشوری را که درآخر خرداد سال جاری به پارلمان داده‌است بمورد اجراء بگذارد .

خبرنگار ما اضافه میکند : چون احتمالا بررسی مواد اصلاحیه قانون استخدام در مجلس ممکن است بطول انجامد و تصویب نهائی این مواد مدتها وقت لازم داشته باشد ، لذا بموجب همین ماده واحده پس از تصویب کمیسیون مشترک استخدام مجلسین دولت مواد اصلاحی قانون استخدام را بمورد اجراء میگذارد.

خانم دیبا در کوالالامپور

سرکارعلیه خانم‌دیبا که‌سرگرم بازدید از مالزی هستند باتفاق مدیرعامل انجمن ملی‌اولیا ومربیان ایران‌و نمایندگان این انجمن از مرکز اصلاح و تربیت دوشیزگان وسالمندان و دانشکده دوشیزگان درکوالالامپور دیدن کردند.

نمایندگان انجمن ملی اولیا و مربیان ایران در کوالالامپور با مقامات آموزش‌وپرورش مالزی در باره فعالیت هائی که برای وضع تربیتی کودکان و نو جوانان به عمل می آید به بحث و تبادل‌نظر پرداختند.

تجلیل از شاگردان اول دانشگاه

ازساعت ٥ ونیم بعد از ظهر فردا ، به منظور تجلیل‌از دختران شاگرداول‌فارغ‌التحصیل‌دانشگاهها، مراسمی از طرف مجله اطلاعات بانوان در تالار انجمن دوشیزگان وبانوان برگزار می‌شود . علاوه براعضای انجمن ، عموم‌خوانندگان اطلاعات بانوان که علاقمند باشند، می‌توانند در این مراسم شرکت جویند .

رئیس دانشکده ادبیات و علوم دانشگاه پهلوی

ازطرف آقای دکتر هوشنگ‌نهاوندی رئیس دانشگاه پهلوی آقای دکتر تقی نکوهی‌بریاست دانشکده‌ادبیات و علوم منصوب گردید .

ریاست این دانشکده قبلا بعهده آقای دکتر جمشید اشرفی بود که بمعاونت وزارت اقتصاد منصوب گردید .

انتصابات در آموزش و پرورش

انتصابات زیر امروز در وزارت آموزش و پرورش صورت گرفت . آقایان علی‌اشرف پایور به سمت رئیس‌اداره آموزش‌وپرورش‌مهران محمد حسن جمالی پورصوفی‌رئیس آموزش وپرورش میانه عزیز نظافت رئیس آموزش و پرورش اهر

ساعت ١٠ بامداد امروز با نطق شاهنشاه آریامهر و شلیك سه‌تیر توپ سومین اجلاسیه پنجمین‌دوره قانونگزاری سنا و بیست ودومین دوره قانونگزاری مجلس‌شورایملی درکاخ سنا گشایش یافت .

ازساعت نه ونیم صبح آقایان هویدا نخست‌وزیر شریف‌امامی و ریاضی رونسای دو مجلس ، علم وزیر دربار شاهنشاهی ، تیمسار ارتشبد جم رئیس ستاد بزرگ ارتشتاران ، تیمسار ارتشبدخاتمی فرمانده نیروی هوائی شاهنشاهی، تیمسار ارتشبد عظیمی ژنرال آجودان شاهنشاه ، آقای هرمز قریب‌رئیس کل‌تشریفات‌شاهنشاهی، معاونان وزارت دربار ، آجودانهای کشوری‌و لشکری شاهنشاه‌مقابل کاخ‌سنا منتظر تشریف فرمائی شاهنشاه وشهبانو بودند .

تشریف فرمائی

ساعت‌نه و چهل و پنج دقیقه شاهنشاه و علیاحضرت شهبانو با کالسکه مخصوص‌به مقابل کاخ سنا تشریف‌فرما شدند و اسواران نیزه‌دار موکب همایونی‌را اسکورت می کردند .

کالسکه سلطنتی در مقابل کاخ سنا متوقف شد واعلیحضرتین از آن پیاده شدند ومورد استقبال نخست‌وزیر وروسای مجلسین‌قرار گرفتند .دراین هنگام موزیك‌سلام شاهنشاهی رانواخت و پرچم سلطنتی برفراز سنا بر افراشته شد .

شاهنشاه آریامهر روسای دو مجلس رامورد تفقد قراردادند . آنگاه در حالیکه رئیس کل تشریفات سلطنتی پیشاپیش‌حرکت می کرد اعلیحضرتین از پله های کاخ سنا بالا رفتند . و از مقابل صف هیئت وزیران و روسای تشریفات دربارشاهنشاهی گذشتند. درسرسرای کاخ سنا ،امرای‌ارتش شاهنشاهی ، ژاندارمری وشهربانی کل کشور با لباسهای تمام‌رسمی موکب همایونی را گرامی‌داشتند. اعلیحضرتین از مقابل صف‌امرای ارتش گذشتند وبه اطاق مخصوص نزول‌اجلال فرمودند در همین‌فاصله هیئت وزیران وهیئت‌رئیسه مجلسین داخل‌تالار جلسه علنی شده درجای خود قرار گرفتند .

در صف مقدم تالار آقای‌نخست وزیر . روسای مجلسین سنا و وزرای کابینه حضور داشتند .

بیانات شاهنشاه

درساعت ده بامداد رئیس کل تشریفات شاهنشاهی‌تشریف‌فرمائی اعلیحضرتین را به تالار جلسه علنی‌اعلام کردو حضارقیام کردند .

درحالیکه والاحضرتها درطرفین جایگاه هیئت رئیسه‌سناقرارداشتند شاهنشاه آریامهردر جلوپنج‌خطابه تشریف‌فرما شده ونطق افتتاحیه‌را که‌بوسیله آقای معینیان رئیس‌دفتر مخصوص تقدیم گردید به شرح زیرایراد فرمودند :

باتائیدات خداوند متعال دوره اجلاسیه سال١٣٤٨- ١٣٤٩مجلس سنا ومجلس شورایملی را بامسرت افتتاح مینمائیم.

برای ما تذکر این نکته مایه خوشوقتی است که دردوره‌اجلاسیه گذشته مانند چند دوره پیش ازآن قوانین مفیدی از تصویب مجلسین گذشت و اجرای برنامه‌های‌وسیع مملکتی در همه‌شئون مادی ومعنوی بنحو رضایت بخش ادامه یافت ودر هریك‌اززمینه‌های صنعتی ،اجتماعی، فرهنگی، کشاورزی ، آموزش و پرورش وغیره پیشرفتهای شایان توجهی حاصل گردید.

سال گذشته را ما بارشدسالانه ١٠ر٣ در صد بقیمت ثابت و١١ر٦ در صد بقیمت‌جاری‌بپایان رسانیدیم وبرآوردهای مقدماتی درباره ٦ ماهه اول سال جاری در مقایسه با ٦ ماهه اول سال گذشته رشدی‌معادل ١٥ر٦ در صد بقیمت ثابت رانشان میدهد که برمبنای آن برای تمام سال ١٣٤٨ رشدی در حدود ١٢ درصد پیش‌بینی میشود. بطوریکه میدانید رشد متوسط سالانه‌تولید ناخالص ملی ما در ٥سال گذشته ٩ر٤ درصد بوده است.

*** مصرف برق**

در سال گذشته رشد مصرف برق معادل ٣٧ در صد بوده و در ٦ ماه اول سال جاری این رشد با همین آهنگ ادامه داشته است قدرت‌برق نصب شده مملکت در آغاز برنامه پنجساله چهارم‌یك‌میلیون ودویست هزار کیلوات بوده که امیدواریم این رقم تاآخر این برنامه به دو میلیون و هفتصد هزار کیلوات برسد. مصرف سرانه سالانه‌برق مملکت نیز که درحال‌حاضر کمی بیش‌ازدویست کیلوات‌ساعت‌است‌در آخر برنامه چهارم به چهارصد کیلوات ساعت خواهد رسید.

پیشرفت های اصلاحات ارضی

در امر اصلاحات ارضی وتعاون روستائی در این یکساله گذشته ازتوسعه‌شبکه‌شرکتهاواتحادیه‌های تعاونی روستائی وتامین اعتبارات مورد نیازبیش از یك میلیون و سیصد هزار خانوار زارع عضواین شرکتها ، و آغاز برنامه تعلیم و تربیت مدیران حرفه‌ای جهت‌اداره امور شرکتهای تعاونی‌در حین‌انجام خدمت وظیفه باهمکاری ارتش و وزارت اصلاحات ارضی و تعاون روستائی اقدامات موثر دیگری صورت گرفته است که از جمله آن‌ها تصویب وشروع اجرای‌قانون بیمه‌های اجتماعی روستائیان قانون تقسیم وفروش املاك مورد اجاره بزارعین مستاجر که با اجرای تدریجی آن موجبات مالکیت بیش از یك میلیون و دویست هزار خانواده کشاورز دیگر با متجاوز از ٦ میلیون نفر عائله فراهم‌خواهدشد. وبدین ترتیب از این پس دیگر زارعی بصورت زارع مستاجر وجود نخواهد داشت.

تشکیل بانك تعاون کشاورزی ایران که سهام آن قابل انتقال بشرکتها و اتحادیه‌های تعاون روستائی کشاورزی بوده و تامین اعتبارات مورد نیاز شرکتها و اتحادیه‌های‌تعاون‌روستائی‌وتعاونهای کشاورزی رابرعهده‌خواهد داشت: تاسیس خانه های فرهنگ‌روستائی بمنظور بالا بردن سطح اطلاعات عمومی اجتماعی و پرورش استعداد های جسمی و روحی روستا نشینان وارشاد افکار کشاورزان درجهت پیشرفت برنامه های آبادانی مملکت ، ایجاد مرکز تحقیقات روستائی بمنظور ارزیابی فعالیتهای شرکتهای سهامی زراعی ونظارت در حسن اجرای قانون بیمه های اجتماعی روستائیان و مسائل‌مربوط به‌امور اقتصادی واجتماعی روستاها است. در زمینه توسعه آبیاری کشاورزی جدید و بوجود آوردن واحد های بزرك بصورت شرکت های کشت و صنعت وشرکت‌های سهامی زراعی قدم های موثری برداشته شده و کار ساختمان سد های بزرك طبق برنامه بخوبی ادامه یافته است .

هم‌اکنون شش سد دردست ساختمان است و بنای سد عظیم رضا شاه کبیر نیز از سال ١٣٤٩ آغاز خواهد شد .

منابع طبیعی

در زمینه حمایت و بهره‌برداری از منابع طبیعی که از اصول‌مهم انقلاب ایران است قدمهای‌موثری در این سال برداشته شده که حفاظت آب خیزها و تثبیت ریك های روان که براثر آن‌در یکساله گذشته چهارده هزار هکتار از کویر های کشور تبدیل به‌جنگل شد وواگذاری اراضی جنگلی مخروبه و غیر قابل احیاء به کشاورزان بمنظور احیای‌تولیدات کشاورزی و فرآورده های دامی‌که با اجرای آن در حدود یکصدهزار هکتار شمال کشور باراضی زیر کشت افزوده میشود و برنامه بهره برداری از یك میلیون متر مکعب چوب در سال و تاسیس کارخانه کاغذ سازی در منطقه گیلان و تصویب و اجرای قانون جلوگیری از صید غیر مجاز در دریای مازندران و احداث مراکز بزرك تکثیرو پرورش ماهی از آن جمله است .

افزایش تولید

در زمینه پیشرفت کمی وکیفی امر کشاورزی اجرای طرحهای افزایش تولید محصولات مهم فلاحتی از قبیل گندم و برنج و پنبه و چغندر قند و انجام برنامه های مکانیزه شدن کشاورزی و تهیه‌بذر های‌اصلاح‌شده‌ترویج‌روش های نوین زراعتی‌و حفظ‌محصولات گیاهی و ثروت دامی کشوربمورد اجرا گذاشته شده است. ودر اینمورد مخصوصا لازم میدانم رضایت خود را از خدمات‌سپاهیان ترویج و آبادانی در روستا های کشور ابراز داریم .

حمایت کارمندان

درزمینه امور اجتماعی بدولت دستور داده‌ایم که به منظورحمایت کلیه حقوق‌بگیران و کارمندان موسسات لایحه‌قانونی به نام‌حمایت کارمندان دربرابر از کار افتادگی وپیری وفوت‌تنظیم و تقدیم قوه مقننه نماید تا کلیه کارمندان موسسات خصوصی وآندسته از درمندان بخش عمومی که از چنین حمایتی برخوردار نیستند از مزایای آن بهره‌مند گردند . همچنین‌برای در دمان‌بحس‌خصوصی پیش‌بینی بازنشستگی کرده‌ایم و امیدواریم این فکر در بین عموم مردم از طریق بیمه های اجتماعی عمومیت پیدا کند.

درمورد کارگران قالی بافی براساس سیاست دائمی ما که‌از بین بردن کوچکترین آثار بیعدالتی های اجتماعی واقتصادی‌است‌اقدامات لازم‌برای دفاع از حقوق آنان‌انجام گرفته و در سایر مواردمشابه‌نیز بهمین ترتیب اقدام شده‌است.

پیشرفت دادگستری

فعالیت های خانه های‌انصاف و شوراهای داوری دراین سال طبق برنامه بخوبی‌پیشرفت داشته ودر امر دادگستری نیز در سه ماهه اول سال جاری‌نسبت‌به ٣ ماهه‌اول سال گذشته در حدود چهل‌هزار پرونده بیشتر مورد رسیدگی‌قرار گرفته و مختومه‌شده‌است .

درزمینه های انقلاب آموزشی چه‌درسطح‌تعلیمات عالیه و چه در سطح‌عادی آموزش‌وپرورش که مورد توجه خاص ماست قدمهای موثری برداشته شده‌است .

آغاز م‌دختران‌سپاهی

بااجرای قانون خدمات اجتماعی زنان‌برای اولین بار درسال گذشته ٢٨٠٠ دخترسپاهی‌دانش وبهداشت بخدمت‌مشغول شده‌اند و در همین چندروزه قریب ٩٠٠ نفردیگر به خدمت خواهندرفت و با احتساب دخترانی که در دوره تعلیماتی کار می کنند به زودی جمعا در حدود شش هزار دخترسپاهی مشغول کار خواهندبود

در همین سال به منظور تعمیم آموزش‌وپرورش طرحهای تازه‌ای بمورداجراگذاشته شده‌که ایجاد دبستان ها ودبیرستان های شبانه و تاسیس مراکز آموزش کودکان استثنائی وعقب ماندگان ذهنی و کرولال ها ونابینایان و تشکیل انجمن‌های معلمان و تربیت معلمان امور پرورشی در نقاط مختلف کشور به منظور تقویت وپرورش استعداد هاو راهنمائی آنها و به خصوص طرح منطقه‌ای شدن آموزش‌وپرورش از نظر امور اداری ومالی‌واستفاده از نظریات و کمکها ومسئولیت های مردم‌به وسیله شورا های آموزش‌وپرورش محلی که لایحه قانونی آن ازطرف دولت به قوه مقننه تقدیم شده‌است از آن جمله‌است .

در مورد تعمیم آموزش کماکان سپاهیان دانش‌وظیفه ملی وانسانی خویش را با شهامت وفداکاری انجام‌میدهند.

تعداداین‌سپاهیان که تاکنون درروستا هاخدمت کرده‌اند از شصت هزارنفر تجاوز کرده وجالب توجه است که در حدود٢٤ هزار نفر از آنان پس از پایان خدمت وظیفه خود داوطلبانه بامر تعلیم ادامه داده و بعنوان‌آموزگار باستخدام وزارت آموزش‌و پرورش درآمده‌اند.

شاید تذکر این نکته بیمورد نباشد که در سال ١٩٧٠ که از طرف سازمان ملل متحد سال‌بین‌المللی تعلیم و تربیت اعلام شده است ترازنامه موفقیت‌های ملی ما در این‌زمینه از درخشانترین‌تراز نامه‌هائی است که در جهان در زمینه این کوشش بزرك انسانی‌و اجتماعی ارائه میتوان کرد.

مبارزه با بیسوادی

در سال ١٣٤٧ لااقل یك‌میلیون نفر از افراد کشور، در قریب‌بیست هزار کلاس پیکار با بیسوادی مشغول تحصیل بوده‌اند و طبق برنامه پیش‌بینی شده در سال‌جاری تحصیلی این رقم به‌یك میلیون و دویست هزار نفر بالغ‌خواهد شد.

تاکنون١٩ میلیون نسخه کتاب درسی و کتاب‌های حاوی اطلاعات عمومی در دسترس این افراد گذاشته شده است و روزنامه مخصوصی برای نوسوادان بچاپ میرسد.

دانشجویان

در سطح علوم و آموزش عالی نیز کوششهای تازه‌ای بر مبنای اصول انقلاب‌آموزشی کشورصورت گرفته است، تعداد دانشجویان موسسات آموزش‌عالی برای‌نخستین بار از ٥٨ هزار تجاوز کرده ودر اینمدت بیش از ٢٠٠ استادازمیان فارغ‌التحصیلان ایرانی مقیم خارج ازکشور برای دانشکاهها استخدام شده‌اند و بیش از ٩ هزار نفر از دانشجویان به تناوب ویانوالی در سازمانهای آموزشی و اداری در سطح مملکتی مشغول‌کار شده‌اند. باپرداخت شهریه بصورت وام شرافتی افراد بااستعداد ولی کم بضاعت توانسته‌اند به تعلیمات‌عالیه دست یابند.

در آمر تبادل نظر میان استاد و دانشجو وورود کردن دانشجویان‌به اداره امور مربوط‌به کارهای تحصیلی خود و استفاده از وسائل جدید فنی و علمی دردانشگاهها و نیز ایجاد مرکز اسناد و مدارك علمی ایران و توسعه آن بصورت یك محیط مناسب برای فعالیت محققان ایرانی قدم‌های جدیدی برداشته شده است.

درمورد انقلاب آموزشی همچنانکه بارها گفته‌ایم سیاست کلی ماایین است که آنچه‌را که احیانا ده‌سال دیگر ناگزیر بانجام آن خواهیم بود ازهم‌اکنون بدلخواه خویش و بصورتیکه بامصالح واحتیاجات‌ملی ما بطور کاملتر تطبیق داشته‌باشد انجام دهیم و این کار را چه از لحاظ‌شیوه‌ها و طرق جدیددرس وچه با تزریق خون تازه و جوان به کادر آموزشی و اختلاط همه‌نوع افرادی که بدرد آموزش عالی میخورند و ایجاد حس اشتراك مساعی واشتراك منافع درمحیط آموزشی عملی کنیم.

تولید زیاد ، فروش ارزان

درمورد تولیدات کشاورزی ، تذکر این نکته ضروری است که سیاست ما می‌باید براساس زیاد تولیدکردن وارزان فروختن متکی باشد ، ونه کم تولید کردن و گران فروختن ، زیرااگرفرآورده های ما چه زراعتی و چه صنعتی‌از قیمت های بین‌المللی گرانتر باشد، این معرف اقتصاد ناسالمی خواهد بودوما قدرت رقابت در بازارهای جهانی‌را نخواهیم داشت . ما در حال حاضر بیشتر متکی‌به درآمد های نفتی خودمان هستیم ، در صورتیکه میباید سعی کنیم به صادرات غیر نفتی خویش اتکاء داشته باشیم. درآمد های نفتی ما باید محرك فوق‌العاده‌ای برای پیشرفت فوق‌العاده‌باشد ، نه اینکه برای زندگی‌عادی‌وروزمره کشور بکار رود .

خوشبختانه هر روز منابع زیرزمینی تازه‌ای در مملکت ما کشف می‌شود ، کما اینکه بفرار معلوم منابع مس ایران از منابع بزرك‌دنیا است ، وما باید بتوانیم این ثروت عظیم را به‌بهترین‌وجهی مورد استخراج وبهره برداری‌قرار دهیم . همچنین‌امیدواریم کشت و صنعت در مملکت ما مطابق تازه‌ترین و کاملترین اسلوب دنیائی شروع‌شود و تدریجا وسعت کامل پیدا کند ، و انتظار داریم بوسیله تاسیس شرکت های سهامی‌زراعی بتوانیم در تمام سطوح زیر کشت مملکت باجدید ترین سیستم کشاورزی عمل بکنیم.دراین‌موردما باید بخصوص به رفع نواقصی که در جنبه های مختلف کشاورزی ما وجود دارد توجه کنیم . یکی‌از این مسائل مبارزه با آفات نباتی‌است که هرساله‌قسمت‌مهمی ازمحصولات کشاورزی مارا ازمیان میبرد ویا از کیفیت آنها‌میکاهد . دیگری موضوع‌بسته‌بندی بد است.همچنین موضوع فاسدشدن مواد فاسدشدنی دربین راه وازبین رفتن آنها یا نبودن انبار یاوجود انبار های‌نا - مناسب یاتوزیع نامرتب و غلط است یك‌اشکال اساسی دیگر وجود واسطه های زائد بین تولید کننده ومصرف کننده است که‌اگر پای آنها در میان نباشد خواهیم‌توانست خیلی از اجناس را از تولید کننده گرانتر بخریم و به مصرف کننده بقیمتی ارزان تر بفروشیم . اگر همه این‌معایب برطرف شود ،خود بخود شایدسی‌الی چهل در صد برتولیدات مملکت‌اضافه خواهد شد.

مدیریت

دررشته های صنعتی نیز باید بسیاری از اشکالات را برطرف کنیم . ماهنوز در کار های‌مدیریت ودراداره فنی کارخانه هادور خیلی از زمینه های اقتصادی و اداری نواقص زیادی داریم که لازم‌است‌با توجه به‌اسلوبهای جدید آنها را مرتفع سازیم . مانباید از قبول اینکه‌چیزی رانمیدانیم احساس خجالت کنیم ، زیرا بالعکس‌افتخار دراین‌است که انسان بتواند عیب خویش‌را برطرف سازد ،نه اینکه در صدد‌پوشاندن آن برآید . تمام‌برآورد ها وپیش‌بینی ها نشان میدهد که اگر ما از طرفی‌حدا کثر امکانات خودمان را بکار اندازیم وازطرف‌دیگر معایب خویش را مرتفع بکنیم ، این مملکت چه اینده‌فوق‌العاده و حتی غیر قابل تصوری خواهدداشت .

محاسبات غلط

از نظر مالی باید متوجه‌باشیم که‌درسال ١٣٤٨ واحیانا در سال ١٣٤٩ ممکن‌است مواجه باشکالاتی بشویم که اساس آن محاسبات غلطی‌است که درمورد دوطرح‌بزرك بعمل آمده‌بود . ولی همین‌بزرگی این طرحها‌نشان میدهد که مادر ایران‌امروز به چه امکاناتی از لحاظ اقتصادی دست‌یافته‌ایم ،زیرا تنهایکی از این‌طرحها به فریب ٥٠ میلیارد ریال بالغ میشود ،و شایداگر تمام مخارج ذوب آهن یعنی‌تاسیس کارخانه هاوایجادجاده وراه‌آهن واستخراج معادن سنك وذغال‌را درنظربگیریم بیش ازهفتاد میلیارد ریال هزینه آن شود ، یعنی‌ایران امروز بدان مرحله از قدرت مالی‌واقتصادی رسیده‌است که‌بتواند باجرای طرحهائی که چنین هزینه هائی‌دارد دست‌بزند.

خسارات‌زلزله‌وسیل

درسال گذشته متاسفانه زلزله سختی درخراسان روی داد که‌باعث تلفات جانی وخسارات مالی فراوان گردید ،ولی همین فاجعه ناگوارو غم‌انگیز به ملت‌ایران امکان‌داد که عالی‌ترین احساسات ملی و بشری خویش را ظاهر سازد ،و مادر بازدید اخیر خود از مناطق‌زلزله زده شاهد حسن پیشرفت فعالیت های مربوط به ترمیم خرابی ها بودیم و یقین‌داریم که این‌اقدامات بخوبی ادامه خواهدیافت .همچنین دراواخر سال گذشته و اوائل‌سال جاری سیلهای مهیبی در قسمتهای مختلف مملکت جریان یافت که طبعا مایه خسارات بسیار شد ،و اگر زیان های حاصله از آنهانبود شایدرشد اقتصادی مملکت درسال جاری حتی از این‌حد هم که‌اکنون هست‌بالاتر بود ،ومقدار محصول باندازه‌ای میشد که احتمالا برای ایران اشکال‌انبار داری پیش‌می - آمد.

اوضاع دنیا مغشوش است

ازنظر بین‌المللی باید بگوئیم که متاسفانه اوضاع دنیا بسیار مغشوش‌است ، وازهمین‌نظر ، مابا آنکه مانند همیشه برای تحقق‌خلع سلاح عمومی میکوشیم ، تا روزی که‌این آرزو جامه عمل نپوشیده است‌ناچاریم برقدرت دفاعی‌خودمان بیفزائیم ، زیرا که می‌بینیم در پیرامون ما‌این‌کار به شدت هر چه‌تمامتری انجام‌میگیرد.

مسلما هرتدبیری که برای‌افزایش آمادگی نیروهای ما در دفاع ازاین مرزوبوم لازم باشد بکار خواهد رفت، بخصوص اینکه با بیرون رفتن قوای انگلستان از شرق‌سوئز در سال ١٩٧١ مسئولیتهائی برای ماپیش می‌آید که قبلا قابل پیش‌بینی نبود . البته این امر برای ایران خرج هنگفتی خواهد داشت، ولی از طرف دیگرمطمئن است که دفاع از ایمنی این منطقه بوسیله ممالك خود این منطقه صورت بگیرد .

شط‌العرب

در مورد شط‌العرب ،بطوریکه میدانید ما پس از ٣٢ سال صبر و حوصله بموجب داد امضاءمورخ ١٩٤٧ که‌حتی خود آن نیز هیچوقت توسط طرف‌ما درآن قرارداد‌محترم شمرده نشده بود خاتمه دادیم ، ولی اعلام کرده‌ایم که حاضریم‌هر آن براساس حقوق‌مساوی بین - المللی قرار داد شرافتمندانه‌ای در این مورد باهمسایه خودمان امضاء کنیم.

اخیرا ما براساس همبستگی اسلامی در کنفرانس رباط شرکت کردیم، و گذشته از ابراز تاسف نسبت به‌واقعه دلخراش حریق مسجد الاقصی ، سیاست همیشگی خودمان را در دفاع از حقوق‌مردم فلسطین و پشتیبانی از قطعنامه‌های مختلف سازمان ملل متحد که ما از بانیان آن بوده‌ایم ، و همچنین عقیده راسخ خود را به لزوم‌اجرای قطعنامه ٢٢ نوامبر ١٩٦٧ آن‌سازمان باردیگر اعلام داشتیم .صمیمانه امیدواریم که این اجتماع بزرك اسلامی زمینه‌ای برای همبستگی بیشتر مردم مسلمان جهان وتامین مجدد اعتلای هرچه بیشتر عالم اسلام باشد.

توفیق شما نمایندگان مجلس‌سنا ومجلس شورای ملی را در حسن انجام وظائف خطیری که بعهده دارید خواستاریم . و از خداوند متعال مسئلت داریم که همه مارادر مساعی خویش برای ترقی وسعادت ملت ایران ارشاد فرماید ، وملل مسلمان جهان را بالاخص ، ومردم جهان را عموما از صلح و تفاهم‌و همکاری بین‌المللی در راه تامین سعادت جامعه بشری برخوردار سازد.

ابراز احساسات

بعد از پایان سخنان شاهنشاه نمایندگان نسبت به معظم‌له‌بشدت ابراز احساسات کردند و آنگاه اعلیحضرتین باهمان تشریفات، کاخ سنا را ترك فرمودند.

هیئت رئیسه‌سنا انتخاب شد

محمد سجادی

عباس مسعودی

سرلشگر مطبوعی

سرلشگر میرجلالی

مهندس جمال گنجی

پرویز یارافشار

محمد سعیدی

اشرف احمدی

رضا جعفری

طاهر ضیائی

محمود جلیلی

بقیه از صفحه اول

سناتورجدید

درآغاز نایب رئیس‌سنا گفت : آقای جلال‌شادمان سناتور انتصابی کرمان در جلسه هیئت رئیسه سوگند یادکردند و اینك گزارش کمیسیون تحقیق درموردنمایندگی ایشان بوسیله سناتور خزیمه علم قرائت می شود . پس‌از قرائت گزارش کمیسیون در تایید نمایندگی سناتور جلال شادمان سناتور ها گفتند مبارك است‌ونایب رئیس سنا نیز از جانب سناتور ها عضویت آقای جلال‌شادمان را در مجلس سنا شادباش گفت .

*** تجدید انتخاب رئیس**

آنگاه اخذرای برای تجدید انتخاب رئیس مجلس سنا آغاز گردید و سناتورجعفرشریف‌امامی باتفاق آراءمجددا به‌ریاست‌مجلس سنا انتخاب گردید .

*** نطق رئیس**

بعدازانتخاب مجدد سناتورشریف بریاست مجلس سنا، نایب رئیس تقاضا کرد که ایشان اداره جلسه را بعهده گیرند . در این موقع سناتور شریف امامی در کرسی ریاست سنا قرار گرفت و اظهار داشت :

وظیفه خود میداند که‌از حسن‌ظن و الطاف محبت‌آمیز ، بخصوص اعتمادی که همکاران ارجمند‌همیشه نسبت به اینجانب مبذول داشته و میدارند از صمیم قلب سپاسگزاری نمایم و از خداوند توانا بخواهم که در این مکان مقدس گردهم آئیم و وظائف ملی و قانونگزاری واجتماعی خود را ادامه دهیم . لازم است این نکته را بادآور شوم که در دوره های اجلاسیه گذشته هرگونه پیشرفتی در کار سنا حاصل شده درنتیجه همکاری بسیار صمیمانه و صادقانه همکاران محترم بوده است که واقعا هریك بسهم خود بانهایت صمیمیت و مراعات نظم و انضباط وحضور مرتب‌درجلسات و کمیسیون ها مرا یاری و معاضدت فرموده و باکمال علاقه و دلسوزی و توجه دقیق بوقت شناسی موجبات‌پیشرفت امور را از هرحیث فراهم ساخته‌اند که موجب تشکر و امتنان است .

امیدوارم این رویه پسندیده که نشانه علاقه‌مندی کامل بامور‌مملکت است همواره ادامه یابد و مجلس در اجتماع حفظ کند .

اکنون که باستظهار عنایات‌الهی دوره اجلاسیه جدید آغاز میشود رجاء واثق داریم که در این دوره نیز بما توفیق خدمتگزاری بیشتر در راه‌حفظ‌واجرای‌اصول مشروطیت وقانون اساسی‌همچنین اصول‌دوازده گانه انقلاب عنایت فرماید و در هر حال خداوند کریم ما را درراه‌انجام خدمات ملی و مملکتی بخصوص‌در راه اجرای نیات خیر خواهانه وبشر دوستانه شاهنشاه ترقیخواه خود بیش‌از پیش هادی و راهنما باشد .

بیانات‌جامع و حکیمانه شاهنشاه در نطق افتتاحیه امروز که عموم نمایندگان محترم دو مجلس افتخار اصغاء آنرا داشتند درحقیقت‌نویدی مسرت‌بخش از پیشرفت‌ها وموفقیت ها در زمینه‌های اقتصادی، اجتماعی، فرهنگی و سیاسی و در عین حال دستوری روشن در تعیین خط‌مشی آینده بوده و برای ملت ایران افتخار آمیز است .

افکار و اندیشه های شاهنشاه بشر دوست ما در زمینه حفظ صلح جهانی و خلع سلاح عمومی و حل اختلافات از طریق مسالمت‌آمیز و مبارزه با جهل و فقر و بیسوادی و بیماری و مبارزه با افکار پلید ضد انسانی و ضد حقوق بشری نه‌تنها مورد ستایش ملت ایران بوده‌است بلکه انعکاس آن تمام واقع‌بینان‌و خیراندیشان وطرفداران‌صلح‌وامنیت را بستایش همراه باتکریم واحترام وادار کرده است . بارفه‌ای از این افکار که در کنفرانس عالی سران اسلامی انعکاس یافت بدون تردید بقلوب نگران تمام مسلمانان جهان تا اندازه‌ای آرامش و آسایش بخشید .

شاهنشاه ما از دیرباز بوحدت ممالك اسلامی ایمان داشته‌اند و معتقدند وحدتی که برمحور عقائد دینی و احساسات معنوی بوجودآید برای همیشه استوار خواهد ماند . ملت ایران کنفرانس عالی سران ممالك اسلامی را بزرك ترین واقعه و تحول در تاریخ‌اسلام «بزرك‌ترین موفقیت و استوار ترین گام مثبت در ایجاد وحدت بین ملل مسلمان میداند بهمین جهت سنای ایران تصمیمات این کنفرانس را بشرحی که در فرمایشات امروز شاهنشاه اشاره شده است مورد تائید قرار میدهد .

در پایان مناسب میدانم که از همکاری های مجلس شورای ملی که محیطی با حسن تفاهم بوجود آورده‌اند اظهار سپاسگزاری‌نمایم.

*** نواب رئیس**

پس‌از پایان سخنان رئیس‌مجلس سنا برای تجدید انتخاب‌نواب‌رئیس اخذرای بعمل آمد و سناتور محمد سجادی و سناتور عباس مسعودی مجددا بسمت نواب‌رئیس مجلس‌سنا انتخاب شدند .

*** انتخاب منشی‌ها**

در تجدید انتخاب منشی های هیئت رئیسه آقایان سناتور اشرف احمدی، رضاجعفری، محمودجلیلی، محمد سعیدی ، طاهرضیائی وپرویز یارافشار مجددا به سمت منشی در هیئت رئیسه انتخاب شدند .

*** کارپردازان**

برای انتخاب سه کارپرداز در هیئت‌رئیسه اخذرای بعمل آمد . آقایان سناتور جمال گنجی ،تیمسار مطبوعی و تیمسار میرجلالی مجددا بسمت کارپرداز انتخاب شدند .

ژاکلین عکاس‌را با «جودو» بزمین کوبید

این عکس پس از آنکه ژاکلین (کندی) خبرنگار عکاس روزنامه «نیویورك‌دیلی‌نیوز» را با فن جودو برزمین کوبید از آنها گرفته شده، ژاکلین پس از آنکه بقول شهودعینی این حادثه خبرنگار عکاس‌را ضربه‌فنی کرد راه خود را درپیش گرفته و میرود و عکاس هنوز نتوانسته از روی زمین بلند شود.درحالی که همچنان دوربین خود را در دست دارد . شرح در صفحه ٣

دنباله اخبار خارجه

مصر آخرین طرح صلح امریکا را رد کرد

قاهره ــ یونایتد پرس ــ گزارش های رسیده از قاهره حاکیست که ایالات متحده طرح دیگری را برای حل بحران خاورمیانه عربی به‌مصر پیشنهاد کرده و مصر آنرا رد کرده است .

انور سادات عضو کمیته اجرائی اتحادیه‌عرب و معاون‌رئیس‌جمهوری مصر دیروز در اجتماعی در دانشگاه قاهره گفت هدف طرح آمریکا اینست که کشور مصر را هر چه بیشتر به دامان امپریالیسم بکشاند .

سادات در باره جزئیات طرح صلح امریکا توضیحی نداد لیکن افزود امریکا میخواهد «ما تسلیم شویم اما ما اینکار را نخواهیم کرد» .

انور سادات همچنین پیشنهادات **قبلی صلح‌امریکا رانیز محکوم کرد** و اظهار داشت که در طرح کلیه‌این پیشنهادات نظرات اسرائیل موردتوجه بود . و کافیست گفته شود که تمامی این کوشش ها برای بین‌المللی کردن کانال

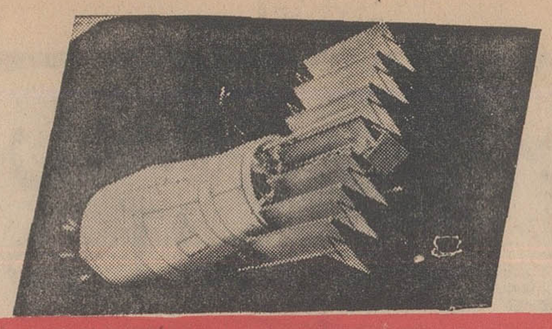

ماهواره‌های مخابراتی

ارتباط ایران را باسایر کشورهای جهان تأمین می کنند

گزارشی درباره مخابرات فضائی وطرزکار ایستگاه زمینی همدان

ازطریق ایستگاه همدان ، ایران خواهد توانست برنامه های تلویزیونی قاره‌های دیگر را بطور زنده پخش کند

در ۶۵ کیلو متری همدان ، و در منطقه‌ای که میان چند کوه بلند قرار دارد ، ایستگاهی ساخته شده است که ایران از طریق آن با کمك ماهواره ها با سایر کشور های جهان ارتباط‌مخابراتی مستقیم برقرار خواهد کرد ، یعنی ارتباط تلفنی و تلگرافی «تلکس» میان ایران و ممالك بلرك ، درآن‌سوی دریا ها از طریق‌فضا برقرارخواهد شد وتلویزیون ما نیز خواهد توانست هر برنامه‌ای را که مایل باشد و این برنامه از تلویزیون های ممالك بزرك پخش شود از طریق همین ایستگاه اخذ کند و پخش نماید .

کار ساختمان این ایستگاه بزرك که در نزدیکی اسد آباد همدان نصب شده است یك سال تمام طول کشید آنتن عظیم آن ۳۰ متر قطر دارد . این ایستگاه زمینی به این دلیل در اسدآباد همدان ساخته شده است که این محل بعلت وجود کوه های‌مختلف مانع از آن است که پارازیتهای مختلف در امواج وارد به ایستگاه تداخل کند .

ایستگاه در زمینی به مساحت ۱۰۸ هکتار ساخته شده است .

برای اداره امور این ایستگاه، در سازمان بی سیم پهلوی،اداره‌ای بنام « ارتباطات فضائی » بوجود آمده است که ریاست آنرا آقای مهندس سروشیار فرهادی برعهده دارد .

این مرکز دارای ۴۰ مهندس‌و کارشناس و کارمند فنی است که همه آنها زیر نظر کارشناسان خارجی آموزش لازم را دیده‌اند .

ایستگاه طوری تعبیه شده‌است که دائما در «دید» ماهواره قرار دارد و اگر این «دید» بعلت‌تغییر زاویه ماهواره برهم‌بخورد،ایستگاه با دستگاه های خودکار خویش تغییر جهت میدهد و در« دید»قمر مصنوعی مخابراتی قرار می گیرد، بعبارت دیگر ایستگاه زمینی اگر قمر مصنوعی را گم کند ،بااندکی جستجو آنرا باز می یابد .

فرکانسی که از ماه مصنوعی به آنتن عظیم ایستگاه زمینی می رسد خیلی کوتاه است ، قدرت آن ضعیف و دارای پازاریتهای خورشیدی و فضائی است .برخورد این امواج که از فضا پخش می شود به جو زمین یکی از عوامل تضعیف آنها است .

موج پس از القاء در آنتن ایستگاه زمینی ، در یك « آمپلی فایر پارامتریك » که تحت برودت ۲۵۰ درجه سانتیگراد زیر صفر کار میکند ، از وجود پارازیتها مصفا میشود و سپس در طبقات مختلفی تقویت میگردد و آنگاه به خط « مایکروویو» داده میشود وبه‌تهران رهسپار میگردد،چنانچه موج تلفنی باشد به تلفن ،اگر تلگرافی باشد به «تلکس» مربوط و در صورتیکه تلویزیونی باشد به مرکز فرستنده تلویزیون میرسد و ظاهر می شود.

باکمك اقمار مصنوعی مخابراتی ، تلگرافها که اکنون در چندنقطه درسرراه گرفته و تقویت میشوند، یعنی باصطلاح «رله» میگردند ،با این ایستگاه مستقیما گرفته وپخش خواهندشد .

اصولا برای پخش امواج‌جهانی وجود ایستگاه های متعدد«رله»لازم است این امواج معمولا ازجوخارج نمیشوند ، در حالیکه امواجی که توسط ماههای مخابراتی گرفته‌و پس‌داده میشوند طول کمتری‌دارند. تعداد امواج که نتیجه «فرکانس» های مختلف است برای هر کشور معدود است و زیر نظر کمیته مخابرات بین‌المللی تعیین میشود.

باایستگاه زمینی همدان ،ایران حداکثر ۲۴ کانال مختلف ازاقمار مصنوعی مخابراتی (تله‌استار)اخذ میکند که ۲ موج (کانال) آن تلویزیونی و بقیه تلگرافی وتلفنی است.

فعلاز ۱۹ کانال بیشتر استفاده نخواهدشد .

اجاره هرکانال درهرماه ۱۷۰۰ دلاراست که‌باید به «کمسات» (سازمان بین‌المللی‌مخابرات‌فضائی) داده شود .

از طریق این «ایستگاه زمینی» ارتباط مخابراتی ایران‌با آمریکای شمالی ،انگلستان وفرانسه مستقیما برقرار میشود و از طریق شبکه‌های مخابراتی این ممالك ، با سراسر اروپا و ممالك قاره امریکا مرتبط میشویم .

نخستین بار که در ماوراء جو، امواج زمینی «رله» شدواز نقطه‌ای به‌نقطه دیگر منتقل گردید درآذر ماه ۱۱ سال قبل بود. دراین‌تاریخ آمریکا از طریق موشك اطلس‌پیام میلاد مسیح ژنرال آیزنهاور رئیس جمهوری وقت امریکا را به‌نقاط مختلف اروپا فرستاد .

سابقه امر

آقای مهندس فرهادی رئیس اداره ارتباطات بیسیم‌پهلوی درباره سابقه این امر گفت :

باپرتاب اولین ماهواره‌مصنوعی مخابراتی که‌از نظر حرکت بدور زمین‌با حرکت وضعی کره زمین هم‌زمان بود درسال ۱۹۶۴ ، این امکان بوجود آمد که با«درمدار قراردادن ۳ماهواره» درنقاط‌مناسب اطراف کره زمین، ارتباطات بین‌المللی وبین قاره‌ای مطمئنی که‌تا آنروز وجود نداشت برقرارگردیدو همچنین از طریق همین ماهواره‌ها برنامه های تلویزیونی رااز قاره‌ای به‌قاره دیگر که قبلا ممکن نبود پخش نمودند .

بتقاضای امریکا و تحت نظر سازمان ملل متحد،در سال ۱۹۶۴، مجمعی از ۱۹کشور در واشنگتن تشکیل شد و موافقت‌نامه‌ای برای ایجاد کنسرسیومی بمنظور ساختن، پرتاب واستقرارونگهداری ماهواره های مصنوعی مخابراتی باسرمایه گذاری این دولتها امضاء گردیدو در حال حاضر در حدود ۷۰ کشور باین موافقتنامه پیوسته‌اند و در کنسرسیوم مربوط سرمایه گذاری کرده‌اند .

کنسرسیوم تاکنون‌ماهواره های مخابراتی متعددی برروی اقیانوس های اطلس و آرام و هند ، درمدار بالای جو کره زمین،و تقریباموازی خط استوا قرار داده است و بوسیله سه مرکز کنترل در روی زمین از آنها نگهداری می کند .

فاصله این اقمار تامرکز زمین در حدود ۳۶ هزار کیلومتراست. کشورهائی که مایل باشند ازاین ارتباط استفاده کنند در مملکت خود ایستگاههای مخصوصی که به «ایستگاه های زمینی» معروفند دایر می کنند وبا اجاره‌تعدادی‌مدار تلفنی و تلگرافی و تلویزیونی از ماهواره مخابراتی، ارتباط خود را باایستگاههای زمینی کشور های مورد نظر برقرار می‌نمایند. بدین منظور وزارت پست و تلگراف و تلفن ایران در سال ۱۳۴۵ازطریق مقامات مربوط ، در کنسرسیوم مخابرات فضائی سرمایه گذاری کرد و عضویت دولت ایران مورد قبول واقع شد .

فوائدایستگاه زمینی

آقای مهندس فرهادی در مورد فوائد ایستگاههای فضائی گفت :

نظر باینکه بهبود قطعی‌وکیفیت ارتباطات تلفنی و تلگرافی ایران باسایر کشورهای جهان بخصوص باممالك دور دست مدتها قبل‌مورد توجه خاص وزارت پست وتلگراف و تلفن بود وامکان برقراری‌ارتباط

بقیه در صفحه ۱۰

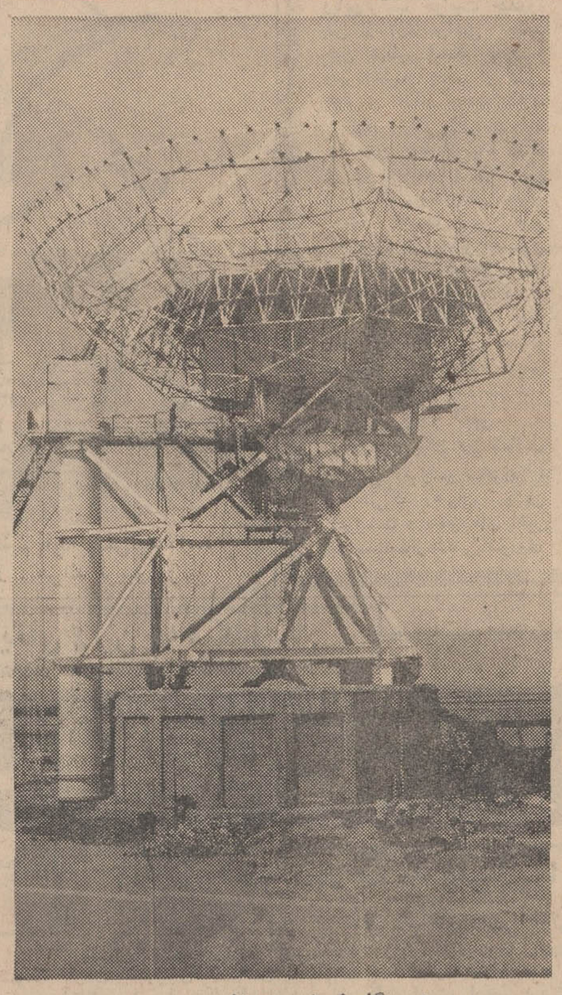

ایستگاه زمینی همدان
این عکس قبل ازتکمیل عملیات مربوط به نصب آنتن بزرك آن‌گرفته شده است .

دوشیزگان دیپلمه ریاضی وطبیعی توجه نمائید

نیروی هوائی شاهنشاهی برای تعلیم و تربیت متخصص مرکز ارتباط تعدادی دوشیزه دیپلمه باشرایط زیر به‌خدمت‌دعوت مینماید .

الف- شرایط نام‌نویسی .

۱- تابعیت دولت شاهنشاهی و متدین بیکی از ادیان رسمی کشور .

۲- قبول شدن از معاینه جسمی و آزمایش استعداد و زبان انگلیسی درحدود معلومات دبیرستان و داشتن حداقل قد ۱۵۵ سانتی‌متر .

۳- حداقل سن ۱۸ سال تمام و حداکثر ۲۴ سال تمام .

۴- سپردن تعهدخدمت در کلیهٔ یکانهای تابعه نیروی هوائی شاهنشاهی بمدت ۶سال از تاریخ پایان دوره آموزشی .

۵- نداشتن کسان تحت تکفل .

ب- مدت تحصیل- حقوق و مزایا

۱- مدت تحصیل در آموزشگاه یکسال بوده و داوطلبان شبانه روزی نمی‌باشند ولی هزینه تحصیل و غذای بین روز آنان از طرف نیروی هوائی تامین و ماهانه مبلغ ۲۵۰۰ ریال بعنوان حقوق و فوق‌العاده سختی خدمت دریافت خواهند داشت .

۲- فارغ‌التحصیلان به‌نسبت معدل نهائی بدرجات استوار دومی وگروهبان یکمی مفتخر و حقوق و مزایای آنان به‌ترتیب درجات مذکوره ۶۷۲۵ و ۵۷۲۵ ریال وپس‌از شش ماه بشرط احراز مهارت ۷۵۰۰ریال و ۶۶۰۰ ریال می‌باشد و ترفیع درجات بعدی برطبق مقررات قانون‌استخدام نیروهای‌مسلح شاهنشاهی وآئین‌نامه های مربوط خواهد بود .

۳- داوطلبان میتوانند برای کسب اطلاع بیشتر و ثبت‌نام با دردست داشتن فتوکپی گواهینامه تحصیلی - عین شناسنامه (بفرم جدید ودارای عکس) ودوبرگ رونوشت مصدق شناسنامه و ۶قطعه عکس ۴×۳ ازتاریخ نشراین آگهی تاتامین احتیاج از ساعت ۷الی ۱۲ بمرکز آموزشگاه های هوائی واقع در (میدان شهناز - جاده تهران‌نو - ایستگاه فرودگاه) مراجعه نمایند . م‌الف ۷۴۰۲

نیروی هوائی شاهنشاهی
۳-۲ آ-۴۷۵۵۶

آگهی مناقصه

شرکت ملی ذوب آهن ایران ۳۰ دستگاه ویبراتور بنزینی از طریق مناقصه خریداری مینماید . داوطلبان مایل بشرکت در این مناقصه میتوانند اسناد مناقصه و برگ مشخصات را درمقابل پرداخت مبلغ ۵۰ ریال از دبیرخانه قسمت کار پردازی شرکت واقع در خیابان پهلوی نبش خیابان تخت جمشید دریافت‌نمایند. پیشنهادات باید در پاکت لاك‌و مهر شده بااذکر جمله مربوط به مناقصه ۳۰ دستگاه ویبراتور بنزینی تاساعت۹صبح روز۲۸ر۷ر۴۸ در مقابل اخذ رسید بدبیرخانه قسمت کار پردازی شرکت تحویل شود . پیشنهادات واصله در ساعت ۹٫۵ صبح همانروز باز و قرائت میشود . حضور پیشنهاد دهنده در جلسه مناقصه آزاد است . شرکت ملی ذوب آهن در ردو قبول یك یاکلیه پیشنهادات مختار است . در صورتی که‌برنده اول حاضر بعقد قرارداد نشود سپرده او ضبط واز نفر دوم دعوت میشود . در صورتی که نفر دوم حاضر بعقدقرارداد نشود سپرده‌وی‌نیز ضبط خواهد شد . شرکت کننده در مناقصه باید معادل مبلغ ۷۰ر۰۰۰ ریال اسناد خزانه ببانك تسلیم و حواله آنرا در پاکت جداگانه به پیوست پاکت پیشنهادی ارسال نماید . مدت تحویل یکماه پس از اعلام برنده شدن میباشد و در صورتی که شرکت صلاح بداند از عقد قرارداد خودداری و سپرده شرکت در مناقصه بمنزله سپرده حسن اجرای پیمان تلقی و از نظر ضبط تابع همان شرایط خواهدبود .

محل تحویل انبار فروشنده در تهران است .

سایر شرایط در اسناد مناقصه مندرج است .م‌الف ۷۳۱۴

شرکت ملی ذوب آهن ایران
۱-۲ آ-۴۸۱۰۸

آگهی دعوت مجمع‌عمومی عادی شرکت‌سهامی قند آبکوه

از صاحبان سهام شرکت سهامی قند آبکوه دعوت میشود که برای تشکیل مجمع عمومی عادی در ساعت ۱۰ صبح روز دوشنبه ۲۸ مهرماه ۱۳۴۸ به محل سازمان گسترش و نوسازی‌صنایع ایران واقع در تهران - خیابان تخت جمشید شماره ۴۳۵ طبقه چهارم تشریف بیاورند

دستور جلسه

۱- استماع گزارش هیئت مدیره و بازرس درخصوص‌عملیات و محاسبات سال گذشته .

۲- رسیدگی و تصویب ترازنامه و حساب سودو زیان‌وتصمیم راجع به سود

۳- انتخاب بازرس

۴- تعیین حقوق و مزایا وپاداش مدیر عامل واعضاء هیئت مدیره و بازرس

۵- تعیین روزنامه برای درج آگهی ها

۶- اتخاذ تصمیم نسبت به پیشنهادات و موضوعاتی که مطرح شود .

رئیس هیئت مدیره شرکت سهامی قند آبکوه

کلاس گویندگی
تقی روحانی
برای دوره پائیزه هر روز صبح وعصر نام نویسی‌میکند
خیابان شمیران - باغ صبا - روبروی ساختمان کیا - ساختمان عکاسی نگرو - طبقه سوم - تلفن ۷۱۷۱۲

محصولات کارخانجات کاسب
همیشه موجود در تهران
KSB

شرکت بازرگانی دیتون
شاهرضا چهارراه کالج تلگرافی دیتون تلفن ۴۹۲۶۹، ۴۹۲۶۶

هنرستان آزاد هنرهای دراماتیك
وابسته به دانشکده هنرهای دراماتیك وزارت فرهنگ‌وهنر
به اطلاع علاقمندان به تحصیل‌فنون هنرهای دراماتیك میرساند که میتوانند در دوره جدید کلاسهای شبانه هنرستان‌آزاد هنرهای دراماتیك برای مواد زیر ثبت‌نام کنند:
فن‌بیان - نمایشنامه‌نویسی - هنرپیشگی - تاریخ تئاتر وادبیات دراماتیك - گریم - طراحی صحنه و دکور سازی - شمشیربازی - فن عکاسی شاهنامه خوانی . ژیمناستیك . زبان و ادبیات فارسی . زبان و ادبیات خارجی . داوطلبان می توانند فن عکاسی -شاهنامه خوانی - ژیمناستیك . داوطلبان میتوانند باارائه گواهینامه دبیرستان و ۳ قطعه عکس ۴×۶ ویکبرگ رونوشت شناسنامه از تاریخ ۷مهرماه ۴۸تا۱۷ مهرماه ۴۸همه روزه از ساعت ۸تا۱۲ صبح و ۵تا۷ بعدازظهر بدفتر هنرستان‌واقع در دانشکده هنرهای دراماتیك خیابان ژاله- آب سردار پلاك ۲۹۱ مراجعه نمایند. کسانیکه دارای گواهینامه کامل دبیرستان‌نیستند میتوانند بطور مستمع آزاد شرکت کنند.

تراکتورهای رنجیری (بلدوزر) فولروومارشال ساخت انگلستان
برای امورکشاورزی وراه سازی
شرکت مکاورز خیابان آیزنهاور شماره ۶۹۱ تلفن ۹۵۶۳۳۱

رستوران توسکا
افتتاح شد
شاهرضا- خیابان ویلا شماره ۳۷

ترکیات

جناب دکتر فرخ‌روپارسای وزیر محترم آموزش وپرورش
بدینوسیله انتصاب شایسته جنات آقای مینو رابسمت مدیر کل آموزش و پرورش لرستان بآنجناب صمیمانه تبریك عرض مینماید .

رئیس سازمان فرهنگی نوین (بخش ٤) آهنچی
آ-٤٨٠٦٨

جناب آقای پرفسور مسعود عزیزی
بانهایت خرسندی ارتقاءآنجناب را باستادی دانشکده‌پزشکی تبریك میگوئیم .

دکتر عبدالصمد کارآگاه- دکتر احمد کارآگاه

سرکار خانم صوفی معاون محترم پارلمانی وزارت کشور
انتصاب شایسته سرکار که‌یکی‌از چهره‌های درخشان‌بانوان دانشمند ولایق ایران بشمارمیرود بسمت‌معاونت پارلمانی‌وزارت کشور موجب خرسندی است .

این حسن انتخاب را بدولت پاسدار انقلاب صمیمانه تبریك میگوئیم .

محمد حسن فامیلی، مهدی قائمی، محمد گلبابائی، حسنعلی قائم مقامی، محمد ارفعی، یحیی منصوری، سعید مشیری ، رضا نصیری، جعفر مازندرانی، محمد نبی‌محمدی، محمد حصیرچیان، حیدرعلی کوصدقی، حسن جباری،محسن زرعی، غلامرضایعقوبی نژاد، علی اصغر لاهوریان، اسداله پازوکی،علی محمداسدالهی، مرتضی محمدی .
آ-٢١٧٣١

جناب آقای دکتر علی‌اکبر بهرامی
انتصاب شایسته آنجناب را بمعاونت وزارت کشور صمیمانه تبریك عرض و موفقیت جنابعالی را در خدمت به‌میهن ازخداوند مسئلت دارم .

جواد خالقی مطلق

جناب آقای دکتر زاهدی وزیر محترم کشور
انتصاب بجا وشایسته خانم پروین‌صوفی رابه‌معاونت پارلمانی وزارت کشور بجنابعالی تبریك عرض مینمائیم .

محمود گیلانشاه وبانو
آ-٢١٧٤٥

جناب آقای دکتر علی‌اکبر بهرامی
باکمال مسرت معاونت وزارت کشور رابشما تبریك‌میگویم

جمشید پازوکی
آ-٢١٧١٥

سرکار علیه خانم صوفی معاونت پارلمانی وزارت کشور
انتصاب شایسته آنجناب را تبریك عرض نموده توفیق شمارا در انجام امور وخدمت بکشور آرزو داریم .

عبدالحسین منصوریان، جواد جعفری، ابوالحسن منصوریان.
آ-٢١٧٥٩

انتخاب جناب آقای دکتر نیك‌پی یگانه دانشمند محیط و فعال را بسمت شهردار بعموم اهالی تهران‌تبریك عرض می‌کنیم سعادت و سلامتی وموفقیت شهردار محبوب را در اعتلاءخدمات اجتماعی ورفاه و آسایش‌مردم پایتخت ازخداوندیکتا آرزومندیم

محمد فروغی، حسین مدنی
آ-٢١٧٦١

مدالهای طلا علامت برتری و اطمینان
میلان بروکسل برن
کارخانجات اوراتور با ۶۰ سال سابقهٔ درخشان تحت نظر تکنسین ها وطراحانِ زبردستِ سوئیس وبکاربردنِ آخرین ماشینهایِ اتوماتیکِ صنعتِ ساعت سازی و افزایشِ تولید بهترین ساعت ها را با رقابت آمیزترین قیمتها بجهانیان عرضه مینماید .
schild S.A.
ساعتهای تلویزیون ، آلروجت وبالتیك را
برای دوستان بخاطر بسپارید
To an accuracy of orator watches!
سنجش فاصله زمین تاماه با دقتی برابر ۸۶۴۰۰۰
دهم ثانیه درشبانه روز با ساعتهای گرونوگراف
اوراتور
درنمایشگاه بین‌المللی آسیائی ازغرفه ساعت‌اوراتور در سالن سوئیس دیدن فرمائید

از: لوموند
ترجمه: علی بهارلو

پس از هیتلر روی میدهد
صدراعظم سوسیالیست در آلمان غربی!

آلمان غربی وارد مرحله نوینی از تزلزل سیاسی گردید

ویلی برانت

دولت‌ویلی‌برانت حتی ممکن است مرز «اودرنایسه» را برسمیت بشناسدوباکشور های شرقی اروپا روابط نزدیکتری برقرار کند.

گردید اما تغییراتی که با تشکیل کابینه جدید در سیاست خارجی آلمان غربی پدید می آید بیشتر مورد توجه است.

برای نخستین‌بار پس از جنگ جهانی‌دوم یا بهتر گفته شود برای اولین‌بار پس از سقوط رایش سوم تا چند روز دیگر آلمان‌فدرال‌دارای یك صدراعظم‌سوسیالیست خواهد بود و یك دولت ائتلافی از احزاب «سوسیال دمکرات»و «لیبرال »زمام امور را دراین کشوربدست‌خواهند گرفت.

باوجود تلاش پی‌گیر « کیزینگر» برای جلب موافقت‌نمایندگان‌حزب لیبرال رهبران‌دو حزب سیاسی آلمان (ویلی‌برانت) و (والترشل) توانستند به آسانی زمینه رابرای تشکیل یك دولت جدید در این کشور فراهم سازند.

گرچه عده‌ای از لیبرالها بااین «ائتلاف مصلحتی» مخالف‌بودندولی سرانجام از ۴۰ نماینده لیبرال ۴۷نفرشان موافقت کردند دستی‌را که ازسوی ویلی‌برانت بسوی آنها دراز شده است رد نکنند.

«اریخ‌منده» معاون سابق صدراعظم آلمان و دونفر دیگراز نمایندگان لیبرال بعلت مخالفت با ائتلاف لیبرالها و سوسیالیست ها در جلسه‌ای که مسئله شرکت حزب لیبرال دموکرات در دولت آینده ویلی‌برانت به تصویب‌رسیدشرکت نکردند.

اریخ‌منده و دوستانش که با روش چپ‌روی سوسیالیست ها مخالفند روز چهارشنبه‌پیشنهادکرد که یك‌دولت ائتلافی ازسه حزب سیاسی تشکیل‌شودولی‌این‌پیشنهاد هیچگونه انعکاسی پیدا نکرد و مسلما ویلی‌برانت هرگز حاضر نخواهد شد که با «کیزینگر» دور یك میز بنشیند.

با وجود اختلافهائی که بین حزب سوسیالیست «ویلی‌برانت»و حزب «لیبرال » (والترشل)در زمینه مسائل مالی و اجتماعی موجوداست معذلك طرفین در کلیات امور با هم به توافق رسیده‌اند.

اما در هرحال دولت «ویلی‌برانت - شل» وضع‌محکم وباپرجانی‌نخواهد داشت‌و کافی است که شش نفر ازنمایندگان لیبرال از همکاری با سوسیالیست ها خودداری کنندتا دولت‌ویلی‌برانت ساقط شود.

بدین ترتیب آلمان‌غربی‌واردیك دوره تزلزل‌سیاسی‌خواهدگردید که درآینده سیاسی این کشور نتایج زیادی خواهد داشت. این تزلزل سیاسی بعلت آنست که آلمانها یك‌حزب قوی‌که بتواند به تنهائی حکومت این کشورراتشکیل‌دهد ندارند. درست همان وضعی که فرانسه پیش از سال ۱۹۵۸ دارا بود

* افزایش نرخ مارك

ویلی‌برانت رهبر حزب‌سوسیال دمکرات که از مدتها قبل سودای صدراعظمی رادر سر می پرورانیده باین ترتیب‌دولت‌آینده‌سوسیالیست اتحاد بسوی لیبرالها دراز کرد و باین ترتیب‌دولت‌آینده‌سوسیالیست لیبرال باسی کرسی لیبرالها وجمعا ۲۵۴ کرسی‌دراختیارخواهدداشت. تشکیل‌دولت‌ائتلافی‌ویلی‌برانت‌شل» درمحافل مالی‌با خوشوقتی تلقی می شود زیرا باروی کار آمدن سوسیالیست ها بطور قطع‌نرخ برابری مارك بالا خواهد رفت ودر نتیجه وضع‌بازار تثبیت خواهد

کلاه سبزها را قربانی میکنیم تاچه پیش‌آید ؟!...
کاریکاتور از : هرالد تریبون

از : نیوزویك (چاپ آمریکا)
ترجمه : مهدی قاضی

سرنوشت‌جنگ «فرسایشی» در خاورمیانه

شدت تشنج بین ناصر و روسها

این‌روزها قاهره صحنه یك مجادله پنهانی بین شوروی و دولت مصر گردیده است. رئیس جمهوری‌مصر که طبق خبر های واصله مبتلا به یك بیماری سخت گردیده است، تصور نمیرود از نظر جسمانی آن‌قدرت سابق را برای کنترل دولت خویش داشته باشد مضافا براینکه اخیرا یك سلسله مبارزات ایدئولوژی در مورد مسئله جنگ با اسرائیل بین این دولت و مقامات عالیرتبه شوروی بوجود آمده است.

بعقیده اکثر سیاستمداران غربی حاضر در قاهره عبدالناصر آن قدرت مطلق را در اتخاذ تصمیم نهائی جنگ و یا صلح با اسرائیل پیدا نکرده است. او با تبلیغات بی‌حدو حصر خود، این اطمینان را بین ملل‌عرب بوجود آورده است که میتواند یك جنگ طولانی را با اسرائیل ادامه دهد.

با روی کار آمدن رژیم جدید در لیبی و با توجه به روابط این کشور با مصر، ناصر به یکی از سفرای عرب در قاهره اظهار داشته است که «ما اکنون میتوانیم به یك جنگ صد ساله با اسرائیل ادامه دهیم زیرا ما از یك نیروی خستگی ناپذیر انسانی در مقابله با اسرائیل برخورداریم و باوجود کشور های لیبی و سودان ازاین پس ما دارای پناهگاه هائی خواهیم بود که تا بحال از داشتن یك چنین امتیازی برخوردار نبودیم، تنها باکشور لیبی قادر خواهیم بود تا پرداخت هرنوع مخارجی را تحمل کنیم.»

ناراحتی دولت مصر در حال حاضر اضطرابی است که در پشت پرده گریبانگیر رئیس جمهور مصر گردیده است. برای مدت قابل ملاحظه‌ای عوامل افراطی جنگ - طلب در ارتش مصر دست به یك سری اقداماتی علیه اسرائیل زدند ولی دولت شوروی چندان تمایلی در مورد جنگ با اسرائیل از خود نشان نداده و براین عقیده‌است که مطمئنا دولت مصر در جنگ دیگر خاورمیانه نیزبازنده خواهد بود. بهمین جهت آندره گرومیکو، وزیر امور خارجه شوروی در ملاقاتی که چندی قبل در قاهره از ناصر به‌عمل آوردسعی برآن داشت تا دولت مصر را متقاعد کند روش معتدل تری را با اسرائیل در پیش بگیرد. ولی ناصر همچنان سختی از خود نشان داده، حاضر به هیچگونه تعدیلی در افکار خود نشده، مگر اینکه دولت اسرائیل نیرو های خود را به‌سرحدات قبل‌از جنگ ژوئن ۶۷ عقب کشاند زیرا در غیراین صورت دولت مصر به جنگ فرسایشی خود ادامه خواهد داد.

● بهترین دوست مسکو

باتوجه باین موضوع بود که دولت شوروی درصدد راه‌حلی دیگر برآمد تا بدان وسیله بیشتر سیاست دولت مصر را تحت نفوذ خود درآورد. بهترین شخصی که نظر مقامات دولتی شوروی را بخود جلب نمود، علی‌صبری نخست وزیر پیشین کشور مصر بود که بیش‌از ۴۹سال از عمرش نگذشته و جزو یکی از بهترین دوستان‌مسکو بشمار می آید. وی‌بعنوان رهبرحزب اتحادیه‌سوسیالیست مصر، تنها حزب موجود در این کشور، قادر بود تا تعدادی از مقامات عالیرتبه مصری طرفدار مسکو را در پست های حساس بگمارد. باین خاطر بود که وقتی‌علی صبری در تابستان گذشته بمدت یکماه در شوروی‌اقامت گزید، پیوسته تحت نظر عمال ناصر قرار داشت. بطوری که یکبار گزارشی به ناصر تسلیم شد، حاکی از این که صبری به مقامات روسی اطمینان داده بود که سعی نماید تا حزب اتحادیه سوسیالیست های مصر را متقاعد کند تا با دولت اسرائیل وارد مذاکره شود.

● بازداشت

همچنین صحبت از این بود که گروهی از جناح چپ افسران مصری تصمیم گرفته بودند تا علی صبری را به جانشینی ناصر برگزینند. بهمین جهت بود که ماه گذشته ناصر میخواست راهی مسکو گردد تا ملاقاتی با رهبران شوروی بعمل آورد، ملاقاتی که طبق برنامه قبلی میبایست در آبن ماه صورت گیرد ولی به بهانه ابتلاء به انفلوانزا از رفتن به مسکو صرفنظر نمود. رئیس جمهور مصر که از وجود تمام این اقدامات پشت پرده، کاملا عصبانی شده بود دستور داد تا علی صبری و همسرش بهنگام بازگشت از شوروی باتهام وارد کردن ۱۶ عدل قالیچه های شرقی‌بافت قفقاز و ترکستان بطور غیرقانونی و تشویق ماموربن گمرك به دریافت رشوه، بازداشت گردد. صبری برای مدت کوتاهی در بازداشت بسر برد تا اینکه باوساطت دیگران و بنابه موقعیتی که در حزب داشت آزاد گردید.

تغییرات در ارتش

بدنبال حمله ده ساعته اخیر اسرائیلی ها درداخله خاك مصر، ناصر دست به تغییر واحد هائی از ارتش مصر زد که در نتیجه آن مشاورین نظامی روسی را خشمگین نمود.

همچنین تعدادی از رفقای صبری طرفدار شوروی در ارتش و در حزب اتحادیه سوسیالیست توسط ناصر از کار برکنار شدند. از همه بالاتر بهانه سیاسی وی برای نرفتن به مسکو بعلت ابتلاء به بیماری آنفلوانزا بود که بیش از هرچیز مقامات روسی را خشمگین تر نمود.

ودر حال حاضر ناصر قصد دارد تا سیاست خود را در مورد جنگ با اسرائیل باشدت هرچه بیشتر دنبال کند.

بهمین جهت آینده صلح در خاورمیانه عربی‌بیش‌از هرموقع دیگر وخیم تر می باشد. زیرا ناصر با محکوم کردن خاورمیانه به یك جنگ بی‌پایان یك سئوال شوم و سختی را بوجود آورده‌است. بدین معنی‌که آیااسرائیل که در معرض یك خونریزی فرسایشی قرار گرفته، این اجازه را به ناصر خواهد داد تا جنگ محدودش را کماکان محدود نگهدارد؟

«اژدهای بزرك» در باغ وحش اشتوتگارت

تنها حیوانی را که میتوان امروزه اژد های‌افسانه‌ای تلقی نمود،سوسمار کومودوواران است. حیوان نامبرده دارای سه متر طول و۱۳۵ کیلوگرم وزن است و قادر است‌حیوانی را به بزرگی یك خوك ببلعد. ازاین‌نوع‌سوسمار فقط‌تعدادی هنوز در جنگل های جزیره کومودو متعلق‌به‌مالزی‌زندگی می کنند. اکنون یك جفت از این‌سوسمار ها به‌باغ‌وحش اشتوتگارت رسیده و سعی‌می شود آنها را به جفت‌گیری و تولیدنسل ترغیب نمایند.

از: فیگارو

چین بکجا میرود؟

رهبران پکن در سیاست خارجی همان شیوه‌های قدیمی را دنبال میکنند

چوئن‌لای نخست‌وزیر و «لین‌پیائو» معاون رهبر حزب کمونیست چین بانطقهائی که در مراسم بیستمین سالگرد تاسیس جمهوری چین ایراد کردند بطور شگفت‌انگیزی شیوه های قدیمی سیاست خارجی چین را تایید نمودند. نخست‌وزیرچین همان‌کلمات وجملاتی‌را که‌پانزده سال قبل، در یك‌دوران بحران نظامی که چین کمونیست‌پس ازپایان‌جنك‌کره‌نظیر آن‌رابه خود ندیده‌بود، برای تعریف همزیستی مسالمت‌آمیز بر زبان‌آورده بود تکرار کرد وباین‌ترتیب خواست چندروز پس از آزمایش‌اتمی جدید چین درسین‌کیانك بظاهر چهره‌اطمینان بخشی از کشور خود در انظار مجسم سازد.

اوبار دیگر اطمینان داد که چین فقط از یك هدف پیروی میکندوآن از بین بردن کامل سلاح‌های مخرب است. نخست وزیر چین کمونیست ولین‌پیائو معاون پرزیدنت مائو در عین حال از ملت‌چین درخواست کردند که خود رابرای یك جنك اتمی که‌واشنگتن و مسکو مقدمات آن را علیه چین فراهم میکنند آماده سازند.

* برای جنك اتمی

این‌طرز بیان در مسائل دیگرنیز به چشم میخورد. در حالی‌که رهبران چین کمونیست در نطق های اخیر خودمستقیماازدشمنی‌باشوروی نام نمی‌برند، مطبوعات‌پکن مبارزه خود را علیه رهبران کرملین ادامه میدهند. از طرف‌دیگر در حالی که‌چین کمونیست خود رابرای جنك اتمی آماده میکند روزنامه «مردم» ارگان رسمی حزب کمونیست‌آشکارا سخن از آغاز فوری مذاکرات مسکو وپکن در باره مرز های دو کشور به میان می‌آورد.

در هر حال این اظهارات نشان میدهد که ازوخامت بحران بین دوجهان کمونیستی تاحدی کاسته شده است. پیامی که مسکو به مناسبت بیستمین سالگرد تاسیس جمهوری‌چین برای رهبران پکن فرستاد تا حدی صمیمانه بود.

دراین پیام گفته شده‌است که‌شوروی ها در تمام شئون به همکاری با چین کمونیست ادامه داده‌وکوشش خواهند کردکه مسائل مورد اختلاف اززاههای مسالمت‌آمیز حل‌و فصل‌شود. امامسئله‌جالب‌توجه این‌است که این پیام بعنوان «رئیس‌جمهوری‌چین »فرستاده شده‌بودنه حزب کمونیست چین در حالی که مقام‌ریاست جمهوری پس از بر کناری «لیوشائوچی » خالی مانده است. بطوری که میدانیم رهبران شوروی اصولا از شناسائی حزب کمونیست‌چین بعنوان‌یك سازمان‌لنینیستی خودداری میکنند.

* هرج ومرج

مراسم‌بیستمین سالگرد تاسیس جمهوری چین علاوه برآنکه نشان داد چین کمونیست سیاست همزیستی مسالمت‌آمیز را رها کرده‌است بیلانی از آنچه که در سال های اخیر در این کشورروی داده‌است بدست میدهد.

بگفته چوئن‌لای رژیم جدید که از انقلاب فرهنگی‌بوجود آمد کلیه عوامل‌سرمایه‌داری را در کشور از بین برده است‌ولی‌این کار برای تامین وحدت‌سیاسی کشور کافی نبوده‌است. پیامهای رهبران چین که مردم‌رابرای مبارزه باهرج ومرج دعوت میکنند‌از بیم خوردگی اوضاع دراین کشور حکایت میکند.

بطور کلی در ده سال‌اخیر رژیم چین کمونیست از جنبه مسائل داخلی دوران مشکلی راگذرانیده وپیشروی بسوی سوسیالیسم بدون توسل به خشونت وزورامکان پذیر نبوده‌است.

درامریکای لاتین چه میگذرد ؟

از: فرانس سوآر

قدرت نظامیان در برزیل - آرژانتین و پرو

آیا گروههای مخالف به ژنرالها اجازه میدهند راهی را که آغاز کرده‌اند به پایان برسانند ؟

فرستاده مخصوص روزنامه «فرانس-سوآر»چاپ پاریس رپرتاژی ازاوضاع سیاسی‌کشور امریکای لاتین : برزیل پروو‌آرژانتین تهیه‌کرده‌است که چکیده آن در پی آمده‌است.

در «برازیلیا » (برزیل) نیزمانند لیما(پرو)و«بوئنوس‌آیرس»(آرژانتین) ارتش قدرت را بدست دارد.

هیئت سه نفری مرکب از وزیران نیرو های زمینی، دریائی وهوائی که پس از سکته مغزی«گوستاسیلوا» رئیس جمهوری برزیل وظایف‌ریاست جمهوری را انجام میدهد باید با سه خطر مقابله کند: اقدامات دسته های‌شورشی که در پنجم ماه‌سپتامبر بطرز عجیبی سفیرکبیر امریکا را در برزیل ربودند. مخالفت‌احزاب‌سیاسی و طبقه روشنفکر، احساسات افسران جوان وابسته به جناح تندرو.

جناح «تندرو» وافسران‌ناسیونالیست بویژه پس از حادثه ربوده شدن‌سفیر امریکا با ژنرال ها بنای مخالفت‌را گذاشته‌اند. اقدام دولت در آزاد کردن۱۵ زندانی سیاسی در ازاء آزادی سفیر امریکابرای آنها بهیچ وجه‌قابل تحمل نیست. ژنرال ها که به تسلیم شدن‌دربرابرربایندگان سفیرامریکا متهم شده و از عکس-العمل افسران تندرو بوحشت‌افتاده‌اند خودشان روش خشن تری در پیش گرفته‌اند.

برزیل‌در عین حال یك‌کشور «پیشرفته »ویك سرزمین «عقب‌افتاده» عقب‌افتاده‌ترین‌قسمت این کشورشمال شرقی ومناطق اطراف آمازون‌است. وظیفه‌ای که‌ارتش به عهده گرفته آن‌است که‌این اختلاف را در درجه اول از میان بردارد.

● رکورد راهسازی

ارتش ظرف یکسال سه هزارکیلو متر راه احداث کرده و باین ترتیب رکورد راهسازی را در جهان‌شکسته است. ارتش برزیل به تصدیق مستشاران امریکائی بهترین ارتش امریکا است‌ولی نقشی که به عهده آن گذاشته شده افسران را راضی نمیکند. چه آنها احساس می کنند که‌وظیفه مهمتری باید بارتش محول شود و آن تبدیل‌برزیل به یك‌کشور عظیم ومدرن‌است.

* بی شباهت

ارتش در سه‌کشور پرو، آرژانتین وبرزیل قدرت را در دست دارد ولی ارتش ها هم مانند خود کشورها شباهتی بیکدیگر ندارند.

ارتش «پرو»راه بسیار سخت و خشنی را در پیش گرفته وعقیده‌دارد که باین ترتیب‌بهتر می‌تواند «استقلال ملی» کشور را تامین کند.

در«بوئنوس‌آیرس » بین افسران در مورد رفتاری که باسندیکا ها باید انجام شود اختلاف نظروجود دارد.

در «برازیلا»ارتش به کلی‌سوسیالیسم راطردکرده وعقیده دارد که تنها با سرمایه‌گذاری های خارجی البته‌تحت شرایط خاصی می‌توان‌برزیل رابه سرعت در راه توسعه وپیشرفت‌سوق داد.

اماظاهرا رهبران برزیل به«عدالت اجتماعی» توجهی‌زیادی‌ندارند.درمیان اعضای کابینه نظامی برزیل چندنفر غیرنظامی نیزوجود دارند.

«پاسارلیو»یکی از وزیران غیر نظامی بمن «خبرنگارفرانس‌سوآر » گفت: کشورما یك‌کشورسوسیالیستی نیست‌ولی کشوری هم نیست که هر کس به میل خود هر کاررا که‌خواست انجام دهد.

ماهنوز تنهاکشور امریکای لاتین هستیم که‌درآنجا دستمزد هابدون‌آن که هزینه زندگی‌بالابرود افزایش یافته‌است.

اماآیاگروه های مخالف به ژنرال‌ها اجازه خواهند داد کاری را که آغاز کرده‌اند با موفقیت به‌پایان برسانند؟

شورشیان با اقدامات خرابکارانه خودنظیربودن سفیر امریکا در کار دولت اخلال‌میکنند. نمایندگان‌بدون کرسی پارلمان نیز راحت ننشسته‌اند وافسران جوان نیز بانظر انتقادآمیزی فرامین فرماندهان مافوق خود رابمورد اجرامیگذارند.

وزیرغیرنظامی کابینه برزیل در پاسخ‌این سئوال که آیاتصور نمی‌کنید افسران ناراضی دست بکودتا بزنند گفت:

«فرانسوی هاکلمه «کودتا » را اختراع کردندآن را بامریکای‌جنوبی صادر کردند. باین‌ترتیب نمیتوان‌وقوع کودتارادراین کشور ها منتفی‌دانست.»

درجهان هوانوردی چه میگذرد ؟

هواپیما: شوروی چه‌میسازد؟

«تی‌یو ۱۵۴» رقیب هواپیماهای کنکورد

شوروی طی ده سال‌اخیر توانسته‌است ۱۳۵ هواپیمای جت‌مسافربری ۵۵۰ هلیکوپتر از انواع مختلف و ۱۰۴ هواپیمای«ایلیوشین ۱۸ » به خارج صادر کند.

چکسلواکی بهترین خریدار هواپیماهای‌حمل‌ونقل شوروی است‌ودر حدود صدی پانزده هواپیما هائی را که شوروی بکشور های سوسیالیستی صادر کرده چکسلواکی خریداری نموده‌است .امسال طبق یك قرارداد بازرگانی که‌بین شوروی وچکسلواکی بامضاء رسیده چکسلواکی سه. هواپیمای «ایلیوشین ۶۲» ازشوروی خواهدخرید.

چکسلواکی همچنین‌نخستین کشوری بود که درسال ۱۹۶۰ نخستین‌هواپیمای جت«توپولف ۱۰۴ » راازشوروی خرید.

● ۷ میلیارد فرانك

غیر ممکن‌است کسی‌بتواند از جزئیات قیمت‌فروش هواپیما های شوروی اطلاعاتی بدست‌بیاوردو همچنین معلوم نیست که ساختن هواپیمابرای شوروی چقدر تمام میشود. معذلك کارشناسان عقیده دارند که قیمت هر هواپیمای توپولوف ۱۴۴ که باسرعتی بیش‌ازسرعت صوت پرواز می‌کند به ۷ میلیارد فرانك میرسد.

خلبانان و مکانیسین های هواپیما ها در شوروی از آموزشگاه مخصوص فارغ-التحصیل میشوند و اغلب دوره کارآموزی ۲ تاچهارسال طول می کشد.

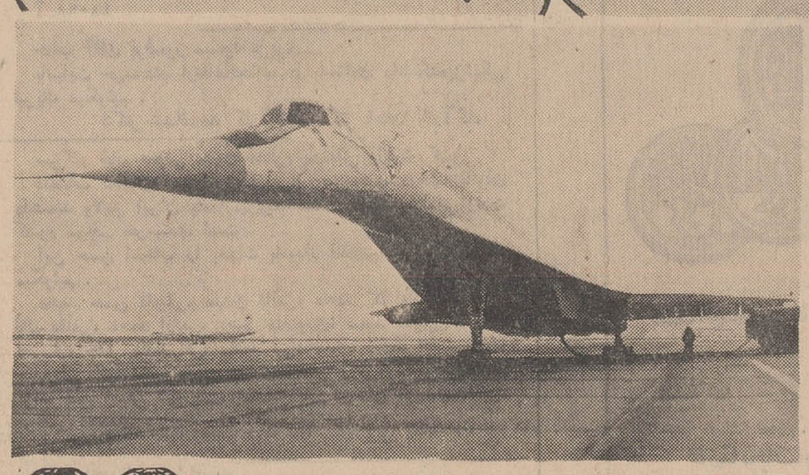
هواپیمای توپولوف -۱۴۴ یکی‌از آخرین شاهکار های صنعت هواپیماسازی شوروی

هواپیمای جدید مسافربری شوروی (تی‌یو۱۵۴) که در حقیقت رقیب هواپیمای «کنکورد»فرانسه است‌دارای یك سیستم خلبانی خودکار است.

کلیه هواپیما های جت شوروی با دستگاه های رادار مجهز هستند اما از انجاکه بسیاری از فرودگاه های‌این کشور رادارهای قوی در اختیارندارند هواپیما هاهنگام پرواز برفراز شوروی نمی-توانند از دستگاه های خود استفاده کنند.

تنهافرودگاه مسکودارای یك‌رادار راهنمائی‌است که شعاع عمل آن چهار صد کیلو متراست.

از : سرویس مخصوص خبرگزاری فرانسه

نخستین حرارت مرکزی در ۱۲ قرن پیش

طی کاوش هائی که‌درکاخ کارل‌کبیر در شهر آلمانی آخن بعمل آمده، معلوم‌شده است که پادشاه نامبرده در ۱۱۵۰ سال قبل بساختن نخستین‌سیستم حرارت‌مرکزی مبادرت ورزیده است .درمیان دیوار هائی به قطر ۱٫۵ متر، کانال هائی بدور اطاق های پادشاه کشیده شده بود، که از وسط‌آنهاحرارت میگذشت و اطاق ها را گرم میکرد. هوای گرم‌بوسیله کوره‌بزرگی تولید میشد، که در خارج از ساختمان قرار داشت.

د.آ.د

کشف یك دانشمند امریکائی

یکصدمیلیون تن از سنگهای ماه‌درزمین

یك‌دانشمند آمریکائی‌پس از ده سال مطالعه اعلام کرد که ۱۰ تا یکصد میلیون‌تن از صخره های کره ماه‌که آرمسترانك و آلدرین چند کیلو از نمونه آنرا با خود آورده‌اند درکره زمین وجود دارد.

۷۰۰ هزارسال قبل

دکتر «دین چاپمان» که ریاست مرکز تجسسات‌علمی امریکا را بعهده‌دارد اظهار عقیده کرده است این‌سنگها که «تکتیت» نامیده میشود در حدود هفتصد هزار سال قبل بزمین پرتاب شده‌است‌و آن هنگامی بود که یك‌سنك عظیم آسمانی بکره ماه‌سقوط کرد و در نتیجه آن دهانه آتش فشانی «تیچو» بقطر ۹۰ کیلو متر و عمق ۱۴ کیلو متر و چهارصد متر بوجود آمد و میلیونها تن از قطعات متلاشی شده کره ماه به اطراف پراکنده شد.

این قطعات پس از پیمودن ۳۸۰ هزار کیلو متر در نیم کره جنوبی زمین بشکل‌یك «اس» فوق‌العاده بزرك از ماداگاسکار گرفته تافیلیپین بزمین ریزش کردند.

دکتر «چاپمان» در این مدت توانسته است چندین تن از این صخر ه‌های «تکتیت»را در یکصد نقطه مختلف بین فیلیپین و ماداگاسکار پیدا کند.

نخستین قطعه سنك «تکتیت» یکصد سال قبل در روی‌زمین کشف شد. ولی تا این‌اواخر دانشمندان درباره منشاء این سنگها اختلاف نظر زیاد داشتند. بعضی ها معتقدند که « تکتیت » سنك های سرگردان آسمانی هستند که بتدریج بزمین سقوط کرده است. ولی وسائل جدیدی که علم برای تحقیقات عمیق در دسترس دانشمندان قرار داده و تهیه جزئیات نقشه‌ماه بوسیله عکس هائی که‌سفینه های مأمور د ازسطح آن تهیه کرده‌اند وهمچنین نمونه‌هائی که سرنشینان «اپولو ۱۱»از سنگریزه های ماه همراه آورده‌اند دیگرجای شك‌باقی نمیگذارد که «تکتیت» ها از کره‌ماه بزمین افتاده‌اند. سرویس علمی خبرگزاری فرانسه

عبور از پنج قاره

یخ‌های قطب در صحاری سوزان!

دوتن از دانشمندان امریکائی «ویلیام‌دیکنز» ودکتر «ویلیام کامپل» شیوه ساده‌ای برای‌برآوردن آرزوی‌دیرین بشریت که عبارت از تبدیل صحرا های بی‌آب‌و علف‌بباغ میوه و باغچه‌ای است پیشنهاد کردند.

آنها اخیرا در یك کنفرانس کشاورزی که در واشنگتن تشکیل شده بود پیشنهاد کردند که برای آبیاری صحرا از یخ های قطبی استفاده شود، باین‌ترتیب که قطعات عظیمی از توده های یخ قطبی بوسائل مخصوص به صحرا حمل شود. آنها تاکید کردند که از جنبه تکنیکی انتقال یخ از قطب به مناطق استوائی هیچگونه مشکلی بوجود نمی آورد.

اورور

هروئین سنج

ماموربن پلیس انگلیس که اکنون دستگاه مخصوصی برای اندازه‌گیری الکل خون رانندگان‌دراختیار دارندبزودی باوسائل‌جدیدی مجهزخواهند شد. ولی این اسلحه برای مبارزه با الکل نیست بلکه با استفاده از آن ماموربن‌پلیس میتوانند کسانی را که به‌مواد مخدر اعتیاد دارندبسهولت‌پیدا کرده و آنها را برای درمان به درمانگاه ها اعزام دارند.

«هروئین سنج» که توسط گروهی از دانشمندان جوان انگلیسی‌اختراع‌شده‌هم‌اکنون در دست ساختمان است.

فیگارو

مسابقات بسکتبال قهرمانی اروپادرایتالیا

چکسلواکی-یوگسلاوی-لهستان وشوروی برگزیدگان دور نیمه نهائی

یوگوسلاوی ۶۱- ۷۳ در دور مقدماتی شوروی را شکست داد ! ایتالیا برگزارکننده مسابقات در دور مقدماتی حذف شد !

مسابقات بسکتبال قهرمانی اروپا که از سه شنبه هفته پیش‌باشرکت دوازده کشور اروپائی دردوگروه جداگانه و در دو شهرناپل‌وکازرت ایتالیا آغاز شده بود پایان یافت و چهار تیم فینالیست دور نهائی مسابقات شناخته شدند .

شگفتی بزرك مسابقات‌مقدماتی، حذف تیم‌ملی بسکتبال‌ایتالیا، کشور برگزار کننده مسابقات ،از دور نهائی این مسابقات بود !چه ایتالیا باوجودی‌که در گروه اول که مسابقات آن در ناپل برگزار میشد همراه تیم ملی بسکتبال لهستان، پس از پایان مسابقات مقدماتی صاحب شش امتیاز بود، لیکن به جهت باخت در دیدار بالهستان ، از رسیدن بدور نهائی محروم و تیم بسکتبال لهستان بعنوان دومین تیم فینالیست گروه اول برگزیده شد .

در این گروه باشرکت تیمهای اسرائیل ، رومانی ، اسپانیا ، لهستان ، ایتالیا و چکسلواکی ، چکها فاتح مطلق بودند و باکسب ده امتیاز ممکن از پنج مسابقه مقدماتی بعنوان تیم نخست این گروه به مسابقات نهائی قدم گذاردند .

چکسلواکی در نخستین روز مسابقات در برابر حریف نیرومند خود، تیم ملی بسکتبال رومانی‌قرار گرفت که تنها بایك‌شوت‌درآخرین لحظات مسابقه موفق‌به پیروزی در برابر این تیم شد.

مسابقه چکسلواکی و رومانی «۷۰-۷۲» بسود چکسلواکی پایان یافت .

چکسلواکی پیروز برلهستان

دیدار پر اهمیت و دیگر چکها در دور مقدماتی ، مسابقه‌بالهستان بود که باوجود مغلوب شدن«۳۲-۳۰» در پایان وقت اول در میان شگفتی بسیار تماشاگران‌درپایان مسابقه «۶۰-۷۵ » براین تیم‌پیروز شدند . دراین مسابقه « زدینك » فورورد جوان چك ستاره بازی‌بود، چه وی به تنهائی موفق شد در وقت دوم بیست پوئن بنفع‌تیم خود بدست آورد .

چکسلواکی با پیروزی «۸۲ - ۹۰» در سومین شب مسابقات بر اسرائیل و غلبه «۶۸-۷۰»براسپانیا در شب چهارم ، ورود خود رابدور نهائی مسابقات جشن گرفت ، در حالی که دیدار پر اهمیت این‌تیم با ایتالیا در آخرین شب‌مسابقات مقدماتی برگزار شد .

تیم ملی بسکتبال ایتالیا در حالی چهار شب نخست مسابقات مقدماتی را پشت سر گذارد که‌در شب دوم در برابر لهستان دچار شکست عجیبی شده بود و همچون لهستان با دو امتیاز از دست رفته یعنی مجموع شش امتیاز از سه برد، بعد از چکسلواکی در رده دوم جدول قرار داشت .

ایتالیا حذف شد .

ایتالیا برای صعود بدور نهائی مسابقات تنهابه پیروزی در برابر چکسلواکی محتاج بود، چه قبل از دیدار آنها ، لهستان رقیب بزرك ایتالیا در یك دیدار سرسام آور «۶۳-۹۵» مغلوب آخرین حریف خود یعنی رومانی شده بود .

لیکن چکسلواکی که امید بسیار بفتح مسابقات امسال بسکتبال قهرمانی اروپا دارد باوجود باخت «۳۶-۳۰ » در وقت اول بایتالیا ، در پایان تنها بایك پوئن «۶۲-۶۳» بر ایتالیا غلبه کرد و تمام امید ایتالیائیها رابرای صعود بدورفینال از بین برد ، چه لهستان باوجود باخت در شب‌آخر به رومانی‌بخاطر پیروزی بر ایتالیا و داشتن امتیاز مساوی با این تیم ، بعد از چکسلواکی بدور نهائی مسابقات قدم گذارد .

جدول رده‌بندی تیمهای گروه اول ازاین قرار است :

۱- چکسلواکی ۱۰ امتیاز ۲- لهستان۶ امتیاز ۳- ایتالیا ۶امتیاز ۴- اسپانیا ۴امتیاز ۵- رومانی ۴ امتیاز ۶- اسرائیل‌بدون امتیاز .

رویدادهای گروه دوم

درگروه دوم با حضور شش تیم شوروی ، یوگوسلاوی ،بلغارستان، مجارستان ، یونان و سوئد که مسابقات خوددرادر«کازرت» برگزار کردند ، از آغاز رقابتی سخت بین دوتیم شوروی و یوگوسلاوی‌پیش‌بینی میشد که تا آخرین شب مسابقات مقدماتی این گروه ادامه داشت .

لیکن هردوتیم‌زمانیکه چهارمین شب مسابقات را پشت سرگذاردند هریك باداشتن هشت امتیاز ، موقعیت خودرا برای حضور دردور بعدی مسابقات تثبیت کرده بودند، ودیدار آخرین‌شب‌مسابقات‌مقدماتی بین ایندو تنها برسر کسب‌عنوان قهرمانی دسته دوم بود .

درنخستین شب مسابقات مقدماتی هردوتیم تقریبا باانتایجی نزدیك‌بهم برحریفان خودغلبه کردند .شوروی (۶۳-۹۵) مجارستان‌رادرهم‌شکست ویونان(۶۲-۹۸)مغلوب‌یوگوسلاوی گردید .

لیکن درروز دوم مسابقات در برابر پیروزی حیرت انگیزیوگوسلاوی برسوئد که بانتیجه (۴۳-۱۱۵) بدست آمد ،شورویها در برابر یونان سخت در زحمت قرار گرفتند و تلاش همه‌جانبه آنها در نیمه دوم باعث‌شد نتیجه مساوی «۳۱-۳۱» وقت اول ، درپایان(۶۳-۸۳) بسود آنها تغییر یابد .

شوروی مغلوب یوگسلاوی

لیکن شوروی‌هم‌چون یوگوسلاوی، دودیدار بعدی خود را دربرابر بلغارستان و سوئد به‌آسانی فتح کرد و باین ترتیب هر دو با هشت امتیاز پس‌از پشت سر گذاردن چهارمین شب مسابقات مقدماتی‌در شب پنجم دربرابر هم قرارگرفتند.

دربازی پایان دور مقدماتی این گروه یوگوسلاوی«۶۱-۷۳»حریف بزرك خود شوروی را مغلوب کرد وهم‌چون چکسلواکی‌تیم فاتح‌گروه اول باحداکثر مجموع امتیاز ،ده امتیاز بمقام‌قهرمانی‌دست دوم‌رسید.

جدول رده‌بندی تیمها در این گروه ازاین قرار است :

۱-یوگوسلاوی ده امتیاز ۲- شوروی هشت‌امتیاز ۳- بلغارستان شش امتیاز ۴- مجارستان ۴ امتیاز ۵- یونان ۲ امتیاز ۶- سوئد بدون امتیاز .

باین ترتیب چهار تیم‌فینالیست، همگی از کشور های اروپای شرقی برگزیده شدند ، یوگوسلاوی ، چکسلواکی ، لهستان و شوروی ، واز شب گذشته دورنهائی مسابقات را دررم برگزار خواهند نمود .

تیمهای سوم و چهارم هر دو گروه، ایتالیا و اسپانیا، بلغارستان ومجارستان نیز برای تعیین جدول رده بندی ، مقامهای پنجم تا هشتم باهم به‌نبرد برخواهندخواست .

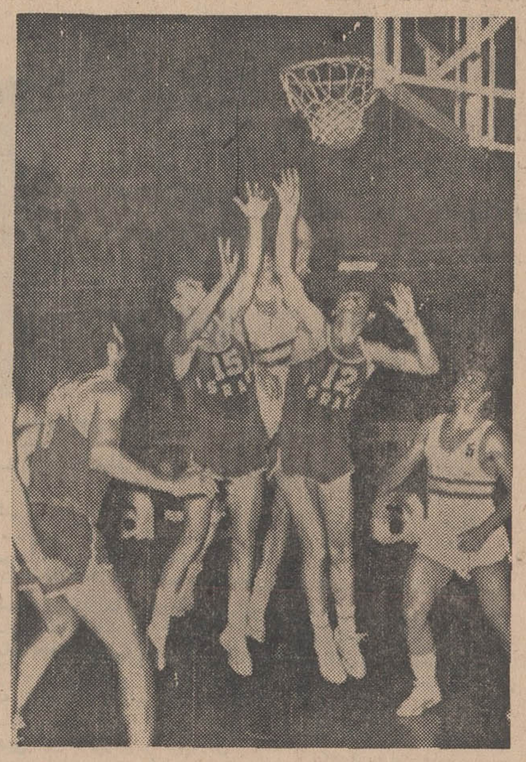

اسرائیل بعداز شکست مقابل‌چکسلواکی، ۸۱- ۹۰ در برابر اسپانیا مغلوب و دررده پائین قرار گرفت .

جناب آقای دکتررهنما مقام معظم وزارت‌علوم وآموزش عالی‌رونوشت جناب‌آقای پروفسورپویان ریاست‌محترم دانشگاه ملی ایران .

محترما دانشجویان رشته شیمی دانشکده علوم دانشگاه ملی ایران که همواره شاهد پیشرفت هاو موفقیت های روزافزون دانشکده خود بوده‌اند و فارغ‌التحصیلان این دانشکده در مهمترین بخش‌های صنعتی کشور بخدمت کشور عزیز درآمده‌اند پیشرفت های خود را مدیون زحمات و فداکاریهای بیدریغ استاد گرامی جناب آقای دکتر احمد کیان‌پور موسس و رئیس‌سابق دانشکده علوم میدانند بپاس زحمات بیدریغ ایشان بدین وسیله استدعا دارند مراتب قدرشناسی و سپاس دانشجویان را بایشان ابلاغ فرمائید .

از طرف دانشجویان دانشکده علوم دانشگاه ملی ایران
نصرت‌اله اسپیاری نماینده دانشجویان
آ-۲۱۷۷۹

آگهی استخدام

وزارت کشور ۱۷۰ نفر لیسانسیه رشته های حقوق « سیاسی - قضائی » و علوم اجتماعی « اقتصاد - جامعه شناسی » علوم‌اداری. عمران ملی را که دارای شرائط عمومی مندرج‌درقانون استخدام کشوری باشند از طریق امتحان و مسابقه میپذیرد.

« انتخاب شدگان در سمت بخشدار و در گروه موقت شش‌برای خدمت در نقاط مختلف کشور بطور رسمی باستخدام درخواهند آمد

داوطلبان واجد شرائط میتوانند فرم ذیل را تکمیل نموده همراه با فتوکپی مدرك تحصیلی و یك برگ رونوشت شناسنامه دو قطعه عکس ۴×۶ و فتوکپی برگ خاتمه خدمت وظیفه و یا برگ معافیت دائم‌خود حداکثر تا تاریخ۴۸٫۸٫۵ باپست سفارشی باداره آموزش وزارت کشور ارسال دارند .

داوطلبان نباید شاغل خدمت رسمی در وزارتخانه یا سازمان های دولتی باشند .

تاریخ‌و محل امتحان بعدا درهمین روزنامه آگهی خواهد شد. حق تقدم با داوطلبانی خواهد بود که خدمت سپاهی را انجام داده باشند . م‌الف ۷۴۰۰

وزارت‌کشور

فرم درخواست

نام خانوادگی	نام
نام پدر	شماره شناسنامه
محل‌صدور	تاریخ تولد
مدرك تحصیلی	رشته تحصیلی
وضع خدمت وظیفه عمومی	
نشانی‌کامل پستی	
شماره تلفن	امضاء داوطلب

آ-۴۷۵۳۰ ۱-۳

واکس نوگت چون خورشید میدرخشد

سازمان نگهبانان انقلاب ایران
وابسته
به‌کانون ناسیونالیست ایران

از وزارت محترم اقتصاد که برای بازدید سپاهیان انقلاب از نمایشگاه آسیائی ، تسهیلات لازم رافراهم نموده است ، صمیمانه تشکر میکند .

آگهی استخدام پرستار و بهیار

پیرو آگهی قبلی‌بیمارستان جندیشاپور اهواز وابسته‌بدانشکده پزشکی برای تکمیل کادر پرستاری خود بتعداد ۲۷ نفر پرستارو ۴۲ نفر بهیار که فارغ‌التحصیل یکی از آموزشگاههای عالی پرستاری کشور باشد باشرایط زیر احتیاج دارد .

الف -استخدام پرستار

۱- میزان حقوق ماهیانه نسبت بسابقه کاربین بیست تابیست و پنجهزار ریال .
۲- حق شیفت درماه یکهزار و پانصد ریال .
۳- مسکن برای خانمهای مجرد آماده می‌باشد .

ب- استخدام بهیار

۱- میزان حقوق ماهیانه چهارده هزار ریال .
۲- حق شیفت درماه یکهزار ریال .
۳- مسکن برای خانمهای مجرد آماده می‌باشد .

داوطلبان میتوانند مدارك مشروحه زیر را مستقیما به دفتر بیمارستان تسلیم و یا ارسال نمایند تا ترتیب استخدام آنها داده شود .

۱- عکس ۶×۴ ۶ قطعه
۲- رونوشت شناسنامه ۴برگ
۳- عدم سوء پیشینه ۱ برگ
۴- اصل مدرك تحصیلی یابکبرگ فتوکپی ازمدرك تحصیلی
۵- نداشتن تعهد به‌آموزشگاهی که فارغ‌التحصیل شده‌اند.

سرپرست اداری ومالی بیمارستان جندیشاپور - دکتر بیدل
۱-۵ ۱-۴۶۴۸۲ دفتر هنرستان

فوتبال دراروپا

در دو روز آخر هفته گذشته مسابقات برگشت نخستین دور مسابقات فوتبال سه‌جام مهم اروپا در شهر های مختلف این قاره انجام گرفت و نتایج مسابقات و تیم های برگزیده برای دور بعدی مسابقات باین ترتیب اعلام شد .

مسابقات فوتبال جام‌حذفی اروپا :

* کاردیف سیتی از ولز ۵- اسکندالن از نروژ ۱ ، کاردیف‌سیتی در مجموع ۲-۱۲ براسکندالن پیروز شد .
* ام.تی.کا.بوداپست از مجارستان ۱- اف.سی.ماگدبورك از آلمان شرقی ۱ ، ماگدبورك در مجموع ۱-۲ پیروز شد .
* مارسی از فرانسه ۲- دوکلاپراك از چکسلواکی ۰ ، مارسی در مجموع ۱-۲ بردوکلا غلبه کرد .
* اسلوان براتیسلاوا از چکسلواکی ۰- دیناموزاگرب از یوگسلاوی ۰ ، دینامو ۰-۳ در مجموع پیروز شد .
* آیندهون از هلند ۴- رابیدوین از اتریش ۲ ، آیندهون در مجموع ۳-۶ برنده شد .
* آ.اس‌رم از ایتالیا ۳- ارتس از ایرلند شمالی ۱ ، آ.اس‌رم در مجموع ۱-۳ بر تیم ایرلندی غلبه کرد .
* لوفسکی صوفیا از بلغارستان ۴- ریك جاویك ایسلند صفر ، لوفسکی در مجموع ۰-۸ برنده شد .
* سنت‌گالن از سوئیس ۱- فرم‌از دانمارك صفر، سنت‌گالن از سوئیس در مجمع با حریف ۲-۲ مساوی شد ، لکن بخاطر بدست آوردن ۱ گل در خانه حریف برنده شناخته شد ، در بازی رفت سنت‌گالن در کپنهاك ۱-۲ مغلوب حریف شده بود.
* گورینك از لیستان ۵- المپیاکوس پیروس از یونان صفر ، گورینك در مجموع ۲-۷ بر تیم یونانی غلبه کرد .
* پالوسراکوپیو از فنلاند صفر - تیم دانشگاه پرتقال۱، دانشگاه پرتقال در مجموع ۰-۱ برنده شد .
* منچسترسیتی از انگلستان ۳- آتلیتکوبیلبائو از اسپانیا صفر ، منچسترسیتی در مجموع ۳-۶ پیروز شد .
* شالکه از آلمان غربی ۳- شامروك‌روورز از ایرلند جنوبی صفر ، شالکه در مجموع ۲-۴ پیروز شد .
* یونیون اسپورنیف از لوگزامبورك ۲- گوزتپه ازمیر از ترکیه ۳، گوزتپه از ترکیه در مجموع ۲-۶ برنده شد .
* گلاسکو رنجرز از اسکاتلند صفر - استوا بخارست از رومانی صفر ، کلاسکو رنجرز در مجموع ۰-۲ پیروز شد .

مسابقات فوتبال جام بازار مکاره

* بوردو از فرانسه ۲- دونفر ملاین از اسکاتلند صفر ، دونفر ملاین در مجموع ۲-۴ برنده شد .
* اودنس از دانمارك صفر - بارسلون از اسپانیا ۲ ،نتیجه کلی ۰-۶ بسود بارسلون .
* کولرین از ایرلند شمالی ۴- جونس‌اش از لوگزامبورك صفر ، در مجموع کولرین ۳-۶ پیروز شد .
* سوت هامپتون از انگلستان ۲- روزن‌بورك از نروژ صفر ، سوت هامپتون ۱-۲ پیروز در مجموع .
* اف.سی بروکسل ۵- ساباذل از اسپانیا ۱ ، بروکسل در مجموع ۲-۷ به پیروزی رسید .
* اوژیست‌دوژا از مجارستان ۲- پارتیزان بلگراد از یوگسلاوی صفر ، در مجموع اوژیست ۲-۳ برنده شد .
* اسپارتا پراك از چکسلواکی‌صفر -انترمیلان ازایتالیا۱، انترمیلان ۴-۴ پیروز در مجموع .
* واشاس از مجارستان ۲- لوزان‌از سوئیس ۱، واشاس در جمع دوبازی حریف را ۲-۴ جاگذارد .
* راپید بخارست از رومانی ۱-استوبال از پرتقال ۴،در مجموع ۲-۷ استوبال برنده شد .
* هرتابرلین از آلمان غربی ۱- لاسپالماس از اسپانیاصفر- برلین در مجموع ۰-۱ به پیروزی رسید .
* نیوکاسل از انگلستان «قهرمان سال پیش این مسابقات» یك - دانندی یونایتد از اسکاتلند صفر ، در مجموع ۱-۳ نیوکاسل برنده شد .
* لکوموتیو بلغارستان ۱- جونتوس ایتالیا ۲ ، جونتوس ۲-۵ حریف را جاگذارد .
* ناپل از ایتالیا ۲-مت از فرانسه ۱، ناپل ۲-۳ برنده شد .
* لاینز از اتریش ۲- اسپورتینك لیسبون از پرتقال ۲، اسپورتینك در مجموع ۲-۶ برنده شد .
* آلماتا ازمیر از ترکیه صفر - کارلزایس از آلمان شرقی صفر ، کارلزایس در مجموع ۰-۱ پیروز شد .
* مالمو از سوئد ۱- اشتوتکارت از آلمان غربی ۱ ، استوتکارت ۱-۴ در مجموع برنده شد .
* والنس از اسپانیا ۱- اسلاویا صوفیه از بلغارستان ۱، در مجموع بلغارستان ۱-۳ پیروز شد .

جام‌قهرمانی باشگاههای اروپا :

فیوررنتینا از ایتالیا ۲- اوسترزاز سوئد۱، در مجموع تیم ایتالیائی ۱-۳ پیروز شد .
* بنفیکا لیسبون از پرتقال ۳- بی.کاکپنهاك از دانمارك۲، در مجموع بنفیکا ۲-۵ پیروز شد .
* لیدز از انگلستان ۶- لین‌اسلو از نروژ صفر، در جمع‌دو دیدار لیدز ۰-۱۰ پیروز شد !
* دینامو کیف از شوروی ۳- استرویاوین از اتریش ۱ ، دینامو کیف ۲-۵ در مجموع برنده شد .
* سنت‌اتین از فرانسه ۳- بایرن مونیخ از آلمان صفر ، سنت‌اتین در مجموع ۲-۳ پیروز شد .
* لیژیاورشو ازلهستان هشت- ارادار رومانی صفر، لیژیا در مجموع ۱-۱۰ برنده شد .
* سلتیك گلاسو از اسکاتلند ۲- اف.سی ازبال صفر ، در مجموع تیم اسکاتلندی ۰-۲ برحریف پیروز شد .
* ستاره سرخ بلگراد از یوگسلاوی ۴- اف.سی‌لینفیدل از ایرلند شمالی ۲، ستاره سرخ ۲-۱۲ در مجموع‌برنده شد.

نصف قیمت ماشین تحریر برقی
ارزانترین ماشین فتوکپی
بدون نگاتیف (الکتروستاتیك)
ساخت آمریکا

شرکت دفترماشین : جوابگوی هرنوع احتیاج فتوکپی شما
خیابان فیشرآباد شماره ۲۱ تلفن : ۴۹۱۵۴

خط کشتیرانی استریك - و - الرمن

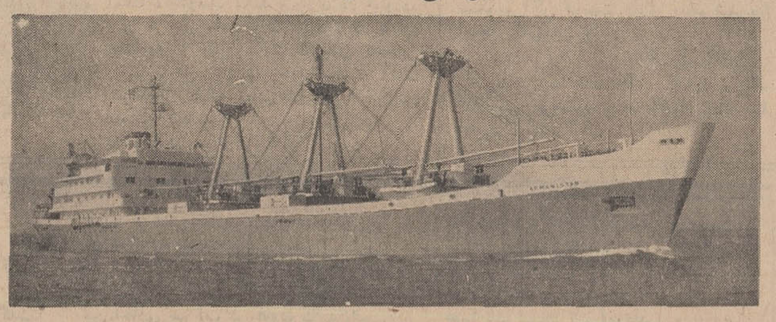

برنامه بارگیری‌کالا در بنادر انگلستان و انتورپ بمقصد بنادر ایران

نام‌کشتی	تاریخ تقریبی حرکت ازبنادر بارگیری	تاریخ تقریبی ورود به بنادرایران
بهارستان	لیورپول ۲۴ر۱۰ر۱۹۶۹	(ورود درماه دسامبر) بوشهر ۵بندر شاهپور۱۰ خرمشهر۱۶
فارسیستان	لندن ۲۴ر۱۰ر۱۹۶۹	خرمشهر ۱۰ر۱۰ر۱۹۶۹
طبرستان	گرنجموت - میدلزبرو	خرمشهر ۱۵ر۱۲ر۱۹۶۹
	لندن ۸ر۱۱ر۱۹۶۹	بندرشاهپور ۵ر۱ر۱۹۷۰

توجه : آخرین مهلت برای قبول بار یك هفته قبل ازتاریخ حرکت‌کشتی است.
نمایندگی‌کل درایران

شرکت گری مکنزی محدود

تهران تلفنهای ۳۱۴۱۰۵۶- ۳۱۴۱۵۷-۳۱۴۱۵۸- ۳۱۴۱۵۹
خرمشهر تلفن ۲۷۵۰

نمایندگان اطلاعات
در خدمت مردم

اطلاعات هفتگی
صفحه ۸
دوشنبه ۱۴ مهرماه ۱۳۴۸
شماره ۱۳۰۱

استاندار جدید گیلان، برنامه کار خودرا تشریح کرد :

گیلان میتواند مرکز جلب «توریست» باشد

● از جنگلهای گیلان به کرانه‌های دریا جاده های فرعی آسفالته کشیده میشود

تاسیس دانشگاه ، فراهم آوردن امکانات بیشتر برای جلب توریست وتوجه به پیشرفت امور کشاورزی ازرئوس برنامه کار استاندار گیلان است .

آقای علی‌اصغر طاهری استاندار جدید گیلان در یك مصاحبه مطبوعاتی به خبرنگار ما در رشت اظهار داشت : برنامه کار من در درجه اول توجه به پیشرفت امور کشاورزی در سطح استان گیلان است که موردتوجه خاص شاهنشاه آریامهر میباشد .

برنامه دیگر کارمن که شاهنشاه آریامهر دربارهٔ آن اوامرموکدی صادر فرموده‌اند تقویت « صنعت توریستی» در گیلان است .

استاندار گیلان افزود : بنظر من برای جلب نظر توریست های داخلی و خارجی باید در کرانه

آقای طاهری استاندار

های دریای مازندران خصوصا در فاصله بین بندرپهلوی و آستارا که جنگلهای بکر وزیبا داردجاده‌های فرعی بدریا کشیده شودتامسافرین بتوانند در هرکجا که دلشان می‌خواهد استراحت کنند . بدیهی است جلب توریست موجب رونق اقتصاد عمومی دراین منطقه‌خواهد شد .

ایجاد کارخانه‌های صنعتی متناسب باوضع گیلان و تاسیس دانشگاه ویا مدارس عالی در برنامه کارمن منظور شده‌است . امید است با توجه به‌مقدورات وامکانات دولت دراین مورد اقدامات اساسی بعمل آوریم .

آقای‌طاهری افزود: سعی‌خواهم کرد وضع شهرداریهای گیلان ازنظر کمی و کیفی بهبود یابد و خواست های اساسی اهالی گیلان عملی شود .

ضمنا اجرای دقیق منشورانقلاب اداری و ایجاد شرکت های تعاونی روستائی در سطح روستاها مورد توجه است و انشاءالله‌این برنامه‌ها بتدریج بمورد اجرا گذاشته‌خواهد شد .

سیمای شهرستانها

بازار «ساروتقی»

یادگار مردی که از نانوائی بصدارت رسید ...

(۴۴۱)

از شرح و توصیفهای متعدد سیاحان اروپائی مثل «پی‌یتردولاواله» ایتالیائی و «شاردن» سیاح‌معروف‌فرانسوی میتوان شکوه شهرباستانی اصفهان و اعتبار و شوکت‌این شهر را در دوران صفویه دریافت .

شاردن اصفهان را چنین توصیف کرده‌است .

«... پایتخت سلاطین صفوی یکی از بزرگترین شهرهای گیتی است ، ایرانیان در عظمت آن «اصفهان رانصف‌جهان‌خوانده‌اند ، بزعم‌پاره‌ای جمعیت شهر بالغ بریك‌میلیون وصدهزار نفر است...شماره بناهای‌اصفهان ۳۸۴۰۰ یا ۳۸۳۰۰ باب است ... زیبائی اصفهان بیشتر از جهت داشتن کاخهای عالی،خانه‌های‌مجلل وکاروانسرا های عظیم ، بازارهای بسیارزیبا و معابری فرح‌انگیز است که در دوطرف آنها چنارهای‌بلندصف کشیده‌اند درصورتی که سایر شهرهای ایران کوچه‌هائی تنك و کثیف‌دارد.»

درآن ایام شهر اصفهان بدومحله شرقی و غربی تقسیم میشده که چهار دروازه در هر محله بوده‌است . دروازه طوقچی ، دردشت ، دروازه دولت ، دروازه لبنان‌و محله‌جوباره از دروازه طوقچی شروع‌میشده ..

از جمله ابنیه تاریخی اصفهان که یادگار پرشکوه عهد درخشان دولت صفویه است .

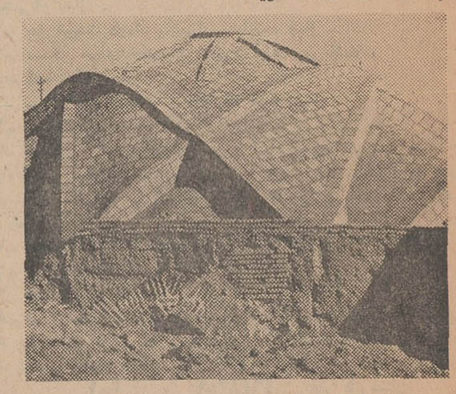

یکی از گنبدهای چهارسوساروتقی

هارون‌ولایت ، مسجد علی ، مسجد جوباره ، بقعه خواجه‌شاه‌حسن ، بقعه شاه‌زید ، مسجد شیخ لطف‌الله، دولتخانه مبارکه نقش جهان باعمارت عالی‌قاپو ، چهارباغ سردرقیصریه ، ازدوران شاه‌عباس اول و مسجد و بازار ساروتقی ، مدرسه جده‌بزرك ، کاخ چهل‌ستون ، تالار اشرف ، پل‌خواجو ، بقعه شاهزادگان را از بناهای دوره شاه‌عباس ثانی وکاخ‌هشت‌بهشت ، مسجد لبنان ، مسجد خان، مسجد ایلچی،رباط شیخعلیخان،مدرسه کاسه‌گران و مدرسه نیم‌آورد ،مدرسه سلطانی چهارباغ ، مدرسه بیگم و ... از دوره شاه‌سلطان‌حسین قابل ذکر است .

لیکن گذشته از این آثار تاریخی ، همچنان که بارها گفتیم آنچه در این مقالات مورد توجه ما است سیمای شهر اصفهان حقایق شیرین و تلخ مربوط به‌آن و بطور کلی بررسی همه مسائلی است که در حال حاضر بطریقی بشهر اصفهان و موقعیت جغرافیائی و کیفیت اجتماعی این شهر مربوط میشود ، پیوسته کوشیده‌ایم تادر خلال این سلسله نوشته‌ها واقعیتهای زنده و حقایق موجود را نشان داده و سیمای اصفهان را بدون پیرایه نقاشی کنیم .

اصفهان هنوز هم شهر هنر و صنعت است وشهرت خودرا در زمینه‌های مختلف هنری‌ازدیرباز پاسداری‌نموده است هنوز هم ، خاتم‌سازان بزرك ، تذهیب‌کاران ،مینیا - تورپستها و تشعیر کاران و کاشی‌سازان بزرگی درگوشه وکنار این شهر زندگی میکنند .

برای آشنائی باچندتن ازاستادان تذهیب،میناکار، ترمه‌باف ، ملیله‌ساز ، و منبت‌کار براه می‌افتیم .

فروشندگان صنایع دستی وآثار هنری بیشتر در خیابان چهارباغ و میدان شاه‌مغازه دارند ولی معدودی از استادان صنایع ظریفه که باهمت والای خود ، آخرین فروغ هنرهای تزئینی ملی را پاسداری میکنند و درکمال قناعت زندگی کرده و باشکیبائی آثار ارزنده‌ای درزمینه تشعیر ، ملیله‌دوزی ، کاشی ، منبت‌و خاتم‌وتذهیب‌بوجود می‌آورند .

ساختمان ثبت ماکو

آماده شد

کار ساختمان دادگاه اداره‌ثبت ماکو توسط اداره کل آبادانی و مسکن استان آذربایجان غربی به‌پایان رسید و در اختیارمسئولان مربوطه قرار گرفت .

بنابگزارش خبرنگار مادر رضائیه هزینه ساختمان مذکور بالغ بر هفتصدوچهل هزارریال گردید و کلیه کارهای ساختمانی آن‌توسط اداره آبادانی و مسکن استان آذربایجان غربی انجام شد .

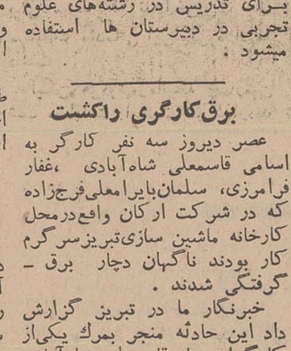

آقای پور پرویز

مدیرکل آموزش و پرورش خوزستان :

همکاری تحصیلکرده های خوزستانی با آموزش و پرورش قابل تحسین است .

پزشکان و مهندسین ، در دبیرستانها داوطلبانه تدریس میکنند

● یکصد دانشجوی دختر و پسر ، آمادهٔ تدریس در مدارس شده‌اند

امسال ، آموزش و پرورش خوزستان از نظر کمبود آموزگار نگرانی ندارد و کادر آموزشی دبستانها تکمیل است اما مشکل کمبود دبیر هست که در اینمورد گروهی از افراد تحصیلکرده از جمله چند پزشك و مهندس و اشخاص لیسانسیه ساکن اهواز داوطلب شده‌اند برای کمك به فرهنك در کلاسها تدریس کنند وحتی عده‌ای از آنها شروع به تدریس کرده‌اند . اداره آموزش و پرورش ، ضمن تشکر از این گروه فرهنگدوست بخشنامه‌ای به سازمانهای اداری فرستاده و درخواست کرده‌است که چنانچه افراد داوطلب و واجدشرائط دیگری آماده تدریس در دبیرستان ها باشند بادارهٔ آموزش و پرورش مراجعه کنند .

مطالب بالا را آقای پورپرویز مدیر کل آموزش و پرورش خوزستان در یك‌مصاحبه‌اختصاصی به‌خبرنگار مادر اهواز اظهارداشت وی افزود :

کادر معلمین روستاها از سپاهیان دانش دختر و پسر و آموزگاران سپاهی ، فارغ‌التحصیلان‌دانشسرا- های روستائی و عشایری و دانش- سراهای مقدماتی دختران تامین میشود و فارغ‌التحصیلان کلاس های تربیت معلم در شهرستانها به خدمت مشغول میگردند .

مشکل کمبود جا یکی از مسائلی است که آموزش‌وپرورش خوزستان با آن مواجه است که خوشبختانه با پیش‌بینی های لازم و بااستفاده از امکانات موجود و کمکهای استانداری خوزستان و اولیای صنعت نفت و همکاری سازمان های دولتی و ملی ومردم نیکوکار و خیر این استان این نقیصه تاحدودی مرتفع گردیده است .

مدیر کل آموزش و پرورش خوزستان افزود : برای تقویت کادر دبیری دبیرستان های اهواز از وجود یکصد دانشجوی دختر و پسر دانشگاه جندی شاپور اهواز برای تدریس در رشته‌های علوم تجربی در دبیرستان ها استفاده میشود .

برق کارگری راکشت

عصر دیروز سه نفر کارگر به اسامی قاسمعلی شاه‌آبادی ،غفار فرامرزی، سلمان‌بایرامعلی‌فرج‌زاده که در شرکت ارکان واقع‌درمحل کارخانه ماشین سازی‌تبریزسرگرم کار بودند ناگهان دچار برق - گرفتگی شدند .

خبرنگار ما در تبریز گزارش داد این حادثه منجر بمرك یکی‌از کارگران بنام قاسمعلی شاه‌آبادی گردید ودوتن دیگر بشدت آسیب دیدند کارگران مصدوم‌دربیمارستان فرهنگیان تبریز بستری شدند .

گرمای شدید دراهواز

۱۸ نفر را بیهوش کرد

سه‌روز متوالی است که گرماو شرجی طاقت فرسائی اهواز را دربرگرفته ومیزان رطوبت هوا بطور ناگهانی وبی‌سابقه به ۹۶ درصد رسیده است شرجی خفقان‌آور همچنان ادامه دارد و عرق از سر وروی مردم جاری است .

خبرنگارما در اهواز گزارش‌داد: بااینکه ۱۲روز از فصل پائیز میگذرد معذلك هنوز کولرها و پنکه های کلیه موسسات و منازل بطور مداوم کار میکنند ومردم برای رهائی از گرماو شرجی بی‌سابقه در پشت‌بامها میخوابند .

خبرنگارما میافزاید : براثر گرما و شرجی هیجده نفر ازکارگران کوره‌پزخانه‌ها بحال اغماء افتادند که‌برای درمان به‌بیمارستان جندی شاهپور انتقال یافتند .

ایجاد پل

پلهای بین دشت‌روم و کارخانه قند مرودشت فارس که شیراز را به‌یاسوج مربوط میسازد و ازمدتها پیش در دست ساختمان بودآماده بهره‌برداری شد .

قبل از ایجاد این پلها کامیون ها واتومبیلها مجبوربودند برای عبور از جاده شیراز-یاسوج از داخل رودخانه بگذرند و این کار اغلب خطراتی دربرداشت .

از دوخانه ، مواد مخدر کشف شد

ماموربن ژاندارمری «ازگل» شمیران از منزل اکبر رسولی‌واقع در شاه‌آباد شمیران مقداری سوخته‌تریاك و شیره و یك دستگاه «نگاری» کشف کردند .

گزارش خبرنگار مادر شمیران حاکیست : ماموربن همچنین ضمن بازرسی از منزل علی‌بابائی واقع در «ازگل» یك دستگاه‌نگاری و مقداری سوخته‌تریاك کشف نمودند .

متهمین بدستور بازپرس روانه زندان گردیدند .

توضیح مسئولین امور درباره

تقاضاهای مردم

کلاردشت

در مورد مطلبی که تحت‌عنوان «کلاردشتی‌ها و مشکل‌تلفن»چندی پیش از قول عده‌ای از اهالی «کلاردشت» مازندران در ستون نمایندگان اطلاعات در خدمت‌مردم درج گردید ، توضیحی بشرح‌زیر از طرف اداره اطلاعات ومطبوعات وزارت پست و تلگراف و تلفن رسیده است .

«چون تعداد مکالمات کلاردشت و مرزن‌آباد با چالوس روزانه در حدود بیست نوبت میباشد احتیاج به‌سیم کشی مستقیم بین کلاردشت چالوس نیست . پس از تکمیل کادر پرسنلی دفتر چالوس و استقرار دوکشیك در صبح‌مشکل فعلی کلاردشت رفع خواهدشد.

بازدید از کارگاه ها

بازرسان اداره کار و اموراجتماعی خراسان از ۳۹ کارگاه فرشبافی، چوب‌بری و آردسازی‌در شهرستان های مشهد ، بجنورد ، شیروان و قوچان بازدید کردند و اجرای مقررات قانون کار و اصول ایمنی رادراین کارگاهها بررسی نمودند.

یکی از کارفرمایان فرشبافی که اطفال کمتر از ۱۲ ساله رادر کارگاه خود بکار گمارده بود تحت تعقیب قرار گرفت .

تعطیل سینماها

سینماهائی که در اصفهان وسائل ایمنی ندارند تعطیل میشوند .

از طرف استانداری اصفهان به‌بازرسان مربوطه دستور داده‌شد تاازنزدیك وضع‌سینماهای‌اصفهان رااز نظر ایمنی و حفاظتی مورد بررسی قرار دهند و نسبت به تعطیل سینماهائی که نقائص آن ها قبلا بمدیران آنها تذکر داده شده ولی تاکنون در رفع آن‌اقدام نکرده‌اند اقدام نمایند .

توديع بافرمانده

گروهان ژاندارمری‌شهری

سرکار سروان صادقی فرمانده گروهان ژاندارمری شهری به سمت فرماندهی گردان زرهی‌ناحیه یك مرکز منصوب شد و بجای وی سرکار ستوان یکم رجبی منصوب گردید .

بهمین مناسبت مجلس تودیعی باحضور آقایان مجید محسنی ، نماینده مجلس شورای ملی ، آل‌طعمه رئیس آموزش و پرورش سرهنك ابراهیمی رئیس کلانتری واسلامی معاون شهرداری وعده‌ای از روسای سازمان های اداری و معاریف شهر در سالن تربیت‌بدنی شهرری تشکیل شد و ازخدمات سرکار سروان صادقی قدردانی بعمل آمد .

خبرنگار مادر شهرری گزارش داد : در پایان هدایائی که ازطرف نمایندگان طبقات مختلف اهالی تهیه شده بود وسیله آقای مجید محسنی به سروان صادقی اهداء گردید .

نقشه جامع شهر اصفهان

بزودی تکمیل وتحویل شهرداری خواهدشد

بزودی نقشه جامع شهر اصفهان تکمیل و با تصویب شورایعالی شهرسازی در اختیار شهرداری اصفهان قرار خواهد گرفت .

این مطالب را سخنگوی انجمن شهر اصفهان بخبرنگار ما در این‌شهر اظهار داشت و اضافه کرد کار تهیه نقشه جامع شهراصفهان قریبا باتمام خواهد رسید و در آینده نزدیکی پس از تصویب به شهرداری اصفهان ابلاغ خواهد شد .

نقش دختران سپاه بهداشت

در بهسازی روستاها

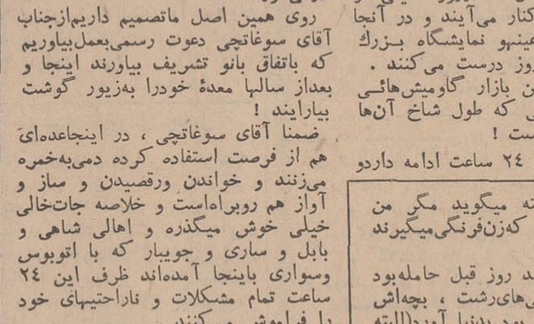

همزمان با پیکاری که در سراسر روستاهای مملکت علیه جهل و بیسوادی میشود ، دختران سپاه بهداشت،نیز برای ریشه‌کن‌ساختن بیماریها و آشناساختن زنان و مردان روستائی بااصول بهسازی‌محیط سرگرم فعالیت‌اند ، امروزه ، سپاهیان بهداشت دختر و پسر ، به‌دور- افتاده‌ترین روستای مملکت راه‌یافته‌اندوباتشکیل کلاس های بهداشتی و راهنمائی موثر دهقانان در امور بهداشتی موفقیت های قابل‌ملاحظه‌ای کسب کرده‌اند . عکس بالا یك کلاس بهداشتی راکه از طرف‌دختران سپاه دانش قریه «فیروزکنده» ، ساری ترتیب یافته نشان میدهد،زنان روستائی همراه فرزندان خود دراین کلاس شرکت جسته‌اند .

هیاتهای بازرسی شاهنشاهی

در سمیرم ، میانه ودامغان

هیات بازرسی شاهنشاهی اعزامی به استان اصفهان بسرپرستی‌تیمسار سپهبد شکیبی پس از چند روز توقف در اصفهان جهت رسیدگی به نیازمندیهای عمومی اهالی «سمیرم» بدانصوب عزیمت کرد.

گزارش خبرنگار مادر اصفهان حاکیست : بازرسان شاهنشاهی‌در مدت اقامت خود در اصفهان ، مشکلات و خواستهای مردم را دقیقا مورد بررسی قرار دادند .

در میانه

خبرنگار مادر میانه گزارش داد: بازرسی شاهنشاهی اعزامی به استانهای آذربایجان شرقی وغربی که در راس هیاتی بمنظوررسیدگی بشکایات اهالی میانه وارد این شهر شده بود طی اقامت پنج‌روزهٔ خود در میانه در محل جمعیت‌شیرو خورشید سرخ مشکلات‌ونیازمندی های عمومی اهالی را موردبررسی قرارداد .

در دامغان

بازرسان شاهنشاهی اعزامی به حوزهٔ فرمانداری کل سمنان به ریاست تیمسار خزاعی از طریق شاهرود وارد دامغان شدند ومورد استقبال قرار گرفتند .

بنابگزارش خبرنگار مادردامغان بازرسان شاهنشاهی پس از ورود به دامغان در محل جمعیت شیرو خورشید سرخ این شهر مشغول رسیدگی بشکایات اهالی شدند.

پرداخت وام

بکشاورزان فارس

شعب بانك کشاورزی استان فارس ظرف یکماه اخیر هفتصدو- چهل فقره وام بمبلغ بیست‌وپنج- میلیون‌و پانصدوسی هزارودویست وسی‌ونه ریال در اختیار کشاورزان این استان قرار داده است .

این وامها بمنظور اجرای طرحهای کشاورزی و دامداری در اختیار روستائیان گذاشته شده است .

صعود به قله «تخت سلیمان»

دونفر از کوهنوردان کرج‌باسامی آقایان عیسی عبادی و اسدالله رامشانی جهت صعود به قلل‌تخت سلیمان و علم‌کوه کلاردشت مازندران وارد این شهر شدند.

خبرنگار مادر کلاردشت گزارش داد : کوهنوردان پس از صعودبه قلل کوههای مذکور به کلاردشت بازگشتند .

پانزدهمین دورهٔ مسابقات ارتش یکم

ازششم آبانماه دررضائیه شروع میشود

پانزدهمین دورهٔ مسابقات قهرمانی واحدهای ارتش یکم ازروز سه‌شنبه ششم آبانماه بمدت یکهفته در رشته‌های فوتبال ، وزنه‌برداری تنیس ، اسکریم «شمشیربازی» ، شطرنج وپینگ‌پنگ دررضائیه‌برگزار میشود .

دراین مسابقات واحدهای لشگرها و تیپ‌های تبریز ، سنندج کرمانشاه ، عجب‌شیر ، خرم‌آباد ، رضائیه و زنجان شرکت میکنند.

خبرنگار مادر رضائیه گزارش داد : ازهم‌اکنون شهر رضائیه خودرا برای انجام این مسابقات آماده میکند . سرپرستی این‌مسابقات راآقای کهنموئی دبیر ورزش دبیرستان‌های رضائیه بعهده دارد .

جاده «کومله» باید مرمت شود

جاده کوهستانی «کومله - لنگرود» براثر بارندگیهای اخیر بصورت مخروبه در آمده‌وصاحبان اتومبیل هائی که از این جاده‌عبور میکنند ، دچار خسارت میگردند. مسلما باکثرت بارندگی‌درزمستان این جاده بصورت غیرقابل عبور درخواهد آمد ، قرار بود جاده «کومله» تعریض و مرمت شودولی تاکنون خبری نشده است ، اهالی کومله که مطالب بالا را در دفتر نمایندگی روزنامه اطلاعات عنوان کرده‌اند ، از مقامات‌مسئول‌تقاضا دارند ، همانطور که بوضع جاده های سراسر کشور رسیدگی‌می- شود ، جاده کومله نیز مرمت گردد .

تلفن «الموت» نقص دارد

بخش الموت تلفن دارد ولی بعلت نقائص فنی قابل استفاده نیست‌و مراجعین همیشه باید منتظرباشند که تماس تلفنی از قزوین باشهر مورد نظر برقرا رگردد و سپس به‌مسئول تلفن الموت اطلاع داده شود ، این وضع باعث شده که مردم در مواقع ضروری نتوانند با تهران‌ویاسایر نقاط تماس بگیرند عده‌ای از اهالی الموت که به‌دفتر نمایندگی روزنامه اطلاعات‌مراجعه کرده‌بودند،مطالب‌بالارااظهارنمودند

خروس آدم‌نما!

سوغات رشت

د یروز عصر در میدان بزرك رشت اهالی خروسی را دیدند که‌دستش را گذاشته توی جیبش داردسوت میزند !

این خروس که مثل آدمهای حسابی روی‌پا می‌ایستد وقدم میزند وبه‌مرغهائی که از کنارش ردمیشوند متلك میگوید طرز اسکلت‌بندی بدنش عینهو انسان است ، و شاید بتوان گفت یك چیزی هم آنور انسان است و جالب اینکه دم هم ندارد !

در مورد بی‌دم‌بودن این خروس‌روایات تاریخی متعدد است ولی روایتی که‌بیش از بقیه به‌حقیقت نزدیك است اینست که درزمان کیمیابی گوشت (که‌بحمداله برطرف‌شده) این خروس رابرده‌اند به قصابخانه سرش را پخپخ کنند ولی او پابه‌فرار گذاشته ، سلاخ مربوطه دم او راگرفته که درنرود ، خروس باز هم در رفته و دمش درست جناب سلاخ به یادگار باقی مانده !

آقای محمدرسول سراجی زاهدی‌مخترع این خروس که دربازار رشت تره‌بار فروشی دارد ، طی یك مصاحبه‌مطبوعاتی به‌خبرنگاران گفت که بارها برای‌خرید این خروس باو مراجعه کرده‌اند ، ولی وی بجهت علاقه‌ای که باین خروس‌پیدا کرده ، حاضر نیست آنرا بهیچ قیمتی بفروشد .

مخترع خروس میگفت خروس من قوقولی قوقو خواندنش هم باسایرخروس ها فرق می‌کند . یعنی او همه قوقولی قوقوهایش در دستگاه است ، و بیشترهم ماهور را انتخاب می‌کند .

این خروس آدم‌نما که الحق‌والانصاف باید اورا خروس شایسته لقب‌داده‌تابحال لب به‌سیگارنزده و مشروب هم‌نمیخورد ولی علاقهٔ عجیبی به مرغ‌ها دارد ، و اغلب دست یك‌مرغ را میگیرد میرود بسینما !

وی که اخیرا بایك مرغ آمریکائی

پیمان زناشوئی بسته میگوید مگر من چه‌چیزم از کسانی که‌زن‌فرنگی‌میگیرند کمتر است .

همسر وی که‌تاچند روز قبل حامله‌بود در یکی از مرغدانی‌های‌رشت ، بچه‌اش را که یك تخم‌مرغ بود بدنیا آورد(البته باسزارین!) و خروس آدم‌نما اکنون که پدرشده است‌سعی‌دارد‌برخلاف‌آدمیزادها ازبچه‌اش (که‌همان‌تخم‌مرغ باشد) کاملا نگهداری و مواظبت کند و اورانصیحت نماید که وقتی انداختندش توی ظرف املت ، شیطنت نکند و بازی در نیاورد.

در هرحال ماهرکاری کردیم در پایان مصاحبه از جناب آقای خروس تشکر کنیم موفق نشدیم، خوب است آقای سوغاتچی بایك زبانی از این خروس تشکر کند .

سوغاتچی - قوقولی‌قوقو !

سوغات ولایات

بیا گاومیش بخور!

سوغات جویبار

د ر شش کیلومتری شهر جویبار محلی هست بنام «حسین‌رضا» که اهالی هرسال ، درروز معینی از گوشه و کنار می‌آیند و در آنجا جمع میشوند و عینهو نمایشگاه بزرك آسیائی ، بازار روز درست می‌کنند .

واردات عمدهٔ این بازار گاومیش‌هائی است باین بزرگی که طول شاخ آن‌ها استاندارد شده است !

این بازار بمدت ۲۴ ساعت ادامه داردو گاومیش‌های محترم راطی مراسم‌باشکوهی میکشند و بوی کباب از گوشه و کنار راه می‌افتد و اهالی که‌برای خریدن گوشت گاومیش آمده‌اند دلی از عزا درمی‌آورند .

روی همین اصل ماتصمیم داریم‌ازجناب آقای سوغاتچی دعوت رسمی‌بعمل‌بیاوریم که باتفاق بانو تشریف بیاورند اینجا و بعداز سالها معدهٔ خودرا به‌زیور گوشت بیارایند !

ضمنا آقای سوغاتچی ، در اینجاعده‌ای هم از فرصت استفاده کرده دمی‌به‌خمره می‌زنند و خواندن ورقصیدن و ساز و آواز هم روبراه‌است و خلاصه جات‌خالی خیلی خوش میگذره و اهالی شاهی و بابل و ساری و جویبار که با اتوبوس وسواری باینجا آمده‌اند ظرف این ۲۴ ساعت تمام مشکلات و ناراحتیهای خود را فراموش می‌کنند .

دراین اطراف رسم است که هرجوانی نامزد میگیرد بایداورابیاورد اینجاآنقدر کباب گاومیش بخوردش بدهد که طرف باد کند ؟ وحال بیاید !

حالا جناب آقای سوغاتچی،بدون‌تعارف میگویم اگر فرصت داری بلند شو بیا اینجا گاومیش بخور !

«یکی از اهالی»

سوغاتچی - بنده وقت ندارم - یك گاومیش بفرستید بیاید اینجا بنده را بخورد !

پلیس در صحنه

-۲۰-

آقای پلیسیه عزیز ،من الساعه شمارا باهمکارم کلانتر «مانو» در تماس‌میگذارم وپیش از اینکه بشما توصیه کنم که‌با ایشان تماس بگیرید، کار دیگری از عهده‌ام ساخته نیست . زیرا این پرونده باو مربوط میشود واین کار در درجه‌اول کار اوست و من حق ندارم در کار سایر مناطق دخالت کنم ، فقط، درمواردیکه دادسرا دستور دهد ،تحقیقاتی را درحوزه استحفاظی خودمان شروع کنیم ، آنوقت است که ما صالح برای رسیدگی‌خواهیم بود . لیکن باید این نکته را تذکردهم که این مقررات ، مانع‌از آن نیست که ما اطلاعاتی را باهم مبادله نکنیم . درهر مورد که‌اطلاعاتی بدست مایفتد ،فورا برای کلانتری مربوطه میفرستیم : ازاین لحاظ همکاری نزدیك داریم.

«پرز» روی همین نکته‌تکیه کرد وگفت:

-ومورد امروز از همین موارد است !

سروان «گایار» مشغول گرفتن شماره تلفن بود . آخرین شماره را چرخانید وانگشتش را همانجا نگاهداشت‌تا شماره گرفته نشود و به «پرز» گفت :

-بگو ببینم، از چه کسی‌تقاضای پول شده است ؟ این نامه تنها مدرك است و ما بی‌آنکه خودمان را درگیر کنیم و دست و پایمان را بمسائلی که بامربوط نیستند،بندکنیم همیشه میتوانیم‌بدوستمان «مانو» کمك کنیم‌ودر باره ماشین تحریر تحقیق نمائیم ... بسیار خوب ، پرز،حالا برو ! برو واین نامه را برای من خوب امتحان وبررسی کن.نوع کاغذرافراموش نکنی. مخصوصا نوع حروف ماشین‌تحریر را درست وارسی کن ! لابد موسیقی بلدی !

-فهمیدم ، جناب سروان !

همکاران قدیمی‌مخصوصا ماموربن‌پلیس، اصطلاحاتی مخصوص بخود دارند و مخصوصا شخص ثالث، موقعیکه‌نخواهند حقیقت را بگویند ،آن اصلاحات رابکار میبرند . «پرز» با آن مدرك ، از اطاق خارج‌شد. در همین موقع کلانتر گایار آخرین شماره را رها کرد و ازکلانتری «سنت مارگریت» گوشی را برداشتند :

-آلو ، سروان مانو ، تشریف دارند ؟.

اینجا کلانتری سن رافائل ، من سروان گایار ، رئیس کلانتری هستم .

-خیرقربان، تشریف ندارند.

-کجا هستند ؟

-گویا به «کاپیتو» رفته باشند.

-به کاپیتو؟ مگر چه خبر شده؟(پلیسیه وسروان گایارهردوچین‌بر ابرواندا‌ختند)

-چه عرض کنم قربان ، عرض میکنم. لحظه‌ای قبل آقای کلانتر موفیکه از اینجا میگذشتند، بما دستور اکید دادند که ساکت باشیم . کلانتر از بیمارستان آمده بود و عازم کاپیتو شد. ولی ما میدانستیم که او ماموربن اداره تشخیص هویت و انگشت نگاری را به «کاپیتو» احضار کرده است . ظاهرا ترجیح‌داد که ما را در جریان بگذارد ولی تاکید کرد که روزنامه‌ها تا امشب نباید بوئی ازاین ماجرا ببرند.

-روزنامه‌ها ؟ مگرچه خبر شده ؟موضوع چیست؟ حرف بزنید! منهم خبرهائی برای «مانو» دارم که تمام روزنامه‌ها ازشنیدنش برقص درخواهند آمد ! البته من قصد ندارم چوب لای چرخ «مانو» بگذارم .

کارندی که گوشی را درکلانتری«سنت مارگریت» برداشته‌بودبه سئوالات‌سروان گایار جواب میداد، ماجرای کشته‌شدن وانده‌ولد را تعریف کرد .

سروان گایار آنقدرها خوددار بودکه نگذارد «پلیسیه» از لحن کلام یاقیافهٔ او بوئی ببرد . همچنان خونسرد بسخنان مخاطبش گوش میداد و در پایان گفت:

-متشکرم ، جانم ! خودم الساعه شماره «کاپیتو» را میگیرم و با«مانو» صحبت میکنم . خداحافظ.

بازستی حساب شده گوشی را روی تلفن گذاشت .و نگاهی پر از تاثر و دلسوزی به «پلیسیه» انداخت .

پس از لحظه‌ای سکوت ، به او گفت:

-متاسفانه آقای «وانده‌ولد» فدیه آزادی همسرش را هرگز نخواهد پرداخت،او مرده است !

رنك ازچهره منشی پرید . همچنان‌روی صندلی از پا درآمده و دچار تشنج‌شده بود . مات ومبهوت باطراف مینگریست.

-آقای پلیسیه ، من وضع شما را درك میکنم ! بلی، جنایتی اتفاق افتاده که صورت سانحه به‌آن داده‌اند و آقای وانده‌ولد براثر همین توطئه کشته‌شده است. واین حادثه درست دیشب که‌خانم وانده‌ولد ربوده‌اند ، اتفاق‌افتاده‌است. از همزمانی این دوواقعه چیزی دستگیر شما نمیشود ؟وقتی انسان در مقابل یك حادثه قرار میگیرد ، تاانداز‌ه‌ای‌افکارش را روی همان یك مسئله متمرکز میکند ولی وقتی یکی دیگر برآن افزوده شد، آنوقت است که باحدسیات مختلف و فرضیه‌های گوناگون روبرو میشود.

الان ما دربرابر دو جنایت قرارگرفته‌ایم که کاملا با یکدیگر تناقض دارند . چگونه میتوان این دو را با هم وفق داد . آیا دو جنایت برحسب تصادف ، همزمان بایکدیگر صورت گرفته است ؟ در غیر اینصورت دلیلی ندارد از آدم مرده اخاذی کند ؟ مگرآنکه بخواهند پلیس را سردرگم نمایند . از طرفی این اخاذی هم آب در هاون سائیدن‌است.

مقصود افسر پلیس از این جمله اشاره به خست ویلهلم وانده‌ولد بود منتها میل نداشت از متوفی صریحا انتقاد کند .

«پلیسیه» چشم در چشمان کلانتر دوخته بودولی‌سخنان او را نمی شنید . کاملا آشکار بودکه‌حواسش مختل است . در مقابل سئوال کلانتر که از او پرسید متوجه عرایضم‌هستید فقط یك کلمه برزبان آورد .

- مرده !؟

و سپس زار زار بنای گریستن‌نهادبطوریکه به‌هق‌هق افتاد و لحظه‌ای بعدنقش‌برزمین شد.

***

درهمین موقع در باز شدودختری‌سراسیمه وارد اطاق گردید ، دختری بود نسبتا زیبا و فریبنده که‌بیش از ۲۰سال ازسنش نمیگذشت. رنك بچهره نداشت ، گیسوانش پریشت و مشگی و چشمانش سبز و درشت بود ، بسیار مضطرب و پریشان بنظر میرسید و بشدت‌نفس نفس میزد .

همینکه توانست حرف بزند فریاد کشید :

- آقای کلانتر ، بدادم برسید ... برادرم را ...

با اطلاعات ۱۳۰۱۰
در دومین نمایشگاه آسیائی
تهیه و تنظیم از: سرویس مخصوص اطلاعات در دومین نمایشگاه آسیائی.

دروازه باشکوه ترین بازار آسیا گشوده شد

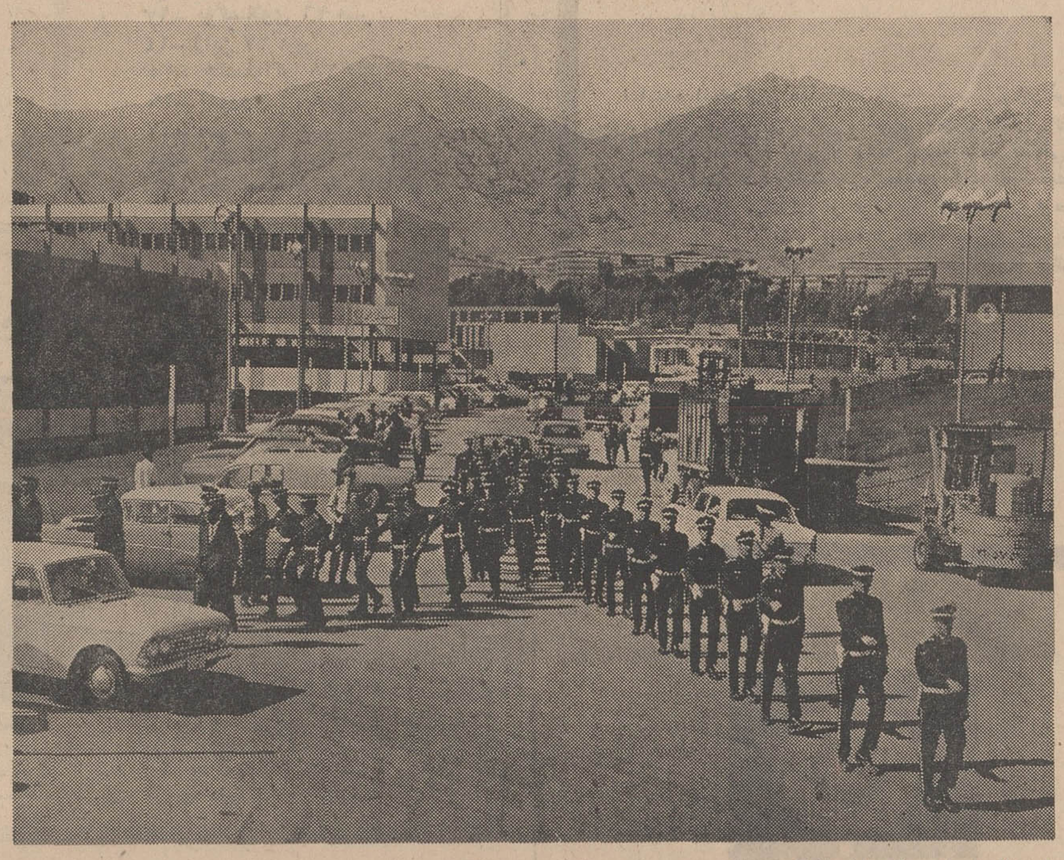

شهربانی استان مرکز با اعزام گروهی از بهترین مامورین خود به نمایشگاه حفظ نظم و عبور و مرور را بعهده گرفته است

ساعت چهار بعد از ظهر دیروز، باتشریف فرمائی شاهنشاه آریامهر و شهبانو دروازه های باشکوه و مهمترین بازار آسیا بروی هزاران مشتاق از چهار گوشه گیتی گشوده شد . وزراء ، امراء ، بازرگانان، و دیگر شخصیت های عالیرتبه کشوری و لشکری درمعیت شاهنشاه بودند

***

پس از آنکه شاهنشاه نمایشگاه را افتتاح فرمودند بطرز باشکوهی پرچم های چهل کشورشرکت کننده در نمایشگاه به اهتزاز در آمددر حدود پانصدفواره آب نمای نمایشگاه که بزرگترین استخر خاورمیانه را تشکیل میدهد باز شد و آب از آن بشدت فوران کرد . هنگام بازدید شاهنشاه از غرفه های مختلف از طرف مسئولین امر گزارشهای لازم در باره جزئیات امور بعرض رسید.

افتتاح این نمایشگاه نقطه عطفی در تاریخ مناسبات بازرگانی قاره آسیا و ملل جهان بشمار می آید، اجتماع بازرگانان ، صاحبان صنایع و دیگر مقامات عالیرتبه در کلیه رشته های تولیدی نمایشگر این واقعیت است که کشور ما بشدت مورد توجه صاحبان صنایع بزرگ و جهان ، و تجار دنیا قرار گرفته

● چهارصد غرفه ایران

غرفه های نمایشگر صنایع ، حرف و تجارت ایران امروز در میان غرفه های عظیم کشور های صنعتی جلب توجه فراوان می نمود. این غرفه ها که در شماره از چهار صد متجاوز است ضلع شرقی آب نما را اشغال کرده و در ده سالن تمرکز یافته است .

در قسمت غربی آب نما غرفه ها وسالن های سایر کشور ها قرار گرفته که هر غرفه بیك کشور اختصاص یافته است . بزرگترین غرفه نمایشگاه متعلق به کشور آلمان است که ده هزار متر مربع از اراضی نمایشگاه را اشغال کرده است.

دومین نمایشگاه بزرك آسیائی که اینك در تهران تشکیل یافته بزرگترین ارزشهای بین المللی را دارد و محافل تجاری و صنعتی جهان تشکیل آنرا با اهمیت فراوان تلقی می کنند .بطوریکه پیش بینی گردیده ود گروه زیادی از تجار و بازرگانان ا زکلیه محافل تجاری هم اکنون به تهران آمده اند تا شگفتی های صنعتی و بازرگانی کشور های دنیا را که در دامنه البرز یکجا گردآمده است مورد بازدید قرار دهند

وسعت نمایشگاه آسیائی یك میلیون و سیصد هزار متر مربع است که غرفه های مختلف ۴۰ کشور آمریکائی ، اروپائی و آسیائی را در بر گرفته است .

برای حفظ نظم و عبور ومرور شهربانی استان مرکز گروهی از بهترین ماموران خودرا به نمایشگاه اعزام داشته و این عده ماموریت دارند که عبور ومرور اتومبیل ها را در خارج از محوطه نمایشگاه کنترل کنند و در داخله محوطه نمایشگاه نیز نظم را حفظ نمایند . افسران حفاظتی نمایشگاه مجهز بدستگاه های فرستنده هستند ودر سراسر روزهای تشکیل نمایشگاه درمحوطه نمایشگاه کشیك خواهند داد و وضع و موقعیت هریك از قسمت ها را به مرکز پلیس نمایشگاه گزارش خواهند نمود .

اگر نمایشگاه آسیائی را که اینك در پایتخت کشور ما تشکیل یافته به شهری مدرن تشبیه کنیم سخنی به گزافه گوئی نگفته ایم . شهری که دامنه البرزش دربر گرفته واز کلیه موارد تمدن خیره کننده بشریت در قرن بیستم نشانه های بارزی در آن یافت می شود . شاهکار صنایع جهان، اقلام تجاری مدرن، صنایع مستظرفه ، وخلاصه آنچه که در دنیای امروز به نام «مدرن» نامیده میشود در این نمایشگاه بمعرض تماشای عموم گذارده شده است .

کوتاه سخن آنکه تشکیل چنین نمایشگاه معظمی درتاریخ کشورها اثرات نیکو وفرخنده فراوان برجای خواهد نهاد. علاوه براینکه برای کشور ما از نقطه نظر مادی سودهای فراوان دربر خواهد داشت مسبب خواهد شد که در آینده محورهای صنعتی و بازرگانی در زمینه های سرمایه گذاری و ایجاد صنایع به ایران روی آورند .

دروازه دومین نمایشگاه آسیائی یابزرگترین بازار جهانی که دیروز بروی جهانیان باز شد دروازه طلائی است که بسوی دورنمائی امیدبخش ایران آینده مفتوح گردیده است .

امروز روز ملت کهنسال هند در دومین نمایشگاه آسیائی است

امروز ملتی کهن سال حاصل توانائی صنعتی خود را در دومین نمایشگاه آسیائی عرضه کرده است روز ملی هند در نمایشگاه آسیائی روزی بس بزرك است زیرا اندکی پس از بیست سال که از استقلال هندمی گذرد این ملت موفق گردیده است از سوزن تا لکوموتیو و هواپیمای جت بسازد . برای آنکه خوانندگان عزیز با قدرت صنعتی و اقتصادی هند آشنا شوند . صفحات ۱۱ ـ ۱۲ ـ ۱۳ ـ ۱۴ ـ ۱۵ ـ ۱۶ به هند اختصاص داده شده است .

روز افتخار و غرور

از زمانی که کشورهای مختلف جهان از نظر پیشرفتهای اقتصادی و صنعتی به کشورهای پیشرفته ودرحال توسعه تقسیم بندی گردیدند، تمامی مردم آن دسته ازممالکی که لقب «در حال توسعه» و احیانا «عقب مانده» را برتارك چهره کشور خود میدیدند، برآن شدند تاخود را به آن گروه از ملتهائی برسانند که «پیشرفته» نام گرفته بودند. کار این مردم طی چندسال آنچنان بالا گرفت که امروزه در زمره پیشرفته ترین کشورها جایگرفته اند .

تقسیم بندی کشورها چنانکه ذکر گردید باعث تحول دیگری نیز شد. بدینمعنی که علاوه برکوششهای انفرادی کشورها، قاره ها نیز درصدد برآمدند تامیزان مبارزه خود را برای بدست آوردن یك شهرت بین المللی به مقیاس وسیعتری گسترش دهند. خوشبختانه در این مورد نیز موفقیت از آن قاره ای شدکه کشور ماجزئی ازآن است، قاره آسیا باتمام بدایع وشگفتیهای کهن آن .

بالا رفتن درجه شهرت واعتبار این قاره تنها یك عامل را پذیره بود، عامل انسانی تمام مردم مشرق زمین، مردمی که در پیشایش نهضت عظیم خود ملتهائی چون ملت ایران وژاپن وهند را درپیش داشتند .

بابررسی مختصری در احوال این دو ملت خواهیم دید که طی چند سال اخیر چه کوششهائی از خود نشان داده اند تا ضمن ترقی وتعالی خود دست سایر کشور های آسیائی را که جهت کمك بسوی آنها دراز شده بود با صمیمیتی باور نکردنی ، سعی نمودند تا نقش ارزنده و خوب خودرا به بهترین وجهی ایفا کنند .

در مورد سیاست وضع بهمین منوال بود. یعنی جز این انتظار دیگری نمیرفت یا اصلا چیز دیگری نمیتوانست باشد. زیرا به کرات ثابت شده است آنانکه وضع اقتصادی بهتری دارند، ثابت قدم تر واستوارترند. این حقیقتی است که در مورد کشور خو دما ایران ، صادق بوده است . کشوریکه کمك هایش به کشورهای دوست وهمسایه و راهنمائیهایش همواره در صحنه بین المللی با استقبال جهانیان روبرو شده است ونقش صلحجویانه اش مورد احترام و قبول دوست ودشمن قرار گرفته است تاجائیکه کشورهای طراز اول جهان رابرآن داشته تاهموارهبادیده تحسین واعجاب بآن بنگرند .

امروز ملت ایران باتمام وجود میکوشد تابه بهترین آرمانهای بشری نایل آید. برگزاری دومین نمایشگاه بین المللی آسیائی تهران نموداری از این کوشش خستگی ناپذیر ملت ودولت است .

برگزاری این نمایشگاه ثابت کرد وجود ایران و مردمش تاچه حد میتواند در وضع دیگر کشورهای آسیائی مفید فایده گردد. این سخنی است که جمله شخصیتهای اقتصادی جهان برآن معترفند .

بایك مقایسه اجمالی میتوان تفاوت بین اولین و دومین نمایشگاه آسیائی را بررسی نمود. قبول نمودن میزبانی چنین کارهای عظیمی جرات میخواهد، شجاعت و ازخودگذشتگی لازم دارد.

ما افتخار خواهیم کرد اگر بازهم مهماندار آندسته از کشورهائی شویم که دست ما را که برای دوستی بسوی آنان دراز شده صمیمانه فشرده، اجازه دهند تا معرف شناسائی اقتصاد آنان به سایرین شویم .

نیك میدانیم که اکثر کشورهای در حال توسعه سرگرم بهتر نمودن وضع اقتصادی وسیاسی خود میباشند. آنان میکوشند تاوضعی برای خود بوجود آورند که امروزه ما ازآن برخورداریم. مانیز جزاین نمیخواهیم . دلیلش برپانمودن دومین نمایشگاه بین المللی آسیائی است. زیرا این امکان اکنون بوجود آمده است تاتمام کشور های شرکت کننده صرفنظر از سیستم حکومتی آنان بتوانند بآنچه که شایسته است دست یابند. بابوجود آمدن چنین برنامه هائی میسر میگردد تاکلیه کشورها، ضمن شناخت محصولات کشاورزی و صنعتی دیگران، فرآورده های خود را در معرض دید سایرین قرار دهند واین بهترین و پسندیده ترین راهی است که کشورها میتوانند بدینوسیله کمبود خود را از نظر اقتصادی رفع نمایند. همچنین سبب آشنائی بیشتر ملتها بایکدیگر گشتند، وضعی بوجود میآورد که دوستی نام دارد، همان دوستی وصلحی که تمام آنهائیکه ازیك عقل سلیم برخوردارند، تشنه آنند. دیدار نمایندگان وسفیران اقتصادی کشورها از یکدیگر موقعیتی برای آنان بوجود میآورد تاازپیشرفتهای دیگران آگاه گشته، سعی کنند تابفکر رفع نقایص کارخود افتاده، برای یك زندگی بهتر ومرفه تر آماده گردند .

کشورهای شرکت کننده این فرصت را خواهند داشت تا ارز خود را برای توسعه هرچه بیشتر صنعت خود بکار برند. این خواست تمام افراد این مملکت است . از زمانهای بس دور مانیز همین ایده وآرزو رابرای تمام مردم جهان بالاخص برادران آسیائی خود داشته ایم .این درست است که ما جهشی بطرف یك ایران آباد وبهتر داشته ایم. این حقیقتی است که ما درحال حاضر از وجود یك اقتصاد سالم و درآمد خوب برخورداریم ولی دلیل نمیشود تاتنها بفکر خود بوده، سعی نمائیم همه چیز را برای خود بخواهیم. این رسم پسندیده ای نیست تا در دوران پیروزی و بهروزی ، دوستان را بدست فراموشی سپرده، بانکبت تنهائی خو کنیم .

ما بتمام کشورهای شرکت کننده دراین نمایشگاه جهانی خوش آمد گفته طلب میکنیم تا باموفقیت هر چه بیشتر دوران برگزاری نمایشگاه را پشت سر گذارده با خاطره ای خوش ایران عزیز را برای بهتر ساختن کشور خود در سایه یك صلح پایدار ترك گویند .

یقین است که تمام مسئولین امور این نمایشگاه ، همانطوریکه جلت آنان حکم میکند در امر هرچه بیشتر تسهیلات برای نمایندگان محترم کشورهای مختلف کوشا باشند. از هموطنان نیزمیخواهیم تابادیده اغماض به نقایص این نمایشگاه بنگرند. کسی چه میداند شاید عمری بود وشاهد برگزاری سومین نمایشگاه بین المللی آسیا باشیم. بامید آنروز .

سرویس مخصوص اطلاعات
در دومین نمایشگاه آسیائی

بیست روز غرور آمیز در نمایشگاه آسیائی

طی مدت‌زمانی که نمایشگاه‌آسیائی افتتاح است هر روز بعنوان « روز ملی» یکی از ملل خوانده می شود . دراین بیست روز غرورآمیز کشورهای مختلف جهان شاهکار های صنعت خودرا در معرض دید همگان قرار میدهند .

در زیر بترتیب تاریخ «روز ملی» کشورها آمده است

۱- هندوستان ۱۴ مهر
۲- بریتانیا ۱۵ مهر
۳- استرالیا ۱۶ مهر
۴- کانادا وکره ۱۷ مهر
۵- چین ملی ۱۸ مهر
۶- اطریش وسویس ۱۹ مهر
۷- آلمان غربی ۲۰ مهر
۸- فرانسه ۲۱ مهر
۹- ایتالیا ۲۲ مهر
۱۰- هلند ۲۳ مهر
۱۱- رومانی ۲۴ مهر
۱۲- ایالات متحده آمریکا ۲۵ مهر
۱۳- یوگسلاوی ۲۶ مهر
۱۴- ژاپن ۲۷ مهر
۱۵- چکسلواکی ۲۸ مهر
۱۶- شوروی ۲۹ مهر
۱۷- سوئد ۳۰ مهر
۱۸- پاکستان وترکیه ۱ آبان
۱۹- روز سازمان ملل ۲ آبان

صنایع ایران در یازده گروه در نمایشگاه آسیائی شرکت کرده‌اند

صنایع ایران بخش مهمی از نمایشگاه آسیائی را تشکیل داده‌اند و انواع تولیدات صنعتی ایران درغرفه‌های گوناگون بخش ایران ، برای مشاهده بازدیدکنندگان عرضه خواهد شد .

کارخانه‌هائی که در نمایشگاه آسیائی از ایران شرکت دارند درگروه‌های مختلف طبقه‌بندی شده‌اند این گروه‌ها عبارتست از :

۱- صنایع غذائی
۲- صنایع نساجی و پوشاك
۳- صنایع ساختمانی
۴- صنایع حمل و نقل
۵- صنایع فلزی
۶- صنایع شیمیائی و داروئی وبهداشتی
۷- صنایع دستی
۸- صنایع وسایل خانگی
۹- وسایل وادوات برقی
۱۰- آبیاری و کشاورزی
۱۱- صنایع متفرقه

نقش سگ ها در نگهبانی از نمایشگاه آسیائی

حفاظت نمایشگاه و انتظامات آن برعهده‌شهربانی استان مرکز گذارده‌شده‌است‌ولی بطور کلی‌ازنقطه‌نظرایمنی‌و حفاظت‌نمایشگاه بخصوص درساعاتی که تعطیل میباشدبرنامه های مختلف طرح‌ریزی شده است . ازجمله‌این طرح‌ها استفاده از سك های تربیت‌شده «نگهبان» برای حفاظت از صدها غرفه‌ایرانی‌و خارجی درشب است .

آگهی دعوت

بدین وسیله از صاحبان سهام شرکت سهامی صنایع پارس و آمریکا دعوت میشود تا در جلسه مجمع عمومی فوق‌العاده که ساعت شش بعداز ظهر روز سه شنبه بیست‌و نهم مهر ماه ۴۸ (۲۹ر۷ر۴۸) در محل شرکت تشکیل میشود حضور بهم رسانند .

دستور جلسه : تغییر و اصلاح بعضی مواد اساسنامه

شرکت سهامی صنایع پارس و آمریکا
آ-۲۱۷۶۷

ماهواره‌های مخابراتی

بقیه از صفحه ۵

تلفنی و تلکس خودکار درآینده، باتوجه به‌تعداد زیاد مدارموردنیاز، فقط بااستفاده ازمدارهای ارتباطی ماهواره‌های مخابراتی میسر می‌گردید. وزارت پست و تلگراف و تلفن باتاسیس ایستگاه‌زمینی‌واتصال آن بطهران از طریق‌ایستگاههای مخابراتی « مایکروویو » میزان احتیاجات مخابراتی ایران را که باتوسعه امور بازرگانی، و صنعتی شدن کشور بطور سرسام‌آوری‌بالا میرود تامین کرد . علاوه براین همزمان بااستفاده از بهترین نوع ارتباطات، یك تکنولوژی ارزنده‌روز نیز در کشور تعمیم خواهد یافت‌و از این لحاظ ایران‌همگام‌باکشورهای پیشرفته قدم برخواهدداشت.

در خصوص پخش برنامه های تلویزیونی زنده، از قاره‌ای‌درقاره دیگر در روزها و ساعتهای مهم و قابل توجه، میتوان بااجاره کانال ماهواره مخابراتی برنامه‌تلویزیونی مورد نظر را پخش کرد .

آقای مهندس فرهادی‌اضافه‌کرد که طرح ایجاد ایستگاه‌زمینی‌اسدآباد بوسیله آقای مهندس احمد معتمدی مدیر کل «بی‌سیم‌پهلوی» وزیر نظر مستقیم آقای مهندس کریم معتمدی معاون‌طرح‌وبررسی‌های وزارت پست و تلگراف‌بمورد اجرا درآمده است .

ساختمان این ایستگاه کاملا پایان یافته واز عصر شنبه کارتلفنی و تلگرافی خود را بطور آزمایشی آغاز کرده است .

عمر هرماهواره مخابراتی پنج سال است ودر پایان این مدت کنسرسیوم با پول ممالك عضویك ماهواره دیگر به‌فضاخواهدفرستاد تاجای ماهواره فرسوده را بگیرد، معمولا ماهواره های مخابراتی بین‌المللی بوسیله موشکهای آمریکائی به‌فضا پرتاب می‌شود .

شرکت بازرگانی خارجی

Foreign Trade Enterprise
"CETEBE"
Lodz, Narutowicza 13 — Poland
Cable : Cetebe Lodz
Telex : 88296-7-8
P.O. Box : 32"

نماینده انحصاری صادرات پارچه لهستان در غرفه خود درنمایشگاه بین‌المللی آسیائی تهران انواع پارچه های مدرن محکم و بادوام راکه از نخهای طبیعی و مصنوعی تهیه شده بمعرض نمایش گذارده است .

ازشما دعوت مینمائیم از غرفه ما بازدیدوپارچه های پشمی و نخی وابریشم مصنوعی و مخملی و النا (که از پشم ونخ پولیستر تحت پروانه ICI تهیه میگردد) مارا ملاحظه فرمائید .

منتظر دیدار شما در غرفه خود میباشیم .

اطلاعات مربوط به قیمت و نحوه خرید در غرفه ما در نمایشگاه و یابوسیله نماینده مادرایران که نشانی او درزیر ذکر شده دراختیا رشما گذارده میشود .

شرکت کردارنیك‌سرای چیت‌سازصندوق پستی شماره ۳۱۳ تهران .

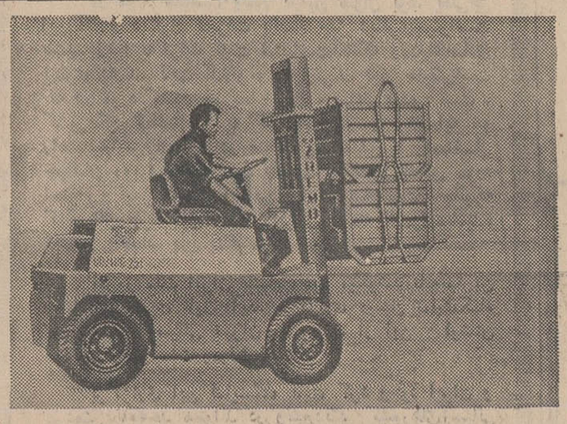

صادرکنندگان انحصاری شرکت بازرگانی خارجی

centrozap

Katowice — Ligonia7- Poland
P.O.Box — 825
Telephone — 513-401
Telex — 31-426

فرآورده‌های مجتمع ما شامل ارقام زیر میباشد :

- طرحهای کامل ، پیش بینی های لازم ، پروژه ، گزارش ، پروژه فنی و کروکی و نقشجات در زمینه های :
- وسائل و تجهیزات مهندسی در رشته های تولیدی
- طرحهای ساختمانی
- تاسیسات برقی
- غبار گیری و تهویه در کارخانجات
- تهیه ووسائل و تجهیزات لازم
- مونتاژ کامل ماشین‌آلات و تاسیسات ووسائل و تجهیزات‌بوسیله گروه مونتاژ این شرکت و یا تحت سرپرستی کارشناسان این شرکت
- امورش کارآموزان مشتریان
- انجام خدمات فنی در اثناء مدت تضمین و بعد از مدت مزبور
- انجام مراجعات مشتریان در مورد کار های ساختمانی و مونتاژ از جمله اقدام بساختمان سالنهای محل تولیدات صنعتی‌و دوب‌فلزات ماشین های ذوب فلزات و لوازم و تجهیزات آنها
- ماشینهای سردخانه و ماشینهای‌خشك کن
- ماشینهای شن مخلوط کنی و قالب ریزی
- ماشین های شن الك کی
- کوره های قالکری
- کوره های آجر نسوز
- کوره های عمل آوردن چدن
- وسائل مخصوص حمل مصالح

لطفا از غرفه ما در نمایشگاه بازرگانی بین‌المللی‌آسیائی سال ۱۹۶۹ تهران در روز های ۵ تا ۲۴ اکتوبر ۱۹۶۹ «۱۳ مهر تا ۳ آبان ۱۳۴۸ دیدن فرمائید .

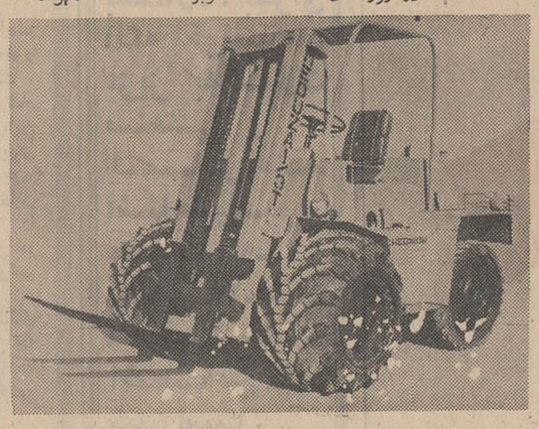

توجه کنید :

هم اکنون بیماری نیازمند خون شماست
ساعت تجربه میکند، شاید شما هم روزی محتاج خون بشوید
مرکز انتقال خون شیر و خورشید سرخ آماده است
بشما خون بدهد و یا خون شما را در اختیار نیازمندان بگذارد

خیابان ناصرخسرو جنب دارالفنون
تلفن ۳۰۴۴۷۵

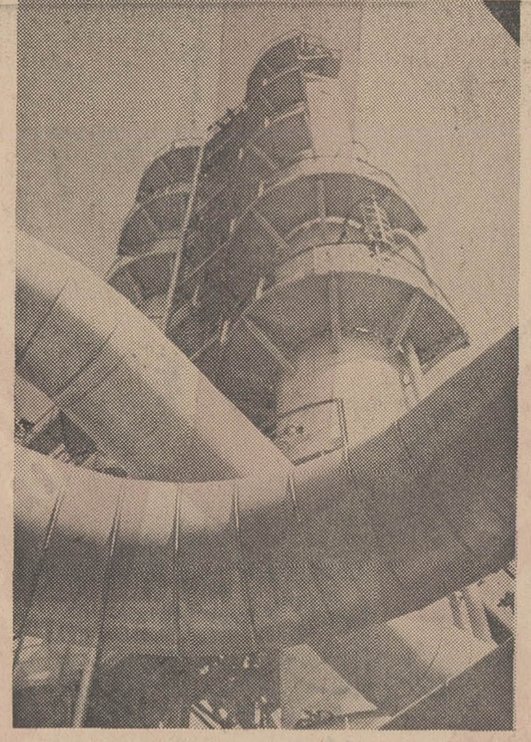

POLIMEX

Polish Export and Import Company for Machines Ltd.
Warszawa 1,
Czackiego 7/9 P.O.B.815

دفتر ماشین آلات راه‌سازی‌ووسائل و تجهیزات ساختمانی ، ماشین آلات‌ووسائل مشروحه زیر را پیشنهاد مینماید :

۱- ماشین آلات خاك‌برداری و حفاری
ماشین حفاری یك زنبه‌ای‌وماشین حفاری‌وبارگیری
ماشین حفاری چند زنبه‌ای با دستگاههای خودکار خاك ریزی و انتقال خاك
تراکتورخاك برداری چرخی و زنجیری
۲- انواع جرثقیل متحرك و اتومبیل و تراکتور حامل جرثقیل
۳- جرثقیل های برجی و سایر وسائل حمل بار
۴- ماشین‌آلات راهسازی
غلطك و ماشینهای جاده صاف کنی
- سایر انواع ماشین‌آلات راه سازی
۵- انواع ماشینهای سنك خوردکنی ،پودر کنی و درجه بندی‌آنها
سنك خوردکنی وسنك پودر کنی،سنك خوردکنی متحرك
۶- ماشینهای بتون سازی و بتون مخلوط کن
دستگاه مخلوط کن با چرخش معکوس
- اتومبیلهای حامل دستگاههای مخلوط کننده بتون و مخزن و لابراتوار
- دستگاههای بتون سازی و سیلو
۷- ماشین آلات ووسائل مربوط به صنایع سیمان
۸- ماشین‌آلات سیرامیك و سیلیکات سازی و تهیه فرآوردهای پیش‌ساخته
- ماشین‌آلات سیرامیك سازی
- ماشین‌آلات سیلیکات سازی
- ماشین آلات تهیه فرآورده های پیش ساخته
۹- ماشینهای پی ریزی
۱۰- ماشینهای رو سازی ووسائل کوچك میکانیزه
۱۱- وسائل و تجهیزات مختلف

پولیمکس ازشما صمیمانه دعوت مینماید که ازغرفه آن در نمایشگاه بازرگانی بین‌المللی آسیائی سال ۱۹۶۹ تهران بازدید فرمائید انواع مختلف ماشین آلات‌راهسازی وساختمانی را بشما معرفی‌خواهد نمود .

امسال سیل جمعیت بنمایشگاه آسیائی حمله خواهد کرد

کاغذ دیواری مانیس

به صفحه ۱۶ رجوع شود

تهیه و تنظیم از: سرویس مخصوص اطلاعات در دومین نمایشگاه آسیائی

هند در دومین نمایشگاه آسیائی

هند: سیمای تابان ملتی کهنسال در عصر فضا

هنداز نیروی اتم به نحوه شایسته‌ای در خدمت صلح وهمزیستی استفاده میکند

ملتی با دستهای توانایش از سوزن تالکوموتیو وهواپیمای جت میسازد

پیشرفتهای اقتصادی و صنعتی هند حیرت‌آمیز است

هند در تمام رشته های صنعتی کارشناس ورزیده و مجرب دارد.

طی بیست سال گذشته تغییرات سریعی در وضع اقتصادی هندروی داده‌است .نه تنها عقب ماندگی دو قرن سلطه حکومت خارجی تاحدی زیاد از بین رفته است بلکه پیشرفت های مثبتی در کلیه شئون اقتصادی از جمله کشاورزی . صنعت . بهداشت . فرهنگ و تحقیقات علمی وتکنولوژی در این کشور بدست آمده است .در اثر فعالیت های مداوم واجرای برنامه های عمرانی آبادانی تغییرات سریعی در اقتصاد اینکشور بوقوع پیوسته است. با آنکه اکثر هزینه های برنامه‌هااز منابع داخلی تامین می گردد لکن کمك ومشارکت خارجی ها مدد شایانی به پیشرفت اقتصادی واجتماعی هندنموده‌است . رشد اقتصادی این کشوربه میزان متوسط چهاردرصد درسال رسیده حال آنکه در سال های قبل از استقلال میزان رشد کمتر از یك‌درصد بوده است .در تاریخ اقتصادی جهان تجربه فعالیت همه جانبه‌ای که در محیط دموکراتیك هند بعد از استقلال درمورد برنامه‌ها بعمل آمده بی سابقه است . هند در حال حاضر نهمین کشور صنعتی جهان بحساب می‌آید واز حیث درآمد ملی دهمین کشور جهان است. درسال ۶۷ - ۱۹۶۶ تولیدات خالص ملی هندبه مبلغ ۲۴۱۵۷ میلیارد ریال (براساس قیمت های جاری) بوده است درحالیکه در سال ۶۱-۱۹۶۰ این رقم ۱۳۴۵ میلیارد ریال بود که فعالیت های شدیدی رابه منظور متکی‌شدن بخودنمایان می سازد.

کشاورزی

هند درسومین برنامه ریزی خود توجه خاصی به امر بهبود بخشیدن کشاورزی که اساسی ترین فعالیت اقتصادی هند محسوب میشود مبذول داشته است . پهناوری کشور ، کثرت جمعیت و متکی بودن به بارانهای موسمی پیدا کردن راه حل تقابس بخش کشاورزی را ضروری ساخت . در این کشور کهنسال که اراضی حاصلخیز آن ازدوهزار سال باین طرف کشت می‌شود ،اراضی بایر وجود ندارد تا بزیر کشت آورده شود و موجب توسعه کشاورزی وازدیاد محصول گردد بنابراین تنها استفاده از روشهای جدید کشاورزی و بهبود بخشیدن به تسهیلات کشاورزی راه حل ثانیتی به منظور ایجاد تحول در اصول قدیم کشاورزی هند تشخیص داده‌شد .ازسال ۱۹۵۰ به بعد تسهیلات آبیاری برای بیست میلیون هکتار اراضی فراهم گردید که مسافت اراضی آبیاری شده رابه ۴۱ میلیون هکتار رساند . بنابراین می توان گفت که هند دارای وسیع ترین اراضی سیراب شده در جهان است و برای این منظور سدهائی برروی رودخانه کنك ساخته شده که ازبزرگترین سدهای جهان محسوب می شود. بهره‌برداری از این سد ها آغاز گردیده‌است . به غلاوه محلهای عظیم ذخیره آب، کانالهای آبیاری ونهرها و چاههای عمیق احداث گردیده است .

کود شیمیائی

پس‌از سال ۱۹۵۰ برنامه‌وسیعی برای تولید کود شیمیائی بخصوص ازنوع نیتروژن‌درهند بموقع اجرا گذارده شد که موجب افزایش تولید آن از ۱۶ هزار تن به ۵۵۰ هزار تن گردیده است. طی بیست سال اخیر تولید کود شیمیائی ازنوع فسفات دوبرابر گردیده. چندین کارخانه کود شیمیائی در دست‌ساختمان می باشد و انتظار میرود درسال ۱۹۷۲ میلادی هند بتواند کلیه احتیاجات کودشیمیائی خودرا درداخل کشور تهیه نمایدو ازواردات آن بی‌نیاز گردد کشاورز هندی تاسال ۱۹۵۰ کودشیمیائی رابکار نمیبرد لکن مصرف آن طی این‌مدت دو برابر گردیده است.

دولت هند خط مشی جدید کشاورزی‌را که هدف آن بالابردن سطح‌تولیدات از طریق اقدامات وسیع از قبیل استفاده از بذر های اصلاح شده و اجرای برنامه کشت چندگانه ،افزایش کود شیمیائی و تسهیلات آبیاری وسموم دفع آفات نباتی و غیره‌می باشد . این‌اقدامات طرز فکرو روحیه کشاورزان را تغییرداده است . آنها دیگر به روشهای قدیمی متکی نیستند و علاقمند به استفاده از روشهای مدرن وفنی شده اند . موفقیتی که طی‌دوماهه اخیر در امر کشاورزی نصیب هند گردیده از میزان تولیدات غله این کشور آشکارمی گردد زیرا مقدار ۵۴ میلیون تن غله در سال ۱۹۵۰ به ۹۵ میلیون تن درسال ۱۹۶۸ رسید که‌افزایش ۷۰درصد را نشان میدهد .

پیشرفت‌های صنعتی

هند موفقیت های بیشتر ومهمتری‌در زمینه صنایع بدست آورده‌است . درطول مدت سه برنامه‌پنجساله‌ای که تاکنون اجراشده‌است پیشرفت قابل توجهی درامر تقویت زیربنای صنعتی و توسعه انواع محصولات صنعتی نصیب هند شده است . تعدادی از صنایع اساسی وسنگین احداث گردیده و تعداد زیادی کارخانه تاسیس شده است که انواع ماشین آلات در آنها ساخته میشود .در مدتی کمتر از بیست سال تولیدات صنعتی هند بیش از دوبرابر شده است .درسال ۱۹۶۸ شاخص صنایع اساسی‌ازجمله‌ذغال سنگ- مواد سنگین شیمیائی . سیمان . آهن وفولاد . آلومینیوم و نیروی‌برق به ۲۹۱٫۸ صعود کرد. شاخص‌تولیدات صنایع سازنده ماشین آلات و لوازم درسال ۱۹۶۷ میلادی به‌بالاترین حد خود یعنی ۳۰۶٫۳ رسید که در تاریخ هند سابقه ندارد . امروزه هند قادر است‌انواع مختلف اجناس از کوچکترین کالا های مصرفی گرفته‌تاماشینهای عظیم را بسازد. محصول انواع ماشین آلات‌ساخت هند از ۴۰۰ میلیون ریال در سال ۱۹۵۱ به ۲۰ میلیارد ریال در سال ۱۹۶۱ افزایش یافت. درحال حاضر میزان تولید ماشین آلات ماشین آلات کارخانه‌شکر و کارخانه در حدود ۵۰ میلیارد ریال در سال می‌باشد .واردات اقلامی چون ترانسفورموتور- کلیددنده‌اتومبیل واگن - ماشین‌آلات نساجی . سیمان - دیك بخار . موتوردیزل. تلمبه . لوازم تلفن . دستگاه تله پرینتر .جرائقال سنگین یا بکلی ممنوع است‌ویا خیلی کم می‌باشد.

بقیه در صفحه ۱۳

پیام سفیر کبیر هند

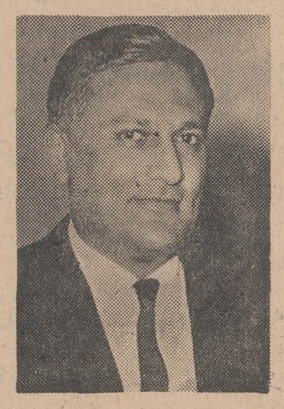

از طرف روسای نمایشگاه‌هند در دومین نمایشگاه بین‌المللی آسیائی مایلم از جنابعالی برای بازدید از غرفه هند دعوت کنم. با اینکه مجبور شده‌ایم تعداد کالا های نمایشی را محدودسازیم معهذا این غرفه تصویری شایان از محصولات کشور ما راکه شامل کار های مرسوم صنعتگران‌هندی و نیز محصولات مدرن مهندسی ماشین آلات و کالاهای مصرفی که صنعت امروزه هندی تولید میکند میباشد نمایان میسازد .درغرفه چای و قهوه هند فیلم های هندی در باره محصولات هند تاریخچه و محل تاسیس آنها و همچنین برنامه توسعه محصولات مزبور بمعرض نمایش گذارده خواهد شد .

دومین نمایشگاه بین المللی آسیائی فرصتی به تمام کشورهای آسیائی برای همکاری و جمع‌آوری کلیه منابع و تخصص خود جهت سود ملل در حال توسعه که ازحیث وسعت و جمعیت در جهان اکثریت دارند بدست داده است هند موفقیت کامل دومین نمایشگاه بین‌المللی آسیائی‌را دراین کوشش که در تاریخ جهان بایستی زودتر از این زمان بحقیقت می‌پیوست خواستار است .

(محمدعطاءالرحمن) سفیر کبیر هند

پیام وزیر اقتصاد هند

بیش از بیست‌وپنج قرن‌است که بین ایران و هند در زمینه های تاریخی، فرهنگی، اقتصادی و تجارتی روابط نزدیك وجود دارد. بنابراین شرکت هند درنمایشگاه بین‌المللی آسیائی که از پنجم‌تا بیست‌وچهارم اکتبر سال جاری در تهران تشکیل میگردد یك‌حلقه دیگرازاین زنجیر طویل ومستحکم میباشد . دوکشور ما درحال‌صنعتی شدن میباشند . تولید تعدادی از صنایع دوکشور افزایش یافته هر دو کشور ما سعی دارند از طریق برنامه‌های اقتصادی و توسعه‌صنعتی طرح‌ریزی شده اقلام تولید خودرا توسعه دهند . دوکشور ایران و هند برنامه‌های پنجساله چهارم‌خود را تقریبا در یك‌زمان بمورد اجرا گذارده‌اند . دوکشور ما باپشتکار و جدیت برای توسعه اقتصادی‌خود کار میکنند . ما امکانات وسیع توسعه تجارت بین‌دوکشور را کاملا درك میکنیم کمیسیون مشترك وزیران ایران و هندبمنظور توسعه تجارت و همکاری صنعتی اقتصادی و فنی وسیله‌جدیدی‌است برای رفاه‌دوکشور بنابراین‌شرکت هند در نمایشگاه آسیائی موجب تحکیم روابط اقتصادی درحال‌رشد دوکشور خواهد شد هدف مشترك مابوجودآوردن پروژه‌های مشترك ایران و هند تسهیل‌بیشتر صنعتی شدن دوکشور می‌باشد.هندامروزه اقلام زیادی راکه شامل بعضی‌از ماشین‌آلات بسیار مدرن نیز می‌باشد میسازد هند طی دودهه‌اخیر تجربیات زیادی در امر کسب تکنولوژی مناسب مرحله توسعه خود اندوخته است . بازدیدکننده از نمایشگاه هند شمه‌ای‌ازپیشرفت های صنعتی هند را مشاهده‌خواهد کرد . امیدوارم کالاهائی که‌دراین نمایشگاه بمعرض نمایش گذارده شده مورد علاقه بازدیدکنندگان قرار گیرد .

بازدیدکننده عزیز ! شما نیزمانند من جزئی از عزم و اراده مشترك مارابمنظور خروج ازرکود اقتصادی که قرن‌ها مارا احاطه کرده بود ورود به‌یك دوره‌توسعه وصنعتی‌شدن مشاهده خواهید کرد.

«بالی‌رام‌بهاگات» وزیر تجارتی خارجی

برقرار باد دوستی ایران و هند

بهترین دوچرخه‌های ساخت هند در خدمت مردم ایران

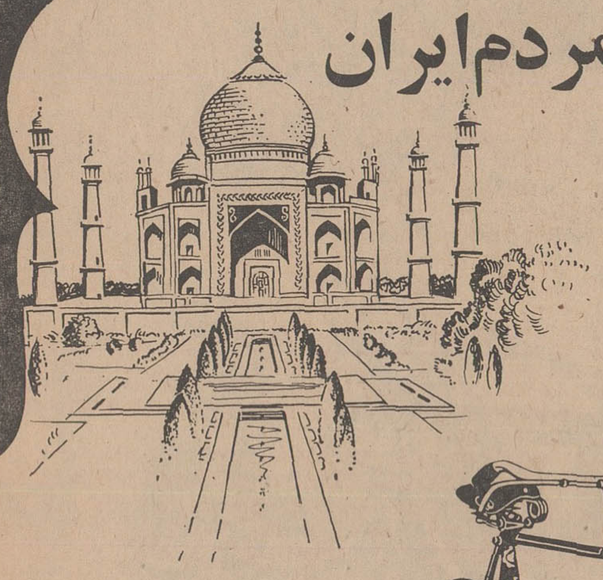

RMI ALKA ROADMASTER SPACEMAN

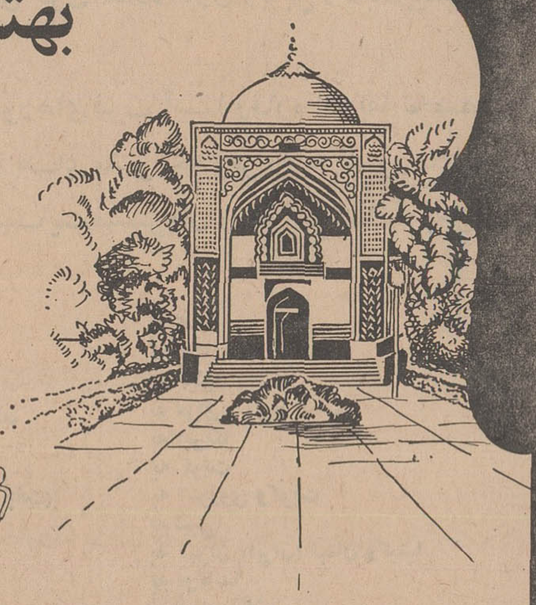

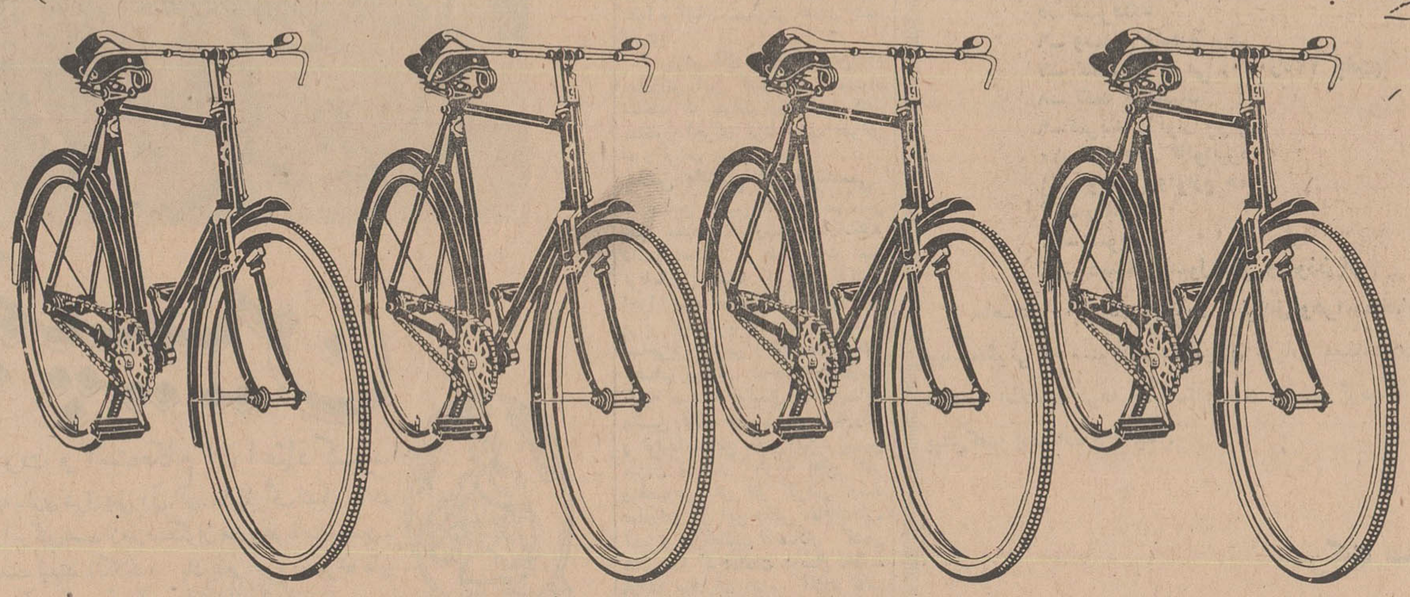

از دوچرخه های ساخت هند در غرفه هند دیدن کنید

دوچرخه‌های ساخت هند متناسب با هر بودجه و برای هر منظور

THE ROADMASTER INDUSTRIES OF INDIA PVT. LTD. RAJPURA (Punjab - India)

هند سیمای تابان ملتی کهنسال در عصر فضا

بقیه از صفحه ۱۱

علاوه‌برشبکه‌عظیم صنایع ۱ گروه صاحبان‌صنایع‌ومدیریت نیزبوجود آمده است ، روشهای جدید نه تنها بکلار بسته میشود بلکه در داخل کشور نیز کشف میگردد. پیشرفت های عظیمی در زمینه های مختلف تحقیقات علمی وتکنولوژی نصیب هند شده است .

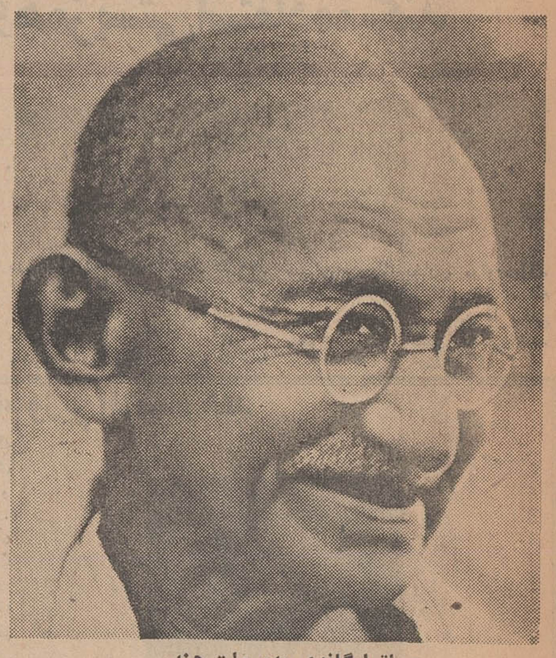

مهاتما گاندی پدر ملت هند

نیروی برق

هند تولید نیروی برق خودرا بطور شگفت‌انگیزی افزایش داده است . ظرفیت تولیدی پنج برابر گردیده باین شکل که‌طی دو دهه اخیر از ۲٫۳ میلیون مگاوات به ۱۴٫۵ میلیون مگاوات افزایش داد ه‌شده‌است . تولید نیروی برق هند مخصوصا در چند سال اخیر افزایش زیادی یافته است . اگر سال ۱۹۶۰ را اساس‌شاخص‌قرار دهیم (۱۹۶۰=۱۰۰) شاخص‌تولید برق در پایان سال ۱۹۶۷ به۲۳۱ رسیده است .

برنامه وسیعی‌دردست اجراست که تا سال ۷۱ -۱۹۷۰ ظرفیت کارخانه های برق هند دو برابر گردد .

بعبارت دیگر در این چند سال ظرفیت کارخانه‌های برق هندبهمان اندازه اضافه خواهد شد که در تمام مدت‌سالهای قبل تهیه گردیده است .

ازدیاد نیروی برق را ازاین‌امر میتوان حدس زد که امروزه از هر ده دهکده هند یکی از نیروی برق استفاده میکند در حالی که در سال ۱۹۶۰ از هر ۱۵۰ دهکده یکی از آنهااز نیروی برق‌استفاده میکرد .

بقراری تا آخر سال ۱۹۶۹ نیروی برق‌به‌یکهزار دهکده هندی داده خواهد شد . در سال۶۶- ۱۹۶۵ تولید نیروی برق درحدود ۳۶۴۶۶ میلیون کیلووات بود در حالیکه چند سال پیش یعنی ۶۱ - ۱۹۶۰ هند فقط ۸۰۰۰ میلیون کیلووات نیروی برق تولیدمیکرد.

● نفت

صنعت نفت هند بهنگام استقلال این کشور یعنی در سال ۱۹۴۷ نخستین مراحل خود را می‌پیمود

لکن‌پس از استقلال‌عملیات‌اکتشافی و حفاری وسیعی درنواحی مختلف هند که شامل ایالت های آسام و گجرات نیز بوده است شروع گردید .

هند امروزه در حدود شش میلیون تن نفت خام تولید میکند در صورتی که در سال ۱۹۵۰رقم مزبورباز ۲۵۰۰۰ تن تجاوزنمیکرد. انتظار میرود تا سال ۷۱ - ۱۹۷۰ محصول نفت هند به ۹۵ میلیون تن برسد .

عملیات اکتشافی و حفاری در نواحی ساحل گجرات نیز آغاز شده است . هند در بهره‌برداری از نفت در فلات قاره ایران نیز شرکت دارد . در مورد تصفیه نفت باید گفت که هند هشت پالایشگاه با ظرفیت ۱۶میلیون‌تن را دارا میباشد. دو پالایشگاه‌جدید در مدرس و بنگال غربی درشرف تکمیل میباشد . ظرفیت هریك از این پالایشگا ه‌ها ۲٫۵ میلیون تن است . تولید موادنفتی تصفیه شده هند از ۳ میلیون تن در سال ۱۹۵۵ به چهارده میلیون تن در سال ۱۹۶۸ رسید .

● نیروی برق

تسهیلات حمل و نقل در هندبه میزان زیادی افزایش پیدا کرده است . ظرفیت حمل کالا بوسیله راه‌آهن و همچنین‌طول خطوط راه شوسه و تعداد کامیون و غیره بیش از دو برابر گردیده‌است .

خطوط راه‌آهن هنداز ۵۵٫۰۰۰ کیلو متر در سال ۵۱-۱۹۵۰ به ۵۸۵٫۰۰۰ کیلو متر در سال۶۸-۱۹۶۷ رسیده است .

هند در حال حاضر واگن - لکوموتیو و سایر لوازم راه‌آهن را بمیزان زیاد تولید میکند که نه‌تنها کفاف احتیاجات داخلی را میدهد بلکه بمقدارزیادی به‌کشور های دیگر صادر میشود . درواقع هند یکی از صادر کنندگان‌عمده واگن های راه‌آهن شده است و تولید اتومبیل نیز افزایش قابل توجهی را نشان میدهد .

هند وسائل ارتباطی خود رانیز بسرعت توسعه می‌بخشد . تعداد تلفن های هند تانه برابر افزایش یافته است . مرکز تلفن - دستگاه تلفن- تله پرینتر - لوازم‌ارتباطات در داخل هند تولید میشود .

سرویس هوائی بین کلیه شهر های بزرك هند دایر است . علاوه برکارخانه کشتی سازی ویسا - کاپتنام کارخانه دیگری دربندر کوچین در دست ساختمان است. هند باتمام کشور های جهان‌ارتباط تلگرافی و تلفنی دارد .

● فلزات اساسی

تولیدات فولاد که پایه واساس توسعه صنعتی بشمار می‌آید در هند افزایش قابل‌توجهی پیدا کرده است .

دولت هند با کمك خارجی سه کارخانه فولاد سازی احداث نموده بنام کارخانه بهیلای رورکلا و دورگاپور .بعلاوه‌ظرفیت دوکارخانه خصوصی‌نیز توسعه یافته وکارخانه دیگر دولتی که در بوکاروتاسیس میگردد نزدیك باتمام است .

محصول صنعتی فولاد هند به ۶٫۵۵ میلیون تن در سال رسیده است . در حالیکه هفت سال پیش رقم مزبور کمتر ازیك میلیون تن بود . کلیه احتیاجات داخلی فولاد هنداز انواع ویژ ه‌ازکارخانه های داخلی تامین میگردد .تهیه فولاد بمیزان کافی به ایجاد و توسعه صنعت سازنده‌ماشین آلات کمك‌زیادی نموده است . اززمانی که هند حتی‌ماشین آلات موردنیاز صنایع مرسوم‌مانندساجی -شکر- سیمان و کاغذ سازی را از خارج وارد میکرد مد تزمانی نمیگذرد اما امروزه همه آنها در داخل کشور تهیه میشود .

هند همزمان با رشد صنعت فولاد سازی در امر تولید فلزات غیر آهنین نیز گام های بلندی برداشته است . محصول آلومینیوم هند به ۱۲۰هزار تن درسال رسیده است. کور ه‌های متعدد ومخصوص ذوب‌آهن احداث شده است که شامل واحد های ساخته شده در خارج و داخلی میباشد هم‌اکنون بهره برداری از دو کارخانه روی نیز آغاز گردیده است .

در مورد سایر صنایع اساسی باید گفت‌که پیشرفت همه‌جانبه‌ای دیده میشود . میزان تولید ذغال سنك شامل لیست «ذغال سنك چوب‌نما» نیز میباشد تقریبا دو برابر شده است و از ۳۸۰ میلیون تن درسال ۱۹۵۵ به ۷۰ میلیون تن در سال ۱۹۶۸ رسیده است .

درسال های مزبور تولید سنگ‌آهن از ۴ میلیون‌تن به ۳۶میلیون تن افزایش یافته است .محصول اسید سولفوریك و هیدرات سود هشت برابرشده .همچنین پیشرفت سریعی درتولیدات صنایع شیمیائی مانندرنك معمولی ،رنگهای روغنی، داروسازی و غیره نصیب هندشده است .

بزودی فصل مهمی دربخش‌کود شیمیائی آغاز خواهد شد. درحال حاضر پاره‌ای ازمواد شیمیائی‌آلی مورد نیاز در داخل هندبدست‌می‌آید. بهره‌برداری از اولین کارخانه شکننده نفتا در سال ۱۹۶۶ میلادی آغاز شد ودومین کارخانه‌در۱۹۶۸ احداث گردید. کارخانه‌های‌مزبور اتیلین- پرفیلین-بنزین وبوتودئین تولید میکنند. بزودی یك شبکه پتروشیمی در مجاورت یکی از پالایشگاههای گجرات‌بوجودخواهد آمد که در آن عصاره «آرتو» و پاراکسیلین برای ساختن مواد دفع آفات مورد استفاده قرارمی‌گیرد .

بخش کالاهای مصرفی هند نیز همواره اقلام جدیدی تهیه کرده‌و میکند. کارخانه هائی برای‌ساختن محصولات جدید از قبیل انواع اجناس پلاستیکی - کائوچوئی - شیشه‌ای و سرامیك و دخانیات - منسوجات -کفش -کاغذ-کبریت- صابون و غیره احداث گردیده است. تولیدات این بخش طوری برنامه ریزی شدی است که‌می - تواند از راه صادرات بازار های کشورهای در حال توسعه جهان را بدست آورد .

بانوایندیرا گاندی نخست‌وزیر هند

صنایع سوم

با موفقیت زیادی که در زمینه صنایع غیر مرسوم نصیب هندشده است این کشور همواره برای پیشرفت صنایع مرسوم خود مانند منسوجات نخی -حریر - کالاهای کنفی -چای -قهوه- کالاهای‌ساخته شده از پوست نارگیل - ادویه - روغن نباتی کوشا میباشد . هند بزرگترین کشور تولید کننده‌چای در جهان میباشد ودر تولیدتنباکو- منسوجات نخی- شکر وسنك‌آهن بترتیب مقام‌دوم-سوم- چهارم‌وششم را در جهان دارد .

کارخانه های سازنده‌منسوجات نخی هند بیش از ۱۷٫۲۵ میلیون دوك دارند و همه ساله ۹۲۰میلیون کیلو نخ و ۴۲۰۰ میلیون متر پارچه در این کارخانه‌ها تولیدمی‌شود. بااینکه هند سومین تولید- کننده منسوجات نخی است اما با صدور کالاهائی که در کارگاههای دستباف هند تهیه میشودهندودومین صادر کننده بزرك منسوجات نخی در جهان محسوب میشود .

هند بزرگترین تولید کننده کالای کنفی در جهان است و محصول سالانه آن در حدود ۱٫۱۶ میلیون تن میباشد. بادر نظرگرفتن تقاضا- های جهان برای محصولات بهتر هند اقلام کنفی راتوسعه‌میبخشد. تعداد دوك‌هائی که در کارخانه‌های کنف هند وجود دارد ازتمام‌کشور- های جهان بیشتر است وکارخانه- های مزبور انواع محصولات کنفی را که شامل گونی و چتائی، نخو طناب میباشد تولید میکنند .

هند بزرگترین تولید کننده و صادر کننده چای است . قهوه ساخت هند به بازار های جهان‌راه یافته و بمقادیر زیاد صادرمیگردد. هند همچنین بزرگترین‌تولیدکننده و صادرکننده فلفل -زنجبیل وهل درجهان میباشد. انواع محصولات دیگر هند چون کاجو (بادام‌هندی) روغن نباتی -تفاله‌روغن-محصولاتی از پوست نارگیل نیز بسرعت به بازارهای جهان صادر میگردد .

اقلام جدید صادراتی هند

فعالیت شدید و نوینی در بالا بردن میزان صادرات هند مشاهده میگردد باین معنی که این کشور اقلام جدیدی را صادر میکند وبه تعداد کشورهای وارد کننده می- افزاید. در سالهای اخیر صادرات هند نیز بطور قابل توجهی تغییر کرده و هم‌اکنون اطلاعات فنی برای پروژه هـای ما در کشور- های دیگر فراهم می‌نماید .

در سال ۶۹-۱۹۶۸ صادرات‌هند بطور بی‌سابقه‌ای افزایش یافت وبه ۱۳۶ میلیارد ریال رسید که‌نسبت به سال پیش ۱۳ درصد بیشتربوده است. در حدود ۶۰ درصد این افزایش از طریق افزایش درصدور کالاهای ساخته شده مانند کالا- های مهندسی و ماشین آلات شیمیائی روغن‌های معدنی کاغذ و محصولات فولادی و آهنی مـواد مقوا و الیاف مصنوعی حاصل شده است .

روش های جدید افزایش‌اقلام صادراتی این کشور را امیدوار ساخته که بتواند ارز خارجی‌کافی بمنظور اجرای برنامه‌های عمرانی خود فراهم نماید .

بخش ماشین‌آلات مهندسی

صنایع ماشین آلات و مهندسی سهم عمده‌ای در رشد صادرات‌هند داشته است . در طول مدت سه برنامه پنجساله که هند تاکنون اجرا کرده است صنایع‌مزبورچهار برابر توسعه یافته و پس‌از صنعت نساجی‌بزرگترین رکن صنایع هند بحساب می‌آید. درحدود ۴۵درصد کلیه سرمایه تولیدی هنددرصنایع ماشین آلات و مهندسی بکاررفته و تولیدات این بخش نیز بهمین میزان میباشد. باتوجه به‌این امر وبخصوص بادر نظر گرفتن رشد صادرات آن این بخش مقام‌افتخار- آمیزی در فعالیت اقتصادی کشور هند پیدا کرده‌است درسال ۶۹ - ۱۹۶۸ صادرات ماشین آلات‌وکالا- های مهندسی هند که شامل محصولات آهنی و فولادی نیزمی- باشد بمبلغ چهارده‌میلیاردودویست

بقیه در صفحه ۱۵

از طرف صاحبان صنایع هاریانا بشما شادباش میگوئیم و صمیمانه‌تمنداریم ازجایگاههای نمایشگاهی‌ما درغرفه هندوستان در دومین نمایشگاه بین المللی بازرگانی آسیائی تهران که در آنها محصولات مختلف بمعرض نمایش گذارده‌شده ازتاریخ ۱۳مهرماه تا۲آبان۱۳۴۸ (۵ تا ۲۴ اکتوبر) بازدید فرمائید

محصولات مختلف کارخانجات‌وابسته ما شامل ارقام زیر میباشد :

دربخش‌ماشین آلات‌ومهندسی

یخچال ، ماشینهای تهویه مطبوع (ایرکندیشن) ، ابزار دستی، مصالح ساختمانی، لوله و لوازم لـوله‌کشی ، وسایل‌ولوازم‌کشاورزی، ماشینهای دیزل و نلمبه‌های سنترفوگال ، ورق و صفحه‌های آلیومینیوم و برنج ، لوازم اتومبیل ، قالبهای پلاستیك و وسائل‌ولوازم پزشکی وعلمی

دربخش وسائل برقی

وسائل برقی ، چراغهای برق‌خیابانی وکابل

دربخش مواد مصرفی ولوازم منزل

انواع کفشهای‌چرمی، کاردوچنگال کاغذ کاربن ، نوار ماشین تحـریـر و استامپ ، ظروف پلاستیك ، تکمه های پلاستیك ، لوازم ووسائل حمـام ، و پارچه‌های دستباف .

کتاب ، ژورنال وغیره

شرکت ما که مـرکز آن در ایـالت‌هاریانـا میباشد یـك شرکت دولتی است‌که با دریافت حق‌الزحمه ناچیزبه پیشرفت و توسعه واحدهـای صنعتی کمك مینماید .

شرکت ما علاقمند است که اجناس صادراتی ازلحاظ کیفیت ممتاز باشند ومحصولات خودرا قبل از صدور مورد بازرسی و آزمایشات بسیار دقیق‌قرار میدهد .

شرکت ما بموضوع تحویل و حمـل بموقع طبق قراری که با مشتری می - گذارد اهمیت زیاد میدهد .

ما اجناس خودرا به قیمتهای فوق‌العاده نازل وقابل رقابت‌پیشنهاد می- نمائیم .

مادر زمینه بازرگانی باکشورهای‌غرب آسیا وقاره افریقا تخصص‌داریم. وازاینکه توانسته‌ایم اخیرا کالا هـای‌مشروحه زیر را به‌کشورهای ذکرشده صادر نمائیم وموجبات‌کمال رضـایت‌مشتریان را فراهم نمائیم بخود میبالیم ومباهات میکنیم :

۱- پیچ ومهره	به کینیا
۲- لوازم ووسائل‌کشاورزی	به اوگاندا وتانزانیا
۳- ماشین‌آلات وماشین افزار	به کینیا
۴- دوچرخه، لوازم دوچرخه وزین	به عراق . ایران . لیبی
۵- شیرفلکه	به امریکا
۶- وسائل ولوازم برقی	به کویت
۷- کفشهای چرمی (۱۲۵٫۰۰۰ جفت)	به شوروی وکویت
۸- تکمه پلاستیك	به لیبی
۹- کمربند و نوار چرمی	به تهران (ایران) لبنان وکینیا
۱۰- لوله‌های گالوانیزه	به اوگاندا
۱۱- وسائل ولوازم حمام	به مجارستان
۱۲- رنك	به تهران
۱۳- سوپاپ	به لبنان
۱۴- دستگاه آمپول زنی وسوزن آن	به عراق وکویت

ماهیئتی را مرکب ازآقایان **یاش‌پال وهرا** و**مانهارلال کوهلی** تعیین نموده‌ایم‌که بمنظور مذاکرات‌بازرگانی وپاسخگوئی به سئوالات علاقمندان درباره معـامـلات بازرگانی وواگذاری نمایندگی‌درهفته‌اول دوره‌نمایشگاه درادار‌ه اطلاعات غرفه نمایشگاه هند مستقر گردد. ازشما تمنا داریم ازوجود این هیئت درمورد منظورهای پیش‌گفته استفاده فرمائید .

هیئت مدیره

شرکت صنایع‌کوچك‌وصادرات ایالت‌هاریانا

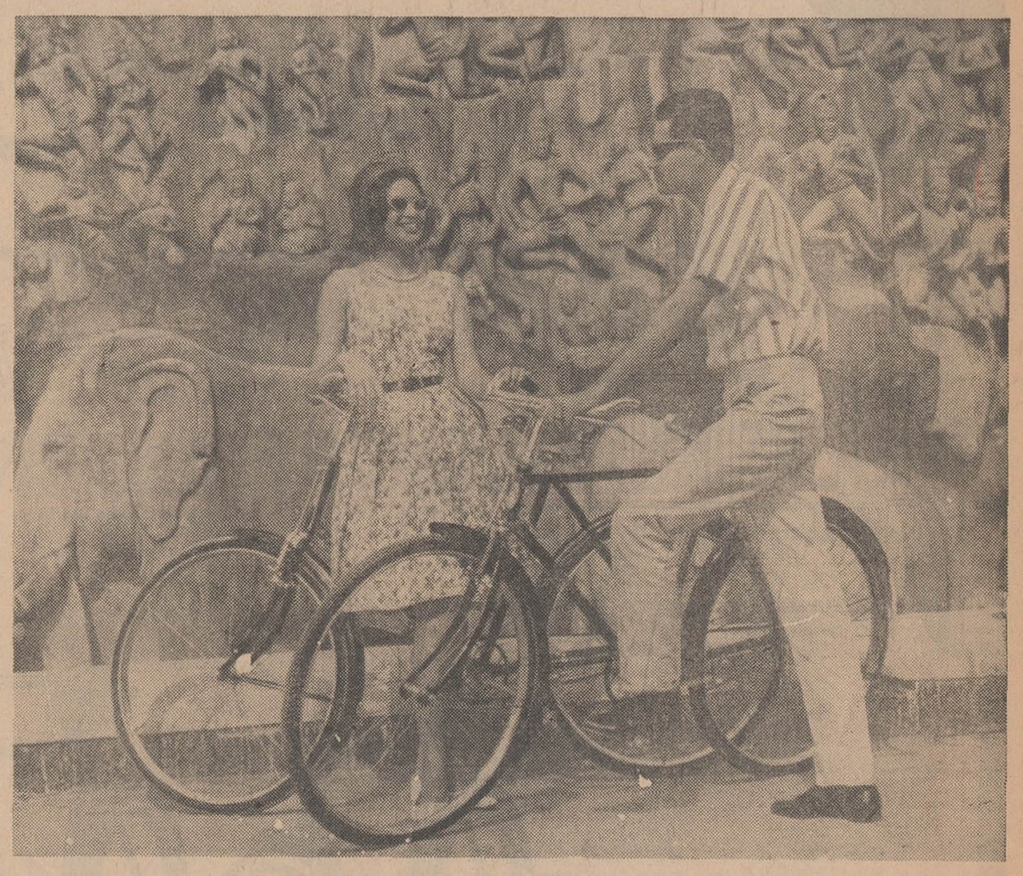

گراند چمپیین

دوچرخه ای که میتوانید به قدرت و استحکام آن اعتماد کنید

«گراند چمپیین» در بزرگترین ومجربترین کارخانجات دوچرخه سازی شرق یعنی «تی. آی. سایکلز آف اندیا» ساخته شده است. گراند چمپیین زیبا، ظریف، قوی ودقیق است زیرا ترکیبی‌است ازهنر صنعتگران هند وتجربهٔ متخصصین- فنی بزرگترین کارخانهٔ دوچرخه سازی جهان :- «تیوب اینوستمنت لیمیتد انگلاند». یك پنجم مجموع دوچرخه های هند ساخت تی. آی. سایکلز آف اندیا است که در شرق بی رقیب است. تی. آی. سایکلز آف اندیا، مدرس هند (متعلق به تیوب اینوستمنت آف اندیا لیمیتد، مدرس). نماینده در ایران: گری مکنزی کمپانی لیمیتد، صندوق پستی شماره ۸۷۰، تهران. ما تصویب شورای پیشرفت محصولات فنی صادراتی، کلکته (هند).

سازندگان متنوعترین اقسام و انواع ماشین و ماشین افزار در جهان

کارخانه ماشین افزارسازی هندوستان
ماشین و ماشین افزارهای استاندارد و محصوص برای تامین نیازمندیهای شما عرضه میدارد

مبالغ بسیار هنگفتی از سرمایه شما صرف خرید ماشین افزار میگردد وکارخانه ماشین افزار سازی هندوستان از نظر تخصص و کثرت متنوع ماشین افزار های خود میتواند بهنگام اتخاذ تصمیم درموردخرید ماشین افزار مورد نظر شما راازسوء انتخاب ایمن بدارد .

کارخانه ماشین افزار سازی هندوستان از ضمانت دولت هندوستان برخورداراست وباهیجده کارخانه ماشین افزار سازی بزرگ و معروف جهان همکاری دارد. در پنج واحد از دستگاه های عظیم کارخانه ماشین افزارسازی هندوستان متجاوز از ۴۰۰ نفر مهندس و متخصص سرگرم اجرای ۷۰طرح مربوط به تهیه ماشین و افزار میباشندکه درنوع خوددرجهان از مدرنترین ومتنوعترین ماشین و ماشین افزار ها محسوب میگردد.

ماشین افزار های ساخت کارخانه ماشین افزار سازی هندوستان کاملا مورد اطمینان است . علاقمندان درامریکا .انگلستان . کانادا . استرالیا . زیلندجدید. وکشورهای مختلف اروپا ، خاورمیانه وخاور دور از ماشین افزار های ساخت این کارخانه خریداری مینمایند .

باما مکاتبه فرمائید تادرخرید انواع مناسب ماشین و ماشین افزار های مورد نیازتان بشما کمك کنیم . همچنین میتوانیم در تاسیس مراکز آموزشی برای تربیت جوانان کارشناس و متخصص که در حکم ستون فقرات برنامه توسعه صنایع ایران درآینده میباشند بشما کمك کنیم .لدی‌الاقتضا میتوانیم انواع ماشینهای مخصوص مورد نیاز خاص شما راطرح‌ریزی نمائیم.

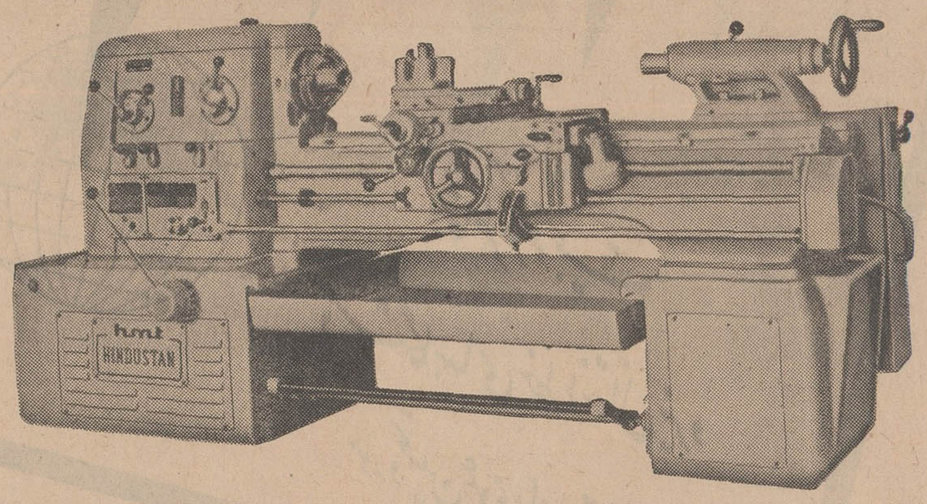

انواع مختلف ماشین وماشین افزارهای صادراتی کارخانه ماشین افزار سازی هندوستان

انواع ماشینهای تراش ماشینهای تراش بسیاردقیق‌ماشینهای تراش مخصوص کارگاهها و کارخانجات و پیش ساخته و انواع ماشین‌های تراش تولیدی و انیورسال ماشینهای تراش هشت پهلو مخروطی

انواع ماشینهای برش ،ماشین زانوئی دستی برش ،ماشین برقی‌برش ،ماشین آسیا قوچی دستی برش
انواع ماشینهای دریل (حفاری)، مته‌ای پرتوی، مته‌های‌ستونی و ماشینهای مته‌دوکی
انواع ماشینهای آسیا (خوردکنی) ،ماشینهای آسیاآبی، پیستونی و انیورسال ،آسیاهای آبی‌سطحی ، چرخ‌های تیغه تیزکنی‌آبی ، چرخهای سایش پیستونی

انواع ماشینهای سوراخ‌کن ،ماشینهای مخصوص‌تعبیه‌سوراخهای ظریف
انواع ماشینهای چند خاصیتی ، ماشینهای مخصوص‌تعبیه حفر های محوری و طولی
ماشینهای تراش (۲۰ ـ LB) ساخت کارخانه‌ماشین‌افزار سازی هندوستان

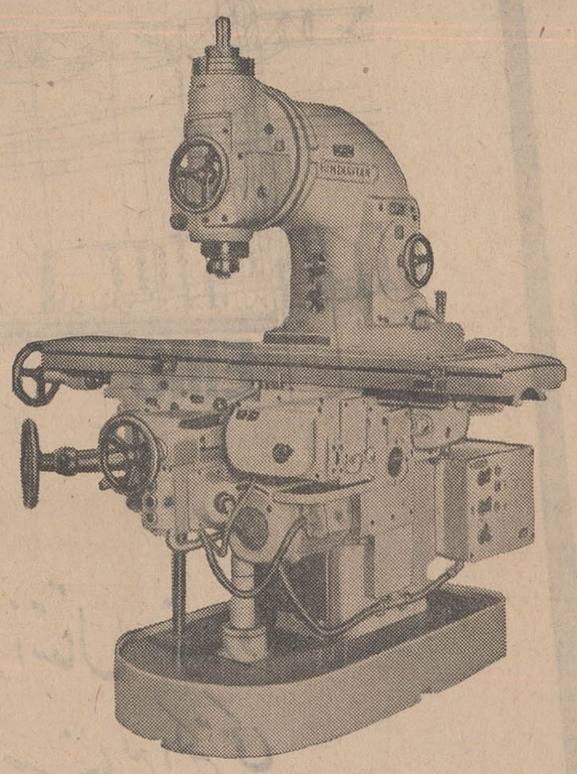

ماشینهای برش نوع عمودی ساخت کارخانه ماشین افزار سازی هندوستان

طول و عرض میز ۱۳۵۰ × ۳۵۰ میلیمتر
سرعت ۱۸
سرعت حرکت مته ها (ماشینهای استاندارد) ۳۴ـ۶۳۵ دور در دقیقه
سرعت حرکت مته ها (ماشینهای غیر استاندارد) ۸۰ـ ۱۵۰۰ دور در دقیقه
مته ها ۱۶
سرعت حرکت مته های طولی و مقطعی ۱۰ـ۳۰۰ میلیمتر در دقیقه
سرعت حرکت مته های عمودی ۵ـ۱۵۰ میلیمتر دردقیقه
موتور اصلی ۷٫۵ اسب
وزن (خالص) ۲۲۰۰ کیلوگرم

سرعت حرکت مته‌ها (شماره/ردیف)	
استاندارد	۳۲/۱۸ـ ۱۶۰۰ دور دردقیقه
غیر استاندارد	۱۶/۱۸ـ ۸۰۰ دور در دقیقه
مته‌ها ردیف ۳۵ طول/چرخش	۰/۰۵ ۱/۴ میلیمتر
مقطع/چرخش	۰/۰۳ ۰/۹۳ میلیمتر
موتوز اصلی استاندارد	۱۰ اسب
اختیاری	۷٫۵ اسب

ماشینهای پرتوی گودکنی (دریل) ساخت کارخانه ماشین افزار سازی هندوستان

ظرفیت دریل ۶۰ میلیمتر در مورد آهن چدن و ۵۰میلیمتر در مورد فولاد

عمق برش ۳۲۵ میلیمتر
سرعت حرکت ۱۲ مته ۴۰ ـ ۱۷۰۰ یا ۵۰ـ۲۱۰۰
۰/۱۲تا۱/۲ میلیمتر چرخش

برشهای ۲۰ تا ۲۰۰ اینچی
فشار دریل ۱۶۵۰ کیلو گرم

نیروی برق دریل ۳/۶ و ۴/۵کیلو وات
از این ماشین در دومین نمایشگاه بین‌المللی بازرگانی آسیا (سال ۱۹۶۹) در تهران بازدید فرمائید .

برای دریافت اطلاعات بیشتر به غرفه کارخانه‌ماشین افزار سازی‌هندوستان درجایگاه نمایش مصنوعات‌هندوستان در دومین نمایشگاه بین‌المللی بازرگانی آسیا (سال۱۹۶۹) در تهران‌ ایران مراجعه فرمائید.

کارخانه ماشین افزار سازی هندوستان ـ نیگلور ۳۱
هندوستان دارای نمایندگی در فرانکفورت ـ نیویورك ـ لوس آنجلس ـ ملبورن ـ کلمبو.

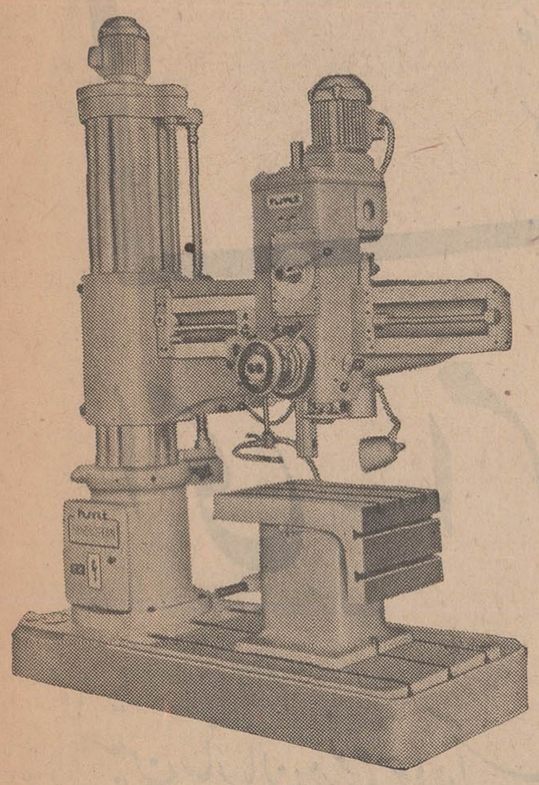

برای دریافت اطلاعات بیشتر به غرفه کارخانه ماشین‌افزار سازی هندوستان در جایگاه نمایش مصنوعات‌هندوستان در دومین نمایشگاه بین‌المللی بازرگانی آسیا (سال ۱۹۶۹) در تهران ایران مراجعه فرمائید.

hmt HINDUSTAN MACHINE TOOLS LIMITED, Bangalore 31, INDIA
Representatives at: Frankfurt - New York - Los Angeles - Melbourne - Colombo

---

VOLTAS

نفوذ مهندسی هند
باساخت وپخش انواع ماشین آلات ووسائل فنی
به ایران وارد میشود

ولتاز سومین شرکت بزرگ در گروه تاتا است‌که فروش کل آن بمبلغ ۷,۰۰۰,۰۰۰,۰۰۰ ریال میرسد. اجـرای تعهدات در مقابل خریداران و سرویس رایگانی آن بـاعث شهرت جهانی ولتاز است این سـرویس شامل طـرح ، تولید ، تهیه وهمچنین سرویس بعداز فروش است . شرکت ولتاز در تهیه و تکمیل کولر ماشینهای خنك‌کننده مکانیزه کردن کشاورزی ابزارهای باربرداری حفاری معدن برآورده‌های لازم‌درهند مقام‌اول‌رابدست آورده این‌تجارب و مهارت در ارائه پیشنهادات و همکاری دراختیارشرکت‌های‌ایرانی‌است . بسیاری از پروژه‌های‌هند بکمك‌شرکت ولتازانجام‌میگیرد چراشما از این تجربیات استفاده‌نکنید .

کولر و لوازم یخچال‌کریر .
کولر برای یك‌اطاق‌کوچك یا ساختمان‌وماشین‌آلات‌برای‌کنترل هوا ـ این‌کولرهاهوارا بدون ایجاد رطوبت خنك‌مینمایند

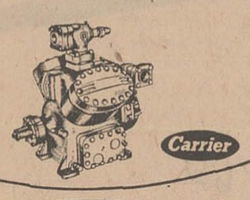

موسسه یال و ولتاز
دستگاه باربر و بالابر باقدرت‌حمل بار از ۳۰۰۰ تا ۶۰۰۰ پوند و دارای سرویس پس از فروش است وکلیه لوازم‌یدکی آن‌درایران یافت میشود .

پی‌ـ‌اچ‌ـ‌بی
کابل‌های‌حمل‌ونقل هوائی‌ولتاز
ولتاز سازنده کابل‌های هوائی حمل نقل بقدرتهای متفاوت میباشد ودرخواستهای متقاضیان را ازنظر طرح و نصب در هر مدت بعهده میگیرد .

محصولات کشاورزی وصنعتی و طرحهای آبیاری
ولتازابزارهای‌کشاورزی ـ تلمبه‌های‌توربین‌گردعمودی بزرگ ـ موتورهای‌نفتی و لوازم آبیاری ـ تلمبه‌های دیزلی ـ الکتریکی ـ ژنراتور وکنتورآب‌رایامهارت خاصی میسازد .

ماشین‌آلات حفر معدن « جوی »
ماشین‌آلات حفاری‌معدن جوی « JOY » بـا لوازم مخصوص برای اکتشاف ـ حفر و بهره‌برداری معادن که‌ازتجربیات‌وسرویس‌های‌مختلف‌ولتاز برخورداراست.

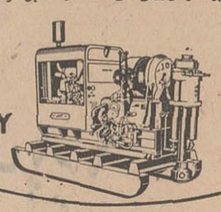

لوازم الکتریکی
ولتاز برای انعقاد قرارداد تولید وپخش‌نیروی برق آمادگی کامل‌دارد .

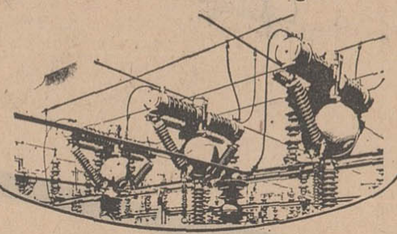

بانماینده‌ما درایران در غرفه‌هند دردومین نمایشگاه بین‌المللی آسیا تماس بگیرید تاراهنمائیهای لازم را بنماید یا به آدرس مقابل مکاتبه فرمائید .

ولتاز لیمیتد اینترناشنال اپریشن دیویژن
۱۹ گراهام‌رود بلارد استیت بمبئی ۱ ـ عنوان تلگرافی ونتود ـ تلکس ۲۲۳۹

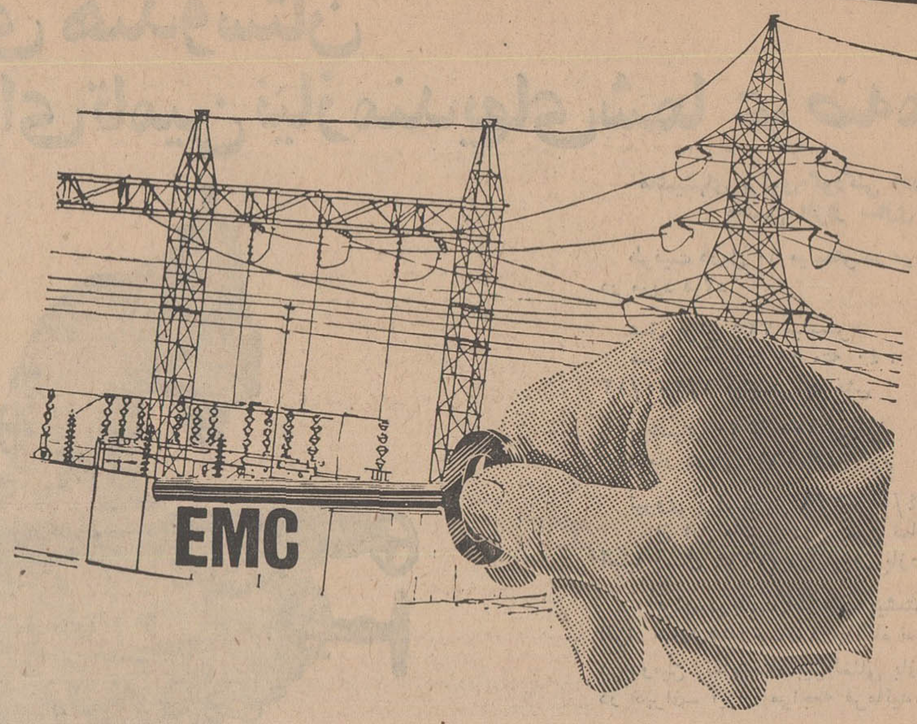

پروژه خط انتقال نیرو
کلید چرخش صنایع الکتریکی

ای - ام - سی

نخستین سازمان در نوع خود در آسیای جنوب شرقی است
که با کلیه وسایل و امکانات وسیع خود برنامه عظیم کلید انتقال نیرو
را بمرحله اجرا درمیآورد

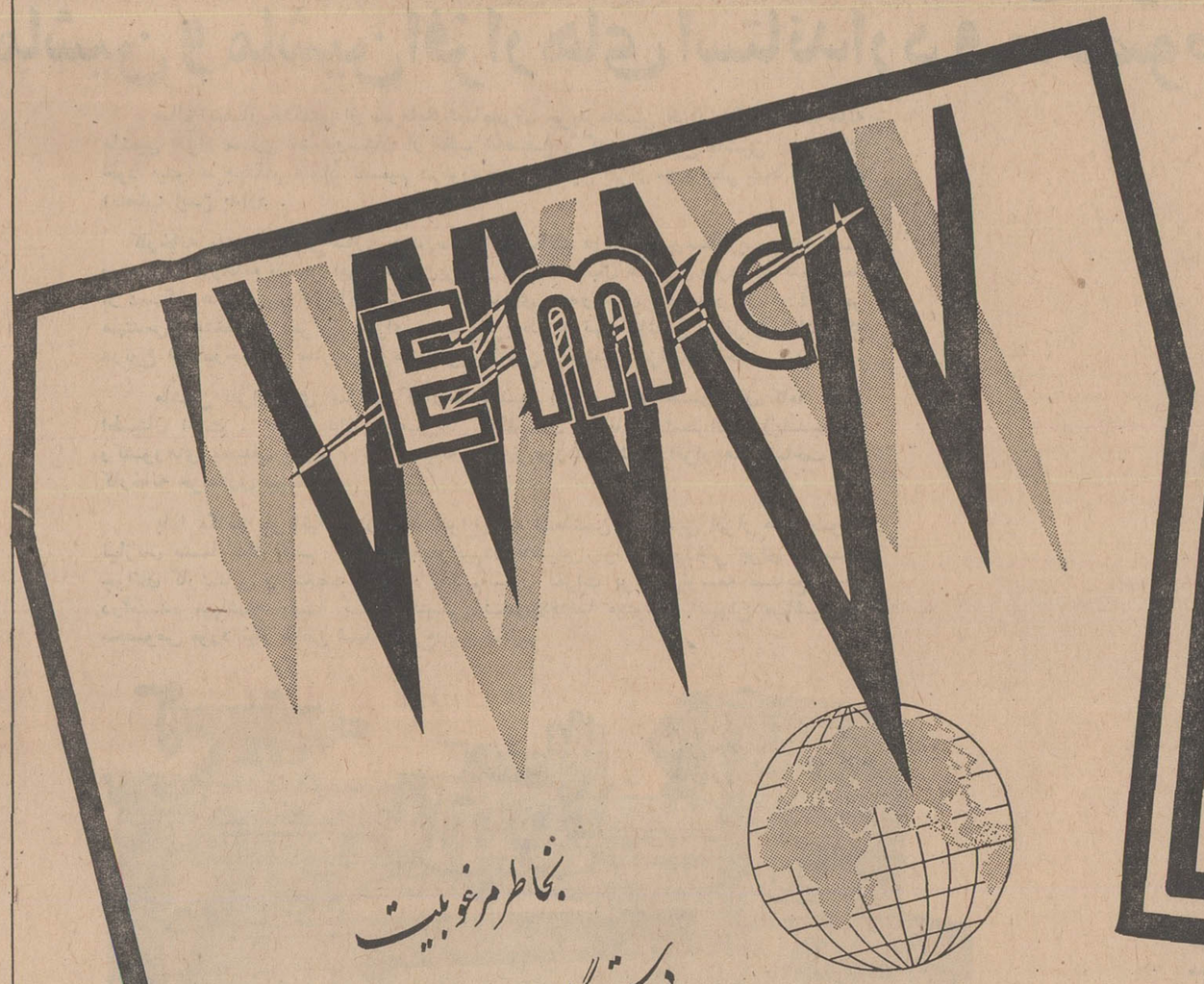

بخاطر مرغوبیت
دستگاههای خط انتقال نیرو
مورد تحسین عمومی است

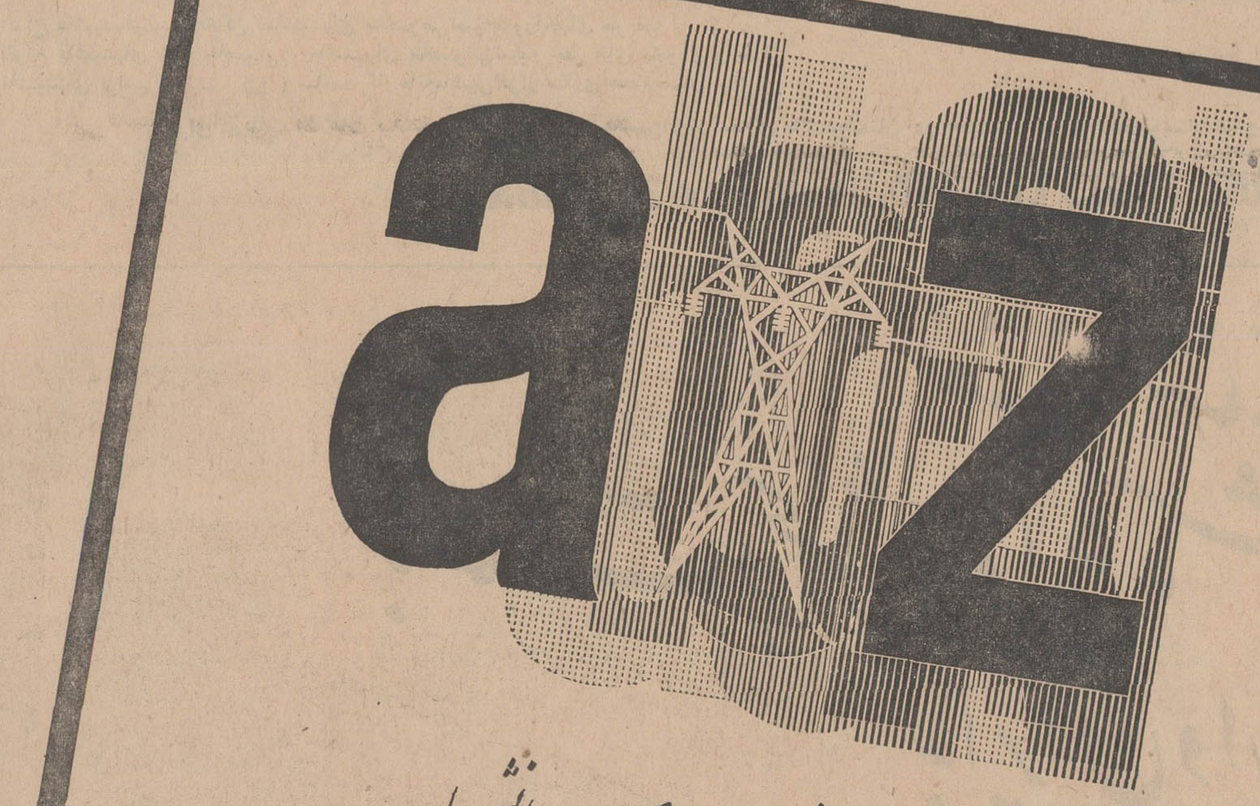

از «الف» تا «ی» دانش ما
در خدمت مهندسی خط انتقال نیرو

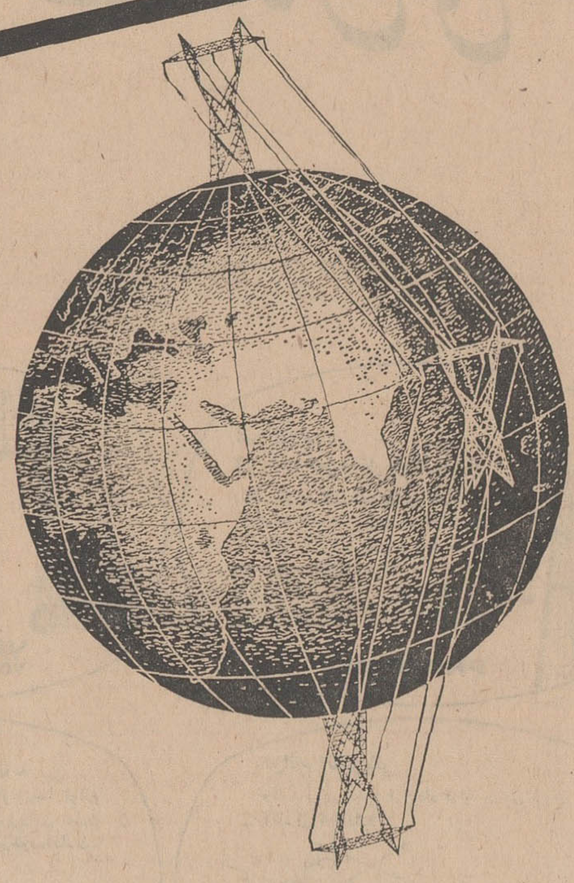

اتصال پایه ها

لطفاً برای کسب اطلاعات بیشتر به آدرس زیر مکاتبه فرمائید

EMC ELECTRICAL MANUFACTURING COMPANY LTD.
136 Jessore Road, Calcutta 55 , INDIA

Issued by ENGINEERING EXPORT PROMOTION COUNCILCALCUTTA-I. INDIA

هند سیمای تابان ملتی کهنسال در عصر فضا

بقیه از صفحه ۱۲

میلیون ریال بوده‌است- محصولات آهنی‌وفولادی۷میلیارد و۴۵۰میلیون ریال کالاهای فلزی دو میلیارد و ۴۳۰میلیون‌ریال‌ماشین آلات۱میلیارد و۴۰۰ میلیون ریال ماشین‌آلات و لوازم برق یك‌میلیاردو ۴۳۰میلیون ریال لوازم وسائط حمل ونقل یك میلیارد و ۶۴۰میلیون ریال.برتری و فعالیت صنایع ماشین آلات و مهندسی هند از این امر هویدا میگردد که‌صنایع‌مزبورتوانسته‌اند مناقصه‌های بین‌المللی را در مقابل رقابت‌شدید ازلحاظ‌قیمت مرغوبیت جنس‌مدت تحویل، سرویس پس‌از فروش و غیره برنده شوند.

در میان اقلام جدیدماشین‌آلات و کالاهای مهندسی هند که با موفقیت به بازارهای ماوراء دریا راه یافته برجهای انتقال برق - ترانسفورماتور -لوازم کارخانه برق جرثقیل و ماشین های خاکبرداری ماشین آلات نساجی و ماشین‌آلات صنعتی - لوازم و آلات تلفن و تله کومونیکاسیون را باید ذکر کرد. برج‌های انتقال برق ساخت هند در ایالات متحده امریکا - سودان -ایران- کویت وغیره‌نصب گردیده و میگردد. کابلهای‌هندی نیروی برق را در ایران -کویت- تایلند - مالازیا انتقال میدهد. واگن‌های باری راه‌آهن ساخت‌هند در شوروی -برمه- سودان -ویتنام جنوبی در حرکت میباشند. دوچرخه وقطعات اتومبیل‌ساخت‌هند‌درسراسر جهان مشتری دارد. کشور های آنگلیس ، برزیل، ایرلند وتانزانیا از زخریداران عمده آلات و لوازم تلفن هند میباشند. بعضی از قرار داد های مهمی که هندیهاور همین اواخر منعقد کرده‌اند برای ارسال ماشین آلات کارخانه شکر به کشور اوگاندا . لوله فولادی به چکسلواکی - ساعت به کانادا کولر برقی و ماشین تحریر به فرانسه رادیو ترانزیستوری به هنك‌کنك ، چاشنی و الکتبرود به ایالات متحده ، شمش و ورق آلومینیوم به کانادا - ژاپن -کنیا و مالزی لوله های فولاد نرم به خلیج فارس میباشد .

در صورتی که صنایع ماشین آلات و کالا های مهندسی هند بتواند روش‌کنونی صادراتی راحفظ کندمقام اول را در صادرات هند بدست خواهد آورد .

رشد بخش مهندسی و ماشین آلات موثر و بوجود آمدن گروه جدید صاحبان‌صنایع ، هند راقادر ساخته که طرحهای کاملی راکه برای اجرای آنها نه تنها صدور ماشین آلات لازم است بلکه‌سایر خدمات مانند طراحی و نصب نیز ضروری میباشد انجام‌دهد .

امروزه شرکت های مشورتی هندی آمادگی‌برای انجام پروژه های کامل را در زمینه های‌مختلف دارند بدین معنی که آنها قادر به انجام پروژه - نصب کارخانه و ماشین آلات بهره برداری از آن و تحویل به خریدار میباشند . پیشرفتی که هم‌اکنون در مورد اجرای پروژه های مشترك نصب هند شده است‌امکانات صادراتی جدیدی را برای این کشوربوجود می‌آورد .

*** مواد شیمیائی**

از اقلام جدیدی که به رشد اخیر رصادرات هند کمك نموده‌اند مواد شیمیائی و مواد مشابه را میتوان نام برد .

هند قادر به‌صدور انواع‌اسیدها، قلیاها ، قیر ، بعضی رنگهای‌آلی، داروجات و لوازم آرایش بمقادیر زیاد میباشد .

در سال ۶۹ - ۱۹۶۸ هندمواد شیمیائی و مواد مشابه فوق‌الذکر را به مبلغ یك‌میلیارد و ۷۵۰ میلیون ریال به کشور های‌مختلف جهان صادر کرد در صورتی که در سال ماقبل رقم مزبور یك - میلیارد و ۱۸۰ میلیون ریال بود. در همین اواخر اقلام جدیدتری مانندآکسیدجیوه،رنگهای کرومی، فسفر ، روی مواد لکه گیری ، پودر لباسشوئی نیز به بازار های جهان عرضه شده است . صادرات در حال افزایش مواد شیمیائی‌هند در حقیقت مویداقلام جدیدتولیدات هند میباشد که پس از تامین احتیاجات خود مازاد قابل توجهی برای صدور باقی میگذارد .

*** محصولات چرمی**

هند از دیرباز چرم وپوست‌های دباغی شده را بمقدا رقابل‌توجهی صادر میکرده است . چرم‌ساخت شرکت‌ایست‌ایندیا بخاطرمرغوبیت جنس شهرت جهانی پیدا کرده است

در سال ۶۹ - ۱۹۶۸ چرم و پوست و محصولات‌چرمی که شامل کفش نیز میباشد بمبلغ ۹میلیاردو ۲۰۰ میلیون ریال از هند صادر شد . ازاین مبلغ پوست دباغی شده بارزش ۵ میلیارد ریال وچرم از نوع کروم بارزش یك میلیاردو ۸۰۰میلیون ریال‌به‌بازارهای جهان عرضه شد .

هند کالا های چرمی دیگرمانند تسمه ، دستکش ، پالتو پوست‌خز کت چرمی را نیز صادر میکند . مرغوبیت جنس و دوام آن وارزانی قیمت اجناس هندی موجب شهرت آن دربازارهای جهانی شده است.

*** اقلام جدید دیگر**

از جمله محصولات ساخته‌شده دیگر که از هند صادر میشود کالا های لاستیکی شامل روئی و توئی اتومبیل و دوچرخه وغیره را بایدنام برد ، کفش ،محصولات کاغذی ، پلاستیکی ، سوخت های معدنی ، روغن ، شیشه و لوازم شیشه‌ای ، دخانیات ، میوه و سبزیجات محفوظ‌درقوطی ،لبنیات، مواد غذائی مخصوص صبحانه و غیره را باید ذکر کرد .

هند پیشرفت زیادی‌در امرصدور محصولات مورد نیاز صنایع‌مربوط به نیروی اتم نموده و هم‌اکنون آب سنگین و «رادیو ایزوتوپ»را صادر میکند .

*** اجناس صنایع مرسوم**

علاوه برعرضه‌نمودن اقلام‌جدید به بازار های خارجی‌در هند مساعی جدیدی برای تهیه اجناس جدید از صنایع مرسوم مانند کنف ، نساجی ، نارگیل بعمل‌آمده واین امر پس از تحقیقات وسیع عملی گردیده است .

بطور مثال باید گفت که‌پارچه زیر قالی وگونی های کنفی‌دارای آستر از«پولیزترن» تقاضای روزافزونی دارد .

هند در صدد صدور بسته‌بندی چای به خارج نیز بر آمده زیرا امکانات جدیدی را برای‌صادرات هند تهیه خواهد کرد .

بنابراین باید گفت درسال‌های اخیر هند اقلام جدیدی به‌صادرات خود افزود ه‌است . هند در حال حاضر تنها فروشنده محصولات کشاورزی و پاره‌ای از محصولات نیم ساخته شده نمیباشد بلکه بصورت صادر کننده ماشین - آلات مدرن درآمده است و نیز میتواند خدمات فنی درزمینه های مختلف را فراهم نماید .

در برنامه پنج ساله چهارم هند که در سال جاری بمورد اجرا گذارده میشود هند از خط مشی پیروی میکند که بتواند حداکثر استفاده را از تقاضای روز افزون جهانی برای ماشین آلات، مواد معدنی ، مواد شیمیائی و سایر محصولات بنماید . این امر که کشور های پیشرفته صنعتی نیزبه واردات کالا های جدید خود از هند می‌افزایند آشکار میسازدکه لوازم و محصولات هندی چه از لحاظ مرغوبیت وچه از لحاظ‌قیمت با سایر کشور ها رقابت میکند اغلب‌محصولات صادراتی هند با استانداردهای جهانی مطابقت دارد و درمورد آنهابازرسی قبل از حمل بعمل می‌آید .

انتظار میرود طی دو سه سال آینده هیچ محموله کالا های‌هندی بدون تطبیق با استاندارد های شناخته شده جهانی سواحل این کشور را ترك نکند .

تغییر و تبدیل قابل توجهی در امر تجارت‌خارجی هند بعمل‌آمده و می‌آید . هم‌اکنون تمام افراد هندی خود را برای مبارزه با مسائلی که در توسعه و تشویق صادرات پیش می‌آید آماده کرده و میکنند . همکاری جامعه بین‌المللی که مکمل کوشش ملی محسوب میشود این کشور را در رسیدن به هدفهای صادراتی که در برنامه پنج ساله چهارم هند پیش بینی شده است کمك خواهد کرد . «انقلاب صادراتی» هندکه هم‌اکنون آغاز گردیده درسال های آینده این کشور پهناور را قادر خواهد ساخت که عدم توازم تجارب خارجی خود را از بین‌ببرد و توسعه اقتصادی را بیش از پیش ممکن سازد .

*** تحقیقات علمی**

هند پیشرفت شگفت‌انگیزی در زمینه‌های علمی و تکنولوژی نموده است. هند امروزه قادراست موتور هواپیمای جت -رآکتور پلوتونیوم (اتمی) و دستگاه کمپیوتر راطراحی کند و بسازدوانواع سوخت‌موشك، ترانسفورموتور ، ماشین آلات کارخانه‌فولادسازی، آلات‌الکترونیك ودستگاه گیرنده تلویزیون تولید نماید .شورای تحقیقات علمی و صنعتی هند ۳۰لابراتوار وموسسات ملی تاسیس نموده‌است که درآنها بیش از سه هزار دانشمند مشغول تحقیق میباشند و بیش از ۱۲٫۰۰۰ تن در قسمت‌های مختلف علوم و تکنولوژی مشغول بکار هستند.

● انرژی اتمی

هند در زمینه امور اتمی نیز موفقیت شگرفی بدست آورده واز جمله پنج کشور جهان‌که درزمینه انرژی اتمی تحقیقاتی انجام‌میدهند، میباشد. یك مرکز تحقیقات اتمی در نزدیکی بمبئی تاسیس شده که از هرحیث مجهز است. مرکز مزبوررا کتورتودیوم کارخانه‌سازنده فلز از اورانیوم - کارخانه سازنده سوخت اتمی -دستگاه سازنده نور کونیوم وواحد تولید الکترونیك را دربر میگیرد .مهندسین و دانشمندان هندی کلیه امور طرح ریزی و ساختن رآکتور شناور یك مگاواتی موسوم به «آپسارا»را انجام داده‌اند و سپس یك رآکتور ۴۰ مگاواتی را با کمك کانادا ساخته‌اند . بعلاوه دانشمندان‌هندی رآکتور دیگری موسوم به «زرینه» برای انجام آزمایشات مختلف در مورد عملیات هسته‌ای ساخته‌اند. هدف هند از تهیه و اجرای برنامه هسته‌ای خود تولید نیروی برق و استفاده از «رادیوایزوتوپ»ها برای پیشرفت صنایع - کشاورزی - پزشکی و امور تحقیقاتی میباشد. هم‌اکنون بهره‌برداری از اولین کارخانه برق اتمی تاراپورا (هند) آغاز شده‌است. ظرفیت‌این کارخانه که شهر تاراپورا در ۶۰ میلی بمبئی از برق آن استفاده میکنددر حدود ۴۸۰ مگاوات میباشد.دومین کارخانه برق اتمی هند در ایالت راجستان ساخته میشود . ظرفیت این کارخانه- که در سال ۱۹۷۱ میلادی برای بهره‌برداری آماده خواهد شد . ۴۰۰ مگاوات است . مقدمات سومین کارخانه برق‌اتمی هند در شهر «کالپاکا» در ایالت مدارس تهیه شده است . کلیه کارخانه‌های برق اتمی هند توسط مهندسین هندی طراحی و ساخته شده است.

*** آموزش و پرورش**

در مورد پیشرفتهائی که در زمینه آموزش و پرورش نصیب هند شده است باید گفت که تسهیلات کافی برای دانش آموزان ۶ تا ۱۷ ساله فراهم گردیده است و تعداد آنها از ۲۳ میلیون در سال ۱۹۶۰ به۷۰ میلیون افزایش یافته‌است . تعداد اطفال دبستانی از ۱۹ میلیون در سال ۵۱ -۱۹۵۰ به ۵۷ میلیون‌در سال ۶۸-۱۹۶۷ رسیده است . همچنین تعداد دانش آموزان‌سیکل اول و دوم به ترتیب از یك‌میلیون به ۱۳ واز یك میلیون به‌شش میلیون افزایش یافته است . پیشرفت چشم گیری‌درمورد آموزش فنی وتکنولوژی‌درهند بدست آمده. هم اکنون دانشگاهها و موسسات آموزش عالی هند میتوانند ۷۲هزار نفر دانشجو را در رشته‌های‌مختلف فنی بپذیرند . بهنگام استخدام کارگران کارخانه‌داران برای تحصیلات فنی آنها اهمیت زیادی قائل میشوند.

*** بهداشت**

پس از استقلال‌هند خدمات‌بهداشتی وپزشکی در این کشور بطور قابل توجهی بهبود یافته و سراسر این کشور پهناور را دربر گرفته‌است. در نتیجه گسترش بهداشت حد متوسط سن افراد به۴۴ سال‌رسیده است در حالیکه در سال ۱۹۵۰ میلادی این حد متوسط ۳۵ سال بود. میزان مرك ومیر نیزاز ۳۵٫۱ در هزار به ۱۵٫۸ در هزار تقلیل یافته است.در حدود پنجهزارمرکز مقدماتی بهداشت خدمات‌بهداشتی رابرای روستانشینان‌فراهم میکنند. مرك‌ومیر اطفال نیزاز ۱۵۴ درهزار درسال ۵۴-۱۹۵۱ به ۱۲۶ درهزار درسال ۶۶- ۱۹۶۵ کاهش یافته است . برای آشکار ساختن برنامه‌های بهداشتی‌باید گفت‌تعداد تخت‌های بیمارستانها بیش از دو برابر شده است. یعنی‌از ۱۱۳۰۰۰ تخت‌در سال۵۱-۱۹۵۰ به۳۶۴۰۰۰ تخت درسال۶۸-۱۹۶۷رسیده است. تعداد پزشکان وپرستاران به‌ترتیب از ۵۶۰۰۰ به ۹۶۰۰۰ و از۱۵۰۰۰ به ۵۵۰۰۰ نفر افزایش‌یافته‌است . از مطالب فوق آشکار میگرددکه سیمای هند به‌سرعت تغییرمی‌یابد و بزرگترین دموکراسی جهان با اعتماد بخود به‌پیش میرود.

● همکاری اقتصادی

ایران و هند

قدمت روابط اقتصادی وفرهنگی ایران و هند به قرن ها پیش‌می‌رسد . لکن در سالهای‌اخیر تجارت بین دو کشور بر پایه‌ای منظم استوار گردید و مساعی فراوان برای توسعه آن بعمل آمده‌است. اولین قرارداد بازرگانی ایران‌وهند در دوم ماه مه ۱۹۵۱ میلادی‌امضاء شد که منتج به افزایش‌قابل‌توجهی در تجارت دو جانبه گردید . این قرارداد بارها تجدید شد و درماه نوامبر ۱۹۶۷ تجدید نظری در آن بعمل آمد و قراردادی برای مدت سه‌سال بامضاء رسید در قرارداد جدید هند متعهد شده است که خشکبار و انقوزه و غیره بارزش ۱۵٫۷۵ میلیون روپیه از ایران خریداری کند . بقیه‌در صفحه ۱۶

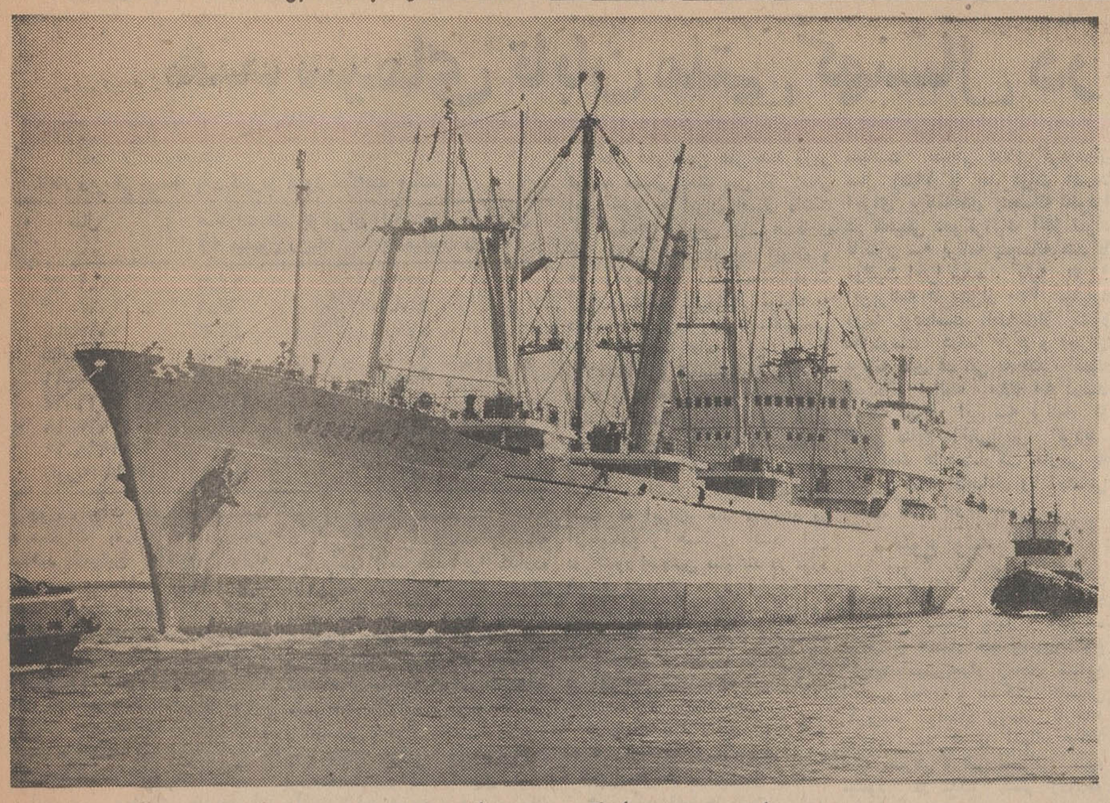

سنترمور بایک جهان تخصص

CENTROMOR

Central Import and Export Office for Ships and Marine Equipment
Gdansk — Poland
Okopowa 7

کشتی باربری بشما پیشنهاد میکند

درسال ۱۹۶۹ - ۱۹۷۰ کارخانجات کشتی سازی جدانسك ، دینیاوزیزیسین‌اقدام بساختن دوازده نوع‌کشتی حمل و نقل دریائی باظرفیت های از ۶۰۰۰ تا ۱۶۰۰۰ تن‌خواهد نمود .
این‌کشتیها تحت نظارت مستقیم موسسات زیرساخته خواهد شد :

موسسه ثبت لوبد .
موسسه ثبت شوروی .
موسسه ثبت کشتیهای‌لهستان و
موسسه دت نورسد وریتاس

ازامتیازات عمده مهم این‌کشتیها :

بدنه عالی
موتور های خودکار
سیستم برقی مورد اعتماد
وسائل و تجهیزات بی‌نظیر
عرشه مجهز با وسائل و تجهیزات خودکار
اطاقهای استاندارد برای کارکنان کشتی
سرعت سیر تامیزان ۲۰٫۵ گره دریائی
دارای مقاومت زیاد تا میزان ۱۵٫۰۰۰ گره دریائی
دارای وسائل آسایش ممتاز .

لطفا از غرفه ما در دومین نمایشگاه بازرگانی بین‌المللی آسیائی تهران از ۵ تا ۲۴ اکتوبر ۱۹۶۹ (۱۳مهر تا ۳ آبان ۱۳۴۸) دیدن فرمائید .

در نمایشگاه آسیائی

ساختمان شماره ۱۳

ازغرفه‌ولادیدن کنید

در روزهای اول تاچهارم متخصص رنك وزیبائی مو خانم اقبال آماده مشاوره باشما میباشد .

از شما دعوت مینمائیم ازغرفه ما در دومین نمایشگاه بازرگانی بین‌المللی آسیائی دیدن فرمائید

نمایشگاه لهستان

از فهرست بسیار مفصل کالاهای صادراتی خود این اجناس را بشما پیشنهاد مینمائیم :

- ظروف شیشه‌ای
- کریستال
- سرویسهای غذاخوری چینی
- ظروف نسوز

XX
MINEX
1949-1969

Foreign Trade Enterprise
Warszawa – Poland
Krakowskie Przedmiescie 79
P.O. Box 1002
Telex: 814401.

مواد شیمیائی عالی وممتاز ساخت هندوستان

صنایع شیمیائی هندگواینکه نسبتا جدید وجوان‌است بااین‌وصف بسرعت توسعه یافته وبرتنوع خودافزوده‌است و امروزه فراوردهائی بااستاندارد بسیار عالی ودقیق تهیه مینمایند .
انواع واقسام این فراوردها فوق‌العاده زیاد است که میتوان از جمله انواع داروهای اساسی و ترکیب شده، مواد شیمیائی آلی وغیرآلی ، رنك ، صابون ، لوازم آرایش، عطریات ومواد شیمیائی کشاورزی را یادکرد
برای کسب اطلاعات بیشتر وراهنمائیهای رایگان بنشانی زیر بامامکاتبه فرمائید :

BASIC CHEMICALS, PHARMACEUTICALS & SOAPS EXPORT PROMOTION COUNCIL
JHANSI CASTLE, 4th FLOOR, 7 COOPERAGE ROAD. BOMBAY 1
Gram: CHEMEXCIL

CHEMEXCIL

fairdeal

امسال سیل جمعیت بنمایشگاه آسیائی حمله خواهد کرد

کاغذ دیواری مانیس

به صفحه ۱۶ رجوع شود

هند سیمای تابان ملتی کهنسال در عصر فضا

بقیه از صفحه ۱۵

اقلام زیر از توسعه بازرگانی دو کشور حکایت میکند :

سال	صادرات هند به ایران «به میلیون روپیه»	واردات هند از ایران «به میلیون روپیه»
۱۹۶۱-۶۲	۴۴٫۵	۴۷۳٫۵
۱۹۶۲-۶۳	۶۳٫۶	۴۵۸٫۸
۱۹۶۳-۶۴	۴۶٫۷	۴۷۹٫۹
۱۹۶۴-۶۵	۴۸٫۵	۲۹۰٫۲
۱۹۶۵-۶۶	۵۱٫۹	۳۴۰٫۸
۱۹۶۶-۶۷	۱۰۳٫۱	۳۰۷٫۷
۱۹۶۷-۶۸	۱۴۲٫-	۳۲۸٫۹
۱۹۶۸-۶۹ (فوریه ۱۹۶۹)	۱۸۴٫۹	۳۲۴٫۴

چون واردات هند ازایران نسبت به صادرات به این کشور زیادتر میباشد بنابراین تاکنون موازنه تجارت همواره بنفع ایران بوده است که در سالهای اخیر فاصله واردات و صادرات بتدریج تقلیل یافته است . صادرات محصولات آهن و فولاد و ماشین آلات و کالا های مهندسی هند به ایران موجب افزایش صادرات هند به این کشور گردیده است .

● صادرات هند به ایران

اقلام عمده صادراتی هندبه‌ایران شامل چای ، محصولات کنفی، لوازم حمل‌ونقل ، ماشین‌آلات‌برق وادویه و غیره میباشد .تاسال۶۶- ۱۹۶۵ چای از مهمترین کالای صادراتی بشمار میرفت اما پس از آن تاریخ محصولات کنفی نیز اهمیت زیادی پیدا کرده است . در بین کالاهای کنفی گونی و چتائی از همه بیشتر صادر میشود .سایر اقلام مهم که بایران صادر میگردد فیلم های سینمائی ، محصولات فلزی ، کاغذو مقوا،انواع‌محصولات مهندسی و ماشین آلات میباشد .

* واردات هند از ایران

اجناس مهمی که هند از ایران وارد میکند شامل نفت ومحصولات نفتی است که در حدود ۹۰درصد کلیه واردات هند رااز‌ایران‌تشکیل میدهد . علاوه بر نفت خشکبار و انقوزه نیز از ایران به هندوارد میشود . امکانات قابل توجهی‌برای توسعه تجارت بین این دو کشور وجود دارد در نتیجه برنامه های توسعه که در هر دو کشورتنظیم شده و در دست اجرا میباشد دو کشورسعی دارند زمینه‌های‌تولیدات خود را توسعه بخشند .

ایران اخیرا برنامه پنجساله چهارم خودرابه‌مرحله اجرا گذارده است که هدف‌آن افزایش میزان رشد کشور به ۲و۹ درصد در سال میباشد . در نتیجه اجرای این برنامه انتظار میرود که تولیدات تعدادی از صنایع ایران مانندداروِ منسوجات ، لوازم برقی ومکانیکی و مهندسی ، مواد معدنی ، چوب و چرم چندین برابر شود ابزارآلات سازنده ماشین‌آلات سنگین ،لوازم وآلات تولید نیروی برق ، سیمان ماشین آلات کارخانه های نساجی از اقلامی میباشد که امکان‌صدور آنها به ایران زیاد است . هند میتواند بخاطر زودتر صنعتی شدن ایران اطلاعات فنی ولوازم‌موردنیاز را برای این کشور تهیه کند .

* پروژه‌های مشترک

ایران‌و هند هم اکنون درپروژه های‌مشترک همکاری‌دارند.کمیسیون نفت و گاز طبیعی هند در امور اکتشاف و بهره برداری‌نفت‌درفلات قاره ایران شرکت دارد . شرکت ملی توسعه صنعتی هند در امر تاسیس سازمان مشابهی بخاطر ارزیابی پروژه های صنعتی‌درایران کمک‌میکند. شرکت‌ملی‌نفت ایران نیز در پالایشگاه مدرس همکاری مینماید . پالایشگاه مزبورباشرکت دولت هند شرکت‌ملی‌نفت ایران و یك شرکت نفتی امریکائی احداث وبهره‌برداری از آن‌آغاز گردیده است .علاوه براین مذاکراتی‌میان تجار و صاحبان صنایع دو کشور برای تولید فلزات غیر آهنی و قطعات یدکی اتومبیل اتوبوس و تراکتور د رجریان است .

آقای فخرالدین علی‌احمد وزیر توسعه صنعتی هند پس از سفر اخیر خود به ایران اظهار داشت که امکانات وسیعی برای همکاری ثمر بخش اقتصادی بین ایران و هند وجود دارد . درآن‌هنگام‌دولت ایران پیشنهاد فروش امونیاك به دولت هند کرده وزیرتوسعه‌صنعتی هند ضرورت ادامه ترتیبات‌مبادله اطلاعات فنو تخصصی‌بین‌دو کشور را در رشته هائی که‌میتوانند‌همکاری داشته باشند دریافت . تصفیه‌نفت محصولات پتروشیمی ، تهیه‌ورق فلزی ، اموزساختمانی تولید مواد اساسی ساختمان و غیره از مواردی است که ایران‌و هند میتوانند در آن‌بایکدیگر همکاری کنند .این دو کشور همچنین میتوانند در مورد خدمات مشاورتی ، تولیدلوازم‌وآلات برق ، محصولات فلزی ،شیمیائی ابزارآلات ماشین سازی ، احداث کارخانجات سیمانی و نساجی که در آن هند میتواند به ایران کمك کند همکاری داشته باشند .

در پایان باید اذعان نمود که زمینه برای همکاری اقتصادی ایران و هند از هر حیث آماده است .

هند کشورتضادها است . این امردر کلیه شئون زندگی مردم به چشم میخورد . چه در کشاورزی چه در صنعت ووسائل حمل‌ونقل. در زمینه های مزبور قدیمی‌ترین‌و مدرن‌ترین‌روشهادر کنارهم‌مشاهده می گردد .هندصنایع‌خانگی‌متعددی دارد که در آن‌اغلب مردم روستا وهنرمند با وسایل مرسوم قدیمی مشغول بکار هستند و همچنین در شهرها وشهرستانها کارخانه هائی دارای ماشین آلات جدید هستند که اقلام بسیار مدرن را تولیدمی‌کنند . البته بتدریج روش‌های‌قدیم جای‌خودرا به متد های جدید می دهند .

درطول مدت دو قرن که‌رژیم خارجی درهندحکم‌فرمابودهیچگونه توجهی به رشد اقتصادی کشور نشد . پس‌از استقلال هند در سال ۱۹۴۷ و برسرکار آمدن حکومت ملی مردم سیمای‌اقتصادی کشورباسرعت تغییر کرد . دولت هند مستقل به محض در دست گرفتن عنان حکومت خطمشی و برنامه‌هائی برای بالا بردن سطح زندگی مردم تنظیم‌وبه‌معرض‌اجراء گذارد .درسال ۱۹۴۸ قطعنامه سیاست صنعتی اعلام گردیدواز سال ۱۹۵۱ به بعد دولت هند اجرای برنامه‌های پنجساله خودرا در محیطی دموکراتیك آغاز نمود. تاکنون سه برنامه پنجساله هند با موفقیت اجرا شده . کلیه هزینه این‌برنامه ها بیش‌از ۲۳۰ میلیارد روپیه بوده‌است .تعدادی‌از کشور های‌دوست درامر طرح و اجرای برنامه های عمرانی به هند کمك نموده‌اند . البته ۸۰تا ۹۰ درصد هزینه عمرانی این سه برنامه از طریق منابع داخلی‌تامین گردید. اما کمك ها ومشارکت خارجی به تسریع رشد اقتصادی و اجتماعی کشورکمك نموده‌است .

● تنوع تولید

در اثر سرمایه گذاری هنگفتی که در بخش های مختلف اقتصاد بخصوص صنعت بعمل آمده ساختمان اقتصاد هند وسیع‌ومتنوع گردیده‌است.تعداد زیادی صنایع اساسی (مادر) و سنگین تاسیس گردیده وتعداد زیادی کارخانه بوجود آمده که در آنهاانواع کالا های مصرفی و غیر مصرفی تهیه میشود . در مدت کمتر ازدودهه تولیدات صنعتی هند بیش از دو برابر گردیده است. امروز هند انواع‌و اقسام محصولات از کوچك‌ترین کالا های مصرفی تا ماشین آلات عظیم تولید می کند و تولیدات ماشین آلات و کالا های غیر مصرفی بالغ‌بر ۵میلیاردروپیه ودرحال افزایش است . صنایع مربوط به فلزات معمولی ، مواد شیمیائی ، تصفیه نفت، لوازم برق ومهندسی نیزبا سرعت در حال پیشرفت می‌باشد .

امروز کشور هند نه تنها برای استفاده‌از روش های جدید ، تحقیقات علمی و پیشرفت های است بلکه‌دانشمندان‌هندی‌روشهای تکنولژی‌درزمینه های مختلف‌آماده جدید را ابداع میکنند که‌به‌توسعه و استحکام پایه صنعتی کشورکمك میکند .

در امر تولید فولاد که پایه توسعه صنعتی محسوب می‌شود پیشرفت قابل توجهی بعمل آمده. سه کارخانه جدید فولاد سازی بوسیله بخش عمومی (دولتی)احداث گردید و به ظرفیت سه کارخانه موجود افزوده شد .

مقدمات احداث یك کارخانه بزرك دیگر فولاد سازی‌انجام‌گرفته است. اکنون هند در حدود ۶و۳ میلیون تن فولاد تولید میکند. دستگا هائی برای تولید نوع‌خاصی فولاد و همجوش های فلزات نیز نصب گردیده است. طرحهائی برای افزودن ظرفیت‌این‌کارخانه‌هابه ۱۰ میلیون تن در دست تهیه است بیشتر احتیاجات فولاد مخصوص کشور از کارخانه های داخلی تامین خواهد شد .

● صنایع دیگر ظرفیت

همزمان با رشد صنعت فولاد سازی تولید فلزات غیر آهنی نیز پیشرفت زیادی نموده‌است.محصول کارخانه آلومینیوم سازی‌از۷۰٫۰۰۰ تن در سال تجاوز میکند. کارخانه ذوب روی نیز نزدیك به اتمام میباشد که در آن از سنك روی داخلی و خارجی استفاده خواهد شد. برای بی نیاز ساختن کشور از واردات ماشین آلات و لوازم خارجی تعدادی کارخانه برای ساختن انواع ابزار آلات ماشین‌آلات سازی مورد نیاز تهیه کارخانجات سیمان سازی ، فولاد سازی، واگن و لوکومتیو ، نساجی و شکر سازی و غیره تاسیس کارخانه های سازنده لوازم‌راه‌آهن طوری طرح ریزی شده که بتوانند مازاد خود را به بازار های خارجی صادر کنند . امروزه واگن های راه آهن ساخت‌هندبه اتحادجماهیر شوروی، یوگسلاوی، کره و کشور های دیگر صادر میشود . اخیرا اتوبوس و کامیون نیز به اقلام صادراتی هند افزوده شده است. در زمینه تله کمونیکاسیون نیز پیشرفت شگفت انگیزی بدست آمده و هم اکنون هند علاوه بر تامین احتیاجات داخلی لوازم تله کمونیکاسیون به کشور های دیگر نیز صادر میکند . هند همه ساله پنج کشتی اوقیانوس پیما برای توسعه ناوگان تجارتی خودمیسازد وبرای افزایش تولید آن اقداماتی جهت احداث یك کارخانه کشتی سازی دیگر بعمل آمده است.

صنایع شیمیائی هند نیزبپیشرفت سریعی نموده است. کارخانه هائی در هر دو بخش عمومی (دولتی) و خصوصی برای تولید کود شیمیائی نیتروژنی و فسفاتی تاسیس گردیده است. انتظار میرود که در ظرف دو تا سه سال ظرفیت کارخانه‌های تولید کننده کود شیمیائی‌نیتروژنی به ۲و۸ میلیون تن برسد .

همچنین هند اسید سولفوریك، اکسید دوسود ، کاربنات دوسودو سایر مواد شیمیائی بازیك(اساسی) را به مقادیر قابل توجهی تولید میکند و محصول آنها رویافزایش می‌باشد . صنایعی مانند رنك‌ورنك های روغنی ، و داروجات نیز به سرعت توسعه می‌یابد و بعضی از این اقلام به بازار های خارجی راه یافته‌اند . ظرفیت تصفیه پالایشگاه های هند به ۱۰ میلیون تن در سال رسیده و طرحهائی برای دو برابر نمودن آن در ظرف پنج سال در دست اجرا میباشد . بعلاوه یك شبکه پتروشیمی نیز در هندبوجود می‌آید .

از غرفه محصولات کارخانجات

شیشه ایران

در سالن شماره ۱۴ دومین نمایشگاه آسیائی از

۱۳ مهر تا ۲ آبان دیدن فرمائید

صاحبان ساختمان — خانه دارها — مغازه‌دارها

امسال سیل جمعیت به‌غرفه کاغذ دیواری

مانیس حمله‌خواهدکرد

کارت دعوت برای دریافت پول

مدعوینی که کاغذ دیواری مورد احتیاج خود را ازغرفه مانیس درنمایشگاه آسیائی‌خریداری نمایند

۶۰ درصد قیمت نصب

کاغذ دیواری مورد خریداری را

طی یك چك نقداً

دریافت خواهند داشت

این مخارج سرسام آور برای آنستکه عده بیشتری از غرفه مانیس در نمایشگاه آسیائی دیدن کنند

پرداخت این پول منحصرا از تاریخ ۱۴ مهر الی ۲۲ مهر ادامه خواهد داشت

و پس از آن هزینه نصب‌با نرخ متداول خواهد بود.

اُریانت

محکم وزیبا

باصرفه‌ترین وسیله خنک کردن

یکنواخت اطاق وسالن است

Orient

THE ORIENT GENERAL INDUSTRIES LTD.,
NO. 6, GHORE, BIBI LANE,
CALCUTTA-54 (INDIA)

معطر
MOATTAR

ازغرفه محصولات آرایشی وبهداشتی صددرصدایرانی

معطر

با ۴۳ سال تجربه کار ، در دومین نمایشگاه آسیائی سالن شماره ۱۳

بازدید فرمائید .

تقاضای اعتبار برای تخت قاپو کردن الوار

چهل سال قبل در همین روز

وقتی خبر کمیسیون بودجه راجع به اعتبار صد هزارتومان جهت‌عمران لرستان و سکنی دادن و نگاهداری الوار در خراسان و نقاط دیگرمطرح گردید آقاسیدیعقوب گفت این‌یکی از اقدامات مفیداست که‌برای‌وحدت ملت فوق‌العاده ضرور است ، فقط توضیح میخواهم که چون صد هزار تومان برای عمران لرستان دربودجه امسال منظور شده سئوال میکنم‌در آن قسمت از این اعتبار چه اقدامی کرده‌اند ؟ موضوع دیگر این است که وقتی این الوار به خراسان‌رفتند از طرف اعلیحضرت پولی به‌آنهاداده شد و مقداری هم گندم به آنها داده‌اند ، آیا قیمت آن گندمی که از طرف دولت داده شده جزء همین صد هزار تومان است یا خیر ؟

آقای تقی‌زاده اظهار داشت : از اعتبار قبلی صد هزار تومان ، چهل هزار تومان برای ساختن خانه در لرستان و بیست هزار تومان برای معیشت دادن آنها و ۱۸ هزار تومان برای کردستان وده‌هزار تومان‌برای پشتکوه مصرف شده بود و برای الواری که به خراسان کوچانیده شده‌اند و هرروز خرج میخواهند تا در محلی مستقر شوند و آنجا که ماندند بذر و گاو لازم دارند اعتباری در بودجه نبود و باین سبب این پیشنهاد تقدیم مجلس شده است ، ابتدا بنابود صاحبان ملك با آنها مساعدت کنند و بعد صاحبان ملك از دولت بگیرند و اکنون نظر این است که بمردم تحمیلی نشود و این وجه هم برای تخت قاپو کردن آنها در لرستان و کردستان و پشتکوه و برای تامین بذر و گاو و امثال‌آن است در همه جا که تا آخر سال آنها را خوددولت اداره خواهدکرد.

علی دشتی

آقای دشتی گفت بااساس‌این فکر کاملا موافقم ولی نکته‌ای را خواستم متذکر شوم و آن رعایت اصل ۱۴ قانون اساسی است که بدولت اجازه نمیدهد طایفه‌ای را از مسکن‌شان قبل از اجازه مجلس نقل و انتقال بدهد ، بلکه باید اول دولت از مجلس اجازه میگرفت و تذکر دیگرم این است که سابقا هم مهاجرتی شده بود و بواسطه عدم وسائل عده‌ای تلف‌شده بودند باید دولت درنظر داشته باشد عده های صدو صدوپنجاه نفری که همزبان وباهم مانوس‌باشند بیك‌نقطه نقل داده شوند .

آقای وزیر مالیه گفت : عشایر اصولا مقرمشخص‌و مستقری ندارند، آنها همیشه نقل مکان می کنند و محلی که مناسب بدانندو شبیه‌نقاط اولیه آنها باشد یعنی‌از حیث‌چراگاه وخیمه‌خرگاه آنهاخوب باشدانتخاب می کنند ، اما بطوری که آقایان اطلاع دارند در نتیجه وقایعی که روی داد و منتهی باعزام قشون شد ممکن نبود در آن موقع دولت‌قانونی بفوریت‌تقدیم مجلس کند بلکه‌دولت خودش را مجبور دید که آنها را بکوچاند و آنهائی هم که باقی می مانند تخت قاپو شوند و بالاخره‌دولت آنچه لازمه مساعدت بوده درباره آنها که کوچانیده شده‌اند مراعات کرده البته آن دسته از الوار که‌به‌خراسان کوچانیده شده‌اند اول غریب بودند و هم زبان نداشتند و بدیهی است تا جابجا شوند و استقرار یابند زحماتی برای آنها بود ولی حالا مطابق یك نقشه شروع شده که چه ازحیث‌جمع کردن آنها و چه تخصیص وجه برای ساختن خانه های آنها اقداماتی برای رفاه آنها میشود .

راه حضرت عبدالعظیم

باقر کاظمی

آقای سید باقرخان کاظمی معاون وزارت طرق و شوارع باتفاق آقای افشار رئیس‌اداره طرق جاده های اطراف طهران‌رابازدید کردند و به ساختمان راه حضرت عبدالعظیم و جاده خراسان‌سرکشی و دستور های لازم دادند .

مدرسه دندان سازی

از طرف وزارت معارف مقدمات‌افتتاح مدرسه دندان سازی فراهم گردیده و قریبا مدرسه مزبور مفتوح‌خواهد شد، مقداری اثاثیه و لوازم دندان سازی از اروپا خواسته شده بود که هفته اخیر تحویل گردیده است .

نماینده گناباد وفردوس

مسعودی خراسانی

آراء حوزه های فردوس و گناباد خوانده شد و آقای مسعودی خراسانی با نمایندگی مجلس انتخاب گردید .

نماینده سیرجان

سیرجان - آراء قرائت شده درحوزه سیرجان و توابع بنام آقای دکتر محمدخان شیخ‌احیاءالملك بودکه‌حائز اکثریت می باشد .

نماینده رضائیه

پس‌ازقرائت کلیه آراء شهرو توابع آقای حسین‌خان افشار با تحصیل اکثریت آراء بسمت نمایندگی دوره هشتم مجلس انتخاب گردید .

داوخانه‌ها واطباء واصناف

برحسب امر آقای دکتر شیخ رئیس کل صحیه بلدیه روز های سه‌شنبه کمیسیونی در اطاق صحیه بلدی برای رسیدگی بامورصحی‌شهر طهران‌تحت ریاست آقای سرهنك عزیزالله‌خان تشکیل می شود ،اعضای‌این کمیسیون عبارتند از آقایان دکتر ابوالقاسم‌خان شفائی ، دکتر سید ارسطوخان، دکتر شیخ‌الاسلامی ،دکترمجدالاطباءو دکتر ایلیاوی .

این کمیسیون ماموراست اموردواخانه ها و اطبائی که دوا های اسپیسیالیته استعمال می کنند همچنین وضع‌صحی اصناف را رسیدگی کنند .

(نقل از اطلاعات ۱۴ مهر ۱۳۰۹)

داستان یک زندگی!

ع . ا. کاظمی

انتقاد

سه ماه پیش وقتی کارت دعوت جشن عروسی یکی از دوستان را که با جمله‌ای‌بس شیوا و شاعرانه بزیور طبع آراسته شده بوددریافت کردم کلی خوشحال شدم و پیش خود گفتم: این دوست‌سخت‌گیر ماهم بالاخره از جرگه عزب اوغلی ها خارج‌شد.جشن مجلل عروسی در یکی‌از کلوب های تهران بطرزی سنگین‌و البته با هزینه‌ای بالغ بر یك دوجین اسکناس‌ده هزارریالی برگزار شد و پیش ازشرکت دراین مراسم متاسفانه‌فرصتی نیافتم تا برروال دوران تجرد در «دیار فرنك» افکارو عقاید دوست شفیقم را درباب‌اصول زناشوئی و انتخاب همسرو تشکیل خانواده استفسار و بررسی کنم . شب عروسی نیز همینقدر موفق شدم که‌در فرصت مناسب‌تبریکی‌بگویم‌و برای عروس وداماد آرزوی سعادت و کامیابی کنم.فردای آنروز شاه داماد که‌بمقتضای شغلی در یکی از نقاط‌جنوبی کشور مشغول است دست در دست عروس خانم عازم خانه بخت شدند .

باری، این جریان گذشت تاآنکه دیروز دفعتا بادوست تازه داماد خویش بر خورد کردم.قیافه‌ای‌بهت‌زده ،رنجور وکمی ژولیده داشت ، پس از سلام و تعارفات معمولی احوال وی را جویا شدم.

گفت : فلانی حالم را مپرس که دلم خون است . حقیر کنجکاو تر شده چگونگی را پرسیدم . در پاسخم گفت: کلافه شده‌ام . دیوانه شده‌ام. از دنیا سیر شده‌ام-چه‌دنیای خوشی که برای خودمجسم کرده بودم . چه کاخ هاکه از آمال و آرزو در ذهن‌خود ساخته بودم ولی همه‌و همه یکباره در هم فرو ریخت چنانکه برای رهائی ازاندوه نمیدانم به کی و بکجا پناه ببرم . . .

بنظرم رسید دوست جوانم که از تحصیل کرده های فرنك میباشد هنوز درپیچ‌وخم اشکالات اداری و خدمتی نتوانسته است خود را توجیه کند و باینجهت آنطور ازدنیا مینالد . گفتم: بالاخره باید ساخت... کمی دندان روی جگر بگذار و حوصله کن‌و کارها خود بخوددرست‌میشود!

حرفم را برید و گفت‌والله من حاضرم همه چیز را تحمل کنم و بسازم، ولی اوست که حاضر بسازش نیست .گفتم: او؟ ... گفت : بله ،او زنم... زن من ... بسرش زده‌وحاضر نیست با من در محل کارم زندگی کند!

تازه مطلب دستگیرم شده بود. پرسیدم : مگرخانم‌زوجه قبلاباین‌امر واقف‌نبود ؟گفت دردت بجانم ، چرا ... می‌دانست.خوب‌هم میدانست واز همه‌چیزخبرداشت،بعلاوه‌اصلا من در همانجا با اوآشناشدم!

آنگاه ادامه داد که‌راستش زناشوئی ما فقط یکماه طول کشید و تازه همان یکماه‌هم با چنان عذاب روحی‌سپری شد که‌حدی‌بر آن‌متصورنیست.

پرسیدم: مگر شما قبل از زناشوئی دست کم‌چندماهی معاشرت و مصاحبت‌نداشتید و در صدد تحقیق خلقیات و خصوصیات یکدیگر بر نیامدید؟ پاسخ داد : چرا، ولی بعد از ازدواج همه چیز رنك دیگر بخود گرفت . عروس خانم از همان فردای زفاف در صدد یافتن شغلی خارج از منزل افتاد و مرتبا میگفت من دو هزار جلدکتاب خوانده‌ام و تحصیلات دارم‌و باید از نظر مالی مستقل‌باشم و خودم کارکنم و چون در اینجا کار جالبی برای‌من‌پیدا نمیشود بایستی بتهران‌برویم. دوست بیچاره من در حالی که بغض گلویش رامی‌فشرد ادامه داد : عاقبت ناچارشدم از اداره مربوطه اجازه‌بگیرم واو را به تهران بیاورم تا مگر پندو اندرز پدرو مادرو دوست و آشنا موثر بیفتدو اورا برسر عقل بیاورد ،ولی تا این‌تاریخ هرگونه کوششی بی نتیجه مانده و اخیرا خانم خود را به دیوانه بازی زده است و اصلا حاضر بتمکین و دمسازی بامن نیست.چون تهدید و تمهید وقربان‌صدقه دیگر فایده‌ای ندارد تصمیم خود را گرفته‌ام‌و هم اکنون میروم‌تاازطریق دادگاه‌حمایت خانواده تکلیف این‌زندگی‌را روشن کنم . راستش اینست که حاضرم مهریه کلان اورا بپردازم و قبل از آنکه عامل بدبختی موجود ثالثی بنام فرزند بشوم باین کابوس‌تلخ خاتمه دهم .

البته سعی حقیر در آرام کردن این دوست شکست‌خورده و ارائه راه‌حلی غیراز طلاق اثری نداشت وناگزیر بایك خداحافظی کوتاه‌ضمن اظهار تاسف از رفیقم جدا شدم .

پس از این ماجرا که متاسفانه نظائر آنرا بصور و کیفیات دیگری دراین‌اجتماع فراوان می بینیم به فکر فرو رفتم ،و به آینده این‌جوان تحصیل کرده فرنك رفته که سالیان درازی دور از وطن گذرانیده و به گذشته وی وافکار واصول واساسی که برای زندگی زناشوئی قائل بوداندیشیدم و عمیقا متاثر شدم .

آیا چه عواملی باعث این پیوند های پوشالی و این جدائی های‌زودرس ونابهنگام میشود ؟ عقاید در این مورد مختلف ولی به عقیده این حقیر کمترین ، سرچشمه ناسازگاریها را بایستی در روابط اجتماع و خانواده و فرهنك عمومی جستجو کرد.

درست است که در کشور ما راه ترقی و طی مدارج مختلف برای زنان بازوهموار است ولی تامین منطقی این خواسته ممکن نیست مگربا پایه ریزی اصولی کانون خانواده .

اساسا انگیزه نگارش‌این مطلب غور در جزئیات علم جامعه شناسی نیست ، برای آنکه حقیر صلاحیت آنرا در وجود خود سراغ ندارد ولی می خواستم خیلی خودمانی عرض کنم که‌دختران مملکت ماقبل از آنکه برای خدمت اداری و اجتماعی و احراز مشاغل خارج از منزل تربیت شوند ،پیشاپیش بایستی رموز عاطفی‌زناشوئی واهمیت کانون خانواده را بیاموزند .

دختری که‌شش ماه پس از ازدواج‌مهریه کلان‌خودرا به اجرامی‌گذارد ، خانمی که برای دریافت‌چهار صد تومان حقوق ماهیانه هشتصد تومان خرج زائد روی دست شوهر بیچاره خودمی‌گذارد، زنی‌که برخلاف میل‌همسرخود برای آنکه از قافله عقب نیفتدخود را به‌قیافه‌عروسك‌های فرنگی در می‌آورد و هرروز رنك و آرایش موی سرش را عوض می‌کند و توده‌جوانان مزاحم رابدنبال‌خودمیکشاند وبالاخره از این قماش دختران‌وزنانی که نمونه آنهارا در گوشه‌و کنار میبینیم و سرگذشتشان را می خوانیم و می شنویم، آیا هیچ از خود پرسیده‌اند پیرو چه اصل واصولی‌هستند و ازحقیقت زندگی چه می‌فهمند ؟

آیا اینست چهره واقعی‌و شایسته مادران نوباوگان آینده این‌اجتماع ؟آیااینست راه‌ورسم زندگی !بیائیم‌کمی عاقلانه‌تر فکر کنیم ، چرا پسران جوان این مملکت به آسانی تن به ازدواج نمی‌دهند برای اینکه وقتی با بزرگسالان خود که‌باصطلاح باتجربه‌و دنیا دیده هستنداز این مقوله صحبت می‌کنند همواره جواب میشنوند که «زندگی زناشوئی در شرایط فعلی قمار است » و طبیعتا یك جوان حاضر نیست‌بدون اطمینان از نتیجه کاردرچنین قمار بزرگی شرکت کند.با این کیفیت عاقبت کار بکجا خواهدانجامید ؟موضوعی‌است که حقیر قادر به پیش بینی آن‌نیستم‌ولی صمیمانه‌امیدوارم که کارشناسان اموراجتماعی و مسئولین امراندکی‌جدی‌تر باین موضوع توجه کنند.

دودختر پانزده ساله برای سرقت شبانه واردخانه‌یی‌شدند

- خدایا برسون یه دزد مامانی !

مسائل روز از نظر نویسندگان اطلاعات

چرا ما نکنیم؟

شهردار جدید تهران در جلسه اخیر انجمن شهر گفته است «که من‌میخواهم‌بااحداث پارکینك درداخل‌شهرمشکلات ترافیك را حل کنم مردم از وضع موجود ناراحت هستند.» بنظر من شهردار جدید تهران به نکته حساسی در ابتدای کار خود توجه کرده است مشکلات ترافیك واقعا این‌روز ها سخت دستو پاگیرساکنین تهران که خود آقای شهردار هم جزو آنها هستند شده‌است در ساعتهائی از روز ترافیك‌در خیابان های بزرك‌شهر ازحرکت باز میماند بطوریکه آدم‌ازدنده عوض کردن و کلاج گرفتن‌و ترمز کردن‌اعصابش خردمیشود

پیشنهاد های مربوط به احداث خیابان های هوائی و مترو زمینی و زیر زمینی البته در حد ایده‌آل حل مشکلات است که صرفنظر از پول و اعتبار وقت و زمان لازم دارد یعنی موضوع باین زودیهادست نمیدهد .

اما راه حلی را که شهردار جدید در پی آنست یك راه‌حل فوری برای‌حل‌قسمتی‌ازمشکلات ترافیك است باین ترتیب که شهردارجدید میخواهددرسطح وسیع پارکینگهائی در نقاط مختلف داخل شهر احداث نماید .

حسن اجرای چنین‌برنامه‌ای آنست که وقتی در هر محله و خیابانی یك پارکینك وجود داشته باشد پلیس میتواندتوقف وسائط نقلیه را در خیابان ها بخصوص خیابان های مرکزی شهر ممنوع سازد باین ترتیب در هر سمت خیابان دو مترجا برای عبور یك ردیف اتومبیل باز میشود و یك مسیر عبوربه دو یا سه مسیر موجود علاوه میگردد چنین تصمیمی اگر در کلیه خیابان ها اجرا شود کشش ترافیك افزایش مییابد البته برای رانندگان وسائط نقلیه هم خیلی راحت ترخواهد بود که برای توقف های‌طولانی از پارکینك استفاده کنند در آنصورت از مزاحمت های لنك بدوش ها و ماشین‌پاهم‌خلاصی پیدا میکنند .

این طرح براحتی قابل اجرا است بخصوص اگر شهرداری اصرار در اجرای ان داشته باشد منتها مجریان طرح‌باید بر عکس در محلهائی که مردم احتیاج به توقف های کوتاه مدت در کنار خیابان‌دارندبرای آنان تسهیلات لازم فراهم‌سازند با قید این که حتما توقف ها در چنین محلهائی کوتاه باشد والا جریمه میشوند ، اینکار وسیله «پارکومتر » قابل کنترل است . خواهند گفت مردم در اکثر خیابان های مرکزی شهر احتیاج به توقف های فوری دارند ولی جواب اینست که اولا جز در موارد نامه انداختن در پست یا مراجعه به داروخانه های بزرك و احیانا مقابل وزارتخانه ها و دوایر دولتی در سایر موارد توقف فوری معنی ندارد برای توقف های فوری هم میتوان از«رفوژ» های کنار خیابان هاویافواصل بین درختهاوروی جویهااستفاده کرد، اینها همه کار هائیست که دیگران کرده‌اند و نتیجه گرفته‌اند چرا ما نکنیم ؟

داود ذوالفقاری

اطلاعات و مردم

خیابان تاج اسفالت شود

۳۱۱۰۸۰

خیابان تاج بین خیابانهای کندی و تهران ویلا قرار گرفته است .

این خیابان در دو طرف سالهاست که بصورت خاکی باقی مانده است ولی ازطرفی اکثر اتومبیلهائیکه ازاتوبان می‌آیند از این خیابان عبور میکنند وازاین لحاظ پر رفت آمدترین خیابانهای این منطقه است . لذا اسفالت‌این خیابان ضروری و فوری بنظر میرسد . تقاضا دارد هر چه زودتر دراین مورد اقدام کند.

محمدزاده

درس شروع شود

۳۱۱۰۸۰

دبیرستان شهرزاد واقع‌در خیابان کاشان طبق معمول از اول سال جاری باز شده‌و شاگردان‌و معلمین‌هم‌آمده‌اند، ولی هنوز معلمین در کلاس اول دبیرستان درس راشروع نکرده‌اند، چرا

ولی طفل

کاش پل‌ساخته نمیشد!

کوی کارمندان ، نسبت بسابق خیلی‌بهتر شده است ، زیرا پس‌از دوندگی بسیار بالاخره روی محل عبور فاضلاب را پل کشیدندو کاش اینکارراانجام نداده بودند ! زیرااز آن موقع که این پل ساخته شده است هرروز از موتور های‌سه‌چرخه گرفته تاکامیونهای ۱۸ چرخ‌مسیر خود را از خیابان انداخته اند و با عبورو مرور خود هرچه خاك است‌به حلق ساکنین فرو میرود و از طرف دیگر تولید خطرات جانی برای کودکان بوجود آمده است . لذااز مقامات شهرداری تقاضا می شود و حداقل این‌خیابان را اسفالت کنند که از گرد وخاك خوردن راحت شویم

محمد حسین داودیان

آموزش داده شود

من پیشنهاد میکنم فعلا بجای هر گونه طرح برای بهبود ترافیك تهران به تعداد چراغهای راهنما اضافه کنند . زیرا هنوز وضع‌عبور ومرور در تهران به آن درجه از سختی نرسیده است که میلیونها تومان خرج مترو یا راهرو زیر زمینی یا پل هوائی‌و یاجاده‌دوطبقه کنیم.اگر آموزش رانندگی‌بیشتر شود و تعداد چراغهای راهنمائی‌و رانندگی منظم با یکدیگر گردد، بجز موارد بسیار معدود ، در سایر مواقع گرفتاری ترافیك نخواهیم داشت ،البته در نظر داشته باشید، که آموزش‌ارجح‌برچراغ راهنمائی میباشد .

ت-ب

اطلاعات و مردم

دوچرخه در پیاده‌رو !

۳۱۱۰۸۰

حدود پانزده روز است که بخاطرایاب‌و ذهاب محصلین مدارس‌وضع خیابانهادرساعات بخصوص غیر عادی میشود. البته این بجای خود محفوظ ولی توی این شلوغی عده‌ای هم محصل و غیر محصل‌با دوچرخه و موتور سیکلت از پیاده رو و از لای جمعیت عبور میکنند .

اینکار علاوه برآنکه بر خلاف مقررات راهنمائی و رانندگی است ، مزاحمت فوق العاده برای محصلین دختر و بانوان تولید میکنند، لذاتقاضامیشود، عبورمتخلفین دوچرخه موتور سوارازپیاده‌رو کنترل شود.

مهری بهداد

مصرف برق آبیاری

از موقعیکه قیمت برق مصرفی، در شمیران گران شده‌است ،یعنی برای مصرف‌هر کیلوات برق‌بایستی سه‌تا چهار ریال پرداخت کرد ، باغات این‌نواحی از حرمی افتاده است، زیرا صاحبان اینگونه منازل قبلا برای آبیاری درختان بوسیله برق آب ازچاه میکشیدند و به درختان میرسانند و هر کیلووات برق برایشان‌حدودیك ریال‌محسوب میشدولی چون حالااین تفاوت‌قیمت را قبول نمی کنند ، کسی هم اقدام به‌درختکاری وپرورش آن نمی کند. از مقامات مسئول تقاضا دارد نسبت به‌برق مورد مصرف برای آبیاری باغات تجدیدنظر کند .

ف-ف

همه روزه ازساعت ۶ تا ۷ بعد ازظهر نظریات شمارا منعکس می کند

بخاطر رضای خدا

ساکنین خیابان مسعودنیا واقع در خیابان مهرشاه«آپادانای سابق» عباس‌آباد تقاضا دارند دستور داده شود که‌خیابان مسعودنیا رااسفالت کنند چون اکثر خیابانهای فرعی بخاطر رضای اشخاص متنفذ و صاحب مقام اسفالت‌شده است . اینجاراهم بخاطر رضای‌خدا اسفالت کنند .

سید محمد فرقانی

ازاجرای این‌عمل‌منصرف نشوید

حدود یکسال قبل راه آهن دولتی ایران ،دست به ابتکار تازه‌ای زد،بدین معنی که برای مسافرینی که از قطار پیاده میشدند ، چند دستگاه اتوبوس آماده کرده بود که مسافرین خسته را بمقصد برسانند .

در اوائل کار من از یکی‌ازشهرستان هاباقطار به ایستگاه راه آهن رسیدم و باخانواده خود واثاث مختصری که‌همراه داشتیم ، سوار یکی از اتوبوس هاشدیم که این تسهیل کار حمل و نقل بنگاه راه‌آهن‌دولتی در خور تمجید می‌باشد . البته ناگفته نماند ، که‌اتوبوسی راکه سوار شدیم مار ابه میدان شهناز آورد وپایان مسیر را اعلام داشت و البته مسافرین تهران قدری ناراحت شدند ، زیرا می‌بایست اثاثیه خود را پائین بگذارند و باز هم منتظر تاکسی شوند. بهرصورت من همان موقع می خواستم از راه آهن دولتی تقاضا کنم که مسیر اتوبوسها را امتداد دهد،ولی اینکار به علت گرفتاری انجام نشد .

امسال که جای شما خالی در زیارت مشهد بودم ،وقتی در قطارنشسته بودیم، مامور مربوطه آمد چهار بلیط مجانی بمن وخانواده‌ام داد که‌از اتوبوس‌های رایگان بنگاه راه دولتی استفاده کنیم. وقتی بایستگاه راه آهن تهران‌رسیدیم، باشوق و ذوق تمام خود را به خیابان رساندیم که سواراتوبوس بنگاه‌راه‌آهن شویم ،متاسفانه این بار فقط سه‌دستگاه برای چندین هزار نفر مسافر قطار در نظر گرفته بودند که‌تانزدیك به‌آن‌شدیم تمام اتوبوس ها مملو از مسافر شد ! تعجب کردم زیرا انتظار داشتم که‌نقص سال گذشته برطرف شده باشد،درحالی که کمبود تعداد اتوبوس و توزیع‌بلیط رایگان‌درداخل‌قطار بهیچوجه هم آهنگی نداشت . لذا از مقامات بنگاه راه‌دولتی درخواست میشود این نقصیه را مرتفع کنند و خدای نخواسته از انجام این عمل خیر منصرف نشوند .

ع-ا- خسروی

جدول کلمات متقاطع

شماره ۴۱۵۱

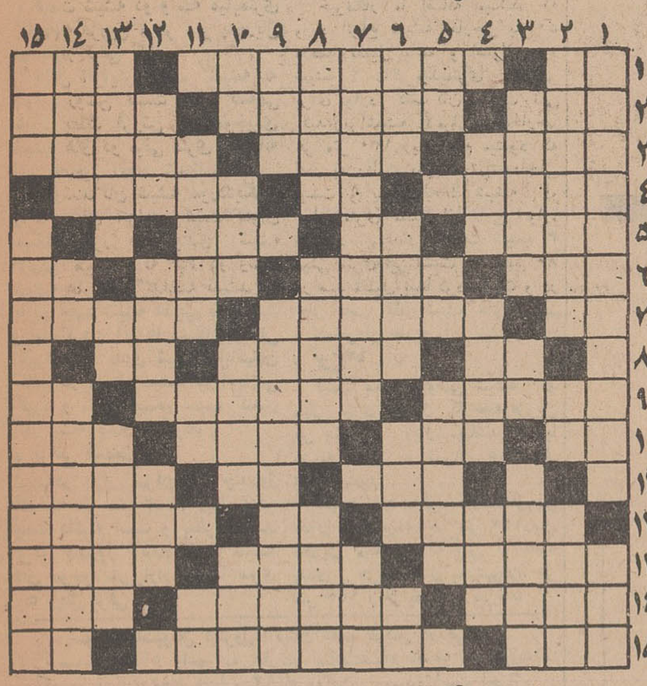

افقی : ۱- پروبی کم و کاست - کتابی از آناتول فرانس - شهر ۲- پرستش است و بخشی در اوستا -اگر از شیخ ماست جای تعجب ندارد! -گذشته نزدیك به زمان‌حاضر ۳- اهل شهر ری‌است - تسبیحی که بگردن میاندازند - مورد ها ۴- از قهرمانان کم اسم و رسم شاهنامه- مظهر زیبائی طبیعت- اثر نویسنده‌درروزنامه ۵- کج بریدن وراهی بین افقی و عمودی - ضمیر متکلم‌مع‌الغیر- سازمانی‌در آمریکا۶- همه از او بدشان می آید- فیلسوفی دردیار مغرب -رنك وفام - گرفتن از راه‌هوا ۷ - به شتر میزنند که برخیزد- روح‌نواز و آرامش بخش است‌و گاهی‌هم گوشخراش- دوخطی که هرگز بهم نمی‌رسند- ۸- مرك براثر غصه -اسب‌تیزتك و حمله کننده - بازارش کسادشد ۹- تصویر خیالی بزرگان دین - اسم کوچك نویسنده کتاب جاده تنباکو -مفقود شده ۱۰- بچه می کشد ومرغ میزند -دارائی وچهار پا- از سازهای بادی قدیم وصدای آدم خوابیده -هستی و وجود ۱۱- گل ناامیدی -حشره جهنده- نه یك دل است ونه دودل کارش‌خیلی خراب است ۱۲ - لشکریان - واحدی در وزن- چراغی که درباد خاموش نمیشود ۱۳- زیرك وحقه باز- کهنه ونواش دردیارمافراوان است- یکی از ماههای قمری ۱۴- روزها- از اقسام بستنی - زمستان ۱۵- مرك حیوانات است -میدانی در مرکز تهران- شهرجاویدان .

عمودی: ۱- از شعرای ابتدای ایام مشروطیت -مردم و خلق‌اله۲- زراعت و برزگری -موردعلاقه خانم وبلای جان آقا- روی سیم برق‌می کشند که جریان الکتریسیته به کسی برخورد نکند ۳- زیادشدن -تصدیق روسی -اجناس‌بی‌مصرف وبنجل ۴- از آن سو بری است- ساکن و اقامت گزیده -درد ورنج ۵- عیب ونقص- میپرسد کجاست - سگی که بفضا رفت از این نژاد بود ۶- گاهی باتب‌می‌نشیند -یکی از لبنیات - شهر زلزله‌خیز -لقب شاهان پیشدادی ۷- کشوری در آفریقا -خرم و مسرور ۸-آرزوها- گاهی در سیارات اتفاق می‌افتد - انقلابی معروف فرانسه ۹- گریان و ضعیف -دل وجان حافظ رابرده ۱۰- اسب به‌ترکی- علاقه‌وخواست -زشت و ناپسند - گور و خاك گور ۱۱- مقاومت کننده -زمین‌به‌ترکی -قسمتی از صورت ۱۲- همان‌آواز است- جدید وتازه -مخفف‌داداش است وبه آدم جاهل مسلك گویند ۱۳- گوشه‌ای در دستگاه سه گاه -برادر تازی -ماه را نمینوشدبلکه اسمی است برای دختران ۱۴ - بندری کوچك در جنوب-پروفسور حیوانات- کاندیدای‌ریاست‌جمهوری، آمریکا در دوره گذشته ۱۵-بازی رایج در آسیای نزدیك-جواب‌سلام است .

حل جدول شماره ۴۱۵۰

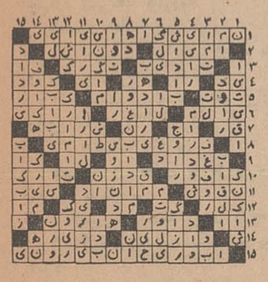

تقویم اطلاعات

دوشنبه - چهاردهم مهر ماه ۱۳۴۸ - بیست‌و سوم رجب ۱۳۸۹ - ششم اکتبر ۱۹۶۹

ساعات شرعی

استخراج دکتر ریاضی کرمانی اذان صبح ساعت ۴ و ۳۰ دقیقه طلوع آفتاب‌ساعت ۶ ظهر شرعی ساعت ۱۱ و ۵۳ دقیقه اذان مغرب ساعت ۶ و۲دقیقه

تلویزیون ملی ایران

کانال ۷

دوشنبه

۱۷-۱۵ اسلاید و موزیك
۱۸-۰۰ خلاصه اخبار
۱۸-۰۶ کودکان « داستان مصور . دنیای ما .پسرجنگل فیلمی‌ازفستیوال‌فیلم کودکان»
۱۹-۰۰ اخبار
۱۹-۱۵ پراکنده « آشنائی با مسعود سعد سلمان
۱۹-۳۰ روزها و روزنامه‌ها
۲۰-۰۰ عشق روی پشت بام
۲۰-۳۰ مشروح اخبار همراه با فیلم های خبری
۲۱-۰۰ آخرین مهلت
۲۲-۰۰ ایران زمین
۲۲-۳۰ پلیس نیویورك

نیمروز سه‌شنبه

۱۲-۱۵ اسلاید و موزیك
۱۲-۳۰ اعلام برنامه
۱۲-۳۲ فیلم مستند
۱۳-۰۰ اخبار
۱۳-۱۵ موسیقی ایرانی
۱۳-۳۰ محله پیتون

کانال ۳

دوشنبه

۱۸-۰۰ آهنگهای درخواستی
۱۸-۳۰ اعلام برنامه
۱۸-۳۲ فیلم توسن
۱۹-۰۰ نوجوانان « مسابقه درسی »
۱۹-۳۰ دنیای یکزن
۲۰-۰۰ تلویزیون و شما
۲۰-۳۰ مشروح اخبار همراه با فیلم های خبری
۲۱-۰۰ سفر با اسلحه
۲۱-۳۰ هفت شهر عشق
۲۲-۰۰ اسرار شهر بزرك
۲۳-۰۰ داستان سفر
۲۳-۳۰ آخرین اخبار

برنامه صبحگاهی

۶-۳۲ نیایش
۶-۳۵ ورزش
۶-۴۵ مضحك قلمی
۷-۰۰ اخبار
۷-۱۵ واریته
۷-۳۰ افسونگر

تلویزیون آموزشی

برنامه فردا

۸-۳۰ آهنگها و چشم‌اندازها
۹-۰۰ کودکان و نوجوانان
۹-۲۰ پلیس وراهنمائی
۹-۳۰ ریاضیات دوره دوم
۱۰-۰۰ فیلم آموزشی
۱۰-۱۰ فیزیك دوره دوم
۱۰-۳۰ برنامه دانش‌آموزان هنرمند
۱۰-۴۰ طبیعی دوره دوم
۱۱-۰۰ انگلیسی دوره دوم
۱۱-۲۰ علوم اجتماعی
۱۱-۴۰ فیلم های داستانی

تلویزیون آمریکا

برنامه امشب

۱۷-۲۰ کاپیتان کانگرو
۱۸-۰۰ اخبار
۱۸-۱۵ برنامه آینده تلویزیون
۱۸-۱۶ اطلاعات مخصوص
۱۸-۴۰ دنیای پهناور
۱۹-۰۷ مریخی محبوب من
۱۹-۲۵ اندی گریفیت
۲۰-۰۰ لارنس‌ولك
۲۱-۰۰ سرکارستوان
۲۲-۰۰ نمایش جوئی‌بیشاب

خریداران مارک و دلار در حالت انتظار هستند

اقتصادی

● **بانك مركزی قیمت دلار را بموازات نوسانات بورس های جهان تغییر خواهد داد**

بعلت تعطیل بودن بورس های دنیا دیروز در نرخ نقدی خرید و فروش ارز ها که بوسیله بانك مركزی اعلام میشود نسبت به‌روز گذشته تغییر حاصل نشد .

بر اساس نرخ رسمی که از طرف بانك مركزی ایران انتشار یافته ، نرخ بعضی ارز ها دیروز بدینقرار بود :

یك دلار امریكا خرید۲۵۰ر۲۶ ریال ، فروش ۵۰۰ر۲۶ ریال .یك لیره انگلیسی خرید ۹۸۶ر۱۸۱ ریال ، فروش ۵۸۶ر۱۸۲ ریال ، یك فرانك فرانسه خرید ۶۶۸ر۱۳ ریال ، فروش ۷۱۳ر۱۳ ریال .

ضمنا بانك مركزی ایران دیروز نیز از اعلام نرخ رسمی مارك آلمان غربی خودداری كرده است .

● **قیمت مارك**

سخنگوی بانك ملی ایران اعلام داشت : نرخ خرید و فروش مارك آلمان غربی بطور روزانه از طرف بانك ملی ایران اعلام شده وطبق آن عمل میشود .

نرخ امروز مارك آلمان‌غربی كه از طرف بانك ملی اعلام شد ، از سایر روزها افزایش بیشتری نشان میداد و نسبت به روز گذشته در خرید ۱۳ درصد در فروش ۶ درصد افزایش قیمت یافته است.

بانك ملی ایران نرخ خرید و فروش مارك آلمان غربی را طی سه روز اخیر بدین شرح دراختیار خبرنگار ما قرارداد: قیمت هرمارك آلمان غربی روز چهارشنبه گذشته خرید ۸۵ر۱۹ ریال ،فروش۲۰ر۲۰ ریال . روز پنجشنبه خرید ۴۵ر۱۹ فروش ۸۰ر۱۹ ریال .روز شنبه خرید ۲۰ر۲۰ ریال ،فروش۴۰ر۲۰ ریال

امروز هر مارك خرید ۳۳ر۲۰ ریال ، فروش ۴۶ر۲۰ ریال .

● **بازار آزاد**

بر اثر اعلام نرخ مارك آلمان غربی از طرف بانك ملی ایران قیمت خرید و فروش مارك‌دربازار آزاد نیز تغییر كرد و نرخ های بازار آزاد در حدود ۵۰ دینار ترقی كرده است .

خبرنگار ما گزارش میدهد كه قیمت فروش هر مارك آلمان غربی در بازار آزاد دیروز ۲۱ ریال بود و ضمنا هر مارك ۲۵ر۲۰ ریال خریداری میشد .

نوسانات اخیر نرخ مارك ودلار خریداران را در حالت انتظار باقی گذارده است و معاملات عمده‌ای روی این دو ارز خارجی بخصوص مارك آلمان غربی انجام نمیشود .

قیمت هر دلار دیروز در بازار آزاد ، فروش ۸۰ ریال و خرید ۷۹ر۵ ریال بود .

● **نوسان**

بانك مركزی ایران ازاین پس قیمت دلار را بموازات نوسانات و تغییراتی كه در بورسهای بین‌المللی پیدا میشود بین حداكثر یك درصد و حداقل یك‌درصد، افزایش یا تنزل خواهد داد.

تاكنون این وضع در مورد ارز های دیگر بوسیله بانك مركزی انجام میشده است، اما قیمت دلار از سال ۱۳۴۱ تاكنون ثابت بود .

از نتیجه تصمیم اخیر بانك مركزی ، دولت بیش‌ازهمه‌استفاده خواهد برد، زیرا بزرگترین فروشنده ارز دولت است و ازعمل فروش قریب یك هزار و پانصد میلیون دلار ارز ده‌ها میلیون‌تومان سود خواهد برد . البته این‌نكته نیز باید مورد توجه قرار گیرد كه دولت از طرف‌دیگرخود بزرگترین مصرف كننده ارز است و لذا استفاده دولت‌ازآن‌مقدار ارزی‌است كه به بخش خصوصی میفروشد.

كارآموزان ذوب آهن به هندرفتند

نخستین گروه از مهندسان و تكنیسین های ذوب آهن ایران «شامل یك صدو بیست نفر »شب یكشنبه برای گذراندن یك دوره عملی در رشته ذوب آهن عازم‌هند شدند .این عده روز جمعه در ضیافتی كه از طرف آقای محمد عطاءالرحمن سفیر هند بافتخار آنان بر پاگردیده بود شركت كردند . این عكس سفیر هند و دكتر شیبانی مدیر عامل شركت ملی ذوب آهن را در میان كار - آموزان ایرانی در ضیافت جمعه نشان میدهد .

شاخص بهای عمده فروشی

شاخص بهای عمده فروشی كالاها در شهریور ماه نسبت بماه گذشته سه‌دهم درصد افزایش یافت، این شاخص نسبت به ماه مشابه سال قبل ۲ر۹ درصد افزایش نشان میدهد .

شاخص بهای عمده فروشی كالا در ایران طی شش ماه اول سال جاری نسبت به‌رقم مدت‌مشابه‌سال گذشته بطور متوسط ۲ر۲ درصد افزایش یافته است .

● **علل تغییر**

در ماه مورد گزارش شاخص بهای كالاهای صادره از كشور ۸ دهم درصد و شاخص بهای كالاهای تولید و مصرف شده در كشور۴ دهم درصد افزایش یافت ، ولی شاخص بهای كالاهای وارده به كشور ۲دهم درصد پائین آمد .

علت ترقی شاخص بهای كالاهای صادره از كشور: افزایش قیمت خشكبار، سنك سرب وكتیرا بوده است .

ترقی شاخص بهای كالا های تولید و مصرف شده در كشور بیشتر ناشی از افزایش قیمت فرآورده‌های خوراكی،موادخوراكی، كشاورزی، لوازم منزل و سوخت بوده است .

تنزل شاخص كالاهای وارده به كشور ناشی از پائین آمدن قیمت تیرآهن بعلت كم شدن تقاضابوده است .

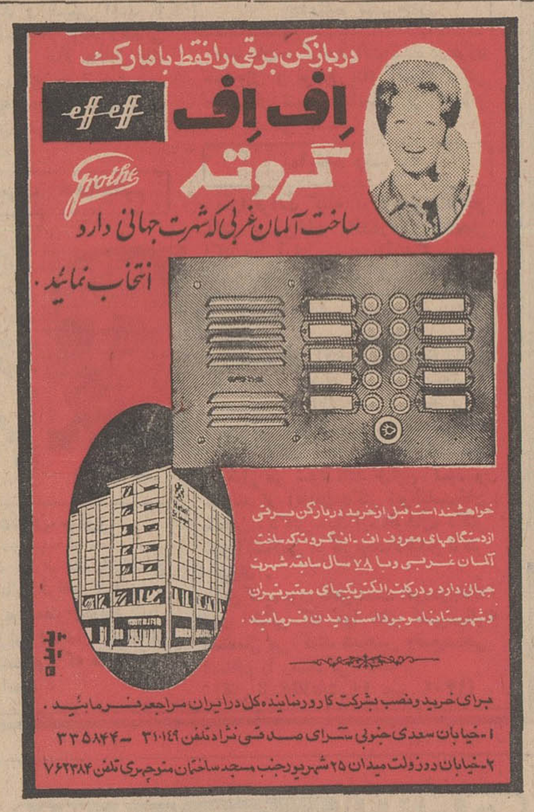

در نمایشگاه آسیائی

از ۱۳ مهر الی ۲ آبان از غرفه اف.اف درسالن شماره ۱۹ دیدن فرمائید .

اظهار تشكر از ریاست بیمارستان نكوئی قم

از الطاف بیكران و مراحم بی پایان جناب آقای دكتر امیر رفیعی رئیس و جراح بیمارستان نكوئی قم كه‌پس‌از عنایت‌خداوندی به همسرم عمر دوباره بخشید نهایت امتنان و سپاسگذاری را دارم و امیدوارم خدای بزرگ به چنین انسانهای واقعی كه‌صادقانه و صمیمانه بهمنوعان خویش خدمت میكنندطول عمر و سعادت عنایت فرماید .

خرم آباد لرستان ، غلامرضا روز بیانی

بكار بردن چكش پرفراتور اطلس كوپكوموجب تسریع كارو افزایش درآمد شما میگردد.

۱- با ملاحظه چكش پرفراتور و سه پایه متعلقه آن‌كه كلا ازفولاد معروف سوئدی تهیه گردیده دوام و قدرت حفاری آنها بی نظیر بوده و با دیگر چكش پرفراتورهای موجود غیر قابل مقایسه میباشد .

این پیشرفت و تكامل نتیجه تحقیقات مداوم كارخانجات اطلس كوپكوهمچنین همكاری شركت‌های بزرگ معدنی جهان است .

۲- واگن دریلهای خزنده با قدرت حفاری ۷۵۰ میلیمتر در دقیقه در سخت‌ترین سنگهای گرانیتی وامكان حركت سریع در روی صخره‌های نا هموار كه از مزیت های واگن دریل‌مدل POC - 601 ساخت كارخانجات اطلس‌كوپكو بوده و در بازارهای بین‌گوی سبقت را ربوده است .

۳- كمپرسورهای پرتابل‌روتاری‌پیچی‌مدل PR - 600 باقدرت بدهی ۱۷ متر مكعب در دقیقه چنان ساخته شده كه از لحاظ حجم بسیار كوچك بوده و در تسهیل حمل و نقل بسیار موثر میباشد . كمپرسورهای روتاری پیچی اطلس‌كوپكو شامل دوقطعه متحرك یعنی روتورها بوده و این روتورها طوری تعبیه شده‌اند كه در هنگام گردش‌هیچگونه اصطكاكی‌بایكدیگر نداشته ودرنتیجه‌طول عمر ابدی دور و تور تضمین میگردد .

۴- برنامه تولید انواع چكش پرفراتورهای (سبك نیمه سنگین و سنگین) كه بكمك دست و سه پایه و دستگاه جلو راننده موتوری برای ایجاد تونلها و ساختن جاده و استخراج معادن بكار برده میشود بسیار متناوب بوده و انتخاب نوع چكش را برای هر كاری آسان میسازد .

برای آشنائی بیشتر با لوازم ساخت كارخانجات معظم اطلس كوپكو از شماعدعوت میشود ازغرفه‌ما درجلوسالن شماره ۵ دومین نمایشگاه آسیائی تهران ۱۳ مهر ماه تا ۲ آبان ۱۳۴۸ دیدن فرمائید .

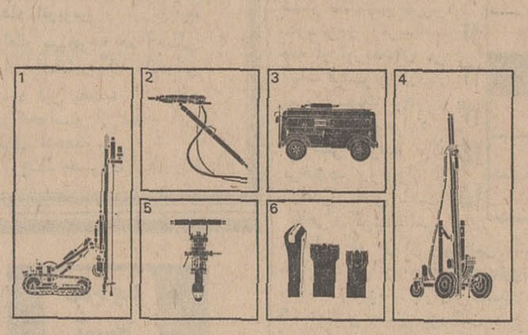

اختصارا تولیدات كارخانجات اطلس كوپكو در ذیل نامبرده میشود .

۱- واگن دریلهای سنگین خزنده .
۲- چكش پرفراتورهائی كه روی سه پایه نصب میشوند .
۳- كمپرسورهای متحرك پیچی الی ۳۴ متر مكعب در دقیقه
۴- واگن دریل .
۵- چكش پرفراتورهای دستی
۶- انواع مته و متعلقات آن .

شركت ایران و سوئد
قسمت اطلس كوپكو
خیابان سوم اسفند ۲۹

اطلس‌كوپكو باداشتن بیش‌از ۱۰۰ نمایندگی و مركزفروش در دنیا هوای فشرده را در خدمت جهانیان گمارده است

طی چند روزگذشته :

قیمت‌شیشه‌در بازار ترقی كرد

قیمت شیشه دو و سه میلیمتری كارخانه قزوین ، هر متر پنج‌ریال در بازار ترقی كرد .

دلیل افزایش قیمت شیشه به خوبی روشن نیست ولی گفته‌می شود بعلت فروش كلیه‌موجودی شیشه های دو میلی متری كارخانه این تصمیم اتخاذ شده‌است .

فروشندگان شیشه موردیگری راكه برای افزایش قیمت عنوان میكنند طرز بسته بندی شیشه قزوین میباشد كه قبلا در وسط شیشه ها كاغذ گذاشته نمیشد و بدین جهت شیشه ها بهم می‌چسبید و جداكردن آن ها مشكل بودولی اخیرا بسته بندی شیشه هابانهادن كاغذ در وسط شیشه ها انجام‌می گیرد و انجام اینكار سبب كندی كار بسته بندی میگردد .

● **ترقی قیمت**

شیشه‌در بازار تهران‌ظرف چندروز گذشته هر متر ۳ تا۳ ریال ترقی قیمت داشته است و بنظر میرسد ظرف چندروز آینده قیمت شیشه های موجود در بازار نیز تا متری ۵ ریال ترقی كند.

خبرنگار ما اضافه میكند كه ورود انواع شیشه خارجی به ۵۰ درصد تقلیل یافته و اصولا ورود شیشه ۲ یا۳ میلیمتری خارجی برای وارد كنندگان صرف نمی كند،زیراشیشه ۲ میلی‌متری‌خارجی هر متر ۱۳۰ ریال تمام میشود كه قادر به رقابت باقیمت شیشه‌داخلی نیست و بدین لحاظ شیشه دو میلی متری مطلقا از خارج وارد نمیشود . مقدار واردات شیشه ۳ میلی متری نیز نسبت به سابق ۸۰ در صد تقلیل پیدا كرده است و در حال حاضر فقط شیشه های ضخیم و مشجر از خارج واردِ میشود .

● **نرخ‌ها**

قیمت عمده فروشی شیشه دو میلی متری تحویل كارخانه قزوین هر متر ۹۳ ریال میباشد كه با هزینه حمل به تهران ۹۵ ریال تمام میشود .

شیشه سه میلی كارخانه‌قزوین بدون بسته بندی هر متر ۱۴۷ریال تحویل میگردد كه پس از بسته بندی و هزینه حمل به تهران، هر متر ۱۵۵ ریال بفروش میرسد .

سوسیته‌ناسیونال دپترول‌داكیتان مقیم پاریس در فرانسه

صاحب‌اختراع راجع به «طریقه ساخت‌تیواترها در فازگازی» كه در ایران تحت شماره ۵۴۹۲ به‌ثبت رسیده است اجازه بهره‌برداری از اختراع مزبور را باشخاص ذینفع عرضه مینماید برای كسب اطلاع بیشتر بدفتر حقوقی ر . آقابابیان و همكاران خیابان شاه كوچه نوبهار شماره ۱۸ مراجعه شود .

آ-۴۸۱۵۲

آگهی دعوت مجمع عمومی عادی شركت‌سهامی‌قند چناران

از صاحبان سهام شركت سهامی قند چناران دعوت میشود كه برای تشكیل مجمع عمومی عادی در ساعت هشت صبح‌روزدوشنبه ۲۸ مهرماه ۱۳۴۸ به محل سازمان گسترش و نوسازی‌صنایع ایران واقع در تهران - خیابان تخت جمشید شماره ۴۳۵ طبقه چهارم تشریف بیاورند

دستور جلسه

۱- استماع گزارش هیئت مدیره و بازرس درخصوص‌عملیات و محاسبات سال گذشته
۲- رسیدگی و تصویب ترازنامه و حساب سودو زیان‌وتصمیم راجع به سود
۳- انتخاب بازرس
۴- تعیین حقوق و مزایا وپاداش مدیر عامل واعضاء هیئت مدیره و بازرس
۵-تعیین روزنامه برای درج آگهی ها
۶- اتخاذ تصمیم نسبت به پیشنهادات و موضوعاتی كه مطرح شود

رئیس هیئت مدیره شركت سهامی قند چناران

استخدام

بتعدادی جوان
كه معلومات آنها در حدود دیپلم باشد جهت امور بازاریابی نیازمندیم . علاقمندان براهنمای شماره ۶۴۶ روزنامه اطلاعات مراجعه نمایند .
آ-۵-۱

آگهی استخدام كارگرزن
یكی از كارخانجات تولیدی تعدادی كارگر زن كه سن آنها بین ۲۰ تا ۴۰ سال بوده و حداقل تحصیلات چهارم ابتدائی داشته باشند ، استخدام مینماید.
داوطلبان‌همه روزه بین ساعات ۹ تا ۱۱ صبح به خیابان‌آیزنهاور چهار راه خوش - كوچه برق شهاب شماره ۱ مراجعه نمایند .
آ-۴۵۹۲۰ ۱-۱۰

چند نفر كارگر جعبه‌ساز
مورد احتیاج است تلفن۵۲۵۶۳
آ-۲۴۵۱ ۱-۱۰

بچند نفر كارگر
در و پنجره فلزی - جوشكار اسكلت سازنیازمندیم ، به تلفن ۷۹۳۶۱۷ مراجعه شود .
آ-۲۵۹۲ ۱-۴

استخدام
راننده پایه دوم شخصی مورد نیاز است تلفن ۷۱۰۴۸
آ-۴۷۹۴۲ ۱-۲

كانون پرورش‌فكری
كودكان و نوجوانان یك نفر كارمند مرد كه لازم است جهت انجام اموری بشهرستانها سفر نماید استخدام مینماید .
شرایط كار :
حداكثر سن ۳۵ سال ، حداقل تحصیلات دیپلم
نشانی : شاهرضا - اول بهار پلاك ۱۰ - طبقه‌سوم
آ-۴۸۰۰۴ ۱-۳

«آگهی استخدام»
سازمان صنایع نظامی بمنظور تكمیل كادر فنی خود بتعدادی پرسنل با مدارك و تخصص و تجربه عملی مشروحه زیراحتیاج دارد و برابر قانون استخدام كشوری یا بطور پیمانی استخدام مینماید :

۱- مهندس متخصص در رشته های الكترومكانیك- الكترونیك تولیدات تاحدود سه‌سال‌تجربه عملی برای عهده‌داری مشاغلی به ترتیب در امور مكانیك - امور نگهداری مكانیك- طراحی‌فنی- بكار بردن وسائل الكترونیك - كنترل كیفیت آزمایشگاهی - نگهداری وسائل آزمایشی-امور تولید .

۲- لیسانسیه در رشته های اقتصاد - مدیریت امور اداری- حسابداری - مدیریت مالی تا حدود سه سال تجربه عملی برای عهده‌داری مشاغلی به‌ترتیب در امور اقتصاد امور حسابداری.

۳ - تكنسین یا دیپلمه فنی هنرستان صنعتی دارای تخصص دررشته‌های الكترونیك -مكانیك تا حدود سه سال تجربه عملی به ترتیب در نگهداری وسائل الكترونیكی -نگهداری‌مكانیكی كنترل كیفیت آزمایشگاهی .

۴- دیپلمه ریاضی تا حدود دو یا سه سال تجربه عملی در امور حسابداری - اموراستخدام .

۵- فارغ‌التحصیل سیكل اول آموزشگاه حرفه‌ای تا حدود دو سال تجربه عملی در امور الكترونیك . داوطلبان ردیفهای ۱و۲ تسلط كامل بزبان انگلیسی داشته و بقیه ردیفها باندازه‌كافی بزبان انگلیسی آشنائی داشته باشند .

داوطلبان حائزشرایط میتوانند همه روزه باستثنای ایام تعطیل تا تاریخ ۴۸ر۷ر۱۶ بادر دست داشتن عین مدارك لازم جهت‌ثبت نام‌و كسب‌هرگونه‌اطلاع بمدیریت امور اداری و نیروی انسانی سازمان صنایع نظامی واقع در سلطنت‌آباد مراجعه نمایند .

ضمنا در ساعت ۸ صبح روز های ۱۶ و ۱۷ و ۱۹ مهر ماه‌جاری وسیله متخصصین مربوطه با داوطلبان مصاحبه بعمل خواهد آمد و بلافاصله ترتیب استخدام داده خواهد شد .

سازمان صنایع نظامی
آ-۲۱۷۴۷

Qualified secretary (english shorthand and typing) required. Please apply P.O. box 3281 Tehran.

حسابدار برای تمام وقت
یانیمه وقت استخدام میشود لطفا عصر روز های فرد هفته مراجعه فرمایند نادری قوام - السلطنه جنوبی كوچه دكتر ملك‌پور شركت تقویم .
آ-۲۶۴۸ ۱-۲

كارگر خیاط زن دست‌دوز
برای كارگاه بافندگی استخدام میشود خیابان‌ویلای شمالی كوچه سوسن‌شماره۱۳
آ-۲۶۴۷ ۱-۳

خانم تلفنچی باسابقه
برای تمام وقت استخدام میشود۳شنبه ۱۵مهر ازساعت ۸ صبح تایك و ۳ تا۷ بعد از ظهر بخیابان تخت‌جمشید شرقی نزدیك چهار راه بهار شماره ۳۶۰ طبقه پنجم شركت زاكروس مراجعه نمایند .
آ-۲۶۵۰ ۱-۲

جوان خدمت كرده شهرستانی
خوش‌خط فعال و مودب با گواهینامه سوم متوسطه وضامن معتبر برای كار دائم (فروشندگی ثابت) در تهران با حقوق عالی استخدام میشود خیابان تخت طاووس شرقی جنب باشگاه بانك سپه پلاك ۱۱۵ دفتر حكمی باخط ۱۱۱ میتوانید مراجعه نمائید .
آ-۲۶۴۹ ۱-۲

جراح
بچند نفر جراح عمومی‌نیازمندیم بخیابان استخرحسن‌آباد پلاك۱۲۱ مراجعه فرمایند .
آ-۴۸۱۳۶

یك آشپز مرد با ضامن
معتبر برای آشپزی و آب‌پاشی منزل شخصی مورد نیاز است داوطلبان عصرها از ساعت پنج الی هفت‌و سی دقیقه با تلفن ۵۸۹۸۹ تماس بگیرند .
آ-۲۱۵۳۷ ۱-۲

كارخانجات كفش بلا
بعده‌ای دوشیزه یا بانوی دوزنده احتیاج دارد واجدین شرایط بآدرس‌زیر مراجعه نمایند كیلومتر ۲۳ جاده‌اصلی‌تهران كرج نرسیده به كاروانسرا سنك كارخانه كفش بلا
آ-۲۶۵۲ ۱-۶

آموزشگاه رانندگی مكانیكی تشكری
به تعداد ده نفر راننده مربی پایه دو همگانی احتیاج دارد به آدرس بین‌سید نصرالدین واعدام تلفن ۳۵۵۵۵ مراجعه فرمایند.
آ-۴۸۰۸۶ ۲-۴

بتعدادی فروشنده زن ومرد
با حقوق ماهیانه‌ده هزار ریال نیازمندیم آدرس امیرآبادشمالی اول كاشان پلاك ۴ موسسه بهمن
آ-۲۶۷۳

Outstanding opportunity for technical salesman with perfect English and Persian. Apply to Personnel Department, POB 1812, Teheran, in own handwriting in both languages giving *full details*, which will be treated as confidential.

دوشیزه یا بانوئی
جهت سكرتری استخدام میشود
تلفن ۶۲۷۱۳۴۵
آ-۲۶۶۸

۳۰ نفر فروشنده مجرب استخدام میشود
یك فروشگاه بزرك مایحتاج كودك‌كه بزودی افتتاح خواهد شد .
۳۰ نفر فروشنده مجرب زن و مرد استخدام می‌كند .
داوطلبان بین ساعت۲ تا ۶ بعداز ظهر بنشانی خیابان بهار جنوبی‌كوچه بانك پارس - شماره ۶ شركت كرك باف‌مراجعه نمایند .
آ-۴۸۱۴۶ ۱-۳

راننده پایه یكم باحقوق‌مكفی
برای كار در تهران استخدام میشود . تلفن ۶۸۹۹۰
آ-۲۱۷۴۹ ۱-۲

خدمتكار زن شبانه‌روزی
برای نگهداری از یك بچه و انجام كارهای منزل مورد نیاز است تلفن ۷۷۱۸۲۹
آ-۲۶۷۲ ۱-۲

بچند نفر بازاریاب
تاسیسات با حقوق وپورسانت استخدام میشوند تلفن ۶۲۷۱۳۵
آ-۲۶۶۹ ۱-۴

كافی‌شاب
بیكنفر دوشیزه یا خانم جهت صندوقداری نیازمند است بنشانی چهار راه اسلامبول پاساژ گلشن طبقه سوم مراجعه شود .
آ-۲۶۶۵ ۱-۲

بیكنفر كارگر جهت مغازه الكتریكی نیازمندیم تلفن ۴۷۱۴۷
آ-۲۶۶۷

یك رستوران درجه یك
احتیاج بچند دوشیزه خوش‌برخورد داردلطفا با تلفن ۶۴۴۹۰ تماس بگیرید .

بانو یا دوشیزه‌ای
برای رسیدگی بامور خانه مورد نیاز است تلفن ۳۱۳۵۷۱
آ-۲۱۷۳۹

دیپلمه وسرایدار
گروه فرهنگی نواندیش بیك نفر دیپلمه بازرگانی وسرایدار تمام وقت نیازمند است . تلفن ۶۰۶۳۵
آ-۲۱۷۳۷

بچند نفر دوچرخه سوار
وویزیتور نیازمندیم نواب چهار راه شكوفه پلاك ۲ر۱۴۵۶
آ-۲۱۶۶۹

سازمان ستبر تعدادی
بازاریاب مرد با حقوق و مزایای قابل توجه استخدام مینماید . طالبین از ساعت ۴ ببعد بآدرس چهار راه آیزنهاور - كندی شماره ۴۲۸ طبقه چهارم مراجعه فرمایند .
آ-۲۱۶۶۷

جویای كار

لیسانسیه بازرگانی
خدمت كرده بعدازظهرها آماده كار است به‌راهنمای ۶۵۱ اطلاعات مراجعه شود .

راننده پایه دوم همگانی
جویای كار است براهنمای ۶۵۰ اطلاعات وسیله تلفن ۳۱۱۲۱۳ مراجعه فرمائید .

مجانی- مجانی

برای اولین بار درایران
درنمایشگاه آسیائی (غرفه برزیل) از شما وخانواده محترمتان دعوت میشود برای امتحان یك فنجان‌قهوه‌برزیلی محصول‌انستیتو قهوه برزیل را بنوشید ولذت ببرید .

استخدام

یك موسسه بزرك نساجی‌در كاشان بافراد ذیل‌كه خدمت زیر پرچم را انجام داده و دارای سلامت مزاج باشند احتیاج‌دارد:

۱- ۲۵ نفر تكنیسین غیر دیپلمه كه دارای مدرك تحصیلی سوم تاششم متوسطه و سن آنها حداكثر تا ۳۰ سال باشد .

۲- ۲۵ نفر كمك‌تكنیسین كه دارای مدرك‌تحصیلی۶ ابتدائی تاسوم متوسط و حداكثر سن۳۰ سال باشد .

۳- افراد منتخب بمدت سه ماه در كلاسهای مخصوصی كار- آموزی خواهند نمود وهزینه‌دوره كارآموزی بعهده موسسه خواهد بود .

۴- افراد فوق درصورتی‌كه دوره مزبور را با موفقیت بپایان برسانند به ترتیب‌باحقوق‌ماهیانه ۶۵۰۰ ریال و۴۵۰۰ریال‌استخدام خواهند شد .

۵- **انتخاب شدگان** بعداز استخدام ازكلیه مزایای بیمه‌های اجتماعی وحقوق بازنشستگی و تامین دوام خدمت برخوردار خواهند بود .

۶- **داوطلبان شهرستانها** یاافرادیكه در صنعت نساجی تجربه داشته باشند ارجحیت خواهند داشت .

۷- داوطلبان فرم زیر را تكمیل وهمراه یك قطعه عكس حد اكثر تا ۱۸ مهرماه ۱۳۴۸ بنشانی تهران-صندوق پستی(۱۷۹۴-۱۱) ارسال دارند .

نام ونام خانوادگی . . . .
محل وتاریخ تولد . . .
تاریخ صدور برك معافیت‌ازخدمت وظیفه . . .
آخرین مدرك تحصیلی باذكر معدل . . . .
شغل فعلی یا آخرین شغل باذكر نوع مسئولیت و مشخصات موسسه مربوطه . . . .
نشانی محل سكونت فعلی . .
شماره تلفن جهت دعوت برای مصاحبه . . . .

نیازمندیهای شما

تلفنهای ۳۱۱۲۲۴ و ۳۱۱۲۲۰

فروش دست اول

فروشگاه رویال ۳۳۸۹۷۵
رادیو گرام تلویزیون شما مبله میشود سعدی شمالی جنب سینما ائون
۱-۳۰ آ-۲۵۶۷

تعمیرات

تعمیر گاه تلویزیون الکترون تلفن ۷۶۳۶۸۲
تعمیر تلویزیون های R.C.A شاوب لورنس- تلفنکن - سیرا فیلیپس - و سایر مارکها و نصب کنورتور و آنتن تمام کانال با سرویس مجهز سیار بویژه شمیرانات

اهم الکترونیك سرویس
یگانه تعمیر گاه مجهز تلویزیونهای شاوب لورنس
فیلیپس تلفنکن آرتی آی - گروندیك و کنورتور ۶۲۴۸۱۷

موسسه فنی تلویزیون
تعمیر تلویزیونهای فیلیپس T_I_R تلفنکن گروندیك - شاوب لورنس و کنورتو ۶۲۰۱۲۸

موسسه فنی یونر
تعمیرگاه تلویزیون های «آر- سی - آی» و «آر - تی - آی» و تلویزیونهای اروپائی و آمریکائی سرویس در منازل تلفن ۷۶۳۲۱۸

سرویس تلویزیون گارانتی
سرویس سیار RCA - RTI مدیاتور جنرال الکتریك در تهران بویژه شمیرانات تلفن ۶۲۸۳۷۱

شرکت تلویزیون سرویس
آر- سی- آ R.C.A
تعمیر انواع تلویزیون ۳۱۳۲۷۸ و ۳۱۳۲۶۲

کاسپین سرویس
اتومبیل با راننده و بدون راننده شبانه روز در اختیارشما فرح جنوبی بالاتر از چهار راه تخت‌طاوس خیابان منصور تلفن ۷۲۸۸۷
۱-۶ آ-۲۵۴۸

تعمیر گاه بخچال فریجیدر
تحت نظر متخصص ۳۰ سال تجربه در امور یخچال . لوازم یدکی موجود است تلفن ۷۲۳۳۶

تعمیرگاه تلویزیون حمید
فیلیپس- RTI-RCA شارب لورنس- ۳۱۳۱۴۷

استریو سرویس
تعمیر امپلی فایر ، گرام ضبط صوت ، و رادیو استریو تلفن ۶۱۳۷۶۰

تعمیر انواع تلویزیون یخچال وشوفاژ با تضمین ۷۶۱۴۹۵

بخاری

کارگاه فنی فردوسی
رنك و سرویس بخاری با حمل ونقل ۶۰ تومان سرویس درمنزل ۲۰ تومان روپوش برزنتی برای همه رقم کولر تلفن ۹۶۰۹۰۴

جنرال سرویس
رنك سرویس انواع بخاری
آبگرمکن ۷۹۳۰۵۷

روکش کولر
برای حفاظت هرنوع کولر تلفن ۷۶۵۲۶۴

گازسوز دنیازشما

ارساگاز
از ۷ و نیم صبح تا ۷ و نیم شب تلفن پخش گاز و سرویس ۴۴۸۰۲ - ۴۶۷۶۶ - ۶۹۷۴۵
دایره فروش ۶۱۲۴۷۱
۱-۲۶ آ-۲۵۸۰

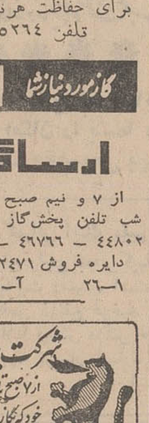

ایران گاز
همه روزه از ساعت ۷ صبح الی ۱۱ شب تلفن بخش گازوسرویس ۶۱۱۳۰۱ ۷ شماره

پخش کارشرکت بوتان
از ساعت ۷ و نیم صبح تا ۸ بعدازظهر با تلفن های شماره :
۹۵۳۰۵۱ تا ۹۵۳۰۵۵ و ۳۳۸۲۲۱ و ۳۳۸۲۲۲ و ۳۳۲۹۲۴ آماده قبول سفارشات مشتریان محترم خود در تهران هیباشد

سرویس پخش گاز
جنرال
تلفنهای:
۹۵۸۲۵۲-۹۵۷۶۹۳
۹۵۹۱۶۴-۹۵۷۷۹۴
پخش گاز در تمام ایام هفته

فروش دست دوم

بمناسبت مسافرت بخارج
اثاثیه منزل البسه لوستر و ظروف چینی و کریستال اطاق خواب فروخته میشود .
آدرس امیرآباد بالا نبش خیابان شیراز و باباطاهر پلاك ۱۰۶۳ تلفن ۶۳۰۰۵۹
۱-۳ آ-۲۱۷۴۳

مستعملی میل و فرش

شستشوی میل و فرش ادیب
میل و فرش تشکهای ماشین در جای خود تعمیر مینماید ۹۵۲۴۵۴

شستشوی میل و فرش ساحل
نظافت مبلمان و پلیش بوسیله دستگاه برقی درجای خود ۹۵۶۵۶۵

سرویس فرش ومبل شوئی نوین
مجهز ترین موسسه نظافت فرش - موکت و تشك اتومبیل تلفن ۲۷۲۹۰ و ۶۲۴۹۰۰

کارخانه قالی شوئی داوند
فردوسی ۱۳۱ تلفن ۳۱۲۵۴۲

شستشوی میل و فرش کلین سرویس مهر مبتکر و پیشرو
نظافت میل و فرش در جای خود با مواد آزمایش شده با دستگاه منحصر بفرد تلفن ۹۵۲۵۴۶

فریدوفروش اثاثیه

خرید

فرش کیهان تلفن ۷۶۳۷۷۶
خریدانواع قالی وقالیچه
در منازل میباشد لطفاً یادداشت فرمائید برای معاملات همه نوع فرش با تلفن ۷۶۳۷۷۶ فرش کیهان مکالمه فرمائید خیابان روزولت میدان ۲۵ شهریور

فرش رضوی تلفن ۷۶۴۸۰۰
خریدار انواع فرشهای کهنه و نو صادراتی سنگین قیمت و فروشنده بهترین فرش های نو کاشان روزولت میدان ۲۵ شهریور

فرش پارس نو تلفن ۷۳۳۰۶
فرشهای کهنه و سنگین قیمت جهت صادرات با وجه نقد از منازل باعالیترین قیمت خریداریم فرشهای کهنه بانو معاوضه می- شود .

فروشگاه حاجیان
تلفنهای ۳۵۱۸۲۸ و ۳۵۰۱۴۴
انواع قالی وقالیچه کهنه ونو جهت صادرات وهمچنین یخچال تلویزیون و سایر لوازم منزل شما را عادلانه توسط کارشناسان مبرز خریداری مینماید انتهای امیرکبیر سه راه امین حضور

فروشگاه فرش فروردین
تلفنهای ۶۱۱۶۵۵ و ۴۳۰۸۵
با پول نقد و قیمت عالی فرشهای کهنه را جهت صادرات خریداریم خیابان شاه چهار راه اردیبهشت

نمایشگاه فرش گلشن
تلفنهای ۶۲۸۴۵۵ و ۶۲۱۴۲۱
انواع فرشهای نو از تمام شهرستانها موجود میباشد قیمت یك کلام در ضمن فرش نو وکهنه خریداریم .

فرش محسن
بورس فرش تبریز فرش های کهنه و نو شما نقدا خریداری و معاوضه می- شود تلفن ۶۰۹۶۴۰
سیمتری بین شاه و حشمت الدوله

فرش اردیبهشت تلفن ۶۸۱۶۴
بمدیریت اسماعیل اسدی
فرشهای کهنه و قدیمی شما را با عالیترین قیمت خریداریم . خیابان شاه مقابل سینما ماژستیك

فروشگاه بختیاری
تلفن ۷۵۹۳۲۹
منصف‌ترین خریدار کلیه لوازم منزل کولر- پنکه - رادیو- فرش

فروشگاه خالقی
تلفنهای ۳۰۲۰۸۰ و ۳۵۲۰۹۰
فرش کهنه و نو ویخچال، تلویزیون و لوازم منزل شما را خریداریم.

فروشگاه آریا ۴۹۳۹۳
بهترین خریدار یخچال نفتی و برقی ، فرش ، تلویزیون خیابان شاه

فرش طوسی تلفن ۷۵۹۰۲۹
فرشهای کهنه مخصوصا سنگین قیمت شما را برای صادرات از سایرین بهتر خریدار است .

فروشگاه ایران فرش
تلفن ۷۷۴۹۷۲
کلیه لوازم شما مهر مبلغ باشد بیشتر از سایرین نقد خریداریم

فروشگاه و نمایشگاه آسیا
یخچال - تلویزیون - اجاق گاز و فرش عادلانه خریداریم شاه چهارراه پیروز تلفن ۶۱۲۸۳۲

فروشگاه ارمان تلفن ۶۹۶۲۲
بهترین خریدار تلویزیون فرش چراغ گاز و هر نوع یخچال نفتی

فروشگاه صمد تلفن ۴۹۹۸۵
خریدار همه رقم فرشهای کهنه و نو و اشیاء قدیمی و لوازم منزل

فروشگاه شایان تلفن ۶۱۳۴۸۱
خریدار قالی و قالیچه صادراتی
۱-۲۶ آ-۲۰۴۷

موسسه فرش بهمن ۶۲۱۸۰۰
خریدار قالی و قالیچه صادراتی
۱-۲۶ آ-۲۱۰۸

معاملات پول

وام درمقابل تلفن میدهیم ۳۳۹۳۲۰ و ۳۳۳۳۰۳
لاله زارنو ساختمان البرز طبقه اول
۱-۲۶ آ-۲۴۸۰

پول شرطی با قیمت
بانك موجود است تلفن ۴۵۱۴۲
۱-۲۶ آ-۲۲۶۴

وام درمقابل تلفن فوری ۳۳۷۴۳۷
پول تومانی دوشاهی تلفن ۷۳۵۴۱

وام درمقابل تلفن ۳۳۷۴۳۷

وام درمقابل تلفن ۷۶۵۶۸۸

وام درمقابل تلفن ۷۵۷۶۲۹
۱-۲۶ آ-۲۲۶۱

معاملات تلفن

خرید

یك شماره تلفن ۶۱۷۴
خریداریم تلفن ۲۹۶۰۰
آ-۲۱۷۲۱

قبوض اصلاحات ارضی

خریدار قبوض اصلاحات ارضی وسهام . یاکیور ۶۲۷۶۹۷ و ۶۲۷۶۹۷

فبوض قالی
فبوض فرش بانك
کارگشائی را چند در صد اضافه‌تر از قیمت ارزیابی خریداریم سبزه میدان سرای حاج‌رحیم خان عبدالله‌محسنی
تلفن ۲۳۱۱۰

فبوض قالی بانك کار - گشائی اضافه نرازقیمت ارزیابی شده خریداری میشود فرش اردهالی اول بازار کفاشها سرای مهدیه تلفن ۲۳۴۸۲

فبوض قالی و قالیچه بانك
کارگشائی را بحد اکثر قیمت خریداریم . سبزه‌میدان اول سرای حاج‌رحیم‌خان‌خامسی تلفن ۵۸۶۶۰

فبوض فرش بانك کارگشائی
بقیمت عادلانه خریداریم اول خیابان ح. اسلام ثومی ۶۵۴۴۲۷

شرکتهای ساختمانی

کلیه تعمیرات ساختمانی وتکمیل نواقص ساختمان بهادر تلفن ۶۵۴۶۴

پیمانکاری بهادر
برای شما و در زمین شما مطابق ذوق و سلیقه شما
خانه میسازد
باقساط چهار ساله تا ۱۵ ساله تلفن ۶۵۴۶۴

برای ساختمان شما

کاغذ دیواری و نقاشی ساختمان جانفدا باقساط تلفن ۷۸۱۹۷۷
آ-۲۵۷۶

کارخانه صنعتی هانری

مجهزترین درجه جهت ساخت درب و پنجره واشیاء فلزی و آلومینیومی جاده کرج - کیلومتر ۵ تلفن ۹۵۰۹۱۴

رفع گرفتگی لوله ساختمان در ۲۰ دقیقه سازمان تراکم تلفن ۸۸۱۶۸۱

لوله بازکنی فاضل آب بادستگاه تراکم هوا مقدم ۶۴۶۳۵

لوله بازکنی فاضل آب بادستگاه تراکم هوا تلفن ۷۶۳۲۸۶

لوله بازکنی فاضل آب بادستگاه تراکم هوا تلفن ۷۵۶۴۰۸

رفع گرفتگی لوله ساختمانی بادستگاه تراکم هوا- تلفن ۷۸۷۲۷

اطلاعات
صاحب امتیاز و مدیر مسئول
عباس مسعودی
خیابان حسام - تلفن چهار
تلفنخانه اطلاعات
۳۱۱۰۷۱ تا ۳۱۱۰۸۹
شعبه آگهیها ۳۱۱۲۱۳

مستغلات

فروش

اراضی نارمك تهران پارس
پول شرطی امینی تلفن ۷۹۰۰۹۰
۱-۳۰ آ-۱۹۹۱

برخیابان نیاوران باغی بمساحت ۴۶۰۰ متر دوبر شمالا خیابان نیاوران جنوبا کوچه قابل تقسیم بقطعات متناسب یکجا ویا قسمتی ازآن فروشی آژانس شایسته ۳۰۵۳۴۹
۱-۴ آ-۲۶۳۴

آژانس شایسته ۳۰۵۳۴۹
با کادری مجرب و صلاحیتدار آماده انجام امور ملکی شما (خرید و فروش در شهر و شمیرانات)
۱-۴ آ-۲۶۳۱

پارکینك فروشی
مناسب هرگونه ساختمان بربوذرجمهری غربی
بمساحت یکهزار و هشتاد متر مربع برخیابان حدود ۳۰ متر دوبر جنوبا بوذرجمهری شمالا کوچه بانضمام ۶ باب مغازه با یکرشته تلفن و آب و برق در اختیار آژانس شایسته ۳۰۵۳۴۹
آ-۲۶۳۲

مستقل چهارطبقه فروشی در بهترین نقطه پهلوی با معرفی مهندس سازنده
قطعه پنجم از پهلوی بمساحت ۴۰۰ متر عرض ۱۳۵ متر هر طبقه پنج اطاق و هال وسیع و کلیه لوازم مجزا با لوله‌کشی و سرویس گاز هر طبقه دارای دو بخاری گازی و کولر بانضمام ۳ رشته تلفن ۶۲ و استخر دراختیار آژانس شایسته ۳۰۵۳۴۹
۱-۴ آ-۲۶۳۳

لاله‌زار بنگاه کوشان ۴۳۹۷۸۴
با ۳۲ سال سابقه و حسن‌شهرت فروشنده املاك در همه جا لطفا با تلفن دستور فروش بفرمائید.
۱-۶ آ-۴۷۷۰۶

ویلای شخصی سازجنوبی پهلوی مقابل نمایشگاه محکم آسیائی ساختمانی محکم در محلی مرغوب
بفاصله یکصد متر از پهلوی به مساحت ۶۰۰متر ۳۰×۲۰ طبقه اول سالن و ناهار خوری - اطاق دفتر - هال وسیع وآشپزخانه طبقه دوم پنج اطاق خواب و دو حمام لوکس بانضمام سه‌اطاق و سرویس کامل برای مستخدم جداگانه با دو گاراژ و استخر شوفاژ و تلفن کانال‌کشی کولر با سه کولر.
در اختیاو آژانس شایسته ۳۰۵۳۴۹
۱-۴ آ-۲۶۳۵

آموزشگاه کاوش با تمام وسایل
وکولر در خیابان تهران‌نو چهار راه سی متری نارمك بفروش می‌رسد.
۱-۵ آ-۲۱۲۵۱

چند دستگاه مسغل وویلا
در شمال شهر نقد و معاوضه بفروش میرسد تلفن ۷۳۳۵۱
۱-۲۶ آ-۱۷۷۹

خانه‌های سه‌اطاقی
یکطبقه ۱۵۰ متری بقیمت ۴۳ و ۴۵ و ۴۸ هزار تومان یا چهارده تا ۲۰هزار تومان پیش قسط‌بقیه باقساط ماهی ۴۰۰ تومان ببالا خانه های ۴تا ۷ اطاقی بقیمت ۶۰ تا۱۲۰ هزار تومان نصف نقد بقیه
۶ ماهه میدان بهارستان مقابل کلانتری آژانس تهران زمین از ۸ صبح تا ۵ بعد از ظهر ۳۳۳۰۵۸
۲-۴ آ-۲۶۰۸

زمینی است درکیلومتر ۱۲
جاده مخصوص کرج تفکیك شده بقطعات‌دوهزار متری دوبر دیوارکشی شده مناسب برای کارخانه بنگاه‌درویال آقای مباشری تلفن های ۴۵۰۴۰ و ۶۸۵۶۲
۱-۳ آ-۲۱۷۲۵

فروش فوری
مستغلات کوچك نوساز در مرکز شهر و ویلای کوچك شمیران بعلت مسافرت بطور اوکازیون تلفن ۳۱۰۱۶۸ - ۳۱۰۱۶۹
۱-۴ آ-۲۵۲۶

چندد‌ستگاه مستغلات و ویلا
در شمال شهر بفروش میرسد دفتر هدیه تلفن ۷۷۱۵۰۸
۱-۱۳ آ-۲۴۲۳

مزایده میشود

خانه و مستغلات شمارا در شهر و شمیرانات برای مراجعین خود فورا خریداریم سازمان تعاون تلفن ۴۵۰۵۷

اراضی طرح عباس‌آباد فوری
خریداریم دفتر اندیشه ۷۶۱۷۴۷
۱-۲۶ آ-۲۳۵۰

دفتر پارس اراضی ۳۰۰
متری عباس آباد را خریدار است تلفن ۷۶۱۵۵۷
۱-۱۰ آ-۲۵۸۸

زمینهای ساختمانی و خانه‌های دست دوم اطراف حمشید آباد امیرآباد غرب بیمارستان پهلوی خریداریم‌دفتر حمشید تلفن ۴۸۰۸۸

بازرگانی نراقی تلفن ۸۴۱۴۲
۱-۲۶ آ-۲۴۷۴

دفتر مسعود ۷۷۰۳۴۱
زمینهای داودیه - دروس - دره فشلاق خریدار است .

زمینهای زعفرانیه در فشلاق مکاتیر وسعادت‌آباد، عباس آباد ، فرح‌زاد
را خریداریم بازرگانی جلالی خیابان پهلوی‌تلفن های ۱۲۶۴۱۱ و ۶۲۴۱۹۳

بورس املاك شمیران
دفتر براتی باغ‌فردوس ۸۵۲۵۷۵

پهلوی‌دره فشلاق داودیه
قیطریه ولنجك عابدی ۸۵۰۰۹۵

دفتر پارس هرنوع خانه
ومستغل و زمین درعباس‌آباد و شمیرانات برای‌شما خریداری و معاوضه مینماید . تلفن ۷۶۱۵۵۸
۱-۲۶ آ-۲۶۵۴

اجاره داده می‌شود

قابل توجه موسسات دولتی شرکتهای‌خصوصی‌و بنگاه‌معاملات املاك
یك دستگاه ساختمان با سه‌هزار متر مربع زیربنا دارای ۴ طبقه هر طبقه با ۱۷ اطاق مجهز به آسانسور - کولر - شوفاژ وتلفن مناسب برای محل کار ادارات دولتی و شرکتهای خصوصی‌واقع در خیابان آیزنهاور مقابل کاخ وزارت کار یکجا ویا هرطبقه جداگانه باجاره واگذار میشود. طالبین لطفا با تلفنهای ۹۵۹۴۹۲ و ۴۶۵۸۰ تماس بگیرند .

یك دستگاه ساختمان ۶ طبقه واقع در خیابان شاهرضا خیابان فرصت دست چپ اولین ساختمان شامل ۲۰ دستگاه آپارتمان ۴ و ۵ اطاقه و ۶ دهنه مغازه به اجاره یکجا واگذار میشود طالبین با تلفن ۶۲۱۵۶۸ مذاکره فرمایند.
۱-۷ آ-۲۱۵۲۹

بربلوار الیزابت
مجهز به وسائل مدرن چند دستگاه آپارتمان۳۰۵ اطاقه برای موسسات دولتی‌و خصوصی اجاره داده میشود تلفن ۳۱۳۵۵۰ - ۶۲۸۱۶۹
۱-۳ آ-۲۱۶۵۳

یکباب خانه چهار اطاقه
باتمام لوازم و تلفن جهت سکونت رهن اجاره داده میشود تلفن ۴۵۲۰۱ یا بآدرس برشاهرضا پل چوبی کوچه اعتماد پلاك ۲ مراجعه فرمائید .
آ-۲۱۷۷۳

در خیابان بهار
طبقه اول ساختمان مدرنی با ۵ اطاق وهال . حیاط . تلفن . گاراژ اف‌اف تلفن ۷۸۲۰۴۰
۱-۳ آ-۴۸۱۶۰

یکباب ساختمان
۱۲طبقه چهارراه پهلوی تخت جمشید مجهز به تمام وسائل مدرن‌تهویه مطبوع وآسانسور یکجا ویا جداگانه اجاره داده میشود .
تلفن ۶۲۷۶۹۷-۲۲۷۲۹

اجاره میشود

خانه و مستغلات شمارا درشهر وشمیرانات‌فورا اجاره میدهیم .
سازمان تعاون ۴۵۰۵۷

برای اجاره
جهت خانواده‌های اروپائی
بتعدادی منازل مدرن احتیاج داریم تلفنهای ۶۱۲۹۶۴ و ۴۹۷۱۳

موسسه امور خارجیان
مخصوص اجاره منازل تخت- جمشیدشرقی کاشی ۵۰۳ - ۷۱۷۸۲

ویلا آپارتمان مبله و غیره
مبله‌برای‌اجاره نیازمندیم ۷۵۶۵۱۸

مورد نیاز برای اجاره
یك ساختمان کلنگی که دارای سالن وسیع باشد بمساحت در حدود ۲۰۰۰ متر مربع یا بیشتر در داخل شهر بمنظور امورفیلم برداری برای اجاره مورد نیاز است از ساعت ۴ الی ۶ بعد از ظهر تلفن ۳۰۳۴۷۸ مراجعه فرمائید
۱-۲ آ-۴۷۵۹۲

در شمال شهر خانه برای
اجاره نیازمندیم تلفن ۷۷۱۸۳۵
۱-۳ آ-۲۶۶۴

واگذاری شود

کافه رستوران و جوجه کبابی معروف و با سابقه‌ای مجهز باتمام وسائل بعلت مسافرت واگذار میشود بتلفن ۶۲۰۶۰۲ آقای فرهنگیان مراجعه شود

یك باب مغازه دارای آب و برق و توالت در خیابان شاه و نادری روبروی کوچه‌لاله واگذار میشود طالبین به کتابفروشی تهران روبروی دانشگاه تهران مراجعه فرمایند .
۱-۶ آ-۴۶۳۳۲

مطب لوکس فرصت (شاهرضا)
تلفن ۵ تا ۸ بعد از ظهر ۴۴۷۶۵
۱-۳ آ-۲۶۴۳

یك مغازه خواربار فروشی
دونبش واقع در خیابان جیحون واگذار میشود به تلفن ۹۶۲۲۸۶ مراجعه شود
۱-۲ آ-۲۱۷۲۹

واگذاری میشود

کافه رستوران و جوجه کبابی معروف و با سابقه‌ای مجهز باتمام وسائل بعلت مسافرت واگذار میشود بتلفن ۶۲۰۶۰۲ آقای فرهنگیان مراجعه شود

اجاره میشود

خانه و مستغلات شمارا درشهر وشمیرانات‌فورا اجاره میدهیم .
سازمان تعاون ۴۵۰۵۷

دکه روزنامه

قابل توجه آقایان ناشرین
دکه روزنامه فروشی واقع در خیابان شاهرضا نبش خیابان فردوسی جنب سینما فردوسی واگذار میشود
۱-۳۰ آ-۲۶۳۵

آموزشگاه

آموزشگاه رانندگی و مکانیکی تشکری
باشاگیکه در این آموزشگاه ثبت نام نمایند آئین‌نامه را مجانا میآموزند . خیابان خیام بین سیدنصرالدین‌واعدام تلفن ۲۳۵۵۵

هنرستان فنی پرستو
مرکز آموزش صحیح رانندگی، مکانیکی ،ترافیك مجهز به بهترین ومدرنترین وسیله آموزش تهران خیابان شاهپور چهار راه گمرك تلفن ۲۳۹۱۶

تدریس خصوصی

انگلیسی با فرانسه
توسط خارجی تلفن ۴۷۱۴۱

معلم درس انگلیسی برای منزل
شما تلفن ۶۴۱۳۳
۱-۴ آ-۲۱۴۱۹

تدریس خصوصی ریاضیات
فیزیك شیمی زبان توسط دانشجوی دانشکده فنی تلفنی ۴۰۳۴۸
۲-۳ آ-۲۰۸۷۷

تدریس زبان انگلیسی
ومکالمات روزمره امریکائی در منزل شما - تلفن ۵۱۰۷۰
آ-۲۱۷۶۳

ریاضیات فیزیك شیمی توسط
دانشجوی فنی تلفن ۶۵۰۶۲
۱-۲ آ-۲۱۶۶۵

ریاضیات فیزیك شیمی
توسط دانشجوی مهندسی ریاضی دانشگاه آریامهر تلفن ۹۶۲۸۷۶
۱-۲ آ-۲۱۶۸۹

تدریس فیزیك وشیمی
توسط بانوی لیسانسیه ۸۸۰۶۵۸
۱-۱۵ آ-۲۶۷۱

سالن مد و آرایش

تابل توپ ... مسیر ۳
آموزشگاه آرایش روز
دارای امتیاز رسمی ازوزارت کار وامور اجتماعی و دیپلم تخصصی ازپاریس . هامبورك و دارشتات . سیمتری فرح جنوبی بالاتر از اجرائیات پلیس پلاك ۲۳۷ تلفن ۶۶۲۹۳۴
۱-۲ آ-۲۶۷۰

سازمانهای فنی و فرهنگی

تشکیل کلاس اکابر
بدینوسیله باطلاع ساکنین خیابان های شمالی خیابان تخت جمشید میرساند که برای دوره ابتدائی کلاس اکابر شبانه در محل دبستان‌ملی فرخ واقع در ویلای شمالی‌خیابان سپند تشکیل گردیده است . تلفن ۴۶۲۷۶
آ-۲۱۲۶۹ ۱-۳

تعلیم رانندگی

آموزشگاه رانندگی و مکانیکی تشکری
تلفن ۲۳۵۵۵

هنرستان فنی پرستو

مرکز آموزش صحیح رانندگی، مکانیکی ،ترافیك مجهز به بهترین ومدرنترین وسیله آموزش تهران خیابان شاهپور چهار راه گمرك تلفن ۲۳۹۱۶

تدریس عمومی

انگلیسی با فرانسه
توسط خارجی تلفن ۴۷۱۴۱

معلم درس انگلیسی برای منزل
شما تلفن ۶۴۱۳۳
۱-۴ آ-۲۱۴۱۹

تدریس خصوصی ریاضیات
فیزیك شیمی زبان توسط دانشجوی دانشکده فنی تلفنی ۴۰۳۴۸
۲-۳ آ-۲۰۸۷۷

تدریس زبان انگلیسی
ومکالمات روزمره امریکائی در منزل شما - تلفن ۵۱۰۷۰
آ-۲۱۷۶۳

ریاضیات فیزیك شیمی توسط
دانشجوی فنی تلفن ۶۵۰۶۲
۱-۲ آ-۲۱۶۶۵

ریاضیات فیزیك شیمی
توسط دانشجوی مهندسی ریاضی دانشگاه آریامهر تلفن ۹۶۲۸۷۶
۱-۲ آ-۲۱۶۸۹

تدریس فیزیك وشیمی
توسط بانوی لیسانسیه ۸۸۰۶۵۸
۱-۱۵ آ-۲۶۷۱

سالن مد و آرایش

تابل توپ ... مسیر ۳
آموزشگاه آرایش روز
دارای امتیاز رسمی ازوزارت کار وامور اجتماعی و دیپلم تخصصی ازپاریس . هامبورك و دارشتات . سیمتری فرح جنوبی بالاتر از اجرائیات پلیس پلاك ۲۳۷ تلفن ۶۶۲۹۳۴
۱-۲ آ-۲۶۷۰

خودروی اتومبیل

نمایندگی فروش ژیان
فروشگاه اتومبیل تاج قلهك
تحویل فوری با شرایط سهل
۸۶۳۹۷
۱-۵ آ-۲۶۱۱

اپل رکورد ال ۶۶
آلبالوئی ۴ در کاملا تمیز بفروش‌میرسد‌صبحها تلفن ۴۱۳۶۲
۱-۷ آ-۲۶۴۴

فروشگاه اتومبیل تاج قلهك
خرید وفروش هر نوع اتومبیل های دست دوم تلفن ۸۶۳۹۷
آ-۵ آ-۲۶۵۳

اتومبیل شریف ۴۳۴۲۷
نماینده رسمی آریا وشاهین‌و جیپ به نقد و اقساط اتومبیل شما پیش قسط قبول می‌شود .

۴ دستگاه لیلاند ۶۸
باپیش‌قسط کم نقد و اقساط جهت فروش آماده خواستاران به تلفن ۶۸۹۹۰ مراجعه نمایند .
۱-۲ آ-۲۱۷۴۹

شورلت ایمپالا مدل ۶۹ مشکی کاملا نو سفارشی از امریکا دودر بی‌ستون اسکورت کوپ سه هزار مایل کار کرده فوری بفروش میرسد تلفن ۸۳۶۳۶
آ-۴۸۱۹۸

کرایه

اتو لوکس
اتومبیلهای تشریفاتی بارانده برای‌داخل و خارج تهران میدان فردوسی تلفن ۴۴۶۰۵ و ۶۱۱۲۷۰

کاج بار
پارکنگ شهروحومه
بیمه اثاثیه منزل
تلفن
۴۱۱۱۱
۶۱۱۱۱۱

جهت کرایه اتومبیل
آمریکائی و پیکان تلفن ۳۵۵۴۹۶
۱-۰۵ آ-۲۶۳۸

برای اتومبیل شما

روکش تشك آماده برای هرنوع اتومبیل درکمترین مدت میدان ژاله اول شهباز روبروی تعمیرگاه شماره۵ پیکان‌دوزندگی اتومبیل مریخ تلفن ۳۱۰۹۲۷
۱-۰۵ آ-۲۱۹۷

چلوکبابی ها

قابلمه مجانی
مشتریان محترمیکه جمعه ۱۸ مهر ماه ساعت ۹ الی ۱۱ صبح از چلوکبابی فردتهران خریداری فرمایند قابلمه مجانی دریافت مینمایند
تلفن ۴۸۸۶۶
۱-۷ آ-۲۶۱۶

نمایشگاه های مبل

پرده‌دوری ارجمند ۲۲۷۳۷۰

پیراهن مبل ۳۳۹۵۰۵
تعویض پارچه مبل ۳۳۹۵۰۵
پرده دوری شهرزاد ۳۳۹۵۰۵

ماشین آلات

دیزل ژنراتور
۱۱ کیلووات ۳ فاز هزاردور حداکثر ۳۰۰ساعت کار کرده با تابلو کامل بعلت مسافرت به نصف قیمت کمپانی ۷۵۰۰ تومان سیه‌بازرگانی عسکرنیا بعد از ظهر ها از ساعت ۵
تلفن ۳۳۴۵۷

متفرقه

کود بیولوژیك هوموس‌رژنور- موجود
تهران . خیابان سپه شماره ۵۲۴ تلفن ۳۰۳۷۰۶ عسگرنیا

برای خرید و فروش داروخانه‌ها به تلفن ۵۵۸۵۰ و ۵۶۲۳۹ مراجعه شود .

قابل توجه موسسات بازرگانی و شرکتها
آماده ترجمه هرگونه نامه و انجام تمام مکاتبات شما بزبان انگلیسی‌میباشیم . میدان فردوسی ساختمان آریا . شماره ۳۵۳ تلفن ۳۱۲۹۷۷
۱-۲۰ آ-۲۱۱۲۱

توله سك دوبرمن
برای فروش ۳۳۵۳۸۱ روزها ۸۵۴۷۰ شب‌ها
۱-۳ آ-۲۱۷۲۳

یکدستگاه موتور ۱۵۰ کیلووات
کم‌دور خریداریم تلفن ۶۵۱۲۰ و ۶۵۱۲۴
۱-۲ آ-۲۱۶۶۳

مطب دندانپزشکی
دکتر برناردی بعلت مسافرت به آمریکا از ۱۵ مهر تعطیل میباشد .
آ-۲۱۳۶۷

گمشده !

مفقود شده
چك شماره ۵۷۰۴۲۹ از حساب ۳۴۸۰۴ عهده بانکملی مرکزی به مبلغ ۶۰۰۰۰ ریال مفقود گردیده بدینوسیله آگهی میشود که چك مزبور از درجه اعتبار ساقط و باطل است ازپاینده تقاضا میشود به آدرس زیر مراجعه و مژدگانی دریافت نماید . سرای امیر
داود ستاره
آ-۲۱۷۴۱

دسته چك ۱۵ برگی باضافه یك برك نوشته شده بمبلغ بیست‌هزار ریال در وجه حامل از حساب شماره ۶۵۹ بانك صادرات خزانه مفقود شده و از درجه اعتبار ساقط است
اکبر یارمحمدلو

دسته چك‌اینجانب حسین حضرتی آشتیانی از شماره ۳۲۸۷۷۶ تا ۳۲۸۸۰۰ بانك صادرات شعبه باغ فرید از شماره حساب جاری قرمز ۱۹ بسرقت‌رفته و از درجه اعتبار ساقط است

ماشین پیکان طلائی رنك
شماره ۴۲۵۲۸ تهران ب‌گلوبندك گذر مستوفی تکیه حاجی رجبعلی مفقود شده از پایبنده تقاضامیشود بتلفن ۵۴۴۲۱ اطلاع داده و مژدگانی دریافت دارد
محمد شادکامیان

۸برك سفته به امضای آقای حاجی محمدباقر پوستی‌زاده محل پرداخت‌همدان وبحواله‌کردآقای یوسف غفاری در تهران مفقود گردیده یابنده بآدرس گذر نوروز خان سرای صلحی تجارتخانه یوسف غفاری داده و مژدگانی دریافت دارد در غیر اینصورت سفته های مزبور از درجه اعتبار ساقط است .

سك نژاد پودل برنك کرم و قهوه‌ای ساعت ۱۱ صبح روزجمعه ۴۸۷۷۱۱ در حوالی عباس‌آبادو فرح گم‌شده از یابنده تقاضادارد بشماره ۷۶۵۹۸۴ تلفن نموده و مژدگانی دریافت دارند .

ابوالفضل زمانی‌فرد (عکس بالا) از روز جمعه گذشته گم‌شده هرکس اطلاعی از وی دارد خواهشمند است بنشانی خیابان فرح‌آباد خیابان ۱ ۲متری رضا پهلوی انتهای خیابان ده متری صبحی پلاك ۸۲ تلفن ۳۳۵۳۰۶ یا بپاسگاه نیروی هوائی اطلاع‌دهد

راهنمای پزشکی اطلاعات

فشار خون وبیماریهای مزمن درمان فلج، چپی چشم و رماتیسم
با روش هموپاتیك بیسابقه در ایران دکتر حسن بهرمند از دانشگاه هند با ۴۱ سال سابقه سعدی شمال بیمه تلفن ۳۰۱۶۱۷و ۸۶۳۲۸

فیزیوتراپی
دکتر قیصر درمان فلج ها - دره های عصبی و عضلانی و روماتیسم و سیاتیك تخت‌جمشید چهار راه بهاد کوچه آفتاب تلفن ۷۶۵۶۱۴

بیماریهای جهاز هاضمه
بیماریهای معده ، کبد وروده، بواسیر بدون عمل جراحی دکتر رفیعی متخصص از دانشگاه پاریس جامی اول کوچه ۴ پاریس تلفن : ۴۸۱۸۹

بیماریهای ریوی و سل
دکتر هوشنك طبیب‌زاده خیابان پهلوی‌نزدیك سینما مهتاب ۴۰۵۰۲

متخصص بیماریهای چشم
دکتر هوشنك برجیس جراح و متخصص چشم از آمریکا دارای تخصص در عینك نامرئی خیابان بزرگمهر شماره ۶ تلفن ۶۹۰۱۲ پذیرائی صبح و عصر

جراحی گوش و حلق وبینی
دکتر خلیل آریا (دیپلمه پاریس) دکتر دولتشاهی
جراحی کریهای گوش و پلاستیك صورت مرکز امتحانات رادیومتری الکتریسیاگنوگرافی (سنجش‌شنوائی و تشخیص‌وتعیین علل سرگیجه ها) پهلوی جنب سینما مهتاب اول کوچه وزیری تلفن ۴۴۴۲۵

جراحی فك و صورت
دکتردرطب و دکتردندانپزشك ایرج‌مودت متخصص فك‌وصورت از آلمان و سوئیس پهلوی اول آریامهر تلفن ۶۲۰۱۶۵ از ۴ تا ۸

بیماریهای پوست و موی سر ، جراحی پلاستیك
دکتر نوری متخصص‌بیماریهای پوست و موی سر تلفن ۳۳۴۷۳۲ جاده قدیم شمیران باغ صبا ایستگاه سلیم ۳ تا ۶ بقیه با تعیین وقت قبلی

دکتر خشنود متخصص بیماریهای پوست
شاهرضا مقابل لاله‌زار نو پذیرائی بعد از ظهر ها ۴ تا ۸ تلفن ۴۹۶۳۲

موی سر - پوست
دکتر مرتضی سرفراز
از آمریکا مراجعت نموده با جدیدترین وسایل درمانی‌مربوطه خیابان شمیران سیدخندان مقابل ۴۵ متری پذیرائی صبح و عصر تلفن ۷۷۵۱۷۴

دکتر امیرعباس جلالی
متخصص امراض

روی صحنه تالار رودکی

باله بزرگ کلاسیک فرانسه

طی سه شب تالار رودکی شاهد اجرای باله‌های معروفی از آهنگ‌سازان وطراحان بزرگ جهان خواهد بود

«لیان‌دایده» ستاره گروه باله در تاتر «شانزه‌لیزه» پاریس و اکثر پایتخت‌های معروف اروپا به روی صحنه آمده است.

امروز

بدعوت تالار رودکی باله بزرگ کلاسیک فرانسه روز چهارشنبه (پس‌فردا) برای اجرای سه برنامه مختلف بایران می‌آیند.

از این گروه که‌ازبرجسته‌ترین گروههای باله فرانسه‌است‌وشهرت جهانی دارد اجراهائی از باله های مشهوری چون «زیبای خفته»، «رومئو و ژولیت»، «کوپلیا»، «سیاه و سپید» و «گراند پادودکلاسیک» از آهنگ سازان بزرگی چون چایکوفسکی، لئودلیب، ادواردلالوو اوبن، خواهیم دید.

اولین برنامه گروه مزبورساعت هشت ونیم بعداز ظهرپنجشنبه‌همین هفته در تالار رودکی بروی صحنه خواهد آمد. همین برنامه‌روزشنبه آینده تکرار خواهد شد. برنامه سوم که روز یکشنبه اجراء خواهد شد شامل برنامه های‌دیگری‌است که دربالا از آنها یاد کرده‌ایم.

اعضای گروه

از جمله مشهورترین افرادگروه باله در تاتر «شانزه‌لیزه» پاریس و اکثر پایتخت‌های معروف اروپا به روی صحنه آمده است.

«لیان‌دایده» از ۱۹٦٤ رسما به استخدام گروه «باله بزرگ کلاسیک فرانسه» در می‌آید واز آن به‌بعد سفرهای معروف و موفقیت آمیزی بکشور های افریقائی، اروپائی، آسیائی و آمریکائی نموده‌است.

«دایده» اولین ستاره باله اروپاست که تاکنون پنج‌بار به کشورشوروی دعوت شده و بخصوص اولین‌ستاره باله‌ایست که نقش «ژیزل» را در باله‌ای بهمین نام در بالشوی تاتر مسکو اجراء نموده است.

«دایده» در تالار رودکی،در باله کوپلیا و «رومئو و ژولیت» ایفای نقش خواهد کرد.

میشل‌نون

میشل‌نون دریازده سالگی به مدرسه رقص اپرای پاریس وارد شد. بسال ۱۹۵۲ به استخدام‌گروه باله «مارکی دوکواس» درآمد. را خلق کرده است، از ۱۹٦۵ با گروه هنرمندان باله کلاسیک فرانسه همکاری خود راآغاز کرد. وی تاکنون همراه باگروه مزبور سفرهائی به کشور های مختلف جهان داشته است.

گروه باله کلاسیک فرانسه در پایان یکی‌از برنامه های‌خود.

باله کلاسیک فرانسه که شهرت بسیار دارند ودرتهران‌برنامه‌خواهند داشت می‌توان از لیان‌دایده، تسابومون، میشل‌نون، مونیک‌ژانوتا، ژرژ گوویلف، ژان کلودروئین، ژوزت کلاویه و میلنکو بالوویك‌را نام برد.

کروگرافی باله‌هائی که اجراء خواهد شد از طراحان مشهوری چون سرژلیفار، ماریوس پتیپا و ژرژ اسکیبین می‌باشد.

برای آشنائی بیشتر خوانندگان «لیان دایده» ستاره اول گروه مزبور و میشل‌نون «باله‌دانسر»این گروه‌را باختصار معرفی می‌کنیم.

لیان دایده

«لیان دایده» ستاره رقص‌اپرای پاریس از هفت سالگی به آموختن باله پرداخته ودر هفده‌سالگی‌عنوان اولین ستاره اپرای پاریس راگرفته است.

در سال ۱۹٦۰ باستخدام گروه «مارکی دوکواس» در می‌آید و در این گروه نقش «زیبای خفته» از همین باله را ایفاء می‌کند که‌با توجه فراوان مواجه می‌گردد.این میشل‌نون خود نقشهای جدیدی

اخبار کوتاه هنری

در انجمن فیلارمونیک

یك گروه ۳۰ نفری از هنرمندان کشور ترکیه که بدعوت انجمن فیلارمونیك تهران با همکاری سازمان عمران‌منطقه‌ای بایران‌آمده‌اند فردا شب برنامه‌ای در تالار فردوسی‌دانشکده ادبیات‌اجراء خواهند کرد.

***

روز یکشنبه بیستم مهر ماه دو تن‌از هنرمندان‌معروف اطریشی درتالاردانشکده هنر های زیبای دانشگاه تهران کنسرت «فلوت وکلاوسن» اجراء خواهند کرد.

«رنه کلمنجیك»و «آلفرد مینزهوفر» نوازندگان مزبور بدعوت انجمن فیلارمونیك تهران باهمکاری اداره‌فرهنك اطریش بایران خواهند آمد.

برنامه فیلم

ساعت ۸ بعد از ظهرفردا در اداره فرهنك اطریش برنامه فیلم اجراء خواهدشد. ابتداءاخبار اطریش‌وسپس فیلم آخرین روز های بشربه زبان آلمانی‌بنمایش درخواهد آمد.

ترانه‌هاورقصهای بومی ایران

وبرنامه ارکستر سنفونیك تهران

امشب در تالار رودکی برنامه متنوعی شامل موسیقی کلاسیك و رقص و موسیقی ایرانی اجراء خواهد شد.

در بخش اول ارکستر سنفونیك تهران برهبری حشمت سنجری «اورتور - اگمونت» اثربتهوون، کنسرتو شماره یك پیانو از لیست با تك نوازی نوین افروز و دو قطعه از ملیك اصلانیان بنام های (رقص و ترانه ،وپروانه) ارائه خواهد داد.

بخش دوم‌خودبه سه‌قسمت تقسیم میشود نخست بزم درویشان که موسیقی آن اقتباس از آهنگ های بلوچستانی است. بعد گروه کر تهران برهبری اولین - باغچه‌بان قطعاتی‌از آهنگ‌های محلی راکه برای‌آواز جمعی تنظیم شده‌است اجراءمیکند. در آخرین‌قسمت رقص‌های تربت جام بوسیله گروه فولکلور تالار رودکی باجراء درخواهد آمد.

فردا شب بخش دوم این برنامه تکرار خواهد شد و بجای‌برنامه‌ارکستر سنفونیك، ارکستر موسیقی ملی تالار رودکی برهبری‌حسین دهلوی برنامه خواهد داشت.

این برنامه‌ها بمناسبت گشایش نمایشگاه آسیائی و بخاطر استفاده بازدید - کنندگان نمایشگاه باین صورت‌متنوع‌تنظیم شده‌است.

بعلت اشتباه درتاریخ، آگهی دعوت مجمع عمومی فوق‌العاده شرکت سهامی پنیرایران تجدید میشود

بدین وسیله از کلیه صاحبان سهام شرکت سهامی پنیر ایران دعوت میشود در جلسه مجمع عمومی فوق‌العاده که در ساعت چهار بعداز ظهر روز سه شنبه ۲۹ر۷ر۴۸ در محل شرکت واقع در خیابان ایرانشهر کوچه عابدینی شماره ۱۸ تشکیل میگردد. حضور بهمرسانند. دستور جلسه :

۱- رسیدگی به عملیات هیئت تصفیه.

۲- در صورت تصویب تسلیم مفاصاحساب.

شرکت سهامی پنیر ایران

برندگان جایزه ۳۰۰ هزار تومانی بلیطهای ماهانه اعانه ملی

پول خودراچگونه‌خرج میکنند؟

آقایان محمد رضا گرامی و محمد حقیقی آشتی ساکنین تهران که شرکتی بلیط اعانه ملی خریده بودند برنده جایزه ممتاز ۳۰۰ هزار تومانی شدند.

بقیه از صفحه اول

آقای محمد حقیقت روزنامه فروش تعریف میکرد :

- من کنار مغازه خرازی فروشی آقای محمد رضا گرامی‌میزروزنامه فروشی دارم. این نزدیکی محل کسب موجب دوستی ورفاقت من‌و آقای گرامی شده است وهمه‌هفته باشرکت هم‌بلیط‌اعانه‌ملی‌خریداری می‌کنیم. هفته قبل نیم ساعت به آغاز مراسم قرعه کشی بلیط‌های ماهانه اعانه ملی مانده بود که‌آقای گرامی از مغازه بیرون آمد وبمن گفت :

- بلیط خریده‌ای ؟

چند بلیط راکه خریداری کرده بودم. از جیب بیرون آوردم‌ونصف کردم وباین ترتیب یکبار دیگرمن واو باهم شریك شدیم.

دراین موقع آقای محمدرضاگرامی دنباله سخنان رفیقش را گرفت و درحالیکه مرتب به‌اطرافیانش‌شیشه عطر کادو میداد، خنده کنان گفت:

-درآن موقع بهیچوجه نمیدانستیم که نیم ساعت بعد همین شرکت کوچك موجب خوشبختی ما می‌گردد. وقتی مراسم قرعه‌کشی به پایان رسید وما متوجه شدیم که برنده سه میلیون ریال پول نقد شده‌ایم ،بی‌اختیار بطرف‌هم‌دویدیم، یکدیگر را درآغوش کشیدیم و سروروی هم را غرق بوسه ساختیم و هرکدام بطرف منزل خود راه افتادیم تااین مژده بزرك را به خانواده‌های خویش بدهیم.

آقای گرامی افزود :

-حالا من تصمیم دارم ،خانه‌ای‌بزرك وراحت خریداری کنم واز اجاره‌نشینی راحت شوم. سپس مغازه‌ام را از مقابل شمس‌العماره به یکی از خیابانهای شمالی مرکز شهر انتقال داده و لوکس فروشی مدرن باز کنم تابا ازدیاد درآمد به رفاه وآسایش بیشتری برسم.

آقای محمد حقیقت نیز گفت :

- چون این ثروت کلان، پیش‌بینی نشده نصیب من شده، فعلا پول‌را در بانك میگذارم تا بامطالعه کافی ودقت زیاد دست به‌یك کارتولیدی پردرآمد بزنم. در هر حال‌آنچه که مسلم است ما دو دوست از برکت بلیطهای اعانه ملی خوشبخت و ثروتمند شده‌ایم واز این پس با آسودگی بیشتری زندگی خواهیم کرد.

برندگان یکصد وپنجاه هزار تومانی

جایزه ممتاز بلیط‌های ماهانه‌هفته گذشته، مشابه نیز داشت. بلیط مشابه در دست چهار دوست از ساکنین «خان‌بین» گرگان بود که یکصد وپنجاه هزار تومان پول‌نقد بدست آوردند.

آقای منوچهر بیانی زارع ساکن خان‌ببین گرگان که‌باتفاق‌دوستانش حسین رشیدی کارمند بانك، عباسعلی بیانی زارع واسداله‌امینی کشاورز با دارا بودن بلیط مشابه ۳میلیون ریالی برنده یك‌میلیون‌و پانصد هزار ریال‌پول‌نقد شده‌است، چگونگی خوشبخت شدن خودوسه نفر دوستانش را چنین بیان‌داشت:

- ماسه هفته قبل مشترکا چندبلیط اعانه ملی خریداری کردیم، که پس از تطبیق متوجه شدیم برنده ۱۴۰۰ ریال شده‌ایم همان موقع تصمیم گرفتم تمام ۱۴۰۰ ریال را بلیط ماهانه اعانه ملی که در هفته اول‌هرماه‌قرعه کشی‌میشودخریداری کنیم، روز چهارشنبه همگی دورهم جمع شدیم و به پخش مراسم‌قرعه کشی از رادیو گوش فرا دادیم‌تا اینکه شماره‌های‌برنده‌اعلام گردید. ناگهان فریاد دوست کشاورزم آقای اسداله امینی برخاست و هم‌اوبود که شادی‌بخش‌ترین خبر ممکن‌را باطلاع جمع ما رسانید ومارامتوجه کردبرنده۱۵۰ هزارتومان‌شده‌ایم. در دنباله گفته‌های آقای منوچهر بیانی پسر عموی ایشان آقای عباسعلی بیانی که یکی از۴شریك خوشبخت است گفت :

- آقای حسین رشیدی که کارمند بانك هستند برای رهائی از مجرد بودن‌بادختر موردعلاقه خویش پیمان ازدواج خواهند بست.

آقای منوچهر بیانی پسرعم من و اسداله امینی زارع هستند وهر کدام دارای ٤ فرزند دختر وپسر می‌باشند این دو تصمیم دارند در درجه اول بکار خودتوسعه‌بیشتری بدهند ودر ثانی وسائل تحصیلی بچه‌ها را تا درجات عالی تامین نمایند.

خودم که صاحب ۸ فرزند می‌باشم این پول را برای تامین هزینه تحصیلی آنها دربانك خواهم گذاشت.

در شماره آینده شما را با سایر برندگان جوایز بزرك و همچنین قهرمان شانس بلیطهای ماهانه‌اعانه ملی آشنا می‌کنیم.

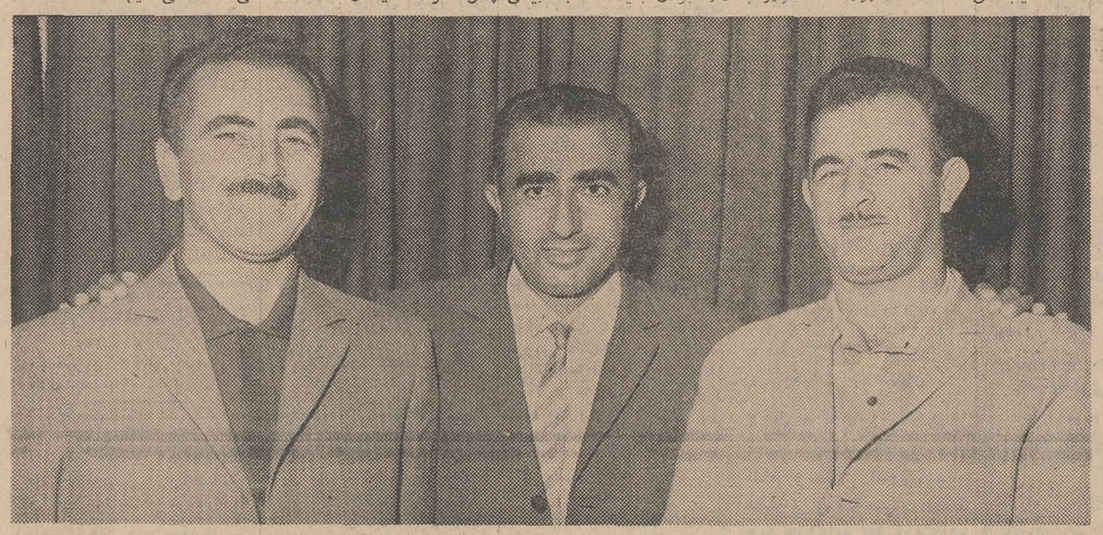

آقایان منوچهر و عباسعلی بیانی و اسداله امینی کشاورزان‌ساکنین گرگان‌باتفاق‌هم بلیط اعانه ملی خریدند و جایزه بزرك ۱۵۰ هزار تومانی (مشابه جایزه ۳۰۰ هزارتومانی) را بردند.

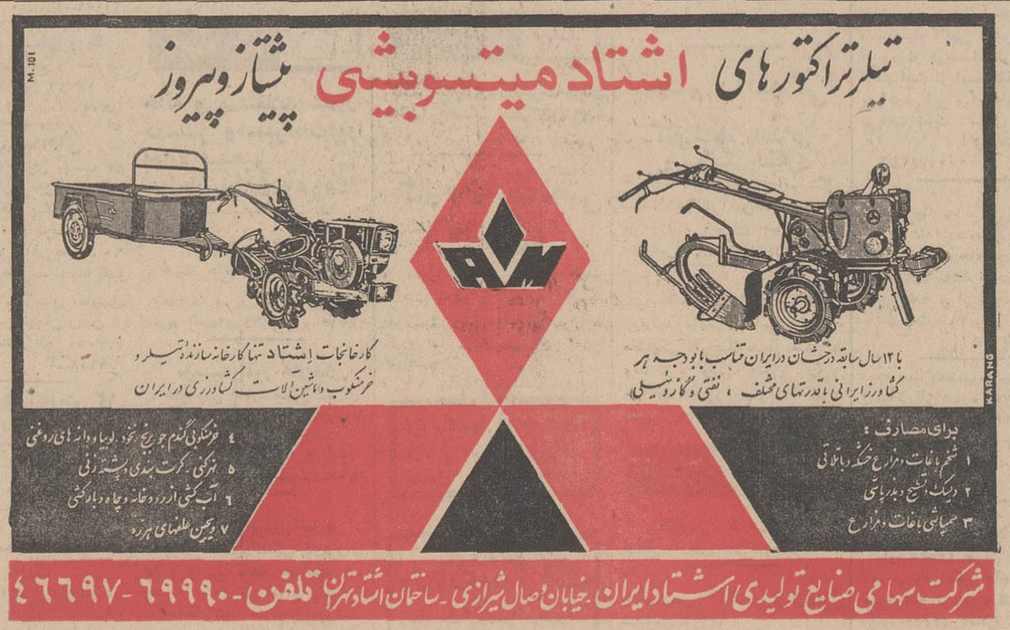

علاقمندان میتوانندبرای دیدن ماشین‌آلات و دریافت اطلاعات بیشتر به‌غرفه این‌شرکت واقع درنمایشگاههای آسیائی سالن شماره ۱ غرفه‌های صنایع‌داخلی مراجعه فرمایند. آ-۴۸۱۸۴

سوسیته‌ناسیونال دپترول‌داکیتان مقیم پاریس در فرانسه

صاحب اختراع راجع‌به «تبدیل‌گاز در حین حرکت بوسیله مایعات» که در ایران تحت شماره ۵۵۰۹ به‌ثبت رسیده است اجازه بهره‌برداری از اختراع مزبور را باشخاص ذینفع عرضه مینماید.

برای کسب اطلاع بیشتر بدفتر حقوقی ر. آقابابیان و همکاران خیابان شاه کوچه نوبهار شماره ۱۸ مراجعه شود.

آ-۴۸۱۵۲

چاس‌پفایزراند کمپانی اینك مقیم بروکلین -نیویورك درآمریکا

صاحب اختراع راجع‌به «وسائل ضدمیکرب» که در ایران تحت شماره ۲۲۲۹ به‌ثبت رسیده است اجازه بهره‌برداری از اختراع مزبور راباشخاص ذینفع عرضه مینماید.

برای کسب اطلاع بیشتر بدفتر حقوقی ر. آقابابیان و همکاران خیابان شاه کوچه نوبهار شماره ۱۸ مراجعه شود.

آ-۴۸۱۵۸

فرامونت
FRAMONT
دوست همیشگی شما

کاغذدیواری دکورا
یك لاقابل‌شستشو متر مربع ۲۰ ریال
دوبل برجسته قابل‌شستشو متر مربع ۴۰ ریال
بامراجعه به تلفنهای
۵۰۱۸۵-۲۴۰۸۰-۷۶۲۳۸۳
کاتالوگ مخصوص دکورا جهت مشاهده شما ارسال میگردد
دفتر کارخانه ونمایشگاه تخت جمشید مقابل سفارت آمریکا
دیدار از غرفه دکورا در نمایشگاه آسیائی تهران درسالن شماره ۱۴ این امکان را بشما میدهد که با طرح های جدید آشنا و از تخفیف مخصوص بهره‌مند شوید.

چاس‌پفایزراندکمپانی اینك مقیم بروکلین نیویورك در آمریکا

صاحب اختراع راجع به«ترکیبات هالوژن» که در ایران تحت شماره ۳۹۰۳ به‌ثبت رسیده است اجازه بهره‌برداری از اختراع مزبور را باشخاص ذینفع عرضه مینماید.

برای کسب اطلاع بیشتر بدفتر حقوقی ر. آقابابیان و همکاران خیابان شاه کوچه نوبهار شماره ۱۸ مراجعه شود.

آ-۴۸۱۵۶

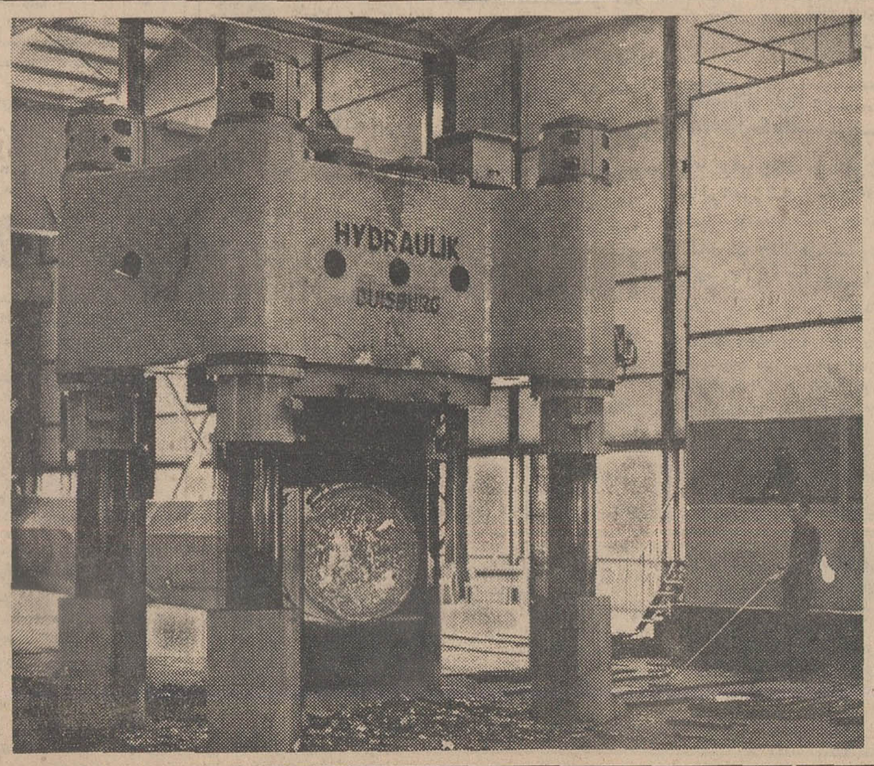

کارخانه هیدرولیك دماگ. انواع پرسهای هیدرولیك می‌سازد. قدرت این پرس ۲۲۰۰ تن می باشد.

از غرفه دماگ در نمایشگاه آسیائی دیدن کنید

DEMAG دماگ

EQUIPS INDUSTRY درخدمت‌صنایع

نماینده انحصاری :

شرکت‌سهامی پامیر

نشانی : خیابان سپهبد زاهدی - خیابان سپند شماره ٤٦ تلفن ٤٧٢٦٧ - ٦٧٥٠٣

نمایشگاه جراثقال خیابان سیروس‌شماره ۵۰۱ تلفن ۳۵٦۲٦۸

چندسئوال از عبدالناصر

بقیه از صفحه اول

انتقاد های رادیو قاهره و تمام ارگانهای تبلیغاتی مصر این‌سئوال را در ذهن انسان بوجود میاورد که ناصر از کنفرانس سران اسلامی چه انتظاراتی داشته که برآورده نشده‌و اصولا اجتماعی‌نظیر کنفرانس عالی اسلامی چه وظایفی برعهده دارد. کنفرانس سران اسلامی که بدنبال فاجعه آتش سوزی مسجد الاقصی و برای رسیدگی به این فاجعه و بطور کلی مسئله فلسطین تشکیل شد ، در عمل براهنمائی احساسات مذهبی خود و همدردی بادول عربی که با اسرائیل‌درجنگ شرکت کرده‌اند و بخاطر این‌اصل که عصر راه حل های نظامی پایان یافته، پارا از دستور کار خود بسیار فراترنهاد و ضمن حمایت از امر اعراب در مسئله اورشلیم، اشغال سرزمین های عربی را محکوم کرد وبنام صدها میلیون مسلمان‌سراسر جهان از اسرائیل خواست که‌تمام این مناطق را تخلیه کند وازالحاق قسمت عربی اورشلیم بخاك خود، خودداری کند .

کنفرانس عالی‌اسلامی که‌بخودی خود یك واقعه عظیم در تاریخ اسلام بود و برای اولین بار ازآغاز پیدایش این آئین مقدس‌رهبران‌تمام ملل اسلامی را دور هم گردآورده بود، نخستین اجتماعی بود که‌انظار جهانیان را بطور جدی‌متوجه‌مشکل فلسطین‌و کشمکش اعراب‌واسرائیل کرد.برای اولین بار از طریق این اجتماع بی نظیر بود که جهان همبستگی و یکپارچگی صدهامیلیون مسلمان را در مورداموزملل‌مسلمان و بخصوص امکنه مقدسه اسلامی مشاهده نمود و در برابراین یك پارچگی که خرابکاریهاوسمپاشی های برخی نمایندگان عربی نظیر آقای انور سادات فرستاده جمال عبدالناصر نتوانست کوچکترین خللی در آن وارد کند، سر تعظیم فرود آورد .

من بعنوان یك نویسنده ایرانی از جمال عبدالناصر ، انورسادات و رادیو قاهره سئوال میکنم باوجود همه این موفقیت ها ، چرا این‌اولین اجتماع عظیم اسلامی را که میتواند بعدا بسیاری پیشرفت ها و پیروزی های بزرگتر ملل مسلمان باشد تحقیر می‌کنند؟

آیا تمام کنفرانس های سران عربی که تاکنون بارها تشکیل شده‌اند و تقریبا درتمامی آنهاناصر وایادی او نقش کارگردان‌ورهبری را داشته‌اند ، در مجموع‌توانسته‌اند باندازه کنفرانس اسلامی رباط به امر اعراب کمك کنند ؟

آیا آنهمه کلمات وعبارات‌خشن که‌بسفارش عبدالناصرو عوامفریبانی نظیر او در قطعنامه های کنفرانس های عربی درکنار هم ردیف‌شده‌اند در تمام این بیست سال گذشته هرگز توانسته‌اند کوچك ترین‌باری از دوش ملل رنجدیده عربی و یا آوارگان فلسطین بردارند ؟

آقای جمال عبدالناصر ! آقای انور سادات ! شما بهتر از هرکس پاسخ این سئوال ها را میدانید . شما خوب میدانید که در تمام این سال ها و در تمام جنگ های بزرگ و برخورد هائی که در میدان های نبرد و یا صحنه های سیاست به پیشوائی شما و رهبرانی مانند شما بین اعراب و اسرائیل روی داده ، شکست های اعراب هرروزبزرگتر، رنج های آنان افزون تر و خفت‌و خواریشان بیشتر بوده است .شما، آقای جمال عبدالناصر ، آقای‌انور- سادات ، اینها را خوب میدانید ، زیرا شما مسئول درجه اول این فجایع هستید ، زیرا تاریخ شما را بعنوان رهبری که با اشتباهات‌عظیم و جبران ناپذیر و خودخواهی ها و ندانم کاری برای ملت خود وسایر مردم بیگناه عرب شکست های پیاپی و رنج و خفت‌و خواری ببار آورده محکوم میکند .

بگذارید برای آنکه‌مونه‌ای‌ازخفت‌و خواری که‌رهبری‌شما‌برای ملل‌مصر و اردن و سایر اعراب به ارمغان آورده از شما سئوال بکنم از سال ۱۹۵۲ یعنی در ظرف هفده سالی که از کودتای مصر میگذرد درمقابل هر یهودی که بدست اعراب کشته شده است چند صد نفر و یا چند هزار نفر مسلمان توسط یهودیان جان خود را از دست داده‌اند ؟

هر مسلمان شرم‌دارد ازاینکه‌بخاطر آورد پس از جنك ژوئن۱۹۶۷هنگام مبادله اسرا ، دولت مصر در مقابل تحویل چند سرباز یهودی که تعدادشان از شماره های انگشتان کمتر بود ، بیش‌از دوازده هزار سرباز اسیرمصری راتحویل گرفت

این‌فقط‌صفحه‌ای از تاریخچه‌رهبری شما است که در مقابل چشمان مردم رنج‌دیده‌مصر و دیگر اعراب بازاست.

هنگامی که فاجعه مسجدالاقصی روی داد و رهبران ملل اسلامی تصمیم گرفتند در یك اجتماع این فاجعه وعوامل و عواقب رامورد بررسی‌قرار دهند ، مسلمانان انتظار داشتند شما که پرونده‌ای چنین سیاه دارید بخود آئید و در حل این معضل بزرگ که خود بوجود آورده‌اید ، و همواره با اقدامات خود ان را پیچیده تر و بغرنج ساخته‌اید ، به صف یکپارچه و متحد رهبران اسلامی بپیوندید . اما چه انتظار عبث و بیهوده‌ای !

شما و رهبرانی امثال شما در درجه اول کوشیدید با عدم‌شرکت‌خوداجتماع عظیم اسلامی را تحقیر کنید و آنرا با شکست مواجه سازید . اما وقتی متوجه شدید کنفرانس اسلامی علیرغم این خرابکاری ، راه را برای‌همبستگی مسلمانان هموار میسازد و ابتکاراقدام بسود اعراب و آوارگان مسلمان فلسطین را بدست میگیرد ، انورسادات نماینده شما با طرح مسائل کوته‌بینانه کوشید بین رهبران مسلمان تشتت ایجاد کند و کنفرانس را به بن‌بست بکشاند .

انور سادات پس از انتقاد از ترکیه نیجر وسنگال خطاب بشاهنشاه ایران که بیش از هر رهبر دیگر مسلمان به امر اعراب توجه داشته ودر هر زمان و موقعیتی حمایت بیدریغ مادی و معنوی خود را از آنان دریغ نکرده‌اند ، گفت : میخواهم بعرض شاهنشاه‌برسانم ما انتظارداشتیم‌شاهنشاه به‌تعهداتی بیش از آنچه درقطعنامه های سازمان ملل مندرج است رضایت میدادند و مثلا به ملك‌حسین بیشتر کمك میکردند .

انورسادات با این اظهارات خود میخواست اینطور نتیجه بگیرد که گویا شاهنشاه ایران کمك های کافی به‌ملك‌حسین نداده‌اند . و هدف‌نماینده ناصر همانطور که گفتیم برهم‌زدن دوستی برادرانه شاهنشاه ایران وپادشاه اردن و روابط بسیار نزدیك ملت‌های ایران واردن بود و گرنه کیست که از حمایت های بیدریغ مادی و معنوی شاهنشاه ایران به ملك حسین و کشور اردن اطلاع نداشته باشد . من دراینجا قصد ندارم موارد کمکهای شاهنشاه ایران را شماره کنم ، زیرا این کمکها اظهرمن‌الشمس‌اند. من‌فقط میخواهم از عبدالناصر و نماینده او انورسادات سئوال کنم : شما که با بی اطلاعی سیاسی و نظامی‌تان‌جنك ژوئن۱۹۶۷ را بملل عرب و در درجه اول به ملك حسین و ملت اردن تحمیل کردید در آن لحظات حساس که ملك حسین و ملت و کشور او با ضربات سخت‌دشمن کوبیده میشدکجابودید ، آن باصطلاح فرماندهی مشترك عربی که ریاست آن را یك ژنرال مصری بعهده داشت‌و باید از اردن دفاع‌میکرد،چه‌گاهی برای دفاع از اردن در برابرپیشروی برق‌آسای دشمن برداشت ؟

بمن بگوئید آن ژنرال مصری که فرماندهی ارتش اردن را هم بدست گرفته بود چرا فرار کرد ؟

شما که مسئول انهدام کامل ارتش اردن‌بودیدچگونه‌توانستید در وخیم‌ترین لحظات تاریخی ملك حسین را تنها بگذارید ؟ آیا اینست کمکی که شما به ملك حسین کردید ؟

تصمیمات شورای مرکزی آموزش کشور

● **سه کمیسیون اصلی و ۶ شورای‌عمومی تشکیل گردید**

* **روسای کمیسیون‌ها و رئیس شورای‌نظام‌آموزشی کشور انتخاب شدند**

اولین جلسه شورای مرکزی آموزش کشور دیروز به ریاست آقای‌مجید رهنماوزیرعلوم و آموزش عالی‌وباحضور کلیه‌اعضاء شورا در سالن سخنرانی ساختمان مرکزی وزارت علوم و آموزش عالی‌تشکیل شد.

در آغاز جلسه‌آقای مجید رهنما وزیرعلوم وآموزش عالی ضمن اظهار خوشوقتی اظهارداشت:

-برای این‌جانب مایه نهایت افتخاراست که در آستانه سومین سال اعلام انقلاب آموزشی‌نخستین اجلاس شورای مرکزی آموزش کشور را به‌نام نامی شاهنشاه آریامهر افتتاح کنم.

وزیرعلوم وآموزش عالی آنگاه به‌بیانات شاهنشاه‌آریامهر که هنگام شرفیابی اعضاء شورا به حضور ملوکانه ایرادفرموده‌بودند ،اشاره کردوگفت:

- فرمایشات شاهنشاه آریامهر در شرفیابی دیروز اعضای شورای مرکزی ، در حقیقت قطب نمای کارشورا در آینده خواهدبود و شورا خواهد توانست با الهام از نیات عالیه‌شاهنشاه وظائف‌سنگینی را که به عهده گرفته انجام‌دهد.

وزیرعلوم وآموزش عالی سپس به مساله برنامه ریزی‌وعلت تشکیل شورای آموزشی اشاره کرد و گفت :

-کار برنامه ریزی آموزشی در سطح مملکت و تعیین اولویت ها ایجاب می‌کرد که تمام دستگاه‌های اجرائی وسازمان‌های برنامه‌ریزی ودانشگاه‌هاو موسسات آموزش عالی‌بایکدیگر همکاری کنند وبا استفاده از نظرات کسانی که‌در این کشور صاحبنظر هستند راه روشن ودقیقی‌برای‌سیاست‌آموزشی مملکت تعیین نمایند .این بود که فکرتشکیل شورائی برای برنامه ریزی آموزشی پیداشد ،واین شورا بوجود آمد.

● **سازمان شورای مرکزی**

پس از سخنان وزیرعلوم وآموزش عالی ، طرح پیشنهادی ایشان در مورد سازمان‌و طرزکار شورای مرکزی آموزش کشور که‌به‌شورا ارائه شده‌بود دردستور قرار گرفت وضمن مذاکرات مفصلی که‌به عمل آمد و با توجه به‌اهمیت پیوند متقابل آموزش‌و پرورش با فعالیت های‌اجتماعی‌واقتصادی کشور و مخصوصا فرمایشات شاهنشاه آریامهر هنگام شرفیابی اعضاء شورای مرکزی‌و اهمیت مسائل آموزش روستائی‌و لزوم تامین هماهنگی کامل‌بین دانشگاه‌های مختلف ،طرح‌پیشنهادی‌بااصلاحاتی به‌تصویب رسید.

شورا تصویب کرد سه کمیسیون اصلی که هر یك به ترتیب‌مسئول اموروروش‌ها و سیاست‌آموزش‌علمی مسئول امور طرح ریزی وفنی‌ومالی مسئول اموراجتماعی و فرهنگی و هنری تشکیل شوند همچنین تشکیل شورا های عمومی بشرح زیر به تصویب رسید .

شورای نظام‌آموزش کشور ،
شورای هماهنگی دانشگاه ها و موسسات‌آموزش عالی.
شورای تاسیس وتوسعه وانحلال موسسات آموزش عالی
شورای امور تربیت بدنی‌ورفاه محصلین
شورای ارزشیابی‌مدارك‌تحصیلی
شورای آموزش‌روستائی

باتوجه به فرمایشات شاهنشاه آریامهر واهمیت خاصی که‌شورا برای‌توسعه آموزش در سطح‌روستا ها قائل بود ، تشکیل شورای آموزش روستائی باتفاق آراء از طرف شورا تصویب‌رسید.

* **انتخاب روسای کمیسیونها**

پس از تصویب سازمان و طرز کارشورای مرکزی‌آموزشی کشور برای‌انتخاب نواب رئیس شورا و روسای کمیسیون های اول و دوم وسوم اخذرای به عمل آمد وآقایان دکترشمس‌الدین مفیدی ، احسان نراقی ودکتر عبدالحسین سمیعی بسمت‌نواب رئیس و همچنین‌روسا کمیسیون های سه‌گانه انتخاب شدند.

ضمنا به پیشنهاد وزیرعلوم و آموزش عالی خانم‌دکتر فرخ روپارسای بریاست شورای نظام آموزشی کشور انتخاب شدند.

درپایان جلسه تصمیم گرفته‌شد که‌شورا در هر سال‌دواجلاس بزرك یکی‌بمدت پنج روز در نیمه اول تیر ماه ودیگری به مدت سه‌روز در نیمه دوم آذرداشته باشد .

درفواصل‌این‌دوبه کارهای‌خودخواهند پرداخت کمیته دائم‌مرکب‌ازروسای کمیسیونهای‌سه‌گانه -روسای‌شورای های عمومی ودبیر کل شورای مرکزی وظائف‌ومسئولیت های‌شورا رادرمحدوده اختیاراتی که ازطرف شورابدان‌تفویض‌شده انجام‌خواهند داد وتصمیمات لازم را اتخاذ‌خواهند کرد.

انجام مسابقه قاریان قرآن مجید

پیرو آگهی قبلی باطلاع داوطلبان شرکت درمسابقه اعزام دونفر قاری بیك کشور اسلامی که قبلا درسازمان اوقاف ثبت‌نام کرده‌اند میرساند ساعت ۸ر۵ بامداد روز پنجشنبه ۱۷مهرماه ۴۸ برای انجام مسابقه در مسجد اردبیلی ها واقع در گلوبندك حضور بهمرسانند. م‌الف ۷۵۵۳

سازمان اوقاف

۱-۲ آ-۴۸۳۵۲

برنامه‌های جشن فرهنگ‌وهنر

● **تشکیل چندین نمایشگاه کنگره ،سمینار و انتشار کتاب و اعزام گروه های هنری در برنامه امسال جشن فرهنك و هنرپیش‌بینی شده است**

امسال دومین سال‌است که جشن‌فرهنك‌وهنردرسراسر کشور برگزار می گرددوازچهارم آبان ماه بمدت دو هفته ادامه خواهد یافت.

دراین مدت نمایشگاه هائی در سراسر کشور ترتیب داده خواهدشد وگروه های موسیقی علمی و محلی در شهرستان های مختلف برنامه هائی اجرا می - نمایند.

گروه های تئاتر به شهرستان های مختلف‌اعزام می‌شوند قابرنامه هائی برای مردم شهرستان هااجرا کنند.

آثار هنری استاد بهزاد درطول جشن فرهنك و هنر در نمایشگاهی عرضه خواهد شد و آلات‌موسیقی وعکس‌هائی از مظاهر هنری و اجتماعی آذربایجان شرقی وغربی در نمایشگاه بمعرض نمایش گذاشته می‌شود.

نمایشگاه های کتاب سال ، بافته های دستی ، کارهای‌هنری هنرجویان دانشکده هنر هـای تزئینی نیز ترتیب داده خواهد شد.

چهارده برنامه هنری در تالار رودکی عرضه‌میشود و ۱۶ فیلم مستند و هنری در سینما ها و تلویزیون های تهران وشهرستان ها نمایش داده خواهدشد.

برگزاری کنگره تاریخ‌وفرهنك ایران - سمینار تاریخ و فرهنك ایران ، جلسات شعر خوانی نیز از جمله برنامه های جشن‌فرهنك و هنراست ویك سری کتاب نیز منتشرمیشود .

دربرپا ساختن هر چه با شکوه تراین جشن علاوه بر وزارت‌فرهنك وهنروزارت آموزش‌وپرورش که همکاری‌نزدیك دارندسازمان های دیگری از قبیل وزارت اطلاعات و تلویزیون ملی ، وزارت کارو امور اجتماعی ، شرکت ملی نفت ایران ، سازمان جلب سیاحان، روابط عمومی ستادبزرك ارتشتاران وموسسات‌مختلف‌دیگر از هم‌اکنون دست‌اندر کار فعالیت هائی هستند تا بااجرای برنامه های هنری‌و فرهنگی دراین جشن بزرك شرکت کرده و در شناساندن هنر وفرهنك ملی که هدف از برگزاری این جشن بزرك‌است همکاری نمایند.

درگذشت مسعود معاضد

بانهایت تاسف اطلاع حاصل گردید آقای مسعود معاضد ازصاحبمنصبان وزارت امور خارجه که مدتها در مقام سفیر کبیری انجام وظیفه می کرد براثر سکته مغزی درگذشت.

مرحوم معاضد در سال ۱۲۶۷در تهران متولد گردید و تحصیلات خود رادر آلیانس فرانسیز ومدرسه عالی علوم سیاسی بپایان رسانید .

وی پس‌از فراغت از تحصیل وارد خدمت وزارت امور خارجه شد و مشاغل مختلفی را عهده‌دار گردید

از جمله رئیس اداره دوم سیاسی، رایزن سفارت‌کبرای ایران در آنکارا ، مدیرکل وزارت خارجه ، وزیر مختار ایران در سوریه ولبنان سفیرکبیر ایران در پاکستان . مرحوم معاضد بعلت خدمات شایسته بدریافت نشان‌اول همایون. نایل آمد .

وی چند سال‌قبل بافتخاربازنشستگی نایل شد .

بموجب لایحه‌ای که‌تنظیم‌شده

مقررات تابعیت تغییر میکند

بموجب لایحه جدید دولت که بزودی تقدیم پارلمان خواهد شد . مقررات تابعیت اصلاح میشود . برای این منظور طرح ماده‌واحده‌ای تهیه و تنظیم شده که بموجب آن ماده۹۷۷ قانون مدنی‌اصلاح خواهد شد و یك تبصره به ماده ۹۸۸این قانون اضافه میشود متن ماده‌واحده باین شرح است :

ماده واحده - ماده ۹۷۷ قانون مدنی کتاب تابعیت بشرح‌زیراصلاح می شود .

ماده اصلاحی ۹۷۷ قانون مدنی

بند الف- هرگاه‌اشخاص‌مذکور در فقره «٤» ماده «۹۷٦» پس از رسیدن بسن ۱۸ سال تمام بخواهند به تابعیت پدر خود بازگردند باید تاپیکسال اظهاریه کتبی تقدیم‌وزارت امور خارجه نمایند و تصدیق دولت متبوع پدرشان دایر باینکه آنهارا تبعه خود خواهدشناخت بایدضمیمه اظهاریه باشد .

بند ب- هرگاه اشخاص مذکور در فقره «٥» ماده «۹۷٦» پس از رسیدن به سن۱۸سال‌تمام بخواهند به تابعیت پدر خود باقی بمانند باید تا یکسال اظهاریه کتبی تقدیم‌وزارت امور خارجه نمایند و تصدیق‌دولت متبوع پدرشان دایر باینکه آنها را تبعه خودخواهد شناخت‌باید ضمیمه اظهاریه باشد .

۲- تبصره ماده ۹۸۸ قانون‌مدنی کتاب تابعیت بصور تذیل اصلاح می گردد :

تبصره الف اصلاحی ماده ۹۸۸ قانون مدنی

کسانی که برطبق این ماده مبادرت به تقاضای ترك تابعیت ایران و قبول تابعیت خارجی می نمایند علاوه بر اجرای مقرراتی که ضمن فقره «۳» از این ماده در باره آنان مقرر است باید درظرف مدت‌سه‌ماه ازتاریخ صدورسندترك تابعیت از ایران خارج شوند. چنانچه در ظرف مدت مزبورخارج نشوند مقامات صالحه امر به اخراج آنهاوفروش‌اموالشان‌راصادر خواهند نمود وتمدید مهلت مقرر فوق‌حداکثر تا یکسال موکول بموافقت وزارت خارجه میباشد.

۳- تبصره ب بشرح زیر بماده ۹۷۷ قانون مدنی کتاب‌تابعیت اضافه والحاق میگردد :

تبصره ب الحاقی بماده ۹۷۷ قانون مدنی

هیئت وزیران میتواندضمن‌تصویب ترك تابعیت زن بی شوهر ایرانی ترك تابعیت فرزندان اورا نیز که فاقد پدر وجدپدری هستند وکمتر از ۱۸ سال تمام دارند ویابجهات دیگری محجورند اجازه دهد .

در غیر این مورد فرزندان زن مذکور که به سن ۲۵ سال تمام نرسیده‌اند نیز میتوانند به تبعیت از درخواست ما در تقاضای ترك تابعیت نمایند .

شرایط انتخاب کردن و انتخاب شدن در اتحادیه‌های صنفی

روسای مورد اعتماد اصناف و معتمدان این جامعه بزرك تهران مقررات آئین نامه نظام صنفی را در زمینه انتخابات اتحادیه های صنفی تصویب کردند .

بموجب این مقررات هیئت نظارت بر انتخابات اصناف و اتحادیه های صنفی از هیئتی‌که دو مامور شهرداری و دو نماینده شورایعالی اصناف و سه نفر نماینده صنف مربوط عضویت‌آنرا دارند تشکیل میشود و اداره امور انتخابات صنفی در اتحادیه‌ونظارت براین کار بعهده این هیئت‌خواهد بود

همچنین در مورد معرفی کاندیدا های صنفی تصویب‌کردند که هر یك از افراد اتحادیه با معرفی سی نفر از اعضای اتحادیه میتوانند خود را بسمت کاندیدای انتخابات صنفی معرفی نمایدومقرر گردید که در روز انتخابات‌واخذ رای اسامی کاندیدا های صنفی باید روی تابلو مخصوصی نوشته شود تا افراد با مطالعه آن‌اسامی کاندیدای مورد نظر خود راانتخاب نمایند .

شرایط انتخاب شوندگان

شرایط انتخاب شوندگان در مقررات جدید بکلی تغییر کردو افراد در صورت عضویت درصنف مربوطه و علاقمند به امور صنفی واجتماعی و حسن شهرت‌ومعروفیت و آشنائی عمیق بامور صنف خود میتوانند بسمت هیئت‌مدیره‌اتحادیه انتخاب شوند .

بموجب مقررات جدید آندسته از افراد که فاقدپروانه‌کسب‌هستند میتوانند تحت شرایطی در امر دادن رای شرکت کنند

قابل توجه کارخانه های آرد سازی

از ماشین جدید شن‌گیر ساخت «بولر» درغرفه سوئیس در نمایشگاه آسیائی دیدن فرمائید .

این دقیق‌ترین و کم‌مصرف ترین ماشین شن‌گیریست که تاکنون برای جداکردن سنك از انواع دانه‌ها ساخته شده . ضمنا میتوانید بادو نفر از متخصصین «بولر» که اخیرا وارد شده‌اند راجع به مسائل فنی و توسعه کارخانه و یااحداث کارخانه جدید مشورت فرمائید .

کمپانی‌موئیسی برادران بولر

سازنده ماشینها‌و کارخانهای کامل آردسازی- سیلو و انبار‌برای غلات - کارخانه‌های‌تهیه‌خوراك دام‌وطیور - ماشینهای روغنکشی - کارخانه های آبجوسازی و شکلات سازی و ماکارونی سازی - کارخانه‌های‌تهیه‌کودازبالـه-ماشینهای‌ریخته‌گری تخت‌فشار (دای‌کاستینك) - ماشینهای ساختن اشیاء پلاستیکی - آسیاهای غلطکی برای‌صنایع رنك‌سازی ومرکب سازی - دستگاه های نقاله پنوماتیك و مکانیکی برای صنایع و بارگیری و تخلیه کشتیها .

نماینده انحصاری در ایران

شرکت سهامی اتو تهران - قسمت صنایع جدید

جاده قدیم شمیران - جنب تعمیرگاه دوج شماره ۵۷۵ تلفن ۷۰۸۹۱ الی ۷۰۸۹۵ و ۷۲۱۴۷

مصنوعات نفت‌سوز وگازسوز عالی‌نسب در نمایشگاه بزرگ بین‌المللی آسیائی کارخانجات عالی‌نسب بنیان‌گذارصنایع نفت‌سوزدرایران

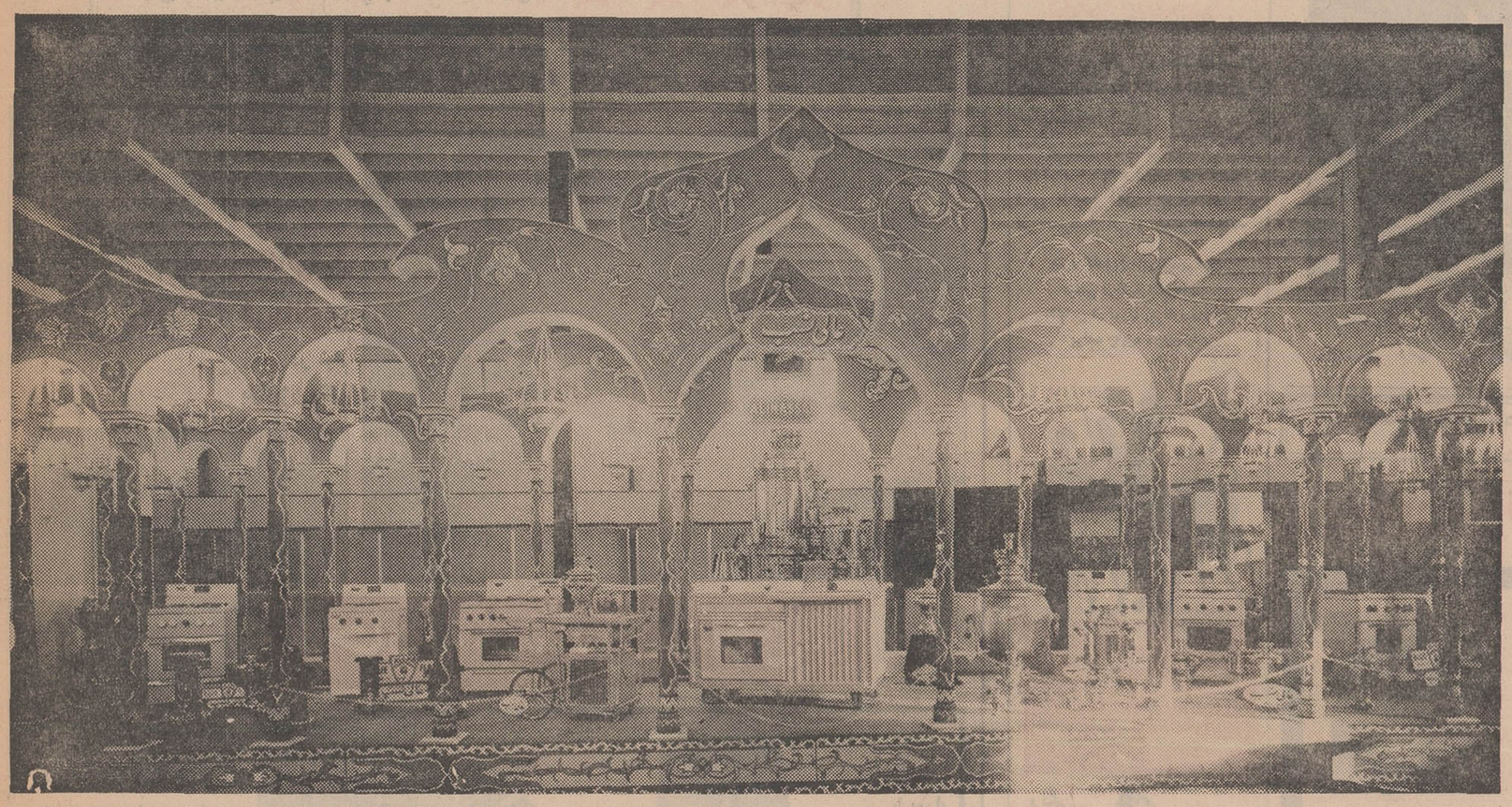

غرفه محصولات عالی نسب که بسبك کاملاشرقی‌ساخته‌شده

۲۰سال قبل زمانی که مردم‌کشور ما باوسایل نفت‌سوزچندان‌آشنائی نداشتند و هیزم و ذغال تنها ماده سوختنی و منبع حرارت‌را تشکیل داده‌بود و جنگلها بیرحمانه تاراج می‌شد، کارخانجات‌عالی‌نسب‌موسس صنایع‌نفت‌سوز درایران‌بنیانگذاری شدوبا تهیه اقسام اجاق‌خوراکپزی نفت‌سوز که از هرحیث‌بامصنوعات مشابه خارجی رقابت می‌کردفعالیت خودرا شروع‌نمود وبزودی ابتکار تهیه سماور و بخاری نفتی‌را بعهده گرفت وبا کوششی که درافزایش سطح مرغوبیت و امتیازات فنی محصولات‌خود بعمل آورد چنان شهرتی یافت که‌مصنوعات‌نفت‌سوز بانام‌عالی نسب توام گردید .

کارخانجات عالی‌نسب درشناساندن برتری وسایل نفت‌سوز و مزایای بهداشتی‌و اقتصادی مصرف نفت بجای هیزم و زغال کوشش‌بسزائی نموده ومحصولات‌آن‌بوسیله۱۲۰۰ فروشگاه معتبر و کلیه فروشگاه های تعاونی کشور در تهران و شهرستانهاوهمچنین بوسیله‌اتحادیه های تعاون روستائی درچندین‌هزار واحد روستائی کشور توزیع و در دسترس خانواده ها قرار می‌گیرد.

کارخانجات عالی‌نسب در زمینه محصولات گازسوز نیزمطالعات فراوان وکوشش های زیادی‌مبذول داشته و نتیجه سالها کوشش و تجربه خودرادر چند مدل زیبای اجاق‌گاز در نمایشگاه آسیائی به معرض تماشا گذارده است و با شهرت و محبوبیتی که‌این کارخانه دربین‌خانواده هادارد بدون شك این محصول جدید مورد توجه و استقبال فراوان خانواده‌ها قرار خواهد گرفت .

از جمله چیز های دیدنی غرفه عالی‌نسب سماور سیار اردو است که قادر است یك اردو را چای بدهد . منبع آب آن ۱۲۰ لیتر و گنجایش قوری آن (چای‌دم‌کن) ۲۵لیتراست ودر آن واحد میتواند یکهزار نفررا چای بدهد و علاوه برآن جای شیرجوش وقهوه‌جوش وتخم‌مرغ پزی دارد و تماما باگاز میسوزد وسیار است ومی تواند در حرکت سرویس کند .این‌سماور درنوع‌خود کاملابی‌نظیر وممتاز و ابتکاری است و می توان‌از آن‌در اردوگاهها واجتماعات بزرك بخوبی استفاده نمود . همچنین سماور گاز سوز زیبائی که بنام سماور سیار مجلسی موسوم است‌وبرروی عرابه قشنگی قراردارد در حال حرکت در میهمانیها مورد استفاده قرار می گیرد ومیهمان می تواند شخصابرای‌خود چای بریزدموفقیت کارخانجات عالی‌نسب‌مرهون‌تکامل دائمی و تطبیق آن‌با تکنیك روزو تجهیزات بوسیله مدرن‌ترین‌ماشین آلات‌واستفاده از بهترین مواداولیه می باشد که بوسیله مهندسان و کارگران ورزیده خود عالیترین وسایل نفت‌سوزرا به‌هم‌میهنان‌خود عرضه نموده وبا جلب اطمینان خریداران وتوسعه روزافزون خود درشمار مشهورترین و بزرگترین واحدهای صنعتی کشور درآمده است .

کارخانجات عالی‌نسب برای نشان دادن رشد صنعتی کشور که خود نمودار پیشرفت فوق‌العاده این‌رشته صنعت در ایران می باشد تاکنون در نمایشگاه های جهانی بروکسل و نمایشگاه بین‌المللی ازمیر ۱۹۶۰ و نمایشگاه کابل و نمایشگاه کازابلانکا و نمایشگاه مجدد ازمیر شرکت نموده و بدریافت مدال های افتخار و صنعت نائل آمده است و باشرکت در نمایشگاه صنایع‌ایران درمسکو که مصنوعات‌آن فوق‌العاده مورد توجه مقامات رسمی و سایر بازدید کنندگان قرار گرفت نشان داد که کشور ما می تواند هم‌گام باکشور های مترقی جهان دررشته های مختلف صنعت پیشرفت نماید و حتی در پاره‌ای موارد پیشی گیرد. غرفه عالی‌نسب در نمایشگاه آسیائی بسبك‌شرقی‌ساخته‌شده‌ودکوراسیون با رنك های بسیار زیبا و ستون‌های طلائی و آویز های قشنگ و لوستر های قندیل مانندی که در خود کارخانه عالی‌نسب و با قطعات‌یدکی اقسام محصولات کارخانه مونتاژشده منظره بسیار بدیع و دلکشی دارد و تماشاچی را بی‌اختیار بطرف خود جلب می نماید .

کارخانجات عالی‌نسب با شرکت در نمایشگاه آسیائی که هم‌اکنون در تهران برپا است یکبار دیگر بی‌رقیب بودن محصولات خود را باثبات رسانیده است .

از غرفه محصولات نفت‌سوز و گازسوز عالی‌نسب در نمایشگاه آسیائی خیابان رشت سالن شماره (۱۰) دیدن فرمائید .

از صبح ۵ شنبه در سینماهای

پلازا - الوندری - کیهان پرسپولیس - فردوسی - مراد کارون - دریا - شرق وسینماقصر طلائی (میدان ثریا)

داراسینگ غول سینمای هند در فیلم رنگی

ذدبغداد

باشرکت: هلن نیشی کارگردان: شریف رام

وقتیکه غرب وحشی بود

محصول برادران وارنر
سون آرتز ۷
پخش از متروگلدوین‌مایر

وقتی غرب وحشی بود ، دخترهای خوشگل داشت ، دزدان و راهزنان‌بی‌باك‌داشت ماجرا وحادثه داشت ... و این فیلم آن دوران پرآشوب را باسبکی نوین وکمیك‌برای شما روی پرده می آورد .

بزودی

کیم‌نواك - کلینت‌واکر
آکیم‌تامیروف - زیرو موستل
در فیلم پاناویژن رنگی

۴ اتومبیل سواری در یک حادثه بهم خوردند!

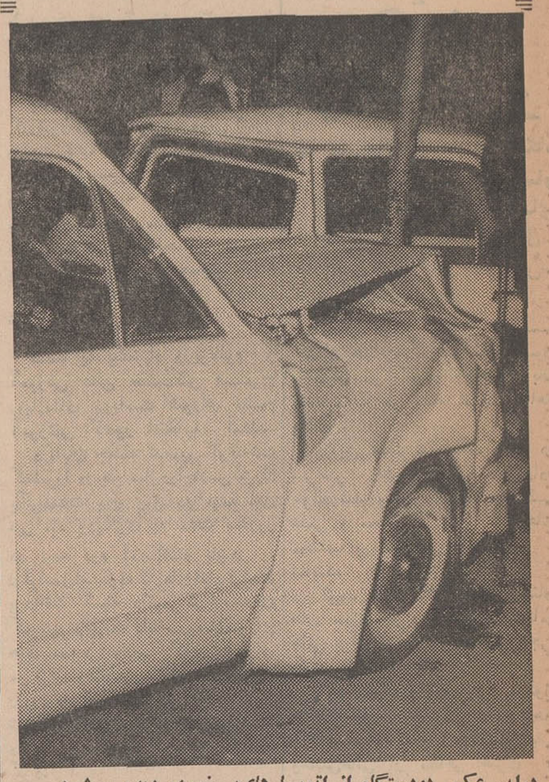

دراین عکس دودستگاه از اتومبیل‌های بهم‌خورده دیده می‌شود

شب گذشته یک اتومبیل سواری باا تومبیل دیگری در خیابان تلویزیون کورس گذاشت‌وباعث شد که چهار اتومبیل با هم تصادف کنند! ساعت ۹٫۳۰ دیشب اتومبیل سواری شماره ۹۱۵۶ـ تهران الف به‌رانندگی محمد نایب که‌در خیابان‌تلویزیون‌ازسمت شمال‌به‌جنوب در حرکت‌بود باا تومبیل سواری دیگری کورس‌گذاشت‌ودر نتیجه مقابل‌انجمن ایران وآمریکا اختیار فرمان از دستش‌خارج شد،ابتدا با اتومبیل شماره ۱۱۴۷۹ـ تهران ـالف که‌در سمت‌راست خیابان پارک شده بود برخورد نمود و این اتومبیل هم به‌حرکت درآمده با اتومبیل سواری دیگری که جلوی آن ایستاده‌بود برخورد کرد!

اتومبیلی هم که کورس گذاشته بود ، به‌سمت‌راست خیابان منحرف شد و بایک اتومبیل‌دیگر تصادف نمودو اتومبیل‌فوق رابه‌پیاده‌روپرتاب نمود وخود در کنار خیابان متوقف شد .

گزارش خبرنگار ماحاکیست که محمدنایب راننده‌اتومبیل سواری توسط مامورین‌انتظامی دستگیر گردید.

خواستگار سمج

نیمه‌شب وارد منزل دختر دلخواهش شد!

خواستگار سمج ، نیمه شب مست‌وارد منزل دختر موردعلاقه‌اش شد و با دادو فریاد پدرو مادر دختربوسیله پاسبان گشت دستگیر شد واز طرف بازپرس دادسرای تهران‌روانه زندان گردید .

این‌جوان که«جواد» ۳۵ساله می‌باشد ، متهم‌است که چند شب قبل در حالی که‌مست بود وچاقوئی در دست داشت وارد منزل «فاطمه » دختری که‌حاضر نبوده با او ازدواج کند ، شدولی پدرومادردختر متوجه‌شده او را دستگیر و تحویل پلیس مینمایند.

پدر «فاطمه » گفت :جواد جوان ولگردی است و چند بار بخواستگاری دختر من آمده ولی ما با ازدواج‌فاطمه باوی مخالف هستیم . تااین که شب قبل ساعت یک‌ونیم بامدادبودکه‌ناگهان به‌صدای پائی از خواب بیدار شدم و دیدم که جواد در حالی که از مستی نمی‌تواند روی پای خود بایستد ، چاقوئی بدست گرفته ودروسط حیاط‌ایستاده است . با دادوفریاد همسایه ها وپاسبان گشت را خبر کردیم و«جواد »دستگیرشد.

آقای‌رفیعی بازپرس شعبه ۳۱ دادسرای‌تهران‌روزگذشته «جواد» را باتهام قدرت نمائی باچاقوبه‌زندان فرستاد.

پیرمرد شصت ساله ودخترشش ساله‌ای درچاه‌خفه شدند

روز گذشته پیرمرد ۶۰ ساله‌ای بنام اصغر حسین‌زاده در قریه«سورک» مازندران در چاه آب سقوط کرد و به علت جراحات وارده وخفگی درآب‌درگذشت .

گزارش خبرنگار مادر ساری حاکیست : همچنین دختربچه ۶ ساله‌ای بنام«فلیمه دهقان » ساکن قریه«نکا » ازتوابع ساری هنگام عبوراز کنارچاه بداخل آن سقوط کرد وخفه شد .

متهم بقتل آبادانی اعتراف کرد

ساعت دو بامداد پریروز جوان بیست و یکساله‌ای به نام خداداد آسوده دوست هیجده ساله خودعبدالحسین صدری‌را با ضربات کارد کشت .

این جنایت در خیابان امیری آبادان اتفاق افتاد و «خداداد»(متهم به قتل)ساعتی بعد در خیابان یك احمدآباد بوسیله مامورین‌انتظامی دستگیروبه قتل اعتراف نمود .

خداداد نزد بازپرس گفت : جوانی بیست و یکساله هستم که از قوچان برای کار به آبادان آمده‌ام .در آبادان با عبدالحسین که اهل شهرضابود واو هم برای کارآمده بود ، آشنا شدم وباهم خانه‌ای اجاره کردیم و مشغول کار شدیم ، مدتها با یکدیگر دوست ورفیق بودیم و صمیمیت زیادی‌بین ماوجود داشت تا اینکه‌شب گذشته اختلاف جزئی بین من وعبدالحسین درگرفت واو فحشهای رکیکی‌به‌من داد و مرا خیلی ناراحت کرد . در آن موقع باوساطت چند نفر از اطرافیان قضیه فیصله یافتو من وعبدالحسین به خانه رفتیم و چون هوا گرم وشرجی بود و گرما ناراحتمان کرده بود ،به پشت‌بام رفتیم تا استراحت کنیم .

عبدالحسین صدری (مقتول)

خداداد آسوده (متهم‌بقتل)

خون جلوی چشمم‌را گرفت!

خداداد اضافه کرد: عبدالحسین هنگامی که به رختخوابش رفت خوابش‌برد ولی گرمای شدیدباعث بیدار ماندن من شد.تااینکه بفکر مشاجره خودم با عبدالحسین‌افتادم وفحشهای عبدالحسین بیام آمد و باعث‌ناراحتیم شد و خون جلوی چشمانم‌را گرفت ودر آن لحظه عبدالحسین را با چند ضربه کارد مجروح‌کردم واز پشت بام به‌پائین پریده وفرار کردم . ولی‌در اثر فریاد عبدالحسین مردم بیدارشدند وتا آنها خودرا به محل حادثه رسانیدند من‌راه زیادی رادویده بودم و چون خسته شده بودم ،بر روی بساط یك یخ فروشی‌درخیابان یك‌احمدآباد به خواب رفتم .

«خداداد» سپس گفت : از همان لحظه که به‌خواب‌رفتم‌خواب عجیبی دیدم. خواب دیدم که مامورین انتظامی مرا دستگیر کرده‌اندومرا به دادگاه برده ودر دادگاه‌محکوم به‌اعدام شده ومیخواهند حکم‌اعدام مرااجرا کنند که ناگهان‌ازخواب پریدم ومامورا ن را بالای سر خود دیدم .

به دستور آقای دکتر بامداد دادستان آبادان ، آقای‌شیرازی بازپرس شعبه سوم‌دادسرای‌آبادان مامور رسیدگی به این حادثه است‌وبازپرس از هم‌اکنون‌تحقیقات مفصل خود را شروع کرده‌است‌و خداداد هم با اعتراف صریحی که کرده با قرار بازداشت‌موقت،روانه زندان شده است .

خبرنگار مادر گزارش خوداضافه می‌کند : جسد عبدالحسین صدری به سردخانه پزشکی قانونی سپرده شد تا بستگانش از شهرضا به آبادان بیایند وجسد را تحویل بگیرند .

«سوزن» زنی‌را کشت!

روز گذشته « عزیزبانو» مشغول خیاطی بود ، سوزنی راکه‌باآن خیاطی می‌کرد ، درگوشه لبش نهاد و در این موقع سرفه‌شدیدی سوزن‌را بداخل« مری » عزیز بانو برد.

عزیز بانو جریان را به همسایگانش خبر داد و آنها هر چه تلاش کردندنتوانستند سوزن را از داخل« مری » عزیزبانو خارج کنندو ناچار او را به بیمارستان‌فیروزآبادی شهر ری بردند . ولی تلاش پزشکان نیز برای خارج کردن سوزن به جائی نرسید و «عزیزبانو» درگذشت.

مدت چهل روز است پسر بچه ۱۴ ساله‌ای بنام علی خواجوی بلند قد، چشم سبزرنگ که درپیشانی سوختگی دارد در حوالی « مارون» گمشده کسانی که از نامبرده اطلاع دارند خواهشمند است به آدرس آغاجاری : آرایشگاه محمدی اطلاع داده و خانواده او را از نگرانی نجات بخشند.

۱ـ۲ آ ـ ۴۸۰۸۰

تانکر در قعره دره ۳۰۰ متری

● در این حادثه دو نفرجان خود را از دست دادند

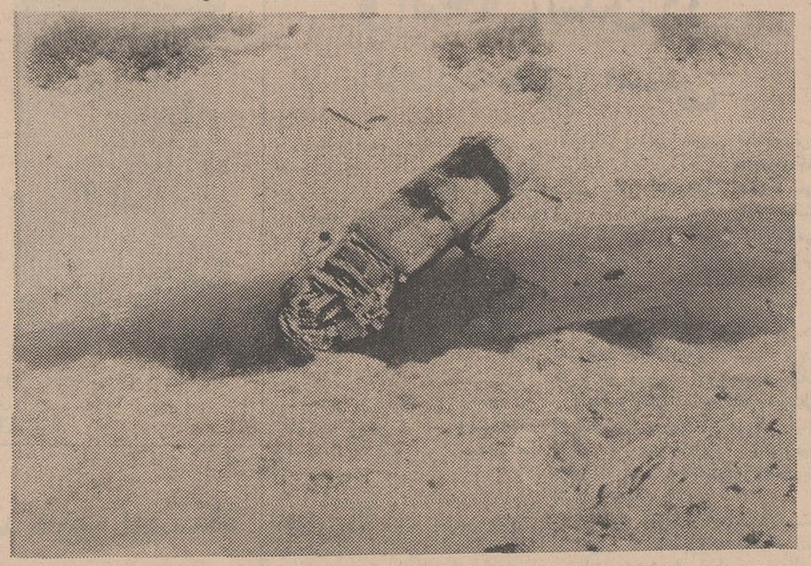

تانکر نفتکش از ارتفاع سیصد متری بدره سقوط کرد ورانده وکمك راننده آن‌در همان لحظات اول تصادف کشته شدند .

گزارش خبرنگار ما در دوگنبدان حاکیست : این تانکر که براندگی شخصی بنام شاه محمد جهانبخشی ازبرازجان بطرف اهواز در حرکت بودبین‌راه«دی‌سلیمان» دچار حادثه‌شد و بدره‌سقوط کرد .

براثر این حادثه‌راننده تانکرو یکنفر دیگر که سرنشین آن بود کشته‌شدند

عکس‌بالا تانکر نفتکش را پس‌از سقوط ازارتفاع سیصد متری که بصورت‌آهن‌پاره‌ای درآمده است‌در قعر دره‌نشان میدهد .

غاصب زمین زندانی شد

«حسین» زمین محصور پزشکی را به فروشگاه مصالح‌ساختمانی تبدیل کرده بود

مردی که زمین محصور یك پزشك را غصب کرده‌و آنرا محل کسب خود کرده بود، بعنوان غاصب تحت تعقیب قرارگرفت و از طرف بازپرس علیه‌وی قرارمجرمیت صادر گردید و چون‌نتوانست وثیقه بسپارد ، روانه زندان شد.

خبرنگار ماگزارش میدهد : مردی به نام «حسین » چند ماه پیش قطعه زمین محصوری را در قلهك متعلق به دکتر« ح»غصب کردوپس از خراب کردن دیوار، درزمین مزبور مصالح ساختمانی ریخت‌وآنرا تبدیل به فروشگاه مصالح ساختمانی نمود.

دکتر«ح» روزی برای بازدید زمین خود میرودوباکمال تعجب مشاهده میکند که زمین او تبدیل به‌فروشگاه مصالح ساختمانی شده است ! صاحب زمین به مصالح فروش مراجعه کرده وبه‌وی‌اعتراض میکندو « حسین »در پاسخ به اعتراض دکترضمن ارائه یك‌سند غیررسمی میگوید :این زمین رااز شخصی بنام «احمد » خریداری کرده‌ام.

شکایت‌کرد

دکتر«ح» ناچار عرضحالی در این مورد به دادستان‌تهران‌تسلیم کرده وتقاضا میکند که زمین‌وی را از ید غاصب خارج و متخلف تحت تعقیب قرارگیرد .

رسیدگی باین شکایت بیکی‌از بازپرس های دادسرای تهران‌محول شدو بازپرس مربوط پس ازبازدید از محل و مشاهده سند مالکیت دکتر«ح»غاصب‌رابه‌بازپرسی احضار نمود .

«حسین » دربازپرسی نیز سند را ارائه داد . ولی‌سند مجعول تشخیص داده شد.بازپرس«حسین» رامجرم شناخت وقراری معادل یك میلیون ریال برای وی صادرکرد و متهم چون قادر به پرداخت‌یك میلیون ریال وثیقه نبود، رهسپار زندان شد.

۳۱۱۲۱۲
تلفن کشیك حوادث

راج کاپور ـ هماماليني
در فیلم رنگی ـ ایستمن‌کالر
سوداگر خوشبختی

بزودی فقط درسینما
امپایر
او دختری بود جوان ، سرکش ، دوست داشتنی‌وآماده برای عشق ، تنفر و نابودکردن یك کانون‌خانوادگی
روداستایگر ـ کلربلوم ـ جودی گیسون درفیلم رنگی
جائی برای سومی نیست
"3 into 2 won't go"
باشرکت : پگی‌اشکرافت ـ پل‌راجرز
محصول یونیورسال

فردین
ظهوری
در فیلم
دنیای پر امید

از فردا صبح در
سینما بولوار
هیلی‌میلز در فیلم رنگی
همسران جوان
باشرکت : جان‌میلز
هایول‌بنت . مارجوری‌رودز
موزیك از: پل‌مك‌کارتنی (از گروه بیتل‌ها)
THE FAMILY WAY
محصول برادران وارنر ـ سون‌آرتز

امشب در
درایوین سینما
DRIVE-IN CINEMA
تهران پارس
رستوران بزرگ
سینماسکوپ ـ رنگی ـ
باشرکت : لوئی دوفونس
سئانسها ۷ـ۹

بزودی در سینما
گلدن‌سیتی
بزرگترین اثر دراماتیك سال فیلمی برتر از آنچه دیده و شنیده‌اید
محکومیت یك مرد ، اتهام اوو بالاخره مضروب کردنش... ولی باهمه این احوال بیشتر از همیشه از او میترسیدند
مترو گلدوین مایر تقدیم میکند
فیلمی ازجان‌فرانکن‌هایمر
اقتباس از نوول «برنارد مالامود»
برنده جایزه « پولیتزر»
مرد و سرنوشت
رنگی
باشرکت
آلن بتس
درك بوگارد ـ هیوگریفیت
the fixer

از صبح چهارشنبه درسینماهای
اونیورسال ـ اروپا ـ میامی ـ ایران ـ ساینا
تیسفون ـ پانوراما ـ داریوش ـ مونت کارلو ـ وآستارا (تجریش)
جدائی
پوری بنائی
ایرج قادری
قائم مقامی
و ظهوری
هاله . کامی‌کروی . مهرداد . شیده
آزاد . میری . شهرزاد . اشراق
کارگردان : رضا صفائی
فیلمبردار : همایون ارجمند
پخش از: فردین فیلم

از فردا صبح فقط در
سینما شهر فرنگ
اولین سینمای ممتازچهارستاره‌ایران ★★★★
محبوب‌ترین و مشهورترین هنرپیشگان‌روز دراثری عشقی وحادثه دار باشیوه‌ای نوین که درسینمای امریکا بدیع و بیسابقه‌است
"The Thomas Crown Affair"
استیومك‌کوئین
فی‌داناوی
در فیلم
پاناویژن رنگی
«حادثه توماس کراون»
باشرکت :
پل‌بورك
جك‌وستون
کارگردان : نرمن‌جوئیسن
موزیك از
میشل‌لوگراند
محصول
کمپانی یونایتدآرتیست
United Artists
Entertainment from Transamerica Corporation
رستوران شهر فرنك با بهترین اغذیه آماده پذیرائی است
از پذیرفتن اطفال کمتر از ۵ سال معذوریم
سئانسها ۱۵ر۱۱ صبح ۳ـ۱۵ر۵ـ۳۰ر۷ـ۴۵ر۹ بعدازظهر
گیشه سینما شهر فرنك همه‌روزه برای رزرو بلیط آماده است

مجالس ترحیم

بسمه تعالی

بمناسبت ارتحال مرحوم ثقةالاسلام آقای آقاسیدعلی آقازاده حضرت آیةالله آقای حاج سیدابوالقاسم خوئی دامت برکاته روز سه‌شنبه ۲۴ شهررجب مجلس ترحیمی ازساعت ۹الی ۱۱ در مسجد مرحوم حاج‌سیدعزیزالله منعقد است.
احمدالموسوی‌الخونساری

بانهایت تاسف درگذشت آقای اسمعیل صرافیان راکه از صاحب‌منصبان لایق وشایسته سابق بانك‌ملی‌ایران‌بوده‌اند باطلاع میرساند . مجلس ترحیم زنانه و مردانه آن مرحوم از ساعت ۳ونیم الی ۵ونیم بعدازظهر روز سه‌شنبه ۱۵ مهر ماه‌جاری در مسجد الجواد واقع در میدان۲۵شهریوربرگزار خواهد شد .
۴۸۳۵۰ـآ بانك ملی ایران

باابراز تاسف درگذشت شادروان اسمعیل صرافیان پدر گرامی آقای مهندس بهمن صرافیان راباطلاع همکاران میرساند . مجلس ختم آنمرحوم روز سه‌شنبه ۱۵ر۷ر۴۸از ساعت ۳ونیم الی ۵ونیم در مسجد الجواد منعقد میگردد .
۲۱۸۴۵ـآ سازمان مسکن

دوستان و همکاران آقای اسمعیل صرافیان رئیس سابق اداره نظارت بربانکهای بانك مرکزی ایران با نهایت تاسف درگذشت آن فقید سعید راباطلاع میرسانند .
مجلس ترحیم مردانه آن مرحوم از ساعت ۳ونیم الی ۵ونیم بعدازظهر روز سه‌شنبه ۱۵ مهرماه در مسجد الجواد واقع در خیابان روزولت میدان ۲۵ شهریور برگزار خواهد شد .
مهدی سمیعی ، خداداد فرمانفرمائیان ، سیروس‌سمیعی جلال‌الدین عقیلی ، ضیاءشهیدی ، اسمعیل‌عرفانی ، عطاء سلمان‌پور ، جمال‌حداد ، سیاوش ابراهیمی
۴۸۳۵ـآ

باکمال تاسف درگذشت‌مرحوم‌مغفور اسمعیل صرافیان را باطلاع دوستان و خویشاوندان میرساند . مجلس ترحیم آنمرحوم روز سه‌شنبه پانزدهم مهرماه جاری از ساعت ۳ونیم الی ۵ونیم در مسجد الجواد واقع‌درخیابان روزولت میدان۲۵ شهریور منعقد میگردد.
مجلس ختم زنانه نیز در همانروز و ساعت در مسجد مذکور برگزار خواهد شد .
خانواده‌های : صرافیان ، صرافزاده ، خسروشاهی فرحان ، شربت‌زاده ، نخجوانی ، اکبریه ، کاشفی ، خویلو ماشینچی ، سلطان‌زاده ، سیاهپوش ، پرتوی، نجفی، عراقی‌زاده خوشزاد ، اقدم ، میلانی ، کاظمیه ، محسنی ، جعفرزاده ، آذرمحو، هداء
۲۱۷۸۱ـآ

بعموم بازماندگان آن مرحوم مصیبت وارده را تسلیت میدهیم

باکمال تاسف و تاثر فوت سیاوش‌خان‌برمکی دنبلی پدر بزرگوارم را درپاریس باستحضار فامیل و دوستان و آشنایان میرساند . برحسب وصیت آنمرحوم مخارج ختم مردانه به موسسات خیریه پرداخت میشود . ختم زنانه جمعه ۴۸ر۷ر۱۸ از ۴ الی ۶ بعدازظهر در منزل برگزار خواهدشد.
امیر (هوشنك) برمکی-مینوبرمکی
آدرس خیابان فرح‌آباد ژاله انتهای ساختمانهای بانك رهنی ده‌متری فرح کاشی ۵۸
۲۱۶۷۵ـآ

بعموم بازماندگان آنمرحوم مصیبت وارده را تسلیت میدهیم

بانهایت تاسف فوت مرحوم محمدعلی کلانتری کارمند بانك سپه را باطلاع عموم میرساند . مجلس ختم مردانه آن مرحوم از ساعت ۹الی ۱۱ روز سه‌شنبه ۱۵ مهرماه جاری‌در خانقاه صفی‌علیشاه منعقد میباشد .
بانك‌سپه

خانواده‌های : کلانتری ، لاریجانی، شفیعی، شیروانی، منصوری
بانهایت تاسف فوت جانگداز مرحوم محمدعلی کلانتری رابا‌طلاع میرساند . مجلس ختم مردانه از ساعت ۹الی ۱۱ روز سه‌شنبه ۱۵ر۷ر۴۸ در خانقاه صفی‌علیشاه و ختم زنانه بعدازظهر همانروز در منزل شخصی واقع در خیابان شمیران خیابان دانش پلاك ۱۲۸منعقد خواهد بود .
شکوه لاریجانی ، غلامحسین کلانتری ، حاج‌محمدشفیعی ابوالقاسم شیروانی ، کریم سادات‌منصور
۴۸۲۶۰ـآ

بعموم بازماندگان آن مرحوم مصیبت وارده را تسلیت میدهیم

بانهایت تاسف درگذشت شادروان مرحومه بانو سلطنت راباستحضار میرساند . مجلس ختم مردانه آن مرحومه روز سه‌شنبه پانزدهم مهرماه از ساعت ۳ تا ۵ بعدازظهر درمسجد فخرالدوله واقع در دروازه شمیران منعقد خواهد شد .
خانواده‌های : حاجی‌احمدشاه‌بابا ، حاجی‌علی نوری‌رستم‌آبادی مصطفی‌نوریان ، محمدحسن خردمند ، حسن مقدس ، حسین نوری‌رستم‌آبادی ، مرتضی صادق‌پور ، ایرج‌صادق‌پور ، داود درگه‌ئی ، منوچهر صادق‌پور
۳۸۴۳۶ـآ

بعموم بازماندگان آنمرحومه مصیبت وارده را تسلیت میدهیم

در مسجد جامع اهواز

بانهایت تاسف درگذشت ناگهانی مرحوم میرزاحاج‌آقا خلیلی پدرآقای دکترخلیلی رئیس آزمایشگاه رازی که‌در اهواز فوت نموده‌اند باطلاع دوستان و خویشاوندان میرساند مجلس ترحیم فقیدسعید روز سه‌شنبه ۱۵ مهرماه از ساعت ۵تا۷بعدازظهر در مسجد جامع برگزار میشود .
خانواده‌های : خلیلی ، واعظی ، واعظ عزیزی ، اشرفی سلماسی ، رونقیان ، آذری ، فقیه صادقیه ، ناطقی ، توکلی، فرخی ، دکتر جهانگیر امیرابراهیمی ، بانو اکرم‌السادات سرکشیك ، بانو فرشته امیرابراهیمی ، فرزانه ذکائی
۲۱۸۳۹ـآ

به‌آقای دکتر خلیلی و سایر بازماندگان آن مرحوم مصیبت وارده را تسلیت میدهیم

خانواده‌های : خوشبین ، بدیعیان ، عمائی ، درخشان، میثاقیان ، روحانی ، مظلومیان ، شهیدی ، منادی
باکمال تاسف درگذشت آقای ابراهیم خوشبین بزرك خاندان خودرا باطلاع میرسانند . مجلس تذکر آن مرحوم روز چهارشنبه ۱۶ مهرماه در منزل دکتر خوشبین خیابان آذربایجان بین خوش‌و قصردشت از ساعت ۵تا۹ بعدازظهر برگزار میشود .
دکتر احسان‌اله خوشبین ، محبوبه درخشانی ، سرگرد ایرج‌بدیعیان ، انوشیروان بدیعیان
۲۱۸۳۳ـآ

بعموم بازماندگان آن مرحوم مصیبت وارده را تسلیت میدهیم

برسه

بانهایت تاثر درگذشت شادروان پدرم آقای ماهیار بهرام رستم‌الله آبادی راباطلاع دوستان و همکیشان میرساند .
مجلس پرسه روز سه‌شنبه ۱۵ر۷ر۴۸ازساعت ۴تا۶ بعدازظهر در سالن خسروی - خیابان استالین انجمن زرتشتیان تهران برگزار میشود .
خدارحم‌باستانی‌الله‌آبادی و خانواده‌های : فیرونیان ، فیروزگر ، رستم‌آبادیان، پریدخت کیامنش‌ریحانی ، شاه‌جهان رشید ، فیروزافسری کشمیری ، خدابخش پایدار ، اردشیر ماهیار ، شاهپور بهمن ، جمشید بهمن
۲۱۸۲۷ـآ

بعموم بازماندگان آن مرحوم مصیبت وارده را تسلیت میدهیم

بانهایت تاسف درگذشت شادروان مسعود معاضدسفیر سابق شاهنشاه آریامهر راباطلاع میرساند . مجلس ترحیم آنمرحوم روز سه‌شنبه ۱۵ مهرماه جاری از ساعت ۹الی۱۱ صبح در مسجد مجد منعقد خواهد بود .
وزارت امورخارجه

بانهایت تاسف درگذشت دوست و همکار عزیزمان شادروان مسعود معاضد راباطلاع میرساند . مجلس ترحیم مردانه و زنانه آنمرحوم‌روز سه‌شنبه ۱۵ مهرماه۱۳۴۸ازساعت ۹تا۱۱ صبح در مسجد مجد منعقد خواهد بود.
محمدساعدمراغه ، احمد متین‌دفتری ، حسنقلی غفاری (معاون‌الدوله) عبدالله انتظام ، نصرالله انتظام

خانواده‌های : معاضد ، میرفندرسکی ، مسعود انصاری هیربد ، صدیقی ، جهاندیری ، مرزبان ، موید‌بهارلو،قربانی ذکائی‌کرمانی
بانهایت تاسف درگذشت شادروان مسعودمعاضد راباطلاع بستگان و دوستان میرسانند . مجلس ختم مردانه و زنانه‌آن مرحوم روز سه‌شنبه ۱۵ مهرماه از ساعت ۹تا۱۱ در مسجد لقامعاضد (لقاءالسلطنه) ، همایون‌معاضد ، کریم‌میرفندرسکی حوری‌میرفندرسکی ، سرتیپ‌علی میرفندرسکی ، ابوالحسن میرفندرسکی ، عشرت‌الملوك حمیدی ، محسن مسعود انصاری حسن هیربد ، ابوالقاسم صدیقی ، سلیمان جهاندیری ، منوچهر مرزبان ، فردوسی‌قربانی ، عبدالعلی ذکائی کرمانی
۲-۲ ـآ ۴۸۲۲۴

باطلاع انجمنهای‌محلی پایتخت میرساند
درگذشت شادروان منصور صمیمی برادر ارجمند جناب آقای صادق صمیمی بازرس عالی‌انجمن را باستحضارمیرساند مجلس ختم مردانه از ساعت ۴الی ۶ بعدازظهر روز سه‌شنبه پانزدهم مهرماه در خانقاه صفی‌علیشاه منعقد است.از دوستان وآشنایان تقاضا دارد در مجلس ترحیم آنمرحوم شرکت فرمایند .
رئیس انجمن محلی روزولت. میدان ۲۵ شهریور علی‌مشیری
۴۸۴۰۸ـآ

اتحادیه آهنکاران بانهایت تاسف وتالم درگذشت آقای مهندس منصور صمیمی همکار ارجمند و عضو هیئت مدیره این صنف رابه‌اطلاع میرساند . مجلس ترحیم فقید سعید روز سه‌شنبه ۱۵ مهرماه ۴۸ ازساعت ۴الی ۶ بعداز ظهر در خانقاه صفی‌علیشاه منعقد میباشد .
هیئت مدیره اتحادیه آهنکاران
۲۱۸۰۵ـآ

شرکت تعاونی آهنکاران بدینوسیله درگذشت آقای مهندس منصور صمیمی رئیس هیئت مدیره شرکت تعاونی راباطلاع میرساند . مجلس ترحیم فقید سعیدروز سه‌شنبه ۱۵مهرماه ۴۸ از ساعت ۴الی ۶ بعدازظهردرخانقاه‌صفیعلیشاه منعقد میباشد .
هیئت مدیره شرکت تعاونی آهنکاران
۲۱۸۰۷ـآ

کارمندان وآموزگاران و اولیای دانش‌آموزان سازمان فرهنگی‌آینده پیروزدرگذشت شادروان مهندس‌منصورصمیمی برادر گرامی جناب آقای صادق صمیمی‌رئیس‌سازمان‌فرهنگی راباطلاع دوستان‌و آشنایان میرساند . مجلس ترحیم زنانه آنمرحوم از ساعت ۲الی ۴ در خانقاه صفی‌علیشاه و ختم‌مردانه از۴تا۶ بعدازظهر در همان محل برگزار میشود .
از طرف سازمان فرهنگی آینده پیروز
بانو عشرت ملك‌نصری
۲۱۸۰۹ـآ

دوستان ویاران‌شادروان مهندس‌منصور صمیمی درگذشت فقیدسعید راباطلاع کلیه دوستان و آشنایان میرساند .
مجلس ختم آن مرحوم روز سه‌شنبه ۱۵ مهرماه ۴۸ ازساعت ۴الی ۶ بعدازظهر در خانقاه صفی‌علیشاه برگزار میشود .
افراسیاب‌افرا ، مصطفی‌اسفندیاری ، حسن تحصیلی ، ناصر جابری ، اصغرجواهریان ، ناصر حاجیان ، اکبررفعتی افشار ، اسمعیل روشن‌گهر ، حسن رهان ، علی‌اکبر رزاقی حسین‌زاد ، جمال‌سادات‌تهرانی ، رضاشریعتمداری ، عنایت‌اله عقیلی ، اکبر غفاری ، مهدی گرجی‌فرد ، محمد مسعودیان، حسین‌یزدی ، حسین‌فروتن ، حسن‌ملك
۲۱۸۱۱ـآ

خانواده‌های : صمیمی ، گل‌بخت ، ضرابی ، شیبانی دکتربهتاش ، دربندی ، قوچه ، درویش ، نادرشاهی، بهروزان نادری ، کندری ، زمانی ، بهمن‌فرنژاد ، تیله‌کوه ، رحیم صالحی ، صالحی ، مقدم ، ایروانی ، ضرغام‌مصفی ، امیری، صدری ، ملك‌گیلانی ، علمی ، شعبانی، ذاکری ، خوش‌عاطفه میرهاشمی ، صفاکیش
بانهایت تاسف وتاثر درگذشت شادروان مهندس منصور صمیمی راباطلاع کلیه اقوام و دوستان و آشنایان میرساند. مجلس ترحیم مردانه آنمرحوم روز سه‌شنبه از ساعت ۴الی۶ و مجلس ختم زنانه در همان روز از ۲الی ۴ بعدازظهر در خانقاه حضرت صفی‌علیشاه منعقد میباشد .
۲۱۸۱۳ـآ

مصیبت وارده را بعموم بازماندگان آن مرحوم تسلیت میدهیم

بانهایت تاسف و تاثر درگذشت نابهنگام‌شادروان‌دکتر امین‌اله‌ساسونی دراثر تصادف در نیویورك راباطلاع بستگان و دوستان میرساند . مجلس ترحیم روز سه‌شنبه ۱۵ مهرماه از ساعت ۳ونیم تاه‌ونیم بعدازظهر در کنیسای حئیم واقع در خیابان قوام‌السلطنه کوچه سیمی.برگزار خواهد شد .
یوسف ساسونی ، نجات‌اله ساسونی ، نوراله ساسونی، شعبان ساسونی ، موسی ساسونی ، ایوب معینیان ، رحمت‌اله شموئیلیان ، دکتر مرتضی معلم ، الیاس بروخیم ، رحیم رحمانیان ، ابراهیم رحمانیان ، فرج‌اله یدکریم
۲-۲ ـآ ۲۱۶۸۵

هنوز بیش از ۱۰روزازدرگذشت مرحوم علی‌اصغر استقامتی برادر ارجمندم که در شهرستان آمل ناجوانمردانه به قتل رسیده بود نگذشته که برادر عزیز دیگرم علی‌اکبراستقامتی کارمندعالی‌رتبه دادگستری برحمت ایزدی پیوست‌بعلت‌شدت تالمات وارده و کسالت روحی و جسمی مجالس ترحیم‌برگزار نمیشود اقوام و دوستان عزیزی که مایل به تسلی‌خاطرباشند دربنده‌منزل سرافراز فرمایند .
محمد استقامتی ۲۱۸۶۷ـآ
به‌آقای محمد استقامتی و سایر بازماندگان آن‌مرحوم مصیبت وارده را تسلیت میدهیم

بانهایت تاسف فوت شادروان احمد ناظمی پدر آقای محمد علی‌ناظمی بازرس استانداری استان مرکزی راباطلاع عموم میرساند محل ختم آن مرحوم از ساعت ۹صبح تا۱۱ روز سه‌شنبه ۱۵ مهرماه در مسجد آذربایجانیها منعقد میباشد.
وزارت کشور ۴۸۵۱۴ـآ

یادبود

باکمال تاثر و تاسف باستحضار دوستان و خویشاوندان و همشهریهای گرامی میرساند که مراسم چهلمین روز درگذشت جانگداز شادروان مرحومه بانو اقدس کبیرآثارگی وسه‌فرزندش در منزل آقای حسین صدیقی انارکی واقع در خیابان قدیم شمیران سه‌راه دانشکده پلیس خیابان بیستون کوی حائری شماره ۵۰ از ساعت ۴تا۶ بعدازظهر روزسه‌شنبه پانزدهم مهربرگزار میشود .
خانواده کبیرانارکی ۲۱۸۱۷ـآ

بمناسبت چهلمین روز درگذشت شادروان تیمسار سرلشگر حمیدنقدی مراسم یادبودی‌ازساعت ۳ بعدازظهر روز سه‌شنبه ۱۵ر۷ر۴۸ درابن‌بابویه مقبره آن مرحوم برگزار میشود .
خانواده‌های : دادفر ، نقدی ، عباسی ، حاج‌دائی، رشیدی ۲-۲ ـآ ۴۸۲۲۴

یکسال از فوت نابهنگام شادروان جمال‌بهشتی میگذرد گرچه هزینه برگزاری مراسم ختم سالیانه بمصرف امور خیریه خواهد رسید معهذا مجلس تذکری نیز از ساعت۴تا۶ بعدازظهر روز سه‌شنبه ۱۵ مهرماه در منزل آن‌مرحوم‌خیابان امیرآباد شمالی خیابان شیراز شماره ۶۸ منعقد خواهدشد.
خانواده‌بهشتی ۲۱۷۳۵ـآ

روز سه‌شنبه ۱۵ مهرماه مصادف با چهلمین‌روزدرگذشت مادر عزیزمان بانو بتول دبیری شاملو (وزیری) می‌باشدضمن اینکه مخارج تشریفات مصروف امور خیریه‌خواهدشدمراسم یادبودی از ۴تاه بعدازظهر برسر مزار آن‌مرحومه واقع در امامزاده عبداله برگزار میشود .
خسرو شاملو ، آزاده‌ئی ، درائی‌قاضی ۲۱۸۳۱ـآ

روز سه‌شنبه ۱۵ مهر مصادف با چهلمین روزدرگذشت همسر عزیزم شادروان مرحوم عبدالحسین کاتوزیان است‌که بنابروصیت آنمرحوم مراسمی برگزار نمیشود و مخارج آن در قم صرف اطعام فقرا و مستمندان خواهد شد .
مهدیه - کاتوزیان ۲۱۸۴۹ـآ

مجالس وعظ و سوگواری

مجلس سوگواری

بمناسبت شهادت حضرت موسی‌بن‌جعفر علیه‌السلام مجلس تذکری از دوشنبه ۷ر۱۴ بمدت ده روز صبحها از ساعت۷ تا۱۱ دربنده‌منزل واقع در خیابان خراسان کوچه آجیلی منعقد میباشد بدینوسیله از آقایان علماء ووعاظ و سایرطبقات محترم دعوت میشود که باتشریف‌فرمائی خود در مجلس‌بنده را قرین افتخارم فرمایند .
علی محدث‌زاده قمی ۲۱۸۲۳ـآ

مجلس سوگواری در منزل حضرت آیت‌اله‌العظمی بهبهانی
بمناسبت ایام شهادت حضرت موسی‌بن‌جعفر علیه‌السلام امام‌هفتم شیعیان از روز سه‌شنبه (فردا) تاجمعه از ساعت ۸ صبح تا۱۲ در منزل حضرت آیت‌اله‌العظمی بهبهانی‌قدس‌سره مجلس سوگواری منعقد است انشاءاله عموم شیعیان خاصه حضرات آیات عظام و حجج اسلام و مبلغین والامقام کثرالله امثالهم شرکت خواهند فرمود .
الحاج سیدابراهیم ابطحی‌نژاد

تسلیت

جناب آقای شمس‌الدین صالح
درگذشت پدربزرگوارتان را بحضور جنابعالی‌وخانواده محترمتان تسلیت عرض مینمائیم .
زهرا امیری ، دکتر شریعت ، حسن پورحاتم ۲۱۷۸۷ـآ

سرکار سرگرد عبدالعلی پورهاشم
مصیبت وارده را تسلیت عرض نموده و خودرا در غم آندوست عزیز شریك میدانیم .
افسران دانشجوی دانشکده حقوق ۲۱۷۸۵ـآ

سرکار سرگرد عبدالعلی پورهاشم
بدینوسیله خودرا در تالمات روحی آندوست‌عزیزسهیم میدانم .
سرگرد نیاکان ۲۱۷۸۴ـآ

جناب آقای مهندس علی مظاهری
بانهایت تاسف درگذشت پدر ارجمند آن دوست و همکار عزیز را تسلیت میگوئیم و سلامتی آن خاندان راخواستاریم.
کارشناسان موسسه بررسی آفات وبیماریهای گیاهی ۲۱۷۷۷ـآ

درگذشت شادروان امین‌اله ساسونی رابخانواده‌ساسونی بخصوص به‌پدر و مادر آنمرحوم تسلیت عرض مینماید .
خانواده نورمحمود - منصور داودی ۲۱۷۱۷ـآ

سرکاران سرهنك ستاد علی‌اکبر و علی‌اصغرده‌پناه
افسران - درجه‌داران وسربازان نیروی زمینی شاهنشاهی درگذشت شادروان خانزاده ده‌پناه را تسلیت گفته بقاء عمر و شکیبائی بازماندگان رااز درگاه‌ایزدمتعال مسئلت‌مینمایند.
از طرف نیروی زمینی شاهنشاهی سپهبد عباس‌قره‌باغی ۲۱۸۲۹ـآ

بااندوهی فراوان مصیبت وارده ر ابجناب آقای حاج علی‌صفائی تسلیت میگوید .
شرکت تولیدی ایران‌جوجه ۲۱۸۲۵ـآ

سرکار سرگرد عبدالعلی پورهاشم
باکمال تاسف مصیبت وارده را تسلیت عرض مینمایم.
سرگرد جهانگیر فویروح ۲۱۷۸۱ـآ

سرکار سرگرد عبدالعلی پورهاشم
کادر آموزشگاه فرهنگی نوبهاران مصیبت وارده رابه جنابعالی و خانواده محترمتان تسلیت عرض مینمایند .
۲۱۷۸۱ـآ

سپهبدی :
بامانت گذارید
شاید شما هم روزی محتاج خون بشوید
مرکز انتقال خون شیر و خورشید سرخ آماده است
خیابان ناصرخسرو جنب دارالفنون
تلفن ۳۰۳۴۷۵

سپاسگزاری

تیمسار معظم سپهبد عمیدی و تیمسارفرسیو
افسران ودرجه‌داران
بازبانی الکن از عنایات آن سروران گرامی که‌هنگام تشییع جنازه و مجالس ترحیم سروان اکبربهروز وزیری شرکت فرموده وباگفتن تسلیت مرهمی برآلام خانواده آن مرحوم گذاشته‌اند صمیمانه سپاسگزاری مینمایم .
سیدمحمد شیخ‌الاسلامی ۴۸۴۵۰ـآ

جناب آقای صالح
بااندوه فراوان مصیبت وارده را به‌جنابعالی‌وبازماندگان محترم از صمیم قلب تسلیت گفته بقای عمر عموم خانواده محترم رااز خداوند مسئلت دارم .
ناصرمجدبیگدلی ۴۸۴۵۸ـآ

جناب آقای صالح
بانهایت تاثر وتاسف مصیبت وارده را تسلیت عرض نموده خودرا در غم جنابعالی شریك میدانم .
جهانگیرمهربان ۴۸۴۵۸ـآ

سرکار سروان علی‌ده‌پناه
از سوی خود و همکاران مصیبت وارده را تسلیت عرض مینماید .
سرهنك‌محمدسجادی ۲۱۸۴۳ـآ

جناب آقای مجید خسروشاهی و سرکار خانم
بدینوسیله مصیبت وارده را تسلیت عرض نموده طول عمر و سلامتی برای آن خاندان ارجمند مسئلت مینمائیم.
زهره و دکتر علی‌نوری ۴۸۴۵۶ـآ

جناب آقای صالح
باکمال تاسف وتاثر درگذشت پدرگرام را تسلیت عرض نموده بقاء عمر و سلامت بازماندگان را از خداوند مسئلت مینمائیم .
شرکت‌فیلمیك ۴۸۴۶۰ـآ

کارکنان اداره کل نظارت برموسسات برق
بانهایت تاسف مصیبت درگذشت مادر گرامی آقایان داریوش و سیروس همایون رابایشان تسلیت میگویند .
۲۱۸۵۱ـآ

دوست و همکار ارجمند جناب آقای مهندس بهمن‌صرافیان
باکمال تاسف و تاثر درگذشت اندوهبار پدر گرامیتان رابه‌حضور شما و کلیه بستگان محترمتان تسلیت میگوئیم.
مهندس‌معارفی ، مهندس کتیرائی ، مهندس گردنیا، مهندس‌مظلوم ، مهندس مومن ، مهندس پزشکی ، مهندس جذبی ، مهندس منجمی ، مهندس علی‌صالحی ، مهندس بهروزیان ، مهندس حسین شمسا ، مهندس‌عبدالرحمن‌شمسا مهندس شریفی ، مهندس موسویان ، مهندس شریفیان ، مهندس صباغیان ، مهندس زمانی ، مهندس فرخیانس ، مهندس نصری، مهندس تابش، مهندس‌فرزانمهر، مهندس‌نکوئی مهندس‌سلمانزاده ، مهندس مسعودی ، مهندس امیراحمدی مهندس عامری ، مهندس بازرگان ، مهندس محسن جم، مهندس قیصریه ، مهندس میلانی ، مهندس خلیلی، مهندس صنیع‌پور ، مهندس مقدم ، مهندس بازرگانی ، مهندس بایبوردی ، مهندس کاملی ، مهندس آیت‌الهی، مهندس‌آهری
۲۱۸۴۷ـآ

جناب آقای باقرشهیدی مستشار محترم‌دیوان‌عالی‌کشور
مصیبت وارده را تسلیت عرض مینماید .
از گرگان - عباسعلی‌قبادی ۴۷۴۸۶ـآ

فوت مرحوم عیسی‌شمس را به خاندانهای محترم‌شمس، شایان ، معتضد تسلیت عرض مینماید .
ازگرگان - عباسعلی قبادی ۴۸۴۸۴ـآ

دوست عزیز جناب آقای هوشنك افتخاری و سرکار خانم محترمه
مصیبت وارده را صمیمانه تسلیت عرض نموده و بقاء بازماندگان رااز خداوند متعال مسئلت می‌نماید .
دکتر هاشمی ، دکترعلی صادقی ، رضی‌زاده ، مهین‌بخت، پیله‌رودی ، محمدرضا خسروی، لسانی‌عبدی ، حسین‌شهرستانی ۴۸۴۸۲ـآ

سرکار سرهنك اکبرده‌پناه
سرکار سرهنك اصغرده‌پناه
از سوی خود و همکارانم مصیبت وارده را به‌شما تسلیت میگویم .
سرلشگر کیومرث صالح ۲۱۸۵۵ـآ

بدینوسیله مصیبت وارده را به‌همکار محترم جناب‌آقای دکتر احسان‌اله خوش‌بین و خانواده‌محترمتان تسلیت عرض مینمائیم .
دکترفعت‌جو ، دکترعابدینی ، دکترس جمالی ، دکترس اسمعیلی ، دکتر شفاجو ، دکتربهارلو، دکتر محتشمی، دکتر گشتاسبی ، دکتر خالقی ، دکتر مطیعی ، دکتر مزدیسیان
۲۱۸۸۱ـآ

فوت نابهنگام برادر آقای مهندس احمد کرمانشاهچی دوست و همکار عزیزمان رابانهایت تاسف تسلیت میگوئیم.
گروه راه‌سازی - تاسیسات حرارتی و آبرسانی‌دفتر طراحی شرکت ملی ذوب‌آهن
۴۸۴۴۶ـآ

همکار ارجمند جناب آقای مهندس احمد کرمانشاهچی
مصیبت وارده را از صمیم قلب تسلیت عرض نموده‌خود رادر غمت سهیم میدانیم .
مهندس محمود شرکت - مهندس خسرو رحیمیان ۴۸۴۴۸ـآ

کل من علیهافان
جنابان آقایان : باقر شهیدی ، دکتر محتشم‌نوری، عباس‌لسانی
درگذشت نابهنگام فقیدناکام جعفر شهیدی‌موجب‌اندوه توصیف ناپذیری گردیده است صبر و شکیبائی و سلامت وسعادت شما و کلیه فامیل محترم را از خداوند بزرك‌مسئلت دارم .
آبادان - عبدالمهدی جهادی ۴۸۴۴۰ـآ

همکار محترم جناب آقای مهندس احمد کرمانشاهچی
باقلبی اندوهگین مصیبت وارده را بجنابعالی و خاندان محترم تسلیت میگوئیم .
مینوخامسی ، پریچهر وفائی ، فرزانه ، مهندس جهانشاهی مهندس بنامی ، مهندس افراسیابی ، مهندس کریمی ، مهندس یزدانشناس ، مهندس صدوقی ، مهندس اشگذری، مهندس‌لاله‌پرور ، مهندس سهیلی ، مهندس‌قدیرراد، پارسیان معلمان ، هوشنك تهرانی ، حاج‌خضر
۴۸۴۴۲ـآ

جناب آقای صالح
باتالم فراوان مصیبت وارده را تسلیت عرض مینماید.
شرکت پیام - علی عباسی ۴۸۴۳۰ـآ

سرکار خانم صمصامی مدیر داخلی بیمارستان کودکان شماره ۴
بانهایت تاثر وتاسف درگذشت خاله گرامیتان راتسلیت عرض مینمائیم .
اباذری ، کرمانشاهچی ، دبیروزیری، میرزائی، وصالی، دهستانی ۲۱۷۹۱ـآ

باکمال تاسف مصیبت وارده را به‌آقای موسی آذرنوش دبیرانجمن معلمان ریاضی تسلیت گفته سلامتی آن خانواده محترم را خواستاریم .
از طرف انجمن معلمان ریاضی ایران
عزیزالله خسروی ، کامرانی ۲۱۷۹۵ـآ

سرکار سرهنك ستادعلی‌اکبر ده‌پناه
باتاسف بسیار مصیبت وارده را به‌آن فرماندهی عالیقدر تسلیت عرض نموده‌سلامتی بازماندگان رااز خداوندخواستاریم
فزوین : سرهنك دکتر صفری‌زاده ، سرگرد دکتر افلاطون ، سرگرد دکتر سلامی ، سرگرد دکتر منشی ، سروان دکتر آمالی ، ستوان یکم فرختار ، ستوان دوم‌وظیفه دکتر محمد میثمی
۴۸۳۸۶ـآ

آقای غلامحسین عطاریان کارمند آموزش و پرورش ناحیه ۶ تهران
بانهایت تاسف فوت پدرگرامیتان رابشما و اخوان عزیزتان تسلیت عرض میکنیم .
علی‌صمدی‌وبانو ۴۸۳۸۴ـآ

سرکار ستوان یکم سروش
از طرف خود و کلیه همکاران شما درگذشت دردناك مادر بزرگوارتان را تسلیت میگوید .
سراب : سرهنك‌ستاد فره‌وش ۴۸۳۸۰ـآ

سرکار سرگرد عبدالعلی پورهاشم
مصیبت وارده را صمیمانه تسلیت عرض میکنیم .
سرهنك ۲ اکبرغفاری ، سرگرد بهمن رکنی ، سرگرد امیرحسین آذربرزین ، سرگرد عزیزانوارپان ، سرگرد‌بیوك رزم‌آزما ۲۱۸۴۱ـآ

جناب آقای صالح
باکمال تاسف درگذشت‌پدرآن‌جناب را صمیمانه‌تسلیت عرض نموده آرزومند سلامت شما و خانواده محترم میباشم.
باغدان‌یگانیان ۴۸۴۶۲ـآ

کارکنان سازمان امور اداری واستخدامی کشور
از درگذشت ابوی محترم همکار ارجمند خود آقای غلامحسن بابائی همتی متاسف بوده و مصیبت وارده‌راصمیمانه بایشان تسلیت میگویند .
۲۱۸۸۵ـآ

جناب آقای دکتر مومنی
باانده فراوان مصیبت وارد ورا تسلیت میگوئیم
نرس‌ها و بهیاران بیمارستان شماره ۲ کمك ۴۸۴۷۸ـآ

جناب آقای دکتر مومنی
باتاسف فراوان صمیمانه تسلیت مارا بپذیرید
سیروس‌واعظم‌همایون ۴۸۴۷۸ـآ

نوجه کنید :
هم اکنون بیماری نیازمند خون شماست
شاید شما هم روزی محتاج خون بشوید
مرکز انتقال خون شیر و خورشید سرخ آماده است
شما خون بدهید و خون شیر و خورشید سرخ را نجات دهید
خیابان ناصرخسرو جنب دارالفنون
تلفن ۳۰۳۴۷۵

اسامی بقیه قبولشدگان موسسه آموزش عالی آمار

موسسه آموزش عالی آمار بترتیب زیر اعلام میگردد .
۱- آقای عباس پیامی شبستری ۱۲۶۹۵۰ ـ۲ـ آقای محمدزارعی ۱۱۷۷۴۷ـ۳ـ آقای اصغر علی‌زاده قصاب‌سرائی ۱۲۲۸۱۲ ـ۴ـ آقای محمود محمدی ۱۲۷۹۵۴ ـ۵ـ آقای محسن پوراحمدی صفت‌عربانی ۱۳۰۸۸۹ـ۶ـ آقای هرمز سراج ۱۱۰۸۸۰ـ۷ـ آقای علی مرتاض هجری ۱۳۲۴۷۵ـ۸ـ آقای سید ابوالقاسم قریشی همدانی اصل ۱۱۷۷۴۴ـ۹ـ آقای حسن صیرفی ۱۱۷۷۲۳ـ۱۰ـ آقای مهدی ملك محمدی نوری‌فر ۱۳۷۷۸۰ ـ۱۱ـ خانم ایراندخت نیك‌فرزا ۱۲۴۹۶۱ ـ۱۲ـ آقای مسعود دانشمند ۵۱۰۸۴۳ ـ۱۳ـ آقای قاسم علی رحیم‌زاده خوشرو ۱۳۴۷۱۱.
قبولشدگان میتوانند تاآخرین ساعت اداری روز ۲۰ر۷ر۴۸ به‌موسسه آموزش عالی آماروواقع در تهران‌خیابان کوشك‌مراجعه وثبت‌نام نمایند.
موسسه آموزش عالی آمار ۲۱۸۶۹ـآ

قبولشدگان دانشکده صنعتی پلی تکنیک تهران

۶۵ نفر آقایان نامبرده زیر که در امتحانات مسابقه ورودی سراسری کشورقبول‌شده‌اندمیتوانند از تاریخ ۱۶ر۷ر۴۸ بمدت حداکثر یك هفته به‌قسمت آموزش دانشکده صنعتی (پلی‌تکنیك‌تهران) مراجعه و ثبت‌نام نمایند .
اتفاق‌عباس ، پورولی حسین ، فضل‌الله همدانی‌امیرحسین ، مسیبی‌سیدمحمد ، زرگریان علیرضا، شهابی‌شجاعی محمدعلی ، خاکباز بابلی غلامعلی، خراسانی‌زاده‌محسن ، موذنی محمود، دوشلی‌آذر ، نیکومجید ، بزرگی مسعود ، کرمی نورالله ، شادمهرشتی ، محمدحسین، ذوقی منصور ، اسمعیل شیرازی جاوید ، نیك‌پنجه‌محمود ، یاحید ایزاك کلیمی ، عزیزی محمد ، باقرزاده خورسندی ، مصطفی، منتظری نمین‌منوچهر ، جورابچیان محمدرضا ، منوچهرآبادی علی‌اصغر ، درمانی جلیل ، اسدی‌تبارفرامرز ، بزرگ‌گرایلی ناصر ، سجادیان‌سیدرضا ، وثیق‌بیژن ، موحدی حبیب‌الله ،ورزنده جواد ، افراز حبیب‌الله ، مرعشی علی‌آبادی سیدعلی ، خوشابی خسرو ، زمردیان سعید ، امین‌پور فرهاد ، فلورذبیحی عباسعلی ، جاویدفر علیرضا ، مقنی‌باشی‌عباس ، فداقی عبدالله ، لفافچی‌محمدرضا تیزابی‌روبن ، حفیظی محمدکاظم ، مهدوی سیدمحمد ، مویدی اسفندیار ، گیورگیان واچیك ، ملکی فروشانی علی‌اکبر ، سرهنگی ساسان، خوشنویس‌بهرخ ، سعیدفرسیدمحمد ، وفایی ، سیف‌الله ، صفائی‌پور احمد ، سعدی‌نام علی‌محمد، آرم‌نیاحسین ، طبیبیان محمد کاظم ، رهبری‌عباس پورقاسمی‌سالك محمدی سعید ، صاحب‌نظر ابراهیم نصیری ساعتلوعلی ، اصلانی حسن، نکوهش‌اصلان، تیزپاا کبر ، اندیشه‌مهرداد ، طهماسبی نوذرحمید، کیامازی‌علی‌اکبر ، بارجینی‌حسن
رئیس دانشکده صنعتی (پلی‌تکنیك‌تهران) یگانه‌حائری

اطلاعات هفتگی

۱۳۰۴

دوشنبه
- ۲۳ رجب ۱۳۸۹
- ششم اکتبر ۱۹۶۹
- شماره ۱۳۰۱۱
- سال چهل و چهارم

ساندی‌تایمز روزنامه متنفذ انگلیس نوشت :

کنسرسیوم باتقاضای ایران موافقت میکند

*** مذاکرات ایران‌وکنسرسیوم امروز در لندن آغازشد**

ساعت ده صبح امروز مذاکرات نفتی شرکت ملی نفت ایران با نمایندگان کنسرسیوم در لندن آغاز شد .. این مذاکرات حداکثر تا روز پنجشنبه ادامه‌خواهدداشت . در طول‌کنفرانس و احتمالا حتی پس از پایان‌کنفرانس اطلاعیه یا اعلامیه‌ای منتشر نمیگردد. محافل نفتی تهران پیش‌بینی میکنند آقای دکتر اقبال در سلام مبعث‌نتایج کنفرانس را بعرض برساند . تمام مسائلی که امروز در لندن مطرح شد از نظر مذاکره سابقه داشته است . موضوع افزایش درآمد یکماه قبل مورد مذاکره قرار گرفته بود مسئله بالا بردن ظرفیت حمل نفت از گچساران به خارك از ٤ میلیون بشکه به۵میلیون بشکه در روز و دیگرموارد قبلا مورد مذاکره و مطالعه طرفین قرار گرفت فقط بررسی خط لوله نفتی اهواز و اسکندرون برای اولین بار مطرح میشود .

در این مورد هم مذاکره مواجه‌با هیچ نوع مشکلی نخواهد بود .چون طرح توسط سازمانهای اقتصادی معتبر جهانی تهیه شده است و کنسرسیوم‌هم مثل ایران این سازمانها را قبول دارد بهمین جهت شانس قبول طرح بسیار زیاد است و از آنجائی که در اجرای طرح توقع مالی ازکنسرسیوم وجود ندارد بنابراین تایید طرح به احتمال قوی در همین جلسه پایان خواهد یافت .

اجلاسیه فعلی لندن در شرایط‌نفتی خاص تشکیل میشود . بالاگرفتن مشاجرات‌درخاورمیانه عربی‌وتغییرات سیاسی در لیبی که بزرگترین کشور نفتی افریقا است ، شرایط جدیدی بوجود آورد که زمینه قبول تقاضاهای ایران را بیشتر میکند .

*** تفسیر ساندی‌تایمز**

دیشب رادیو لندن تفسیر روزنامه متنفذ ساندی تایمز را در همین زمینه منتشر کرد .

ساندی تایمز نوشته است :

وقتی شاهنشاه ایران بار دیگر درخواست خودشان را از شرکت های عامل نفت ایران یا کنسرسیوم مبنی‌بر این که حدنصاب تولید نفت در سال ۱۹۶۹ را تجدید فرمایندشرکتهای‌عضو کنسرسیوم همانطور که در آغاز امسال دیده شد این درخواست را رد نخواهند کرد . هر چند در این زمینه‌نمایندگان کنسرسیوم و شرکت ملی نفت ایران در مذاکرات خصوصی خود راه حل و فرمولی یافته‌اند طبق فرمول میزان درآمد ایران از کنسرسیوم مخصوصا در رابطه با میزان نیازمندیهای‌مالی دولت ایران برای اجرای نقشه‌پنجساله رشد و توسعه آن کشور تعیین می‌گردد .

*** رضایت طرفین**

چنانچه نیازمندیهای مالی دولت ایران از طریق افزایش سالیانه درآمد نفتی که در حدود ۱۵ در صد خواهد بود تامین گردد رضایت هر دو طرف یعنی هم ایران و هم کنسرسیوم نفت با احساس اینکه سازش مناسبی‌بین آنها بوجود آمده است حاصل خواهد شد.

ساسی تایمز اضافه میکند : اگر میزان افزایش سالیانه احتیاج مالی دولت ایران در حدود ۲۰ در صد باشد بازهم شرکتهای نفتی عضو کنسرسیوم آنرا تحمل خواهند کرد .

ساندی تایمز در پایان این مقاله‌این طور نتیجه میگیرد که شرکتهای بین‌المللی نفت تاکنون در خاورمیانه تا حد کامل ظرفیت و امکانات موجود بتولید نفت نپرداخته‌اند .

رادیو لندن در خبر دیگرگفت :

این هفته مذاکراتی پیرامون‌تهیه بودجه برای خط لوله پیشنهادی‌جهت حمل نفت ایران به بندر اسکندرون‌در ترکیه در لندن آغاز خواهد شد این خط لوله که بیش از ۱۸۰۰ کیلومتر طول خواهد داشت بوسیله ایران و ترکیه کشیده خواهد شد و حدود سیصد میلیون لیره استرلینگ خرج خواهد داشت . نمایندگان ایران و ترکیه‌برای‌مذاکره پیرامون این طرح با مقامات کنسرسیوم که شامل شرکت های‌نفتی انگلیسی و فرانسوی‌وهلندی و آمریکائی و مسئول امور مناطق‌نفت جنوب‌ایران‌میباشند وارد لندن‌خواهند شد .

پرنسس مارگارت به‌تهران آمد

پرنسس مارگارت و همسرش «لرد اسنودون» ساعت ٤ بامداد امروز برای یك دیدار پنج روزه وارد تهران شدند و مورد استقبال قرار گرفتند . زوج دربارسلطنتی انگلستان که برای شرکت در مراسم روز «بریتانیا»در نمایشگاه آسیائی بتهران آمده‌اند ، امشب با شاهنشاه آریامهر و علیاحضرت شهبانو و اعضاء خاندان جلیل سلطنت ملاقات میکنند و عصر امروز تاج‌گلی برآرامگاه‌رضاشاه کبیر نثار خواهند کرد .

پرنسس مارگارت ولرداسنودون فردا پس از شرکت درمراسم‌غرفه بریتانیا از نمایشگاه آسیائی‌بازدید میکنند وظهر فردادر ضیافتی که‌از طرف وزیر اقتصاد بافتخار آنان برپا میگردد شرکت خواهند کرد وبامداد چهارشنبه به اصفهان میروند

زوج دربار انگلستان بامداد جمعه از تهران عزیمت خواهند کرد .

پرنسس مارگارت خواهر ملکه انگلستان وهمسرش«لرداسنودون» بامداد امروز هنگام ورود به تهران مورد استقبال مقامات تشریفات دربار شاهنشاهی ، سفیرو اعضای سفارت انگلیس قرار گرفتند این عکس «سردنیس‌رایت»سفیرانگلیس درایران هنگام‌معرفی‌یکی‌از اعضای سفارت انگلستان به‌پرنسس‌مارگارت نشان میدهد .

بازدید مردم از نمایشگاه آسیائی آغاز شد

دومین نمایشگاه بین‌المللی آسیائی عصردیروز در حضوربیش ازدو هزار نفراز شخصیت های خارجی وداخلی بوسیله شاهنشاه آریامهر گشایش یافت .

اعلیحضرتین مقارن ساعت‌چهار بعد از ظهر بوسیله اتومبیل وارد محوطه نمایشگاه شدند و مورد استقبال نخست‌وزیر ، روسای مجلسین ، وزیر دربار شاهنشاهی ، وزیر اقتصاد و رئیس اطاق صنایع ومعادن قرار گرفتند .

اعلیحضرتین سپس به جایگاه مخصوص که درکنارآب‌نمای‌بزرك نمایشگاه قراردارد تشریف فرما شدند .

گزارش وزیر اقتصاد

چند لحظه بعد آقای هوشنك انصاری وزیر اقتصاد باکسب‌اجازه گزارشی بشرح زیر معروض داشت :

شاهنشاها . جان‌نثار مفتخراست تشریف‌فرمائی ذات مبارك شاهنشاه آریامهر شهریار بزرك‌وعلیاحضرت فرح پهلوی شهبانوی گرامی‌ایران که‌با عنایت خاص ریاست عالیه دومین نمایشگاه بین‌المللی‌آسیائی را قبول‌فرموده‌اند خیرمقدم عرض نماید .

این‌نمایشگاه هنگامی در تهران تشکیل‌می یابدکه کشورشاهنشاهی ایران‌در پرتو هدایت و رهبری خردمندانه پیشوای عظیم‌الشان و محبوب خود وبه برکت اثرات ثمربخش انقلاب شاه و مردم به پیشرفت های درخشان وکم‌نظیری نایل آمده به کیفیتی که عمر اصلاحات اجتماعی و آهنگ سریع رشد اقتصادی ما انظار جهانیان را بسوی این سرزمین کهن سال و تاریخی جلب کرده‌است .

*** عدالت اجتماعی**

شاهنشاها در این‌نمایشگاه‌مردم جهان فرصت خواهندیافت‌تاثمرات برنامه وسیع توسعه‌اقتصادی‌ایران راکه برمبنای عدالت اجتماعی‌پایه‌گذاری‌شده و کشور مارا در کوتاه ترین فاصله زمانی بسطح‌پیشرفته‌ترین ممالك دنیا رسانیده است از نزدیك ببینند وبه یقین تشکیل‌این نمایشگاه که در آن صنایع‌کشور با عرضه هزاران مصنوع نساجی تا پتروشیمی واز محصولات فلزی تا اتومبیل سواری در کنار صنایع مترقی‌ترین کشور های جهان قرار گرفته است ، برای ملت ایران بسیارافتخارآمیز و مبین آماد کی‌و توانائی کامل کشور شاهنشاهی در تحصیل سهم‌ارزنده‌ای ازبازار های جهانی می باشد .

هدف‌اصلی از برگذاری این نمایشگاه که با همکاری صمیمانه سازمان ملل متحد و کوشش و اهتمام وزیر سابق اقتصاد ایجاد گردیده‌است ، توسعه مناسبات بازرگانی بین ممالك آسیائی از یکطرف وبا سایرکشور های‌جهان ازجانب دیگر می باشد .

*** نظام اقتصادی**

بااالتفات‌باین حقیقت که‌بیش‌ازنیمی‌از جمعیت جهان درقاره آسیاسکونت دارند واز هرسه‌نفر مردم کشورهای در حال توسعه دونفر در این‌قاره زندگی میکنند، اهمیت این نمایشگاه در جلب توجه جهانیان باین حقیقت که توسعه فعالیتهای بازرگانی کشورهای آسیا وسیله تامین رفاه حال مردم این قاره ودر نتیجه حفظ‌نظام اقتصادی بین‌المللی بیش ازپیش آشکار میگردد.

شاهنشاها دراین نمایشگاه‌چهار صد وسیزده موسسه صنعتی داخلی ونمایندگان سه‌هزار موسسه‌خارجی از چهل کشور شرکت دارند.

در محوطه نمایشگاه که بالغ بریك میلیون وسیصد وده هزار متر مربع است جمع زیر بنای غرفه‌های شرکت کنندگان خارجی پنجاه ودوهزار متر مربع ومساحت محوطه آزاد آنها بیست‌وچهارهزار مترمربع میباشد.

زیر بنای غرفه‌های داخلی‌کشور رویهمرفته سطحی برابر بیست و هفت هزارمترمربع‌و مساحت‌محوطه آزاد آنها سیزده هزار متر مربع را اشغال کرده است.

کل سرمایه‌گذاری در آن‌تعداد ازکارخانجات بخش‌خصوصی کشور که در نمایشگاه شرکت دارندبالغ برهفتاد ویك میلیارد ریال بوده است.

این موسسات در سال گذشته رویهمرفته نودوپنج میلیارد ریال فروش داشته‌اند و سهم آنها در درآمدهای خالص صنعتی کشوربه سی‌وچهاردرصدبالغ گردیده‌است.

● ذوب‌آهن

از جمله صنایعی که از بخش خصوصی درنمایشگاه شرکت‌دارند ذوب‌آهن وپتروشیمی را بشرف عرض مبارك ملوکانه میرساند که از پایه‌های اساسی توسعه صنعتی کشور بشمار میرود.

علاوه‌بر این سایر بخش‌های اقتصادی کشور نیز مانند بخش بازرگانی ، بخش حمل و نقل ، و خدمات در نمایشگاه شرکت‌دارندو غرفه خاصی‌هم‌برای عرضه‌نمونه‌هائی از ذخایر معدنی بیشمار کشورکه ثروت‌عظیم ملی ما است ترتیب‌داده شده است.

جان نثار رجاء واثق دارد که‌در پرتو عنایات‌خاص شاهنشاه‌آریامهر دومین نمایشگاه‌بین‌المللی آسیائی بتواند به همراه معرفی بیشتر موفقیت‌های همه جانبه کشور شاهنشاهی وثمرات انقلاب عظیم ایران که امروز در کنار افتخارات تاریخ دوهزار و پانصد ساله این سرزمین کهن‌سال. جلوه وشکوهی خاص دارد،نقش موثرتری درتوسعه دادومستد کشورهای آسیائی و همچنین همکاری نزدیك‌تر آنهادر بسط‌مناسبات‌منطقه‌ای داشته‌باشد. اینك از پیشگاه مبارك ملوکانه استدعا دارد دومین نمایشگاه بین‌المللی آسیائی سال هزار و نهصدو شصت‌ونه راافتتاح فرمایند.

*** بازدید**

شاهنشاه آریامهر پس ازاستدعای وزیر اقتصاد بپا خاستندو درحالیکه تمام حضار نیز ایستاده بودند نمایشگاه آسیائی‌را افتتاح‌فرمودند.

در این هنگام اعلیحضرتین به داخل واگن مخصوص سفید رنگی راهنمائی شدند. نخست‌وزیر، وزیر اقتصاد و چندتن دیگراز همراهان نیز دردو واگن دیگر قرارگرفتند. اتفاق‌افتادحضوروالاحضرت‌ولایتعهد ووالاحضرت فرحناز در نمایشگاه بود.

والاحضرتین که بعلت حضوردر مدرسه نتوانسته بودند با شاهنشاه وشهبانو به نمایشگاه تشریف‌فرما شوند، پس از پایان کلاس خود بلافاصله بمحل نمایشگاه آمدندو در حالیکه اعلیحضرتین به‌بازدید خود از قسمت‌های مختلف‌نمایشگاه ادامه میدادندسوار واگن‌مخصوص شدند و درکنار شاهنشاه وشهبانو قرار گرفتند.

بازدید اعلیحضرتین ازقسمت‌های مختلف نمایشگاه حدود نیمساعت بطول انجامید وسپس شاهنشاه و شهبانو نمایشگاه را ترك فرمودند در اینموقع حضار به بازدید از غرفه‌ها پرداختند.

● مذاکرات

صبح امروز نمایندگان هائی ازبازرگانان و صاحبان صنایع داخلی و خارجی در محل نمایشگاه حضور یافتند و ضمن بازدید از غرفه های شرکت کننده‌مذاکراتی برای‌خرید وفروش کالا انجام دادند .

*** بازدید مردم**

از ساعت چهار بعداز ظهر نیز بازدید مردم از نمایشگاه آغاز شد و مردم دسته دسته به دیدن غرفه ها پرداختند .

بازدید کنندگان امروز بیشتراز غرفه های خارجی دیدن میکردندو برخی از آنها برای خرید بعضی‌از کالا های موجود غرفه‌ها بامتصدیان مربوطه گفتگو می کردند .

خانم های مترجم وراهنما ازصبح نقش حساسی داشتند و در انجام مذاکرات و راهنمائی مراجعه کنندگان وظیفه خود را انجام می دادند .

بعضیها باتاکسی تلفنی شوخی میکنند!

شوخی بعضی افرادمزاحم باتلفن های مرکز تاکسی تلفنی در کار این موسسه برای رساندن بیماران و مسمومین و بانوان زائو بمراکز درمانی اشکالاتی ایجاد کرد وبدین منظور مدیرعامل شرکت‌تاکسیرانی از مردم تهران درخواست کمك و همکاری نمود .

در مدت دو روز گذشته حدود پانصد نفر ازمردم تهران‌از موسسه تاکسی تلفنی تاکسی خواسته‌اند و غیراز تعدادی افرادخارجی که‌صرفا از تاکسی برای گردش در محلات تهران استفاده کرده‌اند ، دیگر مسافران برای رساندن بیماران ، مسافران ، بانوان زائو و جهت‌انجام کار های فوری تاکسی تلفنی‌احضار کرده‌اند .

شرکت تاکسیرانی اعلام کرد افرادی که در تهران با موسسات آتش‌نشانی و گورستان شوخی می کنند با مرکز تاکسی تلفنی نیز سربسر گذاشته‌اند و چون آمار این قبیل مزاحمت ها بالا رفته‌بناچار دستور داده شد تا پس‌از تحقیق برای احضار کننده تاکسی‌فرستاده شود واین کار درست ، بضرر مسافران ، بیماران و کسانی است که حتی یك لحظه زود رسیدن به مراکز نجات و فاصله بین مرك و زندگی برای آنها است .

شرکت تاکسیرانی در موردپیشرفت کار تاکسی های تلفنی از مردم تهران درخواست کمك کرد و مسئولان شرکت تاکسیرانی اعلام کردند که تاکسی های تلفنی اگر درست مورد استفاده قرار گیرند سرویس منظم شبانه روزی مفیدی است که در خدمت‌مردم آماده کار شده است .

شرکت تاکسیرانی همچنین‌اعلام کرد که تاکسی های تلفنی درمدت دو شبانه‌روز گذشته در سراسر تهران مستقربوده‌اندو برای‌رساندن مسافران و بیماران‌کمك های‌موثری بمردم تهران کرده‌اند .

شماره مخصوص

سالگرد جوانان

در ۷۶ صفحه ـ و مزایای فوق‌العاده بدون افزایش قیمت منتشر شد

جوانان

به‌تیراژی چاپ شده که اگر صد هزار نفرنیزآنرابخواهند بلافاصله در دسترشان قرار میگیرد و نایاب نخواهد شد.

تلویزیون

شاوب لورنس

یک عمر بشما خدمت میکند

SCHAUB-LORENZ

اطلاعیه بانک رهنی ایران

در مورد پرداخت وام برای آپارتمان‌سازی درسال ۱۳۴۹

چون رسیدگی به تقاضا های وام آپارتمانسازی مستلزم بررسی نقشه‌ها و مدارك فنی میباشد تهیه و ارائه پروژه کامل مدتی وقت لازم دارد ، لذا برای جلوگیری از اتلاف وقت‌وکوتاه کردن جریان رسیدگی ، بدین وسیله باطلاع مشتریان محترمی که در نظر دارند در سال ۱۳۴۹ با استفاده ازوام آپارتمانسازی مبادرت بساختمان نمایند میرساند که‌با مراجعه به شعبه مرکزی این بانك اطلاع کافی نسبت به اسناد و مدارك فنی و مالی مورد نیازتحصیل فرمایند و پرسشنامه مربوط را تکمیل و به شعبه مذکور تسلیم دارند . البته صاحبان‌حساب‌پس‌انداز مسکن و کسانی که پرسشنامه مذکوررا تسلیم نموده باشند بحسب تاریخ تسلیم آن درحدوداعتبارات موجود حق‌اولویت خواهند داشت . ۴الف ۱ـ۳ آـ۴۸۳۶۴

۷۵۵۲

آگهی موسسات خیریه فیروزآبادی

ازکلیه کسانیکه از سابق در موسسات خیریه فیروزآبادی (مقبرهٔ فیروزآبادی درشهرری) برای خود یا کسانشان جارزرو نموده‌اند تقاضا میشود برای ثبت‌نام در دفتر مربوطه و اینکه قبوضشان به‌مهر و امضای متولی و نماینده اوقاف و هیئت امناء برسد هرچه زودتر بدفتر موسسات فیروزآبادی مراجعه نمایند . چنانچه تاپنجم اول آبان ماه سال جاری مراجعه ننمایند قبوضی که در دست خواهند داشت ازدرجه اعتبار ساقط خواهد بود .

تولیت موسسات خیریه فیروزآبادی (مسجد ،مقبره، پرورشگاه)

سید صادق فیروزآبادی

آـ۴۷۹۸۰ ۱ـ۲

استخدام‌استاد ـ دانشیار ودبیر

۱ ـ نیروی هوائی شاهنشاهی بمنظور تدریس در رشته های ریاضی- فیزیك ومکانیك -مقاومت مصالح- متالوژی و شیمی‌به تعدادی استاد- دانشیار ودبیر در رشته‌های مزبور نیازمنداست.

۲- ساعات تدریس صبح یا بعداز ظهر باتمایل داوطلبان خواهد بود .

۳- میزان حق‌التدریس برای استادان و دانشیاران بشرط ارائه گواهینامه دایر به‌اشتغال بسمت استادی یا دانشیاری و همچنین میزان حق‌التدریس‌دبیران درهر ساعت‌بشرح‌زیراست.

الف- استادان از ٤۰۰ الی ٦۰۰ ریال

ب- دانشیاران از ۳۰۰ الی ٤۰۰ ریال

پ- دبیران به نسبت درجات تحصیلی از دکتر تا لیسانس بترتیب ۳۰۰- ۱۵۰-۲۰۰ ریال .

٤- از داوطلبان واجد شرایط خواهشمند است‌همه روزه‌بجز روزهای پنجشنبه از ساعت ۷ الی ۱٤ به‌مرکز آموزشهای‌هوائی واقع در جاده تهران‌نو ایستگاه فرودگاه شعبه برنامه‌هامراجعه ویا باتلفنهای ۵-۷۹۲۶۶۱ داخلی ۳۳۱۵ مذاکره نمایند .

م الف ۷۳٤۳

نیروی هوائی شاهنشاهی

آگهی پذیرش‌دانش‌آموزآموزشگاه‌بهیاری

سازمان بیمه‌های اجتماعی برای دوره دوساله‌آموزشگاه بهیاری برزویه در تهران تعدادی دوشیزه داوطلب با شرایط زیر می‌پذیرد .

۱- داشتن گواهینامه سوم متوسطه

۲-داشتن سن حداقل ۱٦ سال و حداکثر ۲۲سال

۳- دارابودن تندرسی کامل جسمانی

تعداد افراد مورد نیاز از راه مسابقه ورودی و مصاحبه پذیرفته خواهند شد دانش آموزان در مدت دوسال دوره تحصیلی بطور شبانه روزی‌درآموزشگاه اقامت داشته و ماهیانه مبلغ ۵۰۰ریال بعنوان کمك هزینه تحصیلی دریافت خواهند داشت داوطلبین میتوانند حداکثر تاپایان وقت اداری روز ۲۶ر۷ر۴۸ با همراه داشتن مدارك‌زیر :

۱- عین گواهی قبولی سیکل اول متوسطه

۲- عین شناسنامه

۳-۲ قطعه عکس ٤×٦ تمام‌رخ

٤- اجازه نامه‌ولی

باداره سرویس های کارگزینی این سازمان واقع در خیابان آیزنهاور طبقه چهارم مراجعه‌نمایند. سازمان بیمه های اجتماعی

بزودی

در بزرگترین سینماهای پایتخت

این دو مرد چون دو قطعه آتش ، چون دو بشکه باروت غرب را به آشوب و غوغا کشیدند و بزرگترین ماجرای وسترن رابوجودآوردند

جولیانو جما درفیلم تکنی‌اسکوپ رنگی

بزن، رستوش داری

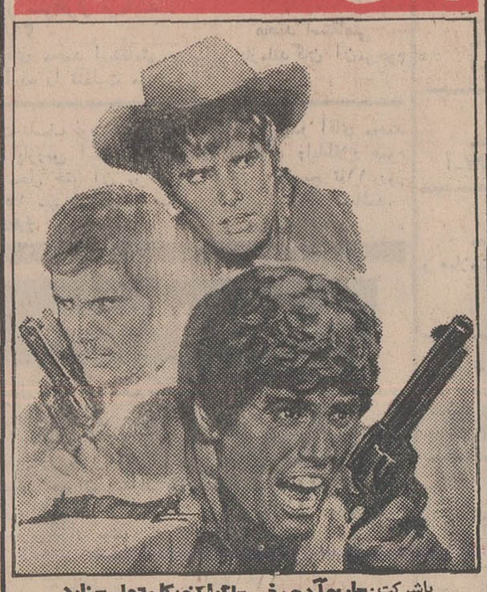

باشرکت: ماریو آدورف ـ ماگدا کنوپکا ـ جولی مینارد

کلیف رابرتسون

برنده جایزه اسکار برای همین فیلم

درنقش

چارلی

تکنی‌اسکوپ ـ رنگی

باشرکت : **کلربلوم ـ لیلیا اسکالا ـ لئون‌جانی**

کارگردان : **رالف نلسون** موزیك از : راوی‌شانکر

محصول کمپانی‌سینه‌راما FROM CINERAMA RELEASING CORPORATION

علاوه برفیلم «چارلی» فیلم‌کامل رنگی‌پرواز سفینه‌آپولو ۱۱ به ماه ـ فرود درسطح ماه ـ عملیات فضانوردان امریکائی درسطح‌کره ماه ـ ترك‌کردن ماه وبازگشت به‌کره زمین اختصاصا درسینما آتلانتیك نمایش داده میشود .

ازصبح چهارشنبه فقط در سینما

آتلانتیک

فیلمی‌که خاطره دلپذیرآن‌را تاآخرعمرفراموش‌نخواهیدکرد

این‌فیلم عمیقا در روحیه من تاثیرکرد. بازی‌کلیف رابرتسون وکلربلوم فوق‌العاده است .

مجله ورد ـ انگلستان

جلال‌الدین شادمان سناتور انتصابی کرمان شد

بفرمان شاهنشاه آریامهر آقای سیدجلال‌الدین شادمان به‌سمت سناتور انتصابی‌کرمان منصوب گردید.

سناتور انتصابی کرمان دردو اجلاسیه گذشته مجلس سنامرحوم محمود جم نخست‌وزیراسبق بود ، که در تعطیلات تابستانی مجلسین بدرود حیات گفت :

*** شرح حال**

آقای سید جلال‌الدین شادمان بسال ۱۲۸۸ در تهران متولدشد. پدرش مرحوم حاج سیدابوتراب شادمان ازروحانیون‌بنام عصر خود بود.

آقای شادمان تحصیلات‌ابتدائی را در مدرسه تدین ، متوسطه را در دارالفنون و دوره عالی را دررشته اختصاصی‌اقتصادمالی‌به‌پایان‌رساندو درسال۱۳۰۹ وارد خدمت دولتی گردید .اولین‌شغل ایشان عضویت بانکملی‌بودوبتدریج‌متصدی‌اداره‌کل سیاست‌پولی‌ـمتصدی اداره‌تعهدات ارزی‌درسال ۱۳۱۸ متصدی بنگاه مستقل آبیاری درسال ۱۳۲۲رئیس کل بودجه‌واعتبارات وزارت دارائی درسال ۱۳۲۳معاون کل‌اداره تثبیت قیمت ها‌درسازمان دکترمیلیسپو» مدیرکل وزارت کل دارائی ومعاون کل‌وزارت دارائی سرپرست املاك و موقوفات پهلوی ـدرسال ۱۳۳۱ موسس‌ومدیر کل‌بانك‌عمران‌وتعاون روستائی‌بود .

وی در ادوار ۱۸و۱۹و۲۰ از حوزه انتخابیه جیرفت به نمایندگی مجلس شورای ملی انتخاب گردید

سناتور انتصابی کرمان باغلب کشور های اروپائی‌وآسیائی سفر کرده وبه‌زبان های فرانسه‌و آلمانی احاطه دارد وازمترجمین چیره‌دست به‌شمار میرود .

سناتور جلال‌الدین شادمان‌عضویت شورای عالی پول بانك مرکزی و شورای بانك ملی‌ایران را به‌عهده دارد.

قابل توجه آقایان پزشکان محترم کشور

کلیاسیل CLIACIL 600,000

پنی‌سیلین خوراکی جدید هوخست اکنون در کلیه داروخانه‌های کشور موجود است .

شماره پروانه وزارت بهداری ۲٤۵۹ ـ ۴۷

هرکس‌برای مردن راهی را انتخاب میکند و این‌مردبرای مردن زیباترین آنها را انتخاب کرد !

ازصبح‌چهارشنبه‌درسینماهای

ریولی ـ کاپری

کرك‌داگلاس ـ سیلواکوشینا در فیلم رنگی

راهی زیبا برای مردن

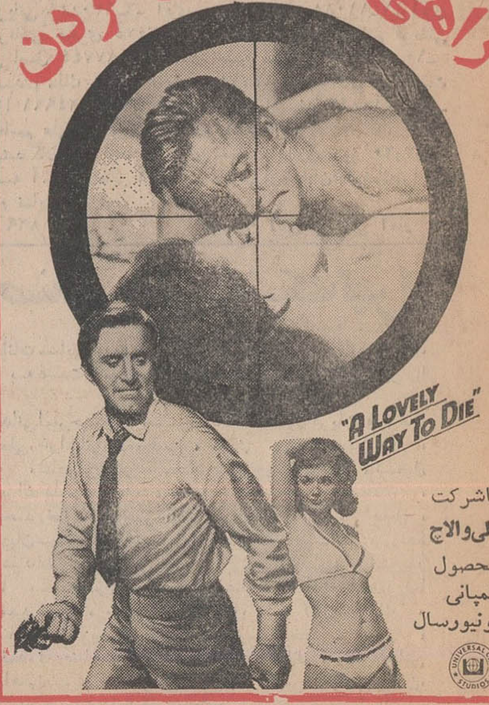

باشرکت **الی‌والاچ**

محصول کمپانی یونیورسال