یک شاهکار بزرگ فضائی امروز بوقوع می‌پیوندد

باپرتاب ۳ فضانورد دیگر شوروی به‌مدار زمین

سرهنگ شاتالف آماده‌ملاقات با۳فضانوردیگرشوروی شد.

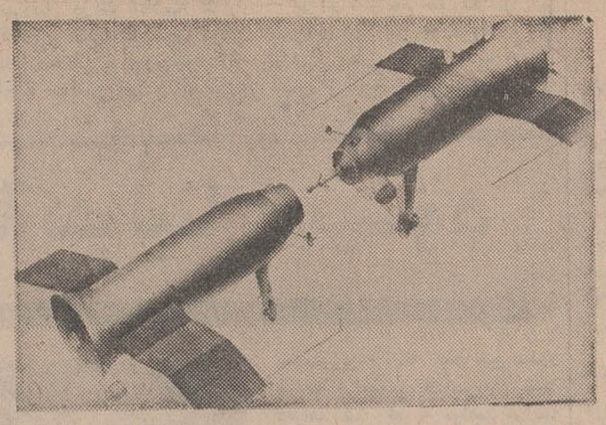

شوروی دیروز با پرتاب دو سفینه‌سایوز ٤ و سایوز۵ کار ایجاد یك پایگاه دائمی در فضا را شروع‌کرد در مراحل بعدی سفینه‌های دیگر پرتاب می‌شوند وباین دوسفینه ملحق می گردند.

وباین ترتیب یك پایگاه دائمی فضائی بوجود می آید. آنگاه فضانوردان برای سفر به کرات آسمانی از این پایگاه حرکت‌خود را شروع‌می کنند .این عکس چگونگی الحاق دو سفینه شوروی رادر فضا نشان میدهد.

ساختمان پایگاه شوروی در فضا شروع شد

- فضانوردان شوروی در فضا ازیك سفینه به سفینه دیگر می‌روند
- سرنشینان سایوز ۵ با سرهنك شاتالف وزمین تماس گرفتند
- سفائن شوروی امشب بهم‌متصل میشوند.
- سفاین شوروی برای اجرای‌برنامه های‌مشترك آماده شدند
- اتوبوس هاو کامیونهای فضائی بین زمین‌وپایگاه دائمی شوروی در فضا رفت‌و آمد میکنند

درصفحات ۳ و۱۷

دوگل اخطار کرد درصورت حمله اسرائیل‌برای کمك به اعراب :

ارتش فرانسه وارد خاك لبنان میشود

وزارت‌خارجه فرانسه اعلام‌کرددرمقابل‌حمله به‌لبنان ارتش‌فرانسه وارد عمل میگردد

● وزیر دفاع فرانسه بزودی وارد لبنان‌میشود در صفحه ۲

اطلاعات ۱۳۰٤

۲۰ صفحه

چهارشنبه ۲۵ دی‌ماه ۱۳٤۷ ..... شماره ۱۲۷۹۱

..... سال چهل وسوم ..... تکشماره ٤ ریال

نخستین خاطرات مه نوردان از فضا

یادداشتهائی از کره ماه

ماه مارا وسوسه میکرد که در سطح‌آن فرودآئیم اگر در سطح ماه می‌نشستیم شاید چیزی از اسرار آفرینش دستگیرمان میشد

درصفحه ۱۷

آئین‌نامه اجرائی کشت خشخاش

پس ازتصویب‌لایحه بوسیله شش وزارتخانه‌تهیه‌خواهدشد

در صفحه ٤

انفجار عظیم در بزرگترین کشتی جنگی اتمی جهان

- درانفجار ناو اینترپرایز ۲۵ نفرکشته و۸۵ نفر مجروح وعده زیادی مفقودالاثرگردیدند
- ۱۵ هواپیما دراین حادثه بکلی منهدم‌شدند
- انفجار هنگامی روی‌دادکه اینترپرایز آماده شرکت در جنك ویتنام میشد درصفحه ۲

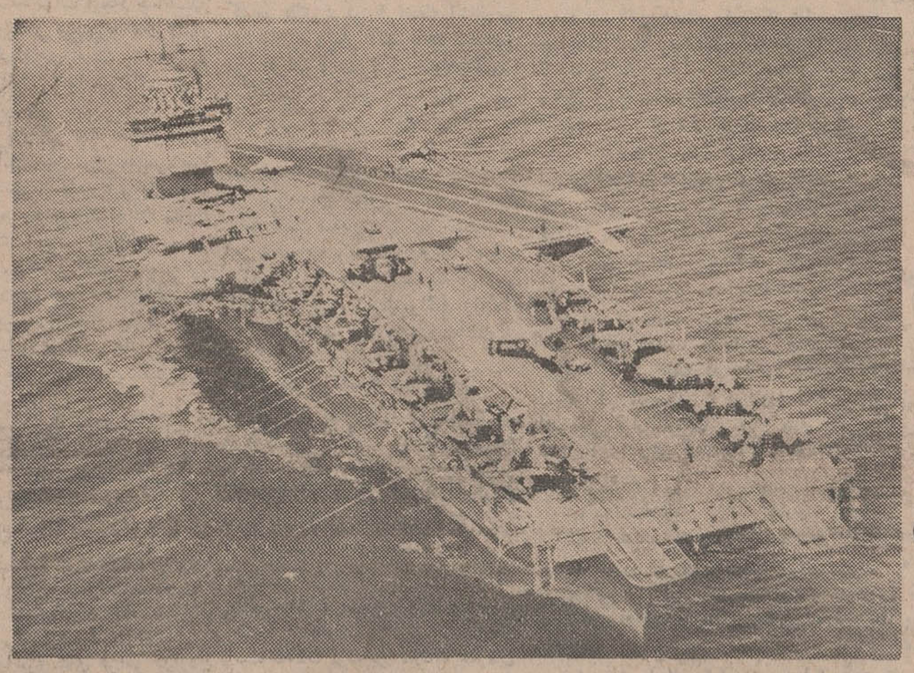

این «اینترپرایز» عظیم ترین کشتی جنگی اتمی جهان است‌که معلوم‌نیست براثر چه عواملی چند انفجار پی‌در پی در آن روی داد و تلفات وخسارات زیاد ببار آورد.

عظمت‌این کشتی بحدی است که هرلحظه از روی عرشه‌آن‌دهها هواپیما می توانند پرواز کنندویا روی آن فرود آیند.

مساله روز :

دارو و مشکلات آن

- داروها بطور صحیح‌قیمت گذاری نمیشود
- جلوی ورود بعضی‌داروهای موثرگرفته شده است
- مردم باید حمایت‌ازصنایع داخلی دارو سازی را تحمل کنند!
- جای مرکز کنترل دارو در کشور خالی است

درصفحه ۱۷

ادغام خطوط اتوبوسرانی تحت بررسی قرار گرفت

در صفحه ٤

عریضه سرگشاده

جناب‌آقای‌هویدا نخست‌وزیر ارجمند ایران

بانهایت توقیر باستحضار میرساند :

چند ماه قبل بامضای تیمسارسپهبد اسکندر آزموده معاون محترم وزارت دارائی‌وسرپرست کل گمرك آگهی مربوط بجمع‌آوری اشیاء لوکس و قاچاق درروزنامه‌ها منتشرشد که‌طی آن آخرین مهلت تحویل اجناس را برای دهم بهمن ماه تعیین نموده‌اند.

انتشار این آگهی که نشانه بارزی از زروشن‌بینی و جلوه خاصی از علاقه مفرط دولت آنجناب به‌حفظ و حمایت محصولات داخلی‌ورونق اقتصادشکوفان‌ملی‌ومبارزه‌باقاچاق‌وقاچاق‌گران‌استفاده جو میباشد موردتائید و موجب دلگرمی کلیه مغازه‌داران و بازرگانانی است که در چهار چوب مقررات موضوعه و بارعایت مصالح و منافع عمومی و با انجام کلیه‌تشریفات قانونی و پرداخت

بقیه در صفحه ۱۷

تلفنی

ایران اولین

محصول صنعتی استاندارد شدهٔ ایران

رئیس کارخانه بی.اف.گودریچ وارد تهران گردید

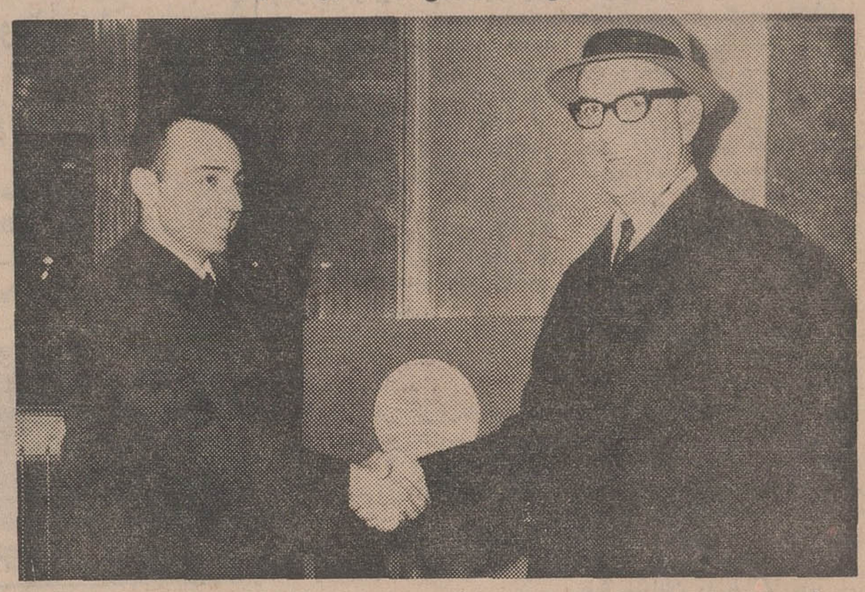

آقای فراروئی تصدی سمت‌جدید خود را که بعنوان رئیس کارخانه شرکت سهامی بی.اف. گودریچ ایران می‌باشد از ۱۲ بهمن ماه جاری‌به عهده خواهد گرفت. ایشان طی دوسال ونیم گذشته ماموریت های مخصوصی درکشورهای‌ایالات متحده آمریکا وآلمان بعهده داشت که منتهی به‌احراز سمت کنونی گردید.

آقای فراروئی که‌در اصل اهل‌شیراز میباشد فارغ‌التحصیل دانشگاه تهران بوده ودرجه لیسانس خودرا دررشته مهندسی شیمی از موسسه تکنولوژی الینویس دریافت داشته است.

ایشان درسال ۱۹۶۰ به‌شرکت بی.اف.گودریچ پیوسته واز سال ۱۹۶۱ تا ۱۹۶۶ در تهران‌مشغول بکار بود.

درعکس‌بالا آقای‌جان .ان.بروستر مدیر عامل شرکت سهامی بی.اف.گودریچ‌ایران (سمت‌راست) برگشت آقای فراروئی را هنگام ورود بفرودگاه مهرآباد خوش‌آمد میگوید.

از امشب فقط ۱۵ شب

در کاباره‌مجلل باکارا

سفیران موسیقی آمریکای جنوبی (پاراگوئه)

لوئی آلبرتودپارانا

(لوس‌پاراگوایس)

توجه فرمائید

مدیریت کاباره مجلل باکارا باطلاع مشتریان محترم‌خود میرساند چون مدت اقامت این هنرمندان در تهران محدود است لطفا هرچه‌زودترمیز خودرا وسیله تلفن ۶۲۷۷۸۰ رزرو فرمائید.

خیابان پهلوی ساختمان سینماآتلانتیك

تلفن ۶۲۷۷۸۰

۱ـ٤ آ ـ ٦٤٩٠٤

دست نگهدارید

فقط تا فردا خرید نکنید

زیرا فروشگاه بزرگ تاج فردا افتتاح میشود

وعالیترین پارچه‌های زنانه ومردانه را بشما عرضه میدارد

وعده ما با شما فردا در

فروشگاه بزرگ تاج ـ خیابان شاه بین شیخ هادی وچهارراه شاه

پیشرو

استاد محترم جناب آقای دکتر هوشنك منتصری

انتصاب شایسته و بجای جنابعالی بسمت استانداری کرمان موجب مباهات اینجانبان گردید. امیدواریم همانطوریکه شاهد وناظر فعالیت های‌شبانه‌روزی آن استاد معظم‌درراه بهبود دانشگاه تبریز بوده‌اید درکرمان هم موفقیت های بزرگی را به‌بینیم و یقین داریم آنجناب درراه خدمت بشاهنشاه آریامهر ومردم شریف ونجیب کرمان نیز همچون گذشته موفق خواهید بود .صمیمانه‌ترین تبریکات مارا بپذیرید.

فارغ‌التحصیلان سال ٤٦ دانشگاه تبریز مقیم کرمان :

دکتر جواد محمدجعفری مدیر داروخانه رازی ـ دکتر وظیفه سعیدافبالیه ـ دکتر وظیفه بهمن نجیبی ـ دکتر سپاهی محمدحسین گرجی‌زاده .

آ ـ ٦٥٤١٤

دفتر اسناد رسمی ۳۳۰

تلفن ۹۵۹۵٤۷ مثنوی

آ ـ ٦٥٤١٢

آگهی ثبت نام مسابقه ورودی انستیتو تکنولوژی بابل شرح در صفحه۲

آ ـ ٦٥٦١٠

حراج سالیانه کفش فردوس ازشنبه شروع میشود

سرمقاله

تحصیلات تخصصی در ایران و برای ایران

«هاری ملویل» کارشناس یونسکو در امر سیاست‌های تحقیقاتی که بنابدعوت وزارت علوم بررسی‌هائی در زمینه برنامه تحقیقاتی ایران بعمل آورده است اظهار نظر میکند که قدرت صنعتی آینده ایران نیاز عظیمی بکادر تعلیم دیده تکنیسین دارد و بخاطر تحقق این‌هدف همکاری و تشریك مساعی صنایع بخش خصوصی ذیقیمت خواهد بود. «ملویل» اضافه میکند: تاسیس وزارت علوم در ایران اولین قدم درراه داشتن یك سیاست تحقیقاتی محسوب میشود و این‌مرکز است که‌باید سیاست تحقیقاتی کشور را در امور مختلف پزشکی، کشاورزی ، اقتصادی ، صنعتی‌وغیره شالوده ریزی کند وبخصوص ترتیبی فراهم سازد تا دانشجویان در رشته‌های مورد نیاز مملکت تحصیل کنندو برای فعالیت‌ددهمان رشته میدان عمل داشته‌باشند. از لحاظ ما این نظرات تازگی ندارد و خوانندگان عزیز مسبوقند که از سالها پیش همین نکات بتکرار وتوالی در«اطلاعات» مورد بحث قرار گرفته است. مع‌الوصف خوشوقتیم از اینکه نظرات دیرینه مارا کارشناس برجسته جهانی نیز تصدیق میکندو این‌خود فرصتی است برای تجدید گفتگو در مبحثی مهم که پیش روی مملکت ما گسترده است.

هرچو مرج آموزشی که تاهمین اواخر مبتلابه کشور ما بشمار می‌آمد و آثار آن ، علیرغم مقاصدو اصول‌برنامه انقلاب آموزشی، هنوز هم بچشم میخورد یکی از عوارض عمده‌اش همین سرگردانی جوانان بوده است در انتخاب رشته تحصیلی وبی‌تصمیمی دستگاه آموزشی مملکت نسبت بدین امر . بوجهی که جوانان وقتی میخواستند برای تعیین رشته تحصیلی تصمیم بگیرند امری باین اهمیت را یابعهده سرنوشت و پیشامد واگذار میکردند و یا بطرف رشته‌ای هجوم میبردند که بنا بتشخیص خودشان آتیه روشنتری میتوانست داشته باشد. در نتیجه ناگهان مملکت خودرا با تعداد زیادی پزشك یا مهندس روبرو میبافت بدون آنکه زمینه کافی برای جذب ایشان موجود باشد و چه بسیارند تحصیلکرده‌های ایرانی که باشوق و امید فراوان تحصیلات خودرا پایان آورده و روانه وطن شده‌اند اما بعد از مدتی سرگردانی،چون میدان‌فعالیتی نداشته‌اند بکشورهای خارج مهاجرت کرده‌اند . درحالیکه فی‌المثل همانوقت مملکت ما ناگزیر بوده است برای رشته‌های دیگری کارشناس و متخصص از خارج استخدام کند.

حالا که خوشبختانه هم سیاست آموزشی داریم وهم برنامه انقلابی در امر آموزش و استعدادها برحسب احتیاجات مملکت بطرف رشته‌های تحصیلی هدایت میشوند ، طبعا وقتش رسیده است که امکانات آموزشی را در داخل کشور باتوجه بیشتری مشخص وتقویت کنیم تاهرچه بیشتر موجبات تحصیل و پرورش کادر متخصص درسرزمین خودمان مهیا گردد وحتی‌المقدور جوانان ما در محیط ایران مدارج‌عالی تحصیلی را بگذرانند.

در این خصوص امروزه آمادگی زیادی در مملکت ما بچشم‌میخورد ونمونه‌اش را شما در «یادداشتهای سفر کرمان» که هفته پیش در اطلاعات درج میشد ملاحظه فرمودید که چگونه مردم کرمان آمادگی کامل خودرا برای تاسیس واداره دانشگاهی در ولایت خودشان اعلام داشته‌اند وحتی میگویندمابدون مساعدت مالی دولت میتوانیم دانشگاه بسازیم واداره کنیم و فقط به‌نظارت وراهنمائی دولت ووزارت علوم احتیاج داریم .

کرمان در نقطه مرکز محوطه‌ای وسیع از سرزمین‌های جنوبی ایران قرار گرفته است که در آنجا مقدمات و موجبات یك تحول بزرك صنعتی و کشاورزی و بازرگانی بسرعت فراهم میشود و برای جوانان این ناحیه فرصتی است تا خودرا جهت استقبال از چنین آینده پرتلاش و ثمری آماده سازند. کماآنکه دیشب‌خبری داشتیم مبنی برایجاد آموزشگاه حرفه‌ای معدنی درکرمان و اینکه طرح تاسیس آموزشگاه مذکور را شورایعالی ذوب‌آهن بنابه‌پیشنهاد شرکت‌ملی ذوب‌آهن ایران تصویب کرده‌است و بموجب این طرح ۵۵۵ نفر در آموزشگاه تخصصی حرفه‌ای شهر کرمان به تحصیل وکارآموزی خواهند پرداخت .

درباره دانشگاه کرمان نیز بعد از مذاکرات مفصلی که صورت گرفت بالاخره استاندار جدید کرمان‌وعده کردبلافاصله مطالعاتی پیرامون این موضوع آغاز کند و چون خود ایشان یك شخصیت دانشگاهی است مقدمتا اظهار عقیده کرد که برای کرمان قبل از هرچیز دو دانشکده فنی و کشاورزی و یك دانشسرا برای تربیت معلم ضروری است وبا همت مردم کرمان میتوان با ایجاد این سه مرکز، دانشگاهی در کرمان پایه‌گذاری کرد و در صورت لزوم تدریجا توسعه داد. استاندار کرمان حتی معتقد است که چون دانشگاه کرمان باهتمام مردم کرمان بنا میشود باید اختصاص به جوانان کرمانی وسیستانی وسایر ولایات همان حوزه داشته‌باشد تابتوان کادر متخصص مورد احتیاج برای فعالیت‌های آینده منطقه مورد بحث‌را حتی‌الامکان از تحصیلکردگان همان منطقه تامین کرد.

بدیهی‌است تنها کرمان نیست که چنان استعداد و چنین آمادگی برای ایجاد دانشگاه دارد ودرهر نقطه ایران میتوان همین اندازه استعداد وآمادگی راسراغ کرد نهایت اگر کرمان مستعدا نشکده کشاورزی و صنعتی‌میباشد، محتمل است‌مازندران بیشتر بدانشکده یاآموزشگاه تخصصی صیادی و جنگلداری احتیاج ودرین زمینه استعداد داشته باشد و گیلان بتربیت متخصص‌برای رشته‌ابریشم ونوغان .

ایجاد یك چنین مراکز آموزشی ، رفته رفته تحصیلات را در کشور مارنك تخصصی و حرفه‌ای خواهد بخشید و این بهترین طریقه است برای غلبه برسنت غلط و خطرناکی که حتما طبقه تحصیلکرده باید پشت میز بنشیند و از خزانه دولت حقوق دریافت کند!

وزارت خارجه اعلام کرد در مقابل حمله به لبنان ارتش فرانسه وارد عمل میگردد

•

دوگل اخطار کرد در صورت حمله اسرائیل برای کمك به‌اعراب

ارتش فرانسه وارد خاك لبنان میشود

شارل‌دوگل

باتوجه به روش اخیر ژنرال دوگل بر ضد اسرائیل و بنفع اعراب‌بایدمنتظر بود که اگر لبنان مورد حمله قرار گیرد فرانسه بکمك آن بشتابد .

بدنبال‌این‌خبر وزارت خارجه‌فرانسه رسما باسرائیل اخطار کرد که اگر موجودیت لبنان‌مورد تهدیدقراربگیرد، فرانسه‌درکنار لبنان خواهد ایستاد .

سخنگوی‌وزارت خارجه‌فرانسه گفت: من تاکید میکنم که اگر موجودیت‌لبنان مورد تهدیدواقع شود فرانسه بعلت دوستی خود با لبنان و برای حفظ تعادل خاورمیانه به این وضع بی‌اعتنا نخواهد ماند .

همزمان با اعلام سخنگوی وزارت خارجه فرانسه دایر بر اینکه‌فرانسه در برابر تهدید موجودیت لبنان بی اعتنا نخواهد ماند . مطبوعات لبنان نوشتند که پرزیدنت دوگل قول داده است اگر کشورهای عربی موردحمله اسرائیل قرار گیرند ، نیرو های فرانسوی را برای کمك به کشورهای عربی بفرستد .

اعلامیه سخنگوی وزارت خارجه فرانسه ، تقریبا کلمه به کلمه‌همان بودکه دیروز در تلویزیون بیروت توسط‌گورس وزیر تبلیغات فرانسه و نماینده اعزامی دوگل به خاورمیانه اعلام شد .

همزمان با این «کوودومورویل» وحست‌وزیر فرانسه گفت منع صدور اسلحه فرانسوی به اسرائیل سبب نخواهد شد که به موقعیت فرانسه بعنوان میانجی در خاورمیانه لطمه‌ای وارد شود .

وی وضع فرانسه را با شوروی مقایسه کرد و گفت مگر شوروی‌در صورت خودداری از دادن اسلحه به اعراب،موقعیت خودرابرای میانجیگری و اقدام به‌حل مسئله در خطر قرار خواهد داد ؟

وی اقدام فرانسه را اقدام احتیاطی برای جلوگیری از بروز مناقشات نظامی جدید در خاورمیانه دانست.

*** شرکت نمی‌کند**

مطبوعات فرانسه مشغول‌اخذ تصمیم در این باره هستند که‌در جلسات مصاحبه های وزارت‌خارجه وشاید سایر مقامات دولتی‌شرکت نکنندواخبارآنهارامنعکس ننمایند. علت این تصمیم آن‌است که سخنگوی دولت دو هفته پیش گفته است مطبوعات فرانسه بطورعمده تحت‌نفوذ اسرائیل هستند.

فعلابعنوان نخستین اقدام ، ۵ روزنامه نگار فرانسوی که قرار بود با لوتول وزیر اطلاعات‌دریك مصاحبه تلویزیونی شرکت‌کنند باو اطلاع داده‌اند دراین جلسه شرکت نخواهندکرد .

مسئول‌بحران

اورشلیم ـ اسرائیل دیروز به‌شوروی حمله کرد و آنرا مسئول ایجاد وخامت درخاور میانه معرفی‌نمود.وزارت‌خارجه اسرائیل دریك اعلامیه هزار کلمه‌ای مسکو را متهم کرد: عمدا محیطی بوجودمیاورد که هجوم سیاسی خود را به‌خاور میانه توسعه دهد و پیشنهادات اخیر شوروی که به بسیاری پایتخت‌های جهان داده شده‌از همین قبیل است.

در این اعلامیه خبر تمرکز نیروهای اسرائیل در مرزهای اردن و لبنان تکذیب شده و ناشی از تبلیغات مسکوقلمداد گردیده است .

قاهره ـ خبرگزاریها ـ بااینکه اکنون در منطقه عربی‌خاورمیانه آرامش نسبی‌برقرار است‌معذالك یك نوع ترس واضطراب‌کلیه پایتختهای کشور های عربی را فراگرفته است این نگرانی قبل از هرچیز از تمرکز بیسابقه نیروهای اسرائیل در نزدیکی خطوط آتش‌بس اردن‌واسرائیل‌وصحرای سینا سرچشمه می‌گیرد . ژنرال موشه دایان اخیرا دراین مناطق از نیروهای اسرائیلی‌بازدید کرده است بااینکه‌گزارش تمرکز نیرو از طرف مقامات اسرائیل تکذیب شده معذالك اکنون در همه‌کشورهای عربی عقیده عمومی براین است‌که اسرائیل بیك زورآزمائی جدید مخصوصا علیه اردن دست خواهد زد .

دراین میان کنفرانس فرماندهان‌نظامی‌کشورهای عربی درمصر بیش ازپیش جلب توجه می‌کند . مقامات رسمی درباره چگونگی مذاکرات این کنفرانس سکوت‌کامل اختیار کرده‌اند ولی گفته میشودکه نمایندگان ستادهای ارتش بسیاری‌از کشورهای عربی ازجمله عربستان‌سعودی‌وکویت نیز درمذاکرات شرکت دارند .

هدف این مذاکرات ایجاد هماهنگی و همکاری‌بیشتر بین‌نیرو های‌کشور های مختلف عربی است . حمله‌نیرو های اسرائیل بمواضع‌قوای عراق و اردن پس از حمله به فرودگاه بیروت و بتازگی هم تمرکز نیرو های اسرائیل در مرز های کشور های عربی سران عرب‌را برآن‌داشته است که هرچه زود تر برای مقابله با اقدامات آینده اسرائیل دست بکار شوند . حتی کابینه مصر نیز در جلسه دیشب‌خود بیشتر وقت‌خود را صرف بررسی مسائل نظامی کرد. در این میان روزنامه های مصری همچنان ازخطر حمله‌جدید اسرائیل بحث میکنند .

روزنامه الاهرام در شماره امروز خود گزارش داده است که اوضاع در جبهه اردن بشدت روبوخامت میرود و شماره نیرو های اسرائیل که در این منطقه متمرکز شده‌اند پیوسته افزایش می‌یابد هواپیماهای اکتشافی اسرائیل‌همه‌روزه‌چندین‌بار به عملیات شناسائی برفراز مرزهای اردن و اسرائیل دست میزنند .

فرمانده نیرو های عراقی درارد‌ن امروز به نیرو های خود که درجبهه اردن متمرکز شده‌اند دستورداده‌اند که خود را برای جنك های شدید احتمالی آماده کنند .

الاهرام نوشته است که در جبهه مصر نیز اوضاع غیرعادی است طی دو روز اخیر ساکنین منطقه قنطره بدستور مقامات نظامی اسرائیل‌خانه های خود را ترك گفته‌و بنقاط‌دیگر پناهنده شده‌اند .

روزنامه الاخبار نیز با خطوط درشت در صفحه اول خود نوشته است که اسرائیل در ساحل شرق کانال سوئز بسرعت مشغول نقل و انتقالات نظامی است . این روزنامه تاکید کرده است که اسرائیل خود رابرای عملیات جنگی جدیدی در صحرای سیناآماده‌میکندو هم‌اکنون تعداد زیادی پناهگاه های مخصوص برای تانك ها در ساحل شرقی‌کانال سوئز ساخته شده است دیروز نیز روزنامه الاهرام گزارش داده بود اسرائیل خود را برای حمله جدیدی به اردن آماده میکند . اینك در کشور های عربی هرلحظه انتظارمی رود که باردیگر آتش‌جنك شدیدی بین اعراب و اسرائیل شعله‌ورشود.

اما در تل‌آویو سخنگوی رسمی اسرائیل باردیگر شایعاتی را که از منافع عربی و شوروی درباره تمرکز واحد های نظامی آن کشور در مرز های لبنان و اردن انتشار یافته است تکذیب کردو گفت‌هدف این شایعات برپا کردن‌جنك اعصاب برای تقویت حمله دیپلماتیك مسکو است تا باین ترتیب‌اسرائیل راوادار کند نیروهای خود رابمرز های‌ژوئن ۱۹۶۷ عقب بکشد .

*** ارتش‌فرانسه در لبنان**

همزمان با این در روابط اعراب و فرانسه تحولات بزرگی جریان می‌یابد .مطبوعات‌لبنان امروزنوشتند که فرانسه تصمیم گرفته‌در صورت حمله اسرائیل به لبنان ارتش خود را بنفع لبنان وارد جنك کند .

پرزیدنت دوگل دیروزبا پیرمسمه وزیر دفاع خویش که عازم بازدید از کشور های‌کویت و عربستان سعودی است ملاقات‌کرد.این ملاقات همزمان با خبری بود که ارتش فرانسه از اقدام دوگل دایربرمنع صدوراسلحه به اسرائیل عصبانی است و رهبران ارتش تصمیم یك‌جانبه دوگل رامردود شمرده‌اند .

گفته میشود مسمه در باره سفر آینده خود به خاورمیانه با دوگل مذاکره کرده‌است . مطبوعات‌فرانسه تکذیب مقامات دولتی را دایربراینکه سفر مسمه برای فروش اسلحه به کویت و عربستان سعودی نیست ، جدی نگرفته‌اند و همچنان عدم‌رضایت خود را ازتصمیم دوگل ابرازمیدارند.

محافل دولتی فرانسه نوشته های جراید بیروت را تایید کرده‌اند که

آخرین پیام رئیس جمهوری آمریکا :

جانسون: خاورمیانه صلح جهان‌را بخطر انداخته است

پرزیدنت‌جانسون

واشنگتن ـ یونایتدپرس ـ پرزیدنت جانسون رئیس جمهوری امریکاامروزاخطار کرد که‌اختلافات اعراب و اسرائیل در خاورمیانه نه تنها صلح این منطقه بلکه صلح جهانی‌را بخطر انداخته است . جانسون تاکید کرد که برای جلوگیری از خطر جنك بزرك امریکا به تلاشهای خود برای پایان دادن به بحران خاورمیانه عربی ادامه میدهد.

پرزیدنت جانسون در پیام‌سالانه خود به کنگره که آخرین پیام او می باشد اعلام کرد قبل ازآنکه صلح در ویتنام برقرار شود ممکن است جنگهای سختی در این سرزمین درگیرد .

معهذا دورنمای صلح درویتنام امروزه بهتر از هر موقع دیگر در چهارسال گذشته است .

ویتنام شمالی‌میداند که بازور نخواهد توانست به‌هدفهای خود برسد ودر جنگهای بعد از این ، کمونیستها پیروزی مهمی بدست نخواهند آورد .

جانسون بعنوان رئیس‌جمهوری برای اولین بار در ۱۶۹ سال‌اخیر شخصا در جلسه کنگره حضور یافت‌و پیام خویش‌را قرائت کرد. وی پس‌از بحث درمسائل داخلی امریکا به مسائل سیاست‌خارجی پرداخت و گفت من در حالیکه ریاست جمهوری را ترك می‌کنم، میدانم که صلح مهمترین مسئله مورد توجه مردم امریکاستو در دوران ریاست جمهوری‌خوداقدامات مهمی در این‌زمینه انجام داده‌است.

جانسون از انعقاد قرارداد منع گسترش سلاحهای اتمی وسیستم دفاعی وتهاجمی موشکی ، بعنوان اقدامات مثبت نام برد.

جانسون اخطار کرد که وضع فعلی درخاورمیانه عربی نه فقط تهدیدی برای اسرائیل و اعراب بشمار میرود بلکه خطری برای تمام صلح جهان است‌وباید هرچه زودتردراین منطقه که مخاصمات مسلحانه فرمان‌میراند صلح برقرار شود .

ماباتمامی قوا از قطعنامه‌شورای امنیت که راه صلح‌درخاورمیانه را نشان میدهد پشتیبانی می کنیم .

جانسون افزود که سردی‌روابط بین‌امریکا و کشور های کمونیست بخصوص باتوجه به حمله به چکوسلواکی بهبود نیافته است. وی‌اظهار امیدواری کرد گذشت زمان سبب شود که شوروی کمتراز اختلاف نظرها هراسناك گردد و بیشتر آزادی های فردی رابپذیرد.

پرزیدنت جانسون امروز بزرگترین بودجه سالانه‌رابه مبلغ ۱۹۵٫۳ میلیارد دلار برای‌امریکا پیشنهاد کرد . این بودجه‌میتواند مخارج یکسال دیگر جنك ویتنام را تامین کند .اما در پیشنهاد جانسون پیش‌بینی شده که کاهش منظمی در مخارج امریکادرآسیای جنوب شرقی داده شود به شرط آنکه اوضاع اجازه این کار را بدهند . بودجه پیشنهادی ۱۱٫۶ میلیارد دلار بیش از بودجه سال جاری است . جانسون با آنکه نسبت‌به صلح در ویتنام ابراز خوش‌بینی کرد فرض بودجه خود را براین قرارداده‌است که امریکا در تمام مدت سال مالی از اول ژوئیه ۱۹۶۹ تا۳۰ژوئن۱۹۷۰ یعنی هیجده ماه دیگردر ویتنام به‌جنگ.

مخارج خالص‌جنك ویتنام در بودجه ۲۵ میلیارد دلار یعنی ۳ میلیارد دلارکمتر ازبودجه‌سال‌جاری برآورده‌شده‌است اما مخارج‌تسلیحات موشکی واتمی به ۸۱٫۵ میلیارد دلار رسیده یعنی نسبت به سال جاری ۵۰۰ میلیون دلار افزایش یافته است .

دربودجه جدید ۳۷۵ میلیون‌دلار برای کمك نظامی‌به‌متحدین‌امریکا درخواست شده است .

بزرگترین کشتی اتمی جهان آتش گرفت

پیرل‌هاربر ـ خبرگزاری فرانسه آسوشیتدپرس ـ امروز بزرك‌ترین ناو هواپیمابراتمی‌جهان به‌نام‌اینتر-پرایز » بدنبال چندانفجار شدید دوچار آتش سوزی شدو در نتیجه این حادثه ۲۵ نفر از کارکنان کشته شده ودر حدود ۸۵ نفر زخمی گردیدند که زخم سی نفر آنها خطرناك استو نیز پانزده هواپیما بکلی از بین رفته . ناو مزبور که‌بزرگترین کشتی‌جهان‌است در نزدیکی هونولولو دوچار این حادثه گردید وهنوز علت‌این‌انفجار هامعلوم‌نشده‌است .

این ناو هواپیمابر ۶۸هزار تن ظرفیت دارد وتعداد کار کنان آن ۴۶۰۰نفر می‌باشد .

در جریان آتش گرفتن‌ناوهواپیمابر اتمی اینترپرایز علاوه‌بر ۲۵ نفر کشته و ۸۵ تا ۱۰۰ نفر مجروح عده نامعلومی ازملوانان مفقودالاثر شده‌اند.

نیروی دریائی‌آمریکا اعلام کرد راکتور اتمی‌این کشتی که‌نیروی مولدآن است آسیبی ندیده‌است. اینترپرایز که بزرك ترین کشتی جنگی جهان است در ۱۲۰ کیلو متری سواحل هاوائی مشغول مانور بود .وآماده می شدکه برای چهارمین بار به سواحل ویتنام‌برود ودر جنك ویتنام شرکت کند . بعداز آتش گرفتن ده دوازده‌فقره انفجار ثانوی در داخل‌ناوخبرداد که عرشه کشتی و آشیانه هواپیما های آنرا از بین برد . علت‌حریق و میزان دقیق خسارات روشن‌نشده است.

ملوانان زخمی ناوبه‌بیمارستانی در هونولولو برده شدندوبیمارستان از مردم تقاضای اهداء خون کرد ودرحدود هزار نفر که‌بیشترشان زنان‌واقوام افراد نظامی بودند برای خون دادن حاضرشدند.

بلافاصله پس از حریق ناوهای دیگر آمریکائی بطرف اینترپرایز شتافتند وعده‌ای از ملوانان را که در اثرانفجار ها بدریا پرتاب شده‌بودند گرفتندو با هلیکوپتر بقیه ملوانان را به ناو های خود انتقال دادند .

قابل توجه وزارت آموزش و پرورش

بدین وسیله از آقای سیدمحسن حسینی تهرانی مدیر دبستان دولتی خزر ناحیه ۱۰تهران که‌به‌پیروی‌از منویات شاهنشاه آریامهر در راه پیشرفت امر تحصیلی دانش‌آموزان بانهایت علاقه خدمات صادقانه انجام میدهند قدردانی میشود .

از طرف اعضای انجمن همکاری خانه و مدرسه ـ مهدی مهاجربانان

مردی که مرده‌بودوخودنمیدانست
برای اولین‌بار در ایران اثر : پرویزصیاد
توسط گروه آتوسا
بکارگردانی : ابراهیم ضمیر
ازششم بهمن ماه ۴۷ در تالار شاهپور رشت
۱ـ۳ آ ـ ۶۴۹۷۹

ورزش و جوانان
جدائی ناپذیرند
مجله جوانان با تفسیر دقیق ، بیغرضانه از تحولات جهان ورزش شما را دقیقا در جریان رویداد ها میگذارد
جوانان

کلاس
نقشه‌کشی خصوصی
درکلاس های نقشه‌کشی خصوصی کاخ‌دانش که‌با استفاده از لوازم مدرن نقشه‌کشی مجهز وزیر نظر مهندسان اداره میشود شرکت کنید وپس‌از پایان دوره بلافاصله وبامعرفی ما استخدام شوید .

کلاس حسابداری
دوره جدید کلاس حسابداری و دفترداری دوبل زیر نظر استاد محترم جناب آقای محمدحمیدی باسابقه تدریس دردانشگاه تهران و استفاده از ماشین های حساب برقی و دستی معروف فاسیت از ۲۶ دیماه درکاخ دانش تشکیل میشود .

کلاس رادیو تلویزیون
رادیوی مجانی
دوره جدید کلاس رادیو تلویزیون با استفاده از مدرن‌ترین وسائل الکترونیکی درکاخ‌دانش‌تشکیل میشود. سهمیك از شاگردان یکدستگاه رادیوی کامل ۵ لامپ‌دو موج‌مجانا برای مونتاژ داده میشود . قبلانام‌نویسی فرمائید.

کاخ دانش
خیابان نادری پاساژ معتمد . خیابان فرانسه کوچه مرجان
۶۵۴۸۶ آ

تلاشی نوین برای موفقیت شما
کلاسهای تك‌درس بصورت فشرده مخصوص دانش‌آموزان ششم طبیعی و ریاضی با تضمین قبولی از روزسه‌شنبه اول بهمن دایر است .
آموزشگاه جالینوس خیابان پهلوی جنب سینما مهتاب کوی وزیری تلفن ۴۶۹۱۱
۶۵۶۰۲ آ

آگهی ثبت نام مسابقه ورودی انستیتو تکنولوژی بابل برای دوره های جدید شبانه
وزارت آموزش و پرورش برای نیمه‌دوم سال تحصیلی ۴۸ـ۴۷ تعدادی دانشجو برای رشته‌های ساختمان ـ برق‌دوساله انستیتو ـ تکنولوژی بابل میپذیرد .داوطلبان بایستی دارای گواهینامه کامل ششم متوسطه ریاضی ـ طبیعی باشند و ثبت‌نام تاپنجم بهمن ماه ۱۳۴۷ بعمل‌خواهدآمد برنامه تحصیلی از ساعت ۲ الی ۸ بعد ازظهر ها خواهد بود.جهت اطلاع ازشرائط تحصیل و ثبت‌نام به انستیتو تکنولوژی بابل مراجعه شود .
سازمان تعلیمات فنی حرفه‌ای وزارت آموزش و پرورش
۶۵۶۱۰ آ

گروه‌فرهنگی هدف
از اول بهمن ۴۷ کلاس جدید کنکور فنی در دبیرستان شماره ۱ هدف دایر مینماید
خیابان پهلوی جنب کلانتری مرکز تلفن ۶۶۸۲۳

باپرتاب سفینه سایوز ۴ : ساختمان پایگاه شوروی در فضا شروع شد

*** شوروی سفینه دیگری به مدار زمین میفرستد تا به سفینه‌سایوز٤ ملحق‌شود**

مسکو ـ خبرگزاری فرانسه ـ رویتر ـ سفینه سایوز ٤ که دیروز بسرنشینی سرهنگ دوم شاتالف به فضاپرتاب شد بگردش خود بدور مدار کره زمین ادامه میدهد «شاتالف» پس‌از سه بار گردش در دور زمین در یك گزارش رادیوئی اطلاع داد که برنامه پرواز آزمایشها ومطالعات علمی را که برای مرحله اول پرواز در نظر گرفته شده بود باموفقیت بانجام رسانیده است. شاتالف که در این مدت درباره ابرها وسطح کره زمین بررسیهائی بعمل آورده . یك برنامه تلویزیونی نیز از داخل کابین سفینه اجرا کرد وتصاویر تلویزیونی کاملا روشن بود . دردومین گردش مداری وی با اشتهای کامل ناهار خورد و گفت حالش خیلی خوب است .پس از آن برای انجام آزمایشهای علمی به‌قسمت مخصوص سفینه رفت . خبرگزاری تاس گزارش داد که دستگاههای علمی سفینه بخوبی کار میکند فشارداخلی سفینه ۸۰۰ میلی‌متر مکعب و حرارت آن نوزده درجه سانتی گراد است.

یك مقام مطلع فضائی درمسکو اظهار داشت که هدف اصلی سفینه سایوز ٤ انجام مانورهائی است که بنظر مسئولین ایستگاه فضائی «بایکونور» بمنزله کلید ساختمان یك سکوی فضائی بشمار میرود . انتظار میرود که یك سفینه دیگر سرنشین دار برای انجام ملاقات فضائی باسایوز ٤ بفضا پرتاب شود. باین ترتیب احتمال میرود که سفینه سایوز ۵ بزودی در کنار سایوز ٤ بپرواز در آید ویك یاچند فضا نورد را باخود برای ملاقات سرهنك شاتالف ببرد.

این برنامه‌ای بود که برای سرهنك کمارف پیش بینی شده بود ولی سقوط سایوز ۱ بسرنشینی کمارف در آوریل ۱۹۶۷ سبب شد که این برنامه برای مدتی بتعویق افتد .تا اینکه برنامه سایوز در اکتبر ۱۹۶۸ باپرواز مداری چهارروزه «گئورگی برگووی» دوباره ازسر گرفته شد.

همانطور که گفته شد هدف نهائی برنامه سایوز ایجاد یك سکو یا پایگاه دائمی فضائی در مدار کره زمین است از این پایگاه است که دانشمندان شوروی میتوانند به‌آسانی سفینه‌های سرنشین‌دار باعمق فضا وبسوی کرات دیگر پرتاب کنند زیرا دیگر در این ارتفاع قوه ثقل مانعی برای پرواز سفینه‌ها ایجاد نمی کند. اما باساختن این پایگاه فضائی باید یك ارتباط دائمی برای حمل فضانوردان به‌فضا بوجود بیاید واین کار بوسیله اتوبوس‌ها و کامیون‌های فضائی انجام خواهد شد. کار حمل کارکنان ووسائل موردنیاز پایگاه بوسیله این وسائل نقلیه فضائی تامین خواهد گردید.

*** پایگاه فضائی**

مفسر علمی خبرگزاری فرانسه ضمن مقاله‌ای که بمناسبت پرتاب «سایوز٤» بمدار کره زمین انتشار داده نوشته است سفینه‌های نوع سایوز برای فراهم ساختن مقدمات ایجاد پایگاههای فضائی در مدار کره زمین مورد استفاده قرار خواهد گرفت طبق برنامه پرواز به‌تناسب میزان‌خواربارى که در سفینه ذخیره میشود «سایوزها» میتوانند تا ارتفاع ۱۳۰۰ کیلو متری مانورهائی انجام دهند. این مطلب را پس از پرواز سایوز ۳در ماه اکتبر گذشته «کله‌یش» رئیس آکادمی علوم شوروی با خبرنگاران در میان گذاشت بعبارت دیگر نباید انتظار داشت که سایوز ٤ ناگهان از مدار خود در کره زمین خارج شده و بسوی کره ماه بحرکت درآید گذشته ازآن مسافرت بکره ماه با یك سرنشین امکان پذیر نیست .

یك مقام مطلع اظهار داشت که باحتمال زیاد امروز سفینه فضائی سایوز ۵ برای انجام ملاقات فضائی بمدار کره زمین پرتاب خواهد شد. باانجام این ملاقات شوروی قدم مهمی درساختن پایگاه فضائی بجلو بر خواهد داشت.

احتمال میرود که سرهنك شاتالف باکپسول سفینه «سایوز۳» که پس از پرواز خود در مدار زمین قرار گرفته است نیز یك ملاقات فضائی انجام دهد.

کپسول مداری سایوزسوم ممکن است اساس آزمایشگاه فضائی شوروی را تشکیل دهد .

خبرگزاری تاس امروز گزارش داد که در پنجمین گزارش سفینه سایوز ٤ بدورکره زمین مدار آن توسط موتورهای مخصوص تصحیح شد . اکنون سفینه در هر ۸۸ دقیقه و ۷۵ ثانیه یك بار بدور زمین می‌گردد دورترین فاصله آن اززمین ۲۳۷ کیلومتر و نزدیکترین فاصله اش ۲۰۷ کیلو متر است . «ولادیمیرشاتالف» نخستین فضانورد شوروی است که در فصل زمستان به فضا پرتاب شده است تاکنون همه آزمایشهای فضائی شوروی‌بین ماههای مارس و اکتبر صورت می‌گرفت تلویزیون شوروی چند دقیقه پس‌از اعلام خبرپرتاب سفینه‌سایوز ٤ چندین بار عکس افراد خانواده‌اش را نمایش دادوی‌سیزدهمین‌فضانورد شوروی است که به مدار زمین پرتاب شده ولی اکنون تنهایازده نفر آنها در قید حیات هستند ولادیمیر کمارف در داخل سفینه سایوز ۱ و یوری گاگارین نخستین فضانورد جهان سال گذشته دریك حادثه هواپیمائی‌جان سپردند .

سفینه سایوز ٤ یازدهمین سفینه فضائی سرنشین دار است که شوروی بفضا پرتاب کرده است‌این پروازها در ۱۲ آوریل ۱۹۶۱ تا پرتاب پوری گاگارین‌بمدار کره زمین آغاز شد .

گاگارین باسفینه وستوك۱ بفضا پرتاب شد و مدت پرواز او که نخستین پرواز انسان در مدار کره زمین بود یك‌ساعت و چهل وهشت دقیقه طول کشید .

*** وعده در زمین**

سرهنك دوم ولادیمیر شاتالف سرنشین سفینه سایوز ٤ چهل و یك سال دارد و درناحیه‌پطروپاو‌لوفسك در قزاقستان چشم بدیده گشوده و عضو حزب کمونیست شوروی است وی دارای همسر ودو فرزند است که بزرگترین‌شان ۱۶ سال دارد .

شاتالف قبل ازآغاز سفر فضائی خود بیانات کوتاهی ایراد کرد که متن آن‌از رادیو مسکو پخش شد.

شاتالف گفت:

رفقا و دوستان گرامی اکنون دو ماه از تاریخی که رفیق‌و دوست من گئورگی برگووی بمدت‌چهارروز با سفینه سایوز ۳در مدار کره زمین گردش کردمیگذرد . اکنون برای من مایه افتخار و مباهات است که آزمایشهای سایوز را ادامه دهم . من برای انجام وظیفه‌ای که‌از طرف وطن بعهده‌ام گذاشته است کاملا آماده‌ام .

اینك که عازم اعماق فضاهستم به کمیته مرکزی حزب کمونیست شوروی و دولت شوروی اطمینان میدهم که تمام کوشش خود را در انجام وظیفه‌ای که بعهده من‌محول شده است بکار خواهم برد . بامید دیدار دوستان عزیز وعده ملاقات ما روی زمین محبوب خودمان .

محکوم شدند

رباط ـ دادگاه مراکش چهار نفر ازمتهمین بشرکت درتوطئه علیه‌سلطان‌حسن دوم‌را باعدام محکوم کرد سه نفر از این عده فراری هستند و تنهایك نفرشان اکنون در زندان بسر می‌برد.

عده دیگری از متهمین به زندان محکوم شدند.

محکومیت سارق‌قطار پستی

سالیسبوری ـ دادگاه سالیسبوری «بروس رینولد» «مغز متفکر» سارقین‌حمله بقطارپستی‌را به ۳۵ سال زندان محکوم کرد .

یازده تن از همدستان وی‌در سال ۱۹۶٤ بزندان محکوم شده‌اند.

«رینولد» در جریان‌محاکمه اعتراف کرد که در سرقت‌قطار پستی‌لندن‌شرکت داشته‌است.

عمل جراحی دختران دوقلو

کلمبو ـ دوخواهر دوقلو بهم چسبیده که سه روز قبل در کلمبو چشم‌بدنیا گشوده‌بودند امروز بایك عمل جراحی در بیمارستان از یکدیگر جدا شدند.

سخنگوی بیمارستان اظهار داشت که‌عمل جراحی باموفقیت انجام شده‌ولی‌اکنون «دختران سیامی» لحظات خطرناکی را می گذرانند.

زندانیان سیاسی رژیم عارف عفو شدند

بغداد ـ خبرگزاری فرانسه ـ دولت عراق کلیه کسانی را که دردوران رژیم عبدالسلام عارف محکوم شده بودند مورد عفو قرار داد.

بموجب قانونی که امروز دروزنامه رسمی عراق انتشار یافته از کلیه کسانی که‌باتهام فعالیت‌های‌سیاسی بزندان افتاده بودند اعاده حیثیت شده است.

در اعلامیه رسمی دولت عراق که دراین‌باره‌انتشار یافته عبدالسلام عارف بعنوان (دیکتاتور) که تمام مخالفان خود را مورد زجر وشکنجه قرارمیداد نام برده شده است .

لطفاً یادداشت فرمائید

وعده ملاقات ما

پس فردا میدان بهارستان

در فروشگاه کفش وین

از امشب فقط در

سینما متروپل

مارتین میلنر ـ کلوگولاگر

و کارین جنسن در فیلم

امپراطوری سولیوان

رنگی

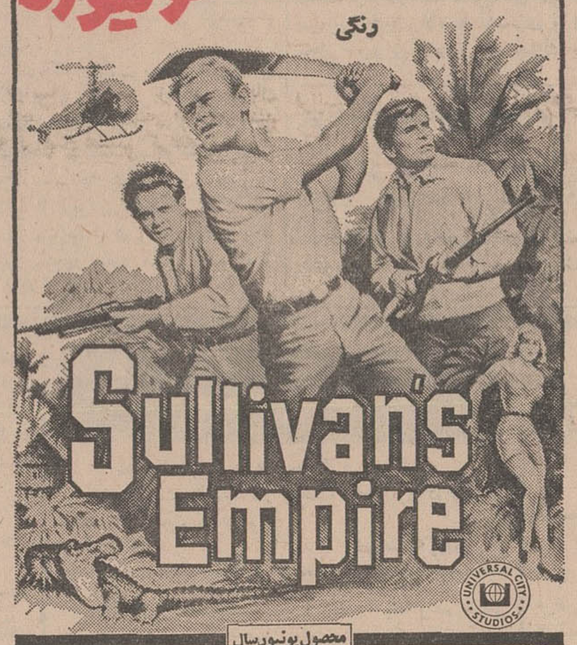

محصول یونیورسال

از امشب فقط در

سینما ایفل

کرک داگلاس ـ جین سیمونز ـ لارنس الیویر

در فیلم

اسپارتاکوس

فیلمی از: استانلی کوبریك

پاناویژن و رنگی

شرکت: تونی کرتیس ـ پیتر یوستینف ـ چارلز لاتون

کیپه جدید وکامل ـ بلیط به‌بهای معمولی

شروع سانسها: ۱۰ر۳۰ صبح ۲ـ ۵ر۳۰ ـ ۹ بعدازظهر

برنامه امشب سینماهای

او نیورسال

ایران ـ الوند ـ حافظ ـ لیدو

رویال ـ نپتون ـ ژاله

پاسارگاد ـ مونت کارلو

شهرام ـ داریوش ـ و.. آستارا

(تجریش)

نقطه تحول واوج عظمت سینمای فارسی ـ داستانی شیرین ولطیف ومملو ازخنده وشادی و تفریح

خیلی‌کو خیلمز تقدیم میکند

یك فیلم از خسرو پرویزی

مجید محسنی

منوچهر وثوق

نیلوفر

و

همایون

در فیلم

باشرکت: ثریا بهشتی ـ هاله ـ صبا ـ اشرف‌کاشانی ـ حسین برزی

فیلمبردار نصرت‌الله کاشی

دنیای پوشالی

ازامشب

سینما امپایر

مفتخر است که دومین برنامه انتخابی خودرابطور انحصاری بمعرض نمایش گذاشته است

اسکار وورنر ـ باربارا فریس

در درامی بس لطیف از تلخی وشیرینی زندگی

اینترلود

رنگی محصول ۱۹۶۸ کمپانی کلمبیا

شروع سانسها ۱۱ صبح
۳ـ۱۵ر۵ـ۳۰ر۷ـ۴۵ر۹ بعد از ظهر

گیشه سینما امپایر همه روزه
برای رزرو بلیط آماده است

شماره مخصوص مجله «فیلم وهنر» بمناسبت آغاز چهل وپنجمین سال فعالیت کمپانی «کلمبیا» امروز منتشر شد

رادیو لندن :

بین ایران و هند

همکاریهای اقتصادی بوجود می آید

• سوء تفاهمات بین‌دوکشور ایران و هند که از جنگ هند وپاکستان ناشی‌شده بود برطرف گردید

● منافع دوکشور

رادیو لندن با اشاره برئوس اعلامیه مشترك ایران و هندافزود دیدار شاهنشاه از هند برای هر دو کشور منافعی دربردارد زیرا هر دو کشور می‌خواهندبدائره‌دوستان خود بیافزایند .

دراعلامیه مشترك گفته شده که مسئول حفظ صلح و تثبیت اوضاع در خلیج‌فارس از خروج سپاهیان انگلیسی تنها کشورهائی هستند که در کنار خلیج زندگی میکنند و ممالك دیگر نباید در آن حدود در صدد دخالت برآیند .

ایران و هند نشان دادند که هر دو علاقمند به صلح درخاورمیانه میباشند زیرا صلح برای توسعه امور اقتصادی آنان حائز اهمیت است .

در اعلامیه به مسئله روابط پاکستان و هند اشاره گردیده است .از گزارش هائی که ازدهلی رسیده چنین برمی‌آید که در مذاکرات خصوصی ، شاهنشاه عقاید و نظریات پرزیدنت ایوبخان را درباره روابط بین پاکستان و هند باطلاع بانو گاندی رسانیده‌اند و او ن گزارش از اینجا سرچشمه میگیرد که شاهنشاه قبل از سفر به هند با پرزیدنت ایوبخان نیز ملاقات کردند .

آئین‌نامه اجرائی کشت‌خشخاش

امروز اعلام شدبمحض آنکه‌لایحه کشت محدود خشخاش و صدورتریاك از طرف مجلسین بتصویب برسد و بدولت ابلاغ گردد ،آئین‌نامه اجرائی مربوط به آن‌بوسیله شش وزارتخانه اصلاحات ارضی و تعاون روستائی ـ بهداری ـ کار و خدمات اجتماعی ـ اقتصاد ـ علوم‌وآموزش‌عالی‌وداد‌گستری تهیه خواهد شد تا پس از تصویب هیئت‌دولت‌بمرحله اجرا گذاشته‌شود.

خبرنگار ما اضافه میکند : لایحه کشت محدود خشخاش که در جلسه روزدوشنبه تقدیم مجلس سنا گردید، جهت کارمندان معتاد اعم از دولتی و وابسته بدولت و بعضی از صاحبان مشاغل آزاد مجازات هائی در نظر گرفته‌است ولی عده‌ای ازصاحبنظران اعتقاد دارند که ماده جدیدی به این لایحه در مجلس اضافه خواهد شدتا بدون استثناء کلیه افراد مملکت که دارای اعتیاد به مواد مخدره باشندو در مهلت مقرر که در آئین‌نامه این لایحه پیش‌بینی خواهد شد مبادرت‌به ترك اعتیاد ننمایند ، ازحقوق اجتماعی محروم خواهند شد .

چنانکه دولت های همسایه کشت خشخاش را در کشور های خود ممنوع نمایندودولت ایران نیز از کشت خشخاش‌جلوگیری خواهد کردولی تا زمانی که اقدامات جدی همه جانبه در مورد عدم کشت خشخاش در کشور های همسایه انجام نشده ناگزیر درایران نیز جهت مصارف داروئی‌و صادرات بطورمحدود خشخاش کشت خواهد شد .

لایحه کشت خشخاش فعلا در کمیسیون های دادگستری ـ اصلاحات ارضی و وزارت‌بهداری مجلس سنا مورد بررسی قرار گرفته است .

ادغام خطوط اتوبوسرانی تحت‌بررسی قرار گرفت

آمارگیری‌ازدانشجویان‌ودانش آموزان مسافر اتوبوس پایان‌یافت وتا بحال از سیصد وسی هزار دانش آموز ودانشجو در سراسر مسیرخطوط اتوبوسرانی‌آمارگیری شده‌است .این‌خبررا امروز مرکز آمارایران اعلام کرد .

دربررسی آمار این‌مسئله‌روشن شده‌است که‌دانشجویان‌و دانش‌آموزان از کدام ایستگاه سوار اتوبوس می شوند و چقدر معطل می‌گردند ودروزانه چندبار سوار اتوبوس می‌شوند واز کدام خط استفاده می کنند . همچنین مبداء ومقصد مسافران نیز مشخص گردیده است .

از چند روز آینده آمارگیری‌از کارمندان دولت ،اصناف‌وپیشه‌وران ومردم عادی شروع می شود واداره آمار همه مردم شهررا به همکاری باماموران دعوت کرد . مرکز آمار اعلام داشت که‌تاپایان بهمن ماه باید این‌آمارگیری پایان یابد زیرا که عید فصل خوبی برای آمار گیری نیست .

ماموران آمارگیری‌ضمن بررسی های خود مسئله تعداد خطوطی‌را که دانشجویان و دانش آموزان وسایر مردم عادی ازآنها استفاده می کنند مورد دقت‌قرارداده‌اند واین امر از نظر تبدیل وادغام خطوط مطالعه میشود. همچنین تعداد اتوبوس و وسائط نقلیه و ظرفیت‌آنها از نظر متعادل کردن قدرت تحرك شرکت واحد تحت بررسی استو می خواهند ترتیبی‌بدهند که اتوبوس درغالب ساعات روز خالی نرود و مسافران نیزدر صف ها معطل نگردند .

دراین آمار دانشجویان‌و دانش آموزان از معطلی در صف، اضافه سوار کردن، کندی‌حرکت‌اتوبوس ها و تغییر مسیر خط اتوبوس شکایت کرده‌اند و از مسئولان خواسته اندکه در این مورد برای رفع‌ناراحتی آنها اقدامی‌بنمایند .

هوای بهاری در تهران !

دیشب در تهران هواشبنه‌زد و در ارتفاعات مختصر بارندگی شد .

هواشناسی اعلام‌کرد که‌فشارموجود در سطح زمین مانع بارندگی است و درجه حرارت نیز اندکی گرمترشده است .

خبرنگار ما مینویسد : امروزصبح ساکنین تهران وقتی از خواب بیدار شدند لطافت هوای بهار رااحساس کردند . متخصصین هواشناسی‌اظهار میدارند درمواردی‌که فشار سطح‌زمین مانع از ریزش بارندگی است هوا بطور متناوب ابری و باز میشود و تا فشار موجود نیفتد همین وضع‌برقرار میماند .

دولت بابت فروش خانه ،

۱۵ میلیون تومان طلبکار است

*** طلب دولت ازمردم‌ازطریق صدور اجرائیه وصول میشود**

سازمان مسکن به کلیه اشخاصی که از بابت دریافت وامهای مختلف از بانك ساختمانی سابق و یا ساختمانهای خریداری‌ازبانك‌مذکور بدهی دارند اخطار کرده که بدهی معوقه خودرا تاآخر اسفند ماه‌سال جاری تسویه نمایند .

سازمان مسکن باین عده اعلام نموده است در صورتیکه‌دراین‌مدت اقدام به واریز بدهی نشود سازمان از طریق عملیات اجرائی برای‌وصول طلب خود اقدام خواهد کرد .

خبرنگارما کسب اطلاع کرد : بدهکاران سازمان مسکن دو دسته‌اند عده‌ای که قبلا خانه هائی در نارمك و نازی‌آباد از بانك ساختمانی خریداری کرده‌اند . سازمان مسکن از این‌محل درحدود سه تا پنج میلیون تومان طلبکار است .

*** خرید خانه وآپارتمان**

دسته دیگر بدهکارانی میباشند که از سازمان مذکور در کوی کن آپارتمان و یا خانه خریداری کرده و با سازمان طرف معامله هستند . سازمان درحدود ۱۰ تا ۱۲ میلیون تومان بابت واگذاری آپارتمان ها و خانه از این گروه طلبکار است .

خبرنگار ما مینویسد : تقریبا پنجاه درصد از آنهائی که خانه و یا آپارتمان خریده‌اند فقط پیش‌قسط خود را پرداخت کرده‌اند و پس از آن تاکنون هیچ قسط دیگری نپرداخته‌اند . خبرنگار ما اضافه می کند که سازمان مسکن مقداری نیز بعده‌ای از طلبکاران بانك ساختمانی بدهکار است . و این گروه اکنون که سازمان درصدد دریافت طلب خود از مردم برآمده سعی دارند طلب خود را وصول کنند .

*** زمین قیطریه**

بانك ساختمانی در شمال قیطریه مقداری زمین‌بعده‌ای از کارمندان دولت فروخت .

مقدار زمین هریك ازخریداران ۴۵۰ متر مربع بود و اکنون که ۱۳ سال از موقع فروش آن گذشته زمین های مذکور هنوز تحویل‌نشده است . این عده میگویند : ما به سازمان مسکن مراجعه میکنیم می گویند : بانك ساختمانی در اراضی قیطریه محکوم شده است و طبق مصوبه هیئت وزیران مقرر گردیده در عوض زمین‌های قیطریه ازاراضی واقع درشمال یوسف‌آباد‌بما واگذار شود ولی این گفته نیز تابحال‌عملی نشده است .

بستانکاران بانك‌ساختمانی تقاضا دارند که هرچه زود تر تکلیف‌آنها روشن شود .

بااجرای لایحه نوسازی

شهرداری تهران سالی ۵۰۰ میلیون تومان درآمد خواهد داشت

سازمان آمارگیری و درآمد شهرداری نظارت بر نوسازی رانیز بعهده میگیرد . این تصمیم بوسیله وزارت کشور اتخاذ شده است و ضمنا محل خرج درآمد ناشی از اجرای لایحه نوسازی نیز بوسیله سازمان آمارگیری تعیین میشود .

● درآمد شهرداریها

مرکز آمار ایران امروز اعلام داشت که درآمد شهرداری تهران سیصد میلیون تومان در سال بالغ خواهد شد . خبرنگار اطلاعات می نویسد که این رقم باضافه سایر درآمد های شهرداری‌در سال‌نزدیك به چهارصدو پنجاه تا پانصد میلیون تومان بالغ میگردد .

باین ترتیب و براساس تصمیم وزیر کشور و موافقت مرکز آمار ایران سازمان‌آمارگیری شهرداری سه‌امر مهم آمارگیری ، نظارت بر اجرای لایحه نوسازی و از درآمد و نظارت برنوسازی‌را بعهده دارد پس از محل وصول عوارض از املاك به خواهد داشت .

جلسه ناهار گروه پزشکی انجمن‌فارغ‌التحصیلان‌دانشگاهها

در روز پنجشنبه ۴۷ر۱۰ر۲۶ ساعت یك بعدازظهر درهتل ونك تشکیل‌خواهدشد تادرباره قانون‌کشت محدود خشخاش بررسی بعمل آورد . بدینوسیله ازعموم پزشکان دعوت میشودکه درجلسه شرکت فرمایند . آ ـ ۶۵۷۴۶

پرفسور غفاری

بقیه از صفحه آخر

که ٦ سفینه فضائی‌درکره ماه‌فرود آید . اولین سفینه ممکن است آپولو شماره ۱۰ یا آپولو شماره ۱۱ باشد توقف آن در ماه مدت سه ساعت خواهدبود و دومین و سومین سفینه های فضائی که از همان نوع آپولو خواهد بود کمتر از ٦ ساعت و سفینه‌های فضائی چهارم وپنجم مدت سه روز درسطح کره ماه توقف خواهند داشت مدت توقف‌سفینه فضائی ششم در کره ماه ١٤ روز در نظر گرفته شده است .

آقای پرفسور غفاری در خاتمه اظهار داشت بدیهی است این برنامه‌ای است که تنظیم شده حالا چه مقدار آن عملی گردد مربوط به‌عوامل ریادی است که مهمتر از همه جنبه سیاسی و موضوع بودجه آنست در حال حاضر درنظر است برنامه آپولو شماره ۹ را در تاریخ ۲۸ فوریه اگر شرایط «مساعد» باشد اجرانمایندوهمچنین برنامه فرود آمدن به سطح کره ماه درسال جاری (۱۹٦۹) که‌احتمالا در تاریخ ژوئیه آینده است خواهد بود .

*** سفر به مریخ ومشتری**

آقای پروفسور غفاری ضمن‌تشکر از روزنامه اطلاعات بخاطرانعکاس مطالب مربوط به آپولو ۸ گفت در این جا لازم است متذکر شوم‌که برنامه آپولو خیلی مشکل وپیچیده است و اینجانب سهمی در دو قسمت تعیین مسیرو«تصحیح مسیر» داشته‌ام و هم‌اکنون همان برنامه را باروش های دیگربرای‌فرستادن‌سفینه‌فضائی بدون‌سرنشین‌به‌کواکب‌زهره‌ومریخ و مشتری درسالهای ۱۹۷۲ و ۱۹۷۳ مطالعه مینمایم .

آگهی ابلاغ دادخواست و ضمائم و وقت دادرسی

به آقایان محمود ، ناصر ، مصطفی ، امیرحسن ، امیرحسین مرتضی ، رضا ، حمید ، احمد (صنیع‌الدوله) ذوالفقار (بیوك)، هدایت ، بانوان اکرم ، اشرف‌فخرایران ، پروانه ، بتول ، بدرالملوك هفده‌نفر شهرت همگی ذوالفقاری وراث‌مرحوم‌حسینقلی ذوالفقاری ساکنین تهران خیابان سعدی جنوبی‌منزل‌اسعدالدوله ذوالفقاری .

آقای اسداله میرسپاهی بوکالت آقای حاج مهدی تقی‌زاده اسکندری اصالتا ووکالتا از صفرعلی اسکندری و ۲۲۳ نفر دیگر اهالی خوئین و حومه طبق وکالت‌نامه های پیوست پرونده دادخواستی بخواسته اعتراض به‌تقاضای ثبت‌ششدانگ خوئین و توابع از قراء زنجان (پلاکهای ۱۴۱ خوئین ـ ۱۴۰ کرنا ـ ۱۳۹ حلب ـ ۱۳۵قمرلك ـ ۱۳٦ سفیدکمر ـ ۱۳۳ سعیدآباد سفلی) مقوم بیك میلیون ریال و خسارات وارده‌از هرجهت به استناد رونوشت مصدق گزارش های مورخ ۷ر۱۲ر۳۲۲ و ۲ر۲ر۳۲٤ بازرس اداره کل ثبت اسناد و رونوشت مصدق صورت جلسه ٤ر۲ر۳۲٤ شورای عالی ثبت و پرونده‌های ثبتی قراء مذکور و پرونده کلاسه ۱٤ر۱۵ سال ۲۲ ثبت کل‌بطرفیت شما بدادگاه شهرستان زنجان‌تقدیم وبکلاسه ۴۷ر۷۸۸ مدنی ثبت ودر جریان قانونی قرار گرفته است چون طبق‌گزارش مامور ابلاغ شما از آدرس‌بالا تغییر اقامت‌داده‌وشناخته‌نشده‌اید حسب درخواست وکیل خواهان و دستور دادگاه بموجب ماده ۱۰۰ قانون آئین‌دادرسی مدنی مفاد درخواست و پیوست‌های آن برای اطلاع شما سه‌نوبت متوالی در روزنامه رسمی کشور و یکی ازروزنامه‌های کثیرالانتشار آگهی میشود که تاسه ماه بعداز نشر آخرین آگهی‌باین دفتر مراجعه نسخ‌ثانی‌دادخواست و ضمائم را دریافت و پاسخ لازم تسلیم در صورت عدم حضور دادخواست وضمائم و وقت دادرسی ابلاغ شده محسوب.دادگاه اقدام لازم قانونی معمول خواهد داشت . چنانچه منبعد ابلاغی بوسیله آگهی شود فقط یك‌نوبت و مدت آن‌ده‌روز خواهدبود.

مدیر دفتر دادگستری زنجان ـ سید حسین بهرامی

۲۱-آی-تری

دیگهای چدنی قطعاتی حرارت مرکزی

ساخت کارخانجات معظم لوله و ماشین سازی ایران

نماینده انحصاری فروش: شرکت سهامی تاسیساتی

وارم ایر WARM AIR Co.

متخصص تأسیسات

حرارت مرکزی ـ تهویه مطبوع ـ گاز

پروژه بخار وتجهیزات بیمارستان

شمال میدان ۲۵ شهریور ـ تلفن ۶۲۷۳۲۴

مجالس ترحیم

خانواده‌های : قریب ، چوبك ، قوامی ، کوچکیان نورکیهان ، فصیحی ، مخبری، انواری، فتوح، فکر آزاد منتظمی ، رادور ، نورصالحی ، اشتیاقی ، رفیع‌جاه، غفاری ، مهدوی ، میرباقری، معتمدی ، رضوی‌روحانی گرکانی ، جلالیان

باکمال تاسف درگذشت مرحوم مغفور آقای محمدقریب کارمند بازنشسته وزارت دارائی و ابوی گرامی آقایان مصطفی و مرتضی قریب را باطلاع خویشان و آشنایان میرسانند . مجلس ترحیم‌مردانه آنمرحوم روز جمعه ۴۷ر۱۰ر۲۷ازساعت ۲ونیم‌تا٤ونیم بعدازظهر در مسجد فخرالدوله واقع‌دردروازه‌شمیران و مجلس زنانه در همانروز و همان ساعت در منزل آنمرحوم واقع‌در خیابان فرح‌آباد ژاله ـ ایستگاه صددستگاه خیابان آریامهر ۸متری دوم شماره ۷۷ برگزار خواهد شد .

آ ـ ۶۵۵۹۸

بانهایت تاسف درگذشت شادروان آقای‌محمد قریب را باطلاع بستگان و آشنایان میرساند. مجلس ترحیم آنمرحوم در روز جمعه ۲۷ دیماه ازساعت۲ونیم تا٤ونیم در مسجد فخرالدوله و ختم زنانه در همانروز و همان‌ساعت در منزل آنمرحوم برگزار میشود.

فخری قریب ، مصطفی قریب ، پریچهر ، پروین، فرزانه ، و مرتضی‌قریب ، مبین و پرویز قوامی ، محمدعلی کوچکیان آ ـ ۶۵۵۹۸

بعموم بازماندگان آنمرحوم مصیبت وارده‌راتسلیت میدهیم

در مسجد بازارباش رضائیه

درگذشت ناگهانی همسر ارجمندم سیدمحمد صدیق‌آل‌گیلانی (پوشو) که در اثر سکته قلبی در کشور عراق دارفانی را وداع گفته باطلاع کلیه فامیل و دوستان وآشنایان میرساند . مجلس یادبود ان شادروان‌روز پنجشنبه ۲۶ دیماه جاری در مسجد بازارباش شهرستان رضائیه منعقد است و هزینه ختم و سایر مراسم مذهبی در تهران جهت شادی روح آن مرحوم صرف امور خیریه خواهد گردید.

همسر داغدار او ـ نسرین آل‌گیلانی (کریمی)

۱ـ۲ آ ـ ۳۳۳۰۱

بعموم بازماندگان آنمرحوم مصیبت وارده را تسلیت میدهیم

بانهایت تاسف فوت‌مرحوم **محمدحسین حاکمی** کارمند بازنشسته وزارت آموزش و پرورش راباطلاع اشنایان و بستگان میرسانند . مجلس ترحیم آن مرحوم روز پنجشنبه ۲۶ دیماه‌جاری از ساعت ۳تا ۵ بعدازظهر درمسجد حاج‌شیخ‌عبدالنبی واقع‌درسرچشمه اول خیابان سیروس منعقد است .

آ ـ ٦۵٦۳٤

مصیبت وارده را بعموم بازماندگان آن مرحوم تسلیت میگوئیم .

باکمال تاسف درگذشت مرحومه **زهراکیهانی** راباطلاع بستگان و آشنایان میرساند . مجلس‌ترحیم مردانه روز پنجشنبه ۲۶ دیماه جاری از ساعت ۳تا۵ بعدازظهر در مسجد سجاد واقع در خیابان شاه اول خیابان دانشگاه و مجلس ختم زنانه همانروز در منزل شخصی واقع درخیابان اسکندری شمالی کوچه‌خازنی شماره ۳٦ برگزار میشود .

خانواده‌های : کیهانی ، سیفی ، گلستانیان ، شاهمیر ، حسنی ، عبداله‌پور

آ ـ ۳۳۲۱۳

مصیبت وارده را بعموم بازماندگان آن مرحومه تسلیت میگوئیم .

باکمال تاسف درگذشت مرحوم جنت‌مکان **آقائی داودقصاب** بزرك خاندان راباطلاع دوستان و آشنایان وفامیل میرساند . مجلس تذکر آن‌مرحوم درروز جمعه ۴۷ر۱۰ر۲۷ از ساعت ۱۰ تا۱۲ صبح در کنیسای حئیم واقع در خیابان قوام‌السلطنه کوچه سیمی برقرار میباشد .

دکتر ابراهیم ، آقاخان ، ایوب ، یوسف ، فرج‌اله ناصر ، خانبابا ، سعید داودقصاب ، خانواده‌های : مزوقاق ، کهن‌مهر ، رحمانی

آ ـ ۳۳۲۰۳

بعموم بازماندگان انمرحوم مصیبت وارده‌راتسلیت میدهیم

باکمال تاسف فوت مرحومه **بانومعصومه خراسانی** والده آقایان احمد محمدی رشتی و خسرو شادبه و امیریزدانی را باطلاع عموم بستگان‌ودوستان میرساند مجلس ختم مردانه در مسجد ولی‌عصر ـ خیابان حشمت‌الدوله پنجشنبه ۲٦ دیماه ساعت ۳تا۵ بعداز ظهر و مجلس زنانه روز جمعه همانساعت یوسف‌آباد خیابان محمدرضاشاه خیابان سعادت شماره۵۷برقرار است .

امیر یزدانی ، خراسانی ، محمدی‌رشتی ، شادبه، جمال‌زاده ، شمسیان ، نوری ، نیك‌یار ، زنوزی ، جعفرنوروزخان ، جعفری

آ ـ ۳۳۳۰۹

مصیبت وارده را بعموم بازماندگان آنمرحومه تسلیت میدهیم

تسلیت

دوست عزیز جناب سرگرد معین‌زاده

بانهایت تاسف درگذشت پدر بزرگوارت را صمیمانه تسلیت میگویم .

آ ـ ۳۳۲۳۵ **نصرت‌اله رامش**

بانهایت تاسف مصیبت وارده را بخانواده سیفی بخصوص آقای محمدحسن سیفی معاونت محترم‌اداره کل امور رادیو شهرستان‌هاو سرپرست برنامه‌های عربی تسلیت گفته خودرا دراین اندوه سهیم‌میدانیم.

کارمندان بخش عربی

آ ـ ۳۳۳۱۷

جناب آقای سالور استاندار محبوب خوزستان

بانهایت تاسف‌و تاثر درگذشت خواهر گرامیتان‌را تسلیت عرض نموده بقای عمر جنابعالی وبازماندگان محترم رااز خداوند متعال مسئلت دارم.

ازطرف اتحادیه صنف‌اغذیه فروش اهواز ـ حسن اصیل‌زاده .

آ ـ ٦۵۵۱۸

جناب آقای سالور استاندار محبوب خوزستان

بااندوه وتاسف فراوان مصیبت وارده را تسلیت عرض نموده تندرستی خاندان محترم سالور وشادی روان آن روانشاد رااز درگاه آفریدگار یکتاخواستاریم

شرکت کوثریه شعبه اهواز

آ ـ ٦۵۵۲۲

اطباء وکارکنان اداره‌کل بهداری استان‌خوزستان

درگذشت همشیره مکرمه‌مفخمه جناب آقای سالور استاندار معظم خوزستان را به‌بازماندگان آن‌مرحومه بخصوص جناب آقای عباس سالور تسلیت عرض نموده بقای عمر و عزت خاندان محترم سالور رااز درگاه‌ایزد متعال خواستارند .

دکتر طباطبائی رئیس اداره کل بهداری استان خوزستان

آ ـ ٦۵۵۲٤

جناب آقای سالور استاندار محبوب خوزستان

ازطرف کارمندان و کارکنان اداره گمرك اهواز بانهایت تاسف و تاثر درگذشت خواهر گرامیتان را تسلیت عرض نموده بقای عمر جنابعالی و خاندان محترم رااز خداوند قادر متعال مسئلت دارم .

رئیس اداره گمرك اهواز ـ نگهبان

آ ـ ٦۵۵۲٦

فرامرز عزیز

بدینوسیله مصیبت وارده را به‌تو و خانواده‌محترم تفرشی تسلیت گفته و خودرا در غم تو شریك‌میدانیم

علی‌اکبر و علی‌اصغر فاضل سمیعی ـ سعیدپارسا

آ ـ ۳۳۲٤۷

جناب آقای رکن‌الدین خسروی

بانهایت تاسف درگذشت مادر گرامیتان راتسلیت عرض نموده بقای عمر بازماندگان را از خداوندمتعال مسئلت داریم .

درودیان، کوثری ، همت‌آزاد ، مصطفئی ، ایرائی دولو ، انصاری آ ـ ۶۵۵۰۰

جناب آقای سبکتکین سالور

مارا درانده خود سهیم و شریك بدانید

سرلشگر وزیری و بانو

آ ـ ٦۵۵۰۸

جناب آقای سبکتکین سالور

تسلیت مارا در مصیبت مرك‌مادر بپذیرید

ر . اعتمادی و بانو

آ ـ ٦۵۵۰۸

جناب آقای سالور استاندار محبوب خوزستان

مصیبت وارده را حضور اجل‌عالی و خاندان جلیل ازصمیم قلب تسلیت عرض نموده بقای عمر وسلامتی آن خانواده ارجمند رااز خداوند عزوجل آرزو دارم .

دبیر سندیکای حمل‌ونقل کامیونداران وابسته به شرکت واحد خوزستان ـ جواد یاوری

آ ـ ٦۵۵۳۸

جناب آقای سالور استاندار محبوب خوزستان

بانهایت اندوه وتالم مصیبت وارده را ازطرف خود وکلیه قهرمانان و ورزشکاران باشگاه ورزشی خلیج فارس تسلیت عرض نموده بقای خانواده محترم‌سالور را از درگاه خداوند یکتا مسئلت میئمایم .

اهواز ـ محمد مجدم

آ ـ ٦۵۵۳٦

جناب آقای سالور استاندار محبوب خوزستان

باقلبی آکنده از تاثرو تاسف مصیبت وارده رابه آن‌جناب وخاندان محترم تسلیت عرض نموده سلامت وسعادت بازماندگان رااز خداوند یکتا مسئلت‌داریم.

اهواز ـ حاج‌محمدحسن کمیلی‌و اخوان

آ ـ ٦۵۵۳٤

دوست عزیز آقای فرامرز تفرشی

مصیبت وارده رابشماو خانواده‌محترمتان‌تسلیت میگوئیم

شیفت یك‌پانج ـ بانك صادرات

آ ـ ٦۵۷۱۸

جناب آقای مهندس سراجی

دراندوه وارده باغم جنابعالی شریکم .

نیروگاه طرشت ـ ع. پوراسمعیل

آ ـ ۳۳۱٤۷

جناب آقای سالور استاندار معظم خوزستان

فوت همشیره مکرمه مفخمهٔ آنجناب سخت گروه فرهنگی دنیای فردا و دبیران دبیرستان بزرگمهر اهواز را متاثر واندوهگین ساخت بدین وسیله مصیبت وارده را به‌آن جناب وخاندان محترم سالور از صمیم قلب تسلیت گفته بقای عمر وسلامتی آن خانواده ارجمند رااز درگاه احدیت خواستارم .

اهواز ـ ازطرف گروه فرهنگی دنیای‌فردا ـ سید جلال‌علوی رئیس دبیرستان ملی بزرگمهر

آ ـ ٦۵۵۱۲

جناب آقای سالور استاندار معظم خوزستان

ازطرف کارمندان و کارکنان اداره کل اصلاحات ارضی وتعاون روستائی استان خوزستان باقلبی مملو از تاثرو تاسف فوت‌ناگهانی همشیره ارجمندتان راصمیمانه تسلیت عرض نموده بقای عمر خاندان محترم سالور را از خداوند عزوجل خواستارم .

مدیر کل اصلاحات ارضی و تعاون روستائی‌استان خوزستان ـ حبیب‌الله نصر

آ ـ ٦۵۵۱٤

اعضای اطاق بازرگانی اهواز

ازطرف خود و جامعه بازرگانان اهواز مراتب‌تسلیت وهمدردی خودرا بمناسبت فوت‌همشیره مکرمه جناب آقای عباس سالور استاندار معظم خوزستان بحضور ایشان وخاندان محترم سالورتسلیت عرض‌نموده سلامتی وبقای عمر بازماندگان رااز خداوند متعال مسئلت می‌نمایند .

آ ـ ٦۵۵۳۲

پیشاهنگان استان خوزستان

خودرادر غم جناب‌آقای‌سالور استاندار معظم‌خوزستان وریاست محترم شورای پیشاهنگی شریك دانسته و برای خاندان جلیل سالور بقای عمر آرزو میکنند .

آ ـ ٦۵۵۱٦

بانظر دکتر دانشور دردانشگاه تبریز

اطاق عمل پیوند قلب تعیین شد

با ورود پزشك ایرانی متخصص پیوند قلب به تبریز ، دانشگاه این شهرستان تصمیم‌دارد، بزودی‌وبرای نخستین‌بار در تاریخ پزشکی ایران یك تیم کامل جراحی تشکیل دهد و به عمل پیوند قلب مبادرت ورزد. هم‌اکنون مسئولین دانشگاه تبریز و متخصصین فن با هماهنگی کاملی در حال اجرای مقدمات این کار خطیر علمی هستند .

خبرنگار ما در تبریز گزارش داد :ظهر دیروز آقای‌دکتر عباسقلی دانشور متخصص پیوند و تعویض قلب که‌ازطرف وزارت‌علوم وآموزش عالی مامور خدمت در دانشگاه تبریز شده است باتفاق آقای دکترتسلیمی رئیس این دانشگاه که برای‌شرکت در جلسه هیئت امناء دانشگاه به تهران رفته بود به تبریز وارد شد و مورد استقبال مقامات دانشگاهی‌قرار گرفت .

عصر دیروز آقای دکتر دانشور باتفاق عده‌ای از استادان و مقامات دانشگاه ازبیمارستان پهلوی‌وابسته به دانشکده پزشکی دانشگاه تبریز بازدید کرد . در این دیدار آقای دکترانصاری‌پزشك کشیك‌بیمارستان اطلاعات لازم را دراختیار بازدید کنندگان گذاشت .

آقای دکتر دانشور پس‌از بازدید بخش جراحی ، اطاق های عمل‌بخش رادیولوژی ، قسمت استرلیزه کردن لباس ووسائل جراحی اظهار داشت. وسائل عمل جراحی و اطاق های عمل بیمارستان از هرحیث تکمیل‌و خوب است و با افزودن وسایل‌مورد لزوم دیگر میتوان در همین‌جا بعمل پیوند قلب دست زد .

آقای دکتر دانشور ازبین اطاق های متعدد جراحی ،اطاق مخصوص عمل جراحی چشم را که نسبت به سایر اطاق های عمل مجهز تر بود برای کارمشکل‌تعویض قلب‌انتخاب نمود .

بقرار اطلاع ، آقای دکتردانشور طی چند روز اقامت موقت خود در تبریز، بررسی های لازم را درمورد خرید وسایل جراحی بعمل می‌آورد وبرای انتخاب افراد متخصص‌بمنظور دستیاری ، به کانادا عزیمت‌مینماید. در همین سفربا اعتباری‌که دراختیار داردوسائل‌لازم‌رادر امریکاخریداری وبا هواپیما به‌تبریز ارسال مینماید.

قرار است آقای دکتر دانشور کنفرانسی پیرامون پیوند قلب در ایران برای استادان و دانشجویان دانشگاه تبریز تشکیل دهد و دریك جلسه مصاحبه مطبوعاتی نیزشرکت نماید .

*** افتتاح میشود**

آقای دکتردانشور متخصص‌پیوند قلب ،صبح امروز طی مصاحبه‌ای‌در دانشگاه تبریز گفت : ظرف ۴۸ ساعت آینده برای اولین بار در ایران‌انستیتوکارد لوژی(مرکزپیوند قلب) در دانشگاه افتتاح میشود . خوشبختانه برای پیوند قلب و جراحیهای مهم دیگر دانشگاه‌تبریز مجهز است. مخصوصا قسمت‌جراحی بیمارستان پهلوی وابسته بدانشکده پزشکی تبریز مجهز و تکمیل میباشد.

آقای دکتر دانشور راجع بتشکیل تیم پیوند قلب گفت افراد این‌تیم ۳۰ نفر خواهند بود که در بین‌آنان قاضی ، روانشناس ،مهندس برق، مهندس الکترونیك و غیره وجود دارند.

ضمنا باتوجه بکادرموجودبیمارستان پهلوی دانشگاه تبریز ، احتمالا ۵ نفر از افراد این کادر در تیم پیوند قلب شرکت خواهند کرد.

افراد تیم وظائف بسیار دشواری بعهده دارند ، آنها در مدت ۲۴ ساعت باید لااقل ۱۶ساعت‌کار و تمرین کنند و تعلیمات لازم رابرای پیوند قلب فرا گیرند.

*** اعتقاد دارم**

آقای دکتر دانشور افزود :اطمینان دارم که دانشگاه تبریز با توجه‌به آمادگی کامل آن ، از نظر عمل پیوند قلب و جراحی عروق با دانشگاههای معتبر دنیا رقابت‌خواهد کرد.

من صددرصد بعمل پیوند قلب اعتقاد دارم ، زیرا براساس یك کار صحیح علمی انجام میشود.

نگاهی به شهرستانها

استاندارکرمان :

نمایش انقلابی..

باید از بین برود و «عمل انقلابی» جای آنرا بگیرد ...!

در جلسه فوق‌العاده انجمن شهر کرمان‌استعفای‌آقای محمودمرتضوی شهردارانتخابی‌این‌شهرستان‌تصویب شد و انجمن شهر پس از بررسی‌و تبادل نظر ، در همین جلسه آقای دکتر شریف‌نژاد را باتفاق آراء به سمت شهرداری کرمان‌انتخاب نمود.

بنابگزارش خبرنگارما درکرمان: در جلسه فوق‌العاده انجمن شهر کرمان آقای فروغ رئیس انجمن ضمن تشریح مشکلات موجود در شهر کرمان گفت:بودجه شهرداری کرمان قابل توجه است ولی این اعتبار در جهاتی بمصرف میرسد که ارتباطی با امور عمرانی شهر ندارد.

پس‌ازپایان سخنرانی‌رئیس انجمن شهر کرمان ، دو تن‌دیگر ازاعضاء انجمن نیزدرباره‌اتوبوسرانی‌واحداث خیابان شمالی ـ جنوبی شهر سخن گفتند. و در خاتمه این‌جلسه اعضاء انجمن باتفاق شهردار انتخابی و نمایندگان مطبوعات در سالن استانداری حضور یافتند و با آقای منتصری استاندار جدید کرمان ملاقات کردند .

در این ملاقات استاندار کرمان به طرح های عمرانی و برنامه هائی که در کرمان باید پیاده‌شود اشاره کرد و تغییرات و تحولاتی‌را که‌باید در سطح استان صورت گیرد شرح داد .استاندار کرمان‌در پایان‌سخنان خود خطاب به حاضران گفت : نمایش انقلابی را باید کنارگذاشت و عمل انقلابی باید نشان داد .

در چند شهر برف میبارد

● درچند شهر گیلان بعلت باران شدید سیلاب جاری شد وگردنه آوج۶ ساعت بسته بود

* کمك به‌زلزله‌زدگان‌فردوس ادامه داردوسرمای‌شدیدی این منطقه را فرا گرفته است

از بعد از ظهرروز گذشته باردیگر ریزش برف‌در اکثر مناطق‌آذربایجان شروع شد و مجددا شهر های این استان سفید پوش گردید . درتبریز برف سنگینی بزمین نشست و ارتفاع برف در کوهستان بیشتر از سایر نقاط بود .

در بخش‌قره آغاج سراسکندتبریز برف زیادی بارید و در نتیجه ازتباط مردم این بخش با سایر نقاط قطع شد و قره‌آغاج در محاصره برف‌قرار گرفت و چون اهالی از لحاظ آذوقه و وسایل‌زمستانی در مضیقه‌نمیباشند جای هیچگونه نگرانی نیست .

*** انسداد راهها**

راه‌های‌نورآباد- هرسین وجوانرود- کرمانشاه دراستان کرمانشاه بعلت برف و یخبندان مسدود است .هوای کرمانشاه دیروز نسبت به روز های گذشته گرمتر بود و حداقل درجه حرارت به ۷ درجه زیر صفر رسید.

گزارش خبرنگار ما در کرمانشاه حاکیست : سایرراه های این‌استان باز است و رفت وآمد اتومبیلها‌بطور عادی جریان دارد .

*** باران دررشت**

از نیمه‌شب گذشته ریزش باران شدیدی در اکثر شهر های استان گیلان شروع شد و تااین ساعت «ده صبح» همچنان ادامه دارد .

ریزش باران در رشت باعث آب شدن برفها در کوچه‌ها و خیابان های شهر گردید و بهمین جهت امروزدر اغلب‌نقاط سیلاب جاری شد .

*** راه بازشد**

بنا بگزارش خبرنگار ما درقزوین راه ارتباطی‌بهرام آباد ۵۲ کیلومتری شمال قزوین که روز گذشته بعلت کولاك شدید برف در دو نقطه‌مسدود شده بود با کمك ماموران راهداری باز شد و عبور و مرور در این راه مجددا بحال عادی بازگشت .

● در شیراز

ریزش باران نسبتا شدیدی که از نیمه شب پریشب در شیراز و نقاط اطراف شروع‌شده بود تا آخر وقت دیروز بطور پراکنده ادامه داشت .

هم‌اکنون برف سنگینی‌در ارتفاعات اطراف شیراز بزمین نشسته وسرمای محسوسی شهر را فرا گرفته است.

● در گردنه آوج

تریلی‌شماره۶۱۹۶ قزوین‌برانندگی عباس که از همدان عازم قزوین‌بود. در گردنه آوج بعلت لیز بودن جاده ازمسیرخود منحرف و واژگون‌گردید.

خبرنگار ما در آوج گزارش‌داد: براثر این حادثه گردنه آوج بمدت ۶ ساعت بسته شد و تعداد ۲۰۰ دستگاه اتوبوس ، کامیون وسواری در گردنه متوقف شدند . ماموربن اداره راه پس از تلاش زیاد گردنه را گشودند . هم‌اکنون بعلت تراکم برف و یخبندان جاده عبور و مرور در گردنه آوج بسختی انجام‌میگیرد.

*** سرمای بیسابقه**

چهارمین برف در فردوس ازنیمه شب شروع به باریدن کرد که تا نزدیکیهای ظهر دیروز ادامه داشت. براثر نزول برف سنگین چندین‌چادر از جاکنده شد وبزمین افتاد ولی پس از ساعتی با کمك ماموربن‌انتظامی چادرها برف‌روبی شد و مجددا برپا گردید .

ضمنا براثرسرمای شدید گرگها بشهر روی آورده‌اند از دیروز ازطرف شیرو خورشید سرخ توزیع نفت و پتو و پالتو دربین اهالی این منطقه آغاز گردیده است . همچنین بعلت سرما دو دستگاه گریدروزارت راه‌که در بین راه فردوس به طبس مشغول کار بودند دچار یخزدگی شدند واز کار افتادند. بقراراطلاع چنین‌سرمائی تاکنون در فردوس سابقه نداشته است .

*** یکهفته بارندگی**

ریزش باران نسبتا شدیدی که مدت یکهفته است در بندرلنگه ادامه دارد باعثخیس خوردگی اکثر خانه‌ها گردیده و آنها را در خطر انهدام قرار داده است .

برف در اراك

بنا بگزارش خبرنگار ما دراراك: از بامداد امروز بدنبال تغییرناگهانی هوا ریزش‌برف نسبتاشدیدی در اراك و حومه آغاز شد که تا این ساعت «یازده صبح» متناوبا ادامه دارد .

همچنین براثر نزول باران‌فرودگاه خاکی این شهر غیرقابل استفاده گردیده و ارتباط زمینی و هوائی‌این منطقه با نقاط همجوارقطع‌شده است.

جوان مسلح :
در زدوخورد با مامورین کشته شد

بنابگزارش خبرنگار ما درتبریز: صبح روز گذشته جوانی بنام علی‌ـ اشرف محمدی ساکن قریه «قره ـ صوفی» از توابع بخش قره‌آغاج سراسکند درحالی که با یك قبضه اسلحه قصد حمله‌و تیراندازی‌بسوی ماموران ژاندارمری را داشت مورد محاصره قرار گرفت و پس از یك زدوخورد مسلحانه بضرب گلوله بقتل رسید . جسد وی پس ازانجام تشریفات قانونی بخاك سپرده شد.

وضع هوا و راهها

چالوس

هوای چالوس امروز آفتابی وگاهی نیمه ابری است . جاده‌تهران‌ـ چالوس باز است ولی اتومبیلهابایدزنجیر چرخ همراه داشته‌باشند.

***آمل**

امروز هوای آمل نیمه ابری است، از سرمای هوا تاحدی‌کاسته شده وراه هرازباز میباشد و عبورومروروسائط نقلیه بطور عادی انجام میگیرد.

***رشت**

هوای رشت ابری و بارانی است . جاده قزوین‌ـرشت‌باز است‌وتنها در منطقه کوئین قسمتی از جاده یخزده میباشد.

ظرف ۲۴ ساعت گذشته سردترین شهر ایران شهرکرد با۱۰درجه زیر صفر وگرمترین شهر چاه‌بهار با ۲۳درجه بالای صفر بوده است.

آگهی دعوت مجمع عمومی فوق‌العاده

بدینوسیله از اعضای سندیکای کارگران کارخانجات ریسندگی وبافندگی فخرایران دعوت میشود که در جلسه مجمع عمومی سندیکا که درساعت سه بعدازظهر روز پنجشنبه دهم بهمن ماه سال جاری در محل سندیکا واقع در کوی کارخانجات فخر ایران تشکیل میگردد حضور بهمرسانند.

هیئت مدیره سندیکای کارگران کارخانجات ریسندگی‌وبافندگی فخر ایران

آ-۳۳۲۴۹

آگهی مناقصه

موسسه استاندارد و تحقیقات صنعتی ایران وابسته‌بوزارت‌اقتصاد از محل اجرای طرح شماره۲۷۰۱ مقداری لوازم‌آزمایشگاهی‌سرامیك و ساختمان از طریق مناقصه خریدار است و پیشنهاد دهندگان میتوانند صورت مشخصات‌وشرایط مناقصه را از دبیرخانه ذیحسابی سازمان برنامه دروزارت اقتصاد تا آخر وقت اداری۱۳ر۱۱ر۴۷دریافت نمایند .

قبول پیشنهادات تا آخر ساعت ۹ صبح روز ۱۴ر۱۱ر۴۷(دوشنبه) میباشد و پیشنهادات در ساعت‌ده صبح همان روز باز و قرائت خواهد گردید . حضور پیشنهاد دهندگان و یا نماینده آنان در جلسه‌آزاد خواهد بود . م الف ۱۰۴۷۸

موسسه استاندارد و تحقیقات صنعتی ایران

۱-۲ آ-۶۵۳۷۰

PIRELLI
SOCIETÀ PER AZIONI - MILANO

پ ● پدیده‌ای‌شگرف‌درصنعت‌لاستیك‌سازی

ی ● یگانه عامل ایمنی

ر ● ره‌آورد تکنیك پیشرفته اروپائی

ل ● لاستیك ایده‌آل برای‌هرنوع اتومبیل

ی ● یکی ازمارکهای عالی و مطمئن

نماینده انحصاری شرکت سهامی مهکشت .تهران سعدی جنوبی پلاك ۵۶۹
تلفن ۳۳۹۳۴۰ ـ۳۳۵۱۴۷
ازشهرستانها نماینده‌فعال پذیرفته میشود
(زهره)

هفته‌ای دو پرواز به

دهلی و بمبئی

حرکت :
روزهای پنجشنبه ساعت ۷/۵۵ صبح
حرکت :
روزهای شنبه ساعت ۹/۲۰

AIR-INDIA
با همکاری بی . او . ای . سی وکانتاس

برای اطلاعات بیشتر به آژانس مسافرتی خود یا نماینده ایرایندیا
آجنتا ـ تهران ـ خیابان حافظ ـ شمارهٔ ۳۷ ـ تلفنهای ۴۱۴۵۲-۴۳۲۰۸-۶۹۸۱۰ مراجعه فرمائید

A4

شرکت ملی نفت ایران

قسمت پخش

بدینوسیله باطلاع مصرف کنندگان نفت گازبرای‌دستگاه حرارت‌مرکزی‌میرساندچنانچه‌مصرف‌آنهاحداقل ۵۰۰ وحداکثر ۶۰۰۰ لیتر باشد برای‌تامین سوخت‌مورد نیازخود میتوانند به‌نشانیهای زیرمراجعه فرمایند :

۱ـ آقای حسین اعتمادی	تلفن ۵۸۲۹۶	خیابان شوش ـ خیابان‌خیام نو
۲ـ آقای سید عباس امیررضوانی	تلفن ۳ ۰۳۱۵۴	سه‌راه امین حضور باربری حسینی
	تلفن ۳۳۸۵۰۴	
۳ـ آقای سیدامان‌الله بشارت	تلفن ۹۵۸۸۶۱	خیابان انبارنفت ـ چهارراه آهنچیان
۴ـ آقای فیض‌الله حسن‌پور	تلفن ۹۵۰۰۳۵	خیابان قزوین ـ امامزاده‌حسن
۵ـ آقای علیرضا دبیرعلائی	تلفن ۹۵۲۹۰۴	خیابان قزوین خیابان مخصوص
۶ـ آقای حسن دیبائی	تلفن ۳۳۳۷۳۹	خیابان امیرکبیر ـسه‌راه امین‌حضور
	تلفن ۳۳۶۱۰۴	
۷ـ آقای پرویز فتحی	تلفن ۹۵۹۰۱۳	خیابان انبار نفت
۸ـ آقای مرادعلی کاویانی‌نژاد	تلفن ۳ ۳۶۰۶۶	خیابان اکباتان ـ چهارراه سعدی
	تلفن ۳۳۶۰۵۱	
۹ـ آقای رسول مجیدی	تلفن ۹۵۷۶۰۵	خیابان انبار نفت
	تلفن ۹۵۸۳۷۶	
	تلفن ۹۵۹۱۲۹	

بهای نفت گاز تحویل در محل مصرف لیتری۲ر۴۰ ریال خواهد بود

ازخریداران‌محترم تقاضا میشود قبل از تحویل‌گرفتن فرآورده به‌رقم لیترشمار نفتکش مربوط توجه فرموده و هرگونه شکایت دراین‌زمینه ویاتاخیر بیش‌از۴۸ ساعت در تحویل نفت گازرا به تلفن شماره۳۱۳۴۴۰ ویاتلفنهای شماره ۳۱۰۰۹۱و ۳۱۳۹۶۳ تا ۳۱۳۹۶۵ شماره‌های داخلی ۲۰۳و ۲۴۲ اطلاع‌دهند .

ضمنا توصیه میشود که قبل از اتمام موجودی‌نفت‌گاز مخزن حرارت مرکزی بموقع برای‌خرید سوخت‌اقدام فرمایند .

آ-۶۵۲۴۸ ۱-۳

تعریض خیابان آرامگاه فراموش شد؟

گردو خاك كارخانجات سیمان درشهرری، آسایش مردم را بهم زده است

تاسیس شعبه بانك رهنی درشهر ری موردتقاضای اهالی است

● ۳ کارخانه بزرك سیمان در شهر ری مرتب برای اهالی گرد و خاك تولید میکنند !

مذاکرات اعضای هیئت مشورتی روزنامه اطلاعات در شهرری در سی‌ودومین جلسه خود به ضرورت تامین روشنائی کلیه خیابانها و معابر شهر بهنگام شب ، تاسیس بانك رهنی در شهر ری ، نصب دستگاههای « گردگیر » بر روی کارخانجات سیمان در این شهر و تعریض و تکمیل خیابان آرامگاه اختصاص داشت . تفصیل این مذاکرات بشرح زیر است .

***

تشکر از برق منطقه‌ای

عضدی

آقای صدر عضدی عضو هیئت مشورتی در آغاز جلسه ازتوجه متصدیان شرکت برق منطقه‌ای تهران نسبت به توسعه شبکه برق شهرری و تعویض تیرهای چوبی تشکر کرد و خرسندی و رضایت کامل اهالی رادر این زمینه ابراز داشت . وی درپایان سخنان خود گفت: حالا که شرکت برق منطقه‌ای دست‌به انجام یك سلسله برنامه جهت توسعه و تکمیل شبکه‌برق‌شهرری زده است تقاضا می کنیم روشنائی خیابان بیست‌وچهار متری ششم بهمن و همچنین فاصله بین پل سیمان تا ایستگاه شهرری را در شب تامین نماید و بیش از پیش رضایت اهالی را بدست آورد .

شعبه بانك رهنی

رضائی

بعد ، آقای رضائی ضرورت تاسیس شعبه بانك‌رهنی در شهرری را یادآور گردید و گفت : در شهر پر- جمعیت شهرری ، فعالیت های ساختمانی روزبروز افزایش میابد اما خیلی از علاقمندان بعلت نبودن شعبه بانك رهنی در شهرری،قادر به‌تهیه وام‌لازم‌جهت ایجادساختمان نیستند و برخی متقاضیان وام نیز به‌تهران مراجعه میکنند . باتوجه بموقعیت و جمعیت شهر ، جادارد مقامات مرکزی بانك با تاسیس شعبه‌ای از آن در شهرری موافقت نمایند .

«گرد» کارخانجات

مهمترین موضوع مورد بحث‌جلسه درباره ناراحتی ساکنین محله ظهیرآباد شهرری و کلیه‌ساکنین شمال شرقی این شهر از گردو خاك کارخانجات سیمان شهرری بود که توسط آقای کشاورز عنوان گردید .

کشاورز

آقای کشاورز ضمن سخنان خود گفت : سه کارخانه بزرك سیمان در شهر ری فاقد دستگاه گردگیر است و گرد و خاك ناشی از این کارخانجات ، زندگی بیش از دوازده هزار نفرساکنین محله ظهیرآباد و شمال‌شرقی‌شهر راتباه کرده ، تاچندی پیش ازدود کوره‌های گچ‌ریزی و آجرپزی‌در محدوده این شهر شکایت داشتیم و حالا از مزاحمت کارخانجات سیمان ری ، تهران و شمال‌میناليم شاید مقدر است که سلامت و بهداشت‌عده‌ای از مردم شهرستان ری همواره بازیچه گرد و خاك و دود باشد والا صاحبان کارخانجات بامختصر هزینه میتوانند دستگاه گردگیر برروی کارخانه‌ها نصب نمایند و آسایش و بهداشت‌جمعی از همشهریان مارا برهم نزنند . نکند مدیران این کارخانجات‌می خواهند تهیه و نصب دستگاه گردگیر برروی هر کارخانه‌توسط اهالی صورت بگیرد ؟! شاید هم درآمد سرشار آنان نباید درچنین راههائی خرج شود ! کسی چه میداند ؟!

دهقان‌نژاد

آخرین ناطق جلسه آقای دهقان‌نژاد بود، که مسئله تعریض و تکمیل خیابان آرامگاه را پیش کشیدواظهار داشت : قسمتهای مختلف این خیابان برای‌خودعرض مخصوصی دارد و از سال ۱۳۲۹ ساکنین طرفین خیابان در انتظار تعریض و تکمیل آن‌می‌باشندامـا چه انتظار بیهوده‌ای ...

از طرفی نمیدانیم که تعریض خیابان باید بوسیله وزارت راه صورت گیرد یا شهرداری تهران ویا شهرداری شهرری ؟ امااینرا میدانیم که هیجده سال تمام‌است مسئله تعریض و تکمیل خیابان مورد بحث می‌باشد و این بحثو گفتگو ها کلا بی‌نتیجه بوده‌است. آیا روزی خواهد رسید که انتظار اهالی در مورد تعریض خیابان آرامگاه برآورده شود ؟

سوگواری مذهبی درشهرستانها

گزارشهای رسیده ازخبرنگاران‌مادر شهرستانها حاکیست ، بمناسبت رحلت امام ششم شیعیان حضرت امام جعفر صادق علیه‌السلام ، مجالس سوگواری در کلیه شهرستانهابرگزار گردیدودرشهرهای‌مذهبی‌مشهد، قم وشهرری ،هزاران زائر که‌ازتهران وسایر شهرستانها برای زیارت و شرکت در مراسم سوگواری باین نقاط آماده بودند ، باتعقیدت کامل بانجام فرائض دینی‌وشرکت در مجالس سوگواری ووعظ و خطابه پرداختند .

مراسم عزاداری درشهرستانها خصوصاشهرهای‌مشهد وقم همچنان ادامه دارد .

فرماندار و روسای ادارات شاه‌آبادغرب

برای آمارگیری از بیسوادان بخانه‌ها مراجعه میکنند ..

فرماندار ، شهردار ، رئیس آموزش و پرورش و روسای چند اداره دیگر درشاه‌آباد غرب داوطلبانه کارسرشماری بیسوادان را بعهده گرفتند تاآنها را به‌شرکت در کلاسهای پیکار با بیسوادی تشویق کنند . بهمین جهت چندروز است آنها شخصا به‌خانه‌ها مراجعه و افراد بیسواد هر خانوار را تعیین میکنند ...

خبرنگار ما در شاه‌آبادغرب گزارش داد : در جلسه‌ای که با حضور فرماندار ،شهردار و روسای سازمانهای اداری شاه آباد غرب تشکیل گردید قرار شد شاه آباد غرب به ۲۷ منطقه تقسیم شودو هر یك‌از روسای ادارات برای تعیین تعداد بیسوادان در یك‌منطقه آمارگیری کنند و موجبات تشویق آنها را بشرکت در کلاسهای مبارزه بابیسوادی فراهم سازند .

بازرسان شاهنشاهی درمشهد

از امروز رسیدگی بشکایات مردم را آغاز می کنند

هیات بازرسی شاهنشاهی اعزامی باستان خراسان‌بسرپرستی تیمسارسپهبد خوشنویسان‌پس‌از رسیدگی کامل به‌نیازمندی ها وشکایات اهالی شهرستان های تابعه خراسان صبح دیروز بمشهد واردشد ومورداستقبال مدیران کل ، روسای ادارات‌دولتی ، اعضای‌انجمن‌شهر و عده کثیری از طبقات مختلف‌مردم‌قرار گرفت.

خبرنگار مادر مشهد گزارش‌داد: اعضای هیات پس از ورود بشهرجهت‌زیارت بحرم مطهر حضرت رضا(ع) رفتند ضمنا از طرف‌آقای پیرنیااستاندار خراسان از مدیران کل ، روسای ادارات‌دولتی ومدیران جرائدو اعضاء انجمن‌شهر دعوت‌شده‌است تادر جلسه معارفه‌ای که باحضور اعضاء هیات بازرسی شاهنشاهی در سالن دانشکده پزشکی مشهد برگزار می شود شرکت کنند.هیات بازرسی از امروز کار خود را در مشهدشروع خواهد کرد وبه‌شکایات واحتیاجات مردم رسیدگی خواهدنمود.

یك انبار برنج سوخت...

شب گذشته طی آتش‌سوزی شدیدی که در انبار برنج «اکبرپور» یکی از ساکنین قریه بودینه رشت بوقوع پیوست کلیه برنجهای انبار تبدیل به‌خاکستر شد .

خبرنگار ما در رشت گزارش داد: این آتش سوزی پس از چند ساعت تلاش اهالی اطفاء گردید و ازسرایت‌آن‌به سایر خانه‌های روستائی جلوگیری بعمل آمد. این حادثه در حدود چهارصد هزار ریال خسارت ببار آورد .

گندم زیاد است اما نان گران است

اینکه « باغملك » جانکی در یك منطقه کشاورزی قرارگرفته و نرخ گندم در بازار این منطقه کیلوئی چهار ریال است اما معلوم نیست چرا نان کیلوئی ۱۴ ریال بمردم فروخته میشود ؟ اهالی از مقامات مسئول تقاضای رسیدگی دارند .

توضیح مسئولین امر درباره تقاضاهای مردم

زنجان

درمورد مطلبی که‌تحت عنوان «بهداری زنجان فاقد تجهیزات درمانی است» دراین صفحه درج گردید، توضیحی بشرح‌زیر از طرف رئیس دفتر اطلاعات و روابط عمومی وزارت بهداری رسیده است .

«... بهداری زنجان در حال حاضر از تجهیزات درمانی وبهداشتی کامل برخوردار میباشد وموضوع عدم وجود قابله تحصیلکرده ونرس عاری ازحقیقت‌است. زیراهم‌اکنون این‌بهداری‌دارای‌یك قابله‌تحصیلکرده یك‌بهیار، دونفر بهیار ماما و دونفر بهیار فارغ‌التحصیل دوره جدید می‌باشد .

درمورد مبارزه باسل اخیرا دستگاه «کلینومبیل» در زنجان مستقر گردیده‌واز افراد مینوگرافی شده است. دربازرسی اخیر هیات عالی بازرسی شاهنشاهی نیز بهبود وضع‌بهداشت ودرمان این شهرستان مورد تائید قرار گرفته‌است.»

متهم بکلاهبرداری در راه دادسرا ...

در شماره گذشته باطلاع خوانندگان عزیز رسید ، رضا قلی شکوهی تبریزی متهم به پنج میلیون ریال کلاهبرداری که در تهران دستگیر شده بود جهت محاکمه بدادسرای تبریز اعزام گردید .

عکس بالا هنگامی برداشته شده است که ماموربن متهم‌را بدادسرای تبریز میبرند و رضاقلی سعی دارد صورت خود را ازدوربین عکاس مخفی کند .

در یك باغ نزدیك مراغه

لابراتوار هروئین‌سازی کشف‌شد

بماموربن گروهان ژاندارمری مراغه اطلاع داده شد که یك لابراتوار هروئین سازی در باغ های قریه «پیرآباد»واقع در ۱۰ کیلومتری‌جنوب غربی مراغه دائرشده‌است .

خبرنگار ما در تبریز گزارش داد : رئیس پاسگاه وچند مامور ژاندارم بمحل عزیمت نمودندو پس از بازرسی دقیق‌موفق شدند درساختمان‌داخل باغی متعلق‌به‌محمدفرزند قربانعلی لابراتوار کامل هروئین‌سازی بامقداری مواد‌آغشته بهروئین و۸۰ گرم تریاك کشف‌نمایند . در نتیجه سه‌نفرباسامی محمد ، خلیل درخشان و حسین جبلی باتهام ساختن واختفاء مواد مخدردستگیر شدند ،تحقیقات دراین مورد همچنان‌ادامه‌دارد.

نقص سنك !

خبرنگار ما در همایونشهر گزارش داد:بااینکه اجناس‌دراکثر شهرها با سنگهای دولتی توزین میشود ولی در همایونشهر هنوز وزنه‌های چارك ، صددرم ودهنار رایج است و از سنك کیلو خبری نیست .

اهالی از مقامات مسئول انتظار دارند نسبت باستاندارد سنگهای توزین این شهر اقدام نمایند.

آنفلوآنزا در یزد

اخیرا بیماری آنفلوانزا در یزد شیوع یافته و عده زیادی ازمردم را مبتلا کرده است این روز ها اکثر مراجعین پزشکان یزد را بیماران آنفلوانزائی تشکیل می دهند .

استاندار کردستان در مریوان وسقز

استاندار کردستان و همراهان‌بعد از ظهر همان روز سقز را بصوب بانه ترك کردند .

آقای رئوفی استاندار جدید کردستان باتفاق چند تن ازمدیران کل استان بمنظور بازدید ازفعالیت های عمرانی شهر ها و بخشهای استان به مریوان و سقز عزیمت کرد .

خبرنگاران ما در مریوان وسقز گزارش دادند : استاندار کردستان و همراهان از چند موسسه بازدید کردند و در این بازدید استاندار برای پیشرفت امور دستوراتی به مسئولین مربوطه داد . همچنین استاندار کردستان در مسجد جامع سقز که محل توزیع کارتهای انتخابات شورای داوری‌است‌حضور یافت و از آنجا بازدید کرد .

سفیر ژاپن
در جزیره خارك

آقای«ایاما» سفیر کبیر ژاپن در ایران بدعوت شرکت ملی‌نفت ایران وارد جزیره خارك شد ومورد استقبال مقامات شرکت نفت و پتروشیمی قرار گرفت .

خبرنگار ما در خارك گزارش داد: سفیر ژاپن در ایران از تاسیسات صنعت نفت وطرح پتروشیمی جزیره خارك بازدید کرد و در ضیافت ناهاریکه از طرف مقامات شرکت نفت ترتیب یافته بودشرکت‌جست.

اخبار شهرستانها

نمایندگان اطلاعات در خدمت مردم

خیابان ارسنجان کی تسطیح‌میشود ؟

چند سال قبل بمنظور احداث خیابانی در ارسنجان فارس آمدند تعداد زیادی از خانه های ماراخراب کردند و رفتند. حالا بلاتکلیف و سرگردان مانده‌ایم زیرا نه میتوانیم ساختمان کنیم و نه اینکه خانه هایمان ر ابفروشیم، باتوجه باینکه بودجه تسطیح این خیابان تامین شده خوبست مسئولین امر دراینکار تسریع کنند .

این مطلب را عده‌ای‌از اهالی ارسنجان فارس ضمن مراجعه بدفتر نمایندگی روزنامه اطلاعات اظهار داشتند .

تقاضای ساکنین بخش ۳ اصفهان

عده‌ای از اهالی بخش ۳اصفهان بامراجعه بدفتر نمایندگی‌اطلاعات و تسلیم طومار هائی اظهار داشتند: مسجد مصلی که درحدود ۳۰۰ سال قبل در خیابان سروش اصفهان ساخته شده است ساختمان آن براثر بی‌توجهی متروکه شده و از بین رفته است ...

با اینکه چندین بار در مورد احیاء و مرمت این مسجد بمسئولین نامه نوشته‌ایم ولی تاکنون اقدامی صورت نگرفته است از اولیاء امور تقاضا داریم در این باره بذل توجهی نمایند تا مسجد مجددا مورد استفاده عموم قرار گیرد .

خسارات سرمازدگی مرکبات

باتشکیل هیئتی برآورد و بباغداران شهسوار کمك‌میشود

آقای شیبانی استاندار مازندران بمنظور بازدید از باغات مرکبات شهسوار که براثر سرمازدگی مرکبات خسارات زیادی متوجه باغداران این شهر گردیده است، وارد شهسوار شد و مورداستقبال آقای آقاخانی فرماندار و روسای سازمانهای اداری این شهر قرار گرفت .

گزارش خبرنگار مادرشهسوار حاکیست : در جلسه‌ای که‌باحضور استاندار مازندران ، فرماندار شهسوار ، روسای ادارات دولتی، مسئولین بانکها ، اعضای هیئت مشورتی روزنامه‌اطلاعات،نمایندگان کشاورزان و باغداران مرکبات شهسوار در سالن فرمانداری این شهر تشکیل گردید ، آقایان علامه و صدیقی «اعضای هیئت مشورتی روزنامه اطلاعات» بترتیب مطالبی پیرامون خسارات وارده به باغداران مرکبات اظهار داشتند.و آقای شیبانی استاندار مازندران‌به فرماندار شهسوار دستور داد کمیسیونی زیر نظر شورای کشاورزان این شهر تشکیل و خسارات وارده برآورد شود ، تا گزارشهای لازم بمقامات مربوطه تسلیم گردد .

بکشاورزان وام داده میشود

خبرنگار مادرتبریز گزارش‌داد: ظرف یکماه گذشته مبلغ یك میلیون و سیصد و بیست هزار ریال وام‌از طرف سازمان تعاون روستائی‌اردبیل بکشاورزان عضو شرکت‌های‌تعاونی روستائی قراء « ورزقان »و« خوش آباد» اردبیل پرداخت گردید.

همچنین خبرنگار ما در باغملك جانکی گزارش داد : مبلغ یك میلیون و سیصد هزار ریال‌ازطرف شرکت های تعاونی روستائی این منطقه بکشاورزان عضوشرکت‌های تعاونی روستائی قراء «آلخورشید»، «کلندر ، لران و لران تامرادی » بعنوان وام توزیع شده است ضمنا بزودی پرداخت وام‌بکشاورزان‌عضو شرکت های تعاونی روستائی قراء «تپه بهرامی ، باغملد ، لالب وقلعه تل» آغاز می گردد.

۶۵۰ زائر

بکمیسیون‌حج‌مراجعه‌کردند

فرمانداری تبریز اعلام داشت تاکنون ششصدوپنجاه‌نفراز زائرین «خانه‌خدا» به کمیسیون «حج» در تبریز مراجعه و ثبت‌نام کرده‌اند .

خبرنگار ما در تبریز گزارش داد : رسیدگی بدرخواست های متقاضیان همچنان‌از طرف کمیسیون حج‌ادامه دارد .

ضمنا خبرنگار ما در اصفهان گزارش داد: تابحال حدود یکهزار وچهارصد نفر از زائرین بیت‌الله‌الحرام بمرکزبهداشت شهرمراجعه کرده وتحت معاینه قرار گرفته‌اند.

دختران پلیس

در شهربانی تبریز مشغول بکار میشوند

بمنظور خدمت در دوایر و کادر انتظامی شهربانی تبریز عده‌ای از دوشیزگان تحصیل کرده استخدام ومشغول بخدمت خواهند شد .

داوطلبان خدمت در شهربانی‌تبریز از میان دوشیزگان فارغ‌التحصیل ششم ابتدائی‌ویا‌بالاتراز آن‌انتخاب میگردند وکسانی‌استخدام میشوند ورانندگی مشغول‌بکار خواهندشد.

که علاوه برداشتن تحصیلات از سلامت‌جسم‌وتناسب اندام‌برخوردار باشند .

دوشیزگان داوطلب پس ازانتخاب در کلاسهای‌مخصوص دوره‌آموزش پاسبانی را میگذرانند و سپس در دوایر ، خدمات انتظامی وراهنمائی ورانندگی استخدام میشوند.

از ۲۰ هزار تن گندم مورد قرارداد

۶ هزار تن گندم بترکیه حمل شد

بموجب قراردادی که برای گردیده و می‌بایست روزانه ۲۵۰ صدور بیست‌هزار تن گندم بین تن گندم آذربایجان از طریق مقامات ایران و ترکیه تنظیم تبریز تحویل مقامات ترکیه شود

شیوع «سرخك»

خبرنگار ما در «بناور »مازندران گزارش داد : مدتی است بیماری های « سرخك » و سیاه سرفه در بناور شیوع یافته‌وعده‌ای‌ازکودکان این منطقه باین بیماری مبتلا شده‌اند شیوع این بیماری دربناور باعث نگرانی اهالی گردیده‌است.

ولی بعلت قدرت بارگیری زیاد در «سیلو» تبریز روزانه در حدود چهارصدتن گندم به ترکیه‌تحویل میشود .

مطلب بالا رایك مقام مطلع به خبرنگار مادر تبریز اظهار داشت وی افزود : تاکنون ششهزار تن گندم از تبریز به‌ترکیه صادر گردیده و صدور ۱۴ هزار تن‌بقیه نیز همچنان ادامه دارد .

بهار و خون و افیون

نوشته احمد احرار

-۲۶۲-

زیرا نه میتوانست روسای قزلباش را از روابط پنهانی خود با میرزا مخدوم آگاه سازد ونه قادر بود با میرزا مخدوم ازین مقوله چیزی بگوید چه ، در آنصورت ممکن بودمیرزا مخدوم از راز اجتماع و اتحاد پنهانی روسای قزلباش بوئی برده اسمعیل را درجریان امر قرار دهد و کاسه و کوزه‌درهم‌بریزد. بدنبال چند نشست و برخاست ، سرانجام روسای تکلو و ترکمان توافق کردند به اقدام اخطار آمیزی در باره میرزا مخدوم دست بزنند و این نقشه با موفقیت‌بمرحله اجرا گذارده شد .

یکروز بامداد ، هنگامی که اسمعیل چشم از خواب گشود دیدگان خواب - آلوده‌اش متوجه نامه‌ای شد که کنار بستر او قرار داشت با عجله نامه را برداشت و آنرا مرور کرد. مضمون نامه از چند سطر تجاوز نمیکرد و طی آن‌با صراحت به اسمعیل اخطار شده بودکه جهت رفع تشویش عامه‌وهرگونه سوءظن باید میرزا مخدوم شیرازی را از خود براند و مطمئن باشد دستی که قادر است در خوابگاه او نامه بگذاردرصورت لزوم میتواند خنجر سردی نیزدرسینه‌اش جای دهد !

اسمعیل دوباره و سه‌باره مضمون نامه‌ای‌را که درخوابگاهش گذاشته بودند مرور کرد. عرق سردی روی بدنش نشسته بودودستش آشکارا میلرزید . دریك لحظه همه‌کسانی را که ممکن بود دردایره‌سوءظن‌قرارگیرند بنظر آورد و سپس درباره یکایك آنها بمطالعه پرداخت اما چیزی دستگیرش نشد. چه‌کسی ممکن بود جسورانه بخوابگاه او داخل شده و چنان نامه‌تهدیدآمیزی‌برجای گذاشته باشد ؟ این سئوال همه وجوداورا بخود مشغول میداشت و گیجش میساخت. اندیشید که همان لحظه برخیزد و تمام قدرت حکومت را برای یافتن کسی که شبانگاه تاکنار بستراوپیش رفته بود بسیج کند . لکن لحظه‌ای بعد ازاین خیال‌منصرف گشت زیرا بدلائل زیاد کتمان آن راز بیشتر بمصلحت وی بود تاافشای آن که احتمال داشت نتیجه‌ای هم ببار نیاورد . صلابت وشوکت اسمعیل درمقابل هیجانات و تعصبات عوام‌ودسایس دشمنان قاطع‌ترین حربه او بشمار می‌آمد و رسوائی بزرگی بود اگر فاش میشد که‌مخالفان ومدعیان حتی بخوابگاه شخصی وی نفوذ کرده‌اند و در بستر خواب نیز از آنها درامان نیست. بنابهمه این جهات اسمعیل نمیتوانست‌لب از لب بگشاید . همانطورکه‌قادر نبودبروحشت وهراس خویش غلبه کند . وقتی بخاطر می‌آورد دشمنان تاچه‌حد باو نزدیك‌شده‌اند و تاچه‌اندازه در معرض خطر قراردارد براختیار بخود میلرزید . افکار پریشان‌از هرطرف بذهنش هجوم میبرد و بهرسو مینگریست خودرا با بن‌بستی‌روبرومی‌یافت. بناگزیر آلروز راتعارض کرد و ازخوابگاه خارج نشد . دستور داده بود که هیچکس مزاحمش نشود و تصمیم داشت درخلوت‌در سکوت برای مشکلاتی که نمیتوانست از آنها فرار کند یاچشم بپوشد راه‌حلی‌پیدا کند .

دیگر بارنامه اخطار آمیز را مطالعه کرد و این مرتبه چون خشم و هراسش تخفیف یافته بود به‌نکته‌ای توجه کرد که‌قبلا متوجه آن نشده بود . مضمون‌نامه تاجائی که بخود او مربوط میشد لحن احترام‌آمیز داشت وهمه‌گونه رعایت درکلمات آن‌بکار رفته بود . فقط درمورد میرزا مخدوم و هنگام اشاره بحوادث اخیر و اضطراب‌مردم از تاب شایعاتی که راجع بعدول پادشاه قزلباش ازموازین مذهبی در افواه انتشار داشت ، نامه لحن تند و اخطار آمیز بخود میگرفت .این نکته اسمعیل را بفکر فرو برد . مثل کسی که از خواب گرانی‌بیدار شده و بخود آمده باشد وقایعی راکه‌ظرف ماههای اخیر درشهر و دراطراف اوگذشته بود بخاطر آورد .این حوادث همه اززمانی آغاز میشد که میرزا مخدوم درزندگی و دربار اونفوذ کرده بود . از وقتی اسمعیل علنا درباب مذهب لب بسخن‌گشوده‌تلقینات میرزامخدوم رابزبان می‌آورد و نسبت‌باصول و سنن مذهب اجدادی خویش اظهار تردید میکرد . اندیشید که بخاطر همه این جریانات جادارد خودرا ملامت کند زیرا تحت تاثیر غرور بی‌دلیل دست بقماری‌زده بود که جز باخت برایش فایده و لذتی نداشت .

پنجشنبه ۲۶ر۱۰ر۱۳۴۷

فرستنده آبادان

ساعت ۴-۳۰ سلام شاهنشاهی
ساعت ۴-۳۱ اعلام‌برنامه
ساعت ۴-۳۳ کارتون
ساعت ۵-۰۰ خفاش
ساعت ۵-۳۰ جوانان و تلویزیون
ساعت ۶-۰۰ پیشتازان فضا
ساعت ۷-۰۰ موسیقی‌وزارت‌فرهنك وهنر
ساعت ۷-۳۰ دکتر کیلدر
ساعت ۸-۰۰ بالاتر از خطر
ساعت ۹-۰۰ اخبار بافیلم خبری
ساعت ۹-۳۰ واریته تلویزیونال
ساعت ۱۰-۰۰ فیلم سینمائی
ساعت ۱۱-۳۰ پایان

ایران
معبود پارسیان هند

تاریخچه مهاجرت قهرمانانه اصیلزادگان ایرانی به هند

چرا ایرانیها به هند رفتند

از : نوشیروان کیهانی‌زاده

«شنبه‌شب گذشته در بمبئی ، در ضیافت شامی که انجمن پارسیان هند به افتخار شاهنشاه و شهبانو ترتیب داد ، نادرشاه رستم‌ملا رئیس انجمن ، آمادگی پارسیان هند را به سرمایه گذاری در صنایع ایران اعلام داشت .

وی گفت اطمینان میدهم که‌پارسیان هند آماده سرمایه گذاری در وطن اول خود هستند .

شاهنشاه در این ضیافت ضمن ایراد نطقی ، از اینکه پارسیان ، پس از مهاجرت به هند آداب‌و سنن خود را حفظ کرده‌اند و در پیشرفت میهن‌دوم‌خویش نقش‌موثری‌داشته‌اند و به آن وفادار مانده‌اند اظهار خرسندی نمودند و گفتند :

شنیده‌ام که قرار است موقعی که جشن ۲ هزارو پانصد ساله شاهنشاهی ایران برپا می شودعده زیادی از پارسیان به ایران بیایند و این موضوع مایه کمال خوشوقتی ما خواهد بود .

شاهنشاه در بیانات خود پارسیان هند را شریف و فعال خواندند .

شب بعد نیز فرماندار بمبئی در ضیافت رسمی خودبه افتخارشاهنشاه و شهبانو نطقی ایراد کرد و در این نطق ، استقبالی را که ۱۲۵۰ سال پیش هندیان ، از ورود مهاجران ایرانی به‌هندکردندیکی ازافتخارات تاریخی ملت هند بشمار آورد .»

شاید همه‌ندانند که‌علت مهاجرت دهها هزار ایرانی به هند به چه علت بود و چگونه صورت گرفت و چه پیشرفت هائی در هند کرده‌اند. در این گزارش‌مختصری ازتاریخچه مهاجرت ایرانیان به‌هند وچگونگی زندگی آنها در این سرزمین ذکر می شود .

پس از شکست ایران در جنگ قادسیه از اعراب ، و کشته شدن رستم فرخزاد سپهسالارایران بدست سرباز ساده‌ای بنام هلال ، تیسفون پایتخت زیبا و باشکوه ساسانیان‌به مخاطره‌افتاد. بسیاری‌از سرشناسان شهر به یزدگرد سوم پادشاه جوان ساسانی پیشنهاد کردند که باتغییر پایتخت موافقت کند و ادارات‌دولتی و خزائن مملکتی را از ساحل‌دجله به شهر های مرکزی ایران منتقل نماید ، ولی او بعلت جوانی و کمی تجربه ، زیربار نرفت وچون شنید که سعدوقاص سردار عرب از فرات گذشت ، از این شهر عقب‌نشینی نمود و تیسفون سقوط کرد ودرفش کاویانی بدست اعراب افتاد ، اما قبل ازسقوط قطعی‌تیسفون ، بسیاری ازخانواده های اصیل ایرانی از این شهر خارج شدند. ارتش ساسانیان

نوشیروان تاتایکی از پارسیان معروف هند .

را قبول نداشتند ، لذابه ناچارتصمیم به مهاجرت گرفتند عده‌ای از راه «ابریشم» به چین رفتند ، ولی‌بیشتر آنها از راه سیستان و کرمان به جزیره‌هرمز که‌درآن‌زمان«آبخوست مغستان» نام داشت مهاجرت کردند. البته عبور آنها که تا آن زمان در قلاع مستحکم اسپهبدان مازندران بسر میبردند ازمیان‌متصرفات اعراب بسهولت انجام نگرفت. راه‌مهاجران خطرناك بود و آنها چون چریك ها با شبیخون های شدید راه خود را بسوی جنوب بازکردند و تمدن و فرهنگ و آئین ایران کهن راباخود به جزیره هرمز بردند ، امادراینجا نیزنتوانستند بیاسایند ، زیرا ارتش عرب که همه‌جاآنها راتعقیب میکرد حمله به این جزیره را آغاز نمود و مهاجران که سرستیز نداشتند راه دریا پیش گرفتند و با این آرزو که روزی به‌میهن نیاکان خود باز خواهند گشت وارد جزیره دیب در دریای عمان شدند .

آنها ۱۹ سال بعد به دلتای سندقدم گذاردند ، لکن هنوز نفسی تازه نکرده بودند که‌اعراب به‌این ناحیه هم نزدیك شدند مهاجران ایرانی پس‌از دریافت این خبر عازم شبه جزیره «کات‌یاوار» شدند و قدم‌به ایالت گجرات هند گذاردند و از آن تاریخ ۱۲۵۰ سال میگذرد .

حکمران گجرات نگران شد ، اما مهاجران اطمینان دادند که گزندی ازآنها به‌او نخواهد رسید. حکمران گجرات به‌این شرط که سلاحهای خود را تسلیم کنند وبه زبان فارسی حرف نزنند و تمرین نظامی نکنند بافعالیتشان درگجرات موافقت کرد و مهاجران شرایط حاکم را پذیرفتند و حاکم گجرات زمین وسیعی رابه‌آنها هدیه کرد و ازآن پس‌زبان‌پارسیان‌هند گجراتی شده است .

مهاجران در این زمین شهری ساختند و آنرا به‌نام یکی از قلاع خراسان ، «سنجان» گذاردند . با اینکه این مهاجران اصلا ازاهالی فارس نبودندواز خراسان وطبرستان ومازندران رفته‌بودند آنها را«پارسی» نامیدند واین نام هنوز به مهاجران

هرمزد دینشاه بنیانگزار انجمن ایرانلیك

اطلاق میشود .

مهاجران پس از تشکیل بنای سنجان به‌فکرآتش‌مقدس (ورهرام) افتادند و عده‌ای رابرای آوردن این آتش ، ازراه خراسان به‌مازندران فرستادند . این عده ضمن آوردن آتش‌ورهرام عده‌ای دیگر از ایرانی ها راکه‌برای ترك‌دین‌خود تحت‌فشار قرارگرفته بودندتشویق به‌مهاجرت به‌هند کردند . آتش ورهرام را مهاجران افتخار وطن‌خود «ایرانشاه» سنجان فرستاد تاشهررا تخیه‌کنند، آتش‌مقدس وزنها و کودکان را بکوه‌ببرند ودرآنجا موضع بگیرند.

این ۲۰۰ نفردر میدان جنك‌جان دادند، امادیگران زنده ماندند و جامعه پارسیان هندرا بوجودآوردند محمود به‌دنبال این‌پیروزی سومنات راتصرف کردو سنجان‌را نیز ویران نمود .

پارسیان پس از این حادثه در سراسر گجرات پخش شدند ،ولی موبد موبدان آنهاهمچنان‌درسنجان ماند .

پارسیان پس از تهانه و کلیان بمبئی را برای سکونت موردتوجه قرار دادند و از این تاریخ پارسیان بیشتر از کشاورزی و کشتی‌سازی، تمایل به صنعت و تجارت پیدا

پارسیان آماده سرمایه‌گذاری و تدریس در ایران هستند

کردند ، اما آمدن پرتغالیها به‌هند وتصرف قسمت هائی ازجنوب‌شرقی هند ، کار را بر آنها دشوارکرد، زیرا پرتغالیها نمی خواستند که‌در متصرفات آنها دینی جز مسیحیت رواج داشته باشد . پارسیان که چنین دیدند به حیله متوسل شدند و با گرفتن ۳ روز مهلت شبانه گریختند وبه نقاط شمالی‌ترفتند. علت تفاهم پارسیان باانگلیسی‌هائی که پس از پرتغالیها واردهندشدند نیز همین بود ، زیرا انگلیسی ها به دین و آداب ورسوم مردم کاری نداشتند .

پارسیان از دوران سلطنت اکبر شاه وارد دستگاه های سیاسی هند نیز شدند اکبر شاه که در میان مورخان اروپائی به مغول‌بزرك معروف است به پارسیان‌اعتمادزیاد داشت و در لوحه‌ای خطاب‌به‌پیرش نوشت

« پارسیان » راستگو ،درست کردار و خوش پندار هستند و بیش از هر کس دیگربه عهد خود وفا میکنند ، پس قابل اعتماد می باشند .

و جانشینان اکبر شاه همیشه‌به این توصیه توجه داشتند وپارسیان از جمله درباریان هند محسوب‌می شدند .

به این ترتیب پارسیان درامور سیاسی و بازرگانی هند نفوذیافتند باوجود این تماس خود را با ایران و بازرتشتیان یزد و کرمان حفظ کردند و مسائل دینی خود راازراه مکاتبه با آنها می پرسیدند .

آنها به این جهت نخواستند به ایران باز گردند که سلسله های ایرانی پس از مغول در دین تعصب به خرج می دادند.

تا پایان جنك دوم جهانی عده پارسیان هندوستان در حدود ۱۴۰ هزار نفر ، ولی پس از تقسیم شبه قاره به هند و پاکستان نزدیك‌به ۱۰ هزار نفراز پارسیان درپاکستان ماندند و امور کشتیرانی پاکستان

بانو بامجی‌تاتا یکی ازپارسیان هند و بنیانگزار دبیرستان «انوشیروان دادگر » تهران

هم‌اکنون‌در دست آنها است و در کراچی اعتبار فوق‌العاده‌ای دارند.

پارسیان در مبارزات به خاطر استقلال تلاش وسیعی از خود نشان دادند و نقش مهمی در این نهضت بر عهده داشتند و نوروزجی یکی از بانیان کنگره ملی هندبود. پارسیان اولین جامعه‌ای در هند بودند که آداب فرنك راپذیرفتند.

* شهر بمبئی

قسمت مهمی از بندر زیبای بمبئی ششمین شهر بزرك جهان ، ساخته پرداخته‌پارسیان‌است آنهابزرگترین حصه را در انجام امور ملی‌وخدمات اجتماعی هند داشته‌اند سهم آنان در حیات اقتصادی ،صنعتی‌وسیاسی بسیار است .

در نهضت آزادی زنان هند پارسیان پیشقدم شدند . تلاش جامعه پارسیان در پیشرفت و ترقی علوم ،صنعت وتجارت هندورافزون است ، جمشید نوشیروان تاتا که‌در یك خانواده موبد به دنیا آمد بنیانگزار صنایع و موجد تاسیسات صنعتی و فولاد سازی عظیم «تاتا» است او همچنین مراکزعلمی‌مهمی در هند بوجود آورد . پدر تاتااولین کسی از موبدان (جامعه روحانی) بود که وارد تجارت شد .

تاسیسات عظیم صنعتی شهر جمشید پوربا تلاش پارسیان بنا گردیده است .

* خدمات پارسی‌ها

یك ایرانی که چند سال قبل‌از هند دیدن کرده نوشته است :

پارسیان به پیروی از اصول‌مذهبی خود همیشه در کار های اجتماعی و رفاه مردم و کمك به همنوعان پیشقدم بوده‌اند و سخاوتمندی‌آنها در هند ضرب‌المثل است .

هیچگاه پارسیها خواستارامتیازات مخصوص برای خود نبوده‌اند واین خود نشانه آن است که جامعه پارسیان هند همواره به همکاری‌با سایر جوامع هند ایمان و اعتقاد داشته و به پاس مهمان‌نوازی‌هندی ها، خدمات مهمی به توسعه وترقی آن کشور نموده است .

پارسیان هند در زمینه فرهنگ‌و سیاست و صنعت بهترین مساعی خود را برای خدمت به هند انجام داده‌اند پارسیان هند همیشه تابع قانون و مقررات حکومت مرکزی بوده و کمتر به خلاف مصالح حکومت فعالیتی نموده‌اند .

نخستین روزنامه آسیا بنام«جام جم » به سال ۱۸۳۱ توسط یك پارسی در هند انتشار یافت وهنوز انتشار آن ادامه دارد .

پارسیان هند بانی تشکیل بانك هستند و سهراب پوخچانا اولین رئیس بانك مرکزی هند بود .

در زمینه علمی پارسیان آن‌چنان پیشرفت کرده‌اند که « هرمزد جهانگیر بابا»دانشمندمعروف‌فیزیك به سال ۱۹۴۷ کمیسیون تحقیقات اتمی هند را بنیان گذارد و به ریاست آن منصوب شد .

* عاشق ایران

این ایرانی اضافه کرده است :

جامعه پارسی هند عاشق ایران است ، بطوریکه هر پارسی که قصد سفر به ایران میکند میگوید به ـ «زیارت » می‌روم.عشق وعلاقه پارسیان بمیهن نیاکان خود بقدری است که بر اثر همت هرمزددینشاه ، بمنظور خدمت به ایران ، انجمنی‌بنام«ایران لیك » در هند تشکیل شدو به‌ا تشویق کمك اقتصادی‌به ایران پرداخت .

انجمن‌پارسیان هندتاکنون کمکهای قابل ملاحظه‌ای به انجمن زرتشتیان ایران کرد که ساختمان مدارس انو ـ شیروان دادگر و فیروز بهرام در تهران از آن جمله‌اند.

* مظهر مهربانی

یك ایرانی که اخیرا از هند دیدن کرد میگفت پارسیان‌هندتنها اقلیتی هستند که اکثریت مردم‌آن کشور آنها را به دیده احترام‌می نگرند و آنها را مظهر راستی ، درستی ، مهربانی و سخاوت می دانند.

تصحیح

در آگهی شماره ۶۳۰۲۶ نام آقای شیرزادی رئیس نمایندگی بانك ملی ـ در سریش آباد قروه اشتباه چاپ شده بود که بدین وسیله توضیح داده میشود .

از فردا صبح در سانترال ـ پولیدور

اثری طنز آمیز از ماجراهای زناشوئی و زندگی خانوادگی

کاترین اسپاك در فیلم زنگی بهیر عشق من

با شرکت : ع پول بنت . هیوگریفیت . رومو والی . پائولو استوپا

از امشب در سینما گلدن سیتی

معبود نسل‌جوان درآخرین، شیرین‌ترین وپرنشاط ترین فیلم خود

الویس پرسلی | بورگس مردیت جون بلوندل . کتی جورادو در فیلم

بروکنار گجو

پاناویژن ورنگی

محصول کمپانی متروگلدوین‌مایر MGM

ازامروز آغاز هفته ششم نمایش در

سینما پارامونت

وارن بیتی ـ فی‌داناوی ... درجنجالی‌ترین فیلم قرن

بانی و کلاید

باشرکت : مایکل پولارد ـ جین‌هاکمن ـ استل‌پارسوتر

بکارگردانی : آرتورپن (کارگردان فیلم «تعقیب»).

تهیه‌کننده : وارن بیتی ـ موزیك از : چارلز استراوز W محصول برادران وارنر ـ سون آرتز

روزشنبه ساعت ۹ر۴۵ بعد ازظهر فیلم «بانی‌وکلاید» در سینما پارامونت بزبان انگلیسی نمایش داده میشود .

پایان یک حکومت!

جانسون علیرغم موفقیتهایش سیاستمداری بدشانس بود

تاچند روز دیگر پرزیدنت «جانسون» کاخ سفید «واشنگتن» را برای همیشه ترک میکند . دوران ریاست جمهوری «جانسون» در حالی پایان می‌یابد که اومعتقد است راه وروشی که طی سالهای حکومتش پیموده بطور کلی صحیح و اصولی بوده است .

واین حقیقت که «جانسون» نتوانسته به‌برخی‌ازهدفهای بزرگ خود از جمله استقرار صلح در ویتنام نایل شود تغییری در اعتقاد او نداده است . «جانسون» امیدواربود که بن‌بست ویتنام شکسته شود ودر ایام حکومت اوراه حلی برای پایان‌دادن به‌جنگ دراین کشور پیدا شودونیز امیدوار بود که بتواند دریک کنفرانس سران با رهبران شوروی درباره مسائل عمده جهان‌وروابط‌دوجانبه‌مذاکره کند وباآنها به‌تفاهم برسد . اما هردوی این‌امیدها در آخرین‌روزهای حکومت او به‌یاس تبدیل شده‌است .

● **علیرغم سرخوردگیها**

همکاران نزدیک «جانسون» میگویند باوجود این‌سرخوردگیها اومعتقد است که سیاست امریکا در ویتنام ونقاط دیگر جهان صحیح بوده ودر داخل آمریکا نیز اصولی راپایه‌ریزی کرده‌که تامدتهای مدید در خاطره‌ها باقی خواهند ماند .

بااینحال رئیس جمهوری آمریکا که در آستانه بازنشستگی است ادعا نمیکند که در مدت پنج‌سال زمامداری خود در کلیه نبردها پیروز شده‌است . «جانسون» برای آنکه کارهائی را که در مدت زمامداری خود انجام داده خاطرنشان کند اغلب در بین‌دوستان وحتی در مجامع عمومی داستانی راکه به«وینستون چرچیل» نخست‌وزیر زمان جنگ انگلیس نسبت میدهند نقل میکند .

داستان آنطور که «جانسون» تعریف میکند بصورت زیر است :

● **به مدد داستان**

«یک‌روز عده‌ای از خانم‌های عضو انجمن مخالفان استعمال مشروبات الکلی نزد چرچیل در اطاق‌کاراو رفتند واز اینکه نخست‌وزیر هرروز مقدار زیادی «براندی» مینوشد باو اعتراض کردند .

خانم‌ها از جمله گفتند :«آقای وینستون‌چرچیل آن مقدار «براندی» راکه شما مصرف کرده‌ایدا گرداخل‌این‌اطاق‌میریختند نصف حجم‌آن راپرمیکرد .»

پرزیدنت «جانسون» باینجای داستان که میرسد به‌صدای خود لهجه تکزاسی میدهد و با همان‌لهجه سعی میکند درست صدای «چرچیل» را تقلید کند و چنین میگوید :

«درجواب خانم‌ها ، چرچیل باحالت معصومانه‌ای به آن نقطه از دیوار که‌اگر اطاق راپراز «براندی» میکردند میزان مصرف مشروب اورا نشان میداد نگاه میکند و بعد به سقف‌چشم‌میدوزد واینطور پاسخ میدهد :

ـ ببینید تااین‌سن چقدر کم «براندی» نوشیده‌ام ! مرا بگوئید که دراین چندسال باقیمانده عمرباید‌اطاق راپرکنم.یعنی بیشتر کارباقی‌مانده است !»

منظور پرزیدنت «جانسون» از نقل این داستان اینست که بگوید او در زمینه حقوق مدنی ، فرهنگ ، بهداشت ونگهداری افراد مسن و سایر برنامه‌های اجتماعی کارهای بزرگی انجام داده واگر این کارها رابا آنچه روسای جمهوری سابق انجام داده‌اند مقایسه کنند آنوقت بهتر می‌فهمند که او واقعاچه کرده است .

● **شاهکار تاریخی**

«جانسون» میگوید که طرح‌جامعه بزرگ او یک شاهکار تاریخی است . البته رئیس جمهوری ازاین که نتوانسته جنگ‌ویتنام ومسابقه تسلیحات اتمی را پایان دهدو امریکا همچنان گرفتار بحران‌نژادی است سخت متاسف‌است.

ولی‌میگوید‌که بهر حال آنچه او در قوه داشته در این‌زمینه هابکار برده‌است.

ناظران سیاسی میگویند : «مورخین در آینده هنگام بررسی تاریخ دوران حکومت جانسون دوره زمامداری اورابدو مرحله تقسیم میکنند که در دوره‌اول‌جانسون بعنوان یک رهبر بزرگ معرفی میشودو در پایان‌این‌دوره جنگ‌ویتنام شدت می‌یابد وبراثر اعزام صدها هزارسرباز امریکائی بمیدان جنگ ودست نیافتن به‌پیروزی محبوبیت او از بین میرود.

مورخین‌بخصوص روی‌یک موفقیت جانسون تکیه می کنند وآن پیروزی وی در نجات‌امریکا از شوک قتل پرزیدنت‌کندی است . جانسون توانست ملت امریکا را در آن روز های‌تاریک بعداز ترور کندی از وحشت برهاندو صفوف مردم رایکبار‌دیگر یکپارچه کند.

درازای این موفقیت ، ملت‌اوراستایش کرد و درانتخابات سال ۱۹۶۴ بزرگ‌ترین وقاطع ترین‌رای اعتماد خود راباوداد. حتی تاسال ۱۹۶۵ کمتراتفاق میافتاد که جانسون لایحه‌ای به‌کنگره بفرستد وکنگره آن رابدون تعدل تصویب‌نکند.

● **آغاز دگرگونی**

هنگامی که جنگ‌ویتنام شدت‌یافت وبمباران ویتنام شمالی آغاز گردید اوضاع روبه دگرگونی گذارد.

خودجانسون دراین مورد میگوید‌که او هیچگونه تاسفی از شدت‌یافتن جنگ‌در ویتنام ندارد زیرا احساس اوحکم می‌کرد که امریکا بایدبه تعهداتش در مقابل‌ویتنام جنوبی‌وفادار‌بماند.

سرانجام زمانی رسید که مردم در اطراف کاخ سفیدعلیه جنگ ویتنام‌دست بتظاهرات زدند ، سربازانی که‌باید به ویتنام میرفتند زبان‌به‌اعتراض گشودند وجوانان کارتهای خدمت‌نظام‌خود راآتش زدند.

کنگره دیگرتوجهی به لوایح اونداشت‌وبسیاری از لوایح‌اورا رد می کرد . باین ترتیب جانسون دو دوره کاملا متفاوت را گذراند که‌در یکی‌از آنهاموفقیت های بزرگ باو روی می‌آوردو در مرحله دیگرشکست های پیاپی‌گریبانش را می گرفت.

یک مثال در این مورد قضیه را روشن تر میکند : بعداز «لینکلن» هیچ‌رئیس جمهوری باندازه جانسون برای حفظ‌حقوق سیاهان تلاش ومبارزه نکرد . اما در دوران حکومت اوشورش های‌نژادی وبحران داخلی امریکابصورتی‌درآمد که هرگز در تاریخ‌این کشورنظیرنداشت .

باآنکه جانسون‌برای فرهنگ ، خانه سازی‌وکمک به مردمان بی‌چیز و بیماران گامهای بلندی‌برداشت‌هیچگاه‌مردم‌دیگرباوروی نیاوردند .

با آنکه او بیش از هر رئیس جمهوری کنفرانس مطبوعاتی تشکیل‌داد و با خبرنگاران مصاحبه های خصوصی انجام‌داد شکاف بین او ومطبوعات‌هرروز بیشتر میشد.

هیچکس تردیدندارد که اگر قضیه ویتنام نبود جانسون میتوانست یک‌دوره دیگربه‌آسانی رئیس جمهوری بشودو بهمین دلیل‌در لحظاتی که او در ۳۱ مارس ۱۹۶۸ اعلام کرد دیگر در مبارزات‌انتخاباتی شرکت‌نمیکند شایدیکی‌از غم‌انگیزترین‌لحظات دوران‌ریاست‌جمهوری خود رامی گذراند.

تلاش برای صلح !

تفسیر سیاسی — جعفر مدنی

چه کسی مقصر است ؟

بیشتر از دو ماه از تاریخ قطع بمباران ویتنام شمالی و موافقت امریکا برای گفتگو با ویت کنگ میگذرد اما مذاکرات هنوز شروع نشده است .

مادامی که مذاکرات دو جانبه بین ویتنام شمالی و امریکا جریان داشت هانوی اعلام میکرد تا قطع بمباران ویتنام شمالی گفتگو های جدی شروع نمیتواند شد . و هنگامی که با قطع بمباران این مانع برطرف شدوامریکا عملا ویت‌کنگ را برسمیت شناخت‌وحاضرشددرکنفرانس صلح با آن مذاکره کند . حکومت سایگون بعنوان مخالفت باتوافق‌امریکاوویتنام شمالی و بخصوص بر سر مسئله شرکت ویت کنگ در مذاکرات کنفرانس صلح‌را تحریم کرد .

و بالاخره بعد از آنکه بافشار امریکامقاومت‌سایگون شکسته شدوبخصوص‌هنگامی که یک هیات نمایندگی ۱۰۰ نفری از سایگون به پاریس رفت همه انتظار داشتند که مذاکرات بزودی آغازخواهد شد اما گفتگو بر سر شکل میز کنفرانس و چگونگی نشستن‌اعضای۴هیات‌نمایندگی در اطاق کنفرانس است .با آنکه نمیتوان منکر اهمیت شکل میز و طرز قرارگرفتن هیات های نمایندگی در کنفرانس صلح ویتنام شد معذلک نمیشود تصور کرد که تنها همین عامل سبب‌به بن بست کشیدن کنفرانس‌و تعویق طولانی آن شده‌است.

سناتور های امریکائی و روزنامه‌های‌این کشورسایگون را عامل اصلی تعویق تشکیل کنفرانس صلح میدانند وحتی یک سناتور امریکائی اخیرا گفت امریکا نباید اجازه‌دهد در حالیکه جوانان امریکائی در جنگ کشته‌میشوند «ون‌تیو» و «کائوکی» و دیگررهبران سایگون با چانه زدن بر سر شکل میز و چگونگی‌موقعیت هیات نمایندگی ویت کنگ‌در کنفرانس مانع استقرار صلح در ویتنام شوند .

درست است که حکومت سایگون نگران توافق‌امریکا و کمونیست ها است و بازهم درست است که در توافق احتمالی جای کمی برای ادامه حکومت رهبران کنونی سایگون باقی میماند اما نمی توان قبول کرد که سایگون مذاکرات صلح را بتعویق انداخته است . البته‌سایگون بهیچوجه با انجام مذاکرات در شرایط فعلی موافق نیست و ترجیح میدهد که جنگ در جنوب وبمباران شمال‌ادامه‌یابد

با وجود این « وان تیو » و «کائوکی» که حتی برای دفاع از خانه مسکونیشان در سایگون ناگزیرندازسربازان خارجی کمک بگیرند چگونه میتوانند در کنفرانسی که مورد توافق‌طرفهای اصلی‌و قدرتمند جنگ قرار گرفته خرابکاری کنند .

روش ویتنام شمالی وویت کنگ هم در این موردروشن است . ویتنام شمالی وویت کنگ در همان روز که‌امریکا بمباران را قطع کرد وویت کنگ را بطور ضمنی‌برسمیت شناخت و بمذاکره با آن‌تن داده‌موفقیت‌هائی بدست‌آوردند و اکنون نیز شرکت در هر نوع کنفرانس یا مذاکرات صلح بسود آنها است

باین ترتیب بنظر عواملی که مانع تشکیل سریع کنفرانس صلح میشوند قبل از همه به امریکا مربوط باشند . یکی از این عوامل تغییر رئیس جمهوری‌ورهبران تشکیلات سیاسی و نظامی امریکا است این مانع البته بزودی رفع میشود و جای نگرانی نیست .

اما عامل نگران کننده مقاومتی است که از جانب برخی رهبران نظامی‌وسیاسی امریکادر مقابل‌ابتکارجانسون برای پایان دادن به‌جنگ‌ویتنام شکل گرفته و افزایش می یابد .

اخیرا فرمانده نیرو های امریکا در پاسیفیک گفت‌اگر جنگ ویتنام ادامه یابدپیروزی امریکا اجتناب ناپذیر است

خطر در اینست که افراد بیشتر و موثر تری درامریکا به نظریه «پیروزی اجتناب ناپذیر » اعتقاد پیدا کنند.

تلخیص از : نوول ابزرواتور

محکومیت اسرائیل هیچ مشکلی راحل نمیکند

تروریسم چریک‌هااشغالگران‌را «دیوانه» میکند : این هدف آنهاست . اسرائیلی‌ها برای اینکه در فلسطین ریشه بگیرند از همین روش درمقابل اشغالگران انگلیسی استفاده کردند .

و بعد همچنانکه منطق حکم میکندنتیجه این «دیوانگی» این شدکه افکار عمومی جهان پشتیبان یهودیان گردید .

امروز هم جنگندگان سازمان های فلسطینی خونسردی بعضی از رهبران اسرائیل را با اقداماتشان ازمیان میبرند و با آرامش حاصل این عدم تعادل‌روحی را بچنگ می آورند . این یک‌استراتژی است که الزاما اخلاقی نخواهد بود . بدترین اشتباهکاری ها در سیاست‌اختلاط اخلاق و استراتژی است .

با تخریب سیزده هواپیمای غیرنظامی‌در فرودگاه غیرنظامی‌یک‌کشور آرامش‌طلب یعنی لبنان ، اسرائیلی‌ها بزرگترین‌اشتباه و ناشیگری را بخرج دادند . نتیجه این کار متحد ساختن رقبائی بود که آنهامی خواستند بینشان‌تفرقه‌اندازند ،برانگیختن خشم امریکا بودکه دنبال‌فرصتی وبهانه‌ای میگشت ، ایجاد نفاق درمیان دوستان بود و همه اینها بدون آنکه حتی یک مسئله روشن شود .

اینهاهیچکدام‌همسنگ باکارآمدی‌تکنیک و بکر بودن روش اسرائیلی ها در طرح و اجرای این نقشه نیست .

در همه پایتخت های بزرگ جهان اقدام اخیر اسرائیل بعنوان«استراتژی نومیدی» تلقی شده است .

حادثه اخیر منجر بمرگ کسی نشد ، این البته مهم است . ولی باید درنظر داشت که جریحه‌دار کردن غرور ملی اعراب آنها را خیلی بیشتر بهیجان درمی آورد تا کشته شدن چند نفری از آنها.

اما محکومیت اسرائیل ازطرف سازمان ملل‌متحد به‌یک شعبده‌بازی شبیه است .

این سازمان نه جنگ ویتنام و نه‌آدمکشی در بیافرا را محکوم نکرده است .

اعضای این‌سازمان فقط‌وقتی متحدالرای میشوند که منافع مشترکشان بخطرافتد.

سازمان‌ملل‌متحدتابحال خدمات‌ارزنده‌ای انجام داده است ، ولی اتکای آن به منشوری است که بارها از طرف بسیاری از اعضایش نقض گردیده است . پس نمیتواند بداشتن استقلال در رای مباهات کند .

همین سازمان ملل‌متحدبود که‌اسرائیل را بوجود آورد و قدرت آنرا نداشت که صلح را در خاورمیانه عربی برقرارسازد.

حمله بفرودگاه بیروت هیچگاه باندازه محو دهکده «کرامه» توسط هواپیما های اسرائیلی اهمیت اخلاقی ندارد . اما در آن مورد از کشور های بزرگ صدائی به اعتراض برنخاست .

و حالا هم دو طرف اصلی قضیه یعنی اسرائیل و فلسطینی ها نه قطعنامه ۲۲ نوامبر ۱۹۶۷ شورای امنیت‌را قبول‌دارند و نه طرح انعقاد کنفرانس چهار قدرت بزرگ را .

در چنین شرایطی پیشنهاد تشکیل یک دولت فلسطینی در ساحل‌غربی اردن‌منطقی ترین راه‌حل بنظر میرسد .

از: فرانس سوار

امریکا جنایت را فراموش میکند

آن روز بنظر میرسید که در ایالات متحده حادثه مهمی روی نخواهد داد . نخستین برنامه اخبار رادیوئی که روز ششم ژوئن ۱۹۶۸ پخش شد حاوی مطلب‌مهمی‌نبود جزآنکه «رابرت کندی» سناتور ایالت نیویورک در انتخابات مقدماتی کالیفرنیا برای تعیین نامزد ریاست‌جمهوری‌حزب‌دموکرات حائز اکثریت شده بود .

پس از آن رادیو بنواختن آهنگ های موسیقی پرداخت ولی اندکی بعد ناگهان اعلام خبر هیجان‌انگیزی مانند بمب در سراسر امریکا صدا کرد:

«چند دقیقه پس از نیمه‌شب دیشب «رابرت کندی» ـ برادر رئیس جمهوری فقید امریکا ـ در هتل «آمباسادور» لوس ـ آنجلس قربانی یک سوءقصد شده است .»

بیست‌وچهار ساعت تمام در سراسر جهان نفس در سینه ها حبس شد و همه امیدوار بودند که واقعه خونین دالاس تکرار نخواهد شد ولی این امید باطلی بود .

«رابرت کندی» با اینکه پس از تیرخوردن چند کلمه‌ای برزبان آورده و گفته بود : «بمن دست نزنید.» برای همیشه چشم از جهان‌بربست و افکار عالی خود را درباره امریکا ،امریکائی‌که خشونت و تبعیض نژادی در آن راه نداشته باشد ، با خود بگور برد .

● **امریکا بیمار است ؟**

مرگ «رابرت» امریکا را بشدت تکان دادو با آنکه‌قاتل یک جوان ۲۴ ساله اردنی بنام «سرحان بشاره سرحان» بود در همه‌جا این سئوال برسر زبان ها افتاد :

«آیا امریکا واقعا بیمار است؟ آیا دویست میلیون امریکائی مسئول دوقتل سیاسی (مارتین لوترکینگ‌و رابرت کندی) در فاصله دو ماه هستند ؟

اکنون که آن روز های پرهیجان سپری شده است امریکا باین پرسش ها پاسخ منفی میدهد .

در این روز ها که محاکمه «سرحان بشاره سرحان» در دادگاه لوس‌آنجلس‌آغاز شده روزنامه های پایتخت کالیفرنیا مقاله‌ای درباره این مسئله منتشر نمیکنند . باین ترتیب امریکائی ها راه‌حل ساده‌ای درپیش گرفته می گویند : «سرحان مهاجر اردنی بعلل شخصی‌رابرت‌کندی را بقتل رسانیده است .»در ادعانامه‌ای نیز که علیه «سرحان» تهیه شده سخنی از «توطئه» بمیان نیامده است ، درحالی که‌هنوز از «زن اسرارآمیزی» که چندین‌بارهمراه «سرحان»دیده شده و شب وقوع قتل‌هنگامی که «رابرت کندی» را غرق‌در خون‌دیده وخوشحالی شدیدی از خود نشان داده بود اثری بدست نیامده است .

مردم «لوس آنجلس» که تحت تاثیر اعلامیه های‌رسمی قرار گرفته‌اند علاقه‌ای به محاکمه «سرحان» نشان نمی‌دهند .

شاید بکار بردن کلمه «بی‌علاقگی» دراین موردصحیح نباشد ، زیرا تقریبا همه مردم این شهر بعنوان مالیات ـ دهندگان امریکائی از هزینه سنگین‌این‌دادرسی «خشمگین» هستند و این‌تنها عکس‌العملی است که آنها از خود نشان میدهند .

حقیقت اینست‌که درجریان این محاکمه تنها سی هزار تومان خرج‌حفظ‌جان «سرحان» شده و علاوه براین سلول مخصوصی برای نگهداری‌متهم بقتل «کندی» ساخته شده و تمام پنجره های دادگاه را با ورقه های فولادین ضخیم پوشانیده‌اند .

از چند ماه قبل طبقه هشتم کاخ دادگستری لوس‌آنجلس که «سرحان»در آنجانگهداری میشود با ایجاد شبکه های سیم‌خاردار واقدامات احتیاطی دیگر یک دژ مستحکم تبدیل شده است .

● **ماه ها طول میکشد**

اما جریان محاکمه متهم‌به قتل «رابرت کندی» ماه‌هاطول خواهد کشید .

«هوبرت‌داکر» قاضی‌دادگاه لوس‌آنجلس گفته است که تعیین هیئت منصفه یک ماهو استماع اظهارات صدویازده نفری که‌بعنوان‌گواه‌درمحکمه حاضر میشوند دست کم دوماه طول خواهد کشید .

سه‌تن‌ازوکلای مبرزدادگستری امریکا دفاع از «سرحان» را بعهده گرفته‌اند که یکی از آنها «گرانت کوپر» است‌که در سراسر امریکا معروفیت دارد وهم‌او بود که‌دکتر«فنیچ» راسه بار از صندلی الکتریکی نجات داد. (فنیچ بجرم قتل همسرش محکوم باعدام شده بود) اما قوانین جنائی امریکا با قوانین کشورهای دیگرغربی تفاوت زیاد دارد.

● **تباین قانون وعقل**

در امریکا قانون شامل منطق وعقل سلیم نیست .باین‌ترتیب «سرحان» که در حین ارتکاب جرم در حالیکه هفت تیری بدست داشته بازداشت شده است میتواند انهلمات وارده‌را ردکند ولی او ظاهرا نخواسته از این وسیله قانونی استفاده کند «سرحان» روز ۱۹ مارس ۱۹۴۴ در اورشلیم در یک خانواده عرب مسیحی چشم بدنیاگشوده است.ازماجراهای دوران کودکی وی اطلاعی در دست‌نیست‌ولی‌خانواده«سرحان» درسال ۱۹۵۷ بامریکامهاجرت کرد و باین ترتیب «سرحان بشاره سرحان»در ایالات‌متحده بزرگ شده است .

جنگ شش روزه‌ژوئن ۱۹۶۷ وشکست اعراب افکار او را کاملا عوض‌کرد ودر آوریل ۱۹۶۸ هنگامیکه«رابرت کندی» علنا اعلام داشت که باید از اسرائیل پشتیبانی کرد وبه‌آن دولت اسلحه و مهمات داد «سرحان» در دفترچه یادداشت خودنوشت: «رابرت کندی‌باید قبل از ۵ژوئن (سالگرد جنگ شش روزه اعراب واسرائیل) کشته شود.متاسفانه «سرحان» بوعده خود وفاکرد و نیمه‌شب پنج ژوئن سناتورایالت‌نیویورک را از پای‌درآورد . اکنون‌باید قضات دادگاه لوس آنجلس مجازات اورا تعیین کنند.

آمریکائیها به محاکمه قاتل«رابرت کندی» کمترین توجهی ندارند

«سرحان بشاره سرحان»: با هوش، خاموش و گوشه‌گیر. قاتلی که شاید هیچگاه انگیزه‌اش در کشتن «رابرت کندی» روشن نشود.

از: «آفریقای جوان»

نیکسون «مدیریت» را بر «تدبیر سیاسی» ارجح میداند

«ریچارد نیکسون»به‌امریکائی های دولتی را وعده داده بود که وزرایش اختیارات کامل داشته باشند و بتوانند همه حیثیت امریکا را بدین کشور بازگردانند . اما دوازده‌نفری که او برای بدست گرفتن قدرت انتخاب کرده بیشتر از هر چیز بخاطر نداشتن ابتکار و قوه تخیل شهرت دارند . اعضای کابینه بنظر«نیکسون» از نظر مدیریت بسیار کارآمد هستند ، محتاطند و مرد عمل .

آنها درسالهای۱۹۵۰ از نظر کار تجربه آموخته‌اند ولی بدیخانه اینک باید بامسائلی متفاوت روبرو شوند .

هیچکدام از سیاهان و دمکراتها حاضر بهمکاری با نیکسون نشدند . آنها قبول دارند که‌مرتجعین که‌آگنیو نماینده آنهاست عملا ازحوزه قدرت دور هستند ولی‌عقیده دارند که مشکلات اموزوی امریکایعنی مسائل سیاهان ، جوانان و کارگران آنچنان نیست که چندمدیر هر چقدر هم که جدی باشند قادر برفع آنها گردند .

«نیکسون» گفته است که به وزرایش حداکثرمسئولیت و آزادی عمل را میدهد ولی ترکیب کابینه نشان میدهد که او میخواهد تنها حکومت کند . انتخاب ویلیام راجرز به وزارت امور خارجه در این مورد کاملا پرمعناست .

او در دوره دوم ریاست جمهوری آیزنهاوز وزیر دادگستری بود بی‌آنکه‌خاطره درخشانی‌برجای گذاشته‌باشد بعداز او رابرت کندی این‌پست را بعهده گرفت و اقدامات درخشانی انجام داد .

راجرز هشت سال‌درگمنامی کامل بسر برد .

راجرز یکی از کسانیست که در سالهای فراموشی نیکسون از ۱۹۶۰ تا ۱۹۶۶ همواره با او بود .

برای نیکسون این موضوع که راجرز هیچ‌تجربه وتبحری درسیاست خارجی‌ندارد‌چندان مهم نبوده است .

در ترکیب مشاورین کاخ سفید هم نیکسون‌تکنوکراتها را بکلی کنار گذارده و این نشان میدهد که میخواهد در امر اداره امور دست بازی داشته باشد .

اینک‌باید دید نیکسون‌در کشوری که تجربه جانسون نشان داده است که در آن تنها نمیتوان حکومت کرد چه خواهد کرد ؟

امروزجراید جهان نوشتند :

چند روزنامه لبنان امروز نوشتند :

«دول عرب باید بپاس قدردانی‌ازاقدام فرانسه در تحریم‌ارسال‌اسلحه باسرائیل روابط خاصی با این دولت برقرار سازند»

این روزنامه ها معتقدند که باید کالاهای فرانسوی در کشور های عرب از کاهش حقوق گمرکی برخوردار شوند تا بدین ترتیب‌برمیزان‌صادرات فرانسه‌باین کشور ها افزوده شود.

● **کافی نیست**

روزنامه «التلگراف» چاپ بیروت می‌نویسد :

« تشکر رسمی از طریق رادیوها و مطبوعات کافی نیست . اعراب‌ومخصوصا لبنان بایستی حق شناسی خود را عملا بفرانسه نشان دهند .»

این روزنامه میافزاید :

« باید مبادلات بازرگانی با فرانسه توسعه یابد و دول عربی پولهائی را که دربانکهای مختلف‌جهان ذخیره کرده‌اند به بانکهای فرانسوی انتقال دهند .»

«المحرر» نیز عقیده دارد که توسعه روابط اعراب با فرانسه درسی خواهدبود بکشورهائی که باسرائیل کمک‌میکنند.

این روزنامه پیشنهاد میکند که در کشور های عربی برای کشتیهاو هواپیما های فرانسه تسهیلاتی منظور گردد .

«الشعب» مینویسد :« مانباید به‌اقدا ژنرال دوگل فقط باحرف جواب دهیم.ما باید روابط خود را بطور کلی بافرانسه توسعه دهیم .»

از : تایمز

ترجمه : شاهین شهیدی

یازده‌سال تلاش بخاطر «ماه»

عبور از پنج قاره

مسابقه فضائی «اسپوتنیک» شروع‌شدواکنون «آپولو» برنده است

هفت‌سال از زمانی که پرزیدنت کندی فقید فرستادن انسان به‌ماه را در برنامه های دولت ایالات متحده قرارداد گذشته است. ازروز اول طرح نقشه رسیدن به ماه مسابقه‌ای عظیم بین دوغول بزرك جهان آمریکا وشوروی در گرفت‌و باوجود تکذیب‌طرفین ،هزینه‌هنگفت هشت‌میلیارد لیره‌ای این طرح حکایت از عظمت مسابقه‌تسخیرماه می کرد.

در چند روز گذشته دولت‌آمریکا بودجه فضائی سال مالی ۱۹۷۰ را تصویب کرد . بودجه‌ای که از سال ۱۹۵۹ تاسال قبل پانزده‌برابر شده‌وبه ۳۳۰ میلیون دلار رسیده است.

کوشش های ناچیزی که‌ازسال ۱۹۵۷ شروع شدا کنون‌یکی از مهمترین مسائل هر دو کشور را تشکیل میدهد.«اسپوتنیك یك» که در سال ۱۹۵۷ به‌مدارزمین‌فرستاده شدمورداستهزاء کابینه «آیزنهاور» قرار گرفت ، لکن‌چندی‌بعددو کشور در مسابقه‌ای وارد شدند که تماشاچیان آنراسایر کشور های جهان تشکیل‌میدادند . اندکی‌بعد ماه ازصورت «تنها هدف » خارج شدونظر دانشمندان شوروی و آمریکا به زهره معطوف گردید .

سپس نخستین تجارب در زمینه مسافرتهائی خارج از جو باپرواز «یوری گاگارین » فضانوردروسی که‌یکبار زمین را دور ز آغازشد و چند ماه بعدسرهنك «تیتوف» نیز هفده بار بدورزمین گشت.

این‌پیروزی بر دانشمندان آمریکائی گران‌آمد ودر پاسخ به پرواز «گاگارین » یك ماه بعد «آلن‌ـ شپارد »رابه پروازی تحت مداری فرستادند . پس از بازگشت کپسول «مرکوری »حامل شپارد فضانورد روسی«تیتوف »از جو خارج شدپس از آن نوبت به گلن رسید که‌سه بار زمین را دورزد ،سپس‌سال‌بعد در مقابل سکوت‌آمریکائی ها ، دانشمندان شوروی اولین‌فضانورد زن رابنام «والنتیناترشکوا» بفضا فرستادند که ۴۸ مرتبه زمین را دورزد.

درسال ۱۹۶۴ روسها سه فضا نوردرا باسفینه«واسخودیك» به‌پرواز مداری فرستادند . در همین سال آمریکا گامهای بلندی در این زمینه‌برداشت وبه‌شوروی نزدیك ترشد.

«رنجرهفت» موفق شد عکسهائی از سطح ماه‌بزمین بفرستد وبعدروز درسال ۱۹۶۴ روس ها سه‌فضا هائی آرام‌ولی پرتلاش آغاز گردید و مردانی‌مانند «ورنرفن براون » دانشمندان آلمانی‌الاصل برای‌ساختن وسائلی که بتواند بشر را تا ماه ببرد کوشش شبانه‌روزی خود را آغاز کردند.

این عکسی‌است ره‌آورد «آپولوی هشت»از دهانه یکی از آتشفشان های ماه

● پیروزی خیره‌کننده

اکنون نتایج این کوشش هابا پیروزی خیره‌کننده‌ای که آپولوی هشت‌درسفر به ماه بدست آورد نمایان شده‌است . درحقیقت‌سئوالی در مورد مسافرت به ماه‌وجودداشت و آن این بود که آیا بهتراست مستقیما بماه رفت و یا این که ایستگاه هائی فضائی بوجود اورد ومسافرت به ماه را در دومرحله انجام داد ؟آمریکائی ها درتسخیر ماه روش مستقیم را در پیش گرفته‌اندزیراموشك‌عظیم«ساتورن» اختراع شگفت‌انگیز «فون براون » به‌آنها اجازه میدهد بدون اینکه احتیاج به‌ایستگاه فضائی داشته باشند از زمین به ماه رفته و باز گردند.

* نخستین قربانیان

تلاش های دیگردو کشور را می توان‌بدین ترتیب خلاصه کرد : درسال ۱۹۶۵ « آلکسی‌لنوف » فضانورد شوروی در فضا قدم زدو اندکی‌بعد «ادواردوایت »آمریکائی نیز همین عمل را انجام دادومتعاقب فرودآرام «لونا۹»در سطح کره‌ماه «سورویور» آمریکائی نیز در ماه به‌زمین‌نشست‌وتصویرهای‌تلویزیونی به‌زمین مخابره کرد.لکن‌بعدحوادث فضائی آغازشد . نخستین‌قربانیان رسمی فضا ، سه‌فضانوردآمریکائی بودند که درمرحله‌آزمایشی«آپولو» سوختند و بدین‌ترتیب همگان شوروی را در مسابقه تسخیر فضا برنده میدانستند لکن تراژدی مرك «کوماروف » فضانورد شوروی به این‌شایعه خاتمه‌بخشید .

اینك پرواز آپولوی هشت‌آمریکا را بسیار جلوتر از شوروی نشان میدهد. کوشش های چند ساله دانشمندان ایالات متحده برای جبران عقب ماندگی در مسابقه تسخیر فضا به‌نتیجه‌رسیده‌است‌لکن هنوز نمیتوان بدرستی یکی‌از این دو کشور را فاتح ماه نامید.

جدول تسخیر فضا از «اسپوتنیك» تا «آپولو»

شوروی

۱۹۵۷

اکتبر- «اسپوتنیك‌یك» اولین قمر مصنوعی به مدار زمین فرستاده شد .

نوامبر - اسپوتنیك سگی بنام «لایکا» را به‌فضا برد .

۱۹۵۹

ژانویه - «لونایك» نخستین تلاش شوروی برای تسخیر ماه با اشتباه سه هزار مایل در مدار خورشیدبگردش‌درآمد.

۱۹۶۱

فوریه - «ونوس یك» نخستین کوشش برای کشف سیاره‌ای دیگر .

آوریل - «وستوك‌یك» اولین فضانورد « یوری - گاگارین» رابفضا برد.

اوت - سرهنك«تیتوف» ۱۷٫۵ بار زمین را دور زد.

۱۹۶۳

ژوئن - اولین زن فضانورد «والنتینا ترشکووا» ۴۸ بار زمین را دور زد .

۱۹۶۴

اکتبر - سه فضانورد شوروی با واسخود یك به فضا رفتند

۱۹۶۵

مارس - «آلکسی لنوف»اولین مردی که در فضا قدم زد .

۱۹۶۶

ژانویه - «لونا ۹» در ماه به آرامی فرود آمد .

فوریه - دوسك به بعید ترین مسافتی که موجود زنده رفته‌است فرستاده‌شدند.

۱۹۶۷

آوریل - «سایوز ۱» سقوط کرد و سرنشین آن «کوماروف» کشته شد.

اکتبر - «ونوس ۴» برای نخستین بار در زهره به آرامی فرود آمد .

اکتبر - دو سفینه بدون سرنشین در فضا بهم متصل شدند .

۱۹۶۸

آوریل - «لونا ۱۴» نخستین سفینه شوروی که در مدار ماه گردش کردو بازنگشت .

سپتامبر - «زوند ۵» اولین سفینه بدون سرنشین شوروی‌بدور ماه‌گردش کرد و بزمین بازگشت.

نوامبر - «زوند ۶» مشابه «زوند ۵» عمل کرد و سالم بزمین نشست و بدین ترتیب امکان بازگشت سالم بزمین‌را فراهم کرد .

ایالات متحده آمریکا

۱۹۵۸

ژانویه - «کاشف یك»نخستین قمر مصنوعی امریکابه فضا فرستاده شد .

اکتبر - «پیشتازیك» بعیدترین مسافت قمرهای مصنوعی را از زمین با ۷۰۶۰۰ مایل بدست آورد .

۱۹۶۱

مه - «آلن‌شپارد»اولین‌فضانورد امریکائی‌درپروازشلجمی شکل به فضا رفت .

۱۹۶۲

فوریه - «جان گلن» اولین فضانورد «مداری»امریکا سه‌بار زمین را دور زد.

۱۹۶۴

ژوئیه - «رنجر - ۷» بیش‌از ۴ هزار عکس از ماه به زمین مخابره کرد .

نوامبر - «مرینر ۴» که هشت ماه بعد از مریخ عکس مخابره کرد به فضا پرتاب شد .

۱۹۶۵

مارس - «گریسام» و «یانك» در یك کابین دو نفره سه‌بار زمین‌را دورزدند.

ژوئن - «ادوارد وایت» درفضا قدم زد .

دسامبر - «فرانك بورمن» و «جیمز لاول» سوار بر «جمینی ۷» مدت ۱۴ روز در فضا ماندند و با «جمینی ۶» ملاقات کردند .

۱۹۶۶

ژوئن - «سورویور یك» فرود آرام را در سطح ماه انجام داد و عکس های تلویزیونی بزمین‌مخابره کرد .

۱۹۶۷

ژانویه - «گریسام» ، «شافی» و «وایت» در آتش سوختند .

این‌حادثه هنگام‌آزمایش در زمین اتفاق افتاد .

۱۹۶۸

آوریل - «آپولو ـ۶» برای آزمایش موشك «ساتورن‌ـ۵» پرتاب‌شد.

اکتبر - فضانوردان امریکائی در سفینه آپولو ۲۴۰ ساعت در فضا ماندند .

دسامبر -«آپولوی‌ـ۸»سفینه‌ای با سه سرنشین ده بار ماه را دور زد و سالم بزمین بازگشت .

لطفاً یادداشت فرمائید

وعده ملاقات ما

پس فردا میدان بهارستان

در فروشگاه عفش‌مین

کلاه‌های ایمنی پرفکت ساخت آلمان

مخصوص موتورسیکلت - دوچرخه سواری - اسکی وبازی رگبی

در دونوع مختلف

۷۵۰ ریال

انحصاراً در فروشگاه بزرگ ایران

FOROUSHGAHE BOZORGE IRAN

فروشگاه بزرگ ایران

IRAN DEPARTMENT STORE

برنامه امشب سینماهای

سعدی - پلازا - ری

کیهان - مراد - فردوسی - المپیا - پرسپولیس

ستاره - فیروزه - ماندانا - شرق - دریا

کتایون منوچهر وثوق علی آزاد درفیلم

گردش روزگار

محصول اسکوپ فیلم

پخش از : پلازا

باشرکت: قدکچیان . اکبرهاشمی . مینا . ناهید باختر باهنرمندی کودك خردسال رامیز علیزاده

کارگردان : قدرت الله بزرگی . فیلمبردار هراند . تهیه‌کننده ناصرجوادی

آغاز هفته دوم نمایش در

سینه‌موند

اولین سینمای خانواده ها و کودکان تهران

والت‌دیسنی تقدیم میکند

مورین اوهارا . برایان کیت و هیلی میلز

(در دونقش مختلف وکمیک)

درفیلمی از : دیویه سویفت

درفیلم رنگی

دام والدین

روز یکشنبه هفته آینده ساعت ۲٫۴۵ بعد از ظهراین فیلم در سینه‌موند بزبان انگلیسی نمایش داده میشود

آ ـ ۶۵۵۷۸

۲/۵۰۰/۰۰۰ ریال جایزه

حساب پس‌انداز زندگی

بانك اعتبارات ایران

برای کلیه کسانیکه در حساب خود حداقل ده هزار ریال داشته باشند

۱ جایزه ۱/۰۰۰/۰۰۰ ریال

وجوایز زیرین

برای‌کلیه‌کسانیکه در حساب خود حداقل یکهزار ریال داشته باشند

۴ جایزه	۱۰۰،۰۰۰ ریال
۴۰ جایزه	۵،۰۰۰ ریال
۴۰۰ جایزه	۲،۰۰۰ ریال

۱۰۰/۰۰۰ ریال

جایزه اختصاصی برای‌کسانی‌که درفاصله دوقرعه‌کشی‌مانده حساب آنها حداقل ده هزار ریال بوده است

آخرین مهلت برای‌افتتاح حساب ۳۰ دیماه

فقط ۵ روز فرصت دارید

نیازمندیهای تلفنی

تلفن ۳۱۱۲۲۲ ـ ۳۱۱۲۲۳

استخدام

استخدام حسابدار

یك شرکت بزرك تولیدی‌درتهران تعدادی حسابدار بامشخصات‌زیر و با حقوق مکفی استخدام‌می‌نماید .
۱ـداشتن درجه لیسانس دررشته حسابداری
۲ـدانستن زبان انگلیسی‌ویاآلمانی
خواهشمند است واجدین شرایط درخواست خودرا باذکر مشخصات و سوابق کار بانضمام یك‌قطعه‌عکس و رونوشت شناسنامه‌به‌راهنمای‌شماره ۳۵۹ روزنامه اطلاعات ارسال‌فرمایند
آ_۳۲۹۹۵ ۱ـ ۳

آگهی استخدام

کارخانجات تولیدی فیلور تعدادی دیپلمه فنی و سیکل فنی که حداقل یکسال درامورباززسی‌وکنترل‌مرغوبیت کارکرده و آشنائی کامل بانقشه داشته باشند استخدام میکند ،معافی دائم نظام وظیفه و اشتغال نداشتن‌به کاریادرس از شرائط‌استخدام‌میباشد متقاضیان بادردست داشتن‌یکبرك رونوشت شناسنامه دوقطعه عکس و رونوشت مدرك تحصیلی‌میتوانندهرروز ازساعت ۸صبح بدفتر کارخانه واقع در خیابان فرح‌آباد ژاله شماره ۷۴۱ مراجعه نمایند
آ_۳۲۶۳۱ ۱ـ ۳

نمایندگی سازمان جهانی پانگرافت انگلستان

درایران جهت پخش‌وفروش انواع کتاب‌های انگلیسی ولوازم تحریر و اجناس تزئینی و کادوئی چند نفر وزیتور زن ومرد جوان‌وفعال بادرآمد کافی‌استخدام می‌نماید دانشجویان و فرهنگیانیکه دارای وقت کافی‌وتجربه دراین رشته می‌باشند حق تقدم‌دارند داوطلبان بعدازظهر ها از ساعت ۵ به‌آدرس خیابان ناصر خسرو کوچه خراسانیها پلاك ۲۲ موسسه‌آریاکو مراجعه فرمائید تلفن ۵۲۵۹۶
آ_۲۷۷۲ ۱ـ ۳

بدونفر دکتر داروساز

باحقوق مکفی نیازمندیم شهرکرد ـ داروخانه اسلامی ـداروخانه رازی
۶۴۹۶۲ ۱ـ ۲

بچند دختر یاپسر بچه

جهت کار صحافی نیازمندیم طالبان به‌تلفن ۳۳۸۵۳۷ ویا به‌لاله‌زار کوچه کرامت پلاك ۳۲ صحافی مهرآئین مراجعه نمایند
آ_۳۲۹۵۱ ۱ـ ۲

«آگهی استخدام»

یك واحد صنعتی درنارمك به‌سه‌نفر تکنسین باسابقه در رشته ماشین‌های ابزار و قالبسازی نیازمنداست‌واجدین شرایط را باحقوق مکفی استخدام مینماید ـ داوطلبان باارائه مدارك‌به صندوق پستی شماره۱۲۰۳ر۱۴مکاتبه فرمایند
آ_۶۱۶۸۸ ۱ـ ۱۰

چندنفر کارگرزن

یادوشیزه برای کار دریك کارگاه زرگری استخدام میشوند صبحها از ساعت ۱۰ الی ۱۲ به‌فروشگاه‌ایران زر ـ جواهری تمدن شماره۱۲۵ مراجعه نمایند .
آ_۳۳۲۱۵ ۱ـ ۲

راننده ۲ شخصی و۲همگانی

مورد نیاز است کالری گاز جاده آبعلی جنب قفل‌سازی مهریا
آ_۲۸۳۴ ۱ـ ۲

آگهی استخدام

بانك اعتبارات صنعتی چند نفر نگهبان که‌واجد شرایط ذیل باشند برای خدمت درتهران استخدام‌میکند:
۱ـتابعیت ایران
۲ـدارابودن گواهی‌نامه ششم‌ابتدائی
۳ـدارابودن برك‌خاتمه‌خدمت سربازی
۴ـدارابودن برك عدم سوء پیشینه
۵ـسن بین ۲۲ و۲۷سال
۶ـقد کمتر از ۱۷۰ سانتیمتر نباشد
۷ـداشتن بنیه جسمی کافی
فقط داوطلبانی که واجد شرایط‌فوق هستند میتوانند برای تنظیم‌پرسشنامه بین ساعات ۱۰تا۱۲ صبح هرروز بکارگزینی بانك اعتبارات صنعتی‌واقع درمیدان بهارستان خیابان آتشکده مراجعه نمایند .
بانك‌اعتبارات‌صنعتی

سازمان چای موشك‌نشان بدونفر موتوسیکلت سوار با حقوق مکفی نیازمند است فقط از ۸ تا ۹ صبح بخیابان رامسر کوی ثاقب کاشی ۳۱ مراجعه شود .
آ_۲۸۱۶ ۱ـ ۲

جویای کار

دیپلمه طبیعی وارد بامور

رادیولژی ـپزشکیاری از ۳بعدازظهر جویای کار است بعدازظهر تلفن ۹۵۶۳۵۰
آ_۳۲۶۵۳ ۱ـ ۳

جوانی دیپلمه باسابقه

چهارسال حسابداری دریکی ازبانك های دولتی در شهرستان‌ها جویای کار درتهران یایکی ازمراکزاستانهااست آدرس شیروان ـ دفتر نمایندگی روزنامه اطلاعات
آ_۶۴۵۲۰ ۱ـ ٤

سازمانهای فنی و فرهنگی

فقط با ۱۰ تومان شهریه

ماشین نویسی فارسی و لاتین را بیاموزید کارو آموزش ۶۱۳۷۶۰
آ_۲۷۱۲ ۱ـ ۱۵

تعلیم رانندگی

هنرستان‌فنی‌رانندگی‌پرستو

مرکز آموزش صحیح و رانندگی‌و مکانیکی و ترافیك خیابان شاپورچهار اه. گمرك تلفن ۲۳۹۱۶
آ_۲۶۴۵ ۱ـ ۲۶

تدریس خصوصی

انگلیسی یافرانسه

توسط خارجی تلفن ۴۷۱۴۱
آ_۲۴۰۱ ۱ـ ۲۶

ریاضیات‌فیزیك‌شیمی‌مکانیك

ناصری دبیر ریاضی ۷۵۳۸۹
آ_۳۲۷۹۱

زبان روسی تلفن ۴۱۵۳۹

آ_۲۸۱۲ ۱ـ ۱۰

ریاضیات دانشگاه ودروس

دبیرستان لیسانسیه ریاضی دانشجو تلفن ۷۵۶۹۷۷
آ_۳۳۱۳۱ ۱ـ ۲

تدریس انگلیسی و مکالمه

خصوصی توسط معلم خارجی ساعتی ۱۵تومان تلفن ۴۲۵۰۶ بعدازظهرها ٤ تا ۸
آ_۲۸۲۶ ۱ـ ۶

دانش‌آموزانی‌راکه‌درریاضیات

ضعیف هستند باتضمین قبولی تدریس میکنیم تلفن ۶۱۲۶۱۸
آ_۲۸۳۰ ۱ـ ۳

دانش‌آموزان عقب افتاده

دبستانی‌را باتضمین قبولی میرسانیم تلفن ۶۱۲۶۱۸
آ_۲۸۲۹ ۱ـ ۳

تلفنهای روزنامه اطلاعات

شماره‌های جدید تلفن‌های اطلاعات

شماره‌های جدید تلفنهای موسسه اطلاعات شرح زیر میباشد :

تلفنخانه	۳۱۱۰۷۱
سردبیر روزنامه	۳۱۱۲۱۰
سرویس اقتصادی ـ سیاسی	۳۱۱۲۱۱
سرویس حوادث	۳۱۱۲۱۲
شعبه آگهی‌ها	۳۱۱۲۱۳
نیازمندیها	۳۱۱۲۲۰
نیازمندیها	۳۱۱۲۲٤
سازمان تنظیم آگهی	۳۱۱۲۱٤
سازمان تنظیم آگهی	۳۱۱۲۱۵
آگهی سینمائی	۳۱۱۲۱۶
سازمان شهرستانها	۳۱۱۲۰۱
سازمان شهرستانها	۳۱۱۲۰۲
سازمان شهرستانها	۳۱۱۲۰۳
آگهی شهرستانها	۳۱۱۲۲۱
اطلاعات هفتگی	۳۱۱۲۰٤
اطلاعات بانوان	۳۱۱۲۰۰
اطلاعات جوانان	۳۱۱۲۰۵
اطلاعات‌دختر انوپسران	۳۱۱۲۰۶
مجله‌الاخاء	۳۱۱۲۲۲
اطلاعات سالانه	۳۱۱۲۱۹
ژورنال دوتهران و تهران جرنال	۳۱۱۲۱۸
ایونمان ژورنال دوتهران	۳۱۱۲۱۷
آگهی مجلات	۳۱۱۲۰۸
آگهی تهران جرنال و تهران	ژورنال‌دو ۳۱۱۲۲۳

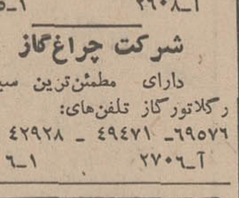

شستشوی مبل و فرش

شستشوی مبل و فرش‌کلین سرویس مهرمبتکر پیشرو

نظافت مبل و فرش در جای خودبا مواد ازمایش شده با دستگاه مخصر بفرد تلفن ۹۵۲۵۴۶
آ_۲۷۸۲ ۱ـ ۲۶

قالیشوئی ماژیك‌فرد

شستشوی مبلمان فرش و تشك ماشین‌درجای خود . تلفن۹۵۸۹۵۰
آ_۲۷۸۲ ۱ـ ۲۶

شستشوی‌مبل‌وفرش‌نوین

بادستگاههای اتوماتیك تلفن ۲۷۲۹۰
آ_۲۷۴۷ ۱ـ ۱۰

دوراکلین سرویس بین المللی آمریکا

خشك شوئی مبل و فرش . موکت صندلی وسقف اتومبیل در محل با آخرین متد متداول درجهان وابسته بکارخانجات بزرك تاول‌ماستر ایران تلفن ۷۵۸۳۹۵ و ۷۵۸۳۹۶
آ_۲۷۵۲ ۱ـ ۳۰

شستشوی مبل وفرش‌ادیب

مبل وفرش و تشك‌های‌ماشین درجای‌خودتمیزمیماید تلفن ۹۵۲۴۵۴
آ_۲۶۵ ۱ـ ۶

شستشوی مبل وفرش‌ساحل

نظافت مبلمان وپلیش‌وسیله دستگاه برقی درجای خود تلفن ۹۵۶۵۶۵
آ_۲۶۵۱ ۱ـ ۲۶

گازموردنیازشما

اطلاعیه شرکت فرگاز

شرکت فرگاز همه روزه از ساعت ۶ صبح الی ۲۲ سفارش گاز می‌پذیرد تلفن‌های ۷۲۱۴۸ و۷۶۱۰۹۵،۷۶۱۰۹۶
آ_۲۵۶۹ ۱ـ ۱۵

پخش گاز شرکت بوتان

از ۷½الی ۸بعد ازظهر بتلفن ۹۵۳۰۱ـ۵ جهت‌درخواست گازمراجعه شود .
آ_۲۷۱۸ ۱ـ ۲۶

شرکت پرسی گاز

از ۷ صبح تا ۱۰ شب بدون‌انقطاع به‌مشتریان خود که به‌گازیاسرویس نیازمندند جواب میدهد . لطفا به شماره های ۵ـ۶۴۵۹۱ و ۴۷۹۹۰ ۴۷۲۴۷ مراجعه شود
آ_۲۶۰۸ ۱ـ ۱۵

شرکت چراغ‌گاز

دارای مطمئن‌ترین سیلندر و رگلاتورگاز تلفن‌های: ۶۹۵۷۶ـ ۴۹۴۷۱ ـ ۴۲۹۲۸
آ_۲۷۰۶ ۱ـ ۲ ۶

خرید فصل

A.M.E

A.M.E نماینده‌فاستونی های انگلستان سیملر ، جون‌لدن ، کید . از شهرستان‌ها نماینده فعال می‌پذیرد شاهرضا . بین کالج وپهلوی تلفن ۴۷۱۵۳
آ_۲۶۹۴

ایرانتال

تولید کننده انواع لباس بانوان تخت جمشید چهارراه ویلا پلاك۱۴۴
آ_۲۶۰۴ ۱ـ ۵

تریکو مارال

تهیه کننده بهترین ومدرن ترین پوشاك نوزاد در ایران شاه آباد پاساژ اقبال
۱ـ۵ آ_۲۶۰۵

کفاشی برادران سروش

فروشنده کیف و کفش زنانه میدان بهارستان مقابل کتابخانه مجلس تلفن ۳۳۷۸۵۰
آ_۲۶۰۳ ۱ـ ۵

فروشگاه بل فی

خیابان شاه مقابل بانك‌صادرات فروشنده بهترین کیف‌وکفش‌زنانه تلفن ۴۲۳۵۶
آ_۲۶۰۱ ۱ـ ۵

آون بزرك

خیابان پهلوی بالاتر از سینما امپایر تلفن ۶۲۴۹۲۷ فروشنده‌انواع‌پوشاك زنانه و بهترین پالتو و مانتو و بارانی خیابان سی‌متری چهارراه تیر تلفن ۴۵۶۲۷

فروشگاه آ ـ اس ـ آ

حراج کاموا و بلوز زنانه پهلوی مقابل بانك تهران
آ_۲۶۰۰ ۱ـ ۵

فروشگاه مانوك

فروشنده کیف و کمربند زنانه خیابان بهجت‌آباد ایستگاه ویلاتلفن ۴۷۱۴۸
آ_۲۵۹۸ ۱ـ ۵

فروشگاه بچه

فروشنده انواع لباس و لوازم خوردلا سالان خیابان بهار نرسیده به‌تخت‌ـ جمشید تلفن ۷۵۶۹۶
آ_۲۵۹۹ ۱ـ ۵

معاملات پول

پول شرطی تلفن ۷۵۶۵۷۹

آ_۲۸۲۲ ۱ـ ۱۰

پول در مقابل املاك

شمال‌شهر و شمیرانات‌موجداست طالبین به تلفن های ۳۳۹۰۶۷ و ۳۳۶۸۸۵ مراجعه فرمایند
آ_۲۴۸۰ ۱ـ ۲۶

پول‌تومانی ۲شاهی۶۲۸۰۹۰

آ_۲۲۹۷ ۱ـ ۲۶

پول شرطی باسود بانکی ۴۸۴۶۴

آ_۲۶۱۵ ۱ـ ۲۴

پول شرطی نیازمندیم ۴۸۴۶۳

آ_۲۶۱۴ ۱ـ ۲ ٤

پول درمقابل‌اتومبیل‌باقساط

فروشگاه شریف امیریه ۴۳۴۴۷
آ_۲۶۳۱ ۱ـ ۲۶

وام فوری در مقابل

تلفن ، سازمان خانه میدان ۲۴ اسفند بازار ایران تلفن ۶۷۴۶۹
آ_۲۷۶۲ ۱ـ ۷

پول‌تومانی ۲شاهی ۷۳۵۴۱

آ_۲۸۰۰ ۱ـ ۶

دفترسام

درشمال شهر درمقابل خانه ومستغلات ارزنده بدون معطلی پول‌دوشاهی‌دارد تلفن ۷۶۲۶۵۹
آ_۲۷۴۵ ۱ـ ۱۰

متفرقه

نظام بار

بارکش شهر و حومه نظام‌آباد ایستگاه حسینی تلفن ۷۵۸۵۵۹
آ_۲۷۲۹ ۱ـ ۲۶

دوربین ووسائل عکاسی

شمارا خریداریم

فتوبختیار میدان بهارستان ۳۰۲۰۱۹
آ_۲۷۳۶ ۱ـ ۱۰

تلفن جدید آذر بار

بارکش شهر و حومه به۹۵۵۶۰۰ تغییر یافته است
آ_۲۷۶۶ ۱ـ ۲۶

لباس تمام رسمی

اداری ـ قضائی ، استادی ، ژاکت ، فراك ، اسموکینك ـ عبدالوهاب زردوز شمس‌العماره تلفن ۵۲۲۴۷

رویال تهران

چلوکباب و جوجه کباب ـ خیابان پهلوی اوائل تخت‌طاوس‌تلفن۶۲۵۷۶۳
آ_۲۷۲۰ ۱ـ ۲۶

دفتر اسناد رسمی شماره۷ قلهك‌سردفتر حسین‌پورقناد

قلهك‌پاساژ لاجوردی (سوزان) تلفن های ۸۶۶۷۸ و۸۱۸۸۰
آ_۲۵۷۳ ۱ـ ۲۶

چراغهای نفتی قدیمی

ظروف سفالی‌ـاوراق‌تزئینی ـشمعدان، حلقه های انگشتر ـ کارهای مجسمه سازی ـ پرده‌های تزئینی ـ ظروف و سایر اجناس جالب توجه‌راخریداریم. جزئیات و قیمت را به‌نشانی زیرارسال فرمائید .
BIBLE GROUP, 13 BRA CEWOOD GARDENS, PARK HILL RISE, CROYDON, SURREY, ENGLAND
آ_۶۵۴۴۸

انواع‌کاغذ دیواری ۷۵۸۶۵۸

آ_۶۰۷۷۰ ۱ـ ۲۰

تانکر سازی لوپ

تانکراز ۵۰۰تا ۵۰۰۰۰۰ لیترموجود سفارشات ۴۸ساعته انجام میگردد
آ_۲۴۷۳ ۱ـ ۲۶

گیهان بار تلفن ۷۹۳۳۳۴

فرح‌آباد ژاله مقابل ستاد خیابان قزوین تلفن ۹۵۹۴۱۴
آ_۲۶۹۱ ۱ـ ۲۶

کارخانه صنعتی تهران

سازنده کلیه ماشین آلات موزائیك سازی وچرم‌سازی‌وپرسهای‌هیدرولیك سه‌راه‌آذری سیمتری مهرآباد ـ تلفن ۹۵۱۱۰۹

کارخانه رنك کاری ثابت

نسوز مخصوص بخاریها و کلیه اشیاء تهران پشت اداره دخانیات‌اول سالار پلاك ۵ تلفن ۹۵۲۷۸۴
آ_۲۶۹۰ ۱ـ ۵

تلفن دفتر خالقی

بورس شرکت کیشا ۹۵۷۷۳۱
آ_۳۲۰۳۷ ۱ـ ۱۵

چلوکباب زرین

لذیذترین چلوکباب را همه روزه درسالن مجلل چلوکباب زرین میل فرمائید.ضمنا روزهای تعطیل‌ازساعت ۸ صبح غذا برای پیك‌نیك آماده است . خیابان شمیران ـ سیدخندان تلفن ۷۷۱۱۱۰
آ_۶۵۴۹۴ ۱ـ ۱۰

دفتر اسناد رسمی ۳۳۰

تلفن ۹۵۹۵۴۷ مشنوی

آ_۲۸۳۶ ۱ـ ۲۵

کارخانه رشته ماکارونی

مجهز مشغول کاربفروش میرسد تلفن ۳۱۲۳۳۶
آ_۲۸۲۸ ۱ـ ۳

یکدستگاه ماشین فتوکپی

بقیمت مناسب بفروش میرسد خواستاران به‌کتابفروشی هما اول خیابان امیرآباد مراجعه فرمایند
آ_۳۳۱۸۱

راهنمای پزشکی اطلاعات

متخصص قلب

دکتر حسین علوی عضو انجمن پزشکان قلب آمریکا رشته های‌عالی داخلی (قلب‌وریه) از دانشگاه سنت لوئیز آمریکا مطب میدان فردوسی تلفن ۳۳۱۷۵۷ منزل ۶۰۴۰۰ پذیرائی ۳تا۷ بعدازظهر

فیزیوتراپی

دکتر قیصر درمان فلج ها ـ دردهای عصبی و عضلانی ـرماتیسم و سیاتیك. تخت جمشید چهارراه‌سپهر کوچه آفتاب تلفن ۷۶۵۶۱۴

درمان فلج ـروماتیسم ،فشارخون بیماری‌های مزمن

باروش هموپاتیك بیسابقه درایران‌دکتر حسن سپهرمند از دانشگاه‌هند باچهل‌سال‌سابقه سعدی‌شمال بیمه۳۰۱۶۱۷ و ۸۶۳۲۸

متخصصین بیماری پوست

دکتر نوری ، متخصص بیماریهای پوست و موی سر تلفن ۳۴۷۳۲، جاده قدیم شمیران باغ صبا ایستگاه سلیم سوم ـ بقیه‌باتعیین‌وقت‌قبلی

دکتر خشنود ، متخصص بیماری های پوست
شاهرضا مقابل لاله‌زار نو تلفن ۴۹۶۳۲ بدیرائی با تعیین وقت‌قبلی

موی سر ـ پوست دکترمرتضی سر فراز

باجدید ترین وسائل درمانی مربوطه از امریکا مراجعت نموده خیابان قدیم شمیران ، سید خندان پذیرائی صبح و عصر

متخصص بیماری ریوی و سل

دکتر هوشنك طبیب‌زاده خیابان بهلوی نزدیك سینما مهتاب۴۰۵۰۲

متخصص اطفال

دکتر فریدون زنگنه

دارای بوردتخصص‌بیماریهای‌اطفال از آمریکا متخصص بیماریهای کودکان‌و غدد داخلی‌اطفال خیابان تخت جمشید‌ـروبروی ایران سوپر ساختمان دانشمند ـ طبقه‌سوم تلفن مطب : ۴۹۰۰۹

متخصصین‌بیماری چشم

دکتر نبوی متخصص چشم
خیابان پهلوی پائین چهار راه شاه کوچه ملك ۲ تا ۵ بعد از ظهر

دکترهوشنك برجیس جراح و متخصص چشم از آمریکا

دارای تخصص در عینك نامرئی خیابان بزرگمهر شماره ۶ تلفن ۶۹۰۱۲ پذیرائی صبح وعصر

متخصصین بیماری خون

دکتر نصرت‌الله گرجی از دانشگاه پاریس دروازه دولت۳۳۴۳۸۹

متخصصین بیماری جهاز هاضمه

بیماریهای معده ، کبد وروده، بواسیر بدون عمل جراحی‌دکتررفیعی متخصص از دانشگاه پاریس جامی اول کوچه پاریس تلفن ۴۸۱۸۹

درمان بواسیر بدون جراحی ، فیستول ، فیسور با متد موثر دکتر عباس نیك نژاد خیابان گرگان جنوبی گرامی عصر ها تلفن ۷۵۵۷۷۵

بیماریهای رماتیسمی

دکتر ناصر برجیس صبح و عصرخیابان سپه چهارراه پهلوی

دکتر اسماعیل دهنادمتخصص ازلندن کاخ جنوبی ۴۰۳۶۳

بیماری های داخلی

دکتر فروش داخلی پوست و تناسلی امیریه اول منیریه صبح وعصر ۴۸۵۵۵

دکترمحمدعلی صدیقی ـ داخلی پوست آمیزشی ترك هروئین ترك الکل شاه چهارراه فروردین پذیرائی صبح و عصر تلفن ۴۹۵۲۶

دکتر رفتاری میدان کاخ مطب ۴۲۰۳۶ منزل ۵۷۷۸۲

متخصصین جراحی پلاستیك

دکترهومند جراح‌پلاستیك‌ازامریکا شاهرضااول کاخ‌جنوبی‌تلفن۶۰۴۱۴

متخصص مفاصل استخوان

دکتر کیوان گوهردرخشان دارای بورد تخصص از آمریکا خیابان کاخ جنوبی کوچه هلالی شماره ۱۱ پذیرائی ۵تا۸ بعدازظهر تلفن۴۱۷۰۴

متخصص‌پوست

دکتر منصور وزیری‌دیپلم‌ناسیونال بیماری های پوست از دانشکده پزشکی پاریس جاده قدیم‌شمیران جنب‌وزارت بهداری ۷۴۰۰۱ عصرها

ترك‌تریاك‌وهروئین

دکتر صفائی با ۲۹ سال سابقه‌و متد جدیدبستری و سرپائی سعدی شمالی جنب بانك بیمه ۳۰۴۱۵۳ .

ترك تریاك دکتر رحمانی‌ـمتخصص امراض اعصاب روح از دانشگاه لندن خیابان‌پهلوی‌بالا تر ازخیابان امیراکرم‌تلفن۴۵۱۱۴

متخصص جراحی عمومی و شکسته بندی

دکتر رضا فرهومند متخصص جراحی‌عمومی و شکسته‌بندی از آلمان میدان شهناز‌اول خیابان شاهرضا پذیرائی ٤تا۸ بعدازظهر۷۲۹۰۴

آمبولانس اورژانس درمانگاه ۲۴ اسفند تلفن‌های ۶۴۲۳۳ و۶۴۷۵۶

بیماریهای آمیزشی

دکتر یحیی صدری
بیماریهای‌آمیزشی‌ومجاری‌ادرار ، میدان‌بهارستان خیابان‌صفی‌علیشاه

دکتر معانی ـ بیماریهای آمیزشی ، فردوسی مقابل بانك‌ملی پس‌انداز

دکترمحمدرضامسعد ـ بیماری‌های آمیزشی ـ دروازه دولت ۳۳۴۳۸۹

دکترجناب‌زاده‌بیماریهای‌آمیزشی‌خیابان منوچهری مقابل کوچه‌ژاندارك

دکتر احتیاطی دیپلمه امریکا
بیماریهای آمیزشی ، مجاری ادرار سپه چهار راه پهلوی‌تلفن۶۸۴۸۷

دکتر دانشگر امراض مقاربتی و مجاری‌ادرارسپه‌مقابل‌پستخانه۳۰۲۴۱۶

دکتر اردشیر کوچك‌پور
سپه ـ چهارراه پهلوی۴ـ۸بعدازظهر

داروخانه‌ها

داروخانه شبانه روزی پارس
جاده پهلوی شمال پارك ساعی تلفن ۶۲۰۲۷۹ و ۶۲۹۴۹۱

داروخانه مهران شیرو خورشید چهار راه استخر تلفن ۹۰۴۰۷

داروخانه‌شبانه‌روزی پرچم‌میدان‌شهناز خیابان شهناز تلفن ۷۴۱۷۱

داروخانه شبانه روزی تخت شناست تلفن ۶۸۱۰۱ و ۶۷۸۲۳
درتمام ساعات شبانه روز درخدمت جمشید

نیازمندیهای شما
تلفن ۳۱۱۲۲۰ – ۳۱۱۲۲۴

خرید و فروش اثاثیه

خرید
فرش کیهان تلفن ۷۶۳۷۷۶
انواع قالی وقالیچه کهنه ونو
مخصوصا قالی‌های سنگین قیمت راخریداریم بهتر است برای معاملات هرنوع فرش باسازمان فرش کیهان تماس بگیرید چون مشاورما مجانا در اختیار شما خواهد بود.
آ_۲۱۵۲ ۱_۳۰

فرش رضوی ۷۶۴۸۰۰
روزولت میدان ۲۵ شهریورخریدار فرشهای نوو کهنه صادراتی تحت نظر کار شناس مطلع با قیمت منصفانه می‌باشد موقع خرید و فروش باتلفن ۷۶۴۸۰۰ مکالمه فرمائید.

فرش گلشن تلفنهای ۶۲۸۳۵۵ و ۶۲۱۴۲۱
انواع فرشهای نو از تمام شهرستانها موجود می‌باشد قیمت یك كلام درضمن فرش‌نو و کهنه خریداریم
آ_۲۶۴۸ ۱_۲۶

فروشگاه ایران فرش تلفن ۷۷۴۹۷۲
کلیه لوازم منزل شمارا هراندازه وهرمبلغ باشدبیشتر از سایرین نقدا خریداریم
آ_۲۷۵۵ ۱_۳۰

فروشگاه خالقی
تلفن های ۳۰۳۰۸۰ و ۳۵۲۰۹۰ فرش کهنه و نو و یخچال ، تلویزیون و لوازم منزل شما را خریداریم
آ_۳۳۵ ۱_۳۰

فرش میمنت (عطابخشی)
بهترین خریدارفرشهای کهنه و فروشنده عالیترین فرشهای ساخت ایران نقدواقساط تلفن ۹۵۹۷۱۵
آ_۱۵۶۸ ۱_۲۵

فروشگاه معینی
علاوه برخرید قالی کهنه‌شما فرش را با صدی ۲۰ تخفیف عرضه می‌نماید سرای بوعلی جنب بانك سپه شماره ۳۷ تلفن ۲۸۹۶۴ .
آ_۲۶۶۸ ۱_۲۵

فرش‌اردیبهشت تلفن ۶۸۱۶۴
باپول نقد و قیمت عالی فرشهای کهنه را خریداریم شاه چهارراه اردیبهشت پلاك ۳۳۳_اسدی
آ_۲۶۷۹ ۱_۳۰

فروشگاه و نمایشگاه آسیا
یخچال ـ تلویزیون ـ اجاق گاز و فرش عادلانه خریداریم شاه ـ چهار راه پیروز تلفن ۶۱۲۸۳۲
آ_۱۷۴۸ ۱_۲۶

فرش مهتاب تلفن ۷۷۱۳۶۵
خرید فرشهای کهنه‌باقیمت عادلانه فروش فرشهای نو باتضمین کتبی فرح شمالی ایستگاه بی‌سیم
آ_۲۷۰۲ ۱_۲۰

فروشگاه صفا تلفن ۳۵۲۸۷۶
کلیه لوازم منزل شما را در اسرع وقت بااطلاع تلفنی در محل نقدا عادلانه خریداری مینماید .

فروشگاه سعید ـ سرچشمه
خریدار اثاث خانگی ، فرشهای سنگین قیمت ۳۳۸۶۶۷ , ۲۳۳۷۶
آ_۲۲۶۶ ۲ ۱_۶

فروشگاه آرمان تلفن ۶۹۶۲۳
بهترین خریدار تلویزیون فرش چراغ گاز و هرنوع یخچال نفتی

فروشگاه آریا ۴۹۳۹۳
بهترین خریدار یخچال برقی، نفتی فرش ، تلویزیون ، خیابان شاه
آ_۲۲۲۹ ۱_۱۵

فرش فروردین تلفن ۴۳۰۸۵
بهترین خریدار فرش های کهنه و نو ۱_۲۶ آ_۲۲۶۴

صاحب امتیاز و مدیر مسئول
عباس مسعودی
خیابان خیام ـ ایران چاپ
تلفنخانه اطلاعات ۳۱۱۰۷۰ تا ۳۱۱۰۸۴
شعبه آگهی‌ها ۳۱۱۲۱۳
نیازمندیها ۳۱۱۲۲۰

نمایشگاه های مبل

پیراهن مبل ۳۳۹۵۰۰
تعویض پارچه مبل ۳۳۹۵۰۰ پرده‌دوزی شهرزاد ۳۳۹۵۰۰ ۳
آ_۲۶۴۹ ۱_۲۶

پرده‌دوزی ارجمند ۳۳۷۳۷۰
آ_۲۶۶۶ ۱_۲۶

دکوراسیون پرده‌دوزی بهرام
انواع پارچه و لوازم پرده
پرده کرکره فلزی_ سعدی شمالی اول کوچه بخارا جنب بیمه تلفن ۳۳۵۶۸۰

برای آپارتمان دفتر متخصصین ما مراجعه فرمائید
زندگی نو ـ تخت جمشید ۳۱۱ طبقه دوم

تعمیرات

تعمیرگاه تلویزیون الکترون تلفن ۷۶۳۶۸۲
آماده برای نصب کنورتور جهت فرستنده دولتی وآموزش و پرورش روی هرنوع تلویزیون و تعمیر تلویزیون آرسی‌آی ـ شاوب‌لورنس تلفنکن . سیبرا_ فیلیپس و سایر مارکها سرویس مجهز وسیار درمنزل بویژه شمیرانات
آ_۲۷۲۱ ۱_۱۵

سرویس تلویزیون گارانتی
تعمیر تلویزیونهای سیبرا R.C.A اداجنرال الکتریک تلفونکن ونصب کنورتورر تمام نقاط تهران بویژه شمیرانات تلفن ۶۲۸۳۷۱
آ_۲۲۶۵ ۱_۲۶

شرکت سهامی رادیو تلویزیون ایران
جهت‌نصب کنورتوروتعمیر تلویزیون های R.C.A. R.T.I. که‌تحت نظر متخصصین کار ازموده‌انجام میگیرد به تعمیرگاه خودتان به شماره‌های ۹۵۳۰۱۵ و ۹۵۳۰۱۶ و ۹۵۳۰۱۷ و ۹۵۳۰۱۸ و ۹۵۳۰۱۹ مراجعه نمائید .

تعمیرگاه تلویزیون غرب
باسابقه ترین تعمیر گاه تهران تعمیر انواع تلویزیونهای اروپائی و آمریکائی باسرویس سیار تلفن ۷۵۴۵۰
آ_۲۶۴۳ ۱_۲۶

اهم الکترونیک سرویس
تعمیر تلویزیون‌های شاوب‌لورنس آر_تی ـ آی_ فیلیپس ـ تلفنکن ـ گروندیك ـ نصب کنورتور تلفن ۶۲۴۸۱۷
آ_۲۷۳۱ ۱_۱۰

سرویس‌ونصب‌انواع بخاری
ابگرمکن و کولر کانال کشی ساختمان تلفن ۷۶۵۲۶۴
آ_۲۳۴۵ ۱_۲۰

تعمیرگاه یخچال فریجید ۷۴۳۳۶
آ_۱۵۴۶ ۱_۲۶

سرویس انواع تلویزیون
در تمام ساعات برنامه ۳۱۳۲۷۸
آ_۲۶۷۸ ۱_۲۶

شرکت مهندسین تلویزیون
سرویس سیار در تمام‌شهرستانات انواع تلویزیون و دستگاه های الکترونیك باکارمزد کم ۶۱۱۲۳۴
آ_۲۶۷۶ ۱_۲۶

سرویس تلویزیون R.C.A.
تعمیر انواع تلویزیون ۶۱۳۲۶۲
آ_۲۶۷۷ ۱_۲۶

تعمیرگاه چارلی
رادیو ، تلویزیون ، یخچال ،ماشین رختشوئی شما را درمنزل‌خودتان‌تعمیر مینماید . تلفن ۸۲۸۷۹ ۸
آ_۲۷۷۸ ۱_۳

تعمیرگاه ریگولد بهنام ۹۵۰۰۳۰
آ_۲۸۱۵ ۱_۲۶

قابل توجه
دارندگان تلویزیون های زنیط
ZENITH
متخصص باسابقه تلویزیونهای زنیط
در تلویزیون سیتی
خیابان پهلوی بالای بلوار بعداز پمپ‌بنزین پلاك ۳۷۱ برای هرنوع تعمیرات تلویزیونهای زنیط آماده‌است تلفن ۶۳۷۶۳۶
لوازم یدکی زنیط موجود است

معاملات املاك، مستغلات واتومبیل

فروش
سالن چلوکبابی مدرن برادران
واقع درتهران پارس باجواز کسب و تمام وسائل بقیمت ارزان بفروش میرسد تلفن ۷۸۲۱۶۳
آ_۲۸۱۹ ۱_۲

خرید وفروش اراضی نارمك نهران پارس - پول شرطی
بازرگانی امیی تلفن ۷۹۰۰۹۰
آ_۲۱۴۸ ۱_۳۰

اراضی جنت اباد باغ‌فیض
کوهك فروشنده‌ایم ۴۵۶۲۵
آ_۲۵۹۳ ۱_۲۶

برجاده ساوه
کیلومتر هشت زمینی بمساحت چهار هزار مترمربع نزدیك پست فشارقوی مناسب برای کارخانه بفروش میرسد و یا بازمینی بزرگتر معاوضه‌میگردد علاقمندان باتلفن ۶۹۰۵۷ تماس بگیرند
آ_۶۴۵۶۲

بعلت مسافرت فوری
گرمابه زرین ملك‌وسرقفلی‌بفروش میرسد شمال آبجوسازی مجیدیه تلفن ۷۷۴۲۷۸
آ_۳۲۶۷۳ ۱_۵

ساختمانی سه‌طبقه
باسابقه مغازه‌بفروش‌میرسدعزیزخان تلفن ۴۱۶۷۰
آ_۳۲۸۹۹ ۱_۳

خانه‌فروشی در یوسف‌آباد
سیصد متر بابنای دومرتبه هفت اطاق و تلفن از پهلوی اول خیابان محمدرضاشاه ۳۳۹۷۸۴ بنگاه کوشان
آ_۶۴۵۹۸

خانه فروشی در شاهرضا
نزدیك میدان فردوسی کلنگی ۴۲۰متر ۳۳۹۷۸۴ بنگاه کوشان
آ_۶۵۰۸۴ ۱_۲

عمارت سه طبقه فروشی بقیمت ۲۴۰ هزار تومان
طبقه هم کف چهار اطاق‌وسه‌زیرزمین باتلفن و کولر طبقات دوم و سوم‌سه اطاقه‌بالوازم بمساحت۲۰۰متربرخیابان کاخ اول (دریوسف‌آباد) ۳۳۹۷۸۴ بنگاه کوشان
آ_۶۵۰۸۶ ۱_۲

بنگاه کوشان ۳۳۹۷۸۴
لاله‌زار نزدیك توپخانه ویژه خرید و فروش‌املاك‌درتهران شمیرانات و کرج
آ_۶۵۰۸۲ ۱_۲

باغ حافظ
یك باغچه دوهزار و پانصدمتری درباغ حافظ بقیمت ۹۳۵۵۰ ریال تحویل میدهیم این بهترین هدیه و یاجهیزیه برای دخترخانم شما است خیابان منوچهری پاساژ ساعتچی تلفن ۳۰۰۰۳ غیرازپنج‌شنبه‌هاوایام تعطیل از ۵تا۸بعدازظهر مراجعه فرمائید نصرالله اهورهوش‌شیرازی
آ_۲۸۰۹ ۱_۳

روزولت میدان ۲۵ شهریور
مستغلاتی نوساز باعایدی۹هزارتومان درماه بقیمت مناسب بفروش میرسد دفتر سالکی ۷۰۷۴۳
آ_۲۸۱۰ ۱_۳

خانه‌اجاره یافروشی
طبقه اول دارای سه اطاق آشپزخانه توالت طبقه دوم سه اطاق آشپزخانه حمام وتوالت فرنگی طبقه سوم یك اطاق باگلخانه باجاره واگذار یا فروخته میشود . خواستاران میتوانند بعدازظهرها برای دیدن و معامله مستقیما به‌آدرس پلاك ۱۲ کوی کاخ جنب حمام تاج‌فربالاتر از میدان کندی مراجعه فرمایند
آ_۳۳۱۹۷

داودیه چالهرز دره‌قشلاق
دروس مبارك‌آباد زمین بقطعات مختلف بفروش میرسد املاك مازیار تلفن‌های ۷۷۱۳۶۷_ ۷۷۲۵۰۴
آ_۲۵۸۰ ۱_۱۳

نمایشگاه بزرك دارای ۱۲۰ مترمساحت بازیرزمین‌وبالکن (دفترکار) مجهز برق آب - تلفن ـ شوفاژ و کانال‌کشی کولر با دکوراسیون بسیار لوکس و تمیز واقع در تخت جمشیدشرقی‌بفروش میرسد بتلفن ۷۶۳۷۶۶ مراجعه‌شود
آ_۶۵۵۴۲

قابل توجه شرکتها موسسات وبانکها
برجنوبی خیابان مولوی نزدیك چهارراه گمرك امیریه خانه‌ای‌قدیمی ساز ۱۴متر عرض و ۲۳متر طول‌قابل سکونت دارای ۸اطاق سه‌باب مغازه تخلیه برق‌وآب و تلفن بدون واسطه بفروش میرسد تلفن ۷۷۴۹۷۳
آ_۲۷۵۶ ۱_۲

یك قطعه زمین بیش از ۱۰۰ هزار متر برجاده پائین کرج یامخصوص‌تاکاروانسرا سنگی فوری خریداری میشود تلفن ۷۶۵۴۴۳
آ_۲۸۲۵ ۱_۳

خریداری میشود
اراضی طرشت .ام.ام. سی
کوهك، خرگوش‌دره ، باغ فیض، جنت‌آباد ، هاشمی، لن‌جاده کرج، فرحزاد تلفن ۶۱۱۷۷۱
۱۸۰۶_۱ ۱_۲۶

پهلوی دره قشلاق داودیه
قیطریه ونجك عابدی ۸۵۰۰۹۵
۲۰۸۰_۱ ۱_۲۶

بازرگانی مظفر ۷۷۲۰۲۸
خریدار نوی اراضی کاظم‌آباد و مجیدیه شمس‌آباد - آدرس مجیدیه چهارراه ۴۵متری
آ_۲۶۸۴ ۱_۱۰

بورس اراضی کوهك
آژانس نوید ۹۵۵۰۰۹ گلکار
آ_۲۶۸۱ ۱_۲۶

دفتر پارس خریدار زمین
وخانه‌های ویلائی مستغلات در عباس اباد و شمیرانات ۷۶۱۵۵۸
۲۲۸۸_۱ ۱_۲۶

پهلوی ولنجك زعفرانیه
فرمانیه خریداریم نراقی ۸۴۱۴۲
۲۳۶۲_۱ ۱_۲۰

خریدار باغ فیض جنت‌آباد
گیشا کوهك‌هاشمی ۶۸۷۰۶
آ_۲۵۲۶ ۱_۲۴

آژانس مرمر ۶۲۷۴۷۳
درپارك‌ساعی تلویزیون - بازرگانان
آ_۲۵۴۲ ۱_۲۴

ام. ام. سی، خرگوش دره
ام‌آراس جاده کرج ۹۵۹۰۶۹
آ_۲۷۶۳ ۱_۲۶

زمینهای زعفرانیه دره‌قشلاق مکانیر وسعادت‌آباد، عباس آباد ، فرح زاد
را خریداریم بازرگانی جلالی خیابان پهلوی تلفن های۶۲۶۴۱۱ و۶۲۴۱۹۳
آ_۴۱۶۸۰ ۱_۳۰

دفتر براتی_ شمیران
خیابان پهلوی باغ‌فردوس۸۵۲۵۷۵
آ_۲۵۷۵ ۱_۲۶

اراضی ندید یوسف آباد
امیرآباد - عباس‌آباد -جمشیدآباد و خانه‌های شخصی‌ساز راخریداریم دفتر پیشرونیك تلفن ۶۳۳۹۱۶
آ_۲۵۷۹ ۱_۲۶

آژانس شهرزاد ۸۸۱۷۰۹
خریدو فروش اراضی فرمانیه نشانی : جنب کلانتری ۲ فرمانیه
آ_۲۵۳۲ ۱_۲۴

اراضی کوی مکانیر
سعادت‌آباد . خرگوش دره . پونك خریداریم به‌تلفن های ۳۳۹۰۶۷ - ۳۳۶۸۸۵ مراجعه فرمائید
آ_۲۷۸۷ ۱_۱۰

اراضی کوهك خرگوش‌دره
عباس‌آباد جنت‌آباد . باغ فیض سازمان برنامه‌خریداریم ۶۶۲۰۳
آ_۲۷۸۴ ۱_۲۶

دفتر مسعود ۷۷۰۲۴۱
خریدار اراضی دره قشلاق داودیه‌و دروس مبارك‌آباد قیطریه
آ_۲۷۸۹ ۱_۲۶

اجاره داده میشود
در دروس
یك‌خانه باسه‌اطاق خواب سالن بزرك تلفن ، آب لوله‌کشی ، اطاق مستخدم ، گاراژ ، کولر ، مبله یا بدون مبل تلفن ۸۸۱۰۷۴
آ_۲۸۲۱ ۱_۳

قابل توجه اطباء
محل مناسبی جهت اجتماع کلینیك های مختلف بطور یکجا یاجداگانه اجاره داده میشود خیابان شاهرضا مقابل‌لاله‌زارنو تلفن ۴۹۶۳۲ از ۱۰ صبح تا۱۲
آ_۲۷۹۳ ۱_۳

در چالهرز شمیران
سه‌اطاق باهال و کلیه لوازم و سرویس تلفن ۷۷۲۹۸۱
آ_۳۳۱۵۵

۳ دستگاه آپارتمان مجهز
دربهترین نقطه شاهرضا جهت‌دفتر و کالت و شرکت و مطب باجاره واگذارمیشود تلفن ۱۳۹۵۱ ۳
آ_۲۸۲۰ ۱_۳

اجاره داده میشود
دربهترین نقطه یوسف‌آباد طبقات دوم و سوم یك آپارتمان‌نوساز هرطبقه دارای سالن پذیرائی و ناهارخوری و چهاراطاق خواب و یك اطاق‌مخصوص مستخدم وهال وسیع شوفاژ وکولر - برق - آب و تلفن و گاراژ اجاره ماهیانه مقطوعا پانزده هزار ریال . طالبین‌بنشانی یوسف‌آباد بالا ـخیابان محمدرضا شاه بعد ازمیدان کلانتری_ کوچه سوم دست راست کوچه‌سعادت شماره ۶ تلفن ۶۲۰۸۹۹ مراجعه فرمایند .
آ_۶۵۵۹۶ ۱_۳

اجاره میشود
بخارجیان مستغلات مدرن
شما را در شهر و شمیرانات‌اجاره میدهیم تلفن ۶۱۲۹۶۴و ۴۹۷۱۳
۲۲۹۸_۱ ۱_۲۶

موسسه امور خارجیان
منازل شمارا بخارجیان اجاره‌میدهد تخت‌جمشید شرقی ۵۰۳ _۷۱۷۸۲
۲۲۶۷_۱ ۱_۲۶

یك یا چند سالن
سرپوشیده بمساحت ۵۰۰ متر دارای آب وبرق روشنائی مورد احتیاج‌است، تلفن ۶۷۵۴۳
آ_۳۲۸۳۱ ۱_۳

واگذار میشود
یك تعمیرگاه بزرك
بادوباب مغازه لوازم فروش ودستگاه سرویس‌ودستگاه های تعمیرات‌کامل بانمایندگی فولکس واگن ودرآمد ماهیانه خوب بواسطه مسافرت‌واگذار میشود تلفن ۳۵۳۳۵۴
آ_۳۲۷۰۹ ۱_۴

فروش اتومبیل
انواع فولکس‌واگنهای ۱۹۶۹
راازشرکت سهامی عباد خیابان امیرکبیر خیابان ملت‌تلفن های ۳۰۴۱۸۱ و ۳۰۴۴۷۲ خریداری فرمائید .
۲۵۰۱_۱ ۱_۲۶

خرید و فروش جیپ ولندرور
۴۷۰۷۵
آ_۲۵۳۹ ۱_۲۶

اولین بازار اتومبیل‌درایران
خرید و فروش و معاوضه اتومبیل بقیمت روز و عادلانه انجام میشود سرچشمه توقفگاه کاروان۳۰۱۳۲۷
۲۳۶۶_۱ ۱_۲۶

FOR SALE
One Customs-free 109" Long Land-Rover Station Wagon 1963 Model in good condition.
Contact Pakistan Embassy (Tel: 624845)

پیکان تحویل فوری ۴۸۰۰۷
آ_۲۶۸۰ ۱_۱۰

آستین مدل ۱۱۰۰ نو
بفروش میرسد تلفن ۴۸۰۰۷ ۴
آ_۲۸۱۹ ۱_۲

آریا ـ شاهین ـ فیات
اقساط تحویل فوری تلفن ۴۳۲۳۳
آ_۲۶۸۰ ۱_۱۰

کرایه
اتولوکس
اتومبیلهای تشریفاتی باراننده برای داخل وخارج تهران میدان فردوسی تلفن ۴۴۶۰۵ و ۶۱۱۲۷۰
آ_۲۷۳۸ ۱_۲۶

آژانس اتولوکس خود رو
بااتومبیلهای آخرین سیستم‌دراختیار مراجعین محترم اول امیریه جنب نمایشگاه اتومبیل ثابت تلفن ۶۰۰۹۱
آ_۲۷۷۹ ۱_۶

قبوض
قبوض اصلاحات ارضی بیواسطه خریداریم یاکیور ۲۲۷۲۹ و ۶۲۷۶۹۷
آ_۱۹۲۶ ۱_۲۶

قبوض قالی بانك كارگشائی
اضافه‌تر از قیمت ارزیابی شده خریداری میشود اردهالی‌باسابقه‌ترین فروشنده و خریدار فرش های نو و کهنه بازار کفاشها سرای مهدیه تلفن۲۳۴۸۲
آ_۲۷۶۴ ۱_۱۰

برای ساختمان شما
مرکز پخش فرشهای ماشینی
سالن و اطاق‌های خودرا بافرشهای ماشینی درانواع رنگها و نازلترین‌بها که متری ۴۵ تومان است مفروش فرمائید سازمان خانه ۶۷۴۶۹
آ_۲۸۳۷ ۱_۲

فروشگاه شیشه مخملی
انواع واقسام شیشه الوان ، رنگی ، مشجر ، کوبیسم نقد و اقساط سید خندان تلفن ۷۷۲۹۷۶
آ_۲۷۳۸ ۱_۷

گفتگوئی درباره تزیینات حجاب
یکی از روزهاکه‌سرگرم کارم بودم ، باصدای خواهرم که از طبقه زیرین بگوش میرسید متوجه حضور او شدم. قبل از هرچیز فهمیدم که‌بازهم‌اوقاتش تلخ‌است و برای طرح موضوعی نزد من آمده است . پله‌ها را دوتا یکی بالا آمد و گفت اصلا میدانی چیه ؟ من از این زندگی خسته شده‌ام . چندروز پیش شوهرم رفته و بدون صلاح دید و نظرمن مقداری پارچه پرده‌ای خریده و حالا نه‌تنها دوختن اینها روی دست

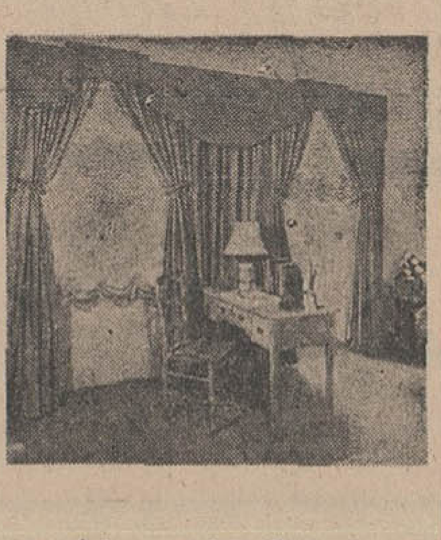

من مانده بلکه‌اصلاازپرده‌هادل‌خوشی ندارم . اورا آرام کردم و گفتم این مرتبه اشتباه شوهرت رامی‌شودجبران کرد ، چون الان باهم به تزئینات حجاب_چهارراه تخت طاوس ونادرشاه، تلفن ۶۲۰۵۰۳ - میرویم . متخصص و دکوراتورهای تزئینات حجاب برای هرگونه کمك و همفکری‌باتوآماده‌اند وازهمین پارچه‌های ناجور پرده دلخواه را برایت آماده میکنند . اما بعداز این ، هروقت به‌انواع مختلف کاغذ دیواری ، کف پوش و پرده کرکره احتیاج داشتی باشوهرت یکسره به تزئینات حجاب برو زیرااجناس‌مرغوب این‌فروشگاه از بزرگترین‌ومعروفترین کارخانجات دنیا جمع آوری‌شده‌است.
تلفن ۶۲۰۵۰۳

نقاشی ساختمانی جانفدا
فوری ارزان باقساط ۷۸۱۹۷۷
۲۶۷۴_۱ ۱_۳۰

رفع گرفتگی برنوع لوله ساختمانی
بادستگاه تراکم هوا- تلفن ۷۸۷۲۷

رفع گرفتگی لوله ساختمان
در ۲ دقیقه سازمان تراکم
تلفن ۸۸۱۶۸۱

لوله بازکنی فاضل آب
بادستگاه تراکم هوا
تلفن ۶۴۶۳۵

لوله بازکنی فاضل آب
بادستگاه تراکم هوا
تلفن ۷۶۳۲۸۶

برنامه سینماها

آتلانتیك تعطیل است

• **بانی‌وکلاید ـ** رنگی ـ وارن‌بیتی ـ فی‌داناوی
پارامونت (۴۸۳۲۱) ۱۰ر۳۰ـ ۳ـ ۵ر۱۵ ـ ۷ر۳۰ ـ ۹ر۴۵

• **سیم باریك ـ** سیدنی‌پواتیه ـ آن بنکرافت
مولن‌روژ (۷۲۹۲۹) ۱۱ـ ۳ر۳۰ـ ۵ر۳۰ـ ۷ر۳۰ـ ۹ر۳۰

• **بیگانه بیا ـ** بهروز وثوقی فرخ ساجدی ـ مارینامتز
دیانا (۴۷۳۶۵) ۱۱ـ ۲ـ ۴ـ ۶ـ ۸ مهتاب (۴۷۷۷۷) ۱۰ر۳۰ـ ۳ـ ۵ـ ۷ـ ۹ کریستال (۳۳۷۶۷۵) ۱۰ر۳۰ـ ۲ر۳۰ـ ۴ر۳۰ـ ۶ر۳۰ـ ۸ر۳۰ـ اسکار (۹۵۰۸۹۸) ۱۰ـ ۲ر۳۰ـ ۴ر۳۰ـ ۶ر۳۰ـ ۸ر۳۰ بولیان

• **گردش روزگار ـ** کتایون ـ منوچهر وثوق ـ علی‌آزاد
سعدی (۳۳۶۴۶۸) المپیا (۹۱۷۹۸) ،کیهان (۹۳۳۶۰) مراد(۷۳۳۸۲) شرق (۵۴۰۲۴) ماندانا (۷۹۹۸۲) دریا (۷۴۱۷۴۶) ۱۰ر۳۰ـ ۲ر۳۰ ـ ۴ر۳۰ ـ ۶ر۳۰ ـ ۸ر۳۰ پلازا (۴۴۲۵۵) ری (۲۲۵۷۸) پرسپولیس (۵۸۱۰۸۳) فردوسی (۳۳۵۷۸۴) ستاره (۵۸۷۲۱) ۹ ـ ۱۱ـ ۱ـ ۳ـ ۵ـ ۷ـ ۹

• **اینترلود ـ** رنگی ـ اسکارورنر ـ باربارافریس
امپایر (۶۲۳۹۴۲) ۱۱ـ۳ـ۵ر۱۵ـ۷ر۳۰ـ۹ر۴۵

• **شالاکو ـ** رنگی ـ شون‌کانری ـ بریژیت‌باردو
کاپری (۴۸۴۰۱) ۱۱ـ ۲ر۴۵ـ ۵ـ ۷ر۱۵ـ ۹ر۳۰ ریولی(۷۵۷۷۷۷) ۱۱ر۱۵ ـ۳ـ ۵ر۱۵ـ ۷ر۳۰ـ ۱۰

• **ستاره ـ** رنگی ـ ۷۰ میلیمتری ـ استروفونیك
دیاموند (۶۲۸۴۰۰) ۱۱ـ ۳ـ ۶ر۱۵ـ ۹ر۳۰

• **حرص زندگی_** سوزان پلشت_ بن‌گازارا
بولوار (۶۰۲۹۲) ۱۱ـ ۲ـ ۴ـ ۶ـ ۸ـ ۱۰

• **دنیای وارونه ـ** سینماسکوپ ـ رنگی ـ سیدسزار
دیانا (۴۷۳۶۵) ۱۱ـ۲ـ۴ ـ۶ـ۸ ـ۱۰ مهتاب (۴۷۷۷۷) ۱۰ر۳۰ ـ ۳ـ۵ـ۷ـ۹ کریستال (۳۳۷۶۷۵) ۱۰ر۳۰ ـ۲ر۳۰ـ ۴ر۳۰ـ۶ر۳۰ـ ۸ر۳۰ اسکار (۹۵۰۸۹۸) ۱۰ـ ۲ر۳۰ـ ۴ر۳۰ـ ۶ر۳۰ ـ ۸ر۳۰ برلیان (۳۳۳۵۳۵) ۱۰ـ۱۲ـ۲ـ۴ـ۶ـ۸

• **شوهرآهوخانم ـ** اشراق ـ عدیله_ مشکین
ماژستیك (۶۸۴۶۱) ۱۱ـ ۳ـ ۵ـ ۷ـ ۹

• **دلاور دوران ـ** بیك ایمانوردی ـ فرانك ـ پیشوائیان
اروپا (۳۰۳۱۷۹) رکس (۳۳۵۲۹۳) همای (۶۴۶۶۹) تیسفون (۹۳۸۸۲) سیلوانا (۳۳۳۷۷۷) ناتالی (۹۵۴۵۳۴) کارون(۹۵۱۰۶۵) ۱۰ر۳۰ـ ۱۲ر۳۰ـ ۲ر۳۰ـ ۴ر۳۰ـ ۶ر۳۰ـ ۸ر۳۰میامی (۷۴۳۲۹) فلور (۲۸۰۹۶) ۱۱ـ۱ـ۳ـ۵ـ۷ـ۹ اورانوس (۲۷۹۷۱) ۱۰ـ ۱۲ـ۲ـ۴ـ۶ـ۸ پاسیفیك (۷۳۳۱۱) ۱۱ـ ۳ر۳۰ـ ۵ر۳۰ ـ۷ر۳۰ـ ۹ر۳۰ آسیا (۴۲۹۰۹) ۱۱ر۱۵ـ ۱ر۱۵ـ ۳ر۱۵ـ ۵ر۱۵ـ ۷ر۱۵ـ ۹ر۱۵

• **بروکنار ، جو ـ** رنگی ـ الویس‌پرسلی ـ بورگس‌مردیت
گلدن‌سیتی (۶۱۳۲۶۹) ۱ر۱ـ۳ر۳۰ـ۵ر۳۰ـ۷ر۳۰ـ۹ر۳۰

• **بمیر عشق من ـ** رنگی ـ کاترین اسپاك ـ پائولواستوپا
سانترال (۴۸۶۸۶) ۱۱ـ۳ـ۵ـ۷ـ۹ر۱۵ پولیدور (۶۴۵۸۵)۱۱ر۱۵ـ ۳ر۳۰ـ ۵ر۳۰ـ۷ر۳۰ـ۹ر۳۰

• **دام والدین_** رنگی_ هیلی میلز_ برایان‌کیت
سینه‌موند (۴۸۳۲۲) ۱۰ر۴۵ ـ۲ر۴۵ـ ۵ـ ۷ر۱۵ـ ۹ر۳۰

• **اسپارتاکوس ـ** سینماسکوپ ـ رنگی ـ کرك‌داگلاس
ایفل (۳۱۱۴۷۷) ۱۰ر۳۰ـ۲ـ۵ر۳۰ـ۹

• **امپراتوری‌سولیوان ـ** رنگی ـ مارتین‌میلز ـکلوگولاگر
متروپل (۳۳۹۴۱۰) ۱۰ر۳۰ـ۲ر۳۰ـ۴ر۳۰ـ۶ر۳۰ـ۸ر۳۰

• **دنیای پوشالی ـ** مجیدمحسنی ـ نیلوفر ـ منوچهروثوق
اونیورسال (۶۶۹۵۳) ۱۱ـ۳ـ۵ـ ۷ر۱۵ـ ۹ر۳۰ ایران (۳۳۶۳۵۴) حافظ (۳۴۴۰۷۴) لیدو (۹۵۱۲۸۲) نپتون (۷۶۰۱۳۶) مونت‌کارلو (۷۹۷۴۱) ژاله (۳۰۴۱۲۰) داریوش (۲۶۲۶۵) آستارا (۸۴۰۲۲) ۱۰ر۳۰ـ ۲ر۳۰ـ ۴ر۳۰ـ ۶ر۳۰ـ ۸ر۳۰ الوند (۳۵۶۵۳۸) شهرام (۷۷۴۵۴۹) ۱۰ـ۱۲ـ۲ـ۴ـ۶ـ۸ رویال (۴۹۷۸۵) ۱۱ر۱۵ ـ۳ر۳۰ـ ۵ر۳۰ـ ۷ر۳۰ـ ۹ر۳۰ پاسارگاد (۷۹۲۷۸۲) ۹ـ۱۱ـ۱ـ۳ـ۵ـ۷ـ۹

• **فرار از زندان ـ** سینماسکوپ ـ پل‌نیومن
آریا (۳۳۹۸۸۴) ۹ر۳۰ـ ۱۱ر۳۰ـ ۱ر۴۵ـ ۴ ـ ۶ر۱۵ ـ ۸ر۳۰ گلدیس (۶۲۸۷۱۳) ۳ـ۵ـ۷ (۹ر۳۰ بزبان اصلی)

• **بهترین خانه ناپل ـ** رنگی ـسوفیالورن ـویتوریوگاسمان
ب.ب (۶۹۶۴۱)۱۰ر۱۵ـ۱۲ـ۲ـ۴ـ۶ـ۸ـ۱۰ ادئون (۳۳۸۱۱۸)۱۰ر۳۰ـ ۲ر۳۰ـ ۴ر۳۰ـ ۶ر۳۰ـ ۸ر۳۰ نیاگارا (۶۵۳۰۷) ۱۱ـ۳ـ۵ـ۷ـ ۹ر۱۵رادیوسیتی (۴۳۳۲۰) ۱۱ر۱۵ـ ۳ر۳۰ـ ۵ر۳۰ـ ۷ر۳۰ـ ۹ر۱۵

• **شکاف ـ** رنگی ـ جیم‌براون ـ ارنست‌بورگناین
پانوراما (۷۹۳۵۷۰) ۱۰ر۳۰ـ ۲ر۳۰ـ ۴ر۳۰ ـ۶ر۳۰ـ ۸ر۴۵

• **لوطی‌قرن بیستم ـ** بوتیمار_بیك‌ایمانوردی_منیره‌نجاتی
دنیا (۳۳۳۸۱۲) ۱۰ر۳۰ـ ۲ر۳۰ـ ۴ر۳۰ـ ۶ر۳۰ـ ۸ر۳۰

• **عشق وکینه توزی ـ** رنگی_ رابرت تیلور_ اواگاردنر
تخت‌جمشید (۴۳۵۵۰) ۳ـ ۵ـ ۷ـ ۹

• **مرد ـ** پل‌نیومن ـ سینماسکوپ
پارك (۳۳۹۶۳۷) ۹ـ ۱۱ـ ۱ـ ۳ـ ۵ـ ۷ـ ۹

• **رام وشام ـ** رنگی_ دلیپ‌کمار_ وحیده رحمان
رامسر (۳۵۲۱۶۰) ۸ر۳۰ـ ۱۱ـ ۱ر۳۰ـ ۴ـ ۶ر۳۰ـ ۹ شهناز (۷۴۶۲۶) ۹ر۳۰ـ ۱۲ـ ۲ر۳۰ـ ۵ـ ۷ر۳۰ نادر (۳۳۹۰۹۵) ۹ـ ۱۱ر۳۰ـ ۲ـ ۴ر۳۰ـ ۷ـ ۹ جهان (۶۰۳۵۰) ۹ر۴۵ـ ۱۲ر۱۵ـ ۲ر۴۵ـ ۵ر۱۵ـ ۸ جی (۹۱۲۰۷) ۱۱ـ ۱ر۳۰ـ ۴ـ ۶ر۳۰ـ ۹

• **دختری درپاریس ـ** رنگی ـ آن‌مارگرت
کسری (۷۵۶۹۳۹) ۱۱ـ ۳ـ ۵ـ ۷ـ ۹

• **مزدوران ـ** سینماسکوپ ـ رنگی ـ روتیلور
تاج (۳۱۳۸۶۴) ۱۰ـ۱۲ـ۲ـ۴ـ۶ـ۸ـ۱۰

• **شمشیر سحرآمیز ـ نخاله‌قهرمان**
مشعل (۳۳۳۸۲۶) ۹ـ ۱۲ـ ۳ـ ۶ـ ۹

• **عشقهای آسان ـ** رنگی_ ویرنالیزی_مارچلوماسترویانی
پردیس ۱۰ر۳۰ـ ۱۲ر۳۰ـ ۲ر۳۰ـ ۴ر۳۰ـ ۶ر۳۰ـ ۸ر۳۰

• **مانکی بخانه‌ات برگرد ـ غارتگران‌گنج نقره‌ای**
البرز (۳۰۴۲۵۸) ۸ر۳۰ـ ۱۱ر۳۰ـ ۲ر۳۰ـ ۵ر۳۰ـ ۸ر۳۰

• **عرببك ـ** رنگی ـ سینماسکوپ ـ سوفیالورن
فریب (۹۵۳۳۳۶) ۱ـ۳ـ۵ـ۷ـ۹

نمایشگاه کرکره های چوبی عمودی وافقی
میشلروپارکت BW
خیابان شاهرضا مقابل لاله‌زار نو کوچه‌فتحی
تلفن ۶۰۳۰۷ ـ ۶۹۳۹۰ ـ ۶۹۵۹۶

۴۰ سال قبل در همین روز

مذاکرات قبل از دستور مجلس

پس ازتشکیل جلسه علنی آقای فرخی اظهار داشت فریب دوماه است راجع‌به تنزل قیمت نقره (پول داخله) وترقی‌طلا (پول‌خارجه) ا زوزیرمالیه سئوال‌کرده‌ام گویا وزیر مالیه لازم ندانسته‌اند که از علل آن واقدامات‌دولت برای‌جلوگیری این مسئله‌مهم توضیحاتی بمجلس‌بدهند. وبیش از همه ترقی لیره انگلیسی توجه عموم را جلب میکند . در ظرف یکسال اخیر قیمت لیره تقریبا ۳۰ درصدترقی کرده چنانکه در دی ماه ۱۳۰۷ قیمت‌آن ۴۹ قران و فعلا ۲ ۶قران است و مطابق اطلاع خصوصی که الان بمن داده‌اند ۶۳ قران شده‌این قضیه خسارت عمده برای تجار بلکه تمام اهالی مملکت واردآورده وزندگی عمومی‌را فوق‌العاده گران کرده وقسمت اعظم این ترقی وتنزل بواسطه عدم توازن صادرات و واردات است .

مطلب دیگرم این است که خدایا دل هیئت دولت‌را نسبت بمطبوعات رئوف‌و مهربان کن‌اگرروزنامه‌ای بدون محکومیت قانونی توقیف شده از توقیف درآر.

برای‌اصلاح حال مملکت وجلوگیری‌از عدم رضایت اقدام‌جدی موثری لازم‌است اگر دولت مایل‌است‌که در مملکت‌آسایش و بهبودی حاصل شود باید پروگرام جامع عملی‌برا ی‌اصلاحات اقتصادی‌تهیه کرده و با کمال سرعت مسئول اجرای آن باشد (افسر ـ دولت) در صددتهیه آن باشد (افسر ـ دولت در صدد تهیه است) بسیار خوب منظور من هم همین است امیدوارم در این فکر باشند باید از وارداتی‌که محل‌احتیاج عمومی‌نیست از قبیل اشیاء لوکس پارچه‌های گران‌ـ قیمت وغیر لازم ، مشروبات مضره اتومبیل های شیک و غیره جلوگیری کنند برای‌تزئیداین‌وسایل بایدجواهرات سلطنتی را بفروش برسانند اما بشرطها وشروطها ، باید سعی کنند انحصار خرید و فروش پول خارجه با بانك‌ملی شود .

سئوال فیروزآبادی

ناطق دوم مجلس آقای فیروزآبادی بود که گفت قریب پنجاه روز است در باب کسر انبار غله عده‌ای توقیف شده‌اند مجلس که رای اعتماد به وزیر عدلیه داده‌که در ظرف شش‌ماه خودشان مقنن و مجری باشند باید درنظر داشته باشند که توقیف عده‌ای بدون ثبوت تقصیر و بمحض مختصر سوء ظن باعث نولید سوء ظن عمومی است لذا ازآقای وزیر عدلیه تقاضا میکنم که برای‌سئوال بنده در این موضوع حاضر شوند .

میزان کشتار یکماهه

طبق راپرت اداره صحیه وخیریه بلدیه طهران در یك ماهه آذر ماه در مسلخ تهران‌مجموعا ۲۷۴۱۶ راس کشتار شده‌که ۱۴۲۸۸راس‌آن گوسفندو ۲۱۱۷۵ راس بز و ۸۶۲ راس گاو و۸۹۱ راس بره بوده و کلیه آنها تحت نظر بیطاری متخصص ذبح شده وپس از معاینه بشهر حمل گردیده است و ضمنا ۷۴ راس لاشه های مختلفه بواسطه لاغری فوق‌ـ العاده وابتلا بامراض مختلفه از حمل بشهر ممنوع ودرگودال های عمیق زیر خاك مدفون شده است .

افتتاح بندرشاهپور

اعلیحضرت همایونی از اهواز باترن عازم بندر شاهپورشدند و مراسم افتتاح بندر و بازدید اسکله صورت گرفت و پس از یك شب اقامت در بندر شاهپور باترن باهواز مراجعت‌فرمودند ودرعمارت سنديكاى راه‌آهن‌که برای اقامت‌ملوکانه ترتیب داده‌شده‌اقامت‌فرمودند و تصمیم اعلیحضرت برا ی‌حرکت از اهواز هنوز معین نیست .

اعلان بلدیه طهران

بلدیه طهران نظر بتوسعه خیابان جلیل‌آباد اشجار آنرا بطور مزایده به فروش میرساند لازم است داوطلبین در ظرف ۱۵ روز ا زتاریخ نشر اولین اعلان پیشنهادات کتبی خود را تسلیم اداره مرکزی این‌موسسه نموده رسید دریافت دارند روز شانزدهم پیشنهادات واصله مفتوح و عمل‌مزایده اجرا خواهد گردید

اعلان هواپیمائی یونکرس

آیا میدانید : که بوسیله طیاره می‌ـ توانید در داخله ایران بعراق و روسیه در زمستان سریع و راحت مسافرت نمائید .

که هفته‌ای دو مرتبه طیارات پستی منظم ایاب و ذهاب میکند .

که بهر نقطه ایران میتوانید خود را از اول طلوع آفتاب الی غروب برسانید. که اطاق طیارات در زمستان دارای بخاری میباشد .

که مال‌التجاره خود را از بوشهر ، بغداد ، باکو و مشهد سریع راحت و مطمئن میتوانید حمل نمائید .

که در مسافرت با طیاره نرخ بیمه را ارزان‌تر خواهیدپرداخت که مال‌التجاره شما بدون عیب خشك و سالم وارد میشود .برای کسب اطلاع به کمپانی یونکرس واقع در خیابان لاله‌زار رجوع فرمائید .

(نقل از اطلاعات ۲۵ دی ۱۳۰۸)

جدول کلمات متقاطع شماره ۳۹۴۲

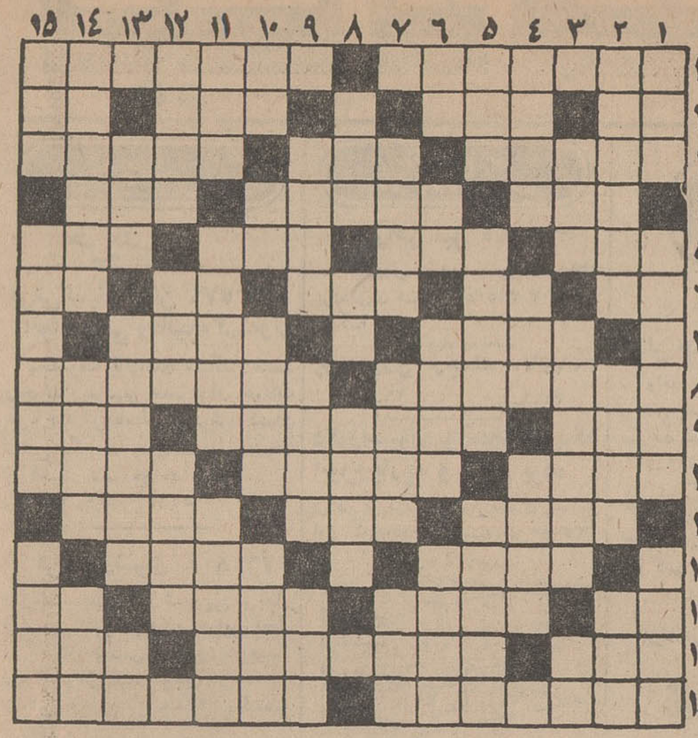

افقی : ۱ـ شاغل در کتابخانه عمومی ـ فرزندیزد گردشهریار وهمسریکی‌ازائمه‌اطهار ۲ـ حرف همراهی عرب ـ بعضی در چاق کردن آن استادند ـ خزنده گزنده ـ تصدیق آلمانی ۳ـ منطقه‌ای در لرستان ـ دوتایش یکی‌میشود ـ پخش شده و انتشار یافته ۴ـ شب ـ دشت وسیع ـ فراوان‌ترین حیوان درنده ۵ـ آقاو سید ـ خجلت وآزرم ـ یکی‌از رنگها ـ حرکت ایل از منطقه به‌منطقه دیگر ۶ـ بدگوئی کردن ـ آفت گندم ـ خواهش و تمنای دل ـ مایه اصلی آهنك ـ بوی رطوبت ۷ـ چاه پاك‌کن ـ متاع و مال التجاره ۸ـ کیسه‌دار معروف ـ اهل ادبیات است و اثرش نثر ۹ـ زحمت و سختی ـ پیربه مریدان توصیه میکند ـ وسیله کوبیدن برنج ۱۰ـ علم شناسائی افلاك ـ خارج از محدوده مورد نظر ـ شاگردو فرمانبر مغازه ۱۱ـ گفتنش مستحب است و جوابش واجب ـ عقیده و نظر ـ پاك و پاکیزه ۱۲ـ تماشاچیان در میدان مسابقه می کشند ـ بدمنظر و زشت ۱۳ـ در سخن گفتن این کلمه را بیش از هر کلمه دیگر بکار میبریم ـ سنك‌ریزه ـ قمار رایج بین‌اکثرملل ـ بدوبدخواه ۱۴ـ دستور و فرمان ـ نخست وزیر معروف فرانسه که به بیر فرانسه معروف شده ـ لقبی در ترکی ۱۵ـ از اقسام ماهی است ولی اینطوری از دریا گرفته نمی شود ـ ساکنین اصیل دماونـد محل خود را چنین میگویند و نام دماوند باینصورت نیز در کتب‌قدیم ضبط شده .

عمودی : ۱ـ میانگاه آدمی ـ گفتگو کردن در باره امری خاص ـ عنان وافسار ۲ـ آنچه می‌آموزانند ـ همدم و همنشین ـ ظاهر ساختمان ۳ـ صدای نازك ـ تفاله تخم پنبه‌و دانه های روغنی دیگر ـ راه میان‌بر ۴ـ دکانش در هر محل هست ـ مظهر سختی ـ از آن سو بزمین های بلیر گویند ۵ـ پسوند ظرف ـ غوطه‌ور در آب ـ کشور مغرب ۶ـ عرب شمسی و قمری آنرا دارد ـ چون بیاید شامل همه میشود ـ شهری در آذربایجان ـ پایتخت یکی از کشور های اسکاندیناوی ۷ـ مینویسند تا از حال هم باخبر شوند ـ عضو کابینه و مهره‌ای در شطرنج ـ حماسه‌سرای یونان‌قدیم ۸ـ نقره وپول نقره ـ ضمیری است ـ از مرغان قابل شکار ۹ـ تاسیس کننده ـ کارش در کشتی است ـ اندرز ۱۰ـ سعی و کوشش ـ جنس قوی و زیبا ـ واحد پولی در اروپا ـ بالشی برروی مبل ۱۱ـ دست از سرکشی برداشته و به آدمی‌خو گرفته ـ اهل شهری در ترکستان است یا نوعی آجر ـ برروی آن سوار میشوند ۱۲ـ بابی‌که آسیاو آمریکا را از هم جدا کرده ـ نه ترش و نه شیرین ـ یکی ازلبنیات ۱۳ـ نژادی درآسیا ـ مقدار و حد ـ شامه‌نواز ۱۴ـ کنیز مطبخی ازبچه خود میگیرد ـ همانسان دارد هم ماشین ـ مقام و ارزش ۱۵ـ مثل و مانند ـ شاعر است ـ مخلوطنان در آب گوشت .

حل جدول شماره ۳۹۴۱

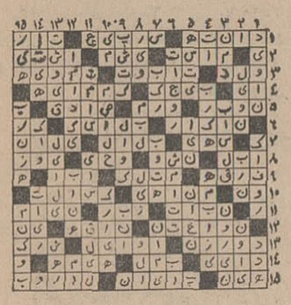

آگهی مناقصه ۶ر۴۷

اداره مخابرات نیروی زمینی شاهنشاهی ایجاد سیستم‌پخش‌صدای باشگاه افسران ارتش را به مناقصه میگذارد . داوطلبان شرکت در مناقصه میتوانندبرك شرایط‌مناقصه و مشخصات لازمه را همه روزه‌غیر از ایام تعطیل ازدایره خرید اداره مخابرات نیروی زمینی شاهنشاهی واقع در جمشیدیه دریافت وپیشنهادخودرا تاساعت ۱۴ روز ۵ر۱۱ر۴۷به دفتر توزیع اداره مخابرات تسلیم‌ورسید دریافت دارند. مالف ۱۰۴۳۵

۱ـ۳ ۱ـ۶۵۰۹۶ اداره مخابرات نیروی زمینی‌شاهنشاهی

عروسی در زمستان

مخصوصا در شبهای سردو طولانی لذت بخش تر میباشد ـ برای مجلس عروسی و پذیرائی از میهمانان هم غصه نخورید باشگاه هاو هتل های زیادی برای اینکار همیشه مجهز و آماده هستند ـ بنگاه مطبوعاتی بنفشه « آخر امیریه » نیز عالی‌ترین کارتهای دعوت را جهت شما تهیه مینماید .

آ ـ ۳۳۲۹۲۷

بزودی و به آسانی صاحب یك دستگاه پیکان ۴۸ میشوید

برای اطلاع بیشتر با تلفنهای ۷۷۱۱۲۲ـ۷۷۱۱۳۳ـ۷۷۱۱۴۴ **تاول‌ماستر ایران**

بزرگترین کارخانه خشك‌شوئی و آب‌شوئی که با یك اطلاع تلفنی بمنزل شما مراجعه والبسه شما را ۴۸ ساعت پس از تحویل درب‌منزل تحویل میدهد تماس بگیرید.

سرویس استینلس استیل ونوربلین (آلیاژ ۹۰٪ نقره)

فروشگاه بزرگ ایران

منحصربفرد است

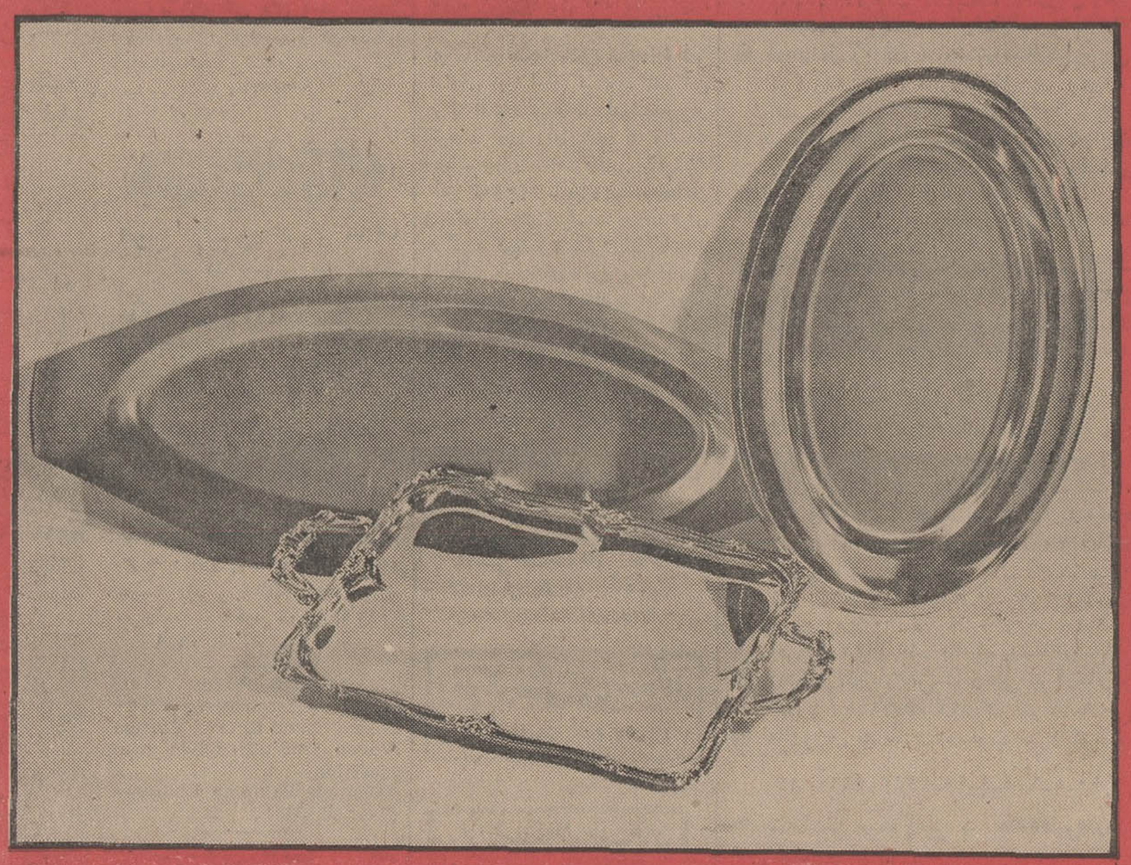

سرویس کامل غذاخوری

سرویس کامل روی میز

آجیل‌خوری

شیرینی‌خوری

چای‌خوری

FOROUSHGAHE BOZORGE IRAN — فروشگاه بزرگ ایرانی — IRAN DEPARTMENT STORE

ساعات کار : ۹ صبح تا ۱ و ۳ بعدازظهر تا ۸ ـ جمعه ۹ صبح تا ۱ بعدازظهر

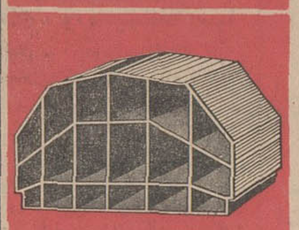

ایران سقف

اولین سازندهٔ سقفهای یك‌پارچهٔ توخالی درایران برای پوشش اساسی سقف ساختمان‌راههای زیررا پیشنهادمیکند

۱ ـ نوع کاملاً جدید پوشش با بلوك پوکه ای از سنگ آتشفشان‌متخلخل (Bimsbeton) سبك‌وزن ـ عایق‌حرارت ـ محکم ـ بادوام که ازهر بلوك دیگر با بتون ومصالح زیرسقف بهتر آمیزش داشته ویکپارچگی‌ساختمان‌را تأمین میکند

۲ ـ سقف با بلوك سفالی

۳ ـ پوشش‌سقف کارخانه‌ها با بلوك بتونی محکم ـ ارزان‌وسریع

شرکت ایران سقف IRCO

میدان کاخ ـ خیابان ابتهاج‌شماره ۵۵ تلفن ۴۸۴۴۳ـ۶۶۶۵۴

آگهی مزایده ۳۵۷

شرکت ملی نفت ایران تعداد ۲۰دستگاه انواع اتومبیل ویکدستگاه تریلرهابزموجود درانبارهای مرکزی ری‌واکتشاف‌واستخراج رابوضع موجود ازطریق مزایده عمومی به فروش میرساند .

۱ـ علاقمندان میتوانند برای دریافت برك مشخصات و شرایط شرکت‌در مزایده درتهران باطاق ۱۲۲۵ طبقه دوازدهم اداره مرکزی شرکت واقع در خیابان تخت‌جمشید مراجعه نمایند .

۲ـ پیشنهاد دهندگان میتوانند قبل از تسلیم پیشنهاد عین دستگاه ها را در ساعات اداری درانبار نامبرده رویت نموده پیشنهاد خودرا برای یك یا هرچند دستگاه که‌مایل باشند تنظیم‌و تسلیم نمایند .

۳ـ سپرده شرکت درمزایده برای‌هر دستگاه ۱۰٫۰۰۰ ریال میباشد که بایستی بصورت‌اسناد خزانه بصندوق حسابداری مرکزی شرکت تسلیم‌گردیده‌ورسیدمربوطه ضمیمه پیشنهاد گردد .سپرده بجز اسناد خزانه که تحویل صندوق شرکت شده‌باشد هیچ نوع دیگری پذیرفته نخواهدشد .

ضمنا اسناد خزانه تودیع شده دربانك نیز مورد قبول واقع نخواهد شد .

۴ـ پیشنهادات تاآخر وقت اداری روز شنبه ۵ر۱۱ر۱۳۴۷ پذیرفته و در ساعت۹ صبح‌روز یکشنبه ۶ر۱۱ر۱۳۴۷درکمیسیون معاملات واقع درعمارت مرکزی‌طبقه ۱۲اطاق کنفرانس بازو قرائت خواهدشد .

حضور پیشنهاددهندگان ویانمایندگان آنها با دردست داشتن معرفی‌نامه‌درجلسه مزبور آزاد است .

شرکت در رد یا قبول یك یا کلیه پیشنهادات بدون آنکه محتاج بذکر دلیل باشد مجاز است .

آ ۶۴۶۹۰ ۱ـ۲

برای خالی نبودن عریضه!

از: ناصر نجمی

انتقاد

در روزهائی که تهران دچار برف‌زدگی شده بود و بعلت عدم پیش‌بینی های لازم نتوانسته بودند بموقع خیابانها را از برف و یخ پاك و برای رفت‌وآمد وسایل نقلیه آماده کنند ودر نتیجه قسمتی از کارهای جاری پایتخت فلج شده بود آنهائیکه از جاده شمیران به تهران می‌آمدند باچشمان خود دیده بودند که یکی دو دستگاه ماشین مخصوص ذوب برف و یخ همانطور بلااستفاده کنار خیابان قرار گرفته است ، یعنی تنها وسیله‌ای که می‌توانست و می‌بایست فقط در روزهائی که خیابان های شمیران بشدت یخ زده و لغزان شده بکار افتد درکنار خیابان ایستاده بود و به رانندگانی که از جاده لغزنده شمیران بزحمت میگذشتندو هرلحظه در انتظار پیش‌آمد ناگواری بودند دهان کجی میکرد .

حالا من نمی‌دانم چه‌اصراری بود که برای ناراحت ساختن خلق خدا این چنین‌وسیله‌ای را که مورد استفاده‌اش فقط روزهای یخبندان و نزول‌برف بود در مقابل چشم مردم قرار دهند؟ شاید میخواستند سند زنده‌ای ارائه کنند و بزبان بی زبانی بگویند که : «در روزهائی که برف و یخ خیابانها را لیز و لغزان میکند وبیم تصادفات واختلال در کار رفت‌و آمد وجود دارد نتوانسته‌ایم یا نخواسته‌ایم این وسیله جدید رابکاراندازیم تا شما راحت‌بیائید وبروید وبما درودو ثنابفرستید. بلکه بعکس فقط آنرا درمقابل دیدگانتان قرار دادیم تا بدانید که‌علیرغم بدبینی معارضین و کج بینی منافقین برای‌روزهای مبادا این وسیله راخریداری کردیم و قبلا هم‌دربلندگوها و وسایل اطلاعاتی باطلاع‌خلایق‌رساندیم که دیگر نگران روزهای یخ‌زدگی وبرف‌زدگی نباشند ، چه با خریداری کردن این ماشین ، دشمنانی مثل برف و یخ‌درخیابانها نخواهندتوانست در کارآمد و شداختلالی بوجود آورند.»

این بود ماجرای ماشین برف و یخ ذوب‌کنی که گویا محض خالی نبودن‌عریضه برای روزهای مباداخریداری‌وذخیره شده بود .ولی این هم مثل خیلی وسایل دیگر بود که‌در روزهای عادی و آرام وقتی آدم آنها را می‌بیند و شرح ووصفشان را میخواند یا می‌شنود هزاران امید در دلش میشکفد ولی بهنگام ضرورت ابدا قادر به حرکت کردن و نشان دادن معجزه و کراماتی از خود نیستندواحتمالاًمنظره و هیولایشان نیز اسباب خنده و ناراحتی وموجب آشفتگی و عصبانیت میباشد .

وقتی مخلص‌شنیدم وخواندم که درآن روزهای پر مخاطره برفی که مرتبا در رادیوها و تلویزیونها به رانندگانی که از جاده‌های پهلوی و شمیران میگذشتند هشدار میدادند تا بااحتیاط از آنجاها بگذرند ماشین ذوب یخ و برف در کنار جاده بلامصرف ایستاده بود و بماشین‌ها نگاه میکرد، بحکم تداعی معانی بیاد خیلی از وسایل و لوازم امروزی خودمان افتادم که وجودشان در جاهای دیگر دنیا موجب راحت و آسایش مردم است ولی اینجاباوجود پولهای گزافی که خرج‌خریداری آنهامیشود بدلایل فنی‌وغیر فنی‌استفاده‌ای از آنها نمیشود بلکه بخاطر خالی نبودن عریضه و شایدهم بخاطر اینکه بگوئیم ماهم با دیگران هم آهنگیم آنهارا اینجا می‌آوریم‌ولی بعداصورت مانکن و فانتزی را پیدا میکند که پس از سپری شدن ایامی چند همین‌وسایل بعلت‌مستعد نبودن‌همه‌امکانات وفراهم نبودن همه شرایط تدریجا کنار گذاشته‌میشوند ویا بصورت وسایل اسقاط و بلامصرف در محل‌های مختلف رویهم تلنبار میگردند.

اما در باره روحیه نمایش دادن و ظاهر سازی کردن‌یك داستانی یادم آمد که اگر اجازه بفرمائید برای مزید اطلاعتان عرض می‌کنم . قضیه مربوط به‌زمستان یکی دوسال گذشته است که برف فراوانی دریکی از جاده‌ها باریده بود و ماشین‌های‌زیادی بانگرانی و تشویش بسیار از این جاده خطرناك لغزان از روی‌توده‌های‌برف‌عبورمیکردند ولی در همان گیرودار چند دستگاه ماشین برف روبی‌را میدیدند که برروی یك‌بلندی کنار جاده قرار گرفته‌اند و خود را به رهگذران نشان میدهند، اتفاقا یکی‌از دوستان ارادتمند که از این جاده میگذشت وقتی خود رامواجه بامخاطرات حاصله از وجود برف‌های متراکم دید بخود جرئت داده واز آن بلندی‌بالا میرود واز شخصی که آنجا مسئولیتی داشت میپرسد که: «آقا ، پس چرا این ماشینهارا برای برف‌روبی و پاك کردن جاده‌بکار نمیاندازید؟»وجوابی که‌آن مسئول باو داده بود خیلی جالب وپر معنا بود که حکایت‌از حقیقت تلخی‌میکرد، او گفته‌بود:« آقا این ماشینها نقص فنی دارند وتا درست‌و روبراه نشوند نمیتوانند کاری انجام دهند» و دوستم پرسیده بود:« چند روز است که‌آنها راآنجا قرار داده‌اند؟» جواب شنید:« مدت زیادی است.»

و برای حسن ختام این مقال داستان آن مرد متظاهر وخودنما را می‌آورم که درقلب تابستانی گرم‌وسوزان ،بهنگام روز پوستین بدوش افکنده‌و قندیلی روشن را بدست‌گرفته بود و در حالیکه عرق ازسرو رویش بشدت میریخت از خیابانهاوشوارع عام‌میگذشت، شخصی رسید و گفت: «پدر! دلیل این کارتو چیست؟»جواب داد:«اینها را که می‌بینی بکار برده‌ام درخانه خود داشتم،هر چند که وقت استفاده هیچ‌کدامشان نیست ولی خواستم به مردم نشان دهم تا بدانند‌و آگاه باشند که‌چه چیزهادارم تابرشخصیتم افزوده شود که گفته‌اند دارندگی است و برازندگی !»

نظر نویسندگان اطلاعات

شهربانی استان مرکز و وزارت آموزش و پرورش دست به یك همکاری قابل تحسینی زده‌اند که چنانچه صمیمانه ادامه یابد یکی از بزرگترین مشکلات اجتماعی تهران یعنی مسئله ترافیك را چنانچه بطوربایدوشاید درآینده حل نکند ، حد اقل زمینه های مناسبی برای پیدا کردن یك راه حل دائمی و همیشگی ایجاد خواهد کرد .

از جزئیات این همکاری اطلاع کامل ندارم وآنچه میدانم این همکاری شامل تاسیس کلاس‌کار‌آموزی مربیان پلیس مدارس‌است که هفته گذشته کار خودرا آغاز کرد و ظاهرا این مربیان تعلیم دیده بااطلاعات‌لازم درباره‌مقررات عبور و مرور در مدارس تدریس خواهند کرد و فرزندان اجتماع از هم اکنون باآداب عبور ومرور در خیابان‌ها واینکه باید به‌قانون احترام گذاشت آشنا خواهند شد .

اگر این برنامه بدین نحوادامه یابد وضع عبور و مرورو ترافیك در شهرها درآینده مسلما صورت دیگری غیر از آنچه که امروز به

همکاری درآموزش

چشم‌می‌بینیم بخود خواهد گرفت.

در سمینارراهنمائی و رانندگی که سال گذشته تشکیل گردید ، نمایندگان مردم وپلیس نسبت‌باین مسئله که آموزش یکی از عوامل حیاتی در راه حل مشکل ترافیك است متفق‌القول بودند اما با صدور قطعنامه این سمینار و تاکید براین پیشنهاد متاسفانه همه‌چیز به بوته فراموشی سپرده شد واز آنهمه بحث و گفتگو هیچ نتیجه مثبتی عاید نگردید .

همکاری بین آموزش‌و پرورش وپلیس که از آن ذکر شد شاید قدمی در این راه باشد و چنانچه این برنامه با برنامه‌های دیگر آموزشی چون نمایش فیلم در سینما و تلویزیون‌توام گرددمسلما نتایج بهتری‌ببارخواهد آورد.دیگر درآینده مقامات‌پلیس برای‌اجرای کامل مقررات و مجبور ساختن مردم به احترام گذاشتن به‌قانون به «نرده‌کشی» خیابان‌ها دست نخواهند زد . این محقق است‌که رعایت قوانین از جمله عوامل در حل مشکلات موجود ترافیك‌تهران بشمار میرود و شاید واقعی‌باشد که گفته شود خیابان های تهران بیش از حدموجود گنجایش جذب وسائل نقلیه راداشته باشند .اگر میزان وسائل نقلیه پایتخت نصف یاحتی یك چهارم موجود میبود بازهم مشکل‌ترافیك‌بطور زننده‌ای احساس میشد . آنها که بامیزان وسائل نقلیه ده سال قبل تهران آشنائی‌دارندمسلمابخاطر میآورند که در خیابان های مرکزی همین وضع حکمفرما بود و بنا براین کثرت وافزایش روزافزون‌وسائل نقلیه در شرایط فعلی وگذشته عامل اساسی‌در نابسامانیهای‌وضع ترافیك تهران نبوده است .

واقعا چه‌عیب داشت‌در مدارس و مراکز آموزشی در کنار آنهمه دروس خشك غیر لازم درهفته ساعتی نیز بتدریس‌اینگونه مسائل اجتماعی بکسانیکه‌در آینده افراد اجتماع‌راتشکیل میدهنداختصاص داده میشد وامیدوار میبود در آینده بجای این نرده‌ها یك نوع نرده های نامرئی «حس احترام اجتماع برعایت‌قوانین» درخیابان ها بوجود آید .

محمد پورداد

اولیاء و مربیان

برای شرکت در جلسه مربیان و اولیای دانش‌آموزان دبیرستان سعدی نگارنده نیز مانند سایر اولیاء دراین جلسه که بمنظور انتخاب اعضای همکاری خانه ومدرسه تشکیل شده بود شرکت کردم .

در آغاز این جلسه یکی از اعضای انجمن مربیان واولیاء که کارمنداداره فرهنگ ناحیه ۶ بود ضمن‌تشریح مواد اساسنامه مربیان واولیاء گفت یکی از اقدامات اعضای انجمن رفع مزاحمت از دختران این‌دبیرستان است و باید خانم‌ها و آقایانی که بعضویت انجمن خانه ومدرسه برگزیده میشوند بااقدامات موثر وپی‌گیر خود جوانان ولگرد و مزاحم را که در گوشه و کنار دبیرستان برای متلك گفتن‌وآزار دانش‌آموزان اجتماع میکنند از اطراف مدرسه دور کرده وازطریق مقامات انتظامی آنهارا جلب کنند .

ناطق یکی دیگر از مواد اساسنامه را خواند و گفت تربیت دانش‌آموزان بعهده اولیاء آنها است زیرا با اشباع‌مواد درسی مربیان مدرسه‌قادر نیستند تربیت آنهارا بعهده بگیرند .

سخنران جلسه درباره عدم توجه بعضی از اولیاء نسبت به تربیت فرزندان خود گفت‌چندروز پیش‌گروهی قماربازرا دیدم که‌درکوچه نزدیك مدرسه‌ای که‌تدریس میکنم نشسته وسرگرم قاپ‌ریختن هستند در آن جمع یکی از دانش‌آموزان خودرا دیدم نزدیك شدم گوش اورا گرفتم واز میان آن‌جمع خارج‌ساختم ناگهان مردی‌سبیل ازبناگوش دررفته خود را بمن رسانید و دست خود را برای نواختن سیلی بسوی من بلند کرد. در این هنگام آن‌دانش‌آموز خودرا بین من و آن مرد حایل نمود و گفت پدرجان این آقا دبیر من هستند .

اگر سخنان این دبیر محترم حقیقت داشته باشد واقعا جای نهایت بدبختی است پدر که وظیفه تربیت فرزند را بعهده دارد در نزدیك همان دبیرستانی که فرزندش به فرا گرفتن علم و دانش اشتغال دارد به‌قمار باچند مردگردن کلفت وولگرد سرگرم است . آیا باتوجه بسخنان این‌دبیر چنین پدری قادراست به‌ترتیب فرزند خود همت گمارد؟ آیا وظیفه دبیران واولیای دبیرستان واعضای انجمن خانه ومدرسه نیست که اولیای چنین دانش‌آموزانی را بمدرسه احضار نموده ومضار اعمال آنهارا در تعلیم وتربیت فرزندانشان گوشزد نمایند ؟

تنها وظیفه دبیران واولیای مدارس تدریس نیست بلکه باید حتی‌المقدور ضمن شرکت درجلسات انجمن خانه و مدرسه اقدامات موثری درتربیت اینگونه محصلین بعمل آورند .

فردوس قربانی

برای کارمندان دولت کالج های مخصوص تاسیس خواهدشد

آگهی استخدام رسمی

اداره کل دامپزشکی وزارت کشاورزی ۱۶نفر دکتر دامپزشك کهواجد شرایط عمومی استخدام باشند درگروه موقت شغلی۷ برای خدمت درادارات تابعه اداره کل دامپزشکی در سراسر کشور استخدام مینماید .

داوطلبان واحد شرایط میتوانند درصورت تمایل فرم ذیل را تکمیل نموده همراه بادوقطعه عکس ۴×۶خود حداکثر تاپایان روزسه‌شنبه ۱ر۱۱ر۴۷ باپست سفارشی به‌نشانی : (تهران- خیابان وصال شیرازی - اداره کل دامپزشکی) ارسال دارند .

تاریخ اجرای مسابقه استخدامی درهمین روزنامه آگهی خواهد شد.م الف ۱۰۴۴۴

وزیر کشاورزی

نام — نام خانوادگی — شماره شناسنامه و محل صدور
نام پدر — وضع خدمت زیر پرچم
نشانی کامل‌پستی — امضاء داوطلب

معدن نمك گرمسار

معدن نمك گرمسار که‌بنابتصدیق‌اداره معادن‌و مصرف کنندگان از بهترین نوع نمك میباشد اکنون مایحتاج مصرفی تهران و شهرستانها را تامین نموده وبا ذخایری که در معدن‌و تهران‌دارد هیچ‌گونه جای نگرانی برای مصرف کنندگان نخواهد بود و هر مقدار چه ازنظر شیمیائی وچه ازنظر خوراکی مورد نیازباشدبعلت نزدیکی با راه‌آهن وراه شوسه در اسرع وقت نمك مورد احتیاج را تامین کرده ودر همه مواقع تلفن ۳۵۰۷۶۵ جوابگوی مراجعه کنندگان میباشد .

بهره‌بردار نمك گرمسار - محمدباقر فولادی

۱ـ۳۳۱۹۵

خانواده های محترم

کافه رستوران دارلینك

علاوه بر غذاهای مطبوع ایرانی و خارجی موجود ناهار و شام بادیزی‌وپاچه‌وزبان آماده پذیرائی میباشد .

نشانی ـ خیابان پهلوی شمال پارك ساعی . روبروی داروخانه پارس .

آ ـ ۶۵۳۲۴ ۱ـ۳ ۳

آگهی برای اطلاع عینك‌فروشهای طبی شهرستانی

چون باستناد تبصره یك از ماده ۱۰ آئین‌نامه فروش‌عینکهای طبی لازمست از متصدیان فروش عینکهای طبی آزمایش بعمل آید لذا باطلاع متقاضیان شهرستان ها میرساند که آخرین مهلت برای قبول مدارك متقاضیان تا پایان دیماه ۴۷ خواهد بود و مدارك مزبور باید از طریق بهداریهای محل ارسال گردد .

م الف ۱۰۴۵۳ مدیر کل خدمات درمانی ، دکترسعیدط. موتمنی

آ ـ ۶۵۳۵۶ ۱ـ۳

گفتگوی تلفنی

۳۱۱۰۸۰

از ساعت ۶ تا هفت بعد ازظهر نظریات شما را منعکس میکند

● استاندارد موزائیك

برنامه شهرداری در مورد مکلف نمودن مغازه داران که جلوی مغازه خود را موزائیك نمایندخوبست،ولی موزائیکهای فعلی در بارندگیها باعث«سر» خوردن مردم میشود و بایستی ازنوع موزائیکهای مخصوصی باشد که هم‌قیمت آن ارزانتر است وهم دوام آن بیشتر می باشد استفاده شود، ضمنااگر شهرداری موزائیك پیاده‌روها رادراندازه بخصوص‌استاندارد نماید بمراتب بهتر خواهد بود .

دکترمحمدی

● راه حل

سر شیشه‌های شیرپاستوریزه طوری تعبیه شده که میشود درآن تقلب کرد و آنرا برداشت واحیانا محتوی شیر را عوض کرد، اگر کارخانه پاستوریزه تهران راه حل بهتری برای اینکارپیدا کند، اهالی تهران بیشتر ممنون خواهند شد .

خانه‌دار

● قبلا اعلام کنند

چرا وقتی شرکت تلفن شماره یك محله را عوض میکند، قبلادر روزنامه‌هااعلان نمی‌کند، تامردم بدانند که شماره فلانی‌عوض شده‌وشماره جدید آن چه میباشد . این کار جزو وظائف شرکت‌تلفن است که مردم‌اینقدرسرگردان نشوند .

سرگردان

موتورهای دیزل آندریا ساخت کشور صنعتی لهستان ازلحاظ استحکام و قدرت مشهوراست

موتوردیزل برای کارهای صنعتی وکشاورزی و پمپهای چاه عمیق

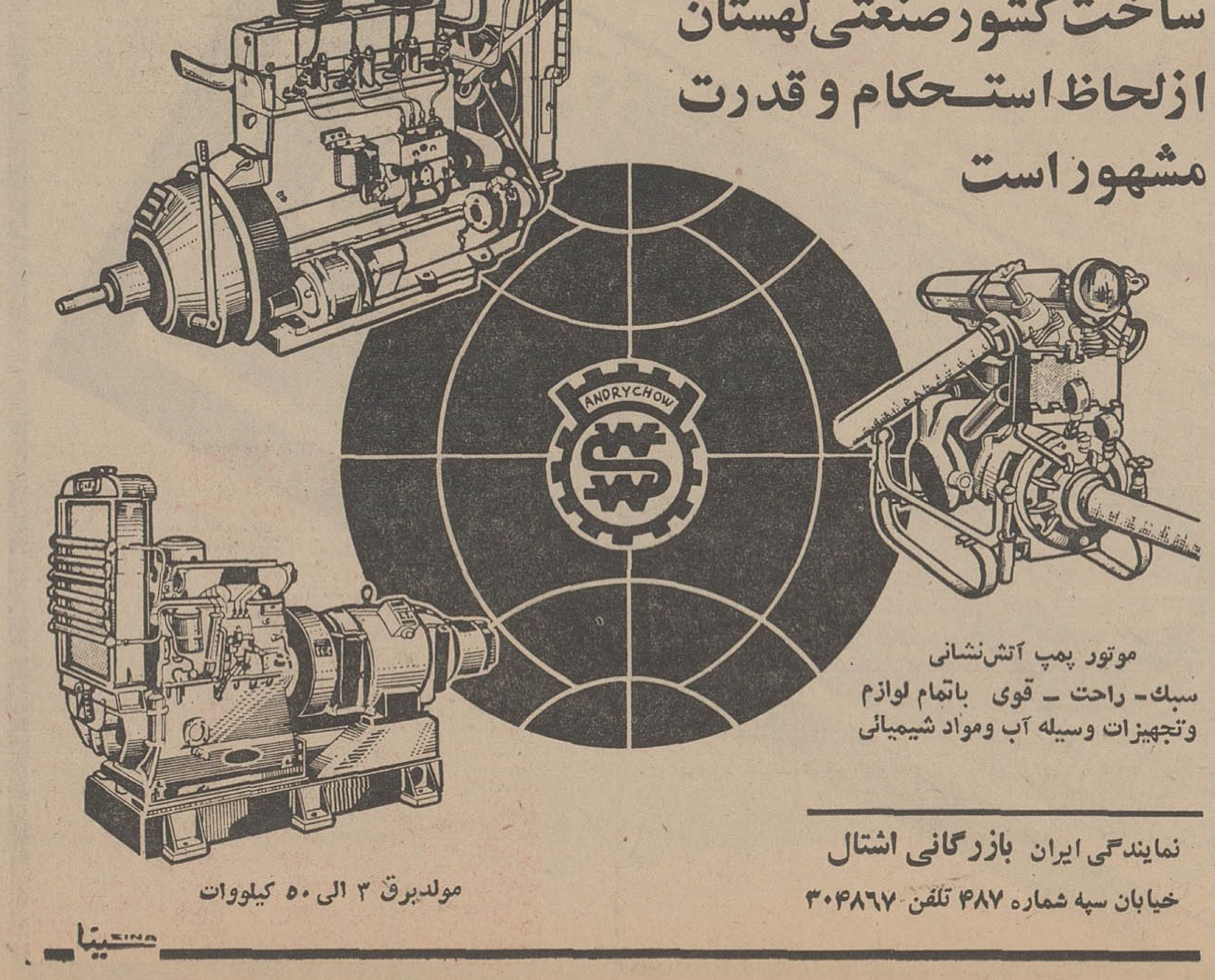

مولدبرق ۳ الی ۵۰ کیلووات

موتور پمپ آتش‌نشانی
سبك- راحت ـ قوی باتمام لوازم وتجهیزات وسیله آب ومواد شیمیائی

نمایندگی ایران بازرگانی اشتال
خیابان سپه شماره ۴۸۷ تلفن ۳۰۴۸۶۷

سینا

تفریح با اطلاعات — رادیو تلویزیون

۲۲ـ۰۰ اخبار
۲۲ـ۱۵ شما و سینما
۲۲ـ۳۰ دکتر کیلدر
برنامه نیمروزفردا
۱۲ـ۳۰ اعلام برنامه
۱۲ـ۳۲ نیازمندیها
۱۲ـ۴۵ فراری
۱۳ـ۴۵ خلاصه اخبار
۱۳ـ۵۰ انسانهای جاودان

۲۱ـ۰۰ برنامه کر رادیو تلویزیون فرانسه بهمراهی پیانو « میشل بروف»
۲۱ـ۳۰ محله پیتون «۱۳۳»
۲۲ـ۰۰ محله پیتون «۱۳۴»
۲۲ـ۳۰ آفرینش هنر دیدار با زوبین مهتا
۲۳ـ۰۰ داستان سفر
برنامه بامدادی فردا
۶ـ۳۰ آغاز
۶ـ۳۲ نیایش
۶ـ۳۵ ورزش
۶ـ۴۵ مضحك قلمی
۷ـ۰۰ اخبار
۷ـ۱۵ پانتومیم (جمع رفیقان)
۷ـ۳۰ دختر شاه پریان
۸ـ۰۰ پایان

تلویزیون آموزشی

وزارت آموزش و پرورش

برنامه امشب
۱۶ـ۰۰ برنامه مخصوص کودکان
۱۷ـ۰۰ برنامه ورزش
۱۷ـ۱۰ علوم اجتماعی
۱۷ـ۳۰ انگلیسی دوره دوم
۱۸ـ۰۰ در آزمایشگاه علوم طبیعی
۱۸ـ۳۰ زبان آلمانی
۱۹ـ۰۰ درآزمایشگاه‌فیزیك تجربی

تلویزیون آمریکا

برنامه امشب
۱۷ـ۰۰ قلب شهر
۱۷ـ۳۰ زندگی همین است
۱۸ـ۰۰ اخبار
۱۸ـ۱۵ ماموریت آپولو
۱۹ـ۰۵ نمایش دانی‌توماس
۱۹ـ۳۰ دیك واندیك
۲۰ـ۰۰ نبرد
۲۱ـ۰۰ اخبار
۲۱ـ۰۵ نمایش روآن‌مارتین
۲۱ـ۵۵ فیلم سینمائی

تلویزیون ایران

برنامه امشب
۱۷ـ۰۰ اعلام برنامه
۱۷ـ۰۳ اطلاعات عمومی
۱۷ـ۱۵ خردسالان
۱۸ـ۳۰ پلیس و راهنمائی
۱۹ـ۰۰ قرعه کشی بانك‌عمران
۱۹ـ۳۰ اخبار
۲۰ـ۰۰ گرفتار
۲۱ـ۰۰ التهاب

تقویم اطلاعات

چهارشنبه - بیست و پنجم دیماه ۱۳۴۷ - بیست‌و ششم شوال ۱۳۸۸ - پانزدهم ژانویه ۱۹۶۹

ساعات شرعی

استخراج‌دکتر ریاضی کرمانی
اذان صبح ساعت ۵ و ۳۳ دقیقه .
طلوع آفتاب ساعت ۷ و ۱۱ دقیقه .
ظهر شرعی ساعت ۱۲و۱۳ دقیقه .
غروب آفتاب ساعت ۵ و ۸ دقیقه .
اذان مغرب ساعت ۵ و ۳۴ دقیقه .

تلویزیون ملی ایران

برنامه امشب
۱۷ـ۰۰ اسلاید و موزیك
۱۷ـ۳۰ اعلام برنامه
۱۷ـ۳۲ تدریس‌زبان‌انگلیسی
۱۸ـ۰۰ برنامه‌کودکان‌شامل (بازی .بازی وبرنامه‌مخصوص روز دندانپزشکی)
۱۸ـ۳۰ قرعه کشی بلیط‌های اعانه ملی
۱۹ـ۰۰ اخبار
۱۹ـ۱۵ آورده‌اند که .... داستان ماهان از نظامی گنجوی
۱۹ـ۳۰ ایران زمین
۲۰ـ۰۰ گوژپشت نتردام
۲۰ـ۳۰ مشروح‌اخبار همراه با فیلم

آگهی دعوت مجمع عمومی فوق‌العاده

برابر ماده ۲۰ اساسنامه شرکت ، مجمع عمومی فوق‌العاده شرکت سهامی آب مشروب رضائیه ساعت ۱۱ صبح‌روز یکشنبه بیستم بهمن ماه ۱۳۴۷ در محل شرکت واقع در رضائیه تشکیل می گردد .

از صاحبان سهام و یا نماینده تام‌الاختیار آنان تقاضا میشود که راس ساعت‌مقرر حضور بهمرسانند .

دستور جلسه

اتخاذ تصمیم در مورد ادغام شرکت سهامی آب مشروب‌رضائیه در سازمان آب و برق آذربایجان .

از طرف‌شرکت سهامی آب‌مشروب‌رضائیه

شرکت سهامی اره ایران
ARREH IRAN TEHRAN
تیغه اره ایران
تیز-محکم-مقاوم
تلفن: دفتر ۲۸۵۸۳ کارخانه ۹۱۰۵۵

لطفاً یادداشت فرمائید
وعده ملاقات ما
پس فردا میدان بهارستان
در فروشگاه عفش‌مین

یادداشتی بر نمایش موفق فصل

شهر قصه

نقاب‌ها چهره را می پوشاند اما درون را آشکار می کند

تمثیلی از یک شهر واقعی

آنچه که در صحنه قدرت دارد صدا است

وقتی در فستیوال شیراز برای اولین بار « شهرقصه بیژن‌مفید رادیدم یادداشتهائی کردم که نگرشی در علل واسباب بودوبعداین یادداشتها روی دست ماماند تا حالا .

آنچه که در زیر می آید در مقوله ادعای نقد تئاتر نیست دریافتی است که با یکبار دیدن‌این‌نمایش حاصل آمده و منتظر بودم که در تهران هم بتوانم آنرا ببینم سالن کوچك بود و بلیت نایاب و مردم مشتاق حالا به همان اشارات کفایت میشود. اگر چه از این شهر و قصه هایش بفراوانی سخن آمده است و از بیژن مفید هم .

شهر قصه نمایش تمثیلی منظومی است که در آن بازیگران گاه در کار حدیث نفس خویشتنند و گاه اشاراتی براوضاع و احوال دوروبر خود دارند . عنوان این نمایش می تواند بازگوی بسیاری از آنچه که در نمایش آمده باشد .

در این جا بیژن مفید به شهر پرداخته و به قصه های این شهرو به آنچه که از قصه درزمی کند .

ظاهرا «قصه» برای کودکان نوشته‌شده و خوشا که‌بزرگان‌ا‌را نیز خوش آمده است .

● عاریت ها

مفید برای این نمایش چیزهائی بعاریت گرفته است . در پوست حیوانات رفتن و بزبان آنهاحدیث دل گفتن که نمونه موفق کلاسیك آنرا در کلیله و دمنه داریم .

این نقاب ،با آنکه چهره آدمهای بازی را می پوشاند اما درون آنها راآشکار میکندمثلا روباه‌شخصیت حیله‌گر و یاخرس عاشق و بورو کرات و یا فیل که عظمت بی‌قدر وناشناخته‌ای است .

درعین حال این ماسك جانوری توجه بیننده را بیشتر به حرفهای آنها جلب می کند تا به حرکات آنها .

مفید بیش از آنکه ریتم را در حرکات بازیگران تنظیم کرده‌باشد در کلام آنها بعاریت نهاده است و آنچه که در صحنه قدرت دارد صداست .

واما شعرهای «شهرقصه» که نیمی‌ازترانه‌های فولکلوریك ومثل ها وتصنیف ها گرفته شده و پاره‌ای‌از آنراخود مفید سرهم‌بندی کرده است او بعنوان یك «مونتور» شعر ، خوب از عهده اینکار بر آمده است خاصه که آواز ها، به کمك ترانه‌های فولکلوریك ـ کنائی آمده است .

بعد کل قضیه را،داستان‌آقاموشه و خاله‌سوسکه و فیل دندان‌شکسته را ، از قصه های بچه ها گرفته که در سطحی پذیرا ، قابل دیدن و شنیدن مکرر است و درلایه‌زیرین این قصه حکایتی از جماعت این روزگار وبیگانگی ها ومسخ وفسخ شدن ها بدست داده است .

این عاریت ها زیرکانه است و از آنجا که در خدمت یك ایده کلی ـ که ورای قصه است ـ در آمده چندان تکراری نمی نماید .

● قصه ها

دوبخش مستقل در این نمایش منظوم دیده میشود یکی داستانی است بین خاله سوسکه و آقاموشه که‌خیلی بنعل وبه میخ دارد وناتمام میماند دیگری داستان‌فیل‌واژگون بخت است که استخوانبندی بهتری دارد .

ظاهرا این قصه ها در ده‌قسمت بوده و تقریبا بدنبال یکدیگر وبا هم مرتبط .

بعد چندتائی‌برای نمایش حاضر آماده شده و از این ترکیب تنها برشی عرضی از وقایع دیده می شود و توجه بیننده بیشتر به‌حرف های مجرد جلب میشود تا به‌کل داستان .

در قسمت اول عشق خاله‌سوسکه وسیله‌ای میشود که هرکسی حرف خودش را بزند و شخصیت ها ، خود را نشان بدهند و اما در قسمت دوم فیل به شهری غریب به «شهر قصه» یا اگر راست بگوئیم به شهر ما این مکان حوادث ! می آید و او را بجانمی آورند و دندانش را زائد می دانند ، و برسرش می‌زنند که‌شاخ‌در آوردی‌یا بایددربیاوری! مفید می گفت : فیل ، من و توایم، وقتی در مجموعه نظامها و آداب این واژگونه غوطه‌زدی ،گمشده‌ای، دیگر خود را بجای نخواهی آورد- دیگران‌ترا از اول نیز بجا نیاورده بودند . آنقدر عوضت کرده‌اند که آینه ترا می شناسد و بس .

گوشه‌ای ازشهر قصه ، آقاموشه آواز میخواند

● اضافات !

در این نمایش آواز گنجانده شده و هرکسی بفراخور یك«دلی دلی» چاق می کند که گاهی این ترانه ها لازمند و گویا و زمانی‌مثل آنجا که فانوس بدست در تاریکی می گردد قدری بیش از حدطولانی و خسته‌کننده باشد که وقتی من اینرا گفتم مفید با کوتاه کردن آن موافق بود .

بطورکلی روال قصه برطنزاست یك طنزآگاهانه و نیشدار و گاه آواز ها مثل آواز آقاموشه (باآن روی ۷۸ دور خواندنش) با اینکه به رمانس قضیه کمك می کند در یك‌برداشت کلی مضحك‌وموشانه است دراین قصه دربسیاری جاهااز تلفیق طنز و رمانس نتایج درخشانی گرفته شده اما آنجا که عنصر «احساسات» می چربد کار خراب میشود .

بعضی از اشارات زائد استودر سطح فکاهیات مجلات خوشمزه مثل شرط انگلیسی دانستن برای استخدام و یا کلك های مامورسجل احوال و از این قبیل اشارات که عوام را خوش می آید .

آنجا که جانور پوست می‌ترکاند و ماسك از چهره برمیگیرد ازکلی گوئی دست می کشد و به احوال خویش می پردازد .

که باز هم در نامه‌نگاری یکی ازاین‌بازیگران ،(خرك‌رامی گویم) قدری زیاده‌روی شده است .

تماشاچی از سالن خوشحال بیرون می‌آید تا مدتها تصنیف ها وحرفها توی کله‌های بزرك و کوچك میماند ، موفقیتی‌است برای یك نمایش بومی ـ کار ها درخشان است گرچه صحنه تحت تسلط بازیگران موقتی چون فیل ـخر ـ روباه آقاموشه وخاله‌سوسکه است و بقیه مثل جانوران دلمرده باغ‌ـ وحش اندك جنبشی دارند ،

در مجموع کار ها بی‌نقص و امیدوار کننده است .

باآرزوی موفقیتی بیشتر برای مفید و بروبچه‌هایش .

جوایز بلیطهای مخصوص
اعانه ملی
بمناسبت ششمین سالگرد پیروزی انقلاب سفید ایران
جایزه ممتاز
یك میلیون ریال
جایزه قهرمان شانس اول
یك میلیون ریال
جایزه قهرمان شانس دوم
یکدستگاه پیکان سفید
2017800
اعانه ملی

تلویزیون آمریکائی
وستینگهاوس
تنها تلویزیونی است که باتصویر فوری روشن میشود
Westinghouse INSTANT-ON TELEVISION
وستینگهاوس نامی اطمینان بخش در جهان
نمایندگان فروش تلویزیون وستینگهاوس درشهرستان ها. اهواز کالای خانه (برادران سجادی). بندر عباس فروشگاه ارمغان آقای سید احمد طباطبائی . رضائیه فروشگاه پناهی آقای حبیب‌الله پناهی . شیراز فروشگاه افتخاری . اصفهان فروشگاه فیروز آقای عبدالحسین احسانی
آ ـ ۶۵۴۸۸

اقتصاد

تفسیر اقتصادی روز
از: حبیب چینی

محدودیت یا توسعه مصرف؟ ۴

سخن ازاین بود که محدودیت مصرف جوابگوی مسائل مربوط به تامین سرمایه برای سرمایه گذاری‌های صنعتی و کشاورزی درقرن بیستم نیست و ما که میخواهیم پیشاپیش حوادث حرکت کنیم وبرای آینده دور برنامه‌ریزی نمائیم الزاما نباید نظریه‌های اقتصادی کهنه را که تجربیات ملل خلاف آنرا به‌اثبات رسانده است ملاك عمل قرار دهیم. بحران جهانی ۱۹۲۹وتجربه پیش‌ازجنك‌وبعد از جنك جهانی دوم در آلمان ازمواردی است که می‌توان به آن‌استناد کرد .

خوب است اجمالا به‌علل بروز بحران جهانی ۱۹۲۹- ۱۹۳۳ توجه کنیم .

در ۱۹۲۸ هیچکس انتظار نداشت اقتصاد امریکا وبدنبال آن اقتصاد جهان در معرض خطرناکترین ضربه‌های‌بحران قرار داشته باشد . پیش‌بینی دانشگاه هاروارد آینده امید - بخشی رانشان میداد . زیرا تولید ومصرف‌در سطح‌مطلوبی درحال پیشرفت بود .اما گمان نمیرفت سرعت تولید ازسرعت مصرف فزونی گیرد و بهره‌برداری از واحد های جدید عرضه و تقاضای جزء وبدنبال آن عرضه و تقاضای کل را برهم زند. بحران ازرشته‌هائی مانند فولاد و ماشین سازی آغازشد. نافروش ماندن محصولات اضافی سبب کاستن از حجم تولید و بدنبال آن بیکارشدن گروهی‌ازکارگران گردید و طبعا اضافه‌کاری نیز موقوف گردید. کارگرانیکه همه‌یا قسمتی از درآمد خودرا از دست داده‌بودند بناچار از خرید کالاهای مصرفی خود کاستند از اینجا بحران به رشته‌های مصرفی سرایت کرد. باکم‌شدن خریداران‌قیمت ها سیرنزولی‌خودرا آغازکردو این خود عاملی بود برای خودداری از خرید . زیرا هر کس فکر میکرد فردا باپول خودبیش‌ازامروز کالاخریداری خواهد کرد .کار به آنجا رسید که مغازه هاسرشار از مواد غذائی بود و مردم‌از گرسنگی‌میمردندو موادغذائی داکه بدون مشتری مانده بود میسوزاندند یابدریامیریختند. اصطلاح «فقر درمیان ثروت» از این‌تاریخ وارد‌مبحث اقتصاد شد. بحران از طریق تجارت خارجی تقریبا به همه کشور ها سرایت کرد. این‌بحران ناشی از تولید اضافه برمصرف یا بعبارت دیگر کمی مصرف نسبت به تولید بود . آثار بحران ازبین نرفت‌مگر آنکه باپیروی از سیاست اشتغال کامل قدرت خرید و مصرف مردم ایالات متحده بالا رفت. در آلمان که بعنوان مثال از آن سخن میگوئیم در پایان بحران (که‌البته جریانات و تظاهرات سیاسی که‌منجر به بقدرت رسیدن هیتلر گردید نیز درآن تاثیر بسیار داشت) ۷میلیون نفر بیکار بودند و مشکلی بزرك این کشور را تهدید میکرد . دکترشاخت برای از بین بردن بحران اقتصادی آلمان‌وروئق‌بخشیدن به آن به یاری هیتلر شتافت و او سیاست اشتغال و بالابردن قدرت خرید را برگزید .

ایجاد اتوبان عظیم آلمان نمونه‌ای بود برای شروع سیاست اشتغال وتوزیع درآمد وجای‌تعجب است که‌منابع‌مالی اولیه ازطریق تورم تامین‌شد. دارندگان ثروت عملا سهمی از ثروت خود را موقتا از دست میدادند. اعلام‌شد پشتوانه واقعی پول آلمان قدرت کار این کشور است . ایجاد کار بوجود آمدن‌ارزشهای‌اضافی- توزیع درآمداز طریق‌اشتغال- بالابردن مصرف همه و همه به اقتصاد آلمان رونق بخشید.و دولت آلمان نیز از طریق تحصیل مالیات بردر آمد - مالیات‌برفروش -وسایرمالیات ها، عوارض‌بردرآمدخودافزود. در۱۹۳۶ آلمان تقریبا با مشکلی روبرو نبود ،اینکه بعد فعالیت های تولیدی دراین کشور تغییر جهت داد بحث دیگری است ولی بهر صورت پیروی از سیاست اشتغال کامل و توسعه مصرف ، اقتصاد کشورآلمان رارونق بخشید .

جنك ، فعالیت های تولیدی را در تمام جهان توسعه داد و سطح زندگی مردم امریکا در سالهای جنك به بالاترین حد خود رسید . بمنظور اجتناب ازبروز بحران امریکا و کشورهای اروپائی، بعد از جنك اقتصاد زمان صلح را به کندی جانشین اقتصاد جنك کردند تا کاهش‌فعالیت ها و کمبود مصرف سبب ایجاد بحران نگردد . اینك دیگر مسلم شده بود که سلامت اقتصاد هر کشور در ایجاد اشتغال کامل و رعایت تناسب بین عرضه و تقاضای کل و عرضه و تقاضا در بخش های مختلف اقتصاد میباشد .

قبول این نکته که‌سیاست اشتغال کامل بدون پیروی‌از سیاست بالا بردن سطح مصرف متناسب با تولید هرگز قابل دوام نیست ، احتیاج به بحثهای پیچیده ندارد .

هر شاغلی، تولید کننده کالا یاعرضه کننده خدمتی است و از طریق کار او محصولات و خدمات جدیدی بوجود میاید و ارزش های اضافی تولید میشود . این کالا ها الزاما باید جذب‌شود. بنا براین هر توسعه اشتغال باید با توسعه مصرف‌هماهنك باشد . در سیاست های اصولی‌برنامه چهارم متاسفانه دراین زمینه تضادی به‌چشم میخورد . زیرا از یك طرف بالا بردن سطح اشتغال مورد نظر است و از طرف دیگر از کاهش نسبی مصرف سخن گفته شده است . این دو سیاست با یکدیگرسازگاری ندارد . تجربیات تلخی که سیاست تثبیت اقتصادی و محدود کردن مصرف درسال های ۴۰ و ۴۱ برای کشورما ببار آورد کافی است که ما را از پیروی سیاست‌محدودیت مصرف برحذر دارد .

اینك این سئوال مطرح‌می شود که در این صورت آیا باید اجازه داد هر کالائی به هر میزان و هر شکل تولید شودو سیاست بفروش‌رسیدن این محصولات بهر شکل و هرکیفیتی دنبال‌گردد ؟

مسلما جواب این سئوال منفی است . ما از سیاست ارشاد شده تحت نظم برنامه .یزی‌سخن میگوئیم. تولید و مصرف ما طبعا باید در جهت کمك به رشد اقتصادی‌حقیقی کشور و بالا بردن‌سطح‌زندگی مردم با رعایت تقدم مسائل ضروری‌تر، ارشاد شود .

دراین زمینه بحث خود را فردا دنبال خواهیم کرد .

دراینجا دیگر نمیتوان انتظارداشت که سرمایه گذاری موسسات تولیدی فقط ازمنابع پس انداز خود آنها تامین شود بلکه انتظار میرود که بستگی عملیات این موسسات به پس انداز های دیگر پیوسته بیشتر شود و در این زمینه است که نقش بانکها و سایر موسسات مالی در توسعه اقتصادی سریع و مداوم کشور کاملا آشکار میشود زیرا بانکها و سایر موسسات‌مالی‌مشابه با تجهیز پس‌انداز ها و تبدیل‌آن به قرضه در تامین احتیاجات مالی سرمایه گذاری‌نقش‌حیاتی‌وحساسی دارند

طی برنامه عمرانی سوم شبکه بانکی کشور با سرعت توسعه‌یافت بطوریکه در این دوره واحد های بانکی بطور متوسط سالیانه ۲۲ درصد بیشتر شد و تمایل بخش خصوصی به استفاده از تسهیلات بانکی افزایش قابل ملاحظه‌ای‌پیدا کرد .لکن توزیع جغرافیائی‌شبکه بانکی از یکطرف و نحوه فعالیت های بانکهای خصوصی و دولتی را باتوجه به منابع مالی آنها ازطرف دیگر نمیتوان کمال مطلوب‌دانست.

توسعه شبکه بانکی درسطح شهرها

بطور کلی طی سالهای اخیر شبکه بانکی کشور بیشتر درسطح شهر ها توسعه یافته است لکن اگر توجه شود که قسمت قابل ملاحظه‌ای از تولید ناخالص ملی و فعالیت های اقتصادی مربوط‌به روستا ها است ضرورت این نکته روشن میشود که توسعه شبکه بانکی به سطح روستا ها تعمیم‌داده شود تا بتوان پس انداز های کوچك را برای سرمایه گذاریهای‌وسیعی که بعهده بخش خصوصی محول شده است تجهیز کرد.

علاوه بر این مقایسه نسبت‌منابع مالی و تعداد واحد های بانکی‌در مورد بانکهای خصوصی و دولتی نمودار دیگری‌ازعدم‌تناسب گسترش شبکه بانکی کشور است . زیرا طی برنامه عمرانی سوم بانکهای خصوصی که ۶۳ در صد از شبکه بانکی کشور متعلق به آنها بود فقط ۳۵ در صد از منابع بانکی‌را در اختیار داشتند حال آنکه ۳۷ درصد از واحد های بانکی و ۶۵ درصد از منابع بانکها متعلق به بانکهای دولتی بود .

تقویت بانکهای دولتی

عامل اساسی پیدایش‌عدم‌تناسب های مذکور تقویت بانکهای دولتی بوسیله دولت است که‌سبب‌کاهش اتکای مالی بانکهای دولتی به بانك مرکزی شده وقدرت‌اجرای‌سیاست پولی را تا حدی خنثی میکند. در طرف مقابل بانکهای خصوصی که قسمت اعظم منابع خود را از طریق سپرده های مردم بدست می آورند یا در اختیار داشتن شبکه وسیع بانکی عهده‌دار هزینه های گزافی میشوند و گاه بدلیل رقابت غیر معقول در جذب پس‌انداز ها هزینه های فراوانی را متحمل میگردند. با این همه بعضی از بانکهای خصوصی در حالی که موفق به جذب پس‌انداز میشوند از پس‌انداز های مذکور حداکثر استفاده را نمیکنند و گاهی بانقدینگی‌فراوان راکد می مانند .

بعضی دیگر ازبانکهای‌خصوصی در مورد استفاده از منابع برعکس و در خلاف جهت دسته اول گام بر میدارند و در نتیجه خود وبانك مرکزی را با مشکلاتی مواجه می سازند . از اینرو متشکل کردن شبکه بانکی کشور از بانکهای نیرومند و با فعالیت های وسیعتری بطوری که بتوانند بنحو موثر تر و با دامنه عملیات وسیعتر تجهیز منابع و عرضه آن به رشته های مختلف تولیدی توفیق‌یابندضرورت دارد . زیرا یکی از هدفهای برنامه چهارم ایجاد واحد های صنعتی و کشاورزی بزرك است واین‌ضرورت ایجاب میکند که واحد های‌بانکی بزرك بوجود آید تا بدینطریق از افزایش نامتناسب واحد های‌بانکی کوچك که بارقابت نا معقول خود در تجهیزپس‌انداز هاهزینه‌بیشتری را متحمل میشوند و در نتیجه‌منجر به افزایش هزینه اعتبار و تقسیم غیرمتناسب آن بین رشته های مختلف تولیدی میگردندجلوگیری شود

در سال جدید مسیحی

مبادلات بازرگانی ایران وامریکا افزایش میابد

سازمان مبادلات بازرگانی‌امریکا پیش‌بینی کرد: مبادلات بازرگانی‌بین ایران وایالات متحده درسال ۱۹۶۹ بعلت توسعه اقتصادی ایران و بالا رفتن درآمد نفت افزایش میابد بنابگزارش یونایتدپرس بنقل از نشریه هفتگی مبادلات بازرگانی بین‌المللی ارزش واردات ایران‌از امریکا در ظرف چهار سال گذشته دوبرابر شده است . انتظار میرود که در ضمن اجرای برنامه چهارم آبادانی میزان واردات ایران از امریکا بیشتر شود .

صادر کنندگان امریکائی باید ۱۷درصد واردات بازار ایران را تامین کنند ودرسال ۱۹۶۹، ۲۹۰ میلیون دلار کالا به‌ایران صادر نمایند. اما بعداز سپری شدن این مدت گفته میشود که صادرات امریکا به ایران بنحوی کاهش می یابد. در این زمینه صادرکنندگان امریکائی باید با صادر کنندگان اروپائی وشوروی رقابت کنند .

تقویت بیش از حد بانکهای دولتی اقدامات بانک مرکزی را دراجرای سیاست پولی فلج میکند

سخنرانی مدیر عامل سازمان برنامه (٤)

تعمیرگاههای پیکان در خدمت هموطنان

دستگاه ماسترآنالایزر که‌جزئیات‌طرزکارموتوررا در صفحه‌ای مانند تلویزیون (باعلائم الکترونیك) نشان میدهد و نمونه‌ای از دهها‌وسیله و ماشین‌آلات دقیق تعمیرگاه مرکزی پیکان است درگراور فوق نشان داده میشود.

گروهی از ورزیده‌ترین متخصصین و مهندسین کارخانجات صنعتی ایران ناسیونال که طی دوره‌های اختصاصی درساخت هریك ازقسمتهای پیکان ، دقیق‌ترین تعلیمات را دیده و شخصاً عهده‌دار مسئولیت های سنگین بوده‌اند اکنون بعنوان سرپرست تعمیرگاههای پیکان تجربیات و خدمات خود را در اختیار شما میگذارند

تعمیرگاههای پیکان

نام	نشانی	تلفن
تعمیرگاه و فروشگاه لچمن	خیابان پهلوی‌کوچه رشت	۴۴۹۰۶
تعمیرگاه و فروشگاه روح‌الامین	خیابان آیزنهاور خیابان رستم	۴۳۳۴۱
تعمیرگاه و فروشگاه استپانیان	جاده قدیم شمیران سیدخندان	۷۷۱۴۵۱
تعمیرگاه و فروشگاه تربتی	خیابان‌اکباتان‌جنب‌وزارت‌آموزش‌وپرورش	۳۳۲۹۵۱
تعمیرگاه و فروشگاه ظفرقندی	خیابان شهباز میدان ژاله	۳۳۵۵۷۶
تعمیرگاه و فروشگاه کارامیان	خیابان آیزنهاور خیابان جمشیدآباد	۴۵۴۴۷
تعمیرگاه و فروشگاه ذاگری	خیابان شوش نرسیده به خط‌آهن قدیم	۵۸۹۳۴
تعمیرگاه و فروشگاه اصغرخانی	تهران‌نو ایستگاه ارباب‌مهدی	۷۹۰۵۱۴
تعمیرگاه و فروشگاه امیری	جاده قدیم شمیران مقابل وزارت بهداری	۷۶۵۰۵۰
تعمیرگاه و فروشگاه حاتمی	خیابان سیتمری (نارمك) ایستگاه‌بیمه	
تعمیرگاه و فروشگاه شهریاری	خیابان خیام خیابان مختاری	۵۳۲۶۱
تعمیرگاه و فروشگاه واراز	خیابان شیراز (بحجت‌آباد)	۶۲۹۲۲۹
تعمیرگاه و فروشگاه بهبودی	خیابان رودکی چهارراه وثوق	۹۵۵۹۵۱
تعمیرگاه و فروشگاه آوانس	خیابان فرح جنوبی‌سیمتری‌خوشنودی	۷۶۲۶۶۰
تعمیرگاه و فروشگاه ظهیری	خیابان بوشهر جنب سینما مولن‌روژ	۷۵۱۸۳
تعمیرگاه و فروشگاه کاشانی	خیابان سپه نرسیده به اتونور	۴۷۹۰۹
تعمیرگاه و فروشگاه علی‌رز	خیابان ابن‌سینا بالاتر از سه‌راه ژاله	۳۳۳۳۳۶

کمکهای فوری وسیله تعمیرگاههای سیار پیکان
با تلفن‌های
۹۵۶۹۸۱ - ۹۵۳۱۴۵-۷۹۰۵۱۴-۷۶۵۰۵۰-۶۲۹۲۲۹

فروشگاههای لوازم یدکی

نام	نشانی	تلفن
فروشگاه نوری	خیابان شاهرضا پل‌چوبی	۷۴۴۴۴
فروشگاه اتوتاکسی - ذبیحی	خیابان قزوین	۹۵۵۵۵۸
فروشگاه باباپور	تهران‌نو	
فروشگاه برزیده	خیابان اکباتان	۳۰۲۲۳۶
فروشگاه تهرانی	خیابان سیمتری جنوبی بالاتر ازشکوفه‌نو	۲۹۵۸۳
فروشگاه‌سینگر شماره‌دوحاج‌باقری	خیابان مخصوص	۵۴۷۲۵
فروشگاه زیبا مسلمی	امیریه (قله وزیر)	۵۵۷۴۵
فروشگاه اسکوئی	میدان خراسان	۳۵۶۹۰۲

ورزش

اولین دوره مسابقات فوتبال جام باشگاههای آسیا از ساعت سه و نیم بعد از ظهر امروز بوقت تهران در غیاب تیمهای شرکت کننده ایران و فیلیپین در استادیوم ملی «بانکوک» آغاز گردید

بازیکنان تیم برگزیده ایران شانس دیدار مسابقه بزرگ امروز و حریفان شناخته شده خود را ندارند.

ژاپن ـ اسرائیل، نیمی از سرنوشت در نخستین روز!

از ساعت سه بعدازظهر امروز بوقت تهران درحالیکه بیش از ۵۰ هزار تماشاگر در استادیوم ملی «تایلند» شاهد مراسم افتتاح اولین دوره مسابقات فوتبال قهرمانی جام باشگاههای آسیا بودند شهر «بانکوک» میهماندار توپچی های برگزیده آسیا باردیگر مرکز بزرگترین رویداد های ورزش آسیا گردید.

و بعد ازمراسم معمول تیمهای پلیس ویتنام از «ویتنام جنوبی» و بانک بانکوک از «تایلند» نخستین دیدار را آغاز کردند.

اولین دوره مسابقات قهرمانی جام باشگاه‌های آسیا که در آن ده تیم حضور دارند از چهارشنبه ۲۵ دیماه «امروز» تاپنجشنبه ۱۰ بهمن ماه جمعا ۱۷ روز بطول خواهد انجامید.

درآغازدوازده تیم از دوازده کشور آسیائی نامزد برگزاری مسابقات بودند ولی سخنگوی کمیته برگزار کننده مسابقات روز گذشته اظهارداشت چون دوتیم «مریان» از کشور اندونزی و «ایپیدیك» از پاکستان ازحضور در مسابقات بعلت درگیری بامسابقات جام جمهوری پاکستان عذرخواسته‌اند، جدول ودسته بندی مسابقات باقرعه کشی جدید صورت گرفته، باین ترتیب که درگذشته بااحتساب ۱۲ تیم شرکت کننده مسابقات مقدماتی را در سه گروه چهارتیمی بنابود برگزار نمائیم ولی غیبت تیمهای پاکستان واندونزی باعث شد، باسیستم جدید دور مقدماتی را دردوگروه ۵ تیمی برگزار نمائیم.

در دسته اول تیمهای پلیس ویتنام «ویتنام جنوبی»، ایالت میسوری «هندوستان»، لاینزمانیل «فیلیپین» یانك‌جی «کره‌جنوبی» و بانك بانکوك «تایلند» حضور دارند و در دسته دوم تیمهای کوگیو توکیو «ژاپن»، مکابی تل‌اویو «اسرائیل» پراك «مالزی» پرسپولیس «ایران» و کولون از هنك کنك

مراسم افتتاح مسابقات در غیاب تیمهای برگزیده ایران «پرسپولیس» وفیلیپین «لاینزمانیل» برگزارشد وقراراست این دوتیم روز پنجشنبه وارد «بانکوك» شوند.

درقرعه کشی عدالت رعایت نشده است!

شکل دسته‌بندی بادرنظر گرفتن این حقیقت که سه تیم از کشورهای صاحب نام ورزشی آسیا ایران ـ ژاپن و اسرائیل در یك گروه قرار گرفته‌اند بهیچ طریق نمیتواند نمایشگر چهره های برگزیده در دور نهائی باشد چه با به‌پایان رسیدن بازیهای دور مقدماتی از هر دسته دوتیم برای دورنهائی برگزیده خواهند شد و درهرشرایطی یکی از سه تیم نامبرده ناکام خواهند بود ضمن آنکه از دسته دیگر اگر قبول کنیم «کره جنوبی» در سطح این سه تیم باشد در کنارش یك تیم نیامید به دور نهائی خواهد رسید.

ایران عنوان قهرمانی جام آسیائی را دارد، ژاپن در مسابقات فوتبال المپیك صاحب مدال برنز شده‌است و سرانجام اسرائیل نیز در بازی‌های مقدماتی المپیك باعنوان قهرمانی آسیا بمکزیکو قدم گذارد باین ترتیب باید پذیرفت که کمیته برگزار کننده مسابقات جام باشگاه های آسیا، بدون در نظر گرفتن این واقعیات و شاید در اثر سهل‌انگاری سه‌تیم بر گزیده این کشور هارا در کنار تیم کولون از هنك کنك و پراك از مالزی در گروه دوم قرار داده‌است بهر حال اگر اعتراض سرپرست های تیمهای گروه دوم مورد قبول کنفدراسیون قرارنگیرد قبل‌از بازیهای دور نهائی باید پر شکوه ترین دیدار این‌دوره مسابقات رادر جمع مسابقات ایران، ژاپن واسرائیل جستجو کنیم

● **ایران . اسرائیل مدعیان بزرگ**

تیم اسرائیل که روز سه شنبه در راه‌خود به بانکوك توقف کوتاهی در تهران داشت از ۱۷ فوتبالیست یك مربی و یك سرپرست تشکیل شده است که در جمع نفرات آن شش چهره از تیم ملی وجود دارد که درسری مسابقات جام آسیائی شاهد هنر آنها بودیم ملی پوشان این تیم عبارتند از بلو ـ تال‌بی ـ آسیس ـ کاراکو ـ روزن واشپیگل به‌این ترتیب ضمن آنکه نبایدتوتیم ژاپن ومالزی راناديده گرفت، میتوان پیش‌بینی کرد که اسرائیل وایران تیم های شناخته شده این دسته که به خصوصیات یکدیگر بیشتر ازسایر تیمها آگاهی دارند دیدار دشواری در پیش خواهند داشت، ولی چون اولین‌بازی این گروه را تیم های مکابی «اسرائیل» و کوگیو توکیو «ژاپن» برگزار خواهند کرد نیمی از سرنوشت را میتوان از نتیجه‌این دیدار بررسی کرد، درحالیکه غیبت‌تیم پرسپولیس در روز آغاز بازیها حتی این شانس را به بازیکنان قهرمان ایران نمی‌دهد تا شاهد مبارزه دو رقیب بزرگ خود باشند وخصوصیات آنها را بررسی نمایند.

تیم قهرمان باشگاههای پنجگانه تهران ساعت یازده و ۴۵ دقیقه بعداز عقاب مصطفی عرب در خط دفاع و همراهان این تیم عبارتند از آقای ظهر امروز باهواپیمای «ژاپن‌ایر» در غلام وفاخواه در خط حمله سودبرده حالیکه از دوچهره صاحب‌نام تیم است عازم بانکوك خواهد شد، علی عبده رئیس باشگاه پرسپولیس، دکتر مسعود برومند سرپرست‌تیم، پرویز دهداری مربی و بازیکنان، عزیز اصلی ـ حسین عسگرخانی ـ مهراب شاهرخی ـ حمید جاسمیان ـ جعفر کاشانی ـ ابراهیم آشتیانی ـ عزت‌اله وطنخواه ـ اصغر ادیبی ـ رضا وطنخواه ـ کاظم رحیمی ـ حبیب‌اله علیزاده ـ فریدون معینی ـ ناظم گنجاپور ـ همایون بهزادی ـ مصطفی عرب ـ حسینعلی کلانی ـ فریدون مبینی ـ غلام‌وفاخواه ضمنا محمود یزدانی و قربانعلی تاری‌به عنوان نمایندگان فدراسیون دراین سفر خواهند بود.

تیم فوتبال باشگاه پرسپولیس قهرمان مسابقات انتخابی پنجگانه تهران اولین نماینده ایران در مسابقات فوتبال جام باشگاههای آسیا

تقسیم بندی گروهها

گروه اول : ۱ـ پلیس ویتنام «ویتنام جنوبی» ۲ـ ایالت میسوری «هندوستان» ۳ـ لاینزمانیل «فیلیپین» ۴ـ یانك‌جی «کره‌جنوبی» ۵ـ بانك ـ بانکوك «تایلند».

گروه دوم : ۱ـ کرگیوتوکیو «ژاپن» ۲ـ مکابی تل‌اویو «اسرائیل» ۳ـ پیراك «مالزی» ۴ـ پرسپولیس «ایران» ۵ـ کولون «هنك‌کنك».

اولین بازی تیم برگزیده ایران درساعت ۳۰ر۵ دقیقه روز جمعه ۲۷ دیماه «سومین روز بازیها» با تیم برگزیده ژاپن «کوگیو» برگزار خواهد شد. و این دومین دیدار بزرك ژاپن خواهد بود چه در روز افتتاح باتیم مکابی «اسرائیل» دیدار دارد، مربی تیم فوتبال باشگاه «کوگیو» قهرمان ژاپن در اولین مصاحبه خود در بانکوك باحضور خبرنگاران ورزشی‌حاضر درمسابقات جام اظهار عقیده کرده است که باید عنوان قهرمانی را در جمع سه تیم کره جنوبی از دسته اول و دوتیم برگزیده گروه دوم جستجو کرد، وی در مورد تیم ژاپن گفت اگر به دور نهائی راه‌یابیم شانس‌ماهم درحد سایر تیمها خواهد بود ولی وجود ایران و اسرائیل این شانس رابرای ما در دسته دوم ضعیف کرده است.

مفسر خبرگزاری یونایتدپرس نیز دراولین گزارش خود از «بانکوك» اظهار عقیده کرده است که‌شانس این دوره مسابقات برای مکابی «اسرائیل» بیشتر از سایر تیم های حاضر می‌باشد ضمن آنکه تیم غایب ایران و «کوگیو» از ژاپن را دردور مقدماتی سرراه دارد، در گروه‌اول نیز باید امید ها را روی تیم «یانك‌جی» از کره جنوبی جستجو کنیم، بهرحال دیدار «کوگیو» از ژاپن و «مکابی» از اسرائیل در نخستین روز بازیها «امروز» نیمی‌از سرنوشت تیمهای امید دور مقدماتی را در دسته دوم روشن خواهد کرد.

برنامه کلی مسابقات اولین دوره جام قهرمانی باشگاههای آسیا

اولین دوره مسابقات قهرمانی جام باشگاههای آسیا با شرکت ده‌تیم طول ۱۷ روز درشهر «بانکوك» پایتخت تایلند به‌این شرح برگزار خواهد شد و هرروز دومسابقه به‌ترتیب ساعت ۳ونیم و ۵ونیم در استادیوم ملی تایلند صورت‌خواهد گرفت.

چهارشنبه ۲۵ دیماه بازی اول پلیس ویتنام بابانك بانکوك بازی دوم کوگیو توکیو با مکابی تل‌آویو.

پنجشنبه ۲۶ دیماه : پیراك ـ کولون، میسوری ـ یانك‌جی.

جمعه ۲۷ دیماه : لاینزمانیل ـ پلیس ویتنام، پرسپولیس کوگیو توکیو.

شنبه ۲۸ دیماه : استراحت

یکشنبه ۲۹ دیماه : میسوری ـ بانك‌بانکوك، مکابی ـ کولون.

دوشنبه ۳۰ دیماه: یانك‌جی ـ لاینز، پیراك ـ پرسپولیس

سه‌شنبه اول بهمن : کوگیوتوکیو ـ کولون، پلیس ویتنام ـ میسوری

چهارشنبه ۲ بهمن: مکابی تل‌اویو ـ میسوری، یانك‌جی ـ بانك‌بانکوك.

پنجشنبه ۳ بهمن : لاینزمانیل ـ میسوری، کولون ـ پرسپولیس.

جمعه ۴ بهمن : پیراك ـ کوگیو توکیو، پلیس‌ویتنام ـ یانك‌جی.

شنبه ۵ بهمن : استراحت.

یکشنبه ۶ بهمن: لاینز ـ بانك‌بانکوك، مکابی تل‌آویو ـ پرسپولیس

دوشنبه ۷ بهمن : استراحت.

سه‌شنبه ۸ بهمن : تیمهای اول گروه اول با دوم گروه دوم و تیمهای اول گروه دوم‌بادوم گروه‌اول در دیدار نیمه‌نهائی.

چهارشنبه ۹ بهمن : استراحت.

پنجشنبه ۱۰ بهمن: مسابقه تیمهای پیروز دیدار نیمه‌نهائی برای مقامهای اول‌و دوم و دوتیم بازنده نیمه‌نهائی برای عنوانهای سوم وچهارم همراه با مراسم اختتام.

حسن انتخاب دریزد

بانو توران نیکزاد نراقی باتفاق آراء بریاست انجمن همکاری‌خانه و مدرسه دبیرستان شهناز پهلوی در یزد منصوب شد. این انتخاب در روز ۱۷ دی (روز نهضت‌بانوان ایران) برای اولین مرتبه در یزد انجام گردید.

خانم نیکزاد از بانوان فاضله، فعال و نیکوکار بوده و این حسن انتخاب موجب‌خوشوقتی‌وسرافرازی همه زنان و طلیعه نهضت بیشتر بانوان در یزد میباشد.

آ_۶۵۴۹۲

فیوزاُتوماتیك

اُلمپیا

ساخت آلمان

بی رقیب است

از ۶ تا ۲۵ آمپر

تبریکات

جناب آقای آل‌طعمه

حسن‌انتصاب آقای سعید بیات بریاست دبیرستان عظیمیه را تبریك میگوئیم.

رئیس ودبیران آموزشگاه آزرم

آ_۶۵۳۹۸

سرکار سرگرد ثیوسالار ریاست محترم شهربانی‌خمین

ارتقاء جنابعالی را بدرجه سرگردی صمیمانه تبریك عرض نموده سعادت و موفقیت سرکار رااز خداوند متعال مسئلت داریم.

شهسوار: محمدابانذری وبانو ـ حمیدابانذری وبانو

آ_۶۵۴۰۲

استاندار معظم و محبوب استان گیلان

انتصاب شایسته و بجای آقای ارسلان نصری راکه‌از جوانان شاهدوست و خدمتگزار مردم‌است بسمت شهردار شهرستان رودسر صمیمانه تبریك میگوئیم.

رودسر ـ بهمن نظام‌دوست ـ ناصر مهدی‌زاده.

آ_۶۵۳۹۶

جناب آقای دکتر صادقی

انتصاب جنابعالی را بسمت شهردار لنگرود صمیمانه تبریك عرض مینمائیم.

لاهیجان ـ دکتر سوزنکار وبانو مستوفی

آ_۶۵۳۹۴

ریاست محترم انجمن شهر لنگرود

حسن انتخاب آقای دکتر حسن حاج‌صادقی رابسمت شهردار لنگرود باعضای محترم انجمن شهر واهالی محترم لنگرودصمیمانه تبریك عرض مینمائیم.

لاهیجان : دکتر عادلی ـ دکتر دشتبانی ـ دکتر مشعوف ـ دکتر حسنی.

آ_۶۵۳۹۲

جناب آقای عبدالله‌زاده

انتخاب شایسته شمارا بسمت شهردار ماکو صمیمانه تبریك میگوئیم.

ماکو عبدالله سجادی ـ اکبر حاج‌بیك‌زاده ـ اسماعیل اسکوئی ـ اکبر محمدنژاد ـ مختار سروری ـ مهندس افسر ـ بهزاد صعودی ـ محمدباقر نظربافی ـ مجتبی شجاعی ـ سیروس بیات ـ بهروز حبیبی ـ بهروز اللهیاری ـ ابراهیم‌زادگان ـ بهروز جهانگیری.

آ_۶۵۴۶۲

جناب آقای شهرستانی شهرداد محترم پایتخت

انتصاب آقای مهندس سیگاری که‌از مهندسین لایق ومحبوب شهرداری میباشد بریاست اداره کل اسفالت تبریك عرض‌مینماید

محمود حجتی ـ اسدالله چنگیزپور ـ محمود بصیرت‌پور ـ نعمت امینی ـ جواد فرخی ـ محمدفرخ‌پور

آ_۶۵۴۱۰

جناب آقای مهندس هوشنك سمیعی

انتصاب جنابعالی را به‌معاونت شهرداری‌تهران صمیمانه تبریك عرض مینماید.

دکتر حسین ابوترابیان

آ_۶۵۵۶۲

STRICK & ELLERMAN LINE

خط کشتیرانی استریك و ـ الرمن

برنامه بارگیری کشتیهای استریك والرمن

از بنادر انگلستان وآنتورپ بمقصد بنادر ایران (از طریق دماغه امید)

نام کشتی	نام بندر	برنامه حرکت از بنادر بارگیری	تاریخ تقریبی ورود به بنادر ایران
ترکستان			در خرمشهر تخلیه‌اش تمام شد
تنگستان و ارمنستان			مشغول تخلیه هستند
فارسیستان	لندن	۷ دسامبر	خرمشهر ۱۷ ژانویه ۶۹
گرجستان	لیورپول	۱۸ دسامبر	بوشهر ۲۳ ژانویه ۶۹
			خرمشهر ۲۸ ژانویه ۶۹
سیتی‌آوهیرفورد	لندن	۲۱ دسامبر	خرمشهر ۹ فوریه ۶۹
سیتی‌آوکولومبو	لندن	۹ ژانویه ۶۹	خرمشهر ۱۲ فوریه ۶۹
			بندرشاهپور ۲ مارچ ۶۹
ولش‌سیتی	لیورپول	۱۹ ژانویه ۶۹	بوشهر ۲۱ فوریه ۶۹
			بندرشاهپور ۲۳ فوریه ۶۹
			خرمشهر ۲۸ فوریه ۶۹
سیتی‌آوچستر	آنتورپ لندن	۲۵ ژانویه ۶۹	خرمشهر ۱۵ مارچ ۶۹
گرجستان	گرنجموت	۱۵ ژانویه ۶۹	
	میدلزبرو	۲۱ ژانویه ۶۹	خرمشهر ۱۴ مارچ ۶۹
	لندن	۶ فوریه ۶۹	بندرشاهپور ۲۱ مارچ ۶۹

شرکت گری‌مکنزی محدود

تهران تلفنهای شماره ۳۱۰۸۶۰ـ۳۱۳۵۰۷ـ۳۱۱۹۸۳ آ_۶۵۶۰۰

آگهی

سازمان صنایع کوچك و نواحی صنعتی ایران وابسته به وزارت اقتصاد

از اول بهمن ماه ۱۳۴۷ آماده خواهد بود که در رشته های اقتصاد صنعتی:

ـ تهیه و تنظیم طرح احداث و استقرار صنایع کوچك

ـ تهیه و تنظیم برنامه تولید صنایع کوچك

ـ ارزش یابی و اظهار نظر در مورد سودمندی طرح های‌صنعتی

ـ توسعه صنایع کوچك موجود.

سرمایه گذاران در صنایع کوچك و همچنین صاحبان صنایع کوچك موجود را هنگام مراجعه راهنمائی کندو امکانات خودرا در اختیار آنان قرار دهد. ساعات کار سازمان همه روزه به استثنای روز های تعطیل از ۷ و نیم صبح تا ۲½ بعدازظهر و پنجشنبه ها تا ۱½ بعداز ظهر است.

صاحبان صنایع شهرستان ها میتوانند تقاضای راهنمائی خود راتوسط دفتر اقتصاد استان مربوطه و یا مستقیما توسط پست به‌این سازمان ارمغان و پاسخ لازم دریافت دارند.

نشانی سازمان تهران ـ خیابان آیزنهاور ـ خیابان ۴۰متری نواب ـ نبش ساسان شماره ۲۰۹ صندوق پستی شماره ۳۲۸۵ تلفن ۹۵۱۷۳۱ است. م الف ۱۰۴۲۸ ۱ـ۳ آ_۶۴۸۹۸

آگهی مزایده

بانك ملی‌ایران ششدانك یك‌قطعه زمین محصور باساختمان های مستحدثه درآن بمساحت ۴۰۲۰ متر مربع پلاك‌شماره ۳ر۴۷۱۰ واقع دربخش ۶ تهران اول جاده آرامگاه روبروی اداره قندوشکر نبش خیابان غفاری شماره کاشی ۳ را در ساعت ده صبح روز ۱۴ر۱۱ر۱۳۴۷ از طریق مزایده تخلیه نشده‌باوضع موجودبفروش میرساند.

طالبین میتوانند برای‌بازدید ملك‌مزبور واطلاع‌از شرایط مزایده بدفتر اداره ساختمان بانك ملی‌ایران واقع در خیابان سعدی جنوبی نبش کوچه ممتاز مراجعه ودر صورت تمایل ۵٪ بهای پیشنهادی اسناد خزانه یارسید آن که نزدیکی از شعب بانکملی تودیع شده باشد پیوست پیشنهاد بدون قید وشرط خود نموده ودرقبال اخذرسید بدفتر اداره ساختمان تاتاریخ ۱۳ر۱۱ر۴۷ تسلیم نماید.

بانك‌ملی دررد یاقبول یك یا کلیه پیشنهادات رسیده بدون ذکر دلیل مختار خواهد بود

ضمنا پیشنهادات فاقد وجه سپرده و مشروط ومبهم ترتیب‌اثر داده نخواهد شد. م‌الف ۱۰۴۴۳

بانك ملی ایران

۱ـ۳ آ_۶۵۳۴۶

خبرهای روز

سفر وزیردربار به اروپا

باکسب اجازه از پیشگاه‌شاهنشاه آریامهر آقای امیراسداله علم وزیر دربار شاهنشاهی برای مدت دوهفته به اروپا عزیمت کرد.

معاون نخست‌وزیر شوروی جمعه بتهران می‌آید

آقای «نوویکف» معاون نخست‌وزیر شوروی روز جمعه وارد تهران می‌شود.

آقای «نوویکف» که سمت معاون اقتصادی نخست‌وزیر شوروی را دارد در حدود یك هفته در ایران خواهد بود و ضمن ملاقات‌ومذاکره بامقامات مملکتی از چند مرکز صنعتی دیدن خواهد کرد.

معاون سازمان برنامه

آقای داریوش مهاجر اسکوئی بسمت معاون سازمان برنامه منصوب ومشغول کار شد.

ایشان قبلا عهده دار معاونت اقتصادی وزارت تولیدات کشاورزی ومواد مصرفی بود و پیش از آن نیزدرسازمان برنامه در سمتهای مدیریت صنایع‌و معادن ودریاست دفتر برنامه ریزی و مستشاریهئت اقتصادی ایران‌در واشنگتن انجام وظیفه نموده و در تنظیم برنامه عمرانی سوم وچهارم کشور مسئولیت عمده ای داشت.

نمایندگان دولت در شورایعالی‌کار

به تصویب هیئت‌دولت آقای‌مهندس زاوش مدیر عامل پیشین بیمه‌های اجتماعی و آقای دکتر لقمان ادهم بسمت نماینده دولت در شورایعالی کار منصوب شدند.

انتصابات جدید دادگستری

این انتصابات امروز در وزارت دادگستری بعمل آمد.

آقای احمد ذوالقدر رئیس شعبه دوم دادگاه استان کرمان بدادستانی استان کرمان ـ آقای بهنیادادستان استان کرمان بسمت بازرس قضائی اداره کل بازرسی، علی اصغرزائر رئیس دادگاه بخش شاهپور بندر پهلوی به دادستان شهرستان بندر پهلوی. آقای علی‌اکبر مظفری‌دادرس علی‌البدل دادگاه‌بخش‌میاندوآب‌بریاست دادگاه بخش شاهپور. آقای‌احمد مهدوی معاون دادسرای شهرستان رشت بدادیاری دادسرای‌شهرستان مراغه. آقای پوریان حافظ‌دانشمند دادستان‌ارسباران‌بدادیاری‌دادسرای شهرستان تبریز رضا مصطفوی‌فینی بازپرس شعبه ۳ دادسرای سنندج بسمت دادرس‌علی‌البدل دادگاه‌بخش گرمسار.

بازگشت

آقای‌امیرحسین‌نخعی معاون‌امور آموزشی وزارت آموزش‌وپرورش که بدعوت سازمان وزرای آموزش وپرورش کشور های جنوب آسیا به‌جاکارتا رفته بودبه‌تهران‌مراجعت کرد.

پیش‌بینی هوا

هوای کرانه‌های‌دریای مازندران وشهرستانهای‌استان گیلان ابری همراه بابارندگی هوای شهرستانهای غربی مرکزی وجنوب غربی‌قسمتی ابری در بعضی نقاط همراه بارگبار خفیف که درارتفاعات بصورت برف‌خواهد بود.

هوای‌استان فارس، کرمان نیمه ابری در بعضی نقاط‌ابری همراه بابارندگی. هوای سایر نواحی کمی ابری در بعضی ساعات قسمتی ابری خواهد بود.

هوای‌تهران‌نیمه‌ابری‌گاهی ابری همراه با رگبار خفیف که‌درارتفاعات‌شمالی‌بصورت برف‌خواهد بود.

ضمنا درجه حرارت امروز تهران نسبت بروز گذشته تغییر محسوسی‌نخواهد کرد. گرمترین نقطه در ۲۴ساعت گذشته چاه بهار باحداکثر ۲۳وحداقل ۱۸درجه، سردترین نقطه شهر کرد با حداکثر ۸ درجه وحداقل ۱۰ درجه زیر صفر بود.

حداکثرحرارت تهران در ۲۴ساعت گذشته ۹ و حداقل صفر بود.

تحست وزیر در وزارت تولیدات

صبح امروز آقای هویدا نخست وزیر در وزارت تولیدات کشاورزی ومواد مصرفی حضور یافت ومستقیما بدفتر آقای گودرزی وزیر تولیدات رفت و نزدیك دوساعت با وزیر تولیدات ومعاونین و مدیران کل سازمانهای وابسته به این‌وزارتخانه بمذاکره پرداخت. آقای نخست‌وزیر درحدود ساعت ده وربع این‌وزارت‌خانه را ترك نمود.

پزشکان تهران از سازمان ملل گله کردند

دیشب گروهی از پزشکان‌تهران در یك جلسه بحث وگفتگو شرکت کردند و پیرامون وضع معتادین‌در ایران و قاچاق تریاك و مواد مخدره صحبت کردند.

در این جلسه آقایان دکتر طباطبائی رئیس پزشکی قانونی، دکترموثقی و دکتر میرسپاسی پیرامون وضع اعتیاد در ایران مطالبی بیان‌داشتند.

آقای دکتر طباطبائی گفت: امروز وضع معتادین نسبت به ۱۴ سال قبل فرق کرده است واقعیت اینست که قبح‌اعتیاد به‌مواد مخدره در افراد پیدا شده است و کسی حاضر نیست ولوهم که معتاد باشد اعتیاد خود را علنی سازد.

در مورد اعتیاد نسل جوان نیز باید گفت: این گرفتاری راحتی کشورهائی که کشت تریاك درآنها انجام نمیشود دارند و مربوط به یك سلسله مسائل اخلاقی و اقتصادی مورد بررسی قرار گیرد.

در جلسه دیشب، پزشکان از سازمان ملل و کشور های ترکیه‌و افغانستان شدیدا نسبت‌به عدم‌اجرای مقررات‌منع کشت‌خشخاش یاتحدید آن گله کردند.

ضمنا پزشکان از وزارت‌بهداری خواستند که امکانات خودرا برای معالجه معتادین تقویت کند.

بازدید سفیر آلمان غربی از پالایشگاه تهران

آقای «فن گئورك‌لیلین‌فلد» سفیر آلمان باختری در دربار شاهنشاه آریامهر، قبل از ظهر امروز در پالایشگاه تهران حضور یافت واز قسمت‌های مختلف این واحد صنعتی دیدن نمود.

سفیر آلمان باختری پس ازبازدید ناهار رابامسئولان پالایشگاه تهران صرف کرد.

دادگاه وارد شور شد

صبح‌امروز دادگاه عادی شماره یك دادرسی ارتش که بطور علنی باتهامات چهارده نفرمتهمین‌پرونده داشتن مرام اشتراکی رسیدگی می کرد پس از استماع مدافعات آخرین‌متهم‌واردشور شد. آخرین دفاع متهمین از هفته گذشته آغاز گردیده‌بود و صبح امروز خاتمه یافت‌وبلافاصله دادگاه وارد شور گردید.

خبرنگار ما مینویسد احتمالا امشب شور اعضای دادگاه خاتمه میپذیردورای در باره چهارده نفر متهمین صادر می گردد.

برنامه هنر برای مردم

ششمت و پنجمین برنامه هنر برای مردم از ساعت ۱۷و سی‌دقیقه فردا در محل کاخ جوانان شعبه غربی واقع درخیابان نواب خیابان بابائیان پمپ‌بنزین برای‌اعضای کاخ جوانان اجرا می شود. دراین برنامه پرتو، مهتاب، ویگن رشید مستقیم وایرج‌شرکت‌خواهند کرد.

هنرمندان اصفهانی به تهران می‌آیند

دعوت‌سازمان‌هنری‌انجمن‌دوشیزگان وبانوان از هنرمندان اصفهانی با استقبال فراوان‌دوستداران هنرروبرو شده است.

همانطور که باطلاع خوانندگان عزیز رسانیدیم بدعوت سازمان‌هنری انجمن هنرمندان اصفهانی از روز ۵شنبه سوم بهمن بمدت هفت شب پیس «خانم فرهنگی» را در سالن اجتماعات‌انجمن‌روی‌صحنه می‌آورند این پیس از چندماه‌پیش دراصفهان روی صحنه آمده و بااستقبال گرم وشورانگیزی روبرو شده است.

بهمین جهت انجمن در صددبرآمد که بادعوت از هنرمندان اصفهانی امکان ارائه این نمایش رادرمقیاس وسیعتری فراهم آورد و دوستداران هنر تاتر را درتهران نیز ازهنرنمائی هنرمندان اصفهانی برخوردار سازد.

توزیع کارت‌های این برنامه‌فوق العاده و استثنائی از روز شنبه‌آغاز میشود و مراکزی که علاقمندان آنها را تهیه کنند باطلاع عموم میرسد.

۳ فضانورد دیگر شوروی درمدار زمین قرار گرفتند

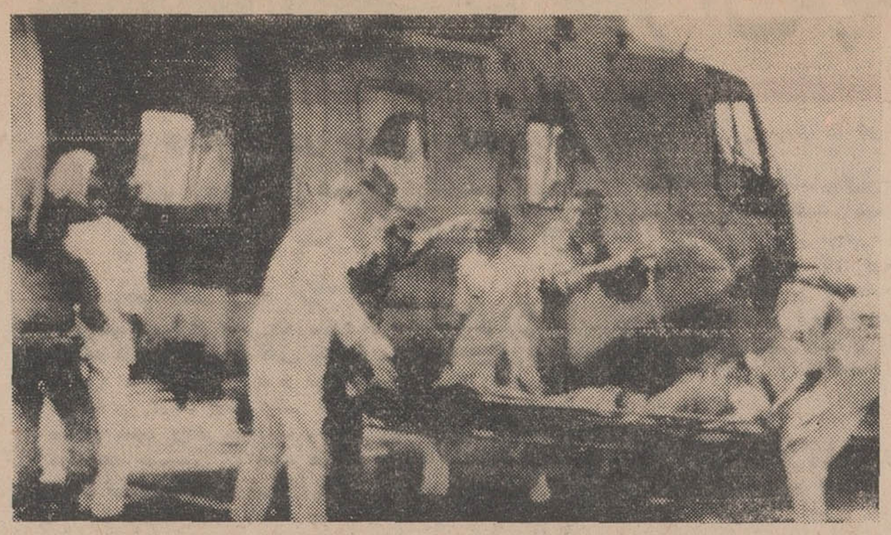

در جریان حادثه هولناك انفجار درکشتی عظیم «اینترپرایز» دهها نفر بشدت مجروح شدند که فوراً بوسیله هلیکوپتر به بیمارستان «هونولولو» منتقل گردیدند. در این عکس یکی از مجروحین پس از آنکه ازهلیکوپتر بروی «برانکار» منتقل گردیده تا به‌بیمارستان حمل شود دیده‌میشود. عکس رادیوئی اطلاعات

مسکو ـ خبرگزاری فرانسه ـ همانطور که‌پیش‌بینی میشددانشمندان شوروی در ساعت ده وچهل و چهار دقیقه امروز (بوقت تهران) یك‌سفینه فضائی دیگر از نوع سایوز با سه سرنشین بمدار کره زمین پرتاب کردند.

خبرگزاری تاس گزارش داد که سه‌فضانورد شوروی «بوریس‌ولیکف» «الکسی‌یلیسیف» و «اوگن خرونف» باسفینه فضائی «سایوز ـ ۵» بمدار کره زمین پرتاب شده‌اند.

از دیروز که شورویها سفینه «سایوز ٤» را بمدار کره زمین فرستادند انتظار میرفت که‌دانشمندان فضائی شوروی سفینه دیگری‌بفضا پرتاب کنند تا با سفینه سایوز ٤ ملاقات فضائی انجام دهد ودر این ملاقات فضانوردان از یك سفینه به سفینه دیگر نقل مکان میکنند. عکسهای تله ویزیونی که از داخل سفینه سایوز ٤ فرستاده شده بود نشان میداد که کابین فضانوردان میتواند بیش از یکنفر سرنشین حمل کند.

بلافاصله‌بعد ازپرتاب سفینه«سایوز ۵» با ایستگاه های زمینی و همچنین با کابین سفینه سایوز ٤ و سرهنك شاتالف تماس رادیوئی برقرار کرد.

دانشمندان شوروی اظهار داشتند که پرتاب سفینه سایوز ۵ کاملا موفقیت‌آمیز بوده و برنامه طبق‌حساب های پیش‌بینی شده پیش میرود. تا این لحظه حال فضانوردان بسیارخوب است.

یکی از سه سرنشین «سایوز ۵» بنام سرهنك الکسی یلیسیف، مهندس کارشناس امور پرواز فضائی ودیگری سرهنك «خورونف» کارشناس تحقیقات امور فضائی است.

بنا به گزارش خبرگزاری تاس سفینه «سایوز ۵» در مداری شبیه مدار سایوز ٤ قرار گرفته است. نزدیکترین فاصله سایوز ۵ از زمین ۲۰۰ کیلو متر و دورترین فاصله‌اش ۲۳۰ کیلو متر است.

این سفینه در هر ۸۸ دقیقه و ۷ ثانیه یك‌باربدور زمین گردش‌میکند وبامحور زمین زاویه ۵۱ درجه‌تشکیل میدهد.

بمحض اینکه بین دو سفینه تماس رادیوئی برقرار شد فضانوردان‌شوروی برای اجرای آزمایشهای مشترك‌آماده شدند.

با الحاق موفقیت‌آمیز این دوسفینه در فضا شوروی گام مهمی درتاسیس یك پایگاه فضائی در مدار کره زمین برخواهد داشت. دانشمندان‌شوروی اظهار اطمینان کردند که عمل الحاق بطور خودکار انجام میشود و مانعی در پیش نیست.

گفته میشود که هرکدام از این سفینه‌ها دارای ماموریت های مختلفی هستند.

تاساعت۹ونیم امروز «بوقت‌تهران» سفینه سایوز ٤ پانزده دور کامل‌بدور زمین گردش کرده بود.

سه سرنشین سفینه «سایوز ۵» برای اولین‌بار بفضا مسافرت می کنند. رادیو مسکوبه‌محض‌پرتاب سفینه سایوزه برنامه عادی خود را قطع کرد و خبر پرتاب سفینه جدید را اعلام کرد.

از سال ۱۹۶۵ این نخ تین‌بار است که شورویها بیش‌از یك سرنشین به‌فضا پرتاب می کنند.

تلویزیون مسکو جریان پرتاب سفینه «سایوز۵» را مستقیما پخش کرد.

کلیه سرنشینان سفینه سایوزه کمتر از ۳۵ سال دارند. بوریس و خورونف درجه سرهنك دومی دارند ولی آلکسی یلیسیف مهندس است و بیش از ۳٤سال ندارد.

استاندار سواحل وبنادر جنوب گفت:

صید یک‌میلیون تن ماهی

ازآبهای خلیج فارس منبع درآمدمهمی است

*** طرح بهره برداری ازماهی ومیگوی جنوب بدولت تقدیم میشود**

*** منابع ماهی و میگوی‌جنوب عایداتی نظیر نفت در بر دارد**

سواحل و جزایر جنوب‌ایران در آستانه‌تحول‌عظیم‌اجتماعی واقتصادی است ومردم این سامان‌روی ذخایر عظیم نفت و گاز و شیلات زندگی میکنند. بموجب طرح‌های مهمی که برای آبادانی این‌استان تهیه‌میشود سالانه میتوان معادل یك میلیون‌تن از آبهای خلیج فارس ماهی گرفت واز مه م گاز نیز بهره‌برداری کرد.

این مطالب را استاندار جزایرو بنادر جنوب در اختیار خبرنگار اطلاعات قرار داد.

*** ذخائر عظیم**

استاندار گفت: سواحل جنوبی ایران و آبهای گرم خلیج فارس دارای ذخایر عظیم ماهی و میگو است و در صورت بهره‌برداری از این ذخایر عایداتی نظیر نفت‌بدست خواهد آمد.

استاندار گفت از این طریق‌بهتر وسریع‌تر میتوان جنوب ایران را انطور که رهبرمردم ایران‌شاهنشاه آریامهر میخواهند آباد کرد. طرح بهره‌برداری از این منابع‌هم‌اکنون بوسیله استاندار بنادر جزایرجنوب آماده میشود و بدولت تسلیم‌خواهد شد.

استاندار همچنین اعلام کرد که در سواحل جنوبی ایران‌و درشهرها ومراکز پرجمعیت سردخانه‌های بزرگی‌احداث‌خواهد کرد‌وبامسئولان خواربار وپیشه‌وران تهران نیز در تماس است تاسوپر مارکت‌های بزرگی در سواحل جنوبی و برای رفع احتیاجات‌سکنه بومی‌و کارکنان دولت تاسیس کند و بوسیله کاروان کامیونهای سردخانه‌دار از تهران گوشت و مرغ و خواربار واز جنوب ماهی و میگو به تهران حمل‌نماید.

شرایط تأسیس مدارس‌عالی

ازطرف وزارت علوم اعلام شد

دردومین جلسه شورای تاسیس وتوسعه مدارس‌عالی‌که در وزارت علوم وآموزش عالی تشکیل شد اصول کلی‌سیاست‌توسعه آموزشی کشور وهمچنین ضوابط و اصول اجرائی مربوط به تاسیس‌وگسترش موسسات آموزش‌عالی مورد‌بررسی قرار گرفت.

شورا با توجه به فرمایشاتی‌که شاهنشاه آریامهر هنگام اعلام انقلاب آموزشی در تاریخ ۱٤ مهرماه۱۳٤٦ ایراد فرمودند ضوابطو اصول اجرائی زیر را در مورد اجازه تاسیس موسسات آموزش عالی تعیین کرده است.

۱ـ صلاحیت علمی و عملی و اخلاقی موسسان آن باید از هر جهت مشخص ومورد تایید باشد.

۲ـ طرح موسسه پیشنهادی باید از لحاظ جنبه های سازمانی‌ـاداری مالی و آموزشی آن کاملاحساب شده وبراساس علمی ودقیقی‌مطالعه شده‌باشد.

۳ـ امکانات مالی موسسه‌پیشنهادی باید کاملا مشخص‌و معین شده باشد بطوریکه معلوم باشد آن موسسه تاچه اندازه و لااقل تا چندسال می تواند براساس آن مکانات مسئولیت هائی را که باید درقبال مردم و دولت بعهده بگیرد انجام دهد.

٤ـ امکانات موسسه پیشنهادی از حیث کادر آموزشی تعدادمعلمان ثابت تمام وقت ـ درجه صلاحیت آنان باید مشخص شده باشد.

۵ـ برنامه گسترش بعدی‌مدارس جدیدالتاسیس باید کاملا مطالعه شده ودر طرح‌پیشنهادی‌قید گردیده باشد. همچنین در طرح پیشنهادی باید این نکته‌روشن‌باشد که‌فعالیت های موسسه بااولویتها وبرنامه‌های آموزشی دولت انطباق کاملی خواهد داشت.

گزارش کمیسیون مواد مخدر سازمان ملل

مقدار قابل‌توجهی تریاك ازخارج وارد ایران میشود

ژنو ـ خبرگزاری یونایتدپرس ـ در کمیسیون بین‌المللی مواد مخدر سازمان ملل متحد امروز اعلام شد که مصرف مواد مخدر در سراسر دنیا افزایش می‌یابد. کمیسیون مذکور که‌امروز سومین جلسه خود را تشکیل دادیه‌بررسی یك گزارش محرمانه درباره افزایش روزافزون ترافیك‌غیرقانونی‌مواد مخدرپرداخت.

گزارش مذکور حاکی است که درمیان جوانان در کشور های غرب وکشور های توسعه‌یافته یك‌افزایش قابل توجهی در مصرف مواد مخدر چون «کانابیس» و «ماری جوانا» احساس می گردد. سوءاستفاده از موادمخدرچون‌هروئین‌در هنك‌کنك، تایلند، کشور های خاورمیانه و استفاده از ماده جدید «ال.اس.دی» افزایش یافته است.

*** تغییر نکرده**

گزارش محرمانه‌ای که تقدیم کمیسیون مواد مخدر گردیده همچنین حاکی است که طرق‌قاچاق مواد مخدر تغییر مختصری نکرده‌و در راه های دریائی و هوائی تمرکز یافته است. این گزارش پیشنهاد جرائم بیشتری برای حمل کنندگان مواد مخدر کرده است.

*** درایران**

مقدار قابل توجهی از تریاك‌خام محصول وارداتی از خارج اخیرادر ایران کشف گردیده این تریاك‌ها از مرز ها بطور قاچاق وارد ایران میگردد و برای تبدیل به هروئین بمراکز مربوطه حمل میشوند.

تریاك وکانابیس بوسیله دسته های قاچاقچیان ازکشور های‌همسایه واردمصر میشود. خط عبور کانابیس از طریق سوریه و مصر و دیگر کشور های مصرف کننده میگذرد. کانابیس در پاکستان از مناطق عشایر نشین بین‌پاکستان وافغانستان می آید و اغلب به بریتانیا، ایالات متحده، آلمان غربی در بسته های کادوئی ارسال میگردد.

نخستین خاطرات مه نوردان امریکائی:

یادداشتهائی از کره ماه

سه فضانورد امریکائی پس از بازگشت از سفر باشکوه و حیرت‌انگیز خود از حومه‌کره ماه‌خاطرات این مسافرت بیسابقه را در روزنامه فرانس‌سوار انتشار داده‌اند که از امروز ترجمه آن در روزنامه‌اطلاعات نقل میشود. این یادداشت ها برای اولین‌بار بطور اختصاصی‌در روزنامه «فرانس‌سوار» منتشر شده است.

سال ۱۹۶۹ سال «ماه» است. درسال جاری‌مسیحی‌برای نخستین‌بار در تاریخ بشریت انسانی به کره ماه قدم خواهد گذاشت.

قبل از آنکه فضانوردان درسطح کره‌ماه بگردش‌بپردازند دوآزمایش مقدماتی انجام خواهد شد. باین ترتیب که روز ۲۸ فوریه آینده‌سه فضانورد آمریکائی کپسول سفینه مه‌نورد را که قرار است نخستین انسان ها را در کره ماه پیاده کند آزمایش خواهند کرد.

در ماه آوریل نیز سه سرنشین سفینه آپولو ۱۰ به حومه کره ماه رفته وکابین دونفره مخصوص‌پیاده شدن را برفراز کره ماه آزمایش خواهند کرد ولی سرنشینان این سفینه در سطح ماه پیاده نمی‌شوند.

سرانجام بین روز های ۱۵ و ۲۰ ژوئیه نیز ارمسترانك والدرین در منطقه استوائی قسمت مرئی کره ماه پیاده خواهندشد در این‌شرایط مسلما مطالعه یادداشت های‌سه‌فاتح پیشتاز کره ماه مورد توجه عموم‌قرار خواهد گرفت. اینك یادداشت های «جیمز لاول».

✤

درفضا همه‌چیزسیاه‌وسفید است. مادراین سفرسراسر کائنات رابدقت نظاره کردیم، رنك های مختلف تنها در کره زمین بچشم میخورد. ما اقیانوس ها و دریاها را برنك آبی و قاره ها را برنك های بژ وقهوه‌ای و ابر ها را برنك سفید مشاهده کردیم.

حقیقت این است که زمین ما جزئی از سایر کرات آسمانی است با اینکه وسعت آن چهاربرابر وسعت کره ماه‌است. ولی‌بنظر ماسرنشینان سفینه آپولو ـ ۸، روی همین‌سرزمین است که امید زندگی و تمام آن چیز ها که ما به آنها عقیده‌داریم و آنها را دوست داریم وجود دارد.

در آسمان ها این زمین، همین زمین خاکی که ما در آن زندگی میکنیم از همه‌ستارگان دیگرزیباتر است.

وقتی که ما در مدار کره ماه‌قرار گرفتیم حالت گروهی ازجهانگردان را پیدا کردیم که‌به‌سرزمین جدیدی قدم میگذارند.

وقتی که بدور کره ماه گردش میکردیم از کپسول فریادهای تب آلودی برخاست.

ـ اوه آن پائین را نگاه کنید.

ـ آه آیا تو آن را دیدی؟

ـ نگاه کن آن چیست.

در تمام مدت گردش‌خود بدور کره ماه امیدوار بودیم که سرانجام چیز غیر منتظره تازه‌ای مثلا دهانه آتش فشانی جدیدی که واقعا از آتش فشانی بوجود آمده باشد کشف کنیم ولی امید ما تبدیل بیاس شد. کره ماه یك‌سرزمین مرده وخالی است دلمان میخواست این یکصد کیلو متری که بین ما و سطح کره ماه فاصله بوده پیموده ودر سطح قمر طبیعی‌زمین خودمان پیاده‌شویم.

اگر میتوانستیم به‌سطح کره‌ماه قدم بگذاریم ممکن بود چیزی از اسرار آفرینش کشف کنیم. سطح ماه آنقدر بما نزدیك بود که مارا بوسوسه‌میانداخت و گوئی بما‌اشاره میکرد که در آنجا فرود آئیم.

پرواز سفینه «آپولو ۸» برای من (جیمز لاول) سومین سفرفضائی‌بود من باسفینه جمینی ۷ و جمینی ۱۲ وحالا با سفینه آپولو ۸ رویهم۲۶۶ بار در مدار کره‌زمین گردش کرده وسواحل افریقای شمالی را زیر پای خود تماشا کرده‌ام. انسان هرگز از دیدن این مناظر سیر نمیشود ولی این بار وضع باگذشته فرق زیاد داشت. ما دیگر بدور کره زمین گردش نمی کنیم ما کره خاکی خود را ترك کرده و پیوسته از آنها دور میشدیم. مسافرت‌بکره ماه برای من که با سفینه جمینی ۷ دوهفته وبا سفینه جمینی ۱۲ چهار روز در مدارکره‌زمین گردش کرده بودم بسیار کوتاه نمود.

شاید علت این امر در وضع کابین آپولو ۸باشد که‌باسفینه‌های دیگر فرق زیاد داشت.

فضای آپولو نسبتا وسیع بود و بااینحال مجبور بودیم بفاصله ۳۰ سانتیمتر از یکدیگر به‌نشینیم معذلك‌باز محل کافی داشتیم که صندلی خود راترك گفته و حرکاتی به بدن خود بدهیم.

در کپسول جمینی ما پیوسته به صندلی خود بسته شده بودیم و احساس میکردیم که بالاو پائین می‌رویم ولی طبیعی است که درفضا این حالت پدید نمی‌آید. زمین آنقدر کوچك شده بود که‌فکر نمی کردیم در حال پرواز هستیم.

ناتمام

دارو و مشکلات آن

مساله کاهش قیمت دارو حمایت‌از صنایع داروسازی‌داخلی و جلوگیری از ورود دارو های ساخت خارج‌بعنوان وجود اقلام مشابه آن در داخل این روزها مورد بحث محافل پزشکی و داروسازی تهران قرار گرفته است.

عده‌ای از پزشکان میگویند محدودیت ورود دارو دست طبیب رادر معالجه سریع بیماران بسته‌است عده دیگر از پزشکان عقیده دارند تعدد دارو های مشابه خارجی و داخلی اگر چه دست طبیب را درانتخاب داروی خوب باز نگه میدارد ولی بصلاح مصرف کننده نیست‌چون دراین‌صورت بدن مردم بصورت آزمایشگاه برای انواع داروها در می‌آید راه صحیح همانست که ورود اقلام مشابه دارو ممنوع شود.

خبرنگار بهداشتی اطلاعات ضمن تماس با گروهی از صاحبنظران دارو و مشکلات آن را شرح داده است.

آقای دکتر فتوحی در این زمینه گفت: باید یادآوری کنم که قیمت دارو نسبت به سابق در ایران ارزان شده است و البته شکی نیست که اگر دارو بارعایت تمام جوانب فنی و ترکیبات آن در ایران ساخته‌شود بسیار خوب است و علاوه براینکه ازخروج ارز مملکت جلوگیری‌میکند برای ماو مصرف کننده نیز صرف دارد اما ایرادکار این است که راندمان اغلب کارخانه‌های داروسازی در ایران کم است و بعضی داروها نیز بخوبی دارو های خارج نیست‌تاآنجا که‌من‌اطلاع دارم کارخانه های‌انگلیسی وسویسی حاضرنشده‌اند در ایران برای ساخت دارو امکاناتی بوجود آورند و بیشتر دارو های‌خوب و پر مشتری نیز معمولا متعلق باین کارخانجات است.

✤ صنعت جوان

آقای دکتر نواختر اظهار داشت: مسلما هر صنعت جدید در کشورهای مختلف دنیا در ابتدای کار جوان است و بدون شك از صنعت جوان نمیشود پیشرفت هایی را که یك کشور در مدت دویست سال کرده است انتظار داشت بنظر من باید مردم مدتی تامل داشته باشند و دارو های ایرانی را که در اصل صحیح است ولی ممکن است ظاهرش بادارو های ساخت خارج فرق کند مصرف نمایند تا بتدریج اعتماد کنند و بااین مشکل مانمی‌دانیم که برای مداوای مریض چه باید بکنیم.

دکتر نواختر گفت دستگاه قیمت گذاری دارو در وزارت بهداری برای این کار مطلقا صلاحیت ندارد. اصولا برای قیمت‌گذاری تولیدات‌باید محاسبه صنعتی شود وبطور کلی‌باید متخصصین وزارت اقتصاد روی قیمت دارو نظر بدهند بی‌سرو سامانی وضع قیمت‌گذاری داروی ساخت داخل تا به آنجا رسیده است که یك قلم داروی ساخت ۶ کارخانه داخلی از یك ریال تا شش ریال قیمت دارد.

*** کنترل دارو**

یك دکتردارو‌ساز گفت‌در کشور ما هنوز مرکز کنترل دارو بوجود نیامده‌است وتا چنین مرکزی در جهت کنترل فرمولهای دارو های ساخت داخل و خارج فعالیت نداشته‌باشد نمی توان به وضع داروی کشور سروسامان داد فقط‌در صورت آغاز فعالیت‌چنین‌دستگاهی می‌توان‌اعتماد مصرف کنندگان‌را به مصرف دارو جلب کرد.

*** اجازه ورود نمیدهند**

یکی‌از استادان دانشکده پزشکی تهران گفت درسالهای اخیریکی‌از کارهای خوب دولت این بوده‌است که برای تشویق محصولات‌دارویی داخلی تسهیلاتی‌بوجودآورده است باین صورت که اغلب‌لابراتوار ها ونمایندگی های‌دارویی محصولات خودرا در داخل کشور تهیه می‌نمایندو بعضی‌از این دارو ها نیز تقریبا مطمئن‌ومورد رضایت‌پزشکان است‌ولی متاسفانه ۶۰تا ۷۰ درصد این‌داروها که در داخل تهیه می‌گردد یا بعلت‌تکمیل‌نبودن کارخانه ویا عدم نظارت دقیق‌وزارت‌بهداری آنطور که داروهای خارجی اثرمی‌کرد برای مداوای مریض نتیجه مطلوب‌راندارد مشکل اساسی‌دیگر این‌است که ما به بعضی‌محصولات دارویی خاص احتیاج داریم که در درمان بیماریهای‌مختلف‌اثرات‌بسیار عالی‌داشته و اکنون درداخل‌ساخته نمیشود واجازه ورود آنها را نیز نمی‌دهند وبااین مشکل مانمی‌دانیم که برای مداوای مریض چه باید بکنیم.

جناب‌آقای‌هویدا نخست‌وزیر ارجمندایران

بقیه از صفحه اول

حقوق گمرکی وسودبازرگانی اجناس را وارد کرده‌ویابانکداران و تجاری که بطور رسمی وقانونی‌وارد کرده‌اندخریده‌ودر مغازه‌های خود بفروش میرسانند.

اما از آنجا که تجارب تلخ گذشته متاسفانه نشان داده است که در مقام اجرای این قبیل تصمیمات قانونی و مترقیانه‌عملا‌غالبا رویه‌ای اتخاذ شده که نتیجه آن‌فقط لطمه‌وارد آمدن به‌حیثیت‌و اعتبار مغازه‌داران وبازرگانان‌خوشنام‌وشریف‌ودرستکار بوده‌است لذا‌چندتن از نمایندگان‌ومغازه‌داران وبازرگانان‌باتیمسار سرپرست کل گمرك وسایر مقامات عالیرتبه [illegible] وواقعیات درخواست‌نمودند که مهلت مقرر در آگهی تمدید شود تا در این فاصله باهمکاری و همفکری مسئولان گمرك و مغازه‌داران و اطاق بازرگانی راه حل عملی‌و اصولی برای اجرای صحیح قانون و مفاد آگهی بدست آید.

چون متاسفانه به تقاضا و پیشنهاد معقول بالا ترتیب اثر داده نشده و دهها هزار مغازه‌داروپارچه‌فروش وعائله آنها همچنان در اضطراب و نگرانی و ناراحتی شدید بسر می‌برند علیهذا توجه آنجناب را به عرایض حقه‌زیر معطوف داشته‌و بذل عنایت و اتخاذ تصمیم مساعد رااز نخست‌وزیر محبوب تقاضا داریم:

۱ـ از ظاهر عبارات آگهی‌منتشره واز فحوای کلام مسئولان محترم گمرك چنین استنباط میشود که ممنوعیت فروش کالاهای غیر مجاز شامل پارچه‌هائی که‌در گذشته‌وبه‌پرداخت حقوق گمرکی و برطبق‌قانون بایران وارد شده است نیز میشود و بعبارت دیگر این پارچه‌ها را هم‌در ردیف کالاهای قاچاق بشمار آورده‌اند. وحال آنکه آنجناب بخوبی استحضار دارند که‌این‌قبیل‌پارچه‌ها برحسب ذوق و سلیقه وبمیزانی که مغازه‌داران‌وبازرگانان لازم‌میدانسته‌اند در گذشته وارد ایران شده النهایه چون بیش‌از ظرفیت‌بازاربوده در انبارهای مغازه‌داران و بازرگانان باقی مانده است که بتدریج بفروش برسند.

بنابراین اگر فرار شود که این قبیل پارچه‌ها همردیف باسایر کالاهائیکه بطور قاچاق وارد مملکت شده ضبط گردد‌ویابفروشگاه های گمرك تحویل شود خسارت هنگفت و غیر قابل جبرانی به مغازه‌داران خوشنام و درستکار وارد خواهد شد.

۲ـ مغازه‌داران و پارچه فروشان این نکته مطابق ذوق و سلیقه مشتریان خاص خود مقداری پارچه درگذشته وارد نموده و یا از بنکداران و بازرگانان خریداری نموده و به معرض‌فروش گذاشته‌اند و اگر قرار شود که این‌قبیل پارچه‌ها بدون تناسب وقت‌ومشتری و محل‌ودرفروشگاههای گمرکی باتعاونی‌یاعمومی‌یکجا بفروش برسانند مسلم است که‌ضرر فراوانی به مغازه‌داران وارد شده و این افراد که باید حقوق کارمندان و کرایه محل و مالیات و هزینه عائله خود را ازفروش این قبیل پارچه ها تامین نمایند نابود وورشکست خواهند شد.

۳ـ بحسنات بالا مصرا از آنجناب تمنا واستدعا میشود که‌تکلیف این قبیل پارچه‌ها و پارچه فروش‌ها را بطور منجز روشن ساخته و بمامورین محترم گمرك تذکر دهند اجناسی را که درگذشته با رعایت قانون و پرداخت حقوق گمرکی بکشور وارد شده است از شمول آگهی اداره کل گمرك مستثنی سازند.

در خاتمه بانتظار بذل عنایات مخصوص آنجناب در مسئله‌ای که مستقیما با حیات اقتصادی و سرنوشت دهها هزار مغازه‌دار و پارچه فروش کشور و عائله آنها ارتباط دارد مجددا تقاضاداریم که مهلت دهم بهمن ماه را که خوشبختانه مصادف با سالگرد روزهای بزرگترین انقلاب ملی تاریخ پرافتخار کشورما میباشد تمدید نموده و با جلب نظر و رعایت پیشنهادات نمایندگان این صنوف و اطاقهای بازرگانی کشور راه‌حل منصفانه وعادلانه و عملی‌تری برای اجرای آگهی اداره کل گمرك انتخاب فرمایند.

باتقدیم صمیمانه‌ترین احترامات فائقه

باامضای جمع‌کثیری ازواردکنندگان وپارچه فروشان

آ ـ ۳۳۲۲۹

مرد متهم بقتل خود را بپلیس معرفی کرد

مردی که زنش ادعا کرده‌بود، بچه دوساله‌اش را خفه کرده ومتواری شده است ، دیشب خود را به پلیس معرفی کرده وادعای زنش را بیمورد اعلام نمود.

دو روز قبل زنی‌بنام بتول‌عطارد در حالیکه جنازه کودك خود شهناز علیزاده‌راروی‌دست داشت‌به‌پزشکی قانونی آمدو شکایت کرد که همسرش غلامعلی علیزاده ، بچه‌اش راخفه نموده و فرار کرده است

بازپرس پس‌از تحقیقاتی که‌بعمل آورده، دستور توقیف‌غلامعلی راصادر کرد. دیشب غلامعلی پس ازدوروز غیبت خود را بکلانتری ۱۷ تهران معرفی نمود.

• بشرط ندادن خرجی

این مرد گفت: دوسال پیش‌بخاطر اختلافی که بابرادرم در اردبیل‌پیدا کرده بودم قهر کرده وبطهران‌آمدم وچون شغل قنادی داشتم، مشغول کار شدم و روزی یکی‌از کارگران، بتول را بمن معرفی کرد و گفت: چون توزن نداری ، اگر مایلی‌بتول را صیغه کن و بتول نیز گفت که حاضر است بدون اینکه خرجی‌از من بخواهد زن صیغه‌ای من بشودو بدین ترتیب ما بمحضر رفتیم وزن‌و شوهرشدیم . پس از یکماه متوجه شدم که من چهارمین شوهر بتول هستم ودر اینموقع او بمن گفت که باید خرجی مرا بدهی و من گفتم که از شما نوشته دارم که بتوخرجی ندهم و کارمان بمحضر کشیده شد ومیخواستم اورا طلاق بدهم که‌بتول گفت از تو دارای اولاد میباشم‌ومن قبول کردم که پس از وضع حمل، بچه را بمن بدهد.

ولی چندی قبل او دوباره بخانه‌ام آمد و گریه کرد و گفت حاضر است دوباره زن من بشود و قول‌داد که دیگر مرا اذیت نکند و خرجی هم نخواهد و چند روز بعد از این توافق بچه بدنیا آمد و ماهر روزبا بتول برسر دادن ونداد خرجی اختلاف داشتیم تا اینکه دو روزقبل من صبح زود از خانه خارج‌شدم‌و بمنزل یکی از دوستانم رفتم .

• دروغ میگوید

امروز آن دوستم بمن گفت که بتول ازتو شکایت کرده است که بچه را کشته‌ای و من بسیار ناراحت شدم و بکلانتری آمدم تا بگویم که او دروغ میگوید وکسی بچه‌خودش دانمیکشد.

در اینموقع‌بتول حرفهای‌غلامعلی را تکذیب کرد و گفت آنروزصبح شهناز را ازخواب بیدار کردم وباو غذا دادم و باپدرش بازی میکرد که من برای شستن لباس‌ازمنزل خارج شدم و هنگامیکه برگشتم،دیدم که شهناز مرده‌و غلامعلی فرار کرده است. بتول گفت:غلامعلی درگذشته نیز چندین مرتبه میخواست بچه‌را خفه کند.

امروز این زن وشوهر باتهام‌قتل کودك بوسیله یکی‌ازآنهابدادسرای تهران اعزام شدند تا مقصر اصلی شناخته شود.

مسمومیت دختران، پدر را از مرگ نجات داد

دو دختر که در جشن تولد خواهر زاده خودشان مسموم شده‌بودند، وقتی باطاق پدر وارد شدند، اورا درحال مرگ دیدند

دیشب پدر و دو دختر یك خانواده که اولی‌بقصدخودکشی خود را مسموم کرده بود، و دخترها نیز دریك جشن تولد مسموم شده بودند ،در یك درمانگاه حصوصی ، تحت درمان قرار گرفتند.

تقی شصت و پنجساله که دست به‌خودکشی زده بود ، برای اجرای نقشه خود، دخترانش ر به جشن تولد نوه‌اش میفرستد . ولی دخترها در اثر خوردن کیك فاسد مسموم میشوند و همین امر موجب نجات پدرشان میگردد .

• کار بد بودم

این مرد که اینك صاحب کارخانه چوب بری است، علت خودکشی‌خود را چنین تعریف کرد:

سی سال پیش در کرمانشاه ، کارگر ساده‌ای بودم و هیچ دختری حاضر نبود با من که یك کارگر ساده بودم ازدواج کند. تا اینکه روزی‌برای‌آوردن‌ناهارسر کارگرمان بمنزل وی رفتم وکسی که در را برویم‌باز کرد، خواهرسر کارگرمان بود و در همان ملاقات کوتاه‌احساس کردم که او از من خوشش آمده است .

• به مادرم گفتم

شب که بمنزل رفتم جریان رابا مادرم در میان‌گذاشتم ولی مادرم‌با پیشنهاد من مخالفت کرد و گفت: تو باید صبر کنی تا وضع زندگیت کمی بهتر شود و آنوقت زن‌بگیری وچون شعله عشق آن دختر هرروز در قلبم فروزانترمیشد ،بمادرم‌اصرار زیادی کردم تا اینکه مادرم حاضر شد برای خواستگاری بمنزل سر ـ کارگرمان برود و خوشبختانه پدرو مادر دختر ، باازدواج‌من ودخترشان موافقت کردند وماطی مراسم بسیار ساده‌ای ازدواج کردیم .

این دختر آنقدر فداکار بود که حاضر شد حتی بدون برپاداشتن جشن عروسی بخانه من بیاید وبدین ترتیب مازندگی تازه‌ای را شروع کردیم .

همسرم از همان ابتدای ازدواج، نهایت علاقه را بمن داشت و بهمین جهت خیلی‌خوب‌بزندگی من‌میرسید وتا میتوانست مرا در کار کردن تشویق میکرد و بهمین جهت‌خیلی زود در کارخود ترقی کردم ودرمدت دوسال توانستم باپس اندازی که کرده بودم سهمی از کارخانه‌چوب بری را بخرم .

• تنها کمبود ما

پس از دهسال تلاش و فداکاری، من وهمسرم توانستیم نیمی از کارخانه را صاحب شویم و بدین ترتیب به‌زندگی مرفه و آسوده‌ای برسیم و تنها کسر زندگی ما در آن موقع بچه بود که ما را رنج میداد.

برای معالجه ، همسرم رابتهران آوردم ودر تهران نیز یك کارخانه چوب بری خریدم و کارم در تهران نیز بالا گرفت و همسرم معالجه‌شد وروزی دکتر معالج بمن و همسرم خبر داد که درآینده نزدیك‌صاحب اولاد خواهیم شد وپس از چندماه همسرم دختری بدنیا آورد که‌اسمش را «زهره» گذاشتیم و پس ازتولد ین دختر خوشبختی ما تکمیل شد.

همسرم پس از چند سال دومین‌و سومین فرزندرا که‌هردوآنهانیزدختر بودند بدنیا آورد و نام آنها را نیز شهره و زیبا گذاشتیم و بعد ازتولد این سه دختر ، دیگر همسرم دارای بچه نشد و او همیشه آرزو داشت‌که صاحب پسر شویم‌ولی این آرزوهرگز برآورده نشد .

• فوت همسرم

هشت ماه قبل همسرم بدنبال یك بیماری قلبی درگذشت و مرا دراین دنیاتنها گذاشت.من اورا‌نقدردوست داشتم که پس از مرگش حتی یك لحظه نیز نمیخواستم بدون او زندگی کنم و پس‌از مرگ او سه مرتبه دست بخودکشی زدم که هربار بنحوی‌نجاتم دادم .

علت اینکه هشت ماه صبر کردم این بود که دختر بزرگم زهره قبل‌از مرگ‌مادرش‌باتفاق‌همسرش که‌مهندس است بامریکا رفته بود و من صبر کردم تا دخترم از سفر برگردد و برای آخرین بار اورا ببینم و وصیت کرده بودم که مر ابعد از مرگم کنار همسر فداکارم‌بخاك بسپارند .

زهره و همسرش از سفر آمریکا برگشتند وزهره از شنیدن خبرمرگ مادرش سخت ناراحت شد و پس از مدتی او آرام گرفت و من پی‌فرصت میگشتم که تصمیم خود را عملی سازم ، تا اینکه جشن تولد اولین فرزند دختر بزرگم فرا رسید و دخترهایم را بخانه خواهرشان‌فرستادم ومقداری قرص که تهیه کرده بودم خوردم و بخواب رفتم .

ساعت ده شب‌بود که زیبا وشهره ازمنزل خواهرشان برگشتند و دیدند که من در رختخواب ، مثل هرشب خوابیده‌ام و بی‌سرو صدا آنها نیز به‌رختخواب رفته و میخوابند .

شهره و زیبا که در خانه‌خواهرشان کیك خورده و مسموم شده بودند ، نیمه های شب حالشان بهم خورده‌و بیدار میشوند و برای بیدار کردن من باطاق خواب من می‌آیند که من آنهارا به بیمارستان برسانم . اما آنها هرچه مرا صدا میکنند ، جوابی‌نمیشوند و چون رنك مراسیاه می‌بینند ، فورا جریان را بهمسایه‌ها اطلاع میدهند و همسایه‌ها ما را به درمانگاه احسان میرسانند وپزشکان من و دخترانم‌را از مرك نجات‌میدهند.

«تقی» پس از نجات از مرك‌درحالی که دخترانش دور او جمع بودند، گفت اکنون که ازمرك نجات یافته‌ام، باوجود اینکه زندگی بدون همسرم برایم مفهومی ندارد ، ولی بخاطر دختران و نوه‌ام‌سعی خواهم کردزنده بمانم .

بزودی

دوغول برجسته سینمای امریکا درکنار یکدیگر قدعلم میکنند تا بزرگترین فیلم‌سینمای‌امریکارا‌تقدیم علاقمندان‌نمایند

جان‌وین دیوید جانسون

در فیلم

کلاه سبزها

پاناویژن ـ رنگی ممنوع برای افراد زیر ۱۲ سال

آ ـ ۶۵۵۷۴

از فردا صبح

دیانا ـ مهتاب

کریستال ـ اسکار ـ برلیان

سیدنی پواتیه ـ رابرت رایان ـ آن باکستر

دنیای وارونه

تکنی‌سکوپ رنگی محصول پارامونت

لطفاً یادداشت فرمائید

وعده ملاقات ما

پس فردا میدان بهارستان

در فروشگاه کفش وین

باوجود سرما و برف و یخبندان ، در دو هفته گذشته فیلم بزرگ «شالاکو» درسینماهای

کاپری وریولی

ان با موفقیت به‌پیش میرفت و اینك

ازامروز آغاز سومین هفته نمایش

شون کانری

بریژیت باردو

استیفن بوید

شالاکو

SHALAKO پاناویژن ـ رنگی

جک هاکینز

آنژیلا کمن

پیتروان ایک

برنامه آینده سینماهای : کاپری‌و ریولی سیدنی پواتیه در فیلم «بخاطر عشق یك سیاه»

بزودی

پلی بسوی بهشت

بزودی

بزرگترین و جدیدترین شاهکار سینمای هند که هفته‌های متوالی‌روی‌اکران مشهورترین‌سینماهای‌هندوستان بوده‌است

غرب اوغلی

کلاه موتورسیکلت سوار
طلق موتورسیکلت
قطعات موتورسیکلت
بازرگانی محمد علی حمیدین
مقابل مسجد شاه تلفن ۲۲۲۱۹

تلویزیون ارنیفون

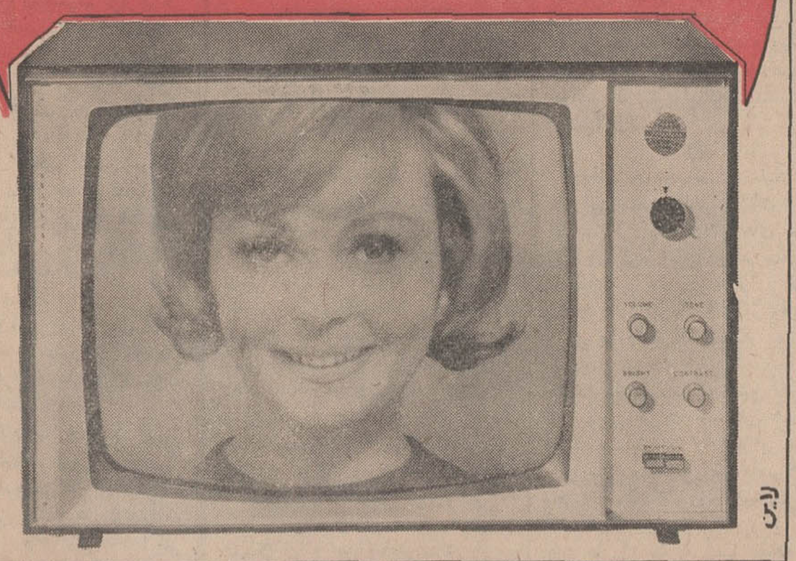

بهتر و برتر

مجالس ترحیم

کل نفس ذائقة الموت

فوت تاسف‌آور بانوی محترمهٔ فاضله **خانم‌افسر اعظم آتابکی** نوه‌مرحوم اقابك اعظم و متعلقه مرحوم خلدآشیان حجت‌الاسلام آقای حاج‌سیدمحمدحسین لواسانی که از بانوان متقی و پرهیزکار بودند باطلاع آقایان علماء اعلام و حجج اسلام و طبقات مختلف مردم و معاریف میرساند . بهمین‌مناسبت مجلس‌ختم در ساعت ۳تاه بعدازظهر روز پنجشنبه ۲۶ دیماه۴۷ که مطابق با ۲۷ شوال است در مسجد مجد منعقد خواهد بود . مجلس ختم زنانه در همان روز وساعت در مسجد مجد برقرار میگردد .

الاحقر عبداله مسیح‌الظهرانی ، الاحقر بهاءالدین نوری ، الاحقر حاج‌سیدحسن لواسانی،سیدعبدالکریم لواسانی ، الائم سیدمحمدصادق لواسانی

آ_۳۳۳۱۱

بدینوسیله فوت بانوی محترمه **افسر اعظم اتابکی** متعلقه مرحوم آیت‌اله لواسانی والده ماجده آقای علیرضا لواسانی بازرس محترم تعلیماتی اداره‌آموزش و پرورش شهرستان ری و آقای احمدعلی لواسانی‌را باطلاع همکاران محترم و فرهنگیان گرامی میرساند مجلس تذکر آنمرحومه از ساعت ۳تاه بعدازظهروز پنجشنبه ۲۶ دیماه ۴۷ در مسجد مجد منعقدمیباشد.

رئیس اداره آموزش و پرورش‌شهرستان ری
عبدالمجید آل‌طعمه

بانهایت تاسف درگذشت جانگداز مادر عزیزمان راباطلاع دوستان و آشنایان میرساند . مجلس‌تذکر آن مرحومه از ساعت ۳تاه بعدازظهر ۵شنبه۲۶دیماه در مسجد مجد منعقد خواهد بود و مجلس زنانه در همان روز و ساعت در همان مسجد برقرار میگردد.

سیدمحمد لواسانی ، سیدعلی‌لواسانی ، سیدحسن لواسانی ، سیدمصطفی‌لواسانی ، سیدعلی‌اصغر لواسانی سیدعلیرضا لواسانی ، سیداحمدعلی لواسانی ، فاطمه لواسانی

آ_۳۳۳۱۱

خانواده‌های : اتابکی ، لواسانی ، امین ، نبوی نوری ، سعادت ، حاتمیان ، بیات ، صارمی ،ذوالفقاری عمادی ، خادمی ، شهیدی ، اسدی ، باغستانی،وثیقی نامنی ، خلیق‌اعظم ، نجات ، اصفهانی ، طاهرخانی ، میکده ، فرهمند

بانهایت تاسف و تاثر فوت جانگداز بانوی‌پرهیزکار ومتقی **خانم‌افسراعظم اتابکی (لواسانی)** را باستحضار کلیه فامیل و دوستان و آشنایان میرسانند. مجلس ختم زنانه و مردانه آنمرحومه از ساعت ۳تاه بعداز ظهر روز ۵شنبه ۲۶ر۱۰ر۴۷ در مسجد مجد منعقد خواهدبود .

آ_۳۳۳۱۱

بعموم افراد خانواده‌های عزادار بویژه بازماندگان آنمرحومه مصیبت وارده را تسلیت میدهیم

باکمال تاسف وتاثر درگذشت ناگهانی جوان ناکام **هوشنگ‌صوفی سیاوش** را باطلاع عموم‌میرساند مجلس ترحیم آن مرحوم از ساعت ۳تاه بعدازظهر روز پنجشنبه ۲۶ دیماه در مسجد هدایت خیابان اسلامبول منعقد میباشد .

احمد مصیبی ـ مهدی‌مصیبی

آ_۶۵۷۰۲

باکمال تاسف و تاثر درگذشت نابهنگام جوان ناکام شادروان **هوشنگ صوفی سیاوش** باطلاع دوستان و آشنایان‌میرساند مجلس ترحیم مردانه آن مرحوم از ساعت ۳ تا ۵بعد ازظهر روز پنجشنبه ۲۶دی ماه در مسجد هدایت واقع درخیابان‌اسلامبول‌و مجلس ترحیم زنانه در همانروز و همان ساعت در منزل آن مرحوم واقع در چهارراه سیدعلی خیابان کاشف‌شماره ۷۸ منعقد خواهد بود .

سارا حاتم‌زاده ، یونس‌حاتم‌زاده ، یوسف‌حاتم‌زاده خانواده‌مجرد

آ_۶۵۷۰۲

بعموم بازماندگان آنمرحوم مصیبت‌وارده‌راتسلیت میدهیم

باتاسف فراوان درگذشت **بانوسرورالسلطنه‌سراجی** مادر گرامی آقای محمدعلی‌سراجی رئیس امور دیسپاچینگ این شرکت را باطلاع‌میرساند . مجلس ترحیم مردانه آن شادروان از ساعت ۹تا۱۱ صبح‌و مجلس زنانه از ساعت ۳الی۵ بعدازظهر روز پنجشنبه ۲۶ دیماه ۴۷ درخانقاه صفی‌علیشاه برگزار خواهدشد

شرکت برق منطقه‌ای‌تهران

۲ـ۲ آ_۶۵۳۳۸

بانهایت تاسف درگذشت والده ماجده همکار عزیز خود جناب آقای محمدعلی سراجی راباطلاع دوستان و آشنایان میرساند . از ساعت ۹تا۱۱ روز پنجشنبه ۲۶ دیماه درمحل خانقاه صفی‌علیشاه مجلس ترحیم برای بزرگداشت روح‌آنمرحومه برقرارخواهد بود .

علی‌اکبر نجم ، رضاآقامحمدی ، نصراله‌آقاولی، ناصر مظفری ، اسداله مسیبی ، ناصر نخعی ، عباس تاج ، محسن رهنما ، عباس رادفر ، احمد ژیمند ، اکبرراد‌نوش ، جهانگیر مهدمینا

۲ـ۲ آ_۶۵۳۴۰

خانواده‌های : سراجی ، اشتری ، علوی‌طباطبائی سراج ، یاراحمدی ، آذربرز ، بیات ، نخعی ، امامی، بصیری ، امین ، حقیقی بختیار ، کاشانی و وابستگان

باتاسف و تاثری عمیق فقدان **بانو سرورالسلطنه سراجی** بزرك خاندان راباطلاع میرسانند . مجلس ترحیم مردانه از ساعت۹تا۱۱ صبح وزنانه از ساعت ۳تاه بعدازظهر پنجشنبه ۲۶ دیماه جاری در خانقاه صفی‌علیشاه برپا خواهد بود .

بمناسبت تقارن این‌روزبا هفته آن مرحومه‌هزینه برگزاری مراسم هفته به پرورشگاه فیروزآبادی اهداء میگردد .

مهندس محمدعلی سراجی ، حسین سراجی ، سرهنك محمود سراجی،علی‌اصغر اشتری ، ابوالحسن علوی طباطبائی ، سرهنك محمدعلی سراج ، مهندس نوذرسراج ، دکتر حسین سراج

۲ـ۲ آ_۶۵۳۳۸

بانهایت تاسف فوت **آقای‌جعفرقلی عباسی افسر** ارتش شاهنشاهی پدر آقای ایرج قلی‌عباسی رئیس اداره آموزش و پرورش شهرستان خوی را باطلاع میرساند . مجلس یادبود مردانه آنمرحوم روز شنبه ۲۸ دیماه جاری از ساعت ۹صبح تا ۱۱ و ختم زنانه‌از ساعت ۱۱تا ۱۲ر۳۰ در خانقاه صفی‌علیشاه برگزار میشود .

وزارت آموزش‌وپرورش

۱ـ۲ آ_۳۳۳۲۳

درگذشت شادروان **جعفرقلی‌عباسی** پدر آقای نوذرقلی عباسی بازرس این بانك‌راباستحضار میرساند مجلس ترحیم آنمرحوم روز شنبه ۲۸ دیماه ازساعت ۹تا۱۱ صبح در خانقاه حضرت صفی‌علیشاه برگزار میشود .

بانك عمران

۱ـ۲ آ_۶۵۷۳۰

خانواده‌های : عباسی ، معتمدگرجی ، خدایار، ناصری ، صامدی ، نیامی ، بنی‌سلیمان شیبانی ، تقوی ، حاج‌عطاریزدی

درگذشت شادروان **جعفرقلی عباسی** افسربازنشسته ارتش شاهنشاهی راباطلاع اقوام و دوستان میرسانند مجلس یادبود مردانه آنمرحوم روز شنبه ۲۸ دیماه جاری از ساعت ۹تا۱۱ صبح و مجلس یادبود زنانه‌از ساعت ۱۱ تا ۱۲ونیم همانروز در خانقاه حضرت‌صفی علیشاه برگزار میشود .

منیره معتمد گرجی ، فخری عباسی (ناصری) ایرج عباسی ،نوذر عباسی ، هوشمند عباسی

۱ـ۲ آ_۶۵۷۳۰

بعموم بازماندگان آنمرحوم مصیبت وارده را تسلیت میدهیم

سندیکای شرکتهای ساختمانی ضمن ابرازتاسف و همدردی صمیمانه در گذشت شادروان **بانو شوکت خاشعی** والده مکرمه همکار عزیز خودآقای مهندس اکبر خاشعی مدیر عامل شرکت ساختمانی آسال را باستحضار میرساند . مجلس ترحیم آنمرحومه ازساعت ۳ تا ۵ بعداز ظهر روز پنجشنبه ۲۶ر۱۰ر۴۷ در مسجد قائم واقع در خیابان سعدی شمالی منعقد میباشد .

آ_۲۳۲۲۱

شرکت ساختمانی آسال

با نهایت تاسف و تالم درگذشت شادروان بانو شوکت خاشعی والده ماجده جناب آقای مهندس‌اکبر خاشعی دوست و همکار گرامی خود را باستحضاراقوام و دوستان ارجمند میرساند مجلس ترحیم آن‌خلدآشیان از ساعت ۳ تا ۵بعداز ظهر روز پنجشنبه ۲۶ر۱۰ر۴۷ در مسجد قائم واقع در خیابان سعدی شمالی برگزار خواهد شد .

منوچهر تیمورتاش آ_۳۳۲۲۱

دوستان مهندس اکبر خاشعی با تاسف و اندوه درگذشت **بانو شوکت خاشعی** مادر مکرمه ایشان را ضمن عرض تسلیت و همدردی صمیمانه باطلاع می رسانند . مجلس ترحیم آن مرحومه از ساعت ۳تاه بعداز ظهر روز پنجشنبه ۲۶ر۱۰ر۴۷ درمسجد قائم‌واقع در خیابان سعدی شمالی منعقد میباشد.

دکتر ضیاء شمسا . دکتر احمد حاجیان . دکتر محمود جهرمی . مهندس حسن فرزانه . عباس‌جعفری

آ_۳۳۲۲۱

با کمال تاسف فوت مرحومه **شوکت خاشعی** راباطلاع اقوام و دوستان میرساند. مجلس ترحیم مردانه روزپنج شنبه ۲۶ر۱۰ر۴۷ از ساعت ۳تا ۵بعداز ظهر درمسجد قائم واقع در چهار راه سید علی منعقد و ختم زنانه‌در همانروز و ساعت در خیابان ملك- خیابان آق‌اولی کوی کیوان منزل شخصی منعقد است. امید است باتشریف فرمائی خود روح آنمرحومه را شاد فرمائید .

خانواده های : مهندس اکبر خاشعی . مهندس اسماعیل خاشعی . اصغر خاشعی . بسیجی .شجاعت. رحیم شادور . چهره‌گشا

آ_۳۳۱۹۳

مصیبت وارده را بعموم بازماندگان آنمرحومه تسلیت میدهیم .

بانهایت تاسف درگذشت مادر ارجمند آقایان محمدجواد و احمد و مهندس محمود و مسعود موحد را در شیراز باطلاع میرسانند . مجلس ترحیم آن مرحومه روز پنجشنبه ۲۶ دیماه جاری از ساعت۲ونیم تا چهارونیم بعدازظهر در مسجد شیخ‌عبدالحسین (آذربایجانیها) منعقد خواهد بود.

خانواده‌های : موحد ، ولادت ، احمدزاده ، اثنی‌عشری ، معتکف ، رعناحسینی ، فرجاد ، حاج عبدالعلی ، اخوی ، میرخانی ، فاموری ، صالحی ، بنگدار ، ارجمند ، براقچی ، کلباسی ، سرپله ، معین ، ولدان ، هلفروش ، مشیر

آ_۳۳۰۱۵

مصیبت وارده را بعموم بازماندگان آنمرحومه تسلیت میدهیم

بانهایت تاسف وتاثر درگذشت فقیدسعید مرحوم **محمدباقر تبریزی** پدر آقای محمدظفرافشار معاون دبیرخانه وزارتی را باطلاع میرساند . مجلس ختم‌آن مرحوم از ساعت ۳تاه بعدازظهروزپنجشنبه ۲۶دیماه در مسجد طالقانیها واقع در خیابان شاه‌آباد کوچه ظهیرالاسلام برگزار خواهد شد .

وزارت‌آب وبرق آ_۶۵۷۴۴

بانهایت تاثر و تاسف فوت مرحومه مغفوره **بانو سلطان‌قدس** مادر گرامی آقایان محمد و علی‌واصغر وحسن قدس را باطلاع خویشان و دوستان وآشنایان میرساند . مجلس ترحیم مردانه از ساعت ۲ونیم تا ۴ونیم‌بعدازظهر روز پنجشنبه ۲۶ر۱۰ر۴۷ در مسجد ارك و ترحیم زنانه همان روز و ساعت در منزل آن مرحومه واقع در سه‌راه‌امین‌حضور کوچه خانقاه‌منعقد خواهدبود.

خانواده‌های : قدس ، رضوی ، سراجها ، خضریان ، دیبائی ، واحدی ، شجاعی ، طورچی ، هاشمیان ، رخ‌صفت ، دزفولی

آ_۳۳۲۰۷

بعموم بازماندگان آنمرحوم مصیبت وارده‌راتسلیت میدهیم

بانهایت تاسف و تاثر درگذشت نافقیدسعید مرحوم **محمدباقر تبریزی** پدر آقای محمدظفرافشار معاون دبیرخانه وزارتی را باطلاع میرساند . مجلس ختم‌آن مرحوم از ساعت ۳تاه بعدازظهروزپنجشنبه ۲۶دیماه در مسجد طالقانیها واقع در خیابان شاه‌آباد کوچه ظهیرالاسلام برگزار خواهد شد .

وزارت‌آب وبرق آ_۶۵۷۴۴

بانهایت تاثر و تاسف فوت مرحومه مغفوره **بانو سلطان‌قدس** مادر گرامی آقایان محمد و علی‌واصغر وحسن قدس را باطلاع خویشان و دوستان وآشنایان میرساند . مجلس ترحیم مردانه از ساعت ۲ونیم تا ۴ونیم‌بعدازظهر روز پنجشنبه ۲۶ر۱۰ر۴۷ در مسجد ارك و ترحیم زنانه همان روز و ساعت در منزل آن مرحومه واقع در سه‌راه‌امین‌حضور کوچه خانقاه‌منعقد خواهدبود.

خانواده‌های : قدس ، رضوی ، سراجها ، خضریان ، دیبائی ، واحدی ، شجاعی ، طورچی ، هاشمیان ، رخ‌صفت ، دزفولی

آ_۳۳۲۰۷

بعموم بازماندگان آنمرحوم مصیبت وارده‌راتسلیت میدهیم

بانهایت تاسف و تاثر درگذشت ناگهانی **بانو طلعت‌افضلی** را باطلاع کلیه اقوام و دوستان‌میرساند مجلس تذکر فقیده‌سعیده از ساعت ۳بعداز ظهروز پنجشنبه ۲۶ر۱۰ر۴۷ در مسجد صاحب‌الزمان واقع‌در ایزنهاور نرسیده به‌پیسی‌کولا و مجلس زنانه‌درهمان روز و ساعت در منزل آن مرحومه واقع در خیابان چهل‌متری نواب ابتدای کوچه احمدی منعقدمیباشد.

حاج‌فمی‌تفرشی ، فرامرز فمی‌تفرشی ، عباس‌فمی تفرشی ، عزت‌اله فمی‌تفرشی ، کوکب افضلی،سرتیپ محمدعلی‌افضلی ، حاج‌علی‌افضلی،حاج داریوش‌افضلی ابوالفتح‌افضلی ، زهراافضلی ، لطف‌اله افضلی ، حاج اصغر افضلی ، حاج‌اکبر افضلی ، محمود افضلی ، سرهنك علی‌افضلی،سرهنك هوشنك افضلی،سرهنك علیرضا افضلی ، رضا افضلی ، فریدون‌افضلی،سروان محمدپارسا ، حاج‌محسن مشتاقی ، اسداله ساریخانی، احمد اسفندیاری ، حسن اسفندیاری،محمداسفندیاری سرگرد خدایاری ، حاج‌علی‌اکبر شیك،سرهنك‌حسن اسرارنظامی ، حسن بخشائی ، ناصر بخشائی ، اکبر سمیعی ، ناصر سمیعی ، اصغر سمیعی ، مهندس ابوالقاسم نیکداد ، مهندس بنوان ، ستوان غلامرضا هرندی ، ستوان ایرج‌شباب ، غلام کرداسلامی ، محمودنوائی ، مرتضی روشن‌فر ، حسن سپهرابی ، هوشنك سیف

آ_۳۳۲۴۳

به‌تیمسار افضلی وسایر بازماندگان آنمرحومه مصیبت وارده را تسلیت میدهیم .

باکمال تاسف فوت پدر عزیزمان **آقای حسین عبدالخالقی** را باطلاع کلیه دوستان‌وآشنایان‌میرساند مجلس ترحیم آن مرحوم فردا در مسجد حاج‌حسن واقع در خیابان شاهپور خیابان ارامنه از ساعت ۳تاه بعدازظهر منعقد است .

مهدی عبدالخالقی-جواد عبدالخالقی ـ هادی‌عبدالخالقی

آ_۳۳۲۷۱

بعموم بازماندگان و فرزندان آنمرحوم‌مصیبت‌وارده راتسلیت میدهیم

یادبود

مراسم هفت شادروان **بانو عزت‌السلطنه** رئیسی صبیه مرحوم حضرت آیت‌اله امام‌جمعه کرمانشاه از ساعت ۲الی ٤ بعدازظهر روز شنبه۲۸ دیماه ۱۳۴۷ در امامزاده عبداله آرامگاه فتوحی برگزار میشود.

خانواده‌های : رئیسی ، سرهنك‌ویدا ، امامی آل‌آقا و سایر خانواده‌ها

آ_۳۳۳۲۹

علاقمندان خاندان آل‌عصمت

یکسال از درگذشت پیرغلام‌آستان حسینی(ع) مرحوم **حاج‌مرشد قاسم‌خاضعین** گذشت . خاندان‌فقید سعید راهنمایان حج‌وجامعه مداح طهران مجلس یادبودی در مسجد حاج‌ابوالفتح واقع در میدان‌شاه شب‌جمعه ۲۶ دیماه ـ مطابق ۲۷ شوال‌المکرم از ساعت ۶الی ۹ بعدازظهر برپا نموده‌اند . حضور شما دراین مجلس بزرك‌هم‌ذخیره اخروی‌داشته‌هم‌علاقمندان بحضرت اباعبدا...الحسین ع را خشنود و سرافراز فرموده‌اید .

خاندان خاضعین ـ راهنمایان حج ـ جامعه‌مداح‌طهران

آ_۳۳۲۳۳

مراسم هفته مرحومه مغفوره خلدآشیان **بانو محترم ریاحی** والده ماجده آقای مهندس مسعود ریاحی روز پنجشنبه بیست‌وششم دیماه (فردا) ساعت ۳تاه بعدازظهر برسر مزار آن مرحومه واقع درشهر مقدس قم مقبره اتابك برگزار می‌شود از دوستان و آشنایانیکه مایل به‌شرکت‌در مراسم فوق‌باشند خواهشمند است بین ساعت ۸تا۸ونیم صبح فردا (پنجشنبه) در منزل آقای مهندس ریاحی واقع در شمیران ـ خیابان مقصودبك کوی سالور کاشی۲٤ حضور بهمرسانند تاترتیب عزیمت آنان بقم داده‌شود

خانواده‌های ریاحی

آ_۳۳۳۰۳

بمناسبت چهلمین روز درگذشت مرحوم حاج **عبدالاحد اعتماد** مجلس یادبودی از ساعت ۳ تاه‌بعد ازظهر روز پنجشنبه ۲۶ دیماه در منزل آنمرحوم خیابان جمشیدآباد شمالی کوی اعتمادشماره۲۱ منعقد است بدینوسیله باطلاع دوستان و اقوام میرساند با تشریف‌فرمائی خود روح آنمرحوم را شاد فرمایند.

خاندان‌اعتماد آ_۶۵۵۴۰

روز پنجشنبه فردا مصادف با پنجمین سالروز درگذشت مرحوم **احمدروح‌الایمان** دبیر کل فقید کمیته ملی المپیك ایران میباشد از همه علاقمندان بورزش- دوستان و آشنایان او دعوت میشود از ساعت ٤ الی ٦ بعداز ظهر در خانه شماره ۲٦۱ واقع درخیابان‌خورشید برای شادی روح آن شادروان حضور بهمرسانند.

دبیرکل کمیته ملی المپیك ایران دکترهنوردی

آ_۳۳۱۲۷

مجلس یادبود سالگرد مرحوم شادروان **احمد روح‌الایمان** روز پنجشنبه ۲٦ دیماه جاری از ساعت٤تا٦ بعد از ظهر در منزل آن مرحوم واقع در دروازه‌شمیران چهار راه خورشید شماره ۲٦۱ برگزار میگردد .

خانواده روح‌الایمان آ_۳۳۱٦۳

بمناسبت سالروز درگذشت مادر عزیزم **بانو ملکه‌غیاثی** روز پنجشنبه ۲٦ دیماه جاری از ساعت٤ تا٦بعدازظهر در منزل واقع در امیرآباد شمالی کوچه زمرد پلاك ۱۲ مراسم یادبودی برگزار میشودومخارج شام صرف امور خیریه شده است .

مرضیه‌نوائی آ_۳۳۲۹۱

تسلیت

جناب آقای مهندس محمد علی‌سراجی

بانهایت تاسف و تالم‌درگذشت مادر عزیزتان‌را تسلیت گفته سلامتی و عزت شماوآن خانواده‌گرامی راازخداوند یکتا مسئلت داریم .

مهندس اسمعیل اعطائی و بانو

آ_۳۲۸۵۷

جناب آقای حاج‌افضلی شهردار محترم ناحیه ٤

مصیبت وارده را تسلیت عرض نموده خودرا در غم واندوه شما شریك می‌دانم .

صادق آشتیانی

دوستان عزیزم
آقایان مهندس اکبر خاشعی ـ اسمعیل خاشعی اصغر خاشعی

در غم جانگداز مرك مادرتان سهیم بوده تسلیت‌مرا بپذیرید .

آ_۳۳۲۲۳ **نجف آقاسی‌پور**

خاندان محترم صدری و انیسی

در غم واندوه شما شریك هستیم

خانواده‌های جدی و مشتاق

آ_۳۳۲۲۷

باقلبی آکنده از اندوه مصیبت وارده را به‌آقایان مهندس‌مهدی مهدی‌نژاد ، دکتر فرخ‌مهدی‌نژاد و دکتر نادر مهدی‌نژاد تسلیت عرض می‌نمایم .

از کرمان ـ حسین ناصح‌زاده کرمانی

آ_۳۳۲۳۱

جناب آقای مهندس محمدعلی سراجی

درگذشت بانوی عزیز وارجمند «سرور سراجی» مادر گرامیتان موجب نهایت تاسف گردید.خواهشمند است مراتب همدردی مارا بپذیرید .

مهین رهنما ـ محسن رهنما

آ_۳۲۸۵۱

جناب آقای مهندس محمد علی‌سراجی

باقلبی اندوهگین درگذشت مادر گرامیتان را تسلیت گفته طول عمر عزت و سلامتی شما و آن خانواده محترم را از درگاه ایزد یکتا خواستاریم .

مهندس میرمحمود سیف‌و بانو

آ_۳۲۸۵۳

جناب آقای مهندس محمد علی‌سراجی

بانهایت تاسف درگذشت مادر گرامیتان راتسلیت عرض نموده استدعا داریم مراتب‌همدردی‌مارابپذیرید

فراهانی ، بوذری ، فرنودی ، رزاقی ، خالقی ، حقیقی ، عباسی ، غنی‌زاده ، ریاضی ، خانم رحیمی ، شمشیری ، آوانسیان ، ژرژساورا

آ_۳۲۸۵۵

جناب آقای سالور استاندار معظم خوزستان

بانهایت تالم وتاسف مصیب وارده را از طرف خود و کلیه کارکنان اداره ریشه کنی‌مالاریای‌استان‌ششم تسلیت عرض نموده بقاء و دوام خانواده محترم‌سالور رااز درگاه ایزدمتعال خواهان وخواستارم .

دکتر بهادلو

آ_۶۵۵۲۸

جناب آقای سالور استاندار محترم خوزستان

ازطرف فرهنگیان خوزستان مصیبت‌وارده راتسلیت عرض نموده سلامت وسعادت حضرت‌اجل عالی و فامیل محترم رااز خداوند قادر متعال خواستار است .

مدیرکل آموزش‌و پرورش استان خوزستان ـ پورپرویز

آ_۶۵۵۳۰

جناب آقای سالور استاندار معظم‌استان‌خوزستان

فوت همشیره مکرمه مفخمه باعث تاثر و تاسف همگان گردید ضمن عرض صمیمانه‌ترین تسلیت و همدردی صبر جمیل وبقای عمر آنجناب و خاندان ارجمند سالور را از درگاه قادر لایزال مسئلت‌داریم.

انجمن‌شهر اهواز آ_۶۵۶۱۶

جناب آقای سالور استاندار معظم‌استان‌خوزستان

باغم وتاثر فراوان مصیبت وارده را بحضرتعالی وبازماندگان آنمرحومه صمیمانه تسلیت‌عرض‌نموده سلامتی و نیك‌بختی برای خانواده ارجمند سالور از خداوند متعال مسئلت دارم .

مدیر عامل جمعیت شیروخورشید سرخ‌اهواز محمد دباغ

آ_۶۵۶۱۸

جناب آقای سالور استاندار محبوب‌استان‌خوزستان

باکمال تاسف مصیبت وارده را از طرف خودو مربیان ورزشی وورزشکاران استان خوزستان تسلیت عرض نموده بقای عمر جنابعالی و خانواده ارجمند سالور رااز خداوند بزرك مسئلت دارد .

اهواز ـ هوشنك گنجی

آ_۶۵۶۲۰

جناب آقای سالور استاندار محبوب‌استان‌خوزستان

باقلبی آکنده از تاثر و تاسف مصیبت وارده راصمیمانه تسلیت عرض نموده از پروردگار قادر و توانا سلامتی و سعادت خاندان ارجمند سالور راآرزو میکنم .

رئیس اداره ثبت منطقه ٦ خوزستان و لرستان عبدالرضا موقرزاده

آ_۶۵۶۲۲

جناب آقای سالور استاندار معظم‌استان‌خوزستان

مصیبت وارده را از سوی خود و کلیه‌همکارانم تسلیت عرض نموده شکیبائی و بقای عمر بازماندگان رااز درگاه پروردگار متعال مسئلت مینماید .

سرهنك شاه‌خلیلی رئیس منطقه اوقاف خوزستان و لرستان آ_۶۵۶۲۴

جناب آقای سالور استاندار محترم خوزستان و بانوی ارجمند

امید است مراتب تسلیت و تاسف اعضای سازمان زنان اهواز را در اندوه وارده بپذیرید بقای خاندان گرامی را آرزومند است .

دبیرسازمان زنان اهواز ـ ماری‌شیبانی

آ_۶۵۶۲۶

تیمسار سپهبد سیوشانسی

بانهایت تاسف مصیبت وارده را تسلیت عرض مینماید .

سرتیپ دکترنیك‌نژاد آ_۳۳۳۰۵

سپاسگزاری

از کلیه دوستان ارجمند و خویشاوندان وهمچنین شیرزنان و شیرمردان باشگاه لاینز تجریش که در مراسم تدفین و ترحیم و شب هفت مرحومه مغفوره **بانواختر شفیع‌زاده** شرکت فرمودند و یاتلگرافی موجبات تسلی خاطر بازماندگان را فراهم ساختند صمیمانه تشکر و سپاسگزاری مینمایدوچنانچه‌تاخیری در بازدید روی دهد قبلا پوزش میطلبد .

خانواده‌های : افشار ، شفیع‌زاده ، جلایر ، دانشور ، اسدی ، شمسا ، جلی ، تشید

آ_۳۳۲۶۹

از کلیه علمای اعلام و سرورانیکه بمناسبت درگذشت شادروان **حاج‌سیدحسین قریشی** در موقع مراسم تشییع و مجالس ترحیم حضور بهمرسانیده‌و از همه آقایانیکه بوسیله تلگراف و نامه‌وهمچنین در جراید از تهران و شهرستانها اظهار محبت وهمدردی فرموده‌اند چون بعلت قالمات روحی جواب تلگراف و نامه و شرفیابی حضوری میسر نگردیده بدینوسیله سپاسگزاری نموده وتوفیق همگی را از خداوندمتعال خواستاریم .

بابل ـ برادران قریشی ـ سیدعیسی ـ محسن احمد ـ جواد وکاظم

آ_۶۵۶۱۲

جناب آقای سالور استاندار محبوب‌استان‌خوزستان

ضایعه جانگداز فوت خواهر بزرگوار و گرامیتان رااز طرف خود و همکارانم صمیمانه تسلیت عرض نموده ضمن آرزوی صبر وشکیبائی برای آن وجود عزیز سلامتی و سعادت خاندان گرامی وارجمند را از درگاه ایزدمنان مسئلت مینمایم . امیدوارم مراتب همدردی مارا پذیرا بوده و مارا شریك غم خودبدانند

مجید فروتن رئیس اداره کار و سرپرست بیمه‌های اجتماعی اهواز آ_۶۵۶۲۸

جناب آقای سالور استاندار محبوب‌استان‌خوزستان

باکمال تاسف و تالم مصیبت وارده را به‌حضور انجناب و بازماندگان تسلیت عرض نموده سلامتی‌و موفقیت خاندان معظم سالور را از درگاه ایزد منان مسئلت مینمایم .

رئیس اداره کل شکاربانی و نظارت برصید خوزستان منوچهر مجتبائی آ_۶۵۶۳۰

جناب آقای سالور استاندار معظم خوزستان و بانوی ارجمند

باقلبی مملو از اندوه و تاثر فراوان مصیبت وارده راتسلیت عرض نموده و خودرا باخانواده محترم‌موجلیل سالور دراین غم دردناك شریك میداند . سلامتی و سعادت بازماندگان آن خاندان ارجمند را ازخداوند متعال مسئلت دارد .

مهین مرتضوی رئیس شورای بانوان حزب ایران‌نوین ـ استان خوزستان آ_۶۵۶۳۴

آقای مصطفی فریب همکار محترم

کارمندان اداره بررسیهای اقتصادی بانك مرکزی ایران بانهایت تاسف و تاثر درگذشت شادروان پدر گرامیتان را به‌شما و خاندان محترم تسلیت عرض کرده ، خودرا در این اندوه بزرك شریك میدانند .

آ_۳۳۳۱۳

جناب آقای جعفر نقشینه

بایکدنیا تاثر مصیبت وارده را بشما و خانواده محترمتان تسلیت میگویم .

خواجه‌نوری آ_۳۳۲۳۷

دوست عزیز آقای مهندس محمود موحد

مصیبت وارده را تسلیت گفته خودرا در غم‌تو شریك میدانیم .

اصفهان : مسیح علیم‌مروستی_عزت‌اللهخواجه‌نوری آ_۶۵۷۱۲

شهین صدری عزیز

درگذشت نابهنگام پدر بزرگوارت کلیه دوستان ورفقای تحصیلی‌ات را متاثر نموده بدین‌وسیله به‌توو عموم بازماندگان آنمرحوم تسلیت میگوئیم .

مظلوم‌پور ، حاج‌عباسی ، قدس ، بهروز ، عباسی، مقصودی ، صدری ، آتابك ، ناظمیان ، حسینی،طغرل خضوعی آ_۳۳۲۴۱

جناب آقای ریاحی ریاست محترم دبیرستان علامه

دبیران و کارکنان دبیرستان علامه خودرا در غم شما شریك میدانند .

کسمائی ، کواکبی ، افکار ، زرین‌رخ ، صفوی آل‌ابراهیم ، انوری ، جعفری ، خمامی‌زاده ، علی‌آبادی خوشنویس ، دبستانی ، رحیم‌زاده ، ضمیریان،عنصری فلاح ، قاضی ، کریمی ، گوهرریزی ، مظفری ، معرفت ، معمار تدبیری ، ملکوتی ، مهرداد معماری، نیك‌پور ، نیك‌طبع ، نادری ، اردلان ، فیروزی،ایازپور آ_۳۳۲۴۵

گروه فرهنگی هدف

مصیبت وارده به‌همکار ارجمند خود آقای‌سراجی دبیر محترم علوم طبیعی رابه‌ایشان تسلیت می‌گوید.

آ_۶۵۷۲۲

جناب آقای حاج‌افضلی شهردار محترم‌ناحیه٤

باقلبی مملو از اندوه و تاثر مصیبت وارده را بشما و کلیه بازماندگان تسلیت عرض نموده خودرا درعم شما شریك می‌دانیم .

ازطرف کارکنان اداره امور شهری

ذبیحی ، علی‌ذوالقدرفر ، اسحق‌حمیدی ، مولاخواه حسینیان ، معروفی ، رحمالی ، آقابیکی

آ_۳۳۲۵۱

دوست ارجمند سرکار ناوبان یارسوم‌اکبرامیریزدانی

مصیبت وارده را تسلیت عرض مینمائیم .

صیامی ـ فصیح آ_۳۳۲۶۳

اطلاعات هفتگی
۱۳۰۴
چهارشنبه
* بیست‌وششم‌شوال ۱۳۸۸
* پانزدهم ژانویه ۱۹۶۹
* شماره ۱۲۷۹۱
● سال چهل‌وسوم

کشف بندرگاه ایرانی در سواحل جنوبی خلیج‌فارس

رادیو کراچی گفت : یك گروه باستانشناسی بریتانیا بقایای یك بندرگاه ایرانی را که در قرن نهم در خلیج فارس ساخته شده است کشف کرد .

این بندرگاه فیلاب نام دارد ودر ۲۳ میلی قسمت غربی عمان‌درخلیج فارس کشف گردیده . در نتیجه حفاری‌های باستانشناسان‌یك مسجد قدیم که بکلی سالم است باضافه ساختمان‌های متعدد دوطبقه و چهار طبقه‌ای کشف گردیده است .

مصاحبه خبرنگار اطلاعات بادانشمند ایرانی مرکز مطالعات فضائی امریکا :

پرفسور غفاری سفر به‌مریخ و زهره را مطالعه میکند

* سفینه ششم امریکا ۱۴ روزدرکره‌ماه توقف‌خواهد کرد
* محاسبات تعیین مسیر و تغییر مسیر سفینه های امریکا را دانشمند ایرانی انجام میدهد

همزمان با سفر موفقیت آمیز آپولو۸ بمدار ماه نمایندهروزنامه اطلاعات در آمریکا با پروفسور غفاری که در محاسبات ریاضی و فیزیکی آپولو ۸ شرکت داشته مصاحبه‌ای بعمل آورده که درهمان موقع در روزنامه اطلاعات چاپ شد.

چند روز قبل نماینده اطلاعات در آمریکا بار دیگر موفق شد در باره سفرهای بعدی‌فضائی باپروفسور غفاری مصاحبه‌ای انجام دهد که‌ذیلا بنظر خوانندگان عزیز میرسد :

آقای پروفسورغفاری ضمن‌تشکر از چاپ مصاحبه قبلی در روزنامه اطلاعات اظهار داشت ابتدا باید در بار مسیرسفینه وسوخت گیری سفینه ها توضیح بدهم ، موضوع اینست که‌سفینه‌آپولو ۸- وسفینه های دیگری که‌در آینده به مدار ماه‌پرتاب خواهندشد سوخت‌گیری نمیکنندبلکه برای تغییر وتصحیح مسیرسفینه ها ازموشکهای کوچکی که جهت تغییرحرکت و تغییر سرعت تعبیه می شودو در محلهای مخصوصی نصب می گردد استفاده خواهدشد . بدیهی‌است که‌استفاده از این موشکها بایدبا کسب‌اجازه از مرکز فضائی‌درزمین‌انجام پذیرد و سرنشین یا سرنشینان سفینه‌نمی توانند بمیل خود اقدامی در این مورد به عمل آورند.

● ماموریت آپولو

مطلب دیگرراجع بمدت‌توقف‌در ماه‌است که در مصاحبه قبلی سه تا۷ روز قید شده‌بود البته این مطلب صحیح استولی نه برای اولین‌آپولوئی که به کره ماه‌فرود می آید ،امیداست که برنامه‌آپولو شماره ۹که در ۲۸ فوریه ۱۹۶۹ پرتاب میشود بخوبی‌انجام شود . آپولو شماره ۹ فقط بدور زمین حرکت نموده ولی مجهز بهمان وسیله‌ایست که به کره ماه‌خواهد رفت .

پروفسور غفاری اضافه کردکه برنامه مهم آپولو ۹ انجام برنامه ملاقات در فضا می‌باشد . چندی قبل قراربود که آپولو شماره ۱۰ در ماه ژوئیه ۱۹۶۹ پرتاب شودو درکره ماه فرود آیدبعدا برنامه تغییر نمودوقرار است‌که آپولو شماره ۱۰در ژوئیه پرتاب گردیده وبدور ماه بگردد ومحفظه‌آن با دو سرنشین خارج گردید و بارتفاع ده میلی سطح ماه برونده و بدون اینکه روی ماه‌فرود آیند مجددابه سفینه فضائی «مادر» مراجعت نمودهو بعدا بزمین برگردند

● فرود درماه

پرفسور غفاری که در مرکز فضائی امریکا در کادر تصحیح و تعیین مسیر با کارشناسان‌برجسته این مرکز همکاری میکند اضافه نمود البته این عمل احتیاطی بیشتر برای کسب اطلاعات دقیق‌تر برای فرودآمدن به سطح ماه خواهد بود.

بدیهی است چنانچه این برنامه بخوبی عملی گردد آپولو شماره ۱۱ در سال ۱۹۶۹ پرتاب خواهد شد و ماموریت‌این سفینه فرود آمدن در کره ماه است . البته باینصورت که‌در ارتفاع ۷۰ میلی کره ماه دوسرنشین از سفینه خارج میشوند و به کره ماه فرود خواهند آمد و پس‌از توقف ۳ تا ٤ ساعتو انجام بعضی آزمایشات مجددا به سفینه فضائی مراجعت و به زمین باز خواهند گشت .

* ٦ سفینه

در این جا آقای پرفسور غفاری که از برنامه موفقیت‌آمیز آپولو۸ کاملا راضی بود و موفقیت این آپولو را در انجام ماموریت خود برای انجام‌برنامه‌های فضائی‌امریکا بسیاربسیار ثمربخش میدانست اظهار داشت : بطور کلی قراراست

بقیه‌در صفحه چهارم

دیروز یك هواپیمای مسافری‌خطوطهوائی‌اس- آ-س‌در نزدیکی لوس‌آنجلس درآب اقیانوس کبیر سقوط کرد . این هواپیما ٤٥ سرنشین داشت که ۳۰ نفر آنها بلافاصله نجات‌داده شدند و ٤ نفر نیز غرق شدند وازسرنوشت۱۱نفر دیگر اطلاعی در دست نیست .

تلاش برای پیدا کردن ناپدیدشده‌ها باجدیت ادامه دارد. در این عکس یکی از مسافران هواپیماکه‌نجات یافته وبه بیمارستان منتقل گردیده هنگام گفتگو با مقامات بیمارستان‌دیده می شود .

عکس‌رادیوئی اطلاعات

شعبات بانك ملی در نیویورك و پاریس تاسیس میشود

شعبه‌بانك ملی‌ایران ظرف یك ماه آینده در نیویورك گشایش خواهد یافت

شعبه‌بانك‌ملی‌ایران در نیویورك در یکی‌از خیابان های مشهور و مرکزی این شهر قرار دارد . خبرنگار ما اضافه‌میکندنمایندگان بانك‌ملی‌ایران هم اکنون درصدد یافتن محل مناسبی در پاریس می باشندتاشعبه بانك رادر فرانسه نیز تاسیس نمایند.

بانك ملی‌ایران اکنون در لندن و هامبورك دارای دو شعبه قوی می‌باشدونه‌تنها ایرانیان مقیم خارج بلکه تعداد زیادی‌ازخارجیان نیز بااین بانك طرف حساب‌هستند. بانك ملی‌ایران در حال حاضر در دوشیخ‌نشین مهم نمایندگی هائی دایر کرده که‌فعالیت آنهاقابل توجه‌است .

توفیق

- همشهری یخ کرده !

درسرمای چنددرجه‌زیرصفر، هیچ چیز بهتر از «روزنامه- توفیق» نمیتونه شما روگرم کنه !

«توفیق» منتشر شد .

آ-٦٥٤٤٢

پارچه های جدید فانتزی پشم مصنوعی بهاره وانواع پرده‌های آستری چیت و کدری و چلوار

نمایشگاه و فروشگاه

جهان‌چیت

در محل جدید خود

واقع درخیابان شیراز (بهجت آباد ، نرسیده به‌تخت جمشید - نبش خیابان رشت

شرکت سهامی سیمان شمال

sscs

تهران - ایران ۱۳۳۳

سیمان شمال

اطلاعیه وزارت کشاورزی

وزارت کشاورزی بمنظور جلوگیری از خسارت ناشیه ازموش های انباری وخانگی درمغازه‌های خواربارفروشی و انبارها وهمچنین ازنظر حفظ سلامت اهالی محترم شهر تهران اقدام به‌اجرای طرح مبارزه با موشهای مذکور نموده است و هم‌اکنون ده اکیپ مجهز متشکل از کارشناس وسپاهیان ترویج وکارگران بادر اختیار داشتن‌وسیله نقلیه وسم وطعمه مسموم درنواحی جنوبی شهرتهران مشغول مبارزه میباشند وبتدریج بسمت‌شمال‌دامنه عملیات راتوسعه میدهند، چون سم‌موزد مصرف خطرناك میباشد چنانچه رعایت‌اصول بهداشتی نشود احتمال خطرات جانی در پیش است ، لذاازمغازه- داران و صاحبان انبارها انتظار دارد برای حفظ سلامت اهالی‌شهر نکات زیررا رعایت نمایند .

۱- طبق‌راهنمائی مامورین در اجرای این طرح تشریك‌مساعی نمایند .

۲- بهیچوجه نبایستی به طعمه مسموم دست‌زده شود و ایجاد آلودگی گردد .

۳- دقت شود که طعمه مسموم با مواد خوراکی مخلوط‌نگردد

٤- درجمع‌آوری پس‌مانده طعمه مسموم بامامورین همکاری فرمائید.

هرگونه پیشنهاد و تذکری دراین خصوص باشدبه‌سازمان حفظ نباتات این وزارت اعلام فرمائید .م‌الف ۱۰٤٥۲

وزیر کشاورزی -حسن‌زاهدی

۲-۱ آ-٦٥۳٥۲

ضدیخ فراستون

موجود است . شرکت سهامی دیروپ ایران

۲۰کیلومتری جاده کرج تلفن۶۱۲۳۵۰ صندوق پستی ۱٤۱۲۸۷

چلوکباب روزولت «علی‌اله»

از زیرزمین به اول‌کوچه فداکار روبروی در خروجی سینما دیاموند منتقل‌گردید.

از روز یکشنبه ۲۲ر۱۰ر٤۷ ناهاروشام آماده پذیرائی از خانواده‌های محترم میباشد . تلفن ٦۲۸۰۷۹

آگهی عاملیت فروش کمپوت - مربا - و کنسرو دولتی

سازمان مرکزی شرکتها وابسته بوزارت اقتصاد برای فروش انواع محصولات کمپوت - مرباجات و کنسرو کارخانه کنسرودولتی مشهد باشرائط مناسب عاملیت فروش می‌پذیرد .

داوطلبان میتوانند همه روزه در اوقات اداری برای دریافت شرائط عاملیت و کسب اطلاعات بیشتر بقسمت بازاریابی فروش امور بازرگانی سازمان واقع در کاخ وزارت گمرکات مراجعه فرمایند . - م الف ۹٦٦۹

سازمان‌مرکزی شرکتها

تکنیک مدرن ماشین‌آلات جدید متخصصین ورزیده- مهر استاندارد

الکل ایران می اهواز

برای مصارف صنعتی

الکل ایران می اهواز

خیابان شاه - شماره ٤۸ تلفن : ٦۱۲۷۱۱ ٤۸٥۸٤

در بازگشت‌ازسفراروپا

بیادبود مرحوم خواهرم ازساعت ٤تا۷ بعدازظهر پنجشنبه ۲٦ دیماه جاری (فردا) آماده دیدار دوستان هستم .

دکتر محمدعلی افتخاری

خیابان تخت‌طاوس -نادرشاه شمالی - کوچه عرفان ۳٥

تلفن ٦۲۸۲٤٥

آ-٦٥٥٥۲

قصر آئینه

!

همانجا که . . . رنگت است . . . که . . . میتابد

آئینه - که رنگت را پاسخ میگوید .

استاد ارجمند جناب‌آقای دکترجهانشاه صالح

بانهایت سربلندی و غرور انتخاب آن استاد ارجمندرا به‌نیابت کالج بین‌المللی جراحان آمریکا تبریك عرض مینمایم .

برای شاگردان جنابعالی مایه نهایت مسرت است که استاد دانشمند وارجمندشان باری دیگر در مجامع بین‌المللی مایه افتخار وسربلندی جامعه پزشکان ایران گردیده‌اند . امیدآنکه پیروزی اخیر جنابعالی مقدمه پیروزیهای‌دیگری برای جامعه پزشکی ایران باشد.

دکتر محمد تقی مرادی

۳۳۳۱٥

قابل توجه شرکتهای ساختمانی بدون درجه‌بندی

متمنی‌است جهت‌اخذتصمیم درمورد درجه‌بندی شرکتها روز پنجشنبه ۲٦ دیماه راس ساعت ۳ونیم به آدرس خیابان بهار - خیابان بختیار - شماره ۳۲ شرکت‌ساختمانی‌سنندج حضور بهمرسانند . ۲-۱ آ-۳۳۰۰۷

آگهی استخدام راننده

شرکت تعاونی تاکسیرانی بمنظورتکمیل کادر رانندگان‌تاکسی های مجهز به‌بی‌سیم به‌تعدادی راننده که‌واجد شرایط زیر باشند احتیاج دارد .

۱-داشتن گواهینامه رانندگی پایه دوم همگانی یا یکم

۲- نداشتن سابقه کیفری

۳- گواهی حسن شهرت از کلانتری مربوطه

٤- حداقل تحصیلات حدود سیکل اول

٥- حداکثر سن ٤۰ سال

اشخاص واجد شرایط میتوانند همه‌روزه ازساعت ۱٦ الی ۱۹ جهت کسب اطلاعات بیشتر بشرکت تعاونی تاکسیرانی‌اطاق شماره ۳٦ مراجعه نمایند .

ضمنا رانندگان تاکسی که‌در حال حاضر مشغول بکارند و آشنائی بزبان انگلیسی یا فرانسه داشته وواجدشرایط فوق‌باشند حق تقدم خواهند داشت :

شرکت تعاونی تاکسیرانی -تهران

آ-٦٥٤۱٦

بورس تخصصی درفرانسه

انجمن‌ملی حمایت کودکان یك نفر پزشك متخصص اعصاب وروان و یکنفر پزشك بیماریهای کودکان را با استفاده ازبورسی که در اختیار دارد جهت گذراندن دوره تخصصی در رشته‌های روان‌پزشکی کودکان وژنتیك به‌فرانسه اعزام میدارد .

داوطلبان میتوانند همه‌روزه بین ساعت ۸صبح الی یك بعداز ظهر برای‌اطلاع ازشرائط استفاده ازبورس به‌روابط عمومی انجمن واقع درچهارراه پهلوی اول کوچه نکوئی مراجعه نمایند .

آ-٦٥۲۱٤ ۲-۱

اطلاعیه کارخانجات پشمبافی جهان

چون مدتی‌است عبارت (پشم مصنوعی) برای معرفی پارچه بکار میبرند ، لذا یادآور میشودکه پشم منحصرا یك نوع بوده‌که آنهم پشم طبیعی گوسفند میباشد .

باتوجه باینکه این موسسه همیشه اعلا ترین و ظریفترین پشم طبیعی مرینوس تازه وخالص را درمحصولات خود بکار برده وحتی برای مصرف پشم طبیعی درپارچه‌هائیکه بمعرض فروش قرار میگیرد نهایت سعی را بعمل می آوردکه‌هیچگونه آسیبی به پشم نرسد تا پارچه مرغوب عرضه گردد . بنابراین عبارت(پشم مصنوعی) نمیتواند مفهوم صحیحی داشته باشد .

شرکت سهامی پشمبافی جهان

قابل توجه واحدهای تابعه بانکملی ایران

گواهینامه سپرده ثابت شده شماره ۷٥٦٤ بمبلغ یك‌میلیون‌و هفتصدهزارریال مورخ ۱٦ر۹ر٤۳ صادره شعبه مرکزی بنام اینجانب مفقود گردیده خواهشمند است یادداشت فرمائید : گواهینامه مزبور از درجه اعتبار ساقط میباشد .

غلامرضا اربعی یزدی

۳-۱ آ-٦٥۱۸۰

دکتر احمد مستشار

متخصص بیماریهای قلب و عروق

پذیرائی ٤تا۸ بعدازظهر

خیابان پاریس شماره ۲٤

تالار رودکی

برنامه بهمن‌ماه ۱۳٤۷

باله		
سه‌شنبه ۱ بهمن	سیندرلا از : پروکفیف	توسط باله ملی ایران
سه‌شنبه ۸ بهمن	باله زاگرب	توسط هنرمندان باله کشور یوگسلاوی
چهارشنبه ۹ بهمن	باله زاگرب	توسط هنرمندان باله کشور یوگسلاوی
پنجشنبه ۱۷ بهمن	سیندرلا از : پروکفیف	توسط باله ملی ایران
اپرا		
شنبه ٥ بهمن	آرایشگر سویل از : رسینی	توسط هنرمندان اپرای تهران
یکشنبه ٦ بهمن	آرایشگر سویل از : رسینی	توسط هنرمندان اپرای تهران
یکشنبه ۱۳ بهمن	آرایشگر سویل از : رسینی	توسط هنرمندان اپرای تهران
یکشنبه ۲۰ بهمن	آرایشگر سویل از : رسینی	توسط هنرمندان اپرای تهران
یکشنبه ۲۷ بهمن	آرایشگر سویل از : رسینی	توسط هنرمندان اپرای تهران
چهارشنبه ۳۰ بهمن	آرایشگر سویل از : رسینی	توسط هنرمندان اپرای تهران
موسیقی ایرانی		
پنجشنبه ۲٤بهمن	موسیقی ایرانی	توسط ارکستر ایرانی تالار رودکی
کنسرت		
سه‌شنبه ۲۲ بهمن	ارکستر سنفنیك تهران - بهمراهی آواز : پری ثمر	
سه‌شنبه ۲۹ بهمن	ارکستر سنفنیك تهران - بهمراهی پیانو : آندورفلدس A. Földes	

شروع برنامه‌ها ساعت ۸ر٥ بعداز ظهر

بهای بلیط : ۳۰-٥۰-۱۰۰-۲۰۰-۳۰۰ ریال

فروش بلیط از تاریخ۲٥ دی‌ماه همه‌روزه‌صبحها ۹ تا ۱۳ وبعد ازظهرها ۱٦ تا ۲۰ خواهد بود مراکز دانشجوئی میتوانند طی درخواستهای کتبی به‌تعداد دانشجویان وهنرجویان علاقمنداز بلیطهای مخصوص دانشجوئی که‌به‌بهای نازلی درنظر گرفته شده است استفاده نمایندلباس اسموکینك‌یاتیره

م الف ۱۰٤۸۰ روابط عمومی تالار رودکی

لوله کشی گاز منازل و موسسات

طبق استانداردهای شرکت ملی گاز ایران

شرکت زلال تلفن ۷٦۳۳٥۲

برنامه آینده تالار ۲٥ شهریور

دیکته و زاویه

نوشته گوهرمراد

دکور مرتضی‌ممیز

کارگردان داودرشیدی

تلفن رزرو ۲٥٤٤٤

اطلاعیه

بانك رهنی ایران

بنا بتقاضای عده‌کثیری ازاهالی‌محترم تهران‌که درایام‌برف وسرما نتوانستند به افتتاح حساب در صندوق پس انداز مسکن مبادرت ورزند

مهلت استفاده ازجوائز قرعه کشی که در دهم بهمن ماه ٤۷ انجام میشود تمدید شد واز بیستم‌دی‌ماه‌بدوشنبه سی‌ام دی ماه موکول گردید.

لذا کسانی‌که تاساعت ده بعدازظهر روز دوشنبه سی‌ام دی ماه ٤۷ یك حساب پس‌انداز مسکن ریکی از شعب بانك رهنی ایران در تهران وشمیران افتتاح کنند از جوائز ارزنده روز دهم بهمن ماه بقید قرعه برخوردار خواهندشد

م . الف ۱۰۳٥٦ آ-٦٤٦۱٤

اطلاعیه‌شرکت‌مهندسی ساراول

بعلت سرمای شدید این زمستان وبرای جلوگیری از صدمات و آسیب یخ زدگی بدستگاههای تهویه مطبوع توجه مشتریان گرامی رابنکات زیرجلب مینماید :

۱- اعم ازروز یاشب مشعل بویلر حرارت مرکزی را بهیچوجه خاموش نکنید .

۲- چنانچه‌گازوئیل‌تمام شده و تامین گازوئیل‌در همان روز میسر نگردد آب دستگاه های تهویه را بکلی خالی نمائید .

۳- حراست‌ازدستگاه‌های تهویه بهترین محافظ جهت جلوگیری از خطر یخ‌زدگی است از مشتریان محترمی که دستگاه های آنان بدون سرپرست میباشد تمنی دارد به نکات بالا توجه خاص نموده چنانچه مشورتی با مهندسین این شرکت ضروری باشد مستدعی است مضایقه نفرمایند .

شرکت مهندسی ساراول تلفن ٦۱۲۲۲۹ و ٤۳۹٥۲