جلسه مهم دیشب ذرحضور امام

• بختیار گفت نخست وزیر منتخب امام اگر وارد عمل شود توقیف خواهد شد

اطلاعات

یکشنبه ۱۵ بهمن ماه ۱۳۵۷ ـ شماره ۱۵۷۷۶ تکشماره ۱۵ ریال

بختیار: جواب کوکتل مولوتف را با کوکتل مولوتف میدهم

نهاوندی ومجیدی بازداشت شدند

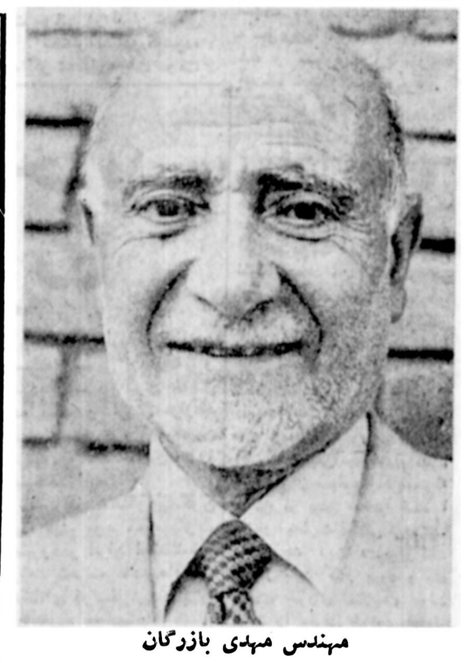

مهندس مهدی بازرگان

نقش مهندس بازرگان در جلسه دیشب ومذاکرات رفع بحران

در صفحه ۲

خاموشی برق دوباره تکرار میشود

★ براثر کمبود سوخت ، تولید برق کاهش یافت

در صفحه ۲

اعتصاب نامحدود کارکنان نخست‌وزیری

درصفحه ۸

ارتشبد فریدون جم :

تنها راه حل بحران سازش مذهب وارتش است

درصفحه ۸

گزارش خبرگزاری ژاپن جی‌جی‌پرس درباره

ملاقات نماینده امام خمینی با برژنف

درصفحه ۸

مجله دنیای ورزش شنبه ها منتشر میشود

عبدالمجید مجیدی

هوشنگ نهاوندی

گروهی دیگر از مقامات نیز بازداشت شدند

دیشب هوشنگ نهاوندی وزیر اسبق آبادانی و مسکن و عبدالمجید مجیدی وزیر سابق مشاور و رئیس سابق سازمان برنامه بعل مختلف از جمله مسائل مالی و سوء استفاده ازموقعیت ومقام خود باستناد ماده ۵ حکومت نظامی بازداشت شده‌اند .

یک مقام مطلع گفت: علاوه براین دونفر گروه‌زیاد دیگری از مقامات سابق دستگیر شده‌اند که در سطح وزیر نیستند .

دستور بازداشت شهرستانی

دستور بازداشت جوادشهرستانی وزیر پیشین‌راه در کابینه هویدا وشهردار فعلی تهران نیز صادر شدو ماموران فرمانداری نظامی دوبار برای دستگیری او به خانه‌اش مراجعه کرده‌اند .

امروز خبرنگاران ما برای کسب اطلاع بیشتر به منزل نهاوندی وشهرستانی، مجیدی تلفن کردند ولی جواب شنیدند که به‌مسافرت رفته‌اند !

عبدالمجید مجیدی وزیر پرقدرت کابینه هویدا که چند سال درمقام‌وزیر مشاور و رئیس سازمان‌برنامه انجام وظیفه می‌کرد. پس از برکناری دولت هویدا به سمت مدیر عامل بنیاد شهبانو برگزیده شد. مجیدی‌سالها درحکومت هویدا سمت وزارت تولیدات کشاورزی و

بقیه در صفحه ۲

گروهی از نمایندگان مخفی شدند!

خانه یک نماینده مجلس را آتش زدند

یک نماینده دیگر برای دفاع‌ازخود تقاضای اسلحه کمری کرد .

درصفحه ۸

کسانی که جنک داخلی راه بیاندازند یا برای آن تبلیغ کنند به جوخه اعدام سپرده میشوند

• دولت اسلامی در حد شهر قم آزاد است و ماهم یک واتیکان پیدا می‌کنیم

در صفحه ۷

بختیار گفت : اگر مجلس تکلیف پرونده خرید کامیونها را روشن کند :

شهرستانی بازداشت میشود

دربی استعفای مهندس جواد شهرستانی شهردار پایتخت به امام خمینی وی امروز در محل کار خود حاضر نشد .

در این زمینه یک مقام آگاه در شهرداری ،پایتخت گفت که شهردار تا تعیین تکلیف نهائی برای استراحت عازم شمال شده است.

شهردار تهران که‌مشروح خبر استعفای او دیروز در اطلاعات درج گردید پس از دیدار با امام خمینی وتقدیم استعفانامه خود. گفت :

اگر امام ضروری بداند به عنوان‌شهردار امام‌خمینی ـ نه شهردار دولت ـ به‌سر کار خود بازخواهم گشت.

سرگردانی انجمن‌شهر

بدنبال استعفای شهردار امروز یکی از اعضای‌انجمن شهر تهران در تماس با اطلاعات اظهار داشت‌انجمن شهر از این استعفا دچار شگفتی شده است و ازآنجا

بقیه‌درصفحه ۲

برای نخستین بار در تاریخ سیستم بانکی ایران:

برداشت پس انداز وسپرده محدود شد

★ ضوابط جدید برداشت از پس‌انداز و سپرده های مدت‌دار .

★ کلیه بانک ها روز های زوج کار خواهند کرد.

در صفحه ۷

میزان معامله ۱۰ میلیارد دلار بود :

لغو قرارداد های خرید اسلحه ایران ازامریکا

در صفحه ۲

در حالیکه سخنگوی وزارت خارجه اردشیر زاهدی را مستعفی می‌شناسد :

زاهدی در واشنگتن قدرت نمائی میکند

در صفحه ۲

درپاسخ مصاحبه دیروز امام خمینی اعلام شد

ارتش: باماتماسی برقرار نشده

درصفحه ۸

صفوف فشرده مردم بانتظار دیدار امام

بعدازظهر روز گذشته‌نیز گروه کثیری از بانوان از نقاط مختلف تهران‌برای‌دیدار امام خمینی به مدرسه‌شماره ۲ علوی واقع در خیابان عین‌الدوله رفتند.

باآنکه وقت ملاقات از ساعت ۳٫۵ تا ۵ بعدازظهر تعیین شده بود این‌ملاقات بخاطرکثرت‌جمعیت تاساعاتی ازشب ادامه داشت و به دلیل صفوف فشرده جمعیت در خیابانهای اطراف محل اقامت امام ترافیک سنگینی بوجود آمده بود .

گزارش خبرنگاران ما حاکیست که دختران وزنان باآنکه باران شدیدی می‌آمد تلاش داشتند تاهرچه‌زودتر بدیدار امام نائل بشوند.

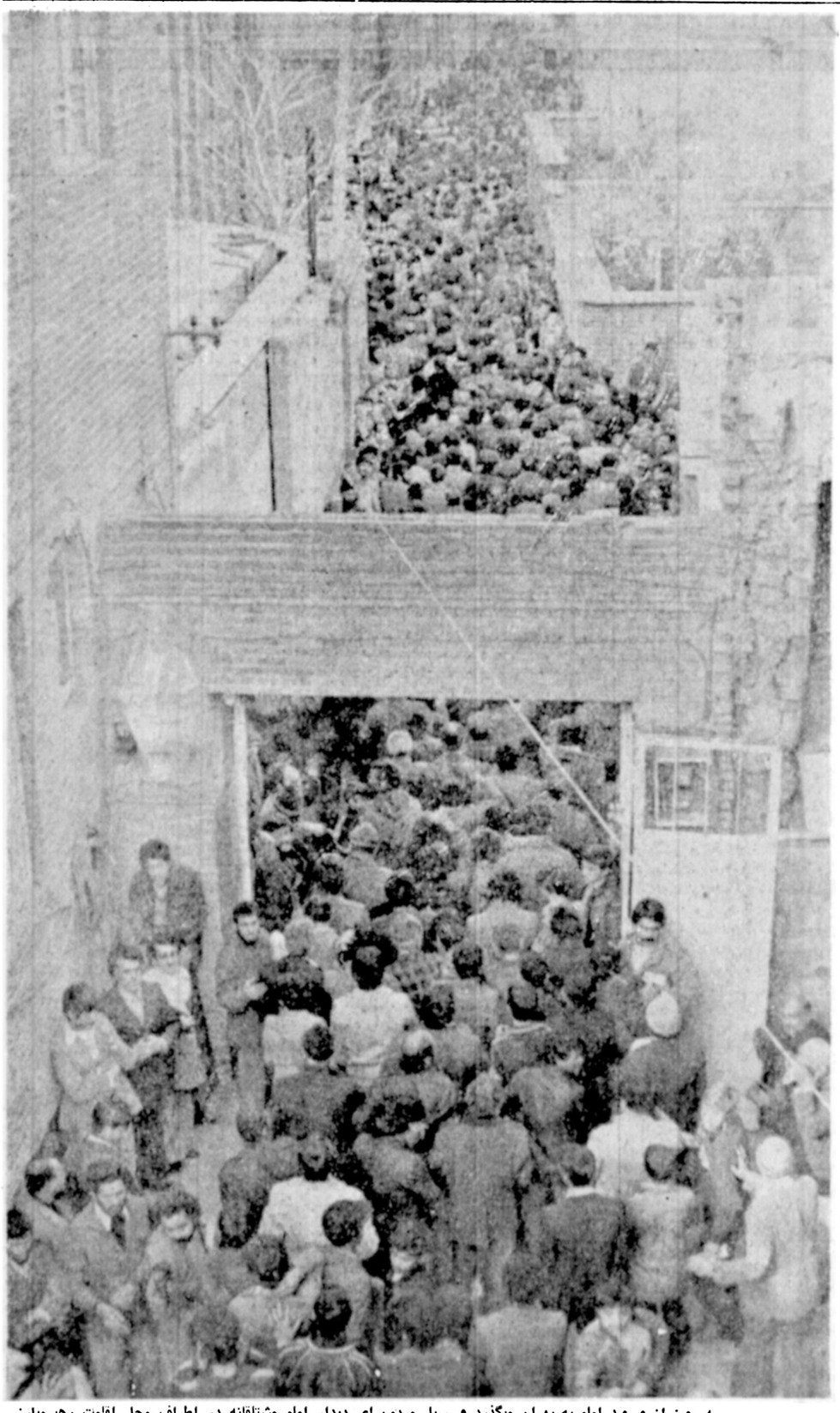

سه روز از ورود امام به تهران میگذرد و سیل مردم برای دیدار امام مشتاقانه در اطراف محل اقامت رهبرمبارز نهضت انقلابی مردم ، در خیابان ایران و اطراف آن گرد می‌آیند و ساعتها بانتظار می‌ایستند تا امام را ملاقات کنند.. عکس گوشه‌ای از اجتماع مردم را در کوچه مستجاب ؤدر خیابان ایران نشان میدهد.

تلگرام جامعه روحانیت ومردم اصفهان به پیشگاه حضرت آیت‌الله العظمی امام خمینی .

درصفحه ۳

کارگران ، کارمندان، مهندسین و مدیران معادن شرکت معدنی وصنعتی شاهین مقدم رهبر عالیقدر ملت و همشهری بزرگوار خود امام خمینی را بموطن‌تبریک عرض نموده امیدوار است که درتحت رهبری‌های ان زعیم عالیقدر بتوانیم سهمی شایسته‌در بازسازی‌وتوسعه صنایع معدنی ایران داشته باشیم.

از طرف کلیه معدنکاران شرکت معدنی وصنعتی‌شاهین سیروس دهستانی

درود بررجل‌معتقد باصول انسانیت و دیانت جناب آقای مهندس جواد شهرستانی شهردار تهران

باعمل شجاعانه ودر خور تحسین خود نشان دادیدکه از خاندان بزرگوار سیادت واندوخته واقعی ایران فردا هستید.

محمد یاوری

تلگراف حضرت آیت‌الله حجت‌به‌امام خمینی

در صفحه ۳

اطلاعیه مهمانداران و سرمهمانداران هما شرح در صفحه ۳

کارکنان مجلس سنا

بازگشت تاریخی قائد اعظم نایب امام حضرت آیةالله‌العظمی خمینی پیشوای عالیقدر سیاسی و روحانی را بملت مبارز ایران تهنیت عرض،و به همانگونه که در گذشته عملانایت کرده‌اند ، تاتحقق پیروزی نهائی پیوند ناگسستنی خودرا با نهضت اصیل اسلامی و مردمی ایران اعلام داشته وخودرا درصف خدمتگزاران ملت ایران میدانند .

جلسه مهم دیشب در حضور امام

مهندس مهدی بازرگان به عنوان یک شخصیت سیاسی مورد اعتماد امام خمینی در آینده حرکت انقلابی مردم ایران نقش ویژه‌ای خواهد داشت، این گفته را یکی از نزدیکان امام خمینی بطور خصوصی با خبرنگار سیاسی اطلاعات در میان نهاد.

از ساعت ده صبح دیروز و بدنبال پایان یافتن مصاحبه امام خمینی در محل اقامت ایشان، اغلب خبرنگاران، و نمایندگان رسانه های گروهی در جستجوی نام اعضای شورای انقلاب بودند. بخصوص که امام خمینی اعلام کردند این اعضا بطور قطعی انتخاب شده‌اند.

خبرنگار سیاسی اطلاعات که در جریان این تلاش ها بود توانست از تشکیل یک جلسه محرمانه بین امام، و اعضای شورا، نخست‌وزیر احتمالی منتخب امام و تنی چند از مشاورانشان اطلاع پیدا کند.

یکی از نزدیکان امام این جلسه را، نشست سرنوشت ساز خواند.

براساس آنچه در محل سکونت امام شایع بود، مهندس بازرگان سمت نخست وزیری را در دولت موقت انقلابی عهده‌دار خواهد بود. و جلسه دیشب که پشت درهای بسته و بمدت دو ساعت ادامه داشت در واقع برای تعیین زمان قطعی اعلام این حکومت از سوی امام خمینی است.

مهندس مهدی بازرگان که بدنبال مذاکراتش در پاریس با امام خمینی، در زمره نزدیک ترین مشاوران ایشان قرار گرفت در بازگشت به تهران تلاش های گسترده‌ای را برای تشکیل یک جبهه واحد سیاسی با اندیشه های گوناگون و هدف های واحد دنبال کرد. و در این کار تا حد زیادی نیز موفق شد.

پس از بازگشت امام خمینی از پاریس مهندس بازرگان از جمله کسانی بود که چندین ملاقات با امام داشت و این ملاقات ها همگی دور از چشم خبرنگاران صورت گرفت. و ملاقات دیشب که بسیار با اهمیت تلقی میشد، از همه آنها طولانی‌تر بود. بدنبال جلسه دیشب که تا ساعت یازده شب ادامه داشت صبح امروز خبرنگار سیاسی اطلاعات در تماس با یکی از نزدیکان امام خمینی چگونگی مذاکرات دیشب را جویا شد. در پاسخ گفته شد: مذاکرات در ادامه تلاش برای مستقر شدن حکومت عدل اسلامی به جای دولت غیر قانونی فعلی بوده است همین مقام ضمن اشاره به نقش ویژه مهندس بازرگان برای رفع مشکلات موجود از طریق مسالمت آمیز تاکید کرد که مهندس بازرگان نقش مهمی در دولت منتخب امام خمینی خواهد داشت.

واکنش نخست‌وزیر

از طرف دیگر دکتر شاپور بختیار نخست‌وزیر در پاسخ خبرنگار سیاسی اطلاعات که نظر او را در مورد مصاحبه دیروز امام خمینی جویا شد گفت: تا آنجاکه امام خمینی از یافتن راه‌حل از طریق مسالمت‌آمیز میگفتند من کاملا با ایشان موافقم. دکتر بختیار درمورد تماسهائی که با نزدیکان امام خمینی داشته است گفت: این تماسها ضروری است و از مدتها قبل وجود داشته. بسیاری از نزدیکان باشخصیت و صاحب‌فکر امام از دوستان من هستند. بختیار تاکیدکرد اگر حوادث خونینی از این پس بوجود آید، او هیچگونه مسئولیتی نخواهد داشت. ازنخست‌وزیر سئوال شد اگر امام خمینی شخصی را بعنوان نخست‌وزیر تعیین کنند او چه روشی درپیش خواهد گرفت. بختیار گفت: اگر این اعلام در حد همان اعلام باشد، و درواقع این حرکت به اغتشاشی منجر نشود، مانعی ندارد. بسیاری از احزاب نیز در کشورهای مترقی و دموکرات نخست‌وزیران منتخب خود را تعیین میکنند، ولی اگر این نخست‌وزیر منتخب بخواهد ایجاد اغتشاش کند، و در بنیادهای قانونی کشور اختلالی ایجاد نماید او را دستگیر خواهم کرد. قانون این اختیار را بمن میدهد و من از آن استفاده میکنم.

بختیار در پاسخ سئوالی که پیرامون احتمال تعیین مهندس بازرگان از سوی امام خمینی بعنوان نخست‌وزیر موقت شد گفت: تا آنجا که من میدانم شخصیتی مثل مهندس بازرگان درصدد آنست که تفاهم بوجود آید وجلوی اغتشاش ودرگیری گرفته شود. من بخوبی رهبر نهضت آزادی را می شناسم و مطمئنم او تمایل بیشتری دارد به اینکه کارها دریک محیط آرام وباآرامش انجام گیرد. وتحولات نیز ازهمین‌راه به‌انجام رسد.

در تماسی که با مهندس بازرگان داشتیم رهبرنهضت آزادی اظهار امیدواری کرد که‌مشکلات ازطریق‌مذاکرات حل شود و کار به مراحل خطرناک نکشد. مهندس بازرگان همچنین خبر بعضی از جراید را به نقل از او پیرامون «بایگانی شدن شورای انقلاب اسلامی» تکذیب کرد.

بازرگان گفت اینروزها بسیاری از حرفهای ناگفته به افراد نسبت‌داده میشود. برای مثال اخیرا اوراقی پخش‌شده‌و در آنها نوشته‌اند که من درمصاحبه خود با مجله آلمانی اشپیگل، گفته‌ام: درمذاکراتی که‌من با آیت‌الله خمینی در پاریس داشته‌ام دریافتم که نظر ایشان بامن در مورد حکومت اسلامی تباین دارد. ویادر مصاحبه با «دی‌ولت» سخنان دیگری درباره حضرت آیت‌الله گفته‌ام. من این سخنان را تکذیب می‌کنم. و فکر می‌کنم انتشار این مطالب بجز غرض‌ورزی هدف دیگری ندارد.

رهبر نهضت آزادی‌ضمن اشاره به سخنان دیروز امام خمینی باردیگر تصریح‌کرد که به امکان به‌نتیجه‌رسیدن راه‌حل‌های مسالمت‌آمیز امیدوار است.

تلگرام آیت‌الله العظمی مرعشی به امام خمینی

قم - خبرنگار اطلاعات: حضرت آیت‌الله العظمی مرعشی نجفی تلگرامی برای امام خمینی مخابره فرمودند، متن تلگرام چنین است:

تهران - حضرت‌مستطاب آیت‌الله آقای خمینی دامت افاضاته.

بعد از ابلاغ‌سلام و عرض تحیات وافره خبر مسرت بخش ورود آنجناب پس از حدود پانزده سال تبعید و دوری‌ازوطن مالوف‌موجب خشنودی عموم مومنین خاصه این‌جانب‌گردید. امید است درظل توجهات ولی عصر عجل‌الله‌تعالی فرجه الشریف سرکار عالی را در راه پیشرفت اهداف عالیه اسلامی بیش از پیش موفق فرموده و پیروزی نهایی نصیب‌عموم ملت‌ایران بشود.

در خاتمه انتظار دارد پس از انجام مقاصد مهمه هرچه زودتر به قم مشرف شده و دوستان‌و علاقمندان را مسرور فرمائید.

ملتمس دعا و ابلاغ سلام به آقایان ملازمین محترم هستم.

والسلام خیر ختام ۳۰ر۴ ربیع‌المولود ۱۳۹۹ شهاب الدین الحسینی المرعشی النجفی

بختیار: اجازه تشکیل دولت موقت نمیدهم

پاریس - آسوشیتدپرس - خبرگزاری فرانسه - رویتر - شاپور بختیار نخست وزیر ضمن مصاحبه‌ای با روزنامه «لوماتن» چاپ‌پاریس گفته‌است که همچنان برای مذاکره آماده است اما اگر آیت‌اله خمینی‌باز هم از وی بخواهند که استعفا کند به ایشان پاسخ منفی خواهد داد.

بختیار همچنین گفته است اگر کسانی باشند که‌بخواهند جنگ داخلی برپا کنند دستور بازداشت و در صورت لزوم حکم تیرباران آنها را خواهد داد.

همچنین شاپور بختیارنخست وزیر ایران گفته است کسانی را که جنگ خانگی و اسلحه بدست گرفتن را تبلیغ کنند بازداشت می‌کند و یحتمل‌به جوخه اعدام خواهد سپرد.

نخست‌وزیر ایران در این مصاحبه گفته استکه اجازه نخواهد دادآیت‌اله خمینی‌یک دولت موقتی در ایران تشکیل دهد. بختیار اضافه کرده است اگر تشکیل دولت موقت از حرف به عمل نزدیک شود مشکلاتی بروز خواهد کردکه نتیجه آن نامعلوم است.

بختیار اضافه کرد اگر روحانیون بخواهند دست به تظاهرات بزنند میتوانند همه روزه این کار را انجام دهند. من به ارتش دستور داده‌ام که ازتیراندازی‌خودداری کند، اما اگر با کوکتل مولوتف و اسلحه به تظاهرات بپردازند به سوی‌آنها تیراندازی‌خواهد شد و مسئولیت آن متوجه آیت‌اله خمینی خواهدبود.

واتیکان کوچك

نخست وزیر ایران‌که بارها تاکید کرده است از مقام‌نخست وزیری کناره گیری نخواهد کرد درباره احتمال تشکیل‌یک دولت اسلامی گفته است که اگر یک‌دولت اسلامی‌درشهرقم تشکیل دهند من ایشان را در این کار آزاد خواهم گذاردو در این صورت‌ما یک واتیکان کوچک خواهیم داشت، اما هرگز اجازه تشکیل یک دولت واقعی داده نخواهد شد.

درست است که این مصاحبه قبل از مصاحبه دیروز حضرت آیت‌اله خمینی‌انجام شده‌است، ولی ناظران سیاسی آنرابمنزله «پاسخ از پیش حاضر شده» بختیار به‌آیت‌اله‌تلقی‌کرده‌اند.

حضرت آیت‌اله دیروزگفت بختیار باید کنار برود و وی بزودی شورای انقلاب و دولت موقت را معرفی خواهد کردتا پیش نویس قانون اساسی جمهوری اسلامی‌رابه رفراندوم بگذارند وما میکوشیم این اقدامات ازطرق مسالمت آمیز صورت بگیرد، ولی اگربختیار بخواهد که با تکیه به حمایت آمریکا و بااستفاده‌ازسربازان اسرائیلی ملت راسرکوب‌کند آنوقت ما از مردم دعوت می‌کنیم اسلحه به دست‌گیرند.

مصاحبه دیروزحضرت آیت‌اله خمینی و مصاحبه بختیار بالوماتن به عنوان‌حرف های اساسی آنها مورد اظهار نظر ناظران مسائل سیاسی و مقامهای رسمی‌خارج‌قرارگرفته و آنها وانسبت به اوضاع ایران بیمناك ساخته است.

● آسوشیتدپرس نوشته است‌باتوجه‌به‌مصاحبه مطبوعاتی دیروز آیت‌اله خمینی منابع دیپلماتیك غربی كه به ارتش ایران بسیار نزدیك هستند گفته‌اند واكنش ارتش‌دربرابر این اظهارات بیكی از دوشكل زیر خواهدبود: یابه كودتای فوری دست خواهدزدو یامجددا بصورت انبوه در خیابان ها مستقر خواهدشد تا در برابر اولتیماتوم خمینی واكنش نشان دهد.

یك دیپلمات مقیم تهران گفته‌است‌دردوسه روز آینده ارتش نشان خواهد داد كه‌یا همچنان وحدت و یكپارچگی خود را حفظ میكند و یا اینكه وارد سیاست میشود. ارتش اكنون بر سر یك دوراهی‌جدی است.

● توكیو - سخنگوی وزارت خارجه ژاپن اعلام كرد وضع كنونی ایران سخت آشفته است، زیرا آیت‌الله خمینی اعلام كرده است كه یك شورای انقلاب را تشكیل خواهد داد ونخست وزیرتهدید كرده است كه هرگز اجازه نخواهد داد این شوراتشكیل شود.

این مقام گفته است اگر باز هم‌اوضاع بدترشود مرحله سوم‌عملیات تخلیه ژاپنی ها انجام خواهدشد و ۳۵۰۰ژاپنی باقیمانده در این كشورخارج خواهند شد.

این مقام ژاپنی ضمن اظهار نظر در باره اوضاع ایران‌گفته است خمینی با تشكیل شورای انقلاب كه هم اكنون اعضای آن هم در نظر گرفته شده‌اند شانس مصالحه با دولت بختیار راكاسته وامكان جنك داخلی را افزایش داده است منابع ژاپنی میگویند ارتش كه‌هنوز به شاموفاداراست درسرنوشت آینده ایران حرف آخر را خواهدزد.

میزان معامله ۱۰ میلیارد دلار بود:

لغو قراردادهای خرید اسلحه ایران از امریکا

واشنگتن- آسوشیتدپرس - بنا به گزارشی که در واشنگتن انتشار یافته است دولت‌ایران که از نظر مالی بدلیل ازدست دادن درآمد فروش نفت‌آسیب دیده تصمیم گرفته است که‌قرار دادهای خرید جنگ افزار از آمریکا را بمیزان ۱۰ میلیارد دلار لغو کند.

روزنامه واشنگتن پست در شماره یکشنبه (امروز) خود گزارش داده است که توافق درباره فسخ سفارش‌های خرید اسلحه آمریکایی از طرف‌ایران روز شنبه بین اریش فن‌مابرود فرستاده نظامی آمریکا و فرماندهان نظامی ایران حاصل شده است و ارزش قرارداد هایی که بدین ترتیب کان‌لم‌یکن شناخته خواهند شد بین ۸تا۱۰ میلیارد دلار است.

تامس‌راس سخنگوی‌پنتاگون اخیرا گفته بود که مذاکرات فن‌مابرودر ایران احتمالاسبب خواهد شد که کاهش‌های‌قابل ملاحظه‌ای در سفارش‌های‌ایران برای خرید هواپیماها وکشتی ها و سایر اقلام جنگ افزار های آمریکایی حادث شود.

اینها سفارش‌هایی بودند که بوسیله شاه ایران و قبل از آنکه وقوع‌اعتصابات و آشوب های داخلی در این کشورمنجر به تعطیل تولید نفت و بیرون رفتن شخص شاه از کشورش شود به آمریکا داده شده‌بود.

سخنگوی وزارت دفاع‌آمریکا قبلا اظهار داشته بود که‌ارزش کل سفارش‌های‌ایران برای‌خرید جنگ افزار آمریکایی بالغ بر ۱۲ میلیارد دلار بوده است.

کاهش‌هایی که اکنون در این سفارشها پیشنهاد شده به دشواریهای جاری وضع مالی ایران ارتباط دارد.

راس روز شنبه گفت که انتظار میرود موضوع‌کاهش حجم سفارش‌های خرید اسلحه آمریکایی از طرف ایران بطور رسمی بعد از بازگشت فن مابرود بهواشنگتن مورد تائید قرار گیرد. وی قرار است ظرف امروز وفردا تهران را برای بازگشت‌به واشنگتن ترک‌گوید.

طبق گزارش واشنگتن پست سفارش‌های عمده‌ای که اکنون تصمیم به فسخ آنها گرفته‌شده است شامل موارد مربوط به خرید ۱۶۰ فروند جت اف ۱۶ ساخت جنرال دینامیکز به‌ارزش ۳ر۸ میلیارد دلار- ۷ فروند هواپیماهای پیچیده اخطار هوابرد از محصولات بوئینگ به‌ارزش ۳ر۱ میلیارد دلار، دو فروند ناوشکن به ارزش ۴ر۱ میلیارد دلار، حدود ۲۰ فروند هواپیماهای‌جنگنده وشناسایی مکدونل داگلاس به ارزش تقریبا ۵۰۰ میلیون دلار و ۴۰۰ فروند موشکهای فونکس به ارزش تقریبا ۱ میلیارد دلار است.

تلگرام حضرت آیت‌الله العظمی قمی به امام خمینی

مشهد - ازسوی حضرت آیت‌الله العظمی طباطبائی قمی تلگرامی باین شرح به تهران مخابره شد:

تهران - حضرت مستطاب آیت‌الله آقای خمینی دامت برکاته.

بسم‌الله‌الرحمن‌الرحیم

با اهدای سلام و تحیت مقدم شریف پرمیمنت را به ایران تبریک و تهنیت عرض می‌کنم، بسی مایه مسرت‌و خوشوقتی است که پس از سالیان دراز و تحمل‌مشقات به مقتضای آیه کریمه «سیجعل الله بعدعسر یسرا» با همت عالیه و والای‌خود به موقعیت‌های بزرگی نائل گشته و با مراجعت به‌وطن قاطبه ملت ایران را غرق سرور و بهجت و مباهات فرمودید کمااینکه به فضل الهی برااثر زحمات طاقت فرسا و خستگی‌ناپذیر حضرتعالی ملت به بسیاری از خواستهای خود نایل گردیده است.

امید است انشاءالله‌تعالی خداوندمتعال جل‌الله‌و نعمائه ازیمن برکات وجود اقدس حضرت بقیه‌الله ارواحنافداه عجل‌الله‌تعالی فرجه الشریف همه مفاسد و شدائد و مهمات جهان اسلام بالاخص ملت مسلمان ایران را با حسن وجه ودر اسرع‌وقت اصلاح و تسهیل بفرمایند و جمیع مقررات‌اسلامی برطبق قوانین قرآن مجید اجرا گردد و جلوی همه ظلم‌ها و بیدادگریها و دیکتاتوریها و همه جرائم و چپاول و غارتگریهای بیت‌المال‌مسلمین گرفته شود و سعادت دنیا و آخرت و رفاه کامل‌نصیب ملت رنج‌کشیده ایران گردد.

والسلام‌علیکم ورحمت‌الله وبرکاته

مشهدمقدس- سوم‌ربیع‌الاول ۹۹- حسن طباطبائی قمی

دیروز گروه انبوهی از خانواده های همافران دستگیر شده در دادگستری گردآمدند. خبراین گردهمائی در صفحه ۷ امروز چاپ‌شده و عکس بالا نشان دهنده‌این اجتماع است.

بعنوان همگامی با کارکنان اعتصابی تلویزیون:

کناره‌گیری از همکاری با رادیو تهران

امروز کسب اطلاع شد که چند تن از کارکنان رادیو تهران از ادامه کار با این رادیو خودداری کرده‌اند. آنها بدنبال اعلام موافقت کارکنان اعتصابی تلویزیون برای‌پخش مستقیم مراسم استقبال از امام خمینی، تصمیم گرفتنبودند که بهمین مناسبت کار در رادیو تهران را بعد از یک ماه و نیم تعطیل شروع کنند.

این عده اظهار می داشتند که اعتراضشان بخاطر قطع پخش مستقیم مراسم استقبال از امام خمینی و همگامی و همصدایی با کارکنان اعتصابی تلویزیون است که هنوز در اعتصاب هستند.

تظاهرات خیابانی در شهرستانها

● یزد- مردم یزد که دیروز - شنبه - پس از ده روز مغازه‌هایشان را باز کرده بودند از امروز- یکشنبه - مجددا محل کسب خودرا برای مدت نامعلومی بستند. درضمن گروهی از جوانهای یزدی در خیابانها به تظاهرات ضد دولتی پرداختند.

● گرمسار - گروهی از مردم گرمسار در تماس‌تلفنی خود با روزنامه اطلاعات خواستار استعفا وبرکناری منصور صادقی نماینده‌خود در مجلس شورایملی شدند. مردم گرمسار برای‌یابنده نماینده مفقودالاثر خود جایزه تعیین کرده‌اند!

● بندرپهلوی - ۵ هزار نفر از ساکنان بندرپهلوی (انزلی) از جمله افسران وظیفه نیروی دریایی در خیابانها به تظاهرات و راه پیمایی پرداختند.

● زاهدان - دیروز - شنبه - هزاران نفر از مردم زاهدان در دبیرستان صدیقه رضایی (پروین) اجتماع کردند و پس از راه‌پیمایی‌در مسجد جامع زاهدان به سخنان حجت‌الاسلام‌زنجانی توجه نمودند.

تظاهرکنندگان‌درقطعنامه‌ای ضمن تائید جمهوری‌اسلامی به‌رهبری امام خمینی آزادی همافرانی را که در خاش زندانی هستند خواستار شدند.

● قم - امروز گروه کثیری از مردم قم وعده‌ای‌از همافران در این شهر دست به راه‌پیمایی زدند.

در این راه‌پیمایی مردم یکبار دیگر همبستگی خودرا با امام خمینی اعلام داشتند و خواستار تشکیل‌جمهوری اسلامی شدند.

مردم همچنین دولت ختیاررا غیرقانونی‌خواندند و گفتند تا سرنگونی آن از پای نخواهیم نشست.

● خرم‌آباد - بیش ازده هزار تن از زنان خرم‌آباد پس از اجتماع در مسجد علوی‌وشنیدن چندسخنرانی در خیابانهای شهر دست به راه‌پیمایی زدندو خواستار برقراری حکومت اسلامی به رهبری امام خمینی شدند. این نخستین‌راه‌پیمایی مستقل زنان در خرم‌آباد بود.

دربرخوردهای رشت:

یکنفر شهید شدو ۵۰ مغازه آسیب دید

رشت - در پی درگیرهایی که روز سه‌شنبه ۱۰ بهمن‌ماه جاری بین ماموران و عده‌ای‌از ساکنان خیابان «سردارجنگل» رشت روی داد، یك مامور كه در لباس مبدل وارد جمعیت شده بود، شناسایی شد وچند نفر پس از خلع سلاح كردن او، با چند ضربه چاقو، او را مجروح كردند.

ساعتی بعد، گروهی از ماموران رشت به‌سوی مغازه های خیابانهای «بیستون» و «سردار جنگل» یورش بردندو به‌پنجاه مغازه، آسیب‌رساندند و دو محل را به‌آتش كشیدند. حمله ماموران بایك ساعت تیراندازی همراه بود و در جریان تیراندازی ماموران، جمشید جهراد معروف به «بوبرد» صاحب چلوكبابی در بازارچه سبزه میدان مورد اصابت گلوله قرار گرفت وبه شهادت رسید.

بختیار: شهرستانی بازداشت میشود

بقیه از صفحه اول

که تهران نمی‌تواند بدون شهردار بماند لذا اگر غیبت آقای شهرستانی،ادامه یابدو استعفای ایشان تائید شود، ما موظفیم جلسه ویژه‌ای تشکیل داده و شهردار تازه‌ای انتخاب‌کنیم.

اظهارات نخست‌وزیر

از طرفی دکتر شاپور بختیار نخست‌وزیر در یک تماس‌تلفنی درمورداستعفای شهردار به‌خبرنگار اطلاعات گفت: واقعا وضع آشفته‌ای است آقای شهرستانی که پرونده‌های سوء استفاده‌و دزدیهایشان هم‌اکنون مورد رسیدگی دولت است، و سناتور موسوی در مجلس سنا، پرونده قطوری ازسوء استفاده‌های او تهیه کرده است، یکی از پرونده‌ها مربوط به‌خرید کامیونهاست که همه درجریان آن‌هستند درست در زمانی که خطر بازداشت شدن و تحت تعقیب قرار گرفتن را حس می‌کند، استعفا میدهد. لابد برای اینکه در صف آزادگان باشد، لابد برای اینکه در حرکت انقلابی ملت ما جا گیرد. ولی اینرا باید برای آگاهی شهرستانی و سایر سوء استفاده‌چی‌های بزرگ بگویم دولت من بشدت‌آنها رامجازات خواهد کرد. و پنهان‌شدن در پشت‌استعفا به‌امام خمینی نمیتواند جرم بزرگ آنها که خیانت به‌ملت است را پاک کند. من‌مطمئنم امام‌خمینی خود این فرصت طلبان سوء استفاده‌چی را می‌شناسند.

دکتر بختیار افزود: در ابتدای کارم، بتوصیه تنی چند ازمشاوران آگاه،تصمیم داشتم شهرستانی را برکنار وبازداشت کنم. ولی ترجیح دادم‌پرونده‌های‌سوء استفاده اوکامل شود بعد اقدامات ضروری را شروع کنم.

دکتر بختیار در پایان سخنان خود بار دیگر تاکید کرد که در انقلاب ملت ما، فرصت‌طلبانی که دیروز در مجلس یزید می‌رقصیدند و امروز بخیال خوش خدمتی برای حسین افتاده‌اند، جا نخواهند داشت.

مصدومین تظاهرات رایگان درمان میشوند

بدنبال اعلام کمیته وزارت بهداری و بهزیستی مبنی بردرمان مصدومین صبح امروزپزشکان مرکز پزشکی دادگستری دربیانیه‌ای اعلام کرده‌اند که این کمیته نام بیمارستان دادگستری را فراموش کرده است درج کند، بدینوسیله باطلاع عموم میرسانیم‌که بیمارستان دادگستری واقع در میدان فردوسی (مرکز تظاهرات) کلیه مصدومین را بطور رایگان تحت عمل جراحی‌و درمان سرپائی قرار داده و منبعد هم به فعالیت در این زمینه ادامه میدهد.

وظیفه‌ای که بگردن ایرانیان مقیم خارج از کشوراست!

اکنون که بسیاری از دانشجویان ما در خارج ازکشور بدلیل گرفتاریهای مالی خانواده خود و همچنین مشکلات ارسال ارز بشدت دچار مضیقه پولی شده‌اند برایرانیان‌ثروتمند ومرفه خارج از کشور واجب است با تشکیل صندوقهای کمک و قرض‌الحسنه‌ دانشجویان نیازمند ایرانی را برای‌پرداخت شهریه و مخارج ضروری آنها یاری دهند و بدینوسیله حتی در خارج از کشور به نهضت مقدس کشور خود کمک کنند.

ثروتمندانی که بخصوص در این اواخر هموطنان خود را بامشکلات فراوانشان تنها گذاشته و برای آسایش وامنیت بیشتر باروپا و آمریکا رفته‌اند بدینوسیله خواهند توانست تاحد زیادی از سنگینی گناه خود بکاهند.

دکتر احمد عبدلی

جامعه سردفتران تهران

تشریف‌فرمائی قائد اعظم و رهبر بزرگ ملت ایران‌حضرت آیت‌الله‌العظمی خمینی را به میهن و آغوش ملت به‌هموطنان مبارز و حق‌طلب صمیمانه شادباش میگویند و استعفای‌هیئت دولت ووکلای مجلسین که تمکین بندای رهبر انقلابی ملت ایران است خواستارند.

گروه سردفتران مترقی

آ-۶۷۵۳

مقداری وجه نقد در میدان شهیاد روز پنجشنبه مفقودشده یابنده خواهشمند است بتلفن ۶۴۴۶۵۹ اطلاع دهد.

علی چگینی

شهیدی از شرکت نفت

فرتاش دبیران

دربرخوردهای‌مقابل‌دانشگاه تهران، روزیکشنبه هشتم‌بهمن ماه، فرتاش دبیران، کارشناس کامپیوتر شرکت‌نفت بشهادت رسید.

فرتاش دبیران ۳۳ ساله‌بود و همسر و ۲ فرزند داشت. وی برای نجات‌یك مجروح تلاش می‌كرد كه خود مورد اصابت گلوله قرار گرفت و شهید شد.

سخنرانی در وزارت کشور

پیش‌ازظهر فردا -دوشنبه- آقای محمد علی سفری دبیر سندیکای‌نویسندگان‌و خبرنگاران ونویسنده اطلاعات، در زمینه مبنی و فلسفه و دیدگاه های انقلابی عظیم ملت ایران، سخنرانی خواهد کرد.

پسرم را بی‌گناه زندانی کرده‌اند

«حسین کاظمی گللو» محصل و کارگر که تنها نان‌آور خانواده‌اش می‌باشد دو ماه‌قبل درجریان تظاهراتی که‌درخیابان نوب برپا شده بود توسط ماموران فرمانداری نظامی دستگیر و تحویل زندان قصر شده‌است. مادروی که‌به‌روزنامه اطلاعات مراجعه‌کرده بوداظهار داشت: فرزندم را هنگامی‌که برای خرید نان رفته بود دستگیرو زندانی کرده‌اند.من از همه مراجع حقوقی تقاضا دارم برای آزادی پسرم اقدام کنند.

کارکنان مخابرات متحصن‌میشوند

بدنبال بازداشت مهندس ادریسی مدیر کل ارتباطات رادیو گروهی از کارکنان مخابرات با مراجعه به موسسه اطلاعات خواستار آزادی وی‌شدندو بازداشت وی را شدیدا تقبیح کردند.

این گروه اعلام کردند در صورت عدم آزادی وی عکس‌العمل شدیدی نشان خواهند داد و احتمالا در کاخ مخابرات متحصن خواهند شد. این گروه همچنین ضمن تبریک ورود آیت‌الله خمینی اعلام‌داشتند گروهی که اینک دراعتصاب بسر می‌برند اعتصابات خود را ادامه خواهند داد.

اخطار کارکنان توانیر:

خاموشی برنامه‌ای برق تکرارمی‌شود

دیروزو دیشب برق مناطق مختلف شهر تهران‌،در ساعات متفاوت قطع بود و این خاموشی در بعضی مناطق تا۴ ساعت بطول انجامید.

در باره علت این خاموشی ها که در طول یکی دو هفته گذشته وجود نداشت یکی‌از کارکنان مرکز کنترل توزیع نیروی‌برق توانیر به خبرنگار اطلاعات‌اظهار داشت. کمبود سوخت در نیروگاهها خاصه نیروگاه شهری تولید برق‌در خطوط شبکه سراسری رادر ساعات‌پیک-۵تا۹شب- حدود یکصد مگاوات کاهش‌داد.

بدنبال این کاهش برنامه خاموشی منطقه‌ای بمورداجرا درآمدو ناگزیر برق مناطق قطع گردید.

از سوی دیگر امروز گفته شد چنانچه کمبود سوخت نیروگاهها ادامه یابد ظرفیک هفته آینده مجددا خاموشی، برنامه‌ای در خطوط شبکه سراسری آغاز میگردد.

شاهی، «قائم‌شهر» شد

شاهی (قائم شهر): دیروز بیش‌از ده هزار نفر از طبقات مختلف مردم شهر شاهی در مساجد مهدیه وجامع این شهر اجتماع کردند. در این‌اجتماع ابوذر وراسبی و علی‌خلخالی سخنانی‌پیرامون‌حکومت‌اسلامی وویژگی‌های انقلاب ایرادکردند وهمچنین در این اجتماع‌شرکت کنندگان نام شهر شاهی را به «قائم‌شهر» تغییر دادند.

نظامیان باید وزارت راه را ترك كنند

براساس اطلاعیه‌ای که انتشار یافت، قرار بود، کارکنان وزارت‌راه وترابری و سازمانهای وابسته روز چهار شنبه یازدهم بهمن در محل کاخ مرکزی این وزارتخانه گردهم‌آیند ولی، این ساختمان از طرف نظامیان اشغال‌شد وکارکنان وزارت راه بعنوان اعتراض به‌راه‌پیمائی پرداختندو برای انعکاس این اعتراض به اطلاعات آمدند.

در تالار اجتماعات روزنامه اطلاعات، کارکنان وزارت راه ضمن اعلام همبستگی خود با کارکنان اعتصابی دولت، جامعه روحانیت، کارگران مبارز و دیگراقشار ملت خواستار محوهمه آثار استبدادو امپریالیسم شدندو تنفر و انزجار شدیدخودرا از اقدامات بی‌رویه دولت بختیار اعلام کردند.

کارکنان وزارت راه، ضمن ابراز تاسف عمیق‌از کشتار صدها تن از هموطنان بیگناه‌درایام اخیر، خواستار مجازات فوری مسببین این کشتار در دادگاه خلق‌شدند. آنها همچنین خواستار اخراج مستشاران خارجی. آزادی بدون قید و شرط کلیه زندانیان سیاسی (اعم‌از کشوری و لشگری) شدند و اعلام کردند که بعنوان اعتراض به این کشتار ها، بمدت یکهفته دست از کار می‌کشند.

نهاوندی ومجیدی بازداشت‌شدند

بقیه از صفحه اول

مواد مصرفی و وزارت کار وامور اجتماعی‌راداشت مجیدی پس از سقوط دولت هویدا متهم به ترمز کردن برنامه‌های عمرانی کشور شد و گفته شد که وی در تخصیص اعتبارات عمرانی، جانب دوستی و حمایت از وزراء مورد نظر خود را گرفته است.

مجیدی علاوه بروزارت درامور هنری کشور نیز دخالت داشت و در جشنواره‌های فیلم جهانی مسئولیت هائی بعهده داشت.

همسر مجیدی خانم منیره وکیلی هنرمند معروف است. مجیدی مدتها بعنوان هماهنگ کننده جناح‌پیشرو در حزب رستاخیز ملت ایران نقش فعالی داشت.

دکتر هوشنگ نهاوندی‌یکی از چهره‌های همه‌کاره ۲۵ ساله اخیر بود. وی‌مشاغل گوناگونی بدست آورد. گاهی رئیس دانشگاه‌بود، گاهی وزیر و زمانی هماهنگ‌کننده جناح حزب‌رستاخیز و آخرین سمت وی رئیس دفتر ملکه فرح‌بود.

وی ضمن‌کارهایش‌گروهی بنام «بررسی مسائل ایران‌در پرتو انقلاب شاه و مردم»تشکیل داد که برنامه وطرح تهیه میکرد و در این‌اواخر نیز کوشش داشت که به عنوان جناحی مستقل ازحزب‌رستاخیز، جنبش ملی‌ایران بوجود آورد و از آن یک‌حزب سیاسی فعال بسازد!

گفته میشود که وی در اواخرنخست‌وزیری‌آموزگار و تعیین شریف امامی یا ازهاری به نخست‌وزیری نقش فعالی بعهده داشته و در انتخاب راههای متفاوتی که در آن زمان پیشنهاد میشده از مشاوران ویژه بوده است.

جامعه کارکنان وزارت اطلاعات وجهانگردی

سانسورچی‌های واقعی رامعرفی می کنیم

جامعه کارکنان وزارت اطلاعات و جهانگردی طی بیانیه‌ای، ضمن اعلام همبستگی با ملت ایران هر گونه وابستگی و هرگونه شایعات مبنی بر وابستگی کارکنان این وزارتخا،نه با «ساواک» را بی‌اساس خواندند در بیانیه‌آمده‌است که‌درآینده نزدیک،مزدوران و سانسورچی ها به ملت ایران معرفی می‌شوند»

کارکنان در این بیانیه نقش وزارت اطلاعات رادر سانسور مطبوعات توسط عده‌ای از مزدوران وعمال ساواک محکوم کردند و ضمن ابراز تنفر نسبت به اشغال نظامی سازمان‌رادیو و تلویزیون، استقرار نظامیان‌در ساختمان‌مخروبه و متروکه وزارت اطلاعات (خیابان کاخ) تیراندازی به سوی مردم را که از این ساختمان صورت گرفت، تجاوز به حقوق انسانها دانستند.

تظاهرات همبستگی با انقلاب ایران در برن

برن - خبرگزاری فرانسه- به گزارش‌پلیس‌سویس دیروز صد ها تن در تظاهرات همبستگی‌باملت ایران‌درخیابان های برن شرکت کردند.

این تظاهرات که از سوی اتحادیه کمونیست‌های انقلابی وسازمان های کمونیستی سویس برپا شده بود بدون حادثه پایان یافت.

تظاهر کنندگان علیه اقامت پرنسس فاطمه خواهر شاه در سویس اعتراض کردند و از دولت سویس خواستند که سرمایه های‌ایرانی در بانک های سویس به ملت ایران پس داده شود.

به گزارش اتحادیه مارکسیست های انقلابی هشتصدتن در این تظاهرات شرکت داشتند. پرنسس فاطمه قرار است روز یکشنبه (امروز) واردسویس شود.

خسرو قشقائی فردا به تهران می‌آید.

خسرو قشقائی. عکس مربوط‌به‌سالهای قبل‌ازتبعید قشقائی است.

خسرو قشقائی‌پس‌از۲۵سال دوری از وطن و تبعید سیاسی فردا بایران بازمی گردد.

خسرو قشقائی‌در جریان مبارزات سیاسی پیش از ۲۸ مرداد درحمایت از مبارزات دکتر محمد مصدق و جبهه ملی ایران‌نقش فعالی‌داشت. قشقائی پس از کودتای ۲۸ مرداد از ایران رفت و در طول این سالها درصف مبارزان خارج از کشور فعالیتهای گسترده‌ای داشت.

دزدان سرگردنه، به کوهستان گریختند

کنگاور - از مدتی قبل سرنشینان مسلح یك اتومبیل بنز- مدل ۱۹۰ طوسی رنك، شبانه در اطراف کنگاور ودر جاده‌ها، راه را براتومبیلها بسته و مسافران و سرنشینان آنها را لخت میکردند پس از اطلاع از این خبر، جوانانی که در شهرپاسداری میدادند در یك فرصت‌مناسب به‌تعقیب این اتومبیل‌وسرنشینانش‌پرداختند. هنگام فرار، اتومبیل سارقین درگل فرورفت‌بناچار سرنشینان آن از اتومبیل خارج شدند و برای اینکه اثری از خودباقی نگذاشته و یا احیانا رد گم کرده باشند، اتومبیل خود را آتش زدند و خود به کوه‌های اطراف فرار کردند.

تظاهرات دیروز مردم شهرستانها آرام بود

دیروز بار دیگر صدها هزار نفر در شهرهای مختلف کشور، ضمن راهپیمایی، پشتیبانی خود را از امام خمینی ابرازداشتند.

تبریز ـ دیروز عده‌ای از اهالی تبریز، به تظاهرات‌آرامی پرداختند. راهپیمایان پس از عبورازخیابان پهلوی (خمینی) رهسپار دانشگاه تبریز شدندو پس از انجام تظاهراتی در محوطه دانشگاه به آرامی متفرق شدند.

همچنین دیروز انجمن اسلامی محصلین و دانش آموزان‌تبریز نیز موجودیت خود را دراین شهر اعلام کرد.

نیز بخاطر اینکه بعضی از شرکتهای دارویی برای فروش داروهای خود وجه نقد خواسته‌اند.گروهی‌ازداروخانه های تبریز باانتشار بیانیه‌ای از پزشکان‌شهر درخواست‌کرده‌اند که از داروهای مشابه «بوتس» «ساندوز» و «سرل» استفاده کنند تا به استعمار داروخانه‌ها از طرف‌شرکتهای دارویی‌خاتمه داده شود.

عزیمت

ضمنا دیروز آیت‌الله قاضی طباطبائی، برای دیدار امام خمینی و کسب استفاده از دستورات ایشان ، با همراه گروهی عازم تهران شدند.

رشت ـ کلیه کارکنان‌دادسرای رشت، با شرح جنایات گروهی از عوامل شهربانی و بعلت نبودن امنیت‌قضایی، تابرقراری جمهوری عدل اسلامی، از دیروز ـ شنبه ـ اعتصاب‌کردند.

رامهرمز ـ بمناسبت ورود امام خمینی متجاوز از ۲۰ هزار روستائی وشهری در رامهرمز راهپیمائی کردند.

در «رامشیر» نیزبیش از ۲۵ هزار تن از روستائیان ودیگر طبقات مردم‌کارناوال شادی‌براه انداختند.

راهپیمایان ضمن محکوم‌کردن دولت غیر قانونی بختیار خواستار استعفای «منوچهر دهقان» نماینده رامهرمز در مجلس شورایملی شدند.

سنگسر ـ جنازه‌های محمد بلوری ۱۱ ساله و علی همتی ۱٤ ساله که در واقعه جمعه گذشته سمنان شهید شدند ،به سنگسر حمل شد و در میان تاثر هزاران نفر از مردم این شهر، در گورستان امامزاده قاسم دفن گردید.

در جریان واقعه، علی طالبی نیز مجروح شد.

اردبیل ـ هزاران روستایی با تراکتور از روستاها به اردبیل آمدند و بخاطر بازگشت امام خمینی، در سرمای ۱۲ درجه زیر صفر این شهر راهپیمایی کردند.

در برخوردی که بین موافقین ومخالفین رژیم روی داد ،۵۰تن از مخالفین مجروح شدند که حال یکی از آنان وخیم است.

همچنین گروهی ازماموربن شهربانی اردبیل‌پس ازسخنرانی حجت‌الاسلام‌حاج ناطق‌اردبیلی، بمنزل وی ریختند و ایشان را بشدت مضروب کردند.

حجت‌الاسلام ناطق بهبیمارستان شیروخورشید سرخ اردبیل منتقل شد و تحت درمان قرار گرفت.

اراک ـ مجلسین یادبود غلامعلی داود آبادی که‌در مقابل‌دانشگاه تهران شهیدشده‌بود، باحضور عده کثیری از مردم اراک و ۳۰ روستای مجاور، در روستای «سنجان» اراک برگزار شد.

در «سنجان» همچنین‌نمایشگاه عکس شهداء ترتیب یافت.

● نهاوند ـ هفتاد هزارنفر مردم شهرو روستا های نهاوند به راه پیمائی و تظاهرات پرداختند و ضمن توجه‌به‌نوار سخنان امام خمینی در بهشت زهرا خواستار برقراری‌جمهوری اسلامی شدند.

● گلپایگان ـ ۳۵ هزار گلپایگانی و خوانساری از حسن فرزانه‌عضوگروه‌مجاهدین خلق استقبال کردند. دراین اجتماع ازمجتبی جعفری‌نماینده مجلس شورای ملی خواسته شد استعفا دهد.

● خمینی شهر (همایونشهر)ـ هزاران‌نفر از مردم همایونشهر ضمن راه پیمائی خواستار استعفای حسن واحدی نماینده خود در مجلس شورای ملی شدندو انحلال انجمن های فرمایشی را تقاضا کردند.

● علی آباد گرگان ـ ۳هزار نفر از مردم رامیان، آزاد شهر (شاه پسند)خان‌ببین و گنبد کاووس واردعلی آباد شدند و همراه ساکنان این شهر به راه پیمائی و تظاهرات پرداختند.

● قزوین ـ از سوی دانشجویان مجتمع‌آموزش‌عالی قزوین نمایشگاه فیلم‌واسلاید انقلاب از زمان میرزا کوچک خان تاعصر حاضر در مدرسه عالی غزالی برپاشد و به علت استقبال مردم برای چند روز دیگر تمدید گردید.

نکته جالب‌این که‌درساعت منع عبور و مرور شبانه در قزوین گوشت ووسایل ۳مغازه قصابی بسرقت رفت .

● بهشهر ـ جشن و سرور مردم بهشهر به مناسبت ورود امام خمینی ادامه دارد.

مردم بهشهر از آیات عظام تقاضا کرده‌اند در مراکزاستان محلی بنام شهید گمنام در نظر گرفته شود.

کرمانشاه ـ در مراسم بزگشایی انستیتو بازرگانی کرمانشاه دکتر مستوی ، خاموشی ، قریشی و کرجی سخنرانی کردند .

از دیروز نمایشگاه فیلم ، عکس و اسلاید شهدای وقایع کرمانشاه دراین‌انستیتوتشکیل شد.

● ازنا ـ ۵۰ تن‌ازجوانان ازنا نگهبانی شبانه شهر و توزیع نفت و بنزین را بعهده گرفتند.

● بندر انزلی (بندر پهلوی) حاج حیدر اقبال عضو انجمن شهرو محمدتقی بارور عضو انجمن شهرستان انزلی (بندر پهلوی)از سمت های خود استعفاء کردند .استعفای آنان بدنبال تقاضاهای مکرر مردم مبنی بر استعفای اعضای انجمن های محلی انزلی صورت گرفت .

● شهرضا ـ مقارن دمو سی دقیقه پیش‌از ظهر دیروز علی بیاتی‌عضوسازمان‌مجاهدین خلق که اخیرا از زندان‌آزاد شده است در میان استقبال هزاران نفر از مردم شهرضا وارد این شهر شد. بیاتی در اجتماع مسجد صدری سخنانی ایرادکرد.

اروندکنار ـ ۲۰ هزار نفراز مردم اروندکنار پس‌از استماع سخنرانی حجت‌الاسلام‌هاشمی‌و حجت‌الاسلام طرفی ، پشتیبانی خودرا از حکومت اسلامی به رهبری امام‌خمینی‌اعلام‌داشتند.

حادثه خونین سنگسر

عکس ، گوشه‌ای از این اجتماع راقبل از آنکه کار به تیراندازی و کشتار بکشد، نشان میدهد.

سنگسر: آقای احمد شهریاری ، یکی از معتمدان سنگسر،بامراجعه به دفتر نمایندگی اطلاعات‌در سنگسر حقایقی رادرباره حادثه خونین ۱۲ بهمن در سمنان افشا کرد. وی در موردان‌حادثه گفت : هنگامی که‌گروهی کثیر از اهالی: شهمیرزاد ، زیارت، سنگسر، درجزین و سرخه، به رهبری حجت‌الاسلام حضرت شیخ محمود استعلامی سنگسری درسمنان‌راهپیمایی می کردند، ترقه‌ای‌منفجر شد و در پی آن ماموران شهربانی سمنان بسوی مردم تیراندازی کردند و در نتیجه دونوجوان۱٤ و ۱۸ ساله کشته و دو نفر مجروح شدند . باتوجه به این حقایق کمشاهدانی بسیار دارد، مطالبی که قبلادر باره حادثه خونین و غم‌انگیز ۱۲ بهمن سمنان اعلام شده دروغ محض است و به این وسیله قویا تکذیب می شود.

در میدان شهدا بنای یادبود بسازید

دیروز نمایندگان مردم دیزج‌خلیل (بخش شبستر آذربایجان) درحالیکه سبد گل زیبائی همراه داشتند به روزنامه اطلاعات آمدند و ضمن گفتن تبریک به کلیه نویسندگان و خبرنگاران و کارکنان مطبوعات بخاطر رهایی از قید سانسور پیشنهادهایی به شرح زیر ارائه دادند:

۱ـ اعلامروز ۱۷شهریور بنام روز شهدا .
۲ـ ایجاد بنای یادبوددر میدان شهدا (ژاله) بسبک معماری اسلامی .
۳ـ تشکیل اتحادیه یا سازمان مربوط به خانواده شهدا برای پاسداری از انقلاب امام و مردم .
٤ـ ساختن‌مجسمه‌شهدای اقدام انقلابی در لویزان .

تلگرام شادباش آیت‌الله شیرازی به امام خمینی

مشهد ـ در پی ورود امام خمینی به ایران ، از سوی‌حضرت آیت‌الله‌العظمی شیرازی تلگرامی بشرح‌زیر به تهران‌مخابره شد:تهران‌ـ حضرت مستطاب آیت‌الله‌ـ العظمی خمینی دامت برکاته

بسم‌الله‌الرحمن‌الرحیم.

ضمن ابلاغ‌سلام وتحیت با قلبی مملو از مسرت و خشنودی مقدم مبارک رابه ایران تبریک می‌گویم و به مقتضای آیه شریفه (ان‌الذی فرض علیک‌القرآن برادک‌الامعاد) مراجعت حضرتعالی را به ایران نشانه بزرگ پیروزی ملت مسلمان و مبارز ایران به رهبری جامعه روحانیت و شخص حضرتعالی می‌دانمو قبل ازهر چیز خداوندمتعال را شکر نموده که خواسته همگی طبقات ملت را جامه عمل پوشاند . از خداوند متعال جلت‌عظمته مسئلت‌می نمایم که در ظل توجهات خاصه حضرت ولی عصر اروا احنافداه به جنابعالی و عموم جامعه‌شریف روحانیت موفقیت و تائید کامل عنایت فرماید که همگی بتوانیم تا رسیدن به کلیه اهداف مشروعه اسلامی به مبارزه اصیل و دینی خود ادامه دهیم تا ریشه مظالم‌ومفاسد دیکتاتوری ها از بین برود و این کشور اولین نمونه یک جامعه اسلامی تمام عیار باشدکه بدنبال آن انشاءالله کلیه کشور های اسلامی بخصوص‌کشور های‌مجاور از قید اسارت و استعمار و استثمار نجات دهیم، باشد که مسلمانان‌به حقیقت‌اسلام آشنا شده و معارف واقعی قرآن را درک نمایندو احکام دین مبین اسلام و مقررات متقفد آن به مرحله اجرا گذارده شود.

والسلام و علیکم ورحمته‌الله وبرکاة
مشهد مقدس ـ ۳ ربیع‌ـ الاول ۱۳۹۹
السید عبدالله شیرازی

کارکنان مخابرات مرکز (کاخ مرکزی) :
بازداشت مدیر کل ارتباطات غیرقانونی است

دیروز صبح کارکنان کاخ مخابرات سپه به موسسه‌ی اطلاعات آمدند و اعتراض خود را نسبت به بازداشت مهندس جواد ادریسی‌مدیر کل‌ارتباطات راه دور شدیدا ابراز کردند.

در این گردهمایی یکی از کارکنان شرکت‌مخابرات‌ضمن تبریك آزادی مطبوعات و تبریك به مردم ایران بخاطر ورود امام خمینی آخرین‌بیانیه کارکنان کاخ مخابرات سپه‌را بشرح زیر خواند :

«کارکنان شرکت مخابرات همواره در صفوف مبارزین علیه استعمار و استثمار و استبداد جای داشته اینک‌ورود نائب‌الامام قائداعظم آیت‌الله خمینی را خیرمقدم عرض‌نموده بار دیگر برای رسیدن به پیروزی نهایی همانگونه که کمیته هماهنگی اعتصابات امام خمینی دستور داده بودیم اعتصابات گسترده خود ادامه داده تا باقیمانده رژیم فاسد را نیز نابودو دست‌امپریالیسم را برای‌ابد کوتاه نمائیم .ضمنا بازداشت آقای مهندس جواد ادریسی‌مدیرکل‌ارتباطات‌راه دور را شدیدا تقبیح وخواستار آزادی هرچه زودتر ایشان‌می‌باشیم بدیهی است در صورت عدم آزادی ایشان عکس‌العمل شدیدی نشان خواهیم داد.»

این سخنران‌درپایان‌صحبت خود متذکر شد که ازدیروز شنبه چهاردهم بهمن کارکنان مخابرات بی‌سیم پهلوی‌بعنوان اعتراض به‌بازداشت مهندس ادریسی تحصن‌اختیار کرده‌اند و کارکنان کاخ مخابرات پشتیبانی خود رااز تحصن‌آنان اعلام می‌دارند .

ضمنا کارکنان مخابرات و ماکروویو شهرستان‌کازرون نیز طی بیانیه‌یی همبستگی‌خود را با کارکنان مخابرات تهران اعلام داشته‌اند .

اخراجی های سیاسی صنعت نفت به‌خدمت بازمیگردند

سندیکای مشترک کارکنان صنعت نفت ایران ، پالایشگاه تهران و تاسیسات ری امروز طی اعلامیه‌ای ، کلیه همکاران سابق را که بعلل فعالیت های سیاسی از خدمت در شرکت نفت منفصل شده‌اند،بکاردعوت کرده است .

در این دعوتنامه آمده‌است که:از کلیه همکارانی که در طول ده سال گذشته به علت فعالیت های سیاسی از کار برکنار گردیده‌اند، دعوت می ـ شود که جهت بازگشت دائمی بکار سابق خود ساعت ۱۰ صبح روز ۱۶ بهمن ماه ۱۳۵۷ در پالایشگاه تهران‌و تاسیسات ری حضور بهمرسانند . در دعوتنامه قید شده است که به مسئولین شرکت ملی نفت‌اعلام شده که نسبت به تشریفات اداری نامبردگان اقدام گردد.

رانندگان تاکسی در اطلاعات :
شرکت تعاونی تاکسیرانی تاکسیرانان را غارت کرد

رانندگان تاکسی پایتخت‌به نمایندگی از جنب ۱۸ هزار نفر راننده تاکسی و خانواده هایشان به «اطلاعات» آمدند و ضمن «اعلام همبستگی باانقلاب مردم ایران، خواستار برچیده شدن‌بساط‌استبداد امپریالیسم شدند . رانندگان تاکسی همچنین خواستار قطع غارت و چپولگری شرکت تعاونی تاکسیرانی و برکناری سرهنگ سلامی رئیس فعلی شرکت شدند. نمایندگان رانندگان تاکسی‌ها گفتند:شرکت‌تعاونی تاکسیرانی تحت حمایت عمال رژیم‌وبخصوص ساواك‌میلیونها تومان دسترنج رانندگان را به یغما برده و برکاخها و ثروت خویش افزودند . »

اعلام همبستگی قهرمانان کشتی بانهضت

روز گذشته گروهی از قهرمانان کشتی ایران ، در حالیکه شعار هائی در جهت همبستگی باانقلاب ایران به رهبری امام خمینی دردست داشتند و عکس هائی از شادروان جهان پهلوان غلامرضا تختی‌حمل میکردند به‌اطلاعات‌آمدند و همبستگی خود را با قیام ملت مبارز ایران اعلام کردند.

سندیکای‌شرکت‌کارکنان صنعت نفت :
از بازار سیاه نفت نخرید

سندیکای مشترک‌کارکنان صنعت نفت ایران ، یکبار دیگر از مصرف کنندگان درخواست کرد که سوخت مورد نیاز خود را از بازار سیاه‌تهیه نکنند.دراعلامیه‌ای که به همین مناسبت‌از طرف سندیکای مذکور صادرشده آمده است : اکنون که به دستور زعیم و رهبر انقلاب ایران ، امام خمینی، در جهت رفاه خلق تلاش‌شبانه روزی برای تامین سوخت داخلی ادامه دارد ، تنها همبستگی ملت این است که سوخت مورد نیاز خود را ازبازار سیاه تهیه ننمایندودر صورت برخورد با گرانفروشان ضد خلق آنها را به مراجع صالحه‌معرفی نمایند.

گران خریدن مواد‌سوختی همکاری با چپاولگران است و باید همه بدانند در این لحظات حساس که ملت به رایگان خون میدهد، یک اقدام ضد مردمی و توسعه و ترویج فساد و نادرستی است.

اینجانب‌قنبرعلی نعمتی‌مامور شهربانی نجف‌آباد بدینوسیله اعلام می دارد‌که درحوادث ۲۱ر۹ر۵۷ این شهر وجدانا جز کمک به مردم‌و جلوگیری از قتل و غارت به شهادت عده‌ای که مشاهده کردند مرتکب هیچ عمل دیگری نشده‌ام از همشهریان عزیز تقاضا دارم در این مورد تحقیقات لازم را بنمایند تابی گناهی اینجانب محرز شود.
نجف‌آباد ـ قنبرعلی نعمتی

پرسنل سازمان جغرافیائی کشور بدیدار امام رفتند

عده‌ای از پرسنل غیرنظامی و وظیفه سازمان جغرافیائی کشور به‌اتفاق اعضای خانواده خود در حالیکه پلاکاردهایی از تصاویر امام خمینی در دست داشتند ، به‌جنب مدرسه رفاه محل سکونت‌موقت امام‌آمدند. آقای خامنه‌ای یکی از روحانیون به نمایندگی ازسوی امام برای ایشان سخنرانی کرد. این گروه هشتصد نفری یك قطعنامه‌سه ماده‌ای‌خواندند و همبستگی خود را با نهضت ملت ایران برهبری امام‌خمینی اعلام داشتند.

سالروز شهادت یک مجاهد شهید

مجاهد شهید سیداحمد احمدی در یک خانواده روحانی بدنیا آمد و کار اجتماعی خودرا در آموزش و پرورش آغاز نمود وی سه سال بیش بدست عمال رژیم دستگیر و مدت شش ماه درزیر شکنجه‌های دژخیمان قرار داشت و سرانجام درروز شانزدهم بهمن‌ماه براثر شدت جراحات‌وارده در شکنجه‌گاه «ساواک» پس‌ازچند روز اغماء کامل بهشهادت رسید.

سیداحمد احمدی

اهالی فشم ورودبار قصران :
وکلای فرمایشی باید استعفا کنند

اهالی‌فشم‌و رودبارقصران، طی بیانیه ی که به امضای‌صد ها نفر از ساکنان این مناطق رسیده است، خواستاراستعفای دکتر تیمورث فیروزین‌ودکتر صدیق اسفندیاری‌نمایندگی مجلس شدند . در بیانیه‌آمده است :

« چون شما را بصورت انتصابی ، بعنوان نماینده مجلس فرمایشی شورایملی معرفی کرده‌اند ، ما اهالی‌فشم و رودبار قصران شما رابعنوان وکیل خود نمی‌شناسیم وتقاضا داریم هرچه زودتر از سمت وکالت استعفا کنید .»

توضیح نزیه در مورد طرح‌جدید قانون اساسی

آقای حسن‌نزیه‌رئیس کانون وکلای دادگستری در یک تماس تلفنی از پاریس اظهار داشت، چند خبرنگار از جمله خبرنگار روزنامه لوموند در دو روز قبل بعد از ملاقاتی که باحضرت آیت‌الله‌العظمی خمینی‌داشتم سئوال کردند که .آیا طرح قانون اساسی جدید تنظیم شده یا نه ، در پاسخ گفتم گفته میشود چندی قبل تهیه شده و هرگاه اقامت‌حضرت آیت‌الله‌العظمی خمینی در پاریس تمدید شود ، طبق اظهار آقای دکتر یزدی‌یک نسخه‌ازطرح قانون اساسی جدید دراختیار اینجانب گذاشته خواهد شد تا مطالعه کرده و راجع به‌آن اظهارنظر نمایم. بنابراین در تهیه طرح قانون اساسی جدید اینجانب مشارکت نداشته‌ام و با عزیمت‌حضرت آیت‌الله‌خمینی فرصت‌دریافت نسخه‌ای از آن پیدا نشده.

اعلام همبستگی کارکنان مخابرات و مایکروویو

نمایندگان کارکنان مخابرات و مایکروویو شهر های کشور از جمله سبزوار ، نیشابورودزفول درتماسهای تلفنی با ما همبستگی خودرا با همکاران تهرانی‌شان بار دیگر تائید و اعلام کردند.

مراجعت نظامیان از لبنان

اداره روابط عمومی ستاد بزرگ ارتشتاران‌اعلام کرد: تعداد۱۲۰ نفرازپرسنل نظامی از جنوب لبنان مراجعت بقیه نیز تا پایان هفته برگشت داده میشوند.

در خبر قبلی ، جنوب لبنان باشتباه جولان ذکر شده بود که بدینوسیله تصحیح میگردد.

استاندار گیلان استعفا کرد

رشت ـ محمد طباطبایی استاندار گیلان استعفا کرد و استعفای‌او‌مورد موافقت وزارت کشور وتخست‌وزیر قرار گرفت.

وی‌از تاریخ ۲۵ر۱۰ر۵۷ بعلت بیماری از سمت خود استعفا کرده و محل کار خود را ترک گفته بود.

دیروز طی تلگرامی که ازنخست‌وزیری به‌استانداری گیلان مخابرشد، بااستعفای محمد طباطبائی ، موافقت شد .

تا تعیین استاندار جدید مهدیپور معاون استانداری گیلان ، کارهای مربوط به استانداری را اداره خواهد کرد .

سارقین گوسفند در مشهد شلاق خوردند

مشهد ـ چهار سارق که ۱۸راس گوسفند ازروستای «ساختمان» از توابع مشهد ربودهبودند،توسط ماموران انتظامات اسلامی حضرت آیت‌الله‌العظمی شیرازی دستگیر شدند.

آنان پس از اعتراف، به دستور حضرت آیت‌الله العظمی شیرازی هرکدام به ۳۰ ضربه شلاق حکوم شدند و حکم شرعی بانظارت ساکنین روستای«ساختمان» بمورد اجرا درآمد.

سخنگوی آیت‌الله العظمی شیرازی در اینمورد گفت : کدخدا و ٤ تن از معتمدین روستای ساختمان متعهد شدند که منبعد هیچگونه خطایی از سارقین سرنزندو پس از اجرای حکم، دستور آزادی آنان صادر شد.

حضرت آیت‌الله‌العظمی امام خمینی‌دامت برکاته

ای منادی آزادی وای برقرار کننده عدالت فردی و اجتماعی به کشورت خوش‌امدی.
جوانان خمینی شهر (همایونشهر)

آگهی دعوت‌از داوطلبان عضویت درهیئت‌مدیره شرکت پس‌انداز ووام مسکن تبریز

نظر به‌ماده ٤۱ اساسنامه شرکت پس‌انداز و وام مسکن تبریز ونظر به‌اینکه مجمع‌عمومی عادی شرکت‌در خرداد ماه سال‌آینده تشکیل خواهد شد بدینوسیله‌باطلاع کلیه صاحبان سهام الف شرکت که داوطلب عضویت در هیئت مدیره وحائز کلیه شرایط مذکور در ماده ٤۰ اساسنامه بشرح ذیل :

شرایط عضویت: اعضای اصلی و علی‌البدل هیئت مدیره باید واجد شرایط زیر باشند .
الف ـ تابعیت ایران .
ب ـ داشتن حداقل ۲۵ سال سن .
ج ـ حسن‌شهرت‌و اعتبار به‌تشخیص‌بانک‌رهنی‌ایران.

تبصره ـ درصورتیکه شخص حقوقی به عضویت هیئت مدیره انتخاب شود نماینده‌ای که جهت عضویت در هیئت مدیره معرفی می‌نماید باید حائز شرایط فوق باشد، می‌باشند، می‌رساند .

داوطلبان بایستی از تاریخ انتشار آگهی حداکثر مدت ۲ماه (۶۰ روز) داوطلبی خودرا به‌شرکت اعلام و فرم مربوط را در مرکز شرکت واقع در تبریز خیابان پهلوی روبروی مدرسه راهنمائی تحصیلی بوعلی‌سینا تکمیل وتحویل نمایند .
آ ـ ۶۰۵۹

صورتجلسه :

یکصد وبیست ودومین جلسه عادی انجمن شهر ساوه درساعت ده صبح روز سه‌شنبه مورخ ۱۰ر۱۱ر۵۷ باحضور اعضای انجمن، امضاء کنندگان زیر بریاست آقای محمد حسین صالحی در عمارت شهرداری تشکیل گردید. دراین جلسه بمناسبت قیام ملت غیور و رشید ایران به‌پشتیبانی ازامام خمینی اعضای انجمن شهرساوه همبستگی خودرا باملت ایران و اهالی محترم شهرستان ساوه اعلام‌داشتند وموفقیت همگان‌رادراین مبارزه مقدس ازدرگاه حضرت احدیت خواستارند .

رئیس انجمن شهر ساوه محمد حسین صالحی ـ نایب رئیس محمود جوکار ـ نایب رئیس خسرو نادری ـ منشی سید محمد شریف شیخ‌الاسلامی ـ منشی سیدتقی قوامی ـ عضو سید ابوالقاسم شاهرخی .
آ ـ ۶۰۶۳

منتشر شد :
فساد و اختناق در ایران
نوشته : محمد حیدری
ناشر : مطبوعاتی عطائی

تشریف‌فرمائی زعیم عالیقدر حضرت آیت‌الله‌العظمی امام خمینی را دانشگاهیان دانشگاه اصفهان مفتخرند که بعموم ملت‌ایران تبریک و تهنیت گفته و اعلام میداریم که تابرقراری حکومت عدل اسلامی برهبری آن زعیم عالیقدر از هیچگونه فداکاری و از خودگذشتگی دریغ نکرده و بمبارزات خود در راه رسیدن به‌آن ادامه خواهیم داد.
دانشگاهیان دانشگاه اصفهان

بسمه تعالی

بدینوسیله از الطاف و مراحم جناب مستطاب عمدة‌الاخیار آقای حاج مرتضی نبئی در شهرری که‌حسینیه مجهز و منزل خود را باختیار مستقبلین لار ولارستانی از حضرت آیت‌الله العظمی‌امام مدظله العالی قرار داده‌اند تشکرو سپاسگزاری مینمائیم و مزید توفیق وسلامتی ایشان را‌از خداوند متعال خواستاریم .
هیئت مستقبلین شهرستان لارفارس

توسط سفارت فرانسه ـ حضور حضرت والری ژیسکاردستن رئیس جمهورو ملت نجیب فرانسه

از میهمان نوازی آنجناب و ملت شریف فرانسه که‌در طی اقامت رهبر عالیقدر انقلاب اسلامی ایران در فرانسه بعمل آمد صمیمانه سپاسگزاریم .
زنجان ـ هاشم‌الموسوی

ماکارگران و کارمندان شرکت بوتان (پخشگاز)واقع در سه‌راه‌آذرین‌بانهایت خوشوقتی پیروزی مطبوعات را تبریک عرض نموده وهمبستگی کلیه کارکنان‌این شرکت را درنهضت مقدس وانقلاب بزرگ ملی برهبری امام خمینی اعلام میداریم.
سندیکای کارگران پخش گاز
شرکت بوتان سه‌راه آذرین

خانم حمیده‌اردوی ۲۰ساله که از تاریخ ۷ر۱۱ر۵۷ برای تظاهرات از منزل خارج شده تابحال برنگشته کسانی که از نامبرده اطلاع دارند خواهشمند است به جاده آرامگاه علی آباد جنوبی ۸ متری مسجد کوچه عدل پلاک ٤۱ اطلاع دهند .
آ ـ ۹۷۰۷

حضرت آیت‌الله العظمی امام خمینی‌رهبر عالیقدر شیعیان ایران ادام‌الله ظله‌الشریف

اجازه می‌خواهد، از طرف عموم اهالی و ساکنین روستای چمرم از توابع شهرستان ساوه و قراء اقمار مقدم مبارک عالی رابخاک وطن عزیز به‌محضر مهرمظهر آن داهی بزرگوار ومجاهد بزرگ عالم تشیع صمیمانه تبریک عرض نموده ومعروض دارد، ما پیروان حق و حقیقت به‌رهبری آن زعیم توانا تاپایان مبارزات‌قهرمانانه در رسیدن باهداف عالی پیشوای معظم تاآخرین قطرات خون خویش دشمنان ملک وملت را تعقیب و آماده جانبازی می‌باشیم ـ موقع را مغتنم شمرده عالی‌ترین احساسات بی‌شائبه خویش را بحضور مبارک تقدیم می دارد .
معلم بازنشسته ساکن قریه چمرم ـ جواد کنعانی
آ ـ ۹۷٤۵

رهبر عالیقدر نهضت‌ایران‌حضرت آیت‌الله‌العظمی امام خمینی

ما پزشکان وکارکنان شبکه ۸ بهداری وبهزیستی کرج مقدم آن حضرت را پس از سالها دوری از وطن بادل وجان گرامی می‌داریم وضمن اعلام مجددهمبستگی خود بانهضت مردم ایران تحت رهبری آن زعیم‌عالیقدر امیدواریم که ورود آن رهبر قاطع و با اراده انقلاب ایران، طلیعه استقرار جمهوری اسلامی .به رهبری آن رهبر عالیقدر و به پشتیبانی همه ملت عزیزایران باشد.
آ ـ ۶۰۸۸

کارکنان کارخانجات‌تولیدارو وشرکتهای‌وابسته

ضمن خیرمقدم به زعیم عالیقدر جهان تشیع حضرت آیت‌الله العظمی الخمینی همبستگی خویش رابملت‌ایران دراین نهضت اصیل اسلامی اعلام می‌دارند .
سندیکای کارگران کارخانجات تولیدارو و شرکت های وابسته .
آ ـ ۹۷۵۱

اطلاعیه مهمانداران و سرمهمانداران هما

بمنظور تاسیس اتحادیه مهمانداران وسرمهمانداران هما که هدفش صرفا کوشش درجهت تامین منافع‌شغلی و حفظ موقعیت صنفی آنان وتحصیل و تسهیل‌وسائل رفاهی ودفاع از حقوق جمعی آنان درمقابل دستگاهها وافراد می‌باشد ازعموم سرمهمانداران و مهمانداران دعوت می‌شود که‌درروزسه‌شنبه مورخه ۱۷ر۱۱ر۱۳۵۷ ساعت ۹ر۳۰ صبح در باشگاه هما حضور بهمرسانند.
هیئت موسس اتحادیه
آ ـ ۹۷٤۱

کمیته اسلامی نازی‌آباد
اشیاء پیدا شده

یک عدد ساک محتوی دوربین درتاریخ ۱۲ر۱۱ر۵۷ خیابان انوشیروان دادگر پیدا شده به‌تلفن ۵۵۷۱٤۸ فروشگاه تعاونی اسلامی مسجد رسول‌تماس‌بگیرند.
آ ـ ۱۹٤۷۷

اعضاء انجمن شهرستان لنجان ورود زعیم عالیقدر حضرت آیت‌الله العظمی امام خمینی مرجع تشیع بوطن عزیزمان را به‌تمام مردم شریف ایران تبریک و تهنیت عرض می‌نماید مجددا همبستگی خود را بامبارزین راه ستقلال و آزادی به رهبری آیات عظام تا پیروزی‌کامل انقلاب اعلام داشته وکماکان از تشکیل جلسات‌و حضور خودداری می‌نماید .
آ ـ ۶۰۸۷

حضور مقدس حضرت مستطاب مرجع‌الانام نایب‌الامام آیت‌الله العظمی آقای خمینی دام ظله العالی ـ تهران

ضمن ابلاغ سلام وتحیات باکمال مسرت وخوشبختی مقدم مبارک را پس از سالها محرومیت ارادتمندان از دیدار آن حضرت تبریک عرض نموده سعادت مسلمین را در تحت رهبری آن وجود مقدس از قادر متعال مسئلت دارم .
سید حسن حجت
آ ـ ۶۰۷۷

چوبدار ثروتمند چگونه ناپدید شد ؟

درتاریخ ۲۸ر۱۰ر۵۶ نعمت‌اله کابلی‌زاده معرف به‌نعمت‌گله دار، که‌از چوبداران‌معروف اصفهان می‌بود پس‌ازدریافت مبالغی‌پول(حدود یکمیلیون تومان) از بانکهای اصفهان به نجف‌آباد رفته ودر آنجا وسیله دوتن از بدهکارانش بنامهای احمد و محمد علی جمشیدی به قلعه شاه در حوالی نجف‌آباد دعوت‌شده و بعد از پذیرفتن دعوت بدهکاران ناپدید گردید. و تاکنون نه شکایات بستگان وی موثر واقع شد و نه تلاش برای پیدا کردن او بجائی رسیده است. وهنوز مردم اصفهان و کهریزسنگ (محل سکونت چوبدار معروف) از همه‌می‌پرسند پس چوبدار ثروتمند کجاست و چگونه ناپدید شد ؟
نعمت‌اله عزیزی
آ ـ ۶۰۶۹

تهران ـ محضر مبارك آیت‌الله‌العظمی الامام‌خمینی مدظله العالی

تشریف‌فرمائی آن زعیم اعظم و مرجع بزرگ و تائد عظیم‌الشان بوطن مالوف بعداز سالهای متمادی‌که این ملت ستمدیده چشم‌براه‌دوخته بود و انتظار میکشید ازمواهب‌بزرگ پروردگار است. روحانیون وگویندگان واهل منبر استان اصفهان ضمن عرض سلام و تهنیت بحضور مبارکتان دوام برکات عالیه را از خداوند خواستار و چنانچه در رفراندوم روز جمعه چهارم ربیع‌الاول روحانیون وکلیه مردم صریحا اعلام نمودند درتشکیل وتعیین افراد شورای انقلاب آنچه‌رای‌حضرت آیت‌الله می‌باشد مطاع ومورد قبول قاطبه مردم این استان است .
از طرف جامعه روحانیت ومردم اصفهان
حسین‌الموسوی الخادمی

محضر فیض منظر شریعت‌گستر و زعیم عالیقدر حضرت آیت‌الله العظمی نایب‌الامام روح‌الله الموسوی خمینی دامت برکاته

باکمال مسرت و بپانی قصر تشریف فرمائی وقدوم پربرکت و میمنت اثر آن بزرگوار رابه خاک وطن که‌طلیعه درخشان سعادت و نویدبخش پیروزی عظیم پیروان مکتب فضیلت خداپرستی‌وحق و حقیقت و نهضت مقدس ملت‌غیور ومسلمان ایران زمین درپرتو مشعل فروزان و مساعی جمیله آن‌رهبر عالیقدر و سایر آیات عظام وطبقات مختلف مردم و در حقیقت مستظهر به عنایات کامله‌ربانی بودموتاابد زینت بخش تاریخ و مزید مباهات وفخر مسلمین دنیا خواهد بود از جانب خود و قاطبه مردم کلهرود و شهرستان نطنزکه دراین راه به سهم خود شهید نیز داده‌اند وهمچنین ازطرف بستگان و همکارانم که نماینده رسمی آنها میباشم به‌پیشگاه مقدس آن ستاره تابناک خاندان جلیل رسالت وهم میهنان گرامی و عموم مسلمانان جهان خاصه شیعیان عالم بشریت تبریک وتهنیت عرض نموده و بدینوسیله باردیگر پشتیبانی خود و یارانم را در راه تحقق این هدف مقدس که کلیه‌اقشار ملت ایران باکمال بی‌صبری و مشتاقانه درانتظار آن بودمو میباشندبه‌پیشگاه رفیع سروران عزیز معروض ومزید توفیقات همگی رادر راه پیروزی نهائی از خداوند متعال مسئلت دارد.

از طرف قاطبه مردم کلهرود و شهرستان نطنز و کارکنان وزارت پست و تلگراف و تلفن. مسلم قاضی کلهرودی

ارتش از چه دفاع می‌کند؟

پاسخ به مسلسل!

بمن پیغام دادند که مرا بامسلسل سوراخ خواهند کرد، اینست جواب من بمسلسل‌آنها.

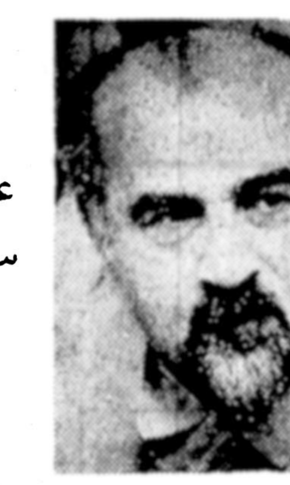

علی‌اصغر حاج سیدجوادی

دکتر علی‌اصغر حاج سید جوادی در سلسله انتشارات دفترهای سیاسی جنبش که نظرات گروه جنبش رامنعکس میکند مقاله‌ای نگاشته است که قسمت‌هائی از آن در زیر بنظرتان میرسد:

روی سخن ما بازنرالهائی است که بطور مستقیم و درزیر فرمان شاه در مدت ۲۵ سال در تمام جنایات وغارتها و اختناق و کشتار وشکنجه‌های رژیم استبدادی شریک وسهیم بودند.

روی سخن ما با ژنرالهائی است که خدمت واطاعت از سیاست تجاوزکارانه اسرائیل وامریکا را در ایران و در منطقه خاورمیانه پذیرا شده بودند.

روی سخن ما بازنرالهائی است که در ماههای‌اخیر بطور مستقیم در کشتار مردم و در سرکوب جنبش انقلابی مردم ایران در کنار شاه بودند و اکنون نیز کلیه اهرمهای فرماندهی ارتش را در جهت حفاظت از رژیم استبدادی و بازگشت قدرت مطلقه استبدادی پادشاه در دست دارند.

روی سخن ما بازنرالهائی است که با روش زندگی اداری‌و نظامی آنها با سر سپردگی و اطاعت کورکورانه از اوامر شاه در جهت حفظ منافع صهیونیزم جهانی و امپریالیزم آمریکا و شرکتهای بزرگ بین‌المللی بوده است.

ودر این جهت از کلیمزایای غیر قانونی مادی و حقوقهای زیاد و امتیازات فراوان و زندگیهای لوکس و اشرافی به خرج ملت فقیر ایران برخوردار بوده‌اند.

وروی سخن ما باافسران‌و سربازان و درجه‌داران شریف ووطن دوست و باایمانی است که جزئی از مردم ایران بشمار میروند و سرنوشت‌آنها وخانواده آنها بهرحال با سرنوشت مردم ما و انقلاب بزرگ ما بستگی دارد.

رژیم استبدادی میخواهد ارتش را بصورت یکپارچه در برابر مردم ایران و انقلاب‌عظیم آن قرار دهد و بین مردم و هزاران افسر وطن دوست و پاکدامن و سربازانی کهجزئی از جامعه ما هستند جدائی اندازد و آنها را در کنار فرماندهانی قرار دهد که جز ادامه رژیم استبدادی از راه کشتار مردم و غارت ثروتهای مملکت و جلب حمایت بیگانگان هدفی ندارند.

نظام استبدادی ایران در وابستگی بامنافع بیگانگان‌هدفی جز بخدمت گرفتن ارتش و از خود بیگانه کردن آن و تبلیغ پرستش کورکورانه نسبت به شاه در میان افسران شریف و پاک ایران نداشته است.

اکنون برهمه جهانیان‌روشن است و برادران ارتشی مانظیر میلیونها مردم ایران بخوبی میدانند که نظام استبدادی سلطنتی پایگاهی در میان مردم کشور ما ندارد.

برادران ارتشی ما بخوبی میدانند که مردم ایران درتمام مدت سلطنت خانواده پهلوی یکروز و حتی یک ساعت از اصول قانون اساسی و حمایت قانونی برخوردار نبوده‌است.

وامروز همه نیروهای‌ارتجاعی جهان که در صف مقدم آن صهیونیزم جهانی و نمایندگان برجسته آن نظیر کیسینجرها وراکفلرها و جرالد فوردها و جاویتس‌ها قرار دارند درپشت سرشاه و برای نابود کردن انقلاب بزرگ مردم ایران ایستاده‌اند. چرا ؟

آیا برادران ارتشی مانیازی دارند که ما برای این «چرا» همچنان دلیل بیاوریم؟ آیا این همه آثار ظلم و نابودی‌و نکبت وانهدام کشاورزی‌مملکت بمنفع بیگانگان و غارت‌میلیارد ها دلار پول نفت بدست‌کمپانی های خارجی و شرکای داخلی آنها ومیلیونها تومان پول غارت شده بدست‌خانواده دربار ووابستگان و مقاطعه‌کاران و شرکای بنیاد پهلوی و بانک عمران جواب این چرانیست؟

آیا میلیاردها تومان‌پولی که بدست دزدهای بزرگ از ایران‌خارج‌شد واکنون‌رژیم استبدادی با تبانی امریکا و صهیونیزم جهانی دست به فشار اقتصادی وخفه کردن مردم ایران گذاشته است جواب این چرا نیست ؟

آیاهزاران کشته‌و شکنجه دیده و سالهای دراز خفقان و سکوت مرگبار در همه سازمانهای ملی و مردمی و ارتش جواب این چرا نیست؟

آیا جدائی کامل ارتش‌از مردم و تفتیش افکارافسران شریف ایران بوسیله‌سازمان های جاسوسی اسرائیل و سیا و ضداطلاعات ارتش‌و جلوگیری ازایجاد رابطه انسانی ومردمی بین‌افسران و سربازان ایران با مردم ستمدیده کشور جواب این چرا نیست ؟

آیا وضع زندگی وثروت و درآمد امرای ارتش و ژنرالهائی که امروز باچنگ و دندان از موضع نامردمی و ضدملی و میهنی خود برای حفظ رژیم استبدادی دفاع میکنند جواب این‌چرا نیست ؟

و امروز مایه تبلیغ رژیم و سازمانهای ضد اطلاعاتی ارتش برای‌ادامه بیخبری و دوام اطاعت کورکورانه در ارتش بوسیله اعمال ترس‌و وحشت درمیان افسران‌وطن دوست و شریف ایران چیست ؟

اینکه ایران بدست کمونیست‌هامی‌افتد، استقلال ایران ازبین میرود ، پرچم ایران نابود می‌شود ایران تجزیه میشود.

آیا ایران در زیر تسلط امپریالیسم امریکا و غارت مداوم ثروتهای کشوربدست شرکتهای بین‌المللی و صهیونیزم جهانی دارای استقلال است؟

آیا وجود هزاران کارشناس نظامی امریکائی و اسرائیلی در ارتش‌ایران و وابستگی کامل تجهیزات نظامی کشور ما به صنایع نظامی امریکا و سوداگران توپ غرب علامت استقلال وطن است؟

آیا نابودی کشاورزی ایران به نفع صادرکنندگان برنج و گندم و جو ومواد غذائی غرب وتاسیس‌صنایع مونتاژ وابسته به شرکت های بین‌المللی با همکاری‌و شرکت خانواده سلطنتی و وابستگان آنها نشانه‌استقلال ایران است ؟

آیا وجود صدها شرکت خارجی در ایران و انجام جنایتی نظیر تاسیس شرکت های کشت وصنعت به‌نفع بیگانگان و وابستگی کامل پول مملکت به دلار امریکا و سلطه ۲۵ ساله شرکتهای بزرگ نفتی بین‌المللی بر صنایع نفت کشور علامت استقلال است؟

آیا تقسیم صدها هزار هکتار اراضی جنگلی بین امرای ارتش و شاهزاده‌ها و وابستگان دربارودخالت مستقیم‌وغیرمستقیم شاهزاده هاو امرای‌ارتش ووابستگان دربار با شرکتهای خارجی‌و مقاطعه‌کاران داخلی علامت استقلال است؟

آیا حاکمیت وحشیانه و مطلقه ساواک بر جان و زندگی مردم و وابستگی مطلق دادرسی ارتش به ساواک و سانسور مطلق مطبوعات و اختناق کامل افکار عمومی نشانه‌استقلال است ؟

آیا تبلیغات دروغ ۲۵ ساله‌دراطراف رشداقتصادی و افزایش درآمد سرانه و توزیع‌عادلانه ثروت‌و اجرای برنامه‌های عمرانی وریشه‌کن کردن بیسوادی و احداث جاده و مدرسه و بیمارستان و خدمات رفاهی با ارائه ارقام و آمار سراپا دروغ نشانه استقلال است ؟

آیا تلف کردن میلیاردها دلار پول نفت و تقسیم بلاعوض آن بین مصر و اسرائیل و اردن و هند و پاکستان و افغانستان و سنگال و کره جنوبی و فیلیپین و دیگر کشورهائی که زیرسیطره سیاسی‌امریکا قرار دارند علامت استقلال است؟

آیا خرید وایجادنیروگاه های اتمی و خرید وسایل نظامی کهنه و ازمد افتاده غربی و احداث پایگاههای عظیم دریائی و هوائی به دستور امریکا و در جهت حفظ منافع نظامی وسیاسی و اقتصادی غرب به خرج ملت فقیر ایران با دریافت صدها میلیون‌دلار حق‌دلالی واندوختن آن در بانکهای خارج دلیل براستقلال‌است؟

و آیا این‌همه و صدها اعمال ضد ملی و ضدمیهنی رژیم در۲۵سالگذشته‌باضافه پایمال کردن حقوق قانونی مردم و نابود کردن‌استقلال قوه مقننه و قوه قضائیه و تحمیل مالیاتهای ظالمانه مستقیم و غیرمستقیم‌به‌طبقات ستمدیده‌وکارگر وروستائی و پیشه‌ور و کارمند ایرانی و ترویج فساد و تجمل ـ پرستی و تمرکز ثروتهای افسانه‌ای در دست طبقه حاکم و وابستگان‌آنهاو ایجاد قمارخانه‌ها وعشرتکده‌هائی نظیرکیش‌ومصرف صدهاصدها میلیون تومان ازثروت مملکت بدست خانواده های حاکمه‌در تفریحگاه های اروپا وامریکا وخرید خانه ها و ویلا های مختلف در امریکا و اروپا به قیمت فقر و بیکاری مردم‌و خودداری از تدارک وسایل اولیه درمانی و بهداشتی و آموزشی برای اکثریت مردم شهر ها و روستاهای کشور و گماردن بی شخصیت ترین و دزدترین و فاسد ترین و وطن فروش ترین عناصرضد ملی و میهنی در راس امور مملکتی و مقامات‌عالی کشوری ورواج تملق و چاپلوسی و دروغ گوئی‌به‌عنوان سیاست های روزانه دولت هائی نظیر علم ها و هویداها علامت استقلال است ؟

وآیا این همه خیانت و جنایت و استبداد و فساد و دروغگوئی خود نابود کننده استقلال مملکت برای جلب حمایت بیگانگان نبود و در برابرقیام مردم‌برای نابودی‌این بیعدالتی ها اقدام بر ضد استقلال بشمار می رود ؟

آیا در ۲۵ سال گذشته نام ایران و پرچم ایران در محافل سیاسی واجتماعی جهان‌دارای اعتبار بود که اکنون این اعتبار در شرف نابودی است؟

آیا ارتش وانتیو ها و چیان‌کای‌شک ها و لون‌نول ها و باتیستاها و سوانئوما ها توانستنددر برابرکمونیست هامقاومت‌کنند و پرچم های کشور شان‌رااز سرنگون‌شدن نجات دهند که امروزمدافعان مسلسل بدست رژیم استبداد ادعا میکنند که با ادامه قتل‌عام مردم و دفاع از رژیم فسادو اختناق میتوان جلوی نفوذ کمونیزم را گرفت .

آیا حمایت‌بی‌چون‌و چرای آمریکا از رژیم فاسد ومستبد ایران در۲۵سال گذشته‌امروز کشور ما ومردم ستمدیده ما را وادار به قیام نکرد و در این راه هزاران هزار کشته بیگناه باقی نگذاشت .

آیا آمریکا و سرمایه داری خونخوار غرب جز حفظ منافع خود از راه غارت مملکت ما و تحمیل رژیم فساد واختناق بر مردم ماو حمایت از وحشیانه ترین شیوه های پلیسی شکنجه و اختناق هدف دیگری دارد .

وشماکه‌در زیر حمایت چنین سیاست ضد انسانی و ضد مردمی وضد میهنی قرارداريد بیشتر از مادر غم استقلال‌ملی وتمامیت ارضی وطن خود هستید ؟ و شما که هر آن آماده برای فرار از کشورو زندگی‌کردن‌در ویلاهای زیبای خود در اروپاو آمریکاهستید بیشتر از مادر فکرپرچم‌کشور و استقلال ایران هستید ؟

کسانی که امروز در ارتش اهرم های فرماندهی را در دست دارند وابسته به چه جریانی هستند ـ آیا وابسته به نهضت ضد استبدادی‌وضد استعماری مردم ایرانند یا وابسته برژیم استبدادی ضد ملی و ضد میهنی ۲۵ سال گذشته‌اند ؟

آیا ضربه ها و لطمه های کسانی که مردم را قتل وعام میکنند و زندگی مردم را به آتش می کشند در ۲۵ سال گذشته و امروز به حقوق قانونی مردم و به نهضت‌مردم کمتر از هویداهاو روحانی‌ها وسایر مقامات دولتی هستند که امروز باتهام تجاوز به حقوق مردم در زندان بسر میبرند ؟

طرح اصلی رژیم

دکتر علی اصغر حاج سید جوادی سپس روی سخن‌را بطرف بختیار برگردانده‌پس از رد اظهارات اخیر وی‌در مصاحبه‌ها و بیان این نکته که دولت وی نیزنظیر‌دولت های شریف امامی و ازهاری عمل کرده‌است می‌افزاید:

و شما در این معرکه چه نقشی دارید؟شما نخست‌وزیر کی هستید؟ موضع قانونی شما دراین مقام چیست؟شما در راهی افتاده‌ایدکه ناچار به توجیه توطئه‌ها و بی‌گناه جلوه دادن عاملین اصلی کشتارهای مردم هستید؟

اما ما بستر اصلی این‌توطئه را بطور دقیق برای شمامی نویسیم واین ادعا را قبول نداریم که شما از این نقشه آگاهی ندارید. آقای بختیار رژیم استبدادی تاامروز اگر عقب‌نشینی کرده اما هرگز هیچ موضعی از اهرم های اساسی قدرت را از دست نداده است. بنابراین طرح اصلی رژیم دروضع بحرانی کنونی اینست که :

۱ـ با ایجاد کشتارها و ادامه قتل عام مردم محیطی از وحشت وارعاب در مردم بوجود آورد .

۲ـ باادامه کشتاروخشمگین کردن هرچه بیشتر مردم به ادامه اعتصابها و عصیانها دامن بزند تا ورشکستگی اقتصادی و کمبود های مایحتاج عمومی را زیادتر و عمیق‌تر کند و در نتیجه‌مردم را به خستگی و سرگردانی و ناامیدی ازرسیدن بیکراه حل مطلوب سیاسی بکشاند.

۳ـ با ایجاد حریق و آتش سوزی و آتش زدن اماکن عمومی و منازل مردم مسیر حرکترا منحرف نموده ومردم را به ایجاد تفرقه و نفاق و پراکندگی بکشاند. وقتی رژیم تصمیمبه کشتار مردم می گیرد با همه نیروی خود بمیدان میاید و انسان های بی‌گناه را با همه هستی انها به‌آتش می‌کشد، اما وقتی می خواهد نقشه پراکندگی و نفاق بین مردم را اجرا کند و هنگامی که خانه‌ها و موسسات مردم را بدست ایادی مخفی خود آتش می زند آنوقت همه نیرو های انتظامی از صحنه غایب می شوند و حتی کلانتریها و آتش نشانی هم بتقاضای کمک مردم جواب نمی دهند .

۴ـ باادامه اعتصابها دیر یا زود مردم چه ازنظر نهیه پول ومخارج زندگی و چه ازنظر مواد مصرفی وغذائی و خدمات دچار کمبود و قحطی خواهند شد . رژیم استبدادی و حامیان بیگانه استعماری آن‌دقیقا تشدیداین کمبودها و توسعه قحطی و تشدید بحران اقتصادی و افزایش بیکاری و تعطیل کارخانه ها و موسسات خصوصی و گسترش تورم را وسیله خرد کردن اتحاد مردم ایران در مبارزه بارژیم استبدادی و سرنگون کردن نظام خودکامه ایران قرار دهند .

۵ـ تجهیز چماق بدستها و پراکندن شایعات مختلف برای ایجاد وحشت درمردم و ایجاد فضائی از ناامنی خانوادها و ادامه تعطیل مدارس و ترویج یورشها و حمله های مداوم به مردم و خانه و زندگی آنها جزئی‌از طرح اصلی این توطئه‌است.

و در نتیجه رژیم با استفاده از این طرق هدفی جز جلوگیری‌ازوحدت نیروهای اجتماعی و شکل گرفتن سیاسی نهضت سراسری‌مردم ایران ندارد و با اجرای‌این توطئه خواه‌ناخواه و مخصوصا ادامه بحران اقتصادی و ورشکستگی‌مالی مردم و موسسات زمینه را برای دخالت مستقیم و وارد آوردن یک ضربه فراهم می کند .

این طرحی است که بارها در ایران و در برابر نهضت های انقلابی مردم ایران و مخصوصا دردوران‌حکومت دکتر مصدق بمرحله اجرا درآمده است و شما آقای بختیاراکنون خودرابصورت وسیله اجرای این توطئه درآورده‌اید .

ارتش ازچه دفاع میکند ؟

در اینجا ما بار دیگر به تکرار موضوع اصلی خودیعنی این سئوال اساسی میرسیم‌که ارتش از چه دفاع میکند؟

از استقلال ملی و تمامیت ارضی مملکت بطور مستقیم، از استقلال اجتماعی واقتصادی فردفرد کشوروتمامیت‌وجامعیت شخصیت انسانی آنها سرچشمه میگیرد ، یا ازاستبداد و فساد و فرد پرستی واطاعت کورکورانه و وابستگی به سیاست های‌استعماری‌بیگانگان یعنی تبدیل بوسیله‌ای برای حمایت از استبداد و فساد ؟

آنچه ما اعتقاد داریم‌اینست که اکثریت‌افسران وسربازان شریف و بافضیلت ماکه جزئی از خانواده بزرگ وطن‌ما هستند هدفی جز استقلال وطن‌و‌آزادی و عدالت اجتماعی و اقتصادی برای همه افراد ملت ایران ندارند.

ما طالب نظامی هستیم که برای بحث‌وگفتگوومبادله‌افکار وعقاید هیچگونه‌سدومانعی در آن وجود نداشته باشد. اگر برادران ما در ارتش از این حقوق قانونی و طبیعی انسانی برخوردار نباشند و در مسیر این روابط قرار نگیرندهرگز به عمق وظایف و مسئولیت اجتماعی خود در قبال مردم و وطن خود قرار نخواهند گرفت. مخصوصا اگر این جدائی همراه با مراقبت های شدید باشد که نتیجه‌ای‌جزنا آگاهی و بیگانگی نسبت به شرایط اجتماعی جامعه و ترس‌ووحشت از مجازات ندارند.

برای ما تعمیم مقاصد و خواستهای خصوصی کسانی که در هر مقام و درهرسازمان بطور مستقیم وابسته به‌دستگاه استبد دبوده‌اند و هستند درقالب آرمانهای ملی و میهنی‌وانسانی همه کسانی که در درجات و مقامهای مختلف‌در این‌سازمان ها کار میکنند اساسی نداردو جز تبلیغاتی کاذب بر اساس ایجاد ارزش های اجتماعی و اخلاقی کاذب نیست .

بنابراین اگراین‌وابستگان میخواهند مسئله را با مسلسل حل کنند طبعا همه کسانی که در هر لباس و در هر مقام و در هرسازمان بموجودیت وطن خود‌و استقلال و تمامیت آن‌در چارچوب‌عدالت‌اجتماعی‌واقتصادی واقعی برای همه توده های ستمدیده ایرانی ایمان دارند طلب پیشرفت هدفهای انقلاب و گسترش هرچه بیشتر روابط انسانی و برادری وهمبستگی صادقانه هستند.

و ما در اینجا همه برادران ارتشی و همه‌انسانهای‌بافضیلت رابه داوری میخوانیم‌و در این داوری‌بشهادت یکی‌ازپیشگامان فکر آزادی ایران و نهضت آزادیخواهی یعنی ملکم خان ناظم‌الدوله در کیفیت اوضاع اجتماعی ناشی از استبداد و خفقان استناد میجوئیم ، این گفته از آن مردی است که‌در زمان ناصرالدین شاه قاجار زندگی میکرد و با اندیشه روشن، و بینش عمیق اجتماعی و نقاد خود اوضاع پر ادبار و سرشار از فساد دربارقاجار را تحلیل میکرد.

ملکم خان در دید صریح انتقادی خودوضع قشون را در نظام استبدادی قاجار چنین توصیف میکند:

سئوال ـ در زیر بیدق این دولت رعیت نواز تکلیف اهل نظام چیست ؟

جواب ـ در دول کفرتکلیف اهل نظام اینست که بروندور مقابل خارجه حقوق و حدود ملت را حفظ نمایند و لیکن‌در ممالك ایران ماموریت اهل نظام اینست که‌در همه‌سرحدات از مقابل دشمن فرار بکنندو از برای اثبات جلادت خود در داخله مملکت به یك اشاره انگشت مبارك زن‌و بچه و زندگی برادران مسلم خود را بدون سئوال و جواب به‌اشد شقاوت به آتش بزنند.

این سخنان مردی است‌که در ۱۳۲۶ هجری قمری یعنی‌در ۷۲ سال قبل دیده از جهان بربست اما مابرادران شریف ارتشی خودرا در باره این سخنان و مقایسه آن باوقایعی که در هفته‌ها و ماه های‌اخیر در قزوین و مشهد و تهران و تبریز و نجف‌آباد و اصفهان و کرمانشاه و سایر شهر های ایران بدست ارتش ایجادشد بداوری و قضاوت میخوانیم و از آنها میخواهیم خود نصف دهند که در محتوی سخنان ملکم خان دردوران ناصرالدین شاه درباره اهل نظام با امروز چه تفاوتی بوجود آمده است؟

هیچ انسان بافضیلت و روشن ضمیری از سخن راست نمی‌رنجد زیرا در هر نظامی استبدادی و خودکامه که‌همه کار ها به اشاره انگشت‌مبارك بستگی دارد همه نهاد ها نیز وظیفه‌ای جز خدمت به‌استبداد و خفقان و پایمال کردن حقوق مردم ندارد . این‌تنها ارتش نیست که وسیله اختناق و ابراز استبداد است ، **بلکه نظام‌مالیاتی رژیم‌استبداد نیز وسیله اعمال‌ظلم وفشار بمردم فقیر است ، قوه‌مقننه آن نیز وسیله قانونی کردن مقررات ظالمانه استبداد است . قوه قضائیه آن نیز ابزار توجیه قدرت استبداد و مجری قوانین ظالمانه استبدادی است.**

اگر ما خود در هرلباس و در هر سازمان بطور مستقیم در صف اول نظام اداری‌استبدادی قرارنداریم، ولی بهرحال مهره‌ای از این ماشین دوزخی هستیم ، بنابراین دراینجاست که ما سئوال خود را تکرارمیکنیم که ارتش از چه چیز دفاع میکند ؟.

آیا ارتش‌باید مطیع‌اشاره انگشت مبارک باشد ، یا مدافع آزادی و استقلال ملی ؟.

ما چگونه میتوانیم شخصیت عظیم انسانی با تقوا راکه مظهر عالیترین نمونه‌شجاعت و فضیلت و قناعت‌و ایثار است نظیر آیت‌الله خمینی‌در برابر الگوهای‌فساد و غارت و ظلم قرار دهیم و اطاعت کورکورانه از انگشت‌مبارک را به پیروی از چنین شیوه های شگفت انگیزی از تقوا و خلوص والای انسانی ترجیح دهیم .

ما چگونه میتوانیم نمونه مذلت و حقارت و بردگی و فساد را با الگوی غرور آفرین از انسانی که ایمان‌و اخلاص و اراده فساد ناپذیر او قلوب میلیونها انسان رنجدیده ایرانی را تسخیر کرده است در یک کفه قرار دهیم ؟ .

حرکت انقلاب در جهت تغییر بنیاد های اجتماعی و سیاسی و اقتصادی مملکت درمسیر الگوی ایمان و آزادی و رهائی از چنگال استبدادوظم و استعمار است ، وظیفه ما همه مردم ایران در هر لباس و در هر سازمان و در هر صنف‌دفاع از این‌اصول‌است ،اصولیکه جامعه را از آلودگیهای تبعیض و غارت و فساد و بهره‌کشی و اختناق و فقر و جهل رها میسازد.

اگر ارتش‌نظیر سایربنیاد های وابسته به رژیم استبدادی خود از این‌گونه عوارض پاک نشود چگونه میتواند در خدمت دفاع از استقلال کشور قرار گیرد؟.

اگر آینه انقلاب‌ما نقوش چهره‌ها را بدرستی و راستی منعکس میکند گناه‌از نهضت نیستکه در صحایف سیاه‌و آلوده تاریخ معاصر سیاسی ما غرور انگیزترین حرکت انسانی جهان کنونی شناخته میشود ، بلکه گناه‌از چهره های آلوده است، چهره‌هائیکه بجای شکستن آینه انقلاب‌اگر [illegible] رابدست خود نشکنند خواه نا خواه و دیر یازود بدست اراده انسانهائیکه از پس سالهای دراز ستم و خفقان برای احیای آزادی دست درپنجه مرگ افکنده‌اند شکسته خواهند شد ....

انقلاب ایران و مبانی رهبری امام خمینی

نوشته: سایروس برآم
ترجمه: پ. شیرازی

فریادهای فروخورده

ـ۱٤ـ

آنگاه سیل‌خروشان به‌حرکت درآمد (بگمانم این یگانه سیلاب طبیعت وتاریخ باشد که دریک جهت ومسیر مشخص براه افتاده وهیچ چیز را درسر راه خود ویران نکرده است، مگر جبروت طاغوتی یک دستگاه فرعونی را .) شعار های آهنگدار شعرگونه‌ای که تاآنروز کسی نشنیده بود ، همچون انعکاس مواج یک فریاد عالمگیر از پیشاپیش صف برمی خاست وبابیک «ریتم» و آهنگ سنجیده به‌صفوف بعدی وبعدتروتا بی‌انتها انتقال می‌یافت، گوئی که موج‌سیلاب تاسرچشمه خود پس می‌رفت وبانیروی افزونتر باز می گشت. مردان‌و‌زنان،پیران‌و جوانان، کودکان‌و نونهالان، زنان سیاهپوش چادری وزنان خوش لباس آراسته . انسان‌های تندرست کشیده قامت وانساهای شکنجه‌دیده مفلوج، تصویرهائی عظیم از چهره‌های پرصلابت‌رهبران سیاسی وروحانی وتصویرهائی فروتن از سیما های معصوم مجاهدان شهید، همه یکدل و یکزبان پابه‌پای هم و دست‌دردست هم‌پیش می‌رفتند، غریو میکشیدند،سرودمی خواندند ومشتهای گره‌کرده را به‌آسمان می‌بردند. اینجا بودکه باصدای لرزان بغض‌گرفته زیرلب زمزمه میکردی‌آن شاه بیت‌تی .اس. الیوت راکه «زبان شهیدان از آتش‌است» و مجذوب وبی‌اختیار، مانند خاشاکی خویشتن رابه سیلاب پهناور می‌سپردی و هرگز نمی‌توانستی بفهمی که از کجا آمده‌ای وبه‌کجا میروی .آنروز بود،آن روزعاشورا درتهران، که من به عظمت انسان ایمان آوردم‌و در برابر این‌خدای‌خاک نشین سجده کردم!

تظاهرات سرتاپاسیاسی تاسوعاو عاشورای امسال ، که به جای سوگواری مذهبی به یك رفراندوم ملی پرجوش و خروش تبدیل گشت، آشکارترین اثرش‌این‌بودکه‌محکومیت رژیم‌شاه‌ومحبوبیت وامامت آیت‌اله خمینی رامسلم وانکار ناپذیر گردانید. اما ازدیدگاه مردم متشیع ایران ، این نمایش عظمای اراده ملی پیامی تاریخی درخود نهفته داشت «درست‌تر بگویم پیام درتاریخ‌نهفته خاموش شده‌ای رافریاد زد» که به گمان‌من تاریخ‌چندین صدساله مناسك و مراسم عزاداری محرم و صفر و پایان دادوپس‌از یکهزارو سیصد سال مفهوم واقعی شهادت‌امام حسین رابه این آئین‌هباز ـ گردانید .قرنهای پیاپی مردان‌و زنان شیعه درمساجد وتکایا و زیارتگاه‌هاگردمی‌آمدند ودر رثای «امام مظلوم» وافراد خانواده مظلومتر او مشت بر سینه وزنجیر برپشت و قمه برفرق میکوفتند وزاری میکردند واز خود بیخود میشدند، بی آنکه دریابندکه این امام‌شهید بزرگمردی باشهامت ، دلاوری گردنکش و مبارزی استوار و آشتی‌ناپذیر بوده که برضد یك حکومت جابرو فاسد طاغوتی قیام کرده‌و بـاآگاهی، تمام خودرا به‌کشتن‌داده‌است. اما امسال،برای نخستین بار، ایرانیان همه فریاد های فروخورده هزار ساله را،همه نیروی درهم کوفته هزاران هزار قهرمان شهید راهمه اندوه آن‌ماتم باستانی رادریك فریاد بنیان‌کن ، دریك مبارزه خستگی‌ناپذیر و دریك شهادت جانانه متراکم ساختند و یکی از قهار ترین و سفاك ترین ستمگران تاریخ را از تخت‌طاغوتی خودبه زیر آوردند .

نیروی محرکه و تکاپوی مداومی که مذهب‌شیعه‌در قرنها در گردونه عدل وامامت به پیش‌رانده‌و‌آنرا بهاوجگاه یکی از مبارزترین مکاتب نهضت اجتماعی رسانیده بود و (علیرغم «قاریان قبر نشین » و «زیارتنامه خوانهای‌دریوزه‌گر» و «خدام آزمند »و « متولیان موقوفه خوار »و «روضه‌خوانهای سورچران »و «آخوندهای حیض ونفس(۱) آنرا در بنیان و اساس پوپو پرتحرك نگاه داشته بود، در دیگر درروزهای تاسوعا و عاشورا جلوه‌گر شدوبه جای آنکه‌چشم تاریخ تشیع پراشك شود قلب تاریخ تشیع برخون گردید واز برکت مقاومت و مبارزه مجاهدان شهید به طپش درآمد.

۱۱ـ کشتار همچنان ادامه دارد

هفته پس‌از تاسوعا وعاشورا چنان آرام گذشت کهانسان می‌پنداشت حکومت‌از انبوهی‌وشکست‌ناپذیری مردم به‌امان آمده ومرعوب شده وسرانجام به‌این‌نتیجه رسیده که‌کشتن بی‌حاصل است،چون هرچه بیشتر کشته شوند بیشتر می‌شوند! جز تیراندازی‌های پراکنده اثری از خشونت خونین به‌مقیاس هفته‌های گذشته نبود و بیشتر هیجانات ناشی از افشاگریهای تازه بود- لیست خارج کنندگان ارز، با ارقام چندمیلیارد دلاری،وصورت اموال ودارائی خاندان پهلوی، که ثروتمندترین‌خاندان های جهان سرمایه‌داری، از روچیلدو اوناسیس وگتی گرفته تا هیوز وفورد وراکفلر، را شرمسار وسرافکنده می‌کرد !

دهه دوم ماه محرم هنوز به‌پایان نرسیده بود که کشتار جمعی ازسر گرفته شد ودهه سوم چنان خونین گشت کهفجایع مسجد جامع‌کرمان ومسجد حبیب‌شیراز وجنایات سالارجاف در پاوه وتجاوز به‌حرم امام رضا در مشهد فراموش شد. ویژگی دوره دید کشتار ان بود که برای نخستین‌بار نظامیان به بیمارستان‌ها و مراکز انتقال خون و داروخانه‌ها یورش بردند وبرای جلوگیری از مداوای مجروحان از هیچ‌کاری فروگذار نکردند. هجوم سربازان به بیمارستان نجف‌آباداصفهان وبقتل رسانیدن ۳تن از مجروحان تحت مداوا درمشهد ابعاد گسترده‌تر ووحشیانه‌ای یافت. در قزوین به جلوگیری از رسانیدن خون وتخریب و آتش زدن داروخانه‌ها انجامید. (عاطل وباطل بودن هئت مدیره جمعیت شیر و خورشید سرخ که براساس ضوابط و کنوانسیون‌های جهانی صلیب سرخ فعالیت می کند براستی حیرت‌انگیز است. درهمه این فجایع نه‌تنها این جمعیت هیچگونه اعتراضی نکرده وحتی یک اعلامیه تشریفاتی و خشک وخالی‌هم انتشار نداده، بلکه بارها از تجهیز وتقویت اعضاء نوعدوست وفداکار خود امتناع کرده است. این فرضیه مخالفان رژیم، که تصور کرده‌اند علت اصلی عدم تحرک مدیریت شیر وخورشید سرخ دراین ماجراها ناشی از مسلمان نبودن رئیس جمعیت «شمس پهلوی»است، نمی‌تواند درست‌وپذیرفتنی باشد چون درمذهب کاتولیک حرمت بیمار و حریم بیمارستان همانقدر محفوظ است که در مذهب اسلام‌و هرکیش دیگر. هرچه هست از فساد وتباهی وانحطاط رژیم است وسیطره زور وبیداد تانهایت توحش وغارت خودکامگی. در دورانی که دادگستری دیگر مرجع تظلمات عمومی نیست چگونه می‌توان انتظار داشت‌که جمعیت شیر وخورشید سرخ ملجاء آسیب دیدگان باشد ؟)

هرچند کهکشتارهای اصفهان و نجف‌آباد ومشهد وقزوین وکرمانشاه وتبریزوزنجان وچندین شهر دیگر در اواخر آذرماه ونیمه اول دی‌ماه هرگز ابعاد کشتار جمعه سیاه را نداشت وتلفات این شهرها برروی‌هم به یکدهم تلفات فاجعه هفدهم شهریور تهران نرسید ، با اینهمه ابعاد توحش وبربریت این‌کشتارها بمراتب‌بیشتر وگسترده‌تر از جمعه سیاه بود. پیش‌از آنکه این‌مرحله جدید وتصاعدی کشتار درشهرستانها آغاز شود، تانک های سنگین و ارابه‌های‌جنگی‌پوست وگوشت‌واستخوان ومغز وقلب لهیده انسانها را باخاک وسنگ واسفالت خیابان ها درهم نمی آمیخت و خانه ها و کاشانه ا درهم نمی کوبید و مردمی را که در صف نفت ایستاده بودند بزیر نمی‌گرفت وکسی زپشک و پرستار را به‌گلوله نمی‌بست ومجروح و مصدوم را بر تخت مارستان نمی‌کشت و زخمی تیر خورده را در آتش نمی انداخت ....

ادامه دارد

(۱)امام‌خمینی ، در کتاب «ولایت فقیه» از «آخوندهائی» انتقاد می کند که می پندارند اسلام چیزی جز«احکام حیض ونفاس» نیست.

تلفن ۳۱۱۲۱۰
خط ارتباطی ما با شما

تشابه اسمی دو زین‌العابدین

آقا لطفا بنویسید آقای زین‌العابدین بوذرجمهری که روز پنجشنبه گذشته مطلبی تحت عنوان «چرا ساواکی های موثر رامعرفی نمیکنید» نوشته بودجز تشابه اسمی هیچگونه قرابت و آشنائی با اینجانب ندارد. متشکرم

سرتیپ بازنشسته ارتش ـ زین‌العابدین بوذرجمهری

مشکل ارزو هواپیما

کارکنان اعتصابی بانکها فقط روزهای زوج کارمیکنند، به این آقایان بگوئید اگر روزهای فرد برنامه گردش ندارند ترتیبی بدهند که مشکل ارز دانشجویان ایرانی دور از وطن برطرف شود.

کارکنان هواپیمائی ملی از آن پروازهای انقلاب چند پرواز هم برای بردن و آوردن دانشجویان اختصاص‌دهند.

پدر یک دانشجوی سرگردان

چرا به خفقان‌نامه اعتراض کردید

به آقائی که گفته بودند، روزنامه اطلاعات، آیت‌اللهنامه شده، بگوئید تمام روزنامه‌های دنیا «آیت‌اللهنامه» شده‌اند چرا که ایت‌اله خمینی مظهر انقلاب ایران است، بعلاوه این‌آقا اگر شکایتی دارند چرا روزگاری که روزنامه «خفقان‌نامه»بود، اعتراضی نکردند.

محمد اولیائی

یك سئوال از چریکهای فدائی

ممکن است از چریکهای فدائی خلق سئوال شود، در اینموقع حساس وقابل انفجار کهتمام‌آیات عظام برای‌جلوگیری از خونریزی بیشتر دستور منع شدت عمل داده‌اند، این فدائیان به چه جهت افراد نظامی را که خودبخود آماده تیراندازی بمردم هستند، باحمله‌های خود تحریک می‌کنند ؟

عباس لنگی

کدام مهمتر است ؟

جناب صدرالدینی. آیا تفاهم بین‌المللی آنهم میان کشور های اسلامی مهمتر است یا فرهنگ؟ آنهم این فرهنگ پوسیده؟ به‌عقیده من اگر خلیج فارس، خلیج اسلامی نامگذاری شود، هم سوء تفاهمها بر سر یک کلمه از بین میرود و هم این عمل نمایانگر رشد فکری و جهان‌بینی وسیع ملت مسلمان ایران است.

شهلا- ش

اگر شرف دارید این چند کلمه را بنویسید: ایت‌الله خمینی هنگام ورود بایران در پاسخ خبرنگاری که پرسیده بود اینک که بخاک وطن قدم میگذارید چه احساسی دارید، گفتند «هیچی» تو خود حدیث مفصل بخوان از این‌مجمل.

مهران ـ الف

بینش سیاسی نطنزیها

بنویسید در شهرستان نطنز، مردم بعلت بالا بودن‌سطح فرهنگ ومعلومات ودارا بودن بینش سیاسی، تاکنون در هیچگونه تظاهراتی- بنفع هیچکس-شرکت نکرده‌اند! وترجیح داده‌اند که بزندگی آرام خود ادامه بدهند!

ناصر رفیعی

ما چماق بدست نیستیم

میخواستم بجای تبریک بشما در مورد آزادی قلم ، تسلیت بگویم! اگر آزادی قلم اینست آیا در این مملکت اصلا شاه دوست وجود ندارد؟ من ارتشی نیستم و سرنیزه‌ای هم پشت‌سرم نگذاشته بودند ولی در راهپیمائی بنفع قانون‌اساسی شرکت کردم، اما روزنامه‌ها من ودیگران را چماق بدست معرفی کردند، چرا؟

ساری- ملیحه خلج

تکلیف ما چیست ؟

با انحلال اتاق اصناف ، تکلیف من و عده‌ای که دراین اتاق ها مشغول کار بودند چه میشود ؟ ما دو ماه است حقوق نگرفته‌ایم و حالا هم که اتاق اصناف منحل شده، چه مقام و مسئولی جوابگوی ما میشود ؟

معصومه وفائی

از اقلیت های مذهبی اسمی نبود

در مراسم پیشواز از حضرت آیت‌الله‌العظمی خمینی، اقلیت های مذهبی زرتشتی ـارمنی ـ آسوری و کلیمی هم شرکت داشتند که متاسفانه در هیچ یک ازرسانه های‌گروهی اسمی از زرتشتیان به میان نیامده بود .

انجمن زرتشتیان

نیاز به سمعك دارند !

از قول من به آقای فتح‌اله داوری بگوئید مردم تمام شهر ها و قصبات ایران یک پارچه و یکصدا فریاد میزنند «رهبر فقط روح‌اله» حالا چرا این صداها به گوش آقای داوری نرسیده ، شاید خدای‌نخواسته نیاز به سمعک‌دارند؟

نورایی

حاجت استخاره نیست

آقای دکتر عقیلی خواسته‌اند که به علما توصیه شود با مراجعه به قرآن استخاره کنندو ازپافشاری بکاهند تاشاید کشتار کمتر شود . بایشان بگوئید شما و امثال شمابدین وسیله میخواهید مردم را فریب دهید که علما مسئول‌کشتار مردم هستند ، حال آنکه مردم حقایق را بهتر از شما می‌بینند و می‌فهمند . ضمنا در کار خیر حاجت استخاره نیست .

فرهومند

صد رحمت به دیکتاتوری سابق

آقا بنویسید ، گروهی که خود را جوانان اسلامی معرفی می‌کنند باریختن شبنامه در منازل وتهدید از مردم‌در تظاهرات بنفع آیت‌اله خمینی شرکت کنند . اگر بناباشد حالا هم زیر یوغ دیکتاتوری و زور باشیم ، صد رحمت به دیکتاتوری سابق چرا که اقلا به کسانی که بیطرف بودند، کاری نداشت .

ضیاء امیری

فقط اسمش عوض شده !

در چند روز اخیر رادیو تلویزیون با آب وتاب تمام خبر از انحلال دفاتر حفاظت در وزارتخانه ها می دهد،حال آنکه این دفاتر رسما منحل شده‌اند و کار خود رابا‌عنوان اداره رمز و محرمانه و با همان پرسنل کماکان انجام می‌دهند ، از جمله در وزارت آموزش و پرورش .

رضا عسگری

انقلاب ، دسیسه خارجی نیست

نمیدانم چگونه آقای بختیار بخود اجازه میدهند مبارزه ملت ایران را دسیسه خارجی توجیه کنند ؟ این‌انقلاب نه جنبه مذهبی صرف دارد و نه از سوی کمونیسم‌بین‌المللی حمایت میشود. مردم حق پایمال شده خود را میخواهند . همان حقی که بادعای آقای بختیار سبب شکستن دست‌ایشان شده است.

شریفه ـ ز

مژدگانی برای وکیل گمشده

وکیل بی موکل شهرستان آمل مدتی است مفقود‌الاثر شده و در مجلس شورا هم از او خبری نیست . اهالی آمل به کسی که از ایشان خبری داشته باشند مژدگانی قابل توجهی میدهند !

آمل ـ م ـ ناظری

آقای فضائلی هم بله !

لطفا از قول من بنویسید آقای فضائلی‌شما که سالها جیره‌خوار دستگاه بودید و در مقام رهبری حزب مردم‌مردم را شستشوی مغزی میدادید ، شما چرا ؟ راستی خیلی ها چه ناجوانمردانه نمک خوردید و نمکدان شکستید !

یک شاه‌دوست

صلاح آقای بختیار

بختیاراگربمردم فکر نمی‌کنید ، بخودبیندیشید که‌به عذاب الهی گرفتار نشوید . بیش از این قدرت‌غیرقانونی خود را به رخ مردم نکشید و از کشتار مردم دست بردارید و استعفا کنید ، که صلاح دنیا و آخرت شما در همین است .

عباس واعظی

انگشتری پیدا شده

یک حلقه انگشتری گران‌قیمت در بهشت‌زهرا پیدا شده است ، صاحب آن میتواند با تلفن شماره۵۵۱۸۰۶ تماس بگیرد و با دادن نشانی انگشتری را دریافت‌دارد

یک هموطن

به بختیار فرصت دهید

چرا به دولت بختیار فرصت نمیدهید تا برنامه های انقلابی خود را اجرا کند ؟ چرا به قطب‌زاده ها اعتماد میکنید ولی به بختیار که میخواهد کشور را از ورطه سقوط نجات دهد فرصت اظهار وجود نمیدهید .

فرشته ربانی

چگونه جامعه انقلابی آسیب‌پذیر می‌شود؟

احمد احرار

هنگامی‌که انقلاب روسیه بمرحله پیروزی رسید و بساط حکومت تزاری برچیده شد ، دولت ایران خیلی مایل بود بداند وعده های «لنین» درباره حسن سلوک و مساعدت بـا همسایگان آسیائی روسیه تا چه حد حقیقت دارد و دولت انقلابی چه روشی نسبت به ایران اتخاذ خواهد کرد .

به سفارت ایران در مسکو دستور داده شد راجع به این مسائل تحقیق کند، اما از آنجا که دولت ایران هنوز دولت جدید روسیه را به رسمیت نشناخته بود سفارت نمیتوانست بطور رسمی از مجرای وزارت امور خارجه یا دیگر منابع دولت «سادیت» کسب اطلاع کند .

این بود که یکی از اعضای سفارت مامور شد بطور غیر رسمی به وزارت امور خارجه مراجعه کند و سرو گوشی آب بدهد . این ماموریت را یک دیپلمات جوان‌بعهده گرفت که تازه تحصیلاتش در دانشگاه مسکو پایان یافته و به خدمت سفارت درآمده بود.

دیپلمات ایرانی ــ حسن فرزانه ــ شرح این ماموریت‌و ملاقات خود را با «لئوتروتسکی» کمیسریای امور خارجه دولت انقلابی روسیه چنین نقل میکند :

دیدار روسی وزارت امور خارجه در روسیه تزاری کار آسانی نبود ، حتی ملاقات های عادی ماموران سیاسی دول خارجه با صاحب منصبان وزارت خارجه تزاری بـا تشریفات مفصلی صورت میگرفت . ازینرو ، هنگامی که من با لباس و کلاه دانشجوئی بدون هیچگونه تشریفات ازدروازه گذشتم و بداخل کاخ وزارت خارجه قدم نهادم ، همه چیز حیرت انگیز و باور نکردنی به نظرم رسید ، از پاسدارها و دربان‌ها و پیشخدمت های متعدد در خــــارج و داخل قصر خبری نبود ، به آسانی از کریدور های مجلل گذشته و خود را پشت در اتاق وزیر یافتم . در نیمه‌بازبود و بوی مطبوع غذای نیمپخته از داخل اتاق بمشام میرسید ، با احتیاط وارد اتاق شدم . در گوشه‌یی قابلمه غذا روی چراغ‌خوراکپزی میجوشید یکی‌ازفرزندان وزیرامور خارجه روی کاناپه خوابیده بود و دیگری روی زمین .

«تروتسکی» پشت میز نشسته و مشغول کار بود ،مرا باتبسم مهرآمیزی به داخل اتق فراخواند و پرسید چه کار داری ؟ گفتم من یک محصل ایرانی هستم و تحصیلاتم در دانشگاه مسکو بتازگی پایان یافته است . بنابراین تا چندهفته و حداکثر تا چند ماه دیگر روانه وطنم خواهم شد .مردم ایران درباره انقلاب روسیه چیزهای هیجان‌انگیزی‌شنیده‌اند و من مطمئنم بمحض آنکه وارد ایران شوم هموطنانم راجع به انقلاب شماو پیام آزادی و برابری لنین مرا سئوال پیچ خواهند کرد . اینست که آمده‌ام تا نظریات شخص شما را در این خصوص جویا شوم .

«تروتسکی» بعلامت موافقت سری تکان دادو بهتشریح سیاست دولت انقلابی وتفسیر اعلامیه‌لنین‌پرداخت که البته از نظر دولت و ملت ایران حائز اهمیت فراوان بود ولی هنگامی که حرفمان به آخر رسید من نتوانستم تعجب خود را پنهان کنم . پرسیدم چه سبب شد که شما به شخص ناشناسی اعتماد کنید وبدون هیچ پرده پوشی پولتیک‌دولت روسیه را نسبت‌به‌یک کشور خارجی توضیح دهید ؟

تروتسکی گفت : «سیاست خارجی» عنقریب حرف مفتی بیش نخواهد بود ، زیرا بزودی ملل ستم کشیده و محروم آسیا و سپس ملت های اروپا به انقلاب ما ملحق میشوند و هر حکومت های جابر غدار را از سرخود کوتاه میکنند . آنگاه همه مردم دنیا بملت واحدی تبدیل گشته یک پرچم و یک هدف بیشتر نخواهند داشت . پس سیاست خارجی و پولتیک های کنونی هم معنی و مفهوم خود را از دست میدهد ! . . .

«لئوتروتسکی»یکی از برجسته ترین معماران بنای‌انقلاب و شاید نزدیکترین یار انقلابی «لنین» بود، در بین رهبران انقلاب روسیه «تروتسکی» بیش از همه برای جانشینی لنین صلاحیت داشت و هرگاه عشری از قساوت قلب و استعداد بندو بست و توطئه‌چینی «استالین» در سرشت او موجود بود هم سرنوشت خودش تفاوت میکرد ، هم سرنوشت روسیه و هم سرنوشت جهان .

«تروتسکی» مردی نبود که از روی حمق و بلاهت حرف بزند ، حرفی که امروزه مانند یک شوخی مسخره‌و مضحکه بنظر میرسد ، در سال ۱۹۱۷ برای تروتسکی یک آرمان مقدس و مسلم‌الوقوع بود، تروتسکی هرچند وزارت امور خارجه دولت روسیه را تحت تصدی داشت ، بعنوان یک‌انقلابی مومن در امور دنیا مینگریست ، او مسحور انقلاب بود و طبیعتا باخودش فکر میکرد انقلابی کهتخت‌و بخت تزارها را با آنهمه شوکت و اقتدار واژگون ساخته و سرنوشت روسیه را در کف تبعیدی یک‌لاقبایی بنام لنین قرار داده است ، حکومت های پوشالی را در کشور های کوچکتر به آسانی ساقط خواهد کرد .

از نظر تروتسکی «مارکسیسم» تنها پاسخ مشکلات بشر و راه حل نهائی در زمینه پایان دادن به سیستم ظلم وجور و تباهی محسوب میشد . این خصلت هرانقلابی‌آرمانخواهی است . انقلابیون شریف که در نهایت امر به سعادت افراد بشرفکرمیکنند وازداعیه‌های شخصی و شائبه‌های خودبینی و خودخواهی بدورند اگر تا این حد واله و شیفته آرمان های انقلاب نباشند هرگز آن عزم و آن قدرت و آن شهامت خیره کننده وجودشان را تسخیر نمیکند ، ولی اشکال کار در این است که این ایمان محکم و قوت نفس و بلند نظری را همعکس ندارد ، باقی مردمپااسیر احتیاجات‌روزمره‌وتمنیات پیش‌پا افتاده‌اند یا گرفتار غریزه جاه طلبی وزیاده‌خواهی.

اگر غیر از این بود تنها یک پیامبر ، تنها یک دین و تنهایکی از کتب آسمانی بشریت را برای همیشه در مسیر زندگی سعادتمندانه رهنمون میشد و نوع انسان درکمترین زمان به کمال اخلاقی و نفسانی میرسید ، آنوقت دیگرقابیل، هابیل را نمیکشت ، پسر نوح خاندان نبوتش را گم نمیکرد، سامری با گوساله طلایش برضد موسی فتنه برنمی‌انگیخت، درمیان حواریون عیسی یهودایی پیدا نمیشد تا اورا بدست دژخیمان سپارد ، کلام خدایی محمدبن‌عبدالـــله «ص» در گوش ابوجهل ها بی‌اثر نمی‌ماند وسی‌و چند سال پس از هجرت نوه فاسق و پلید ابوسفیان خون نوه پیامبر را بعنوان یاغیگری و تمرد از حکم خلیفه مسلمین بر زمین نمی‌ریخت !

چه‌کسی فکر میکرد انقلاب فرانسه «روبسپیر» و«مارا» و «دانتن» و بسیاری دیگر از بنیادگذاران جمهوری‌رابه‌تیغه گیوتین بسپارد و آنوقت از بطن همین انقلاب ناپلئونی‌بیرون آید و همان خلقی راکه زیر علم جمهوری سینه میزدند در زیر درفش امپراتوری به‌میدان‌های جنگ‌گسیل دارد ؟

چه‌کسی تصور میکرد انقلاب روسیه «تروتسکی» را در آنطرف دنیا تسلیم دژخیم کند و زمام انقلاب را در کف جوانکی جاه‌طلب بنام «استالین» قرار دهد تاکشوری را که میبایستی درسایه‌مارکسیسم ـ لینینسم به‌سرزمین صلح و آزادی و برادری تبدیل شود به دژ دیکتاتوری وسبعیت‌مبدل سازد ؟

البته این رویدادها هرکدام مبتنی بردلیل و جهتی است، در تاریخ فقط حوادث کوچك وبی‌اهمیت را میتوان زائیده تصادف دانست نه‌آن رویدادهایی که منشاء تحولات بنیانی واقع شده‌اند .

تاسیس امپراتوری بناپارت در گرماگرم انقلاب‌فرانسه یا دیکتاتوری استالین فقط چندسالی بعدازفروریختن‌حکومت مستبده تزاری معلول سرخوردگی مردم از نفس انقلاب یا معتقد شدن آنـ به‌حقانیت استبداد و فساد نبود. علتش آشفتگی‌های اجتماعی و اقتصادی بودکه برشانه‌های مردم‌فشار می‌آورد و تصویری از یك آینده مبهم در برابرشان قرار میداد .

چرا راه دور برویم؟ رضاخان سردار سپه مخلوق‌دوران سیاه قبل از مشروطه نبود، حتی اگر در استبداد صغیر، یعنی در زمان محمدعلی شاه رضاخانی پیدا میشد و دست‌به کودتا میزد مردم ایران اورا در کنار ارشدالدوله که‌از رضا خان بسی رشیدتر و قویتر بود، دفن میکردند. رضاخان را دموکراسی بعد از انقلاب پرورش داد و به‌پیروزی رسانید، تاریخ، دیکتاتوری رضاشاهی را به‌مردمی هدیه کرد که از یك دموکراسی واقعی برخوردار بودند ولی نان نداشتند ، کار نداشتند، امنیت نداشتند، از مظاهر تمدن جدیدبهره نداشتند...

دوسال پیش، هنگامی که نارضایی عمومی‌اوج‌میگرفت یکی از مقرب الخاقان‌های با اسم ورسم در جمعی گفت : مردم هار شده‌اند و خوشی زیردلشان زده... فلان دهاتی که تا دیروز چینه سوار میشد حالا اتومبیل آمریکائی سوار میشود، فلان کارگر بچه‌هایش را برای تحصیل به‌اروپا و آمریکا میفرستد، فلان کاسب جزء که در حسرت زیارت مشهد و کربلا میسوخت حالا سالی دوبار به‌سفر لندن و پاریس میرود فلان کارمند فسقلی لباس«سی‌سیل‌جی»وکفش «سلین» می‌پوشد... من نمیدانم دیگرچه میخواهند ؟ چه مرگشان است ؟!

من گفتم اشتباه حکومت همینجاست که تصور میکند مردم هم مثل سك همینقدر که خرده گوشت جلوشان بریزند و لانه‌گرم ونرمی برایشان فراهم سازند دیگر چیزی نمیخواهند و اگر در پوزه به‌خاک مالیدن و دم تکان دادن و پاچه مزاحمین راگرفتن و بوردرخانه ارباب پارس کردن قصور ورزند مرتکب ناسپاسی و نمك‌ناشناسی شده‌اند .حال آن‌که چنین تصوری صحیح‌نیست و آدمی غیر از نیازهای مادی، نیازهای دیگری هم دارد.. شما از مردمی که آنها را همردیف سك پنداشته‌اید چه‌توقع دارید ؟

امروز خوشبختانه بساط دیکتاتوری درهم ریخته وملت ماهیت انسانی خود را بازیافته است .ولی بگذارید بی‌هیچ تعارفی یادآور شوم‌که جامعه بدون نظم، جامعه ورشکسته، جامعه غیرمولد، جامعه بی‌بهره از سلامت اقتصادی، جامعه بلاتکلیف، جامعه‌ای فاقد خلاقیت، جامعه‌یی اسیر کشمکش‌ها و منازعات خودخواهانه ، جامعه‌یی که در آن احساسات و تعصبات مجال عرض وجود را از تفکرات و تصمیمات‌منطقی سلب کند بسرعت ناتون و در برابر هرتهاجمی آسیب پذیر خواهد شد .

به‌نظر من کودتای نظامی که اینهمه در اطرافش گفت‌و گو میشود ، یك تهدید جدی برای انقلاب ایران نیست . کودتای نظامی فقط ممکن است راه انقلاب را طولانی‌ترکند و بدان شکلی تازه ببخشد. بعلاوه، افسران و سربازان هم عضو این مملکتند ونمیتوانند نسبت به‌ثمرات انقلاب ملت بی‌تفاوت باشند. خطرجدی آنست که خدای ناخواسته افراد ملت، از افسر و سرباز گرفته تا دانشجو ، تـا کارگر تا پیشه‌ور ، تاکشاورز و صنوف و طبقات دیگر نسبت به‌ره آوردهای انقلاب دچار تردید شوند. آن زمان که‌مردم‌احساس کنند انقلاب تنهادر زمینه فروریختن ودرهم کوبیدن نظام فاسد گذشته توفیق داشته و از بازسازی کشور برمبنای یك نظم سالم و مترقی عاجز است .

اگر ما با چنان بن‌بستی روبرو شویم بامنتهای تاسف ایران سرنوشتی بمراتب دردناکترو فلاکت‌بارتر از لبنان‌در پیش دارد . ولی هرگاه انقلاب در مسیر صحیح خود حرکت کند من دلیلی نمی‌بینم که تجربه لبنان در ایران تکرارشود. ایران گرفتاریهای لبنان را ندارد و برعکس، همه عوامل‌را برای پیشرفت و سعادت فراهم دارد. حکومت پیشین اگر تا آن حد آلوده به‌فساد و اسیر خودخواهی و غرور نمیبود میتوانست دراین سرزمین بهشتی بسازد . اما چنان بیراهه رفت‌که سرانجام خود را به‌لجن و مملکت را به‌خاك وخون کشید .

حالا، انقلاب آن زنگار فساد و تباهی را از چهره وطن زدوده است. قبول‌که فرصت‌های زیادی از دست داده‌ایم‌ولی «مردم پاك، مردم شاد، مردم‌شریف ، مردم یکدل و یکزبان، مردم مستعد برای فداکاری و از خود گذشتگی را باز یافته‌ایم. مردمی که افسرده و پژمرده بودند ، مردمی که انگاری سالهای سال وجود نداشتند .

شگفتا که حکومت چه‌طور درکار این مردم فرومانده بود . تمام اجزاء و دکورهای نمایش «تمدن بزرك» مهیاشده بود الاآنکه به‌هر تمهیدی متوسل میشدند تامردم را بـه نحوی وارد این نمایش پرخرج کنند، فایده نمیکرد .

خاطرم هست که برای حل این معما جلسات پی‌درپی تشکیل میشد و هرکس‌را احتمال میرفت‌راجع به«مشارکت» حرفی در چنته داشته باشد خاضعانه بکاخ‌های مجلل دعوت میکردند . یکبار دوستی به‌من گفت فلانجا جلسه مهمی تشکیل بودو‌مقرر شد عده دیگری هم دعوت شوند تابالاتفاق راه‌حل‌های اساسی برای مساله «مشارکت» پیدا کنیم. گفتم راه‌حل‌قطعی و اساسی را مولانا در مثنوی ارائه کرده‌است. به‌قصه آن غلام زنگی مراجعه کنید که طفلی را در بغل گرفته بود و آنچه میکوشید اورا از شیون و فغان بازدارد موفق نمیشد. یکی میگذشت ، گفت بچه از صورت مهیب تو میترسد.بگذارش زمین، آرام میشود!

اکنون این معجزه صورت گرفته است و ملتی که همه اورا مرده می‌پنداشتند، تجدید حیات کرده است. با نیروی این مردم وامکانات مملکت چه کارها که نمیتوان کرد؟ مشروط به‌آنکه‌غافل باشیم، هشیار باشیم، فکر نـو داشته باشیم، پیرو حرف حساب باشیم، به‌مفهوم «وطن»معتقد باشیم، کج‌فکرو کجرو وکج‌خیال نباشیم، اسیر خیالات و توهمات جاهلانه نباشیم ،اسیر چهره‌های کودکانه‌نباشیم، از واقعیات و مقتضیات زمان غافل نباشیم

گفت وشنید با آیت‌الله مکارم شیرازی درباره‌نقش‌زن‌درحکومت‌اسلامی

زن کالای تزئینی و مصرفی نیست

آیت‌الله مکارم شیرازی

از آنجاکه‌این روزها بحث پیرامون «جمهوری‌دموکراتیک اسلامی» سایر مسائل رادر ایران ،بلکه در جهان تحت‌الشعاع قرار داده واز طرفی ، بی‌اطلاعی و ناآگاهی اکثریت افراد جامعه نسبت به جزئیات مقررات و قوانین اسلامی، موجب طرح سئوالات متعددی منجمله در مورد موقعیت زنان در جامعه اسلامی شده است واغلب زنان خصوصا نسل جوان ودختران ازاینده خود بیمناک و نگران هستند ، برآن‌شدیم برای تشریح وتوجیه مسائل مربوط به کارکردن زنان در مشاغل مختلف اجتماعی در سیستم حکومت اسلامی باآیت‌الله مکارم شیرازی، مدرس حوزه علمیه قم به گفتگو بنشینیم که امیدواریم در ارشاد و توجیه اذهان عمومی موثر واقع شود .

ـ آیا در سیستم حکومت اسلامی زنان حق شرکت‌فعالانه در امور اجتماعی دارند ؟

ـ فکر میکنم در مسئلـــه مربوط به‌حقوق‌زنان و‌مشارکت آنان در مشاغل اجتماعی در کادر حکومت اسلامی بیش از هرمسئله دیگر سوء تفاهم و سمپاشی شده است.

از نظر اسلام ! شرکت زنان در مشاغل و فعالیت های مثبت و‌سازنده‌اجتماعی ممنوع‌نیست، در تاریخ اسلام میخوانیم که‌در عصر پیامبر (ص)، حتی‌گروهی از زنان به میدان های جنگ میرفتند تا به سربازان مجروح کمک کنند . حتی دختر پیامبر بانوی اسلام فاطمه زهرا (ع) برای کمک به پدرش که در میدان‌«احد»مجروح شده‌بود، شخصا به «احد» رفت .

مهمتراینکه همیشه در روستا های مارایج بوده که زنـان همانند مردان بطور فعالانه در امور کشاورزی و باغداری و‌مانند آن شرکت داشتند و تاکنون هیچیک از علمای‌دینی ازان کارجلوگری نکرده‌است. آیامیان شهر و روستا تفاوتی متواند وجود داشته باشد ؟

ولی فکر نکنید که مفهوم این سخن آن است که زنان مسلمان الگوهای ازادی را باید حتما از زنان‌در جوامع غربی بگیرند. اسلام دراین زمینه‌روی چند مسئله تاکید می‌کند :

۱ـ زنان نباید بصورت یک وسیله هوس‌انگیز برای تبلیغ کالا ها درایند ویا از وجود آنها همچون دکوری بـرای تزئین اتاقهای انتظار و یـا موسسات‌تجارتی‌و اداری‌استفاده شود، شخصیت و شرافت زن اجازه چنین کارهائی را نمی‌دهد

۲ـ محیط کار زنان (همچنین مردان) نباید یک محیط آلوده بهبی دوبارو مسائل غیراخلاقی باشد وباید مقررات اسلام را در زمینه حفظ عفت درهمه جا، ازجمله محیط کار رعایت‌نمایند.

۳ـ پرداختن زنان به مسائل اجتماعی نباید به‌قیمت فراموش کردن وظیفه مادری و تربیت صحیح فرزندان تمام شود و سرنوشت آنان را بخاطرحقوق ناچیز، یاکلانی،بدست‌فراموشی بسپارند .

ـ بعضی میگویند اگر بنا باشد زنان درچادر بروند ما ترجیح میدهیم حکومت اسلامی را نپذیریم دراین مورد نظرتان چیست ؟

ـ حجاب اسلامی منحصربه چادر نیست ، چادر حالت یک لباس ملی برای‌زنان ما بخود گرفته است، هیچیک از مراجع دینی، در هیچیک از رساله ها اصراری روی چادرنکرده‌اند، ولی با این‌حال پوشیدن چادر آنگونه که بعضی گمان میبرند، نه عیب است ونه مانع کار . مثلا اگرخانم‌گاندی نخست‌وزیر سابق هند ، لباس ملی خودرا کمابیک روسری بلند تکمیل میشود ، می‌پوشد دلیل بـر عقب افتادگی و‌امل بودن او هرگز نیست. آیا اگریک بانوی کرد، لباس کردی و یا یک بانوی بلوچ لباس محلی خود رابپوشد و‌از پوشیدن لباسهای اروپائی خـودداری کند . باید بر او خرده گرفت ؟ به هرحال اینکه بعضی‌گمان میکنند باید در همه چیـز حتی طرز لباس پوشیدن را از غربی‌ها تقلید کنند ، این نشانه خود کمبینی‌و‌احساس حقارت است ، باید آنـرااز رسومات دوران استعمار شمرد . امـا به هرحـال باردیگر تاکید میکنم‌درحجاب اسلامی تاکیدو اصراری‌برای مساله چادر نیـست .

ـ آیا درحکومت‌اسلامی وضع خانوادمشکل سابق برمیگردد ؟ فی‌المثل دوباره طلاق، بی‌قید و شرط بدست مردان میافتد ؟

ـ طـلاق هیچوقت در اسلام‌بدون قیدوشرط‌نبوده و مردان حق نـدارند ، با زنی ازدواج کنند وهرروز مایل به ادامه‌ازدواج‌نبودند بقول معروفمانندیکپیراهن او را از تن بیرون کنند و بهرحال مرد نمی‌تواند در امر خانواده و از جملـه طلاق فعال مایشاء باشد .

ـ در مورد تعددزوجات، بعضی‌ها می‌پرسند آیا در سیستم حکومت اسلامی باردیگـــر به دوران تعدد زوجات و تشکیل حرمسرا برای مردان بازمیگردیم ؟

تشکیل حرمسرادر اسلام مطرح نیست ، و معنی‌تعدد زوجات این نیست کمردان بعنوان یک هوس ، دو یا چند همسربرای‌خودانتخاب نمایند این در واقع یـک ضرورت است ، زیـــرا همانگونه که در قـــوانین امروز پیش‌بینی شده ، گاه مشگلات‌و بن‌بستهائـی در زندگی خانوادگی بوجــود می‌آید که هیچ راه‌حلی‌برای آن جز از طریق تعددنیست

ـ فی‌المثل بعدازجنگ‌جهانی در آلمان نابرابری عجیبی میان آمار زنان و مــردان بیدا شد . کار بجائی‌رسید که محافل اجتماعی آلـمان مسئله تعدد زوجات را بـه عنوان یک راه‌حل بـــرای خــــروج از این بن‌بست اجتماعی مورد مطالعه قرار دادند و حتی از دانشگاه الازهر طرح اسلامی آن را خواستند . اما چون بـا مخالفت شدیدمحافل‌کلیسائی روبرو شدند ، آنرا کنــار گذاشتند و در نتیجه گـروه زیادی از زنان آلمانی‌درآن زمان به فحشاء و فساد کشیده شدند .

ـ آیا به هنگام بــروز اینگونه بحرانهای اجتماعی و یا بحران‌های مشابه آن، در یک خانواده پذیرش‌این راهحل برخلاف‌اصول‌عدالت است ؟ و یا به زبان آنها تمام خواهد شد ؟ آیابه‌نظر شما ، زنان می‌توانند مجله مربوط بخود داشته‌باشند؟

ـ چرا نمیتوانند ؟ منتها مجله‌ای که آلوده نباشد و از نخستین صفحاتش زشت اشرافیت بخود نگیرد و بیشتر اوراقش در اختیار تبلیغ کالاهای‌لوکس‌وتجملی و اسراف‌آمیز و همچنین داستانهای عشقی و مانندآن نباشد .

مجله‌ای که فکر زنان را بالا برد و آنها را بـــه مسئولیت‌هایشان در جامعه و خانواده متوجه سازد و از گرایشهای بیهوده بـــه تجمل‌پرستی باز دارد و از آزادیهای کاذب‌که‌مخصوص جوامع سرمایه‌داری غـرب است و سرچشمه اسارت‌زن در اشکال مختلف خواهـد شد تبلیغ نکند .

آیا سخن‌و پیام‌دیگری درباره زنان دارید ؟

ـ کتاب آسمانی ما قرآن مجید ، جمله بسیار کوتاه و درعین‌حال زیبائی درباره آنها میگوید :

«ولهن مثل‌الـــذی علیهن بالمعروف»

یعنی زنان به همان‌اندازه که در جامعه مسئولیت‌دارند باید از حقوق‌اجتماعی نیـز برخوردار باشند.

ـ عقیده شما دربارهاصل باصطلاح آزادی‌زن که شاه به زنان اعطاء کرد چیست؟

ـ شکنیست که این کار او مانند سایر کارهایش جنبه نمایشی داشت‌وبیشتر تقلید از ظواهرزندگی‌بعضی از جوامع مرفه غربی بود، آنهــم تقلیدی سطحی و بی‌محتوا ، به همین دلیل جای تعجب نیست که ایـن آزادی ، نه برای زنان مـا شخصیتی آورده و نــه موقعیتی ، بلکه ضربه‌سختی بر پایه شخصیت زنان‌ایرانی وارد ساخت .

اصولا آزادی چیـــزی نیست که شاه آنرا اعطـاء کند . آزادی اعطائی ، یک نـــوع اسارت است بلکه خداوندهمه را آزادآفریده، اما آزادی در مسیر تکامل و افتخار ـ هنگامیکه مردان ما عملا حـق شرکت در انتخابات و سایر مسائـل اجتماعی نداشتند و همـه اینها از طرف دولت دست نشانده شاه دیکته میشد ، زنان ما چگونه می‌توانستند آزادی داشته باشند

گفتوگو از : مهدی‌شجاعی

سیمای نجیب یک روشنفکر انقلابی

باقر مؤمنی

با آرانی ، چند سال‌پس‌ازمرگش آشنا شدم : بعنوان متهم در دادگاه دوران سیاه رضاشاهی در برابرقضات آنچنانی ایستاده بود و بجای دفاع از خود و دوستانش، سراپای‌دستگاه استبداد رضاشاهی را زیر ضربه قرار داده بود و در ادعانامه محکم خویش این نظام سیاه را یکسره محکوم می ساخت: «این دفاع‌حکم‌حمله و عرضحال را دارد» و در این حمله قاضیـــان حقیرترین متهمان او بودند:

«شما واجد شرایط اشغال منصب قضا نیستید»، «شما اهمیت قوه‌قضائی را تنزل داده و آنرا یکـــی از شعب شهربانی، که خود یکی از ادارات‌یکی از وزارتخانه‌های قوه مجریه است ، قرار داده‌اید »،«و حال آنکه طبق‌اصل ۲۸ متمم قانون اساسی قوه قضائیـه یکی از قوای مستقل سه‌گانه کشور و در ردیف قوه مجریه است. «بجای‌اینکه شهربانی مطیع اوامر شما باشد شما مجری اوامر آن هستیـــد و سیاست اداری و داخلی شهربانی هم هیکـــل ضعیف شما را مانند علف در مقابل‌باد میلـــرزاند » . «دادستان آلت‌دست شهربانی است» و شما «کاملا ملعبـه هستید». «شما مامورین قضائی واقعی نیستید» . «در رای محکمه ، شما هم مثل ما تماشاچی هستید و شمارادرپس آینه طوطی صفت داشته‌اید.»

قامت افراشته او را در دادگاه ۵۳ نفر میدیدم که‌خطاب به این ماده گنجشک‌های ضعیف ، که شهربانی را مانند گنجشک نر نیرومندترین موجود دنیا میدانستند ودربرابر آن میلرریدند، میگفت دریک‌دادگاه بایدسه‌طرف وجود داشته باشد: «یک‌مدعی و یک مدعی‌علیه و یک قاضی بیطرف» اما این دادگاه «فقط دارا ی‌دو طرف است که در یک طرف آن قاضی و مدعی دولتی باهم و در طرف دیگر آن ما ، هریک‌مدافع منافع یک دسته مخصوص.»

و بدینسان ارانی دستگاه قضائی ایران را محکوم میکرد که ابزاری در دست قوه اجرائیه است نه ناظر و حافظ قانون .

و این هنوز یکی از احکام او بود. او قوانین ظالمانه دستگـــاه قانونگزاری را نیز محکوم میکرد . «قانون سیاه» نامی بود که به قانون ضد تبلیغ مرام اشتراکی مصوب‌به‌خرداد ۱۳۱۰ داد : «چقدر برای یک جامعه ننگین است که طرفداری از رنجبران و حفظ حقوق آنان در آن اینقدرسخت مجازات میشود!» در حقیقت این قانون تنها برای جلوگیری از نشر کمونیسم وضع نشده، بلکه «تمام عقاید را قدغن نموده». و او پس از طرح این مطلب که دستگاه قضائی نباید به‌هر قانونی تن دردهد از این قضات محکوم می پرسید مگر «غرض قانون اساسی از آزادی عقاید همین قدغن کردن کلیه عقاید بوده و آن خون‌ها برای‌همین ظلم امروزی ریخته شده ؟ » اساسا هیچ قانونی مقدس ولازم‌الاتباع نیست، «فقط آن قانون مقدس است که حافظ منافع توده باشد». او دررد اتهام‌پنجاه و سه نفر از اینها هم فراتر میرود وبا توسل به ماتریالیسیم تاریخی حتی‌خود قانون اساسی را نیز در معرض تغییر و تکامل میخواند و میگوید این‌قانون هنوز «استبداد را از میان نبرده وفقط اقدام ظلم را قبلا اطلاع می‌دهد ..... قانون اساسی هنوز ازنظر عدالت‌خیلی ناقص است و... باید کامل گردد».

اما اتهام او چیست؟ تاسیس فـرقه کمونیستی و دلیل‌اتهام؟ خواندن‌و ترجمه کردن و امانت دادن کتاب، و تبلیغات برای «مبارزه با فحشاء وبی سوادی». ارانی فریاد میزند «اگر واقعاکمونیسم اینست چرا این عقیده را بااین شدت تعقیب میکنید و ننگ کمونیست‌نبودن را بخود میپسندید؟» و تازه در زندان شهربانی تنها پنجاه و سه نفر نیستند. زندان تهران پر است ازاین«کمونیست ها» که سالهاست بلاتکلیف در انتظار محاکمه‌اند: «دسته‌ای از تبریز به اتهام طرفداری از رنجبر، دسته‌ای ازآبادان باتهام اینکه برعلیه منافع کمپانی‌انگلیس برای مزدوران ایرانی مـزد بیشتر خواسته‌اند، دسته‌ای از آستـارا ، «عده‌ای از رشت که‌نسوان‌هم جزءآنها هستند» و غیره وغیره و غیره . آخـر «چطور می توان عقائدی را قدغن کرد که ریشه علمی آن با آغاز جامعه بشـر شروع شده، در جمیع شعب زندگـی فردی و اجتماعی از روی اصول و پایه‌های کاملا عملی و منطقی اظهارنظر می‌نماید؟» و ارانی پس ازاین سئوال در اهمیت و جذبه این عقیده خطاب به اعضای دادگاه اظهار عقیده می‌کند که «هیچ عقیده اجتماعی و مذهبی در تاریخ بشر وجود ندارد که در مدت کوتاه حیات خود باندازه سوسیالیسم و کمونیسم راجع به آن کتاب تالیف‌و وبه‌این کثرت انتشار یافته باشد.»

او و دوستانش را متهم می‌کنند که بعلت داشتن عقاید کمونیستی و شرکت در بین‌الملل سوم عامل و جـاسـوس شوروی هستند، و او معترضانه‌فریاد برمیاورد که‌شمانمی‌دانید چقدردشوار است افرادی که خودرا سراپا فدای ملت می‌نمایند وازهر چیز که برایشان میسر است بطیب‌خاطر صرفنظرمینمایند از طرف اشخاص مجهول‌الهریه و یا خود معلوم الهویه به آنها نسبت های رکیک، مخصوصا این نسبت شوم‌داده شود» وسپس ضمن مسخره کردن بی سوادی پلیس و دستگاه قضائی توضیح می دهد که نمایندگان کمونیست هـای ممالک مختلف نه تنها جاسوس‌شوروی نیستند بلکه حزب کمونیست شوروی خود نیز مانند احزاب کمونیست چین و اسپانیا و غیره یکی ازاعضای‌بین‌الملل است،و «بین‌الملل مافوق حکومت‌شوروی است و احـزاب دیگر هم عرض با حزب شوروی می‌باشند نه مادون آن» ارانی پس از این توضیح باقاطعیت‌واستحکام خاص خود یکبار دیگر علیه پلیس و دادستان و قاضی اعلام جرم می‌کند و می گوید «نسبت دادن اشخاصی کـه برفرض برای خوشبختی‌ملت خود این یاآن عقیده را تعقیب می نمایند به یک دولت اجنبی جنایت محض است و ما مجازات اشخاصی‌راکه افتراء مزبور را به بعضی از متهمین این دسته نسبت داده‌اند مطـابق مـاده ۲۶۹ قـانون مجازات عمومی جدا خواهانیم ».

ارانی پس‌از محکوم ساختن تمام دستگاه استبدادی که اصل تفکیك قوا را از مین برده و آزادی راکه روح‌قانون اساسی است زیر پا نهاده از خود سلب اتهام میکند و خود ودوستانش راو خادم ملت ایران وثوابکار » مینامد. اما این خادم ملت را،علاوه بر محکومیت به‌حبس، بجرم سرسختی و قاطعیت در زندان زجرکش میکنند. او رابه‌زندان مجردمیاندازند وحتی پنجره سلولش را تخته کوب‌میکنند. علاوه برناسزاهای رکیك به‌او دستبند قپانی میزنند . رسیدن غذا و پول را به‌او قدغن میکنند و هنگامی که بیمار میشود به‌او دوا نمیدهند . یکبار که‌با بقیه پنجاه و سه نفر به اعتصب غذا دست زد او را دست بسته شلاق زدند . مدت چهارماه‌او را در سلول مجرد مرطوبی که تاکمر دیوار آن قارچ‌میروئید لخت، بدون زیرپوش و بدون زیلوو پتو نگاه میدارند و «چون معلوم شدکه من شبها کفش‌های خودرا زیر سر میگذرم ... آنها راهم گرفتند »و درانجاست که‌به روماتیسم و ضعف قلب مبتلا میشود .

اما این کافی نیست ، اورا به زندانی میبرند که قبلا تیفوس در آن شیوع داشته و در آنجا به تیفوس مبتلا میشود سرانجام یکی‌از شهدان عینی ، و را در چهارم بهمن ـ ده‌روز پیش ازمرگش میبیند که بحال اغماء افتاده است .پزشك قانونی نمیتواند تشخیص دهد که زردی فوق‌العاده پوست بدن و لکه های سیاه بزرك و کوچك در بعضی از قسمت های‌بدن او ناشی از مسمومیت است یابیماری‌سخت عفونی و یانقص تغذیه و نرسیدن دارو ، وبهمین جهت از امضای گواهی مرك‌او سرباز میزندو حتی مادرش بهنگام تحویل جنازه ش او رانمیشناسد . واین مرك‌فجیع مردی بود باقدرت بدنی زیاد و در سن ۳۷ سالگی .

اما ونمردکه مرد دانش بودو دراین عمر کوتاه کارهای بزرك کردو آثاربدیع وماندنی بوجود آورد. مقاله‌ها و کتاب های او اینك ، که روزنی از آزدی گشوده شده ، پس‌از چهل سال ، باتیراژی وسیع چاپ میشود و دست بدست میگردد. او در شیمی دکترا‌داشت ولی ادبیات هم‌درس میداد، و آشنائی بعدی من هم با او ـ پس‌ازحضور مرد نه ش دردادگاه ـ درکتاب «وجه‌دین » ناصر خسرو بودکه نامش به عنوان مقدمه نویس ومصحح در عنوان کتاب آمده بود. او یك فیلسوف مادی و هوادار منطق دیالکتیك بود که به ترجمه متون نپرداخت بلکه بعمق و تسلط فراوان مسائل تاریخ‌و فلسفه جامعه میهن خویش را ازاین نظرگاه بنحوی بدیع وهنرمندانه بررسی وتحلیل کرد .

او یك دانشمند برج عاج نبود بلکه مرد عمل بودو فعالانه در مبارزات کارگری و آزادیخواهانه کشور شرکت جست . درسال ۱۳۱۳ بودکه بهمراه عبدالصمد کامبخش و سرهنك سیامك «که درسال ۱۳۳۳ باگروهی از افسران سازمان نظامی حزب توده ایران اعدام شد» به‌احیاءحزب کمونیست پرداخت ، و در جریان ارتباط با همین فعالیت بود که دستگیرشد .او در زندان نه تنها از زندانبان ، که‌از دوستان نیز شکنجه ها دید . نوشته‌اند که در آغاز همیشه‌بازندانیان عادی‌محشور بود و به آنان سواد میاموخت و بـه درددل آنان میرسید ، اما گفته‌اند که از دست ناسزاهای زندانیان سیاسی به آنان پناه برده بود زیرا متهم بود که سازمان را لو داده و به همه خیانت کرده است واین انسان نجیب در جواب رفقا فقط میگفت بالاخره معلوم میشود . و بالاخره هم موقعی که پنجاه و سه نفربه پرونده خوانی میروند معلوم میشود که ضعف آن دیگری علت دستگیری آنان بوده که بارتهمتش رابدوش‌این یکی انداخته‌است. با این همه این او بود که بیش از هر کس دیگری به دوستان دل میداد و امیدوارشان میکرد .

به آنها میاموخت که چگونه در برابر دشمن نابکار راست بایستند و «نه» بگویند ، بزرگ علوی مینویسد : «برفراز سر پنجـاه و سه نفر قدرت و پشتکار و دلاوری و بی‌باکی دکتر ارانی پرپر میزد که سعی میکرد...ازبعضی حرکات‌نتیجه‌ای که ممکن بود از یکی یا دیگری سربزند جلوگیری کند . او بودکه به همه‌مادرس مبارزه داد ، او بود که خود نمی‌ترسید و همه ما را تقویت میکرد ».

از قول ارانی نوشته‌اند که «امروزلکه ننگ و سیاهی برچهره ایرانیان گذاشته شده که باید به هر قیمتی که شده استآنرا از پیشانی و صورت خود و ملت‌ایران پاک کنیم ، این‌لکه ننگ وپست جزباخون، باخون جنبش و شورش آزادیخواه توده اسیرباچیز دیگرشسته نمیشود وماباید آن لکه را بقیمت خون و جان خود از پیشانی‌هایمان بزدائیم ... زندگی هر فرد هرقدر هم عزیز باشد در مقابل این‌منظور، یعنی بدست آوردن آزادی و استقلال ، ناچیز است و اگر در این راه فدا شود به بهترین وجهی از آن استفاده نموده‌است... در عوض خون‌های ناچیز ما زنجیرهای محکم قلدری و استبداد از هم خواهـــد گسیخت و خشت‌های کاخ ازادی روی کشته‌های ما بنا خواهد شد. این‌بزرگترین افتخار ماست که در راه ازادی مردم و برای عدالت ودمکراسی شهید شویم.»

ارانـی خود در این راه شهید شد و با آنکه این شهادت در زندان و درسکوت مطلق استبدادی صورت گرفت نامش و تعالیمش، در آنزمان که آزادی نیم‌بندی در ایران پدیدار شد، به پرچم نبرد توده‌ها بضد ستم واستثمار بدل شد. خاطره‌اش جاودان ورسم وراهش برقرار باد.

۱۳ بهمن ۱۳۵۷ مومنی

زندگینامه ارانی

سال ۱۲۸۱: تولد در تبریز
سال ۱۲۸۶: انتقال به تهران
سال ۱۲۹۹ : اخذ دیپلم متوسطه
سال ۱۳۰۱: عزیمت به آلمان
سال ۱۳۰۹: بازگشت به ایران
اول بهمن ۱۳۱۲ :انتشار مجله دنیا
خرداد ۱۳۱۴: تعطیل مجله دنیا
اردیبهشت ۱۳۱۶: دستگیری
۱۴ بهمن ۱۳۱۸: مرگ در زندان

برای چاپ آگهی خود در این صفحه با تلفن‌های ۸۵ــ ۳۱۱۰۷۱ تماس بگیرید

فروش دست اول

حراج لباسهای خارجی دست اول مردانه و زنانه به مدت‌یک هفته تلفن ٦٣٤٥٧٥

حراج کلیه اثاثیه‌ومبلمان ٥ آپارتمان ــ بخارست کوچه ١٤ پلاك ٤٠

مبلمان و وسایل منزل فوری‌ارزان‌تلفن٦٦٣٣١٦

حراج لباسهای زنانه از فرانسه و آلمان ٢٢٦٩٥٧

مبلمان و کلیه لوام منزل تلفن ٦٥٤٩٢١

لوازم منزل بفروش میرسد ٢٧٣٦٠٩ آـ١٨٥٢

لوازم منزل بفروش میرسد ٢٩٥٨١٣

سیستم استریو عالی شامل کو دارتکنیکو باندگو هامانی‌ستر و پیانو بشلر ٢٢٢٩٠٢
آـ١٧٢٢

توجه ــ توجه
شیک ترین البسه نو خارجی و دست دوم بمدت یکهفته به فروش میرسد آدرس کریمخان زند آبان شمالی ـ بالاتر از اداره‌گذرنامه کوچه‌هشتم پلاك ٧٦ طبقه دوم از ٢ الی ٧ بعد ازظهر
آـ١٨٣٠

ناهار خوری شیشه و کرم و مبلمان کامل، سالن و اتاق خواب درجه‌یک ساخت ایتالیا و انگلستان‌و پارچه و لباسهای نو دوخت فرنگ بفروش می رسدبرای تعیین وقت هر روز از ١٠ صبح تا١٢ به تلفن ٢٢٣٤٤١ مراجعه فرمایند
آـ١٨٤٨

پالتوپوست نو سیاه رنگسایز ٤٠ـ٤٢ کت و شلوار مردانه خارجی و مقداری لباس زنانه دست دوم ووسایل منزل فوری بفروش میرسد٦٣٥٨٥٧
آـ١٨٥٦

فیات
فیات ١٢٥بی تمیز مدل ٧٧ نخودی فوری بفروش میرسد ٦٣٥٨٥٧
آـ١٨٥٧

اکازیون
بعلت مسافرت لباس های زنانه ومردانه خارجی نو یک هفته فروشی ٦٣٨٠٥١
آـ١٨٣٣

لوازم منزل دست اول و دوم تمیز بفروش میرسد تلفن ٧٦٣٧٢٧
آـ١٨٥٩

فروشگاههای اتومبیل

سوبارو

فروشگاه مرکزی‌شرکت سنگام نقد و اقساط خیابان کورش کبیر بین شهناز سوم و چهارم ٧٥١٧٤٦ و٧٦١٢٠٥

شهر قم
بورس انواع اتومبیل
قم ٢٠ متری فرحناز فروشگاه اتومبیل مسیح‌خواه ٣١٢٢

اتو جدید
کرایه‌:نوبس‌و مینی‌بوس ٧٣٨٦٥٢ و ٧٣٩٧٨٣

اتومبیل فروشی

اتومبیل بلیزر مدل ١٩٧٨ دنده‌ای باتجهیزات کامل‌به‌مبلغ یکصد و ده هزار تومان‌برای فروش فوری ٢٤٢٣٣٣ - ٦٨٦٨٨٦
آـ٢٤٥٣

پژو کرم رنك ٤٠٤ مدل ٧٠ بفروش میرسد ٦٢٩٩٩٤

تویوتا
تویاتا کرونا ٧٦ کارکرد ٤٠ هزار کیلو متر قیمت ٣٩٫٥ تلفن ٦٥١٦١٢
آـ١٧٥٢
١ـ٤ آـ٩٥٧٣

داتسون مدل ١٦٠ جی سال ٧٧ رنك فوری قیمت مناسب ٩٧٢١٧٠ آـ١٧٣٦

هیلمن
هیلمن ٧٥ با تجهیزات اضافی فروشی ٨٥٦٢٧٥ آـ١٨٤٦

شورلت
شورلت ملیبو ٧٨ دانشجویی صفر کیلو متر دنده اتوماتیک ٨ سیلندر سرمه ای متالیک ٨٤٣٣٩٣
آـ١٧٢٣

پیکان
پیکان‌جوانان‌مدل ٥٦نو فوق‌العاده تمیز تلفن ٢٢٥٦٠٠
آـ١٧٣٩

پیکان
پیکان کار صفر کیلو متر نمره نشده فروشی تلفن٧٣٩٣٧٩
آـ١٨٤١

اتومبیل کرایه

آژانس کرایه اتومبیل
باراننده‌و بدون راننده ٦٥١٩٢٠
آـ٢٤٥١

تزئینات و دکوراسیون

کاغذ دیواری . موکت . کمپوش و نقاشی ساختمان ٣٧٤٣٣١

طراحی ودکوراسیون تلفن ٢٣٤٩٧٥
١ـ٣

حتی جمعه
کاغذ دیواری موکت ٦٨٤٩٥٤ ــ ٨٣٦٠٦٦ آـ١٨٨٣

برای ساختمان شما

ایزولاسیون
پشت‌بام
کارشناسان باتجربه شرکت مهندسی آلروند بدون کندن عایق‌قبلی آماده انجام هرگونه ایزولاسیون میباشند مدت ضمانت‌حداکثر ١٥ سال جهت پیش گیری از چکه سقف قبلا بامهندسی آلروند مشورت نمائید
٦٤٩٢٧٦

داربست فلزی نصب فوری ٥٣٤٣٩٩
١ـ١٠ آـ١٨٤٧

نقاشی ساختمان و موکت در اسرع وقت ٨٤٨٤٥٨
١ـ٥ آـ١٨٨٣

هواکش
انوع هواکش صنعتی و خانگی‌وشوفاژهای‌برقی
فروش نصب
٣٠٤١٤٧ـ٨
آـ١٨٤٣

آژنیکو- مشاورین خدمات ساختمان
موکت ـ پارکت ـ گچ بری پیش ساخته کاشی ـ درب و آشپزخانه چوبی و کلیه آهن آلات‌ساختمان رادر اسرع‌وقت در اختیارتان میگذارد تلفن ٦٥٥٧٧٠
آـ٦٠٧٢

داربست پلیت ٧٣٦٠١٩ نصب فوری داربست فلزی

داربست فلزی فردوس نصب فوری ٧٣٤٢١٨

تعمیرات ساختمان‌تزئینات‌داخلی ٩٣٦٣٩٩
١ـ٢٠ آـ١٨٨٢

ایزوگام
٩٢٨١٥٨ شرکت هو رزر
آـ١٧٦٨

نوسازی و تعمیرات ساختمان شرکت آرتاج ٦٤٨٥٥٢ و ٦٦٥٢٧٠

شستشوی مبل و فرش

قالیشوئی شربت اوغلی ٩٢٦١٨٩ و ٦٢٦١٤٦

کلین سرویس نورمن
شستشوی‌شیشه، مبلمان موکت . فرش . تابلو و نشك اتومبیل و نظافت کلی ساختمان ٩٢٤٨٥٩

قالیشوئی بیوك
بسر پرسنی داریوش رفوگری و رنك برداری پذیرفته میشود تلفن : ٥٥١٣٦٠ و٩٧٧١١٨

کارخانه قالیشوئی شمس با اصول مذهبی کـر میدهد ٥٩٢٩٤٧ـ ٩٥٢٩١١
١ـ١٢ آـ١٨٨٤

کلین سرویس پاکزا
خشکشوئی فرش‌مبل موکت وکلیه کفپوش ها با آخرین تکنیك تمیز تر و ارزانتر تلفن ٨٥٣٩٩٥

خشکشوئی
شرکت ایران ناس
شستشوی موکت متری
(٤ تومان)
فرش. مبل. تشك اتومبیل و **نصب موکت ٢٢٧٠٤١**

تعمیر تلویزیون

تعمیرگاه مجاز شماره١
گروندیك
تبدیل پال به سکام ایران ٣٧٨٧٤٧
١ـ١٠ آـ١٨٥٥

پارس‌الکترونیك
تعمیرگاه مجاز شماره یك گروندیك . سونی . تلفنکن ٨٢٤٤٣٣

تعمیرفوری‌شاوب‌لورنس گروندیك و آنتن ٩٢٠٩٣٣

کشیك پارس گروندیك شاوب‌لورنس ٧٣٩٠٢٠ آـ١٨٨٧

نصب آنتن رنگی ٣٧٨٧٤٧ آـ١٨٥٤

تعمیر و سرویس شوفاژ

سرویس‌و شوفاژ بستونی آبگرمکن گازی و نفتی جوش کاری و لوله‌کشی ٨٩٤٣٦٤
آـ١٨٤٤

صب‌نگهداری‌و تعمیرات‌شوفاژ
٩٢١١٠٨
فروش و نصب مشعل های گازی
١ـ٥ آـ١٧٠٣

تعمیرشوفاژ-لباسشوئی تلفن ٧٦٤٠٣٠ آـ١٨٨٦

سرویس و نگهداری شوفاژ تلفن ٨٤٨٤٣١
١ـ٥ آـ١٨٨٢

تعمیرات و نگهداری شوفاژ فوری تلفن ٨٩٤١٥١ ٨٩١٧٤٨

سرویس نگهداری شوفاژ شمیرانات ٢٦٢٦٩٨

امداد سرویس
تعمیر فوری شوفاژ
تلفن ٩٣١٤١٤

تهویه ـ شوفاژ
بدون کنده کاری ـ نقد و اقساط نصب تعمیر نگهداری ٦٦٢٩٦١
١ـ٦ آـ١٨٥٨

تعمیر بخاری و آبگرمکن

سرویس بخاری و آنگرمکن ٣٧٠٨٥٣

تخلیه چاه

امداد سرویس
مرکز
تخلیه چاه
در ایران
هر نوع چاه با هر غلظت و بهر مقدار بطورشبانه روزی با موتور اختصاصی و برق سه‌فاز شخصی.
٩٣١٤١٤
٩٢٢٠٥٨
٩٢١٦٩٧

شرکت اندیشه
تشخیص
ترکیدگی وتخلیه
چاه فوری
٨٢٠٤٩٩
٧٦٦٨٨٦
٨٣٨٩١٤
آـ١٥٣٩

تخلیه هر نوع چاه ولوله بازکنی‌با سرویس‌مجانی تلفن ٥٢٣٥٥٥

تخلیه چاه و لوله‌بازکنی ٧٦٦٧٣٣

تشخیص ترکیدگی لوله با کامپیوتر و ترمیم و لوله‌بازکنی ٢٢٧١٤٤

تشخیص و ترمیم ترکیدگی لوله بازکنی فوری ٧٩٣٩٩٠

موسسه فنی متین
تشخیص ترکیدگی لوله با دستگاه‌الکترونیکو ترمیم بنائی ولوله‌کشی و لوله بازکنی فوری
٨٥١٧٧١ و ٥٩٢٣٩٦

لوله بازکنی

لوله بازکنی فوری ٣٧٠٨٥٣

لوله‌باز کنی‌و تشخیص ترکیدگی شمیرانات ٢٦٢٦٩٨

لوله‌بازکنی و تشخیص ترکیدگی ٣٧٠٨٥٣

امدادسرویس
تشخیص ترکیدگی لوله با دستگاه الکترونیك لوله‌بازکنی و لوله‌کشی وبنائی با مصالح تلفن :
٩٣١٤١٤ ــ
٩٢١٦٩٧

ترکیدگی و لوله بازکنی ٨٥٧٢٢٤ ــ ٢ ٣٥٥٣٤

نشتیابی رفاه
تشخیص ترکیدگی لوله با دستگاه الکترونیکی ولوله‌بازکنی و لوله‌کشی ٨٢٢٢٨٦

ترکیدگی و لوله‌بازکنی
تلفن ٨٥٧١٥٥

نشت یابی ناصر
محل ترکیدگی بادستگاه ١٠٠ تومان
٩٦٠٣٠٣

لوله‌بازکنی فشار قوی تخلیه چاه تلفن ٩٦٨٥٤٧
١ـ٥ آـ١٨٦٨

لوله بازکنی شبانه‌روزی فوری ٦٣٦٣٧٩
آـ٨٥٨٧

تشخیص ترکیدگی لوله وترمیم آن و لوله‌بازکنی فوری تلفن ٧٩٥٧٥٩
آـ١٨٧٥

تشخیص ترکیدگی لوله ولوله‌بازکنی ٦٦٢٩٦١
آـ١٨٦٠

تشخیص
ترکیدگی وترمیم
لوله بازکنی ـ تخلیه‌چاه ٨٥١٨٨٦ ــ ٣٥٠٨٣٤
آـ١٨٨٠

تشخیص ترکیدگی، تخلیه چاه، لوله‌بازکنی، تعمیرات ، شوفاژ ٨٥١٦٢٩ ــ ٨٥١٦٣٠ و ٣٦٧٨١٦
آـ١٨٨١

گمشده

کیف سیاه رنگ محتوی گواهینامه رانندگی بنام آقا محمد زاده و تعدادی چك و سفته و مقداری اوراق بنام شرکت‌خزان مفقود از یابنده تقاضا میشود به تلفن های ٩٧٩٧١٠ و ٨٩٨٣١٩ اطلاع و مژدگانی‌قابل توجهی دریافت دارند
١ـ٢ آـ٦٠٧١

تویوتا کارینا نقره‌ای رنك شماره ٤٦٥٩٦ اصفهان ١١ مفقود شده از یابنده تقاضا دارد با تلفن ٩٧٤٣٧١ تماس گرفته مژدگانی دریافت دارد
آـ١٧١٣

پیکان مدل ٤٩ رنك زرشکی شماره‌شهربانی٥٨٨٦٣ تهرانج سرقت شده از کسانیکه اطلاع دارند به تلفن ٩٦٣٥٩٢ اطلاع دهند و مژدگانی دریافت‌دارند
آـ١٨٨٩

پیکان البالوئی رنك شماره‌شهربانی٦٤٨٧٥ تهران س مفقود شده یابنده با تلفن٣٦٧٩٤٧ تماس بگیرند
آـ١٨٤٥

چك شماره ٧٠١٨٣٤به تاریخ ٢٢ر١١ر٥٧ بانك صادرات شعبه خیابان شوش به مبلغ ٢٤٥ هزار ریال در وجه شرکت مقاومته مفقود شده از درجه اعتبار ساقط است چك‌به‌امضاء سید کمال میباشد .
وکیل مدیرعامل
محمد نوری‌شاد

شناسنامه‌و مدرك‌تحصیلی دیپلم بهیاری و برگ اعزام خدمت وظیفه‌سپاه بهداشت و مقداری پول گم شده ازیابنده تقاضا دارد فقط مدارك رابه استان ایلام- بیمارستان رازی- آقای شیرزاد محمدی ارسال‌دارد
آـ٩٦٨١

پیکان آبی تیره رنك مدل٥٦ بشماره ٨٣٢٨٤ تهران ٢٢ بسرقت رفته . یابندگان باتلفن شماره ٢٤٠٧٤١ تماس گرفته ومژدگانی قابل توجه دریافت دارند.
آـ١٨٣١

پیدا شده
پیکان جگری رنگ مدل ٤٩ به شماره ٤٥١٦٩ تهران ـ جیبدا شده‌صاحب آن‌میتوانند با تلفن ٢٢٨٣٥٦ تماس بگیرد
آـ١٧١٢

آگهیهای گوناگون

دارالترجمه
رسمی فخر
ترجمه رسمی مدارك تحصیلی ومتون و غیره واخذپذیرش تحصیلی معتبر
امیر آباد شمالی بالاتر ازپمپ بنزین‌پلاك ٣٤٣تلفن ٦٥١٤٤٩

ندای فرهنك
ترجمه مدارك و مکاتبات در اسرع‌وقت ٨٤٢٨٦٢

چندستگاه بیل میکانیکی نو اجاره داده میشود ٨٢٤٣٨٠ ــ ٦٦٤٠٤٥

شرکت سی‌ام فایر
فروش و شارژ انواع آتش خاموش‌کن ٧٣٨٣٥٨
١ـ٢ آـ١٨٨٥

خانه فروشی

خانه‌ای ویلائی واقع درونك باسه‌اتاق خواب و تمام‌وسایل بفروش میرسد تلفن ٦٨٦١٣٥
١ـ٥ آـ١٥٠٨

خانه‌شخصی ساز شمالی شیك ارزانتراز آپارتمان در فرح‌آباد ژاله ٣٣٤٣٠٢
١ـ٢ آـ١٧٠٤

خانه‌ای فروشی سه راه تخت جمشید تلفن ٧٦٣٢٩٣
آـ١٨٥٨

آپارتمان فروشی

آپارتمان ٢ اتاق خوابه تاج ـدریانو ٥٠٠هزار تومان تلفن ٩٧٧١٧١

آپارتمان های فروشی و اجاره در شمال شهرتلفن ٢٢٩٤١٩
١ـ١٥

پشت پارك کورش
٢اطاق‌خوابه ٥٢٠ هزارتومان فروشی ٢٣٧٦٠٥
آـ١٨٤٧

یکدستگاه آپارتمان یک اطاق خوابه باتلفن بین بهار و مزین‌الدوله ٧٦٧٢٠٨
آـ١٧٢٩

آپارتمان سه اطاق خوابه مهندسی نوساز دوبر شوفاژ کولر ٧٦٣٧٢٧
١ـ٣ آـ١٨٦٩

یک دستگاه آپارتمان یک اطاق خوابه‌دربهترین نقطه پدرشنی بفروش میرسد ارزانترین قیمت ٦٨٢٧٣١
آـ١٨٤٤

اجاره آپارتمان

یک اطاق باتلفن جهت محل کار اجاره داده می شود ٨٩٤٣٦٤
آـ١٨٥٦

چندین دستگاه آپارتمان از یک تاچهار اطاق خوابه از ٢٥٠٠ تومان‌تا٧ هزار تومان موجود است ٦٢٥٣١٧

مؤسسه ظفر
ZAFAR
خانه اجاره میدهد
٢٢٧٧٤٦-٢٢٣٨٣٧

اپارتمان و ویلا شمارا درتمام نقاط تهران اجاره می دهیم ٨٤٢٦٧٤ـ ٨٥٥٩٥٨

یک‌اطاق مبله با کلیه وسائل زندگی تلفن ـ شوفاژ کولر بیک آقا اجاره داده میشود تلفن ٦٢٦٧٨٥
آـ١٦٠١

تهیه مسکن النا
همه رقم آپارتمان ، ویلا جهت اجاره موجود
٨٥٠٠٨٤

برای اجاره،خرید وفروش مسکن
بهتلفن ٩٧٠٨٨٠
مراجعه فرمایید

یک اطاق مستقل با زیرزمین به یک نفر خانم اجاره داده میشود تلفن ٩٣٨٦٣٦
١ـ٢ آـ١٨٧٤

سازمان مسکن ارمغان معرفی می کند
فرمانیه‌یک خوابه ٣٠٠٠تومان
قیطریه٢ خوابه ٤٠٠٠ تومان
ونك ٢ خوابه ٤٥٠٠ تومان
نیاوران ٣خوابه ٥٠٠٠تومان
ظفر ٤ خوابه ٥٥٠٠ تومان
جاده قدیم ٣ خوابه ٦٠٠٠ تومان
جردن ٣ خوابه ٧٠٠٠ تومان
پارك شاهنشاهی ٤ خوابه ٧٠٠٠ تومان
الهیه ٣ خوابه ٧٥٠٠ تومان
پارك شاهنشاهی ٥ خوابه ٩٠٠٠ تومان
برای بازدید و صد ها نوع آپارتمان‌و ویلای لوکس دیگر در شمال تهران با شماره های **٢٢١١٧٦ و٢٢٣٩١٥** تماس حاصل فرمائید
آـ١٧٠٢

یک دستگاه از منزلی درسلطنت آبادنگارستان ششم پلاك٢/٣٣ کرایه٢٠٠٠تومان باضافه یکصد هزار تومان ودیعه مراجعه فقط فردا
آـ١٨٣٦

اجاره برای مجرد
مجیدیه یک اتاق ٢٤ متری با هال‌آشپزخانه و سرویس‌طبقه دوم ٨٥٦٦١٩
آـ١٨٢٩

شمیران یک اطاق بیک خانم رهن و اجاره داده می شود ٢٧٠٦٩٠
آـ١٨٤٩

اطاق لوکس درامیریه برای مجرد ها هزار تومان٥٢٦٧٨٤
آـ١٨٥٢

اجاره
سید خندان دو اتاق خوابه تلفن ٢٢٨٤٨٨
آـ١٨٤٢

پشت پارك کورش
آپارتمان ٢اطاق خوابه ٤٢٠٠ تومان اجاره داده می شود ٢٣٧٦٠٥
آـ١٨٦٨

آپارتمان دو اتاق خوابه در یوسف اباد اجاره ٤٠٠٠ تومان ٦٨٥٢٤٨
آـ١٨٦٣

ظفر منزل دربست با تلفن مستقل ٤ خوابه ٦٠٠٠ تومان ٦٨٢٠٠٩و ٦٨٦٦٣٩
آـ١٧٣٠

اطاق مبله مدرن مرکز شهر تلفن ٣٧٣٦٠٦
آـ١٧٢٧

همکف سه اطاق‌خوابه استخر با تصفیه اتاق مستخدم ـ شوفاژ ـ کولر ـ تلفن مستقل ٩٢٥٩٧٩ ــ ٦٢١٥١٨
آـ١٨٤١

تهیه‌مسکن
رابینسون
بزرگترین مرکز اجاره وخریدو فروش
٦٥٥١٣٧ و ٦٥٥٤٢٦
آـ١٨٧١

شهرآرا ٣ خوابه با تلفن و تجهیزات٥هزار تومان٩٨١٩٩٢
آـ١٨٧٣

اکازیون
٢تا١٠ اطاق خوابه در خیابان های‌پهلوی وزراء ونك گاندی بخارست از ٤٥٠٠ تومان‌بالا برای‌سکونت‌و دفترکار موجود است مراجعه وزراء ساختمان ١٣٨ دریچه تلفن ٦٢٣٥١١ و ٦٢٢٩٥٤
١ـ١٤ آـ١٨٧٢

آپارتمان سه اتاق خوابه در حوالی ونك اجاره ٦٠٠٠ تومان ٦٨٥٥٧٥
آـ١٨٦١

امیر آباد اطاق اجاره‌ای به خانم کارمندو مجرد ٦٥٢٠٤٤
آـ١٧٢٤

آپارتمان ٢ اطاق خوابه در سیدخندان‌اجاره تلفن٢٣٦٣٥٩
آـ١٧١١

اکازیون: مشاور ٢٢٥
خرید فروش اجاره آپارتمان ـ خانه- مغازه- زمین و فروش اتومبیل نقد و اقساط ٨٤١٩٢١
آـ١٨٣٥

ظفر ٢اطاق خوابه کاملامجهز تلفن ٢٢١٣٦٩ـ ٢٢٢٠٦٣
آـ١٨٣٧

همه رقم آپارتمان و ویلا جهت اجاره موجود ٩٤٠٢٢٤ ــ ٩٤١٧٤٩

شونیزه‌ارزانترین رامعرفی می کند

اجاره ــ اجاره
مسکونی پهلوی حدود پارك شاهنشاهی٢ خوابه‌باآسانسور وتمام تجهیزات گاراژ ٤٥٠٠ تومان
●
محل کار ویلا دربست وزرا ١/٥ طبقه ٤ خوابه با ٣٠٠ مترزیر بنا تمام تجهیزات تلفن مستقل گاراژ ١٥٠ متر حیاط ١٢٠٠٠ تومان
●
مسکونی‌شاه یک خوابه باتمام تجهیزات٨٠متر زیر بنا ٢٥٠٠ تومان
●
محل کار جردن ٤ خوابه با ٣٠٠مترزیر بنا، تمام‌تجهیزات تلفن مستقل گاراژ
●
مسکونی ظفر همکف ٢ خوابه ١٧٠متر زیر بنا تمام تجهیزات وتلفن مستقل گاراژ ١٠٠ متر حیاط ٤٥٠٠ تومان
●
مسکونی نیاوران سه خوابه با ٢٢٠ مترزیربنا استخر و تمام تجهیزات و تلفن گاراژ ٤٠٠٠ تومان
●
مسکونی همکفتوانیر ٤خوابه با٣٢٠مترزیر بنا تمام تجهیزات تلفن مستقل گاراژ ٢٨٠ متر حیاط ٦٥٠٠ تومان
●
مسکونی جاده قدیم خواجه نصیردو خوابه ١٣٠ متر زیر بناکولر تلفن کف پارکت٣٠٠٠ تومان
●
مسکونی ملاصدرا سه خوابه با ٢٠٠مترزیربنا تمام تجهیزات وتلفن مستقل ٥٠٠٠ تومان
●
مسکونی‌پل رومی سه خوابه با١٦٠متر زیر بنا تمام‌تجهیزات با تلفن مستقل بسیار لوکس ٥٥٠٠ تومان
●
٢٢٠١٥٢ـ٢٢٠١٥٣ـ ٢٢٠١٥٤ ٢٢٠٠٨٩

نیاز به آپارتمان اجاره

شونیزه
بتعدادی آپارتمان یا ویلا جهت دفتر کار یا سکونت فوری ، فوری برای اجاره نیازمندیم٢٢٠١٥٢ـ ٢٢٠١٥٣ـ ٢٢٠١٥٤ـ٢٢٠٠٨٩

قابل توجه مالکین
باکمی تعدیل در اجاره بها آپارتمان شما دراسرع وقت اجاره داده میشود
کانون ٦٣٤٧٩٨

تهیه مسکن النا
آپارتمان ، ویلا جهت اجاره فورا نیازمندیم ٨٥٠٠٨٤

آپارتمان وویلا جهت اجاره فورا نیازمندیم ٩٤٠٢٢٤ و ٩٤١٧٤٩

مالکین محترم
به تعدادی آپارتمان و ویلا درشمال‌شهر فوری نیازمندیم. تزئینات نقاشی دکوراسیون ٨٣٨٤٧٥

به چندین دستگاه آپارتمان جهت کار و سکونت از ٢ هزار الی٥ هزار تومان در تمام‌نقاط تهران نیاز است ٨٣٩١٣٨
آـ١٧٢٨

به تعدادی آپارتمان و ویلا جهت‌اجاره نیازمندیم ٦٨٥٢٤٨
آـ١٨٦٢

آژانس کیهان
احتیاج‌فوری‌به تعدادی‌آپارتمان برای اجره از تخت جمشید ببالا دارد ٨٤٧٤٥٨
١ـ٣ آـ١٧١٤

مکانی برای تعویض روغن و مکانیکی جهت اجاره نیازمندیم تلفن ٦٣٨٠٨٩ از ٧ بعدازظهر به‌بعد
آـ١٨٨٥

مالکین
بتعدادی آپارتمان و ویلاجهت سکونت و دفترکار نیازمندیم تلفن ٦٨٥٩٩٣
آـ١٨٦٩

نیاز به خرید زمین

زمین مورد نیاز
یک‌قطعه‌زمین ساختمانی دوبر حدود ٥٠٠ متر حوالی پمپ بنزین آریاشهر (غرب تهران یاکاظم آباد) خریداریم تلفن ٩٧٤٢٨٥
آـ١٨٣٧

بنگاه معاملات املاک

خرید و فروش و اجاره املاک کارخانه هاانبار کارگاه تلفن ٢٣٤٩٧٥

استخدام و کار

سکرتر برای مطب نیازمندیم ٣٩٢١٩٤

استخدام

مربی‌رانندگی باسابقه تمام‌وقت حشمتیه تابان٨٤٣٤١٥

بچند نفر ویزتور نیازمندیم ٨٩٤٣٦٤

WANTED

Iranian female secretary with following qualifications:

* **Minimum three years cars of job experience**
* **Mastery of spoken and written English**
* **Accurate typing and shorthand capability**
* **Telex operation**

For interview please call at 245435 after 8 p.m.

بیك دوشیزه تلفنچی نیازمندیم ٨٩٤٣٦٤ آـ٢٨٨٣

خانمی‌جهت‌تدریس زبان‌انگلیسی درمنزل احتیاج است تلفن ٧٨٣٥١٠
آـ١٧٣١

بیک نفر کارگر شبانه روزی نیازمندیم ٧٨١٩٤٣
آـ١٧٣٢

بیکنفر دوشیزه یا بانو جهت جوابگوئی تلفن ٦٥١٩٢٠
آـ١٧٠٨

تعدادی‌ویزتوربا‌شرایط مناسب مورد نیاز است ٧٣٨٣٥٨
آـ١٨٨٨

شریك

بیك شریك باسرمایه یکصد هزار تومان نیازمندیم٨٩٤٣٦٤
آـ١٨٥٧

جویای کار

پزشك و دندانپزشك آماده همکاری در کلینیك یا مطب‌برای بعدازظهرها بعدازظهر ٧٥٩٣٦٩
آـ١٧٣٢

آموزشگاه ها

گروه فرهنگی معرفت
جهت کلاسهای شبانه دوره های نظری تجربی ،اقتصاد، فرهنگ، ادب، خدمات نظام قدیم، ریاضی ، طبیعی ،ادبی همه روزه صبح و عصر ثبت نام میکند کلاسها دایر است. شاهرضامقابل چهار راه‌گرگان
تلفن ٧٥٦٥٦٣
آـ١٥١٤

آموزشگاه رانندگی تشکری خیابان‌خیام‌تلفن ٥٢٣٥٥٥
آـ١٧٥٤

رانندگی باتضمین قبولی در کمترین مدت ٨٤٣٤١٥
آـ١٨٥٠

گروه فرهنگی معرفت
جهت ترم زمستانی زبان های خارجی انگلیسی ، فرانسه ، آلمانی ،ایتالیائی ،عربی همه روزصبح و عصر ثبت نامی کندکلاسهادایر است.شاهرضا مقابل چهارراه گرگان
تلفن ٧٥٦٥٦٣
آـ١٥١٣

کارگاه نقاشی ندا تعلیم‌نقاشی تلفن ٨٢١٦٥٨
١ـ٥ آـ١٧٠٥

تدریس

ریاضیات-شیمی- زبان
دبیر با سابقه (تضمینی) ٧٨٤٨٦٢

انگلیسی‌فرانسه
کنتراتی ٨٢٠٩٧٣

مکالمه انگلیسی
عربی ٧٥٢١٩١
آـ١٥٢٢

ریاضیات فیزیك شیمی زبان توسط استادان ورزیده پایتخت
تلفن ٨٢٠٩٧٣

استادان انگلیسی و امریکائی تضمینی‌بانوار و کتاب رایگان ٨٤٢٨٦٢ ــ ٨٤٥٤١٥
آـ١٧٢١

انگلیسی برای کودکان با تضمین استاد ٨٤٢٨٦٢
آـ١٧٢٠

کلیه دروس ابتدائی دبیرستانی نظری
تلفن ٦٥٥٧٠٥
آـ١٧٠٧

انگلیسی‌فرانسه
کنتراتی تضمینی
٦٥٢٦٥٩
آـ١٧٠٦

خیرمقدم

کارکنان شرکت سهامی فرش ایران ضمن اعلام تجدید همبستگی به نهضت مقدس مذهبی وملی و ورود رهبرعالیقدر حضرت آیت‌الله‌العظمی امام خمینی را خیرمقدم و تهنیت‌عرض مینماید .

کمیته همبستگی کارکنان
شرکت سهامی فرش ایران
آـ١٩٤٥٨

استعفا

آقای ایرج عطارد نماینده شیراز در مجلس شورای ملی از سمت خود استعفا کرد.
اوعلت استعفای خود را از سمت نمایندگی مجلس شورای ملی چنین اظهار کرد: از مدتی قبل به‌علت بیماری قادر به‌رفتن به‌تهران وشرکت در جلسات مجلس نبودم و به‌سبب قطع ارتباط پستی و تلگرافی مدتی تقدیم استعفا به تاخیر افتاد دراین ایام که‌براستی انجام استعفا از نمایندگی مجلس فعلی بعنوان یک ضرورت احساس می‌شود بدنبال جمعی دیگر از همکاران خود استعفا کردم و استعفای‌خودرا وسیله پیک خصوصی برای ریاست مجلس شورا فرستاده‌ام.

آپارتمان اجاره

یکدستگاه‌آپارتمان لوکس با ١٧٥ متر مربع زیربنادارای سه اطاق خواب ـ سالن پذیرایی و نهارخوری ـ هال و آشپزخانه بزرگ ـ سرویس کامل ـ شوفاژ مرکزی ـکولر ـ تلفن- موکت و کاغذ دیواری شده درارتفاعات گیشا بعلت انتقال به شهرستان مبله یانیمه مبله اجاره داده می شود لطفا از ساعت ٨ تا١٦ با تلفن ٦٥٧٣٣٧ و از ١٦ تا ٢٠ با تلفن ٦٣٤٤٤٢ تماس حاصل فرمائید .

مقدم رهبر عالیقدر جهان تشیع را بخاک وطن کدومین گام پیروزی در راه پیشرفت مبارزات ملت ایران میباشدتبریک گفته بدینوسیله همبستگی خود را تا پیروزی نهائی‌جمهوری اسلامی اعلام میداریم .

جامعه روحانیت قائن
آـ٦٠٦٧

آگهی تغییر محل

باستناد آگهی دعوت سهامداران در روزنامه اطلاعات شماره ١٥٦٤٨ مورخ هفتم تیر ماه ١٣٥٧ مجمع عمومی فوق‌العاده در جلسه مورخ ١٩ تیرماه ١٣٥٧ تصویب نمود ماده پنج اساسنامه بشرح زیر تغییر داده شود.
(ماده ٥- مرکز اصلی شرکت ـ طهران خیابان تخت طاوس پلاك ٢١٠) .
توضیح اینکه مراتب‌طی نامه شماره (١٠٠٠) مورخ‌بیستم تیرماه ١٣٥٧ ونامه‌های بعدی باداره ثبت شرکتها و مالکیت صنعتی اطلاع داده شده و نیز مکرر مراجعه و درخواست گردیده مراتب راجهت اطلاع عموم در روزنامه آگهی نمایند که بعلت اعتصابات تکنون اقدام ننموده‌اند .
شرکت سهامی نونهالان خاص شماره ثبت ٣٥٤
آـ٩٧١٩

بسم‌الله‌الرحمن‌الرحیم
توجه فرمائید

بمنظور یادبود و ضبط در تاریخ جهان انسانیت مجمع دینی و تحقیقاتی و علمی انجمن خدمات اسلامی
در نظر دارد مجموعه کاملی که حاوی عکس و نام و شهرت وسن وتاریخ شهادت عزیزانی که از تاریخ٢٨ مرداد ماه ١٣٣٢ تاکنون در راه بدست آوردن آزادی بههرطریق بفیض عظمای شهادت نائل شده‌اند یادنامه‌ای تهیه و در دسترس علاقمندان قرار دهد .
در این مجموعه علاوه برآلبوم شهدا مطالبی آموزنده و علمی تقدیم خواهد شد.
از ملت قهرمان ایران بویژه عموم خانواده‌هایی که عزیزانی از دست داده‌اند استدعا دارد در این مورد نهایت همکاری را با ما بفرمایند . امید است این‌خدمت ناچیزمورد قبول پیشگاه مقدس ولی‌الله لاعظم امام زمان عجل‌اله تعالی فرجه‌الشریف قرار گرفته و وسیله‌ای باشد برای شادی ارواح از جان گذشتگان راه آزادی .
علاقمندان بایستی با در دست داشتن دو قطعه عکس ٤×٦ با مشخصات کامل به‌آدرس این مجمع تهران‌خیابان میردامادپلاك ١٩٤(مسجد القدیر) انجمن خدمات اسلامی مراجعه فرمایند .
جهت کسب اطلاعات بیشتر با تلفن ٢٦٩٩٧٧ مکالمه فرمائید .

مجمع دینی و تحقیقاتی و علمی انجمن خدمات اسلامی
آـ١٩٩٤٢٤

تدریس خصوصی ابتدائی راهنمائی نظری تلفن ٣١٣١٩٤
١ـ٢٦ آـ١٧٠٠

مکالمه انگلیسی
در دوماه
٨٣٤١٥٩
آـ١٨٨٤

تدریس خصوصی
زبان آلمانی
٢٣٥٧٧٤
آـ١٨٣٨

ریاضیات فیزیك‌شیمی
برای ششمی های متفرقه توسط ناصری دبیر ریاضی ٢٣٦٣٥٩
آـ١٧١١

تدریس خصوصی ابتدائی راهنمائی نظری تلفن ٢٧٦٢١٦
١ـ٢٦ آـ١٧٠١

پانسیون

پانسیون‌خانوادگی دوشیزگان دانشجو و بانوان کارمند ٦٦٠٧٩٤
آـ١٨٦١

اندازه های مختلف کاغذ عکاسی سیاه ـ سفید ـ موجود است تلفن ٨٩٨٧٧٠

دربهای‌چوبی
مرغوب ، ارزان ، تحویل فوری
با تخته سه‌لای ایرانی ، خارجی برابرسفارش ارزانتر از همه‌جابادستگاه اتوماتیك ساخته و در محل کار تحویل می‌نماید . شرکت صنعتی‌الوند تلفن کارخانه ٨٤٣٠٠٦ منزل ٧٥٠٦٥٦

شاهین‌مسکن
بزرگترین مرکز اجاره مسکن در شمال تهران تعدادی از آکازیونهای خود را در این هفته به شرح‌زیر معرفی می‌نماید :
ظفر ٢خوابه با تلفن ٤٥٠٠تومان
جردن ٣ خوابه با تلفن ٦٠٠٠تومان
پهلوی ٢خوابه با تلفن ٥٠٠٠ تومان
جردن ٢ خوابه با تلفن ٤٥٠٠ تومان
پهلوی ١خوابه با تلفن مبله کامل ٣٥٠٠ تومان
گاندی ٣خوابه با تلفن ٦٠٠٠ تومان
ونك ٤ خوابه با تلفن ٧٠٠٠ تومان
عباس‌آباد ١ خوابه با تلفن ٣٥٠٠ تومان
دولت‌ویلای‌سبك اسپانیولی‌دوبلکس ٩٠٠٠تومان
صدها اکازیون دیگر جهت سکونت و محل کار در نقاط مختلف تهران موجود است .
تلفن : ٢٢٠٦٦٢ ، ٢٢٨٤١٣
٢٢٢٩٠٦

برای نخستین‌بار درتاریخ‌سیستم بانکی ایران :

برداشت از پس‌انداز وسپرده محدود شد

سپرده های ثابت مردم نزد بانک ها ازاین‌پس تا اطلاع بعد در راس تاریخ سر رسید آن ، پرداخت خواهد شدو برای پرداخت‌وجوه پس‌انداز های مردم نزد بانک ها نیز محدودیت هائی در نظر گرفته شد ه‌است .

براساس دستورالعمل جدید کانون بانک ها صاحبان‌پس‌انداز نزد بانک ها برای هربار مراجعه فقط میتوانند تا ۲۰ درصد ازموجودی و حداکثر تا ۱۰هزار تومان آنرابرداشت کنند . این برداشت برای هر ماه حداقل تا ۱۰ نوبت‌در نظر گرفته شده است . سپرده های ثابت نزد بانک ها نیز برخلاف گذشته فقط در راس سررسید مدت قرارداد آن پرداخت می شود . اما صاحبان حساب جاری می‌توانند تمام‌موجودی خود را هر وقت که بخواهند با کشیدن چک بصورت یکجا ویااندازه احتیاج برداشت نمایند .

دستورالعمل جدید کانون بانک ها دیروز در آغازشروع بکار مجدد بانک ملی تلفنی به شعب این بانک ابلاغ شد و از دیروز بمورد اجرا درآمداین دستورالعمل از صبح فردا همزمان با گشایش مجدد شعب بانک های کشور بمورد اجرا درخواهد آمد .

شروع بکار بانک ها

بانک ملی از دیروز مجددا شروع بکار کرد و کارکنان این بانک‌اعلام‌داشتند :هفته‌ای سه روز (روز های زوج) از ساعت ۸ صبح تا یک بعد از ظهر برای‌انجام‌کلیه امور‌بانکی مردم بازخواهندبود. کارکنان سایر بانک ها نیز از امروز اعلام داشتند که از صبح‌فردا مجددا پس از یک هفته تعطیل به عنوان اعتراض به کشتار یکشنبه گذشته ، شروع بکار خواهند کردو هفته‌ای سه‌روز (روز های زوج)بانجام امور بانکی مردم خواهندپرداخت.

سرقت در ساعات منع عبور و مرور

بدنبال سرقت دومیلیون ریال اجناس لوکس دوباب مغازه واقع در خیابان باب همایون جواد بیگ‌زاده و محمد علی آماده بنمایندگی از سوی صاحبان فروشگاه های باب همایون قورخانه طی نامه‌ای ازحضرات‌آیات عظام بخصوص آیت‌الله العظمی طالقانی تقاضا کرده‌اند بااین‌مورد رسیدگی و برای جلوگیری از این نوع کارهاکه تاکنون‌چندین مورد تکرار شده تمهیداتی اتخاذ کنند .

نظر کمیته تنظیم اعتصابات در باره وضع مدارس

امروز اطلاعیه شماره ۱۲ کمیته تنظیم‌اعتصابات منتخب امام خمینی درباره وضع مدارس کشور بدین شرح انتشار یافت .

چون اخیرا سئوالاتی از نظربازگشائی مدارس‌ازکمیته تنظیم اعتصابات منتخب‌امام خمینی می شود بدینوسیله اعلام می گردد که تاکنون برای خاتمه اعتصابات و بازگشائی مدارس تصمیمی از طرف کمیته اتخاذ نشده است. به محض اخذتصمیم در باره نحوه باز گشائی مدارس مراتب‌طی اطلاعیه‌ای به استحضارهموطنان عزیز خواهد رسید .

کمیته تنظیم اعتصابات منتخب امام خمینی ـ دکتر یدالله سحابی.

افسران و همافران زاهدان در «خاش» زندانی شده‌اند

زاهدان‌ـ دیروز حدود ۱۵ هزار نفر از اهالی زاهدان در دبیرستان دخترانه صدیقه‌رضائی گرد آمدند و پس ازسخنرانی چندتن از نمایندگان‌روحانیون وفرهنگیان، مردم زاهدان‌ضمن صدور قطعنامه‌ای خواستهای خود را در ۳ ماده اعلام‌کردند. در ماده ۲ ـ این قطعنامه آمده است: باید برای آزادی‌بدون قید وشرط و فوری افسران وهمافران نیروی هوائی و هوانیروز که در شهرستان خاش زندانی هستند هرچه زودتر اقدام بعمل آید. درپایان این اجتماع مردم تا مسجدجامع شهر، به راهپیمائی و تظاهرات پرداختند.

تظاهرات همافران

بهبهان‌ـ عصر دیروزهمافران پایگاه «پدافند» بهبهان بـا اتومبیلهای خود که مزین به عکسهای امام خمینی ودستمال های سفید بود، در خیابانهای شهر به تظاهرات پرداختند . همافران در حالیکه از سوی مردم باگل و شیرینی استقبال میشدند شعار می‌دادند «ما همافران نیروی هوائی خمینی هستیم».

اعتصاب غذا

کسب اطلاع شد، عده‌ای از هنرجویان همافری آموزشهای نیروی هوایی، از چندی قبل بدنبال اعتراض به دستگیرکردن عده‌ای از پرسنل نیروی‌هوایی (بوسیله ضد اطلاعات) دست به اعتصاب زده‌اند و ضمن تقبیح این رفتار همبستگی خود رابا امام خمینی اعلام‌داشته‌اند.

یک‌مقام فرماندار نظامی:

اجتماعات با نظم و آرامش آزاد است

تهران ـ خبرگزاری پارس‌ـ یک مقام آگاه فرمانداری‌نظامی تهران و حومه پیرو اعلامیه شماره ۳۶ اظهار داشت :

بدینوسیله به اطلاع‌آندسته از همشهریان عزیز که تقاضای مجدد برپائی اجتماعات را نموده‌اند میرساند که با توجه به اینکه اجتماعات متشکله در سه روز گذشته در نهایت نظم و ترتیب و آرامش‌کامل انجام پذیرفته است، علیهذافرمانداری نظامی تهران‌و حومه‌باابراز حسن نیت و تشکر از همکاری برگزار کنندگان این اجتماعات وبا موافقت‌جناب آقای‌نخست وزیر با ادامه اجتماعات مورد درخواست چنانچه مانند۳روز قبل همراه با نظم و ترتیب و آرامش کامل باشد موافقت دارد .

بختیار: کوکتل مولوتف را باکوکتل مولوتف پاسخ می‌دهم

دکتر شاپور بختیار نخست‌وزیر ، روز گذشته ملاقاتی با ۱۵۳ تن از نمایندگان مجلس شورای‌ملی داشت و طی آن اعلام کرد دولت مدارکی در دست‌دارد که نشان میدهد مقادیرزیادی از اسلحه بین عناصر کمونیستی توزیع‌شده‌است.

نخست‌وزیر اضافه کرد دولت این عناصر را کاملا تحت مراقبت دارد و به نیروهای انتظامی دستور داده شده است که دراولین نشانه شورش ـ با تمام‌قوا ـ آنان‌راسرکوب نمایند.

در ملاقات بختیار با گروهی ازنمایندگان مجلس نمایندگان به نخست‌وزیر اطمینان دادند که سنگر پارلمان را ترک نخواهند کرد و تا آخرین دقیقه ، وظایف خود را انجام خواهند داد . متقابلا نخست‌وزیر نیز به‌نمایندگان اطمینان داد که او درنظر ندارد از مقام خود استعفا نماید.

دکتر بختیار همچنین یادآور شد هر اقدامی‌برای تغییر قانون اساسی، بایداز طریق مجلس موسسان صورت گیرد و کار تشکیل آن نیز با مجلس است. وی از نمایندگان خواست‌تکلیف لوایح‌مربوط بانحلال‌ساواک و محاکمه مقامهای مسئول گذشته را هرچه زودتر روشن کنند تا دولت‌بتواند در جهت آن اقدامات‌قانونی بمرحله اجرا بگذارد.

دکتر بختیارکه‌بانمایندگان مجلس شورای‌ملی ملاقات‌و مذاکره داشت یکبار دیگر نظر قبلی خود را اعلام‌کرد و گفت باب مذاکره باگروه های مخالف همچنان باز است زیرا اعتقاد دارد در یک مملکت‌تنها میتواند یک دولت وجود داشته باشد.

تهران‌ـ آسوشیتدپرس ـ شاپور بختیار نخست‌وزیر ایران اعلام کرد استعفا نخواهد داد، اما درهابرای مذاکره با آیت‌الله روح‌الله خمینی باز خواهد بود . بختیار تاکید کرد که به کوکتل مولوتفرا باکوکتل‌مولوتف پاسخ خواهد داد .

اظهارات بختیار به آسوشیتدپرس در تهران‌یک روز پس از آن که آیت‌الله خمینی اخطار کرد که اگر دولت منصوب‌شاه‌ـ بختیار‌ـ کنار نرود جهاداعلام‌خواهد کرد، بعمل آمد .

بختیار گفت که «دژقانون اساسی» را تا آخرین نفس حفظ خواهد کرد. مگراینکه پارلمان او را عزل کند . بختیار کهک حقوقدان ۶۲ ساله است خاطرنشان‌ساخت تماس با اردوگاه آیت‌الله خمینی علیرغم موقع‌مصالحه ناپذیری که وی درپیش‌گرفته ادامه دارد .

بختیار گفت ما تا اینجا از مذاکراتی که انجام شده است راضی هستیم و نیازی نمی‌بینیم که اقدامهای بعدی به‌عمل آید.

تکذیب کارکنان رادیو تلویزیون اصفهان

اصفهان ـ بدنبال پخش خبری مبنی‌برتبریک کارکنان رادیو تلویزیون اصفهان به کارکنان رادیو تلویزیون‌ملی ایران ، در مورد شکستن اعتصاب آنان ، که روزشنبه ۱۴ر۱۱ر۵۷ از برنامه راه زندگی رادیو ایران پخش شد ، نمایندگان منتخب کارکنان رادیو تلویزیون مرکز اصفهان که از پخش این خبر بشدت ناراحت شده‌اند . ارسال تبریک را قویا تکذیب کردند .

آنان متذکر شدند که تا اطلاع ثانوی کماکان در اعتصاب به سر می‌برند .

سخنرانی قطب‌زاده

امروز سندیکای مشترک کارکنان صنعت نفت ضمن اطلاعیه‌ای اعلام داشت :

آقای قطب‌زاده بمناسبت مبارزات اجتماعی روز و ورود همکاران پالایشگاهی ازبند رستمان روزدوشنبه فردا ساعت ۳۰ر۱۰ درسالن ناهارخوری مرکزی‌پالایشگاه تهران سخنرانی میکند.

از کلیه همکاران دعوت میشود در این‌جلسه حضور بهمرسانند.

پزشکان ، پرستاران و کارکنان بیمارستان سینا وپزشگی قانونی در اطلاعات :

باتمام قوا درخدمت مردم‌مبارز ایران هستیم

پزشکان ، پرستاران و کارکنان بیمارستان «سینا» طی تظاهرات پرشکوهی که باحمل پلاکاردها وتصاویری از امام خمینی همراه بود، از بیمارستان سینا تاموسسه اطلاعات راه پیمودند و سپس ، در تالار اجتماعات اطلاعات به جمع کارکنان موسسه ما پیوستند .

در این مراسم ، ابتدا یکی از همکاران تحریری ما به نمایندگی از جانب‌کارکنان اطلاعات‌بمیهمانان خوشامد گفت وسپس آقای دکتر اشراقی، از بیمارستان سینا، رشته سخن را بدست‌گرفت و ضمن‌محکوم کردن‌جنایات رژیم در ۲۵ سال اخیرتاکید کرد که درآمدهای هنگفت‌ما از نفت توسط رژیم غارتگر صرف خرید اسلحه شد و امپریالیسم‌آمریکا، درشرایطی که‌اکثر مردم این‌سرزمین در فقر و محرومیت بسر می برند ، مدرنترین سلاحها را به ملت ما تحمیل نمود. آقای دکتر «زرگر» نیز از بیمارستان سینا ، ضمن‌اعلام همبستگی با انقلاب مردم ایران به رهبری امام خمینی نتیجه‌گیری کرد که پیروزی در سایه وحدت هرچه بیشتر حاصل می‌شود.

لحظاتی بعد ، پزشکان و کارکنان پزشکی قانونی نیز به این‌جمع‌پیوستند و مراتب همبستگی خودرا با جنبش قهرمانانه مردم ایران اعلام کردند.

اطلاعیه کارکنان گمرک

حمله چماقداران به رانندگان کامیون یک‌توطئه است

شورای هماهنگی‌اعتصابات کارکنان گمرک اطلاعیه‌ای بشرح زیر منتشر کرد :

همانطور که در قطعنامه های‌صادره کارکنان‌اعتصابی گمرک ایران مشخصا خط مشی ما در ترخیص کالای مورد نیاز مردم بیان گردیده و همگان از آن اطلاع‌دارند تخلیه کالا هم در واحدهای گمرکی به دلیل آنکه کالای وارده جزء سرمایه‌های ملی میباشد مرتبا انجام میگیرد تاوجود کالاهای خریداری شده در خارج از کشور گروگانی در دست ،بیگانگان نباشد. معذلک گاه بیگاه‌رژیم غیرقانونی با صحنه سازی و طرح توطئه ایجاد اشکال مینماید همچنانکه در بنادر جنوب برای حمل‌گندم‌دست به چنین دسیسه زدند کهبا هوشیاری گمرک و بنادر و راه‌آهن و دیگر موسسات این دسیسه خنثی گردید اینک بار دیگر دولت غیر قانونی باترتیب دادن‌دسیسه و طرح مزورانه آتش زدن چندکامیون‌حامل‌کالادربین‌راه بازرگان ـ تهران بوسیله چماق بدستان و وحشت رانندگان کشورهای‌خارجی را برانگیخته به ترتیبی که عده‌ای از رانندگان در مرز بازرگان مستقرشده وحاضر به ورود به داخل کشور نیستند که تجمع آنان مشکلات فراوانی از نظرتهیه جا و غذای رانندگان برای کارکنان گمرک ایجاد نموده است و در این رهگذر عده‌ای از رانندگان هم از مبدا قصد حرکت ندارند .

کارکنان اعتصابی گمرک ایران وظیفه دارند عموم ملت ایران مخصوصا هموطنان آذربایجانی را از این دسیسه‌شوم مطلع‌نموده و هشدار دهند که رژیم ضد مردمی و دولت غیرقانونی با بوق وکرنا قصد نفاق‌افکنی و ایجاد کمبود مصنوعی کالا و ارزاق عمومی را دارد.

انتظار دارد مردم غیور و شرافتمند آذربایجان با مجاهدات‌بیشتر هرچه‌زودتر به‌حمایت همکاران گمرکی‌ما در بازرگان شتافته و ضمن برطرف‌نمودن مشکلات‌جنبی حاصل با ایجاد اطمینان‌لازم در رانندگان حامل کالاترتیب حرکت آزادانه این وسائط حامل کالا را فراهم آورند تا همکاران‌ما بتوانندترانزیت کالای وارده را بفوریت به انجام برسانند .

خانواده همافران بازداشتی : دست به تحصن میزنیم :

مذاکره باکانون‌وکلا برای آزادی همافران

خانواده هاو بستگان همافران و درجه‌داران نیروی هوائی که دستگیر شده‌اند بعداز ظهر روز گذشته پس‌از اجتماع‌درمحل دادگستری به سوی‌دانشگاه تهران حرکت کرده و در مسجد این دانشگاه تحصن اختیار کردند ولی سپس به دلائل تامینی از مسجد دانشگاه خارج شدندو قرار شد که توسط کانون‌وکلا، موضوع‌تابدست آمدن‌نتیجه نهائی دنبال شود.

این عده که تعدادشان زیاد است اعلام کرده‌اند تا زمانی که همافران ودرجه داران دستگیر شده را آزاد نکنند از تلاش خود دست برنخواهند داشت و در صورت لزوم بازهم متحصن خواهند شد .

گروه کثیری از طبقات مختلف مردم برای همبستگی خانواده همافران و درجه داران خواستندبه این‌گروه ملحق شوند ولی آنهاضمن تشکر اعلام داشتند که این امر وظیفه آنان است و بایستی خوددرحل آن‌تلاش کنند .

اسامی دستگیر شدگان

اسامی تعدادی از همافران دستگیر شده در پایگاههای مختلف به این شرح است دستگیرشدگان‌پایگاه‌شاهرخی

همدان : همافر یکم محمد باقر اناری ، همافر دوم عطاءالله‌هاشم زاده‌ـافرازمند حسین آخوندی ـ افزارمند هوائی‌محمدجهانگرد‌ـافزارمند هوائی احمد کرمانی ـ افزارمند هوائی قاسم گستانی‌ـ همافر یکم‌عطاءالله بازرگان ـ همافر یکم خسروامین زاده ـ عباس ملکی‌فر ـ همافر یکم عبدالرحمن مجد عباسی ـ همافر یکم سید جعفر موسوی‌ـهمافردوم‌حسنعلی شهیدی زاده ـ همافر محمد تقی شاه حسینی ـ همافر جمال‌الدین صفری ـ همافر محمد صدیقی ـ منصور مبشره

دستگیر شدگان کادر نیروی هوائی بوشهر : ستوان امراالله شاکری ـ همافر محمدرضا ماندگاری ـ رحیم یوسفی ـ اسماعیل نجف قلیان سید عبداله ابطحی ـ همافر یکم فریدون ایزدی انارکی ـ ستوان‌دوم رحیم پناهی .

دستگیر شدگان نیروی هوائی مرکز : همافر سوم علیرضا مسکین اردستانی ـ همافر داودکشوری ـهمافر سوم محمود احمدیان ـ همافر سوم قاسم افخمی ـ استوار یکم شکاری محمد رضا فرح‌روز ـ همافر یکم عزیز داداش زاده ـ همافر دوم کفائی ـ همافر یکم‌احمد بگی‌ـهمافر یکم حسین‌زاده‌ـ ستوان دوم محمد نجفی حصار امیرعرب ـ گروهبان یکم سید صادق صادقی ـ گروهبان محمد مرادی همافر عزیزاله نباساز

دستگیر شدگان سایر شهرستانها:همافرغلامحسین موزنی از اصفهان ـ همافر اصغر روان کرمانشاه ـ ستوانیار زندوکیلی ازپایگاه وحدتی دزفول ـ گروهبان کریم عسگری‌زاده‌از دزفول‌ـ همافر ابراهیم تاجیک احمد آبادی از بندر عباس ـهمافر دوم‌محمد عزیزی‌ازاصفهان‌ـ گروهبان یکم یعقوب سیدی از تبریز ـ رضا سلطانیان‌از بندر عباس

همبستگی قضات

قضات دادگاه شهرستان تهران نیز طی اعلامیه‌ای به بازداشت غیرقانونی افسران و همافران اعتراض‌کردند و ضمن همبستگی باتحصن بحق خانواده آنان آمادگی خود را برای اعاده آزادی بهبند کشیدگان اعلام‌داشتند.

یک‌نفر بقتل رسید و ۱۲تن مجروح شدند :

زدوخورد موافقان و مخالفان رژیم در تربت‌جام

مشهد (خبرنگار اطلاعات) تظاهرات موافقین و مخالفین رژیم در تربت جام بهخشونت‌گرائیدو درجریان آن ، یکنفر از مخالفین‌کشته و ۱۱ نفر دیگر مجروح شدند .

عده‌ای به پشتیبانی‌از رژیم، در خیابانهای تربت جام براه افتادند و شعار دادند،گروه دیگری از مردم تربت جام‌که در مسجد طباطبایی بودند پس از خروج از مسجد به دادن شعار های ضد رژیم‌و طرفداری از امام خمینی پرداختند .

بدنبال این واقعه بین گروههای مخالف و موافق درگیری ایجاد شد و در جریان‌آن،فتح‌اله نصراللهی، فرزند معاون بانک ملی تربت جام ، براثر تیراندازی موافقین درگذشت ۱۱ نفر از مخالفین نیز بدنبال‌تیراندازی موافقین مجروح شدندو به بیمارستان امام رضا مشهد انتقال یافتند.

جنازه شهید با حضور آیت‌اللهزاده‌سید محمدجواد شیرازی و هزاران تن از مردم مشهد و تربت جام ، در گورستان بهشت رضا در مشهد دفن شد

موسسه آموزشی فرح بنام «علی شریعتی» نامیده شد

موسسه آموزشی فرح ، واقع در منطقه ۷ آموزش و پرورش تهران به موسسه «علی‌شریعتی» تغییر نام یافت و ازامروز بمنظور ایراد یک سلسله برنامه های سخنرانی بازگشوده شد.

بازگشائی موسسه «علی شریعتی» به همت دانش‌آموزان و عده‌ای از معلمان منطقه هفت آموزش و پرورش تهران که از جنوبی ترین‌مناطق آموزشی تهران محسوب‌می‌شوندصورت گرفته است و دانش آموزان‌و اولیاء مدارس این منطقه ضمن اعلام همبستگی با ملت آزاده ایران همه روزه درموسسه شماره یک این مجتمع گردهم‌آیند.

مجالس ترحیم

هواپیمائی ملی ایران «هما» فوت یکی از همکاران صدیق خود مرحوم شادروان غلامعلی روانبخش را باطلاع کلیه‌همکاران میرساند.

مجلس ختم آن مرحوم روز سه‌شنبه ۱۷ بهمن ماه ۱۳۵۷ از ساعت ۲الی۴ بعدازظهر در خانقاه صفی علیشاه برگزارخواهد شد.

هواپیمائی ملی ایران
آ‌ـ۹۷۷۱

خانواده‌های: روانبخش‌ـ امامی‌ـ علومی‌ـ عمادی ـ آشتیانی‌ـ گنجوئی‌ـ مشگینی‌ـ مهین‌ـ آشتیانی‌ـ دوراندیش‌ـ صادق‌زاده ـ ایروانی‌ـ جهانشاهی‌ـ بهادری‌ـ شکوه صارمی‌ـ بصیرت‌ـ نامور‌ـ سهرابیان‌ـ منوچهری‌راد وخانواده‌های وابسته .

بانهایت تاسف درگذشت شادروان غلامعلی روانبخش کارمند هواپیمائی ملی ایران را باطلاع بستگان و دوستان و آشنایان میرساند مجلس ترحیم زنانه ومردانه آن مرحوم از ساعت ۲تا۴ بعدازظهر روز سه‌شنبه ۱۷ر۱۱ر۵۷ در خانقاه صفی علیشاه برگزار خواهد شد.

آ‌ـ۲ آ‌ـ۹۷۴۹

اطلاعات‌ـ مصیبت وارده را بخانواده‌های عزادار بویژه خانواده روانبخش تسلیت می‌دهد.

بانهایت تاسف درگذشت مرحوم حسن کربلائی حداد را به اطلاع اقوام و آشنایان میرساند.

مجلس ختم آن مرحوم روز دوشنبه ۱۶ر۱۱ر۵۷ ساعت ۵ر۲ الی ۵ر۴ در مسجد فخرالدوله (دروازه شمیران) منعقد میباشد.

خانواده کربلائی حداد و خانواده های وابسته
آ‌ـ۹۴۷۸

باندوه فراوان درگذشت همسر و پدرعزیزمان شادروان حسن جهان رخشان را باطلاع دوستان و آشنایان میرساند .

مجلس ترحیم مردانهو زنانه آن مرحوم‌از ساعت۹الی۱۱ صبح روز دوشنبه ۱۶ر۱۱ر۵۷ درمسجد فخرالدوله ، واقع در دروازه شمیران اول خیابان هدایت برگزار میشود.

اطلاعات‌ـ بخانواده‌های عزادار تسلیت می‌دهد .

حمیده اخوان تقوی (جهان رخشان) ـجهانگیر ، جهانیار، وجهاندخت جهان رخشان.

باکمال تاسف درگذشت شادروان حسن جهان رخشان ، کارمند عالیرتبه بازنشسته وزارت دارائی را باطلاع عموم‌دوستان و آشنایان میرساند. مجلس ترحیم مردانه وزنانه آن مرحوم از ساعت ۹الی ۱۱ صبح روز دوشنبه ۱۶ر۱۱ر۵۷ ،در مسجد فخرالدوله واقع در دروازه شمیران ـاول خیابان هدایت برگزار میشود .

خانواده های جهان‌رخشان ـ اخوان تقوی ـ فتورچی‌ـ صعودیان‌ـ نخجوانی‌ـ آزرمی‌ـ فاطمی‌ـ اخوان‌ـنقشینه‌ـ نیکپور‌ـ دهقانپور و خانواده های وابسته .
آ‌ـ۹۷۳۱

اطلاعات‌ـ مصیبت وارده را بخانواده‌های عزادار بویـژه بازماندگان تسلیت میدهد .

بانهایت تاثر وتالم درگذشت ناگهانی شادروان والودیاهونانیان را باطلاع بستگان و آشنایان میرساند مجلس ختم آن‌ساعت۲بعداز ظهر دوشنبه شانزدهم بهمن ماه جاری در کلیسای کاتولیک‌ارامنه (خیابان حافظ‌ـ خیابان غزالی) برگزار خواهد شد.

خانواده هونانیان
آ‌ـ۹۷۷۵

اطلاعات‌ـ مصیبت وارده را ببازماندگان تسلیت میدهد

باکمال تاسف درگذشت نابهنگام بانو حاجیه علویه فاطمه‌تابناک همسر گرامی آقای حاج سید محمد کاظم سعادت بهبهانی‌عموزاده خود را باطلاع دوستان و آشنایان میرسانیم. مجلس ختم زنانه ومردانه آن مرحومه از ساعت ۳تا۵ بعدازظهر روز دوشنبه۱۶ بهمن ماه در مسجد مجد برگزار میگردد.

سید اسداله موسوی ـ سید محمدعلی موسوی(معین‌زاده)
آ‌ـ۹۷۳۱

بانهایت تاثر وتالم درگذشت نابهنگام همسر عزیزم بانوحاجیه علویه فاطمه تابناک را باطلاع میرسانم. مجلس ختم مردانه و زنانه از ساعت ۳تا۵ بعدازظهر روز دوشنبه ۱۶ بهمن ماه در مسجد مجد برگزار میگردد.

حاج سید محمد کاظم سعادت بهبهانی

بااندوه فراوان فوت نابهنگام شادروان بانو حاجیه علویه فاطمه تابناک همسر گرامی آقای‌حاج سید محمد کاظم سعادت بهبهانی عضو هیات مدیره را باطلاع میرساند. مجلس ختم زنانه ومردانه آن مرحومه از ساعت ۳تا۵بعدازظهر روز دوشنبه ۱۶ بهمن ماه در مسجد مجد برگزار میگردد.

هیئت مدیره شرکت تابناک

باتاسف فراوان درگذشت نابهنگام بانو حاجیه علویه‌فاطمه تابناک همسر گرامی آقای حاج سید محمد کاظم سعادت بهبهانی را باطلاع‌دوستان و آشنایان میرساند. مجلس ختم‌زنانه ومردانه آن مرحومه از ساعت ۳تا۵ بعدازظهر روز دوشنبه ۱۶ بهمن‌ماه در مسجد مجد برگزار میگردد.

خانواده‌های: سعادت‌ـ تابناک‌ـ موسوی‌ـ معین‌زاده ـ مدرسی موسوی‌ـ محتسبی‌ـحسینی دهدشتی‌ـ کمال‌پور‌ـ پاکرائی‌ـ ناصلی‌زاده‌ـ عبداله‌زاده‌ـ فقیه‌نژاد‌ـ منصوریان ـ جعفریان ـ منصوری‌ـ نعمتی‌ـ قوامی‌ـ قوام‌الدینی‌ـ بحرینیان ـ بلادی ـ مصطفوی ـ مویدی‌ـ قاضی‌زاده‌ـ ثریا اخلاقی‌ـ شوکت‌ـ راستی‌ـ امیدوار‌ـ بهبهانی‌ـفرد بهبهانی‌ـ بقائی‌ـپورموسوی‌ـ موسویون‌ـ آصفی‌ـ عظمائی‌ـ فخری‌ـ جدبابائی‌ـ خرمی‌ـ دکتر لئالی‌ـ نصریان‌ـ صدقی‌ـ نوروزی‌ـ صفوی‌ـ صفوی‌نژاد‌ـ عمادی ـ علوی ـ عابدینی‌ـ نیکرو‌ـ شاعف‌ـ ولوی‌ـ منقی‌ـ توفیق‌زاده‌ـ شمسائی ـ کشوری‌ـ حق‌بین‌ـ اویسی.
آ‌ـ۹۷۴۳

اطلاعات‌ـ مصیبت وارده را بخانواده‌های عزادار بویژه بازماندگان انمرحومه تسلیت میدهد.

بانهایت تاسف وتاثر درگذشت شادروان حسین‌رشیدی گرکانی را باطلاع می رساند مجلس ختم آن مرحوم روز دوشنبه ۱۶ بهمن‌ماه ۵۷ از ساعت ۱۲ونیم الی ۵ درمسجد فاطمیه خیابان ناصری برگزار می‌گردد .

خانواده‌های : قریب، گرکانی، رحیمی، رمزی، جمشیدی، ثابت ، عظیما .
آ‌ـ۱۹۴۸۶

اطلاعات ـ مصیبت وارده را بخانواده های‌عزاداربویژه بازماندگان تسلیت میدهد .

مجاهد شهید سیف‌الله قدسی‌نژاد کلهرودی در سن ۱۸ سالگی در تاریخ ۸ر۱۱ر۵۷ به درجه شهادت نائل آمد تا نهال آزادی هرچه زودتر شکوفا گردد .

برای شادی روح‌آن مرحوم در تاریخ دوشنبه ۱۶ر۱۱ر۵۷ ازساعت ۲الی۴ بعد از ظهر مجلس ختمی در مسجد حاج امجد خیابان خوش چهارراه آریانا منعقد می‌باشد .

از طرف خانواده های‌قدسی نژاد ـ مظاهری و بستگان

اطلاعات ـ مصیبت وارده را ببازماندگان آن فقید سعید تسلیت میدهد

۱۶ر۱۱ر۵۷ مصادف با سالروز شادروان سرگرد مهندس حسن پذیرائی می‌باشد. بروان پاکـاو درود می‌فرستیم و برمزارش اشک میریزیم. هزینه سال بعلت مصائب روز صرف امور خیریه خواهد شد.

همسر وفرزندان وخانواده پذیرائی
آ‌ـ۹۷۶۷

چهل‌روز است که در سوک همسر و پدر ارجمندمان سوگواریم. روز دوشنبه ۱۶ر۱۱ر۵۷ شب چهلمین روزدرگذشت مرحوم علی جباری است. بدین مناسبت هزینه مراسم چهل را صرف امور خیریه خواهیم نمود. تنها برسر مزارش خواهیم رفت .

خانواده جباری
آ‌ـ۱۹۴۷۴

هفت روز گذشت

مراسم هفتمین روز درگذشت جوان شهید غلامعلی داودآبادی را باطلاع دوستان و آشنایان میرسانیم وبهمین مناسبت مجلسی از ساعت ۲الی۴ بعدازظهر روز دوشنبه ۱۶ر۱۱ر۵۷ درگورستان بقیع قم برقرار است شرکت دوستان و آشنایان موجب تسلی خاطر بازماندگان آن جوان شهید خواهد بود.

قم‌ـ ولی‌الله داودآبادی‌ـ شعبان داودآبادی
آ‌ـ۶۰۹۰

یادبود

بمناسبت چهلمین روز درگذشت پدر عزیزمان مرحوم‌مغفور حاج محمد شفیع کاظمی مجلس یادبودی روز سه‌شنبه۱۷ر۱۱ر۵۷ در منزل ان مرحوم برگزار میگردد.

شهرستان نور خیابان مسجد جامع‌ـ محمود کاظمی‌ـ محمد کاظم کاظمی
آ‌ـ۶۰۸۰

تسلیت

جناب آقای صالح سرخوش

مصیبت وارده را بشما و خانواده محترم تسلیت میگوئیم ما را درغم خود شریک بدانید.

لوس آنجلس ـ نیلچیان‌ـ چنگیزی
آ‌ـ۹۷۵۵

جناب آقای منوچهر سالخورده

مصیبت وارده را تسلیت می‌گوییم. مراهم در غم خـود شریک بدانید.

امیرحسن حاجی‌زاده
آ‌ـ۹۶۶۱

جنابان آقایان دکتر قاسمی ومهندس زنگنه

درگذشت تاسف انگیز آقای دکتر بهرام آقازاده راصمیمانه تسلیت عرض مینماید.

شرکت برزیان
آ‌ـ۹۷۳۹

همکار ارجمند جناب آقای مهندس بهمن خلیق

بانهایت تاسف وتاثر شهادت برادر گرامیتان را تسلیت‌گفته وخود را در غم شما شریک میدانیم.

اختری‌ـ بهزادی‌ـ جوزی‌ـ خداخواه‌ـ رهبانی‌ـ سلماسی ـ صدیقیان‌ـ فراهت‌ـ فردوسی‌ـ فرمند.
آ‌ـ۹۷۳۵

جناب آقای دکتر محمد نفیسی

مصیبت وارده را از صمیم قلب تسلیت می‌گوئیم

زنجان‌ـ محسن کیا وبانو
آ‌ـ۶۰۸۱

جناب آقای مهندس احمد ذوالمجد

مصیبت وارده را به جنابعالی و خانواده محترم تسلیت میگوئیم.

شایسته ماهانی . سعادت نخعی. علی اکبر مختاری . شبستری. حسن حلمی.
آ‌ـ۶۰۸۹

تویا و فرهاد عزیز

مارا در غم خود شریک بدانید.

مهریار و مهرام
آ‌ـ۶۰۹۱

جناب آقای دکتر فرهاد جباری وبانو

مصیبت وارده را از صمیم قلب تسلیت عرض مینمائیم.

رضا بهین وبانو
آ‌ـ۶۰۹۲

جناب آقای علی کاشانچی

مصیبت وارده را به آنجناب تسلیت عرض نموده، ازخداوند متعال برای جنابعالی وخانواده عزیز صبر و شکیبائی آرزو مینمائیم.

اتحادیه وارد کنندگان ماشین‌آلات
آ‌ـ۹۷۳۷

جناب آقای اکبر ربیعی نوری

مصیبت وارده را به آنجناب صمیمانه تسلیت عرض نموده وخود را شریک غم شما میدانیم.

گروه کارشناسان خدمات کشوری سابق
آ‌ـ۱۹۴۷۵

باتاسف واندوه فراوان درگذشت نابهنگام فرهنگی صدیق‌و خدمتگزار با فضیلت دکتر علی افقه مدیر کل پیشین آموزش و پرورش استان اصفهان را به دانشگاهیان و فرهنگیان بخصوص بازماندگان فقید سعید تسلیت عرض نموده شادی روح شادروان را از درگاه خداوند متعال مسئلت دارد.

آموزش وپرورش اصفهان

نوربخش‌ـ ارانی‌ـ شریفی‌ـ علوی‌ـ جهانگیری‌ـ کریمی ـ صدیقیان‌ـ محبوبی‌ـ سجادیان‌ـ فیاض‌ـ کریمیان‌ـ سلطانی ـ زواره‌ای ـ مطیعی‌ـ امامی‌ـ بمانیان‌ـ روضاتی‌ـ فلاح ـ صمدانی‌ـ سلطانزاد‌ـ افشارزاده‌ـ قائلی‌ـ قائمی.
آ‌ـ۶۰۸۲

دوست و همکار محترم جناب آقای دکتر ابوالقاسم نجفیان

باکمال تاسف مصیبت وارده را تسلیت عرض نموده صبر و شکیبائی برای جنابعالی و فامیل محترم از درگاه خداوند متعال مسئلت داریم.

پزشکان بیمارستان کودکان صمد بهرنگی
آ‌ـ۱۹۴۷۶

دوست عزیز جناب آقای ناصر محیط آذر

بانهایت تاسف وتاثر درگذشت پدر گرامیتان را بهشما و خانواده محترم تسلیت عرض نموده بقای عمر سرکار و سایر بازماندگان را آرزومندیم .

محمد باغبان وحیدی
آ‌ـ۱۹۴۸۷

سپاسگزاری

بسمه تعالی

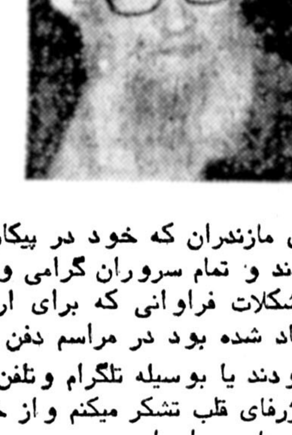

هنگامیکه روزنامه‌ها دراعتصاب وآزادی در اسارت بود پدر بزرگوارم عالم ربانی، مجاهددر راه اسلام آگاهی بخش مترقی، چهره تابناک زهد و تقوای اسلامی مرحوم مغفور آیت‌اله حاج شیخ جلال‌الدین غلامه حائری دعوت حق را اجابت کرد وبسرای باقی شتافت و بفروغ‌الهی پیوست از علماء اعلام و همه برادران ایمانی شهرستان بابل و دیگر شهر های مازندران که خود در پیکار با طاغوتیان داغدار و عزادار بودند و تمام سروران گرامی ودوستان و بستگان‌که باتضییقات ومشکلات فراوانی که برای ارج نهادن بمقام شامخ روحانیت ایجاد شده بود در مراسم دفن و مجالس ختم ویادبود شرکت فرمودند یا بوسیله تلگرام وتلفن خاطر بازماندگان را تسلی‌دادند از ژرفای قلب تشکر میکنم واز خداوند برای همه آرزوی‌سلامت و سعادت را دارم و چون بعلت شرایط خاص اجتماعی و سیاسی کشور واعتصاب روزنامه‌ها برگزاری مجلس ختم در تهران میسر نبود لذا هزینه آن صرف امور خیریه گردید.

تهران‌ـ علی علامه حائری
آ‌ـ۹۷۶۳

دوستان‌ـ سپاسگزاریم که با حضور خود اظهار همدردی مداوم در غم از دست دادن عزیزمان عطاءالله سنجیده مشارکت فرموده‌اید چنانچه بعلت تالمات روحی موفق به تشکر حضوری نگردیده‌ایم پوزش می‌طلبیم.

خانواده سنجیده
آ‌ـ۹۷۴۷

از سروران ودوستان وبستگان گرامی که در سوگ عزیز از دست رفته ما محمد رضا شعری مقدم با شرکت در مجلس یادبود ویا درج آگهی ابراز محبت فرموده‌اند سپاسگزاریم.

خانواده شعری مقدم
آ‌ـ۹۷۵۷

خانواده های بدیعی ـ آذرخشی ـ مینوی ـ ظفری

از کلیه سروران گرام که حضورواکتبا در سوک مرحومه حاجیه اشرف‌الملوک بدیعی‌آذرخشی) همدردی‌فرموده سپاسگزاری مینمایند. وبدین وسیله به‌استحضار میرساند که مراسم شب‌هفت بطور خصوصی انجام می‌شود ومخارج مربوطه به‌امور خیریه اختصاص داده‌خواهد شد.

آ‌ـ۱۹۴۶۴

اطلاعات
بنیانگذار: عباس مسعودی
صاحب امتیاز و مدیر: فرهاد مسعودی
سال پنجاه و سوم
محل اداره: خیابان خیام ـ ساختمان اطلاعات
تلکس ۲۱۲۳۳۶ـ تلگرافی: اطلاعات ـ تهران
تلفن ۳۲۸۱

تقویم اطلاعات

ساعات شرعی
استخراج دکتر ریاضی کرمانی

یکشنبه ـ پانزدهم بهمن ماه ۱۳۵۷
ششم ربیع‌الاول ۱۳۹۹ ـ چهارم فوریه ۱۹۷۹
اذان مغرب . . . . . ساعت ۵ و ۵۱ دقیقه
اذان صبح (فردا) . . ساعت ۵ و ۳۰ دقیقه
طلوع آفتاب (فردا) . . . . . . ساعت ۷
ظهر شرعی (فردا)...ساعت ۱۲ و ۲۰ دقیقه
اذان مغرب (فردا) . . ساعت ۵ و ۵۲ دقیقه

ملاقات نماینده امام خمینی با برژنف

توکیو ـ خبرگزاری فرانسه ـ خبرگزاری ژاپنی (جی‌جی پرس) گزارش داد که لئونید برژنف ماه گذشته بطور مخفیانه با یک فرستاده ویژه آیت‌الله خمینی در بلغارستان ملاقات کرده‌است. در آن تاریخ برژنف از بلغارستان دیدن میکرد

«جی‌جی‌پرس» به نقل از یک منبع ایرانی در لندن اضافه کرده است طرحهای سیاسی رهبر مذهبی ایران کموضوع اصلی این گفتگوها بود سه ساعت طول کشیده است.

«جی‌جی‌پرس» می نویسد که تاریخ و محل دقیق این دیدار فاش نشده، اما ملاقات حدود یک هفته پس از موضع‌گیری سیاسی شوروی به سود آیت‌الله خمینی روی داده است.

به گفته منبع ایرانی برژنف مسئولان سیاسی کشورهای اروپای شرقی را از ۱۳ تا ۱۷ ژانویه به بلغارستان دعوت کرده بود تا با آنها درباره اوضاع خاورمیانه بمذاکره بپردازد وضمنا مجال ملاقات با فرستاده آیت‌الله خمینی را پیدا کند.

تنها راه حل بحران، سازش مذهب و ارتش است

لندن ـ خبرگزاری فرانسه ژنرال فریدون جم که سه هفته پیش حاضر نشد پست وزارت دفاع را در دولت بختیار بپذیرد ضمن مصاحبه‌ای با خبرگزاری فرانسه در لندن تاکید کرد که تنها راه پایان دادن به بحران کنونی سازش بین مخالفان مذهبی رژیم و ارتش است.

این ژنرال چهار ستاره گزارش روزنامه‌های انگلیس را دایر براینکه بین او و جنبش مذهبی ایران تماسهای مستقیمی وجود دارد تکذیب کرد.

ژنرال جم همچنین این شایعه را که در پاریس با امام خمینی دیدار کرده‌است تکذیب کرد و گفت من بیست روز پیش پس از خودداری از قبول پست وزارت دفاع مستقیما و بدون توقف در پاریس به لندن بازگشتم. ژنرال جم که از یکسال ونیم پیش در پایتخت انگلیس اقامت دارد گفت درصورت پذیرفتن پست وزارت دفاع خواه وناخواه به یک برخورد بین مخالفان و ارتش کشانیده میشدم و من نمی خواستم در این کشمکش نقشی داشته باشم.

ژنرال جم در پایان بار دیگر تاکید کرد که رفع بحران کنونی جز از راه سازش بین ارتش و مخالفان و شاید هم دولت کنونی که هرچه باشد جنبه قانونی دارد امکان‌پذیر نیست.

سنجابی: خودم هم نمیدانم در دولت انقلابی هستم یا نه

پاریس ـ خبرگزاری فرانسه ـ کریم سنجابی رهبر جبهه ملی ایران ضمن گفت و شنودی با رادیو فرانسه اظهار داشت که آیت‌الله خمینی در انتظار پی‌بردن به روش ارتش است تا تشکیل دولت موقت خود را اعلام ارد و این مساله برای ایشان مهم است.

کریم سنجابی در پاسخ این سئوال که آیا آیت‌الله خمینی و خود او از عکس‌العمل ارتش بیم دارند گفت باید از این عکس‌العمل مطمئن شوند.

به اعتقاد رهبر جبهه ملی اعضای دولت موقت امام خمینی هنوز کامل نشده‌است.

سنجابی در پاسخ این سئوال که آیا خود او نیز در این دولت شرکت خواهد داشت گفت: خودم هم نمی دانم.

دستور های «سیا» برای درهم شکستن انقلاب اسلامی

قاهره ـ آسوشیتدپرس ـ مجله الادوه ارگان جمعیت **اخوان المسلمین** مصر در آخرین شماره مطالبی را نوشته است که دنیای اسلام را تکان خواهد داد. در این **مجله** رونوشت دستورهائی که «سیا» (سازمان جاسوسی **امریکا**) صادر کرده و در آن نحوه درهم شکستن جنبشهای **انقلاب اسلامی** تشریح شده است به چاپ رسیده است.

دراین مجله آمده‌است که پرفسور ریچارد میچل استاد **تاریخ** خاورمیانه در دانشگاه میشیگان و نیز کارشناس **امریکائی** در مسائل جنبشهای اسلامی این تعلیمات را برای «سیا» نوشته‌اند.

این استاد براساس اطلاعاتی که از سازمان های جاسوسی مصر و اسرائیل دریافت داشته و نیز اطلاعات وسیع خود دست به تهیه این تعلیمات (دستورالعمل) زده است. او اکنون در دانشگاه امریکائی قاهره است و بنظر میرسد باتوجه به اوضاع ناآرام ایران عوامل دولت امریکا از دستورالعمل او درآن کشور استفاده کنند.

در نقش کمونیستها

روزنامه کراسنایا زودا (ستاره سرخ) ارگان وزارت دفاع شوروی در آخرین شماره خود نوشت که عوامل «سیا» اینک نقش کمونیست ها را در ایران بطور مصنوعی ایفا می کنند و هدفشان ایجاد شکاف در صفوف متحد نهضت انقلابی ایران است.

«ستاره سرخ» اضافه می کند که جاسوسان و عمال سازمان «سیا» به منظور رسیدن به هدف خود که ایجاد شکاف و دو دستگی است ارتش را تحریک می کنند که بامردم درگیر شود و سرانجام چنین وانمود میکنند که این کمونیست ها هستند، که نبرد مسلحانه را تبلیغ کرده و در امور ایرانیان دخالت می کنند.

رئیس جمهوری یمن شمالی

کشور های عربی خلیج فارس دچار مخاطره نمی‌شوند

بیروت ـ خبرگزاری **فرانسه** ـ علی عبداله صالح **رئیس** جمهوری یمن (شمالی) **در مصاحبه‌یی** که متن آن در **یک هفته‌نامه** بیروتی به‌چاپ **رسیده** است گفت که کشور **های عربی** مشرف به خلیج **فارس** اگر هم شاه ایران **برای** همیشه از وطنش دور **بماند** گرفتار مخاطره نخواهند شد.

رهبر یمن شمالی درهمین مصاحبه گفته است اگرهم آنچه که در ایران روی می دهد دارای انگیزه‌های اجتماعی باشد، چنین انگیزه هایی در کشورهای عربی خلیج فارس که مردمان آن از حقوق انسانی و سعادت کامل بهره‌مندهستند، وجود ندارد.

دانشجویان ایرانی مقیم مصر در خطر اخراج هستند

«بیش ازصدتن ازدانشجویان ایرانی که در مصر تحصیل‌می کنند در خطر اخراج هستند.»

دو تن از دانشجویان ایرانی مقیم مصر درمراجعه بروزنامه اطلاعات ضمن عنوان کردن این مطلب گفتند: پلیس مصر هر چند وقت یک بار به محل سکونت دانشجویان ایرانی حمله می کند و کتاب ها و وسایل آنها را ضبط می کند و حتی آنها تهدید شده‌اند که در صورت داشتن کوچکترین رابطه‌ای بانهضت کنونی ایران از مصر اخراج خواهندشد.

این دانشجویان همچنین از روابط کارگزار فرهنگی ایران در مصر شکایت داشتند.

دانشکده علوم اجتماعی

دانشجویان دانشکده علوم اجتماعی و تعاون دانشگاه تهران اعلام کردند که روز سه‌شنبه هفدهم آبان ماه ساعت ۹٫۳۰ صبح به بازگشائی دانشکده خود اقدام خواهند کرد. همراه با بازگشائی این دانشکده مراسم یادبود دو تن از دانشجویان دانشکده علوم اجتماعی کمتهیه شده‌اند برگزار خواهد شد.

دانشجویان مدرسه عالی دماوند در تماسی با اطلاعات از انتشار اخبار دروغین درباره این دانشکده در رادیو تلویزیون شکایت کرده و اظهار داشتند که این اخبار از سوی کسانی منتشر شده‌است که ازبازگشائی دانشکده ناراضی هستند.

سرنوشت دستگاههای خبرگیری امریکا در ایران

ابوظبی ـ آسوشیتدپرس امارات متحده عربی رسما این گزارش را که دستگاه های خبرگیری و استراق سمع آمریکائی از ایران به جبل‌علی در قلمرو امارات منتقل شده‌اند تکذیب کرد.

شیخ احمد بن‌حمد وزیر اطلاعات امارات متحده گفت این گزارش‌ها که در مطبوعات بین‌المللی منتشر شده‌اند بی‌اساس و کاملا نادرستند.

درحالیکه سخنگوی وزارت خارجه اردشیر زاهدی را مستعفی می‌شناسد:

زاهدی در واشنگتن قدرت نمائی میکند

واشنگتن ـ آسوشیتدپرس ـ اردشیر زاهدی سفیر ایران به واشنگتن بازگشت. وی دو هفته قبل پیش از ترک آمریکا در نامه‌ای به وزارت خارجه آمریکا اطلاع‌داده‌بود که چهار نفر از کارکنان سفارت یعنی جعفر فقیه، باقر موسوی، محمد عامری نظری و علی کیومرث افضلی را از کاربرکنار کرده است، اما اسد همایون مقام دوم سفارت در غیاب زاهدی مجددا این چهار نفر را در پست هایشان ابقاء می کند و عکس های شاه را در سفارت پائین می آورد.

زاهدی در تلگرافی مجددا دستور نصب عکس ها را می دهد و عکس ها نصب میشود ولی باز همایون دستور پائین آوردن عکس ها را صادر می کند، اما چون دو نفر از کارکنان سفارت یعنی طباطبائی و ژنرال رفیعی با این امر موافق نبوده‌اند آنها را برکنار می‌کند.

زاهدی طی نامه‌ای بوزارت خارجه آمریکا ضمن اعلام بازگشت خود، نظر خویش را مبنی بر اخراج چهار نفر مذکور و ابقای طباطبائی و رفیعی اعلام میدارد.

ضمنا دیروز پلیس آمریکا عده‌ای از جوانان را که در یک گروه ۲۰۰ نفری مقابل سفارت ایران برضد رژیم دست به تظاهرات زده بودند متفرق کرد و چند تن از آنها نیز بازداشت شدند.

یک ماه فرصت

در تماسی‌که امروز خبرنگار ما با وزارت خارجه حاصل کرد، سخنگوی این وزارت خانه گفت: به سفرائی که احضار میشوند معمولا یک ماه فرصت داده میشود تا مراسم خداحافظی و امور شخصی خود را انجام دهند. آقای اردشیر زاهدی چندی‌پیش از پست سفارت ایران در امریکا استعفا داده است.

زاهدی در جریان توقفش در واشنگتن طی یادداشتی که به وزارت خارجه امریکا فرستاد اعلام کرد که کار خود را از سر گرفته است. وبنابر گفته علی اکبر طباطبائی رایزن مطبوعاتی سفارت زاهدی در همان موقع طی نامه‌ای به همایون که در غیاب وی عهده دار امور سفارت بود از وی خواست که به مرخصی برود و در پایان مرخصی گزارش خود را برای وزارت خارجه در تهران ارسال دارد.

طباطبائی افزود زاهدی کار خود را از فردا آغاز خواهد کرد.

مذاکرات امریکا، انگلیس درباره ایران

واشنگتن ـ خبرگزاری‌ها دیویداوئن وزیر خارجه انگلستان که امروز به دیدار خود از امریکا پایان می‌دهد در مذاکرات ۳ روزه خویش با ونس وزیر خارجه امریکا اوضاع ناآرام ایران و تاثیر آن برسیاست عمومی منطقه را مورد بحث و بررسی قرار داد. اوئن پنجشنبه گذشته وارد آمریکا شد.

هیئت عراقی

بغداد عزت ابراهیم وزیر داخله عراق در راس یک هیات مهم برای یک دیدار سه‌روزه و بررسی اوضاع ایران و منطقه عازم عربستان سعودی شد. عزت ابراهیم به خبرنگاران گفته است که حامل پیامی درمورد مناسبات دوجانبه عراق و عربستان سعودی و مسائل منطقه از جانب صدام حسین نایب رئیس شورای انقلاب عراق برای امیر فهد بن عبدالعزیز ولیعهد عربستان سعودی است.

ناظران سیاسی براین عقیده‌اند که علت عمده مسافرت این هیات علاقه دو کشور به بررسی اوضاع جاری ایران و نگرانی آنها ازتحولات این کشور همسایه است. اصولا در دیدوبازدید های جاری خاورمیانه از جمله دیدار تیتو ازاین منطقه و بازدید قریب‌الوقوع هارولد براون وزیر دفاع آمریکا که جمعه هفته آینده آغاز می‌شود بیش از همه مسائل ایران مورد بحث قرار می‌گیرد.

افغانستان، نگران اوضاع ایران

مسکو ـ خبرگزاری تاس ـ حفیظ‌الله امین وزیر امور خارجه جمهوری دموکراتیک افغانستان تاکید کرد که این کشور در امور ایران مداخله نخواهد کرد.

وزیر امور خارجه افغانستان که در برابر استادان دانشگاه کابل سخن میگفت تشویش خاطر ونگرانی دولتش را در برابر حوادث ایران ابرازداشت وافزود: ما خواستار برقراری یک نظم سیاسی در ایران هستیم که با امیدها و خواستهای ملت ایران هماهنگی داشته باشد.

مامور کمیته انتظامی اسلامی کشته شد

جسد یکی از ماموران کمیته انتظامات اسلامی که جمعه شب گذشته باضربه‌های چاقو به قتل رسیده بود در نواحی خیابان شیراز ـ امیرآباد پیدا شد بعد ازظهر دیروز به پزشکی قانونی انتقال یافت.

پس از پیدا شدن جسد ساکنان محل او را به بیمارستان دکتر شریعتی (داریوش کبیر) رساندند و در آنجا ماموران بیمارستان گفتند که وی یکی ازماموران کمیته انتظامات اسلامی است که چند روزی در این بیمارستان خدمت می‌کرد.

علت قتل این جوان که شناسائی نشده هنوز روشن نیست ولی یکی ازپزشکان بیمارستان داریوش کبیر گفت:

ما تمام اوراق شناسائی و وسایل او را به کلانتری تحویل دادیم اما اسم و مشخصات او از اوراق شناسائی پاک شده بود.

گزارش خبرگزاری فرانسه ازدیدگاه روحانیون قم:

اسلام تنها یک مذهب نیست بلکه یک سیستم اجتماعی وسیاسی هم هست

قم ـ خبرگزاری فرانسه ـ روحانیون شیعه در شهر قم به خبرگزاری فرانسه در پاسخ این سئوال که برای چه یک جمهوری اسلامی در ایران تشکیل میشود توضیح داده و گفته‌اند: «مذهب در غرب یک کار دوساعته در هفته است، اما در ایران بر همه افعال و اعمال ما نظارت دارد.»

حضرت آیت‌الله شریعتمداری در این مورد گفته‌اند: اسلام یک شیوه زندگی است هر کاری و هر حرکتی که ما از صبح تا غروب آفتاب انجام میدهیم در کتاب آسمانی ما ثبت شده است. «از دیدگاه روحانیان قم اسلام تنها یک مذهب نیست، بلکه یک سیستم اجتماعی و سیاسی هم هست.»

یک دانشجوی انگلیسی که اسلام آورده است درقم در پاسخ این سئوال که آیا میتوان موازین اعصار گذشته را با موازین قرن بیستم انطباق داد می‌گوید: مسئله این است که آیا باید از خداوند اطاعت کرد یا خیر؟

اسلام این اطاعت به خدا را قبول دارد چرا که همه چیز از خدا است و احکام الهی بوسیله قرآن به رهبران مذهبی وحی شده است.

آیت‌الله یزدی در این مورد می‌گوید: ما واسطه بین خدا و خلق هستیم. بنابراین یک امر طبیعی‌است که ما عالیترین موضع رادر جامعه داشته باشیم و قدرت های سیاسی و مذهبی در اسلام از این ناشی می‌شود.

یک جمهوری اسلامی چیست؟ در قم به این‌سئوال باتفاق چنین پاسخ میدهند: گرچه تاکنون سابقه نداشته با این حال میلیونها ایرانی خواستار آن هستند. ملت به رهبران مذهبی خود اطمینان دارند و آنها را نمونه زنده‌ای میدانندکه‌باید از آن ها تبعیت کرد. افزون بر این‌شکست غرب ثابت‌می‌کند که جوامع بدون مذهب منحط هستند.

ملی پزشکان و یکی از استادان دانشکده پلی‌تکنیک سخنرانی کردند.

بیش از ۵ هزار نفر که در زیر باران در این مراسم شرکت کرده بودند پس از قرائت قطعه شعری وسیله ادیب برومند شاعر و عضو جبهه ملی محوطه را ترک کردند.

مراسم یادبود استاد شهید

مراسم یادبود استادشهید کامران نجات‌اللهی دیروزدر بهشت‌زهرا انجام گرفت. دراین مراسم حجت‌الاسلام بقائی، حجت‌الاسلام رهبانی و نمایندگان سازمان ملی دانشگاهیان، سازمان

مراسم بزرگداشت دکتر تقی ارانی

بعدازظهر دیروز گروه کثیری از مردم در امامزاده عبدالله گرد مزار دکترتقی ارانی بنیانگذار تشکیلات مارکسیستی در ایران جمع شده بودند تا سالگرد سی‌و نهمین سال شهادت او را برگزار کنند. مراسم ساعت ٤ بعدازظهر با خواندن‌چند سرود بطوردستجمعی‌شروع شد وسپس محمدپژوه‌ضمن سخنانی از قانون اساسی انتقاد کرد و گفت: قانون اساسی فعلی‌بوی‌کهنگی میدهد و بازندگی امروز مردم‌وجوانان وبااحتیاجات و تمنیات نسل جدید تطبیق نمی‌کند.

وی درپایان سخنانش از یاران دکتر ارانی خواست که اختلافات حزبی و ایدئولوژیکی را کناربگذارند و همه یکصدا خواهان حکومت ملی و جمهوری اسلامی دموکراتیک باشندو از چپرویهای کودکانه خودداری کنند و ازحمایت آیت‌الله‌خمینی دریغ‌نورزند.

بعد از سخنرانی محمد پژوه جوانی ازپشت‌میکرفن به‌صحبت پرداخت و ضمن تجلیل از تقی ارانی و بازگویی شرح زندگی وی‌از حزب توده انتقاد کرد که صحبت وی با اعتراض روبرو شد که بعد از آن یکنفر از میان جمع درباره اتحاد و ضرورت وحدت و یکپارچگی سخن گفت و از کلیه مارکسیست‌ها خواست که در این برهه از زمان اختلافات ایدئولوژیکی‌خود را کنار بگذارند و مبارزه‌را با هدف مشترک دنبال کنند.

این سخنان تشنجی را که میان جمع ایجاد شده بود کم‌وبیش برطرف کرد وسپس دکتر احمد قاسمی اززندگی و مبارزات شادروان ارانی صحبت کرد و به تشریح عقاید و افکار وی پرداخت.

در این مراسم بر دیوار امامزاده عبدالله‌و کنار مزار عکسهای دکتر تقی ارانی بچشم میخورد و جمله مشهور دفاع‌وی «آن‌قانونی است مقدس که حافظ منافع توده باشد» بروی پارچه‌یی نوشته شده و بدیوار نصب شده بود.

در اواخر مراسم عده‌ای با دادن شعار سعی داشتند مانع اجرای مراسم شوند ولی مراسم بدون درگیری خاتمه یافت.

در دانشگاه تهران

دیروز نیز بهمین مناسبت اجتماعی با شرکت چندهزار نفر دردانشگاه تهران‌برگزار شد.

دفترحفاظت۲ وزارتخانه منحل شد

سخنگوی وزارت کشوراعلام کرد: دفترحفاظت وزارت‌کشور منحل و کارکنان آن به‌قسمت های دیگر آن وزارتخانه منتقل شدند.

سخنگوی وزارت راه و ترابری نیز اعلام داشت دفتر حفاظت این وزارتخانه منحل شده است.

بانک مرکزی‌ایران امروز اعلام کرد: طبق تصمیم‌هیئت عامل بانک اداره حفاظت و واحد بسیج و آمادگی در بانک مرکزی منحل شد.

امروز ارتش در پاسخ امام خمینی اعلام کرد:

با ارتش تماسی گرفته نشد

امروزروابط عمومی ستاد بزرگ ارتشتاران در مورد مصاحبه امام خمینی توضیحاتی به روزنامه اطلاعات ارسال کرد.

در مصاحبه دیروز یکی از خبرنگاران ازامام‌خمینی‌پرسید: حضرت آیت‌الله تابحال‌تماسی با ارتش داشته‌اید.

امام‌خمینی پاسخ دادند: تماسی بوده است اگر مقتضی بدانم باز هم تماس میگیرم و آنها را دعوت میکنم که به صلاح خودشان و ملت کار کنند. ملت برادر آنها است و آنها نباید در برابر ملت مسلسل بکار برند. حیثیت و عظمت مملکت و ارتش نباید از بین برود ما میخواهیم ارتش آزاد باشد و وابسته نباشد. ما خیرشان رامیخواهیم. مستقل و آزاد باشند. آنها فرزندان ما هستند ماآنها را ارشاد می‌کنیم اتصال به دولت غاصب پیدانکنند تا مردم تکلیفشان را با او روشن کنند.»

پاسخ امروز ارتش به مسئله «تماس بوده است» که متن کامل آن بشرح زیراست.

سردبیر محترم روزنامه اطلاعات

در مورد مطلب مندرج در ستون آخر صفحه اول روزنامه اطلاعات مورخ ١٤ بهمن ۱۳۵۷ در باره‌تماس با ارتش به اطلاع میرساند که تماسی با ارتش گرفته نشده است خواهشمند است مراتب بالا را با همان حروف در همان صفحه درج نمایند.

روابط عمومی ستاد بزرگ ارتشتاران

سخنرانی

فردا ساعت ۳ بعد از ظهر در مدرسه عالی ادبیات و زبان های خارجی واقع در خیابان توانیر ـ نظامی گنجوی «ابوذر ورداسبی» درباره ماهیت و سازمان حکومت اسلامی و «حسن جلایر» درباره حرکت انقلابی سخنرانی میکنند.

توضیح اورژانس تهران

بدنبال اعلام خبر بازداشت مدیرکل‌شرکت مخابرات‌سازمان اورژانس تهران اعلام کرد که این سازمان برای دستگیری مدیر کل ارتباطات راه دور آمبولانس نفرستاده است، و آمبولانس متعلق به فرمانداری نظامی بوده است.

مرکز تربیت دبیر فنی

گروهی از استادان و دانشجویان مرکز تربیت دبیر فنی‌وحرفه‌ای تهران (هنرسرای بهبهانی) از همکاران خوددر این موسسه دعوت‌کرده است جهت مشاوره روز سه‌شنبه‌در ساعت ۹ صبح در مرکزحضور یابند.

بازگشت

دیشب آقای دکتر سیف‌الدین نبوی دبیر کل حزب آزادی‌خواهان اسلامی و دبیرکل انجمن بزرگداشت چهره های تاریخ ایران از مسافرت‌پاریس به تهران بازگشت.

دعوت‌برای تکمیل‌آرشیو سخنرانی های حضرت آیت‌الله طالقانی

نزدیکان علامه‌مجاهدحضرت آیت‌الله طالقانی با صدور اطلاعیه از مردم درخواست کرده‌اند بمنظور تکمیل‌آرشیو سخنرانی های‌حضرت آیت‌الله طالقانی با‌آنها همکاری کنند.

دراین اطلاعیه از مردم درخواست شده‌است درصورت داشتن هرگونه نوار سخنرانی یا مصاحبه‌ای از ایشان، آنرا به منزل حضرت آیت‌الله‌طالقانی ارائه نمایند. این‌نوار ها بطور امانت چند روزی در اختیار خواهد بودو بعد به صاحبش مسترد میگردد.

تلگرام ۱٤۰ر۱۳۵۷۱۱

جناب والری ژیسکاردستن ریاست جمهوری فرانسه

محبت‌های بی‌شائبه آنجناب و ملت آزاد و مترقی فرانسه هنگام اقامت پیشوای ملی و مذهبی امام خمینی در آن کشور موجب امتنان و سپاس جامعه پزشکی شهرستان قم و هم‌میهنان از بند رسته ما می‌باشد

بدون شک این واقعه بزرگ قرن و میهمان‌نوازی ملت فرانسه در صفحات زرین تاریخ کشور شما به شایستگی ثبت خواهد شد. **جامعه پزشکی شهرستان قم**

آدرس جدید
شرکت سهامی خاص آرین کار
ARIEN KAR CO., LTD
نمایندگی:
محصولات کلمن آمریکا
محصولات شارپ ژاپن
محصولات مارشال
و ماشینهای تحریر برادر و اپتیما
شماره ۴۹ـ خیابان نیکو غربی ـ خیابان سپهبدزاهدی
تهران ـ تلفن ۸۹۴۲۴۴ـ۸۹۳۳۴۴ ـ ۸۹۲۴۳۱

درپی تهدید های تلفنی:

عده‌ای از نمایندگان مجلس مخفی شدند

یک نماینده مجلس برای دفاع از خود تقاضای اسلحه کمری کرد و خانه‌یک‌نماینده دیگر به آتش کشیده شد. علاوه‌بر این جمعی از نمایندگان منازل خود را تغییر داده‌اند و در اختفاء بسر میبرند و یک نماینده مجلس نیز بعنوان‌اعتراض بعدم توجه دولت به تذکر وی در مجلس متحصن‌شد.

بیش از ٤٠تن‌ازنمایندگان مجلس شورای ملی بدنبال تهدید هایی که به آنان شده بود ـ منازل خود را ترک کردند و در منازل بستگان و دوستان خوددر حال اختفاء بسر میبرند.

بدنبال سوء قصد به «غلامحسین دانشی» نماینده آبادان ـ از سوی گروهی ناشناس ـ نمایندگان دائم‌به قتل تهدید میشوند تلفن کنندگان به نمایندگانی که موفق به صحبت با آنان میشوند ـ اعلام میکنند اگر از سمت خود استعفاء ندهند ترور خواهند شد و خانه‌هایشان را آتش می‌زنند.

● در نخستین مرحله اجرای این تهدید ها ـ خانه یکی از نمایندگان «محمد حسن عباسمیرزائی» به آتش‌کشیده شد.

وی در یک تماس تلفنی گفت حمله کنندگان پس‌ازاین که به خانه‌ام حمله کردند ـ وسایل زندگی را بردند و آنگاه منزلم به آتش‌کشیدند. چون آتش مهار شد. آنان ساعتی بعد با ریختن بنزین همه خانه را آتش زدند.

● بدنبال این تلفن ها، نماینده‌بوکان‌نیز طی نامه‌ای به رئیس مجلس نوشت «... بمنظوردفاع مشروع‌ازوقوع یک‌برخورد ناگهانی‌درکوچه یا دم‌منزل ـ احتیاج به یک وسیله دفاع دارم. لذا سریعا تقاضا دارم‌موقت‌ترتیب این کار را فراهم فرمائیدتا مقامات مربوطه یک قبضه اسلحه کمری مطمئن در اختیارم قرار دهند»

● در همین حال«مجتبائی» نماینده محلات که قبلا اعلام کرده بود اگر دولت به چند تذکروی پیرامون‌وقایع حوزه انتخابیه‌اش‌عمل‌نکند ـ بوظایف قانونی عمل خواهد کرد ـ بعنوان اعتراض ـ در مجلس متحصن شد.

زادگاه امام خمینی گلباران شد

خمین ـ دیروز بیش از پنجاه هزار نفر از مردم خمین، محلات و سیرجان در شهر خمین زادگاه امام خمینی اجتماع کردند. در این اجتماع پرشکوه‌زادگاه زعیم عالیقدر امام خمینی گلباران شد و مردم یکصدا فریاد می‌زدند: «امام‌مجاهد جمهوری اسلامی را هرچه زودتر برقرار فرمائید» این اجتماع که از ساعت ۳بعداز ظهر آغاز شده بود ساعتها ادامه داشت.

کارکنان نخست‌وزیری اعتصاب کردند

شورای همبستگی‌کارکنان نخست‌وزیری اعلام کرد کارکنان‌نخست‌وزیری‌ازامروز بمدت‌نامعلوم‌اعتصاب‌خواهند کرد. متن اعلامیه شورا بشرح زیر است:

در پشتیبانی از مبارزات خونین ملت مبارز و قهرمان ایران ودر جهت همبستگی با نهضت مقدس با ابراز انزجار از کشتار وحشیانه عمال دولت غیر قانونی در هفته قبل کارمندان نخست‌وزیری از تاریخ ۱۵ بهمن ماه بمدت نامحدود اعتصاب (بصورت حضور در محل کارو انجام ندادن کار) اعلام میدارد.

شورای همبستگی کارکنان نخست‌وزیری

انحلال‌ادارات سرپرستی

ادارات سرپرستی وزارت آموزش و پرورش درکشور های ترکیه، کویت، بحرین، قطر و امارات متحده منحل شد و همه آنها تحت سرپرستی واحدی قرارگرفت ولی سرپرستی‌عراق همچنان باقی خواهد ماند در ضمن مدت‌ماموریت‌کارکنان‌وزارت آموزش و پرورش‌درخارج زکشور از٤سال‌به۳سال‌تقلیل یافت ماموران‌زائد سرپرستی های منحل شده به تهران احضار شده‌اند.

اطلاعیه‌ای درباره موجودی‌ها و نقل وانتقالات گندم

احتراما باستحضار حضرات آیات عظام و هممیهنان عزیز میرساند:

۱ـ گندمهای موجود در شبکه‌سیلو های کشور با موجودی داخل کشتی‌های متوقف در بنادر جنوب و کشتی‌های بین راهی، سهمیه‌های نانوایان و سایرمصارف غذایی را در سطح کشور بخوبی کفایت می‌کند.

۲ـ خوشبختانه با وضع جوی مساعد وبارندگی‌های مفیدوکافی واستقبال کشاورزان عزیز به کشت بیشتر گندم انشاءالله سال پرمحصول خوبی‌را درپیش داریم.

۳ـ اعتصابات کارکنان راه‌آهن‌ایران و عدم واگذاری واگن و نبودن سوخت برای کامیونها و مشکلات دیگر از ۲ماه‌قبل در نقل‌وانتقالات گندم از بنادر به نقاط مختلف کشور وسیلوهای مراکز تولید به‌سیلوهای مراکز مصرف اختلالاتی‌بوجود آورده است وگرچه براثر اقداماتی که‌بعمل آمده و توصیه کمیته رفع‌اعتصابات بارگیری گندم به واگنها در بنادر شاهپور از چند روز قبل مجددا آغاز و بارفع مشکلات شرکت‌های حمل‌ونقل بارگیری‌گندم به کامیونها نیز شروع شده است، لیکن خودداری بارگیری واگن به‌مقاصد خارج از خوزستان و محدود ساختن آنها فقط به سیلوی اهواز، موجب‌شده‌است که برنامه تقویت موجودی سیلو های تهران ـ اراک ـ گرگان ـ یزد و اصفهان عملی نگردد و چنانچه این‌وضع ادامه یابد ذخائر این سیلوها کافی برای‌مصارف شهرها به مدت‌زیادی نخواهدبود.

٤ـ مقدار قابل توجهی (حدود ۱۰۰هزار تن) گندم زائد برمصارف محلی در سیلوهای مراکز تولید و مناطق غله‌خیز کشور (کرمانشاهان ـ همدان ـ زنجان ـ آذربایجان غربی ـ آذربایجان شرقی ـ لرستان و شهرستانهای برازجان ـ داراب و استان فارس و قوچان و بیرجند و سبزوار و استان خراسان) موجود است که باید بتدریج جهت مصارف شهرهای‌مراکز مصرف حمل گردد. لیکن عده‌ای‌از عوامل محلی بتصوراینکه گندمهای‌موجوددراین سیلوها اختصاص به مصارف‌داخلی محلی دارد درصورت ادامه حمل گندم‌در‌مضیقه قرار خواهند گرفت، درباره حمل گندمها ابراز نگرانی نموده‌اند، درحالیکه‌مازاد گندم کشور که در سیلوهای مراکز تولید جمع‌آوری میشود قهرابابد بمناطقی‌که محصول گندم قابل‌توجهی ندارندحمل و مصارف و نان همیهنان ساکن آن‌نقاط‌نیز تامین گردد.

۵ـ یکان‌های ارتش وسایر نیروهای‌انتظامی مانند سایر نانوایان و مصرف کنندگان به نسبت پرسنلی‌خوددارای سهمیه‌ثابت معینی هستند که‌در موقع مراجعه و در سهمیه معینه و با دریافت بها به‌نرخ‌تمام شده از سیلوها تحویل می‌گیرند و مسئولان سیلوها بهیچوجه مجاز نیستندبیش از سهمیه مقرره و یا بدون دریافت بها یا بدون اجازه قبلی گندم به یکان‌های‌ارتش تحویل دهند و تاکنون نیز مراجعه و تقاضائی برای دریافت گندم بیش ازسهمیه ازطرف یکانهای مذکور بهیچبک از سیلوها نشده است.

با عرض مراتب فوق از مسئولان‌محترم، کمیته رفع اعتصابات و کارکنان محترم و زحمتکش راه‌آهن دولتی ایران‌و شرکتهای طرف قرارداد تقاضا میشود در رفع مشکلات موجود و تامین نان‌روزانه هممیهنان در اقصی نقاط کشور که برای آنها جنبه‌حیاتی دارد، با این‌سازمان‌همکاری فرمایند. از اهالی‌محترم سیلوهای مراکز تولید خواهشمند است از حمل‌گندم‌که زائد بر مصرف محلی است به سیلوها و نقاط غیر غله‌خیز کشور نگرانی بخودراه ندهند و مطمئن باشند که این سازمان تامین مصارف نان آنها را تا سرخرمن‌سال‌آتی پیش‌بینی‌وذخیره کرده‌است. مسئولان سیلوها و انبارهای غله در اجرای مفاداین اطلاعیه‌ای امکان هرگونه نظارت معتمدان محلی را در ثبوت اینکه فقط گندم‌های زائد برمصرف محل حمل می‌شود و گندم بحد کفایت تا سرخرمن برای مصرف‌نان اهالی هرمحل در سیلوها نگهداری میشود فراهم خواهند نمود.

سازمان غله وقندو شکر و چای کشور