ملاقات مهم سفیر ایران با آندره گرومیکو

آندره گرومیکو

دکتر مکری

دیدار گروهی از سپاه پاسداران با امام‌خمینی در قم

امام: همه مردم باید فنون نظامی بیاموزند

مملکتی که ۲۰ میلیون جوان‌دارد باید ارتش ۲۰ میلیونی داشته باشد

اگر غفلت بشود، مملکت از دست می رود

در صفحه ۱۲

هرچه‌فریاد دارید سرامریکا بکشید

۱۲ صفحه
اطلاعات
سه‌شنبه ششم آذر ماه ۱۳۵۸ـ شماره ۱۶۰۱۳ تکشماره ۱۵ ریال

پرواز هواپیماها برفراز قم ممنوع شد

گرومیکو حمایت شوروی را رسماً از ایران اعلام کرد

مکری : شوروی در برابر حمله نظامی آمریکا به ایران عکس ـ العمل شدید نشان میدهد

●

اقدامات انقلابی ایران مورد پشتیبانی کامل اتحاد شوروی است

مسکو ـ رسول‌امان‌الهی ـ فرستاده روزنامه‌اطلاعات ـ اتحاد جماهیر شوروی

درحالیکه سفیر جمهوری اسلامی ایران در اتحاد جماهیر شوروی، این‌کشور را از برخورد نظامی شوروی با امریکا را از طریق خاک ایران، برحذر داشته‌است، آندره‌گرومیکو، وزیر امور خارجه شوروی رسما حمایت خود را در برابر حمله احتمالی امریکا به ایران ، اظهار کرد.

وزیر خارجه شوروی گفت : اقدامات ایران، به جهت خصلت انقلابی وجنبه های ضد امپریالیستی آن ، مورد پشتیبانی کامل اتحاد جماهیر شوروی است و از آن بطور مثبت، در تمام مراحل ، پشتیبانی خواهد کرد .

در مصاحبه‌ای کهفرستاده روزنامه اطلاعات به مسکو، با محمدمکری سفیرجمهوری اسلامی ایران در شوروی انجام داده است، سفیر، به پاره‌ای ازپرسش‌های‌خبرنگار اعزامی اطلاعات ، پاسخ‌گفت و بی‌آنکه جزئیات گفتوگو با وزیر امور خارجه را فاش سازد، ، جهت این گفت‌وگوها را مشخص کرد.

دکتر مکری ، کمی بیش‌از دو ساعت با آندره‌گرومیکو وزیر خارجه اتحادشوروی گفتوگو داشت و در برابر پرسش خبرنگار ما ، این گفت‌وگو را صریح، سازنده و بدون تردید موفقیت‌آمیز، توصیف کرد.

دکتر مکری ، هرچند به پرسش‌های خبرنگار ما ، پاسخ مستقیم نداد ، اما ، به عقیده خبرنگار ما ، گفتوگوی سفیر ایران با آندره گرومیکو سرفصل جدیدی از روابط سیاسی ایران و اتحاد جماهیر شوروی را گشوده است.

این موضوع از آنجا قوت‌میگیرد که‌آندره‌گرومیکو در اولین‌روز مراجعتش از سفر به اروپا، سفیرایران را به حضور پذیرفته ومدت دو ساعت که از حد متعارف طولانی‌تر بود ، با وی به گفتوگو نشست . بنظر می رسد این‌گفتوگوها، متقابلا

بقیه در صفحه ۲

یک ناو هواپیمابر دیگر امریکا عازم خاور میانه‌شد

در صفحه ۱۲

توطئه تازه امپریالیسم علیه ایران

● چگونگی ایجاد قحطی در ایران پیشنهادشده است

در صفحه ۱۶

شورای امنیت امشب تشکیل میشود

★ شورای امنیت به بحران روابط ایران و آمریکا رسیدگی میکند

در صفحه ۲

تازه‌ترین مصاحبه‌عزالدین حسینی در «اطلاعات» امروز

ما خواستار جنگ داخلی نبودیم و نیستیم

شیخ عزالدین حسینی

در صفحه ۸

دریادار مدنی فرمانده نیروی دریائی :

به‌حمله امریکا باتمام قدرت پاسخ میدهیم

در صفحه ۲

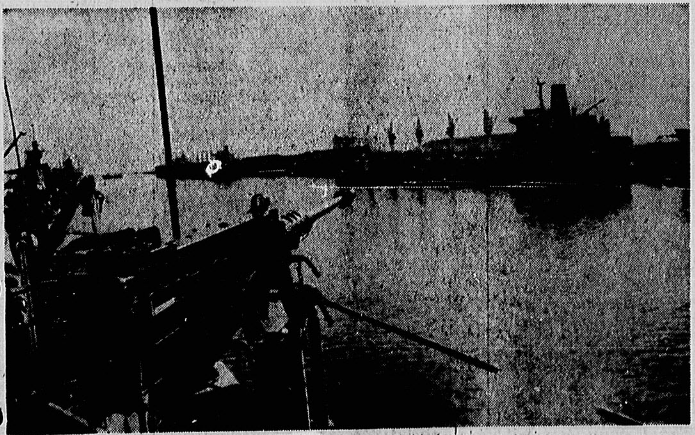

بدنبال اعزام ناوهای جنگی امریکا به آبهای خلیج فارس ،ایران نیز با آمادهباش همه نیرو های دریائی خوددرجنوب آماده مقابله باحمله احتمالی امریکا به قلمرو دریائی کشور ،شده است.

دیروز ، با حضور دهها خبرنگار داخلی‌و خارجی در تهران برگزار شد

مصاحبه جنجالی امریکائی های مقیم تهران علیه امریکا

★ سفیر سابق امریکا در ایران متخصص آدم‌ـ کشی در هند و چین‌بود

در صفحه ۱۱

احتمال تعطیل روزهای برگزاری رفراندم

در صفحه ۳

کلیه حجاج‌ایرانی به کشور بازگشتند

کلیه حجاج ایرانی به کشور بازگردانده شدند در مراسم حج امسال ۱۹ نفر از زائران فوت کردند بنابر اظهار سخنگویان سازمان اوقاف و هواپیمائی ملی‌ایران با آخرین پروازی که عصر دیروز بین جده ـ تهران انجام گرفت آخرین گروه حجاج ایرانی به کشور بازگردانده شدند. سخنگوی اوقاف اعلام کردبراساس‌آمار موجود در سال جاری ۷۴ هزار زائر از ایران‌درمراسم حج امسال شرکت کرده بودند ، البته جمعی از ایرانیان مقیم خارج هم با گذرنامه بین‌المللی به حج رفته بودند که براین تعداد باید افزود .

حتی هواپیماهای مسافری و باری حق‌پرواز برفراز قم را ندارند

●

تامین‌لوازم‌یدکی ارتش ایران کار دشواری نیست

در صفحه ۲

متن قانون اساسی به‌آیات عظام تسلیم‌شد

در صفحه ۳

افتتاح دفترجبهه آزادی بخش پولیساریو در تهران

وزارت امورخارجه‌گزارش داد در پی مذاکرات آقای عبدالعزیز دبیر کل جبهه آزادی‌بخش پولیساریو با دکتریزدی وزیر خارجه‌وقت در الجزایر مبنی‌برگشایش دفتر جبهه مزبور در تهران دیروز نماینده ویژه دبیر کل جبهه آزادی‌بخش پولیساریو در وزارت‌خارجه با دکتر خرازی معاون سیاسی وزارت امورخارجه ملاقات و مسائل‌مورد علاقه مردم و دولت جمهوری اسلامی ایران را موردبحث قرار دادند .

در این ملاقات معاون سیاسی وزارت خارجه‌ضمن پشتیبانی‌ازحقوق مردم‌صحرا در تعقیب سرنوشت خود مجدداموافقت‌دولت‌جمهوری اسلامی ایران را با گشایش دفتر مزبور تاکید کرد . درگذشته نیز دولت‌جمهوری اسلامی ایران‌ازمردم صحرا پشتیبانی کامل کرده و از تصمیم سازمان وحدت‌افریقا درمورد حق تعیین‌سرنوشت مردم صحرا حمایت کرده است . نماینده جبهه ازادی بخش پولیساریو در این ملاقات حمایت مردم صحرا را از انقلاب اسلامی ایران یادآوری کرد و همبستگی مردم صحرا را با ملت ایران و پشتیبانی ایشان را از مواضع ضد امپریالیستی جمهوری اسلامی ایران تاکید کرد .

پس از این دیدار اعلام شدکه بزودی مقدمات‌تاسیس دفتر جبهه آزادی بخش پولیساریو در تهران فراهم خواهد شد .

ارتش بیست میلیونی برای کار و پیکار

بسیج یک ارتش جوان بیست میلیون نفری برای حفظ دستاوردهای انقلاب

این پیام رهبر انقلاب ملت ایران است. انقلاب ضرورت های خودرا دیرپازود آشکار میسازد. پدید آوردن ارتشی خلقی‌باانظباط سازمانی‌پولادین، ضرورت انقلاب است. ارتش خلقی که به هنگام جنگ‌بیست میلیون سرباز را برای دفاع از آرمان و وطن به عرصه نبرد گسیل کند و به هنگام صلح بیست میلیون کارگر را به کشتزار ها و کارخانه بفرستدو این سربازان صلح را علیه فقر و جهل و واپسماندگی ،بسود خلق،وارد میدان‌کند.بسیج ارتش‌خلقی‌جوان، ضامن پیروزی هر انقلابی است، گوبارا بنگریم بعنوان یک کشور نمونه انقلابی که مردمش بهنگام جنگ همه سربازند وبهنگام صلح همه کارگرند، واقع مردم سربازان کار و پیکارند وهراسی از فرو ریختن بنای انقلاب خود ندارند. حضور چنین‌نمونه پیروزمندی که مشت خشم به پوزه آمریکای استعمارگر کوفته است، گواه این مدعاست که کشور بدون بسیج ارتش خلقی، دستاورد های انقلاب خودرا از دستخواهد داد.

امام خمینی دراین شرایط دشوار که ما درگیر نبردبا آمریکا هستیم باتکیه برنیروی ملت‌راه حلی ملی، برای‌اکنون وهمیشه، پیش پای ملت میگذارد: «بسیج یک ارتش بیست میلیونی برای دفاع از دستاوردهای انقلاب و ادامه انقلاب تا پیروزی کامل و حصول استقلال و آزادی». این پیام تنها به شرایط دشوار اکنون منحصر نمیشود، این پیامی است که ملت رابرای همه دشواریها و تنگناهایی که از این پس روباروی انقلاب قرار میگیرد آماده کار و پیکار می کند. ما در مبارزه کوتاه مدت خود، اززمان اشغال لانه جاسوسی آمریکا تاکنون، بخوبی دریافته‌ایم، که چگونه تمام دولتهیا جانب آمریکای قلدر و جهانخوار را گرفته‌اند و از ادعای مکارانه بظاهر قانونی او دفاع کرده‌اند بگونه‌ای که حتی شورای امنیت هم بنامی برای تحمیل خواسته های کارتریوما گسترده است. اگرچه ما وجدان ملت های بیدار و استعمار زده جهان‌راپشتیبان خود داریم‌لکن‌آنچه مارا در نبرد بخاطر استقلال‌وآزادی همواره پیروز میگرداندهمبستگی تمام نیرو ها عملی برای دفاع از انقلاب خلق ایران است.

اکنون که تمام اقشار و طبقات ایران و تمام سازمان ها وگروهها در مبارزه‌ضدامپریالیستی‌درخطی واحد صفدرصف زنجیر بسته‌اند، وجود ارتشی خلقی از تمام نیرو های‌رزمنده پاسدار انقلاب تودمستضعف ومحروم ضروری است.

ما این نکته رابابد دریابیم که در جهان زورمندان ،در شبکه‌ارتباطی امپریالیست های جهان ، جائی برای کشور های ضعیف نیست گوئی‌ملل ضعیف‌حق ندارند از آزادی‌و استقلال خود، از آرمان خود،از کشور خود،از حق موجودیت خود دم زنند . چراکه سخن گفتن از این ها، بمذاق جهانخواران خوش نمی‌آید.

اکنون که تمام سازمان های جهانی ، اکثر سران‌دول، دست در دست جهانخواران و گوش به فرمان آنان‌دارند، هرملت انقلابی باید تنها به نیروی خود، به حقانیت انقلاب خود، به ارتش جوان انقلابی خود تکیه کند تا از دایره منحوس واپسماندگی برهدوبتواند به عنوان نیروئی‌مستقل وپیشتازدر جهان مطرح شود وبپرهیزد از آسیب‌امپریالیست ها انقلاب خود را تداوم وتعالی بخشد.

امام حرف ملت را ، حرف انقلاب ملرا تکرار میکند: «الان دشمن ما آمریکاست. باید تمام تجهیزات ما بطرف‌دشمن باشد، باید به همه اشخاص تعلیمات نظامی داد.»

پیداست که این ارتش، نه برای جهانگشائی بلکه فقط برای دفاع از وطن‌وانقلاب است سربازان ما وقتی از پیکار باامپریالیسم فرصتی جستند کارخانه ها و کشتزار ها آن ها را می‌طلبد تابه آباد کردن ویرانهای خود که براثر هجوم دشمن دیرینه ویران شده است در سراسر وطن قیام کنند.

اطلاعیه ستاد مشترک ارتش درباره کردستان

عملیات نظامی ارتش در کردستان متوقف شد

در صفحه ۲

مجمع عمومی فوق‌العاده سازمان خزرشهر

در صفحه ۵

مجهزترین کارخانه‌تولیدخوراک دام وطیور کشوردراراکشروع بکارنمود

بقیه مطالبدر صفحه ۵

آگهی فروش شیرخشک انسانی

پیرو اطلاعیه مورخ ۲۰ر۱ر۵۸ مندرج در روزنامه‌اطلاعات مجدداً باطلاع کلیه مصرف کنندگان محترم شیرخشک میرساند چون شرکت سهامی صنایع شیر وابسته به وزارت کشاورزی و عمران روستائی تنها موسسه مجازفروش شیرخشک‌انسانی بمنظور تهیه و ساخت شوکولات و لبنیات در ایران می‌باشدلذا از کلیه خریداران و مصرف کنندگان‌محترم‌این محصول‌تقاضا می‌نماید برای خرید هر مقدار شیرخشک مورد مصرف خود که قیمت آن هر کیلو ۱۲۵ ریال تعیین گردیده راسا به این شرکت واقع در جاده قدیم تهران کرج کیلومتر ۷ کارخانه شیر پاستوریزه تهران مراجعه و اکیدا از خرید شیرخشک از عوامل واسطه و سودجو به دلائل بهداشتی خودداری‌نمایند .
م الف ۱۶۸۵۷
شرکت سهامی صنایع شیرایران

دنیای ورزش بزودی منتشر میشود

مدنی: به حمله امریکا با تمام قدرت پاسخ میدهیم

تیمسار دریادار مدنی فرمانده نیروی دریائی ایران که بدنبال اعلام خبر حرکت ناوگان دریائی امریکا به سوی آبهای خلیج فارس از سه روز پیش درمقر سرفرماندهی ناوگان دریائی ایران مستقر شده است، دیروز در یک کنفرانس مطبوعاتی از کلیه خبرنگاران داخلی و خارجی درخواست کرد ماهیت واقعی انقلاب اسلامی ایران‌را به جهانیان‌بشناسانند و بدانند که انقلاب ایران هدفی جزحفظ منافع و استقلال کشور ندارد.

وی افزود: آنچه که امروز ملت ایران می‌گوید در راه حق‌طلبی است و سخن حق‌را که می‌گوید ازشما درخواست میکند به سرتاسر گیتی پخش و منعکس کنید تا جهانیان‌بدانند که ملت ایران چه می‌گوید.

تیمسار مدنی که پس از بازدید خبرنگاران داخلی و خارجی از قسمتهائی از ناوگان دریائی مستقر در بندرعباس و آمادگی این پرسنل، در آمفی‌تئاتر ستاد فرماندهی ناوگان دریائی خلیج فارس و دریای عمان در جمع آنان صحبت‌میکرد افزود:

نیروی دریائی ایران با بررسی وظیفه‌ای که در راه‌دفاع از انقلاب اسلامی ملت ایران، و پاسداری این مرز و بوم‌بعهده دارد، و در ادامه راهی که ملت ایران به رهبری امام خمینی رهبر انقلاب طی میکند، برای پاسداری از حق‌طلبی‌های این ملت و حفظ کشور پیشگام است و رسالت خود را ایفا خواهد کرد.

تیمسار مدنی در باره سیاست کلی نیروی دریائی گفت: مکرر گفته‌ام راهی را که میرویم سیاست کلی ایران وسیاست انقلاب است و آن اینکه نه امروز بلکه از آغاز پیروزی انقلاب، ما نیروی تدافعی هستیم، یعنی اگر حمله‌ای به این ملت شد، باتمام وجود دفاع خواهیم کرد، فارغ از اینکه دشمن قوی یا ضعیف است. آنچه مهم است اینکه، در راه انقلاب ایران و حفظ این مرز و بوم سرسختانه در برابرهر حمله‌ای خواهیم ایستاد مطمئن هستیم اگر نیروئی قوی بما حمله‌ورشود و در کوتاه مدت منهدم شویم در دراز مدت‌ملت رزمنده ایران در راه حق‌طلبی‌ها باتمام وجود به عنوان پشتوانه‌ای نیرومند در کنار ارتش ایستاده است و این نیرو رزمندگی خود را تا آخرین نفس حفظ خواهد کرد.

اعتماد واطمینانی را که از چهره‌های بشاش افسران، درجه‌داران و سربازان وکارمندان در بازدید امروز خود از ناوگان دریائی ایران خوانده‌اید، نمایانگر چیزیست که من عنوان کردم.

آمادگی مرحله اول

تیمسار مدنی یادآوری کرد که آمادگی فعلی نیروی دریائی ایران فعلاً درآمادگی‌مرحله یک‌است، وی‌افزود: با بینش کافی و با توجه به کیفیاتی‌که‌در سوی مقابل میگذرد واز آن آگاه هستیم، چنانچه لازم آید و حس شود که‌موضع بحرانی است، آمادگی خودرا به مراحل بالاتر سیر میدهیم.

ژست سیاسی ـ نظامی

آنگاه تیمسار مدنی به سئوالات خبرنگاران خبرگزاری‌های خارجی و مطبوعات داخلی پاسخ گفت. وی درپاسخ به سئوال یکی از خبرنگاران که پرسید: آیا حرکت ناوگان دریائی امریکا به سوی آب‌های ایران واقعا یک حمله مهم تلقی میشود؟ گفت:

در این موارد باید همه جوانب امر را بررسی‌کرد و محاسبات دقیق داشت. من مطمئنم که دولت امریکا این حسابگری را دارد و میداند که هر حرکت حساب نشده‌ای که امریکا بکند عواقب بدتری خواهد داشت و بدین دلیل گامی‌را که به‌زیانشان باشد برنخواهند داشت اما ما باز هم تکرار میکنیم که چیزی جز حق‌خود را نمی خواهیم. آدمی که به ما ستم کرده، آنجا در پناهشان است، میخواهیم او را به ما باز گردانند و اگر سفارتخانه در اینجا دارند که لانه جاسوسی است، با توجه باین نکات اگر باز هم پاسخ‌امریکا نامساعد باشد و حمله‌ای را که فعلا بالقوه است بالفعل کند، جوابش را خواهیم داد. اما شخصا معتقدم که این اقدامات بیشتر ژست سیاسی ـ نظامی است و در همین حالت باقی خواهد ماند، ولی برای پرهیز از اصل غافلگیری و اینکه احتمالی اندک حمله آنها از قوه به فعل درآید اعلام آمادگی کرده‌ایم، و برای هردو حالت مهیا هستیم.

سئوال شد: تا چه اندازه شما اقدامات امریکا رانمایش تلقی میکنید؟ آمریکا باید چه عملی انجام دهد تا شما آنرا جدی تلقی کنید؟

دریادار مدنی در پاسخ گفت: گامی را که ما برمیداریم بسیار حساب شده خواهد بود. بهیچ‌وجه عصبانی‌نخواهیم شد و اقدامات خصمانه را آغاز نخواهیم کرد. حساب میکنیم و اگردیدیم که نیروی دریائی آمریکا جدا در این خط هست که حمله را آغاز کند و صرفا گام اشتباهی نبوده، با تمام وجود و با تمام قدرتمان پاسخ خواهیم داد. ولی طبیعی است که گام ما بعملی دقیق وحساب شده با منطق و قاطعیت خواهد بود و اسیر احساس نخواهیم شد.

یکی از خبرنگاران پرسید: اگر حمله‌ای صورت بگیرد، به چه صورت و در چه نقاطی خواهد بود؟

فرمانده نیروی دریائی ایران جواب داد: طبیعی است در این قبیل مخاصمات و برخورد ها، دشمن ابتدا مراکز نظامی قدرت و نیروهائی را که در خط مقدم درمقابلش بسیج شده‌اند از بین میبرد تاراحت پیشروی‌کند. بنابراین‌به‌تدارکات نظامی ما حمله‌خواهد شد. اما اینکه ما چه گامی‌برداشته‌ایم شما بدانید که با توجه به امکانات غافل نیستیم و پیش بینی های لازم را کرده‌ایم.

خبرنگاری سئوال کرد: در مقایسه بادوسال پیش که شاه مخلوع مصدر کار بود روحیه پرسنل و وضعیت نیروی‌دریائی را چگونه بررسی می کنید؟

تیمسار مدنی جواب داد: درگذشته پرسنل‌نیروهای مسلح یك انضباط خشك و پوشالی داشتند که به آن معتقد نبودند و حق‌هم همین‌بود ولی امروز آنها انضباط معنوی همراه با آگاهی های لازم را دارند و در مسیر هدفشان مجاهدت می کنند.

وی در مورد قابلیت و کارآئی نیرو های‌مسلح‌گفت: درگذشته بیشتر کارهای ارتش را مستشاران انجام می‌دادند و کادر ما را در امور مهم بکار نمی گرفتند وتصور می‌شد که اگر این مستشاران بروند نیروی ما درمسیر انجام‌برنامه‌ها و فعالیت‌های‌خود ناتوان خواهند شد ولی با مانور موفقیت‌آمیز دوماه قبل نیروی دریائی ایران این توهم از بین رفت و افراد نیروی دریائی توانستند لیاقت خود را به اثبات برسانند. و اگر در مقایسه بادیروز گاهی کمی‌توانائی حالا کمتر نشان داده شود خیلی‌ارزش دارد زیرا امروز دیگر ۱۲۰۰ مستشار خارجی نداریم و بی‌گردید فردای ما بهتر از امروز خواهد بود.

سئوال شد: فرماندهان ارتش ایران یا نظامیانی هستند که مدتهاست بازنشسته شده و یا ازکار برکنار بوده‌اند و یا افراد غیرنظامی هستند نظر شما در اینمورد چیست؟ مدنی در پاسخ گفت:

این مطلب‌به عبارتی سخن درستی است خودمن‌مدت ۸سال از نیروی دریائی بیرون و بازنشسته بودم شاه‌سابق مرا محاکمه کرد و از دریاداری به ناخدادومی تنزیل درجه‌دادو از نیروی دریائی اخراج شدم ولی مطالعاتم در این مدت در نیروی دریائی همگام با دانش روز بود. ناگزیرم بگویم که عالیترین مراحل نظامی رادرانگلستان وآمریکا طی کرده و در دانشگاه جنگ امریکا بین ۲۸ نفر شاگرد اول بوده‌ام و افزون‌براین در اقتصاد و علوم سیاسی دکترا دارم با اطلاع بیشتر، و آنچه‌راکه‌درنیروی دریائی ایران و جهان می‌گذشت موبمو در جریان هستم. دیگر فرماندهان هم به همین طریق این مطالعات را داشته‌اند. در مورد وزارت‌دفاع ملی‌همچون شغل‌تاکتیکی نیست لازم نیست که حتما وزیر دفاع نظامی باشد بلکه او هماهنگ‌کننده است و مسائل سیاسی را‌رهبری‌میکند.

در این گفتگو تیمسار مدنی در مورد وضعیت فعلی دو گروه ناوگان «کیتی‌هاوک» و «میدوی» گفت که این دو گروه ناوگان هنوز در نزدیکی خلیج فارس دیده نشده‌اند و هنوز ناو «میدوی» در نزدیکی کراچی در‌آب های اقیانوس هند است از کیتی‌هاوک خبری نداریم ولی پیش‌بینی می کنیم که احتمالا به آب های ایران وارد خواهند شد و زمان تقریبی آنها معلوم نیست.

گرومیکو حمایت شوروی را رسما از ایران اعلام کرد

بقیه از صفحه اول

ادامه یابد.

در پاسخ این پرسش خبرنگار سیاسی ما که چرا دقیقا موضوع گفتگوهای خود با آندره گرومیکو را فاش نمی‌کنید، سفیر ایران در شوروی گفت:

ممکن است، اقدامات جدی‌تری درپیش باشد و این بستگی به آن دارد که دولت امریکا، در مورد تحویل شاه به ایران، چه اندازه موضع لجوجانه و سختگیرانه درپیش گیرد.

متن مصاحبه

خبرنگار: آقای سفیر، شما با یک سفر غیر مترقبه به تهران و ملاقات با امام و وزیر امور خارجه و در اولین فرصت با وزیر امور خارجه شوروی که خود او نیز در سفر بوده است، مدت بیش از دو ساعت گفت و گو کردید، ممکن است رئوس مطالب طرح شده را بیان کنید؟

سفیر: رئوس گفت وگو، مسلما نمیتوانند از چهارچوب روابط حسن همجواری ایران و شوروی و پیوند آن بدواقعه روز بویژه تلاشی که مردم ایران برای آزادی و رهائی از یوغ وابستگیهای اقتصادی، فرهنگی و سیاسی گذشته که همه برای تخریب و تضعیف حاکمیت ملی و استقلال ما به‌کار گرفته است، خارج باشد.

خبرنگار: آیا موضوع‌تصرف سفارت آمریکا و گروگان گیری‌اعضای آمریکایی‌سفارت باگرومیکو مطرح شد؟

سفیر: برهمه مردم جهان اثبات شده که شاه مخلوع جنایتکارتر از هیتلر بوده است، کمتر کسانی را یافته‌ام که جنایات و اعمال ضد بشری و دژخیمانه شاه را محکوم‌نکرده باشند، نمیدانم بموجب کدام اصل انسانی است که‌آمریکا هنوز از شاه حمایت می‌کند، جز اینکه تصور شود که‌امریکا با پشتیبانی از شاه می‌خواهد بهسری جنایتکاران‌وغارتگران وديکتاتورهای قطاع الطريق جهان، دلگرمی بدهد.

خبرنگار: آندره گرومیکو، تهدید آمریکا در مورد ایران تا چه اندازه جدی تلقی کرده است؟

سفیر: هر بیانیه سیاسی خواه جدی‌ویا بلوف [illegible] خود را در جهان خواهد داشت.

نفس تهدید و اینکه آمریکا به خود اجازه میدهد بگوید قدرت خود می‌تواند، خاك ایران را عرصه تاختوتازخود کند یا چاههای نفت ما را اشغال کند و یا دهانه خلیج فارس‌رابرای محاصره‌اقتصادی ایران، مسدود کند، نه تنها گفتاری ناهنجار است، بلکه مایه عمل یا اقدامی سیاسی و جنایی است.

آمریکا با این عمل به توهین کرده است بدون آنکه نتیجه مفتضحانه آنرا برای‌خود پیش‌بینی کرده باشند.

با صحبت‌هایی که با وزیر خارجه شوروی شد، موضوع را بخوبی درک کرده است.

عکس‌العمل شوروی

خبرنگار: به عقیده شما عکس‌العمل شوروی دربرابر حمله احتمالی امریکابه‌خاک ایران چه خواهد بود؟

سفیر: دولت شوروی به مقتضای رسالت ادعایی خود وحتی برای توجیه نظامی و سیستمی که‌مدافع‌موجودیت اوست، نمی تواند در برابر حمله امریکا به کشور ما، بی تفاوت بماند. تعادل‌قدرت و حضور سیاسی آنها در بعضی از نقاط جهان، اقتضا می کند که در برابر چنین حادثه عظیمی عکس‌العمل شدید داشته باشد.

دولت شوروی، نسبت‌به انقلاب ایران، ادعای‌حسن‌نیت داشته و مکررا نسبت به آن ابراز همدردی کرده است.

خبرنگار: آقای سفیر، در صورتی که شوروی‌برسر مسئله ایران باامریکادرگیر جنگ شود و بخواهد ازخاک ایران یا قلمرو هوایی ایران با آنها مقابله کند، چه‌وضعی پیش خواهد آمد؟

سفیر: اجازه نخواهیم‌داد نیروی نظامی شوروی، از خاک ما، عبور کند. به‌آنها این موضوع‌را رسما اعلام کرده‌ایم. در این‌مورد،خود بالغ و مختار هستیم.

ابتکار مبارزه در دست خودمان است، نه‌تنها در ایران، بلکه در تمام‌جهان، ستمگری استعمار امریکا، را افشا خواهیم کرد و می‌کوشیم دولت ها و ملت‌های همبسته و مسلمان را آگاه سازیم، ولی دولت شوروی درصورتیکه ضرورت احساس کند، می توانند از هرطریق دیگری با امریکامقابله کنند وحمایت اخلاقی و سیاسی‌را که وظیفه‌ای است انسانی و وجدانی نسبت به انقلاب ما، اظهار دارد.

خبرنگار: آیا به نظر شما، مقامات دیپلماتیك شوروی و آمریکا درباره وضع خاص ایران با هم تماس گرفته‌اند؟

سفیر: این را می دانم که وزیر خارجه شوروی‌دوبار سه روز پیش، امریکا راز هرگونه اقدام شدید علیه ایران برحذر داشته‌وخواسته است که دولت آمریکا، احساسات خود را مهار کند و از حد تعادل خارج‌نشود. در صورت بی‌توجهی و لجاجت امریکایی‌ها به‌این توصیه ها، دولت شوروی ممکن است اخطار های شدیدتری کند و در آینده به درگیری های جدی‌بین شوروی و امریکا منجرشود.

خبرنگار: آقای سفیر، آیا آندره گرومیکو نگفت اگر امریکا به ایران حمله نظامی کند، شوروی‌چگونه عمل خواهد کرد؟

سفیر: آندره گرومیکو رسما حمایت خود‌را دربرابر حمله احتمالی دولت امریکا از انقلاب ایران و محکوم کردن تهدید های امریکا به ایران اظهار داشت، و بیان کرد که این سیاست،سیاستی اصولی است و نظرشوروی نسبت به‌ایران بمجهت‌خصلت انقلابی و جنبه‌های ضد امپریالیستی آن مورد پشتیبانی کامل اتحادجماهیر شوروی است و از آن بطور مثبت در تمام مراحل پشتیبانی خواهد کرد، ولی اتکای ما تنها به خودماست و راهی که مردم‌مبارز ایران آغاز کرده‌اند، به اتمام خواهند رساند.

خبرنگار: نظر گرومیکو در مورد کردستان چه بود؟

سفیر: گرومیکو گفت: شوروی در کردستان هیچ مداخله‌ای نداشته ونخواهد داشت و هرگونه اغتشاش و حرکت ضد انقلابی را محکوم میسازد وگروهایی که مسلحانه به انقلاب‌ایران حمله میکنند، عمل و اندیشه های آنها را خائنانه میدانند. ارتباط دادن آنها با اتحاد شوروی نوعی شانتاژ و تقلب ازطرف محافل ومجامع ضدخلقی و ضد انقلابی ایران است.

خبرنگار: گرومیکو در مورد اقدام قاطعانه دانشجویان در مورد گروگان گرفتن اعضای‌سفارت‌امریکا در تهران تا تحویل دادن شاه‌مخلوع‌از طرف‌آمریکائی ها چه نظری داشت.

سفیر: این موضوع‌برای همه قابل درك است. ما در وضع انقلابی بسر می بریم، کشور ما درحال انقلاب‌است واین عمل دانشجویان‌اقدامی است انقلابی، دولت‌آمریکا دشمن بزرگ ما است که‌مدت ۲۵ سال در غارت این مردم به شاه مساعدت کرده است تا به آن سفارت آمریکا در ایران در جهت توطئه و ضدیت با استقلال انقلاب ما بوده است. هرکس وجدان داشته باشد می داند ملت مصیبت کشیده و محروم‌ما امروز پرچمدار انقلابی‌بزرگ در جهان بار ضدجهانخواران شده است و معیار انقلابی‌با سایر معیار ها تفاوت دارد، چنانکه مسافت را با کیلو، گرم وزن نمی‌کنند و وزن مخصوص ماده‌ای را با متر اندازه نمی گیرند. درمراحل حمایت قاطعانه شوروی ها از انقلاب ایران و محکوم کردن تهدید های امریکا، امروز برای دیپلماسی‌ایران موضع روشنتری از سیاست شوروی را نسبت به ایران اثبات میکند.

خبرنگار: آقای دکتر مکری اکنون که روابط ایران و آمریکا قطع شده است کمبود های مواد‌غذائی و کشاورزی را که ممکن است یك بحران زودرس‌در پی داشته باشد از چه کشور هائی تامین می کنیم؟

سفیر: سعی‌داریم‌خودکفا باشیم و همانگونه که امام فرموده‌اند خود را برای هرگونه سختی و مشقت آماده کنیم. باوجود این مشغول مطالعه هستیم و اینگونه موضوعات‌درعین‌حال ممکن است برای شناخت کشور هائی که خودرادوست ما و پشتیبان انقلاب ایران معرفی می کنند. ملت ایران تعارفات دیپلماتیك و اقدامات قابل لمس رابخوبی تشخیص میدهد واین‌حوادث آینده و تاریخ است که‌نشان خواهد داد انقلاب‌ایران‌آگاه و هشیار است وفریب کلمات را نخواهد خورد و ضمنا مواضع ما نسبت به کشور ها متناسب با صداقت و محتوای حقیقی مواضع آنها نسبت به کشور ما است.

خبرنگار: آقای سفیر، علت اینکه موضوع گفتگو های خود را با گرومیکو دقیقا مطرح نمی کنیدوپاسخ مستقیم نمی دهید چیست؟

سفیر: مذاکرات امروز ما در محیطی بسیار دوستانه انجام گرفت. مذاکرات بسیار صریح، قاطع، سازنده و بدون تردید موفقیت آمیز بود و البته هر مطلبی در موقع مناسب گفته خواهد شد. در هر حال باید دولت امریکا از موضع لجوجانه و سخت‌گیرانه خود دست بردارد و شاه خائن را بما تسلیم کند.

فرمانده نیروی زمینی:

آسمان قم به‌روی تمام پروازها بسته‌شد

سرتیپ فلاحی فرمانده نیروی زمینی جمهوری اسلامی‌ایران‌دریک‌سخنرانی که در حسینیه بنی‌فاطمی برگزار شد اعلام کرد که آسمان قم برای هرگونه‌تردد و آمد هوائی ممنوع شد.

سرتیپ فلاحی که دراین سخنرانی به تشریح وضع ارتش‌جمهوری اسلامی‌ایران پرداخته بود گفت آسمان‌قم بر روی‌هرگونه نقل وانتقال هوائی بسته شده است و حتی هواپیما های مسافری و باری نیز حق پرواز بر فراز قم را ندارند.

سرتیپ فلاحی اضافه‌کرد حتی هلیکوپتر هائی که‌می‌خواهند در قم برزمین بنشینند بایستی‌اجازه‌بگیرند.

در این سخنرانی‌درمورد قطعات مورد نیاز ارتش جمهوری اسلامی یادآور شد با پشتوانه ملت تامین قطعات یدکی مورد لزوم از جا های دیگر کارچندان مشکلی نیست.

طرح مشترک هشت ماده‌ای هیات نمایندگی کردستان در مذاکرات صلح

هیات نمایندگی کردستان‌ایران درباره طرح صلح و چگونگی ترکیب هیات اطلاعیه‌هائی منتشر کرده است.

بنابراین اطلاعیه ترکیب‌هیئت بصورت زیر خواهد بود:

۱ـ سید عزالدین حسینی رئیس هیئت نمایندگی خلق کرد

۲ـ حزب دمکرات کردستان ایران ـ سخنگوی هیات

۳ـ سازمان انقلابی زحمتکشان کردستان ایران (کومه‌له)ـ عضو هیات

۴ـ سازمان‌چریک های‌فدائی خلق ایران (شاخه کردستان) عضو هیات.

طرح مشترک ۸ ماده‌ای

طرح مشترک صلح هیات نمایندگی خلق‌کرددر هشت‌ماده بشرح زیر مشخص شده‌است.

۱ـ خودمختاری کردستان ایران برسمیت شناخته شده و در قانون اساسی درج گردد.

۲ـ مناطق کردنشین که در بین چهاراستان‌ایلام، کرمانشاه، کردستان ـ آذربایجان غربی تقسیم شده است بصورت یک واحد خودمختار شناخته می‌شود.

۳ـ مجلس‌ملی کردستان‌ایران از طریق‌انتخابات آزاد مستقیم و مخفی و همگانی ساکنان کردستان تشکیل میشود. این مجلس حکومت خودمختار کردستان ایران را برای اداره کلیه امور اقتصادی ـ اجتماعی فرهنگی و انتظامی منطقه‌خود‌مختار برخواهد گزید.

۴ـ زبان کردی، زبان‌رسمی تدریس ـ مکاتبه در ادارات و موسسات کردستان شناخته می شود. پس‌ازسال چهارم‌ابتدائی زبان فارسی در کنار زبان‌کردی در مدارس تدریس میشودوزبان رسمی ادارات‌در سراسر ایران منجمله کردستان میباشد.

۵ـ اختصاص سهم عمومی بودجه‌کشور به کردستان به نحوی باشد که عقب ماندگی اقتصادی ناشی از ستم ملی را جبران نماید.

۶ـ نمایندگان خلق کرد در اداره حکومت مرکزی شرکت داده شوند.

۷ـ کلیه امور مربوط‌بسیاست خارجی، دفاع ملی (ارتش) سیاست پولی و ارزی،بازرگانی خارجی و برنامه‌های درازمدت اقتصادی در صلاحیت حکومت مرکزی است‌و بقیه امورداخلی بوسیله ارگان های خودمختار کردستان اداره میشود.

۸ـ آزادی های دموکراتیک از قبیل آزادی بیان، قلم مطبوعات، اجتماعات و احزاب و آزادی در دین و مذهب در سراسر ایران تامین گردد.

عملیات نظامی ارتش در کردستان متوقف شد

ستاد مشترک ارتش جمهوری اسلامی ایران با صدور بیانیه‌ای هر نوع عملیات نظامی را تا زمانیکه مورد هجوم قرار نگرفته است، جهت کمک به پیشبرد مذاکرات صلح در منطقه متوقف اعلام کرد.

متن بیانیه ارتش به شرح زیر است:

بسمه تعالی

هموطنان گرامی، مردم شرافتمند کردستان، در شرایطی که میهن‌ما باتوطئه های ضدامپریالیستی‌گوناگون روبروست حفظ استقلال و تمامیت ارضی کشور و پاسداری از دستاوردهای انقلاب اسلامی ملت ایران یک رسالت تاریخی میباشد که بعهده ارتش جمهوری اسلامی ایران‌واگذار گردیده است، ارتش با احساس مسئولیت کامل از هنگامی‌که ماموریت برقراری نظم در کردستان را یافت همواره کوشیده‌تاضمن انجام وظایف محوله آسیبی به خواهران و برادران کرد وارد نیاید و در این‌راه‌از بذل‌هیچگونه فداکاری دریغ ننمود. اکنون دراجرای پیام آرامش‌بخش امام خمینی به‌منظور ایجاد محیط مناسب برای مذاکرات هیئت ویژه‌دولت باشخصیت‌های مذهبی و سیاسی کرد که با حسن‌نیت در جریان میباشد و با استقبال از اعلامیه‌ای که بخاطر پایان‌دادن به درگیریها و اتخاذ شیوه مسالمت‌آمیز در طرح‌خواست های بحق های میهنمان کرد شده‌است ستاد مشترک ارتش‌جمهوری اسلامی ایران‌نیز به همه نیروهای مسلح دستور می دهد بشرط‌آنکه‌موردهجوم‌قرار نگیرند و هرگونه تهاجم و حرکت‌های ایذائی قرار نگیرند تا هنگامیکه مذاکرات بخاطر حل‌دشواری های کردستان ادامه دارد عملیات نظامی را در این منطقه متوقف نمایند، بدیهی است ارتش از هرگونه‌اقدام و تظاهر مسلحانه‌ای که امنیت مردم کردستان را به مخاطره اندازد با قاطعیت جلوگیری خواهد کرد، و بخصوص هرگونه تجاوز به قرارگاه های نیروهای انتظامی را در داخل و خارج شهرها تحت هیچ شرایطی تحمل نمی‌نماید. ارتش جمهوری اسلامی ایران ضمن سپاس از آمادگی که برای دفاع‌در برابر تجاوزهای خارجی به مرزهای کشور ابراز شده است به‌همه‌ایرانیان اطمینان میدهد که هرگونه تهاجم زمینی، هوائی و دریائی را با قدرت کامل درهم خواهد شکست.

ستاد مشترک ارتش
جمهوری اسلامی ایران

هشدار وزارت امور خارجه به نمایندگی های خارج از کشور

توطئه ضد انقلاب برای حمله به بیمارستانها

تهران ـ خبرگزاری پارس: وزارت امور خارجه دیروز طی دستورالعملی به نمایندگیهای‌جمهوری‌اسلامی ایران در خارج از کشوردر مورد دسیسه های ضدانقلاب هشدار داد، متن بخشنامه صادره به این شرح است:

از آنجائیکه ضد انقلاب‌با تلاش مذبوحانه خود همواره سعی دارد به حیثیت انقلاب اسلامی ایران ضربه ولطمه وارد‌سازد و در اجرای این دسیسه های شوم بعید نمی نماید که گروهی را وادار کنند تا با حمله به‌بیمارستان های ممالك خارجی موجبات اخلال نظم و عکس العمل و اعتصاب پزشکان و مسئولان آن بیمارستان‌ها را فراهم آورند تا بنام ایرانی‌وایران با عملی ناشایست اثری نامطلوب بر اذهان عمومی و صحنه بین‌المللی بگذارند، لذا خواهشمند است‌مراتب را به اطلاع کامل عموم هموطنان گرامی و مومن به انقلاب رسانده هشدار دهند که هرگونه اقدام در این زمینه ها خواست ضد انقلاب و مغایر با اهداف عالیه انقلاب اسلامی ایران است و چنین اعمالی خلاف شرع و ضد ملی از دیدگاه انقلاب کبیر ما که هرچه سریعتر در مسیر سازندگی به پیش میرود محکوم‌است.

بیانیه دانش آموزان متحصن

گروهی از دانش‌آموزان سال چهارم رشته خدمات اداری و بازرگانی مدارس تهران بعنوان اعتراض به محتوا و حجم کتاب‌های درسی خود در ساختمان دفتر برنامه‌ریزی وزارت آموزش وپرورش(ساختمان اعانه ملی سابق) دست به تحصن زدند و شب گذشته را نیز در این ساختمان‌باقی ماندند.

متن‌قطعنامه دانش‌آموزان مذکور بشرح زیر میباشد:

ما دانش‌آموزان سال چهارم دبیرستان‌های فاتح و پوراندخت رشته خدمات اداری و بازرگانی نسبت به محتوا و حجم کتابهای اقتصاد و متون اعتراض داریم و از شروع سال تحصیلی تاکنون در کلاس دروس فوق شرکت نکرده‌ایم و از آنجا که تاکنون با مراجعات مکرر خود به‌دفتر وزیر ومدیر کل برنامه‌ریزی خدمات اداری و فنی ودفتر مدیر کل دفتر تحقیقات و برنامه‌ریزی‌وزارتخانه‌نتیجه‌ای نگرفته‌ایم تاروشن‌شدن‌تکلیف خود از رفتن بسر کلاس خودداری کرده و در دفتر برنامه‌ریزی خدمات اداری‌و بازرگانی دست به تحصن میزنیم.

بنا به گزارش خبرنگار ما از روزگذشته دانش‌آموزان سال چهارم‌ رشته خدمات اداری و بازرگانی سایر مدارس نیزبه این گروه ملحق شده و از ورود کارمندان این اداره به اطاق‌های خود جلوگیری بعمل آورده‌اند.

رسیدگی به فساد مالی شاه مخلوع وهمدستان امریکائی‌اوشروع شد

ابوالحسن بنی‌صدر سرپرست وزارت امور خارجه در رابطه با شروع فعالیت کمیته بانکی کنگره امریکا در مورد فساد مالی رژیم شاه سابق وهمدستان امریکائی‌او بیانیه‌ای بهشرح زیر صادر کرد:

به قرار اطلاع از امریکا کمیسیون بانکی کنگره‌امریکا تصمیم گرفت فساد مالی‌رژیم شاه را مورد تحقیق قرار دهد، کوشش شبانه‌روزی برای توضیح واقعیت ایران به افکار عمومی مردم امریکا است، جهان اینك نخستین ثمر خود را ببار می‌آورد. برکنگره امریکاست که‌کمیته های تحقیق دیگر نیز تشکیل دهد و جنایات و خیانت‌های شاه سابق را نیز مورد تحقیق قرار دهد رجال امریکا واثق دارد که افتضاح شاه سابق و همدستان امریکایی او افتضاحی بمراتب‌بزرگتر از افتضاح واترگیت خواهد شد، اینك نوبت آنست که افکار عمومی مردم امریکا تکان بخورد و از واقعیت امر آگاه گردد روز پیروزی نزدیک است، محاکمه شاه سابق‌در تهران یك صفحه درخشان در تاریخ مبارزات بشری خواهد شد.

ابوالحسن بنی‌صدر

ملاقات فروهر باعزالدین حسینی

مهندس هاشم صباغیان عضو هیات حسن نیت کردستان در گفتگوئی با اطلاعات در مورد سفر امروز آقای فروهر به این منطقه گفت فروهر برای ملاقات با آقای عزالدین حسینی به کردستان رفته است.

صباغیان‌افزود: در این ملاقات شرایط مذاکره‌ای که با نمایندگان حزب دموکرات پیشنهاد کرده بودیم عینا به آقای عزالدین حسینی پیشنهاد میشود و چنانچه این‌شرایط مورد موافقت ایشان قرار گیرد، ترتیب ادامه مذاکرات‌برسر جزئیات مسئله کردستان‌که همان رفع‌ستم ملی‌اقتصادی و فرهنگی است بررسی و بشکل قانونی درخواهد آمد تا انشاالله مشکل کردستان حل شود.

صباغیان در پایان گفت: با مراجعت آقای فروهر مشخص خواهد شد که آیا ادامه مذاکرات در تهران خواهد بود و یا اینکه مجددا هیات به محل خواهد رفت.

کرمانشاه ـ از مهاباد گزارش شد که با رسیدن داریوش فروهر به این شهر، آخرین دورمذاکرات قبل از رفراندوم قانون اساسی امروز انجام می گیرد.

این مذاکرات در محل سازمان مهاباد انجام می شود ودر آن شیخ‌عزالدین حسینی‌و دکترقاسملو رهبران مذهبی و ملی کردستان و چند تن از صاحب نظران با داریوش فروهر بحث و مذاکره خواهند کرد.

بازدید از مناطق زلزله‌زده

وزارت بهداری و بهزیستی اعلام کرد: از سوی دکتر موسی زرگر وزیر بهداری و بهزیستی دکتر فیاض بخش و دکتر وحید دستجردی ماموریت یافتند تا از مناطق زلزله زده خراسان بازدید بعمل‌آورند و به مسائل و مشکلات بهداشتی و درمانی منطقه رسیدگی نمایند.

همچنین شورای هم‌آهنگی جهت امدادو کمک رسانی در امور بهداشتی و وزارتی تشکیل گردیده است.

تعطیل اداره شماره‌گذاری

سخنگوی اداره راهنمائی تهران اعلام‌کرد که روزهای ششم و هفتم آذر ماه‌اداره شماره گذاری وسائط نقلیه این اداره تعطیل می باشد از اهالی محترم‌تقاضا دارد در این دو روز از مراجعه به این اداره خودداری نمایند.

بنام خدا

بیمارستان بانک‌ملی ایران برای درمانگاه های‌شیفت بعدازظهر نیاز به پزشکان زیردارد متمنی است متقاضیین در اسرع‌وقت بامدارک لازم بدفتر مدیریت بیمارستان مراجعه نمایند.

۱ـ پزشك متخصص اطفال
۲ـ پزشك متخصص داخلی
۳ـ پزشك متخصص زنان (زن)
۴ـ پزشك متخصص چشم
۵ـ پزشك متخصص گوش‌و حلق‌و بینی
۶ـ پزشك متخصص روماتولوژی
۷ـ پزشك متخصص اعصاب وروان
۸ـ پزشك متخصص قلب وعروق
۹ـ پزشك متخصص جهاز هاضمه
۱۰ـ پزشك متخصص پوست
۱۱ـ پزشك دندانپزشك

بیمارستان بانك ملی‌ایران

آ ـ ۲۵۶۵۷

تلویزیونهای‌رنگی‌پارس
۱۰٪ تخفیف
۸۳۲۱۲۸

اجاره فوری
خرید فوری
تعدادی آپارتمان وبلا وسوئیت نیازمندیم ۲۲۲۱۱۷۹ و ۲۲۳۹۱۵ ـ ۶۸۸۸۵۰ شرکت ارمغان

هرگلی به گلخانه احتیاج دارد
گلخانه آلومینیومی ساخت انگلستان
مدل ۸۱۲ (۳٫۸۰ × ۲٫۵۵) پنجاه هزار ریال
مدل ۱۰۱۲ (۳٫۸۰ × ۳٫۳۰) هفتاد هزارریال
دفتر فنی کشاورز خیابان تخت جمشید چهار راه بهار شماره ۳۶۰ طبقه اول

اخبار کوتاه

ملاقات امام‌جمعه تهران با امام

امام خمینی، رهبر انقلاب‌اسلامی ایران‌دیروز به مدت۴۵ دقیقه باحضرت آیت‌الله‌حسینعلی‌منتظری‌امام جمعه تهران، پیرامون مسائل جاری مملکت و قانون اساسی گفتگو کردند.

آیت‌الله منتظری، بمنظور ملاقات و گفتگو با امام و دیگر مراجع تقلید شب گذشته وارد قم شد.

جلسه شورای انقلاب

بعد از ظهر دیروزجلسه مشترك شورای انقلاب و هیات دولت تشکیل شد.

بنا به گزارش خبرنگار خبرگزاری پارس، در این جلسه‌که تا ساعت بیست‌و یك ادامه داشت، چندتن از وزرا گزارشهائی از وزارتخانه‌های‌خود مطرح ساختند و مسائل جاری مملکت مورد بحث و تبادل نظر قرار گرفت.

شماره فوق‌العاده «مجاهد»

امروز بمناسبت ابلاغ فرمان تاریخی امام خمینی مبنی بربسیج سیاسی، نظامی توده ها، «مجاهد»، نشریه مجاهدین خلق‌ایران بصورت فوق‌العاده منتشر شد.

سرپرست جدید هما

سیروس‌چایچیان سرپرست امور بازرگانی و طرح و برنامه «هما» از سوی‌وزیر امور اقتصادی و دارائی‌به سمت سرپرست موقت«هما» منصوب شد. سرپرست‌جدید «هما» متولد کرمانشاه و دارای درجه فوق‌لیسانس‌در مدیریت بازرگانی است.

انتصاب

از طرف مهندس محسن یحیوی کفیل وزارت مسکن و شهرسازی مهندس‌مجید‌بازرگان بجای‌مهندس‌یزدان‌پناه بعضویت هیات مدیره سازمان عمران اراضی شهری منصوب شد.

ملاقات سفیر بنگلادش با آیت‌الله علامه نوری

بنیاد علمی‌و اسلامی‌مدرسه الشهدا اعلام‌کرد که ساعت ۴ بعد از ظهر دیروزسفیر کشور اسلامی بنگلادش باتفاق بعضی از اعضای سفارت با آیت‌الله علامه نوری دیدار و در زمینه روابط برادرانه دوکشور و چگونگی مقابله با امپریالیسم و توسعه همکاری روابط فرهنگی و اقتصادی از جهات مختلف مذاکراتی بعمل آوردند. سفیر بنگلادش اظهار امیدواری نمود که حضرت آیت‌الله نوری بدنبال سفری که از کشور پاکستان برای‌شرکت در کنگره اسلامی بعمل آوردند و بسیار سودمند بود از بنگلادش نیز دیداری بعمل آورند.

آیت‌الله نوری ضمن‌تشکر سفر را موکول به فرصت مقتضی نمودند.

همچنین اعلام‌شد که‌آیت‌الله نوری بمدت چهار شب از شب هشتم تا شب یازدهم محرم از ساعت ۵٫۵ تا ۷٫۵ بعد از ظهر در مدرسه الشهدا نرسیده به میدان شهدا به مناسبت قیام‌سالار شهیدان امام حسین (ع) در رابطه قیام قهرمانانه امام و امت ما سخنرانی خواهد داشت.

سخنرانیها

ساعت ۵ بعداز ظهرامروز «هاشم صباغیان» ازاعضای هیات حسن نیت کردستان در دانشکده علوم ارتباطات اجتماعی واقع در خیابان دکتر شریعتی (جاده قدیم سابق) سه راه ضرابخانه خیابان کتابی، سخنرانی می کند.

حجت‌الاسلام سید محمد خامنه‌ای ساعت ۳ و ۳۰ دقیقه بعد از ظهر امروزدر مدرسه عالی پارس واقع‌در خیابان پاسداران سخنرانی دارد.

خواهر منیره گرجی ساعت ۸ تا۹بعدازظهرامروز در حسینیه خالدی(خیابان شوش شرقی اول صدرالاشراف) سخنرانی دارد.

شورای امنیت امشب تشکیل میشود

سازمان‌ملل ـ آسوشیتدپرس شورای امنیت سازمان ملل با تقاضای کورت‌والدهایم دبیرکل این سازمان‌موافقت کرد که طی ساعات آینده جلسه عمومی خودرا برای رسیدگی به بحران روابط ایران و امریکا تشکیل‌دهد.

رئیس فعلی شورای امنیت پس ازآن که ۱۵عضوشورا مشاوره دو ساعت و نیمه خود را در مورد تقاضای دبیر کل سازمان ملل پایان دادند این موافقت را به خبرنگاران اعلام کرد.

رئیس فعلی شورای امنیت که از اتباع بولیوی است، گفت که جلسه عمومی‌صبح سه‌شنبه بوقت نیویورك عصر امروز بوقت تهران‌و یا امشب تشکیل میشود.

وی خاطر نشان کرد که کوشش خواهد شد تا بنی صدر سرپرست وزارت‌امور خارجه ایران زودتر ازآنچه که‌وی قصد دارد‌به‌نیویورک آید.

رئیس‌شورا دیروقت‌دوشنبه (بوقت نیویورك) باکاردار ایران و نیز با ریچاردپتری نماینده امریکا در شورای امنیت دیدار وگفتگو کرد.

منابع دیپلماتیك آگاه به موضع امریکا گفتند که‌این کشور عقیده‌دارد کهشورای امنیت باید توجه خود را بهموضوع‌گروگان‌هامتمرکز کند. همین منابع گفتند در عین حال که امریکا ممکن است شورا را مهم تلقی نکند اما با تاخیر آن تا هفته آینده مخالفت خواهد کرد.

بنابه‌گفته همین منابع‌امریکا و ایران پیشنهادهای‌متقابلی رامورد‌بررسی قرارداده‌اند.

دونالد ف. مك هنری رئیس هیات نمایندگی امریکا در سازمان ملل خواستار تشکیل هرچه زودتر جلسه عمومی شورای امنیت و آزادی فوری ۴۹ گروگان آمریکایی است.

جهال‌شمیرانی کاردارایران در مقر سازمان ملل درخواست‌کرده است که تشکیل جلسه عمومی شورا شنبه آینده به تاخیر افتد تا سرپرست وزارت‌امورخارجه ایران بتواند در جلسه شورای امنیت سخن بگوید.

ایران و امریکا هر دو از پیشنهاد دبیر کل‌سازمان ملل برای‌تشکیل‌جلسه‌عمومی شورای امنیت مبتنی بر رسیدگی به موضوعی که وی آن را جدی‌ترین تهدید برای صلح پس از جریان بحران موشکی کوبا تلقی کرده استقبال کرده‌اند.

در تهران مقام‌های دولتی گفتند که‌نمی‌دانند چراامریکا از موضع قبلی خود که جلوگیری از اجرای تقاضای ایران برای تشکیل جلسه شورای امنیت بود عدول کرده است.

سعید سنجابی (فرزنددکتر سنجابی) فرستاده ویژه‌ایران در یک مصاحبه مطبوعاتی گفت به علت آنکه چند روز آینده در ایران دارای‌اهمیت مذهبی و سیاسی فراوان است ما تقاضا کرده‌ایم که تشکیل جلسه عمومی شورا تا هفته آینده به تاخیر افتد.

او گفت تا آن‌موقع وزیر امور خارجه ما بهنیویورک خواهد آمد و در جلسه شورا شرکت خواهد کردو خواستهای ملت ما را برای اعضای شورا توضیح‌خواهد داد.

سنجابی گفت که ایران خوشحال است که‌تقاضایش برای تشکیل جلسه عمومی شورای امنیت که روز ۱۳ نوامبر (۲۲ آبان) عنوان شده بود مورد توجه دبیر کل سازمان ملل قرار گرفته است.

او گفت تهدیدهای امریکا و مبارزه تبلیغاتی وسیع‌این کشور موجد یک فضای خطرناک برای منطقه خاورمیانه و سراسر جهان شده است و به همین جهت است که شورای امنیت باید به این تهدیدها رسیدگی‌کند.

او گفت‌که ایران‌میخواهد که شاه مخلوع و اعضای رژیم او به ایران بازگردانده شوند تا محاکمه و مجازات شوند و ثروت‌هایی که این جنایتکاران دزدیده‌اند به‌ملت ایران مسترد شود.

از سوی دیگر مصر اعلام کرده است از تقاضای دبیر کل سازمان ملل برای‌تشکیل جلسه شورای امنیت و رسیدگی به بحران روابط ایران‌وامریکا حمایت‌خواهد کرد.

منابع آگاه‌گفتند کهامریکا در جلسه عمومی شورای امنیت فقط درباره آزادی گروگان‌های امریکایی سخن می‌گوید ولی انتظار میرود که شورا قطعنامه‌یی صادر کند که در آن از امریکا و از ایران بخواهد‌اختلافات خودرا بین خودشان حل و فصل کنند.

هادینگ کارتر سخنگوی وزارت امور خارجه امریکا گفت که نماینده امریکا در سازمان ملل به هیچ یک از اتهاماتی که ممکن است ایران عنوان کند تا زمانی که گروگانها آزاد نشوند توجه نخواهد کرد.

تولید پالایشگاه تبریز، به ۷۰ هزار بشکه در روز رسید

تولید پالایشگاه تبریز، به هفتاد هزار بشکه‌در روز، افزایش یافت و میزان تصفیه گاز مایع در پالایشگاه ماهشهر، به ۳۲ هزار بشکه در روز رسید.

سمینار شناخت قانون اساسی، با حضورنمایندگان گیلان در مجلس خبرگان، در رشت تشکیل شد و نمایندگان گروه مبارزه با مواد مخدر همدان، برای دادن گزارشکار خود و دیدار با حجت‌الاسلام سید احمد خمینی رهسپار قم شدند.

استاندار فارس، پیشنهاد کرد، برای کمک به رفع مشکل بیکاری دراین استان، کارکنان ادارات و موسسات، با پرداخت معادل یکروز حقوق خود،به ایجاد صنایع کوچک، یاری دهند.

در این زمینه‌ها، گزارشی از شهرستانها رسیده است که درپی می‌آید:

راه پیمایی وتظاهرات

یزد ـ پیش‌از ظهر دیروز بیش‌از هزار نفر از دانش ـ آموزان دبیرستان‌های‌ایرانشهر آزادی و هنرستان صنعتی آلادپوش یزد، در حالی که عکس‌هائی از امام خمینی و پلاکارد هایی بهمراه‌داشتند، دست به راه پیمایی وتظاهرات زدند و ضمن محکوم کردن امپریالیسم آمریکاوصهیونیسم اسرائیل بار دیگر پشتیبانی خود را از انقلاب اسلامی ایران به رهبری امام خمینی اعلام نمودند.

سمینار شناخت‌قانون اساسی

رشت ـ در آستانه همه‌پرسی قانون اساسی از سوی حزب جمهوری اسلامی مرکزرشت، سمیناری به منظور شناخت بیشتر اصول قانون اساسی در مرکزاجتماعات این‌حزب‌تشکیل میشود.

دراین سمینار دکتر عضدی و حجت‌الاسلام ربانی املشی نمایندگان مردم گیلان‌درمجلس خبرگان نقطه نظرهای خود را برای شرکت کنندگان در سمینار تشریح خواهند کرد.

این سمینار همه روزه از ساعت ۱۷ آغاز میشودو تاپایان این هفته ادامه خواهد داشت.

اطلاعیه‌دادسرای انقلاب

دادسرای انقلاب اسلامی شهرستان رشت اعلام کرد: اسحق فیض مغزجلیك رانی فرزند عباس، روحانی نما و سردفتر ازدواج به اتهام‌ارتباط با ساواك متواری است. چنانچه افرادی از نامبرده شکایت و یا اطلاعاتی دارندمی توانند مراتب را ظرف مدت‌پنج روز به این دادسرا اعلام‌دارند.

واگذاری زمین

سخنگوی شرکت سهامی کشاورزی و دامپروری سفیدرود اعلام کرد بمنظور رفاه حال افراد فاقد مسکن این شرکت جمعا یکصد هکتار زمین‌جهت احداث واحد های مسکونی اختصاص داده است.

وی اضافه کرد: واگذاری این زمین ها بمنظور احداث خانه های مسکونی برای مستضعفان و پرسنل فرهنگیان پارس الکتریك، پارس‌توشیبا و سایر موسسات می‌باشد.

بهمین منظور نود هکتار زمین واقع در محل «سلیمان‌داراب» در مسیر جاده رشت ـ لاکان‌و رشت ـ چپرده و ده هکتار در قریه پیر بازار در نظر گرفته شده‌است که‌دراختیار استانداری جهت احداث خانه گذاشته میشود.

تولید پالایشگاه

● تبریز ـ رئیس پالایشگاه تبریز اعلام کردکه میزان‌تولید فرآورده های‌نفتی این‌پالایشگاه به۷۰ هزار بشکه درروزرسیده است. این فرآورده هاعبارتند از: گاز مایع بنزین سوپر، بنزین معمولی، نفت سفید نفت‌گاز، نفت کوره و قیر که عموما به‌مصرف داخلی میرسد.

تشییع جنازه شهید

● اهواز ـ مراسم تشییع جنازه گروهبان سوم شهید «مصطفی حاجی‌زاده» جمعی گروهان ژاندارمری خرمشهر که براثر انفجار مین در منطقه مرزی شلمچه‌ خرمشهر، به شهادت‌رسید، صبح دیروز از بیمارستان دکترمصدق خرمشهر برگزار شد.

در این مراسم فرمانده هنگ ژاندارمری آبادان وخرمشهر وگروهی از پرسنل ژاندارمری شرکت داشتند.

میزان تصفیه گاز مایع

● میزان تصفیه گاز مایع پالایشگاه گاز مایع ماهشهر روزانه بطور متوسط به ۳۲ هزار بشکه در روز رسید. از این مقدار گاز که شامل گاز بوتان ـ پروپان و گاز نفتان است روزانه ۵۵۰۰ بشکه بمصارف داخلی میرسد و بقیه بهخارج صادر میگردد.

این مطلبرا رئیس پالایشگاه گاز مایع ماهشهر بخبرگزاری پارس آبادان گفت.

پرداخت وام مسکن

● مبلغ ۱۸ میلیارد ریال برای پرداخت وام تامین مسکن به متقاضیان‌در استان‌خوزستان اختصاص یافت.

سرپرست شعب بانک ملی‌در اهواز گفت: بااختصاص این مبلغ از اول آبانماه گذشته تاکنون درسطح‌شهرستان‌اهواز ۳۶۲ فقره‌وام بمتقاضیان‌واجد شرایط پرداخت شده است.

تخلیه و بارگیری‌کالا

طی‌هفته گذشته مقدار ۲۲هزار و ۶۱۰ تن کالا دربندر آبادان تخلیه ودو هزارو ۲۴۹ تن کالای غیر نفتی دیگر از این بندر بارگیری شد اداره‌بندر وکشتیرانی آبادان میزان‌کالای ترخیص شده را ۲۲ هزار و ۴۱۴ تن گزارش کرده‌است.

عزیمت به قم

● همدان ـ ۶نفرنمایندگی از طرف گروه مبارزه با مواد مخدر کمیته انقلاب اسلامی همدان که با شهربانی استان همکاری مستقیم دارند صبح دیروز برای گزارش بیلان کار خود از خرداد ماه سال جاری تا به امروز و دیدار با حجت‌الاسلام سید احمد خمینی بقم عزیمت کردند.

این گروه‌توسط‌حجت‌الاسلام عالمی طی دستورکتبی ازجانب دفتر امام برای ریشه‌کن کردن قاچاق مواد مخدر بشهربانی استان همدان معرفی شده‌بودند و کشف یکصد و چهارده کیلو مرفین از اقدامات چشمگیر این گروه بوده است.

نشریه دانشجویان مسلمان

● اصفهان ـ ازسوی‌انجمن دانشجویان مسلمان دانشگاه اصفهان نشریه‌ای تحت عنوان معمای شورا، انتشاریافت. در این نشریه مطالبی تحت عنوان ضرورت‌تشکیل شوراها «اسلام وشورا»، چگونگی‌تشکیل‌شورای ملی، نماینده واقعی، شرایط انتخاب شونده و انتخاب‌کننده، شرایط انحلال شورا، وظایف شوراهای محلی و حدود اختیارات و وظایف مردم‌درقبال شوراها مورد بررسی قرار گرفته است.

بررسی رفع مشکل بیکاری

● شیراز ـ با حضور علی دانش‌منفرد، استاندار فارس دومین جلسه بررسی وچگونگی رفع مشکل بیکاری با شرکت صاحبان صنایع و مدیران کارخانجات دولتی وملی‌استان و جمعی از مقامات مسئول تشکیل شد.

به گزارش خبرگزاری پارس استاندار در این جلسه ضمن سخنانی پیشنهاد کرد یکی از مدیران صنایع در زمینه براه افتادن مجدد کارخانجاتیکه چندین سال است بدلائلی از کار افتاده‌اند اقدام‌کنند ،ازجمله راه‌حلهائی که استاندار فارس در این جلسه برای رفع‌بیکاری پیشنهاد کرد اختصاص‌یکروز حقوق کارمندان ادارات و موسسات و یا پرداخت وجهی از جانب مسافرین برای ایجاد صنایع کوچك بود.

واگذاری زمین

● شهرکرد ـ یکصد هزار مترمربع زمین ملی شده واقع در جاده «فرخ‌شهر» شهرکرد جهت تاسیسات شرکت‌ملی نفت دراختیار نماینده‌این‌شرکت‌قرار گرفت.

از این زمین برای انبارهای ذخیره نفتی استان کهکیلویه و بویراحمد استفاده میشود.

این تصمیم در جلسه‌ای با حضور نماینده امام درشهرکرد و دیگر مقامات مسئول این‌شهر اتخاذ شد.

سالروز شهدای ۵ آذرگرگان

گرگان ـ هانی الحسن نماینده سازمان آزادیبخش فلسطین در مراسمی که به مناسبت فرارسیدن سالروز شهادت مردم گرگان در این شهر برپا شده بود شرکت کرد. این مراسم در میدان «وحدت» گرگان برگزار شد و «هانی‌الحسن» برای مردم سخنرانی نمود.

راه پیمایی مردم

دیروز کلیه مدارس، سازمان های دولتی و ملی و مغازه‌های منطقه‌گرگان تعطیل شدو مردم این منطقه خاطره شهدای پنجم آذر راگرامی داشتند و در یك راه‌پیمائی عظیم، بدعوت حزب جمهوری اسلامی این شهرستان‌ازمسجد «گلشن» گرگان به حرکت درآمدند و درحالی که تمثال هائی از امام خمینی ویاسر عرفات دردست‌داشتنددرخیابان های گرگان براه پیمائی پرداختند و ضمن دادن شعار، از شهدای پنجم آذر گرگان تجلیل کردند و توطئه ها، دسائس و تهدید های اقتصادی ونظامی امپریالیسم جهانخوار آمریکا رابشدت محکوم کردند و حمله به مسجدالحرام رامورد نکوهش قرار دادند.

راهپیمایان در حالی که با دادن شعار های‌مختلف براتحادوهمبستگی و وحدت خودبارهبری امام خمینی رهبر انقلاب اسلامی ایران مورد تاکید قرارمیدادند از چند خیابان گرگان گذشتند و در میدان وحدت اجتماع کردند، دراین اجتماع که‌هانی الحسن، نماینده ملت‌فلسطین در ایران، مهندس مصحف استاندار مازندران، فرمانده لشگر یك پیاده مرکز، اعضای هیات لیبیائی، روحانیون و مقامات محلی گرگان شرکت داشتند، حجت‌الاسلام سیدعلی اکبر طاهری نماینده مجلس خبرگان و دکتر وحید پیرامون اهمیت وفلسفه شهادت‌دراسلام، لزوم وحدت و یکپارچگی و چگونگی آمادگی برای مبارزه و مقابله با آمریکا سخنرانی کردند و برهوشیاری و آگاهی مردم دراین مرحله از انقلاب اسلامی تاکید نمودند.

سخنرانی هانی‌الحسن

آنگاه هانی‌الحسن در زمینه وحدت دو ملت ایران و فلسطین و اهمیت جهانی انقلاب‌اسلامی ایران و آثار و نتایج‌آن‌سخن گفت. سپس پیام نماینده دانشجویان پیروخط‌امام خوانده شدو در پایان قطعنامه۷ماده‌ای شرکت کنندگان در این‌مراسم قرائت شد.

دراین قطعنامه موضع قاطع و آشتی ناپذیر رهبری انقلاب در مبارزه و نفی طاغوت بزرگ نیز امپریالیسم امریکا وایادی وعوامل داخلی و خارجی آن مورد تائید قرار گرفت‌وحمایت از عملیات قهرمانانه فرزندان مبارز و رشید میهن یعنی دانشجویان مسلمان پیرو خط امام در تصرف سفارت سابق آمریکا در تهران و گروگان گیری جاسوسان امریکائی اعلام‌شد. درمواردیگر قطعنامه ضمن بی ارزش‌شمردن‌تهدیدهای نظامی و اقتصادی آمریکا، هرگونه تحصن و اعتصاب در این برهه از زمان محکوم‌شد و تصفیه سریع در ادارات و سازمان های دولتی و ملی‌مورد تاکید قرار گرفت.

شرکت کنندگان در راه‌پیمائی در پایان این مراسم‌در گورستان امامزاده عبدالله بر مزار شهدای گرگان حضور یافتند و بانثار شاخه های گل و خواندن فاتحه از شهداتجلیل کردند. همچنین پیش از ظهر دیروز هزاران تن از گروه های مردم گرگان شرکت کننده در راهپیمائی به اتفاق حجت‌الاسلام سیدکاظم نور مفیدی نماینده امام در گرگان در بیمارستان پنج آذر گرگان اجتماع کردند و بانصب دو لوح یادبود شهدا در محل این بیمارستان خاطره فداکاریهای شهدای پنجم آذر راگرامی داشتند و به نشانه قدردانی از خدمات کارکنان این‌بیمارستان در روز پنجم آذر سال گذشته توسط سپاه پاسداران انقلاب اسلامی گرگان شاخه های گل به آنها اهدا شد.

انتصاب

از طرف دکتر زرگر، وزیر بهداری و بهزیستی، دکتر حسین فخر به‌سمت‌سرپرست هماهنگی مبارزه با اعتیاد و دکتر غلامرضا مرندی به‌سمت سرپرست انجمن ملی حمایت کودکان، منصوب و مشغول کار شدند.

قطعنامه ۵ سازمان آزادیبخش و حزب‌بعث سوریه

قم ـ خبرگزاری پارس ـ شب‌گذشته دکتر محمد علی هادی، سرپرست هیات ایرانی شرکت‌کننده در کنفرانس سران عرب در تونس، طی‌یك تماس تلفنی از طرابلس‌پایتخت لیبی بهخبرنگار خبرگزاری پارس در قم‌گفت: هیات‌ایرانی در ملاقات بانمایندگان سازمان های آزادیبخش فلسطین، اریتره، عمان، پولیساریو، نهضت ملی لبنان،وحزب بعث سوریه، در مقر دبیرخانه ملت‌های عرب پیرامون مسائل‌جاری کشورهای اسلامی گفتگو کرد.

براساس همین گزارش، اعضای شرکت‌کننده دراین جلسه با صدور بیانیه‌ای در شش‌ماده، پشتیبانی همه‌جانبه خودرا از مبارزات ایران علیه امپریالیسم امریکا، اعلام‌داشتند وازکشورهای عربی خواسته شدکه صدور نفت خودرا بامریکا قطع‌کنند ودلارا از معاملات خود خارج نمایندو پول های خودرا از بانکهای امریکائی بیرون بیاورند. همچنین ازملت های عربی مسلمان، ازجمله ایران که به تظاهرات‌بپردازند‌وهمبستگی و حمایت خودرا از ملت انقلابی ایران اعلام نمایند وهر کشوری که حاضر شود، درسرزمین های خود تسهیلاتی برای نیروهای نظامی امریکا جهت حمله علیه کشورهای اسلامی فراهم کند، آن نیروها راساقط‌کنند.

بعنوان همبستگی با ملت مبارز ایران

پزشکان ارومیه ۵ روز بطور رایگان بیماران رامعالجه می‌کنند

ارومیه ـ پزشکان ارومیه بمنظور اعلام همبستگی هر چه بیشتر با ملت ایران برای‌مدت پنج روز بیماران را بطوررایگان معالجه میکنند. هیات مدیره جامعه ملی پزشکان ارومیه در ارتباط با این امر اعلام کرد: وابستگی اقتصادی ایران به کشور های‌استعمارگربخصوص امپریالیسم آمریکا در رژیم گذشته چنان شیرازه وتاروپود اقتصادی مملکت را ازهم گسیخته بود که به شدید تصور قطع وابستگی به امپریالیسم جهانی به سرکردگی امریکا برای ماچنان دشوار بنظرمی‌رسید که نسبت به ادامه حیات مستقل خود احساس شك و تردید میکردیم،ولی‌آنچه‌مسلم است می‌بایست از اولین روز های انقلاب چنین بنیاد‌های غلط اقتصادی برهم میریخت ولی از آنجائی که ریشه امپریالیسم وایادی داخلی او بعدازانقلاب هنوز در مملکت قطع نشده بود میرفت تا معیار های غلط قبلی مستحکم‌گردد، ملت بیدار ایران باتوجه به اصیل بودن انقلاب ایران بار دیگر نفرت و خشم خودرا به امپریالیسم نشان داد که نتیجه آن‌شکست‌مفتضحانه‌امپریالیسم آمریکا میباشد. ما جامعه ملی پزشکان ارومیه وظیفه‌ملی خود میدانیم که‌در تائید روزه اقتصادی و بمنظور آمادگی مقابله با تحریم اقتصادی و تهدید نظامی برای همیشه از مصرف داروهای ساخت کشور امریکا خودداری کنیم.

رئیس سابق سازمان کارگران فارس تبرئه شد

● شیراز ـ بحکم دادستان انقلاب اسلامی شیراز یوسف بهزادشاپوری، رئیس سابق سازمان کارگران استان فارس درمورد اتهامات وارده تبرئه شد.

دادستان انقلاب اسلامی شیراز همچنین اعلام کرد که بکار گماردن‌مجدد یوسف‌بهزاد شاپوری و پرداخت حقوق و مزایای معوقه وی از نظر دادسرای انقلاب اسلامی‌شیراز بلامانع است.

انفجار بمب در برابر استانداری خوزستان

اهواز ـ خبرگزاری پارس

حدود ساعت چهارده و بیست دقیقه دیروز در مقابل دفتر استانداری استان خوزستان در اهواز، انفجاری رخ داد که خوشبختانه تلفات جانی بهمراه نداشت. بگزارش خبرگزاری پارس از اهواز به نقل از سپاه پاسداران، پس از وقوع این انفجار که‌براثر بکار گذاشتن یک بمب ساعتی درزیر جعبه دنده یک اتومبیل بدون نمره بیوك صورت گرفت، ماموران آتش نشانی مبادرت به خاموش‌کردن حریق‌وجلوگیری از سرایت آن کردند. لیکن این اتومبیل که برابر استانداری خوزستان پارک شده بود، بکلی سوخت در تماسی باخبرگزاری پارس در مورد علت این‌انفجار ومتلاشی شد، فرمانده عملیات‌سپاه پاسداران اهواز گفت: باتوجه به زمان این انفجار و خلوت بودن‌محل بنظر میرسد که برنامه این انفجار از قبل طرح ریزی‌و پیش بینی شده بود.

بیانیه آیت‌الله‌العظمی مرعشی نجفی در تایید قانون اساسی

حضرت‌آیت‌الله العظمی‌سید شهاب‌الدین مرعشی‌نجفی دیروز با انتشار بیانیه‌ای، ضمن‌تائید قانون اساسی مردم رابه‌شرکت در همه پرسی قانون اساسی دعوت‌نمودند متن بیانیه به‌این شرح است:

بسم‌الله الرحمن الرحیم

پیرو مذاکرات مکرر هموطنان عزیز در مورد همه پرسی‌قانون اساسی جمهوری اسلامی‌ایران یادآور میشود که چندی قبل این جانب پیش نویس قانون اساسی جدید را مطالعه و نظرات اصلاحی خود را طی جزوه‌ای بنظر برادران دینی رساندم، و اینك نیز پس از مطالعه و بررسی اصول‌تصویب شده قانون خوشبختانه بجز چند مورد، بقیه‌موارد اصلاحی تا اندازه‌ای رعایت شده و امیدوارم در متمم بعدی که تنظیم آن ضروری بنظر می‌رسد اصلاح شود. لذا با توجه به حساسیت موضوع و احساس مسئولیت شرعی حقیر آن را تائید نموده امیدوار است ملت عزیز و مسلمان ما بار دیگر با رای مثبت خودبه این قانون‌اساسی اسلامی اتحاد و اتفاق خودرا دراین موقع سرنوشت سازبه جهانیان ثابت کنند.

پنجم محرم‌الحرام ۱۴۰۰
قم ـ شهاب‌الدین الحسینی المرعشی النجفی

بمنظور پشتیبانی از دانشجویان پیروخط امام

هنرآموزان ملایر پیاده به‌تهران می‌آیند

● ملایر ـ هنرآموزان هنرستان صنعتی ملایر بمنظور پشتیبانی از دانشجویان پیرو خط امام ومحکوم کردن امپریالیسم آمریکا و هرگونه دسایس و توطئه های دشمنان انقلاب اسلامی ایران، پیاده [illegible] بتهران میروند.

●۸۰نفراز هنرآموزان هنرستان صنعتی ملایر که بعزم رفتن، امروز حرکت خودرا از این‌شهر بسوی‌تهران آغاز کردند. این هنرآموزان تصمیم دارند خودرا بهسفارت جاسوسی آمریکا که در اشغال دانشجویان پیرو خط امام است برسانند و در تظاهرات ضد امپریالیستی طبقات مختلف مردم که‌همه روزه درمقابل این سفارت برگزار می‌شود، شرکت نمایند.

قبلا نیز حدود ۴۰۰ نفراز دانشجویان کرمانشاه، بهمین منظور ازاین‌شهر بسوی تهران پیاده‌روی طولانی خودرا آغاز کردند.

دادگاه عاملین کشتار شهرک «سعدی» شیراز، وارد شورشد

شیراز ـ خبرنگار اطلاعات

دادگاه انقلاب اسلامی‌شیراز به پرونده ۲۱ تن از متهمین کشتار قریه سعدی شیراز که طی آن ۱۶ نفر کشته و بیش از یکصد نفر مجروح شدند رسیدگی کرد و دیروز وارد شور شد.

ازمتهمین ۱۳ نفر دردادگاه حاضر بودند وبه اتهام‌بقیه غیابا رسیدگی شد.

در حادثه بولوار فرودگاه شیراز

٤ دانش آموز کشته شدند

شیراز ـ خبرنگار اطلاعات

شش دانش آموز در یک حادثه رانندگی‌کشته و مجروح شدند.

ظهر دیروز شش نفر از دانش آموزان‌دبیرستان‌«مشکین فام» شیرازبه اسامی: مجید موسوی، غلامحسین رشاد، فرهنگ کاوسی، حسین‌فاطمی، شروین فیاضی، و مسعود نعمت‌اللهی پس‌از تعطیل مدرسه که‌سوار اتومبیل شورلت‌شماره ۶۱۱۷۵ شیراز [illegible] فرهنگ کاوسی‌بودند، دربلوار فرودگاه اتومبیل حامل آنان باتریلری که‌بار تیرآهن داشت، بشدت تصادف کرد. در این‌حادثه مجید موسوی، شیروین فیاض، فرهنگ کاوسی و غلامحسین رشاد بطرز فجیعی کشته شدند.

وحسین فاطمی و مسعود نعمت‌اللهی مجروح شدند که حالشان بشدت وخیم است و تحت عمل جراحی قرار دارند.

سرمایه‌دار مشهدی بقتل رسید

● مشهد ـ حاج حسین آجیلی یکی‌از سرمایه‌داران مشهد به ضرب گلوله فرد ناشناسی در جلوی خانه‌اش بقتل رسید.

جسد وی دیروز بخاک سپرده شد.

هنوز علت این قتل روشن نشده است و قاتل یاقاتلین متواری هستند. تحقیق در اینمورد از سوی مسئولین‌امر ادامه دارد.

درارتفاعات البرز مرده زنده شد!

شمیران ـ در پی کشف جسد یک مرد خارجی در ارتفاعات البرز، کسب‌اطلاع شد این مرد زنده است و تحقیقات برای شناسایی‌وی ادامه دارد.

پاسداران کمیته‌مسجدقلعه، بدنبال اعلام کشف جسدیک مرد خارجی در ارتفاعات البرز، به پناهگاه‌شیرپلا، رفتند.

پاسداران پس از روشن کردن آتش، متوجه شدند که جسد تکان می‌خورد و پس از بررسی معلوم شدکه مرد خارجی زنده استوبر اثر گرسنگی و سرمازدگی بیحال شده است.

بلافاصله مرد خارجی‌به پاسگاه ژاندارمری داوین انتقال یافت.

وی قادر به تکلم نیستو تحقیقات برای شناسایی او زیر نظر بازپرسان‌دادسرای شمیران ادامه دارد.

فروشگاه پلو
شعبه برنج شمال
بقیمت تجارتی
برای: منازل ـ مغازه دار ـ چلوکبابیها ـ سالنهای غذاخوری ـ بیمارستانها
تهران خیابان بلوار کشاورز (الیزابت سابق) پلاك ۱۰۰ تا ۱۰۶ تلفن ۶۵۰۹۸۴ـ۶۵۹۱۹۳ ساعت کار ۸ صبح تا ۸ شب

بدون اطلاع سازمان‌عمران اراضی موات‌شهری

معامله‌زمین غیرقانونی است

مهندس محسن یحیوی، کفیل وزارت مسکن وشهر‌سازی، دیروزدر مصاحبه‌ای، برنامه های این وزارت و نقطه نظرهای خود رادرباره متراژ زمین، شکل مسکن، خرید زمین وبازسازی منطقه زلزله خیز خراسان بیان داشت.

وی در پاسخ به‌این‌سئوال که هدف و چارچوب حل مشکل مسکن طبق ضوابط گذشته خواهد بود یا نه؟ گفت: قطعی است قانون برای حفظ منافع مردم است وبطور قطع هرکجای قانون گذشته که در مسیر هدف حل مشکل مسکن نباشد، یا با تکیه کلام رهبرانقلاب درباره رعایت موازین‌اصولی، مغایرت داشته باشد، عوض خواهد شد. یعنی‌ماخودمان را در چارچوب حل مشکل قرار میدهیم، نه چارچوب ضوابط گذشته. مسئله مسکن را تحت‌الشعاع قرار خواهیم داد، منتهی امکان دارد که در اول مشکلاتی برای ما ایجاد شود، ولی این مشکلات را بابرنامه‌های صحیح، دقیقا بررسی وحل می کنیم.

کفیل وزارت مسکن و شهر سازی در مورد اقدامات و بازسازی در منطقه‌زلزله‌خیز خراسان گفت:

زمانی که ما میخواستیم خرابی های گذشته را ترمیم نمائیم، متاسفانه زلزله‌دیگری بوقوع پیوست. ما صریحا نمایندگان خود را بمحل اعزام داشتیم که پس از گزارش آنها، بلافاصله ستادی تشکیل دادیم و با برنامه ها و تجهیزات‌مجهز مشغول ترمیم و بازسازی در آن مناطق شدیم.

وی گفت با توجه باینکه منطقه خراسان زلزله‌خیز است، مابرنامه‌ای درنظر گرفته‌ایم که همزمان با بازسازی آن مناطق یك بررسی دقیق در روستاها انجام دهیم و براساس آن، برنامه‌هایی تنظیم کنیم که بعضی از این روستاها درهم ادغام شود و بقیه را بطوری نوسازی کنیم که زلزله باعث ویرانی و خرابی زیاد نشود.

مقررات متراژ

کفیل وزارت مسکن و شهرسازی در مورد این سئوال که چرا در تهران متراژ ساختمانی وجود دارد؟ گفت: هدف از ایجاد محدودیت در متراژساختمانی در تهران این است که‌وامی که داده میشود، به افرادی تعلق میگیرد که با درآمد متوسط خانه هایی‌بازیربنای ۱۴۴ متر موجب رفع نیاز آنها باشد. آنطور که در تهران، مسئله زمین وجود دارد، در شهرستانها فعلا نیست،چرا که درشهرستانها آپارتمان کمتر دیده میشود واکثرا خانه است.

یحیوی گفت: من‌شخصا موافق باوام خرید مسکن نیستم، زیرا در اثرپرداخت وام‌خرید مسکن، عرضه کم شده و در عوض تقاضا بالا میرود. وقتی که بانکها هم محدودیت زمانی جهت خریدار قائل شوند آنوقت است که قسمت اعظم این وام بسود فروشنده خواهد بود. طبق آماری، که ما در دست داریم، حدود ۳۰هزار خانه در سال به علت رشد جمعیت در تهران مورد نیاز است و دولت میبایست حتما مرکزی را بنام مرکز‌کنترل قیمتها بوجود آورد، تا از این جریان،جلوگیری‌بعمل آید. از طرف دیگر ماباید سعی کنیم که وام سازنده را بیشتر کنیم بخاطر اینکه وقتی تولید بالا رفت عرضه زیاد بالطبع باعث خواهدشد قیمت ها فروکش کند.

دفتر خانه سازی

در مورد رابطه وزارت مسکن و بنیاد مسکن انقلاب اسلامی ایران با دفترخانه‌سازی برای مستضعفین، مهندس محسن یحیوی که علاوه بر کفالت‌وزارت‌مسکن وشهرسازی جزء هیات‌مدیره بنیاد مسکن نیز می باشد، گفت: تاجائی که من می‌دانم، نه بنیاد مسکن و نه وزارت مسکن وشهرسازی، ارتباط زیادی با برنامه‌های این دفتر نداشته و ندارد. چند ماه قبل، این دفتر اعلام کرد ۳ بلوك برای خانواده شهدا اختصاص‌داده است و با مراجعه به‌مسکن و شهرسازی برای‌تکمیل‌این ساختمانها ازما کمك‌خواست. بنیاد مسکن در آن زمان بخاطر اینکه مسئله یك مسئله انسانی و بخاطر خانواده شهداء بود، تامل را جایز نشمردو۱۰۰میلیون ریال (یك میلیون تومان) باتاکید هیات امناء و هیات مدیره این بنیاد در اختیارآن دفتر قرارداد، بعد چون‌خانواده شهدا بعلت ناراضی بودن در این بلوکها بجای دیگری انتقال یافتند، از این دفتر خواسته شد که این مبلغ‌را پس بدهد، پولی که دراختیار این دفتر قرار گرفته، بخاطر انسانیت و کمك به خانواده شهدا بود والا این دفتر با ما هیچگونه رسمیتی، ندارد.

تفکیك زمین‌های بزرگ

کفیل وزارت مسکن و شهر سازی در مورد سازمان عمران اراضی موات شهری گفت: طبق قانون، تمام زمین‌های بزرگ و کوچك ملی اعلام گردیده است.

صاحبان زمین‌های کوچك‌پس از مراجعه به این سازمان جواز ساخت، دریافت خواهند کرد (البته طبق موازین شهر سازی) ولی زمین‌های کوچك پس از مراجعه به این‌سازمان جواز ساخت ، دریافت‌خواهند کرد (البته طبق موازین شهر سازی) ولی زمین‌های بزرگ، قطعه‌بندی و تفکیك خواهد شد.

من اعلام‌میدارم مالکیتی‌برای زمین‌های بزرگ وجود ندارد و اگر شخصی و یا موسسه‌ای بخواهد زمین‌ها را بدون‌اجازه سازمان عمران اراضی موات، قطعه‌بندی کند و در اختیار دیگران بگذارد، این‌غیرقانونی است و دولت آنرا برسمیت نخواهد شناخت. در رابطه با این مسئله، بخاطر هدف تشکیل بنیاد مسکن انقلاب اسلامی، قسمتی‌از زمین‌هایی که تفکیك شده و وضع آنها از نظر مالکیت نیز روشن‌شده است در اختیار بنیاد مسکن قرار داده شد تا بین افرادی که‌قبلا پرسشنامه‌هایی پر کرده‌اند و وضع آنهاتوسط مامورین پرسشگر این بنیاد بررسی شده، واگذار شود. فقط به این افرادکه از طرف بنیاد سند مالکیت زمین داده شده، سند مالکیت و یا سندی که ارزش مالکیت داشته باشد واگذار میشود تا برمبنای آن بتوانند از شهرداری جواز و یا وامی از بانك وصول نمایند لذا برای‌بقیه کسانیکه به‌نحوی غیررسمی زمین گرفته باشند، شهرداری خود را موظف به تامین خدمات شهری نمیداند و نه سندی دال بر مالکیت به‌آنها داده خواهد شد.

چه ممکن است زمینی که در اختیار فردی است، مالکی مستحقتر از او داشته باشد.

خرید زمین

وزیر مسکن و شهر سازی در ادامه سخنانش گفت: تا روشن شدن تکلیف زمین های بزرگ، توسط سازمان عمران اراضی، که بزودی آماده برای عرضه خواهد کرد، از مردم درخواست میشود که ازخریدزمین از طریق غیرقانونی اقدام نکنند تازمین هایی به مراتب ارزانتر اززمین‌هایی‌که بصورت‌غیررسمی در جاهای دیگر تهیه میکنند، در اختیار آنها قرار گیرد و پولی که درآتیه از زمین‌وصول خواهد شد، فقط هزینه‌خدمات بالاسری خواهد بود.

اگر قرار باشد واحد هایی مسکونی که ساخته میشود با کیفیتی نباشدکه در آینده‌ازنظر مهندسی مورد تائید قرار گیرد جنایتی در حق مردم خواهدشد بهمین دلیل‌است‌که بنیاد مسکن انقلاب اسلامی فعالیتش را به صورت‌شاخه‌ای‌در سراسرکشور گسترده است.

وزیر مسکن و شهرسازی، در پایان در مورد بخشنامه شورای انقلاب در مورد اهداء زمین به کارمندان دولت گفت: ما نیاز مردم را در هر دو در نظر میگیریم و بین کارمند، بازاری وکارگر، اولویتی قائل‌نخواهیم شد.

باید در کل، مشکل مسکن برای همه حل شود و این به مفهوم آن نیست‌که ماکارمندان ویا طبقه‌ای را در اولویت‌قرار دهیم.

ما مشکل مسکن را درحالت عام و نه صنفی، بررسی می‌کنیم و نیاز را مبنا قرارمیدهیم بهر حال ما برنامه‌هائی داریم که حتی‌الامکان فعالیت هایی‌دراین زمینه بکنیم، ما سعی داریم تا جلوی مهاجرت به تهران و شهر های بزرگ گرفته شود.

بمناسبت ایام سوگواری

تعطیل سینماها واماکن تفریحی

شهربانی جمهوری اسلامی ایران امروز اعلام داشت که بمناسبت ایام سوگواری سینما ها و باشگاهای اجتماعی و تفریحات سالم از ساعت ۶ بعداز ظهر امروز سه شنبه ششم آذر ماه بمدت ۷ روز تعطیل خواهد بود.

سینما و اماکن تفریحات سالم از ساعت ۶ بعد از ظهر روزدوشنبه دوازدهم آذر ماه برابر با دوازدهم محرم‌الحرام مجددا فعالیت خود را از سر خواهند گرفت.

سفر به آذربایجان

بعد از ظهر دیروز آقای حسین بنکدار سرپرست وناظر بنیاد مستضعفان در موسسه اطلاعات، بمنظور بازدید از اداره سرپرستی‌موسسه‌اطلاعات درآذربایجان وارد تبریز شد.

آقای بنکدار طی اقامت کوتاه‌خود در تبریزضمن رسیدگی بامور موسسه اطلاعات در آذربایجان باچند تن‌از مقامات و شخصیتهای سیاسی مذاکره خواهد کرد.

متن قانون اساسی به آیات عظام تسلیم شد

آیت‌الله منتظری امام جمعه تهران که بمنظور ملاقات و مذاکره در باره‌ای از مسائل با امام خمینی و دیگر آیات عظام به قم سفر کرده است نقطه نظرهای خود‌را درگفتگوئی اختصاصی باخبرنگار خبرگزاری پارس در قم بیان کرد.

آیت‌الله منتظری اظهار داشت: شب گذشته بقم امدم تا ضمن ملاقات باحضرت آیت‌الله‌العظمی امام خمینی، پیرامون مسائل کلی مملکت مذاکره کنم و همچنین خدمت حضرات‌آیات عظام گلپایگانی، شریعتمداری و مرعشی نجفی رسیدیم و یک نسخه‌ازمتن تصویب شده قانون اساسی رابه آنان تسلیم‌کردم و گفتم:

اینست نتیجه کار نمایندگان مجلس خبرگان که منتخب ملت بودند واین قانون اساسی، اسلامی و مترقی است انشاءالله به تصویب ملت برسد تا کشور ما وضع ثابتی پیدا کند. آقای منتظری دراین باره گفتند: درشرایط فعلی که ما گرفتار دشمنان خارجی و ایادی داخلی آنها هستیم ،کارشکنی نسبت به قانون اساسی، ضربه زدن به اساس جمهوری اسلامی است. برای اینکه قانون اساسی پایه ها واساس جمهوری اسلامی است و اگر بخواهند کشور ما براساس جمهوری اسلامی اداره شود باید باین قانون تحکیم‌بشود وتحکیم آن‌به‌آراء ملت است. آیت‌الله منتظری در باره شایعه عضویتش در شورای انقلاب گفت: گاهی‌اوقات به جلسه شورای انقلاب میروم، ولی عضو شورای انقلاب نیستم و خبر عضویتم رادر شورای انقلاب بشدت تکذیب میکنم.

آیت‌الله منتظری، در باره سیاست خارجی ایران‌باروی کار آمدن‌آقای بنی‌صدر گفت: تاکنون آقای بنی‌صدر کارهای اساسی‌و خوبی انجام داده‌و سیاست خارجی ایران را بطور چشمگیری در چهارچوب مفاهیم اسلامی به پیش برده است.

امام جمعه تهران در باره حمله به مسجدالحرام در مکه‌گفت: از نظر اسلام، حمله به خانه کعبه، قبله مسلمین، محکوم است و باحتمال قوی عمل امریکا و صهیونیست ها بوده است، چون یک گروه مسلح که دارای هدف های مردمی باشددست بچنین عملی نمیزند واین حمله فقط برای‌استفاده های سیاسی استعمارگران صورت گرفته است مانند حمله‌به بیت‌المقدس و خانه کعبه در عربستان.

آیت‌الله منتظری در باره بحران روابط ایران وامریکا ووضع گروگانهای امریکائی اظهار داشت: این مسئله‌ایست که خود امریکا آنرامهم‌و بزرگ جلوه میدهدو این خواست مشروع ملت ایران است که دولت آمریکا شاه مخلوع جانی وعمال خودرابه ایران بازگرداند تادرانجا محاکمه شوند، همچنین بیش از ۶۰ هزار نفر مردم مستضعف ایران، بوسیله این‌جانی شهید شدند و از گروگانها بعنوان جاسوس نگهداری می شود و خبری در کار نیست و حالا هم مانند شما رفتار می شود.

امیدوارم امریکااز‌سرسختی بیرون بیایدونگذارد کاربحرانی‌تر شود وما از مردم امریکا میخواهیم که بدولتشان در باره این موضوع اعتراض کنند. چون آبروی ملت امریکا را از بین میبرد و عجیب اینست که آقای کارتر از یک طرف دم‌از حقوق بشر میزند و از طرفی حدود ۶۰ هزار نفر بدست شاه و عمالش‌در ایران شهید شدند واینهمه خواهران وبرادران ما در لبنان و فلسطین ودیگر نقاط عالم بوسیله آنها شهید میشوند، مثل اینکه اینها بشر نیستند واز سوی دیگرکارتر اعتراض میکند در صورتی که میگوید پیرو حضرت مسیح میباشیم، در صورتی که حضرت مسیح باجنایت و جنایتکاران مبارزه میکرد.

از امام جمعه تهران سئوال شد که نظر شما در باره حمایت سازمانهای‌آزادیبخش جهان از موضع ایران‌چیست؟ امام جمعه تهران گفت: من بعنوان یک فرد مسلمان ایرانی‌از تمام کشور ها و سازمانهائی که در این موقع که‌ما درگیری داریم ، از ما حمایت میکنند بسهم خودم تشکر میکنم و این امر یک وظیفه اسلامی است‌که‌همه مسلمان ها از یکدیگر حمایت کنند. در پایان از امام جمعه تهران سئوال شد که نظرتان در باره سفر گروهی از ایرانیان به لبنان برای‌حمایت از مردم مسلمان جنوب آن کشور، در برابر تهاجم اسرائیل چیست؟ ایشان گفت: کمک کردن به مردم مستضعف، چه در جنوب لبنان و چه در نقاط دیگر، بهرنحوکه باشد لازم است.

احتمال تعطیل روزهای برگزاری رفراندوم

رئیس ستاد مرکزی انتخابات وزارت‌کشور، دیروزاعلام کرد، به منظور ایجاد تسهیلاتی برای شرکت همه‌جانبه مردم در رفراندوم، امکان دارد روز های برگزاری رفراندوم(۱۱و ۱۲ آذر، مطابق با ۱۲ و ۱۳ محرم)تعطیل اعلام شود.

وی همچنین گفت:

علاوه بر ۲ هزار حوزه اخذ رای در تهران ودرمجموع ۱۸ هزار حوزه در سراسر کشور، تعدادی حوزه سیار نیز دایر خواهد شد، همچنین به کلیه سفارتخانه ها و کنسولگری ها و نمایندگی های ایران در خارج از کشور، بخشنامه‌ای جهت‌برگزاری‌رفراندوم و شرکت ایرانیان مقیم خارج در رفراندوم قانون اساسی، صادر شده است.

۱۳ نشریه تازه اجازه انتشار گرفتند

کمیسیون بررسی نشریات که در وزارت ارشاد ملی تشکیل میشود، به سیزده نشریه دیگر، اجازه‌انتشار داد. اسامی این نشریات و صاحبان امتیاز آنها باین شرح‌است:

۱ـ «مزرعه» منوچهر سعادت نوری ۲ـ «دانشیار»، سید ابوالقاسم انجوی ۳ـ «اتحاد جوان»، سیداسماعیل جلیلیان ۴ـ «جهان زنان»، خانم‌نجم‌الحاجیه‌هوشمندراد ۵ـ «ماشین»، فخرالدین بشری ۶ـ «حسابرس»، سید محمد بهبهانی ۷ـ «شورا»، حسن قلی‌بیگیان ۸ـ «پیام مردم»، ابراهیم شفیعی‌نسب لنگرودی ۹ـ «اقتصاد هفته»، سید علی سلامتیان ۱۰ـ «تهران‌تایمز»، عرفان پرویز انصاری جاوید ۱۱ـ «الشهید»، مخضرپور عبادی ۱۲ـ «کودک‌مسلمان»، احمد فرزانه ۱۳ـ «جنبش»، خانم میمونه کاتوزیان از سوی دیگر، بدلیل‌عدم تطبیق محتوی نشریات «ستاره اسلام» «خلیج فارس» «مردم»، «نجات» «ستاره جوان»، «انقلاب» «بهرنگ» و «فانوس» با قانون مطبوعات این نشریات پروانه امتیاز دریافت نکردند.

سخنرانیها

برنامه سخنرانی حسینیه زرگنده هر شب پس از اقامه نمازجماعت به امامت حجت‌الاسلام آقای عقیقی بخشایشی انجام میشود و سخنرانان در شبهای‌آینده بشرح زیر خواهند بود: چهارشنبه احمد جلالی، پنجشنبه عباس فرحبخش، جمعه خانم اعظم طالقانی، شنبه عقیقی بخشایشی.

* * *

دکتر حداد عادل پس از اقامه نماز جماعت امشب بامامت حجت‌الاسلام توانا در مسجد امام زاده یحیی واقع درخیابان ۱۵خرداد، کوچه امام زاده یحیی سخنرانی دارد.

* * *

دکتر حبیبی سخنگوی شورای انقلاب ساعت ۵ بعد از ظهر امروز در محل کانون ورزشی و فرهنگی اسلامی جوانان شهری در مورد قانون اساسی سخنرانی می کند.

* * *

حجت‌الاسلام هاشمی رفسنجانی ساعت ۷و ۳۰ دقیقه بعد از ظهر امروزدر مسجد شیخ فضل‌الله نوری واقع در خیابان جنوبی پارک شهر، پشت‌ساختمان وزارت کشور سخنرانی دارد.

نظام اقتصادی جامعه آینده، سرمایه‌داران وچپ افراطی

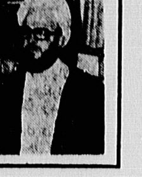
آیت‌الله مکارم شیرازی

با نزدیک شدن همه‌پرسی مردم می‌خواهند بدانند نظام اقتصادی که در قانون اساسی جمهوری‌اسلامی ایران‌پیشنهاد شده برچه پایه‌ای استوار است؟ و مساله مالکیت در آینده برچه محوری خواهد گشت، وچه نوع گرایشی در نظام اقتصادی حاکم بر جامعه ما وجود خواهد داشت؟

ویژگیهای این نظام اقتصادی چیست؟ تاچه اندازه از نظام حاکم فعلی فاصله خواهد گرفت؟ اصول انقلابی آن‌کدام است؟ آیا دست و پای ما را برای رسیدن بهیک اقتصادصنعتی مدرن و شکوفا نخواهد بست؟ آیا دردهای جانکاه نهانی و آشکار مستضعفان باآن درمان می‌گردد؟ وبالاخره جهشهای تازه وابعاد جدیدی به اقتصاد ما می‌بخشد، و آهنگ رشد اقتصادی در این نظام چگونه است؟

من بحکم اینکه در تمام مراحل تصویب اصول این‌قانون حاضر بودم ودر تمام مذاکرات خصوصی و عمومی شرکت داشتم وتمام بحثها را بادقت دنبال میکردم، و بهتمام این اصول سیزده‌گانه رای موافق دادم ، شاید بتوانم بهاین پرسشها پاسخ دهم.

بااطمینان میگویم که اصول سیزده‌گانه اقتصادی و امور مالی این قانون دور از هرگونه تعصب ومبالغه، از مترقی‌ترین اصول قانون اساسی جمهوری اسلامی است و دقیقامنطبق برموازین اسلام و مدارک فقهی و فتاوی مراجع مخصوصا فتاوای (امام) است و نیز لازم می‌دانم صریحا بگویم هرفرد یاهر گروهی در آنچه گفتم تردید دارد حاضرم با او به یک مناظره تلویزیونی بنشینیم وثابت کنم کهاین اصول دقیقاموافق متون اسلام وفتاوای امام وضامن منافع‌همه قشرهامخصوصا مستضعفان است، و اگر تلویزیون- بعللی که‌می‌دانیم و میدانید- زیر این بار نرود دریکی از مساجد یا حسینیه های تهران این مناظره جمعی و منطقی را تشکیل دهیم تا حقایق را در آستانه رفراندوم برای همگان روشن سازیم.

●●●

دو گروه از این اصول ناراضیند

اول کسانی که گمان میکردند اقتصاد آینده ما باید - با مختصر رفورمی- ادامه همان وضع سابق باشد ودوم آنها که انتظار داشتند بایک گرایش تند بهچپ، مجموعه‌ای باشدبرای یک سوسیالیسم تمام عیار! ولی من از هر دو گروه سخت تعجب میکنم!

اما از گروه اول بهاین جهت که چگونه فکر میکنند درکشوری انقلاب شود، دهها هزار شهید ومجروح ومعلول بهای یکباره ولی نظام اقتصادی آن که سرچشمه بیشتر بدبختیها و نابسامانیها ونارضائیها بوده همچنان پابرجا‌بماند.

چگونه باور میتوان کرد کسی بهالفبای اسلام آشنا باشد وکمترین مطالعه در قرآن و سنت وتاریخ پیشوایان بزرگ اسلام داشته باشد و نظام اقتصادی حاکم بر جامعه ما را بعنوان یک نظام اسلامی مورد قبول بداند؟

نظامی که تمام معایب سرمایه‌داری غرب را داراست بی‌آنکه نقاط قوت آنرا داشته باشد!

نظامی که زالوهای خطرناک اقتصادی همچون «هژبر یزدانیها»، و «ثابت پاسالها» و «القانیانها» را در درون خود پرورش میداد.

نظامی که اجازه میداد افرادی با غارت بیت‌المال‌کشور، بابهره‌کشی بیحساب از محرومان جامعه ما صاحب خانه‌هائی شوند که چندین دههزار متر وسعت آن بود.

باپله‌هائی از بلور به ضخامت دهسانتی و طول دومتر ودستگیره‌هائی از طلا!

باغ وحش خانگی آنها پربود از حیوانات عجیب و غریب، پرندگان زیبا، وماهیان رنگارنگ که باپولهای هنگفت تهیه شده بودسینمای خانگی آنها بامدرنترین سینماهای‌خارج رقابت میکرد و هزینه شب نشینهای آلوده به ننگشان،همانند مخارج مدیریتی و تجملاتشان سرسام‌آور بود.

در حالی که در همسایگی آنها کودکانی برهنه، گرسنه، بی‌شیر، بیمار و بی‌دارو، محروم از تحصیل و فاقد همه‌چیز بامرگ دست بهگریبان بودند.

و عجیب‌تر اینکه فکر میکردند این یک حکم ازلی‌و قانون آفرینش است که آنها چنان باشند وایشان چنین!

ونمی‌خواستند بدانند که این وبسیار کمتر از این یک بدعت ضد انسانی غربی است که با فئودالیزم جبار و نظام ظالم سلطنتی شرق آمیخته شده و چنان معجون وحشتناکی را بوجود آورده است. چگونه ممکن بود خبرگان یاغیر خبرگان برآن صحه بگذارند.

اما از گروه دوم از این نظر تعجب میکنم که چگونه انتظار دارند در یک نظام اسلامی که بانیروی معتقدات‌مذهبی تحقق یافته تمام موازین فقه اسلامی را در زمینه مالکیت مشروع ومشروط بنام انقلاب زیرپا بگذاریم و باتصویب یک اصل، مالکیت را شخصی و خصوصی را بکلی لغو یا شبیه لغو کنیم واموال همه مردم را بنام مستضعفان مصادره نمائیم.

بابگفته یکی از کسانی که نامه نوشته بود ، یکحساب کلی روی همه اموال در سراسر کشور کرده و تمام آنهارا بطور مساوی میان ۳۵ میلیون نفر مردم ایران تقسیم‌کنیم، کاری که حتی کمونیسم نکرده است!

در حالی که اگر فرضا چنین میشد نه‌تنها خدمتی به‌مستضعفان نمی‌کردیم بلکه بااین کار همه چرخهای اقتصادی کشور رامتوقف کرده،همه را یکسال‌بلباس فقرو استضعاف ملبس می‌ساختیم.

گروه دیگری نیز ما را متهم ساختند که‌این نظام‌اقتصادی را که در قانون اساسی پیشنهاد کرده‌ایم مخلوطی‌است از مکتبهای مختلف که هربخشی از آن از مکتبی التقاط شده است!

> نظامی که اجازه می داد کاخهائی با پله‌های بلور ودستگیره های طلا درکنار گودها وکپر ها بالا برود برای همیشه به‌گورستان تاریخ‌سپرده شد .
>
> اقتصاد و مالکیت جامعه آینده ما تنها بعد مادی ندارد ، طفیلی و وابسته بهغیرنیست در عین حال‌از انسان‌یك «حیوان‌کارگر» نمی سازد.

شاید چیزی که این گروه را بهاین قضاوت نادرست فرا خوانده بود این بود که نظام ما یکبعدی نبود، وگرایش های تند وافراطی مورد علاقه آنها که بطور مسلم رنگ‌ملوک شرق را داشت درآن دیده نمی‌شد آنها گله دارند چرا آیات قرآن را بهطرز ناشیانه و مضحکی بهزور براین مکتبهامنطبق نساخته‌ایم، وبه سلیقه‌های شخصی آنها رنگ اسلام نداده‌ایم.

بعد از این گفتگوها لابد میپرسید: پس این نظام را که شما در اصول مالی واقتصادی قانون اساسی تصویب کرده‌اید چگونه نظامی است؟

بالاخره آیا نظام فعلی وگذشته را دگرگون‌می‌سازد ؟

وسرانجام مرهمی برزخهای جانکاه این ملت رنجدیده میگذارد یانمکی برآنها می‌پاشد ؟

جواب چنین است: اگر از سمپاشیها ودروغ بافیها و داوریهای غرض‌آلود صرف نظر کنیم و بادیدی مستقل و واقع‌بینانه اصول سیزده‌گانه این فصل از قانون اساسی را مورد بررسی آگاهانه قرار دهیم خواهیم دید که این اصول هرگونه سلطه اقتصادی بیگانه، و هرگونه بهره‌کشی داخلی را نفی میکند، بی‌آن که آزادیهای انسانی رایایمال سازد وگرایشی به غرب یابه شرق پیدا کند و در حقیقت‌این اصول اقتصادی گویای همان شعار زنده وگویائی است که در تمام روزهای انقلاب تکرار میشد «نه‌شرقی نه‌غربی، جمهوری اسلامی».

و نه فقط می‌تواند نجات بخش کشور ما ازبحرانهای اقتصادی در این گذرگاه حساس تاریخی شود بلکه می‌تواند راه‌حلی باشد برای بحرانهای اقتصادی در سطح جهان.

★ هدفها: در نخستین اصل از این اصول سیزدهگانه، هدفها و برنامه‌های اقتصاد جمهوری اسلامی به‌روشنی ترسیم شده است:

- ریشه‌کن کردن فقر
- تامین همه نیازهای انسان در جریان رشدبا حفظ آزادگی او.
- تامین نیازهای اساسی در زمینه مسکن ، خوراک، پوشاک، بهداشت و آموزش و پرورش.
- منع‌ربا، احتکار، انحصار، و هرگونه اسراف وتبذیر وریخت وپاش.
- جلوگیری ازهرگونه سلطه بیگانه براقتصاد کشور وتامین استقلال اقتصادی.
- وبالاخره تاکید برافزایش تولیدات صنعتی و کشاورزی ودامی تاسرحد خودکفائی و بی‌نیازی از دیگران.

این امور که بیانگر خلاصه‌ای از اهداف اقتصادی منعکس در قانون اساسی است حداقل می‌تواند این حقیقت را بهما نشان دهد که در تهیه و تنظیم این اصول، توجه کافی بهابعاد مختلف یک اقتصاد اصیل و مستقل و رشدیاب بوده است.

اقتصادی که نه طفیلی ووابسته به غیر است، نه‌متوقف و جامد ،نه‌ارتجاعی ومتعلق به گذشته، ونه غافل از ضرورتهای حاکم بربرنامه ریزی عمومی درمراحل مختلف رشد .

نظامی که ریشه‌های اقتصاد بومی را- همچون رژیم گذشته - خشک نکند ، و باتاکید برلزوم «استفاده از علوم و فنون مختلف و تربیت افراد ماهر» از ترقیات صنعتی و وسائل‌مدرن زمان، دور وبیخبر نماند. اقتصادی که از انسان یک «حیوان کارگر» نمی‌سازد، اقتصادی که محدود به چهار دیوارکشور نشود ودرعین حال اقتباس از دیگران را تاحد پذیرش‌سلطه، بخود راه ندهد.

اقتصادی که تنها بعد مادی ندارد، چرا که در یکی از اهدافش می‌خوانیم «تنظیم برنامه‌های اقتصادی کشور باید بصورتی باشد که شکل وبرنامه ومحتوای کار، علاوه بر

بقیه در صفحه ۹

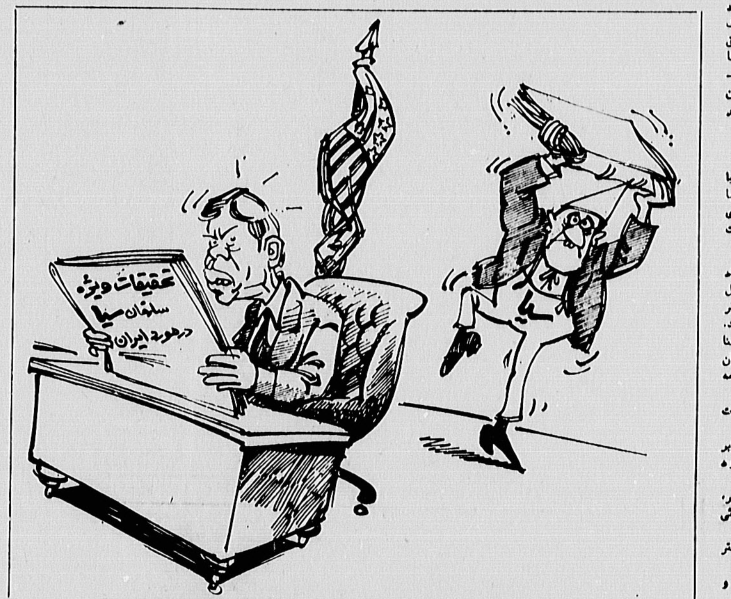

WASHINGTON
BEHIND CLOSED DOORS
PREVIOUSLY PUBLISHED AS JOHN EHRLICHMAN'S THE COMPANY

از: جان ارلیشمن

پشت درهای بسته واشنگتن

-۲-

فصل اول

ویلیام‌مارتین ۲۴ سال سابقه‌کار دولتی خود را در خدمت دستگاه اداری هردو حزب سیاسی کشور - هم‌جمهوری خواه و هم‌دموکرات- گذرانده بود. گرچه عضو هیچیک از این دو حزب نبود، اما نمی‌شد گفت که کاملا بیطرف است. در دانشگاه‌هاروارد که تحصیل میکرد به‌این نتیجه رسید، ایدئولوژی جمهوریخواهان - که‌پدرش طرفدار آن‌بود - خشک و غیرقابل انعطاف است، وابتکارهای سیاسی فرانکلین «د. روزولت اورا سخت دچار هیجان میکرد. درآخرین سال‌تحصیل در آن دانشگاه - که ضمنا به‌دفتر «خدمات استراتژیک» نیز پیوسته بود - از طرفدارن «نیودیل» محسوب میشد(نیو دیل یا «رفتار جدید» اصطلاحا به مجموعه سیاستها و اقدامات اصلاح‌طلبانه‌ای اطلاق میشودکه فرانکلین روزولت در طول نخستین سالهای ریاست جمهوری خود در دهه ۱۹۳۰ برای رفع آثار بحران عظیم اقتصادی آن دهه در آمریکاو تجدید سازمان مالی - اقتصادی و سیاسی کشور بدان‌متوسل شدم) اما پیوستن مارتین بهدفتر خدمات استراتژیک به‌این طریق صورت گرفت که پدرش بامدیر کل آنه که یک سازمان فعالیت‌های جاسوسی و اطلاعاتی بوده درگذشته همشاگردی بودند و این دوستی از آن زمان همچنان پابرجا مانده بود. مدیر کل مذکور در لیست کسانی که میخواست در این سازمان استخدام کند، اسامی بسیاری از دوستان خود و فرزندانشان را قالب کرد و ویلیام مارتین نیز یکی‌از این برگزیدگان خوشبخت بود.

بازی فوتبال، طی دوره تحصیلات عالی و تمرین‌های‌بدنی سخت‌دوران خدمت در دفتر خدمات استراتژیک، ازاو هیکلی متناسب ساخت، مردی بود باقدی متوسط ، شانه‌های پهن وتهیگاه باریک، بازوان سطبر و میچ‌دستهائی قوی . درجوانی موهایی برنگ سرخ‌روشن داشت، اما بتدریج که سنش بالا میرفت رنگ‌موها تیره‌تر میشد. اینک موهایش کم پشت هم شده و قسمتی از آن درابتداء گوشهایش تا وسط صورت پائین آمده‌بود.

پیشانی وسیع، ابروهای طلائی کمرنگ چشمهای سبز خالدار و دهان بسیار بزرگش چنان بایکدیگر هم‌آهنگ‌بود که مانع از آن میشد زمختی بینی دوبار درهم‌شکسته‌اش، کاملا آشکار گردد. در طول سالهائی که درهاروارد درس میخواند، تاثیر این قیافه‌درمجموع بردیگران چندان‌درخشان نبود. باوجود این و باآنکه نمیشد گفت‌که از زیبائی بهره‌ای قابل ملاحظه دارد، در دانشکده مقاومت بیش‌از یك دخترا در برابر خود شکسته بود. چون زبان اسپانیولی میدانست اولین شغل او در دفتر خدمات استراتژیك منشی ساده شاخه بوئنوس ایرس در قسمت آرژانتین بود.

در اواخر دهه ۱۹۴۰، دفتر خدمات استراتژیك تبدیل‌به «گروه مرکزی اطلاعات» شد و از او خواستند در خارج از کشور کار کند. مارتین احساس کرد شانس احراز یك کاریر جالب توجه به او رو کرده و میتواند باکمك اندکی درآمد شخصی در خارج زندگی کند. قسمت عمده سالهای خدمت او در زمینه جاسوسی و اطلاعات خارجی در آمریکای لاتین گذشت. یك سال پس‌از پیروزی متفقین در جنك دوم جهانی مارتین عضو گروه تعقیب فراریان عالیرتبه آلمان‌نازی شد. پوشش مارتین برای توجیه پست جاسوسی و اطلاعاتی او در آرژانتین ، سروان ارتش امریکا ووابسته نظامی سفارت آن کشور در بوئنوس ایرس تعیین شد. در اواخر این دوره بود که ماموریت یافت شبکه‌ای از عمال جاسوسی برای فعالیت در سراسر آن قسمت از امریکای جنوبی کهدر ساحل آتلانتیك قرار داشت تشکیل دهد. این شبکه را مارتین با موفقیت اداره کرد ودر اواخر دهه ۱۹۵۰ بهواشنگتن خوانده شد. چیزی نگذشت که آقای یل‌مارتین صاحب دفتری مجهز در اردوگاه مدرن و عریض وطویل «سیا» در لانگلی - ویرجینیا- همانجا که رودخانه پوتوماك در نزدیکی پایتخت آمریکا، به‌آرامی جریان‌دارد، گردید، ساختمان ۷طبقه اصلی این محوطه بمتنهائی فضائی برابر با دو بلوك ساختمانی شهری را اشغال کرده و برای آنکه عظمت این‌بنا را بهتر حس کنیم کافی است بدانیم که فقط از محوطه زیر گنبدی که برفراز یکی از ساختمانهای فرعی قرار دارد،بعنوان یك تالار سخنرانی بزرگ استفاده میشود. اما قسمتهای وسیع‌تر نه‌در روی زمین بلکه در اعماق آنست. آنجا که اتاقها، تونل‌ها وانبارهای عظیم در دل خاك کنده‌اند تانوار های کامپیوتری- فیلمها واسنادی را نگاهدارند که برای کارخانه غول آسای «سیا»، که شبانه روز برکار است،خوراك تهیه میکند.

کنگره امریکا، آگاهانه در راه اختصاص دادن بودجه های کافی برای ایجاد این ساختمانهای باعظمت در اردوگاه «لانگلی» دست ودلبازی نشان داده است. تازه این تمام‌ماجرا نیست، چه کارشناسان بودجه «سیا» همچنین توانسته‌اند با تردستی و زرنگی عجیبی بسیاری از اقلام بودجه را نیز با عناوین منحرف کننده دیگر، به سازمان خود تخصیص‌دهند. در نتیجه ساختمانهای «سیا» از لحاظ دکوراسیون وتزئینات، بطور عجیبی مجلل وگران قیمت است.

یک بازدید کننده مورد اعتماد، پس از ورود بمحوطه «لانگلی» ناگهان خود را با فضاهائی بسیار وسیع،ساختمان هائی از سنگهای مرمرو شیشه‌های قیمتی و فلزاتی بسیار پرزرق وبرق روبرو می‌بیند، بصورتی که بلافاصله احساس میکند وضع در اینجا با بسیاری از ساختمانهای دیگر دولتی در واشنگتن وگوشه وکنار آن تفاوت محسوس دارد. اما چنین بازدید کنندگانی کمتر ممکن است امکان ورود بهاین محوطه را پیدا کنند. تمام اطراف محوطه را سیمردیفه نرده وصد هکتار جنگل محاصره کرده و حتی چمن‌ها و باغات داخلی نیز به همین ترتیب محصور شده است. ساختمانهارا طوری ساخته‌اند که از هیچ یک از راههای عمومی نمیتوان آنها را دید. علاوه براین در داخل محوطه‌هم علائم راهنمائی طوری است که تازه وارد را بهاشتباه بیاندازد و خلاصه‌تا راهنمائی از خود «سیا» همراه او نباشد محال است بتواند بقسمتی که مورد نظر اوست برسد. پاسگاههای نگهبانی متعدد- پاسداران- گاردها - سگها و یک شبکه الکتریکی مجهز جلوی ورود هر میهمان ناخوانده را میگیرد. اما میهمانانی که دعوت میشوندنیز از همان لحظه ورود زیر مراقبت شدید قرار داده میشوند.

یک مامور مخفی رسما آنها را در مبداء تحویل‌میگیرد و در مقصد تحویل می دهد و پس از انجام کار دوباره اورا برمیگردانند . چنین میهمانانی مطلقا اجازه ندارند حتی در داخل ساختمان ، در راهرو ها آزادانه قدم بزنند .

***

ترقی مارتین درلانگلی سریع بود ، وقتی پرزیدنت‌آرتور کاری بریاست جمهوری انتخاب شد ، مارتین دستیار ویژه هوراس مکغال، مدیر کل «سیا»، شده بود . ادامه دارد

جامعه زنان انقلاب اسلامی:

جای نظام توحیدی و برابری زن و مرد در قانون اساسی خالی است

جامعه زنان انقلاب اسلامی طی اطلاعیه‌ای نظر خود را درباره قانون اساسی جمهوری اسلامی اعلام داشته و اظهار امیدواری کرده است که مسئولان و متعهدین در صدد تصحیح برآیند :

۱- در فصل اول : اصول کلی . در اصل دوم آمده «جمهوری اسلامی نظامی است بر پایه ایمان به ....» دراین قسمت از اصل اول و بطورکلی در سراسر مقدمه و اصول قانون اساسی یک کمبود سئوال برانگیز به چشم میخورد و آن کلمه توحید اولین اصل از اصول اسلام که شیعه و سنی و هرکسی که خود را مسلمان میداند این است که اسلام را میشناساند و ما می‌بینیم که با نهایت تاسف این کلمه بچشم نمی‌آید و اینجا این سئوال مطرح میشود که پیامبران چرا اساس دعوت خود را توحید نهادند آیا کلمه‌ای که مشخص کننده مکتبی است و فرضا هم دیگران سوء استفاده کنند باید حذف گردد کلمه‌ای که اصول عقایدی‌راتشکیل میدهد ، بسیاری هستند که از عنوان خداپرستی سوء استفاده می‌کنند آیاباید ماهم خداپرستی را رها کنیم و آیا لااله‌الاالله‌در نظامی واقعا معنی و محتوی حقیقی خود را باز می‌یابد آیا همین جمله در نظام عاری از مهری بارها و بارها برای فریب تکرار نمی‌شد و آیا نظامی که از آدم شروع و به ابراهیم بت‌شکن‌و موسی و عیسی و محمد و بهمین ترتیب در طول تاریخ جریان‌داشته و دارد برپا میشود ؟ و آیا این نظامی نیست که فرهنگ شخصی ، اقتصاد شخصی اجتماع و سیاست مشخص تدوین شده و در قرآن دارد و در این انسجام است که جمله لااله‌الاالله امکان پیاده شدن پیدا میکند. اگرپیامبر ما بیست و سه سال تلاش پیگیر و بی‌امان داشت برای این بود کهنظامی برپا کند تا این جمله محتوای خود را بنمایاند و عملا پیاده شود . و نمایندگان مجلس بررسی قانون اساسی که این بار سنگینی را بدوش داشتند نمی‌بایست بخاطر برداشتها و اختلافات شخصی و گروهی سرنوشت آینده و زحمات هزارو چهارصد ساله مسلمین و بخصوص خون شهدا را فراموش کنند که حتی در یکجا برای با توجه به عملی ساختن نظام توحیدی کلمه توحید بکار نرود . در اینجا از رهبری عالیقدر امام خمینی تقاضا داریم که این اشکال را تصحیح فرمایند و اصل اول را که باید این چنین میبود : «جمهوری اسلامی نظامی است توحیدی با ایمان به » در مقدمه نیز ذکرشود. این مردمی که قیام کردند برای برپائی جامعه‌ای براساس‌توحید و قسط بوده یعنی خواهان نظامی بودند که در آن یگانگی و یکپارچگی و هماهنگی و قسط واقعی حاکم باشد .

۲- در فصل اول اصول کلی در اصل «پنجم» که اصل «ولایت فقیه تصویب‌شده :

در رابطه با مسایلی که این اصل برانگیخت بخاطرداریم که برادر سید احمد خمینی سئوالات مستدل و منطقی مطرح کرد که در جواب او امام فرمودند که باید حتما تبصره‌ای به این اصل اضافه‌شود مبنی بر اینکه قید شود فقیه حتما باید ایرانی باشد ولی نمایندگان توجهی ننمودند و دوبار برای‌این موضوع رای گرفتند ولی رای نیاورد . بدنبال این موضوع سئوالاتی بوجود می‌آورد که این ولایت فقیه چگونه ولایتی است که وقتی رهبر ما که ولی امر ماست مساله‌ای راتشخیص میدهد و اجتهاد میکند و میگوید باید تبصره‌ای اضافه شود نمایندگان از این امر سرباز میزنند و جالب است که در اصل دوم بند ششم قسمت الف آورده شد که «کرامت‌و ارزش والای انسان و آزادی توام با مسئولیت او در برابر خدا که از راه .... «الف : اجتهاد مستمر فقهای جامع‌الشرایط بر اساس کتاب و سنت معصومین» اینجا این سئوال مطرح است این قسمت که از اصل دوم تصویب شده آیا نمایندگان مطابق این قسمت امام را مجتهد جامع الشرایط نمی‌دانستند کهفتوا و اجتهاد ایشان را ترتیب اثر ندادند ؟ باید توجه میشد کهدر این شرایط چنین موضوعی از چه اهمیتی برخوردار است و چگونه سرنوشت انقلاب در این رابطه بخطر می‌افتد . ازآنجا که فقیه انبعاثی است نه انتخابی باید محلی باشد ۳ - درفصل نهم ریاست جمهوری در اصل ۱۱۵ در مورد خصوصیات‌رئیس جمهوری نوشته شده «رئیس جمهور باید از میان رجال‌مذهبی و سیاسی» ... در این اصل نیز با تصویب اصلی جدیداصول تصویب شده قبل را نادیده گرفته و خود ناقض مصوبات‌خود شده‌اند و همچنین درست مانند نادیده گرفتن اجتهاد و .... رهبر در اصل پنجم درحالیکه همانطوریکه قرآن میفرماید والمومنون و المومنات بعضهم اولیاء بعضی ... آیه باصراحت حق مساله ، مساله را بیان میفرماید «مردان و زنان مومن بعضی ولی بعضی دیگرند» و با توجه به اینکه در هیچکدام از آیات در قرآن حق ریاست جمهوری از زن سلب نگردیده‌بلکه هرجا توجه به رسالت انسانی و مسئولیت انسان و عمل او شده که میفرماید هرکس که عمل صالح در جهت سازندگی و تغییر نظامهای طاغوتی انجام دهد چه مرد و چه زن وگرایش به «الله» داشته باشد او را زندگی پاکیزه و بدون آلودگی عطا خواهیم کرد و همچنین امام ، زمانی که در پاریس بودند و پس از بازگشت بـه وطن بارها و بارها فرمودند که اگر زنی دارای شرایط احراز مقام‌ریاست جمهوری بود می‌تواند رئیس جمهور هم شود و جالبتر اینکه در قسمت های مختلف قانون‌اساسی‌آورده شده است، در اصل‌سوم‌بند۹نوشته شده «رفع‌تبعیضات ناروا و ایجاد امکانات عادلانه برای همه در تمام‌زمینه های مادی و معنوی» همچنین در همین اصل سوم‌در بند ۴ نوشته شده :

«تامین حقوق همه جانبه افراد از زن و مرد و ایجاد امنیت قضائی عادلانه برای همه و تساوی‌عموم دربرابر قانون» و نیز در اصل بیستم اینطور استکه «همه افراد ملت اعم ازززن و مرد یکسان در حمایت قانون قرار دارند و از هر حقوق انسانی سیاسی اقتصادی اجتماعی و فرهنگی بارعایت موازین اسلام برخوردارند».

در اصل ۲۱ بند اول نیز این چنین تصویب‌شده «ایجاد زمینه های مساعد برای‌رشد شخصیت‌زن‌و احیای حقوق مادی و معنوی او» در مقدمه‌قانون اساسی در قسمت زن در قانون نیز نوشته‌اند که: «ضمن‌باز یافتن وظیفه خطیر و پر ارج مادری درپرورش انسانهای مکتبی پیشاهنگ ،خود همرزم مردان در میدانهای فعال حیات می‌باشد.»

> مردمی که انقلاب کردند خواهان یگانگی ،یکپارچگی ،هماهنگی و قسط واقعی هستند .

مسلما رهبر انقلاب که این چنین انقلاب عظیمی را رهبری نموده و جهان هنوز در حیرت این پیروزی مانده و از شما نمایندگان به موازین اسلامی آشناتر است و حتی‌وقتی که بدنیا اعلام نموده در اسلام‌زن به‌همه حقوق مادی و معنوی خود میرسد طبق‌موازین اسلامی میگوید و مازنان در این رابطه از پیشگاه‌امام تقاضا داریم که‌این اصل راخود بادید وسیع و عمیقی که‌دارند اصلاح فرمایند و همانطور که خود بارها فرموده‌اند این حق زنان راباز گردانند و این نکته‌هم قابل توجه است که‌درجائی که نمایندگان مجلس دو مورد مهم و اساسی در قانون اساسی فتوا و اجتهاد فقیه‌و رهبر راکه واجب‌الاطاعه هست نادیده گرفته‌اند چه تضمینی است که در آینده رئیس باشورای نگهبان اینکار رانکنند. وقتی مافقیه ورهبر داریم اولین مقام مملکتی ودینی ماست و چراباید ریاست جمهوری‌به صورت شورائی باشد همانطور که نمایندگان گفته‌اند طومارهائی به‌آنها رسیده‌که شورایعالی خبرگان‌ریاست جمهوری را تصویب بکنند. آیا شوراازانحرافدورتر نیست و بیشتر تضمین ثبات ندارد؟ و امید است این تصور پیش نیاید که در حال حاضر زنی که شایسته رئیس جمهوری باشد وجود دارد بلکه امیدواریم‌با استفاده از امکانات درآینده بتوانند حایز این‌مسئولیت گردد . ۴- در قانون اساسی هیچ شرطی برای نخست وزیر وزرای جمهوری اسلامی تضمین نشده‌و این مسئله خیلی حساس است باید شخصیت و اصالتشان مشخص باشد ۵- باتوجه به نقشی که‌در قرآن در مورد مسئولیت مادر شکل دادن‌شخصیت کودک داده شده درصورت بودن مادر شایسته و قبول‌پذیرش مسئولیت فرزند چرا باید قیمومیت فرزند رابولی شرعی سپرد؟ ومخارج فرزندان نیز مادر زمانی که تحت قیومت‌مادر هستند طبق بند ۴ از اصل۲۱ بعهده دولت میباشد و بدین ترتیب تامین مادی فرزندان نمی‌تواند توجیهی برای سلب اعطای قیمومیت به مادر در صورت بودن ولی شرعی باشد ۶- در اصول قانون اساسی‌پیش‌بینی این موضوع که اگریکی از اصول احتیاج به ترمیم‌یا اصلاح داشته باشد امکان پذیر باشدیا اگریکی‌ازاصول امکان پیاده شدن‌نداشت‌ویا امکان سوء استفاده‌در راهی برای تصحیح یاجلوگیری از سوء استفاده باشد فرضا امکان داشتن متهم ویا هرراه حقوقی دیگرکه‌به بن‌بست برخورد نکنیم چون به‌این ترتیب برای تصحیح یک اصل گویا مردم باید دو باره انقلابی دیگر کنندتا قانونی دیگر نوشته شوداین‌پیش‌بینی ضروری بنظر میرسد درخاتمه به‌همه ملت ایران پیام میدهیم که تنها شما هستید که قیام کردید و این خود شما هستیدکه اجرای موبموی تمام مواد قانون را تضمین میکنیدو برای اجرای قانون ایستادگی کنید،تا در پیشگاه الله ونسل آینده مسئولیت خودرا انجام داده باشید.

از میان نامه‌ها

به بازنشستگان قضایی ظلم شده

درصفحه ۳شماره ۱۰۸۵۲ -۱۹ر۸ر۵۸ روزنامه کیهان خبرترمیم حقوق ۱۲۰ هزار بازنشسته درج‌شده بودکه توجه باین‌امر دراین موقع امری جالب و نشانه واقع‌بینی‌مصادر امور انقلاب اسلامی است .

نکته‌ای که تذکر آن ضروری است این است که در رژیم گذشته درتبصره ۸۰ قانون بودجه سال ۱۳۵۶ حقوق کلیه بازنشستگان اداری و آموزشی کشور بر اساس بالا ترین شغل مورد تصدی آنها در زمان خدمت با حقوق شاغلین همتراز و برابر گردیدکه‌در زمان‌انقلاب ازاول‌فروردین ۱۳۵۶ بااعطاء یک پایه استحقاقی درباره آنان موافقت و عملی شدکه این مختصر کمک آنهارا شادمان کرد، اما در ذیل تبصره ۸۰ قیدکرده بودندکه اعضاء رسمی هیئت های علمی دانشگاه ها و دارندگان پایه های قضائی و مستخدمین مجلسین مشمول مقررات‌خاص خود میباشند(یعنی‌ازاین‌افزایش محرومند)و معلوم نشد اساس این تبعیض وانگیزه این استثناء و علت این عنادنسبت بهیئت علمیه وقضات بازنشسته چه‌بوده است ؟

اما ازآنجاکه ممکن است این بارنیز عمدایااشتباها این دوگروه نادیده گرفته شوند لازم بمتذکر میداند کهدر حال حاضر قضات شاغل - فوق‌العاده اشتغالی ، تقریبابرابر با اصل حقوق‌خود دریافت میدارندکه چون جزء حقوق اصلی نیست در بازنشستگی قطع میشود و همینکه به آستانه بازنشستگی رسیدند درآمد آنها بنصف زمان اشتغال تقلیل می‌یابد. حقوق اصلی قضات باندازه‌ای ناچیز استکه بـا حقوق گروههای دیگر قابل مقایسه نیست و قاضی بازنشسته در پایان عمر از دست رفته باپیری و بیماری و عائله وتقلیل درآمد روبرو میشود ، واجراء این ظلم و تبعیض هیچ‌،حل‌منطقی ندارد،واینعمل درواقع ضربه‌ای است که‌تنها بازنشستگان قضائی وارد آمده و می‌آید .

لازم بیادآوری است که طبق قانون تغییر ضریب‌مصوب ۱۱ر۱۰ر۵۷ درج‌شده در صفحه ۱۰۸ مجموعه قوانین ۵۷ اضافه‌ای تحت عنوان هشتاد به نود و نود بصد که آنهم مبلغ بسیار ناچیزی است بهمه مستخدمین بازنشسته اعم از اداری و آموزشی و قضائی پرداخت شده لکن قضات و هیئت علمی بازنشسته از قاعده همترازی باشاغلین دربالاترین مقام‌خود و پایه‌های استحقاقی کهبه‌سایر مستخدمین‌بازنشسته اعطاء شده محروم مانده‌اند .

خوشبختانه اکنون که تصمیمات مربوط بامور کشور باشخصیت هائی است که خود هم عالمند و هم قاضی ، انتظار میرود که باین موضوع توجه و دستور فرمایند که مقررات تبصره ۸۰ مزبور عینا درباره قضات و هیئت های علمی بازنشسته اجراء ونیز فوق‌العاده اشتغال و مـزایا جزء اصل حقوق منظور وپایه‌های استحقاقی آنان اعطاء شود زیرا رفع این تبعیض وتوجه بحال خادمین علم و عدل در شان انقلاب اسلامی است که این دوگروه سرمایه‌ای جز دانشو عدل ندارند !

خلیل‌الله صبری

از: الف- صدارت

محاصره اقتصادی ایران به‌زیان کیست؟

چگونه با تهدیدهای اقتصادی امپریالیسم مقابله کنیم؟

کارتر رئیس جمهوری آمریکا بمنظور وارد کردن فشار اقتصادی به‌ایران ونشان دادن قدرت سیاسی ایالات متحده تصمیم گرفته است که برنامه‌ای برای محاصره اقتصادی ایران بمرحله اجرا درآورد یعنی ازهمان‌سلاح زنگ‌زده‌ای استفاده کند که سال‌های قبل درباره تعدادی از کشورهای دنیا- از جمله کوبا- بکار برده وباناکامی مواجه شده بود. متعاقب این تصمیم از خبرگزاری ها می شنویم که :

- ایالات متحده ورود نفت ایرانرا تحریم کرده است .
- باراندازان بنادر امریکا از تخلیه وبارگیری‌کالا های ایرانی خودداری می‌کنند .
- آمریکا ذخایر ارزی ودارائیهای ایرانرا مسدود کرده است .
- وزارت کشاورزی ایالات متحده امکان‌قطع‌صدور مواد غذائی به‌ایرانرا تحت‌بررسی قرار داده است .

تردیدی نیست که‌از نظر سیاسی، ایالات متحده با توسل به اقدامات یادشده تتمه آبرو وحیثیت نداشته‌خود را برباد داده است زیرا اقدامات مزبور نشان می دهد که برخلاف آنچه که‌افراد عامی و روشنفکران باصطلاح «لیبرال» تصور میکنند آمریکا بهیچوجه در مناسبات اقتصادی وسیاسی خود باکشورهای جهان سوم‌به‌اصول وموازین حقوق بین‌الملل- که‌گاه وبیگاه سنگ آنرا به سینه میزند- احترام نمی‌گذارد. اقدامات شتابزده کارتر- که‌بنظرمی‌رسد بخاطر تحکیم موضع دموکراتهادرانتخابات سال‌آینده وراضی کردن صهیونیستها صورت گرفته‌باشد- بیش از هرکس بمنافع انحصارات مالی وبازرگانی‌ایالات متحده لطمه وارد میکند. ارزیابی روابط بازرگانی ایران و آمریکا طی چند سال اخیر بخوبی روشن میکند که ایالات متحده جز انباشتن کیسه خود به مساله دیگری نیندیشیده است .

بررسی آمار بازرگانی خارجی ایران نشان می‌دهد که طی شش سال اخیر (۵۶-۱۳۵۱) ایالات متحده بالغ بر۸۷۰۱ میلیون دلار کالا (بدون احتساب اسلحه‌ومهمات) به‌ایران صادر کرده است درحالیکه درخلال مدت‌مزبور صادرات غیرنفتی ایران به آمریکا جمعا از ۲۶۹ میلیون دلار بیشتر نبوده است. یک مطالعه اجمالی نشان می‌دهد که درسالهای ۱۳۵۵ و ۱۳۵۶ واردات ایران از ایالات متحده ۵۶ برابر صادرات ایران بهاین کشور بوده‌است:

آمار بازرگانی ایران و آمریکا درسالهای۵۶-۱۳۵۱

سال	واردات ایران از آمریکا	شاخص واردات	صادرات ایران به آمریکا	شاخص صادرات
۱۳۵۱	۴۲۲ میلیون دلار	۱۰۰	۴۱ میلیون دلار	۱۰۰
۱۳۵۲	۴۸۹ میلیون دلار	۱۱۶	۵۵ میلیون دلار	۱۳۴
۱۳۵۳	۱۳۲۱میلیون دلار	۳۱۳	۴۶ میلیون دلار	۱۱۲
۱۳۵۴	۲۲۸۶میلیون دلار	۵۴۲	۴۶ میلیون دلار	۱۱۲
۱۳۵۵	۱۹۶۹میلیون دلار	۴۶۷	۳۵ میلیون دلار	۸۵
۱۳۵۶	۲۲۰۵میلیون دلار	۵۲۳	۴۴ میلیون دلار	۱۰۷

بطوریکه از ارقام فوق استنباط میشود در دوره مورد بررسی واردات ایران ازآمریکا بیش از ۵ برابر شده است یعنی با ۴۲۳٪ افزایش از ۴۲۲ میلیون دلار به ۲۲۰۵ میلیون دلار بالغ شده است درحالیکه درخلال مدت مزبور صادرات ایران به‌آمریکا از ۴۱ میلیون دلار به‌۴۴ میلیون دلار رسیده است که تنها ۷٪ افزایش‌نشان می‌دهد .

قطع روابط اقتصادی ایران و آمریکا، ضربه‌بزرگی به‌اقتصاد این کشور وارد خواهد کرد زیرا انحصارات بزرگ آمریکائی- که نبض اقتصاد بسیاری از کشورهای جهان سوم را دراختیار دارند و برای نگاهداری‌هریک ازبازارهای خود حاضرند به‌ننگین‌ترین اعمال دست‌بزنند- یک بازار صادرات وسیع ۲٫۵ میلیارد دلاری (بدون احتساب کرایه حمل، سورشارژ، حق بیمه و هزاران نوع لفت‌ولیس‌دیگر) را از دست خواهند داد که اگر زیان ناشی از قطع صدور نفت ایران (روزانه ۷۰۶ هزار بشکه وسالانه ۳۴ میلیون‌تن) به‌آمریکا را نیزدرمحاسبات خودمنظور کنیم زیان ایالات متحده ازه میلیارددلارفراتر خواهد رفت .

حال اثرات اقتصادی این قطع رابطه را در مورد ایران بررسی کنیم :

۱- کشور ایران قادر است که نفت سهمیه کمپانی های آمریکائی ★ را به‌قیمت بازار آزاد که تقریبا۲برابر قیمت رسمی اوپک برای نفت حوزه خلیج فارس است به‌دهها خریدار مشتاق عرضه نماید نتیجتا چند میلیارد دلار درآمد ارزی اضافی عاید ایران خواهد شد .

۲- عدم صدور کالا از ایران به‌آمریکا تاثیرمحسوسی در درآمد ارزی ایران نخواهد داشت زیرا همانطور که ارقام یادشده نشان می‌دهد بالاترین میزان صادرات (غیر نفتی) ایران به‌آمریکا ازرقم ۵۵ میلیون دلار (سال ۱۳۵۲) بیشتر نبوده است‌که این مبلغ کمتر ازیکروز درآمدنفتی فعلی ایران است. بطوریکه ترکیب صادرات‌ایران‌مشخص میکند ایالات متحده عمدتا خریدار معدودی از کالاهای سنتی ایران است. و این کالاها (خشکبار، زیره، کتیرا ، ریشه شیرین بیان، صمغهای نباتی، پوست، پشم، میگو و فرش) بالغ بر۹۰ تا۹۵٪ صادرات‌ایران به‌آمریکارا تشکیل می‌دهند. عدم‌خریدکالاهای‌مزبورتوسط بازرگانان‌امریکائی تاثیری درروی صادرات ایران نخواهد داشت زیرا‌امکان عرضه کالاهای سنتی ایران به بازار مشترک اروپا، ژاپن و بلوک شرق موجود است .

۳- واردات مواد غذائی ایران از ایالات متحده- برخلاف هیاهوی وسیعی که آمریکا براه انداخته است و از انگیزه تحریم صدور آن برای بزانو درآوردن ایران استفاده می‌کند- واجد اهمیت زیادی نیست زیرا بموجب آخرین ارقامی که انتشار یافته است در نماهه اول سال ۱۳۵۶ از ۱۶۴۰ میلیون دلار کالائی که از ایالات متحده بالغ‌بر۷۷ میلیون دلاربوده است درحالیکه ارزش۱۰۶۶۹۵۲

خریداری شده است تنها ۴۰۰ میلیون دلار آنرا مواد غذائی (گندم، جو، ذرت، ذرت خوشه‌ای، برنج) تشکیل داده است درحالیکه میزان واردات مواد غذائی ایران‌از همه کشورها درسال مزبور بالغ بر۱۶۵۰ میلیون‌دلاربوده است. شاید تذکر این نکته لازم باشد که ارزش صادرات سیگار و توتون پیپ ایالات متحده به‌ایران (براساس‌آمار های رسمی که‌دردفاتر گمرکی منعکس است‌بدون‌احتساب صدها هزارکارتن سیگار قاچاق) در۹ ماهه اول‌سال۱۳۵۶

> در حال حاضر ۸۰ درصد از ۱۴ میلیارد دلار واردات ایران از ده کشور غربی است درحالیکه سهم کشور های شرق کمتر از۵درصد است

تن‌گندم خریداری شده از آمریکا تقریبا ۲برابر این مبلغ بوده است .

۴- همه کالاهائی که ایالات متحده به‌ایران‌صادرات می‌کند (چوب، کاغذ، ماشین‌آلات صنعتی و کشاورزی، لوازم خانگی ، تجهیزات وادوات مکانیکی ، برقی ، الکترونیکی ،دارو و لوازم جراحی و طبی) بسادگی از سایر کشورهای صنعتی جهان قابل ابتیاع است. اصولا سهم ایالات متحده در تامین واردات ایران طی پنج سال اخیر بین ۱۵ تا ۲۰٪ بوده است. حتی اگر تامین اقلام وارداتی از آمریکا- بفرض محال- از سایرکشورهامقدور نباشد صرفه‌جوئی در واردات ایران تامیزان فوق‌برای کشوری‌که‌تنها اولین‌مرحله انقلاب خودرا پشت‌سرگذاشته است فداکاری چندان بزرگی نخواهد بود .

بمنظور افزایش بنیه اقتصادی کشور و مقابله با هرنوع فشار ناشی از تحریم بازرگانی ضروریست که شورای‌انقلاب و ارگان‌های‌اجرائی بخاطر کاهش‌وابستگی اقتصادی کشور به‌یک سلسله اقدام بنیادی دست بزنند بخاطر نیل به‌استقلال اقتصادی که‌لازمه تحقق آن قطع سلطه امپریالیسم از منابع اقتصادی کشور است پیشنهاد می شود که :

الف- خودکفائی در تولید محصولات کشاورزی (بویژه مواد غذائی) دربرنامه‌های دولت از اولویت خاصی برخوردار گردد. بدین‌طریق که برخی از اراضی زیرکشت محصولاتی که در کوتاه مدت در درجه اول اهمیت قرار ندارند به‌کشت مواد غذائی تخصیص‌یابند. از طریق اجرای اصلاحات ارضی واقعی، توزیع بذرو کود شیمیائی، اعطای وام بدون بهره به روستائیان و سهیم کردن آنان درشرکتهای تعاونی روستائی‌ونظارت دقیق برمحصولات تولیدی مناطق عمده کشاورزی‌کشور، تدریجا زمینه خودکفائی درتولید مواد غذائی فراهم‌گردد تا ایالات متحده مواد غذائی صادراتی خود را بصورت «شمشیر داموکلس» بالای سر ایران نگاه ندارد. (توضیح آنکه ایالات متحده همواره مسائل سیاسی را در روابط اقتصادی خود با کشورهای دیگردخالت داده است از جمله آنکه برخورداری اتحاد شوروی را از اصل‌دول کامله‌الوداد درتجارت خارجی خود منوط به آزادی مهاجرت یهودیان شوروی به اسرائیل نموده‌است ودر سال ۱۹۷۴ از اعطای تعرفه ترجیحی به کشورهای‌عضو اوپک باین بهانه که اوپک یک کارتل بین‌المللی استو تصمیمات آن باآزادی مبادلات بین‌المللی منافات دارد خودداری نمود وبرای اعمال فشار بهترکیه و یونان‌در مسائل مربوطبه‌قبرس وتحمیل نظرات خود این‌دوکشور را از شمول تعرفه‌های ترجیحی موقتا خارج نمود.)

ب- جهت تجارت خارجی کشور تغییر کند. درحال حاضر بالغ بر۸۰٪ واردات ایران از ۱۰ کشور (ایالات متحده، آلمان غربی، ژاپن، انگلستان، ایتالیا، فرانسه ، سوییس، هلند، بلژیک وکره جنوبی) تامین می‌شود. در سال ۱۳۵۶ از ۱۴ میلیارد دلار واردات کشور حدود ۱۱ میلیارد آن به‌تامین واردات از۱۰کشورفوق‌اختصاص یافته است درحالیکه سهم کشورهای بلوک شرق در واردات سالانه ایران علیرغم امکانات وسیع آنان در عرضه کالا- درپنج سال اخیر از ۵٪ بیشتر نبوده است.

ضرورت اقتضا می‌کند که‌توزیع جغرافیائی‌بازرگانی ایران دستخوش یک تحول اساسی گردد و از اتکاء بیش ازحد بیک یا چند بازار خاص برای تهیه مواد‌اولیه مورد نیاز صنایع وکالاهای استراتژیک مانند مواد‌غذائی- خودداری شود تا آسیب پذیری اقتصاد کشور - در نتیجه وابستگی بازرگانی خارجی آن - به‌حداقل ممکن کاهش یابد درشرایط فعلی، کشورهای جهان‌سوم وممالک‌بلوک شرق می‌توانند سهم بیشتری درتجارت خارجی ایران ایفاء نمایند وبخشی از نیازهای صنعتی و کشاورزی جامعه در حال تحول ایران را به‌مواد خام وکالاهای ساخته شده تامین کنند .

> ایران می تواند با فروش آزاد سهمیه نفت کمپانی های آمریکا چند میلیارد دلار ارز اضافی بدست آورد .

● این کمپانی‌هاو میزان نفت دریافتی روزانه آنها از ایران- براساس ارقام ماه اکتبر- عبارتند از:

1. GULF	۱۳۵ هزار بشکه
2. CHARTER	۱۳۰ هزار بشکه
3. ASHLAND	۱۱۵ هزار بشکه
4. AMERADA HESS	۱۰۰ هزار بشکه
5. EXXON	۷۰ هزار بشکه
6. AMOCO	۶۵ هزار بشکه
7. TEXACO	۲۵ هزار بشکه
8. CALTEX	۲۰ هزار بشکه
9. SUN	۱۶ هزار بشکه
10. MAR[illegible]ON	۱۵ هزار بشکه
11. MOBIL	۱۵ هزار بشکه

ترکیب صادرات ایران به ایالات‌متحده درسال ۱۳۵۵

نوع کالا	مقدار (تن)	ارزش (میلیون ریال)	سهم نسبت به کل
خشکبار (پسته، کشمش، برگه‌زردآلو)	۳۴۴۴	۳۹۴	٪۱۵
زیره سبز	۱۷۱۹	۱۲۱	٪ ۵
گیاهان صنعتی و داروئی	۷۰۳	۶۸	٪ ۳
پوست و پشم	۵۲۴۴	۶۱۵	٪۲۴
فرش پشمی	۷۳۸	۶۱۷	٪۲۵
انواع میگو	۳۰۵	۴۳	٪ ۲
سایر کالاها	۹۶۳۵	۶۵۰	٪۲۶
جمع	۲۱۷۸۸	۲۵۰۸	٪۱۰۰

اقلام عمده واردات ایران از ایالات متحده در ۹ ماهه اول ۱۳۵۶

نوع کالا	ارزش (میلیون دلار)	سهم‌نسبت‌به کل
گندم، جو ، ذرت، برنج، کنجاله	۳۹۸	٪۲۴
سیگارت و توتون پیپ	۷۷	٪ ۵
مواد شیمیائی و دارو	۴۵	٪ ۳
چوب، کاغذ و مصنوعات آنها	۴۱	٪ ۲
موتور، توربین، تلمبه، کمپرسورو دستگاه های مولد سرما و گرما	۲۳۴	٪۱۴
ادوات مختلف صنعتی ، کشاورزی‌ولوازم یدکی آنها	۱۸۲	٪۱۱
لوازم الکتریکی و الکترونیکی	۱۱۲	٪ ۷
وسائط نقلیه ولوازم یدکی آنها	۱۲۲	٪ ۷
ادوات طبی و جراحی	۳۴	٪ ۲
سایر کالاها	۳۹۷	٪۲۵
	۱۶۴۲	٪۱۰۰

جدول ۷۴

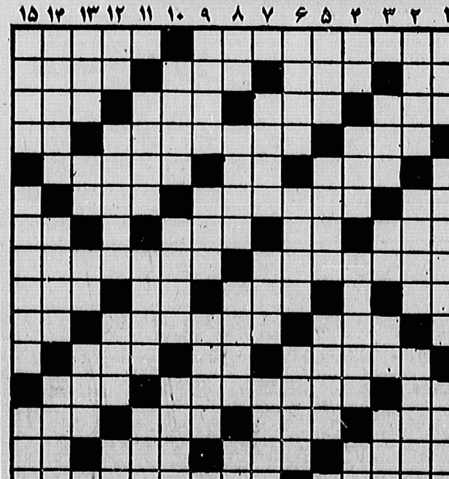

افقی :

۱- از عشاق معروف ایران که شرح عشق‌زیبائی دارند - همیشه درته چاه است.
۲- اصل هرچیز - حاجی حتما به آنجا هم رفته - جای آسودگی‌خیال - نوعی غذاست.
۳- در غربت بهتر توان‌زد - تیره است - پرچم باشد - نوچ جنگی.
۴- همه تلاشها برای‌آنست - سوار کار چیره چنین‌هم میکند - از نفیرش مرد و زن نالیده‌اند.
۵- اب در آن میرود - دریا - هیچ کس از آن ضرر نکرده.
۶- زهر - کار بزرگ و نمایان - تله.
۷- درخت انگور - زینت رواست - زندانی که‌مسعود سعد سلمان در آن اسیر بود - جنس خشن.
۸- کشوری با رسوماتی کهن - آنچه که مطبوع طبع نباشد.
۹- لخت‌وبرهنه - دانشجو برای خواندن درس آنرا ملاک قرار میدهد - از رودخانه های اروپائی - بیهوشی.
۱۰- گرمای هوا - صبوری پیشه کرده - حرف ندا.
۱۱- قدرتمند است - ضمیر جمع - آزاد شده.
۱۲- آش - از زیور آلات زنانها - هیکلی که ندارد - ای دیوارش نهند.
۱۳- گل سرخ تازی - از درختچه‌هابرید- برای‌جلوگیری از پیشروی دشمن می گذارند - ظلم و ستم.
۱۴- کمک کردن - برگونه بند - از طوایف عرب - به زبان اروپائی.
۱۵- به زورکاری را انجام دادن - اثری از جکلندن.

عمودی :

۱- نوعی ماهی که منبعی است‌از چربی‌ها - از شهرهای ساحلی ایران - آنچه دارای رایحه است.
۲- به شکست خورده باید داد - گاهی به کیسه می افتد - چپاول کردن.
۳- چراغ دریائی - شیشه شکم کنده - از ورزشها - از آن داخل میشوند.
۴- اکنون مرکز سیاست ایران است - عسل - در معادن زغال سنگ بدست‌می آید - آخرین حرف.
۵- از نواحی تهران - قسمتی ازلباس خانم - همدم و یار.
۶- معمولی‌وطبیعی - نوعی کارت است - نام قدیم ویتنام.
۷- سخن زشت - حاجت و مقصود - بیم و ترس.
۸- علامت مفعول صریح - اشاره به‌دور - ازکاخهای معروف ایران - یکی از جناحها.
۹- از تخم مرغ درستمی کنند - گوشتش مرغوب است - همیشگی.
۱۰- صدا برآن ضبط می شود - ای خدا - اضافه براحتیاج.
۱۱- یکی‌از ماهیهای دریای خزر - نور از آن داخل میشود - عددی است.
۱۲- دباغی کردن پوست - زمانی با چماق نقره‌ای در موکب بزرگان‌راه می‌افتاد - به گروگذاردن - دندان.
۱۳- سگ پاچه‌گیر - مایه اصلی آهنگ - عیب و عار - گردنه‌ای در ایران.
۱۴- ابروی شاعر پسند - اولین نوبرداز - اثری از فروید.
۱۵- هیچ وقت کم نمیشود - بازرگان‌دارد - نخ‌تابیده.

حل جدول شماره ۷۳

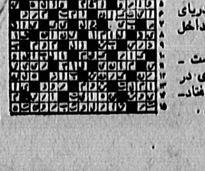

لزوم تجدیدنظر درقانون ملی کردن اراضی موات شهری

طی قانون ملی‌کردن اراضی موات شهری آمده است « کسانیکه دارای خانه می‌باشند ، بطور اعم وبدون اینکه توجهی به مساحت زمین که خانه در آن احداث شده است نموده باشند و نیز بدون درنظر گرفتن تعداد عائله و فرزندان و افراد تحت تکفل صاحب‌خانه در محل سکنی ، چنانچه زمین مواتی داشته باشند باز هم بطور مطلق و کلی و بدون تفکیک اینکه زمین کمتر از ۵۰۰ متر مربع و یا بیشتر از آن و مثلا هزاران متر مربع باشد . مالکیت آنها سلب میشود» این تصمیم کلی‌بدون تردید زیان عظیمی به‌طبقه مستضعف وارد خواهدساخت و ایجاد عدم رضایت در مستضعفین خواهد نمود:چه‌بسیار افرادی هستند که، در خانه‌ای بمساحت ۱۱۴متر مربع و حتی کمتر ازآن زندگی می کنند و چون عرصه زندگی به‌بچه های آنها و تمام افراد خانواده‌شان تنگ شده و مدام درصدد رهائی از آن محیط بسیار محقر هستند از اینرو بخریدن زمینی به مساحت ۳۰۰ تا ۵۰۰متر‌مربع در محل دور افتاده‌ای اقدام نموده‌اند تا خانه محقر خود را در آن زمین بزرگتر تبدیل‌باحسن‌نمایند که رژیم سابق بانظر خاص سودجوئی مانع آن شد حال اگر در رژیم اسلامی هم این مردمان تکرار همان روش و رویه را بچشم خود و در عمل مشاهده کنند معلوم است چه‌اثر نامطلوبی در مغز و فکر فرزندان جوان و اعضاءخانواده‌شان خواهد بخشید که هیچ تبلیغاتی نمی تواند در این برهه از زمان آنرا بی‌اثر و خنثی نماید .

از طرف دیگر توسط روزنامه ها اعلام نموده‌اند کسانیکه دارای خانه‌ای هستند (بدون توجه بمساحت‌زمین خانه احداثی مثلا ۱۰۰۰ متری و بالاتر) چنانچه خانه‌آنها دررهن بانک و غیره باشد (مثلا دو هزار تومان) و یا کلا وام دریافتی آنها حدود پنجاه هزار تومان باشد (صاحب زمینی مثلا ۱۵۰۰ متر مربعی هم باشند) این قبیل افراد میتوانند از زمین خود استفاده نمایند و مالکیت آنها سلب نمی شود ، اما مالکیت بنده و امثال من بر زمین ۴۱۲٫۵ متر مربعی سلب میشود ، زیرا بدهی ببانك ندارم ومهم نیست که در خانه‌ای بمساحت ۱۱۴ متر مربع با ۷سرعائله زندگی می کنم ! شما را بخدای تعالی و به قرآن مجید و به هرچه پیش همه ما محترم و عزیز است قسم میدهم بفرمائید اجرای این چنین قانونی با عدالت وفق میدهد ، و بفرمائید تا بشنویم و به‌ببینیم آیا این قانون و چنین عملی صورت اسلامی دارد و یا در جهت خلاف دین مقدس اسلام است ؟

بنابراین بدینوسیله با رعایت حقوق هزاران‌ایرانی که وضعی مانند من دارند تقاضای اصلاح قانون ملی‌کردن اراضی موات شهری را بر مبنای زیر دارم: «به کلیه کسان و افرادی که دارای خانه‌یی بازمین کمتر از ۲۰۰ متر باشند چنانچه بریك قطعه زمین دیگر که مساحت آن حداکثر تا ۵۰۰ متر مربع باشد مالکیت داشته باشند مالکیت آنها محفوظ است و پروانه ساختمانی چنین زمینی باید از طرف سازمان عمران شهری و یا شهرداری محل صادر گردد ، مشروط براینکه مالك تعهدا بسپارد که خانه مزبور را که حتما باید خود درآن مسکونت نموده باشد تا ششماه بعد از صدور گواهی پایان ساختمان در زمین موات مذکور بفروش برساند و مراتب را باداره صادر کننده‌پروانه ساختمان گزارش دهد و فتوکپی از سندمحضری‌فروش خانه را هم همراه آن تسلیم نماید .

محمد زین‌العابدینی نسب

نظام اقتصادی جامعه آینده

بقیه از صفحه ۴

تامین زندگی هرفرد فرصت ونیروی کافی برای او باقی بگذارد، فرصتی برای خودسازی معنوی، و مشارکت در برنامه‌های اجتماعی و سیاسی و خلاصه شرکت در اداره کشورش.

البته من به شما حق میدهم که بگوئید: اینها یک سلسله ایده‌های، بسیار عالی است ولی تنها باردیف کردن ایده‌های عالی مشکلی حل نمی‌شود،من نیز میگویم قطعا همینطور است ولی اجازه بدهید همین اندازه بپذیریم که تهیه کنندگان این قانون حداقل توجه به این نیازها و ضرورتها وابعاد واهداف اصیل داشته‌اند واین خود میتواند اعتباری باشد برای این نظام اقتصادی.

مسلما تنها هدفهای عالی مشکلی را حل نمی‌کند، حتی قوانین عالی نیز به تنهائی مشکلگشا نیست، مشکلگشای واقعی ونهائی عمل است عمل، کار منسجم و منظم و سازمان یافته.

تلفن ۳۱۱۲۱۰ خط ارتباطی ما با شما
به استثناء ایام تعطیل ۹ تا ۱۲ و ۱۶ تا ۱۸

تکلیف ما چیست ؟

برای‌خانه‌دار شدن مبالغی به حساب خانه سازی برای مستضعفین واریز کردیم . قرار بود ۲۵ روز بیش قطعه‌زمینی را تحویل بگیریم . آنقدر امروز و فردا کردند تا علیه آقای کروبی سرپرست دفترخانه سازی اعلام جرم شد . تکلیف ما چیست ؟

نادر مستوفی

شما تصویب‌کنید ، ما عمل میکنیم

از مسئولان سازمان آب منطقه‌ای تهران تقاضا میشود که تصمیم قاطعی در مورد لوله کشی اب منطقه شرق شهرری (قلعه گبری) جاده امین‌آباد که دارای بیش از ۱۰ هزارجمعیت وواحد های تولیدی بسیار از جمله سیمان تهران ، ذوب‌مس، مواد نسوز و بیمارستان رازی وغیره است بگیرند ما اهالی این منطقه هم تامین نیروی انسانی آنرا تقبل مینمائیم .

مهرداد کارگرفرد

مبارزه نوع دخانیاتی

دخانیات ایران قبل از آنکه سیگار مورد احتیاج‌مصرف کنندگان را از طریق داخلی تامین کند توزیع سیگار خارجی را تحریم کرد .

نتیجه اینکه وینستون پاکتی ده تومان قیمت پیدا کرد سیگار ایرانی هم در هیچ نقطه‌ای وجود ندارد !

یک سیگاری

پل هوائی نصب شود

چهارراه پپسی‌کولا در خیابان آزادی از نقاطیست که هرساعت هزاران عابر پیاده باید از ان عبور کنند اگرقرار برنصب پل هوائی عابر پیاده است ، این نقطه از همه جا شلوغتر و به پل محتاج‌تر است .

مهندس صادق قریشی

بخاطر جلوگیری از اعمال مخرب

به شورای انقلاب اسلامی پیشنهاد میکنم زندانیان‌وابسته به رژیم پیش را که مورد عفو امام خمینی میشوند ، هنگام آزاد کردن ملزم کنند چنانچه در آینده بر علیه ملت‌و مملکت اقدامی کردند مجازاتشان تشدید خواهد شد .

نقی آرش

اجحاف آردسازیهای کرج

کارخانه های آرد سازی کرج هر روز قیمت سبوس‌را بالا میبرند و نانوایان این شهر را در تنگنا قرار داده‌اند از فرمانداری وشهرداری کرج تقاضا داریم در مورد این اجحاف روزافزون چاره‌بیندیشند .

کرج- یک نانوا

کارکنان آموزشی و مستخدمین دبیرستان های گروه فرهنگی آذر که سال ها با سیلی صورت خود را سرخ‌کرده‌اند در چنین هنگامه‌ای که گرانی بیداد میکند،حقوق هائی بمراتب پائین‌تر از یک عمله ساختمانیاپادویک شرکت دریافت‌میکنند.. وقت آن رسیده است که درد شرمندگی از زن وفرزند را بـا دولت اسلامی درمیان بگذاریم باشد که گرهی از زندگی اندوهبار ما بگشایند .

کارمند گروه فرهنگی آذر

ایجاد خطر کرده است

مقابل پاسگاه پلیس راه حسن‌آباد قم موانعی درکناره جاده قرار گرفته است که احتمال ایجاد تصادم و تصادف را زیاد کرده ،تقاضای رفع مشکل دارم .

یک راننده

مشکل وام‌دهی بانک ملی

یکی از شرایط نگران کننده بانك ملي در امر پرداخت وام تعیین متراژ صدو چهل متریست یعنی اگر یک متقاضی‌همه راه های دریافت وام را طی کرده باشد ، اما آپارتمان یـا خانه‌ای که میخواهد بخرد مثلا صدو پنجاه یا صدو شصت‌متر باشد از گرفتن وام محروم میشود! ازمقامات ذیصلاح‌استدعای تجدید نظر دارم .

مریم هاشمی

بهره اقساط گذشته بخشیده شود

کشاورزانی که در جریان انقلاب موفق به پرداخت‌وام های خود بسازمان تعاونی روستائی‌نشده‌اند‌ازوزارت‌کشاورزی تقاضا دارند ،ترتیبی داده شود که از این عده زیان دیرکردو بهره اقساط عقب افتاده دریافت نشود و معافیت از بهره‌دیر کرد وام های، کشاورزی گذشته رسما به روستائیان ابلاغ‌شود.

از طرف اهالی روستای وانقی سفلی- سراب

به ارتشیان بیاموزیم

فالگیری نظامیان در بانه که در تاریخ ارتش مابی‌سابقه نیست ، از جمله مسائلی است که برای جلوگیری از تکرار آن باید در بخش های‌آموزشی ارتش جمهوری اسلامی‌مورد توجه قرار داده و نحوه مقابله باچنین وقایع تلخی را بـه برادران نظامی آموزش داده شود .

سروان علی اکبر علوی زاده

آرامش یافتیم

تا قبل از اشغال جاسوس‌خانه امریکا ، در خیابان‌های اطراف آن هر شب صدای تیراندازی وانفجار بلند بود،لیکن از شب اشغال این لانه فساد ،آرامش در این منطقه برقرار شده است . آیا علت ناامنی ها جاسوسان آمریکا نبودند؟

فروغ‌صرافان -ساکن‌خیابان‌دولت

ملاقات امام با رهبران کرد

بنظر من ملاقات رهبران کردستان‌با « امام» درمستحکم‌تر نمودن روابط و از بین بردن هرگونه سوء تفاهم بسیار مفید وارزنده است .

علی رزاقی

بازهم سئوال از مسئولان

در قانون استخدامی کشور قید شده است که از تمام حقوق دریافتی کارمندان دولت کسور بازنشستگی کسر شود. بنویسید آیا عادلانه است که در این شرایط اجتماعی‌خاص از حقوق و مزایای دریافتی زمان اشتغال کسور بازنشستگی ، مالیات و بیمه کسر گردد و هنگام بازنشستگی این مزایاناچیز را قطع کنند ، از کارمند بازنشسته بدون مسکن و ... چه کسی مستضعف‌تراست ؟

جوادحقیقت

معتادان غرب تهران

معتادان در غرب تهران آزادانه باستعمال مواد مخدر مشغول هستند ، چرا دولت جمهوری اسلامی از امکانات موجود برای درمان و ریشه کن کردن این درد بزرگ‌اجتماعی استفاده نمی کند .

م‌ـ ی

آنها درجه‌دار شدند وما سرباز صفر

در اوائل انقلاب بفرمان امام که دستور دادند سربازان مشمول خود را معرفی نکنند از خدمت سربازی خودداری کردیم اما حالا با کمال تعجب هر سربازخانه مشاهده میکنم که آنها که دستور امام‌راانجام نداده‌اند، درجه‌دار شده‌اند وما سرباز صفر ، ممکن است چگونگی موضوع را برای ما روشن کنید ؟

گروهی از سربازان دیپلمه

مجله جوانان منتشر شد

از: عقیقی بخشایشی

انقلاب حسینی از دیدگاه دانشمندان غیر مسلمان

انقلاب عظیم و پرشکوه حسینی بازتاب جهانی واکنش بین‌المللی و عمومی داشت بحدی که تاکنون صد ها جلد کتاب در بررسی و تجزیه وتحلیل این واقعه مهم به رشته تحریر درآمده است و گروهی از صاحب نظران غیر مسلمان درباره آن سخنان بسیار گفته‌اند و آثاری در این زمینه بوجود آورده‌اند که دیدگاه بی‌نظر و گاهی آلوده باغرض آنان‌را، با کمال وضوح روشن میسازد.

اهمیت نظریات این گروه نه از آن نظر واجد ارزش است که میخواهیم امام حسین (ع) و انقلاب اسلامی او را ازدیدگاه خارجیان وبیگانگان بشناسیم و حضور کارشناسان خارجی را در این مسئله به کار گیریم، بلکه بیشتر از دو نقطه نظر زیر است:

۱ـ اصولا شنیدن سخن دوست از زبان دیگران شیرین‌تر و جذابتر است، چون دوستان جرئتا ومدح وتحسین واحیانا مبالغه و اغراق چیز دیگری برای گفتن ندارند.

۲ـ نظریات دیگران بهتر میتواند عمق تاثیر خارجی و بین‌المللی و اثرات اجتماعی‌و انسانی این انقلاب را بازگو کند و دیدگاههای اساسی آنان را منعکس سازد واین خود در بازشناسی و تجزیه و تحلیل زندگی انقلابی امام (ع) موثرتر و سازنده‌تر است. از این‌رو در این گزارش کوتاه از برخی از نظریات و گفته های دانشمندان غیر مسلمان استفاده می شود تا اهمیت انقلاب حسینی بر مسلمانان‌و دوستداران این پیشوای راستین امت آشکارو پدیدار گردد:

«گاندی» پدر استقلال‌هندوستان کمخود از نیمه مقدسین و ناجی ملت هند بشمارمی آید، درباره ارمغان انقلاب حسینی کربلا و اثر عظیم آن‌دررها ساختن ونجات‌هندوستان از چنگال استعمار بریتانیای کبیر چنین می‌گوید:

«من برای مردم هند چیز تازه‌ای نیاورده‌ام فقط نتیجه‌ای که از مطالعات و تحقیقاتم درباره تاریخ زندگی قهرمانان‌کربلا بدست آورده‌بودم ارمغان ملت هند کردم» اگر بخواهیم هند را نجات دهیم واجب است همان راهی‌را‌بپیمائیم که حسین‌بن‌علی پیمود ـ مجله الغری چاپ نجف شماره ربیع ۱۳۸۱ هجری)

مورخ معروف آمریکائی «واشنگتن ایروینگ» درباره صلابت روحی‌و ایمان‌استوار و پایداری امام بدینگونه اعتراف میکند:

«... برای امام حسین ممکن بود که زندگی شخصی خود را با تسلیم شدن باراده یزید نجات بخشد، لیکن مسئلیت پیشوائی و امامت اجازه نمیداد که او یزید را بعنوان خلافت بشناسد، او به زودی خود را برای قبول هر ناراحتی و فشار به منظور نجات اسلام از چنگال بنی‌امیه آماده ساخت. درزیر آفتاب سوزان سرزمین خشک ودرروی ریگ های تفتیده عربستان روح حسین فناناپذیر برپاست، روح شجاع و قهرمان، روح حسین» (سالنامه نور دانش انجمن‌تبلیغات اسلامی تهران شماره ۳ ص۹۶)

«ماربین آلمانی»، از نهضت حسین به عنوان تاریخ شهادت و شهامت یاد میکند ودر تجلیل و تجزیه و تحلیل آن حادثه تاریخی‌با روح حماسی و عشق انقلابی سخن میگوید، سخنی که از یک فرد اسلامی زیبنده است‌سر بزند او در ضمن سخنان خود گوید: «... حسین‌بن‌علی نبیره محمد (ص) که از دختر محبوبه‌اش فاطمه (ع) متولد شد، تنهاکسی است که چهارده قرن پیش در برابر حکومت جور و ظلم قد علم کردوقیام‌نمود. حسین بن علی با شمار همیشگی خود میگفت من درراه حق و حقیقت کشته میشوم‌ودست بدست‌ناحق نخواهم داد.

حسین(ع) که می‌دید بنی‌امیه روش‌سلطنت مطلقه را پیش گرفته‌اند و دستور های اسلام را پایمال میکنند و نزدیک است پایه های مستحکم اسلام را درهم ریزند، توجه نمودکه اگر بیش از این مسامحه کند نام و نشانی از اسلام و مسلمانی باقی نخواهد ماند این‌بود که تصمیم به مبارزه گرفت، این سرباز رشید اسلام به مردم دنیانشان داد که ظلم و بیداد و ستمگری پایدار نیست و دنیای ستم هرچند که بظاهر عظیم و استوار باشد، در برابر حق و حقیقت چون پرکاهی برباد خواهدرفت مشروط براینکه مردان حق و حقیقت برای احیای آن قیام کنند. او در پایان سخنان خود میافزاید:

هدف و آرمان حسینی جلوگیری ازظلم و ستم بود و در این رامبود که این همه قوت قلب و از خود گذشتگی رادر راه وصول به مقصود عالی خویش به خرج داد، بحدی که در آخرین دقیقه‌ی زندگی خود طفل‌شیرخوار خود را قربانی حق و حقانیت کرد وبااین‌عمل قهرمانانه خود اندیشه‌فلاسفه‌و بزرگان عالم‌را متحیر ساخت.

او باشهادت خود روحانیت و جلوه و رونق تازه‌ای به اسلام بخشید و مسلمانان را به معنویت اسلام سوق داد، معنویتی که در برنامه زندگی مسلمانان فراموش شده بود و انقلاب حسینی سرچشمه نهضت های عظیم اسلامی گردید و دنباله آن تا به امروزامتداد یافت ....» (حسین و یارانش از نظر نویسندگان خارجی)

عاشورا از دیدگاه یک مورخ‌اروپائی

«موریس دوکبری» یکی از مورخین‌اروپائی میگوید: اگر تاریخ نویسان ما حقیقت این روز را میدانستند و درک میکردندکه عاشورا چه روزی است، این عزاداری ها را غیرعادی نمی پنداشتند. پیروان حسین (ع) بواسطه عزاداری حسین (ع) میدانند که زبونی‌و‌پستی و زیردستی و استعمارو استثمار را نبایدقبول کنند زیرا شعار امام و پیشوای آنان تن‌ندادن به ظلم و ستم بودحسین‌در راه شرف‌وناموس و مردم و بزرگی مقام و مرتبه اسلام از جان و مال‌و فرزند گذشت وزیر بار استعمار و ماجراجوئی های یزید نرفت. پس بیائید ما همشیوه او را سرمشق قرار داده و از زیر دستی یزیدان نوعی (بیگانگان) اخلاصی‌یابیم و مرگ با عزت را بر زندگی با ذلت ترجیح دهیم، زیرا مرگ عزت وشرافت بهتر اززندگی باذلت است و اینست خلاصه تعالیم اسلام، ملتی که از گهواره تاگور تعلیماتش چنین است، پیدا است دارای چه مقام‌و مرتبتی خواهد بود، چنین ملتی دارای هرگونه‌شرف و افتخار هست، چون همه سرباز حقیقت و عزت و شرافت‌اند»

«کارلایل» مورخ مشهور انگلیسی درباره ایمان استوار و اعتقاد راسخ قهرمانان جانباز کربلا گوید:

«بهترین درسی که از تراژدی کربلا می گیریم، این است که حسین و یارانش ایمان استوار به خدا داشته‌اند، آنها با عمل خود روشن کردند که تفوق و برتری عددی‌درجائی که حق باباطل روبرو میگردد اهمیتی ندارد، پیروزی حسین باوجود اقلیتی که داشت باعث حیرت و شگفتی‌من‌است» (سالنامه نوردانش شماره سوم)

یکی از نویسندگان غربی در انجمنی که بابن مناسبت تشکیل یافته بود، درباره قهرمانان عدالت گستر کربلا چنین میگوید:

«در طی قرون و اعصار افراد بشرهمیشه جرات وتهور و عظمت روح و بزرگی قلب و شهامت روانی را دوست داشته‌اند و در اثر همین فضیلت دوستی است که هرگز عدالت‌و آزادی تسلیم ظلم و فساد و تباهی نمی‌شود. راز عظمت حسین و یاران دلاور اودر همین امر بود، من مسرورم‌امروز دراین‌جلسه با کسانی شرکت کرده‌ام که با جان و دل این فداکاری عظیم را ثنا وتحسین‌میگویند، هرچند که ۱۳۰۰سال از تاریخ آن گذشته است ...» نوردانش سال ۲ شماره ۳ ص ۶۹ جیستین آـراسل

«جیستین آـ راسل»، شاعر بزرگ‌انگلیسی درباره امام میگوید: آنان سر مبارک او را سر نیزه کردند و اهانت ها و جسارت ها ورزیدند و بدنی را زیرپای ستوران خود قرار دادند که بینندگان را مسحور خود میساخت او با آن حماسه شاعرانه خود می‌افزاید: ای زمین برهنه وبایر کربلا که در روی تو، نه علفی است و نه چمنی، برای ابد آهنگ حزن و آه بتو پوشیده باداچون در سرزمین تو بدن مقدس پسرفاطمه‌افتاده‌است، شخصیتی که روح خود را به خدا وآفریننده خویش‌نثار و تقدیم نمود (نوردانش سال دوم ج۳ص ۹۷)

«جرج جرداق» نویسنده معروف‌مسیحی در اثر گرانسنگ خود الامام علی صوت‌العداله الانسانیه درباره معنویت‌وفضیلت یاران حسینی میگوید:

«فرق علی با معاویه این است‌که‌اصحاب ویاران او فریفته جاه و زور و مقام و منصب بودند ولی اصحاب علی فریفته اخلاق و فضلیت و کرامت او بودند و نمونه بارز آن در اصحاب فرزندان شان نیز پدیدار بود، هنگامی که یزید مردم راتشویق به قتل حسین و مامور به خونریزی میکرد، آنها میگفتند «کم‌تهب لنا» یعنی‌ چقدر و چه مبلغ پول می دهی تا او رابکشیم، اما انصار و یاران‌حسین به وی گفتند «نموت‌معک» ما تاپای مرگ باتو هستیم، اگر هفتاد بار کشته شویم باز می‌خواهیم در رکابت جنگ کنیم و کشته شویم، اینست فرق معنویت و مادیت ...»

★

گفته هاو نوشته های دانشمندان غیر اسلامی درباره این ابرمرد تاریخ اسلام بیشتر از آن است که در گزارشی گردآوری وتهیه گردد، نام بردن افراد فوق به‌عنوان‌نمونه‌و مثال بودو پژوهشگر دلسوزی میتواند دهها برابر این نمونه ها را در آثار نویسندگان خارجی و مطبوعات و مجلات روز مطالعه‌کند و آنچه از بررسی کامل نمونه ها از نوشته های آنان درمی‌آید، این است که اغلب‌آنها علاقه و عشق وافر به درک و شناخت‌انقلاب اسلامی حسینی دارند و میخواهند زوایا و ابعاد و امواج آنرا دریابند و این علاقه‌وعشق محصول و به برکت عزاداری ها و تعظیم و تجلیل دوستداران مقام شامخ امامت میباشد که هرسال پاکترین و خالصانه‌ترین احساسات خود را به پای این نهضت نثار میکنندوبدون هیچگونه تحرک و پشتوانه، تنها براساس عواطف پاک دینی و انسانی و مردمی به بزرگداشت این خاطره پرشکوه دینی و این حادثه تاریخی اسلامی می پردازند و این حرکت ها و کوشش ها میتواند انسان سازتر وتحرک آفرین‌تر و پرثمرتر از گذشته ها باشد و اکنون در طلیعه انقلاب عظیم اسلامی ایران میتوان از آثار و ثمرات و از تجربه‌های آن نهضت بزرگ سود بردو تجربه آموخت.

توطئه تازه امپریالیسم علیه ایران

معاون مطبوعاتی وزارت ارشاد ملی، دیروز درگفتگوئی باخبرگزاری پارس، با اشاره به مقاله هرالدتریبون نمونه دیگری از توطئه های روزنامه های امپریالیستی وابسته به غرب را فاش کرد. در روزنامه هرالدتریبون، چاپ فرانسه مورخ ۱۶ نوامبر ۱۹۷۹ویلیام سافیر نویسنده این روزنامه طی مقاله‌ای، مسئله یک توطئه اقتصادی را در ایران طرح و پیشنهاد کرده است این روزنامه نوشته است:

مادر مورد ایران، اکنون سلاح غیرجابرانه‌ای در اختیار داریم که میتواند موثر باشدو آن مسئله غذاست و اضافه کرده است: این کشور، در حال حاضر ۳۰ درصد ازمواد غذائی خود را وارد میکند و، از نظر برنج و مقدار زیادی گندم، ذرت و خوراک طیور، بهایالات متحده نیازدارد. ویلیام سافیر در اینجا پیشنهاد میکند: ماءاز سایر تولیدکنندگان غلات جهان، از قبیل‌استرالیاو کانادا، باید بخواهیم تاارسال مواد غذائی به ایران راتحریم کنند. وی اضافه میکند:

شوروی هم نمیتواند کمبود های ایران را از این لحاظ جبران کند، زیرا شوروی کمبود غلات‌خود را بوسیله امریکا تامین میکند.

البته این تحریم، موجب قحطی در ایران نمیشود، لیکن قیمت ها را بالا خواهد برد و ناآرامی های کلی را تشدید خواهد کرد.

درجای دیگر، ویلیام سافیر، پیشنهاد میکند: ما باید این موقعیت را در نظر داشته باشیم‌که در حال حاضر، دولتی قانونی درایران وجود ندارد وجایگزینی یک حکومت توده‌ای با رژیم کمونیستنیز برای ماقابل تحمل نخواهدبود بنابراین سازمان جاسوسی «سیا» که بخاطر توطئه هایی مورد سرزنش قرار گرفته اکنون باید دست بکار شود و بگروههای قومی ونژادی‌که درایران ایستادگی میکنند، کمک نمایند. ویلیام سافیر در بخش دیگری از مقاله خود پیشنهاد کرده: با تحریک کرد ها و بختیاری ها و قشقائی‌ها، در مناطق مختلف آشوب بپا شود.

معاون مطبوعاتی وزارت ارشاد ملی، اظهار داشت: این نمونه‌ای است از دسیسه های نشریات امپریالیستی که برای ملت انقلابی ایران خواب می‌بینند و بطوریکه روشن است، هنوز واقعیت انقلاب ایران را درک نکرده‌اند واز وحدت این ملت درپشت سر رهبر انقلاب که خود ریشه‌از عمق ایدئولوژی اسلامی می‌گیرد، غافل مانده‌اند. هنوز این ملت را بگرسنگی و تحریم غذایی تهدید میکنند که اینها خود روشنگر افکارجاه‌طلبانه‌ای است کهدر سر میپرورانند

در عین حال، ملت ایران باید هشیار باشد که امپریالیسم چه خوابهائی برای ما میبیند و بایستی از همین نقطه‌نظرها ملت خودرا مجهز کند.

اجتماع اعضاء وهواداران کومله درسنندج

سنندج ـ اعضاوهواداران سازمان انقلابی زحمتکشان کردستان «کومله» در سنندج، دیروز در اجتماع گروه های مختلف مردم این شهر در سالن ورزشی تختی شرکت کردند و چندتن از پیشمرگان کرد طی سخنانی دراین اجتماع باشرح‌حوادث ماه های اخیر کردستان‌اظهار عقیده کردند که جنگ های این منطقه ناخواسته بود و کرد ها هرگز خواهان‌جدائی از ایران نیستند. سخنرانان تاکیدکردند که کرد ها خواهان خودمختاری‌کردستان در چهارچوب ایران آزاد بوده‌اند و حوادث پیش‌آمده تحمیلی و ناخواسته بوده است به گزارش‌رسیده‌دیروز ادارات و بازار های سنندج بسته بود و پیشمرگان مسلح کرد در خیابان های این‌شهر در رفت‌وآمد بودند.

حمایت جبهه‌آزادی بخش اریتره از ایران

به گزارش وزارت امور خارجه جمهوری اسلامی ایران، مجله«الثوره»ارگان جبهه آزادی بخش اریتره، در شماره مورخ اول اکتبر ۱۹۷۹ نوشته است:

«عثمان صالح سبی»رئیس شورای مرکزی نیرو های آزادی بخش خلق جبهه آزادی بخش اریتره، در تلگرامی کبرای دکترابراهیم یزدی وزیر خارجه سابق فرستاده، از موضع ایران‌ به‌عنوان تنها کشوری که مسئله اریتره رادر کنفرانس هاوانا مطرح‌ساخت، تجلیل فراوان کرده است.

در این تلگرام، خطاب‌به وزیر خارجه سابق دولت جمهوری اسلامی‌ایران‌آمده است: هیات برادران فلسطینی که در کنفرانس هاوانا شرکت کرد، ماءرادر جریان موضع قابل تحسین دولت ایران، پیرامون‌مطرح ساختن مسئله اریتره در کنفرانس سران در کشور های غیر متعهد قرارداد، تا برای این مسئله که واقعا باتوجه به علائق و پیوند های مذهبی اسلامی، دوملت مسئله برادران ایرانی‌مانیز بشمار میرود، راه حل رضایت بخشی پیدا کردد، خاصه آنکه مدت ۱۸ سال است که اتیوپی باپشتیبانی امپریالیزم امریکا و سپس‌با پشتیبانی شوروی، این منطقه را اشغال کرده‌وهمه روزه هزاران قربانی بجای میگذارد بطوریکه، در این گوشه جهان اسلام نیز، فلسطین دیگری بوجودآمده است. ما از موضعی که‌در پیش گرفتید، از صمیم قلب متشکریم و امیدواریم که افتخار دیدار از کشوربرادر ایران که تحت پرچم اسلام به‌رهبری خردمندانه مجاهد بزرگ امام خمینی قراردارد نصیبمان گردد.

بیانیه سازمان امل لبنان

بنا به اظهار منابع سفارت جمهوری اسلامی ایران در بیروت، سازمان «امل» طی بیانیه مشروحی که در بیروت انتشار یافت، از تمام‌نیروهای مومن و شرافتمند دعوت کردکه در نبرد با امریکا، انقلاب اسلامی ایران را تائید کنند‌این سازمان همچنین همه گروهها‌را به برپایی تظاهرات مستمر در این زمینه دعوت کرده است.

آگهی مناقصه

شرکت دخانیات ایران ۷ قلم سموم مورد نیاز خود رااز طریق مناقصه خریداری می‌نماید. داوطلبان و شرکت کنندگان در مناقصه بایستی قبلا مشخصات و شرایط مناقصه مذکور را از اداره خرید داخلی این شرکت‌واقع در خیابان‌ایرانشهر شمالی دریافت و پیشنهاد خود را براساس مشخصات و شرایط ماخوذه حداکثر تا ساعت نه صبح اول دیماه ۱۳۵۸ به اداره دبیرخانه شرکت دخانیات ایران تسلیم نمایند وپیشنهاد های رسیده در ساعت ده صبح همان‌روز یعنی اول دیماه ۱۳۵۸ در اداره خرید داخلی این شرکت باز و قرائت خواهد شد.

شرکت دخانیات ایران

م الف ۱۶۸۵۲

تراکتورسازی ایران
Iran Tractor manufacturing Co.

آگهی مناقصه

تراکتور سازی ایران (شرکت سهامی خاص) حمل دو دستگاه پرس به وزن ۱۰۹۴ر۸ تن که شامل ٦٤ قلم بسته بندی شده وبازرا ازگمرك خرمشهربه مقصد تبریز ـ کارخانه تراکتورسازی ایران به مناقصه میگذارد.

۱ـشرکت کنندگان‌میتوانند مشخصات کامل‌رابامراجعه به دفتر شرکت واقع در تهران خیابان مصدق، نبش جام جم، ساختمان سازمان گسترش ونوسازی صنایع ایران طبقه‌سوم دفتر شرکت دریافت نمایند.

۲ـ شرکت کنندگان باید ده درصد مبلغ پیشنهادی‌خود رابشماره حساب ۵۵۰۲۷ بانك تجارت‌خارجی شعبه تخت‌جمشید بنام تراکتور سازی‌ایران واریز و قبض رسید آنراضمیمه پیشنهاد تاساعت ۱۰ صبح‌روز شنبه ۱۷آذرماه ۱۳۵۸به‌امور تدارکات‌شرکت به آدرس فوق تحویل‌و رسید دریافت‌نمایند.

۳ـ پیشنهادات رسیده درهمان روز وساعت باز وقرائت خواهدشد.

٤ـ حضور پیشنهاد دهندگان در جلسه مناقصه آزاد میباشد.

۵ـ تراکتور سازی ایران درقبول یارد یك یاتمام‌پیشنهادات مختار است و درصورتیکه شرکتی برنده شودو سپس ازانجام پیشنهاد خود عدول نماید سپرده اوبنفع تراکتور سازی ایران ضبط خواهدشد.

٦ـ برنده مناقصه مکلف‌است حداکثر ظرف مدت ۱۰ روز از تاریخ دریافت پروانه ترخیص از نماینده تراکتورسازی ایران نسبت به حمل ماشین‌آلات فوق‌اقدام نموده و گواهی تحویل را ازامور تدارکات کارخانه دریافت نماید در غیر این‌صورت بااخطار تراکتور سازی ایران سپرده اوضبط و به برنده دوم جهت حمل اعلام خواهدشد.

۷ـ کلیه هزینه‌های تخلیه درمحوطه تراکتور سازی تبریز بعهده برنده مناقصه میباشد.

۸ـ هزینه‌های حق توقف شامل (تریلر، کمرشکن بوژی) در محوطه گمرك خرمشهر ازتاریخ‌دریافت پروانه‌ترخیص، از نماینده تراکتور سازی بعهده برنده مناقصه میباشد.

م‌الف ۱٦٦۷۵

تراکتور سازی ایران (شرکت سهامی‌خاص)

بسمه‌تعالی

پس از تشکیل مجمع‌عمومی‌تعاونی‌مصرف دانشگاه‌کارکنان دانشگاه علم و صنعت ایران اعضای هیئت مدیره بشرح زیر به اتفاق آراء تعیین و تصویب گردید.

۱ـ آقای غلامحسین خالصی رئیس هیئت‌مدیره
۲ـ آقای رضا بازرگان مدیرعامل
آقای مصطفی طباطبائی و آقای مطلب حسینیان وآقای سعداله شعبانی و آقای علیمحمددوست محمدی‌عضوهیئت‌مدیره ـبازرسان آقایان‌حسینی و لباف

اداره روابط عمومی دانشگاه علم وصنعت‌ایران

آـ ۳٦۸۲۷

نمای آجری
شیك با دوام، اصیل، سنتی
۳ و ٤ و ۵ سانتی. اجرا توسط شرکت ساختمانی پیشگام‌تلفن ۸۲٤٦٤۱

دنیای‌ورزش
مجله خودتان مجله‌یی که هرچه‌از ورزش ایران و جهان بخواهید در آن می‌یابید.

آگهی استخدام

اداره آموزش وپرورش‌شهرستان کرج طبق مفاد قانون استخدام کشوری‌ازطریق امتحان یامسابقه‌تعداد ۵۰ نفرخدمتگزارازدارندگان گواهینامه پایان دوره ابتدائی‌استخدام میکند.

داوطلبان واجدشرایط میتوانند برگ درخواست ذیل این آگهی راتکمیل کنندوبامدارك مشروحه زیر:

۱ـ عکس ٤×۳بانکر مشخصات سجلی در ظهر آن ٤قطعه.
۲ـ فتوکپی یاروتوشت مدرك تحصیلی.
۳ـ فتوکپی یاروتوشت شناسنامه.
٤ـ فتوکپی برگ خاتمه‌خدمت یابرگ‌معافیت دائم ازخدمت‌زیر پرچم.
۵ـ رسیدبانکی مبنی‌بر پرداخت ۱۵۰ ریال به حساب ۹۸۰ بانك مرکزی‌ایران به‌عنوان حق‌ثبت‌نام.
٦ـ نداشتن کمتر از ۱۸ سال تمام و بیشتراز ٤۰ سال تمام.

حداکثر ظرف ده روز بعداز آگهی باپست سفارشی به کرج‌اداره آموزش و پرورش دایره کارگزینی ارسال نمائید به مدارکی که فاقد رسیدبانکی باشندیابعداز مهلت مقرربه‌پست تحویل داده شود ترتیب‌اثرداده نمی‌شود وضمنا وجه‌مذکور به هیچ‌عنوان مسترد نخواهدشد.

ضمنا در شرایط مساوی حق تقدیم باافراد بومی‌میباشد.

رئیس اداره آموزش و پرورش شهرستان کرج. رشیدیان

برگ در خواست شغل خدمتگزاری

نام‌خانوادگی ـ نام ـ نام‌پدر ـ شماره‌شناسنامه‌ومحل صدور آن
تاریخ‌تولدروز ـ ماه ـ سال ـ مدرك تحصیلی ورشته آن
وضع خدمت وظیفه ـ داوطلب شغل ـ محل جغرافیائی
نشانی کامل شهر ـ خیابان ـ کوچه ـ کوی
آـ ۲٦۸۲۳ ـ م‌الف ۱٦۸٤۹ ـ امضاء داوطلب

آگهی‌های‌رسمی‌شرکتها: ●تاسیس‌شرکتهای‌جدید ●تغییرات‌اساسنامه‌شرکتها ●افزایش‌سرمایه ●تصمیمات‌جدید ●انحلال

آگهی تصمیمات مجمع عمومی عادی سالیانه شرکت سهامی خاص (درحال تصفیه) فراستیل ثبت شده بشماره ۲۷٤۵۱برابر صورتجلسه مورخ ۲٤ر٦ر۵۸

مجمع عمومی عادی سالیانه شرکت مذکور ۱ـ ترازنامه و عملکرد سال ۱۳۵۷ بتصویب رسید ۲ـ روزنامه اطلاعات‌جهت درج آگهی‌های شرکت تعیین شد.

م الف ۱٦۷۵٤
مدیر کل ثبت شرکت‌ها و مالکیت صنعتی ـ یحیی مدنی
آـ ۲٦۸۱۵

آگهی تغییرات در شرکت پارسوند (سهامی خاص) ثبت شده بشماره ۲۳۳۰۰

طبق صورتجلسه هیئت مدیره مورخ ۲ر۵ر۱۳۵۸ تغییرات زیر در شرکت صورت گرفت:

۱ـ آقای کاوه نقوی بسمت رئیس هیئت مدیره و آقای نصرالله پرنگی بسمت نایب رئیس هیئت مدیره‌تا پایان دوره تصدی هیئت مدیره انتخاب شدند.

۲ـ کلیه اسناد و مدارک و چکها و سفته‌ها و بروات و حوالجات و قراردادها و سایر اسناد الزام‌آور شرکت توسط آقای نادر فرهاد مدیرعامل شرکت باتفاق آقای غلامرضا فرزان‌مهر و یا آقای‌نصراله پرنگی‌امضاء خواهد شد.

م‌الف ۱٦۷۵۵
مدیرکل ثبت شرکتهاو مالکیت صنعتی‌ـ یحیی‌مدنی

آگهی شرکت سهامی لبنیات پاستوریزه پاك «سهامی عام» ثبت‌شده بشماره ۷۳۰۵

برابر صورت جلسات مجامع عمومی و هیئت‌مدیره شرکت سهامی لبنیات پاستوریزه‌پاك «سهامی عام» مورخ۲۲ر۷ر۵۸ تغییرات زیردرشرکت صورت گرفت.

۱ـ آقایان مهندس جهانگیر حق‌شناس، دکتر محسن عاملی، دکتر مهدی علی‌آبادی، فرانك .بی.فیشر، لوندا‌اصغری، سازمان مالی گسترش مالکیت واحدهای تولیدی (بانمایندگی آقای دکتر محسن کرباسی) و شرکت فورموست شیر(با نمایندگی آقای نیل دینو) بعنوان اعضای هیئت‌مدیره شرکت انتخاب شدند. مدت ماموریت هیئت‌مدیره تاتشکیل مجمع عمومی سالیانه شرکت پس‌از پایان سال مالی ۱۳۵۹ میباشد.

۲ـ آقای مهندس‌جهانگیر حق‌شناس بسمت رئیس هیئت مدیره وآقای محسن‌عاملی نایب‌رئیس هیئت مدیره و آقای فرانك .بی. فیشر مدیرعامل شرکت‌میباشند. مدیرعامل‌شرکت اداره و سرپرستی کلی امور شرکت رابعهده داشته‌وحدود اختیارات ایشان که‌بگاه ازطرف هیئت‌مدیره تعیین خواهد شد.

۳ـ دارندگان حق امضای شرکت بشرح زیر تعیین گردیدند.

الف ـ کلیه اسناد ومدارك تعهدآور شرکت از قبیل چکها، سفته‌ها، بروات، قرارداد ها وغیره باید دارای‌امضای هریك از آقایان مهندس جهانگیر حق‌شناس یادکتر محسن عاملی یا دکتر مهدی علی‌آبادی یالوندا اصغری باتفاق‌امضای هریك از آقایان فرانك .بی. فیشر یانیل دینو باشد، درغیاب آقای فرانك .بی. فیشر آقای نامی‌مشیری‌بجای ایشان می‌توانند امضاء نمایند.

ب ـ منحصرا در مورد چکهای صادره توسط شرکت‌هیئت مدیره تصویب نمودکه چنانچه مبلغ چکها ازدو میلیون ریال کمتر باشد مدیرعامل ودرغیاب ایشان قائم مقام مدیرعامل میتوانند چکهای مزبور راباتفاق آقای یعقوب بیله‌الواجی ودر غیاب ایشان باتفاق آقای بهمن عظیمی امضاء نمایند و درمورد چکهائی که مبلغ آن از دومیلیون ریال‌بیشتر باشدمدیرعامل یادر غیاب ایشان آقای محمدرضا خبیری ودرغیاب ایشان‌آقای حمید شله‌چی میتوانند بمسئولیت مدیرعامل چکهای مزبور رابااتفاق هریك ازاعضای هیئت‌مدیره امضاء نمایند.

٤ـ اساسنامه جدیدشرکت در ٦۵ ماده به تصویب‌رسید وباتسلیم یك‌نسخه ازاساسنامه جدید شرکت به اداره ثبت شرکتها اساسنامه قدیم ازدرجه‌اعتبار ساقط میباشد.

م‌الف ۱٦۷۵۲
مدیرکل ثبت شرکتهاو مالکیت صنعتی ـ یحیی مدنی

آگهی تغییرات در شرکت مقاطعه کاری و مهندسی اخگر (سهامی خاص) ثبت شده بشماره ۷۹۵۵

به استناد صورتجلسه مجمع عمومی عادی بطور فوق‌العاده مورخ ۲٦ر۷ر۵۸ آقایان علی اکبر آقازمانی (نماینده بنیاد مستضعفان) بسمت‌مدیر عامل و رئیس‌هیئت مدیره حبیب‌اله مهمانچی و یداله معمارزاده عضو هیئت مدیره برای مدت دوسال انتخاب شدند. آقایان‌حمداله شبانیان و مهران رفیعی‌فر بازرس‌اصلی و علی‌البدل‌برای مدت‌یکسال انتخاب شدند و روزنامه اطلاعات‌جهت درج آگهی شرکت درنظر گرفته شدامضای کلیه‌اوراق بهادار واسناد و چکها و بروات و قراردادها و اوراق‌عادی بعهده آقایان علی‌اکبر زمانی و یداله معمارزاده میباشد.

م‌الف ۱٦۷۵۰
مدیرکل ثبت شرکتهاو‌مالکیت صنعتی‌ـ یحیی‌مدنی

آگهی تصمیمات مجمع عمومی عادی سالیانه شرکت سهامی خاص کتنب مهندسین مشاور ثبت شده بشماره ۲۲۷۸۹

طبق صورتجلسه مجمع عمومی عادی سالیانه مورخ ۱۵ر۳ر۵۸ شرکت مزبور ۱ـ ترازنامه و حساب سود و زیان سال مالی ۱۳۵۷ بتصویب رسید ۲ـ آقای مهندس تیمورفهیمی بسمت بازرس اصلی و آقای سید حسین بهپور بسمت بازرس علی‌البدل برای مدت یکسال‌انتخاب‌شدند۳ـ روزنامه‌کثیرالانتشار اطلاعات جهت درج آگهی‌ها و اطلاعیه‌های شرکت تعیین‌گردید.

م الف ۱٦۷٤۹
مدیر کل ثبت شرکتها و مالکیت صنعتی ـ دکتر یحیی‌مدنی
آ ـ ۲٤۸۲۲

آگهی تغییر محل و سایرتغییرات در شرکت‌سهامی‌خاص‌ایران حجاب ثبت شده بشماره ۲۹۸۰۲

برابر صورتجلسه مورخ ٤ر۷ر۱۳۵۸ مجمع عمومی فوق‌العاده‌شرکت مذکورتصمیمات زیراتخاذشد ۱ـمحل‌شرکت به خیابان دکتر شریعتی خیابان سرباز بعد از چهارراه امامی بن‌بست شهید جلال دریانی شماره ۷ منتقل گردید ۲ـ برابر صورتجلسه مورخ ۷ر۷ر۱۳۵۸ مجمع عمومی فوق‌العاده آقای ناصر قدیری و خانم پروین زهرا چیت‌ساز بسمت اعضاء اصلی هیئت مدیره برای مدت دو سال انتخاب شدند ۳ـ آقای ناصر قنبری بسمت رئیس هیئت مدیره و مدیر عامل و خانم پروین زهرا چیت‌ساز بسمت نایب رئیس هیئت مدیره انتخاب شدند ٤ـ حق امضاء کلیه اوراق واسناد الزام‌آور شرکت بامضاء مدیر عامل که دارای اختیارات مطلق و نامحدود میباشد با مهر شرکت معتبر خواهد بود.

م الف۱٦۷۵۳
مدیر کل ثبت شرکتها و مالکیت صنعتی ـ یحیی مدنی
آـ ۲٦۸۲۱

آگهی تصمیمات مجمع عمومی عادی سالیانه شرکت کارخانجات صنعتی و بازرگانی کشور سهامی خاص‌ثبت‌شده بشماره ٤۷٤٤

طبق صورتجلسه مجمع عمومی عادی سالیانه مورخ ۲٤ر۷ر۱۳۵۸ شرکت مزبور ۱ـ ترازنامه و حساب سود و زیان سال‌مالی منتهی به ۳۱ر۵ر۱۳۵۸بتصویب‌رسید۲ـ آقای‌جعفر امین بسمت بازرس اصلی و آقای‌پرویز امین‌بسمت بازرس‌علی‌البدل برای مدت یکسال‌انتخاب‌شدند۳ـ روزنامه کثیرالانتشار اطلاعات جهت درج آگهی‌ها و اطلاعیه‌های شرکت تعیین گردید ٤ ـ آقایان محمود دهدشتی ـ محمد جواد شرکت ـ کاظم امین ـ محمود غفاریان و احمد دهدشتی بسمت اعضاء اصلی و آقای اکبر دهدشتی و دوشیزه شهرمدهدشتی‌بسمت اعضاء علی‌البدل هیئت مدیره برای مدت دو سال تا پایان مهرماه ۱۳٦۰ انتخاب شدند ۵ـ بموجب صورتجلسه هیئت مدیره مورخ ۲٤ر۷ر۱۳۵۸ آقای محمود دهدشتی بسمت رئیس هیئت مدیره و آقای‌کاظم امین بسمت نایب رئیس و آقای محمد جواد شرکت بسمت‌مدیر عامل شرکت انتخاب گردیدند و کلیه اوراق و اسناد و چک و سفته و حوالجات شرکت را دو نفر از هفت نفر امضاء هیئت مدیره بشرح فوق امضاء نمایند و با مهر شرکت معتبر است.

م الف ۱٦۷۵۱
مدیرکل ثبت شرکتهاومالکیت صنعتی ـ یحیی مدنی

آگهی تغییرات در هیئت مدیره شرکت سهامی عام‌هاو بلوکس ثبت شده بشماره ۱۲۸۲۳

باستناد صورتجلسه هیئت مدیره مورخ ۷ر۸ر۵۸ آقای حسن استاد شریف اصفهانی عضو علی‌البدل بعنوان عضواصلی هیئت مدیره بجای خانم‌آنوش‌هارطونیان عضومستعفی انتخاب گردید.

م الف ۱٦۷٤۷
مدیر کل ثبت شرکتها و مالکیت صنعتی
آـ ۲٦۸۱۸

آگهی انحلال شرکت هیولیت پاکارد ایران «سهامی خاص» ثبت‌شده بشماره ۲۲۵۷٦

برابر صورت جلسه مجمع عمومی فوق‌العاده مورخ ۳۰ اکتبر ۱۹۷۹ (۸ر۸ر۱۳۵۸) شرکت فوق:

۱ـ ازتاریخ فوق شرکت منحل گردید و آقای گارنیك باباخانلو به نشانی تهران خیابان وحیدیه، کوچه‌غریبیان، شماره ٤٦ بسمت مدیر تصفیه‌تعیین گردید.

۲ـ آقایان نظام معتبر و عباس هوشی برای مدت یك سال بسمت بازرس اصلی و علی‌البدل شرکت انتخاب شدند.

۳ـ روزنامه اطلاعات بعنوان روزنامه قانونی شرکت‌تعیین گردید.

م‌الف ۱٦۷٤٦
مدیرکل ثبت شرکتهاو‌مالکیت صنعتی‌ـ یحیی‌مدنی
آـ ۲٦۸۳۵

آگهی تصمیمات مجمع عمومی‌عادی‌سالیانه شرکت سهامی‌خاص شیمیائی سوکو ثبت شده بشماره ۱٦۱۰٦

طبق صورتجلسه مجمع عمومی عادی سالیانه مورخ ۲۰ر٦ر۵۸ شرکت مزبور ۱ـ ترازنامه و حساب سود و زیان سال مالی ۱۳۵۷ بتصویب رسید۲ـ خانم‌دینزکهن بسمت‌بازرس اصلی و آقای حامد احسانی بسمت بازرس‌علی‌البدل برای‌مدت یکسال انتخاب شدند ۳ـ روزنامه کثیرالانتشار اطلاعات جهت درج آگهی‌ها و اطلاعیه‌های شرکت تعیین گردید.

م الف ۱٦۷٤۸
مدیر کل ثبت شرکتها و مالکیت صنعتی. دکتر یحیی مدنی
آـ ۲٦۸۲٤

آگهی تغییرات در شرکت پارسوند (سهامی خاص) ثبت شده بشماره ۲۳۳۰۰

الف‌ـ طبق صورتجلسه مجمع عمومی فوق‌العاده و عادی مورخ ۲٤ر۷ر۱۳۵۸ شرکت مزبور تغییرات زیر درشرکت صورت گرفت:

آقای نعمت‌اله فاتحی بعنوان عضو جدید هیئت مدیره بجای آقای نادر فرهادتا پایان دوره تصدی‌هیئت مدیره انتخاب گردید.

ب‌ـ بموجب‌صورتجلسه مجمع‌عمومی عادی‌سالانه مورخ ۲۸ر۷ر۱۳۵۸ تغییرات زیر صورت گرفت:

۱ـ ترازنامه و حساب سود و زیان در سال‌مالی مختوم به‌۲۹ اسفندماه ۱۳۵۷ تصویب شد.

۲ـ روزنامه اطلاعات‌جهت‌انتشار آگهی‌های‌شرکت تعیین گردید.

۳ـ آقای عباس اسرارحقیقی‌از موسسه‌حسابرسی امهان بعنوان بازرس اصلی و آقای فریدون ضرغامی بعنوان بازرس علی‌البدل‌تعیین‌شدند.

٤ـ انتخاب آقای غلامرضا فرزانمهر نماینده‌شرکت خانه‌سازی ایران بعنوان عضو جدید هیئت مدیره‌بجای آقای علیرضا طهماسبی از تاریخ ۱۸ر٤ر۱۳۵۸ تصویب شد.

ج‌ـ طبق‌صورتجلسه‌هیئت‌مدیره مورخ۲۸ر۷ر۱۳۵۸ آقای مهندس نعمت‌اله فاتحی بعنوان مدیر عامل جدید شرکت تاپایان دوره تصدی هیئت‌مدیره بجای آقای‌نادر فرهاد انتخاب و مقرر گردید که کلیه اسناد ومدارك تعهدآور و چکها و سفته‌ها و بروات و حوالجات و قرارداد ها توسط مدیر عامل باتفاق آقای غلامرضا فرزانمهر و یاآقای نصراله پرنگی امضاء خواهد شد.

م‌الف ۸٦۷۵٦
مدیر کل ثبت شرکتها و مالکیت صنعتی ـ یحیی مدنی
آـ ۲٦۸۱۹

دیروز، باحضور دهها خبرنگارداخلی وخارجی در تهران برگزار شد

مصاحبه جنجالی امریکائیان مقیم ایران علیه امریکا

کمیته آمریکائی‌های موافق اشغال سفارت آمریکا، طی یک مصاحبه مطبوعاتی که‌بعداز ظهر دیروز در هتل اینترکنتیننتال تهران، انجام شد، حمایت کامل خود را از اقدام دانشجویان مسلمان پیروخط امام، در اشغال سفارت آمریکا و نیز خواسته آنها مبنی‌براسترداد شاه، اعلام کردند.

سه خانم آمریکائی که‌به‌نمایندگی از طرف این کمیته، در مصاحبه مطبوعاتی شرکت کرده بودند، گفتند: موضوع مورد بحث در این مصاحبه، یك موضوع جنجالی است،زیرا ما آمریکائی‌ها علیه دولتمان صحبت میکنیم.

آنها گفتند: این حق مردم آمریکاست که بدانند در ۳۷ سال سلطنت شاه مخلوع چه‌کشتارها و چه جنایاتی انجام شده است؟و اعمالی که تحت تسلط پدر او در ایران انجام میشده است.

یکی از خبرنگاران سئوال کرد: شما چه مدت درایران بوده‌اید؟

پاسخ داده شد: مسئله مدت اقامت ما در ایران مطرح نیست، موضوع اینست‌که ما در ایران، با واقعیت روبرو شده‌ایم. مبارزه مردم ایران را مشاهده کردیم واز دلائل بنیادی انقلاب ایران آگاه شدیم.

علت موافقت با اشغال

در مورد علت موافقت این‌کمیته با اشغال سفارت و گروگان‌گیری سئوال شد، پاسخ‌داده شد که نقش آمریکا در ایران بسیار مشهود است. اکثریت کارکنان سفارت نظامی بوده‌اند. «سیا» در ایران قدرت بسیاری داشته است و حتی هلمز سفیر اسبق آمریکا در ایران،خود سابقا رئیس سیا بوده است. «ویلیام سالیوان» سفیر پیشین آمریکا در ایران نیز متخصص آدمکشی در هندوچین بوده، ولی بالتمام این تفاصیل، اگر دولت آمریکا مطمئن است که گروگانهای آمریکائی گناهکار نیستند، باید بدون هیچ ترس و واهمه‌ای با محاکمه آنها موافقت کند.

اما موضوع اینست که آنها بیم دارند که در محاکمه، حقایق بسیار روشن شده و مردم آمریکا و جهان از آن آگاه گردند.

توهین به ایران

یکی از خانمهای آمریکائی گفت: در ارتباط با مسئله گروگان‌گیری همه‌از تروریسم وباجگیری و نقض اصول‌بین‌المللی حرف میزنند، ولی سئوال نمیکنند که آیا واقعادلایل این اقدام دانشجویان چه‌بوده است و چرا دست به‌چنین کار حساسی زده‌اند؟

به‌عقیده آنها از این اقدام، برای نشان دادن نظرشان استفاده‌کرده‌اند. کار آنها صرفا جنبه سیاسی دارد، ایشان پذیرفتن شاه، به‌آمریکا را به‌عنوان توهین به ایران تلقی میکنند.

سئوال شد در مطبوعات، این مسئله و اصولا انقلاب ایران چگونه منعکس شده‌است.

یکی از خانمها،درپاسخ گفت: من به‌عنوان یك‌آمریکائی میدانم که مردم ایالات‌متحده، عقیده ودیدشان نسبت‌مسائل را چگونه کسب میکنند.

این مطبوعات و رسانه‌های گروهی‌اند که به طرز فکر آنها شکل میدهند پیش‌از انقلاب ایران، شاه در کشورهای مختلف جهان به‌عنوان رهبری برجسته، معرفی میشد و مردم دنیا واقعا نمیدانستند که اوچگونه رهبریست و کشورایران در چه وضعیتی قراردارد، به‌همین دلیل انقلاب ایران مردم ر اواقعا حیرت‌زده کرد.

پس از انقلاب بودکه تاحدودی برایشان روشن شدکه چه حقایقی وارونه جلوه داده شده است.

درخواست از خبرنگاران

آنگاه نمایندگان کمیته امریکائی های موافق با اشغال سفارت آمریکا از نمایندگان مطبوعات خواستند گفته های آنها را بگونه‌ای درست و واقعی در رسانه ها منعکس کنند و گفتند این مسئولیت برعهده‌مطبوعات‌است که‌وقایع‌راآنطورکه هست، به مردم نشان دهند.

آنها خطاب به خبرنگاران خارجی گفتند: شما هم‌اکنون به‌تهران آمده‌اید‌ودراین مصاحبه‌شرکت کرده‌اید، امابا ماندن در اتاق هتل، هیچ‌واقعیتی را نخواهیدفهمید. اضافه برآن، ایران تنها تهران نیست. شماباید جنوب شهر تهران را هم به‌ببینید. به روستا بروید. در ایران بسیاری از مردم حتی از داشتن سرپناه و خانه محرومند. اینها، واقعیاتی است که باید به اطلاع مردم جهان برسد.

آنان در مورد نقش رسانه های گروهی در آمریکا گفتند: این رسانه ها مردم را با واقعیت آشنا نمی‌کنند. در مورد اشغال سفارت، ما مطمئنیم که فیلم تهیه‌شده از داخل سفارتخانه که در آن دستگاه های پیچیده‌داخل سفارت و گاوصندوق‌های عظیم وجود دارد، در تلویزیون های آمریکا نشان‌داده نشده است، ولی‌همه مطبوعات و کلیه امکانات، باید برای روشن کردن مردم بکار گرفته شود. البته عده زیادی از مردم امریکا، باشاه مخالفند و در تظاهرات علیه او شرکت کرده‌اند. عده‌ای هم هستند که مخالفتشان را بدینگونه ابراز نکرده‌اند، لکن باید تمامی مردم را از حقایق ایران آگاه کرد.

آنها همچنین در مورد اثر افکار عمومی ملت‌امریکا روی تصمیمات دولت این کشور گفتند: افکار عمومی باید نقش مهمی داشته باشد، به‌همین دلیل است که ما می خواهیم، افکار مردم امریکا را به ایران جلب کنیم.

نمایندگان کمیته امریکائی های موافق با اشغال سفارت، در مورد «جان‌هانسن» نماینده کنگره امریکا گفتند: در ارتباط با ورود این فرد به ایران که خود را نماینده ملت آمریکا معرفی کرده است. می خواهیم بگوئیم که نسبت به او ظنین هستیم.

میخواهیم مردم ایران باور کنند که یك نماینده کنگره امریکا واقعا نماینده ملت آمریکا نیست!

استرداد شاه مخلوع

آنها در مورد استرداد شاه سابق گفتند: شاه، قوانین آمریکا را نقض کرده است، وی با استقرار ماموران ساواك در امریکا و پول دادن به آنها برای اقدام علیه دانشجویان ایرانی مقیم آمریکا، قانون‌اساسی امریکا را زیرپا گذاشته است.

برای استرداد شاه، به ایران، دلائل حقوقی‌زیادی وجود دارد، اما مسئله اینست که این موضوع، کاملا سیاسی است و باید از دید سیاسی آنرا نگریست.

بیانیه کمیته

کمیته امریکائی های موافق با اشغال سفارت، در بیانیه‌ای خطاب به ملت قهرمان ایران که‌درپایان‌مصاحبه بین خبرنگاران توزیع شد، اعلام کردند: ماامریکائیها، به شما درود میفرستیم و حمایت کامل خود را ازمبارزه شما ابراز میداریم. ما از شما می‌خواهیم در آگاه‌ساختن مردم آمریکا از اعمال امپریالیسم آمریکا در ایران، ما را یاری دهید.

هم‌اکنون تهمت ها وحملات شدیدی علیه ملت ایران و بویژه آیت‌الله خمینی که موضع سرسختانه‌ای در مقابل امپریالیسم اتخاذ کرده‌اند، به‌عمل میاید. حامیان این نظام امپریالیستی، می‌توانند هرچه بخواهند راجع به امام خمینی فکر کنند، لکن واقعیت اینست‌که امروزه ایشان بیانگر خواست ها و امید های میلیونها مردمی هستند که در سراسر جهان سرکوب شده و تحت فشار قرار گرفته‌اند.

در پایان این بیانیه، خطاب به ملت ایران آمده است: درخواست شما مبنی بربازگرداندن و محاکمه علنی شاه مخلوع، در حقیقت درخواست محاکمه علنی امپریالیسم است. بهمین‌دلیل است‌که شما، باخشم‌وحشت کارتر و اربابانش شده‌اید.

آنها میدانند که علنی شدن هر واقعیت و مطلب تازه‌ای در این زمینه، گامی بسوی آن روز است که مردم ایران و ایالات متحده و سایر کشورها بپاخیزند و این سیستم را یك‌باره و برای همیشه نابود سازند.

توضیح درباره راهپیمائی چریکهای فدائی خلق

درباره خبر مربوط به راه‌پیمائی سازمان چریکهای فدائی خلق که دیروز در «اطلاعات» درج شد، چون ذکر رقم تعداد راه‌پیمایان برای‌عده زیادی‌ازخوانندگان ما سئوال برانگیزبوده‌است، یادآور می شویم که ارقام مندرج در شماره دیروز اطلاعات، مربوط به کلیه راه‌پیمائی های مسیر خیابان های اطراف سفارت سابق آمریکا بوده است که طبعا در بر گیرنده، گروههای مختلفی است که در آن‌روز راه‌پیمائی کرده‌اند.

استاندار خراسان

از سوی حجت‌الاسلام هاشمی رفسنجانی سرپرست وزارت کشور دکتر حسن غفوری‌فرد بسمت استاندار خراسان منصوب شد.

توضیح

در صفحه دو اطلاعات روز دوشنبه ۵ آذرماه تحت عنوان اخطار شدید نفتی ایران به جهان در سطر یازدهم جمله صحیح «نفت حمل نمی‌شود» بوده است که اشتباها می‌شود چاپ شده و بدینوسیله توضیح داده می‌شود.

آمدن شاه به امریکا به عنوان مریضی، عکس‌العمل نخواهدداشت

دانشجویان مسلمان‌پیرو خط امام مستقردرجاسوس خانه‌آمریکا سیزدهمین‌بیانیه افشاگری خود را منتشر ساختند.

این بیانیه شامل نامه‌ای است که از سوی کاردار سفارت آمریکا به مقامات آمریکایی نوشته شده و در آن پیش‌بینی شده مردم‌ایران نسبت به آمدن‌شاه به‌امریکا عکس‌العمل چندانی نشان نخواهند داد.

متن این نامه به قرارزیر است.

از کاردار به نیوسام در باره شاه ایران

۱ـ این موضوع کاملا سری است.

ـ من تغییرات چندانی‌در اعمال مقامات رسمی ومردم ایران نسبت به آمدن شاه به ایالات متحده با آنچه اطلاعاتی که‌دراواخر ژوئیه گذشته برایتان فرستادم مشاهده نکرده‌ام. قانون اساسی به تاخیر افتاده و احتمالا دولت جدید تا اواخر امسال روی کار نخواهد آمد.

روابط ما فعلا به آرامی پیش میرود و تازه به‌آن اندازه نیست که بخواهد با وارد شدن شاه از بین برود.

۳ـ در حال‌حاضرروحانیون در قدرت هستند و من می‌ترسم که اگر ما اقدامی درباره شاه انجام دهیم جو عمومی‌بدترشود زیراخمینی درهفته گذشته‌درمصاحبه‌ای بااوریانا فالاچی که با لحن خیلی شدیدی شاه را به عنوان یک فرد خائن که۵۰ سال خیانت کرده محکوم کرد و گفت باید به کشور برگردد.

٤ـ باجوبوجود امده و تغییر شکل افکار عمومی بوسیله کسانی‌که نفوذ و کنترل‌افکارعمومی‌رادردست دارند‌من‌فکرمیکنم‌که‌اگرشخص شاه بعنوان مریضی به آمریکا بیاید آمدنش اثر چندانی در عکس‌العمل مردم ایران نخواهد داشت. اگر مااورابه‌صرف برخورداری ازحقوق بشر بپذیریم‌احتمال میرود موضع دفاعی ما هم بهتر شود.

۵ـ صرفنظرازگفته‌های‌بالا همانطور که شما یاداور شدید اگر ما قصد پذیرش شاه‌را حتی‌برای مدت‌کوتاهی هم داریم بایستی موضوع‌را به آرا ی با دولت ایران فورا درمیان بگذاریم‌که‌این موضوع ازاهمیت زیادی برخوردار است. اگر ما بخواهیم چنین‌کاری‌راانجام دهیم و اگر آمدن شاه به آمریکا فوری است بهترین وسیله برای جستجوی راه مذاکره با دولت ایران این است که سایروس‌ونس موضوع رابا یزدی زمانیکه او را در سوم اکتبر می‌بینددرمیان بگذارد.

«لینگن»

مجالس ترحیم

بسمه تعالی

انالله وانااليه راجعون

ضایعه اسفناکه، رحلت حجت‌الاسلام والمسلمین آیت‌الله زیارتی، پدربزرگوار برادرمجاهد آقای سیدمحمدصادق زیارتی را بهاطلاع میرساند.

مجلس بزرگداشت آن فقید سعید روز چهارشنبه هشتم محرم‌الحرام از ساعت ۳تا۵ بعدازظهر درمسجد ارك منعقدمیگردد.

از عموم علمای اعلام ودوستداران مقام علم وروحانیت انتظار دارد که در مجلس مزبور شرکت نمایند.

سید محمد بهشتی‌ـ محمد رضا مهدوی کنی‌ـ سید علی خامنه‌ای‌ـ هاشمی رفسنجانی‌ـ محمد مفتح‌ـ محمد جواد باهنر ـ محی‌الدین انواری‌ـ سید محسن همدانی هزاوه‌ای‌ـ محمدجواد حجتی کرمانی‌ـعلی اصغرمروارید‌ـ جعفر شجونی‌ـ حسن‌لاهوتی‌ـ مصطفی ملکی‌ـ سید نورالدین علوی طالقانی‌ـ مهدی‌حائری تهرانی ـعبدالمجید ایروانی‌ـ فضل‌الله محلاتی‌ـ مهدی شاه‌آبادی ـ سید علی غیوری‌ـ سید مهدی امام جمارانی‌ـ مهدی کروبی‌ـ عبدالمجید معادیخواه‌ـ محمود رسنگاری‌ـ ناطق نوری.

بسمه تعالی

اذامات‌العالم ثلمة‌لایسد هاشیئی

بااندوه فراوان درگذشت جانگداز عالم ربانی حضرت آیت‌الله العظمی آقای حاج سید احمد زیارتی، پیشوای عالیمقام مهدی شهر سمنان را به پیشگاه حضرت بقیةالله ارواحنافداه تسلیت میگوئیم.

بأین مناسبت مجلس یادبودی از طرف بازماندگان روز چهارشنبه هشتم محرم از ساعت ۳تا۵ بعدازظهر در مسجدارك ومجلس زنانه در میدان امام حسین خیابان کمال اسماعیل ـ منزل معروفی منعقد است.

امید است عموم طبقات با شرکت در این مجلس بازماندگان را قرین امتنان نمایند.

خانواده‌های: زیارتی‌ـ معروفی‌ـ حاتمی‌ـ کسائیان‌ـ صفائیان‌ـ حیدریان‌ـ عربیان‌ـ ملائیان‌ـ غنیان.

بسمه تعالی

درگذشت اسفبار حضرت آیت‌الله آقای حاج سیداحمد زیارتی والد معظم برادر مجاهد ونویسنده انقلابی آقای‌سید حمید روحانی را به‌محضر شریف امام خمینی و جامعه روحانیت تسلیت می‌گوئیم.

مجلس ترحیم آن عالم جلیل‌القدر روز چهارشنبه هشتم محرم ازساعت ۳تا۵ بعداز ظهر درمسجد ارك برقرار است.

از عموم طبقات بویژه ازبرادران بازاری خود میخواهیم که باشرکت درمجلس مزبور از مقام روحانیت تجلیل‌نمایند.

حبیب‌الله عسکر اولادی، اکبر استاد، صادق اسلامی، سید رضا نیری، سید اسدالله لاجوردی، حبیب‌الله شفیق، اسدالله بادامچیان، حسن عالی‌مهر، سید محسن امیرحسینی، اصغر رخ‌صفت، احمد قدیریان، سید عباس بهشتی، محمد مخبری، محمد کچوئی، محمود مرآتی.

انالله وانااليه راجعون

بانهایت تاثر و تاسف درگذشت نابهنگام‌آقای اسماعیل فهیم قائم مقام شهرداری منطقه۲ که از همکاران صدیق و با تقوی شهرداری تهران بود باطلاع عموم میرساند. مجلس ترحیم آن شادروان از ساعت ۱۱الی ۳ بعد ازظهر روز چهارشنبه هفتم (۷)آذر ماه ۱۳۵۸ در مسجد ارک منعقد میباشد.

محمد توسلی ـ شهردار تهران

هوالباقی

بانهایت تاثر و تاسف فوت ناگهانی مرحوم اسمعیل فهیم قائم مقام منطقه۲شهرداری‌تهران‌رابااطلاع کلیه همکاران وبستگان ودوستان آن مرحوم میرسانم مجلس ترحیم ان مرحوم روز چهارشنبه هفتم آذرماه از ساعت ۱۱الی۳ بعد از ظهر در مسجد ارک واقع در میدان هفده‌شهریور (ارک سابق) برگزار می گردد.

همسر و فرزندان و برادران وخواهران، خانواده های: رضا حسین زاده، فهیم، حسن املشی، بابائی زاده املشی، اخوان،مرادی، فرهومند، بی‌آزار،ترابی صوفی، داودی‌صوفی، صوفی، صوفی سیاوش،صرفه‌جو، غبرائی، یوسفی، نوربخش، آریائی، یغمائی، عاشوری، لنگرودی، جهانشاهی، بلوکی، اسماعیل زاده، ناوی، جلالیان.

بسمه تعالی

شمع زندگی شادروان‌اسماعیل فهیم همکار باتقوا‌یمان‌خاموش گشت ساعت ۱۱الی۳ بعدازظهر روز چهارشنبه ۷ آذرماه درمسجد ارک در سوک او خواهیم نشست، از کلیه دوستان و همکاران آن شادروان تقاضادارد‌باشرکت درمراسم یادبود او‌خدمتگزاری و شرافت را پاس دارند.

شورای کارمندان شهرداری تهران

بانهایت تاسف همکار گرام و باتقوایمان آقای‌اسمعیل فهیم ناگهان شمع زندگیش خاموش گشت، از کلیه دوستان همکاران و آشنایان تقاضا دارد باشرکت در مراسم ختم آن مرحوم در ساعت ۱۱الی ۳ بعد ازظهر روز چهارشنبه ۷ آذرماه در مسجد ارک خاطره آن شادروان راگرامی دارند.

کارکنان شهرداری منطقه ۲ تهران

کارکنان شهرداریهای مناطق دوازدهگانه تهران با قلبی آکنده از تاثر فقدان نابهنگام شادروان اسماعیل فهیم قائم مقام صدیق و خدمتگزار شهرداری منطقه دو را باطلاع دوستان و آشنایان میرساند مجلس یادبودو‌بزرگداشت آن شادروان‌ساعت ۱۱الی۳ بعد از ظهر روز چهارشنبه ۷ آذر ماه در مسجد ارک برگزار خواهد شد.

کارکنان مناطق شهرداری تهران

اطلاعات‌ـ مصیبت‌وارده‌را ببازماندگان آنمرحوم و وابستگان تسلیت میدهد.

دوستان: مادر عزیز و بزرگ خاندان ما برحمت ایزدی پیوست باتاثرخاطر درگذشت مرحومه بانونرجس خاتون فیوضات متعلقه مرحوم حسین فیوضات را باطلاع میرساند مجلس ترحیم زنانه ومردانه روز شنبه ۱۰ر۹ر۵۸ از ساعت ۳الی۵ بعد ازظهر در مسجد ولی عصر (عج) واقع در حشمت‌الدوله غربی برگزار خواهد شد.

خاندان فیوضات

خانواده‌های: فیوضات‌ـ واصف‌ـ میرابزاده‌ـ زنوزی‌ـ عطائی اسکوئی‌ـ محربی تبریزی‌ـ یوسفزاده‌ـ طریقی‌ـ فیوضاتی حق‌ـ عمادـخوشنویس‌ـ گلسرخی‌ـ عبداللهزاده‌ـصادقپورتبریزی‌ـ اجلالی‌ـ شیرخورمجاوری‌ـ مهندس‌پور شیرازی‌ـ دکتر رزاقی و سیدعلیزاده.

بانهایت تاسف درگذشت بانو ملوک ورهرام همسر مرحوم سرهنگ احمدعلی ورهرام ومادر دکتر پرویز ورهرام رابااطلاع میرساند، مجلس ترحیم زنانه و مردانه آن مرحومه روزپنجشنبه از ساعت ۱۱الی۳بعدازظهر دردارالتبلیغ امیرالمومنین (صفی‌علیشاه سابق) خیابان صفی‌علیشاه برگزار میگردد.

صدیقی ـ شقاقی ـ جالینوسی ـ دیلمقانی ـ امیری ـ سپهپور ـ جنتی‌عطائی ـ قلی‌پور ـ ستارزاده ـ لباسچی ـ معظمی ـ شریف‌زاده ـ رعیت ـ جلالی‌ـ مقبلی ـ ملکی.

اطلاعات ـ بخانواده های عزادار مصیبت وارده را تسلیت میدهد

انالله وانااليه راجعون

باانهایت تاسف وتالم فوت نابهنگام شادروان حسین نریمان بزرگ خاندان نریمان را باطلاع دوستان و آشنایان میرساند مجلس ختم زنانه ومردانه در مسجد سید ناصرالدین خیابان خیام از ساعت ۲الی٤ بعدازظهر روز چهارشنبه ۷ر۹ر۵۸ منعقد میباشد.

خانواده‌های: نریمان و وابستگان

اطلاعات‌ـ بخانواده‌های عزادار تسلیت میدهد

بااندوه فراوان درگذشت مادر ومادر بزرگ گرامیمان بزرگ خانواده مصباح بانو زهرا مصباح را باطلاع دوستان واقوام میرساند مجلس ختم آنمرحومه روز چهارشنبه ۷ر۹ر۵۸ ازساعت ۸الی۱۰ صبح در مسجدالجواد منعقد میباشد.

عفت مصباح (پورسعید)ـ تاجی مصباح (لاچینی)ـ حشمت مصباح (دانش)ـ دکتر محمد مصباح ـ بدرالملوک مصباح(مقدسی) ـ عبدالرحمان‌رافعی‌ـ احمدمصباح‌ـ زیبامصباح‌ـ عبدالرضامقدسی‌ـ دکتر یحیی بهجت‌نیا‌ـ محمدعلی‌حسین‌نیا‌ـ ایران نوبخت‌ـ عشرت حجتی‌ـ حسن سیف‌لاری‌ـ ثریا مشیری‌ـ سیما پورسعید‌ـ جمشید لاچینی‌ـ مهدی‌پورسعید‌ـ کاوس لاچینی‌ـ محمد سیف‌لاری‌ـ هلن قبادی‌ـ علی محمدزاده وخانواده‌های مصباح‌ـ مقدسی‌ـ سیف‌لاری ـ پورسعید‌ـ لاچینی‌ـ دانش‌ـ بنایان‌ـ اعتماد‌ـ گلزار‌ـ بهجت‌نیا‌ـ اخوی‌ـ یزدی‌زاده‌ـ هنرور‌ـ جمشیدی‌ـ رئیس‌زاده‌ـ تیرگری.

بااندوه وتالم فراوان درگذشت ناگهانی مهندس منوچهر بیگلری کارمند بازنشسته شرکت نفت ایران را باطلاع کلیه‌اقوام ودوستان میرسانیم مجلس ترحیم زنانه و مردانه آن شادروان درروز چهارشنبه هفتم‌آذرماه ازساعت ۱۰الی۱۲در مسجدالجواد برگزار میگردد.

همابهرامی ـ وینا قائم‌مقامی (بیگلری) ـ جهانگیر بیگلری‌ـ یکتابیگلری ـ سیف‌الله بیگلری ـ محمد بیگلری ـ دکتر عبدالله بیگلری ـ جمشید بیگلری ـ برزو بهرامی ـ بهمن بهرامی ـ بیژن بهرامی ـ سیمین بهرامی ـ هومن بهرامی ـ مرتضی امینی.

خانواده‌های: حجتی امامی ـ شهیدی ـ نیرو ـ قائم‌مقامی‌ـ پزشک پور ـ جهرمی ـ ازشیروانی ـ کیان‌پور ـ میرحقانی ـ مهندس پورشیرازی ـ دکتر رزاقی و سید علی‌زاده. ورهرام ـ دیوسالار ـ پژوه‌افسر ـ آذری ـ بیاتماکو‌ـ رسائی ـ کوثری ـ منجاجی ـ شایگان ـ ایرانی ـ خلعتبری‌ـ وفائی.

باکمال تاسف درگذشت ناگهانی شادروان زین‌العابدین حکمت، فرزند، پدر، همسر وبرادر عزیزمان رابااطلاع دوستان وبستگان میرساند،

شهید قلب تاریخ است

یکسال از درگذشت شهید ناکام هادی‌گائینی عزیز می گذرد بهمین‌مناسبت مجلس یادبودی‌درروز چهارشنبه‌هشتم محرم‌الحرام در مسجد کامکار قم از ساعت ۲ تا٤ بعد ازظهر وپس از پایان مجلس برسر مزارش در بهشت معصومه گردهم می‌آئیم و بیاد آن عزیز اشک میریزیم شرکت دوستان و آشنایان موجب تسلی خاطر بازماندگان خواهد بود.

قم‌ـ دائی داغدارش‌ـ محمد گائینی

گرامی‌مادرمان بانو زینت‌السادات جلالی (شاهنگیان)دوست‌تر میداشت‌که‌هزینه مراسم‌سوگواریش صرف خانواده های‌بی‌بضاعت گردد و مانیز چنین میکنیم.

خانواده شاهنگیان

تسلیت

از درگذشت دوست وعضو عزیز باشگاه سیاوش غفاری بسیار متاثر است وبا اندوه فراوان این مصیبت بزرگ را بخانواده محترم غفاری واعضاء باشگاه تسلیت می گوید.

هیئت مدیره باشگاه ورزشی و فرهنگی شاهین

آـ ۲۵۸۹۰

محمود متین عزیز

غمت را تسلیت امید است ما را درغم خود شریک بدانی

اسماعیل وطن‌پرست‌ـ قاسم منظور‌ـ بهارمست‌ـ اسماعیلی‌پورـ دیهوری.

آـ ۲۵۸۷۱

آقای سید ناصرالدین بصیری

کارکنان شرکت بیمه ساختمان وکار مصیبت وارده را بهجنابعالی وبازماندگان فقید سعید تسلیت گفته بقاء و سلامتی خاندان محترم را آرزومند است.

کارکنان بیمه ساختمان و کار

آـ ۳٦۸۱۰

آقای سید ناصرالدین بصیری

یاران و همکاران اداری مصیبت وارده را به‌آندوست ارجمند و بازماندگان فقید سعید تسلیت گفته بقاء و سلامتی جنابعالی را ازدرگاه خداوند متعال خواستاریم.

آندروش‌آوانسیان ـ مهندس آنوشاوان آوانسیان ـمحمد شیخ بهائی ـ فتح‌الله بهروزی ـ رضا تقدیسیان ـ روبرت پطروسیان ـ ترگم‌هرتانانیسانس ـ رضا رادفر.

آـ ۳٦۸۰۹

جناب آقای پوران

درگذشت پدر گرامیتان را صمیمانه تسلیت میگوئیم.

کارکنان شرکت پلدشت

آـ ۲۵۸٦۱

جناب آقای احمدپوران

مصیبت وارده را صمیمانه به شما تسلیت میگوئیم، خواهشمندیم

آقای احمد محمودیان

درگذشت مادر گرامیتان را تسلیت میگوئیم.

سرشار ـ آشتیانی ـ علیرضائی ـ عبدالله طاهری ـ بهزاد ـ احمدی ـ مقدم.

آـ ۲۵۸۰۳

مینای عزیز

در این لحظه سنگین وسراپا غم، دراین لحظات پراز سکوت مرگبار که در سوگ پدر نشسته‌ای دوستانت نیز همچون تو عزادارند و این غم را به تو و خانواده‌ات تسلیت می گویند.

کرج ـ دبستان شهید کرمی

آـ ۲۵۸٦۹

خانواده‌های محترم اخوان، لاله‌زارزاده، رضائی، جوزائی ما نیز در سوگ مهین عزیز داغداریم.

مهندس ربیعی و بانو

آـ ۲۵۸٤۲

جناب آقای بصیری و بانو

مصیبت وارده را از صمیم قلب تسلیت عرض میکنم.

ترانه علیخانی

آـ ۲۵۸٦۱

آقای سید ناصرالدین بصیری

دراین مصیبت وارده باشما شریک بوده سلامتی جنابعالی وخانواده محترم را آرزومند است.

شورای هماهنگی بیمه ساختمان وکار

آـ ۳٦۸۰۸

جناب آقای غلامرضا خجسته فال

مارانیز درغم ازدست دادن پدر گرامیتان سهیم و شریک بدانید و تسلیتمان را بپذیرید.

دبیران و کارکنان مدرسه راهنمائی تحصیلی ونزیهسران

آـ ۲۵۸۳۳

انالله وانااليه راجعون

بانهایت تاسف و تاثر درگذشت حاج آقا عصرالله‌پیان را به بازماندگان و نسل محترم تسلیت گفته و درغم سوگشان شریک هستیم.

خانواده تاتار ـ بی‌آزار

آـ ۳٦۸۰۳

جناب آقای بزرگ عقیلی همکار محترم

مصیبت وارده را تسلیت عرض نموده خودرا در غم شما شریک میدانیم.

نورالدین لاریجانیان، حسین امیدی‌نیا، محمد رضا بهنیا

آـ ۲۵۸۹۳

سپاسگزاری

مجالس ترحیم اسلامی

یادبود

اطلاعات
سال پنجاه و چهارم
محل اداره: خیابان خیام
ساختمان اطلاعات
تلکس ۲۱۲۳۳۶
تلگرافی: اطلاعات - تهران
تلفن ۳۲۸۱

تقویم اطلاعات

ساعات شرعی
استخراج دکتر ریاضی کرمانی

سه‌شنبه ششم آذرماه ۱۳۵۸
هفتم محرم ۱۴۰۰
بیست و هفتم نوامبر ۱۹۷۹
اذان مغرب .... ساعت ۵ و ۱۰ دقیقه
اذان صبح (فردا) .. ساعت ۵ و ۱۶ دقیقه
طلوع آفتاب (فردا) .. ساعت ۶ و ۵۰ دقیقه
ظهر شرعی (فردا) .. ساعت ۱۱ و ۵۳ دقیقه
اذان مغرب (فردا) .. ساعت ۵ و ۱۰ دقیقه

کوتاه - از سراسر جهان

شاه مخلوع تحت عمل جراحی دیگری قرار می‌گیرد

نیویورک - یونایتدپرس - به اظهار منابع آگاه شاه مخلوع در این هفته تحت عمل جراحی دیگری قرار می‌گیرد تا سنگ درون لوله کیسه صفرای او بیرون آورده شود.

درمان رادیولوژیک شاه مخلوع در مورد سرطان پنجشنبه گذشته پایان یافت و اطرافیانش گفتند که او پس از عمل جراحی قریب‌الوقوع، قصد دارد به کوئرناواکا (مکزیک) باز گردد.

قبلا قرار بود بدون عمل جراحی، وتنها از طریق گذاردن لوله، سنگ کیسه صفرای او را خارج سازند، ولی ظاهرا این کار با توفیق روبرو نشده است که عمل جراحی مجدد پیشنهاد شده است.

ادامه تیراندازی درمسجدالحرام

جده - خبرگزاری فرانسه - دیروز چند ساعت پس‌از آنکه مقامهای عربستان سعودی اعلام کردند که نیرو های انتظامی کنترل مسجدالحرام‌را بدست‌گرفته‌اند و همه شورشیان را دستگیر ساخته‌اند صدای تیراندازی‌ازاطراف مسجدبگوش میرسید.

درپی این تیراندازی مسئولان عربستان سعودی‌اظهار داشتند که هنوز عده‌ای‌از شورشیان در گوشه و کنارمسجد پنهان شده‌اند.

ظاهرا هنگامی که نیرو های انتظامی زیر زمین های مسجد را جستجو میکردند عده‌ای از شورشیان توانسته‌اند مخفی‌گاه جدیدی پیدا کنند.

وزارت کشور عربستان سعودی هنوز اعلامیه رسمی در باره پایان ماجرا انتشار نداده و ناظران اظهار عقیده‌می‌کنند که این اعلامیه ممکن است تاچند روز دیگر منتشرنشود و بنابراین میتوان گفت که هنوز ماجرا پایان نیافته‌است.

در این میان یک سازمان که خودرا «جنبش انقلابیون مسلمان در شبه‌جزیره عربستان» می‌نامد در یک تماس تلفنی بادفتر خبرگزاری فرانسه در بیروت مسئولیت حمله به کعبه را بعهده گرفت.

سخنگوی این سازمان به نماینده خبرگزاری فرانسه گفت که مبارزان ما همچنان کنترل مسجد رادر دست دارند وتلاش ماموران انتظامی برای بیرون کردن آنها ازمسجد باشکست روبرو شده است.

بحران‌روابط‌ایران بودجه دفاعی امریکا را بالامیبرد

واشنگتن - یونایتدپرس - جیمی کارتر رئیس جمهوری امریکا که سخت متوجه بحث سنای امریکا درباره پیمان سالت و بحران ایران است دیروز به تصمیمی نزدیک شد که ممکن است هزینه دفاعی آمریکا را از ۱۲۷ میلیارد دلار به ۱۴۵ میلیارد دلار افزایش دهد.

مقام های رسمی گفتند که هارولد براون وزیر دفاع امریکا اواخر این هفته بودجه دفاعی امریکا رابه‌اتفاق کارتر موردبررسی نهایی قرار خواهد داد.

کارتر با براون و رئیسان ستاد نیرو های مسلح آمریکا گفتگو های سه‌روزه‌ای در کمپ دیوید برای بررسی بحران‌ایران وبودجه دفاعی امریکا داشت.

سناتور تداستونس معاون رهبرحزب جمهوری‌خواه در سنای امریکا گفت اگر بحران ایران همچنان ادامه یابد دیگر فرصتی نمی‌ماند که درباره پیمان «سالت» مذاکره کنیم.

مقام های دولتی گفتند که‌ممکن‌است دولت کارتر برای هزینه های دفاعی از سنای آمریکا تقاضای بودجه‌یی برابر ۱۶۰ میلیارد دلار بکند تا بین ۱۴۲ تا ۱۴۵ میلیارد دلار آن در مرحله نهایی‌تصویب شود.

بودجه دفاعی امریکا در سال مالی جاری ۱۲۷٫۳ میلیارد دلار بود، ولی‌براثر افزایش نرخ تورم کاخ سفید مجبور شد که در سپتامبر گذشته بودجه‌تکمیلی‌برابر ۲٫۷ میلیارد دلار را از تصویب کنگره بگذراند.

یک ناو هواپیمابر دیگر امریکا عازم خاورمیانه شد

ناپل - خبرگزاری فرانسه - ناوهواپیمابر امریکائی «نیمیتز» بامداد دوشنبه بندرناپل‌را بسوی مقصدنامعلومی ترک کرد.

سخنگوی ناوگان ششم حاضر نشد درباره‌مقصداین کشتی جنگی توضیح بیشتری بدهد و همینقدر گفت «نیمیتز» که پنج هزار تفنگدار و یکصد هواپیما با خود حمل می کند برای انجام یك برنامه عملیاتی که توسط ناوگان ششم آمریکا پیش‌بینی شده است بندر ناپل را ترك گفته است. شایع است که این ناوهواپیمابر رهسپار مدیترانه شرقی شده است.

پس از کیتی‌هاوك و میدوی، نیمیتز سومین ناو هواپیمابر آمریکائی است که عازم آبهای خاورمیانه‌شده است.

خروج اتباع امریکا از ۱۰ کشور اسلامی

واشنگتن- یونایتدپرس- سخنگوی وزارت خارجه امریکا اعلام کرد دولت امریکا برنامه خارج کردن دیپلمات هاغیرلازم وغیر ضروری و وابستگان آنها وبازرگانان امریکائی را از ۱۰ کشور اسلامی آغاز کرده است. وزارت خارجه امریکا معتقد است دراین ۱۰ کشور خطر بالقوه‌ای نظیر آنچه در ایران رخ داد برای امریکا و اتباع این کشور وجود دارد.

سخنگوی وزارت خارجه آمریکا ضمن اعلام این مطلب که خارج کردن دیپلمات های غیر ضروری امری موقتی است خاطر نشان ساخت‌که‌این تصمیم صرفا بخاطر مواجهه [illegible] ها و خطرات احتمالی گرفته شده است.

امام: همه‌مردم باید فنون نظامی بیاموزند

گروهی از پاسداران مرکز تهران در قم، بحضور امام خمینی رسیدند و پاره‌ای از مسائل خود را به عرض رهبر انقلاب اسلامی ایران رساندند.

در این دیدار حضرت آیت‌الله‌العظمی امام خمینی در بخشی از سخنان خود خطاب به پاسداران فرمودند: شما مطلعید که الان آمریکا که مجهز به همه جهازهای درجه اول دنیا است، یعنی یک قوه‌ای است که در دنیا مقابل ندارد، روبرو هستید، اما ما مجهزیم به یک قدرت بالاتر از او و آن توجه به خدا وبه‌اسلام است. ولی نباید فراموش کنیم ما مواجهایم بایک چنین قدرت بزرگ که علاوه بر قدرت تسلیحاتی، قدرتهای بزرگ شیطانی هم دارد که الان درهمه دنیا فعالیت و تبلیغات می‌کند و وادار می‌کند ممالک دیگر را که آنقدر که بتواند تجهیز کند. از این جهت، من آن چیزی را که به صلاح ملت وبه‌صلاح اسلام است و به صلاح شما است، باید عرض کنم و آن اینکه تشنج صحیح نیست. قوای شما باید الان همه مجتمع در یک راه باشد.

قوای فکریتان، قوای غیر فکریتان، همه باید در یکراه برود. شما میخواهید برای اسلام خدمت بکنید، الان درراس همه مسائل اسلامی ما، قضیه مواجهه با امریکا است.امروز اگر قوای ما از هم منفصل شوند، بنفع امریکا است و الان دشمن ما امریکاست وباید تمام تجهیزات ما بطرف این دشمن باشد، مبادا یک وقتی یک تبلیغات سوئی بشود و نظرهای ما تشتت پیدا کند و افکارمان افکار مختلف بشود و درنتیجه، ما یک افکاری داشته باشیم و شما یک افکاری داشته باشیدو دستجات دیگر افکار دیگری داشته باشند. باید الان همه افکار یک چیز باشند، چطور در آن وقتی که ما مواجه با این قدرت شیطانی داخلی بودیم، هیچ دیگر تشتتی در کار نبود، همه باهم یک فکر داشتید و همه «الله‌اکبر» می‌گفتید و مقابله بایک چنین قدرتی می‌کردید. شما الان می‌دانید که مقابله مابا یک قدرتی است که قدرتش صدها برابر و باکه زیادتر ازآن قدرت قبلی است. شما امروز یک چنین حالی دارید و مملکتتان یک چنین حالی دارد. مملکت شما الان یک حالی دارد که اگر دیر بجنبیم، برای همیشه تا آخر از بین رفتیم. همه بایدیکصدا باشند. سر و صدای امروز، فقط مقابله با امریکا است.امروز هر سروصدائی بلند بکنید که غیر از این مسیرباشد، بدانید که بردش را آنها دارند. شما این را بدانید که من بشماها علاقه دارم. بپاسدارها علاقه دارم. پاسدارها بودند که مملکت ما را در چنین زمانی که هیچکس نمی‌توانست حفظ بکند، حفظ کردند. الان هم حفظ می‌کنند. این یک علاقه الهی‌است که ما بشما داریم و این رابدانید که یک مطلبی که برخلاف صلاح شما باشد، برخلاف صلاح اسلام است و ما نخواهیم زد، لکن اگر یک مطلبی را من الان بشما گفتم که‌باید راه‌را چطوری رفت، بدانید که اینهم، صلاح شما است وبه‌صلاح مملکتتان باید ما همه قوایمان را مجتمع کنیم، برای نجات دادن یک کشور، باید اگر مسائلی برایمان پیش بیاید، هرچه هم سخت باشد، تحمل کنیم. باز من تکرار میکنم که بدانید شما با یک قدرتی مواجه هستید که اگر غفلت بشود،مملکتتان از بین میرود.

غفلت نباید بکنید غفلت نکردن به این است که همه قوا را وهرچه فریاد دارید، سرامریکا بکشید. هرچه‌تظاهرات دارید برضد امریکا بکنید. قوای خودتان را مجهز بکنید و تعلیمات نظامی پیدا کنید وبدوستانتان تعلیم بدهید. به همه اشخاصی که همین طوری راه میروند، تعلیمات نظامی‌بدهید.

امام خمینی در ادامه بیانات خود خطاب بملت فرمودند: مملکت اسلامی، باید همه‌اش نظامی باشد و تعلیمات نظامی داشته باشند. یکی از ابواب فقه، باب‌رمی‌است.

باب تیراندازی است. آنوقت تیراندازی بوده حالاهم تیراندازی هست به یک طور دیگری. در اسلام با اینکه‌رهان، یعنی یک چیزی را بگذارند برای چیزی که نظیر قمار بازی میشود، حرام است، برای تیر اندازی حرام نیست. برای‌اسب دوانی حرام نیست. سبق در بابه یکی از مسائل فقه است. برای اینکه برای همه افراد مستحب است که سواری را یاد بگیرند. حالا اتومبیل سواری و رانندگی را یاد بگیرند وبرای همه است که تیراندازی را یاد بگیرند. فنون جنگی را یاد بگیرند. باید ملت ما جوانهایشان مجهز باشد. بهمین جهاز وعلاوه بر جهاز دینی وایمانی که دارند مجهز به جهازهای مادی و سلاحی هم باشند ویاد گرفته باشند . اینطورنباشد که یک تفنگی که دستشان‌آمد، ندانند باآن چه‌کنند. باید یاد بگیرند ویاد بدهند. جوانها را یادشان بدهید. همه جا باید اینطور بشود که یک مملکتی بعداز چند سالی که بیست‌میلیون جوان دارد بیست میلیون تفنگدار داشته باشد و بیست‌میلیون ارتش داشته باشد و یک چنین مملکتی آسیب‌پذیر نیست و الان هم الحمدالله آسیب‌پذیر نیست. الان هم ما پشتیبانمان خداست و ما برای او نهضت کردیم. برای پیاده کردن دین او نهضت کردیم وخدا با ماست ومن امیدوارم که شکست برای شما نباشد. خداوند، همه‌تان را حفظ کند و این‌معنائی را که عرض کردم، توجه به آن داشته باشید. به رفقائی که دارید به دستجاتی که هستند وهرجا که هستند، توجه‌بدهید که امروز یک روزی است که همه باهم یک مطلب را باید بگوئیم. همان که الان شعارمردم‌شده. الان محرم است وهمه دستجات بیرون می‌آیند ودستجات باید عزاداری بکنند. عزاداری مهم است. در ضمن عزاداری، همان شعارهائی هم که می‌دهند بدهند. ولی عزاداری‌شان هم باید باشد.خداوند همه شما را انشاءالله حفظ کند من دعاگوی همه شما هستم.

مخالفت کاخ سفید باطرح مسئله ایران در کنگره

واشنگتن- یونایتدپرس- کاخ سفید واشنگتن‌اعلام کرد با این اقدام‌که برای آزادی ۴۹ گروگان آمریکایی، مسئله مداخله امریکا درایران درکنگره آمریکا [illegible] رسیدگی قرار گیرد موافق نیست و این‌را طریق‌شایسته‌ای واکنش کاخ سفید دراین زمینه درپی مکالمه تلفنی برای آزادی گروگانها نمی‌داند.

هنری روس رئیس کمیته امور بانکی کنگره باجورج هنسن عضو کنگره آمریکا که هم‌اکنون درتهران است اعلام شد. [illegible] شده است که کمیته بانکی موضوع مداخلات امریکا در ایران را درکنگره مطرح کند وترتیبی بدهد که‌این‌مساله مورد بررسی و امعان نظر کنگره قرار گیرد.

برنامه سخنرانی برژینسکی لغو شد

لندن- آسوشیتدپرس - برژینسکی مشاور امنیتی کارتر بخاطر بحران روابط ایران و امریکا برسر ماجرای گروگانگیری برنامه سخنرانی خود درلندن‌راکه قراربود دیروز اجراء شود لغو کرد.

برژینسکی قرار بود در انستیتوی «چهام هاوس» درباره امنیت غرب درسال‌های دهه ۱۹۸۰ سخنرانی‌کند که بکلی برنامه آن لغو گردید.

کانادا به بیطرفی دعوت شد

اوتاوا- یونایتدپرس- شفیق الحوت از سخنگویان سازمان آزادیبخش فلسطین در مصاحبه‌ای با یک شبکه تلویزیونی کانادا گفت اگر آمریکا از شاه مخلوع‌بخواهد فورا نیویورک را ترک گوید آنوقت انجام مذاکرات سازنده بین ایران و آمریکا برای رفع بحران موجود امکان‌پذیر خواهد شد.

وی گفت که نگران مداخلات نظامی آمریکا درعربستان سعودی به‌بهانه محافظت از چاههای نفتی این‌کشور است. الحوت از دولت کانادا خواست که رویه بی‌طرفانه‌ای در ماجرای بحران روابط ایران و آمریکا درپیش گیرد.

مذاکرات گرومیکو باسفیرایران درمسکو

مسکو - خبرگزاری فرانسه- رسما در مسکو اعلام شدکه آندره گرومیکو وزیر امورخارجه شوروی روز دوشنبه سفیر ایران را پذیرفت ومدتی با وی به گفتگو پرداخت.

تاس گزارش داد این دیدار بدرخواست سفیرایران انجام شد و مذاکرات طرفین درمحیطی دوستانه و حسن همجواری جریان یافت‌و توسعه روابط دوجانبه‌و همچنین مسایل مورد علاقه دو کشور مورد بررسی قرارگرفت.

شنبه گذشته گرومیکو ضمن پاسخ به سئوالات خبرنگاران درین گفته بود که طرفدار رعایت احترام به اصل مصونیت دیپلماتیک درباره گروگان‌های امریکائی است و اظهار امیدواری کرده بودکه‌دوطرف دراین‌ماجرا خونسردی بخرج دهند.

مذاکرات فوری سران ۳ کشور عرب

ریاض- خبرگزاری عربستان سعودی گزارش داد که دیروز یک کنفرانس عالی باشرکت ملک خالد پادشاه عربستان سعودی شیخ جابرالاحمد امیر کویت و شیخ عیسی بن‌سلمان آل‌خلیفه امیر بحرین درکاخ سلطنتی ریاض تشکیل شد.

رهبران دوکشور عربی کویت وبحرین برای یک دیدار کوتاه از عربستان سعودی وارد جده شده‌اند، محافل رسمی از هرگونه اظهاری درباره مسائلی که در گفتگوی سران سه‌کشور حوزه خلیج فارس موردبررسی قرار گرفته خودداری کرده‌اند. دراین مذاکرات وزیران خارجه کویت وبحرین وهمچنین امیر عبدالله‌بن‌عبدالعزیز فرمانده گارد ملی عربستان سعودی شرکت داشتند. دیدار امیران بحرین و کویت از عربستان سعودی قبلا اعلام نشده بود.

سفر وزیر ارتش آمریکا به مصر و سودان

خرطوم- یونایتدپرس- رسما اعلام شد که وزیر ارتش آمریکا امروز برای یک دیدار سه روزه ازسودان و مذاکره بارهبران این کشور وارد خرطوم می‌شود.

وی از سودان بمصر خواهد رفت. گفته می‌شود که وزیر ارتش آمریکا دراین سفر می‌کوشد کدورتی را که اخیرا میان مصر و سودان پدید آمده است رفع‌کند. خبرگزاری رسمی سودان اخیرا پیمان‌صلح مصر و اسرائیل رابشدت انتقاد گرفته بود حال آنکه قبلا سودان‌ازسیاست مصر دفاع می‌کرد.

این اولین‌بار بودکه یک سازمان رسمی سودان از قرارداد صلح مصر واسرائیل انتقاد کرده است.

تقاضای فرمانداران آمریکائی ازشوروی

مسکو- یونایتدپرس- شش فرماندار آمریکائی که در مسکو بسر می‌برند روز گذشته بحران روابط ایران وامریکا را با همقطاران روسی خود مورد بحث‌وبررسی قرار دادند وخاطرنشان ساختندکه‌هرگونه کمک‌دیپلماتیک کرملین به‌ماجرا سبب خواهد شد که موضع شوروی در مورد سالت درآمریکا قویتر شود.

رابرت‌ترسی فرماندار اوهایو ازجانب دیگر فرمانداران گفت سنای امریکا نظر خوبی باپیمان سالت-۲ ندارد و اگر شوروی به‌حل ماجرای گروگان‌های امریکائی کمک کند این امر به‌بهتر شدن نظر سنا نسبت به‌این پیمان‌کمک بسزایی خواهد کرد.

حمله به سفر «هانسن» به ایران

واشنگتن- یونایتدپرس - کاخ سفید دیروز از سفر جرج‌هانسن نماینده جمهوری‌خواه به ایران انتقاد کرد و اعلام داشت که سفری خصوصی به‌یك منطقه بحرانی برای هیچ‌کس نتیجه‌یی ندارد و این خطر را هم دارد که برای ایرانی‌ها ایجاد سوء تفاهم کند.

این اعلام نظر کاخ سفید باعث شد که وزارت امور خارجه وپاره‌یی از اعضای کنگره نیز نظرات مشابهی دراین باره بدهند.

جودی پاول‌منشی مطبوعاتی کاخ سفید در باره سفر نماینده جمهوری خواه آیداهو به‌ایران گفت از این‌گونه تلاش‌هانه‌تنها فایده‌ای نمی‌بریم، بلکه در عین حال این‌خطر وجود داردکه چنین سفرهایی منجر به‌پاره‌یی سوء تفاهم‌ها برای مقام‌های ایرانی نسبت به‌تصمیم دولت و ملت آمریکا بشود. پاول گفت‌که این سفر به‌موضوع اصلی که عبارت است از آزادی گروگان‌ها است پیش‌از آن که آمریکا نظرات دولت ایران را بشنود لطمه می‌زند.

پاول گفت: قانون اساسی قوه مجریه آمریکا راموظف به‌رهبری روابط خارجی کرده است که البته کنگره هم‌باید مورد مشورت قرار بگیرد وقتی که شما با موضوعی به این مهمی و دشواری و خطرات مواجه هستید من نمی‌توانم‌تصور کنم که‌کسی از پیش خود این ماموریت خصوصی رابرعهده بگیرد که‌کوشش کند چنین مساله‌ای را حل کند.»

توصیه‌های دایان به امریکا

دالاس- خبرگزاریها- موشه دایان وزیر خارجه پیشین اسرائیل دیشب طی نطقی در دانشگاه شهر دالاس گفت اسرائیل باید به امریکا اجازه دهد در اسرائیل پایگاه نظامی برای خود بسازد واصولا از خاک اسرائیل بعنوان‌پایگاه نظامی در خاورمیانه استفاده کند.

دایان گفت من به امریکا توصیه میکنم که بخشی از نیرو های نظامی خودرا بطور دایم در خاورمیانه مستقر سازد. واسرائیل‌باید هرگونه تسهیلاتی که امریکا لازم داشته باشد دراختیار این کشور قرار دهد.

دایان خطاب به دولت امریکا گفت مثلا اگر شما بندر حیفا را برای ناوگان خودلازم‌دارید این بندر در اختیار شماست. اگر فرودگاه های نظامی صحرای سینا را لازم دارید این فرودگاه ها برای استفاده شما آماده است.

دایان گفت امریکا در سالهای اخیر در مورد تشنج‌های منطقه خاورمیانه دچار اشتباه شده است. امریکا نبایستی هواپیما های فوق مدرن در اختیار ایران و عربستان قرار میداد و باید این تردید را پیدا می کردکه این ساز وبرگ ها روزی بدست روس‌هابیفتد.

بااین حال دایان امریکارا از دست زدن به عملیات‌نجات نظیر عملیات اسرائیل در فرودگاه انتبه اوگاندا برحذر داشت و گفت محال است ماموررین نجات بدون برخوردبا افراد مسلح ایرانی بتوانند به‌سفارت امریکا برسند.

دایان در عین‌حال گفت امیدوارست ماجرای گروگان‌گیری از طرق مسالمت‌آمیز حل وفصل شود.

۱۵۱ نفر درسقوط هواپیمای پاکستانی کشته شدند

جده- آسوشیتدپرس - در نخستین ساعت بامداددیروز یك جت بوئینگ ۷۰۷ شرکت هواپیمائی پاکستان‌با۱۴۰مسافر و۱۱ سرنشین در آسمان حجاز منفجر شد و قطعات‌آن دریك منطقه [illegible] ناهموار در سطحی بوسعت ۴ کیلومترمربع پخش شد.

در این سانحه کسی زنده نمانده. یکصدوده نفر از مسافران این هواپیما که عازم کراچی بود از زائران خانه‌خدا بودند و پاره‌ای از آنها از آن دسته از زائران بودندکه در ماجرای خانه‌خدا به‌گروگان گرفته شده‌بودند.

خلبان هواپیما اندکی پس‌از بلند شدن از فرودگاه‌جده ببرج مراقبت خبرداده‌بودکه هواپیما آتش گرفته است و پس‌از آن ارتباط هواپیما قطع شد. محل سقوط تاجده ۱۵۰ کیلومتر فاصله دارد. هواپیما ۴۵ دقیقه از نیمه شب به‌پرواز درآمده بود. ماموران عربستان سعودی اینك سرگرم جمع آوری اجساد وقطعات هواپیما هستند.

بیانیه‌ها و نظریه‌ها

احزاب - جمعیت‌ها - سازمان‌ها و گروهها

نامه گروهی ازخانواده‌های زندانیان

خانواده های عده‌ای از زندانیان، بامراجعه‌به‌روزنامه اطلاعات خواستار تعیین تکلیف فرزندان خود شدند. این عده، یادآور شدند که فرزندان آنهانه از وابستگان رژیم سابق هستند ونه درجرمی دست داشته‌اند بلکه بازداشت آنها براساس اتهاماتی است‌که اینك بعدازماه‌ها هنوزروشن نشده‌است. متن نامه این عده درزیر می‌آید:

ومانقموامنهم الا آن یومنوابالله العزیز الحکیم.

وازآنان انتقام نگرفتند، مگربخاطر این‌که آنان به خداوند قوی‌پنجه ستوده گرویدند.

از آن زمان که پدران‌ومادران رزمندگان راه‌خداوخلق در جستجوی فرزندان خودکه‌در یورشهای وحشیانه ساواك به شکنجه‌گاه هابرده شده بودند، ازکلانتری هابه ادارات ساواك میرفتند دیری نمی‌گذرد وبیادداریم که همسرانشان‌با بچه‌های بی‌سرپرست از کمیته باصطلاح ضد خرابکاری ،به پشت درهای شکنجه‌گاه اوین وازآنجا به شکنجه‌گاه قصر میرفتند برای این‌که خبری ازمرده یازنده سرپرست خود بیابند و هنوز هم چه‌بسیار خانواده هائی که‌از گور فرزندان خودبی خبرند و قطعا پرواز هلیکوپترها رابرفراز دریاچه قم از یاد نخواهیم بردوبافتح‌زندانها و شکنجه‌گاه ها گفتیم دیگر تمام شد، دیگر کسی رابخاطر چندبرك اعلامیه شکنجه نمی کنند که هیچ‌اصلا به زندان‌هم‌نمی‌برند و گفتیم که دیگر جوانانمان بخاطر افکار وعقایدشان زندانی نمی‌شوند .یورش های شبانه باآن حالات وحشتناك تکرار نخواهندشد ، اما با کمال تاسف درزمانی که‌از عمر انقلاب اسلامی‌مان دوماه بیشتر نمی‌گذشت یورشها شروع شدواین‌بار عده‌ای ازدانشجویان مسلمان بودند که‌بزندان اوین افتادندو جالب توجه‌این که درآن زمان حداوین یك عنصر رژیم طاغوتی هم‌برای نمونه زندانی نبود، بااین‌همه چاره‌ای جز صبر نداشتیم ، اماآنگاه تمامی امیدمان به‌یاس تبدیل شدکه سخنان دادستان کل انقلاب، آقای علی قدوسی راشنیدیم که چیزی جز کتمان حقایق نبود .ایشان می‌گفتند .اصلا زندانی سیاسی نداریم هرزندانی برای بازپرسی ۱۵روز بیشتر در سلولهای انفرادی نگهداشته نمیشود وماکسی رابخاطر اعلامیه بازداشت نمی‌کنیم ، وقتی این سخنان راشنیدیم گفتیم پس چطور است که فرزندان ما را از پنج ماه گرفته تا هفت ماه درسلول‌های انفرادی زندانی کرده‌اید و آیا آن زمان که اقدام به دستگیریشان کرده‌ایدباشواهد و مدارك بوده ومسئله ترور افکار درمیان‌نبوده و دستهای مشکوك در کار نبوده است ، چرا این مدارك و شواهد را ارائه نکرده‌اید و محاکمه‌شان نکرده‌اید درصورتیکه میدانیم وضع ساواکی‌ها ، جلادان و مزدوران رژیم طاغوتی را اگر مشمول عفو واقع نشده باشند ، ظرف چهارماه روشن می‌کنید آیا سیدمصطفی جوادی ، سید مهدی آیتی و حمید نیکنام و علی حاتمی نزدیک به ۷ ماه است در مرحله بازپرسی بسر می‌برند ؟ آیا پس از ۷ ماه یک مدرك و شاهد بدست نیاورده‌اند که آنان را بپای میز محاکمه بکشند و اگر جرمی مرتکب شده‌اند به مجازات برسند و یا اینکه در واقع بدون کوچکترین مدرکی دستگیرشان کرده‌اید ، شما که می‌گوئید کسی را بخاطراعلامیه زندانی نمی‌کنیم چرا مرتضی و احدی را بخاطر خواندن چند برگ اعلامیه ، مدت ۶ ماه است که در سلولهای انفرادی‌اوین زندانی کرده‌اید و بخانواده‌اش اجازه ملاقات نمی‌دهید . آیا اگر محاکمه و محکوم گردد ، محکومیتش بیشتر از ۶ ماه حبس انفرادی است ؟

شما که می‌گوئید در مدت ۱۵ روزی که شخص مرحله بازپرسی را می‌گذراند در سلول انفرادی و ممنوع‌الملاقات است ، پس بر طبق چه قانونی نزدیک به ۵ ماه است که به خانواده‌های متحدی ، حسینی و بصیری و دیگران ملاقات‌داده نشده است . آنها حتی‌کوچکترین‌اطلاعی از سرنوشت‌فرزندان خود ندارند . آنگاه که از زندان اوین به ما تلفن می‌شود که برای ملاقات فرزندانمان به آنجا برویم پاسخ می‌شنویم که : اسم زندانیان شما در لیست ما نیست . اوایل فکر می‌کردیم بخاطر انقلاب این نارسائی‌ها خواه ناخواه بوجود آمده ، اما حالا با توجه به مسایل یاد شده در بالا ، وجدان بیدار و آگاه خلق قهرمان ایران را بگواهی می‌طلبیم ، به امید روزی که بجای زندان مهد کودك داشته باشیم .

خانواده‌های واحدی ، متحدی ، جوادی ، حاتمی ، حسینی و ...

پیام کانون نویسندگان ایران درراهپیمائی مقابل لانه جاسوسی

ساعت پنج بعدازظهر یکشنبه چهارم آذر ماه گروه کثیری از اعضای کانون نویسندگان ایران در مقابل‌سفارت اشغالی آمریکا گردآمدند و پیام کانون نویسندگان ایران به‌مردم آزادیخواه و مبارز ایران بمناسبت اوجگیری جنبش ضد امپریالیستی که توسط هیئت دبیران کانون تهیه شده بود خوانده شد. در قسمتی از این پیام آمده‌است:

هموطنان عزیز، کانون نویسندگان ایران از نخستین گروههائی بودکه باانتشار پیامی در مطبوعات کشور حمایت بیدریغ خودرا از جهاد ضدامپریالیستی اعلام داشتند واکنون برای ما فرصتی دیگر است تا با حضور در کنار شما عزیزان در برابر لانه جاسوسی سابق آمریکا برایمان خویش به هدف‌های مبارزه ضد امپریالیستی ملت ایران باردیگر تاکید کنیم.

هموطنان- امپریالیسم در هرلباس و به‌هرشکلی که جلوه‌کند در درجه اول چیزی جز تبلور نیروی متمرکز سرمایه‌داری جهانی برای استثمار زحمتکشان و غارت‌ثروت ها و منابع ملل محروم وزیر سلطه به‌نفع انحصارهای‌بین - المللی نیست امروزه اهرم اصلی این قدرت متمرکز غارتگر در دست آمریکاست و آمریکاست که رهبری و هدایت بین‌الملل غارتگران جهان را در دست دارد.

در قسمتی دیگر از این پیام ضمن شرح وقایع کودتای ۲۸ مرداد آمده است:

هموطنان عزیز- کانون نویسندگان ایران که‌شعارخودرا دفاع ازآزادی اندیشه‌وبیان واعتلای فرهنك همه‌خلق‌های‌ایران قرارداده است ، در این مبارزه مقدس ضد امپریالیستی‌همگام و همراه همه‌توده‌هاست. مابا شما و همراه شما هستیم زیرا می‌دانیم همچنانکه آزادی اندیشه وبیان و شکوفائی فرهنك ملی ما، برپایهٔ خلاقیت و اعتلای فرهنك همه خلق‌های ایرانی، جز باقطع نفوذ امپریالیسم امکان ندارد، نابودی کامل امپریالیسم وقطع‌کامل نفوذ آن در میهن ما نیز جزبرپایه تعمیم آزادی اندیشه و بیان و استقرار کامل حاکمیت‌آگاهی واراده ملی وپیشرفت فرهنك همه اقوام و خلق‌های ایرانی- که سنك بنای فرهنك نیرومند ملی ما خواهد بود - میسر نیست. خواست‌های آزادیخواهانه کانون نویسندگان ایران باخواست‌های ضد امپریالیستی همه‌توده‌های ایرانی ،رابطه‌ئی ذاتی دارد، وبه‌دلیل همین ارتباط زنده مابین هدف‌های‌ماست که ماخود را موظف می‌دانیم در پیکار ضدامپریالیستی‌توده‌های ایرانی، باهمه‌توان و ظرفیت فرهنگی خویش، در همه جا حاضر باشیم.

اعلامیه انجمن دانش آموزان مسلمان دبیرستان تربیت

انجمن دانش‌آموزان مسلمان دبیرستان تربیت با صدور اعلامیه‌ای ضمن اشاره به‌مبارزات ضد امپریالیستی ملت‌ایران اعلام کرده است‌که در رابطه با آماده‌باش سازمان‌مجاهدین خلق ایران، کلیه نیروهای خود را در اختیار این سازمان انقلابی قرار میدهد تا از طریق ایجاد سازماندهی‌چریکهای نیمه‌وقت بهترین استفاده از نیروهای خلقی و بویژه دانش آموزی برای مقابله با آمریکا بشود. در ادامه اعلامیه ضمن اشاره به‌اینکه برای ایجاد یك ارتش خلقی باید نیروهای پیشتاز و انقلابی به‌سلاح مسلح باشند آمده است: ما ازتمام ارگانهای مسئول اجرائی سرسختانه تقاضا داریم تاسلاح این مبارزین راستین را به‌ایشان برگردانندونگذارند جنایت دوران مشروطه تکرار شود و مجاهدین خلق ایران نیزچون مجاهدین مشروطیت از مبارزه محروم گردند.

تقاضای سندیکای نویسندگان وخبرنگاران ازدادستان کل انقلاب

هیات مدیره جدید سندیکای نویسندگان و خبرنگاران رسیدگی به حساب های کمک به اعتصابیون مطبوعات را از فوری‌ترین وظایف خود تلقی کرده‌است و از همین رو طی جلساتی پیاپی ، برنامه‌ای تدوین کرد تا با نظارت نماینده دادستان کل انقلاب ضمن وصول مبالغی که از محل این‌کمک ها به عنوان وام شرافتی به کارگران و کارمندان متدین و متعهد روزنامه ها پرداخت شده ، ترتیب بازپرداخت‌وجوهی را که مردم آزاده و شرافتمند ایران در جریان اعتصاب ۶۲ روزه مطبوعات به حساب های مربوطه ریخته‌اند ، بدهد . پس از اجرای این برنامه ها ، سندیکا طی اطلاعیه‌ای زمان‌و ترتیب بازپرداخت کمک های مردم را اعلام خواهد کرد در رابطه با همین برنامه ، نامه زیر به دادستان کل انقلاب‌نوشته شده است :

دادستان کل انقلاب اسلامی ایران - جناب‌آقای‌قدوسی

در جریان اعتصاب ۶۲ روزه مطبوعات ، سندیکای نویسندگان و خبرنگاران مطبوعات اقدام به افتتاح یکصندوق و یک حساب بانکی جهت دریافت کمک های‌ملت قهرمان‌ایران به اعتصابیون کرد . یکی از شروط دریافت کمک برای این صندوق و نیز دادن وام از محل آن،این بود که وام‌گیرندگان در پایان اعتصاب وام دریافتی را مستردکنندتا به مردم‌شریفی که به حساب مزبور پول ریخته‌اند ، بازپس داده شود.

هیات مدیره جدید سندیکای نویسندگان و خبرنگاران تصمیم گرفته است ضمن وصول وام ها از کارگران وکارمندان روزنامه ها و استرداد آنها به مردم بیلان کار این صندوق را جهت اطلاع ملت شریف و مسلمان ایران منتشر کند. از آنجا که ممکن است مبالغی نیز در این صندوق بماند ، در نظر داریم تعیین مورد مصرف شرعی‌آن با نظر و موافقت جنابعالی انجام‌شود.لذاتقاضا میشود یک نماینده باین سندیکا اعزام فرمائید تا در جلسات مربوط به این امر حضور یابندو براقدامات سندیکا در این زمینه نظارت داشته باشند. ممنون خواهیم شد این نماینده با معرفی‌نامه کتبی عکس‌دار از ساعت ۳ بعد از ظهر هر روز هفته (بجز جمعه ها و ایام تعطیل)به دبیرخانه سندیکا واقع در خیابان انقلاب - خیابان رامسر شماره ۹۴ مراجعه کنند .

سندیکای نویسندگان و خبرنگاران مطبوعات

نظریات گروه سیاسی ایران‌امروز درباره همه‌پرسی قانون اساسی

درباره رفراندوم قانون اساسی گروه سیاسی ایران امروز این اطلاعیه را انتشار داده است :

دبیرخانه گروه سیاسی ایران امروز در مورد همه‌پرسی قانون اساسی که به تصویب مجلس‌خبرگان‌رسیده بااعتقاد راسخ‌به‌مبارزات ضد امپریالیستی‌وضدصهیونیستی امام خمینی نظریات خود را به عنوان یك گروه متعهد و مسئول به اطلاع ملت قهرمان و اصیل ایران میرساند .

گروه سیاسی‌ایران امروز در اعلامیه خود مورخ ۲۴ خرداد ۵۸ انتخابات مجلس خبرگان‌را غیرمردمی‌اعلام داشت و آنرا نفی کرد و امروز که قانون مصوب این مجلس به‌نظرخواهی گذاشته میشود علت نفی از طرف این گروه برهمگان آشکار شده است ، زیرا مواردغیر-مردمی و نکات گوناگون علیه آزادیهای فردی واجتماعی آن‌برهمه مردم آگاه و دوراندیش واضح و روشن شده است . از آنجمله میتوان پایمال شدن حقوق اکثریت کارگران و زحمتکشان و دهقانان و بانوان و روشنفکران بخصوص اقوام ایرانی که در مبارزات انقلابی سهم‌بسیار بزرگی داشته و در بثمررسانیدن انقلاب ایران نقش سازنده و انکارناپذیر خود را بخوبی ایفا کردند.تصویب ولایت فقیه که با اصول اسلام راستین مغایر بوده و در حقیقت مجلس خبرگان با عنوان کردن‌این ماده می‌خواهد استبداد ارتجاعی مطلق‌برملت ایران تحمیل کند. باتوجه به موارد فوق گروه سیاسی ایران امروز ضمن نفی این همه‌پرسی توجه مسئولان امررا به نکات زیرجلب می‌نماید :

۱- مواد ضد آزادی و ضد مردمی این قانون‌هرگز مورد قبول و اطاعت ملت ایران نخواهد بود .

۲- کسانی که با صحنه‌سازیهای مرتجعانه خود بخواهند چنین قانونی که علنا خلاف مصالح خلقهای قهرمان ایران است موجه‌جلوه دهند باید بدانندقانونی که منافع همه جوامع ایرانی را شامل نباشد هرگزقابل اجرا نخواهد بود .

اعلام همبستگی

وزارت امور خارجه گزارش داد که دانشجویان ایرانی مقیم شهرگرونوبل فرانسه طی اعلامیه‌ای همبستگی خود رابا مبارزه ملت ایران علیه امپریالیسم امریکا اعلام کردند و بهمین منظور ، پنج روز ، روزه گرفتند .

همچنین عده‌ای از پزشکان ایرانی مقیم شهر استانبول (ترکیه) با ارسال نامه‌ای به دفتر نمایندگی سازمان ملل متحد در آنکارا ، حمایت و پشتیبانی خود را از اشغال سفارتخانه سابق آمریکا ، در تهران اعلام کردند و خواستار استرداد شاه مخلوع ، برای محاکمه شدند . پزشکان ایرانی به رفتار غیر انسانی ووحشیانه دولت آمریکا با برادران ایرانی مقیم آن کشور نیز بشدت اعتراض کرده‌اند .

پیام وزیر خارجه خلق کره به بنی‌صدر

ملت کره از مبارزات ضد امپریالیستی ایران حمایت می کند

وزیرامور خارجه جمهوری دموکراتیک خلق کره در پیامی که برای ابوالحسن بنی‌صدر سرپرست وزارت خارجه ایران فرستاد ، همبستگی وحمایت ملت جمهوری دموکراتیک کره، از انقلاب و مبارزه ملت ایران علیه امپریالیسم را اعلام داشت .

متن پیام بشرح زیر است :

جناب آقای ابوالحسن بنی‌صدر - سرپرست وزارت امور خارجه جمهوری اسلامی ایران،

من‌از اینکه ،اخیرا ملت‌ایران ، بدون ترس ، ازتهدید نظامی و سیاست محاصره اقتصادی امپریالیزم امریکا ، برای دفاع از حق حاکمیت کشور وحیثیت ملی دلیرانه مبارزه می‌کنند . بجناب عالی وملت شما ،همبستگی و حمایت کامل خود را اظهار میکنم .

ملت ایرانکه خواستار استرداد شاه سابق به ایران و قطع‌دخالت امریکا درامور داخلی ایران هستند، بعنوان حق‌حاکمیت ملی هرکشور کاملا منطقی است،ولی سران‌دولت امریکا ، بجای اینکه خواست های عادلانه ملت ایران را بپذیرند ، بارفتار مستبدانه ، قدرت بزرگ ایران را تحقیر کرده، تهدید وارعاب های مختلف وفشارهای‌غیر مشروع . نسبت به‌ایران انجام می‌دهند .مردم کره این رفتار امریکا را بعنوان توهین نسبت به‌مردم ایران ومردم جهان که‌خواستار استقلال هستند را قاطعانه محکوم کرده و اصرار داردکه امریکا از مداخله خود در امور داخلی ایران دست‌برداشته وخواست عادلانه مردم ایران را قبول بکند. اعتقاد دارم تحت رهبری راستین حضرت آیت‌الله امام خمینی ، رهبر انقلاب اسلامی ایران، ملت ایران باجلوگیری از دخالتهای گوناگون نیروهای خارجی درهدف مقدس بدست آوردن استقلال ،حاکمیت ملی و سازندگی جامعه نو ، مسلما پیروز گردند. ضمنا اطمینان می‌دهم که درآینده نیز مردم کره در مبارزه مشترک برای استقلال ضد امپریالیزمی ، با مردم ایران همکاری خواهند کرد .

وزیر امور خارجه جمهوری دموکراتیک خلق کره