# ایران در یک حمله هوائی مواضع دشمن در چزابه را به راکت بست

مجاهدین مسلمان عراقی ۳۰ خودروی نظامی اهدائی پادشاهی سعودی به عراق را منفجر کردند.
در صفحه ۳

## رادیو اسرائیل از بمب گذاری اخیر تهران حمایت کرد

رادیو اسرائیل: بمبگذاران، مسایل انسانی و اخلاقی را رعایت میکنند!
در صفحه ۱۶


# اطلاعات

۱۶ صفحه

چهارشنبه پنجم اسفندماه ۱۳۶۰ - ۲۹ ربیع‌الثانی ۱۴۰۲ - شماره ۱۶۶۶۰

تکشماره ۲۰ ریال

رئیس‌جمهور در دیدار باخانواده شهدای حزب جمهوری اسلامی:

## برای فرزند شهید بجای هر قصه، داستان دست‌های جنایتکار آمریکا را بگوئید

من به خدا پناه می‌برم از اینکه به نحوی جز شهادت از دنیا بروم
در صفحه ۲

## یک تن مرغ احتکار شده فاسد کشف شد

★ محتکرین باجعل نامه بیمارستان‌ها مرغها را بهانه مصرف بیماران از ورامین بتهران می‌آوردند.
در صفحه ۱۵

رئیس مجلس، ماهیت و هدف‌های عوامل بمب‌گذار را تشریح کرد

# فرانسه باید جوابگوی ملت ما باشد

### فرانسه هم بدون آمریکا کار نمیکند

★ از مردم محروم زهرچشم می‌گیرند چون آنها پشتوانه این انقلابند.

★ می‌خواهند کارهایی بکنند که جمهوری اسلامی وادار به خشونت شود، ولی ما رامخودمان رامیرویم.

★ امروز فرانسه مرکز تجمع جنایتکارهایی مثل بختیار، بنی‌صدر، رجوی، اویسی، ازهاری ورضاپهلوی است.
در صفحه ۷

## اردن، جانیان و دزدان زندانی را به جبهه‌های جنگ با ایران می‌فرستد

★ به داوطلبان قاتل ودزد برای رفتن به جبهه جنگ باایران ماهانه ۴۰۰ دینار عراقی و ۱۰۰ دینار کویتی داده می‌شود.
درصفحه ۱۶

در یک مصاحبه اختصاصی با اطلاعات

## احمد عزیزی دستاورد های سفر به آمریکای لاتین را تشریح کرد

در صفحه ۲

## شرایط و نحوه دریافت ما به التفاوت بهای بنزین تاکسی‌ها اعلام شد

## فردا آخرین مهلت تعویض کوپن‌های قدیمی بنزین است

★ مهلت تعویض کوپنهای قدیمی بنزین به هیچوجه تمدید نخواهد شد

در صفحات ۲و۱۳

## از خانه تیمی منافقین در رجایی شهر ۸۰۰ شناسنامه بدست آمد

صفحه ٤

## عربستان و عراق، موافقت نامه همکاری امنیتی و مرزی امضاء کردند

در صفحه ۱۶

اسناد جنایت مزدوران آمریکا بر دستهای مردم تشییع شد

ساعت ۱۰ صبح دیروز پیکر های پاک ۸ تن از شهدای اسلامیکه‌بریروز به‌دست‌منافقین امریکائی در حادثه بمبگذاری میدان سپاه (عشرت‌آبادسابق) به ملکوت اعلا پیوستند با حضور دهها هزار تن از امت حزب‌الله و با شکوه فراوان از میدان ۱۵ خرداد (مسجد ارک) تشییع شد.

## کوپن «ن» نوبت ششم به قند و شکر اختصاص یافت

در صفحه ۲

قائم‌مقام بنیاد امور جنگ زدگان درگفتگو بااطلاعات:

## به کلیه جنگزدگان عیدی پرداخت می‌شود

در صفحه ۳

رئیس جمهور در مصاحبه با روزنامه کیهان

## باحل مشکل مسکن سرمایه‌ها در جهت کارهای تولیدی بکار خواهد افتاد

در ملاقات روز دوشنبه رئیس جمهوری، رئیس‌دیوان عالی کشور، رئیس مجلس و نخست‌وزیر با امام امت که در محضر امام مسئله اراضی شهری طرح شد حجت‌الاسلام رفسنجانی نظر امام راجع به تشخیص ضرورت و واگذاری آن به مجلس را نقل کردند. در همین رابطه خبرنگار کیهان در یکتماس اختصاصی نظرات رئیس جمهوری را در این مورد جویا شد.

آنچه در زیر می‌خوانید پاسخ رئیس جمهور درمورد تشخیص ضرورت و مساله اراضی شهری به خبرنگار کیهان است:

از مدتی پیش مساله اراضی شهری که بصورت لایحه به مجلس تقدیم شده بود، میان دولت و مجلس و گورزای نگهبان مورد بحث و گفتگو بود.

لایحه دولت بطور خلاصه این بود که به خاطر ضرورت تا پنج سال معامله اراضی شهری متوقف شود و صاحبان این اراضی موظف باشند اراضی خود را فقط به دولت بفروشند و متقابلا کسانیکه به مسکن نیازمند هستند زمین مورد نیاز خود را با قیمت عادلانه به سهولت از دولت خریداری کنند.

مجلس با استناد به حکم امام که تشخیص ضرورت را به مجلس شورای اسلامی محول نموده و آن را وظیفه کرده بودند در این مورد با کارشناسان مشورت بعمل بیاورد لایحه پاشده را تصویب کرده بود. شورای نگهبان قانون‌اساسی بااکثریت آراء با این لایحه مخالفت کرده بود. تشکیل شورای نگهبان ساده، و منطقی بود، این دلیل بطور خلاصه این بود که شهرهای منطقه کشور از لحاظ ضرورت یکسان نیستند، مثلا ضرورتی

در صفحه ۳

در ارتباط تلفنی مردم با نمایندگان مجلس

## الویری و بشارتی به پرسشهای مردم پاسخ گفتند

در صفحه ۳

## سخن روز

در ادامه پیام...

## برای جامعه اسلامی، ترک اولی هم گناه کبیره است

هر انقلابی مثل هر انسانی، جاذبه‌ای دارد و دافعه‌ای. بخصوص انقلابات الهی و مکتبی، درست مثل انسان های والا، ارجمند و مکتبی.

● علی (ع) و نظام حکومتی او بهترین مثال در اینمورد است.

این به جای خود قاعده‌ای است مهم، درست و انکار ناپذیر. اما مهمتر از نفس وجود جاذبه و دافعه، کیفیت و جهت و مورد کاربرد آن است. جاذبه درکجا ودافعه‌در کجا؟مهمتر، این است. هر انسان یا نظامیا انقلابی که اصلا به این قانون - قانون جاذبه ودافعه- بی‌توجه باشد بدون تردید خطرناک، مضر، ضربه‌پذیر وضربه زننده خواهد بود. اما خطرناکتر، مضرتر، ضربه زننده‌تراز او، نظام و انسان و انقلابی است که به اصل قانون جاذبه ودافعه وفادار و معتقد است اما مورد کاربرد هرکدام را نمی داند یا میداند و در عمل عوضی میگیرد.

اگر چنین نظامی، چنین جامعه‌ای و چنین‌انقلابی وجود داشته باشد به سخت‌ترین و خطرناکترین‌عواقب سوء گرفتار میشود. یعنی آنجا که باید قانون جاذبه را بکار گیرد دافعه را بکار می‌بندد و آنجا که .... بالعکس. برای پرهیز از گرفتار شدن به چنین وضعی است که جامعه‌اسلامی بیش‌ازهرجامعه دیگر بایدمواظب خودش باشد. از خودش و برخورد های خودش و موارد ومصادیق جاذبه ودافعه‌اش‌نگهبانی کند، بازرسی کند.

پیام هشدار دهنده آیت‌الله منتظری در آغاز دهه فجر (که موضوع و محور این سلسله مقالات بوده است و هست) به نظر میرسد ناظر بر چنین احساس مسئولیتی باشد. لزوم مراقبت و مواظبت ونگهبانی و بازرسی مداوم در مورد نقطه نظر ها، رفتار ها وشیوه های برخورد جامعه اسلامی و انقلابی ما چنین چیزی را ایجاب میکند و برهمه آنها که دل می‌سوزانندواجب است که امربمعروف کنند، نهی‌ازمنکر کنند، انتقاد کنند. انتقاد عاشقانه نه خصمانه و نه حتی فقط عالمانه. امر و نهی و انتقاد نه تنها از جامعه، از روح جامعه، از افراد، بلکه از خویش. و مگر پیامبر اسلام (ص) نفرمود: حاسبوا قبل‌ان‌تحاسبو- قبل از اینکه‌بحساب شوید و به حسابتان برسند خودتان به حساب خودتان برسید. مادر روایات به این مضمون، مراوارد‌ریبکه هر مسلمان میبایست در پایان هرروز بنشیندو بیندیشد. خود قاضی شودو خود متهم و خود شاهد. خود را متهم کند، بازجویی کند و بدست عدالت بسپارد. محاسبه خویش، حسابرسی و حساب کشی‌ازخویش. این را همه مابایدبکار گیریم.

اما چرا امروزنه؟ چرا انتقاد؟ چرامحاسبه؟مگر جامعه اسلامی هم می‌شودکه اوضاعش نامطلوب باشد؟ مگر یک نظام و یک مجتمع اعتقادی و مکتبی در اوج تعالی و تنزه و تقدس و آثار وتعبد میتواند مثل یک جامعه و نظام غیراسلامی و طاغوتی، دستخوش‌خرابی ها و ضایعات و نادرستی هلو انحراف ها وضعاحما باشد؟ مگر این را با آن میشود مقایسه کرد؟

مسلما نه. به همان اندازه که یک فرد یاکجامعه طاغوتی و بطورنورست در فساد و کثافت و جنایت‌دست وپا میزند یک فرد یایک جامعه و نظام اسلامی‌ایثارگر وخدامورست رو به کمال و پاکی و پاکیزگی است، هم

در صفحه ۲

## ۲۴ هیات بازسازی نیروی انسانی در ۱۹ دانشگاه و مؤسسه آموزش عالی آغاز بکار کرد

۲۴هیات بدوی و تجدید نظر قانون بازسازی نیروی انسانی در ۱۹ دانشگاه و موسسه آموزش عالی و ابسته به وزارت فرهنگ و آموزش عالی رسما شروع بکارکرد. کلیه کسانیکه بهر نحو مشغول این قانون هستند، می‌توانند به هیات دانشگاه‌ها موسسه‌آموزشی‌مربوط خود مراجعه نمایند.

روابط عمومی وزارت فرهنگ و آموزش عالی‌نقل از دبیر هیات عالی نظارت‌بر بازسازی نیروی انسانی این وزارتخانه اسامی ۱۹دانشگاه و موسسه آموزش عالی را که ۲۴ هیات بدوی و تجدید نظر در آن آغاز بکار کرده‌اند بدین شرح اعلام کرد:

۱- دانشگاه علوم صنعت ایران دارای دو هیات بدوی و تجدید نظر

۲- دانشگاه تبریز دارای۲ هیات بدوی و تجدیدنظر.

۳- دانشگاه تهران دارای ۲هیات بدوی وتجدیدنظر.

۴-دانشگاه مازندران‌دارای ۲هیات بدوی وتجدید نظر.

۵-دانشگاه‌بوعلی (همدان) دارای۲هیات‌بدوی‌وتجدیدنظر.

بقیه دانشگاه‌ها و مجتمع‌ها فقط دارای هیات بدوی می‌باشند.

۶- مجتمع دانشگاهی فنی ومهندسی

۷-مجتمع دانشگاهی علوم

۸- مجتمع دانشگاهی هنراسلامی

۹-مجتمع دانشگاهی‌ادبیات و علوم‌انسانی

۱۰- دانشگاه کرمان.

۱۱- دانشگاه گیلان

۱۲- دانشگاه ملی

۱۳- دانشگاه رازی (باختران)

۱۴- دانشگاه صنعتی (اصفهان)

۱۵- دانشگاه متحدین

۱۶- دانشگاه ملی‌تکنیک (تهران)

۱۷- مدرسه عالی علوم (کاشان)

۱۸- مجتمع آموزش عالی (قزوین)

۱۹- حوزه‌ستادی‌وزارتخانه ضمنا هیات‌های بازسازی نیروی انسانی درپنج دانشگاه‌ها و موسسات آموزشی وابسته به وزارت فرهنگ و آموزش عالی بزودی آغاز بکار خواهند کرد.


### آگهی

سازمان پارکهای شهرداری تهران ماهیتهای رنگی دریاچه پارک ملت و پارکشیر را از طریق مزایده بفروش میرساند، داوطلبین می‌توانند از تاریخ ۶۰/۱۲/۱۰ لغایت ۶۰/۱۲/۱۵ همه‌روزه دروقت اداری به‌دبیرخانه سازمان پارکها واقع‌در خیابان آیرانسیر نبش خیابان طالقانی مراجعه و با ملاحظه شرایط مزایده پیشنهاد خود راتسلیم نمایند.

شهرداری تهران

برای تهیه یک فیلم سینمائی در ارتباط با جنگ جهانی دوم نیاز به ملاقتندان بازیگری در نقشهای‌ایرانی و فرنگی می‌باشد ۶۷۴۷۹۷ و ۶۷۴۵۰۰ محل فیلم

بسمه تعالی

اطلاعیه

دفتر صدور اجازه‌نامه خرید مسکن اعلام کرد

در صفحه ۹

بسمه تعالی

آگهی حراج فرش

بنیاد مستضعفان

قابل توجه خریداران فرش

واحد فروش بنیاد عرضه روزهای پنجشنبه از ساعت ۸/۳۰ تا ۱۲ ظهر فرشهای خود را بصورت‌حراج غیرنقد، جهت کلیه‌کسانی در حراج بفروش میرساند ۲۰۰ خیابان ... - جنب غربی شهدای بین‌المللی جهت ارزیابی.

بسمها ... الرحمن‌الرحیم

اطلاعیه

قابل توجه دندانپزشکان و پزشکان‌عمومی و متخصصین محترم

صفحه (۱۵)

«اطلاعیه سازمان حج و زیارت»

قابل توجه متقاضیان سفر حج سال ۶۱ و داوطلبان تقاضای مسئولیت کاروانهای حج

۱- نظربانیکه ممکن است تعدادی‌از متقاضیان سفر حج موفق به تهیه فرم ثبت‌نام سفر حج که در جرایدروز شنبه‌مورخ ۶۰/۱۲/۲ و یکشنبه مورخ۶۰/۱۲/۴ منتشر شد، نشده باشند، مجددا فرم مذکور در تاریخ پنجشنبه فردا در جرایدبه چاپ خواهد رسید. و متقاضیان محترم می‌توانند با تنظیم فرم مذکور از تاریخ ۶۰/۱۲/۸ لغایت ۲۲ اسفند ماه سالجاری به یکی از شعب بانک تعیین شده‌بانک ملی ایران در تهران و شهرستانها مراجعه نمایند.

۲- اسامی شعب بانک در تهران و شهرستانها که در تاریخ سه‌شنبه مورخ ۶۰/۱۲/۴ درجرایدبه اعلام شده مجددا فردا در جرایدبه اعلام خواهد شد.

۳- کلیه تقاضای داوطلبان مسئولیت کاروانهای حج در تهران و شهرستانهااین در جرایدفردا بالاطلاع عموم خواهد رسید. ضمنا تلفن‌های زیر جهت‌پاسخگوئی به سئوالات شما اعلام می‌گردد: ۶۹۰۰۴۹۰ و ۶۹۰۰۹۵ و ۶۲۳۶۶۷

سازمان حج و زیارت

رئیس جمهور در دیدار با خانواده شهدای حزب جمهوری اسلامی:

# برای فرزندشهید، بجای هر قصه، داستان دست‌های جنایتکار آمریکارا بگوئید

به‌مناسبت آغاز چهارمین سال فعالیت رسمی وعلنی حزب جمهوری اسلامی اعضای خانواده‌های شهدای این حزب، دیروز با اقامه‌نماز جمعه آیت‌الله سیدعلی خامنه‌ای رئیس جمهوری دیدار کردند. در این دیدار یکی از قاریان برجسته قرآن کریم آغاز به قرائت آیاتی چند از کلام‌الله مجید نمود و سپس رئیس جمهوری ضمن خوش‌آمد گفتن به حاضران در سالن اجتماعات، از یاران شهید و مجاهد حزب جمهوری اسلامی که هم‌گامان و همراهان این حزب بودند یاد کرد و گفت: ما در راه حزب جمهوری اسلامی که حزب خدا است و حزب قرآن است و حزب اسلام است و حزب انقلاب است و حزب امام است و حزب ملت است و حزب مستضعفان است و حزب مستضعف است و حزب مجاهد است و حزب شهید است و حزب شهید است و حزب شهید است و حزب شهید است، ما در راه حزب جمهوری اسلامی که حزب خدا است و حزب قرآن است و حزب اسلام است و حزب انقلاب است و حزب امام است و حزب ملت است و حزب مستضعفان است و حزب مستضعف است و حزب مجاهد

گفتگوی اطلاعات با دکتر جاسبی دبیر کل سازمان امور اداری واستخدامی

# روسای جمهوری آلمان دمکراتیک، رومانی وچکسلواکی توطئه‌های امریکا علیه ایران را محکوم کردند

**پ رئیس جمهوری رومانی : آماده کمک به ایران برای پایان دادن به جنگ هستیم .**

**پ رئیس جمهوری چکسلواکی : می‌دانیم که دارید از خاکتان دفاع می کنید .**

**پ رئیس جمهوری آلمان شرقی : جنگ را عراق شروع کرده است.**

دکتر جاسبی دبیرکل سازمان امور اداری و استخدامی که در راس هیاتی به اکثر و رومانی، چکسلواکی و جمهوری دمکراتیک آلمان سفر کرده‌است پس از بازگشت هیات ، در گفتگویی اختصاصی با اطلاعات ، نتایج دیدار هیات از ۳ کشور را بر ابعاد تاثیر سیاسی و تبلیغاتی در این کشورها را تشریح کرد. متن گفتگو برای شما خوانده است :

هیات اعزامی به ۳ کشور آلمان شرقی، رومانی و چکسلواکی که در دکتر جاسبی دبیرکل سازمان امور اداری و استخدامی کشور و دکتر رضا مقدم وزارت امور خارجه و حجت‌الاسلام عبدالحمید ماجدمیانوا در تاریخ ۱۶ بهمن‌ماه سفر خود را آغاز کرد .

این هیات در فرودگاه تهران از سوی سفرای ۳ کشور فوق ونیز مقامات دولتی بدرقه شد و هیات پس از توقف یک روزه در آتن ، وارد بخارست ، پایتخت رومانی شد .

در فرودگاه سفیرست دامغنای هیات‌ایرانی مورد استقبال سفیر وسایر دیپلمات و رومانی و مقامات کشور و هیات دفتر کارگزار سفارت ایران در رومانی قرارگرفت و هیا تیه محل اقامت که از سوی مولدتروه مانی‌درنظر گرفته شده بود ، عزیمت کرد .

در فرودگاه بخارست همچنین دانشجویان ایرانی که اخیرا به فرودگاه اعزام شده‌اند با شعارهای«الله‌اکبر- خمینی‌رهبر» و اجرای استقبال گرمی بعمل آوردند و سالگرد پیروزی انقلاب اسلامی رابه اعضای هیات تبریک تسلیت گفتند .

**دیدار با رئیس جمهوری**

دکتر جاسبی در مورد فعالیتهای هیات اعزامی در رومانی اظهار داشت : ابتدا با میتگیری چایشسکو ، رئیس جمهوری رومانی ملاقات و گفتگو کردیم که بیش از ۳ ساعت ادامه داشت و در مذاکراتمان به چند موضوع مهم اشاره کردیم و گفتیم که همانند تشریح مواضع انقلاب اسلامی در سومین سالگرد پیروزی انقلاب اسلامی است که این دیدار فرصتی پیش بیاورد تا دو ملت ایران ورومانی یکدیگر را بیشتردرک کنند .

در این دیدار موضوع عاتی که بحث مورد قراردادیم ویژگی های انقلاب در ۳ بعد آن یعنی اسلامی بودن انقلاب ، برخورداری انقلاب از حمایت توده‌های مردم، و دارابودن یک رهبری قاطع بود .

از نظر اینکه وزیر امور خارجه و چندین از مقامات دولتی آن کشور نیز حضور داشتند ،توطئه‌های امریکا علیه انقلاب و جمهوری اسلامی ایران راملسا شرح دادیم که از ابتدای پیروزی انقلاب، چگونه شرت های استعمارگر و در راس آنها امریکا علیه انقلاب ما او امر عمل شد و در روس توطئه جدیدی را آغاز کرد .

ما قسمتی از توطئه‌های آمریکا را برشمردیم و گفتیم پس از پیروزی انقلاب اسلامی کوشیدند باتحریک اقلیتهای قومی بین صنوف یکپارچه‌مردم ما شکاف‌ایجاد کنند اما این نقشه‌آنها باشکست مواجه شد ، بعد کوشیدند تا گروههای جهوی‌راست‌افراطی را تشریکنکند تا آنها رودروی انقلاب بایستند وتاکنو جهتا چه‌سوی کوشیدند و اقدامات ما تا کنون ، آنست تا دوستی ملتهای‌آنها را خنثی کرده و به پیش برود . .

**محاصره اقتصادی**

دکتر جاسبی افزود : موضوع دیگری که مورد بحث قرار گرفت محاصره اقتصادی ، که هر آن قدرت های استعمارگرکوشیدند تا ملت ما را زیرفشاراقتصادی قرار داده و به زانو درآورند ولی دراین راه نیز با شکستمواجه‌شدند و ملت ما از محاصره‌اقتصادی‌بحثی آزمایشهای طولانی و سخت در مقابل هجوم امپریالیسم بهره‌برداری مثبت کرد و توانست خود را برای آماده کند .

و نیز امریکا از این محاصره اقتصادی نتیجه نگرفت ، به حمله نظامی دست زد و در حمله نظامی به طبس ، کوس رسوایی امریکا و شکست او بگوش همه جهانیان رسید .

بخصوص توضیح دادم که امام خمینی پس از حمله نظامی امریکا به طبس فرمودند ، این احساننمزین کار امریکاست که انجام داد ، وبالاخره توطئه بعدی امریکا حمله نظامی عراق به ایران بود و تشریح کردیم که این جنگ چگونه شکل گرفت و انجام یافت .

ما دراین رابطه موضع مستقلی رابرای رئیس جمهوری رومانی مطرح کردیم وگفتیم جنگ را عراق به تحریک امریکا شروع کرده و این دست‌امریکاست‌که از آستین صدام بیرون آمدو دلایل متعددی نیزارائه دادیم .

اول اینکه اگر امریکا به واقعا نصد جنگ و حمله داشتهم عراق نمی‌توانست به هیچ شکلی دراینکشور رمان شود ودشمنی از خاک ما را اشغال کند ، مسئله جنگ حتی برای ما قابل تصور هم نبود و اینکه عراق بیک روزی بیاید و به‌کشورمان حمله کند .

ما گفتیم کهاین جنگ به تحریک امریکا انجام شد و یکی از دلایل آن اینبود که توطئهای امریکانماما با شکست مواجه شده بود و دیدیکه جزیکنبجنگ گسترده باما چاره دیگری ندارد وترجیح دادند باتحریرهای که از جنگ ویتنام وجاهای دیگر داشت ، توسط کشورویدیگری جنگ را شروع کند .

همچنین گفتیم دلیل دیگری که برای دخالتامریکا دراین جنگ داریم این است که تمام رژیمهای مرتجع منطقه از عراق در این جنگ حمایت میکنند ، اردن و مراکش ومصر وعمان وسایر مرتجعین منطقه پشتیبان عراق هستند .

گفتیم آیا امریکا میتواند که ملکحسین پادشاهاردن بدون اجازه امریکا ارتش خود را در اختیارصدامبگذارد تاعلیه ایران وارد جنگ شود ، ولیا امکان دارمکهرژیم سعودی و رژیمهای عمان و مراکش بدون اجازه امریکا به این شکل از عراق علیه ایرانحمایت کنند ؟ همینطور کمکهای مالی عربستان سعودی که میلیاردها دلار در اختیار عراق گذاشته آیا میتواند بدون اجازه امریکاباشد .

همه اینها نشان دهنده آن است که در این‌جنگ امریکا مستقیما علیه ایران درگیر است که این مطلب را تاکنون کسی نگفته تاجنگ اعلیه ایران شده دهد .

اضافه کردیم در مقابل ، کشورهای پیشرفته عرب آنها محاصرت می‌کنند ، کشورهای لیبی ، الجزایر و سوریه ازایران‌حمایتمیکنندواند و خود این جهیگیری کشورهای عرب ، بهترین دلیل است که صدام آلت دست امریکا شد . و این جنگ را شروع کرده‌است.

در مورد قرارداد « ۱۹۷۵ » الجزایر و ایران ضمیمه دامیم که ما قرارداد را امضا نکرده بودیم بلکهدرآزمان شاه وصدام آنرا امضا کردند اما هرگز آنرا زیرپا نگذاشتیم و صدام که قرارداد را امضا کرده بود که آنرا زیرپا گذاشت و نیروهای خودش رابخیابان‌ها ریخت اصول قرارداد وارد خاک ایران کرد و قصد آمریکا هم ازاول تنها اشغال چند کیلومتر از خاک کشورمان بود بلکه شکست انقلاب ماملوح بود و دراولین مرحله می خواست ، خوزستان ، را از ایران جدا کند و بعد امریکا وسایر کشورها وسایر رامرهم بریزد امریکا ومهره سوسیه‌دراین صدام فکر نمی‌کردند مردمها اینکه‌تا از خودشان مقاومت نشان بدهند و نازمانی که سپاه پاسداران و ارتش ایران برای یک دفاع منظم وهمه جانبه آماده می‌شدند ، نیروهای مردمی مانع آنشدند هجوم گسترده نیروهای عراق راکه باتمام ظرفیت حمله کرده بودند ، سد کنند وحماسه‌های بی‌نظیرشهرهای آبادان و بعد ارتش وسپاه پاسداران بلافاصله تجهیز و وارد میدان شد و اکنون که حدود یکسالوهم از جنگ می گذرد وهر روز به نفع ما وپیروزان دشمن است وحدود ۱۰ درصد از سرزمینهای اشغالی را آزاد کردیم و ۴۰ درصدبه نفع ما نیز بدون برادی آزاد خواهیم کرد .

ما به رئیس جمهوری رومانی توضیح دادیم ، ما قصد جنگ با هیچ کشوری را نداشتیم و نداریم و ما از خودمان دفاع می کنیم وقتی بک و ظیفهاسلامی، انسانی و میهنی است و این دفاع تا خروج کامل متجاوز از سرزمین ماو با هنن کردن او در سرزمینمان ادامه خواهد داشت و ما مستقیم که متجاوز علاوه بر خروج از کشورمان باید غرامت بپردازد و محاکمه شود ، موضوع دیگری که با رئیس جمهوری رومانی مطرح شد اصول سیاست خارجی کشورمان بود که بر اصل نه شرقی و نه غربی، متکی است و توضیح دادیم که از ابتدای انقلابمان ، اتکال به خدا و مردم داشته و از هیچ موقع قدرتی کمک نگرفته و نمی خواهیم مستقلا بوجود خودمان تصمیم بگیریم و هیچگونه وابستگی به قدرتهای شرق یا غرب نداشته باشیم .

همچنین جنبت انقلاب اسلامی ایران را از جنبشهای آزادیبخش برشمردیم و گفتیم چگونه انقلاب اسلامی ایران ازهمه جنبشهای آزادیبخش در سرتاسر جهان حمایت می کند .

در رابطه با مسئله افغانستان نیز توضیح دادیم که ما معتقدیم نیروی خورد نیروهای خودش را از افغانستان خارج کند وسرنوشت مردم افغانستان توسط خود مردم این کشورتعیین شود .

در رابطه با اسرائیل نیز اعتقاد قطع جمهوری اسلامی ایران بدان کردیم و گفتیم مبارزه با اسرائیل باسیاست باید همه جانبه و از راه نظامی باشد و دلت فلسطین نیز تواند بدون استقلاشم ، سرزمینی خود را آزاد کند وجمهوری اسلامی ایران از ابتدای پیروزی انقلاب اسلامی شعارها از مردم فلسطین حمایت کرده و اسرائیل رابه عنوان یک متجاوزو یکدادگاه‌ناگر و غاصب می شناسد .

در رابطه با جنگ این مسئله را بیان کردیم که ما انتظارداریم که از هیچ کشوری نداریم آما انتظار داریم کشورهایی که مستقل و آزاد هستند باید در رابطه با این جنگ سکوت کنند و یا بی تفاوت باشند ، باید همیشه بین متجاوز و کسی که مورد تجاوز قرار گرفته تفاوت وجود داشته باشد .

**مذاکرات صلح**

دکتر جاسبی افزود : رئیس جمهوررومانی مفصلا در مورد این مسائل صحبت کرد و اظهارداشت که ما شاهد انقلاب اسلامی ایران بودیم و مبارزات مردم شما بودیم و اظهار میکنیم که ما از انقلاب ایران کرد و اصول انقلاب را با احترام گذاشت و گفت ما به رهبر انقلاب شما خیلی احترام می گذاریم .

در رابطه با جنگ اظهار داشت : ما می دانیم که این خود شما هستید که باید جنگ را تمام کنید اما اگر کاری از ما ساخته باشد با آمادگی خودمان را برای‌حر نوع مبادیجگری می کنیم .

وی برخورد ایران را با مسئله گروگانها که در هیاهوی جنگ ادامه دارد می توان مذاکرات صلح را دنبال کرد و به عنوان نمونه ، ویتنام را مثال زد .

در جواب رئیس جمهوری رومانی گفتیم انقلاب ما ویژگیهای خاص خودش را دارد و در عین‌حال که مبارزات ویتنام و آمریکا مورد ستایش ما می‌باشد ولی ما شعارهای حمایت کشورهای مبارزه‌ای و شعروری و چین برخوردارند ولی ما در این جنگ ، عراق از هیچ کشور کمک نگرفته و انتظار کمک نیز نداریم و معتقدیم که نیروهای عراقی به تحریک آمریکا وارشمالی

ادامه در صفحه۲

**پ رئیس جمهوری چکسلواکی : می‌دانیم که دارید از خاکتان دفاع می کنید .**

**پ رئیس جمهوری آلمان شرقی : جنگ را عراق شروع کرده است.**

از امروز در سینماهای

**بولوار- کریستال-مراد**

**ملاژستیک وگلدیس** (یوسف۲ماه)

محصول ممتاز سال ۱۹۸۰

**هدی** (رنگ‌خدرو،اسلام) تلفن‌پاکت

«تازانیکه فقر، جهل وکثیف ، درروی زمین‌باقیماند شود داستانهای بدون پایان باید نوشته نشود.»

ویکتورهوگو

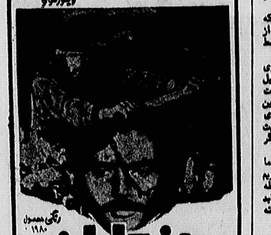

رنگی‌جمعیون ۱۹۸۰

**بینوایان**

آخرین و جدیدترین اپرای داستان عظیم ویکتورهوگو ، ۲ ایجاد داستان جاودانه رنجبران گوشه و جانبازی بهره‌برده شیفته‌ایرانیه

با شرکت: **پیچاره ژاوه ، آنتونی پرکینز، سیریل تراک ، کلود دافین ، جان گیلگود و ایان هلم ، سیلیا جانسون ، ژوبیس رودسن**

**فلو را رابسون** کارگردان: **لین دوران**





پای سخن هیات هفت نفری واگذاری زمین در سیستان و بلوچستان

# محرومترین استان کشور ومشکل قدیمی زمین

**پیش از ۲۰ هزار نفر در سیستان و بلوچستان زیر پوشش اقتصادی هیات هفت نفره هستند**

**در حالیکه روستائیان محروم طومار می نویسند، خوانین با هزینه زیاد تلگراههای یک متری به تهران ارسال میدارند!**

**تقسیم زمین و قدرت فئودالها**

**برابر علی شهرابی مسئول وام و صدور سند هیات در رابطه با تحقیقات در مورد زمین در سیستان و بلوچستان گفت: دردو شروع کار هیات به این نتیجه رسیدیم که در منطقه سیستان خوانین یک قدرت سیاسی دارند، به قدری را که ملا در سیستان دارند.**

**وی افزود: بیشترین کاری که الان هیات مشغول انجام آن است، واگذاری زمین به مسائل کارشناسی میباشد.**

**غیره بررسی و تعیین خصوصیات مالکیت منطقه دو روستایان داشته بود.**

**تا پایان اذرماه حدود ۵۴ دستگاه موتورلپ با بیب و لوله و دیگر وسایل مکانیزه کشاورزی منتقل و به مناطق مختلف سیستان و بلوچستان پخش گردید. از این تعداد ۱۲ دستگاه در ایرانشهر و ۹ دستگاه در خاش در اختیار عشایر قرار گرفته است. در حال حاضر ۲۰ دستگاه تراکتور توسط شده است که ما همه آنها را در شرایط مساعد تحویل داده‌ایم. وی ضمن توضیحهای در این رابطه اظهار داشت: هیات در مورد زمین و مقدار زمین که بعهده هیات است ساحیان بایان این تحقیقات از دیدن مرکزی و ما وجود مشکلات ویجیه.**

**برابر گفتگویان در پاسخ این سئوال که زمینداران منطقه و حامیان رنگ و وارنگ آن تا کنون چه موانعی در مقابل اقدامات هیات ایجاد کرده‌اند گفت: این موانع، با باقی که در جاهای دیگر وجودداشته متفاوت است. در سیستان اکثر این موانع خوانین هستند که با چوبداری و شاهد پراکنی، شروع به ایجاد مانع میکنند. یعنی اینکه اکثرا به سایل اداری وارد هستند و با تهیه طبارهای مصنوعی و کاغذ بازی ما را به دردسر و گاهی طاقا هیات را دچار مشکل می‌کنند.**

**برابر گفتگویان در همین رابطه ادامه داد: در بلوچستان تقریبا به صورت ۳۵۰ مشاع کشاورزی زمین داده شده که هر مشاع ۱۷۵/۷ هکتار را در بر میگیرد که بطور متوسط ۱۰۰ خانوار، یعنی ۱۲۵۰ نفر خانوار در بلوچستان در مقابل هر مشاع بطور گروه شده‌اند که بطور متوسط هر نفر ۱۲۵۰ هکتار زمین بدست میاید.**

**کارش را در بلوچستان شروع کرد و با دیگرکون زمینهای موات و بایری بایاد بیاد خوانین بود ولی همیگوه سندی در این رابطه داشتند، برداخت این خوانین اسم و رسم ریائی در منطقه داشتند و بعضی کشاورزان از منطقه آنها بعضی قصر، ضربه‌ای به نفوذ خانها و سرداران میخورد. آنها بخاطر قدرت و تسلطی را که برای افراد بوجود داشتند، نمی توانند داشته باشند بعد از این سون روستائی از کشاورزی میگیرند. ملا در بلوچستان الان با سیاست زمین بدست روستائیان و دامداران شیع

تیم فوتبال منتخب تهران ۹ برصفر ـ بتکلایش را گل باران کرد !

# ایران قهرمان جام فالداعظم پاکستان شد

مصر دیروز استادیوم ملی کراچی پاکستان یکبار دیگر شاهد پیروزی بی نظیر تیم منتخب تهران در مسابقات فوتبال جام فالداعظم بود.

پیروز کبیر نظیر و نتیجه بی سابقه تیم منتخب تهران با نتیجه ۹ برصفر درمقابل بتکلایش از حریفانی بود که دیگر شهدای برای یک نیمه منتخب تهران جام فالداعظم را از خود نشان دهد. اینتیم تیم فوتبال چین پیکینجیه مسابق صفر برصفر برسد، و شکست بر صفر برنده مقابل منتخب خوزستان با ۱۰ شکستی شد.

تیم منتخب تهران با این آموزش را در مقابل تیم منتخب پاکستان با ۶ هزار تماشاگر برگزار شده بود.

حمید درخشان ، دیروزنیز کنار بار فدیبی خود علی بودن، خوش درخشید وهم او بود که با تکنیک خوبش مدافع سوریه را به خطا واداشت و از او یک خطای پنالتی گرفت ، که به پیروزی پرسولیس انجامید.

## پرسپولیس والجزایر به فینال رسیدند

دیروز ورزشگاه شهید شیروری با ۲۰هزار تماشاچی حامد و دوبار بین تیمهای پرسپولیس و سوریه و الجزایر و ماوتیوه در این دوبدارتیمهای پرسپولیس والجزایر پاپیروزی بمحکم ضربات پنالتی و تیم پرسپولیس با پیروزی یک بر صفر رتیم سوریه ، فینالیستهای جام وحدت شدند تاطبق برنامه اعلام شده ،روز پنجشنبه برای تصاحب جام قهرمانی فوتبال وحدت میبایند .

اولین مسابقه دیروز در ساعت ۲،۴۰ بعداز ظهر بین تیم پرسپولیس با تیم تیم ارتش الجزایر برایکسب مقام قهرمانی جام وحدت انجام دهد .

**الجزایر وطوان**

دیروز ۱ نتیجه پایان حنظلت پایین پیروزی پرسپولیس‌وسوریه با یک پیروزی با پیروزی

# رادیو اسرائیل از فاجعه بمب گذاری در تهران حمایت کرد

بگزارش واحد مرکزی خبر رادیو اسرائیل ضمن یک گفتار مبهم و هشتاد کلمه‌ای از فاجعه انفجاربمب در تهران خبر داد. تلویزیون تلاش کرد، رادیو اسرائیل بااشاره بمرگ‌بار خسارات و قربانیان اینچنین بزدلانه، نتیجه گرفت که واقعه مذکور نشانه گسترش اقدامات سلطنت‌طلبانه در ایران است و اضافه کرد که گروههای سلطنت‌طلب در این اقدامات، رعایت جوانب اخلاقی و انسانی رانیز میکنند! گزارش واحدمرکزی خبرحاکیست: رادیو اسرائیل بالحنی آمیخته با ریاکاری وشادمانی بیانیه و اظهارنظر گروههای ضدانقلاب و سازمانهای صهیونیستی که زیرنظر مستقیم سازمان موساد بوجود آمده‌اند و تمثل نمود.

بعقیده ناظران سیاسی: این اولین‌بار نیست که رادیو اسرائیل در سطحی بدین گستردگی از جنایات عوامل موساد وسیا درایران حمایت میکند، ولی اینبار لحن رادیو اسرائیل از صراحت نفرت‌انگیزی برخوردار بود.

در ضمن باید توجه داشت که این جنایات درضرایطی صورت میگیرد که کار سازماندهی گردان جوالان و ایران بخوبی جلومیرود وفهرا این‌اقدامات صهیونیستی عزم نیروهای انقلاب رابرای مبارزه باصهیونیسم جهانی و اقدام روشن، صریح و قاطع بمنظور آزادساختن فلسطین اشغال شده جزم‌تر خواهد کرد.

## شورش دانش‌آموزان رنگین پوست در انگلیس

واحد مرکزی خبر ـ لندن : دانش‌آموزانی که سن آنها بین ۹ تا ۱۱ سال است در یکی از مدارس منطقه نوتکریت در شهر لیورپول دست به شورش زدند ومدرسه خود را زیروزبر کردند.

منطقه نوتکریت، اخیراشاهد درگیریهای شدیدمیان رنگین‌پوستان و پلیس انگلیس بوده است . مایکل‌استوری رئیس کمیته تعلیم و تربیت شورای شهر لیورپول طی یک کنفرانس با خبرنگاران تائید کرد که ، شورش دانش‌آموزان نتیجه تبعیض نژادی در شهر لیورپول میباشد.

یکی از معلمان مدرسه که از ذکر نام خود داری کرد مخبرگزاری گفت : شروع شورش بدنبال تلکتکردن هفت دانش‌آموز توسط مدیر مدرسه بوده است . مادر یکی از دانش‌آموزان به خبرنگاران گفت : خانواده بچه‌های این مدرسه اکثرا در شورشهای اخیر شهر لیورپول درگیر بوده‌اند و اینک بطور ناگهانی دامنه احساسات محیط خانواده به داخل مدرسه کشیده شده است . در حال حاضر پلیس در محل حاضر است . درپی شورش دانش‌آموزان خسارات‌سنگینی به مدرسه وارد شده و مقامات رسمی‌این‌شهر تصمیم گرفته‌اند مدرسه را تا اطلاع ثانوی تعطیل کنند.

قاهره ـ مصر : کمال حسن‌علی، وزیر امور خارجه مصر با اسحق شمیر وزیر خارجه‌های اسرائیل که دوشنبه شب برای یکجلسه‌ سه‌روزه وارد قاهره شد، درباره‌ی مرحله‌ای نهائی تخلیه‌ی صحرای سینا از نیروهای اسرائیلی گفتگو میکند. (عکس رادیوی اطلاعات)

# موج تشنج، اعتصاب و بحران در تونس

بگزارش واحد مرکزی خبر از بیروت: مجله‌الحریه دبیر کل جبهه دیمکراتیک برای آزادی فلسطین درمصاحبه مفصلی با مجله‌الحریه چاپ بیروت ، جنگ اعتصابی‌رژیم صهیام علیه انقلاب اسلامی ایران را مورد تحلیل قرارداد‌وتاکید کرد کوکه این جنگ تنها سود آمریکا،اسرائیل وصهیونیسم بوده و باعث شده است که بخشی ازنیروهای اصیل، از صحنه اصلی مبارزه علیه صهیونیسم خارج شوند و امپریالیسم آمریکا بتواند با کمک ارتجاع‌عرب، حضور نظامی خود در منطقه را تقویت کند .

حواشه گفت : تحولات جنگ تحمیلی نشان داده است که سرسپرد گانشان با انقلاب طبیعی که رژیم ارتجاعی شاه را سرنگون کرده ، کار آسانی نیست و مبارزه فشکت خوارهای آمریکا علیه انقلاب ایران اکنون نشانه‌های شکست توطئه‌ها وتبلیغات نیز آشکار شده و سیر تحولات جنگ بسود نیروهای انقلابی ایران پیش می‌رود .

وی با همه نیروهای انقلابی و ترقیخواه خواست که در یك جبهه گسترده، مبارزات خود را برای‌پنجمین سالگرد انقلاب ایران ،بمنجنگ تحمیلی هماهنگ کنند. وی از کشاندن نیروهای عراقی ایران بتوانند‌صحنه نبرد با رژیم صهیونیستی بازگرداند .

حواشه در این مصاحبه رژیمهای شاه حسین وشاه خالد و دیگر مزدوران آمریکا در منطقه را مورد حمله قرارداد و آنها را متهم کرد که میکوشند با دادن‌کمك و اعوام داوطلب به‌عراق مانع پایان یافتن جنگ بشوند .

نایف‌خواتمه در مصاحبه با العربه گفت :

## سر بسر گذاشتن با انقلاب عظیمی که شاه را سرنگون کرد کار آسانی نیست

بگزارش واحد مرکزی خبر از بیروت: نایف‌خواتمه دبیر کل جبهه دیمکراتیك برای آزادی فلسطین درمصاحبه مفصلی با مجله‌الحریه چاپ بیروت ، جنگ تحمیلی‌رژیم صهام علیه انقلاب اسلامی ایران را مورد تحلیل قرارداد‌وتاکید کرد کوکه این جنگ تنها سود امپریالیسم آمریکا،صهیونیسم بوده و باعث شده است که بخشی ازنیروهای اصیل، از صحنه اصلی مبارزه علیه صهیونیسم خارج شوند و امپریالیسم آمریکا بتواند با کمك ارتجاع‌عرب، حضور نظامی خود در منطقه را تقویت کند .

حواشه گفت : تحولات جنگ تحمیلی نشان داده است که سرسپرد گانشان با انقلاب طبیعی که رژیم ارتجاعی شاه را سرنگون کرده ، کار آسانی نیست و مبارزه فشکت خوارهای آمریکا علیه انقلاب ایران اکنون نشانه‌های شکست توطئه‌ها وتبلیغات نیز آشکار شده و سیر تحولات جنگ بسود نیروهای انقلابی ایران پیش می‌رود .

وی از همه نیروهای انقلابی و ترقیخواه خواست که در یك جبهه گسترده، مبارزات خود را برای‌پنجمین سالگرد انقلاب ایران ،بمنجنگ تحمیلی هماهنگ کنند. وی از کشاندن نیروهای عراقی ایران بتوانند‌صحنه نبرد با رژیم صهیونیستی بازگرداند .

حواشه در این مصاحبه رژیمهای شاه حسین وشاه خالد و دیگر مزدوران آمریکا در منطقه را مورد حمله قرارداد و آنها را متهم کرد که میکوشند با دادن‌کمك و اعوام داوطلب به‌عراق مانع پایان یافتن جنگ بشوند .

وزیر خارجه مصر :

## اردن به کمپ‌دیوید می‌پیوندد

واحد سرکزی خبر بنقل از یونایتدپرس از قاهره گزارش داد که وزیر امور خارجه مصر در مصاحبه‌ای که دیروز انتشار یافت ، گفت : خواسته است است که اردن نزدیك‌به‌زودی طرح صلح مصر ـ اسرائیل (کمپ‌دیوید) خواهد پیوست . کمال حسن‌علی در مصاحبه‌ای با رویترنامه پدیوت اهرارونوت چاپ اسرائیل گفت :حسنی مبارك رئیس جمهوری مصر در ماه آینده یك دیدار یك روزه به اردن خواهد آورد .

وی افزود : چارچوب پیشنهادی برای‌مذاکرات اردن توقف کرد، زیرا بنظر بشکلات داخلی باید هرچه‌زودتر به‌مصر بازگردد.

## ۵۰ میلیون تومان‌جواهرات همسر رئیس ستاد ارتش اردن‌ربوده‌شد

لندن ـ خبرگزاری جمهوری اسلامی ـ رئیس ستاد مشترک ارتش اردن بیك دادگاه انگلیس بخاطر سرقت ۵۰ میلیون دلار جواهرات زنش شکایت برد.

نشریه کرسنت‌بیزنسنتال در شماره فوریه خود ضمن اعلام این خبر میافزاید : ژنرال زئدالزئدالکر رئیس ستاد مشترک ارتش پادشاهی اردن در شکایت خود علیه هتل بریتانیا در لندن که یکی ازمهمترین هتلهای پادشاهی انگلیس است گفته است : در سال ۱۹۷۸ هنگام اقامت در این هتل در حدود ۵ میلیون دلار، معادل ۵۰ میلیون تومان جواهرات زنش بسرقت رفت .

خبرگزاری جمهوری اسلامی یادآوری میکند : ژنرال یادشده که گفته است ۵۰ میلیون تومان جواهراتش رااز کجا بدست آورده ، یکی از کسانی است که قرار است در رأس گروه باصطلاح داوطلب بکمك ارتش کمپ دیوید برای به‌ بیهوشی در با مدافعان انقلاب اسلامی به شیئز برخیزد .

## اردن، جانیان و دزدان زندانی را به جبهه‌های جنگ با ایران می‌فرستد

بگزارش واحد مرکزی خبر از بیروت: مجله‌الحریه ارگان جبهه دموکراتیك برای آزادی فلسطین درشماره دیروز خود فاش کرد که رژیم اردن تعداد زیادی‌جانیان زندانی و محکوم شدگان به دزدی و جنایت را بعنوان داوطلب جنگ به عراق میفرستد.

این مجله میافزاید: این داوطلبان با پول فریفته میشوند ، زیرا به هریك از آنها مبلغی ازمیان ۵۰۰ دینار اردنی ، دینار عراقی پرداخت میشود و به آنها وعده داده میشود که ماهانه ۱۰۰۰ دینار عراقی ۱۰۰۰ دینار کویتی دریافت می‌کنند . الحریه مینویسد که مردم اردن از این قرار داد، خشم بشدت ناراضی هستند و از بهانه قومیت عربی که توسط شاه حسین عنوان شده و اصطلاح یاد می‌کند توسط صهیونیستها بیکبارد و هیچگاه فلسطین‌اصیلی قومیت عربی نداشته تا برای آزادی این سرزمین اقدام کند، ولی اکنون بجای جنگیدن با رژیم صهیونیستی برای کمك به عراق داوطلب به مزدهای ایران و عراق میشتابند.

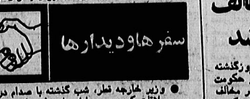

سفرها و دیدارها

## عربستان و عراق موافقت نامه همکاری امنیتی و مرزی امضاء کردند

گسترش انقلاب اسلامی ایران ـ بویژه در منطقه ـ از هنگام آغاز پیروزی‌انقلاب، کشورهای مرتجع‌وتوکرباب منطقه را به دستوپا انداخت . با استحکام و ثبات بیشتر انقلاب اسلامی بخصوص اززمانی که انقلاب توانست تبلیغاتهای‌ها را کنار بزند و خط امام را به بوته انقلاب حرکسازد ، کشورهای منطقه به وحشت افتادند و دست به زدوبندهای خود را به قولهای‌ها همجانبه علیه انقلاب اسلامی ایران زدند . بنابر این گزارش: این وقتاتفاقاتی که بدنبال مواقعت‌نامه مرزی بین دو کشور در آن گذشته‌باشد رسید ، بود از سازمان جاسوسی آمریکا و دیگر سازمان‌های جاسوسی دارد . از سوی دیگر تایف اعلام کرد : عربستان سعودی در آینده موافقتنامه‌های همکاری در زمینه امنیتی و مرزی با عراق امضاء کرده است . بنابر این گزارش: این موافقتنامه‌ها که بدنبال موافق

«قسمت چهارم»

# فرهنگ هندی با فرهنگ و ادب فارسی آمیخته است

**فضلای هند، هنوز بعداز قرنها سلطهٔ استعماری انگلیس و رسمی شدن زبان انگلیسی، مثنوی و حافظ را می‌خوانند و به فرهنگ فارسی مهر می‌ورزند.**

**از لحاظ فرهنگی و دینی، در هند ۱۴ یا ۱۵ زبان و خط رایج است که زبان و خط رسمی «هندو» و «انگلیسی» است و زبان فارسی هم‌دراین فرهنگ جایگاه خوبی دارد.**

**رفتار مردم هند، خواه هندو و خواه مسلمان، به رفتار ایرانیان نزدیک و حتی خویشاوند است.**

**★ بخش اول تا سوم جلدانتشارای سفر هند، به قلم حجت‌الاسلام احمد احمدی در شماره‌های پیش چاپ شد.**

اکنون بخش چهارم این یادداشتها از نظر خوانندگان میگذرد :

## دوشنبه ۱۸ آبان

قرار بود امروز به دهلی برگردیم. اما به علت نبودن جا در هواپیما بعداً برگشتیم. بعدمن جهت تصمیم‌گرفتم به یکی از روستاهای بزرگ «مریتگ» بنام ماگی (دمیزگی) بروم. چون در روز یازدهم محرم حجت‌الاسلام آقای انجوی به این روستا و روستاهای اطراف در اینجا جمع می‌شوند و عزاداری میکنند.

در آنجا با آقای محمد باقر که مرد فاضلی است و چند جلد ازدائةالمعیر رابمارد ترجمه‌کرده استمافات کردیم و خود وی شاعر هم است و دفعه پیش‌ازمسافرت به هند با حضرت آیت‌الله‌العظمی خامنه‌ای ملاقات کردم و خود آقای ماگی‌ای آن را بمزبان کشمیری ترجمه کرده.

این سخنرانی که بیشتر آن دعوت پیرامون اتحاد و گردآمدن و پرهیز از اختلاف و تفاق به اخلاق و الاسلامی بود نه تنها در شعبان و اهل سنت بلکه در هندوها هم اثر گذاشت، بطوری که بعداز سخنرانی افراد پلیس هم که هندو هستند ماندند و با ما دست می‌دادند و ابراز احترام میکردند. انبوه جمعیت سرتاسر کیهان را پر شده بود و با چشمهای برحیت وجویا به ما دو روحانی نگاه میکردند. واقعاً که با وجود سخت یک بنیا ایمان و شور و حال دارند و اگر تربیت شود باین اخلاق و استعدادشوری بسیار عظیمی خواهند شد.

از همه جز روز در سرینگر درمحل انجمن اسلامی دانشجویان بودیم. جوانان بسیار پرشور و فعال‌هستند اما بسیاری از شعارهای هندوها بر علیه کشمیر میباشند. تظاهرات بسیار میدادند و اتهام را وارد بر تغییر موضع میکنند. اما افسوس که نمادشان انکشاف بطور کلی در کشمیر به علت سردی هوا و عوامل دیگر دانشجوی ایرانی که داریم و از همین تعداد کمیز خیلی‌شان داهل. همانطوری که با یاصطلاح دانشجویان «مهم» میشود و بتوانند و وزارت علوم باید عدهای دانشجوی مهم و انقلابی بهآنجا بفرستد. البته گروهی از دانشجویان مسلمان کشمیر هم که خیلی مرتبط و مدافع انقلاب ما هستند. با دانشجویان انجمن اسلامی خودمان همکاری میکنند.

## سه‌شنبه ۱۹ آبان

بروز از از کشمیره دهلی ساعت ۱۳ شب چهار شنبه حرکت کردیم. در خانه فرهنگ ایران در دهلی بودیم. این خانهٔ بسیار بزرگ و باصفاست. توسط یکی دو نفر از برادران دانشجو اداره میشود. ولی مروالفع وظیفه خود خوب انجام نمیدهند، زیرا این کار از آنها ساخته نیست. خود آنبرادران میگویند که بر اساس میگردند که یک خانهٔ فرهنگ ایران باید اینجا را اداره کند و وانها وجود یک روحانی‌فاضل و فعال درآنجا ضرورت دارد. تا هم با فضلا و اساتید دانشگاههای هند رابطه برقرار کند، و از این طریق هم در دانشگاهها و سایر مجامع هندی‌بتواند کمک و همپاییهای خارج و داخل را بهانقلاب و اسلام و انقلاب را مبلغ کند. و هم به دانشجویان ایرانی در هند که می‌گفتند حدود ۱۵هزار نفرند دسترسی کند و سفارش و جلساتی تحت ترتیب دهند و از این راه به‌آنها، هم فکری، هم‌دردی، هم‌پیاسی، و فرهنگی برای هم آنها و ایرانیان مقیم هند باشد.

## چهارشنبه ۲۰ آبان

امروز برای دیدن دانشگاه «علیگره» و انجمن‌اسلامی آنجا به علیگر رفتیم. از دهلی تا علیگر حدود دوساعت‌وبیشتر با قطار است. اگرچه موفق به دیدن دانشگاه و کتابخانه عظیم آن نشدیم. اما با چند نفر از اساتید بزرگوار آنجا از شیعه و سنی ملاقات کردیم که بسیار ارزنده بود. و از جمله کسانی که با آنها ملاقات کردیم، دوتن استاد دانشگاه بودند که دوترکی بودند جوراب سفا در سر یک مدتو رسیده، بدیدار ما آمده بودند. یکی از آنها بنام دکتر موسیه، که استاد تجارت است و جزوهای هم در اقتصاد اسلامی چاپ کرده، سخت شیفته انقلاب اسلامی بود. دانشجویان میگفتند ایشان در کلاس و بیرون کلاس با همه مخالفان انقلاب اسلامی از منافقان و گروهکهای دیگر بحث میکند و گرفته تا خارجیان بحث میکند و آنها را مجاب میکند. استاد دیگر هندی که فارسی راهم خوب‌بلد میباشد، میگفت عرای تاکنون چندین‌بار از من دعوت کرده است برای ایران تلاش میکند و ازآنجا گذرهند طاهرا دمکراسی وجود دارد، دولت باآنکه برنامه آنها را میداند، نمی‌تواند علنا باآنها مخالفت کند. بسیاری از علمای هند کنار جنگ و عراق و علت اینها پول میگیرند. بااین انجمن مخالفند ولی آنها بادارات و تلاش تمام بیش میروند.

آقای دکتر امین ساعت ۹ر۵ شب دوباره، خودش تنها پیش من آمد و سفارشات مهمی را در زمینه های فلسفی، کلامی، اعتقادی و ... که انجمن در جریان عمل میکند کردن برنامه یاآنها موا جهت شود. مطرح ساخت که درمتن مقدور و پاسخ داده شد.

همچنین سئوالات مختلفی در مورد برنامه خودشان داشت و میخواست از برنامه های انقلاب اسلامی به هنگام مبارزه بادستگاه شاه باخبر شود اوآنها این کار میکرد. یکی از مشکلات اساسی آنها وجود علمای سنی و یا غلط المسلمان است که امید عامه نفوذی دارند وبااین انجمن همکاری ندارند و حتی مخالفت میکنند.

خیلی علاقه داشتند که مانند ایران بتوانند درتمام قشرها نفوذ کنند و بهرسید که چه باید کرد. گفتم این مشکلی است که برمیگردد بمسئله مهم آمادت و دوراغ اعتقاد به امامت است کمبار آن. چنین بودن گردانید و خواند آن هم این را تصدیق کردند.

باری این برادران امید بسیار زیادی به انقلاب ایران دارند و میگوئند که هرهر موزری از خط مشی گذشته و حال آن، بروی کنند. آنها مخصوصا از دعوت ایران به وحدت همه مسلمین سخت خشنودند آزان استقبال میکنند و از اینکه اسلام بمنوان یکنیروی دینی جدید این چنین مورد توجه وجود گردد است خیلی خوشحالند و به آینده دنیای اسلامی امید وارند.

ایران باید بتواند ۱۱۰ شعب آماده باشد وشب پیاده‌ایشان باشد.

علیگر شیعه مسلمان نشین بزرگی است اما افسوس که مانند بسیاری از شهرهای هندوستان مقدار زیادی کثیف است. قاذاهایی، در اکثر شهرهای هند، میان کوچه‌ها جاری است و مر کنار خانهها بصورت لجنزار و محل تولید ویروس، انواع حشرات و پشه و مگس فراوانمدامت. دیملیگر، بهت آنقدر فراوان است که فضای اتاق را پر میکند و زندگی در آنجا مخصوصا برای ما که بآن نوع زندگی عادت نداریم سخت دشوار است.

دانشجویان میگفتند در اینجا قسمت قابل توجهی از پول ما صرف بهداشت و درمان میشود.

تشنه حقیقت وپیستو، آمده از طلاب وهر دورنخواهد ماند. امت انقلابمیان اکنون مسلمان نیز هستندمیشران ونظیران آنستاها بعداندوتعلیم دهندگان انقلاب وایداری وبااین حساب یک حرکت اشتباه ویک لحظه غفلتمان نتایجه بعنوان خودمان که به مردود دند تمنای تمامی تلاشگرانشان وخدشه شدن‌مجدد اسلام‌ایران‌ایران خواهد انجامید. جهت چهانی امام بایستی به هر وسیله به سازمانهای وتشکل خودمبوداند. درمبارزه اصلی‌ترین کنتر ونقاق جهانی خواهیم داشت و ایجاد سازمانهای سنی و سیاسی جهان می‌باشد. درمبارزه با دو ابرقدرتها، درجهتهای مبارزه کمک کند. تمام ارلات وظایفمون انقلاب ایران مستقرند، از دیدیکدیگرمتفاوتند و اسلام‌مان را بینند وخیلی بودن اسطورهای‌ایران وضعیات و ایمان امتمان را بیفزوند، باخانواده شهدا و جانبازان انقلاب ملاقات کرد. وبه نماز جمعه‌لامبارز انقلاب (بهمت تهران) بودند و دوم اینکه همانگونه که نمامیمان بیان راندند به ماندنی بودن این جمهوری و همنگر شدن آن درآینده آنها تاکید کردند.

ازطرف دیگر میتوان واقعی انقلاب سه‌ماه کشور جهان عزیمت کردند تنه ساله تمدن جمهوری اسلامی را بجهانیان اعلام کنند واثبات نمایند برخلاف دروغپردازیهای شیاطین، ظلم مبتنی براسلام، میتواند انقلابی! درمیان‌آنها بوجود آورد وظلم و تحریکات توانا بهروز بسختگیر و باشدتر نماید. استقبالی که مردم مسلمان ایران سفیران کردند کلام آنها را تایید میکند. آنها کشورهم جهان باماهستند واگر سرنوشتها را بدانند میتوانند و با تحریمات و هرنیاهای‌کی‌شیاطین از بین بروند جهان حاکم برروی حکومتی اسلام را تبیین وتحویزو بجهان اعلام نمایند همانگونه این تنها صحیح انقلاب ایران را خواهند پذیرفت. ودیدیگه نه استعمالان ایران که تمامی تمامی پارهای بازگشت به گذشته آنرا نیز نمایند. ظاهرات بازگشت وطنشان، آنها کاملاتبدیل به حاکمیت کامل تمامی اصول وماتی بخش اسلام بجهان میدهند بخشی حساس حرکتشان درجهان بهاری پخش می‌میرند. مسلمانان انقلابی ایران بایستی بدانند کهخصوصیه و موضیگیریهاشان ازهمیشان ترین جهانیان

**گروهی از دانشجویان مسلمان هندی‌امید بسیاری‌به انقلاب اسلامی دارند و از این که اسلام به عنوان یك نیروی دینی اینچنین عرض وجود کرده است، سخت خوشحالند.**

در مورد بابك بدون ریا نظری داشت و حاضر بود دانستنها و طرحهای خود را در زمینه تجارت و اقتصاد، مخلصانه در اختیار ایران قرار دهد. استاد از زمان بعد از جنگ ایران وعراق که دوره بازسازی است، سخت بمهنگ بود و میگفت: درایت و تجربه فراوان لازم است وگرنه مشکلات کمرشکن خواهد بود. استاد دانشگاه جوان، معتقد بودکه بایدبرای تدوین یک تئوری اقتصاد کامل اسلامی، گروهی از دانشمندان کشور های مختلف باهم همکاری کنند. در زمانهای مختلف، ایشان میگفتند در این کتاب اقتصادی برای دبیرستانهای جزئی ارکشور تهیه کنید وماهم و زنانهای دیگر ترجمهای میکنیم.

همچنین گله داشت که چرا ویژگیهای عمرانیو ابتکارات و اعتراضاتی که بعداز انقلاب در زمینه های مختلف داشتهاید، منتشر نمیکنید تاما هم دانگره شویم وحبا دانگریم‌ایران از انقلاب دفاع کنیم.

استاد دیگر که میگرد که اعدامها ترجیه شده و جو خارج از کشور در مورد اعدامها، آشفته است. میگفت جزوهها و مجلاتی هم که به زبان انگلیسی به خارج میآید ناقص است، یعنی عقل املائی و انشائی فراوانی دارد و مایه نقص و وهن است.

باری این ملاقات بیش‌از سه ساعت طول کشیدو مطالب فراوانی میان‌مون انقلاب اسلامی قرار مطرح شد.

ملاقات دیگرم باو عضو موظف انجمن اسلامی دانشجویان در هند بود که نام یکی آراتها دکتر امین بود. این دوتنر بسیار باضفل، سنجیده، مدبر وخواهان اتحاد همه مسلمانان بودند.

این انجمن ، که گویا مهمترین انجمن اسلامی دانشجویان در هند است و سخت طرفدار و مدافع انقلاب اسلامی ایران است، حدود چهارصد وپنجاه عضو اصلی و یکصد وپنجاه هزار عضو دارد. این انجمن غیراز ایالت کشمیر و یک ایالت جنوبی که بدلایل خاصی در این دوجا عضو نگرفته نمیشود، تمام ایالات هند را زیرپوشش دارد. این انجمن بسیار فعال است. اینها میخواهندبر هند یک حکومت اسلامی تشکیل دهند و سخت جهد ایراء تلاش میکنند وازآنجا گذرهند ظاهرا دمکراسی وجود دارد، دولت باآنکه برنامه آنها را میداند، نمی‌تواند علنا باآنها مخالفت کند. بسیاری از علمای هند کنار جنگ وعراق و علت اینها پول میگیرند. بااین انجمن مخالفند ولی آنها بادارات و تلاش تمام پیش میروند.

آقای دکتر امین ساعت ۹ر۵ شب دوباره، خودش تنها پیش من آمد و سئوالات مهمی را در زمینه های فلسفی، کلامی، اعتقادی و ... که انجمن در جریان عمل میکند کردن برنامه یاآنها موا جهت شود. مطرح ساخت که درمتن مقدور و پاسخ داده شد.

همچنین سئوالات مختلفی در مورد برنامه خودشان داشت و میخواست از برنامه های انقلاب اسلامی به هنگام مبارزه بادستگاه شاه باخبر شود اوآنها این کار میکرد. یکی از مشکلات اساسی آنها وجود علمای سنی و یا غلط المسلمان است که امید عامه نفوذی دارند وبااین انجمن همکاری ندارند و حتی مخالفت میکنند.

خیلی علاقه داشتند که مانند ایران بتوانند درتمام قشرها نفوذ کنند و بهرسید که چه باید کرد. گفتم این مشکلی است که برمیگردد بمسئله مهم آمادت و دوراغ اعتقاد به امامت است کمبار آن. این چنین بودن گردانید و خواند آن هم این را تصدیق کردند.

باری این برادران امید بسیار زیادی به انقلاب ایران دارند و میگوئند که هرهر موزری از خط مشی گذشته و حال آن، بروی کنند. آنها مخصوصا از دعوت ایران به وحدت همه مسلمین سخت خشنودند آزان استقبال میکنند و از اینکه اسلام بمنوان یکنیروی دینی جدید این چنین عرض وجود کرده است سخت خوشحالند و به آینده دنیای اسلامی امید وارند.

ایران باید بتواند ۱۱۰ شعب آماده باشد وشب پیاده‌ایشان باشد.

علیگر شیعه مسلمان نشین بزرگی است اما افسوس که مانند بسیاری از شهرهای هندوستان مقدار زیادی کثیف است. قاذاهایی، در اکثر شهرهای هند، میان کوچه‌ها جاری است و مر کنار خانهها بصورت لجنزار و محل تولید ویروس، انواع حشرات و پشه و مگس فراوانمدامت. دیملیگر، بهت آنقدر فراوان است که فضای اتاق را پر میکند و زندگی در آنجا مخصوصا برای ما که بآن نوع زندگی عادت نداریم سخت دشوار است.

دانشجویان میگفتند در اینجا قسمت قابل توجهی از پول ما صرف بهداشت و درمان میشود.

**★ مسلمانان انقلابی ایران بایستی بدانند که هر حرکت‌وموضع‌گیری‌شان ازچشمان تیزبین و منتقد مخالفان نشانه حقیقت وبهسوئه آمده از ظلم و کفر دور نخواهد ماند**

## نهضت جهانی اسلام نیازمند سازماندهی و تشکل دقیق است

بهمن ماه‌سال ، جهان شاهد تحرک مجدد نیروهای اسلامی بویژه سال، جمهوری اسلامی بازدیدگر آغوش‌ترا باز کردندایران‌ایفای مسئولیتهای‌ماه‌ادای‌دین‌ایفای مرتبه‌آزادی‌طلب جهان برساند، وبروش جدیدی راکه برای زیستن با جهانیان مبرمی کرده است درچه رو نشر دهد. ازطرف هایروبی نماید. پیرایهها و گچ مهیها را برطرفنمایند وهمگان رابنوچه وبنیادیروی ازاین روش جدیدمگی کمریشه در وجودپایت دارد دوست دارد. بهمن ماه امسال فرصتی بود تا رو وضعنگران متهمد مسلمان که در اقصی نقاط دنیا باسلام و انقلاب اسلامی ایران می‌ـ اندیشند وفارغ‌از هرگونه تاثیر نظیلات غیر اسلامی و دورو دورایهای اسیالیسم غربی یاصلاحات و مطالعات ومطامیرات انقلاب ایران مستقرند، از دیدیکدیگرملاقات و اسلام‌مان را ببینند وخیلی بودن اسطورهای‌ایران وضعیات و ایمان امتمان را بیفزوند، باخانواده شهدا و جانبازان انقلاب ملاقات کرد. وبه نماز جمعه‌لامبارز انقلاب (بهمت تهران) بودند و دوم اینکه همانگونه که نمامیمان بیان راندند به ماندنی بودن این جمهوری و همنگر شدن آن درآینده آنها تاکید کردند.

ازطرف دیگر میتوان واقعی انقلاب سه‌ماه کشور جهان عزیمت کردهاند تنه ساله تمدن جمهوری اسلامی را بجهانیان اعلام کنند واثبات نمایند برخلاف دروغپردازیهای شیاطین، ظلم مبتنی براسلام، میتواند انقلابی! درمیان‌آنها بوجود آورد وظلم و تحریکات توانا بهروز بسختگیر و باشدتر نماید. استقبالی که مردم مسلمان ایران سفیران کردند کلام آنها را تایید میکند. آنها کشورهم جهان باماهستند واگر سرنوشتها را بدانند میتوانند و با تحریمات و هرنیاهای‌کی‌شیاطین از بین بروند جهان حاکم برروی حکومتی اسلام را تبیین وتحویزو بجهانیان اعلام نمایند همانگونه این تنها صحیح انقلاب ایران را خواهند پذیرفت. ودیدیگه نه استعمالان ایران که تمامی تمامی پارهای بازگشت به گذشته آنرا نیز نمایند. ظاهرات بازگشت وطنشان، آنها کاملاتبدیل به حاکمیت کامل تمامی اصول وماتی بخش اسلام بجهان میدهند بخشی حساس حرکتشان درجهان بهاری پخش می‌میرند. مسلمانان انقلابی ایران بایستی بدانند کهخصوصیه و موضیگیریهاشان ازهمیشان ترین جهانیان

**فضلای هند، هنوز بعداز قرنها سلطهٔ استعماری انگلیس و رسمی شدن زبان انگلیسی، مثنوی و حافظ را می‌خوانند و به فرهنگ فارسی مهر می‌ورزند.**

**گروهی از دانشجویان مسلمان هندی امید بسیاری به انقلاب اسلامی دارند و از این که اسلام به عنوان یك نیروی دینی اینچنین عرض وجود کرده است، سخت خوشحالند.**

**«تامین اجتماعی» باید به‌صورت اسلامی متحول شود**

با سود و بررسی در قوانین اساسی اکثر کشورها اعم از بلوك شرق یا غرب، به ماهیت آنها با قانسون اساسی کشورمان درنظر آوریم باید گفت که اصل ۲۱ قانون اساسی قانون اساسی جمهوری اسلامی ایران بیش از دیگر قوانین توجه و اهمیت قرار گرفته در جهیک از این کشورها بیش قدر مورد توجه قرار نگرفته است.

چرکاتامین اجتماعی جزئی از عدالت اجتماعی‌جوشیده ماتدوین واجرای صحیح اصل ۲۱ قانون‌اساسی ، (پروره‌ریزی) از تامین اجتماعی از نظر پارامترهای زیر ، از گارانتی، بیمه‌پردیزی، در راه ماندگی،حوادث و سوانح و نیاز به خدمات بهداشتی و درمانی ومراقبتهای پزشکی بصورت بیمه و غیره حتی امت مکانی ، دولیتمکان حتی از محل درآمدهای عمومی و فرآمدهای حاصل از مشارکت مردم ، کمدانی و هدایاهای مالی اوقرار برای یکجیک افراد کشور ، تامین کامل و بند ۱۴ اصل ۲۱ قانون (ایجاد بیمه عامی بوجود آورد تا بتواند آن را برعهده بیمه‌پردیزی) مشکلات و نارسائیها و ناراضی ترانی‌هایی بیشی قسری است بامسائی که درمیان ۸ میلیون‌جمعیت ثابت دارد و ۱۵ میلیون جمعیت متغیر از دیگر کوره‌ساختاند، هاچندین ملیه اشرانی‌از سوی دیگر کمپاهاهایساخته از گوش و حصیر در کنار خیابان که در آن هواهای گرم و خرمنی یا باتابهای سیل آسا ، از هرگوله امکان‌زیستی حتی از داشتن دستشوئی و آب محروم‌ند . در اینصیر مانند بیشتر شهرهای هند اگذر گفتا قراوان است که وقتی ماشین سرچهار راهها توقیف میکند از زن و مرد کودك وپیشتر زنها، آقدر دورماشین را احاطه می‌کنند که ناچار باید شیشه را بالا کشید. گرفتاری اینستکه وقتی به‌یکچیزی می‌رسی‌ایرانی‌ایرانی نمیشود آنایدمیگرال راهم خرمی‌کند و رهائی از دستشان واقعا مشکل است. شباهت زیادی بین وضعیات مردم هند وایران وجود دارد.

تحقق تامین اجتماعی مذکور در قانون اساسی جنانچه هماهنگ با سایر اصول آن قانون بالاخص اصل ۴۳ و ۴۹ قانون اساسی بمرحله اجرا درآید باز ، تداوم ، و رضیعامه ایران را در همه زمینهها افزایش ، رانمان کار و تولید را افزایش ، فساد و بیعدالتی را ناهنجاریهای موجود و جامعه را کاهش ، اشتغال کامل درجامعه ، روح انقلابی ناامیدی و یاس نسبت به آینده را بدور ، تبلیغات دشمن و توطئههای جهانخوارانی و عمال داخلی آنها را مکوت و خاموش کرده و دوستدایشان روز بروز افزوده شود.

سید قطب

**با اجرای پنج‌بند «توطئه‌های قیطان‌بزرگ» را خنثی کنید**

با روستائیان قریه گیرزگ شهرری یکبار دیگر بخشهایی تکمیل خودداز امام خمینی‌رهبر انقلاب‌اسلامی ایران و کلیه نیاهای انقلابی، جهاد سازندگی ، بنیاد جانبازان و شهدا تقدیم داشت تاما هم دانگره‌ای زمین اطلاعیه داریم.

اکنون زمانی است که قیمتان بزرگ دمام امپریش را بسیج نموده، تابه انقلاب‌بزرگ ما ضربه بزنند. بخشی از قیمتهرین توطئه‌های قیمتان بزرگ، در دوستانها و بدست عوامل مزدور آنها بنام تودوتاها و بزرگ مالکین صورت می‌گیرد.

جدای قیام‌خودرای انقلابرحریم‌ادر مورد اصلاحات ارضی ارائه داد که توطئ مراجع بزرگ این مشروعیت آن اعلام شد. اما متاسفانه اجرای این طرح کاتوبن‌ت تعویق افتاده است.

ماروستائیان گیرزگ از مسئولین امرتقاضا داریم تا با اجرای این طرح بحصوص بندهیچ و بی‌ارزش و خنثی‌کردن های قیام‌خود اقدام‌ریشه‌کنی کنند.

**سئوالی از مرکز تبلیغ و توزیع مواد غذائی**

چندی پیش‌از سوی دادگاه انقلاب اسلامی ورامین، مبلغی اعلام شد که حدود ۲۶۰،۰۰۰ تومان جهت چند محتکر کسب و توقیف شده است .

باتوجه بهاین نکته که هر حلب بنین محتوی ۱۶ کیلوگرام است ، ملاحظه می‌شود که حدود شش هزار تن بنین توسط این دو نفر از سامان احتکار شده است و این رقم به قیمت بنین واردانی سنیس، ۱۹۰۰ دلار برابرهر تن، مشخص می‌شودکه حدود ده میلیون دلار برای‌خریدبنین ازین قرار خارج شده است .

در این بودو باید از مرکز تهیه و توزیع مواد غذائی سئوال کرد که چرابایدد در شرایط محاصره اقتصادی و جنگ تحمیلی از این حد کالا وارد شود؟

با توجه به این امر حیرت آور که حدود دو و پنجشنبه می‌نمائیم که از مسئولان مرکز تهیه و توزیع مواد غذائی بازخواست بعمل آید تا از این پس چنین اتفاقی رخ نداده باشد.

محمود سید خدا - محمدباقر مردم

**رضا صلیلزاده**

**گودال در شاهین شهر**

اول خیابان قلعه دو حفره ایجاد شده که اطفال‌وافراد بعلت فرورفتن لاستیک اتومبیلها در حفره‌ها و جدا شدن و جدائی پیا میشوم. من این مدت با شهرداری هزارطرفین تلفن و مکاتبه ، تماسهای پرقرار شده تاکنون کاری نشده است. دو جهت ترمیم خیابان نکردهاند.

امید است بهم اهالی محل از طریق روزنامه اطلاعات مورد لطف و شهروندرایجاهید اقدامی بکند.

**بیگرها نیستند**

در شهرک شهدا سه ماه است وانت ورسی‌گاز جلوه‌ها و سالمان شهرک از حیث بکر شدیدا در مشیلهاند چرا نشولان این شرکتها بکار ما نمیشند؟

**از کیها می‌آورید ؟**

پیشخانه و باجههای پستی به هر مراجع چند تیر بادیگری بیشتر مشغول است اما مستقرهها ورق ورق‌ریسیر بادگری با قیمت گرانتر آماده فروش هارف اگر قرار است برای محاسبه دقیق تیر فروخته شود پس این تیرها را از کیها می‌آورد ؟

فارسیجانی

**اگر متوجه باشید ...**

از روستای برنجاباز توابع شهرستان عسین جدیدا محلی هستی هستند بعنوان شورای اسلامی هم منتخب هستند سوگ‌ال اهالی ازفرمانداری ایجست که آیا اعضای شورا میتوانند انتخابی باشند؟ ضمنا اگر اهالی با اوبعد موافق نباشند چگونه میتوانند با سمتش روبرو شوند ؟

اشاره مخبوط

**قطع مداوم برق**

در خیابان صبا و اطراف بیمارستان بوعلی بطورمرتب، روزی یک آبی دوبار برق محل قطع میشود . اگر ازلحاظ برق کمبودهائی وجودها باشد بایدمیگفت وجود داشت باشد و تاکنون و تبعیضی در حالت مختلف وجود داشته باشد و قطع برق لازمست در کلیه نقاط یکسان اجرا شود.

سیروس

**چرا خلیج ؟**

چرا برهی از رسانه‌های گروهی بجای بکار بردن نام خلیج فارس، بگفتن خلیج اکتفا میکنند . آیا این کاربرنامه بدست بلندگوهای کشورهای مرتجع نظیم نخواهد داد ؟

محسنی

**تکلیف چیست ؟**

سند انقلاب فرهنگی اعلام کرده دبیلمهای سال ۵۹ به بعد میتوانند در کنکور سال آینده شرکت کنند .

تکلیف دبیلمهای سنه سالهای قبل از ۵۹ که بعرمات پاشدگاه راه نیافتند چیست ؟

**رضا صلیلزاده**

**تکلیف چیست ؟**

سند انقلاب فرهنگی اعلام کرده دبیلمهای سال ۵۹ به بعد میتوانند در کنکور سال آینده شرکت کنند .

تکلیف دبیلمهای سنه سالهای قبل از ۵۹ که بعرمات پاشدگاه راه نیافتند چیست ؟

**عباس سه - ساکن مولوی**

**تکلیف چیست ؟**

سند انقلاب فرهنگی اعلام کرده دبیلمهای سال ۵۹ به بعد میتوانند در کنکور سال آینده شرکت کنند .

تکلیف دبیلمهای سنه سالهای قبل از ۵۹ که بعرمات پاشدگاه راه نیافتند چیست ؟

**عباس - ساکن مولوی**

**سخن از کیهان**

کیهان بعنوان یکنیروی مطبوعاتی وامورانقتصادی درخرمشهر لایحه واخواست وحرف دعوی نسبت به سفته و برات و چکهائی که امکان وجود و یا اقامه دعوی نسبت به آنها در مناطق جنگی وجودندارد بسیاری شور عمو مطرح‌سرمشارزه‌ارای مشرکیسیون کمیسیون گزارش این کمیسیون و ارائه وسیعی نسبت به ماده واحده وارد رویگیری بعمل آمد که بشرح زیر تصویب نمایندگان قرار گرفت

ماده واحده - ۱ - از تاریخ تصویب این قانون در مناطق جنگی دارندگان سفته و برات و قضامنامه های بانکی و چکهائی که سررسید آنها از تاریخ ۱۳۵۹/۶/۳۱ به بعد میباشد و امکان وصول وجه یا اعلامه عودی نیست که آنها بحکومه خواهد شد. ۲- در اجرای تبصره فوق و در مورد دادگستری هائی که در مناطق جنگی وجود داشته باشد و در مناطق جنگی وجود نداشته باشد و

# نیازمندیهای اطلاعات تلفنی آگهی میپذیرد: ۸۳-۳۱۱۰۷۱

## راهنمای نیازمندیهای اطلاعات

| | |
|---|---|
| مسافرت کاری نیازمندیها: | ۱۲ |
| از ۷ بامداد تا ۱۲ بعدازظهر | ۱۳ |
| پنجشنبه ها تا ۱ بعدازظهر | ۱۵ |
| آگهی تلفنی سوتا سه روز پذیرفته میشود | |
| تلفن ۸۳-۳۱۱۰۷۱ | |

| | |
|---|---|
| خرید و فروش و کرایه | |
| فروش اتومبیل و لوازم یدکی | ۱ |
| فروش موتورسیکلت | ۲ |
| خرید اتومبیل | ۳ |
| نمایشگاه و فروشگاه اتومبیل | ۴ |
| تولید و پخش لباس | ۵ |
| فروش اتومبیل | ۶ |
| فروش موتورسیکلت | ۷ |
| خرید اتومبیل | ۸ |
| نمایشگاه و فروشگاه لوازم | ۹ |
| برای اتومبیل شما | ۱۰ |
| تعمیر رادیو تلویزیون | ۱۱ |
| کرایه اتومبیل و اتوبوس | ۱۲ |
| تعمیر اتومبیل | ۱۳ |
| تعمیر لوازم یدکی | ۱۴ |
| تعمیر سرویس کوپه | ۱۵ |
| تعمیر پیچ و فنر و برق | ۱۶ |
| تعمیر و سرویس شوفاژ | ۱۷ |
| تعمیر و رویه کوبی مبل | ۱۸ |
| فروش اتومبیل | ۱۹ |
| فروش موتورسیکلت | ۲۰ |
| شستشوی فرش و موکت | ۲۱ |
| نصب آنتن تلویزیون | ۲۲ |
| آسانسور | ۲۳ |
| نمایشگاه و فروشگاه شما | ۲۴ |
| خرید اتومبیل شما | ۲۵ |
| تعمیر ترانسمیسیون | ۲۶ |
| تزئینات و دکوراسیون | ۲۷ |
| لوله کشی گاز | ۲۸ |

| | |
|---|---|
| باربری کامیونت | ۳۱ |
| تخلیه چاه | ۳۲ |
| حمل و نقل | ۳۳ |
| خدمات شبانه روزی | ۳۴ |
| خدمات منزل و رستوران | |
| تعمیر یخچال | ۲۱ |
| تعمیر ماشین لباسشویی | ۲۲ |
| تعمیر جارو برقی | ۲۳ |
| تعمیر اجاق گاز | ۲۴ |
| تعمیر ساعت | ۲۵ |
| تعمیر ظروف | ۲۶ |
| تعمیر کفش | ۲۷ |
| تعمیر کوبر | ۲۸ |
| تعمیر پیانو | ۲۹ |
| تعمیر ساعت | ۳۰ |
| تعمیر ماشین آلات | ۳۱ |
| تعمیر پمپ | ۳۲ |
| تعمیر موتور | ۳۳ |
| تعمیر لوازم برقی | ۳۴ |
| تعمیر لوازم یدکی | ۳۵ |
| تعمیر ساعت | ۳۶ |
| تعمیر کفش | ۳۷ |
| تعمیر کوبر | ۳۸ |
| تعمیر پیانو | ۳۹ |
| تعمیر ساعت | ۴۰ |

| | |
|---|---|
| کار و استخدام | |
| استخدام | ۷۱ |
| آموزشگاه | ۷۲ |
| کارگر | ۷۳ |
| کارمند | ۷۴ |
| تدریس | ۷۵ |
| کارآموز | ۷۶ |
| کارمند | ۷۷ |
| پیشنهاد | ۷۸ |
| املاک و مستغلات | |
| آپارتمان | ۵۱ |
| خانه فروشی | ۵۲ |
| ویلا فروشی | ۵۳ |
| زمین فروشی | ۵۴ |
| مغازه فروشی | ۵۵ |
| اجاره آپارتمان | ۵۶ |
| اجاره خانه | ۵۷ |
| اجاره ویلا | ۵۸ |
| اجاره مغازه | ۵۹ |
| اجاره مستغلات | ۶۰ |
| مشارکت | ۶۱ |
| معاوضه | ۶۲ |
| مستغلات | ۶۳ |
| مورد نیاز آپارتمان | ۶۴ |
| مورد نیاز خانه | ۶۵ |
| خرید آپارتمان | ۶۶ |
| خرید خانه | ۶۷ |
| خرید مغازه و ویلا | ۶۸ |
| معاملات املاکی | ۶۹ |
| شادروان و تنکس | ۷۰ |
| آموزش و فرهنگ | |
| آموزش هنر | ۸۱ |
| آموزش رانندگی | ۸۲ |
| آموزش نقاشی | ۸۳ |
| آموزش خیاطی و گلدوزی | ۸۴ |
| آموزش ورزشی | ۸۵ |
| آموزش موسیقی | ۸۶ |
| آموزش عکاسی | ۸۷ |
| تدریس خصوصی | ۸۸ |
| پانسیون | ۸۹ |
| مهد کودک | ۹۰ |
| کتاب و کتابخانه | ۹۱ |
| کتاب و نشریات | ۹۲ |
| آگهی های گوناگون | ۹۳ |

## تولیدی مبل صادقی «مصطفی»

از تولید به مصرف انواع مبلمان و سرویس خواب وطیوره ـ مجید یه شمالی ـ شیخ آباد ۲۳۶۲۹۴

**۱ خروش الکتروپاور**

**mothercare**
تولیدی توجه داوین تولید کننده پزشک کاسرح مادر کو در ایران تلفن ۶۲۸۶۶۴

آبگرمکن گازی ارج ۵۰ گالنی اکبندفوری بفروش میرسد . ۳۲۸۲۴۹ ۸۱۶

حراج فوق العاده ۲۰ مدل سرویس خواب ارزان انواع چینی زیرانو بزیون فروش میرسد ۳۲۲۳۳۴ ۸۱۲

حراج ـ حراج مبل و سرویس خواب و میز عسلی بافت تبریز ۸۹۷۳۲۶ ـ آ ۷۱۲

حراج ـ حراج مبل و سرویس خواب و میز عسلی بافت تبریز تلفن ۳۲۲۷۲۴ ۳۲۱۴۲۱ جمعه ۸ تا ۱۲ بازاست ـ آ ۷۵۱

حتما سری بزنید یکدستمال نمایشجاه انگلیس ۳۷۰۳۰ تلفن ۶۶۸۹۸۸ نادر به شاه شمالی کوچه عرفان پلاک ۱۴ ـ آ ۳۲۹

ماشین بستنی ایتالیائی با دوسال گارنتی ۳۲۱۰ تومان فروشی تلفن ۹۶۱۵۷۸ ـ آ ۸۹۹

لوازم بزلز لیاسهای خارجی بفروش میرسد پنجشنبه ۱۰ ۸ بعداز ظهر ، جمعه ۱۰ صبح تا ۲ بعداز ظهر ۶۰۲۲۹۰ ـ آ ۱۴۲۳

سرویس اتاق خواب مبلمان اخلاج ناهار خوری کاملا نو ۶۷۶۰۴۰ ـ آ ۸۱۶

کلیه وسائل سالن جلوخوابی اعمار بنجیلال فریزر میز و صندلی و وسایل اداری آمپرسیون دیگر ۷۴۷۸۲۲ از ۲ تا ۶ ـ آ ۸۰۰

ونیزن ساخت آمریکا و ایتالیا و اجناس گالری میانسیان تلفن ۸۹۰۵۲۲۹ ـ آ ۸۳۴

ارگ من تلفه یاماها استیل اکبر اتوماتیک ۶۴۲۲۲۰ ـ آ ۱۰۰۸۱

۵۰۰۰ تومان یکدست سرویس خواب در رنگهای متنوع تلفن ۲۴۸۹۸۰ ارگ ریتموداد ۷۹۲۰۴۵ ـ آ ۸۱۲

اکازیون ویدئو سونی ۸۰۰ ×۸۰ مکرر کرده به قیمت ارزان ـ ۸۹۵۸۲۹ ـ آ ۸۱۵

ارگ ناسیونال با آمپرفروشی ۷۵۹۴۲۱ ـ آ ۸۲۵

**۲ خرید خودرو**

فرش شایان عادلترین خریدارفرش های اعلاء وکران قیمت ۶۶۶۲۳۰ ـ ۶۶۱۰۶۹

فرش صادراتی منصف ترین خریدار فرشهای اعلاء وکران قیمت جهت صادرات و خرید لوازم منزل ۹۷۱۹۵۰۰ ـ ۹۷۳۷۴۰

فرش ایران فروشهای اعلاء کهنه ونو شماره اعلاء نادر خریداریم ۸۴۶۶۶۲ ـ ۷۲۹ ۸۵۲۱۷۶ ـ ۸۰۲

یک قطعه فرش شادسر کاشان و تبریز و قم و تالین فروش یا اقرار معاوضه با بیکان تلفن ۲۶۹۲۸۴ ـ آ ۸۱۴

فرش اجناس قدیمی و لوازم منزل خریدارم ۲۲۲۱۵۰ ـ ۲۱۲۸۵۵ ـ آ ۷۳۸

فرش ۱۱۰ رمضانی بیلوه ۸۵۶۱۹۰

**۳ خرید لوازم**

فیلمبرداری باویدئو تواز مجالس بطریقه پالو سکام تلفن ۶۵۵۸۱۵ ـ آ ۸۲۲

فیلمبرداری ویدئو از مجالس جشنهاباحداق قیمت ۲۲۸۲۰۷ و ۲۲۴۴۷۵

ویدئو شهاب ۸۴۱۴۸۱ ـ آ ۸۹۱

فیلمبرداری ویدئو تبدیل سوپر ۸ صایت فیلم ۸۲۲۹۱۷ ـ آ ۰۰۴

ویدئو استارواویت خرید و فروش ویدئو و تلویزیون رنگی نست دوم تلفن ۸۳۷۷۸۸ ـ آ ۸۳۶

فرش صادراتی خریدار فرش اعلاء وکران قیمت جهت صادرات و خرید لوازم منزل ۹۷۱۹۵۰۰ ـ ۹۷۳۷۴۰

فرش شایان عادلترین خریدارفرش های اعلاء وکران قیمت ۶۶۶۲۳۰ ـ ۶۶۱۰۶۹

فرش صادراتی منصف ترین خریدار فرشهای اعلاء وکران قیمت جهت صادرات و خرید لوازم منزل ۹۷۱۹۵۰۰ ـ ۹۷۳۷۴۰

فرش فرفرشتوی گالری فرش کارشکن بافت دستباف و ماشین دست بافت و چرخ گوشت وسائل محل ۸۳۷۴۷۲ ـ آ ۸۰۲

خرید و فروش فرش ۸۳۴۰۶۵ ـ آ ۷۱۹

فرش غدیری فوری ۳۱۵۷۴۶ ـ آ ۷۲۳

فرش ایران فروشهای اعلاء کهنه ونو شماره اعلاء نادر خریداریم ۸۴۶۶۶۲ ـ آ ۷۲۹ ۸۵۲۱۷۶ ـ ۸۰۲

حراج ماهی در اکوادریم مونا استاد مطیری ۳۰۳۱۲۲ پاسگاه بانک سپه تلفن ۸۵۷۳۷۲ ـ آ ۷۱۲

یک تخته قالی اصفهان ۶ متری و ۲ تخته کاشان بفروش میرسد ۸۲۹۰۳۹ ـ آ ۸۱۰

گالری گوبلن فرانسه بانقد کتابی D.M.C ۶۵۳۰۰۸ ـ آ ۷۰۶

حراج لباسهای خارجی ۳۱۹۹۹۹ ـ آ ۷۲۳

سرویس خواب بزرگسال و کرمسال پسا قیمت کارخانه بفروشنده و مصرف کننده ۶۲۳۲۵۵ ـ آ ۸۳۸

یکدستگاه تلویزیون رنگی فروش تلفن ۶۱۱۶۱۳ ـ آ ۸۳۶

پیانو و ارگ فروشی تلفن ۷۸۷۵۸۸ ـ آ ۸۰۰

پیانو فروشی ۹۷۷۷۴۹ ـ آ ۸۱۸

**حراج بیسابقه**
**مبلمان نو**
باکمترین بودجه بیشترین جنس بخرید کوچه آنهاجنابلاک ۲۴ تلفن ۲۳۲۴۲۵ ۲۳۱۴۲۱ جمعه ۸ تا ۱۲ بازاست

حراج فوق العاده ۲۰ مدل سرویس خواب ارزان انواع چینی زیرانو بزیون فروش میرسد ۳۲۲۳۳۴ ۸۱۲

حراج ـ حراج مبل و سرویس خواب و میز عسلی بافت تبریز ۸۹۷۳۲۶ ـ آ ۷۱۲

حراج ماهی در اکوادریم مونا استاد مطیری ۳۰۳۱۲۲ پاسگاه بانک سپه تلفن ۸۵۷۳۷۲ ـ آ ۷۱۲

یک تخته قالی اصفهان ۶ متری و ۲ تخته کاشان بفروش میرسد ۸۲۹۰۳۹ ـ آ ۸۱۰

اکازیون ویدئو سونی ۸۰۰ ×۸۰ مکرر کرده به قیمت ارزان ـ ۸۹۵۸۲۹ ـ آ ۸۱۵

ارگ ناسیونال با آمپرفروشی ۷۵۹۴۲۱ ـ آ ۸۲۵

**۴ خرید وسایل**

خرید بازکن تخته چاه جرثقیل کرایه خدمات شبانه روزی ۳۰۳۰۳۰

**۵ املاک و مستغلات**

آپارتمان ۵۱ خانه فروشی ۵۲ ویلا فروشی ۵۳ زمین فروشی ۵۴ مغازه فروشی ۵۵ اجاره آپارتمان ۵۶ اجاره خانه ۵۷ اجاره ویلا ۵۸ اجاره مغازه ۵۹ اجاره مستغلات ۶۰ مشارکت ۶۱ معاوضه ۶۲ مستغلات ۶۳ مورد نیاز آپارتمان ۶۴ مورد نیاز خانه ۶۵ خرید آپارتمان ۶۶ خرید خانه ۶۷ خرید مغازه و ویلا ۶۸ معاملات املاکی ۶۹ شادروان و تنکس ۷۰

**۶ خدمات منزل و رستوران**

تعمیر یخچال ۲۱ تعمیر ماشین لباسشویی ۲۲ تعمیر جارو برقی ۲۳ تعمیر اجاق گاز ۲۴ تعمیر ساعت ۲۵ تعمیر ظروف ۲۶ تعمیر کفش ۲۷ تعمیر کوبر ۲۸ تعمیر پیانو ۲۹ تعمیر ساعت ۳۰ تعمیر ماشین آلات ۳۱ تعمیر پمپ ۳۲ تعمیر موتور ۳۳ تعمیر لوازم برقی ۳۴ تعمیر لوازم یدکی ۳۵ تعمیر ساعت ۳۶ تعمیر کفش ۳۷ تعمیر کوبر ۳۸ تعمیر پیانو ۳۹ تعمیر ساعت ۴۰

**۷ آموزش و فرهنگ**

آموزش هنر ۸۱ آموزش رانندگی ۸۲ آموزش نقاشی ۸۳ آموزش خیاطی و گلدوزی ۸۴ آموزش ورزشی ۸۵ آموزش موسیقی ۸۶ آموزش عکاسی ۸۷ تدریس خصوصی ۸۸ پانسیون ۸۹ مهد کودک ۹۰ کتاب و کتابخانه ۹۱ کتاب و نشریات ۹۲ آگهی های گوناگون ۹۳

**۸ نمایشگاه و فروشگاه اتومبیل**

**فروشگاه نفیس**
ماده ترین خریدار فرشهای دستباف و لوازم منزل و عتیقه صادرات ۶۶۸۰۴۵

**۳ نمایشگاه و فروشگاه اتومبیل**

**استیل ساعی**
تلفن پارک بلوار ۸۶۱۹۵ ۸۶

**مبلمان هفده**
میدان آفریقا نبش بهاران ـ ۲۲۲۱۰۴ ـ آ ۷۲۶

بخاطر بسیار بد (ریس) مبلمان ریس شیک با دوام ارزان میدهاند ۲۲۱۴۵۲ ـ آ ۷۹۱

مبل الیزه خیابان آفریقا ۲۲۶۷۴۴ ـ آ ۷۲۰

مبل لئو نارد گران خرید کارخانه ما شیکترین مبلمانرا با نازلترین قیمت عرضه میدارد فرح ـ شاهرضا روبروی کافتری چهار ۸۴۸۴۲۱ کارخانه ۷۹۱۵۷ ـ آ ۷۲۱

مبل تماشا نارمک تلفن ۷۱۹۷۵۲ ـ آ ۷۱۸

مبل عظیمی شریعتی مقابل تخطاطاوس ۸۵۱۳۳۰ ـ آ ۷۱۹

مبل آناهیتا مصدق تلفن ۲۲۷۲۸۳ ـ آ ۷۱۷

مبل کنول گرمیان رشد ۸۹۰۰۳۶ ـ آ ۷۱۵

گالری ۲۰۰۰ بالاتراز میرداماد ۲۲۱۱۲۶ ـ آ ۷۱۴

مبل سامان نارمک خیابان سامان ۷۹۱۷۵۲ ـ آ ۷۰۹

مبل ونیز میدان نبش شهید زمانی تلفنهای ۲۲۹۰۴۸ ـ ۲۲۹۰۴۸ ـ آ ۷۱۸

مبل فرانسه شمال غربی پل سیدخندان ۲۳۰۳۹۸ ـ آ ۷۱۷

مبل الکانت فاطمی تلفن ۶۵۷۵۶۰ ـ آ ۷۲۵

گالری مبل پرادیان هرکسکننده بهترین بیلدیز سرویس خواب عروسی و داماد تلفن ۷۸۶۹۹۰ ـ آ ۷۱۶

مبل خانه سفید پاسداران ـ بوستان جلفه ـ ۲۲۲۱۳۸ ـ آ ۷۲۷

مبل شاد میدان رضائیه ۸۶۱۹۸۹

**۹ خرید وسایل مورد نیاز**

فیلمبرداری باویدئو تواز مجالس بطریقه پالو سکام تلفن ۶۵۵۸۱۵ ـ آ ۸۲۲

ویدئو شهاب ۸۴۱۴۸۱ ـ آ ۸۹۱

فیلمبرداری ویدئو تبدیل سوپر ۸ صایت فیلم ۸۲۲۹۱۷ ـ آ ۰۰۴

ویدئو استارواویت خرید و فروش ویدئو و تلویزیون رنگی نست دوم تلفن ۸۳۷۷۸۸ ـ آ ۸۳۶

حتما سری بزنید یکدستمال نمایشجاه انگلیس ۳۷۰۳۰ تلفن ۶۶۸۹۸۸ نادر به شاه شمالی کوچه عرفان پلاک ۱۴ ـ آ ۳۲۹

ماشین بستنی ایتالیائی با دوسال گارنتی ۳۲۱۰ تومان فروشی تلفن ۹۶۱۵۷۸ ـ آ ۸۹۹

لوازم بزلز لیاسهای خارجی بفروش میرسد پنجشنبه ۱۰ ۸ بعداز ظهر ، جمعه ۱۰ صبح تا ۲ بعداز ظهر ۶۰۲۲۹۰ ـ آ ۱۴۲۳

سرویس اتاق خواب مبلمان اخلاج ناهار خوری کاملا نو ۶۷۶۰۴۰ ـ آ ۸۱۶

کلیه وسائل سالن جلوخوابی اعمار بنجیلال فریزر میز و صندلی و وسایل اداری آمپرسیون دیگر ۷۴۷۸۲۲ از ۲ تا ۶ ـ آ ۸۰۰

ونیزن ساخت آمریکا و ایتالیا و اجناس گالری میانسیان تلفن ۸۹۰۵۲۲۹ ـ آ ۸۳۴

ارگ من تلفه یاماها استیل اکبر اتوماتیک ۶۴۲۲۲۰ ـ آ ۱۰۰۸۱

۵۰۰۰ تومان یکدست سرویس خواب در رنگهای متنوع تلفن ۲۴۸۹۸۰ ارگ ریتموداد ۷۹۲۰۴۵ ـ آ ۸۱۲

اکازیون ویدئو سونی ۸۰۰ ×۸۰ مکرر کرده به قیمت ارزان ـ ۸۹۵۸۲۹ ـ آ ۸۱۵

ارگ ناسیونال با آمپرفروشی ۷۵۹۴۲۱ ـ آ ۸۲۵

**۱۰ خرید وسایل**

خرید بازکن تخته چاه جرثقیل کرایه خدمات شبانه روزی ۳۰۳۰۳۰

**۱۱ کرایه اتوبوس و اتومبیل**

**اتوبوس دربست**
تلفن ۳۷۳۰۷۱ ـ ۳۷۳۸۲۰۰

ورسای تاکسی بارانداز ۳۳۳ تلفن ۸۵۵۸۲۲

**تهران هراز**
اتوبوس رجمی برای سفر برون شهری برای داخل و خارج شهر ۳۲۱۱۲۸ ـ ۷۲۳ ۳۳۳

**جهان توریست**
اتوبوس مینی بوس دربست ۹۳۳۳۳۱

**۱۲ پارک شهری**

**فردیار**
شهرک سرسبز ۷۶۵۲۲۵ تا ۵۴۵۵۵۵

**شریعتی یار**
شهرک سرسبز ۳۳۸۸۹۹ ۳۴۸۸۹۹

**هاشمی یار**
۹۵۹۴۵۵

**خرش یار**
۹۵۶۰۰۰

**مصدق یار**
۶۶۰۰۱۸-۶۶۰۰۲۸

**انوبخشان**
مجهزترین موسسه بنشدی مبلمان وانالیه منزل، شهرو حومه با بهترین و تعطیلی
۷۶۶۴۸۸۰

**کابج یار**
۷۱۱۱۲۲ ـ ۷۶۱۱۱۱

**۱۳ خرش ماشین آلات**

یکدستگاه لودر ۷ دستگاه کامیون برای مدت یکسال گارجیت واه ۳۵ سازی مورد نیاز است واجرین شرایط با تلفن ۸۴۷۱۷۳ تماس حاصل نمایند.

**۱۵ خرید ماشین آلات**

یکدستگاه پمپ بنزین کشی نوبا دست دوم با ظرفیت کمهردنیاز است تلفن ۸۹۴۶۴۹

**۲۲ خرید بلندگو و دوربین**

**پارس گرندمیک**
یال جکم ـ آتشن
۶۶۲۶۲۶۹۵۰۰۹۳

تعمیر فوری پارس گروند بلندگو لوبلندی رنگی ۹۲۰۹۳۳

تعمیر تلویزیون ویدئو ۲۶۵۰۰۵

**۲۳ تعمیر ماشین آلات**

تعمیر دوزا مرحلی شما با بهترین قیمت ، وسایل سوئی و اجاره عرابهای بهار ۸۳۷۳۹۱ ـ ۸۹۱۵۰۳

**۲۴ تعمیر یخچال**

تعمیر دوزا مرحلی شما با بهترین قیمت ، وسایل سوئی و اجاره عرابهای بهار ۸۳۷۳۹۱ ـ ۸۹۱۵۰۳

**۲۵ تعمیر پمپ**

تعمیر پمپ آب و موتور برق ۷۳۶۹۰۰

**۲۶ تعمیر کفش**

تعمیر کفش و پوتین ۷۱۱۱۱۲

**۲۷ تعمیر کوبر**

تعمیر کوبر ۷۱۱۱۱۲

**۲۸ تعمیر پیانو**

تعمیر پیانو ۷۱۱۱۱۲

**۲۹ تعمیر ساعت**

تعمیر ساعت ۷۱۱۱۱۲

**۳۰ تعمیر ظروف**

تعمیر ظروف ۷۱۱۱۱۲

**۳۱ تعمیر ماشین آلات**

تعمیر ماشین آلات ۷۱۱۱۱۲

**۳۲ تعمیر پمپ**

تعمیر پمپ ۷۱۱۱۱۲

**۳۳ تعمیر موتور**

تعمیر موتور ۷۱۱۱۱۲

**۳۴ تعمیر لوازم برقی**

تعمیر لوازم برقی ۷۱۱۱۱۲

**۳۵ تعمیر لوازم یدکی**

تعمیر لوازم یدکی ۷۱۱۱۱۲

**۳۶ تعمیر ساعت**

تعمیر ساعت ۷۱۱۱۱۲

**۳۷ تعمیر کفش**

تعمیر کفش ۷۱۱۱۱۲

**۳۸ تعمیر کوبر**

تعمیر کوبر ۷۱۱۱۱۲

**۳۹ تعمیر پیانو**

تعمیر پیانو ۷۱۱۱۱۲

**۴۰ تعمیر ساعت**

تعمیر ساعت ۷۱۱۱۱۲

**۴۱ تعمیر ماشین آلات**

تعمیر ماشین آلات ۷۱۱۱۱۲

**۴۲ تعمیر پمپ**

تعمیر پمپ ۷۱۱۱۱۲

**۴۳ تعمیر موتور**

تعمیر موتور ۷۱۱۱۱۲

**۴۴ تعمیر لوازم برقی**

تعمیر لوازم برقی ۷۱۱۱۱۲

**۴۵ تعمیر لوازم یدکی**

تعمیر لوازم یدکی ۷۱۱۱۱۲

**۴۶ تعمیر ساعت**

تعمیر ساعت ۷۱۱۱۱۲

**۴۷ تعمیر کفش**

تعمیر کفش ۷۱۱۱۱۲

**۴۸ تعمیر کوبر**

تعمیر کوبر ۷۱۱۱۱۲

**۴۹ تعمیر پیانو**

تعمیر پیانو ۷۱۱۱۱۲

**۵۰ تعمیر ساعت**

تعمیر ساعت ۷۱۱۱۱۲

**۵۱ تعمیر ماشین آلات**

تعمیر ماشین آلات ۷۱۱۱۱۲

**۵۲ تعمیر پمپ**

تعمیر پمپ ۷۱۱۱۱۲

**۵۳ تعمیر موتور**

تعمیر موتور ۷۱۱۱۱۲

**۵۴ تعمیر لوازم برقی**

تعمیر لوازم برقی ۷۱۱۱۱۲

**۵۵ تعمیر لوازم یدکی**

تعمیر لوازم یدکی ۷۱۱۱۱۲

**۵۶ تعمیر ساعت**

تعمیر ساعت ۷۱۱۱۱۲

**۵۷ تعمیر کفش**

تعمیر کفش ۷۱۱۱۱۲

**۵۸ تعمیر کوبر**

تعمیر کوبر ۷۱۱۱۱۲

**۵۹ تعمیر پیانو**

تعمیر پیانو ۷۱۱۱۱۲

**۶۰ تعمیر ساعت**

تعمیر ساعت ۷۱۱۱۱۲

**۶۱ تعمیر ماشین آلات**

تعمیر ماشین آلات ۷۱۱۱۱۲

**۶۲ تعمیر پمپ**

تعمیر پمپ ۷۱۱۱۱۲

**۶۳ تعمیر موتور**

تعمیر موتور ۷۱۱۱۱۲

**۶۴ تعمیر لوازم برقی**

تعمیر لوازم برقی ۷۱۱۱۱۲

**۶۵ تعمیر لوازم یدکی**

تعمیر لوازم یدکی ۷۱۱۱۱۲

**۶۶ تعمیر ساعت**

تعمیر ساعت ۷۱۱۱۱۲

**۶۷ تعمیر کفش**

تعمیر کفش ۷۱۱۱۱۲

**۶۸ تعمیر کوبر**

تعمیر کوبر ۷۱۱۱۱۲

**۶۹ تعمیر پیانو**

تعمیر پیانو ۷۱۱۱۱۲

**۷۰ تعمیر ساعت**

تعمیر ساعت ۷۱۱۱۱۲

**۷۱ تعمیر ماشین آلات**

تعمیر ماشین آلات ۷۱۱۱۱۲

**۷۲ تعمیر پمپ**

تعمیر پمپ ۷۱۱۱۱۲

**۷۳ تعمیر موتور**

تعمیر موتور ۷۱۱۱۱۲

**۷۴ تعمیر لوازم برقی**

تعمیر لوازم برقی ۷۱۱۱۱۲

**۷۵ تعمیر لوازم یدکی**

تعمیر لوازم یدکی ۷۱۱۱۱۲

**۷۶ تعمیر ساعت**

تعمیر ساعت ۷۱۱۱۱۲

**۷۷ تعمیر کفش**

تعمیر کفش ۷۱۱۱۱۲

**۷۸ تعمیر کوبر**

تعمیر کوبر ۷۱۱۱۱۲

**۷۹ تعمیر پیانو**

تعمیر پیانو ۷۱۱۱۱۲

**۸۰ تعمیر ساعت**

تعمیر ساعت ۷۱۱۱۱۲

**۸۱ تعمیر ماشین آلات**

تعمیر ماشین آلات ۷۱۱۱۱۲

**۸۲ تعمیر پمپ**

تعمیر پمپ ۷۱۱۱۱۲

**۸۳ تعمیر موتور**

تعمیر موتور ۷۱۱۱۱۲

**۸۴ تعمیر لوازم برقی**

تعمیر لوازم برقی ۷۱۱۱۱۲

**۸۵ تعمیر لوازم یدکی**

تعمیر لوازم یدکی ۷۱۱۱۱۲

**۸۶ تعمیر ساعت**

تعمیر ساعت ۷۱۱۱۱۲

**۸۷ تعمیر کفش**

تعمیر کفش ۷۱۱۱۱۲

**۸۸ تعمیر کوبر**

تعمیر کوبر ۷۱۱۱۱۲

**۸۹ تعمیر پیانو**

تعمیر پیانو ۷۱۱۱۱۲

**۹۰ تعمیر ساعت**

تعمیر ساعت ۷۱۱۱۱۲

**۹۱ تعمیر ماشین آلات**

تعمیر ماشین آلات ۷۱۱۱۱۲

**۹۲ تعمیر پمپ**

تعمیر پمپ ۷۱۱۱۱۲

**۹۳ تعمیر موتور**

تعمیر موتور ۷۱۱۱۱۲

**۹۴ تعمیر لوازم برقی**

تعمیر لوازم برقی ۷۱۱۱۱۲

**۹۵ تعمیر لوازم یدکی**

تعمیر لوازم یدکی ۷۱۱۱۱۲

**۹۶ تعمیر ساعت**

تعمیر ساعت ۷۱۱۱۱۲

**۹۷ تعمیر کفش**

تعمیر کفش ۷۱۱۱۱۲

**۹۸ تعمیر کوبر**

تعمیر کوبر ۷۱۱۱۱۲

**۹۹ تعمیر پیانو**

تعمیر پیانو ۷۱۱۱۱۲

**۱۰۰ تعمیر ساعت**

تعمیر ساعت ۷۱۱۱۱۲

**۱۰۱ تعمیر ماشین آلات**

تعمیر ماشین آلات ۷۱۱۱۱۲

**۱۰۲ تعمیر پمپ**

تعمیر پمپ ۷۱۱۱۱۲

**۱۰۳ تعمیر موتور**

تعمیر موتور ۷۱۱۱۱۲

**۱۰۴ تعمیر لوازم برقی**

تعمیر لوازم برقی ۷۱۱۱۱۲

**۱۰۵ تعمیر لوازم یدکی**

تعمیر لوازم یدکی ۷۱۱۱۱۲

**۱۰۶ تعمیر ساعت**

تعمیر ساعت ۷۱۱۱۱۲

**۱۰۷ تعمیر کفش**

تعمیر کفش ۷۱۱۱۱۲

**۱۰۸ تعمیر کوبر**

تعمیر کوبر ۷۱۱۱۱۲

**۱۰۹ تعمیر پیانو**

تعمیر پیانو ۷۱۱۱۱۲

**۱۱۰ تعمیر ساعت**

تعمیر ساعت ۷۱۱۱۱۲

**۱۱۱ تعمیر ماشین آلات**

تعمیر ماشین آلات ۷۱۱۱۱۲

**۱۱۲ تعمیر پمپ**

تعمیر پمپ ۷۱۱۱۱۲

**۱۱۳ تعمیر موتور**

تعمیر موتور ۷۱۱۱۱۲

**۱۱۴ تعمیر لوازم برقی**

تعمیر لوازم برقی ۷۱۱۱۱۲

**۱۱۵ تعمیر لوازم یدکی**

تعمیر لوازم یدکی ۷۱۱۱۱۲

**۱۱۶ تعمیر ساعت**

تعمیر ساعت ۷۱۱۱۱۲

**۱۱۷ تعمیر کفش**

تعمیر کفش ۷۱۱۱۱۲

**۱۱۸ تعمیر کوبر**

تعمیر کوبر ۷۱۱۱۱۲

**۱۱۹ تعمیر پیانو**

تعمیر پیانو ۷۱۱۱۱۲

**۱۲۰ تعمیر ساعت**

تعمیر ساعت ۷۱۱۱۱۲

**۱۲۱ تعمیر ماشین آلات**

تعمیر ماشین آلات ۷۱۱۱۱۲

**۱۲۲ تعمیر پمپ**

تعمیر پمپ ۷۱۱۱۱۲

**۱۲۳ تعمیر موتور**

تعمیر موتور ۷۱۱۱۱۲

**۱۲۴ تعمیر لوازم برقی**

تعمیر لوازم برقی ۷۱۱۱۱۲

**۱۲۵ تعمیر لوازم یدکی**

تعمیر لوازم یدکی ۷۱۱۱۱۲

**۱۲۶ تعمیر ساعت**

تعمیر ساعت ۷۱۱۱۱۲

**۱۲۷ تعمیر کفش**

تعمیر کفش ۷۱۱۱۱۲

**۱۲۸ تعمیر کوبر**

تعمیر کوبر ۷۱۱۱۱۲

**۱۲۹ تعمیر پیانو**

تعمیر پیانو ۷۱۱۱۱۲

**۱۳۰ تعمیر ساعت**

تعمیر ساعت ۷۱۱۱۱۲

**۱۳۱ تعمیر ماشین آلات**

تعمیر ماشین آلات ۷۱۱۱۱۲

**۱۳۲ تعمیر پمپ**

تعمیر پمپ ۷۱۱۱۱۲

**۱۳۳ تعمیر موتور**

تعمیر موتور ۷۱۱۱۱۲

**۱۳۴ تعمیر لوازم برقی**

تعمیر لوازم برقی ۷۱۱۱۱۲

**۱۳۵ تعمیر لوازم یدکی**

تعمیر لوازم یدکی ۷۱۱۱۱۲

**۱۳۶ تعمیر ساعت**

تعمیر ساعت ۷۱۱۱۱۲

**۱۳۷ تعمیر کفش**

تعمیر کفش ۷۱۱۱۱۲

**۱۳۸ تعمیر کوبر**

تعمیر کوبر ۷۱۱۱۱۲

**۱۳۹ تعمیر پیانو**

تعمیر پیانو ۷۱۱۱۱۲

**۱۴۰ تعمیر ساعت**

تعمیر ساعت ۷۱۱۱۱۲

**۱۴۱ تعمیر ماشین آلات**

تعمیر ماشین آلات ۷۱۱۱۱۲

**۱۴۲ تعمیر پمپ**

تعمیر پمپ ۷۱۱۱۱۲

**۱۴۳ تعمیر موتور**

تعمیر موتور ۷۱۱۱۱۲

**۱۴۴ تعمیر لوازم برقی**

تعمیر لوازم برقی ۷۱۱۱۱۲

**۱۴۵ تعمیر لوازم یدکی**

تعمیر لوازم یدکی ۷۱۱۱۱۲

**۱۴۶ تعمیر ساعت**

تعمیر ساعت ۷۱۱۱۱۲

**۱۴۷ تعمیر کفش**

تعمیر کفش ۷۱۱۱۱۲

**۱۴۸ تعمیر کوبر**

تعمیر کوبر ۷۱۱۱۱۲

**۱۴۹ تعمیر پیانو**

تعمیر پیانو ۷۱۱۱۱۲

**۱۵۰ تعمیر ساعت**

تعمیر ساعت ۷۱۱۱۱۲

**۱۵۱ تعمیر ماشین آلات**

تعمیر ماشین آلات ۷۱۱۱۱۲

**۱۵۲ تعمیر پمپ**

تعمیر پمپ ۷۱۱۱۱۲

**۱۵۳ تعمیر موتور**

تعمیر موتور ۷۱۱۱۱۲

**۱۵۴ تعمیر لوازم برقی**

تعمیر لوازم برقی ۷۱۱۱۱۲

**۱۵۵ تعمیر لوازم یدکی**

تعمیر لوازم یدکی ۷۱۱۱۱۲

**۱۵۶ تعمیر ساعت**

تعمیر ساعت ۷۱۱۱۱۲

**۱۵۷ تعمیر کفش**

تعمیر کفش ۷۱۱۱۱۲

**۱۵۸ تعمیر کوبر**

تعمیر کوبر ۷۱۱۱۱۲

**۱۵۹ تعمیر پیانو**

تعمیر پیانو ۷۱۱۱۱۲

**۱۶۰ تعمیر ساعت**

تعمیر ساعت ۷۱۱۱۱۲

**۱۶۱ تعمیر ماشین آلات**

تعمیر ماشین آلات ۷۱۱۱۱۲

**۱۶۲ تعمیر پمپ**

تعمیر پمپ ۷۱۱۱۱۲

**۱۶۳ تعمیر موتور**

تعمیر موتور ۷۱۱۱۱۲

**۱۶۴ تعمیر لوازم برقی**

تعمیر لوازم برقی ۷۱۱۱۱۲

**۱۶۵ تعمیر لوازم یدکی**

تعمیر لوازم یدکی ۷۱۱۱۱۲

**۱۶۶ تعمیر ساعت**

تعمیر ساعت ۷۱۱۱۱۲

**۱۶۷ تعمیر کفش**

تعمیر کفش ۷۱۱۱۱۲

**۱۶۸ تعمیر کوبر**

تعمیر کوبر ۷۱۱۱۱۲

**۱۶۹ تعمیر پیانو**

تعمیر پیانو ۷۱۱۱۱۲

**۱۷۰ تعمیر ساعت**

تعمیر ساعت ۷۱۱۱۱۲

**۱۷۱ تعمیر ماشین آلات**

تعمیر ماشین آلات ۷۱۱۱۱۲

**۱۷۲ تعمیر پمپ**

تعمیر پمپ ۷۱۱۱۱۲

**۱۷۳ تعم

شهید ناصر محمدی‌نژا کارگری متولد شد . در جنوب شهر تهران در خانواده‌ای زحمتکش بدنیا آمد . دوره ابتدائی را در مدرسه‌ای در کنار خانه‌اش و بعدازاتمام دوره ابتدائی خانواده وی به کرج نقل مکان کرد.شهید کار همسگران خود علیه شهید استکبار جهانی به سرکردگی‌امریکا و دست نشاندگی حکومت ما آخرین لحظه حنگید و سرانجامدر تاریخ ۱۳۶۰/۱۰/۱۳ در جنگ با کفار صدامی به درجه رفیع شهادت نایل آمد.

شهید محمدی توانا در قسمتی از وصیتنامه‌اش نوشته است : در هرکاری برای رضای خداکاربردارید که خداوند روزی رسانده است . خداوندا جان مرا بگیر و یک لحظه به عمر ما مبفزا .

شهید محمدی توانا سرانجام به آرزوئی کدر قلب‌اله بیوست وسینه داشت رسید و سنه ماه نیز در کرستان بمربزاز نوع سلطنطرزلی فعالیت داشت. آخرین‌بار

## هیچوقت امام را تنهانمی گذاریم

در تاریخ ۶۰/۱۲/۲۷ داوطلبانه به جبهه غرب رفت و در کنار همسگران خود علیه جبهه استکبار جهانی به سرکردگی‌امریکا و دست نشاندگی حکومت ما آخرین لحظه جنگید و سرانجامدر تاریخ ۱۳۶۰/۱۰/۱۳ در جنگ با کفار صدامی به درجه رفیع شهادت نایل آمد.

شهید ناصر محمدی‌نژا در جبهه غرب رفت و در کنار همسگران خود علیه جبهه استکبار جهانی به سرکردگی‌امریکا و دست نشاندگی حکومت ما آخرین لحظه جنگید و سرانجامدر تاریخ ۱۳۶۰/۱۰/۱۳ در جنگ با کفار صدامی به درجه رفیع شهادت نایل آمد.

## وصیت نامه شهید

بسم‌الله‌الرحمن‌الرحیم - خداوندا تو را شکر میکنم کهپس از مدتهاصبوری‌بی‌نهایت نیز تصمیم خودی پیروزمکارا تو را سپاسمی ترین آرزوی این بنده حقیر که درزندگی‌ام‌ارزشمند باشد و دلیلخودرا براوبدهدی و باید گفت مانعنفوذ بدانست که ما با شهید شدمدلیلاعلاء تریزو ارزشمندترین‌ارزشها را از خداوندمی‌گیریم‌و آنها هیچ وجه این ارزشخدائی برای رضای خداکاربرداریم آخرت برای خواهد کرد ودر دنیا نیز به شهادت درآنش کوچ گرفتار خواهند شد و دلیلشکست اتری ندارد. خداوندا مرا سرافکنده مکن وشهادت راتصمیم کن .

ای کاش می‌توانستم‌بقی از شهادتم به اندازه یک لحظه از نزدیک این اسام عزیز و حامی مستضعفان بهره برم شاید خیلی ازمردم پیروز از من بدانند ، ولی‌من اینرا می‌دانم کهاین امام‌این محمد زمان به اندازه چند قرن سختی و رنج متحمل شده ولی کیست که قدراین رهبر عالیقدر و نور چشم مسلمانان جهان را بداند ؟ چقدر این ایام عزیزنیست ، چقدر این ایام عزیزنیست ، جوانانی می‌دانند که دست از مال دنیا و عاشواده کشیده‌اند و برای به ثمر رسیدن این انقلاب اسلامی در جبهه‌ها و ارگانهادیگر بشئول خدمت و نبردند و بدانند که ما هیچوقت امام را رها نکرده و تنهایش نمی‌گذاریم و باربیشترین خودمان درخت انقلاب را برثمر تر میکنیم من به آن صورت وصیتی ندارم فقط این رابه خانواده‌ام میگویم و باید شهادتم را بوایجاد چندم میگویم ؛ جز دامام زاده محمد گرج خاک کنند

ومن مال با ثروتی ندارم و هرچی دارم پدرم هر کس خواست بکند برگشی مرا به خاطر من گریه کند مرااز خود رنجانده ، خوشحال باشیدو محمدزاده در هر کاری برای رضای خداکاربردارید که خداوند روزیرسانده است . خداوندا جانم را بگیر و یکلحظه به عمرما بیفزا .

روحش شاد و روانش یکفرد چک به شماره ، ۸۴۹۰۵۲ به شماره ، حساب ۱۱۲۲ به مبلغ بیست‌وپنج هزار تومان مفقود گردیده است از درجه اعتبار ساقط میباشد و با تلفن ۲۲۹۲۲۰تماس حاصل و درمکانی دریافت دارد . ۸۱۲

سند و دفترچه امتیاز بیوک آبی‌لوبشماره ۲۴۶۱۹ تهران و در خدابنده و مقداری اسناد دستنویس وبنائی بسرقت رفته و از درجه اعتبار ساقط است . ۸۱۶

دفترچه مالکیت اتومبیل پیکان به شماره شهربانی ۷۲۷۵۹ تهران ۲۴ کشنده از درجه اعتبار ساقط است . ۸۱۷

دفترچه مالکیت اتومبیل پیکان به شماره شهربانی ۷۲۷۵۹ تهران ۲۴ کشنده از درجه اعتبار ساقط است . ۸۱۸

کارت مالکیت چهار دستگاه موتور سیکلت شرکت سیبا گلبکی ایران به شماره های ۱۱۲۱ تهران ۴۵ و ۸۹۸۲ تهران ۴۴ و ۱۸۲۶ تهران ۶۸ و ۵۵۲۲ تهران ۵۳ و ۱۲۰۲ تهران ۴۳ مفقود گردیده از درجه اعتبار ساقط است ۹۷۹۹۳ تهران‌مفقودگردیده از درجه اعتبار ساقط می‌باشد . ۸۱۹

کارت مالکیت یک شماره ۱۱۷۱ فرعی ازسه از ۱۲۶ اصلی واقع در حصارآباد شمیران بخش ۱۱ تهران بنام حسین برکزی و توکلانسی ایجنبان مرتضی طاهه درشب ۶۰/۱۲/۲۰ در ماشین شماره ۳۵۳۸۵تهران‌سرقت‌وساخت حساب جدید ۱۲۶۱۴۲ و چک ۴۲۹۳۲ بشماره ۲۰۰۲۰۲۰۲ بانک آقای‌شاهرادی‌مفقود گردیده از درجه‌اعتبار ساقط میباشد ۱۴۲۱۹

کارت شناسائی کامیون بنز شماره شهربانی ۲۴۸۳۳ تهران الف و کواهینامه انتخاب کردنی ایتالیا مفقود گشته ازدرجه اعتبار ساقط است بایندیاسلیم کننده ۱۴۲۱۸

دفترچه مالکیت اتومبیل پیکان به شماره شهربانی ۳۸۱۸۳ تهران - ج گشته از درجه اعتبار ساقط است . ۸۲۰

دفترچه مالکیت اتومبیل پژو بشماره شهربانی ۱۴۰۴۳۸ تهران ۲۴ کشنده از درجه اعتبار ساقط است . ۸۲۱

دفترچه مالکیت اتومبیل پیکان به شماره شهربانی ۷۲۷۵۹ تهران ۲۴ کشنده از درجه اعتبار ساقط است . ۸۲۲

دفترچه مالکیت اتومبیل پژو بشماره شهربانی ۱۴۰۴۳۸ تهران ۲۴ کشنده از درجه اعتبار ساقط است . ۸۲۳

دفترچه مالکیت اتومبیل پیکان به شماره شهربانی ۷۲۷۵۹ تهران ۲۴ کشنده از درجه اعتبار ساقط است . ۸۲۴

دفترچه مالکیت اتومبیل پژو بشماره شهربانی ۱۴۰۴۳۸ تهران ۲۴ کشنده از درجه اعتبار ساقط است . ۸۲۵

دفترچه مالکیت اتومبیل پیکان به شماره شهربانی ۷۲۷۵۹ تهران ۲۴ کشنده از درجه اعتبار ساقط است . ۸۲۶

دفترچه مالکیت اتومبیل پژو بشماره شهربانی ۱۴۰۴۳۸ تهران ۲۴ کشنده از درجه اعتبار ساقط است . ۸۲۷

دفترچه مالکیت اتومبیل پیکان به شماره شهربانی ۷۲۷۵۹ تهران ۲۴ کشنده از درجه اعتبار ساقط است . ۸۲۸

دفترچه مالکیت اتومبیل پژو بشماره شهربانی ۱۴۰۴۳۸ تهران ۲۴ کشنده از درجه اعتبار ساقط است . ۸۲۹

دفترچه مالکیت اتومبیل پیکان به شماره شهربانی ۷۲۷۵۹ تهران ۲۴ کشنده از درجه اعتبار ساقط است . ۸۳۰

دفترچه مالکیت اتومبیل پژو بشماره شهربانی ۱۴۰۴۳۸ تهران ۲۴ کشنده از درجه اعتبار ساقط است . ۸۳۱

دفترچه مالکیت اتومبیل پیکان به شماره شهربانی ۷۲۷۵۹ تهران ۲۴ کشنده از درجه اعتبار ساقط است . ۸۳۲

دفترچه مالکیت اتومبیل پژو بشماره شهربانی ۱۴۰۴۳۸ تهران ۲۴ کشنده از درجه اعتبار ساقط است . ۸۳۳

دفترچه مالکیت اتومبیل پیکان به شماره شهربانی ۷۲۷۵۹ تهران ۲۴ کشنده از درجه اعتبار ساقط است . ۸۳۴

دفترچه مالکیت اتومبیل پژو بشماره شهربانی ۱۴۰۴۳۸ تهران ۲۴ کشنده از درجه اعتبار ساقط است . ۸۳۵

دفترچه مالکیت اتومبیل پیکان به شماره شهربانی ۷۲۷۵۹ تهران ۲۴ کشنده از درجه اعتبار ساقط است . ۸۳۶

دفترچه مالکیت اتومبیل پژو بشماره شهربانی ۱۴۰۴۳۸ تهران ۲۴ کشنده از درجه اعتبار ساقط است . ۸۳۷

دفترچه مالکیت اتومبیل پیکان به شماره شهربانی ۷۲۷۵۹ تهران ۲۴ کشنده از درجه اعتبار ساقط است . ۸۳۸

دفترچه مالکیت اتومبیل پژو بشماره شهربانی ۱۴۰۴۳۸ تهران ۲۴ کشنده از درجه اعتبار ساقط است . ۸۳۹

دفترچه مالکیت اتومبیل پیکان به شماره شهربانی ۷۲۷۵۹ تهران ۲۴ کشنده از درجه اعتبار ساقط است . ۸۴۰

دفترچه مالکیت اتومبیل پژو بشماره شهربانی ۱۴۰۴۳۸ تهران ۲۴ کشنده از درجه اعتبار ساقط است . ۸۴۱

دفترچه مالکیت اتومبیل پیکان به شماره شهربانی ۷۲۷۵۹ تهران ۲۴ کشنده از درجه اعتبار ساقط است . ۸۴۲

دفترچه مالکیت اتومبیل پژو بشماره شهربانی ۱۴۰۴۳۸ تهران ۲۴ کشنده از درجه اعتبار ساقط است . ۸۴۳

دفترچه مالکیت اتومبیل پیکان به شماره شهربانی ۷۲۷۵۹ تهران ۲۴ کشنده از درجه اعتبار ساقط است . ۸۴۴

دفترچه مالکیت اتومبیل پژو بشماره شهربانی ۱۴۰۴۳۸ تهران ۲۴ کشنده از درجه اعتبار ساقط است . ۸۴۵

دفترچه مالکیت اتومبیل پیکان به شماره شهربانی ۷۲۷۵۹ تهران ۲۴ کشنده از درجه اعتبار ساقط است . ۸۴۶

دفترچه مالکیت اتومبیل پژو بشماره شهربانی ۱۴۰۴۳۸ تهران ۲۴ کشنده از درجه اعتبار ساقط است . ۸۴۷

دفترچه مالکیت اتومبیل پیکان به شماره شهربانی ۷۲۷۵۹ تهران ۲۴ کشنده از درجه اعتبار ساقط است . ۸۴۸

دفترچه مالکیت اتومبیل پژو بشماره شهربانی ۱۴۰۴۳۸ تهران ۲۴ کشنده از درجه اعتبار ساقط است . ۸۴۹

دفترچه مالکیت اتومبیل پیکان به شماره شهربانی ۷۲۷۵۹ تهران ۲۴ کشنده از درجه اعتبار ساقط است . ۸۵۰

دفترچه مالکیت اتومبیل پژو بشماره شهربانی ۱۴۰۴۳۸ تهران ۲۴ کشنده از درجه اعتبار ساقط است . ۸۵۱

دفترچه مالکیت اتومبیل پیکان به شماره شهربانی ۷۲۷۵۹ تهران ۲۴ کشنده از درجه اعتبار ساقط است . ۸۵۲

دفترچه مالکیت اتومبیل پژو بشماره شهربانی ۱۴۰۴۳۸ تهران ۲۴ کشنده از درجه اعتبار ساقط است . ۸۵۳

دفترچه مالکیت اتومبیل پیکان به شماره شهربانی ۷۲۷۵۹ تهران ۲۴ کشنده از درجه اعتبار ساقط است . ۸۵۴

دفترچه مالکیت اتومبیل پژو بشماره شهربانی ۱۴۰۴۳۸ تهران ۲۴ کشنده از درجه اعتبار ساقط است . ۸۵۵

دفترچه مالکیت اتومبیل پیکان به شماره شهربانی ۷۲۷۵۹ تهران ۲۴ کشنده از درجه اعتبار ساقط است . ۸۵۶

دفترچه مالکیت اتومبیل پژو بشماره شهربانی ۱۴۰۴۳۸ تهران ۲۴ کشنده از درجه اعتبار ساقط است . ۸۵۷

دفترچه مالکیت اتومبیل پیکان به شماره شهربانی ۷۲۷۵۹ تهران ۲۴ کشنده از درجه اعتبار ساقط است . ۸۵۸

دفترچه مالکیت اتومبیل پژو بشماره شهربانی ۱۴۰۴۳۸ تهران ۲۴ کشنده از درجه اعتبار ساقط است . ۸۵۹

دفترچه مالکیت اتومبیل پیکان به شماره شهربانی ۷۲۷۵۹ تهران ۲۴ کشنده از درجه اعتبار ساقط است . ۸۶۰

دفترچه مالکیت اتومبیل پژو بشماره شهربانی ۱۴۰۴۳۸ تهران ۲۴ کشنده از درجه اعتبار ساقط است . ۸۶۱

دفترچه مالکیت اتومبیل پیکان به شماره شهربانی ۷۲۷۵۹ تهران ۲۴ کشنده از درجه اعتبار ساقط است . ۸۶۲

دفترچه مالکیت اتومبیل پژو بشماره شهربانی ۱۴۰۴۳۸ تهران ۲۴ کشنده از درجه اعتبار ساقط است . ۸۶۳

دفترچه مالکیت اتومبیل پیکان به شماره شهربانی ۷۲۷۵۹ تهران ۲۴ کشنده از درجه اعتبار ساقط است . ۸۶۴

دفترچه مالکیت اتومبیل پژو بشماره شهربانی ۱۴۰۴۳۸ تهران ۲۴ کشنده از درجه اعتبار ساقط است . ۸۶۵

دفترچه مالکیت اتومبیل پیکان به شماره شهربانی ۷۲۷۵۹ تهران ۲۴ کشنده از درجه اعتبار ساقط است . ۸۶۶

دفترچه مالکیت اتومبیل پژو بشماره شهربانی ۱۴۰۴۳۸ تهران ۲۴ کشنده از درجه اعتبار ساقط است . ۸۶۷

دفترچه مالکیت اتومبیل پیکان به شماره شهربانی ۷۲۷۵۹ تهران ۲۴ کشنده از درجه اعتبار ساقط است . ۸۶۸

دفترچه مالکیت اتومبیل پژو بشماره شهربانی ۱۴۰۴۳۸ تهران ۲۴ کشنده از درجه اعتبار ساقط است . ۸۶۹

دفترچه مالکیت اتومبیل پیکان به شماره شهربانی ۷۲۷۵۹ تهران ۲۴ کشنده از درجه اعتبار ساقط است . ۸۷۰

دفترچه مالکیت اتومبیل پژو بشماره شهربانی ۱۴۰۴۳۸ تهران ۲۴ کشنده از درجه اعتبار ساقط است . ۸۷۱

دفترچه مالکیت اتومبیل پیکان به شماره شهربانی ۷۲۷۵۹ تهران ۲۴ کشنده از درجه اعتبار ساقط است . ۸۷۲

دفترچه مالکیت اتومبیل پژو بشماره شهربانی ۱۴۰۴۳۸ تهران ۲۴ کشنده از درجه اعتبار ساقط است . ۸۷۳

دفترچه مالکیت اتومبیل پیکان به شماره شهربانی ۷۲۷۵۹ تهران ۲۴ کشنده از درجه اعتبار ساقط است . ۸۷۴

دفترچه مالکیت اتومبیل پژو بشماره شهربانی ۱۴۰۴۳۸ تهران ۲۴ کشنده از درجه اعتبار ساقط است . ۸۷۵

دفترچه مالکیت اتومبیل پیکان به شماره شهربانی ۷۲۷۵۹ تهران ۲۴ کشنده از درجه اعتبار ساقط است . ۸۷۶

دفترچه مالکیت اتومبیل پژو بشماره شهربانی ۱۴۰۴۳۸ تهران ۲۴ کشنده از درجه اعتبار ساقط است . ۸۷۷

دفترچه مالکیت اتومبیل پیکان به شماره شهربانی ۷۲۷۵۹ تهران ۲۴ کشنده از درجه اعتبار ساقط است . ۸۷۸

دفترچه مالکیت اتومبیل پژو بشماره شهربانی ۱۴۰۴۳۸ تهران ۲۴ کشنده از درجه اعتبار ساقط است . ۸۷۹

دفترچه مالکیت اتومبیل پیکان به شماره شهربانی ۷۲۷۵۹ تهران ۲۴ کشنده از درجه اعتبار ساقط است . ۸۸۰

دفترچه مالکیت اتومبیل پژو بشماره شهربانی ۱۴۰۴۳۸ تهران ۲۴ کشنده از درجه اعتبار ساقط است . ۸۸۱

دفترچه مالکیت اتومبیل پیکان به شماره شهربانی ۷۲۷۵۹ تهران ۲۴ کشنده از درجه اعتبار ساقط است . ۸۸۲

دفترچه مالکیت اتومبیل پژو بشماره شهربانی ۱۴۰۴۳۸ تهران ۲۴ کشنده از درجه اعتبار ساقط است . ۸۸۳

دفترچه مالکیت اتومبیل پیکان به شماره شهربانی ۷۲۷۵۹ تهران ۲۴ کشنده از درجه اعتبار ساقط است . ۸۸۴

دفترچه مالکیت اتومبیل پژو بشماره شهربانی ۱۴۰۴۳۸ تهران ۲۴ کشنده از درجه اعتبار ساقط است . ۸۸۵

دفترچه مالکیت اتومبیل پیکان به شماره شهربانی ۷۲۷۵۹ تهران ۲۴ کشنده از درجه اعتبار ساقط است . ۸۸۶

دفترچه مالکیت اتومبیل پژو بشماره شهربانی ۱۴۰۴۳۸ تهران ۲۴ کشنده از درجه اعتبار ساقط است . ۸۸۷

دفترچه مالکیت اتومبیل پیکان به شماره شهربانی ۷۲۷۵۹ تهران ۲۴ کشنده از درجه اعتبار ساقط است . ۸۸۸

دفترچه مالکیت اتومبیل پژو بشماره شهربانی ۱۴۰۴۳۸ تهران ۲۴ کشنده از درجه اعتبار ساقط است . ۸۸۹

دفترچه مالکیت اتومبیل پیکان به شماره شهربانی ۷۲۷۵۹ تهران ۲۴ کشنده از درجه اعتبار ساقط است . ۸۹۰

دفترچه مالکیت اتومبیل پژو بشماره شهربانی ۱۴۰۴۳۸ تهران ۲۴ کشنده از درجه اعتبار ساقط است . ۸۹۱

دفترچه مالکیت اتومبیل پیکان به شماره شهربانی ۷۲۷۵۹ تهران ۲۴ کشنده از درجه اعتبار ساقط است . ۸۹۲

دفترچه مالکیت اتومبیل پژو بشماره شهربانی ۱۴۰۴۳۸ تهران ۲۴ کشنده از درجه اعتبار ساقط است . ۸۹۳

دفترچه مالکیت اتومبیل پیکان به شماره شهربانی ۷۲۷۵۹ تهران ۲۴ کشنده از درجه اعتبار ساقط است . ۸۹۴

دفترچه مالکیت اتومبیل پژو بشماره شهربانی ۱۴۰۴۳۸ تهران ۲۴ کشنده از درجه اعتبار ساقط است . ۸۹۵

دفترچه مالکیت اتومبیل پیکان به شماره شهربانی ۷۲۷۵۹ تهران ۲۴ کشنده از درجه اعتبار ساقط است . ۸۹۶

دفترچه مالکیت اتومبیل پژو بشماره شهربانی ۱۴۰۴۳۸ تهران ۲۴ کشنده از درجه اعتبار ساقط است . ۸۹۷

دفترچه مالکیت اتومبیل پیکان به شماره شهربانی ۷۲۷۵۹ تهران ۲۴ کشنده از درجه اعتبار ساقط است . ۸۹۸

دفترچه مالکیت اتومبیل پژو بشماره شهربانی ۱۴۰۴۳۸ تهران ۲۴ کشنده از درجه اعتبار ساقط است . ۸۹۹

دفترچه مالکیت اتومبیل پیکان به شماره شهربانی ۷۲۷۵۹ تهران ۲۴ کشنده از درجه اعتبار ساقط است . ۹۰۰

دفترچه مالکیت اتومبیل پژو بشماره شهربانی ۱۴۰۴۳۸ تهران ۲۴ کشنده از درجه اعتبار ساقط است . ۹۰۱

دفترچه مالکیت اتومبیل پیکان به شماره شهربانی ۷۲۷۵۹ تهران ۲۴ کشنده از درجه اعتبار ساقط است . ۹۰۲

دفترچه مالکیت اتومبیل پژو بشماره شهربانی ۱۴۰۴۳۸ تهران ۲۴ کشنده از درجه اعتبار ساقط است . ۹۰۳

دفترچه مالکیت اتومبیل پیکان به شماره شهربانی ۷۲۷۵۹ تهران ۲۴ کشنده از درجه اعتبار ساقط است . ۹۰۴

دفترچه مالکیت اتومبیل پژو بشماره شهربانی ۱۴۰۴۳۸ تهران ۲۴ کشنده از درجه اعتبار ساقط است . ۹۰۵

دفترچه مالکیت اتومبیل پیکان به شماره شهربانی ۷۲۷۵۹ تهران ۲۴ کشنده از درجه اعتبار ساقط است . ۹۰۶

دفترچه مالکیت اتومبیل پژو بشماره شهربانی ۱۴۰۴۳۸ تهران ۲۴ کشنده از درجه اعتبار ساقط است . ۹۰۷

دفترچه مالکیت اتومبیل پیکان به شماره شهربانی ۷۲۷۵۹ تهران ۲۴ کشنده از درجه اعتبار ساقط است . ۹۰۸

دفترچه مالکیت اتومبیل پژو بشماره شهربانی ۱۴۰۴۳۸ تهران ۲۴ کشنده از درجه اعتبار ساقط است . ۹۰۹

دفترچه مالکیت اتومبیل پیکان به شماره شهربانی ۷۲۷۵۹ تهران ۲۴ کشنده از درجه اعتبار ساقط است . ۹۱۰

دفترچه مالکیت اتومبیل پژو بشماره شهربانی ۱۴۰۴۳۸ تهران ۲۴ کشنده از درجه اعتبار ساقط است . ۹۱۱

دفترچه مالکیت اتومبیل پیکان به شماره شهربانی ۷۲۷۵۹ تهران ۲۴ کشنده از درجه اعتبار ساقط است . ۹۱۲

دفترچه مالکیت اتومبیل پژو بشماره شهربانی ۱۴۰۴۳۸ تهران ۲۴ کشنده از درجه اعتبار ساقط است . ۹۱۳

دفترچه مالکیت اتومبیل پیکان به شماره شهربانی ۷۲۷۵۹ تهران ۲۴ کشنده از درجه اعتبار ساقط است . ۹۱۴

دفترچه مالکیت اتومبیل پژو بشماره شهربانی ۱۴۰۴۳۸ تهران ۲۴ کشنده از درجه اعتبار ساقط است . ۹۱۵

دفترچه مالکیت اتومبیل پیکان به شماره شهربانی ۷۲۷۵۹ تهران ۲۴ کشنده از درجه اعتبار ساقط است . ۹۱۶

دفترچه مالکیت اتومبیل پژو بشماره شهربانی ۱۴۰۴۳۸ تهران ۲۴ کشنده از درجه اعتبار ساقط است . ۹۱۷

دفترچه مالکیت اتومبیل پیکان به شماره شهربانی ۷۲۷۵۹ تهران ۲۴ کشنده از درجه اعتبار ساقط است . ۹۱۸

دفترچه مالکیت اتومبیل پژو بشماره شهربانی ۱۴۰۴۳۸ تهران ۲۴ کشنده از درجه اعتبار ساقط است . ۹۱۹

دفترچه مالکیت اتومبیل پیکان به شماره شهربانی ۷۲۷۵۹ تهران ۲۴ کشنده از درجه اعتبار ساقط است . ۹۲۰

دفترچه مالکیت اتومبیل پژو بشماره شهربانی ۱۴۰۴۳۸ تهران ۲۴ کشنده از درجه اعتبار ساقط است . ۹۲۱

دفترچه مالکیت اتومبیل پیکان به شماره شهربانی ۷۲۷۵۹ تهران ۲۴ کشنده از درجه اعتبار ساقط است . ۹۲۲

دفترچه مالکیت اتومبیل پژو بشماره شهربانی ۱۴۰۴۳۸ تهران ۲۴ کشنده از درجه اعتبار ساقط است . ۹۲۳

دفترچه مالکیت اتومبیل پیکان به شماره شهربانی ۷۲۷۵۹ تهران ۲۴ کشنده از درجه اعتبار ساقط است . ۹۲۴

دفترچه مالکیت اتومبیل پژو بشماره شهربانی ۱۴۰۴۳۸ تهران ۲۴ کشنده از درجه اعتبار ساقط است . ۹۲۵

دفترچه مالکیت اتومبیل پیکان به شماره شهربانی ۷۲۷۵۹ تهران ۲۴ کشنده از درجه اعتبار ساقط است . ۹۲۶

دفترچه مالکیت اتومبیل پژو بشماره شهربانی ۱۴۰۴۳۸ تهران ۲۴ کشنده از درجه اعتبار ساقط است . ۹۲۷

دفترچه مالکیت اتومبیل پیکان به شماره شهربانی ۷۲۷۵۹ تهران ۲۴ کشنده از درجه اعتبار ساقط است . ۹۲۸

دفترچه مالکیت اتومبیل پژو بشماره شهربانی ۱۴۰۴۳۸ تهران ۲۴ کشنده از درجه اعتبار ساقط است . ۹۲۹

دفترچه مالکیت اتومبیل پیکان به شماره شهربانی ۷۲۷۵۹ تهران ۲۴ کشنده از درجه اعتبار ساقط است . ۹۳۰

دفترچه مالکیت اتومبیل پژو بشماره شهربانی ۱۴۰۴۳۸ تهران ۲۴ کشنده از درجه اعتبار ساقط است . ۹۳۱

دفترچه مالکیت اتومبیل پیکان به شماره شهربانی ۷۲۷۵۹ تهران ۲۴ کشنده از درجه اعتبار ساقط است . ۹۳۲

دفترچه مالکیت اتومبیل پژو بشماره شهربانی ۱۴۰۴۳۸ تهران ۲۴ کشنده از درجه اعتبار ساقط است . ۹۳۳

دفترچه مالکیت اتومبیل پیکان به شماره شهربانی ۷۲۷۵۹ تهران ۲۴ کشنده از درجه اعتبار ساقط است . ۹۳۴

دفترچه مالکیت اتومبیل پژو بشماره شهربانی ۱۴۰۴۳۸ تهران ۲۴ کشنده از درجه اعتبار ساقط است . ۹۳۵

دفترچه مالکیت اتومبیل پیکان به شماره شهربانی ۷۲۷۵۹ تهران ۲۴ کشنده از درجه اعتبار ساقط است . ۹۳۶

دفترچه مالکیت اتومبیل پژو بشماره شهربانی ۱۴۰۴۳۸ تهران ۲۴ کشنده از درجه اعتبار ساقط است . ۹۳۷

دفترچه مالکیت اتومبیل پیکان به شماره شهربانی ۷۲۷۵۹ تهران ۲۴ کشنده از درجه اعتبار ساقط است . ۹۳۸

دفترچه مالکیت اتومبیل پژو بشماره شهربانی ۱۴۰۴۳۸ تهران ۲۴ کشنده از درجه اعتبار ساقط است . ۹۳۹

دفترچه مالکیت اتومبیل پیکان به شماره شهربانی ۷۲۷۵۹ تهران ۲۴ کشنده از درجه اعتبار ساقط است . ۹۴۰

دفترچه مالکیت اتومبیل پژو بشماره شهربانی ۱۴۰۴۳۸ تهران ۲۴ کشنده از درجه اعتبار ساقط است . ۹۴۱

دفترچه مالکیت اتومبیل پیکان به شماره شهربانی ۷۲۷۵۹ تهران ۲۴ کشنده از درجه اعتبار ساقط است . ۹۴۲

دفترچه مالکیت اتومبیل پژو بشماره شهربانی ۱۴۰۴۳۸ تهران ۲۴ کشنده از درجه اعتبار ساقط است . ۹۴۳

دفترچه مالکیت اتومبیل پیکان به شماره شهربانی ۷۲۷۵۹ تهران ۲۴ کشنده از درجه اعتبار ساقط است . ۹۴۴

دفترچه مالکیت اتومبیل پژو بشماره شهربانی ۱۴۰۴۳۸ تهران ۲۴ کشنده از درجه اعتبار ساقط است . ۹۴۵

دفترچه مالکیت اتومبیل پیکان به شماره شهربانی ۷۲۷۵۹ تهران ۲۴ کشنده از درجه اعتبار ساقط است . ۹۴۶

دفترچه مالکیت اتومبیل پژو بشماره شهربانی ۱۴۰۴۳۸ تهران ۲۴ کشنده از درجه اعتبار ساقط است . ۹۴۷

دفترچه مالکیت اتومبیل پیکان به شماره شهربانی ۷۲۷۵۹ تهران ۲۴ کشنده از درجه اعتبار ساقط است . ۹۴۸

دفترچه مالکیت اتومبیل پژو بشماره شهربانی ۱۴۰۴۳۸ تهران ۲۴ کشنده از درجه اعتبار ساقط است . ۹۴۹

دفترچه مالکیت اتومبیل پیکان به شماره شهربانی ۷۲۷۵۹ تهران ۲۴ کشنده از درجه اعتبار ساقط است . ۹۵۰

دفترچه مالکیت اتومبیل پژو بشماره شهربانی ۱۴۰۴۳۸ تهران ۲۴ کشنده از درجه اعتبار ساقط است . ۹۵۱

دفترچه مالکیت اتومبیل پیکان به شماره شهربانی ۷۲۷۵۹ تهران ۲۴ کشنده از درجه اعتبار ساقط است . ۹۵۲

دفترچه مالکیت اتومبیل پژو بشماره شهربانی ۱۴۰۴۳۸ تهران ۲۴ کشنده از درجه اعتبار ساقط است . ۹۵۳

دفترچه مالکیت اتومبیل پیکان به شماره شهربانی ۷۲۷۵۹ تهران ۲۴ کشنده از درجه اعتبار ساقط است . ۹۵۴

دفترچه مالکیت اتومبیل پژو بشماره شهربانی ۱۴۰۴۳۸ تهران ۲۴ کشنده از درجه اعتبار ساقط است . ۹۵۵

دفترچه مالکیت اتومبیل پیکان به شماره شهربانی ۷۲۷۵۹ تهران ۲۴ کشنده از درجه اعتبار ساقط است . ۹۵۶

دفترچه مالکیت اتومبیل پژو بشماره شهربانی ۱۴۰۴۳۸ تهران ۲۴ کشنده از درجه اعتبار ساقط است . ۹۵۷

دفترچه مالکیت اتومبیل پیکان به شماره شهربانی ۷۲۷۵۹ تهران ۲۴ کشنده از درجه اعتبار ساقط است . ۹۵۸

دفترچه مالکیت اتومبیل پژو بشماره شهربانی ۱۴۰۴۳۸ تهران ۲۴ کشنده از درجه اعتبار ساقط است . ۹۵۹

دفترچه مالکیت اتومبیل پیکان به شماره شهربانی ۷۲۷۵۹ تهران ۲۴ کشنده از درجه اعتبار ساقط است . ۹۶۰

دفترچه مالکیت اتومبیل پژو بشماره شهربانی ۱۴۰۴۳۸ تهران ۲۴ کشنده از درجه اعتبار ساقط است . ۹۶۱

دفترچه مالکیت اتومبیل پیکان به شماره شهربانی ۷۲۷۵۹ تهران ۲۴ کشنده از درجه اعتبار ساقط است . ۹۶۲

دفترچه مالکیت اتومبیل پژو بشماره شهربانی ۱۴۰۴۳۸ تهران ۲۴ کشنده از درجه اعتبار ساقط است . ۹۶۳

دفترچه مالکیت اتومبیل پیکان به شماره شهربانی ۷۲۷۵۹ تهران ۲۴ کشنده از درجه اعتبار ساقط است . ۹۶۴

دفترچه مالکیت اتومبیل پژو بشماره شهربانی ۱۴۰۴۳۸ تهران ۲۴ کشنده از درجه اعتبار ساقط است . ۹۶۵

دفترچه مالکیت اتومبیل پیکان به شماره شهربانی ۷۲۷۵۹ تهران ۲۴ کشنده از درجه اعتبار ساقط است . ۹۶۶

دفترچه مالکیت اتومبیل پژو بشماره شهربانی ۱۴۰۴۳۸ تهران ۲۴ کشنده از درجه اعتبار ساقط است . ۹۶۷

دفترچه مالکیت اتومبیل پیکان به شماره شهربانی ۷۲۷۵۹ تهران ۲۴ کشنده از درجه اعتبار ساقط است . ۹۶۸

دفترچه مالکیت اتومبیل پژو بشماره شهربانی ۱۴۰۴۳۸ تهران ۲۴ کشنده از درجه اعتبار ساقط است . ۹۶۹

دفترچه مالکیت اتومبیل پیکان به شماره شهربانی ۷۲۷۵۹ تهران ۲۴ کشنده از درجه اعتبار ساقط است . ۹۷۰

دفترچه مالکیت اتومبیل پژو بشماره شهربانی ۱۴۰۴۳۸ تهران ۲۴ کشنده از درجه اعتبار ساقط است . ۹۷۱

دفترچه مالکیت اتومبیل پیکان به شماره شهربانی ۷۲۷۵۹ تهران ۲۴ کشنده از درجه اعتبار ساقط است . ۹۷۲

دفترچه مالکیت اتومبیل پژو بشماره شهربانی ۱۴۰۴۳۸ تهران ۲۴ کشنده از درجه اعتبار ساقط است . ۹۷۳

دفترچه مالکیت اتومبیل پیکان به شماره شهربانی ۷۲۷۵۹ تهران ۲۴ کشنده از درجه اعتبار ساقط است . ۹۷۴

دفترچه مالکیت اتومبیل پژو بشماره شهربانی ۱۴۰۴۳۸ تهران ۲۴ کشنده از درجه اعتبار ساقط است . ۹۷۵

دفترچه مالکیت اتومبیل پیکان به شماره شهربانی ۷۲۷۵۹ تهران ۲۴ کشنده از درجه اعتبار ساقط است . ۹۷۶

دفترچه مالکیت اتومبیل پژو بشماره شهربانی ۱۴۰۴۳۸ تهران ۲۴ کشنده از درجه اعتبار ساقط است . ۹۷۷

دفترچه مالکیت اتومبیل پیکان به شماره شهربانی ۷۲۷۵۹ تهران ۲۴ کشنده از درجه اعتبار ساقط است . ۹۷۸

دفترچه مالکیت اتومبیل پژو بشماره شهربانی ۱۴۰۴۳۸ تهران ۲۴ کشنده از درجه اعتبار ساقط است . ۹۷۹

دفترچه مالکیت اتومبیل پیکان به شماره شهربانی ۷۲۷۵۹ تهران ۲۴ کشنده از درجه اعتبار ساقط است . ۹۸۰

دفترچه مالکیت اتومبیل پژو بشماره شهربانی ۱۴۰۴۳۸ تهران ۲۴ کشنده از درجه اعتبار ساقط است . ۹۸۱

دفترچه مالکیت اتومبیل پیکان به شماره شهربانی ۷۲۷۵۹ تهران ۲۴ کشنده از درجه اعتبار ساقط است . ۹۸۲

دفترچه مالکیت اتومبیل پژو بشماره شهربانی ۱۴۰۴۳۸ تهران ۲۴ کشنده از درجه اعتبار ساقط است . ۹۸۳

دفترچه مالکیت اتومبیل پیکان به شماره شهربانی ۷۲۷۵۹ تهران ۲۴ کشنده از درجه اعتبار ساقط است . ۹۸۴

دفترچه مالکیت اتومبیل پژو بشماره شهربانی ۱۴۰۴۳۸ تهران ۲۴ کشنده از درجه اعتبار ساقط است . ۹۸۵

دفترچه مالکیت اتومبیل پیکان به شماره شهربانی ۷۲۷۵۹ تهران ۲۴ کشنده از درجه اعتبار ساقط است . ۹۸۶

دفترچه مالکیت اتومبیل پژو بشماره شهربانی ۱۴۰۴۳۸ تهران ۲۴ کشنده از درجه اعتبار ساقط است . ۹۸۷

دفترچه مالکیت اتومبیل پیکان به شماره شه

گفتگوی «تایم» باعرفات

# عرفات: ماخواهان مشروعیت بین المللی هستیم

## هدف اسرائیلیها شکستن ستون فقرات نیروهای فلسطینی و در تنگنا قرار دادن مصریها است.

● یاسر عرفات در ستاد فرماندهی‌اش در بیروت با موری گارت، سهامدار مجله تایم سردبیر عالی این مجله و روبرتو سورو خبرنگار آن در بیروت مصاحبه نمود.

عرفات در این مصاحبه پیرامون تلاشهای خود جهت خنثی نمودن حمایت آمریکا از اسرائیل و نیزنگرانیهای‌خود نسبت به ضربه قریب‌الوقوع اسرائیل به جنوب لبنان سخن میگوید:

**س: این روزها نگرانی عمده شما چیست؟**

ج: حق ما نسبت به وطنمان، شاید شما نتوانیدمعنی آوارگی را درک کنید. ولی میتوانید آنرا از یکفلسطینی بپرسید، بجزفلسطینیها، تمام مستعمرات پیشین بریتانیا، خلقها و دولت‌های مستقلی شده‌اند. ما تحت قیمومت‌بریتانیا بودیم، ولی مستقل نشدیم، این دورنمای تاریخی آوارگان فلسطینی است.

**س: مبارزه در کوتاه مدت چگونه پیش‌میرود؟**

ج: امر دشواریست، اسرائیلیها نیروی نظامی وارد کرده‌اند و آن نیروی نظامی آمریکاست. آنها کاملا به این قدرت وابسته هستند، ولی بانوسل به قدرت تا ابدنمیتوانند زنده بمانند.

**س: آیا اکنون شرایط دشوارتر از سال گذشته نیست؟**

ج: من در اینجا یک سرخ‌پوست آمریکایی‌را نگهمیدارم (به یک پلاک کوچک که عکس یک سرخپوست در آن ترسیم شده اشاره میکند) تا هر روز یادآور آینده‌ای باشد که اسرائیلیها در درگیری نابستان گذشته و در ۱۷ جولای در بمباران بیروت از تمام سلاحهای مدرن آمریکائی استفاده کردند، و حال آنان خود را برای حملات دیگری آماده میکنند.

**س: شما اینطور فکر میکنید؟**

ج: بله، قطعا. اینرا من نمیگویم، بلکه «اریل‌شارون» وزیر دفاع اسرائیل میگوید. او بمدت چهار روز بیانات تهدیدآمیزی علیه ما ایراد کرد. ما با این غرور قدرت، این کمک نامحدود آمریکا به اسرائیل مواجه هستیم. و من متاسفانه باید بگویم، باید یادآوری کنم که بعد از آن‌توهین بزرگ متاخیم بگین به برزینسکی ریگان (بخاطر اعتراضات آمریکا در دسامبر گذشته نسبت به الحاق واقعی بلندیهای جولان به اسرائیل) این ریگان بود که عقب‌نشینی کرد.

**س: شما در این مورد چه تحلیلی داشته‌اید؟**

ج: امریکا این موضع را میگیرد زیرا احساس میکند که این کار هیچ خطری برایش ندارد. ولی تاچه مدت؟ در ایران چه اتفاقی افتاد؟ چه بسر سادات آمد؟ به عقیده من، این سیاست آمریکا بود که سادات را بکشتن داد، سیاست فشار برای گرفتن امتیازات، امتیازات، امتیازات، و اینست نتیجه آن. گروهی که سادات را بقتل رساند از ارتش خود وی بود، نه از هیچ کشور عربی دیگر، و توجه داشته باشید که آنان خود را گروه «اقصی» می‌نامیدند. برای ارائه نمونه واقعی از نفوذ فلسطین در وجدان آگاه مردم

از: مجله آمریکائی تایم ترجمهٔ: احمد ـ ص

مصر، زمانی را بیادتان می‌آورم که پرچم اسرائیل برفراز سفارت اسرائیل در قاهره برافراشته شد. در آن هنگام یک میلیون برچم فلسطین توسط مردم مصر به اهتزاز درآمد. شما بخاطر حمایت نامحدودتان از اسرائیل، دوستانتان را از دست میدهید. شما اسرائیل این بچه سرکش را بدعادت و لوس بار می‌آورید. و این بچه سرکش به منافع آمریکا صدمه خواهد زد.

**س: آیا قبل از ۲۵ آوریل، مهلت عقب‌نشینی نهایی اسرائیل از سینا، انتظار دردسر و آشوبی را دارید؟**

ج: اسرائیلیها بعد از الحاق جولان گفتند که ما علیه فلسطینی‌ها و سوریها عمل میکردیم. من در سخنرانیهایم به آنها گفتم که ما در جولان نبودیم، بنابراین چرا آنها از فلسطینی‌ها صحبت بمیان می‌آورند. در اینجا، لبنان، دور دیگری از مبارزه آغاز خواهد شد. آنها هر روز دست به حرکات تحریک‌آمیز میزنند. آنها بنازگی بین «تایره» و

## عرفات: من خواهان فرصتی برای تماس با آمریکا هستم، من بسیار مشتاق هستم که به ملاقات آقای «هیگ» بروم.

«صیدون» هفت قایق ماهیگیری را به توپ بستند، کمجهارتای آن نابود شد.

**س: اسرائیلیها آن را تکذیب کردند.**

ج: ما ناوگان نداریم، بنابراین تکذیب آنها به این معنی است که ناوگان ششم آمریکا دست به ابتکار زده‌است.

**س: گمان میکنید که اسرائیلیها قبل از ۲۵ آوریل وارد**

## اسرائیلی ها نیروی نظامی وارد کرده‌اند و آن نیروی نظامی آمریکا است.

**جنوب لبنان میشوند؟ در اینصورت قصد آنها چیست؟**

ج: هدف اسرائیلیها، بنا به گفته خودشان، شکستن ستون فقرات نیروهای فلسطینی و در تنگنا قراردادن‌مصریها است. این امر آزمایش خوبی برای حسنی مبارک رئیس جمهور مصر است. این عمل آزمایشی است از اینکه آیا حسنی مبارک سکوت خواهد کرد یا نه اگر وی حرکت کند بنابراین اسرائیل از صحرای سینا عقب نخواهد نشست. اگر سکوت کند بدان معنی خواهد بود که اسرائیلها دارند ستون فقرات وی را نیز می‌شکنند.

**س: آیا میتوانید هرنوع توافق خودمختاری را که راه را برای یک دولت فلسطینی باز کند، بررسی کنید؟**

ج: نه. این یکنحله است و بخاطر همین مابسیاست سادات مخالف بودیم و آن را معامله‌ای علیه فلسطینی ها تلقی میکردیم.

**س: آیا فکر میکنید که اسرائیلیها از رها کردن کرانه غربی هیچ منظوری ندارند؟**

ج: ابدا، آنها شب و روز منظورشان را اعلام‌میکنند، تمام آنها با هر نوع دولت فلسطینی مخالف هستند.

**س: آیا شما از طرح صلح هشت ماده‌ای عربستان سعودی حمایت میکنید؟**

ج: من حمایتم را اعلام کرده‌ام. حمایت کشورهای عربی مسئله‌ای نیست، بلکه مسئله، حمایت‌آمریکاست. دولت آمریکا درمورد این طرح هشت ماده‌ای هیچگونه علامت ساده تائیدآمیزی نداده است.

**س: اما این طرح برای رهبران عرب، مطرح گردید، نه برای آمریکا؟**

ج: بشما بگویم که مهمترین نکته تمام این‌داستان‌اینست که آیا آمریکا حقوق فلسطینی‌ها را خواهد داد؟

**س: شما خواستار چه نوع حکومتی برای فلسطین هستید؟**

ج: بطور قطع ما خواهان حکومتی بسیار دمکراتیک، لیبرال و غیر متعهد خواهیم بود.

**س: آیا قصد دارید که مذهبی رسمی داشته باشید؟**

ج: ما نمی‌توانیم چنین مذهبی داشته باشیم. فلسطین خاستگاه مسیحیت، یهود و اسلام است. این مذاهب‌بخشی از میراث ما هستند.

**س: مایلید رابطه «سازمان آزادیبخش فلسطین» با آمریکا چگونه باشد؟**

ج: من خواهان فرصتی برای تماس با آمریکا هستم، من بسیار مشتاق هستم که به ملاقات آقای «هیگ» بروم.

**س: آقای «هیگ»؟**

ج: چرا نه؟ آقای «هیگ» بنازگی با گرومیکو دیدار داشته است.

**س: اگر «هیگ» با شما پشت میز مذاکره می‌نشست، شما چه تقاضایی از وی میکردید.**

ج: از وی میخواستم که «متعصب» نباشد و با لوس کردن اسرائیل این بچه سرکش به منافع امریکا صدمه نزند. ما خواستار کره ماه نیستیم، ما خواهان مشروعیت‌بین‌المللی هستیم و همین وبس.

---

## مبارزه واقعی در خاورمیانه مبارزه‌ایست میان‌امپریالیسم آمریکا و مسلمانان منطقه.

● برادر «کوکب صدیق» روزنامه‌نگار مسلمان آمریکایی، میهمان دیگری از میهمانان دهه فجر بودکه با او بگفتگو نشستیم. «کوکب صدیق» کتابی بنام «ایران خمینی» درباره انقلاب اسلامی ایران نوشته است. او باانقلابما آشنا و از شیفتگان امام خمینی است.مشروح مصاحبه با «کوکب صدیق» دربی می‌آید:

**س ـ در رابطه باوحدت جهان اسلام چه نظری دارید؟**

ج ـ وحدت جوامع اسلامی باید براساس این‌آیه شریف قرآنی «انما المومنون اخوه» (مومنان به اسلام، برادر یکدیگرند) استوار گردد، به‌مصداق حدیث نبوی مسلمانان حکم یکتن واحد را دارند. هنگامی که‌عضوی آزار می‌بیند ویا به‌مصیبتی گرفتار می‌آید، اعضای‌دیگر این تن نیز باتب وبرد واکنش نشان می‌دهند ومتاثر می‌شوند. شاخص یک مسلمان واقعی عکس‌العملی‌است که‌او درقبال ناراحتی‌ها ونابسامانیهای مسلمانان دیگر اتخاذ می‌کند. مسلمان نمی تواند نسبت به آنچه که در جهان اسلام می‌گذرد بی‌اعتنا باشدو اگر چنین‌کندبیداست که‌ایمان ودرک او ازاسلام دستخوش خدشه و انحراف

# امپریالیستها علیه انقلاب اسلامی بسیج شده‌اند

شده است. دراینجا سئوالی مطرح می‌شود وآن اینکه مفهوم واقعی وحدت چیست؟ این روزها همه‌از مسلمان گرفته تاخائنان دم از اتحاد وهمبستگی می‌زنند وهنگامی که‌انتقادی می‌شوند، فریاد برمی‌آورند که انتقاد ناقض وحدت است وباید درنظر داشت دربینان وحدت‌اسلامی ازسه اصل مهم تشکیل یافته است ایمان بیگانی خدا، نبوت حضرت‌محمد ومعاد. برپایه تعالیم عالیه اسلام، امت مسلمان هرگز نباید دربرابر طاغوت و طاغوتیان سرتسلیم فرود آورد وحاکمیت‌دولتهای ظالم و مستبدرا بپذیرد مسلمان بایستی دربرابر طاغوت‌و استبدادهایداری کند وآنهارا از اجتماع خود طرد نماید.

**س ـ ازنظر شما انقلاب اسلامی ایران برای‌تحکیم وحدت مسلمانان چگونه باید عمل کند؟**

ج ـ انقلاب اسلامی ایران ثابت کرده است که دستورات اسلام قابل تحقق است و می‌تواند عینیت‌پیدا کند وباز به‌برکت همین انقلاب ثابت شد که می‌توان‌یک کشور اسلامی تشکیل داد. کشوری که‌درآن مسلمانان می‌توانند زندگی برادرانه‌ای‌رادرکنار همدیگر آغاز کنند و در فضایی آکنده از عدالت بپرستایش الله بپردازند. ما به عینه مشاهده می‌کنیم که‌دولت ایران سعی دارد‌تمامی مسلمانان کشور را هرچند که به زبان‌های‌مختلف تکلم می‌کنند و به‌قومیت‌های متفاوتی تعلق دارند متحدسازد، این الگو کمتوسط دولت جمهوری اسلامی ایران‌ارائه شده است قطعا راهگشا وراهنمای مسلمانان دیگر نقاط دنیا خواهد شد. مسلمانان جهان همگی چشم به جانب ایران دوخته‌اند ومی‌خواهند ببینندکه‌کشور شماچگونه اسلام‌را به‌مرحله‌اجرادرمی‌آورد. بدین‌انگیزه هرحادثه‌ای که درایران اتفاق میفتد برای جهان اسلام طبعا مهم و جالب توجه خواهد بود.

**س ـ برای این منظور خود شما چه گام هایی برداشته‌اید. بویژه آنکه چندین روزنامه ونشریه را در ایالات متحده منتشر می‌کنید؟**

ج ـ تلاش‌ها براین است که تبلیغات زهرآگین‌دشمنان اسلام‌را افشا کنیم. ما سعی داریم چهره واقعی انقلاب اسلامی‌ایران‌را درتحلیل‌ها ونوشته‌های خود به‌تصویر بکشیم و از رهگذر ارائه اطلاعات واخبار موثق مسلمانان را درجریان حرکت‌ها وخیزش‌های اسلامی انقلابی افغانستان وکشورهای دیگر جهان قرار دهیم. این‌طبیعی است که‌انسان‌ها نقطه‌نظرهای مختلفی داشته باشند، چراکه شیوه‌های زندگی مختلفی دارند وبه‌این اعتبار دیدآنها نسبت به‌اسلام نیز فرق خواهد کرد. به‌اعتقاد ما این مسائل مشکل عمده‌ای تلقی نمی‌شوند و کاملا انسانی است. وحدت به معنی تشابه و یکسانی‌دقیق مسلمانان نیست، قرآن فرموده است که انسان ها به صورت گروه ها و قبایل مختلفی خلق شده‌اند. نتیجتا داشتن تعابیروتفاسیرمتفاوت اشکال‌زیادی ایجادنمی‌کندوما در نشریات خود روی این نکته تاکید داریم. مسلمانان باید توانایی آن را داشته باشند که بتوانند بدون جدال و نزاع بینش‌ها و برداشت‌های خود را مطرح کنند و پیروی از این مشی برای ما که در خط الله و درجهتی مغایر با باطل حرکت می‌کنیم واجب است.

**س ـ استکبار و امپریالیسم جهانی از اختلاف مسلمانان چگونه میتواند بهره برداری کند؟**

ج ـ رهبران مسلمانان جهان تابحال درمعرفی‌دشمنان واقعی اسلام موفق نبوده‌اند و امپریالیسم جهانی ازاین ضعف بهره های زیادی برده است. به گمان من‌مسلمانان باید برادامنه مطالعات و آموزش های خود بیفزایند‌به این‌معناکه بایستی بتوانند دوستان خودرا ازدشمنان اسلام به خوبی تشخیص دهند. عوامل‌نفاق و عناصر تفرقه‌انداز را شناسائی کنند واز نفی که بواسطه مناقشات آنها متوجه جهانخواران است آگاهی یابند. «مسلمانان نباید از یک سوراخ دوبار گزیده شود». مسلمان باید بینش سیاسی خود را به‌حد بلوغ برساند زیرا تنها از این طریق است که میتواند،تهدیدات «شوم» اغفالگران و فریبکاران را خنثی نماید. متاسفانه، به استثنای ایران، در کشور های دیگر، مسلمانان خیلی آسان اغفال میشوند.علت‌این امراست‌که سطح آموزش وتعلیم بسیار محدود است. آنها از بعد مبارزه‌جو ئیاه اسلام بدور افتاده‌وازمکتب انقلابی اسلام‌محروم مانده‌اند افرادامت واحده اسلام باید از درگیری و جدال دوری کنند و بدانندکه‌دشمنان‌حقیقی آنها امپریالیسم ،صاتریالیسم و کاپیتالیسم هستند.

**س ـ اختلاف جوامع اسلامی تا به امروز چه‌زیان ها و خساراتی به بار آورده است؟**

ج ـ کافی است به فلسفه ظهور و بقای اسرائیل نگاهی بیندازیم و دلایل قدرت یابی این رژیم رادر قلب کشور های بزرگ اسلامی ارزیابی کنیم. اسرائیل اینک براثر اختلاف کشور های اسلامی به چنان مرحله‌ای‌از گستاخی رسیده است که داعیه سیادت مسلمانان رادارد. و چنان رفتار میکند که گویی ارباب مسلمانان است افغانستان هم مثال دیگری است. این کشور اکنون در اشغال نیرو های روسی است و افغان ها جنگی شبیه به جهاد را علیه اشغالگران ادامه می‌دهند، هیچکس‌به یاری آنها نمی شتابد و مسلمانان مجاهد در جنگ بسیا متجاوزین تنها مانده‌اند. خود ایران دوره به بازی‌ست: تمامی قدرت های امپریالیستی علیه انقلاب اسلامی ایران بسیج شده‌اند. استکبار جهانی، عراق را چه بطور مستقیم و چه بطور غیر مستقیم در جنگ با ایران بازی می‌دهد. حکام خود فروخته و مزدور منطقه نیزدست در دست عراق گذاشته‌اند.همه می‌دانند که عراق‌تجاوز‌گر است و این ارتش عراق است که اراضی کشور اسلامی ایران را اشغال کرده است، اما بدلیل تفرقه موجود در میان کشور های اسلامی، ایران در دفاع از حریم و حقوق خود تنها مانده است.

**س ـ بدنبال پیروزی انقلاب اسلامی ایران، چه تغییراتی در جهان ایجاد شده است؟**

ج ـ اولا حکام دیکتاتور جهان بوحشت افتاده‌اند.

## انقلاب اسلامی ایران ثابت کرده‌است که دستورات اسلام قابل تحقق است و می‌تواند عینیت پیدا کند.

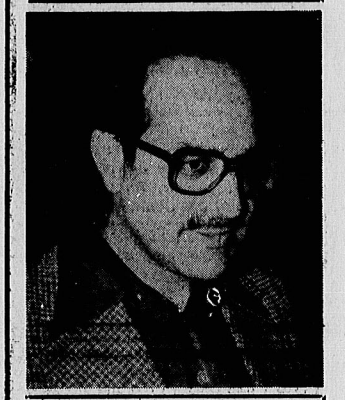

## مسلمانان جهان همگی‌چشم به جانب ایران دوخته‌اند.

در آینده شدت بیشتری خواهد یافت. ایران باید مسلمانان منطقه را یاری دهد تا بدرک این نکته نایل‌آیند که‌این مبارزه، مبارزه عربو عجم یا شیعه و سنی‌نیست. مسلمانان باید تشخیص دهند که ایران میتواند آنها را یاری دهد تا از چنگ استعمار خارجی و داخلی رهایی‌یابند. انشاءالله در آینده‌مسلمانان بیدار خواهند شد و مبارزه سختی میان خدا و مردم درخواهد گرفت، و اگر مردم برای‌خاطر خدا قیام کنند،پیروز خواهند شد.

**س ـ در باره آیندجنگ صدام علیه جمهوری اسلامی، چه پیش‌بینی میکنند؟**

ج ـ امپریالیستها بوسیله دست نشاندگانشان‌در خاورمیانه به کمکهای خود به صدام ادامه میدهند تا او سقوط نکند، اما انشاءالله در پایان صدام‌بطور کامل شکست خواهد خورد.

**س ـ شامخسین اعلام کردمکه نیرو های خود رابکمک صدام خواهد فرستاد و خود فرماندهی این نیروها را بعهده خواهد گرفت. بنظر شماهدف شامخسین و نتیجه‌این عمل او چه خواهد بود؟**

ج ـ شامخسین آشکارا از خواسته های ابرقدرتها اطاعت میکند تا بدینوسیله‌توجه اعراب را از مسئله‌فلسطین اشغالی منحرف کرده وعلیه ایران‌معطوف کند. مانع سقوط صدام شود، میان فلسطین‌تفرقه ایجاد کند و قدرت ونفوذ ابرقدرتها را در منطقه افزایش دهد.

شامخسین نیز دیکتاتوریست نظیر دیگر دیکتاتورها، سربازان او برای پول می جنگند و نه برای ایدئولوژی. اگر آنها علیه نیروی های ایران اسلامی وارد جنگ شوند، شکست خواهند خورد، بدین ترتیب جناح راشامخسین او را نابود خواهد کرد و مردم ایران آزاد خواهند شد.

**س ـ لطفا کمی‌در بارهنهضت‌اسلامی در کشورخودتان توضیح دهید، مسلمانان کشور شما چگونه از انقلاب‌اسلامی باخبر میشوند؟**

ج ـ فعالترین سازمانهای اسلامی در نهضت اسلامی آمریکا، مبارزان‌جماعت المسلمین‌و گروههای‌دانشجویان مسلمان فارسی‌زبان، جماعت المسلمین،متشکل از آمریکایی‌ها وپاکستانی‌ها تشکیل‌میشود، درحالیکه گروههای‌دانشجویان مسلمان بیشتر از دانشجویان ایرانی تشکیل میشود. انقلاب جماعت‌المسلمین، یکتنافعراب‌علیه‌حسنی‌مبارک مرد اشتباهی‌ی‌ی‌ی ترتیب داد، ما اخبار مربوط به انقلاب اسلامی را از طریق نشریات جمهوری اسلامی و صدای جمهوری اسلامی دریافت می‌کنیم همچنین سعی می‌کنیم تا ازطریق نشریات خودمان از قبیل «گرایش‌نوین» و «ماهنامه انقلاب اسلامی» اخبار صحیح ایران را بگوش مسلمانان سراسر امریکا برسانیم.

**س ـ اهداف اساسی نهضت جهانی اسلام چیست و در باره نقش رهبری در نهضت اسلامی چه میاندیشید؟**

ج: شکست امپریالیسم‌آمریکا و شوروی، متحدکردن مسلمانان سراسرجهان در زیر پرچم «لااله‌الاالله و محمد رسول‌الله» ابتدای‌حقوق اساسی‌انسانی، سیاسی و اقتصادی به تودههای مسلمان و بازپس گرفتن ثروت مسلمانان از حکام طاغوتی و توزیع آن در میان محرومین.

امام خمینی رهبر تودهای برای جهان اسلام است. رهبران مسلمانان در همه کشور های اسلامی باید مفهوم رهبری را از امام خمینی فراگیرند. امام یک رهبرفوق‌العاده است که بهمه مسلمانان تعلق دارد. زیرا اولا، او اسلام خالصی صحبت می‌کندکه تطوه‌دارد، ثانیا،همه‌مردم‌ایران فرب و شرق است. ثالثا، اختلاف میان شیعه و سنی را مهم نمیداند و این مسئله مهمی است و برای اولین بار است که در دنیا جنبش اتفاقی میافتد.

---

# نقش مردم در جامعه اسلامی

«قسمت چهارم»

### نقش مردم

در جامعه اسلامی، مردم در جریان امور نقش تعیین کننده دارند ولی تفاوت اصلی نقش مردم دراین نظام با نقش آنها در نظام های باصطلاح دموکراتیک‌این است که در نظام اسلامی این نقش از مجاری موردقبول مکتب اعمال میشود، مکتبی که خود مردم، بالااقل اکثریت آنها آزادانه پذیرفته و تصمیم گرفته‌اند. آیین و راه و رسم زندگی آنها باشد.

نقش و حضور مستمر مردم در صحنه از راه های زیر اعمال میشود:

**۱ـ انتخاب مکتب**

در یک جامعه اسلامی یک یک مردم، بالااقل اکثریت آنها، آگاهانه و آزادانه اسلام را به عنوان‌دین و آیین زندگی فردی و اجتماعی خویش برگزیده‌و باین گزینش یک قرارداد اجتماعی بوجود آورده‌اند که اداره جامعه آنها باید براساس اسلام باشد و همه نهاد های اجتماعی آنها باید برپایه تعالیم اسلام بوجود آید و این خواست آنها باید بر همه خواست های دیگرشان‌حاکم باشد.

**۲ـ انتخاب قانون اساسی**

قانون اساسی مسائل اصلی اداره جامعه براساس اسلام را برای همیشه بالااقل برای یک مقطع زمانی‌دراز مدت، تعیین میکند و تا اکثریت جامعه به آن رای‌موافق ندهد اعتبار قانونی پیدا نمی‌کند. قانون اساسی مابهمین صورت از جانب ملت تصویب گردید.

**۳ـ انتخاب رهبری**

همانطور که سنت دیرینه جامعه ما در انتخاب مرجع تقلید بوده و در قانون اساسی ما نیز در زمینه تعیین رهبری آمده، رهبر یا اعضای شورای رهبری بوسیله اکثریت ملت تعیین میشوند، یابا پذیرش مستقیم اکثریت قاطع ملت، یا با رای اکثریت خبرگان منتخب مردم.

**۴ـ انتخاب نمایندگان مجلس شورای اسلامی**

قوانین اجرائی در هر زمینه باید با رعایت کامل موازین اسلام و قانون‌اساسی بوسیله مجلس شورای اسلامی بررسی و تصویب شود و نمایندگان این‌مجلس با رای اکثریت مردم تعیین میشوند.

**۵ـ انتخاب اعضای شوراهای دیگر**

همانگونه که در قانون اساسی پیش بینی شده، شوراهای مردمی در سطح گسترده، در روستاها،شهر ها و موسسات پر جریان کار ها نظارت دارند و به‌حسن جریان امور کمک میکنند.

اعضای این شورا ها نیز بوسیله مردم انتخاب میشوند.

باین ترتیب است که در نظام اسلامی حاکمیت‌مکتب وولایت فقیه و حاکمیت انسان بر سرنوشت خویش‌در یک نظم سازنده با یکدیگر همسو میشوند و این چند گونگی در یگانگی حل میشود و توحید اسلامی‌درحرکت رشد یاب انسان‌ها، در راستای حکومت الله و دین و کتاب و شریعت او تحقق می یابد.

اصولا در هر حکومت که منتخب مردم باشد ،رای انتخاب کنندگان متضمن تعهد آنهابه پیروی‌از تصمیمات آن حکومت در اداره امور آنهاست.

در جامعه اسلامی هم اکثریت بارای خود ضمن انتخاب های پنجگانه که بر شمردیم چنین تعهدی‌می‌کند واقلیت نیز باانتخاب حضور اجتماعی با آن اکثریت، آنرا می پذیرد.

خواست مردم، مصلحت مردم، مکتب برگزیده مردم

در جامعه اسلامی در رابطه با خواست و تمایل مردم از یکسو و تعالیم مکتب و مصلحت آنها ازدیدگاه مکتب و به تشخیص رهبری برگزیده آنهااز سوی دیگر به ترتیب زیر عمل می‌شود:

۱ـ در مواردی که تمنیات مردم برخلاف ارزش‌های اسلامی باشد، مسئولان هرگز نمی توانند به این‌تمنیات گردن نهند، و اگر عوامفریبی کنند و به عنوان احترام به خواست مردم به تمنیات ضد اسلامی آنها تن‌دردهند مردم حق دارند بعدا آنها را مواخذه کنند، و به آنها بگویند وظیفه شما این بوده که ما راآگاه کنید، نه‌آنکه به بهانه احترام بخواست ملت دنباله روی تمایلات زودگذر ما گردید.

... ولئن اتبعت اهوائهم بعدالذی جاءک‌من‌العلم‌مالک من‌الله من‌ولی ولانصیر

«... اگر در پی آن آگاهی علمی که برایت آمده، باز هم دنباله روی تمنیات آنان گردی، خدانه یار تو خواهد بود، نه یاورت»

سوره‌بقره ... آیه ۱۱۴

۲ـ هر جا تمنیات مردم برخلاف ارزش های‌اسلام نیست و باقوانین اسلامی سازگاری صریح ندارد ولی مسئولان تشخیص دهند که برخلاف مصلحت آنهاست.

وعسی ان‌تکرهو شیئا وهو خیرلکم و عسی ان‌تحبو اشیئاو هوشرلکم و الله یعلم وانتم لاتعلمون،

«... چه بسا از چیزی بدتان بیاید و همان برایتان خوب باشد.

وچه‌بسا از چیزی خوشتان بیاید و همان برایتان بد باشد.

که خدا میداند، و شما نمی‌دانید،» سوره بقره، آیه ۲۱۶

در این موارد باید مسئولان نخست بکوشند نقطه نظرهای خود را که به مصلحت مردم میدانند باآنها در میان گذارند و آنها را به زیان های مربوط به تمنیات آنها آگاه سازند.

اگر روشنگری آنها سودمند افتاد و اکثریت مردم پذیرای نظر آنها شد که چه بهتر، وگرنه، باید با رعایت سه نکته زیر تصمیم مقتضی اتخاذ کنند:

الف: رعایت خواست مردم در مواردیکه مخالف صریح احکام الهی نباشد خود مصلحتی است پرارزش که پیوند قلبی میان مردم و حکومت را تقویت میکند. بنابراین در مقام مقایسه، باید مصلحت هماهنگ‌حکومت با مردم با مصلحت مورد نظر حکومت‌که مردم آنرا پذیرا نیستند مقایسه شود و آنچه ارزشمندتر است انتخاب گردد.

## رعایت خواست مردم در مواردی که مخالف صریح احکام الهی نباشدخود مصلحتی‌است پرارزش که پیوند قلبی میان مردم و حکومت را تقویت میکند

ب: مسئولان همواره بیاد داشته باشند که قدرت تشخیص مردمی که با تعهد مکتبی ووجدان بیدار به مسائل سرنوشت ساز خود بینندبیشتر بسیار زیاد استو میتواند از تشخیص افرادی معدود که در مقام مسئول قرار گرفته‌اند به واقعیت و حقیقت نزدیکتر باشد. مااین برد نیزوبند تشخیص مردم را در موارد متعدد در جریان های انقلاب تجربه کرده‌ایم.

ج ـ آندسته از تصمیمات حکومت که برخلاف‌خواست مردم است، هرچند موافق بامصالح آنها باشد، درمقام اجرا با دشواری‌هایی روبرو می‌شود، بنابراین در این‌گونه موارد همه‌جا عملا تامین مصالح واقعی مردم میسر نیست.

مسئولان وظیفه دارند بارعایت این سه جهت متعهدانه تصمیم لازم‌را بگیرند واگر بارعایت همه این جهات‌بازهم بدین نتیجه رسیدند که رعایت تمنیات مردم به‌قیمت فدا کردن مصالح بسیار مهم تمام می‌شود، شجاعانه تصمیم بگیرند ودچار وسوسه عوامفریبی نشوند، که نزدخدا وخلق مسئول خواهند بود.

**شوراها**

مشورت مستمر بامردم ودخالت گسترده آنها در «امر» اداره کشور کلید واقعی حل مشکل در اینگونه موارد است. وقتی مردم‌درجریان زندگی اجتماعی‌خویش قرار گیرند،فرصت آنرا می‌یابند که‌ازبسیاری ازبیزمکاری های مربوط به‌امور اجتماعی آگاه گردند و به تشخیص صحیح دست یابند، بدین‌جهت قرآن نرمش مسئولان را در برخورد بانظرهای مشورتی مردم هرچند خام باشد، از ارزشهای والای اسلامی می‌شمرد کمبرخاسته از رحمت الهی ومابه نزدیکی رهبری با مردم و استواری پیوند میان آنهاست وکم حوصلگی وانصاف ناپذیری‌و برخورد تند باآنها رامایه جدائی آنها.

دریک جریان تاریخی،باوجود آنکه تجربه نشان دادکه نظر نخستین پیامبر (ص) وعده‌ای از مسئولان در مورد انتخاب‌سپاه بدر درجنگ احد صحیحتر از نظر مشورتی دیگران بوده، که اکثریت داشتند قرآن به پیامبر (ص) چنین‌یادآوری میکند که:

فبما رحمة من‌الله لنتلهم ولوکنت فظاغلیظ القلب لانفضوا من‌حولک فاعف عنهم و استغفرلهم و شاورهم فی‌الامر فاذاعزمت فتوکل علی‌الله، ان‌الله‌یحب‌المتوکلین.

برائر رحمت الهی دربرابر آنها انعطاف و نرمش نشان دادی، واگر تند و سخت دل بودی از پیرامونت پراکنده می‌شدند. حالاهم، آنهارا ببخش وبرای آنسان آمرزش بخواه، وبا آنان در اداره امور مشورت کن، اما وقتی درپی مشورت بهتصمیمی رسیدی برخداتوکل کن، کهخدا متوکلان را دوست دارد.»

سوره آل عمران، آیه ۱۵۳

وباز درسوره شوری، آیه ۳۹، درمیان ویژگی های مسلمانان، بایمان وپاکدل می گوید «...و. امرهم شوری بینهم»

بقیه در صفحه ۱۱