سال سی‌وپنجم شماره ۱۰۴۵۸ — چهارشنبه بیست‌وچهارم اسفندماه ۱۳۳۹ — تکشماره ۳ ریال

اطلاعات

هریمن بخبرنگاران گفت:

کندی بشاهنشاه اطمینان داده است

من پیام رئیس جمهوری امریکا را برای شاهنشاه همراه داشتم

دراین پیام کندی اهمیت فوق‌العاده‌ای راکه برای استقلال وپیشرفت ایران قائلست تاکید کرده‌است

ما بسیار خوشحال خواهیم بود که ایران برای غرب یك متحد استوار ومحکم بماند

۲۴ صفحه

سفیر سیار جان کندی گفت: راجع بکمك های نظامی و اقتصادی چون دستوری نداشتم وعده‌ای ندادم

هریمن اظهار کرد: طی نه سال اخیر لباس‌مردم تهران بهتر شده وخانه‌های زیادی ساخته شده، پیشرفت‌های صنعتی و بهداشتی بسیار زیاد است و برنامه های فرهنگی و بهداشتی بخوبی پیشرفت میکند درصفحه ۲۱

بهمه سئوالات جواب خواهم گفت ! — شما چه گفتید ؟ — در مورد کمکها ، هنوز مطالعه‌میشود — بلندتر صحبت‌کنید نمیشنوم ! — دیگر وقت رفتن است ! — منهم برای‌شما دست میزنم !

جریان روز

همه رفع تبعیض میخواهند

سرمقاله در صفحه دوم چاپ شده‌است

عکس تازه دیگری ازملکه وولیعهدایران

والا حضرت همایون رضا پهلوی در آغوش پر مهر مادر خود ، علیا حضرت فرح پهلوی ، ملکه ایران .

این عکس دیروز هنگامی که بعکاسان اجازه عکسبرداری از شاهنشاه و ملکه ایران در کنار ولیعهد داده شد بر داشته شده‌است.

تغییرات مهم درارتش شاهنشاهی

رئیس ستاد بزرك ارتشتاران- فرمانده نیروی زمینی- رئیس سازمان امنیت واطلاعات کشور ورئیس ادارهٔ دوم ستاد بزرك ارتشتاران تغییر کردند

همانطور که در چاپ دوم شماره گذشته اطلاع دادیم بفرمان شاهنشاه انتصابات جدیدی درارتش شاهنشاهی صورت گرفته است .

بفرمان شاهنشاه تیمسار سپهبد عبدالحسین حجازی فرمانده نیروی زمینی بریاست ستاد بزرك ارتشتاران منصوب و مشغول کار شد. همچنین سپهبد رضا عظیمی معاون یکم نیروی زمینی بفرماندهی نیروی زمینی منصوب و از امروز مشغول کار گردید .

بقیه در صفحه آخر

تیمسار سپهبد حجازی

دنباله خاطرات شاهنشاه:

ماموریت برای وطنم

نتایجی که ازقرارداد ما با پان آمریکن بدست آمد

- **ما هرگز در نظر نداریم منافع دائم و مستمری راکه میخواهیم برای توسعه در پیشرفت کشورصرف کنیم فدای نفع سنگین آنی بکنیم**
- سهیم بودن ما دراداره‌امور تولیدی باید موجب‌اطمینان خاطر شرکای خارجی ما باشد زیرا تجربه بارها نشان داده که شرکتهائی که در کشوری کلا بدست بیگانگان اداره می شود در مردم و دولت آن کشور نسبت بخود ایجاد مخالفت وعناد میکنند

درصفحه بیست‌وسوم

در مورد ترمیم حقوق معلمین

امروز وزیرفرهنك توضیحات تازه‌ای داد

- **برای تامین حقوق و حق تاهل معلمین ۵۳ میلیون تومان در بودجه‌منظورشده است**
- **۳ میلیون تومان قبل از پایان سال به‌معلمین‌پاداش داده میشود**

در صفحه بیست‌ویکم

قسمتی از مذاکرات جلسه دیروز مجلس شورایملی که بعلت طولانی شدن جلسه، چاپ آن میسر نگردید درصفحه دهم امروز درج‌شده‌است

دولت جدید امروز بمجلس سنا معرفی شد

در صفحه بیست‌ویکم

امروز بعدازظهر

تعویض کارت دانشجویان بپایان‌رسید

کلاسهای دانشگاه روز ۱۴ فروردین وشروع بکار میکند

نام‌نویسی وتعویض کارت دانشجویان کلیه دانشکده بعد از ظهر امروز پایان یافت .

دانشکده های هنر های زیبا و معقول و منقول تعویض کارت دانشجویان را روز شنبه ۲۰ اسفند خاتمه دادند .

روز دوشنبه ۲۲ اسفند نیز همانطور که قبلا اعلام شده بود آخرین‌روز نام نویسی‌وتعویض کارت‌دانشجویان دانشکده های پزشکی - فنی -

بقیه در صفحه بیست‌وسوم

فوتبال — فوتبال

عالیترین مسابقه فوتبال سال روز جمعه ۲۶ اسفند

تاج - شاهین

۴ بعدازظهر در استادیوم امجدیه

آ-۴۲۷۳۷ ۱-۲

سالنامه نادر منتشر شد

بواسطه استقبال عمومی از واکسن **پولیومیلیت** (فلج‌اطفال) و **کوادریژن** (دیفتری- کزاز- سیاه‌سرفه- فلج) موجودی‌زودتر از موعد پیش بینی شده با تمام رسید وپارك دیویس از این که مدتی نتوانست واکسن مزبور را در اختیار تقاضا کنندگان محترم قرار دهد معذرت میخواهد و باکمال خوشوقتی باطلاع عموم می رساند که واکسن مزبور فعلا بمقدار کافی موجود میباشد،برای کسب اطلاعات بیشتر به تلفن ۳۱۷۰۰ مراجعه فرمائید .

آ-۴۷۸۶۴ ۲-۲

بانك صادرات و معادن ایران

برای‌رفاه حال مشتریان محترم خود که ممکن است در ایام تعطیل نوروز بمسافرت رفته و احتیاج به پول‌پیدا نمایند و یا مراجعات دیگری داشته باشند بشرح زیر حاضر بانجام‌خدمات مرجوعه میباشد

۱-در شهرستانها .

اهواز ، خرمشهر ، آبادان ، اصفهان ، شیراز ، بندر پهلوی ، رامسر ، چالوس ، بابلسر . مشهد . در ایام تعطیل باستثناء روزسه‌شنبه اول فروردین ماه ازساعت ۹ الی ساعت ۱۲ صبح برای پرداخت ودریافت وجوه دفترچه های حساب در گردش مفتوح است در تهران شعبه‌لاله‌زارنو در تمام تعطیلات ازساعت ۹ صبح الی ۱۲ و ازساعت ٤ الی ۹ بعد ازظهر برای انجام کلیه امور بانکی آماده است .

۲-در تهران شعبه های بازار . فردوسی .اکباتان . حاجب الدوله. سینا - نادری بغیر از روز سه‌شنبه اول فروردین ماه در تمام ایام‌تعطیل برای دریافت وجوه سفته های مشتریان از ساعت ۹ تا ۱۲ باز خواهدبود.

۳-باجه های دریافت کلیه شعب و نمایندگی های تهران وشهرستانها بغیر از روز سه شنبه مفتوح خواهد بود . آ-٤۷۷٦٤ ۱-۳

بانك تجارت خارجی ایران

شعبه‌تخت‌جمشید

بین خیابان های بهار وروز ولت شماره ۳۰٤

از تاریخ ششم فرودرین ماه ۱۳٤۰ شروع به کار می نمایند و برای انجام کلیه امور بانکی آماده است . ۱-۲ آ-٤۷۹۸۰

شمشاد فی جهان

نمایشگاه و فروشگاه - بوذرجمهری غربی - تلفن ۵٤۹۲۱ تا ۵٤۹۲۵

آگهی بانك پارس

شعبه‌های قوام‌السلطنه و میدان ۲٤ اسفند بانك پارس ایام تعطیلات نوروز مانند روزهای عادی ازساعت ۸ صبح الی ۱۰ شب برای انجام امور بانکی جهت مشتریان محترم آماده میباشد.

بانك پارس ٤-۱ آ-٤۷۹۹۰

چای جهان

۲۵۲ — ۱۵۱

بهترین ،انواع - سنبل- لاله - نرگس هلندی وگلدانهای زینتی خارجی وانواع مختلف‌گل ودرختچه های گلدار را بقیمت بسیار مناسب از فروشگاه پارك شهر تهیه فرمائید. شهرداری تهران

آ-٤۷۲٦٤ ٤-۱

هم بخاری هم اجاق

ساخت آلمان

بخاری **المپیا** شعله آبی

بدون دود درحالی که باحرارت مطبوع خود شما را از هر نوع بخاری دیگر بی نیاز میکند ؛ غذای دلچسبی نیز برای شما آماده مینماید

مراکز فروش : کلیه فروشگاههای بخاری در تهران وشهرستانها

Olympia Made in Germany

کانون آگهی زیبا

برای بیمارستانها درمانگاهها مطب دکترها

سلفدان لعابی باپایه و بدون پایه ساخت ریالکو میدان کاخ تخت جمشید

قابل توجه آقایان پزشکان و داروخانه های محترم کشور

باکمال‌خوشوقتی‌باطلاع میرساند که ازاین تاریخ فروش کلیه محصولات داروئی اسکویب که دارای شهرت جهانی است بوسیله

E.R. SQUIBB & SONS OF IRAN S.A.

انجام خواهدشد خواهشمند است برای‌کسب اطلاعات ودادن سفارشات بنشانی زیر مراجعه یا مکاتبه فرمایند.

تهران- خیابان حافظ -کوچه سیمی- کوی زیبا (پشت ساختمان پارك هتل) تلفن شماره ٤٤٤۷٦- نشانی تلگرافی امراسکویب

یک قرن تجربه ایجاد اطمینان میکند

جریان روز

همه رفع تبعیض میخواهند

آن روزی که بدون توجه باطراف و جوانب کار بایك قیام و قعود تبصره‌ای وضع و بقانونی ضمیمه می‌شود یا تبصره‌ای از قانونی حذف می‌گردد که در هر دوی آنها افکار و نظریات دسته‌ای ملحوظ میگردد باید توجه داشت ودانست که تامین حقوق و حفظ منافع دسته وجماعتی طبقه دیگررا ناراضی‌ودلسردمیکندودسته‌محروم‌این‌عمل‌رایك‌نوع بیعدالتی‌وظلم‌دربارهٔخود میداند .

دیروز اشاره کردیم که جمعی از لیسانسیه های کادراداری بنمایندگی از طرف دوستان دیگر خود که یکهزار و یکصد نفرند بروزنامه اطلاعات مراجعه کرده بودند تا شکوهٔ خود را نسبت به‌تبعیض فاحشی که درباره آنها شده است ابراز دارند و در این موقع که لایحه بودجه‌کل‌مملکتی‌دردست تهیه‌وتنظیم است رفع‌بیعدالتی بشود .

آقایان لیسانسیه های کادر اداری به آن قسمت از بیانات اعلیحضرت همایونی روزی که هیئت رئیسه مجلس برای آمادگی شرفیاب شده بودند اشاره نموده‌وگفتندباتوجه‌مخصوصی که‌اعلیحضرت برای جامعه تحصیل کرده کشور دارندومایلند حقوق آنان‌حفظ‌وحراست شود جای نهایت تاسف و تعجب است که تاکنون دولت در این باره کوتاهی می‌کند .

یکی از حضار روزنامه روز شنبه را باز کرد و در طی‌بیانات‌شاه خطاب‌به‌هیئت رئیسه‌مجلس‌این‌جمله‌را قرائت‌کرد :

«قانون استخدام هم بایستی با بهترین شرایط تهیه شود تا بهیچوجه برای کسانی‌که مدارج تحصیل آنها برابر است هیچگونه تبعیضی در بین نباشد و هر کارمندی مطابق استحقاق از مقررات قانونی بهره‌مند گردد.»

سپس گفت حالا بمطالب‌ماتوجه نمائید که چگونه مدارج‌تحصیلی دستخوش تبعیض گردیده :پنج‌نوع‌قانون‌برای پنج‌طبقه وضع شده‌که‌هر یك‌باهم‌اختلاف‌دارندباین‌شرح :

حداکثر حقوق لیسانسیه های کادر اداری که ما هستیم‌نهصدو پنجاه تومان مقرر گردیده،حداکثر حقوق دبیر لیسانسیه ۱۳۵۰ تومان، حداکثر حقوق پزشکان ۱۷۵۰ تومان ، حداکثر حقوق مهندسین ۲۲۲۰ تومان وقضاة ۲۳۹۲تومان .

بااین اختلاف حقوق درسطح معلومات متساوی چگونه‌میتوان یادلگرمی کارکرد ، ملاحظه کنید یك لیسانسیه اداری و یك مهندس هر دو در اداره پهلوی هم نشسته و باهم کار می‌کنند ، هر دو ثبت‌و ضبط اداره را برعهده دارند لکن این دو یکی از حداکثر حقوق ۹۵۰ تومان استفاده میکند و دیگری ۲۲۲۰ تومان - این ظلم و بیعدالتی نیست؟تبعیض و تعدی نامیده نمیشود ؟وآیا ماحق نداریم‌حیثیت‌اداری خود را حفظ کنیم ، این اختلاف برای چیست ؟ اگر مهندس درکادر فنی‌بود ما حرفی نداشتیم ومنطق همراه دارد ،ولی وقتی دیپلمه رنگرزی یاکشاورزی عنوان کمك مهندس می‌گیرند و با گرفتن این عنوان از حقوق و مزایای مهندسی استفاده می‌کنندوبرابرمادراداره‌می‌نشینندوکار میکنندآیابماحق نمیدهیدنسبت‌باین‌تبعیض گله‌مند باشیم ؟

بسیاری از لیسانسیه های کادر اداری مقامات و مراتبی در ادارات دارند که چند مهندس و کمك مهندس زیر دست آنها کار اداری می‌کنندولی حقوقشان دو برابر و بیشتر از ما می‌باشد ، آیا این وضع‌رااهانت‌آورنمیدانید؟کسل‌کننده وکشندهٔ روح‌نیست ؟

همهٔ مطالب آنها را تصدیق و تائید کردم و گفتم : البته اطلاع دارید که دولت درنظر دارد قانون استخدام جامعی برای کلیه کارمندان و هم‌آهنك ساختن رتبه و مقام و حقوق با در نظر گرفتن مدارج علمی تنظیم و به مجلس پیشنهاد نماید در اینصورت بهترنیست بگذارید این کار انجام شود و در ضمن این قانون نظر همهٔ شما و سایر کارمندان‌دولت، خاصه‌طبقه محروم معلم که یکی‌ازمعضلات امروز بشمار میرود وخوشبختانه‌موردکمال‌توجه قرارگرفته‌تامین گردد .

گفتند : ما محرومیت طبقه معلم را تصدیق داریم و در مورد حقوق ورتبه و مزایای دیگر طبقات که در سطح مساوی معلومات ما هستند یا پائین‌ترند کار نداریم ما رفع تعدی و تبعیض یکهزار و صد نفر لیسانسیه اداری را حالاتوقع داریم وآنقدر که دراین‌مورد به حیثیت اداری اهمیت میدهیم در قید گرفتن حقوق نمی‌باشیم . یعنی اگر برای دولت تامین چنین اعتباری که چندان نیست مشکل می‌باشد ما حاضریم صبر کنیم تاوقتی اعتبار بدست آید اما سرگردان نگاهداشتن و بوعده ووعید گذراندن شئون اداری ما رازیر پا می‌گذارد بعلاوه قانون استخدام درد امروز ما را علاج نمی‌بخشد و شاید سال ها بگذرد و هنوزکاری انجام نشود .

آقایان نمایندگان لیسانسیه سپس اقدامات و خواسته های خود رابشرح زیر دراختیارم‌گذاشتند :

۱- از بدو اجرای قانون استخدام کشوری مصوب سال۱۳۰۱ وقانون اعزام محصل باروپامصوب ۱۳۰۸ کلیه فارغ‌التحصیلان‌مدارس عالیه از هر شعبه و رشته‌ای از لحاظ استفاده از مزایاو حقوق وترفیع وغیره متساوی و همپایه شناخته شده بودند و این تبعیض علاوه براینکه اصل تساوی را برهم میزد روح قوانین مزبور را که مایه تشویق و ترغیب افراد کشور به ادامه تحصیلات و تکمیل مدارج علم و کمال است متزلزل می‌ساخت .

۲- در سال ۱۳۳۵ ترمیم حقوق لیسانسیه های اداری ومهندسین ضمن تبصره ۳۴ لایحه پیشنهادی بودجه سال ۱۳۳۶ کل کشور بمجلس شورای ملی پیشنهاد شد که مع‌التاسف این‌بار نیز برای بحث وفحص وجرح و تعدیل به‌کمیسیون استخدام ارجاع گردیدو طبعا مسکوت‌ماند، عجیب تر آنکه در خلال این ایام لایحه افزایش مجدد حقوق قضاةلایحه افزایش حقوق پزشکان و دیگران یکی پس از دیگری از تصویب مجلسین گذشت و تبعیض بنهایت رسید و روح کارمندان لیسانسیه اداری و مهندسین که شاهد تبعیض های مذکور بودند بیش از پیش مایوس و آزرده گردید .

۳- سرانجام در سال ۱۳۳۸ قرار شد حقوق لیسانسیه های اداری بماخذ حقوق مهندسین ترمیم شود ولی این بار نیز برخلاف انتظار موضوع از لایحه مهندسین حذف گردید و بعدا مبلغ ناچیزی بعنوان کمك جنسی برقرار گردید ، لکن دولت موضوع شکایت لیسانسیه های اداری را بشورای معاونین وزارتخانه‌ها و سازمان خدمات کشوری ارجاع نمود که باتفاق آراء برحقانیت این طبقه‌رای‌دادندوموضوع‌بوزارت‌دارائی احاله‌گردیدکه‌درلایحه بودجه‌کل‌کشور منظورشود .

حالا که بودجه در دست تهیه و تنظیم می‌باشد توقع ما اینست که‌تبصره‌ای بشرح زیر بلایحه‌بودجه ملحق‌شود .

«تبصره- کارمندان اداری دولت که دارای دانشنامه لیسانس یابالاتر باشند مشمول قانون استخدام مهندسین مصوب ۲۳ دیماه۱۳۳۸ خواهند بودودولت مکلف است پایهٔ اختصاصی آنان را براساس مقررات قانون مذکور تشخیص و مابه‌التفاوت حاصله را از اول فروردین ماه ۱۳۴۰تا دو هزار ریال بصورت جنسی کماکان از محل اعتبار بودجه کل کشور وبقیه‌رااز محل اعتبارات سازمان‌های‌مربوطه‌پرداخت‌نماید.»

***

این بود . خواسته های این دسته از کارمندان دولت که اکنون در راس کارهای حساس ادارات قرار گرفته و بحق مطالبه رفع تبعیض مینمایند ، ما توجه وزیر دارائی را باین موضوع جلب مینمائیم وبا بصیرت و دقت وحسن نیت و احاطه کاملی که آقای شعاعی در امور مالی و اداری کشور دارند یقین داریم در احقاق حق این طبقه اهتمام خواهند نمود .

بمناسبت درگذشت مرحوم‌مغفور **حاج حسین شفیعی** بزرك خاندان شفیعی مجلس ترحیمی از طرف خاندان جعفری در مسجد تکیه دباغخانه (واقع‌در سه‌راه بوذرجمهری‌شاهپور) از ساعت‌دو ونیم تا چهار و نیم بعد از ظهر روز ۵ شنبه ۲۵ اسفند ماه برابر بیست و هشتم ماه مبارك رمضان بر قرار می باشدعموم مومنین و دوستان با شرکت خود در این‌مجلس روح‌آنمرحوم را شاد خواهند فرمود .

از طرف خاندان جعفری حاج علی اکبر جعفری

دوست عزیز آقای عباس کهندانی

در مصیبت وارده با غمت شریکم

مرتضی متین راد آ-۴۲۸۴۵

اکنون ۴۰ کتاب دربارهٔ ماجراهای گوناگون از «مجموعهٔ گردونهٔ تاریخ» در دسترس شماست

آنچه ازاین مجموعهٔ نفیس در دی‌ماه و اسفندماه منتشر شده‌است :

۲۷- **اسدبلندپارد-** تالیف لارنس ناپسون - ترجمهٔ حامد نگهبان
۲۸- **ملکه الیزابت اول** - فرانسیس وینوار- ترجمهٔ احسان شهبازی
۲۹- **بنجامین فرانکلین-** مارگارت کارنیز- ترجمه مهین خلیلی
۳۰- **گزنفون:** بازگشت ده هزار یونانی- تالیف هاوس هولد- ترجمه‌منوچهرامیری
۳۱- **ملکهٔ ویکتوریا** - تالیف نوئل استریت فیلد - ترجمه حامد نگهبان
۳۲- **منشور بزرك** - تالیف جیمزداگرتی - ترجمه ایرج ساویز
۳۳- **ناپلئون** - تالیف فرانسیس وینوار- ترجمه ایرج پزشك نیا
۳۴- **جورج واشنگتن** - تالیف استرلینك نورث - ترجمه اردشیر زندنیا
۳۵- **مارتین لوتر-** تالیف امرسون فاسو یك - ترجمه فریدون بدره‌ای
۳۶- **آرتورشاه و بهادران میزگرد** - تالیف رابینسون - ترجمه مهین خلیلی
۳۷- **آبراهام لینکلن-** تالیف استرلینك نورث - ترجمه بهمن شعله ور
۳۸- **کاترین کبیر-** تالیف کاترین شرمن - ترجمه سلطان ابراهیم عامری
۳۹- **ماری آنتوانت** - برنارد کیلتی - ترجمه هوشنك آذری
۴۰- **ژان دارك** - تالیف نانسی ویلسون راس - ترجمه ایرج پزشك نیا

انتشارات امیرکبیر — **انتشارات نیل**
شاه‌آباد وناصرخسرو — **میدان مخبرالدوله**

حانواده های **سرداری -باختری - شایگان - اعتمادمقدم- صالحی - خواجه نوری -اشراقی- ادیب‌زاده - طباطبائی - نیری- اعتمادی - برومند - مکی**

با کمال تاسف فوت شادروان **ابوالقاسم سرداری** را به اطلاع خویشان و آشنایان میرساند مجلس ختم انمرحوم روز جمعه ۲۶ اسفند از ساعت ۹ تا ۱۱ صبح در مسجد قائم در چهارراه سید علی و مجلس ختم زنانه همانروز و همان ساعت در منزل آنمرحوم واقع در خیابان شمیران(جاده قدیم) روبروی خیابان تخت جمشید کوچه محسنی کاشی ۲۴منعقد است . و ضمنا باستحضار میرساند مخارج شب هفت‌طبق وصیت آنمرحوم بمصرف خیریه اختصاص داده شده است.

بهمن‌سرداری - هما سرداری - سروش‌باختری

بعموم بازماندگان آنمرحوم مصیبت‌وارده‌را تسلیت میدهیم

انالله و اناالیه راجعون

با نهایت تاثروتاسف فوت مرحومه مغفوره **بانو خاتون جان‌اللهوردی** بزرك خاندان الله وردی را باطلاع دوستان و آشنایان میرساند مجلس ترحیم از ساعت ۷ بعد از ظهر روز پنجشنبه ۲۵ اسفند ماه ۳۹ (فردا) واقع در تکیه زرگنده شمیران و ختم‌زنانه همانروز بعد از ظهر در منزل شخصی واقع در کوچه مقابل کلانتری قلهك برپاست .

علی اکبر الله وردی - غلامحسین الله وردی- غلامرضا پورکسری - حسین اللهوردیخانی - احمد خسرو پور- علی اصغر شکرائی - احمد پور کسری- امیر هوشنك اللهوردی پرویز الله وردی -حسین نوائی - حسن الله وردیخانی - محمد زین‌العابدینی - حاج سید رضا حسینی

بعموم بازماندگان آنمرحومه مصیبت وارده‌را تسلیت میدهیم

خانواده کاشانی نژاد و مریخی درگذشت مرحوم**سید محمود کاشانی نژاد** را باطلاع اقوام و دوستان می رساند مجلس ختم مردانه روز جمعه ۲۶ اسفند ۳۹ از ساعت ۹الی ۱۱ در مسجد ارك و مجلس ختم زنانه بعد از ظهر همانروزدر منزل آنمرحوم واقع در امیر آباد بالا خیابان شیراز بیست متری جم برگذار خواهد شد .

سید احمد کاشانی نژاد - سید ابوالقاسم کاشانی نژاد اشرف‌السادات کاشانی نژاد - سعید کاشانی نژاد-سیروس کاشانی نژاد- سید جواد کاشانی نژاد - سید حسین‌کاشانی نژاد -سید ابراهیم کاشانی نژاد - سید محمد کاشانی نژاد سروان ابوالفضل مریخی

هیئت گیلانیان مقیم مرکز فوت مرحوم**سید محمودکاشانی‌نژاد** را باطلاع همشهریان محترم میرساند مجلس ختم انمرحوم روز جمعه ۲۶ر۱۲ر۳۹ از ساعت ۹ الی ۱۱ صبح در مسجد ارك برقرار می باشد .

از طرف هیئت گیلانیان مقیم مرکز - حاجی سید حسین میرزاد آ-۴۲۷۹۹

کارکنان شرکت سهامی نساجی ایران درگذشت شادروان سید محمود کاشانی نژاد را که از کارمندان با سابقه وصدیق شرکت نساجی بوده باطلاع دوستان و همکاران میرساند مجلس ترحیم صبح روز جمعه ۲۶ر۱۲ر۳۹ ساعت ۹ الی۱۱ در مسجد ارك منعقد می‌باشد .

کارکنان شرکت سهامی نساجی ایران ۱-۲

بخانواده محترم آنمرحوم بویژه بازماندگان مصیبت وارده را تسلیت می دهیم .

با کمال تاثرو تاسف درگذشت **آقای حمید برهان**فرزند آقای حاج صمد برهان تبریزی باطلاع دوستان و آشنایان میرسد مجلس ترحیم فقید سعید روز ۵ شنبه فردا از ۳تا۵ بعد از ظهر در امامزاده زید برقرار خواهد بود .

حاج صادق افقی - حاج حیدر علی شهنوازی- حاج‌علی اصغر برهان - حاج محمد جواد امیدوار- حاج محمد علی مباشر- حاج کریم مباشر- حاج محمد علی پوستی - محمود نیك نژاد

بعموم‌بازماندگان آنمرحوم‌مصیبت‌وارده‌را تسلیت میدهیم

هیئت مدیره شرکت آنترپوز مصیبت وارده به آقای ابوالفضل نجفی وکیل پایه یك دادگستری را تسلیت‌میگویند

بدینوسیله فوت جانگداز دوشیزه سرور همدانیان را به خانواده محترم وی و دانشجویان آموزشگاه پرستاری اشرف پهلوی تسلیت گفته همدردی و تاسف شدید خود را از این مصیبت نابهنگام ابراز می نمائیم .

از طرف دانشجویان آموزشگاه پرستاری رضاشاه کبیر

آ-۴۲۸۳۹ **قوین‌چیان**

برنامه نوروز سینماهای **امپایر - پلازا - دنیا**

با اینکه شغل شریف نرمن خان دزدی است
اما پول هائیکه بدست میاره باصطلاح برای گول فرندش
خرج میکنه
شب عید نرمن ویزدوم
قفل بازکن

فرآن بازوبندی
باذره بین و قاب
چاپ برلین
فروشگاههای امیرکبیر

بیماریهای آمیزشی- مجاری ادرار-سستی‌وناتوانی‌مردان
خیابان صفی‌علیشاه
دکتر یحیی صدری

بهترین کتاب برای کودکان

هیئت داوری «انجمن کتاب»ومجلهٔ«راهنمای‌کتاب» کتاب«مایا»رابهترین کتاب سال۱۳۳۹ برای‌جوانان‌وکودکان‌از ۱۰ سال به بالا شناخته است .
«مایا- دختر گریزان کندو» اثر بو نسلس باتصاویر تمام رنگی و بسیار زیبای خود جالب ترین هدیه برای فرزندان دلبند شماست.
انتشارات نیل - ابتدای رفاهی - میدان مخبرالدوله

بدینوسیله با نهایت تاسف درگذشت مرحومه**بانوهوابکم زینالی** همسر مرحوم‌حاج‌رسول‌آقازینالی‌طاب‌ثراه‌رادرشبستر باطلاع همشهریهای محترم و دوستان میرساند مجلس‌ترحیم آنمرحومه روز جمعه ۲۶ر۱۲ر۳۹ بعد از ظهر از ساعت ۳ الی ۵ در مسجد شبستری ها واقع در خیابان امیر کبیر کوچه امین‌دربار منعقد می باشد با تشریف‌فرمائی خودشان روح‌آن مرحومه را شاد فرمائید .

الاحقر سید عبدالله موسوی شبستری علی اصغرخلیل زاده - ابراهیم حسین زاده - علی اصغر داوری-میراسماعیل ساعی - مسعود خلیل زاده - سعید خلیل زاده - محمد آقا حسین زاده - عبدالله حسین زاده - فیروز حسین زاده - عباس‌داوری -فیروز داوری

بعموم بازماندگان آنمرحومه مصیبت وارده‌را تسلیت میدهیم

بسمه تعالی

بمناسبت رحلت مرحومه علویه خاله جناب مستطاب حجت‌الاسلام والمسلمین **آقای حاج‌سیدمحمد علی‌سبط‌الشیخ** و والده جناب آقای سید موسی امامی که از مامورین محترم دادگستری هستند عصر پنجشنبه فردا بیست و هشتم ماه مبارك صیام در مسجد مرحوم خان مروی مجلس ترحیم منعقد است انشاءالله تعالی آقایان علماء اعلام‌و حجج اسلام و مومنین شرکت خواهند فرمود وعلی‌الله الاجر

العبدمحمدالموسوی البهبهانی - الاحقر عبدالله بن مسیح‌الطهرانی - سید صدرالدین جزائری

بخانواده محترم آنمرحومه بویژه بازماندگان مصیبت وارده را تسلیت می‌دهیم .

بمناسبت تصادف روز پنج‌شنبه ۲۵ر۱۲ر۳۹ با شب چهلم شادروان **سروان عباس شاه محمدی** مراسم تذکری از ساعت ۷ الی ۹بعد از ظهر روز پنج شنبه ۲۵ اسفند ماه در منزل واقع در خیابان رودکی - چهارراه مرتضوی خیابان مرتضوی - اول کوچه وثوق - خانه‌شماره۱ برگذار و مراتب بدینوسیله برای استحضار فامیل و دوستان محترم عرض می شود که جهت شادی روان آنمرحوم سرافرازم فرمایند .

آ-۴۲۷۸۳ **درةالتاج شاه محمدی**

خانواده های **صفر زاده لنکرانی- علی زاده لنکرانی - بسیج لنکرانی - لنکرانی فرد - اللهویردی لنکرانی - عباس عباس لنکرانی - موسی لنکرانی - سیف‌اللهزاده-آخوندزاده لنکرانی- شرقی- واحدی- نایبی- سردار بهادری** فوت‌بانو سیده آغا ننه همسر حاجی احدلی لنکرانی را باطلاع عموم فامیل و دوستان میرساند مجلس ختم مردانه روز جمعه ۲۶ اسفند ماه از ساعت ۱۰ الی ۱۲ صبح در مسجدلاله زار و مجلس ختم زنانه همانروز صبح در منزل آقای یونس احدلی واقع در خیابان اکباتان کوچه حمام بار کوچه قدیمی نوائی منعقد است .

حاجی آقا و یونس وادریس احدلی لنکرانی

بعموم‌بازماندگان آنمرحومه مصیبت‌وارده‌را تسلیت‌میدهیم

هوالباقی

بمناسبت رحلت خلد مقام حجت‌الاسلام والمسلمین **آقای حاج ملا محمد مجتهد اردکانی اعلی‌الله مقامه** که ازاعاظم علمای طراز اول خطه یزد و اردکان بود عصر روز جمعه ۲۹ شهر رمضان در مسجد ارك مجلس ترحیمی منعقد است . انشاءالله عامه طبقات محترمین خاصه آقایان علماء اعلام بالاخص آقایان اهالی یزد و اردکان برای تعظیم‌شعائر اسلامی و قدردانی از مقامات علمی وخدمات دینی وتسلیت‌بازماندگان و شادمانی روح آنمرحوم شرکت خواهند فرمود .

الاحقرمحمدالموسوی‌البهبهانی - الاحقر بهاءالدین النوری- الاحقر عبدالله بن‌المسیح‌الطهرانی

اذامات العالم ثلم فی‌الاسلام ثلمةلایسدهاشئ

با کمال تاثر رحلت حضرت **آیت‌الله آقای حاج ملا محمد مجتهد اردکانی** را که از اعاظم علما و اجله فقهاء معاصربودند و در اردکان برحمت‌ایزدی‌پیوسته اند باطلاع همشهری های عزیز می رساند . مجلس ختم آن عالم ربانی در روز جمعه ۲۶ر۱۲ر۳۹ در مسجد ارك واقع در میدان ارك از ساعت ۳تا ۵ بعد از ظهر منعقد است . با شرکت خود روح پرفتوح‌فقید سعید را شاد فرمائید .

سید ابوالحسن حایری زاده - دکتر رضاصحت-محمودجلیلی

با نهایت اندوه و افسردگی خاطر حضرت**آیت‌الله‌عظمی حاج ملامحمد حایری مجتهد اردکانی** را -که در اردکان‌اتفاق افتاده-باطلاع دوستان ، آشنایان ، اقوام و بستگان و هم ولایتی های ارجمند میرسانیم . مجلس ختم فقید بزرگوار در روز جمعه ۲۶ر۱۲ر۳۹ از ساعت ۳ تا ۵ بعد از ظهر درمسجد ارك واقع‌در میدان ارك منعقد است ،شرکت آقایان مایه تسلی خاطر بازماندگان و شادی روح پر فتوح آن علیین‌مکان خواهد بود .

عباس خواجه نصیری - حسین محبوبی -محمد محبوبی محمد باقر مشیری-سرهنك محمد نصیری- دکتر علی ملك افضلی - دکتر علی صدارت - دکترمحمدملك‌افضلی-سرتیپ محمود یاسائی- عبدالله افخمی - محمد یزدانی - مهدی ملك افضلی - محمد فلاحی - محمود طوسی - حسین‌طوسی رضا داوری- یحیی آسائی - ستوان یکم هوشنك آسائی - اسمعیل صدری - محمد افضلی - مهدی آسائی محمددبیری عبدالرسول افضلی - دکتر ضیاءالدین دبیری- دکتر سید علی شفائی- حسن شفائی - ضیاء شفائی- محمد بهشتیان- حسین فیروزی - سید محمد طباطبائی

۱-۲ آ-۴۲۷۶۱

بخانواده محترم آنمرحوم بویژه بازماندگان مصیبت‌وارده را تسلیت میدهیم .

مراسم چهلمین روز درگذشت مرحومه **بانو ملوك معظمی** روز پنجشنبه ۲۵ اسفند ماه از ساعت ۳ الی ۵ بعد از ظهر در امامزاده عبدالله برگزار خواهد شد . **خاندان معظمی**

بقیه آگهیهای ترحیم و تسلیت درصفحات ٤ و ۲۱.

آمریکای لاتین از برنامه کمک کندی استقبال نکرد

واشنگتن -۱۴ مارس - آسوشیتدپرس - «کندی» از کنگره امریکا خواست تا برای مرحله اول کمك به امریکای لاتین معادل ۶۰۰ میلیون دلار اعتبار تصویب کند.

کندی در پیام خود به کنگره میگوید اگر امریکا به این کشور ها کمك نکند ، آنها کمك را از جبهه کمونیسم و استبداد تقاضا خواهند کرد .

روز دوشنبه کندی پیام تازه خود را به کنگره ارسال داشت ودر آن یك برنامه همکاری دهساله با امریکای لاتین پیشنهاد کرد .

کندی میگوید باید شعار تبلیغاتی امریکا در امریکای لاتین، هواداری ازترقی ومخالفت با استبداد باشد . «ترقی بلی! استبداد نه!»

بموجب برنامه کندی دول امریکای لاتین و امریکا در اجرای برنامه مشترکی جهت امحاء آثار استبداد از این دنیا وبالا بردن سطح زندگی مردم آن همکاری خواهند نمود .

کندی در پیام خود اشاره میکند که «کوبا» و «دومینیکن» را از برنامه خود خارج ساخته زیرا ایندو کشور در چنك استبداد دست و پا میزنند .

وی میگوید هیجده جمهوری دیگر امریکای لاتین نظر موافق خودرا با این همکاری اعلام داشته اند .

انتقاد کردند

بوئنوس آیرس-حکومتهای امریکای لاتین روز سه شنبه از اظهار نظر رسمی پیرامون برنامه جدید «کندی» در باره کمك به این کشور ها خودداری کردند.

ولی اولین عکس العمل ها حاکی از عدم رضایت بوده است .!

در «آرژانتین» بطور نیم رسمی از این برنامه انتقاد نمودند ، سیاسیون «آرژانتین» میگویند انتظار داشتند برنامه کندی برای امریکای لاتین به «طرح مارشال» برای اروپا شباهت داشته باشد.

آنها منتظر بودند مقادیر عظیمی دلار برای کمك به امریکای لاتین اختصاص ،یابد ورقم ششصد میلیون دلار آنها را ناراضی ساخته است .

خطابه روز دوشنبه «کوادروس» رئیس جمهوری برزیل نیز در واقع پاسخ مقدمی به برنامه کندی است .

وی گفته بود کمك خارجی از طرف برزیل قبول میشود اما طبق شرایط برزیل .

«برزیل گدای بدبختی نیست که دست نیاز دراز کرده باشد.»

در پرو «لوئیس آلواردو کاریدو» وزیر خارجه آن کشور با «مانوئل پارادو» رئیس جمهوری برزیل مذاکراتی در باب برنامه جدید کندی بعمل آورده ازاین برنامه تمجید کرد .

در کوبا برنامه کندی را «حمله جدید به امریکای لاتین» نامیده اند .

چستر بولز معاون وزارتخارجه امریکا گفت:

امریکا باید به محو استعمار کمك کند

در برابر اقدام عاقلانه شوروی و چین باید صمیمانه عکس العمل نشان داد

واشنگتن ۱۴مارس - رویتر - چستر بولز معاون وزارت خارجه امریکا امروز اظهار داشت امریکا باید در برابر هر اقدام عاقلانه روسیه وچین از صمیم قلب عکس-العمل مساعد نشان دهد .

«اما اگر زیاد نسبت به آینده روابط خود با شوروی خوشبین باشیم ، راه خطا رفته‌ایم .»

وی که در یك مجمع عمومی سخنرانی می کرد اظهار داشت . باید به رهبران شوروی ثابت شود که امریکا همیشه آماده مذاکرات در باب اختلافات دو طرف است، بشرط آنکه احتمال جزئی پیشرفتی در مذاکرات دو طرف برود .

مسائل خطرناك

وی اشاره کرد که منافع بین المللی امریکا با نظریات و هدف های جهانی شوروی مغایرت دارد باوجود این در برخی زمینه ها مانند اکتشافات فضای خارج زمین می توان میان دو کشور همکاری به وجود آورد .

ضمنا مسائلی است که به یك اندازه برای دو طرف خطرناك است منجمله هردو طرف میدانند که یك جنك جدید نابود کننده است .

امریکا باید به جهانیان ثابت کند که فقط خواستار صلح جهت خود نیست ، بلکه می خواهد صلح برای عموم بر قرار باشد ، تابتوان دنیارا ساخت و صلح را ابدی کرد

مردم امریکا با مردم شوروی هیچ عداوتی ندارند ، ولی مایلند طبق سلیقه خویش زندگی کنند.

بولز گفت در قبال مسائل خلع سلاح و امثال آن باید امریکا روش واقع بینانه ای پیش گیرد و از فرصت های منطقی برای متوقف ساختن مسابقه تسلیحاتی استفاده کند .

محو استعمار

«هدف ما صلح است و نمی توانیم با یك موافقت نامه زبانی خودرا بدون دفاع سازیم . تاحصول توافق کامل بر سر خلع سلاح توام با نظارت امریکا باید نیرو های خود را روز بروز نیرومندتر سازد . اتفاق خودرا با امریکای لاتین و اروپا باید تقویت کند و از نفوذ خود برای وادار ساختن اروپا در کمك به ملل در حال رشد استفاده کند . امریکائی ها که هرگز تجارب استعماری نداشته‌اند باید د رمحو استعمار کمك کنند.

امریکا باید با ملل جدید - الاستقلال کمك کند ومیان خود و آنها تفاهم و همکاری بوجود آورد

«بولز» متذکر شد که متاسفانه بسیاری از ملل نیرومند و صنعتی اروپا پس از جنك چنانکه شایسته است به تغییر وضع جهان توجه نکرده تحولات آسیا و افریقا را درك نکرده‌اند .

امروز اروپائیان باید با امریکا کمك کنند تا دراین کشور های جدیدالاستقلال اصول آزادی برقرار بماند.

وظیفه مشترك ما ایجاد یك جامعه جهانی غیر کمونیست است که به عموم اعضاء خود امنیت و فرصت مساعد و عدالت و حیثیت روز افزون به بخشد .

چستر باولز .

تظاهرات مخالفین درعربستان

بیروت - ۱۴مارس- خبرگزاری فرانسه - روزنامه «الحیات» ازقول مخبر خود در کویت می‌نویسد :

عده‌ای پادشاه عربستان سعودی رامجبور کرده‌اند قانونی را امضاء کند، که بموجب آن هرگونه عملی بر ضد خانواده سلطنتی و شخص پادشاه صورت گیرد ، مجازات آن مرك خواهد بود.

این روزنامه میافزاید بر اثر تظاهراتی که در چند ماه اخیر در عربستان سعودی صورت گرفت امضای این قانون لزوم پیدا کرده‌است.:

«الحیات» می‌نویسد عناصر چپ وگروه های ملی اخیرا دست به تحریکاتی برضد ملك سعود و اعضای خانواده او زده و در ماه رمضان بیانیه هائی پخش کردند که در آنها از اعمال پادشاه عربستان سعودی و خانواده سلطنتی بشدت انتقاد شده‌بود .

پیشنهاد جدید کندی برای منع آزمایشهای اتمی

واشنگتن -۱۴ مارس -رویتر- پرزیدنت کندی رئیس جمهوری امریکا ، امروز پس از ملاقات و مذاکره «با آرتوردین » نماینده امریکا در مذاکرات اتمی ژنو ، اعلام داشت که امریکا مصمم است برای حصول توافق در باره مسئله منع و کنترل آزمایش‌های اتمی از هر کوششی فرو گذار نکند.

رئیس جمهوری امریکادربیانیه‌ای که در باره مذاکرات اتمی ژنو روش امریکا در این مذاکرات منتشر کرده میگوید که دولت آمریکادر هفته‌های اخیر مسئله منع وکنترل آزمایشهای اتمی رابدقت وباتوجه به همه جهات این مسئله مورد بر رسی قرار داده ، و پیشنهادهای جامعی دراین خصوص تهیه کرده است.

عقاید کشورهای دیگر

رئیس جمهوری امریکا در توضیح چگونگی این پیشنهادها میگوید که برای حصول توافق نهائی در باره قطع و کنترل آزمایشهای اتمی ، امریکا ازپا فشاری در باره بعضی از نکات که در گذشته مانع پیشرفت مذاکرات میشد خود داری خواهد کرد ،و در پیشنهاد جدیدی که تهیه‌شده نظریات و عقاید کشورهای دیگر نیز مراعات گردیده است.

کندی در بیانیه خود اظهار امیدواری کرده‌است که پیشنهادات جدید امریکا در کنفرانس اتمی ژنو مورد استقبال واقع شود ، و مذاکرات اتمی ژنو با سرعت بیشتری بسوی توافق قطعی درباره مسئله مهم منع و کنترل آزمایشهای اتمی پیش برود.

کنفرانس اتمی ژنو از روز بیست‌ویکم مارس شروع بکار میکند ولی آرتوردین رئیس هیئت نمایندگی امریکا در مذاکرات ژنو روز پانزدهم مارس (امروز) عازم ژنو خواهد شد تا قبل از تشکیل کنفرانس بانمایندگان امریکا و شوروی بطور خصوصی وجداگانه مذاکره نماید.

(اعلامیه شماره پنج اطوکش)

لامصب عجب عکسی گرفته . اینو موقعی ازم گرفته‌اند که داشتم فیلم (اطوکشمو) میدیدم. درست همونوقتیست که داشتم ازخنده چی‌چیز میشدم . من فیلم اطوکشمو بخاطر چهلمین سالم بازی کردم. حالا دونستید چرا فیلم (اطوکش) تو تمام فیلمهای من معرکه شده . چونکه این فیلمو برای خودم بازی کردم نه برای دیگران. خواستم نشون بدم خیلیها میخوان از من تقلید کنن اما نمیتونند. حالاحالاها بچند. (اطوکش) محصول ۱۹۶۱ من برنامه نوروز سینماهائیکه پارسال خدمتتون بودم. قربون همه- نورمن

رکس-نیاگارا رویال

آ-۴۷۹۰۲

خوانندگان عزیز اطلاعات هفتگی

تقویم زیبای هدیه مجانی ضمیمه مجله را ازفروشندگان بخواهید

وثوق-فرانك-قنبری-ویگن-ظهوری-سارنك-بهمنیار

درفیلم کمدی **دختر همسایه**

برنامه نوروز سینماهای پارك-ونوس-مراد-کارون

یوهانسون حق ندارد از آمریکا خارج شود

دولت امریکا یك میلیون دلار از قهرمان شکست خورده سوئدی مالیات مطالبه کرد و به شرکت‌های هوائی دستور داد بلیط مسافرت باو ندهند

لیك‌فورت - (فلوریدا) - ۱۴ مارس-آسوشیتدپرس- «ایگمار یوهانسون» قهرمان مشت زنی سوئد ، که دیروز برای دومین بار از مشت‌زن سیاهپوست امریکائی «پاترسن» شکست خورد ،امروز اخطاریه‌ای ازمقامات رسمی امریکا دریافت داشت مبنی بر اینکه پیش از پرداخت یك میلیون دلار بدهی مالیاتی خودحق ندارد خاك آمریکا را ترك گوید .

در اخطاریه‌ای که برای یوهانسون فرستاده شده رقم دقیق بدهی مالیاتی وی یك میلیون و نه‌هزار دلار تعیین شده و «یوهانسون» باید روز چهارشنبه (امروز) برای ادای توضیحات درباره علت تاخیر پرداخت بدهی خوددردادگاه مالیاتی میامی حاضر شود .

بکلیه شرکت های مسافر بری هوائی و زمینی و دریائی آمریکا نیز اخطار شده است که از فروختن بلیط مسافرت به «یوهانسون» و خارج کردن وی از آمریکا خودداری نمایند .

«یوهانسون» امروز درمصاحبه‌ای با خبرنگاران جراید گفت که فعلا خیال ندارد آمریکا را ترك کندو حداقل دو هفته دراین کشور خواهد ماند .

«یوهانسون» همچنین گفت که خیال ندارد باوجود شکست اخیر رینك بوکس را ترك گوید وباز هم مسابقاتی خواهدداد . ولی افزود که مسابقات آینده او در اروپا خواهد بود و میل ندارد برای مسابقه بکس به آمریکا بیاید.

«فلوید پاترسن» قهرمان سیاه پوست بکس جهان هم امروز برای نخستین بار پس از پیروزی در مسابقه دیروز بین مردم وطرفداران خود ظاهر شد .

«پاترسن» گفت که امیدوار است عنوان قهرمانی جهان رانه تنها در سال ۱۹۶۱ بلکه درسال های آینده نیز حفظ نماید .

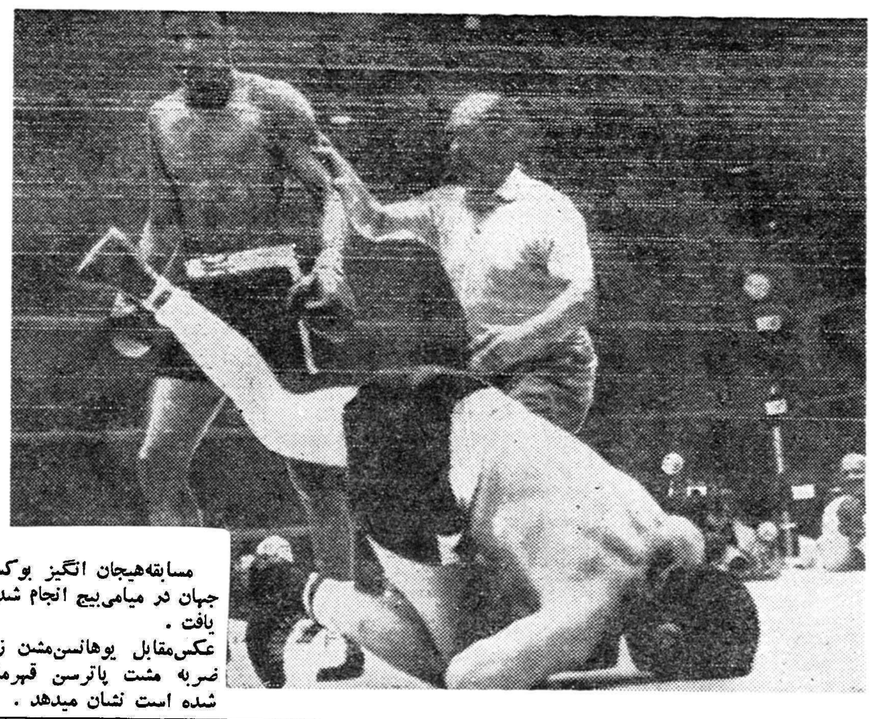

مسابقه هیجان انگیز بوکس که بین دو قهرمان سنگین وزن جهان در میامی بیچ انجام شد با شکست مشت زن سوئدی پایان یافت .

عکس مقابل یوهانسن مشت زن سوئدی را در لحظه‌ای که با ضربه مشت پاترسن قهرمان سیاه پوست آمریکا «نك اوت» شده است نشان میدهد . (عکس رادیوئی اطلاعات)

مطبوعات شوروی بعراق اعتراض میکنند

مسکو -۱۴ مارس-یونایتدپرس مطبوعات شوروی پس از یك سکوت طولانی دربارهٔ مسئله عراق و حکومت عبدالکریم قاسم امروز سکوت خود را در این مورد شکستند و روزنامه «لیتراتورنایا - گازتا» در مقاله مفصلی رژیم فعلی عراق را بشدت مورد حمله قرار داد .

لیتراتورنایا- گازتا ظاهرا ارگان روشنفکران و ادبای شوروی است و کمتر بمسائل سیاسی میپردازدو انتخاب این روزنامه برای انتشار مقاله ای بر ضد عراق نشان میدهد که دولت شوروی هنوز نمیخواهد بطور قطعی و جدی وارد مبارزه با سیاست جدید عبدالکریم قاسم بشود و فعلا بکار آزمایش اعصاب رئیس دولت عراق و عکس العمل آنها در برابر نخستین حمله از طرف مطبوعات شوروی پرداخته است .

در مقاله روزنامه ادبی شوروی فشار بر میهن پرستان عراقی و محکومیت آنها در دادگاههای عراق مورد بحث قرار گرفته و احکام اعدام اخیر دادگاههای عراق درباره کمونیستها بشدت مورد حمله واقع شده است .

روزنامه ادبی شوروی در سراسر مقاله دوستونی خود از کمونیستها بنام «وطن پرستان» یاد میکند ومی نویسد :تمام محافل دمکراتیك جهان احکام اخیر دادگاههای عراق را با نفرت تلقی کرده و انتظار دارند این احکام ظالمانه هرچه زودتر لغو شود .

ازدواج کارمندان دولت پاکستان بازنان خارجی ممنوع شد

کواچی - ۱۴ مارس - رویتر - دولت پاکستان امروز اعلام داشت کلیه کارمندان دولت پاکستان که با زنان خارجی ازدواج کرده ، ویا در صدد ازدواج با خارجیها هستند ، منبعد ازخدمات دولتی بر کنار خواهند شد .

از این پس نداشتن همسر خارجی یکی از شرایط استخدامی در سازمان های دولتی پاکستان خواهد بود .

با ۷۴۳ تومان ماهانه کلید فالکن عروس اتومبیلهای جهان در اختیار شماست !

فورد فالکن زیبا - قوی - جادار - کم مصرف

لوازم یدکی درتمام نقاط ایران باقیمت مناسب موجود است.

تعمیرگاه مجهز فورد تحت نظر متخصص خارجی همیشه برای خدمت آماده است

برای کسب اطلاعات بیشتر به نماینده انحصاری: الیران Ford موتور خیابان شاهرضا- شماره ۱۲۶ مراجعه فرمائید

برای رفاه حال مشتریان محترم نمایشگاه الیران موتور در تمام مدت ایام عید نوروز برای خرید و یا هرگونه توضیح باز خواهد بود.

تبریکات عید

بدین وسیله تبریکات صمیمانه خودرا بمناسبت آغاز سال نووعید سعید نو روز به حضور کلیه خویشاوندان ودوستان گرامی تقدیم داشته سعادت و سلامتی همگی رااز درگاه ایزد متعال خواستارم

آ-۴۲۸۰۷ **هامبورك - اسمعیل عمیم**

چون به علت مسافرت اروپا از کسب افتخار زیارت سروران گرام دوستان و خویشاوندان عزیز و عرض تبریك سال جدید محروم هستیم بدین وسیله تبریکات صمیمانه خودمان را تقدیم سلامت و شادکامی همگی رااز درگاه حضرت احدیت مسئلت داریم .

آ-۴۲۶۷۵ **ابوالحسن نور افشار - توران دخت نور افشار**

عید فرخنده نوروز را به کلیه دوستان و آشنایان عزیز که سعادت دیدار شان را ندارم تبریك عرض نموده موفقیت و کامیابی همگی را درسال جدید از درگاه ایزد متعال مسئلت می نمایم امریکا کولورادو اسپرینك آ-۴۳۷۹۷ **دکتر سید علی اصغرهدایتی**

مسافرین محترم اروپا

گردش دراروپا بدون داشتن یك اتومبیل زیبا ومطمئن لذتی ندارد - **فیات** تنها اتومبیلی است که در تمام اروپا دارای شعبه و سرویس منظم میباشد .

برای تحویل اتومبیل **فیات** دلخواه خود در هرنقطه اروپاکه خواسته باشید بنمایندگی فیات خیابان سعدی دروازه دولت ساختمان فیات مراجعه فرمائید.

آ-۴۷۷۸۶ گردونه

۵۰ سرباز هوادار لومومبا کشته شدند

بروکسل ـ ۱٤ مارس ـ آسوشیتد پرس ـ یونایتدپرس ـ رویتر ـ رادیو بلژیك امروز خبر داد که در تصادم سربازان هوادارلومومبا، با سربازان مالایائی ملل متحددر «کیندو» واقع در استان «کیوو» پنجاه تن سرباز کنگو کشته شده‌اند.

این خبر را مقامات بلژیکی «رواند واوروندی» مخابره کرده‌اند ولی ازطرف ملل‌متحد تایید نشده است.

تجاوز

دوزن تارك دنیا از طرف سربازان هوادار «لومومبا» در زندان ایالت «کیوو» مورد تجاوز قرارگرفتند.

سپس آنها را باتفاق ۱۳ تن مرد غیرنظامی اروپائی که درزندان بودند کتك زدند.

این عده امروز از طرف نیروهای ملل متحد آزاد شدند و به بیمارستان لئوپولد ویل انتقال یافتند. ولی هنوز ۲۸۰ تن سفید پوست دیگر در «کیوو» زندانی هستند وبیم جان آنها میرود.

یك دختر امریکائی که مامور سازمان ملل در کنگو است نیز چند بار مورد تجاوز قرار گرفت و سر انجام توسط یك سرباز مالایائی نجات پیدا کرد.

بتاخیر افتاد

الیزابت ویل ـ «کازاووبو» رئیس جمهوری کنگو و چند تن دیگر از شرکت کنندگان درکنفرانس میز گرد «تاناناریو» وارد مرکز ایالت کاتانگا شدند و صبح سه شنبه میان «چومبه» و«کازاووبو» مذاکراتی صورت گرفت.

پس از این مذاکرات شایع شد که تاریخ تشکیل جلسه آیندهٔ سران کنگو که قرار است در «باکوانگا» مرکز «کاسائی‌جنوبی» تشکیل شود به تاخیر افتاده‌است.

بموجب تصمیمات کنفرانس «تاناناریو» قرار است هر چه زود تر شورای دول کنگو به ریاست «کازاووبو» با شرکت سران ایالات، برای ادارهٔ امور تشکیل شود.

ضمنا پس ازحرکت «کازاووبو» گفته شد ماه آینده کنفرانسی با شرکت چهار صد تن‌سیاسیون و سران قبایل کنگو در «الیزابت ویل» مرکز ایالت کاتانگاتشکیل خواهد شد.

گفته میشود «چومبه» به بهانهٔ خستگی از کارهای زیاد اخیرخود در «تاناناریو» ودر «الیزابت ویل» ظاهرا به «استراحت» پرداخته است تا پذیرفتن نمایندهٔ ملل‌متحد را به تاخیر اندازد.

ورود پیروزمندانه

لئوپولدویل ـ «ژوزف کازاووبو» پیروزمندانه وارد لئوپولدویل شدو هزاران‌تن ازاهالی‌از وی استقبال کردند و مدتی اتومبیل بزرگش را با دست حرکت میدادند.

چند تیر توپ شلیك شد وپلیس های کنگو باسوت از او استقبال کردند، سراسر شهر با پرچمهای کنگو تزئین شده بود و قرار است روز چهارشنبه رژه بزرك نظامی به مناسبت پیروزی های سپاهیان «موبوتو» در برابر نیرو های ملل متحد و نیرو های هوادار لومومبا پیروزی سیاسی«کازاووبو»درتشکیل کنفدراسیون کنگو بر گزارشود.

دوحکومت جدید

هنوز هواپیمای «کازاووبو» در فرودگاه لئوپولدویل توقف نکرده بود که خبر تشکیل دو حکومت جدید در کنگو منتشر شد.

یکی از این دو حکومت«لوآلابا» است که در شمال کاتانگا قراردارد ودیگری حکومتی است که در قسمتی از ایالت«لئوپولدویل»تشکیل شده است.

رئیس حکومت دوم«ژاك ماسا» کفیل ایلئو نخست وزیر کنگواست واین حکومت را دیروز تشکیل‌داده است.

هر دو حکومت الحاق خودرا به کنفدراسیون جدید کنگو ووفادرای خود را به «کازاووبو» اعلام‌داشته‌اند

نماینده کازاووبو

سازمان ملل متحد ـ امروز حکومت «کازاووبو» سازمان ملل متحد را مورد انتقاد قرار داد.

علت این انتقاد تصادم اخیر سربازان ملل متحد با سپاهیان کنگو است. در پیام اعتراضی که جهت «هامر شولد» ارسال شده، مقامات کنگو گفته اند باید در «کمیته مشاوران کنگو» درسازمان ملل متحد که ۱۸ کشور عضویت دارندنماینده «کازاووبو»نیزعضویت داشته باشد.

درهمین پیام ازسیاست‌دول‌شرکت کننده در کنفرانس«کازابلانکا» که از هواداران لومومباحمایت‌کرده‌اند شدیدا انتقاد شده است.

سربازان هندی

دهلی نو ـ نخستین گروه سربازان هندوستان که برای اولین بار پس از استقلال این کشوربرای عملیات جنگی به خارج‌اعزام‌میشوند فردا وارد لئوپولدویل خواهند شد.

این افراد از قبایل«گورکا» هستند که بالباس قدیمی خود به کنگو می‌آیند، سربازان«گورکا» در زمان سلطه انگلستان در هنداز افراد معروف ارتش انگلیسی هند بودند.

اعزام نیرو

لندن ـ «راجشواردایال» نماینده ملل متحد در کنگو که فعلادرلندن است با دکتر «کوام نکرومه»رئیس جمهوری غنا ملاقات کرد و در باب وضع کنگو با او مذاکره کرد.

در لندن «دایال» میکوشد نظر مساعد نخست‌وزیران کشور های مشترك المنافع را برای اعزام نیرو به کنگو جهت خدمت در قوای‌ملل متحد جلب کند.

وی قبلا با «ایوب خان» و«نهرو» گفتگو کرده‌است و فردابه‌نیویورك میرود.

درشورای امنیت سازمان ملل متحد:

به‌سیاست‌پرتقال‌در آنگولا شدیداً حمله‌شد

سازمان ملل متحد ۱٤ مارس ـ خبرگزاری فرانسه ـ شورای امنیت بحث پیرامون‌مسئله «آنگولا» رامجددا آغاز کرد.

ادلای استیونسن نماینده آمریکا که ریاست جلسات شورای امنیت‌را درماه جاری عهده‌دار است اعلام‌کرد که دول لیبریا، جمهوری متحدعربی وسیلان قطعنامه‌مشترکی تسلیم‌شورای امنیت کرده‌اند که‌بموجب آن‌دولت‌پرتقال باید فورا تصمیمات لازم در مورد از بین بردن تمام مظاهر استعمار در انگولا اتخاذ کند.

اما نوئل دادت‌نماینده کنگو(کنگو سابق‌فرانسه) بدکتر سالازار رئیس دولت پرتقال اخطار کرد که هیچ‌چیز نمی‌تواند جلوی عزم راسخ افریقائیها را در از بین بردن مظاهر استعمار بگیرد.

وی سپس گفت در قرن بیستم‌هنوز دولت سالازاردست‌به‌جنایات‌وحشتناکی بر ضد اهالی بومی آنگولامیزند.

نماینده کنگو سابق فرانسه گفت دکتر سالازار نمی‌تواند تمام کسانی را که بروش پرتقال در آنگولا حمله میکنند کمونیست بخواند.

نماینده پرتقال اظهار داشت که مسئله «آنگولا» یك مسئله داخلی است و کشور های آفریقائی وآسیائی نباید خود را آلت دست شوروی‌کرده و در حمله کمونیست ها به پرتقال شرکت‌کنند.

خروشچف اعلام‌کرد:

نخستین‌انسان بزودی بفضا سفر میکند

لندن ـ ۱٤ مارس ـ رویتر ـ نیکیتا خروشچف در یك میتینك کارگران کشاورزی شهر «آکمولینسك» در قزاقستان امروز گفت انتظارمیرود بزودی نخستین انسان با یك کشتی فضائی پرواز کند و به فضا رود.

خروشچف گفت موفقیتهای کشاورزی قزاقستان نشانه صحت روش و برنامه حزب و مردم‌شوروی است.

خروشچف از کسانی که‌بموفقیت برنامه های کشاورزی شوروی‌ایمان ندارند انتقاد کرد و گفت بایدزمین های ماوراء ولگا، بخصوص در سیبری، آباد شود و قزاقستان و سیبری پر از جمعیت و محصول گردند.

هزاران تن از جوانان‌درقزاقستان هم اکنون در خانه های مناسب ودر شهر های جدید و زیبا بسرمیبرند. آنها به کمونیسم و کار اشتراکی ایمان دارند.

اعزام دانشمندان

خروشچف افشاء کرد که‌تعدادی از دانشمندان شوروی را از مراکز کار خود به قزاقستان فرستاده تادر مراکز کشاورزی آن بکار پردازند

وی ازاین «دانشمندان» که‌آموزه کمونیسم را درست درك نکرده بودند انتقاد کرد و گفت آنها را از مراکز روسیه اروپا به مراکز کارگری و کشاورزی رانده است تا رسم کمونیسم را بیاموزند، ودر این نقاط کار علمی خودرا دنبال کنند.

امروز این دانشمندان که آن روز با ناله به این نقاط آمدند ازاو سپاسگذارند.

خروشچف مردم شوروی را به مهاجرت‌به ماوراء ولگاوبهره‌برداری از اراضی سیبری تشویق کرد.

خروشچف در پایان خطابه خود اظهار داشت:

«رفقا! ما در عصر خوشی بسر میبریم. هم در زمین و هم درفضا رویا های بشر به تحقق می‌پیوندند» خوشوقتیم که بسیاری ازموفقیت های بشر در هر دو زمینه، توسط مردم شوروی که در کار ساختن کمونیسم هستند بدست آمده‌است.

درکنفرانس نخست ـ وزیران مشترك‌المنافع:

سیاست تبعیض نژادی تقبیح شد

لندن ـ ۱٤ مارس ـ آسوشیتدپرس ـ کنفرانس نخست‌وزیران کشورهای‌مشترك‌المنافع انگلستان پس از دوروز مذاکره درباره مسئله ادامه عضویت اتحادیه آفریقای جنوبی هنوز به نتیجه قطعی نرسیده است.

یازده کشور مشترك‌المنافع که انگلستان در راس آنهاقرار دارد قطعنامه‌ای درباره ادامه عضویت آفریقای جنوبی‌تصویب کرده‌اند. ولی در این قطعنامه سیاست تبعیض نژادی‌حکومت آفریقای جنوبی بشدت تقبیح شده و عدم موافقت‌جامعه کشور های مشترك المنافع با این سیاست تصریح گردیده‌است.

نخست‌وزیر افریقای جنوبی با این قطعنامه مخالفت کرده و چون رسم‌براین‌است که‌تصمیمات کنفرانس کشور های مشترك ـ المنافع باتفاق آراء گرفته‌شود هنوز راه حلی برای این مسئله پیدا نشده است.

جمهوری نوبنیاد قبرس دیروز بعضویت کشور های مشترك‌المنافع بریتانیا پذیرفته شد و بلافاصله از اسقف ماکاریوس رئیس جمهوری این کشور دعوت شد که در کنفرانس نخست‌وزیران کامنولث‌شرکت کند.

این عکس اسقف ماکاریوس را در سر راه خود به لندن در فرودگاه‌رم نشان می‌دهد. (عکس رادیوئی اطلاعات)

زمستان تغییرات

تغییر حکومت در واشنگتن برای آلمانها بیش از دیگر متحدین اروپائی امریکا مسائل تازه‌بوجود آورده است. مذاکرات مالی امریکا وآلمان که در آخرین هفته های حکومت آیزنهاور دربن به شکست انجامید اثر بدی بر حکومت جدید گذاشت. از همان نخستین روزهای زمستان۱۹٦۱ و ریاست جمهوری کندی گرهی بر روابط دو کشور افتاد ولی این تنها سطح‌وظاهرمسئله راتشکیل می دهد.

آدنائر در دهسال پس از آغاز جنك کره سیاست خود را بر واقعیات معلوم و تغییر ناپذیری استوار کرده بود. او بی هیچ تردید امریکا را دژ دفاع از موجودیت آلمان غربی می شمرد. ناتوراسنك بنای سیاست دفاعی آلمان قرار می داد. در پی‌وحدت اروپای غربی بود وهمه اینها را برای ایجاد سدی در برابر پیشرفت روسهامی خواست.

در میان رهبران دنیای غرب هیچ کس، حتی کندی، نیست‌که‌مانند آدنائروهر سیاستمدار آلمانی دیگری در برابر توسعه قدرت و گشادگی دست سلطنت روسیه حساسیت داشته باشد. آلمانها پس از آنکه در قرن پانزدهم در برابر اتحادیه‌امرای اسلاوشکست خوردند و«جنبش‌روبه شرق» آنان متوقف شد، روسها را هرگز فراتر از حدود رودویستول‌تحمل نکرده‌اند. از دوران فردریك‌کبیر تاهیند نبورلدهر پیشرفت‌روسها در جهت مشرق یك هراس‌عمومی در آلمان بر می انگیخت.

دشمنی فرانسه وآلمان همواره‌در طول این قرنها عامل اصلی در سیاست خارجی آلمان بود. ولی پیش آمدن روسیه تهدیدجدیتری به شمار می رفت.

وقتی سر انجام درزمستان ۱۹٤۵ گوبلز دراوج یاس ودر عین تن در دادن به سر نوشت ناگزیربا لحن «دراماتیك» خود از نزدیك شدن طوفان واز سهمگین ترین عملیات جنگی زمستانی درتاریخ سخن می گفت. دلهای ملت‌آلمان یکسره از جای کنده شد.

گروههای‌سربازان‌آلمانی‌مایوسانه پای می فشردند تا سیل فراریان به غرب جریان یابد. اما همه آنها موفق نشدند وبدتر از همه خاك را نمی‌توانستند باخودهمراه ببرند.

امروز دست روسها تا قلب‌آلمان دراز شده‌است. ازویستول‌مدتها است گذشته‌اند و«اودر» نیز مرز دور افتاده‌ای است. اکنون سخن از «الب» است. وخطربه«راین» رسیده. همانقدر که بیم آلمان در قلب روسی جایگزین شده دو چندان بیم روسیه دردل آلمانی دخنه کرده است...

وآدنائر ده سال بادنیائی سر و کار داشت که به‌دلائل گوناگون ترسهای اورا در می یافت باامریکائی روبرو بود که او را مطمئن ترین متحد خودمی دانست وسیاست خارجی خود را در مقیاس جهانی با نظر او تعیین‌می کرد. آدنائرموفق ترین‌سیاستمدار جنك سردبود.

هرگز شکست نخورد. یك‌وجب از هیچ موضعی پس ننشست. کشور خود را بهر جا که می خواست برد. نخست‌در سازمان اتلانتیك. سپس در سازمان اروپای کوچك وبعد در قلب فرماندهی نظامی غرب.

اما اینهمه متعلق‌به دهسالهٔ جنك سرد بود. ودر ۱۹٦۱ دنیا باعصر «همزیستی مسالمت آمیز» سرو کار دارد. سیاست خارجی مبتنی بر«جلوگیری‌کمونیسم» وسیاست دفاعی مبتنی بر «انهدام دسته جمعی» مفاهیم کهنه‌ای جلوه می کنند. اگر چه مغزو هستهٔ‌آنها برجای خود باقی است. وسائل سیاسی واقتصادی در این دنیای جدیدتراهمیت بیشتریافته‌است. کشورهای توسعه نیافته آسیا و افریقا وامریکای لاتین بی آنکه اروپارا از نظرها محو سازندجای والاتری اشغال کرده‌اند.

در تعیین سیاست جهانی امریکا اکنون نهرو ونکرومه چندان‌کمتر از آدنائرومك میلان به حساب‌نمی آیند واینهمه علاوه بر رنجش طبیعی است که امریکائیهای«موج جدید» و مرز جدید کندی از اتحاد صمیمانه‌آدنائرـدالس‌دارند. آنها می خواهند سیاست خودرا نه برطبق نظریات وراهنمائی‌های صدراعظم پیر آلمان، بلکه بر اساس مقتضیات تازه دنیا، تنظیم کنند. زیرا آلمان بهرحال منافع محدود تری دارد و مسئولیتهای جهانی پردامنه‌امریکا مستلزم داشتن استقلال وآزادی عمل بیشتری است.

دنیائی که آدنائر با آنهمه موفقیت در ساختن آن کمك واز موجود یتش دفاع‌کردبدین‌ترتیب اندك‌اندك تغییر می یابد. پایه هائی که سیاست او بر آن قرار داشت بر جای خود باقی است. اما تکیهٔ گذشته را بر هیچیك‌از آنها نمی توان کرد. واز همه مهمتر حکومت بن دیگر مانند گذشته نمی تواند از متحدین‌خود توقع داشته باشد.

قدرت نظامی‌واقتصادی روزافزون آلمان وزنه آن کشور را سنگین تر ساخته است. ولی به همان نسبت ـ واز نظر فرانسویان وانگلیسها واکنون امریکائیها حتی بیشتر ـ برمسئولیت های آن افزوده است. آلمانها در شکفتگی ثروت وتنعم خود هیچ در نمی یابند که دنیاچه اندازه از ایشان فداکاری می خواهد و آنها سخت سر گرم چیدن میوه های فراوان‌دهسال رونق‌اقتصادی وکار بیمانند خود هستند.

داریوش، همایون

با کمال تاسف درگذشت مرحوم **حسین شهیاری** را به اطلاع فامیل و آشنایان میرساند مجلس ترحیم مردانه از ساعت ۱٦ الی ۱۸ پنجشنبه ۲۵ اسفند در مسجد لولاگر و مجلس زنانه همانروز در منزل شخصی خیابان ملك خیابان میر هادی برگزار می شود.

ستوان دوم شهیاری ـ نصرت‌الله شهیاری ـ مهندس شهیاری ـ امین ـ دانشور ـ فرهبد ـ ستوان دوم نوروزی

بعموم بازماندگان آنمرحوم‌مصیبت‌وارده‌را تسلیت میدهیم

با نهایت تاثر فوت والده فرج نظام را به اطلاع دوستان و آشنایان میرساند مجلس ختم آنمرحومه روز پنجشنبه ۲۵ر۱۲ر۳۹ از ساعت ۳ الی ۵ بعد از ظهر در مسجد اردبیلی ها واقع در گلوبندك گذر مستوفی (چاله‌حصار) و مجلس‌ختم زنانه در منزل شخصی واقع در خیابان گرگان ایستگاه‌مسجد کوچه ایرانشاهی در همانروز و ساعت منعقد می باشد.

حسن بنیادی ـ زینال بنیادلو ـ حاج بیوك فاتح پور ـ محمد شفیع فرهمند ـ لطف‌الله فرهمند ـ مجمع حیدر نوری شجاعی ـ محسن نقبائی ـ اجودی ـ فرج‌نظام

بعموم بازماندگان آنمرحومه مصیبت وارده‌را تسلیت میدهیم

با نهایت تاثر و تاسف درگذشت‌مرحوم**اسمعیل‌اصانلو (صاعدالممالك)** را باطلاع بستگا نو دوستان میرساند مجلس ترحیم مردانه روز ۵ شنبه ۲۵ اسفند ماه از ساعت ۹ الی ۱۱ درمسجد حاج حسن ابتدای خیابان ارامنه ومجلس ختم زنانه صبح همانروز در منزل آقای دکترشفیع خیابان شاه‌روبروی مسجد سجاد برپا میباشد.

مرضیه اصانلو (عفیف‌السلطنه) ـ کافیه اصانلو ـ معصومه اصانلو ـ (افسرالسلطنه) ـ احمد اصانلو ـ اسمعیل اصانلو ـ (مدیرالدوله) دکتر فرهنك شفیعی ـ مهندس داریوش‌اصانلو دکتر سیروس اصانلو ـ مهندس منوچهر اصانلو ـ شاپور اصانلو ـ پرویز اصانلو ـ دکتر انور شکی ـ شمس الدین حاج سید جوادی ـ دکتر احمد قوامی

بخانواده محترم اصانلو بویژه بازماندگان انمرحوم مصیبت وارده را تسلیت می دهیم.

مجلس یادبود

مجلس یادبودی بمناسبت یکمین سال مرحوم مغفور **حاج میرزا هادی قیاسی** (بزرك خاندان قیاسی) از ساعت ۸ تا ۱۰ بعد از ظهر روز پنجشنبه ۲۵ر۱۲ر۳۹ در منزل انمرحوم واقع در امیریه مقابل مهدیه کوچه انشاء و بهمین مناسبت شب بعد از ساعت ٦ تا ۸ بعد از ظهر بر سر مزار انمرحوم در قم مقبره بیات برقرار است امید است دوستان و اقوام‌و آشنایان با حضور خود روح آنمرحوم را شاد فرمایند.

آ ـ ٤۲۷۸۵ — **محمد علی قیاسی**

برنامه نوروز سینما

رادیو سیتی

یول براینر در

مفرح ترین وجدیدترین کمدی سال ۱۹٦۱ سینمای آمریکا

وایداسکرین ـ دوبله بفارسی

وباشرکت: **میتزی گاینور**

نوئل کوارد

---

۱۲ نوع سالنمای اقبال

استخراج آقای حاج مصباح (نجم‌الممالك)

که دارای صحت استخراج. نفاست چاپ و جلد است منتشرشد. مشتریان محترم مادر تهران بشرکت نسبی اقبال و در شهرستانها به نمایندگان اقبال مراجعه فرمایند. آ ـ ٤۷٦۳۲ ۱ـ۳

از صبح سه‌شنبه اول فروردین در سینماهای

همای ـ متروپل ـ چارلی

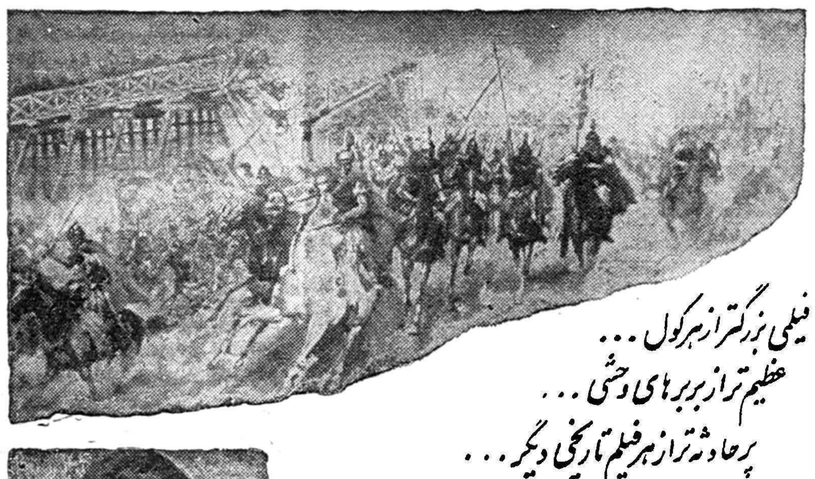

فیلمی بزرگتر از هرکول...
عظیم‌تر از بربرهای وحشی...
پرحادثه‌تر از هرفیلم تاریخی دیگر...

کنیزرم

باشتراك:
روسانا پودستا
گای مدیسون
ماریو پتری

محصول مشترك آمریکا ـ ایتالیا ـ فرانسه

سینماسکوپ ـ رنگی ـ دوبله بفارسی ـ (در ایتالیا)

بمناسبت نزدیکی عیدسعید فطر

قاسم ۲۱۰ زندانی سیاسی را آزاد کرد

قرار است تعداد دیگری از زندانیان نیز تاشب عید آزاد شوند

بغداد ـ ۱۴ مارس ـ آسوشیتد پرس ـ ژنرال احمد صالح العبدی فرماندار نظامی سراسری عراق به دستور سر لشکر قاسم نخست‌وزیر صدو پنجاه نفر از زندانیان راآزاد کرد و طی اعلامیه ای خاطرنشان ساخت باین عده فرصت داده می شود تا خودرا اصلاح کنند ودر جهت منافع انقلاب عراق گام‌نهند آزادی این عده به علت نزدیکی‌عید سعید فطر صورت گرفت . سه‌روز قبل نیز شصت تن دیگرازززندانیان سیاسی راآزاد نمودند و انتظار می رود که تا شب عید بازهم‌تعداد دیگری آزاد شوند .

تدارك نهائی برای مذاکرات صلح الجزایر

تونس ـ ۱۴ مارس ـ رویتر ـ فرحات عباس رئیس دولت موقت الجزایر امروز جلسه دولت خودرا درتونس تشکیل داد تا گزارش محرمانه‌ای راکه از فرانسه درباره مذاکرات صلح رسیده بود مطالعه نماید.

انتظار میرود جلسه هیئت دولت الجزایر تااتخاذ تصمیم قاطع‌درباره مذاکرات، مرتبا ادامه یابد . یك گزارش تائید نشده حاکی است‌که قرار است مذاکرات نهائی در نقطه‌ای درحوالی کوهستان‌های‌مرز فرانسه وسوئیس صورت پذیرد.

سفر به‌سوئیس

بااین ترتیب نمایندگان دولت موقت الجزایر خواهند توانست‌برای انجام مذاکره به سوئیس مسافرت کنند. ژنرال دوگل‌رئیس جمهوری فرانسه نیز امروز از مسافرت خصوصی خود به «تولون» ونواحی جنوبی فرانسه باز میگردد و قرار است وی درجلسه‌ای که ازمشاوران عالیرتبه مسائل مربوط به‌الجزایر تشکیل میشود و همچنین در جلسه کابینه فرانسه که بخاطر این‌منظور منعقد میگردد ، شرکت کند.

هریمن بدهلی میرود

واشنگتن ـ ۱۳ مارس ـخبرگزاری فرانسه ـ وزارت امور خارجه‌امریکا اعلام داشت که «اورل هریمن»سفیر سیار پرزیدنت کندی که اکنون‌در تهران بسر می‌برد ،بدهلی‌نوخواهد رفت تا با رهبران اقتصادی۲۰ کشور آسیائی و خاوردور که‌برای‌شرکت در هفدهمین،دوره‌اجلاسیه کمیسیون اقتصادی سازمان ملل متحد دراین شهر گرد آمده اندملاقات‌ومذاکره کند .

در اعلامیه وزارت امور خارجه امریکا گفته شده است از هریمن تقاضا شده است علاقه مخصوص پرزیدنت کندی را به کار های‌این کمیسیون و کمکی که امریکا میتواند به پیشرفت اقتصادی این منطقه بنماید باطلاع نمایندگان کشور های آسیائی برساند .

اعزام هیئت بازرسی سازمان‌ملل به‌آنگولا

سازمان ملل متحد ـ ۱۱مارس رویتر ـ امروز گزارش رسید که اقداماتی در سازمان ملل متحد در جریان است تایك هیئت بازرسی برای رسیدگی بوضع مستعمره پرتقالی آنگولا عازم آن سر زمین گردد لیبریا که بیش از هردولت دیگری برای طرح مسئله آنگولا در شورای امنیت فعالیت داشته است اکنون نیز به خاطر اعزام یك هیئت بازرسی سخت می کوشد . درحال حاضر شورای امنیت باطرح مسئله آنگولا موافقت کرده است

حذف مخارج تشریفاتی در ترکیه

رادیو آنکارا ـ سخنگوی وحدت ملی ترکیه اظهار داشت به دستور دولت قرار شد از اجرای مراسم مشایعت و ضیافت هائی‌که به خاطر این منظور بر پا می‌گردد و موجب صرف مبالغ هنگفتی‌هزینه میشود جلوگیری به عمل آید . سخنگوی مذکور اظهار داشت در زمان دولت سابق مبالغ هنگفتی از بودجه دولت به خاطر این‌تشریفات بیهوده حیف و میل میشد .

فرحات عباس برای اتخاذ تصمیم نهائی درباره مذاکرات صلح با فرانسه وارد تونس شده واز طرف عده‌ای از همکاران‌خود و مقامات رسمی درفرودگاه مورد استقبال قرار گرفته است .

دومین کارخانه ذوب آهن ترکیه

آنکارا ـ یونایتدپرس ـ ۱۴ مارس وزیر صنایع ترکیه امروز باهواپیما عازم رم شد تابا مقامات این‌کشور وکارشناسان اقتصادی ایتالیائی وچندکشور دیگر اروپائی‌مذاکراتی درباره تاسیس دومین کارخانه ذوب آهن ترکیه بعمل آورد.

گزارش میرسد که وزیر صنایع ترکیه دراین مسافرت علاوه‌برمسئله کارخانه ذوب آهن برای پیداکردن بازار جهت صنایع ترکیه نیز مذاکراتی بعمل خواهدآورد.

کاسترو گفت کندی میخواهد مارا بخرد

هاوانا ـ ۱۴ مارس ـخبرگزاری فرانسه ـ فیدل کاسترو ، رئیس دولت کوبا ، طی مراسمی که به مناسبت حمله سال ۱۹۵۷ دانش‌جویان به کاخ رئیس جمهوری‌سابق کوبا برپا شده بود گفت اتحادی راکه پرزیدنت کندی برای‌پیشرفت امریکای لاتین پیشنهاد می‌کند شوخی باشکوهی است و هدف دیگری جز خریدن شعور مردم امریکای لاتین بخاطر چندین میلیون دلار ندارد.

فیدل کاسترو سپس گفت‌حریصان طلا ومیلیونرهای‌یانکی چگونه‌ممکن است علاقمند به ترقی وپیشرفت امریکای لاتین گردند و چگونه ممکن است،بگفته های این‌تشنگان دلار اعتماد کنیم . کاسترو سپس گفت پرزیدنت کندی بما پیشنهاد پانصد میلیون دلار برای ساختن مدارس وجاده وخانه میکند اما پیشنهادی برای توسعه صنایع نمیدهد .

ادامه اعدام‌ها

نخست وزیر کوبا سپس گفت: امپریالیزم روبسقوط‌است وسرانجام روزی ملت‌امریکا از خواب برمی‌خیزد . وی افزود اعدامها همچنان درکوبا ادامه دارد ، زیرا انقلاب در مبارزه باضد انقلابیون به‌آن محتاج است.

نخست‌وزیر کوبا خاطرنشان‌ساخت چنانچه امریکابرای تشکیل یك دولت کوبا ، در خارج از سرزمین این کشور تسهیلاتی فراهم سازد، کوبانیز میتواند حکومت های‌زیاد درخارج ،از جمله در «پورتوریکو» بوجود آورد.

از هلیکوپتر سالم بزمین افتاد !

مسکو ۱۴ مارس ـخبرگزاری‌فرانسه امروز خبرگزاری تاس اطلاع داد که یك‌تارگر شوروی‌ازیك‌حادثه‌وحشتناك جان سالم بدر برد . طبق گزارش‌خبر گزاری تاس «گنادی‌اوبچکوف» که با یك هیئت زمین شناس بوسیله هلیکوپتر در آسمان پرواز میکرد ، پس‌از آنکه سیگارش راکشید در، هلیکوپتر راباز کرد تا سیگار خودرا به بیرون پرتاب کند، اما براثر باد شدید به بیرون پرتاب گردید و از ارتفاع ۳۲۰ متری بزمین سقوط کرد فورا یك هلیکوپتر دیگر بجستجوی جسد «گنادی اوبچکوف» پرداخت اما وقتی که سرنشینان این هلیکوپتر بمحل حادثه رسیدند با تعجب زیاد مشاهده کردندکه کارگر روسی صحیح وسالم درحال قدم زدن و کشیدن سیگار دیگری است ! کارگر روسی بسرنشینان هلیکوپتر اظهار داشت‌که در لحظه پرتاب از هلیکوپتر تصور کردم که بجهان باقی شتافتم ، اما ناگهان توده برف عظیمی در زیر پای خود دیدم و همین توده انبوه برف زندگی مرانجات داد. پس از آنکه از بدن «گنادی اوبچکوف» آزمایش‌دقیق پزشکی بعمل آمد مشاهده گردید که سقوط از ارتفاع ۳۲۰ متری هیچگونه صدمه‌ای به این مرد خوشبخت وارد نساخته است .

برنامه صلح کندی

واشنگتن ـ۱۳ مارس ـیونایتد پرس ـمنابع مطلع سیاسی در واشنگتن امروز تائید کردندکه پرزیدنت کندی رئیس جمهوری امریکا مشغول طرح برنامه وسیع وهمه جانبه‌ای برای خلع سلاح وکنترل سلاحهای اتمی‌و تخفیف خطرجنك جهانی است. کندی برنامه صلح خود را با همکاری عده‌ای از مشاوران نزدیك خود مخصوصا «جان‌مك کلوی» مشاور مسائل مربوط به خلع سلاح‌طرح میکندوممکنست کارهای مجمع عمومی آینده سازمان ملل متحد را با اعلام این برنامه تحت الشعاع قرار دهد .

روابط سیاسی عراق ـ کانادا

بغداد ـ ۱۴ مارس ـ آسوشیتدپرس شورای وزیران عراق تصمیم گرفت مناسبات خودرا باکانادا تا حد سفارتخانه‌ارتقاء دهد .کانادا چهارمین کشور عضو گروه کشورهای متحد المنافع است که پس از هند پاکستان وانگلستان باعراق روابط سیاسی برقرار میشد .

قابل توجه فروشندگان و مصرف‌کنندگان

گریس

اخیرا اشخاصی بدون داشتن اطلاعات وتاسیسات کافی برای تهیه گریس دست به تقلب زده و بامخلوط‌کردن صابون، کلفون و روغن جسمی شبیه گریس شاسی تهیه میکنند و آنرا بجای گریس‌های خارجی ویاگریس ستاره بمغازه داران میفروشند که بهیچوجه‌مشخصات گریس را ندارد.

چون گریس شاسی علاوه ازدارا بودن نقطهٔ قطره شدن مناسب ومشخصات دیگر برخلاف والوالین باید درآب نامحلول باشد تادراثر برخورد آب ورطوبت بماشین ازبین نرود برای فاش شدن تقلب این اشخاص تاشروع اقدام مقتضی از طرف وزارت صنایع ومعادن و تعقیب فروشندگان بعلت تقلب در کسب توجه عموم خریداران و مصرف ـ کنندگان و سرویس‌کاران را باین نکته جلب مینمایدکه برای‌تشخیص این نوع‌گریس‌های تقلبی کافی‌است مقدارکمی از آنرا درآب نیم‌گرم مالش دهند چه دراین صورت فورا ازهم بازشده و صابون آن در آب حل و رنك آب را سفید مینماید. ضمنا اکثر این گریس‌ها در هوای گرم آب شده و پس از مدتی ماندن نیز روغن آن جدا میگردد وطبیعی است چنین گریسی هیچگونه مصرف برای گریس‌کاری معمولی نداشته و خسارت صاحبان اتومبیلها را فراهم خواهد نمود.

کارخانه روغنهای صنعتی تهران

سیمان تهران

در ساختمان های عظیم

سیمان تهران

مصرف میشود

آ ـ ۴۷۸۴۲

برنامه نوروز سینماهای

آسیا. حافظ

مسافرت باعماق زمین

اثر: ژول ورن

نویسنده کتابهای دوردنیا در ۸۰ روز

و بیست هزار فرسنگ زیردریا

سینماسکوپ و رنگی ـ دوبله فارسی

باشرکت :

جیمز میسون ـ پت بون

آلن دال ، دیان بیکر

آ ـ ۴۷۹۱۸

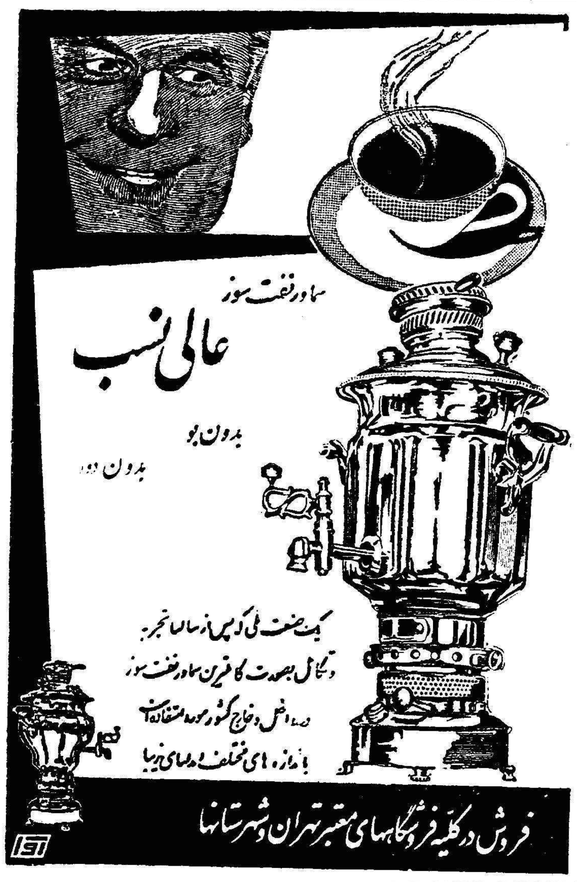

مؤسسه کشاورزی گل

بهترین و ارزانترین تخم چمن مخملی را دراختیار شما میگذارد

سبزه میدان تلفن ۵۵۰۷۳

آ ـ ۴۵۲۱۸ ـ ۱ ـ ۲۰

عید نوروز در مولن روژ ها

سیروس - سالز برگر

مأموریت هریمن درایران

هریمن برای ایجاد تماس های شخصی میان دولت‌آمریکا و رهبران کشورهای دوست‌آمریکا مسافرتهائی میکند و راه را برای یك سلسله مسافرتهای رسمی هموارمیسازد

The New York Times.

رم- هیچکس هنوز نمیداند که «اورل هریمن»، برای دولت کندی چه‌نقشی را خواهد داشت و خود هریمن و احتمالا پرزیدنت کندی براین نکته واقف نیست . با این حال ، بطور محقق هریمن کارخود رابعنوان‌نماینده سیاررئیس‌جمهوری آغاز کرده است .

فعالیت های کنونی که وی رابه لندن ، پاریس ، رباط ، بن ، رم‌و تهران برد میتوان نسبتابه سادگی تشریح کرد. او میخواهد بابعضی از متحدین اصلی آمریکا روابط مستقیم شخصی برقرار سازد وراه رابرای یك سلسله‌مسافرتهای‌رسمی به واشنگتن نگشاید و روش اساسی مارا درسیاست خارجی تشریح کند.

سیاست اساسی ماتاجائی که مربوط به اروپاست، تغییر نیافته، زیرا ما کاملا از ناتو پشتیبانی می کنیم. لکن مسائل مربوط به‌ناتو براثر مشکلات انگلیس و پرتقال درآفریقا ، بی‌نهایت پیچیده شده است وآفریقاجائی است که امریکا میخواهد نیرو وقوت سیاسی‌بدست آورد .

مسافرت به‌تهران

مسافرت به‌تهران در برنامه اصلی هریمن نبود لکن از آنجا که هریمن در خارج از کشور بود،وبا شاهنشاه ایران ومسائل مربوط‌به این کشور آشنائی داشت ، تصمیم گرفته شد که‌هریمن بایران اعزام گردد. بدیهی است که مسافرت هریمن به‌رباط و ملاقات بابورقیبه نیز تصادفی بود.

وظایفی که درحال حاضر بعهده هریمن گذاشته شده برای امریکا دارای اهمیت قابل ملاحظه‌ایست و هریمن برای انجام منظور بسیار عالی انتخاب شده است. او مدت بیست‌سال است که به انجام کار های مشابه دیپلماتیك مشغول است او مردیست محکم ، آداب دان، باانرژی وباتجربه .

لکن مسئله‌اینست که آیا پرزیدنت کندی مایل است استفاده از هریمن رابعنوان سفیر سیارادامه دهد یا نه ؟

کندی کمی قبل از انتخابات‌بمن اظهار داشت که وی بانمایندگان خاص رئیس جمهوری مخالف‌است. اوفکر میکرد که نمایندگان مخصوص ، اعتماد لازمی را که‌باید میان رئیس جمهوری ووزیر امور خارجه وجود داشته باشد، بر هم میزنند.

بااین حال کندی مایل است که لااقل برای‌مدتی درآینده، مسافرتش بخارج به‌حداقل باشد . همچنین او ترجیح میدهد که دین‌راسك‌وزیر خارجه بیش‌از دالس در آمریکا بماند .

تصمیم راسك مبنی بر شرکت درجلسه آینده اتحادیه «سیتو» سابقه‌ای برای مسافرت پیوسته او به‌خارج ایجاد نخواهد کرد.

وزیر خارجه ناگزیر به بعضی از جلسات بین‌المللی خواهد رفت. لکن تمایل کندی اینست که مدت اقامت راسك در خارج از واشنگتن کوتاه باشد.

مسئله سفرای‌سیار

دراین اوضاع واحوال است‌که استفاده از سفیر سیار رئیس جمهوری جنبه اساسی بخود میگیرد ضرورت دارد که مردانی باتجربه مانند هریمن ، انتخاب گردند که از اعتماد مطلق رئیس جمهوری بر خوردار باشند ودرعین حال چنان‌با وقار باشند که میان کاخ سفید و وزارت خارجه ، مشکلی ایجادنکنند

دنیای کنونی بشدت در حال‌تغییر است ونقطه‌ای در آن وجود ندارد که طی ۲٤ساعت به‌آن نتوان‌رسید لکن مسافات‌از میان میرودمشکلات افزوده میشود .درحالی که رئیس جمهوری میخواهد روابط‌دیپلماتیك آمریکا را به مجراهای عادی آن‌باز گرداند ، مسائل غیر منتظره و فوق‌العاده‌ای پدید می‌آمد که باید باتماس‌های خاص ، حل وفصل‌شود پرواز بدون نقشه قبلی هریمن به رباط و تهران نمونه‌ای از این نوع تماس هاست .از این گذشته درده سال گذشته ، عادتی پدید آمده که عبارتست از ملاقات های متواتر و فراوان وزرای امور خارجه احتمال دارد که دین‌راسك . در وضعی باشد که نتواند در همه جلسات وزرای خارجه شرکت جوید . از اینرو ، اگر مانمی‌خواهیم که **دوستانمان ناراحت شوند باید** کسانی رابجای دین‌راسك در نظر بگیریم که از نظر ملی وبین‌المللی معروفیت و شهرت داشته‌باشند.

عدم تمایل کندی

لکن دراینجا یك مسئله فنی‌پیش می‌آید . کندی فکر ایجاد نمایندگان خاص رئیس جمهوری رادوست ندارد . همچنین او دوست ندارد که دین‌راسك وزیرخارجه مانند فروشنده دوره گرد شود و بدون تردید مایل نیست خودش هم بدور دنیا راه بیفتد.

از اینرو بنظر میرسد که پاسخ مشکل، انجام مسافرت هائی از طرف شخصیت‌هائی مانند هریمن باشد که دارای مهارت کافی و حساسیت نسبت بروابط انسانی هستند و میتوانند مستقیما به‌کاخ سفید ،بدون دورزدن وزیر خارجه گزارش هائی دهند.

وهرچه از یك نفر برای چنین وظایفی استفاده شود ، شخصیت و نفوذ اوبیشتر خواهد شد. درنهایت امر ، این تدبیر ووسیله میتواند ازبارسنگین مسافرت هائی که دردوران جدید ، بر دوش مقامات آمریکائی‌افتاده بکاهد .

نیویورك‌تایمز

چین از آمریکا چه میخواهد

تاکنون دولتهای آمریکا و چین ۱۰۳ جلسه مذاکره با یکدیگر داشته‌اند - درآخرین جلسه مذاکرات چین در برابر پیشنهاد آمریکا مبنی برآزادی زندانیان ایالات متحده ومبادله روزنامه‌نگار درخواست‌کرد آمریکا فرمزرا تخلیه کند و یا از پیمان دفاع مشترك با فرمز خارج شود . کندی اظهار داشته است که ما خواهان تخفیف تشنج در روابط خود با چین هستیم ، ولی برای این منظور ، حاضر به‌تسلیم نیستیم .

آخرین‌جلسه‌مذاکرات‌امریکا وچین کمونیست روز سه شنبه گذشته در ورشو پایتخت لهستان به بن بست رسید . این مذاکرات از بس طول کشیده است بنظر می رسد که عده‌ای آن رافراموش کرده باشند. آمریکا در حالی که حکومت چین کمونیست را برسمیت نشناخته در چند سال اخیر ۱۰۳ جلسه مذاکره با چین داشته و نمایندگان هر دو طرف در این مذاکرات رتبه سفیر کبیری دارند .

عده‌ای می گویند که نشناختن چین از طرف ایالات متحده حماقت و دایوانگی است . آنان چنین استدلال می کنند که‌چین سرزمین وسیعی است . از جمعیت آکنده است و نشناختن آن بمعنای ندیده گرفتن حقایق بین المللی است.

اما آیا چین می خواهد که او را به رسمیت بشناسند ؟ آیا در واقع اهمیتی به داشتن کرسی در سازمان ملل و شورای امنیت می دهد ؟ اگر از روی روشی که چین بکار می برد ، قضاوت کنیم باید بگوئیم که چین باین مسائل‌چندان اهمیت نمیدهد . امریکا بار ها خواسته است که در مسائل کوچك ولی باوجود این مهم ، با چین به موافقت برسد . پرزیدنت کندی گفته است که می خواهدتشنجات روابط چین‌و امریکا تخفیف یابد

هنگامی که سفیر امریکا در ورشو طی مذاکرات لیست ۳۲ نفر از خبرنگاران را به سفیر چین ارائه داد که وزارت خارجه به آنان اجازه داده است که به چین سفر کند . طرف چین این لیست رارد کرد و گفت تا موقعی که ایالات متحده امریکا جزیره چینی تایوان (فرمز) را اشغال کرده است سخنی هم از مبادله روزنامه‌نگاران نمی تواند در میان باشد وقتی‌تقاضا شد که چین آمریکائی های زندانی را آزاد کند ، نماینده چین این موضوع را نیز رد کرد .

گذشت فراوان

از مذاکرات معلوم شد که چین از آمریکا گذشت های فراوان و بزرك می خواهد که تخلیه فرمز وطرد و ترك حکومت چیانکایچك از آن جمله است . ولی رئیس جمهور آمریکا گفته است که‌برای تخفیف تشنج و جلو گیری از وخامت روابط «ما حاضر به‌تسلیم نیستیم»

در واقع هم‌ایالات متحده درورشو هیچگونه گذشتی نکرد . بجز دو مطلب فوق‌در باره مبادله خبرنگاران و آزادی زندانیان ، پیشنهادی‌دایر بر موافقت در عدم تجاوز متقابل تسلیم کرد .

ایالات متحده امریکا با این پیشنهاد ها به چین فرصت داد که در موقعیت خود نسبت به امریکا لااقل تجدید نظر کوچکی بکند .

ولی چینی ها روش سخت تری درپیش گرفتند .آنهاخروج امریکا راازپیمان «دفاع مشترك از فرمز» به عنوان شرط مقدماتی رسیدگی به سایر مسائل پیشنهاد کردند . در سپتامبر سال گذشته ، موقعی که مسئله مبادله روزنامه نگاران مطرح شد ، چین چنین پیشنهاد نکرد . در آن موقع چینی هافقط تقاضا داشتند آمریکا تضمین کند که خبرنگارانی که به چین می روند ، چیزی برضد هدفهای دولت بکن ننویسند .

بدین ترتیب چینی ها پیشرفت مذاکرات را در گرو چیز هائی گذاشته اند که ایالات متحده آمریکا نمی‌تواند باآن موافقت‌کند چینی ها نشان دادند که نه تنها علاقمند بمبادله روزنامه نگاران با آمریکا نیستند بلکه حتی حاضر نیستند سیاست خودرا در مخالفت با دفاع آمریکا از فرمز اندکی تخفیف دهند .

نیویورك تایمز

بحران بیکاری در امریکا

درحال حاضر ۵میلیون‌و ۷۰۵هزار نفر درآمریکا بیکار هستند و این رقم‌درتاریخ اقتصاد آمریکا در ۱۹ سال اخیر سابقه نداشته است

NEW YORK Herald Tribune

بنابر آماررسمی که توسط وزارت کار وبازرگانی آمریکا منتشر شده‌و کلدبرك وزیر کار آمریکا نیز آنرا تائید کرده‌است . تعداد افراد بدون شغل درماه فوریه به ۵ میلیون و ۷۰۵ هزار نفر رسیده است . وزیر کار یادآوری کرده‌است که از۱۹٤۱ به‌بعد چنین رقمی از بیکاران ، در ایالات متحده سابقه نداشته است .

اگر اقتضای فصل درنظر گرفته شود ،این رقم ٦ر۸ در صد نیروی کاری است که درخدمات غیر نظامی ایالات متحده آمریکا کارمی کنند . حداکثرمیزان بیکاری دریك ماه ، ٥ر۷ در صدبوده و آنهم در آوریل ۱۹۵۸ بایر میزان بود. البته میزان ٦ر۸ در صد ماه فوریه چندان‌ارتباطی باوضع فعلی ندارد . زیرا دو ماه پیش ، در دسامبر ۱۹٦۰ نیز چنین رقمی گزارش شده‌بود . مردمی که‌باین مطلب علاقمندند ، میگویند که وزیر کار در تائید اینکه بیکاری دارد به‌حد اعلای خود می‌رسد منظوری داشته‌است ولی منطقا این سئوال پیش‌می‌آیدکه ایاوزیر کار در ذکر این ارقام و مقایسه ۱۹٦۰-۱۹٦۱ با سال۱۹٤۱ . بیشتر منظورش نشان دادن وضع بوده‌است یانشان دادن دورنمای آینده .درست است که در فوریه امسال رقم بیکاری به آن حدی‌رسیده که‌از ۱۹٤۱ تا حال سابقه‌نداشته است . ولی در فوریه ۱۹٤۱ ، نیروی کار آمریکا در خدمات غیرنظامی ٥٥ میلیون و نهصد هزار بوده‌است . در حالیکه اکنون این نیروی کار به ۷۰ میلیون و ششصد هزار رسیده‌است. این‌نشان میدهد که تعدادبیکاران۱۹٤۱ نسبت به تعداد شاغلین در آن سال بیش از ۱۰ درصدبوده‌است .

بحث در باره تعدادبیکاران ، اگر تعدادشاغلین نیز درنظر گرفته شود بحثی بی‌معنی خواهدبود . البته این بدان معنی نیست که مابايد رقم ناراحت کننده تعداد بیکاران ووضع بیکاران را ماست مالی کنیم ، ولی باید درنظر داشت که سال های۱۹٤۱ سالی بود که افزایش تعداد کارگران بطور نسبی درهرسال دوبرابر سال های اخیر بوده‌است . وباین دلیل بوده‌است که فوریه امسال سابقه‌ای تاریخی در تعداد بیکاران گذاشته‌است

نیویورك هرالد تریبون

خانه‌تکانی بی دردسر باالکترولوکس میسر است

همسر عزیزم !

مفتخرم که بهترین هدیه را بتو تقدیم میکنم

جاروی برقی الکترولوکس

بهتر از هر خدمتکاری خانه وزندگی ما را تمیز می کند واز دشواریهای کار روزانه تو میکاهد

Electrolux

فالوپا

جاروی برقی الکترولوکس برای انجام کارهای مختلف -حدمه های مخصوصی دارد بوسیله این‌دهانه‌ها دیوار- طاقچه - نرده - مبل - عکس - قالی - پرده - بالش - تشك - رختخواب وسایر لوازم منزل باسرعت وآسانی تمیز میگردد جاروی الکترولوکس علاوه برانجام نظافت‌منزل رنك‌میپاشد - سم‌پاشی‌میکند وموی‌سرراخشك‌مینماید الکترولوکس گردوخاك را میمکد وآنرا درکیسه های مخصوص جمع میکند این‌کیسه بدون آنکه دست شمارا آلوده سازد از دستگاه جدا میگردد .

نمایندگان فروش : شرکت ایران وسوئد (نماینده انحصاری در ایران) خیابان سوم اسفند شماره ۲۸ تلفن ۳٦۷٦۱ و ۳۸۰۷۱

شرکت تجارتی بهروز . خیابان نادری - فروشگاه پاسارگادجاده قدیم‌شمیران ایستگاه عوارضی-فروشگاه الکترو سرویس خیابان شاه‌جنب سینما چارلی‌فروشگاه ماشینکار خیابان قزوین مقابل مخصوص .

رادیو ورادیوگرامافون ترانزیستوری نت

آگهی پارت

نماینده در آذربایجان : آقای آستانی

آ- ٤٦٥٤٦

انتقاد

از: محمدحسین اخباری

ماجرای تلخ

یکی‌از دوستان پزشك نگارنده اخیرا بلائی بسرش آمده که‌شنیدنی است .اجازه‌بدهید بجای‌انتقاد ماجرای ایشان راکه نمونه‌ای‌ازکارهای اجتماع ما می‌باشد برایتان نقل کنم دکتر میگفت :

پس‌از مدتها تلاش وکوشش‌برای اینکه فکری برای آتیه ام‌کرده باشم دوهزارتومان پس‌اندازم رادادم سهام یکی‌از بانك‌ها رابخرم. بانك بیك‌چشم برهم زدن‌پول بنده رادریافت نمود اما دادن سهام طبق مقررات !موکول به طی تشریفات جاریه شدو مقامات بانك پس از دریافت پول گفتند : شما بفرمائید سهام رابانك درموقع خودش مطابق مقررات‌ورسوم برایتان‌میفرستد!

مدتها گذشت‌وبنده بااینکه‌بظاهر سهام داربودم اما ازسهام خبری نبود وچون‌اصولا درزندگی آدم خوشبینی هستم بدلم بد نمی آوردم. ولی‌بالاخره پس‌از مدت مدیدی دلم‌شور افتاد و سرانجام یك‌روز ببانك رفتم گفتم‌آقا من‌از سهامداران بانك هستم ومدتی است حق‌السهم راازبنده گرفته‌ایداما از خود سهام خبری نیست . متصدی مربوطه دفترها راتگاه‌کرد ودستك‌ها رادید بالاخره معلوم‌شد که‌چندروزقبل سهام رابا پست‌سفارشی برای بنده فرستاده‌اند . شماره ورسید وتاریخ اداره پست‌خانه نیز موجود بود .مطابق تاریخ موجود می‌بایستی خیلی وقت قبل سهام رابنده دریافت کرده‌باشم اما چطور شده‌که ازخیابان بولوار کرج تاخیابان امیریه این چند روز طول کشیده عقلم بجائی نرسید واز شما پنهان نباشد خیلی دلم شورافتاد که مبادابلائی بسرسهام بیچاره آمده باشد .

باعجله به‌پست‌خانه رفتم تاریخ و شماره را به‌متصدی امر نشان دادم‌و جریان راگفتم ـ ایشان نیزفورا دفترو فراش پست راحاضر کردند دیدم‌بله همه‌چیزدرست‌است .بطوریکه‌دفترنشان میداد و فراش پست‌میگفت چندروز قبل پاکت محتوی سهام رابدرخانه‌بنده آورده‌اند وامضای من نیزدردفتر موید این بود ـ اما هرچند فکر کردم که شاید این خط راکه نوشته بودبشناسم حافظه‌ام یاری نکرد درمنزل ما جزمن وخانمم کس دیگری نیست که‌دفاتر پست یاتلگراف راامضاء کند نوکر ماهم آدم بیسوادی است‌واگر درغیبت مانامه سفارشی یا تلگرافی برسد نمیگیرد واطمینان داشتم اگرخانمم بفرض این پاکت راگرفته ودفتر را امضاء کرده‌است حتما بمن میگفت اما بازبرای یك‌در یکمیلیون احتمال فورا به‌خانه رفتم جریان راازخانمم پرسیدم اوهم اظهارکرد هرگز پاکتی نرسیده واو امضائی نکرده‌است ازنوکرمان سئوال کردم‌اوهم اظهار بی‌اطلاعی‌کرد. به‌پستخانه برگشتم جریان را باقای رئیس گفتم‌ایشان‌گفتند مارسیدداریم بفرض که محتوی پاکت سفارشی گم‌شود ماده ٤٤دستورداده است که ۲۷قران به‌صاحب پاکت بدهیم .

خون‌دررگهایم بجوش آمدگفتم آقا داخل‌پاکت متعلق‌بمن دوهزارتومان سهم بوده جالامیخواهید درازایش ۲۷ قران بمن بدهید ؟

گفت آقامقررات این‌است من‌چه گناهی دارم !

دیدم راست میگوید وقتیکه پای قانون وماده وبند بمیان آمددیگرکار تمام است .

حالاخوشبختانه سهام بااسم‌است وقابل انتقال نیست‌ولی کوپن های‌سود آن که‌لای‌سهام است درمعرض خطر می‌باشد زیرا هرکس آنرا به‌بانك ارائه دهد می‌تواند سودسهام رادریافت نماید .

ببانك رفتم جریان رابانك گفتم‌ـ گفتند بمامربوط نیست. گفتم آقاجان آخر کجای دنیا رسم است که‌سهام‌را با پست سفارشی بفرستید اولا چرا مشتری رابانك احضار نمیکنید که خودش سهام رادریافت دارد وامضاء دهد ثانیاچراحالا که‌باپست میفرستید آنرا بیمه نمیکنید ؟متاسفانه نفس‌گرم من‌در آهن سرد آنها اثری نداشت .

برئیس بانك مراجعه‌کردم گفت‌از لحاظ سهام شماچون بااسم است‌میتوان فکری‌کرد ولی ازلحاظ کوپن های‌سود سهام باید موقع پرداخت سود همه روزه ببانك بیائید ومراقبت کنید چه کسی این کوپن‌ها رامی‌آورد همانجا اورا بگیرید .

گفتم این کار که‌خیلی مشکل است ازخیر سود سهام گذشتم اما بگوئید برای‌اصل سهام چه‌کنم‌گفت آنهم باید هیئت مدیره تشکیل شود برایتان فکری میکنیم .

دیدم فایده‌ای ندارد علاوه‌براینکه چندروز ازصبح تاغروب دویده‌ام وبه نتیجه‌ای نرسیده‌ام این امکان هست که مدتی دیگرهم از کارم باز بمانم‌و بیهوده دویده باشم .

لذادردلم گفتم مرا بخیر توامید نیست شرمرسان وفهمیدم که سهام دارشدن هم‌آمد نیامد دارد وبه‌بنده نمی‌آید لذابك مرحمت زیاد گفتم و خودم را ازشراین ماجرای تلخ‌راحت کردم.

گفتگوی مردم

اصلاح جدول

آقای حسن شهریور کارمند بازنشسته فرهنك توجه شهرداری نازی آباد را به‌ترمیم جدول انتهای میدان زهره مقابل هزار دستگاه جلب مینماید و تقاضا مینماید این جدول که‌بیش‌از بیست متر طول آن نیست اصلاح و بوی عفونت آن رفع گردد .

پشتیبانی از قطعنامه

معلمین شهرستان‌شوشتر پشتیبانی خود را از قطعنامه معلمین پایتخت تلگرافا اعلام میدارندو تقاضامینمایند برای رفاه معلمین نسبت بخواسته های مذکور در قطعنامه اقدام عاجلی‌مبذول گردد .

پاسخ شهرداری

شهرداری تهران در مورد شکوائیه آقای شهمیر زادی مندرج در شماره ۱۰٤٤۲ اشعار میدارد :

مدتی است که برزن مربوطه برای نصب ادرار گاه فلزی در اول خیابان حقوقی اقدامات لازم بعمل آورده و اخیرا برای تهیه آب و برق ادرارگاه مزبور با سازمان آب و بنگاه برق مکاتبه گردیده است و همچنین به مامورین مربوطه دستور داده شد تا فراهم شدن وسائل و نصب‌ادرارگاه فلزی از ادرار نمودن اشخاص در پیاده رو جلوگیری نمایند .

در مورد شکایت از برزن

آقای نودوشنی رئیس اداره کل انتشارات و روابط عمومی شهرداری راجع بشکایت آقای مسعود کاظمی در خصوص عدم توجه برزن ۱۱ مندرج در شماره ۱۰٤۳٦ اعلام میداردشاکی باداره کل انتشارات و روابط عمومی شهرداری مراجعه فرمایند .

درکارگاه های خصوصی

نمایندگان کارگران کارگاه های شهرستان یزد می‌نویسند در قانون سابق کار حداقل دستمزد کارگران روزانه ۳۲ ریال تعیین شده و طبق قانون جدیدکار همانطور که شرکت ملی نفت حداقل ۷٤ ریال حقوق‌میدهد مقرراست مخارج یکنفر کارگر وچهار نفر عائله او تامین باشد ولی کارگاه های خصوصی هنوز هم بیش از ۳۲ ریال مزد نمیدهند تقاضا میشود دراین موضوع اوامر موکدی صادر گردد تاوضع معیشت کارگران تامین‌و در رفاه باشند .

در خط مخصوص

از شهسوار آقای هوشنك‌نسودی رانندگان ماشین های مسافر بری‌را که هر کدام سرنوشت قریب چهل نفر مسافر بدستشان سپرده است بخطرهای موجود در خط مخصوص متوجه نموده متذکر می گردد این رانندگان قبل از حرکت از مبدء بسلامت‌ماشین خود اطمینان حاصل نمایند و از ریختن ماده ضد یخ و برداشتن زنجیر امساك نکنند ضمناز سبقت گرفتن خودداری نمایند تا خود و مسافرینشان بسلامت به مقصد برسند .

فرهنگیان مشکین‌شهر

فرهنگیان غیربومی شهرستان شکین‌شهر تلگراف می‌کنند ابلاغ های صادره اداره فرهنك مشکین‌شهر بنام خارج از مرکز که‌مواجه‌بااعتراض بود بدستور اخیر مقام وزارت‌رفع‌ابهام شده معلوم نیست اداره فرهنك این شهرستان روی چه اصلی دستور مزبور را مکتوم و تاهم‌اکنون‌اقدامی معمول نداشته‌دراین ایام‌که کارمندان احتیاج بوصول مطالبات حقه‌خود دارند استدعا مینمایند دستور فوری و موکد راجع بابلاغ وپرداخت حقوق صادر گردد .

شمسی مرتضوی

ازدواج ، بزرگترین مشکل است

در کلیه ممالك دنیا من جمله ایران جوانان مشکلات کم وبیش مشابهی دارند . در ممالك مترقی اجتماعات محلی با همکاری دولتهاو فرقه‌های مذهبی‌برای‌بر طرف‌ساختن بسیاری از مشکلات جوانان دست با قدامات وسیع‌ودامنه‌داری زده‌اند. مثلا در کشور امریکا اجتماعات محلی و مذهبی و دانشگاهها‌ومدارس با همکاری دولتهای ایالتی‌وسائلی تهیه نموده‌اند که جوانان میتوانند پاره‌ای از مشکلات خود را با تشریك مساعی یکدیگر وپاره‌ای دیگررا از طریق مشاوره بااشخاص آزموده و متخصصین فن بر طرف سازند متاسفانه برای ایجاد چنین مراکز ویا بنگاههائی جهت کمك بجوانان نه تنها تاکنون در ما هیچ‌نوع اقدامی صورت‌نگرفته است . بلکه تغییرات سریعی که در نتیجه صنعتی شدن بسیاری از ممالك و پیشرفت شگفت انگیز علم در جهان پدید آمده است جوانان مارا برای‌انطباق با محیط‌پیچیده آن وتلاش زندگی ، با مشکلات بیشتری روبرو نموده است .

واما مشکلی که نه تنها جوانان بلکه نسل جامعه مارا تهدیدمینماید مسئله ازدواج و تشکیل خانواده است . اکثریت جوانان ایران بواسطه اینکه فاقد استقلال مادی هستند نمی توانند زود تر از سنین ۲۵ تا ۳۰ سالگی ازدواج نمایند . قبل ازاین سنین نیز یعنی اززمانیکه خواهشها و تمایلات جنسی جوان ظاهر میشوند تا زمان ازدواج ، شرایط محیط و سنن اجتماعی مانع ارضای هوسهای طبیعی اوست.

در نتیجه تمایلات طبیعی وارضاء نشده او بر محرومیتهای دیگرش افزوده گشته اورا فردی حساس زود رنج ،عصبانی ،بی‌اعتنا وبیعلاقه بزندگی بار میاورد . در نتیجه جوانانی‌که‌بایدازفعالیت‌وحرارت‌جوانی خود در راههای مثبت و بنفع اجتماع استفاده نمایند اشخاص ایده‌الی‌بارمی آیند که آتش درون و تمایلات خود را با آه و حسرت و یا الفاظ شاعرانه و اغلب چنانکه می بینیم با نگاه کردن و دنبال نمودن و متلك گفتن بزنان تسکین میدهند . مشکلات ومحرومیت های جوانان ما از منابع مختلفی سر- چشمه میگیرد که بیشتر مربوط بوضع اجتماعی ماست . اینگونه مطالب به- اندازه‌ای دنباله دارد و وسیع است‌که نمیتوان با یکی دو ساعت و یا در چند ستو ن‌روزنامه در باره آن و طرزبر- طرف کردن آن اشکالات بحث نمود . اینك بطور مختصر راه مبارزه بابعضی از این مشکل را که ممالك مترقی پیموده و به نتیجه مثبت رسیده‌اند بیان میداریم .

در زمان حاضر سنن مذهبی ورسوم و عقاید اجتماعی بما اجازه نمیدهند که این مشکل را نیز مانند ممالك مترقی طوری حل کنیم که جوانان مجبور نباشند در اثر تقاضا ها و انتظارات بیحد و حصر خانواده ها و مخارج کمر شکن از زیر بار ازدواج شانه خالی کنند. تنها راهی که می تواند این مشکل را تا اندازه‌ای حل کند آشنا ساختن خانواده ها بعیوب سختگیریها و مادی بودن آنها درامر ازدواج تشویق جوانان بوسیله‌دولت تسهیل وسایل زندگی بوسیله‌بانك ها وگشایش اعتبارات و دادن قرض باقساط طویل‌المدة و غیره است

مشکلات مالی جوانان

برای بر طرف کردن مشکلات مالی جوانان دو موضوع را باید در نظر گرفت :یکی رفع مشکلات مالی در زمان تحصیل ، دیگری رفع مشکلات درزمان بعد از تحصیل .

الف ـ در زمان تحصیل ، دانشگاه ها باید برنامه کامل و جامعی مانند دانشگاههای ممالك مترقی برای دانشجویان ترتیب دهند و کار و تحصیل را با هم توام سازند . قدم اول برای اجرای چنین برنامه‌ای آن استکه دانشکده ها علاوه بر کلاس های روزانه کلاسهای شبانه نیز دائر کنند . ممکن است این سئوال پیش آیدکه بودجه دانشگاه ها برای‌تاسیس کلاسهای شبانه وروزانه کافی نیست اما چنانچه شائق برفع اشکالات مالی دانشجویان باشند میتوانند بدون هزینه اضافی مانند ممالك‌متحده‌امریکا با تقسیم سال بچند ثلث یاترم و تقسیم دروس بکلاسهای شبانه و روزانه اجرای این برنامه را تسهیل نمایند . قدم دوم تاسیس یك مرکز کار یابی در هر دانشکده است .این مرکز رابطه بین دانشجویان وشرکت ها وبنگاههای تجارتی و موسسات دولتی و ملی خواهد بود . بدینوسیله مرکز کار های تمام وقت و ساعتی را که از منابع فوق تهیه می بیند در دسترس دانشجویان قرار میدهد . علاوه بر آن هر دانشکده کار هائی دارد که برای انجام‌آن‌مجبور باستخدام اشخاص از خارج از محیط‌دانشگاه است .این نوع کار ها مخصوصا در امور کتابداری و رستوان ها و فروش لوازم التحریر دانشگاهی ، در مقابل پرداخت پول بدانشجویان واگذار گردد تا علاوه‌بر کمك تحصیلی آنان را جهت زندگی آینده کار آزموده وبا تجربه نماید .

ب ـ در زمان بعد از تحصیل رفع اشکالات مالی جوانان بعد از فراغت از تحصیل باز مربوط میشود بزمان تحصیل آنان ، یعنی دوره‌ای که تحصیل در مدارس متوسطه به‌رشته های مختلف تقسیم میگردد . در این دوره ، مدارس و همچنین دانشگاه ها باید مشاورینی جهت کمك بانتخاب رشته تحصیلی نو جوانان معین نماید. مشاورین مزبور باید علاوه بر آشنائی کامل برشته های مختلف تحصیل ، اطلاعات کافی در حرفه های مختلف‌و شرایط بدست آوردن آنها و همچنین شغلهای موجود در هر اجتماع و شهری داشته باشند تا دانش جویان را در انتخاب رشته تحصیلی باشرایط محیط ، کمك نماید . دانشجویانی‌که بدینطریق و بر طبق شرایط محیط رشته تحصیلی خودراانتخاب مینمایند بعد از فراغت ازتحصیل دچاربلاتکلیفی و سر گردانی نخواهند شد و در اندك مدتی خواهند توانست کار مورد نظر خود را بدست آورند .

دانشگاهها خوب است کلاسهای شبانه هم دایر کنند

درکارهای اداری دانشکده‌ها بهتر است از دانشجویان کمك بگیرند

ابتکار فوق‌العاده تهران ژورنال

روزنامه انگلیسی تهران ژورنال اخیرا برای آلمانی زبانها و علاقمندان بزبان آلمانی هرروز یك صفحه اختصاص بدرج اخبار ومطالب متنوع بزبان آلمانی داده است .

ابتکار تهران ژورنال از طرف دانشجویان زبان‌آلمانی وعلاقمندان باین زبان بااستقبال فراوان مواجه شده است

ـ۱ـ

اگر هنوز برای خود و دوستان خود عیدی تهیه نکرده‌اید

یک عیدی ارزان قیمت ولی خوب....

◆ خلاصه هزار جلدکتاب و شاهکارهای بزرك ادبی در دوصفحه
◆ دورنمای زیبای بیست‌وپنج سال پس‌از این
◆ چهارصفحه عکس بی‌نظیر و زیبا ، از هرآلبومی زیباتر
◆ یك تاریخچه مصور وآموزنده از آنچه دریك سال گذشت
◆ در آستانه تحویل سال دختران جهان برای شما فال میگیرند ...
◆ هنرمندان زیبای شما درلباسی که اگر مرد بودند برای خود تهیه میکردند عکس گرفته‌اند ....
◆ دروازه جهنم . «کوره‌های آدم سوزی»
اسراری ازفجایعی‌که در«این‌کوره‌ها» بوقوع پیوست موی براندام راست‌خواهدکرد.
◆ عید وعروسی در زیر یخهای قطب جنوب
◆ داستان شب عقدکنان ..... خاطره شب چهارشنبه سوری ....
◆ زندگی داریوش رفیعی ـ جوان هنرمندی که آغوش‌های گرم برویش باز شد. اما عاقبت ناکام مرد ....
◆ او خدا را دیده بود ...
داستانی شیرین که از یاد شما نخواهد رفت

★دختر باکره .....

از داستانهای جذاب چینی
علامت قرمز : از آکاتاکریستی . و «ردپا» دو داستان پلیسی جالب

ویك تقویم زیبای یادگاری مجانی و مجزا از مجله ...
وهزاران مطلب جالب دیگر که اگر عید را درهرجا باشید برای شما با این مطالب شیرینتر خواهد بود ...

همه در «مجله اطلاعات هفتگی» شماره مخصوص نوروز

۱ ـ ۲

مردی میشتابد

اثر هیجان‌انگیز و بیهمتای
منوچهر شکیبا
منتشر شد

محل فروش مطبوعاتی عطائی تهران و سایر کتابفروشیهای تهران و شهرستانها

آ ـ ٤۲٦۷۱

آگهی مزایده فروش پیله درهم وته‌طشتی

شرکت سهامی پنبه و نوغان وابسته به وزارت صنایع و معادن در حدود ۱۹۰۰۰ کیلو پیله‌در هم درجات ۱ـ۲ـ۳ـ٤ محصول سال ۳۹ گیلان ودر حدود ۱۳۵۰۰ کیلو ته طشتی کارخانه ابریشم کشی رشت محصول سال ۳۹ را از طریق مزایده به فروش می رساند . شرایط مزایده و مشخصات کالای مورد فروش در دفتر شرکت واقع در خیابان پهلوی جنب فروشگاه شهرداری و در اداره نوغان رشت موجود بوده و درصورت مراجعه بمتقاضیان تسلیم خواهد شد . حداقل نرخهای پیشنهادی برای پیله های در هم هرکیلو ۱۵۲ ریال و ته طشتی هر کیلو ۲۱ ریال است و به نرخهای کمتر ازمیزان فوق ترتیب اثر داده نخواهد شد پیشنهاد دهندگان می توانند پاکتهای لاك‌و مهر شده محتوی پیشنهاد خود را تا ساعت ده صبح روز یکشنبه ۲۰فروردین ۱۳٤۰ در تهران بدفتر شرکت و در رشت بدفتر اداره نوغان گیلان تسلیم و رسید دریافت دارند . پیشنهاد های واصله در تهران ساعت یازده صبح همان روز یعنی بیستم فروردین ۱۳٤۰ در دفتر هیئت مدیره شرکت و در رشت در همان ساعت و همان روز در دفتر اداره نوغان باز و قرائت خواهد شد . شرکت درمزایده بمنزله قبول شرایط مزایده بمشخصات کالای مورد مزایده می باشد شرکت در رد یا قبول یك یا کلیه پیشنهاد ها مختار است.

مدیر عامل شرکت سهامی پنبه و نوغان مهندس‌ودادی

۱ـ۳ آ ـ ٤۷۱۱٦

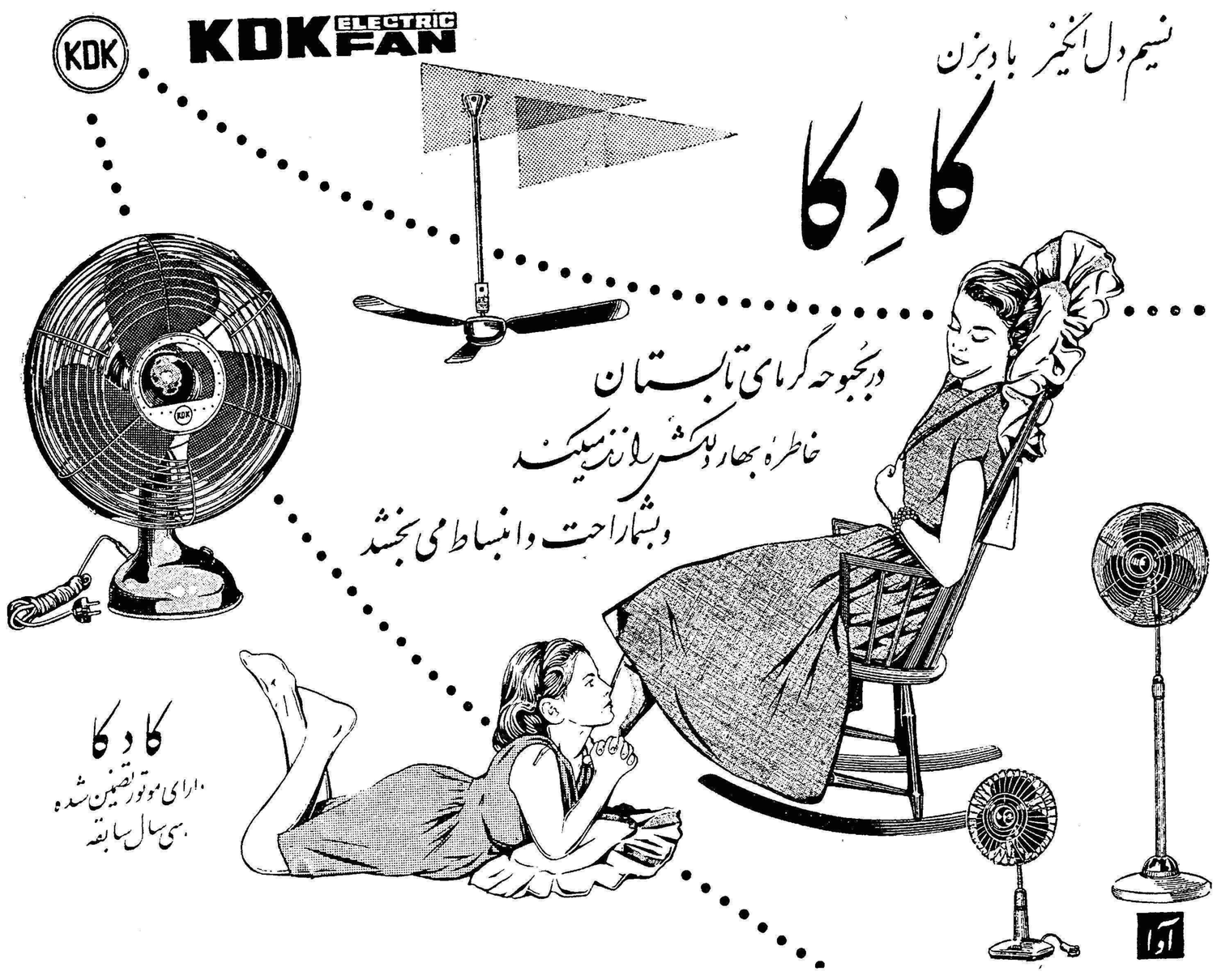

عمده‌فروشی : تیمچه حاجب‌الدوله تجارتخانه تمهیدی تلفن ۲۳۲۸۷

آخرین اختراع خودکار تقویمی

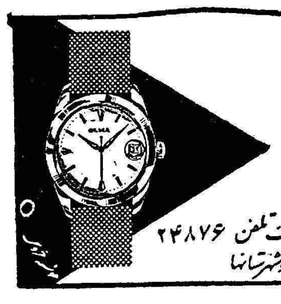

ساعت الما
OLMA
عمده فروشی در تهران نقی‌زاده چهارسوق کوچك تلفن ۲۴۸۷۶
وسایر ساعت فروشیهای معتبر تهران وشهرستانها

آ ـ ٤۷۹۳۰

اطلاعات اقتصادی

برنامه کمکهای خارجی کندی

روزنامه نیویورك تایمز رئوس برنامه کمکهای خارجی کندی رئیس جمهور آمریکا را منتشر ساخت .دراین برنامه شرایط کمك بکشورهای خارجی باشرایط قبلی تفاوت بسیار پیدا کرده است. سابق براین کمکهای اقتصادی و نظامی آمریکا بیشتر این جنبه راداشت که سدی در مقابل کمونیزم بناکند وشرط اعطای کمك این بود که دولت کمك گیرنده اولا طرفدار غرب باشد وثانیا باتمام قوا باکمونیزم مبارزه کند . اکنون طبق برنامه اقتصادی کندی با آنکه هدف نهائی همان مبارزه با کمونیزم است‌نحوه مبارزه تغییر یافته و شرایط دریافت کمك بصورت دیگری درآمده است .بدین طریق که اولا این اصل که کشور کمك گیرنده باید طرفدار غرب باشد از بین رفته و این نظریه که روزی «فاستردالس» وزیرخارجه فقید آمریکا روی آن سخت پافشاری مینمود تغییر یافته است و حتی کاربجائی رسیده است که آمریکانه فقط در اعطای کمك بکشورهای بیطرف علاقه خاصی نشان داده بلکه بکشورهای‌کمونیست نیز پیشنهاد کمك نموده است بامید اینکه در نتیجه بهبود وضع زندگی مردم آن نواحی سیستم اقتصادی وسیاسی کمونیزم بتدریج تغییر یابد .

دوم آنکه باتجربیاتی که آمریکا در اعطای کمك مخصوصا بکشورهای آمریکای لاتین داشته باین نتیجه رسیده است که تازمانیکه سیستم های کهنه مالکیت وسیاستهای غیر صحیح مالیاتی برقرار باشد کمك آمریکا نتایج مثبت وسازنده‌ای از نظر توزیع عادلانه درآمد وبهبود وضع زندگی مردم نخواهد داشت‌واگر هم درآمد ملی چنین کشورهائی بالا رودبازدرآمدسرانه‌کشاورزان وافرادی که قبلا فقیر بوده‌اند بالا نخواهد رفت ودراینصورت‌جدال واقعی باکمونیزم نشده است .

بدلائل فوق دربرنامه کمکهای خارجی کندی این اصل ذکر شده‌است که «از کمك گیرندگان بخصوص خواسته خواهد شد که اصلاحات ارضی را انجام دهند- سیستم مالیاتی خودرا بهبود بخشند وتدابیری برای توسعه خانه سازی -بهداشت - فرهنك و غیره اتخاذکنند.» در حقیقت بقول نیویورك تایمز دولت جدیدآمریکا کمك راوسیله‌ای برای تشویق اصلاحات تلقی میکند ودر برابر تعهد کشور های توسعه نیافته باصلاحات مالی و ارضی ایالات متحده تعهد خواهدکرد که یك برنامه کمك چند ساله برای آنان تخصیص دهدو از کمکهای بلاعوض که توام با این تعهدات نباشد خودداری خواهد کرد .

بدیهی است اگر کشوری چنین پیشنهاداتی را مداخله در امور داخلی خود تلقی کند طبعا باید از دریافت کمك صرفنظرنماید.

آمریکا دراجرای برنامه‌های عمرانی هندوستان و پاکستان نه فقط خود کمك های خارق العاده‌نموده بلکه سایر کشورهای غربی رانیز با اعطای کمك تشویق کرده‌است . اکنون در حقیقت برنامه عمرانی هندوستان راکنسر سیومی از آمریکا و کشورهای غربی با عطای کمکها واعتبارات وسیعی انجام میدهند زیرا معتقدند که هندوستان برنامه عمرانی مثبتی دارد که هدف آن بهبود وضع زندگی عامه مردم است و حداعلای مساعی خودرا در تجهیز ورهبری منابع مالی وانسانی بسوی کارهای تولیدی و عمرانی بعمل‌می‌آورد.

این تغییر سیاست درکمکهای اقتصادی از جناح لیبرال‌حزب دمکرات آمریکا سرچشمه میگیرد که معتقد است آمریکا باید در کشورخودرفاه اجتماعی راتوسعه دهد ودر کشور های دیگر نیز که وجوه آمریکا را صرف میکنند باید این اصل مراعات گردد. علاوه‌بر این دمکراتها معتقدند که جدال با کمونیزم تنها از طریق اصلاحات اجتماعی و بهبود وضع زندگی مردم صورت‌پذیراست .

دکتر مصطفی علم

مطالعاتی درجریان است که

بانکملی پشم وپنبه مورد نیاز کارخانه‌های اصفهان را خریداری کند

بقرار اطلاع مطالعاتی آغاز شده‌که ازسال آینده بانکملی پشم و پنبه مورد نیاز کارخانه های ریسندگی و بافندگی اصفهان راخریداری کرده‌و بتدریج دراختیار کارخانه هابگذارد.

خبرنگار مادر گزارش خود اضافه میکندکه مقصود از اینکار آنستکه‌اولا مواد اولیه کارخانجات قبلا وباندازه کافی ذخیره شود و ثانیا باخریدمواد اولیه ببهای مناسب مواداولیه ارزان در اختیار کارخانه ها گذارده‌شود.

از قرار معلوم وزارت کار وعده داده که در سال آینده برای مشکلات کارگری کارخانه‌های اصفهان‌اقداماتی بعمل آورد .

درسالهای اخیر کارخانه های اصفهان ماشینهای خودکار زیادی‌که احتیاج بکارگر کمتری داردخریداری کرده‌اند بدون آنکه بتوانند ازکارگران خود بکاهند . وزارت کارنیز برای حفظ حقوق کارگران موافقت نمیکند که‌این کارگران بیکارشوند . ظاهرا وزارت کارمیخواهد درسال آینده‌برای عده‌ای از این کارگران کارهای‌جدیدی بوجود آورد .

معرفی مشتریان بدحساب به‌بانکها

امروز یکی از اعضاء هیئت مدیرهٔ کانون بانکها به خبرنگار مااطلاع داد تاکنون اکثربانکهای عضو کانون پس‌از تصمیمات اخیر کانون در مورد چکهای بی‌محل وواخواست سفته صورت افرادی را که از تصمیمات مزبور پیروی نکرده‌اند به کانون‌اطلاع داده‌اند وکانون نیز پس‌از مطالعه کافی روی آنها . به‌کلیه بانکهای عضو بخشنامه نمود، تااز قبول سفته‌های این اشخاص و همچنین افتتاح حساب جاری جدید برای آنها خودداری نمایند.

باقبول رونوشت ترازنامه تسلیمی بوزارت دارائی

حجم اعتبارات بانکهاتقلیل پیدامیکند

اعتبارات کسانی‌که استطاعت‌مالی برای فعالیت بازرگانی ندارند تقلیل پیدا میکند

امروز آقای شرافت مدیر عامل بانك بیمهٔ بازرگانان نظر خود را پیرامون طرح پرداخت اعتباردرازای رونوشت ترازنامهٔ تسلیم شده به وزارت دارائی بخبرنگار ما اظهار داشت:

با مذاکراتی که در کمیسیون همکاری وصول مالیاتی در وزارت دارائی شده است پیش بینی‌میشود درسال آینده بانك‌ها درپرداخت اعتبار بافراد رونوشت ترازنامه‌ای راکه تجار به وزارت دارائی برای پرداخت مالیات خود تسلیم مینمایند مطالبه نمایند و بر اساس آن اعتبار بدهند.

اجرای این امر باعث می شود که اشخاص برای دریافت اعتبار به‌میزان مورد نیاز خودناچارشوند ترازنامه‌ای را که بدارائی تسلیم می‌کنند باحقیقت وفق دهند تا از این طریق بتوانند اعتبار لازم رااز بانکها بگیرند.

این طرح پس‌از تصویب در کمیسیون همکاری که اکثر نمایندگان وزارت خانه و معاون وزارت دارائی درآن عضویت دارند باید از طریق بانك مرکزی‌بکلیه بانکها ابلاغ شود تا اعتباراتی راکه از آن‌پس داده میشود از روی رونوشت ترازنامه بازرگانان در وزارت دارائی باشد باتصویب این طرح بانکها اعتباراتشان را به اشخاصی که صلاحیت دریافت آنرا داشته باشند خواهند پرداخت وبدین وسیله تحدید اعتباری برای یکعدهٔ‌معین که استطاعت مالی‌برای فعالیت بازرگانی ندارند وبادریافت اعتبار فعالیت میکنند تاحدودی‌اجرا خواهد شد وعملا حجم اعتبارات پرداختی بانکها تقلیل خواهد یافت ولی از طرف دیگر دولت خواهد توانست مالیات حقه کشوررا از مودیان وصول نماید.

مدیر عامل بانك بیمه بازرگانان اضافه کرد اصولا برای این که بتوان مالیات کشوررا بطرق‌قانونی و به‌آسانی وصول نمود باید دولت ترتیبی بدهد که معاملاتی که روی انواع کالاها انجام میگیرد هرچقدر هم‌ناچیزباشد بامبادلهٔ اسنادبهای دار نظیر چك و سفته و غیره باشد وازنقل وانتقال پول تا آنجائی که ممکن است باید جلوگیری شود وزارت دارائی باید اوراق مخصوصی که‌بوسیله الصاق تمبر عوارض متعلقه از آن دریافت میشود در اختیار مغازه‌داران وکسبه بگذاردتا معاملات درروی آن ثبت شده و درازای آن چك صادر شود . بدینوسیله مالیات قانونی کشور وصول شود.

بدهی دولت ببانکملی کم شد

گزارش رسمی بانك‌ملی نشان‌میدهد که دربهمن‌ماه گذشته‌نسبت به‌دیماه بدهی‌دولت به‌بانك‌ملی کم‌شده واز ۴٫۴۰۱٫۰۴۳٫۶۸۳ ریال‌به ۴٫۲۹۳٫۴۱۳٫۶۸۴ ریال تقلیل یافته است ولی‌بدهی بانکهای دولتی و بنگاههای دولتی وشهرداریها ببانك ملی اضافه شده است بدهی بنگاه های‌دولتی‌وشهرداریها‌از۱۵٫۵۰۶٫۱۹۹٫۴۴۸ ریال‌به۱۵٫۶۵۳٫۲۹۲٫۸۴۵ ریال رسیده است .

بدهی‌بانکهای دولتی درهمین مدت از ۵۵۲٫۴۴۲٫۵۹۳ ریال به ۵۶۳٫۲۴۳٫۱۹۰ ریال افزایش یافته است .

بطورکلی جمع‌بدهی دولت و شهرداریها ودستگاههای دولتی و بانکهای دولتی ازرقم ۲۰٫۴۵۹٫۶۶۴٫۷۲۵ ریال به۲۰٫۵۰۸٫۹۴۹٫۷۳۰ ریال رسیده است .

سپرده‌های ثابت دولت‌و بنگاههای دولتی وشهرداریها دربانك ملی کاهش یافته واز ۴۸۵٫۳۳۴٫۷۳۳ ریال به۲۷۵٫۳۳۶٫۵۰۷ ریال رسیده است .

برعکس‌سپرده ثابت‌بانکهای دولتی دربانك ملی‌که درماه بهمن از ۶۰۹٫۹۴۰٫۰۸۰ ریال به ۸۴۳٫۱۵۳٫۳۰۴ ریال رسیده است .

سپرده ثابت بانکهای غیردولتی درماه بهمن از۲۸۱ میلیون‌ریال به۲۷۱ میلیون‌ریال رسیده است .وهمچنین سپرده ثابت مردم کم‌شده واز ۱٫۲۹۶٫۲۱۳٫۳۳۹ ریال به ۱٫۲۹۳٫۲۳۴٫۱۷۸ ریال‌رسیده است. است .

کشتی‌ها

* کشتی های تجارتی «ترن تو» نروژی و «ویس» یوگسلاوی و «ال‌نبیل» انگلیسی روز ۱ ۲اسفند ماه به‌بندر خرمشهر واردشدند .
* کشتی «ال نبیل» انگلیسی روز ۲۲اسفند از بندر خرمشهر خارج شد .
* کشتی تجارتی «استیل‌سی‌فرر» روز ۲۲اسفندماه از بندر شاهپور خارج شد .
* کشتی تجارتی «کوریز» شوروی روز ۲۲اسفند از بندر پهلوی‌خارج شد .
* کشتی «کوریز» روسی روز ۱۷ اسفند به بندر پهلوی وارد شد .
* کشتی های «فارستیان» انگلیسی و «ارمنستان» آلمانی و «گرین‌فلس» آلمانی روز ۱۳ اسفند ماه به بندر بوشهر وارد شدند .
* کشتی «کولیما» روسی روز ۱۴ اسفند به بندر پهلوی وارد شد .
* کشتی «کولیما» شوروی روز۲۰ اسفند از بندر پهلوی خارج گردید.
* کشتی‌های «اوترخشت» هلندی‌و «لیدر کوك» هلندی و «دارا»انگلیسی روز ۱۷اسفند ازبندر خرمشهر خارج شدند .
* کشتی تجارتی «آیریس»ایتالیائی روز ۲۱ اسفندماه ازبندر خرمشهر خارج شد .
* کشتی «آرکن فلس» آلمان‌روز ۲۰ اسفند از بندر خرمشهر خارج گردید .
* کشتی «لیدن فلس» آلمان روز ۲۱اسفند ماه ازبندر بوشهر خارج شد .
* کشتی «استیل‌بیفرر» امریکائی روز ۲۰ اسفندماه به‌بندرشاهپور وارد وباسکله پهلوگرفت .
* کشتی « مارکومارولیك »یوگسلاوی روز ۱۸ اسفند ماه از بندر شاهپور خارج گردید .
* کشتی «بان تام» هلندی روز۱۹ اسفند ماه به بندر شاهپور وارد و باسکله پهلو گرفت .
* کشتی های «عربستان» انگلیسی روز ۱۷ اسفند ماه و «کرین فلس» آلمانی روز ۱۸ اسفند و «تکاتورامارو» ژاپنی در ۱۷ اسفند و «سن کارلو» ایطالیائی در ۱۹ اسفند و «امیلی مارسك» دانمارکی روز ۱۷ اسفند به بندر خرمشهر وارد شدند .
* کشتی های «اویرا» انگلیسی و «امیلی مارسل» دانمارکی‌روز۱۸اسفند از بندر خرمشهر خارج شدند .
* کشتی «استیل سیفارو» امریکائی روز ۲۰ اسفند از بندر خرمشهرخارج گردید .

اصفهان

بازار اصفهان‌درهفته گذشته‌رضایت بخش نبود فقط روی قماش وانواع چای و پنبه و پشم و قند و شکر معاملاتی انجام گرفت زمینه پنبه کم بود و میزان تقاضا بر عرضه فزونی داشت - پشم‌بهاره کم وبیش معاملات خوبی داشت دانه های‌روغنی مغز بادام - کتیرا - پوست وروده آهن‌آلات - مس وروی - برنج - قلع و ریسمان بازار راکد داشتند.

بهای‌انواع ارز و مسکوك طلا در بازار آزاد تهران

قیمت بریال

ارز ●●● طلا

دولار نقد	۸۳	پهلوی	۷۰۷
دولار حواله پستی	۷۹٫۵۰	نیم پهلوی	۳۶۰
پوند نقد	۲۳۵	ربع پهلوی	۱۸۴
پوند حواله پستی	۲۲۳	ژرژ قدیم	۷۸۰
مارك نقد	۲۱	ژرژ جدید	۵۸۰
مارك حواله پستی	۱۹٫۸۰	لیره عثمانی قدیم	۶۶۰
صدفرانك‌فرانسه‌نقد	۱۷۰	لیره عثمانی جدید	۵۲۰
صدفرانك‌فرانسه‌پستی	۱۶۵	پانزده مناتی	۱۵۵۰
هزارلیرایطالیا نقد	۱۳۰	ده مناتی	۱۰۰۰
هزار لیر ایتالیاپستی	۱۲۹	پنج مناتی	۴۰۰
فرانك سوئیس‌نقد	۱۹	بیست‌دولاری	۳۳۵۰
فرانك سوئیس‌پستی	۱۸٫۶۰	دولار مکزیکی	۴۰۰۰
لیره ترك‌اسکناس	۶	طلای شمش	۴۳۰
روپیه پاکستان نقد	۱۱	نقره قدیم	۱۰۷
روپیه هندوستان‌نقد	۱۲٫۶۰	نقره جدید	۲۳

چند خبر اقتصادی

مذاکرات بازرگانی ایران باکشورها

امروز اطلاع حاصل شد که هیئت بازرگانی ایتالیا روز ۲۱ فروردین واردتهران خواهدشد .باهیئت ایتالیا درباب توسعه صادرات ایران‌بایتالیا وتعدیل صادرات ایتالیا بایران و همچنین جلوگیری‌از آثار بازارمشترك روی صادرات ایران بحث‌ومذاکره خواهد شد .

درنظر است با ایتالیا موافقتنامه مبادله کالا امضاء شود .

مذاکرات با سیلان

پس‌از پایان مذاکرات بازرگانی‌با هند تصورمیرود طرح سیلان برای صدور کالا بایران و خرید کالا(بطور پایاپای) مورد مطالعه قرار گیرد .

این مطالعات بدنبال مذاکراتی بانمایندگان دولت سیلان خواهدبودکه بایران خواهند آمد ولی‌تاریخ‌ورودآنها معلوم نیست .

گفته میشود طبق موافقتنامه‌ای که باسیلان امضاء مینمود ٤ هزار تن چای وارد‌ایران‌خواهد شد .

مذاکره بازرگانی افغانستان

وزارت بازرگانی اکنون در انتظار رسیدن خبر تاریخ ورودهیئت‌بازرگانی واقتصادی افغانستان است .بطوری که اطلاع دادیم ایران و افغانستان دارای‌یك موافقتنامه مبادله‌کالا هستند وقرار است دو کشور یك عهد نامه بازرگانی -مودت - اقامت -ترانزیت امضاء کنند .

گفته میشود هیئت بازرگانی افغانستان تانیمه اول فروردین ماه بایران وارد شود. یکی ازمهمترین مسائلی که هنگام‌اقامت هیئت‌بازرگانی افغانستان در تهران موردبحث‌قرار خواهد گرفت مسئله ترانزیت است چه افغانستان میخواهد از راه آهن ویکی ازبنادر ایران برای وصول به بازارهای غربی استفاده کند .

جهان اقتصادی

برای توسعه بازرگانی با خاورمیانه

لندن -۱٤مارس- خبرگزاری‌فرانسه امروز رسما در لندن اعلام شد که سازمانی برای توسعه مبادلات‌بازرگانی بین‌انگلستان و کشورهای خاورمیانه در لندن بوجود امده‌است .

نام این سازمان «میدل‌ایست اسوسیشن» بوده و یك سازمان خصوصی بامسئولیت محدود میباشد بیش از پنجاه بانك بزرك‌انگلستان و شرکتهای صنعتی از جمله بریتیش پترولیوم عضو آن میباشند هدف اساسی از تشکیل «میدل ایست- اسوسیشن» ایجاد مرکزی است در لندن که تمام اخبار اقتصادی مربوطه بخاورمیانه درآنجا تمرکز خواهدیافت یکی دیگر از وظائف «میدال‌ایست اسوسیشن» جستجوی بازار برای‌کالا های انگلیسی در کشورهای عربی‌و ترکیه وحبشه میباشد .

اتومبیل جدید

کارخانه فولکس واگن تصمیم‌گرفته است که درنمایشگاه آینده اتومبیل درفرانکفورت که‌درماه سپتامبر افتتاح میگردد مدل جدیدی از اتومبیلهای فولکس واگن بمعرض نمایش‌بگذارد.

فولکس واگن‌های‌جدیدکه(وی-دبلیو ۱۵۰۰) نامیده میشود چهار دره بوده و دو صندوق یکی جلو ویکی‌در عقب‌برای قرار دادن بار درنظر گرفته شده قیمت فولکس واگنهای جدید هنوز تعیین نشده و بنظر میرسد درحدود ٦٤۰۰ مارك قدیم بفروش‌برسد .

پایان جلسه شورای‌اقتصادی

مسکو -۱٤مارس - خبرگزاری فرانسه -چهاردهمین جلسه‌کومکون (شورای اقتصادی کشورهای شرقی) که دربرلن انعقاد یافته بود آمروز بکار خود خاتمه داد مسائلی ازجمله افزایش محصولات پلاستیك -کائوچو مصنوعی -وفیبرهای شیمیائی وتوسعه مناسبات بازرگانی بین کشورهای عضو مورد مطالعه قرار گرفت حکومت آلمان شرقی ازنمایندگان کشورهای شرکت کننده درچهاردهمین جلسه کومکون تقاضا نمودکه از بازارمکاره لایپزیك دیدن کنند .

مژده

در بندرپهلوی هم چلوکبابی شمشیری افتتاح گردید

(مدیر رحمانیان) خیابان فرهنك - جنب پست‌وتلگراف

۱-٤ آ-٤۷۸۰٤

از هم اکنون

برای‌شرکت دربزرگترین‌جشن هنری‌سال

که از طرف مجله اطلاعات جوانان باهمکاری شرکت عظیم مسافربری تی.بی.تی درنیمه اول فروردین‌ماه برگزار میشود مجله اطلاعات جوانان را نگهداری‌کنید

PLASTIC ENAMEL — LEVISLUX — لویس لوکس — شرکت کارخانجات لویس

آ- ۳۹۳۱۹

درایام نوروز مستقیما با لیا ازتهران

به‌بیروت پرواز کنید

باهواپیمای دی - سی ٦ سی شرکت هواپیمائی بین‌المللی لبنان به لبنان مسافرت کنید

LIA

شرکت هواپیمائی لبنان یکهفته ویادو هفته تعطیلات شمارا با قیمت فوق - العاده بیکی از بهترین هتل های بیروت برده و بر میگرداند .

مسافرت برای یکهفته

فقط ۱۲۰۰۰ ریال

مسافرت برای دوهفته

فقط ۱۵۳۰۰ ریال

شامل غذا درجه‌یك باصبحانه ویکوعده غذا و بیست دومره بیروت - تهران

همین امروز بلیط خود را برای ایام عید نوروز رزرو فرمائید .

اینترا - نمایندگی لیا - خیابان ویلا شماره ۱۰- تلفن ٦۰۲۰۷ تا ٦۰۲۱۰

آ- ٤٦۳۲٦

فیلم طبی

آنسکو

Ansco

پرفروش‌ترین ومشهورترین فیلم رادیوگرافی درجهان

شرکت تجارتی آفتاب

خیابان لاله‌زار-تلفن ۳٦۳۳۵

آ- ٤۷۸٤٤

AVERY

مظهر دقت و استحکام

قپان انگلیسی اوری

۲۵۰ و ۵۰۰ کیلوئی

برای قپانهای از ۳۰ تا ۸۰ تن

سفارش قبول میشود

شرکت تجارتی ایران و انگلیس-خیابان فردوسی مقابل خیابان ثبت تلفن ۳٤۷۲۸

آ- ٤۷۸۵٤ «مؤسسه خروس»

اطلاعات هوائی

با

۲

قیمت

برای دانشجویان ایرانی مقیم کشورهای خارج

برای کسب اطلاعات و ترتیب ابونمان بدفتر روزنامه مؤسسه اطلاعات رجوع فرمائید.

آ- ٤٦٦۸٦

شرکت سهامی پتروشیمی ایران

اعلان

شرکت سهامی پتروشیمی ایران تعدادی از سهام نوع الف خودرا برای فروش بعموم و بخصوص اهالی خوزستان بمعرض فروش گذاشته . شرایط فروش و نحوه پرداخت و سایر مقررات مربوطدر ذیل ذکر شده .

محل کار شرکت در هفت کیلومتری شمال پل بهمنشیر در راه آبادان واهواز است . سایر اطلاعات دراین مورد درمحل شرکت در اوقات کار وسیله کار کنان شرکت در اختیار عموم گذاشته میشود .

۱ - تا ثلث قیمت سهام پرداخت نشود سهم باسم متعهد منتقل نمیشود . سهام مورد تعهدپس ازپرداخت ثلث قیمت آنها در کتبشرکت باسم متعهد ثبت میگردد و متعهد از آن تاریخ مالك سهم خواهدشد .

۲- نحو پرداخت عبارت است از نسبت به‌هرسهم ده هزار ریالی:

الف - پنجاه‌درصد مبلغ ثلث قیمت سهام مورد تعهد نقد.

ب-بقیه باقساط مساوی ماهیانه ماهی ۱٦٦ ریال نسبت به‌هرسهم.

۳-درصورتیکه در روز آخردی ۱۳٤۰ کلیه اقساط پرداخت نشده بود معادل مبلغ پرداخت شده سهم باسم متعهد منتقل میگرددو بهرحال مبلغ پرداخت شده بهیچوجه قابل استرداد نیست و در صورتیکه جزئی از ثلث قیمت یك سهم باقی باشد مسترد نمیشود تااینکه متعهد کسری آنرا تاحدود ثلث قیمت یك سهم بپردازد وسهم باسم او منتقل شود .

٤- متعهد می‌بایست مبلغ پنجاه درصد ثلث قیمت سهام تعهدی خودرا بحساب ۵۵۵بانك تهران آبادان و یاحساب ٤۵٤ بانك تهران خرمشهر و یاحساب ۷۷۷ بانك تهران شعبه اهواز پرداخت کنه شعبه بانك تهران که وجه را وصول میکند فورا تقاضانامه و فیش‌مربوط به‌پرداخت قیمت نقدی را دریافت میکند و سفته‌های مربوط به‌اقساط را بامضای مشتری میرساند و بعد تصدیق موقت که از طرف‌شرکت‌سهامی پتروشیمی امضاء وممهور بمهر شرکت است بمتقاضی مستردمیدارد.

۵-امکان خرید سهام تاآخرین روز فروردین سال ۱۳٤۰است‌و در صورتیکه قبل از این تاریخ سهام بفروش رفت شرکت بهیچوجه مسئولیتی درمقابل متقاضیانیکه نتوانسته‌اند سهم خریداری کنند نخواهد داشت وجوهیکه وسیله چنین متقاضیان پرداخت‌شده باشد مستردمیگردد

آ- ٤۷٦۷۲ ۱-۳

از خدای مقتدر جنك طلب پیروزی کردم

خاطرات مونتگمری

فاتح نبرد العلمین

ترجمه غلامحسین صالحیار

-۲۹-

درآخرین پیام خود به سربازانم گفتم هیچ فردی نباید تا زخمی نشده و هنوز رمقی‌درخودحس میکندتسلیم‌دشمن‌شود

قبل از آغاز حمله دستورات‌دقیقی بشرح زیر درباره مسائل مختلف صادر کردم :

فرامین مربوط بروحیه : صادره درتاریخ ۱۴سپتامبر

« نبردی که خود را برای آن آماده میسازیم ، فی‌الواقع نبردی سهمگین خواهد بود که طی آن باید بازدو خورد های سختی مواجه گردیم . اگر در این نبرد پیروز شویم معنای آن پایان جنك درشمال افریقا خواهد بود. علاوه‌بر عملیات پاك کردن جبهه ، که هدف کلی **است ، این نبرد نقطه تحولی در جریان جنك محسوب خواهد شد.** ما باید در این نبرد روحیه‌سربازی را بحد اعلا رسانیم . سربازان باید باصمیمیت کامل ، در حالیکه میل به پیروزی آنان را یك پارچه شورو هیجان کرده باشد، داخل درعرصه کارزار شوند. در حقیقت در عزم واراده ما هرگز نباید نقطه ضعفی مشاهده گردد .اما تنها شجاعت روحی و عزم و اراده نمیتواند بر مصائب و مشکلات نبرد فائق شود مگر آنکه با آمادگی جسمانی نیز همراه باشد .

امکان دارد این نبرد روزها ادامه یابد، وسرنوشت نهائی بستگی به بدان دارد که‌کدام طرف درفراز و نشیب های گوناگون آن بهتر و بیشتر میتواند روی پای خودبایستد.

من اعتقاددارم‌که روحیه‌سربازی ما واقعا قوی ومحکم‌است .سربازان ما آفتاب سوخته و قهوه‌ای رنك شده‌اند . ظاهرا آنها بسیار خوب بنظر میرسند .اما بندرت پیاده در ماموریتی شرکت کرده‌اند .وغالبا طی هفته های متمادی ،زندگی غیر متحرکی داشته‌اند از اینرو لازم است که‌در افسران و سربازان ما آمادگی لازم را ایجاد کرد .

آمادگی معمولی کافی نیست آنها باید محکم ، خشن و نیرومند شوند .

فرامین مربوط به رهبری: صادره درتاریخ ٦ اکتبر

نبردی که میخواهیم بدان دست زنیم ، نبردی سخت و طولانی‌است. سربازان ما نباید تصور کنند چون تانك های مناسبی در اختیار داریم، و از آتش پشتیبان توپخانه‌نیرومندی برخوردار هستیم ، دشمن یکباره تسلیم خواهد شد .

دشمن تسلیم نمیشود و نبردی سخت د رمیگیرد .

پیاده نظام باید برای جنك و کشته شدن آماده شود، واین وضع را مدتی طولانی تحمل کند .

این نکته ضرور ت‌دارد که به تمام افسران تفهیم شود که اجرای یك رهبری قاطع در این نبرد،مانند هر نبرد دیگر ، اثرحیاتی دارد. **نباید اجازه داد در این‌جنك فردی تا مجروح نشده تسلیم دشمن‌گردد** باید به‌افسران،درجه داران‌وسربازان آموخت وقتی ارتباط آنان قطع‌شد، یا محاصره گردیدند و دیگر امیدی برهائی ندارند بصورت گروه های کوچك دفاعی محلی درآمده وآنچه را که‌در اختیار دارند حفظ کنند

با این ترتیب آنان بر اشکالات دشمن خواهند افزود ، بپیشرفت مقاصد ما کمك عظیمی خواهندکرد و از اینکه بقیه عمر را در اردو گاههای اسیران دشمن بسر میبرند رهائی خواهند یافت .

تازمانیکه مردان ما قلوبی‌نیرومند واسلحه و مهمات کافی دارندهرگز جای کوچکترین نا امیدی نیست . تمامی این نکات باید از هم اکنون به تمام مردان و افسران ماتفهیم گردد .

گروه‌بندی لشکر های من درآغازتعرض بشرح‌زیربود:

سپاه دهم ـ مرکب از لشکر های اول و هشتم و دهم زرهی

سپاه سیزدهم ـ مرکب از لشکر هفتم زرهی و لشکرهای چهل و چهارم و پنجاهم پیاده

سپاه سی‌ام ـ مرکب از لشکر نهم استرالیائی ، لشکر پنجاه ویکم لشکر دوم زلاند نو ، لشکر اول افریقای جنوبی و لشکر چهارم‌هندی بعلاوه یك تیپ یونانی ، دو تیپ جنگی فرانسوی،ستون‌سوار فرانسه تیپ بیست و سوم زرهی (مرکب‌از تانکهای والانتین)

پیام خصوصی به‌فرماندهان ارتش

۱ـ وقتی به فرماندهی سپاه‌هشتم برگزیده شدم ، گفتم که هدف‌ما نابودی رمل و ارتش اوست واینکار باید در اولین فرصت ممکن صورت گیرد .

۲ـ اکنون مابرای انجام این‌کار آماده‌ایم . **نبردی که در پیش‌داریم یکی از قاطع ترین نبردهای تاریخ است واکنون همه جهانیان بما و نبردی که در پیش داریم بانگرانی چشم دوخته‌اند** ، تابیبینند کار بکجا میانجامد . ما میتوانیم پاسخ آنها را یکباره بدهیم ، یعنی بگوئیم : این نبرد موافق میل ما پایان خواهد یافت .

۳ـ ما از تجهیزات عالی برخورداریم تانکهای خوب ، توپهای ضد تانك نیرومند ، توپخانه قوی و مهمات کافی در اختیارمان قرار دارد، و از پشتیبانی ممتازترین نیروی‌ضربتی هوائی جهان بهره مند هستیم

آنچه لازم بنظر میرسد آنستکه هریك از ما ، از افسر و سرباز ، باعزم راسخ داخل نبرد گردد ، بخاطر آنکه بجنگد و کشته شود وسرانجام شاهد پیروزی رادرآغوش کشد .

اگر چنین کنیم خواهیم توانست همانطور که وعده کرده‌ایم ظرف شش هفته دشمن را از افریقا بیرون بریزیم .

٤ـ هرچقدر زودتر ما در این نبرد که نقطه تحول جنك کنونی است برنده شویم ، زودتر خواهیم توانست خود را در میان خانواده خویش ببینیم .

۵ـ از اینرو بگذارید امیدوار باشیم ، که هریك از مردان ما ، باقلبی نیرومندوعزمی راسخ داخل‌در پیکار خواهد گردید، وتا آنجا که رمقی در خود حس میکند وظیفه خویش را انجام خواهد داد .

وبگذارید امیدوار باشیم که هیچ فردی از ما تاهنگامیکه زخمی‌نشده و قدرت نبرد در خود می‌بیند ، تسلیم دشمن نشود .

بگذارید جملگی دعا کنیم که «خدای مقتدر جنك» بما پیروزی عنایت کند .

سرلشکر ب . ل . مونتگمری
فرمانده کل ارتش هشتم‌در نیروهای خاورمیانه ـ ۲۳ر۱۰ر۴۲

ناتمام

برای اینکه

پاکت‌های شما درایام عید

زودتر بمقصد برسد

اداره پست تقاضا دارد

۱ـتمبر را درگوشه راست بالای پاکت بچسبانید .

۲ـ نشانی گیرنده ونام شهر واضح وروشن باشد.

۳ـاگر نامه باشخاص خارجی در تهران می‌نویسید ترجمه نشانی وانیز بفارسی روی پاکت بنویسید

٤ـکسر تمبر باعث تاخیر درارسال‌نامه‌هامیشود، پاکتهای‌سنگین تراز معمولی را باندازه کافی تمبر بزنید .

۵ـعلاوه بر باجه مرکزی (اول خیابان سپه) ۳٦ دفتر و ۲۳ کیوسك درنقاط مختلف شهر و حومه برای قبول نامه سفارشی و تلگراف آماده‌اند

٦ـنرخ تمبر پاکت سرباز (کارت تبریك) برای پست شهری ۲۵ دینار و در داخله کشور ۵۰ دینار است .

۷ـهرنوع اطلاع در امور پستی را از تلفن (۳۰۳۸۱۳) میتوانید کسب کنید .

آ ـ ٤۷۸٦٦ ۱ـ۵

سالن آرایش

روفیا

تحت‌نظر روفیا

از ۷ صبح الی ۹ شب :
چهارراه لشکر چهارراه مخصوص
٤۲۷۰۹

آگهی احضار

بدینوسیله به‌غیر نظامیان‌مشروحه زیر که فعلامتواری و مجهول‌المکان می‌باشند اخطار میگردد که باتهام: عضویت دردسته وجمعیتی‌که مرام و رویه‌آن اشتراکی است دراین دادگاه تحت پیگرد می‌باشند طبق ماده ۲٦۰ قانون دادرسی وکیفر ارتش بایددر ظرف دوماه ازتاریخ‌نشر آخرین‌آگهی خود را باین دادگاه معرفی نمایند والا برابرماده ۲٦۱ قانون دادرسی و کیفر ارتش باتهام آنان غیابارسیدگی وحکم مقتضی صادر خواهد گردید .

رئیس دادگاه عادی شماره ۲اداره دادرسی ارتش سرتیپ نصرت الله صلاحی عرب

۱ـمحمدابراری اهل وساکن چائی‌جان محال‌رشت .

۲ـمسلم علی‌نیا خیاط اهل وساکن چائی‌جان محال رشت .

۱ـ۳ آ ـ ٤۷۵۹٤

آ ـ ٤۷۸٤۰ آواره

خاطرات جنگ جهانی دوم

وینستن چرچیل

دوره کامل در ۱۰ جلد

ترجمه : تورج فرازمند

انتشارات نیل

با انتشار دوکتاب «پیروزی» و « پردهٔ آهنین» مجلدات « خاطرات چرچیل» بپایان رسیده واکنون‌دورهٔ کامل این‌کتاب نفیس درجعبه‌های بسیارظریف وزیبای‌سفارشی بفروش میرسد .

همچنین دورهٔ کامل « ژان‌کریستف » (در ٤جلد) و «دن‌کیشوت» (در ۲ جلد) درجعبه‌های مخصوص ، همین هفته به بازار می‌آید .

هریك از این سه دوره‌کتاب بهترین هدیهٔ عید برای دوستان صاحب ذوق و کتابدوست است .

مرکز فروش : انتشارات نیل ـ میدان مخبرالدوله ـ تلفن ۳۰٤۱۲۸

آ ـ ٤۷۸۹۸

دنباله نطق الهیار صالح و اظهارات بهادری و مهندس اردبیلی در جلسه دیروز مجلس شورایملی

درجلسه‌دیروزمجلس شورای ملی‌که در حدود سه ساعت و نیم بطول انجامید چهارنفر از آقایان نمایندگان (افتخار هشترودی ، بهادری ،اللهیار صالح، مهندس اردبیلی) بعنوان موافق ومخالف در اطراف‌برنامه دولت صحبت کردند و آقای مهندس شریف امامی نخست وزیر باظهارات آقایان ناطقین پاسخدادوسپس مجلس‌باکثریت ۱۴۲ رای بدولت ابراز اعتماد نمود. در آخر جلسه آقای‌شعاعی وزیر دارائی لایحه یکد ،وازدهم بودجه‌رابرای ماه فروردین۱۳۴۰ باقیدیك فوریت تقدیم داشت که پس‌از اظهارات‌مخالف‌وموافق (آقایان جعفری ودکتردادفر)مورد تصویب قرار گرفت و لایحه برای طبع و توزیع ارسال شد تادر جلسه آینده طرح‌گردد.

قسمتی از مذاکرات جلسه طولانی دیروز درشماره گذشته بچاپ رسید.اینك‌خلاصه‌اظهارات دونفر از آقایان ناطقین(مهندس اردبیلی و احمد بهادری) و دنباله نطق آقای اللهیارصالح ازنظر خوانندگان میگذرد :

اظهارات بهادری

آقای احمد بهادری نماینده تبریز بعنوان موافق با برنامه دولت ابتدا از کمکهای آقای نخست‌وزیر و آقایان استاندار و فرماندارتبریز در آزادی انتخابات تبریز وبیطرفی در این کار تشکر کرد و سپس در مورد برنامه دولت چنین گفت :

آقای افتخار هشترودی در اینجا تذکراتی در مورد برنامه‌دولت‌دادند که باید مورد توجه قرار گیرد .

در مورد تعادل بودجه دولت‌وصول صحیح مالیات را در برنامه خود گنجانده است وسالهااست که‌دولت ها باین مطلب تکیه‌میکنندامامرگز وصول مالیات بطور صحیح عمل نشده است و من نمیدانم دولت‌آقای مهندس شریف امامی چگونه‌می‌تواند مالیات صحیح وصول کند.

عمده مالیات این کشور بدوش طبقه زحمتکش بعنوان مالیات غیر مستقیم تحمیل شده است ، آیا بهتر نیست دولت برای تعادل بودجه در مورد اخذ مالیات از کسانیکه‌هر روز سود سرشاری‌عایدشان‌میشود فکری بکند ؟ و طبقه زحمتکش مملکت را از زیر بار سنگین‌مالیات های غیر مستقیم خلاصی بخشد ؟

در این مملکت ثروت در نزد عده ای متمرکز شده و مالیات حقه قانونی خودرا نمیدهند وآنچه‌مالیات در کشور ما وصول میشود مالیات غیر مستقیم است که از طبقه سوم وصول میشود .

من جزو طبقه ناراضی و غیرمرفه نیستم (نمایندگان ـ الحمدالله)ولی آرزوی من اینست که همه مردم ازحداقل زندگی برخوردار باشند و در رفاه وآسایش بسر برندواینکار عملی نیست مگر با بسط عدالت اجتماعی و وصول مالیات از طبقه ثروتمند و معاف کردن افراد طبقه ضعیف و پیشه‌ور از پرداخت‌مالیات.

من سئوال میکنم که آیا برای کسانیکه هرسال سیستم اتومبیل خودرا عوض میکنند پرونده مالیاتی تشکیل میشود ، مسلما خیر آنها هرگز مالیات نمیدهند و اصولا پرونده ای برای آنهاتشکیل‌نمیشود این امر عاملی است که بنیان یك اجتماع را متزلزل وافراد راناراضی وبدبین میکند .

اعتبارات کشاورزی

در مورد تقسیم‌اعتبارات کشاورزی بین مالکین و زارعین و کشاورزان نیز باید بگویم که در این قسمت نیز عدل و انصاف رعایت نمیشود و نحوه تقسیم اعتبارات شهرستانها و پرداخت وام بکشاورزان ستگی به اعمال نفوذ و قدرت مالکین دارد و بالطبع بیشتر این امتیازات نصیب مالکین عمده میشود نه زارعین و خرده مالکین و باید دولت آقای مهندس شریف امامی باین مسئله توجه دقیق نمایند و ضمن‌افزایش اعتبارات کشاورزی رضای خاطر کشاورزان وزارعین را نیزدر این مورد تامین نمایند .

سود بازرگانی

در مورد افزایش سود بازرگانی بمنظور حفظ ـ صنایع داخلی و جلوگیری از ورود کالا های غیر ضروری از خارج این تصمیم تنها کافی نیست و نمی‌تواند منظور نهائی را تامین کند ، باید برای این منظور یعنی حفظصنایع داخلی و توسعه تولیدبرنامه های اقتصادی وصنعتی تنظیم‌شودوبمرحله‌اجراگذارده شود تا بطورکلی وضع اقتصاد ماازصورت کنونی خارج شود .

وضع آذربایجان

آقای بهادری سپس درمورد وضع آذربایجان گفت :وضع‌آنجا بقدری خراب است که‌من ده‌یك آنچه راکه هست‌نگفته‌ام (فرامرزی ـ آقابرویدبندر لنگه‌ببینید تادریابید که آذربایجان شما بهشت است).

بهرصورت امیدوارم همه‌جای‌ایران بهشت‌باشد .

ناطق‌در آخر توجه دولت رابنقائص کار جلب کرد .

دنباله نطق صالح

درشماره دیروز قسمتی از نطق آقای صالح که‌موجب تشنج شدید جلسه مجلس شد. بچاپ رسید و آقای رئیس نمایندگان‌را بسکوت‌دعوت کردوگفت :

«دادو فریادچه فایده دارد ؟هرکس حرفی دارد می‌آید پشت تریبون‌می گوید.»

این جمله رئیس آرامش جلسه‌را بازگرداند و آقای صالح باظهارات‌خود چنین ادامه داد: ولی‌دولت آقای‌مهندس شریف امامی نخواستند که بخواسته های مردم توجه کنند ودر هوای‌سرد زمستان با اتومبیلهای آب پاش و باطوم بجان مردم افتادند و صدهانفر را گرفتند و زندانها را پر کردندو حرمت مجلس سنا را از بین بردند

ناطق آنگاه گفت: باقی روزنامه‌ها بدستور مامورین دولت از درج اعلانات حاوی اسامی نامزدان نمایندگی که سر سپرده دولت نبودند امتناع‌کردند

این توهین‌ها روشنفکران وبازاریان ودانشجویان را بخشم آورد وپیش رئیس انجمن ، وزیر کشور و نخست وزیر شکایت بردند وبابی‌اعتنائی‌و جوابهای سربالاموامجه شدند .

عده‌ای بارعایت کلیه قوانین و انتظامات مملکتی محلی برای خود تهیه کردندو مردم برای استماع‌اصول عقاید وافکار وآگاهی بطریق عمل‌آنان حسن استقبال کم نظیری ازخودنشان دادند .بطوریکه چنین اجتماعات‌بانظام وپرشور درسالهای اخیر بیسابقه‌بوده است . اما قبل از اخ ذرای ،باشگاه جبهه ملی توسط‌ماموران پلیس‌اشغال شد.

سران جبهه ملی پس از تحریم انتخابات درمجلس سنا متحصن‌شدند، دانشجویان بعلامت همدردی‌تظاهراتی کردندو خواستارآزادی انتخابات‌شدند، بازار تهران بعنوان اعتراض تعطیل عمومی‌کرد .

همهمه شدیدنمایندگان‌ـ صحیح نیست .

گرجی‌ـتعطیل نکردند .

ناطق ادامه داد:

ولی دولت آقای شریف امامی بعوض توجه بخواسته‌های مردم در هوای سردزمستان با اتومبیلهای آب پاش بجان مردم افتادند و زندانها را پرکردندو حرمت سنا را ازبین‌بردند وبامحصلین همچون زندانیان رفتار کردند (همهمه شدیدنمایندگان)

مقاومت منفی مردم دلیر تهران در سراسر جهان در جرایدومجلات‌خارجی منعکس شد واین واقعه از شگفت ترین شگفتیهامحسوب‌گردید وعجب‌تر آنکه همه باین موضوع توجه کردندجز دولت آقای مهندس شریف امامی .

(همهمه شدیدنمایندگان)

یکی‌از نمایندگان ـ حتی دکتر رادمنش .

سرانجام این مجلس ببهای بستن دانشگاه و تعطیل کانون علم‌و دانش وزندانی کردن بازاریان و فرزندان‌ما که هنوز عده‌ای از آنها در زندان هستند گشوده شد .

(همهمه شدید نمایندگان)

ناطق ادامه داد: بدانشجو درس حقوق‌میدهند ، تابتواند بحقوق و تکالیف خودآشنا شود و چون آشنا شد وطالب آن حقوق گردید وخواست آزاد زندگی کند بزندانش میاندازندو ومیگویند تو حق‌نداری از آزادی دم بزنی .

آقای نخست وزیر !آیا میدانیددر چه‌راه خطرناکی قدم برمیدارید ؟ و آیا میدانید بابستن زبان و شکستن قلم مردم ، چه مرامی را تقویت می کنید ؟

وآیا متوجه هستید که انتساب خیر خواهان ملت بدستجات افراطی چه خطراتی را درپیش دارد ؟

مبارزه باکمونیسم راهش این‌نیست (یکی از نمایندگان‌ـ راهش اینست‌که آقا کردند . باید باحزب کمونیست ائتلاف کرد !)

ناطق سپس متذکر شد :اینك خورشید دموکراسی در تمام دنیا درخشیدن گرفته است و حتی قاره سیاه را نیز روشن کرده‌است و صاحبان افکار ناساز درمقابل قدرت ملتها تاب نیاورده و تسلیم میشوند. دراینجا آنچه مورد بحث است این است که آیا آقای مهندس شریف امامی مایل بعدم دخالت دولت در انتخابات و انجام دادن انتخابات آزاد بوده‌اند یانه ؟ اگر عقیده برعایت اصول‌دموکراسی‌ومشروطیت نداشتند و حق انتخاب نماینده برای ملت قائل‌نبودند آیا صدور بخشنامه از طرف ایشان جز تظاهر آمیخته به‌ساده لوحی برای اغفال مردم مفهوم دیگری میتواند داشته باشد ؟کسی که‌معتقد باساسی‌ترین حق‌مردم نباشد چگونه‌میتواند در رژیم مشروطه عهده‌دار ریاست دولت گردد و از مجلس شورای ملی رای اعتماد بگیرد ؟

واگر منشا صدور اعلامیه‌ایشان اعتماد ایشان به‌مشروطیت بود باید گفت دراعمال آن نظر قدرت و کفایت نداشتند زیرا وزیر کشور کابینه علیرغم ایشان گوش بنخست‌وزیر نمیداده و دستورات اورا اجرا نمیکرده است . دراین صورت معلوم میشود که آقای شریف‌امامی حائز شرایط وقدرتی که برای اداره حکومت لازم است نیستند و بهیچوجه نمیتوان توقع داشت که‌دراجرای برنامه دولت‌خود کوچکترین توفیقی حاصل کنند .

اظهارات آقای اللهیار صالح در این‌جاخاتمه یافت وناطق پس‌ازپائین آمدن از پشت تریبون بلافاصله تالار جلسه را ترك گفت .

اظهارات مهندس اردبیلی

وضع کشاورزی ایران

سپس آقای مهندس‌بیوك‌اردبیلی بعنوان موافق ابتدا اظهارات آقای اللهیار صالح را رد کرد وسپس‌در اطراف وضع کشاورزی بتفصیل صحبت کرد واظهارداشت:متاسفانه وضع کشاورزی ووسائل کشاورزی مکانیزه طوریست که این وسائل فاقد لوازم یدکی هستند و یالوازم یدکی بقیمت بسیار گران فروخته می‌شود وخرید آن برای اغلب کشاورزان وخرده مالکین تقریبا غیر ممکن است که باید در این موارد دولت توجه دقیق بکند و موجبات رفع این ناراحتی را فراهم سازد .

درمورد برداشت محصول از منطقه حاصلخیز آذربایجان هم چنانچه توجه بیشتری مبذول گردد از نظر کشاورزی میتوان بمراتب محصولات بسیار زیادتری بدست آورد .

سازمان برنامه

ناطق آنگاه بوضع سازمان‌برنامه اشاره کرد وگفت : این سازمان درقبال داشتن بودجه هنگفت آن طوریکه باید وشاید پول خودرا صرف‌امورتولیدی وازدیادمحصولات کشاورزی و صنعتی نکرده‌است ، امیداست باتجدید نظر در کار سازمان واقدامات آن و توجه‌دقیق بکارهای عمرانی مملکت‌تمام‌کوشش این سازمان صرف بهبود وپیشرفت امور مربوط به‌عمران و آبادی‌کشور شود .

راهها

آقای مهندس اردبیلی بعددرباره راههای کشور نیز توضیحاتی داد و گفت :درمورد ازیاد و تعمیرراه های موجود باید اقدامات اساسی مبذول گردد.وسائل ارتباطی کشور نیز در عین حال رضایتبخش نیست وباید باطرح نقشه‌های خاص و دقیق نسبت به‌توسعه ارتباطات‌کشور توجه گردد.

ناطق درباره سپردن کارهای‌مردم بدست خودشان نیز صحبت کرد و متذکر شد که این امر یکی از هدفهای مقدس شاهنشاه است که دولت باید حتما به‌آن جامه عمل بپوشاند .

راجع بقانون انتخابات آقای مهندس اردبیلی اظهار امیدواری کرد که‌قانون جامع و کاملی‌درباره آن تهیه شود و آنگاه درموردقانون استخدام کشوری صحبت کرد و گفت :باید تبعیضات بیجهت از بین کارمندان دستگاههای‌مختلف‌اداری مملکت برداشته شود و مخصوصا باید بوضع حقوق معلمین که‌ارکان اصلی ترقیات کشور . وعامل‌تربیت نسل جوان هستند توجه عاجل و فوری بشود و بتامین رفاه وآسایش زندگی آنها توجه گردد.

آگهی احضار

بدین‌وسیله به‌غیرنظامی‌هامو فرزند وارطان شهرت وارطانیان که آدرس خودرا تهران خیابان حسن‌آباد کوچه یخچال کاشی ۴۸ تعیین کرده و فعلا متواری ومجهول‌المکان می‌باشد اخطار میگردد که باتهام عضویت دردسته و جمعینی که مرام ورویه آن اشتراکی است در این دادگاه تحت پیگرد می‌باشد طبق‌ماده ۲۶۰ قانون دادرسی و کیفرارتش باید در ظرف دوماه از تاریخ نشر آخرین آگهی خودرا باین دادگاه معرفی نمایند والابرابر ماده ۲۶۱ قانون دادرسی و کیفر ارتش باتهام شما غیابا رسیدگی و حکم مقتضی صادر خواهدگردید .

رئیس‌دادگاه عادی شماره ۳اداره دادرسی ارتش ـسرتیپ‌نصرت‌اله صلاحی عرب — آ ـ ۴۷۵۸۶ — ۱ـ۳

آگهی احضار

بدین‌وسیله به‌غیرنظامی محمد فرزند عزیزاله شهرت پیمان‌پرست ساکن اهواز که فعلا متواری ومجهول‌المکان می‌باشد اخطار میگردد که باتهام عضویت دردسته و جمعینی که مرام و رویه آن اشتراکی است دراین دادگاه تحت پیگرد می‌باشد طبق ماده ۲۶۰ قانون دادرسی و کیفر ارتش باید در ظرف دوماه از تاریخ نشر آخرین آگهی خودرا باین دادگاه معرفی نمائید والابرابرماده ۲۶۱ قانون دادرسی و کیفر ارتش باتهام شما غیابا رسیدگی و حکم مقتضی صادر خواهدگردید .

رئیس دادگاه عادی شماره ۳اداره دادرسی ارتش‌ـ سرتیپ‌نصرت‌اله صلاحی عرب — آ ـ ۴۷۵۸۴ — ۱ـ۳

STRICK & ELLERMAN LINE

خط کشتیرانی استریك والرمن

حالت کشتیهای استریك والرمن دربنادر ایران درتاریخ ۱۳ر۳ر۱۹۶۱

نام‌بندر	نام‌کشتی	تاریخ ورود تقریبی	تاریخ پهلوگرفتن
بوشهر	مورستان	درحدود ۹ مارس	برای تخلیه به بندر میرسد
	اورستان	درحدود ۲۱ مارس	» » » »
	شهرستان	درحدود ۲۵ مارس	» » » »
	تبرستان	درحدود ۲۵ مارس	ـ
بندرشاهپور	مورستان	درحدود ۱۰ مارس	برای تخلیه به بندر میرسد
	فارسیستان	درحدود ۱۴ مارس	» » » »
	اورستان	درحدود ۳۱ مارس	» » » »
	آلبستان	ـ	ـ
خرمشهر	ترکستان	درحدود ماه مارس	برای بارگیری به بندر میرسد
	کینك آرتور	درحدود ۱۲ مارس	برای تخلیه به بندر میرسد
	بهارستان	درحدود ۱۵ مارس	» » » »
	عربستان	دربندر است	برای تخلیه۸مارس پهلوگرفته‌است
	ارمنستان	درحدود ۲۴ مارس	برای تخلیه به بندر میرسد
	فارسیستان	درحدود ۲۱ مارس	» » » »
	مورستان	درحدود ۵ آوریل	» » » »
	افغانستان	درحدود ۲ آوریل	» » » »
	اورستان	درحدود ۱۰ آوریل	» » » »
	شهرستان	درحدود ۳ مارس	» » » »
	سیتی‌اف نیوپورت	درحدود ۱۳ آوریل	» » » »
	تبرستان	ـ	ـ
			ـ

برای سایر مشخصات بآدرس زیر مراجعه فرمائید

فرانك س استریك و شرکاء (بصره) محدود

تهران
خیابان فردوسی شماره ۷۷
تلفن شماره ۴۵۳۵۷ ـ ۴۰۴۱۹

خرمشهر
صندوق پستی شماره ۲
تلفن شماره ۲۸۴۶

آ ـ ۴۷۸۱۰

تعطیلات نوروز را کجا میگذرانید؟

آمریکا یا اروپا

پرواز با آسوده ترین و سریعترین سرویس هوائی

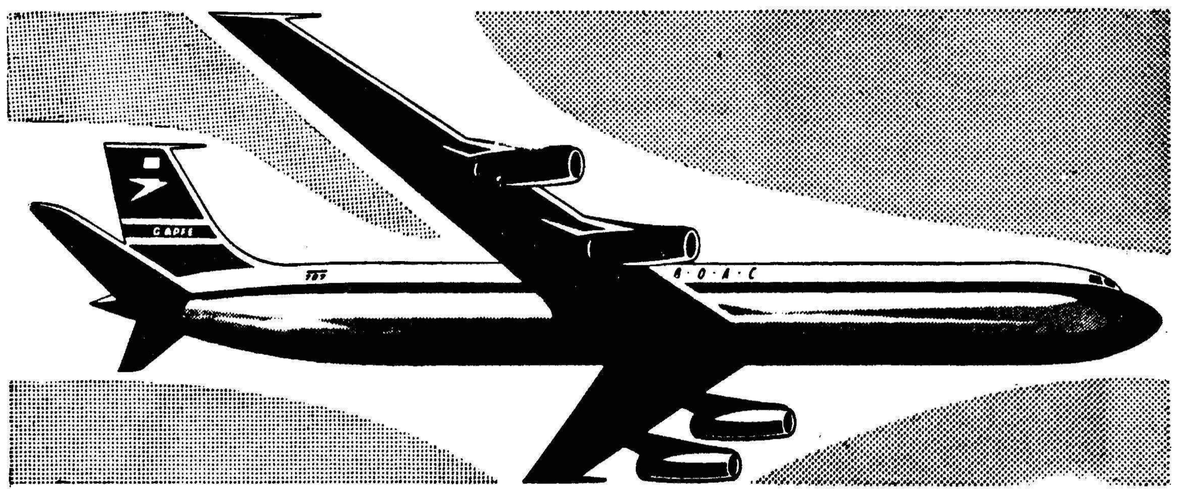

جتهای ۷۰۷ بی.او.اِ.سی با موتورهای رولزرویس

یك امکان جالب توجه برای سفر.

تخفیف مخصوص برای بلیطهای دوسره ۳۰ روزه تا ۱۰ فروردین

شرایط مناسب بلیطهای اقساطی

شانس و اقبال بشما روی‌آورده است تا بتوانید نوروز وآغاز فصل دل انگیز بهار را در شهرهای زیبای اروپا یاآمریکا بگذرانید . این تعطیلات شما آنقدر لذتبخش خواهد بود که همیشه « عطریاد » آن «دفترخاطرات» شما را معطر میدارد. هواپیماهای قوی جت بی. او. ا. سی۷۰۷ که با موتورهای خارق‌العاده رولزرویس‌مجهزشده است نویددهنده‌سفرآسوده وراحتی‌درماوراءجو میباشد. صرفه جوئی قابل ملاحظه و شرایط سهل بلیطهای اقساطی بی. او. ا. سی شما را قادر میسازد که از این مسافرت استقبال کنید . امروز تصمیم بگیرید،فردا در دل‌آسمانهای‌آبی سفردلنشین را آغازکرده‌اید و با جتهای بی. او. ا. سی بآرزوهای طلائی خود جامه عمل میپوشانید .

بی.او.اِ.سی پیشرو جهانی درپروازهواپیماهای غول آسای جت

برای مشورت و تهیه بلیط بنزدیکترین آژانس مسافرتی یا نماینده فروش بلیطهای بی. او. ا. سی در طهران مراجعه کنید .
ابرتوك ـ خیابان فردوسی ـ طهران ـ تلفن ۶۳۹۶۴

آ ـ ۴۷۴۲۶ — ۳ـ۵

عبور از پنج قاره

درباره مسابقه بوکس پاترسون ویوهانسون

★

یك ضربه مشت فلوید پاترسون قهرمان سنگین وزن بوکس که اینگمان یوهانسون قهرمان سوئدی را ناك‌اوت کرد ، نتایج گوناگونی ببار آورد . با این ضربه ، یك مسابقه بین‌المللی، که در آن سه نبرد سهمگین داشت با پیروزی پاترسون بپایان رسید .

ولی این قهرمانان که در رینك مشت های محکمی از هم خوردند چه بدست آوردند . علاوه بر تاج افتخار قهرمانی مبالغ هنگفتی نیز نصیب دو قهرمان و اداره کنندگان این مسابقات شد. اینك ارقامی درباره مسابقه و نمونه‌ای از آن در آمد ها :

عده تماشاچی حاضر در مسابقه ـ ۱۵ هزار نفر

درآمد کل ـ ۵۰۰ هزار دلار

در آمد خالص ـ ۴۵۰ هزار دلار

در آمد پاترسون از پول بلیط ـ ۱۱۲ هزار و پانصد دلار

در آمد از تئاتر هاو تلویزیون ها ۲ میلیون و پانصد هزار دلار

در آمد از فیلم و رادیو ـ ۷۵۰ هزار دلار

سهم پاترسون از تاتر و تلویزیون و فیلم و رادیو و غیره ۸۰۰ هزار دلار

سهم یوهانسون از تاتر و تلویزیون وفیلم ورادیو وغیره ۶۰۰ هزار دلار

در آمد کل پاترسون ۹۱۲ هزار و پانصد دلار

در آمد یوهانسون ۷۱۲ هزار و پانصد دلار

آیا این در آمد ها به آن مشت ها می ارزد ؟

مشت های محکم ، در آمدهای کلان

پاترسون ۹۱۲ هزار دلار ویوهانسون ۷۱۲ هزار دلار در آمد داشتند

سالروز

پرنس هیرو که سال گذشته از ازدواج پرنس آکی هیتو ولیعهد ژاپن و پرنسس میشیکو بدنیا آمد در حالیکه دست در دست مادرش دارد اولین گام را برمیدارد .

خبر گزاری فرانسه

یك کشف تازه پزشکی

مالاریا از میمون بانسان سرایت مکند

مبارزه جهانی ضد مالاریا دچار وضع بغرنجی شده است، درایالات متحده امریکا تصادفا کشف شده که ممکن است مالاریای میمون به انسان سرایت کند .

اصل مبارزه با مالاریا تا حالا بر این بود که انگلهائی که به آدم حمله میکند از پشه بانسان وسپس از انسان به پشه منتقل میشوند ، تصور میشد که هیچ حیوان دیگری نیست که بتواند میکرب مالاریا را در بدن خود انبار کند وتصور میشد که ریشه کنی مالاریا در صورتی عملی خواهد شد که انگل بکلی از بدن آدم خارج شود و لارو های پشه ها نیز از بین برود .

موقعی که دانشمندان روی پشه‌هائی که میمون ها را به مالاریا منتقل میکند تحقیق میکردند تصادفا باین کشف نائل آمدند شرح قضیه این بود که دو تن از دانشمندان بیمار شدند (قبلا تصور میشد که مالاریای میمون به آدم سرایت نمی‌کند) و در خون آنان میکرب مالاریا کشف شد . بعدا دو نفر داوطلب عمدا خودرا در معرض سرایت مالاریا قرار دادند و آن دو نیز بیمار شدند .

هوای آزاد را دوست دارند

سالهای سال ظن آن میرفت که مالاریای میمون ممکن است بطور طبیعی آدم را بیمار کند و منبع این سرایت را نوعی میمون خیال می‌کردند .

حالا معلوم شده است که دست کم هفت نوع پشه وجود دارد که انگل های میمون را همراه دارد و عجیب اینکه همه این پشه هاهوای آزاد را دوست دارند و حشره کش‌هائی که در درون خانه‌ها پاشیده میشود اثری بر آنها ندارند ،موقع غذا خوردن هم این حشره ها اصراری ندارند که حتما بر میمون ها به نشینند و از خون آنها تغذیه کنند بلکه ممکن است ازخون آدم هم تغذیه بکنند .

ولی کارشناسان سازمان بهداشت جهانی گمان میکنند که این کشف هم سبب نخواهد شد که ریشه کنی مالاریا به تعویق بیفتد مناطق وسیعی ازسر زمین های مالاریا خیز جهان اصلا میمون ندارند و مثلا درونزوئلا که میمون خیلی فراوان است ریشه کنی مالاریا به موفقیت های بزرگی رسیده است آن مناطقی که ممکن است انسان از میمون مالاریا بگیرد درمیان سرزمین های مالاریا خیز نسبتا معدودند و زمین هایشان کم وسعت است .

تحقیق در مالاریا

اما در جاهائی مثل مالایا ـ برنئو ـ اندونزی ـ فیلیپین ـ فرمز ـ افریقای مرکزی و غربی که میمون فراوان است سرایت مالاریا از میمون بانسان حائز اهمیت فراوان است . در مواردی که ناگهان و خود بخود در این سر زمین ها مالاریا در میگیرد احتمال زیاد میرود که منبع این مالاریا میمون ها باشند بنگاه بهداشت ملی امریکا یك گروه تحقیقاتی به مالایا فرستاده است که در باره این موضوع تحقیق کند همین الان هم دانشمندان مدارکی در دست دارند که موارد بسیاری دیده شده مالاریای میمون ها مستقیما بانسان سرایت میکند.

آسوشیتدپرس

تظاهرات در دریا

در تظاهراتی که چند روز قبل در لندن بر ضد ورود زیر دریائی اتمی مجهز بموشك های پولاریس امریکا برپا گردید عده زیادی از رجال برجسته انگلیسی شرکت کرده بودند ، قبل از اینکه زیر دریائی اتمی امریکا وارد پایگاه هالیلاخ بشود چند نفر از تظاهر کنندگان باقایق در آبهای سواحل پایگاه مزبور دست به تظاهرات زدند .اما واژگون شدن یکی از قایق‌ها موجب گردید که سر نشینان آن بدریا افتاده و مزاحمت زیادی برای پلیس فراهم سازند ، در این عکس پلیس هنگامی که برای نجات دو نفر از مغروقین کوشش میکند دیده میشود .

آسوشیتدپرس

تنها نخست‌وزیر زن درجهان

بانو باندارائیك نخست وزیر سیلان که ضمنا تنها نخست وزیر زن جهان است باتفاق پسردوازده ساله خود آنورا دریکی از معابد بودائی ها در لندن مراسم مذهبی بجا می‌آورد . خانم باندارائیك برای شرکت در جلسات کنفرانس نخست‌وزیران کشور های مشترك‌المنافع انگلستان وارد لندن شده است .

آسوشیتدپرس

برف پاك‌کن برای عینك

بالاخره میبایست چنین چیزی هم ببازار می‌آمد . یکی از شاگرد مدرسه های روچستدر آمریکا که هفت سال دارد و سالها بچه ها او را بخاطر اینکه عینك میزد مسخره مینمودند بالاخره یك برف پاك‌کن برای عینکش اختراع کرد .

برف پاك‌کن رولاند بوسیله یك باطری که در جیب کت پنهان میشود حرکت میکند ودر یك روز برفی وظیفه خودش را بخوبی انجام داد .

اخیرا شاگرد مدرسه صنعتگر متوجه شد که دستگاه وی کامل نیست و شیشه های عینك که خیس باقی میماند سبب ناراحتی میگردند و حالا وی در صدد است که این نقیصه را برطرف کند .

رولاند بوسیله کلیدی که توی یقه پیراهنش گذاشته برف پاك‌کن عینکش را بمیل خودش بحرکت درمی‌آورد و یا از کار بازمیدارد .

خبرگزاری فرانسه

دختران پیش آهنك درانگلستان

کشتی جودو یاد میگیرند

در فوریه امسال تمام کار های مربوط بدختران پیش آهنك در استانفورد انگلستان فلج شده و وحشت کم نظیری اهالی این منطقه را در بر گرفته بود ، علت این بود که از آغاز سال ۱۹۶۱ سه نفر از دختران پیش آهنك توسط افراد ناشناس و دیوانه ئی بقتل رسیده بودند .

میس لوئیزا کوکس رئیس مرکز پیش آهنگان استانفورد ده عدد کمربند سیاه که مخصوص کشتی جودوست تهیه نموده و تصمیم دارد بوسیله آنها به ۱۵۰۰ دختر ده پانزده ساله کشتی جودو یاد بدهد .

فرانس سوار

بنفع هنرمندان بازنشسته

چند شب قبل سی و یکمین ضیافت اتحادیه هنرمندان فرانسه در پاریس وباشرکت بسیاری از هنرمندان جهان ادب وسینما برپا گردید . در آمد این شب نشینی بنفع هنرمندان بازنشسته فرانسه اختصاص داده شده بود ، دراین عکس بترتیب از چپ براست ژاك شازو ، بتینا (نامزد سابق علیخان) ژان کوکتوویس ولر دیده میشود.

خبرگزاری فرانسه

ادبیات عامیانه

گرك و لکلك

اینکه گرك حیوان حریصی است
همه میدانند
گرك که غذا میخورد
هیچوقت استخوانهایش راجدا
نمیکند
بهمین سبب یکی از آنها دچار بدبختی شد
کمی مانده بود که استخوان خفه‌اش کند
گرك نه میتوانست ناله کند ونه می توانست نفس بکشد
چاره‌ای جز دراز کردن پارو به قبله نداشت
از خوشبختی گرك لکلکی درآن اطراف نمایان شد
گرك باایما واشاره هرطور بوداورا نزد خود خواند
خواهش کرد باوکمکی بکند لکلك منقار خودش را تا گردن
بحلق گرك فروبردوبازحمت زیاداستخوان رابیرون کشید وتقاضای
دستمزد آغاز نمود
«توشوخی میکنی ؟ ـ درنده‌غدار اینطور فریادزد»ـ
«تومزدی برای خودتصور کرده‌ای؟ آخ که توچقدر نمك ناشناسی !
پس این هیچ ارزشش ندارد که تو منقار درازت را باسراحمقت ازگلوی
من سالم بیرون کشیدی !
برو رفیق گم‌شو
ومواظب باش که دیگر پیش چشم من نیائی !

جدول کلمات متقاطع شماره ۱۷۶۴

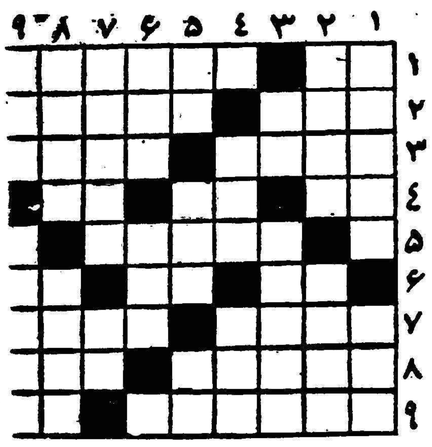

افقی : ۱ـ مال شور چشم سیاه است ـ هم برای پرده بکارمی آید هم برای سفره ۲ـ شیر است ودر بادیه هم هست ـ لباس تازه در آمد به قامت او برازنده تر است ۳ـ آشکاری ـ دربازار همه از آن می‌نالند ۴ـ زیر پا مانده ولگد شده ـ از غزال خوش باشد ـ بی بندو بار ۵ـ سابقا با زغال کار میکرد وحالا بانفت دوست شده است ۶ـ پراستعمال ترین ضمیر ـ ازسران معروف آلمان نازی ـ همیشه یکی آن بهتر از دوتا میرسد ۷ـ قلاب ـ در کنج کاغذ لق عمر و وزید را بجان هم میانداخت ۸ـ آدمهای پردل و جرئت بیشتر دارند ـ از نویسندگان انگلیسی ۹ـ از آثار معروف اسکار وایلد ـ آدمهای چاق بیشتر میزنند

عمودی : ۱ـ از ترکیبات شیمیائی که خیلی چیز ها از آن میسازند ـ کشیدنش برای سیر عالم بصورت بی فایده نیست ۲ـ واحد ریش ! ـ اساس واصل ۳ـ حرف نفی ـ از کشورهای افریقائی ۴ـ شاعر دل خود رابه کبوتری آن خوش کرده است ـ اگر حلوا نباشد تنبل است ! ۵ـ فوت و فن ـ از اقمار منظومه شمسی ـ تمام ناتمام ۶ـ وصف خواهر شوهر از زبان عروس ـ میان راه سروته ۷ـ دیپلم گرفته پشت آن میماند ـ بیمار و بیکاره ۸ـ پرخور ـ مال عطار را بجوئید که هرچه بخواهید در آن هست ۹ـ زرنك و زیرك ـ چند وقت پیش بعنوان نهیب جنبش ادبی انداختند !

حل جدول شماره ۱۷۶۳

افقی : ۱ـ کتابت ـ کتك ۲ـ اشور ـ باب ۳ـ جرجیس ـ ابا ۴ـ دهل ۵ـ کرانه ۶ـ هوی ۷ـ دلو ـ تصاعد ۸ـ ارس ـ بسمل ۹ـ نمك ـ رابله .

عمودی : ۱ـ کاج ـ زهدان ۲ـ تشر ـ ولرم ۳ـ اوج ـ کیوسك ۴ـ بری ۵ـ سلامت ۶ـ صبا ۷ـ کباده ـ اسب ۸ـ تابه ـ عمل ۹ـ کبالت ـ دله

ـ۶۰ـ

پاورقی اطلاعات

ایریس

نوشته میشل داوه

هنگامی که از پله هابالا میرفتند دختر جوان سرورونشاط قبلی خودرا بازیافته وبازوی «رمی» راکه چمدانش دریك دست و پالتو خودرا دردست دیگر داشت گرفته وازپله‌ها بطرف بالامی‌کشید. «رومی» می‌خندید ولی باطنا اندکی ناراحت بنظرمیرسید .ناگهان گفت :

ـاین زن پدر شما ،زن عجیبی است .دوست دارم اورا روی صحنه تئاتر به‌بینم .

کارولا که‌ازاین حرف یکه‌خورده بودگفت :

ـشك‌نیست بزودی باهم به‌تئاتر خواهیم رفت . ولی آنطوریکه هم خیال میکنی «ایریس» درروی «سن»درخشندگی بخصوصی ندارد.

ـراستی ، چندروز پیش نوشته بودی که با او دعوا کرده‌ای. کار بکجارسید ؟

چیزی نبود ،ماجرا پایان یافت ، تنها منظور من‌این است که پدرم خوشبخت باشد .

بهمین حال «رمی» رابداخل اطاق کوچکش کشانید ودررا بستو با ژست مخصوصی اثاثیه اطاق را ازایوان گرفته تامیز و صندلی وپرده‌ها باونشان دادو مدتی دوراز انظار به‌راز ونیاز و گفت وشنود گذرانیدند . پس از ناهار برای‌گردش به بولوار بزرك‌رفتند. ولی هوای پاریس درین ماه مارس همچنان گرفته وبارانی بودواثری از شکوفه‌هاوگل‌های بهاری دیده نمیشد.

***

یك‌روز بعد که‌دونامزد جوان دراطاق تنها بودند کارولاناگهان بالحن ملامت آمیزی گفت :

ـ۶۱ـ

ـبنظرمن خوب نیست اینقدر اززن پدرم تعریف و تحسین کنی حتی عقیده دارم که این رفتار تو اندکی هم زننده است باید در آینده بیشتر مواظب‌خودت باشی ، درست‌است تورا خیلی دوست دارم ولی‌باید آشکارا بگویم بعضی‌وقتها حرکات اشخاص ساده لوح از توسرمی‌زند که سبب ناراحتی‌ام میشود.

ـتشکرمیکنم ،کارولا ،این حس حسادت تو وسرزنشی که‌از این بابت‌برمن رواداشتی کاملا بیمورد است .زیرا برای‌یك‌دانشجوی ۲۴ ساله تعریف و تحسین ازیك‌ستاره چهل ساله‌امر کاملاطبیعی‌است ـچهل وپنج ساله ،نه چهل ساله .

ـاهمیتی ندارد خواه چهل‌ساله خواه چهل‌و پنج‌ساله مسئله مهم تصور ذهنی بیهوده‌ای است که بیك شاگرد مدرسه ازدیدن یك هنرپیشه تئاتر دست‌میدهد .

ـرمی عزیز من که سردعوا باتو ندارم معذلك میل‌دارم که‌با دیدن ایریس خودرا نبازی ومثل بچه‌ها دهانت بازنماند .

ـبسیار خوب ازاین پس سعی خواهم‌کرد رابه‌هیجانات بی‌آلایش روحی مسلط شوم .

ـچه گفتی ؟ هیجان .. چطور جرئت میکنی بیش من از این حرفها میزنی.

کارولا درحالیکه غش‌غش می‌خندید خودراروی نامزدش انداخت ومدتی روی فرش‌باهم کشتی گرفتند ودراین میان گاه‌وبیگاه‌بوسه هائی میان آنهاردو بدل میشد بدیهی‌است دراین کشتی «رمی» فاتح شدو پس از تقلای مختصری دستهای دختر جوان را گرفت واورا بی‌حرکت‌نگهداشت و گفت :

ـگربه وحشی دیدی چگونه بدامت انداختم .

این شوخی و تفریح بچگانه مدتی طول کشید سپس در اثنای صحبت «کارولا» ناگهان پرسید :

ـ«رمی» راستش را بگو ، عاشق ایریس نشده‌ای ؟ چند دقیقه پیش از هیجانی که از دیدن زن پدرم برایت دست داده بود سخن می‌گفتی میدانی که «هیجان» یك دانشجو درمقابل زن زیبائی چقدر خطرناك است ؟

ـدیگر ازایریس صحبت نکنیم . بهتر است قدری هم از

ـ۶۲ـ

خودمان حرف بزنیم .

ـهنوز فراموش نکرده‌ام که از دیدن «ایریس» چه حالی بتو دست داد. از آن روز پیوسته در تشویش هستم .

پس از آن چشمان خودرابستو ساکت شد .میدانست که «رمی» دراینحال بدقت اورا تماشا می‌کند لحظاتی طولانی بهمین حال گذشت ...

شب دونفری به تئاتر رفتند . «رمی» یك جفت دستکش ویك عدد کراوات خریده بود . وقتی برای رفتن به تئاتر لباس پوشیدند «کارولا» بدقت سراپای او را نظر گذرانیده گفت .

ـخیلی خوشگل شده‌ای . اماچه‌کراواتی انتخاب کرده‌ای ! از هر حیث برای پاپا خوب است ولی جوانی بسن و سال تو که نباید کراوات پیر مردان رابه گردان بزند.

... در هر صورت مواظب باش پیش «ایریس» بازخودت را نبازی . اگر دیدم باز دهانت بازمانده ویشگون جانانه‌ای نوش‌جان خواهی کرد ...

در وسط پله‌ها نیکلا به آنها پیوست و بیمقصد سر صحبت «ایریس» راپیش کشیدو گفت:

ایریس دیشب خیلی بدخوابید، اساسا شبهاخیلی‌ناراحت‌است این مسئله برای من بی اندازه اسباب نگرانی شده است .

«کارولا»در حالیکه بطرف نامزدش مینگریست گفت :

ـدلم میخواهد شوهرمن نیز اینقدر نسبت بمن مهربان باشد . می‌بینی پاپا چقدر زنش را دوست دارد .«رمی» چرا جواب‌نمیدهی؟ آن‌شب نیز «ایریس» مانند هرشب باناز و کرشمه مخصوصی وارد «سن»شد. باز مثل همیشه در روشنائی شمع اندام موزون ودل انگیزش جلوه مخصوصی داشت ولی کاملا پیدابود که آن حالت سابق را از دست داده و خیلی خشك بازی‌میکند .

کارولا اززیر چشم نگاهی بطرف «رمی» انداخت . جوانك در برابر ابهت و شکوه صحنه دهانش از تعجب بازمانده بود .

در «انتراکت» کارولا دست‌نامزد خودرا گرفت و بسوی اطاق مخصوص هنرپیشگان براه افتاد .ولی در وسط راه «الکس» جلو تنهاراگرفت .

توسط علیاحضرت فرح پهلوی

درنیمه‌دوم‌فروردین‌موزه‌هنرهای تزئینی افتتاح میگردد

در۸ تالار این موزه ۱۲۰۰ قطعه شیئی نفیس و عتیقه جمع‌آوری شده است

موزه هنرهای تزئینی که‌بوسیله اداره کل موزه‌ها و فرهنگ عامه هنرهای زیبای کشور ترتیب‌یافته توسط علیا حضرت فرح پهلوی‌در نیمه دوم فروردین ماه۱۳۴۰ افتتاح خواهد شد.

آقای بامشاد رئیس اداره مزبور بخبرنگار ما اظهار داشت قبلاقرار بودموزه هنرهای تزئینی در اسفند افتتاح گردد ولی چون مصادف با ماه رمضان گردید افتتاح آن به نیمه دوم فروردین موکول شد.

هنرهای تزئینی

درمیان رشته های مختلف هنر ایران هنرهای تزئینی سوابق ممتد وارزش فوق العاده‌ای داردو توسعه آن در تمام شئون زندگی ایرانیان بحدی است که‌بیش باافتاده‌ترین لوازم‌اولیه‌زندگی‌نیزازاین‌هنربی‌بهره نمانده‌است 'یجادموزه‌ای‌که معرف این رشته از هنر عمیق و سابقه‌دار ایران باشد لازم وواجب بود . چه متاسفانه خارجیان دراین امراز ما پیشی گرفته وشایسته مقام بلند هنر های تزئینی ایران نبود که دیگران بیشتر از خود ما معرف‌آن باشند.بنابراین گام‌مثبتی‌وسیله‌اداره کل موزه هاو فرهنگ عامه هنرهای زیبای کشور بصورت ایجاد موزه هنرهای تزئینی بر داشته شد وامید است که .با تکمیل و توسعه آن بتوان روزبروز سوابق این رشته از هنر ایران را روشن تر وبرازنده تر بدنیا نمایاندو همگام باتوسعه‌و تکمیل این موزه در شهرهای مهم ایران نیز موزه‌های مشابهی ایجاد گردد.

۱۲۰۰ قطعه شیی

پایه‌موزه هنرهای تزئینی براساس اشیاء گرد آوری شده شادروان عبدالله رحیمی قرار دارد که‌وسیله هنرهای زیبای کشور خریداری گردیده است و شامل ۱۲۰۰قطعه اشیاء مختلف میباشد.

کلیه‌اشیاءاین‌موزه‌بتناسب‌نوع‌درهشت سالن بمعرض نمایش گذاشته شده است .

در تالار شماره ۱ که مدخل ورود موزه میباشد فرمانهای مختلفی از زمان صفویه و قاجاریه‌و تعدادی‌عقد نامه که همگی مذهب و طلا اندازی شده است بنظر میرسد در یکی‌از ویترینهای کناری سه قطعه سلسله دوزی زیبای کرمانی قرار دارد ودر ویترین مقابل آن نیز دو قطعه قلابدوزی وتکه دوزی‌ویك قطعه گلابتون‌دوزی بسیارظریف مشاهده میگردد دیوارهای این تالار شامل انواع‌قلابدوزی یولك دوزی وده‌یك دوزی است از زیباترین قطعات این تالار گلیم‌دورویه بسیارظریفی است که درکردستان بافته‌شده وهمچنین دوعدد ظرف مسی پایه‌دار است که دارای نقوش و خطوط بسیارزیبائی است ومتعلق‌بدوره صفویه میباشد.

تالار شماره ۳

قسمت عمده اشیاء این تالار را زری‌های مختلف تشکیل میدهد این زری‌ها متعلق‌بدوره‌صفویه تاقاجاریه است ویتریهای کناری شامل قطعات متنوع زری و انواع خرجین وچنته و همچنین کمر بندهای‌زری وآئینه . دوزی و ریشه‌های‌زربفت میباشد ودرویترین وسط یك قطعه بخارا دوزی یك پرده ترکمنی ویك قطعه نقش بسیار عالی و ظریف‌قرار دارد.

در تالارشماره ۳

انواع مختلف کارهای‌دستی ازقبیل ده یك دوزی شماره دوزی‌ملیله‌دوزی منجوق دوزی سوزن دوزی و سرمه دوزی دیده‌میشودوطبقه بالای‌ویترین وسط شامل انواع‌مختلف کلاههها از قبیل کلاههای پنبه دوزی ، زر دوزی وهمچنین تاجهای درویشی است که روی آنها سوزن‌دوزی شده است طبقه زیرین این‌ویترین شامل انوع واقسام شیشه‌های زیر خاکی وروخاکی ایرانی متعلق بدوره‌های مختلف پیش از اسلام وبعد از اسلام میباشد.

در تالار شماره ٤

تالار شماره چهار را خطوط‌خوش وکتب مختلف‌خطی تشکیل میدهد در این تالار انواع‌خطوط از قبیل کوفی ، ثلث ، نسخ ،نستعلیق ، شکسته ، و غیره ـاز خطاطان مختلف و مشهور بمعرض تماشا گذاشته است کتابهای این تالار که درویترینهای کناری‌قرار دارند شامل قرآن های نفیس و دیوانهای شعرای مشهورمانند نظامی،سعدی ، وحافظ است که همگی بخط اساتید مختلف‌نوشته و کلیه آنها مزین به بهترین تذهیب‌ها و طلا اندازی‌ها میباشد درویترین وسط مرقعات بسیار نفیس ودعاهای طوماری بخط غبار بنظر بینندگان میرسد.

تالار شماره ۵

شامل اشیاء و کارهای روغنی (زیرلاکی) است ویترینهای کنار دیواری بترتیب از قاب آینه‌های مختلف وقلمدانهای زیبا که‌اکثرا ساخته و پرداخته استادان توانای نقاشی ـوقلمدانسازی ایران بوده‌اند و همچنین انواع‌جلدها که‌بابهترین وصفی تذهیب و نقاشی شده‌اند تشکیل میگردد در ویترینهای وسط دو عددچوب‌غنو ویك‌کوزه قلیان نقاشی شده بسیار زیبا و تعدادی جعبه‌های مختلف نقاشی شده رحل های مذهب و منقش بنظر تماشا چیان میرسد دیوارها شامل شما یلهای تذهیب شده و جلد های مختلف و سرلوحه‌های گوناگون میباشد.

تالار رحیمی

تالار شماره ٦ که بپاس زحمات شادروان عبدالله رحیمی در جمع آوری قسمت بیشتری از اشیاء این این موزه بنام وی نامگذاری‌شده است شامل انواع واقسام نقاشی‌ها ومیناتور ها از سده نهم هجری تا زمان معاصراست‌سری‌مینیاتورهائی که درقسمت شرقی تالار نصب گردیده‌متعلق‌بکتاب خاوران نامه میباشد که در سده نهم هجری نقاشی گردیده و تابلوهای دیوار شمالی تالار مینیاتورهای مختلف استاد حسین بهزاد نقاش معاصر است چهار ویترین از اشیاء منبت وقابهای قلمکار تشکیل شده است.

تالار شماره ۷

دیوارهای تالار پوشیده از انواع پرده‌ها و بقچه‌های قلمکار است ویترینهای کناری بترتیب شامل اشیاء سیمین ، انواع خنجرها و ـ کاردهای طلاکوب بادسته‌های‌عاج و استخوان کنده کاری شده و مجموعه مهره ها وعقیق‌ها وهمچنین قطعات فولاد طلا کوب وشیك‌است.

تالار شماره ۸

این تالار معرف فلز کاری‌ایران است که سوابق بسیار ممتدی‌در ایران دارد قسمتی از این اشیاء عبارتند از انواع سلاحهای گرم و سرد قدیمی تفنك شمشیر ، سپر، و کلاه خود و غیره که اکثرا در نهایت ظرافت و زیبائی طلاکوبی شده‌اند در چهار ویترین کناری این تالار انواع لوازم ووسائل زینتی طلاومطلا ومینیاتورکاری شده و نقره که متعلق بنواحی مختلف ایران است قرار دارد .

درویترینهای‌وسط‌انواع‌سرقلیانها، بادگیرها ویك عدد کوزه نقره طلاکوب جوزی و تعداد بسیاری جامهای برنجی و کنده‌کاری شده کرمانی ، کمر بندهای گوناگون ورکاب وعود سوز وافتابه لگن برنجی مرصع تشکیل یافته و در اطراف این تالار ظروف کوچك و بزرك مسی کنده کاری بنظر میرسد پس از این شرح مختصر در مورد اشیاء موزه نا گفته‌نماند اگر چه مجموعه موزه هنرهای تزئینی کامل و جامع نیست ولی کوششی شده است که همین اشیاء با توضیحات کاملی که ـ وسیله اتیکتها داده شده با بهترین وصفی شناسانده شودآقای بازیل گری موزه دار آثار شرقی موزه بریتانیا درسفراخیر خودبایران‌طرز تنظیم وترتیب موزه را مورد تائیدو تشویق‌قرارداده‌وگفته‌است‌موزه‌مزبور یکی‌اززیباترین موزه‌هائی است که در شرق میتوان یافت

فرهنگی

نمایشگاه کتاب

دراین نمایشگاه ۱۰کتاب پرارزش سال انتخاب گردید

نمایشگاه کتاب از طرف انجمن‌کتاب روز دو شنبه ۱۵ اسفند در محل باشگاه دانشگاه افتتاح شد .

در این نمایشگاه که برای‌انتخاب ۱۰ کتاب پرارزش سال تشکیل‌گردیده بود آقایان علاء ، تقی زاده ،حکمت، دکتر آذر و دکتر فرهاد رئیس‌دانشگاه شرکت داشتند .

ابتدا آقای ایرج افشار هدف از ایجاد نمایشگاه و ترتیب تقسیم‌بندی آنرا بیان داشت و سپس بمعرفی کتاب های برگزیده سال ۱۳۳۹ که بانتخاب هیئت داوری مرکب ازآقایان: دکتر مهدی بیانی ، دکتر محسن‌صبا، دکتر یحیی مهدوی ، دکتر حسین‌گل گلاب ، دکتر احسان پارشاطر ، سعید نفیسی، ایرج‌افشارو منوچهربزرگمهر معین شده بود پرداخت .

پس از آن آقای دکتر فرهادرئیس دانشگاه طی بیانات خود اهمیت‌این خدمت‌فرهنگی و همچنین نشر مجله راهنمای کتاب را که معرف فعالیت انجمن و خبر دهنده انتشارات و نقد کننده کتب جدید است اظهار نمود و سپس‌مدعوین بصحن نمایشگاه‌هدایت شدند و نمایشگاه مورد توجه قرار گرفت .

کتابهای برگزیده سال

در قسمت های مختلف زبان‌فارسی و ترجمه کتاب هائی بعنوان کتب‌پر- ارزش سال انتخاب گردیدند که ذیلا باطلاع میرسد .

متون زبان فارسی

داراب نامه مولانا محمد بیغمی با تصحیح‌دکترصفا ـترجمه تفسیرطبری با تصحیح حبیب یغمائی ـ اخلاق محتشمی تالیف‌خواجه نصیر باتصحیح محمد تقی دانش پژوه .

فلسفه

فلمرو سر نوشت اثر سید کاظم روانبخش و در قسمت علوم اجتماعی کتاب طرح‌جامعه شناسی ایران تالیف دکتر جمشید بهنام و دکتر شاپور راسخ انتخاب شد .

تاریخ و جغرافیا

زندگی شاه عباس اول تالیف نصرالله فلسفی ـ جزیره خارك‌تالیف جلال آل احمد .

تحقیقات ادبی

نقد ادبی تالیف دکتر زرین‌کوب- تحول‌شعر فارسی تالیف‌زین العابدین موتمن .

شعر معاصر

خورشید : اثر نادر نادر پور .

در قسمت ترجمه آثار خارجی‌کتب زیر به عنوان بهترین ترجمه‌های سال برگزیده شدند .

ادبیات

بهترین اشعار ویت من ترجمه دکتر سیروس پرهام واشباح وخانه وعروسك اثر ایبس‌ترجمه دکترمهدی فروغ .

در قسمت تاریخ و جغرافیا کتاب « زندگی شگفت آور تیمور » تالیف این عربشاه ترجمه محمد علی نجاتی، در قسمت علوم کتاب «شش سال» تالیف جرج سارتن ترجمه احمد آرام در قسمت فلسفه«تحقیق در فهم‌بشر» اثر لاك ترجمه دکتر شفق ، درقسمت علوم اجتماعی کتاب مالك‌و زارع‌تالیف لمبتون ترجمه منوچهر امیری‌به عنوان کتب سال برگزیده شدند .

در قسمت کتب منتشره برای کودکان دبستانی کتابهای «توسن بادپا» اثر مارگریت هنری ، ترجمه امیر فرسود «مایا» اثر پرنس ترجمه م . د و مسافرت بمرکز زمین اثر ژول ورن‌ترجمه جلال عنایت انتخاب گردیدند .

کتاب گردش در جنگل نیز برای اطفال کودکستانی مناسب تشخیص داده شد و انتخاب گردید .

مسابقه اسکی باشگاههای اطلاعات ـ تهران جوان دارائی

ساعت ۲ بعد از ظهر روز جمعه گذشته مسابقه آزاد اسکی باشگاه های اطلاعات ، تهران جوان ـدارائی در پیست آبعلی زیر نظر فدراسیون اسکی کشور وبداوری آقای الهی انجام شد در این مسابقه چهارده نفر از اسکی بازان ورزیده تهران شرکت داشتند و در نتیجه آقایان امیر شاهقدمی ، عطاءالله نورانی و بیژن نعیمی مقام‌اول تاسوم‌را بدست آوردند .

نوروز در بیروت با بلیط دوسره

بیروت شهر افسانه ای زیبائیها در انتظار شماست

پرواز با لوفت هانزا نوید دهندهٔ روزهای شیرین و دلکشی در کنار مدیترانه است

لوفت هانزا در تهیه جا در هتلهای بیروت بشما کمک میکند و در تنظیم یک برنامه جالب شما را راهنمائی مینماید

آثار پرشکوه باستانی

در مسافرت به بیروت از آثار باستانی «بعلبك» و «بیبلوز» در طول ساحل دلفریب مدیترانه دیدن خواهید کرد .

خرید از مغازه ها

در مغازه‌های بیروت همه گونه اجناس با قیمت مناسب وجود دارد . در اینگونه خریدها لوفت‌هانزا شما را راهنمائی میکند.

غذای لذیذ

غذای لذیذ رستورانهای بیروت و سرویس منظم آن نزد همه سیاحان دنیاست. «مزه غذاهای مطبوع رستورانهای بیروت همیشه زیر زبان شما خواهد بود»

ورزش های نشاط بخش در بیروت هم امکان برای اسکی روی برف است هم برای اسکی روی آب . بعلاوه میتوان در دریای آبی مدیترانه شنا کرد و روی شنهای گرم استراحت نمود. لوفت‌هانزا در دیدن مناطق دیدنی پیشاهنگ شماست.

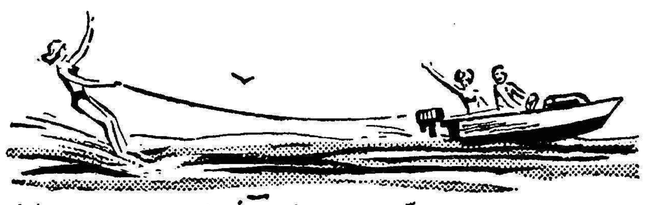

عکسبرداری از مناظر دیدنی

مناظر دلفریب و دیدنی بیروت شوق عکسبرداری را در شما زنده میکند

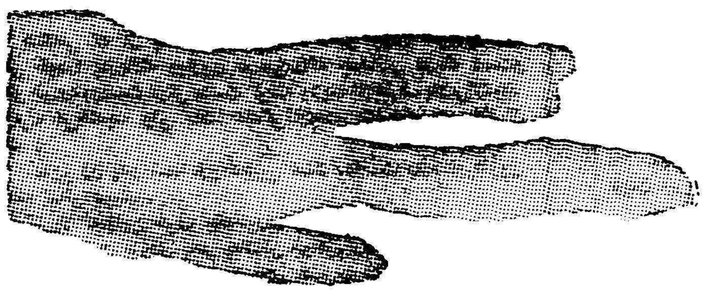

برای کسب اطلاعات وتهیه بلیط با آژانسهای مسافربری مجاز یا :

لوفت هانزا خیابان فردوسی ـ تلفن ٦٦٣٤٤ ـ ٣٧٧٣٠ ـ ٤٨٢٢٤ مراجعه فرمائید

خطوط هوائی آلمان

LUFTHANSA

اجتماعی

مردم حرف‌میزنند

شما هم میتوانید از ساعت ٦ تا ۳۰ر۷ بعداز ظهر بشماره ۳۰۰۱۰ تلفن کنید و مشکلات و درد دلهای خودرا باما درمیان بگذارید .

ما عوارض میدهیم تا شهرداری دست از سرما بردارد

*شهرداری آمد برای مردم فکر بکری کرد و برای خیاطها وسلمانیها نرخ تعیین کرد خیاطها را بدو دسته تقسیم کرد درجه ۱ودرجه ممتاز ، نرخ دوخت یکدست لباس رابرای خیاط درجه یك ۱۸۰ تومان وبرای درجه ممتاز ۲۲۰ تومان تعیین کرد تا اینجا حرفی ندارم حالا بقیه‌اش را گوش کنید و بعد بنویسید ، قبلا یکدست لباس بخیاطی داده بودم و مبلغ ۱۸۰ تومان بابت دوخت آن با آستر پرداختم حال همین خیاط میگوید ۲۲۰ تومان کمتر نمیشود و من خیاط ممتاز هستم البته این ۲۲۰ تومان را بدون آستر طلب میکند . ببینید شهرداری چه بلائی سرمردم درآورده ما حاضریم ماهیانه مبلغی عوارض بدهیم که شهرداری دست از سرما مردم بردارد !

عبداله ذره‌بین

درد دلی از شیراز

*من اهل شیرازم و مرتب بشیراز میروم وبرمیگردم ، تازه دیروز از شیراز آمده‌ام روزنامه را میخواندم چشمم باین ستون افتاد گفتم منهم اهل این مملکت هستم و جزء مردم‌این آب وخاکم درد دلم‌رابگویم‌وشمابنویسیدشایدبگوش آقای‌استاندار برسدودستور اسفالت خیابان مشیر جدید شیراز رابدهد . این خیابان نه‌اسفالت داردنه برق دارد نه آب و اهالی ساکن آن درناراحتی بسر میبرند.

بانوم- کرمی

نکته‌ای باریکتر از مو

*خدا نصیبتان نکند ، ازجاده چالوس به نوشهر میرفتم،من بودم ودونفر از رفقایم ، قضا را طوری پیش آمد که ماشینمان چپه شد بدره واژگون شد ، خدا روز بد ندهد درجا یکی ازدوستانم فوت کرد و من و آن رفیق دیگرم بوسیله مرد خیری به نوشهر حمل شدیم . درنوشهر مریضخانه مجهزی دریك باغ چند صدمتری وجود داشت وضع ظاهر بیمارستان‌خوب بود ولی امان از باطنش ، مارا باتوجه باینکه‌دهها‌اطاق خالی‌وتخت‌مرتب‌داشت‌به‌اطاقی‌بردندکه‌دونفر بیمار عفونی درآن بوضع اسفناکی بستری بودند و مرتب یکنوع شربت به خورد آنها میدادند ، مثل اینکه فقط ازانواع داروها همان یك شربت وجود داشت چون بماهم که مجروح ومصدوم بودیم‌از همان شربت خوراندند از اینکه این بیمارستان وضع ظاهرش خوب بود دلم سوخت و این حرفها را زدم امیدوارم مقامات بهداشتی توجهی باین گونه نکات باریکتر از مو بنمایند .

نصراله

دارو فروشان متخلف تحت تعقیب قرار گرفتند

یك شرکت تعاونی فروش دارو تشکیل میشود

امروز خبرنگار ما کسب اطلاع کرد که بدنبال اقدامات اتحادیه داروخانه های تهران قیمت چهل قلم داروهای گران قیمت پائین آمده و عده ای از فروشندگان داروخانه‌از طرف‌بازرسی نخست وزیری تحت تعقیب قرار ـ گرفته اند اتحادیه داروخانه های تهران رسما اعلام کرد از طرف نخست وزیر دستور مجازات دارو فروشان متخلف صادر گردیده است .

شرکت تعاونی دارو

مقامات اتحادیه‌داروخانه های‌تهران امروز بخبرنگار ما گفتند که از بانك اصناف پیشنهادی‌برای‌تشکیل شرکت تعاونی فروش دارو باتحادیه رسیده است بانك درخواست کرده است که در صورت موافقت اتحادیه‌شرکتی با سرمایه دو میلیون و نیم تومان بمنظور توزیع و فروش دارو در تهران و شهرستانها تشکیل گردد . مدیران داروخانه ها میگویند در ـ صورت تشکیل شرکتی حد اقل‌واسطه ها از مداخله در فروش دارو حذف شده‌وطبعادرقیمت فروش‌داروتغییری پیداخواهدشد.اکنون پیشنهادتشکیل شرکت از طرف اتحادیه تحت مطالعه قرار گرفته و رسما در باره آن اظهار نظر خواهد شد . اتحادیه داروخانه ها باوزارت بهداری و بازرسی‌نخست وزیری کمال همکاری را کرده و برای ادامه مبارزه کنونی روسای اتحادیه از وزیر جدید بهداری تقاضای ـ ملاقات کرده اند .

لطفاً یادداشت فرمائید

امشب

درانجمن ایران وامریکا
سخنرانی تحت عنوان
تئاتر در امریکا
توسط : آقای کندی‌ویلیامز

درانجمن ایران وامریکا
شب نشینی و رقص
از ساعت ۸ بعدازظهر

در باشگاه نفت
فیلم سینمائی
از ساعت ۷ بعدازظهر

درکانون دانشجویان
کلوب شطرنج وتئاتر
از ساعت ۵ بعداز ظهر

ازاینجاحرفم‌رابگوش‌مسئولین‌میرسانم

*ببینم مگراداره راهنمائی و رانندگی باید از قدرت خود در ناراضی کردن مردم استفاده کند ، من کاری ندارم باینکه اداره مزبور در تهران دست باقداماتی زده و تاکسی و کرایه را از هم مجزا ساخته است من از اینکه میبینم خودم وتمام اهالی شمیران از وضع خود ناراضی هستیم این‌حرفها را میزنم ،

آقای رئیس راهنمائی گفته بود اگر مردم ناراضی بودند ایستگاه اتومبیلهای کرایه شمیران رابه محل اولی خودبرمیگردانم‌پس چطور شد ، مگر صدای نارضائی مابگوش این آقای رئیس نمیخورد. پس چرا به‌آن ترتیب اثرنمیدهد ، من در روز دهها بار شاهد و ناظر نارضائی مردم هستم و اینرا میخواهم از طریق شما بگوش هرکه مسئول است برسانم اگر اینبار ترتیب اثر داده نشد معلوم‌میشود که اصلا نمیخواهند ترتیب اثر بدهند .

پروین ـك

ـمقامات اداره راهنمائی و رانندگی اظهار میدارند در اینمورد اقداماتی صورت گرفته است و رضایت مردم جلب شده‌است .

بانك رهنی خیالش راحت است

*بانك رهنی مثل اینکه پولها راگرفته‌و خیالش کاملا راحت است و دیگر لزومی ندارد برای‌مردم خانه بسازد، از این پولها استفاده کرده حال میگوید هرکس سرو صدایش میخواهد بلند شود بیاید پولش راپس بگیرد مگر ماروز اول که‌قرار داد بستیم از این حرفها هم بابانك رهنی داشتیم ؟!

حسن‌ـم

بقلم : کارشناسان سازمان ملل‌متحد ـ ۷

ازهم اکنون باید جلو خطر را گرفت

تعداد اطفال درآمریکا و شوروی کم میشود

با توجه بارقام فوق معلوم میشود که‌در امریکای شمالی ، اروپا واقیانوسیه و شاید اتحاد شوروی تعداد اطفال نسبت بجمعیت کل این نواحی نقصان میابد ، در حالیکه نسبت افراد کامل در حال افزایش است . نتیجه این نقصان و افزایش در مناطق فوق‌زیادشدن قدرت فعاله اجتماع است ضمنا افرادکارآمد یعنی افراد بین‌پانزده و شصت سال در مناطق مذکور ۵۹ در صدمردم راتشکیل میدهند در صورتیکه همین افراد درامریکای جنوبی وآسیا فقط ۵۵درصد مردم را شامل میشوند.

در آسیا ، امریکای لاتین و افریقا تا سال ۱۹۷۵ باوجود اینکه از تعداد متوفیات کاسته خواهد شد ولی نسبت افرادی که‌از شصت سال بیشتر داشته باشند چندان تفاوتی نخواهد کرد ، چون فعلا در این نواحی مرك و میر اصلی در سنین پائین وبیشتر دربین اطفال بوقوع میپیوندد.

جمعیت دنیا باتوجه بسن آنها

چون تعداد افرادی راکه دارای سنین مختلف هستندنسبت بیکدیگر سنجیدیم ، بدنیست از تعداد مطلق آنها نیز با خبر شویم.

در سال ۱۹۵۰ اطفال کمتر از پانزده سال در امریکای شمالی ،اروپا ، اقیانوسیه و اتحاد شوروی جمعا ۲۱۰ میلیون نفر بودند در صورتی که در همان سال این تعداد برای‌اطفال آسیا ،افریقا و امریکای لاتین جمعابه ۷۰۰ میلیون بالغ میشد. ولی‌تعداد افراد مسن نواحی اول بیش از۸۰ میلیون و تعداد افراد مسن نواحی دوم کمتراز ۸۰ میلیون‌بود .

در سال ۱۹۷۵ این تضاد تشدید خواهد شد ، بطوریکه دراروپا ،امریکای شمالی ، اتحاد شوروی و اقیانوسیه ۲۷۵ میلیون طفل زندگی خواهند کرد ولی‌در آسیا ، امریکای‌لاتین وافریقا تعداد اطفال از ۱۱۰۰ میلیون نیز تجاوز خواهد نمود. در صورتیکه افراد مسن درنواحی اول، ازهم‌از ۱۵۰ میلیون بیشتر ودر نواحی دوم از ۱۵۰ میلیون کمتر خواهند بود.

جای تاسف است که ...

جای تاسف است که با کاهش تدریجی مرك و میر در ارقام توالد و تناسل نقصانی مشاهده نخواهد شد و در نتیجه تراکم جمعیت بزودی یکی از مشکلات اساسی مردم این سرزمین را تشکیل خواهد داد .

تراکم شدید و اشکال افزایش‌سریع‌جمعیت که گریبانگیر نیمی از مردم جهان خواهد شد بصورت یك مشکل‌عظیم‌بین‌المللی درخواهد آمد . انسانهائی که به آینده بشریت علاقمند هستند بایستی از هم اکنون چاره اندیشی کنند و برای رفع این خطر از نیرو و شعورانسانی‌خویش‌کمك بگیرند . کما اینکه درهندوستان و چین طرحهای قانونی بتصویب رسیده است تا امر ازدیاد نفوس را کنترل کند و از توالد و تناسل بیحساب بکاهد .

گسترش این طرحها و قوانین نظیر در کشورهای دیگرنیز که کم و بیش بااین مسئله روبرو هستند میتواند آینده بشریت‌را از خطری که در انتظار آنست نجات دهد .

میزان مرك ومیر پیران تفاوتی نمیکند

باتوجه بنکات بالا معلوم میشود که ارقام موالید آسیا در سالهای کنونی چقدر زیاد میباشد . درصورتی که افراد مسن آن ارقام محدودی را تشکیل میدهند . برای سالهای بعد هم که ازتعداد متوفیات کم‌خواهد شد، درآسیا ،امریکای لاتین و افریقا مرك‌ومیر دربین اطفال وافراد کامل نقصان خواهد یافت درحالیکه در مورد مرك‌و میر پیران تفاوت چندانی حادث نخواهد شد ، در نتیجه اطفال تعداد بیشتری از مردم این نواحی را تشکیل خواهند داد.

مشکلات ژاپن و قسمتی از اروپا

در مناطق دسته سوم یعنی ژاپن و قسمتی از اروپا که تراکم جمعیت شدید و ازدیاد نفوس متعادل وجود دارد مسائل بشکل دیگری مطرح است . دراین مناطق فعلا میزان توالد و تناسل پائین است و تامین یك سطح زندگی رضایتبخش منوط باستفاده کافی از منابع طبیعی داخلی و خارجی است توسعه وسایل‌تولید ، تشکیلات موثر اقتصادی و تامین تجارت سالم و رضایتبخش‌موجب بهبود وضع مردم و بالارفتن سطح زندگی آنان شده‌است . باکم شدن جمعیت این مناطق نسبت بجمعیت دنیا مسائل فوق‌الذکر کمتر مطرح میشود و در فاصله زمانی طولانی تری ممکن است ایجاد اشکال بنماید همچنین تامین تجارت‌خارجی‌تحت یك‌سیاست اقتصادی صحیح میتواند مردم این نواحی را از خطر ازدیاد نفوس کاملا حفظ کند .

نیمی از مردم دنیا در سواحل آسیا

ولی در مورد نیمی از مردم دنیا که‌درسواحل آسیا سکونت دارند وضع بچه صورت خواهد بود ؟ در بعضی قسمتهای این منطقه تراکم شدیدی ایجاد خواهد شد . شرایط اجتماعی و اقتصادی موجود از همین حالا نشان میدهد که بشردوستان برای رهائی مردم این مناطق از فقر و مسکنت باچه موانع دشواری روبرو خواهند شد . نقصان تدریجی سطح متوفیات سبب میشود که فقر و بیکاری سایه مخوف خویش را بر سر مردم این نواحی بگستراند . تمایل ذاتی بشر برای مبارزه با مرك و بیماری موجب میشود که آمار مرك ومیر کاهش یابد و در نتیجه اشکالات‌فوق بقوت خویش باقی بماند . دراینجاست که متاسفانه بایستی اذعان کرد که این خوی پسندیده بشری یعنی خصلت مبارزه با مرك و تامین بهداشت در این موقعیت بخصوص دردی بر دردهای دیگر خواهد افزود .

اوضاع عمومی قاره‌های مختلف

تابحال بطور کلی از میزان جمعیت دنیا و نسبت کاهش وافزایش آن در نقاط مختلف اطلاعاتی کسب کرده‌ایم . حال میخواهیم وضع عمومی قاره ها را از نظر جمعیت و ازدیاد نفوس مورد بررسی قرار دهیم . در قاره های مختلف باتوجه بشرایط خاصی که دارند میزان ازدیاد نفوس و تعداد موالید و متوفیات متفاوت است . بهترین راه اینست که مسئله جمعیت را در هر قاره جداگانه مطالعه کنیم .

بقیه درصفحه ۱۷

لوفت هانزا فقط ۱۰۷۱ تومان

درجه توریست - ۳۰ روزه

هزینه قلیل مسافرت بالوفت هانزا بهمه مردم امکان میدهد که ازاین موقعیت بی نظیراستفاده کنند . لوفت هانزا با مهمانداران محبوب ومعروف خودوخلبانان ورزیده درجهان اعتبارفراوان دارد .

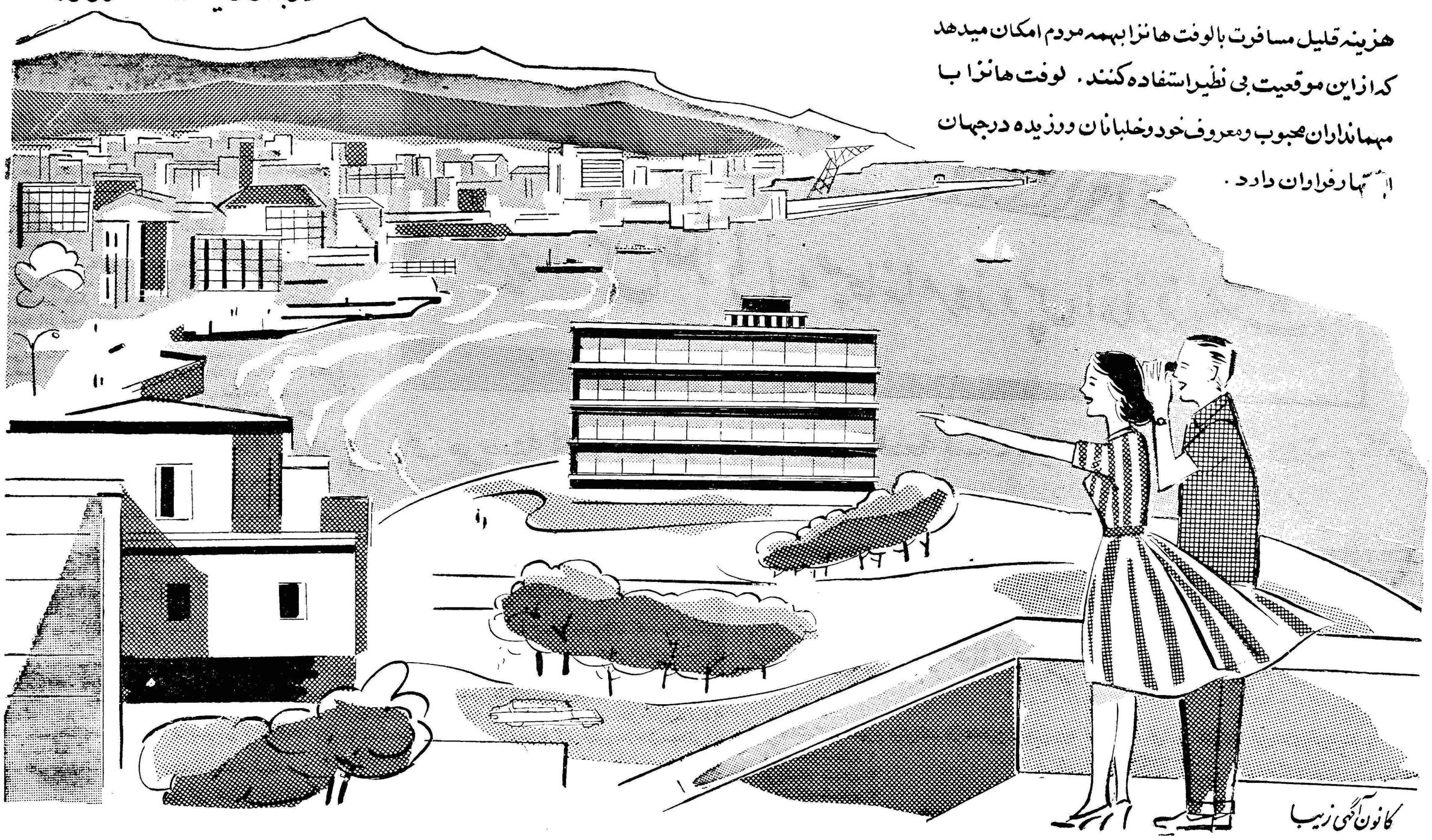

کانون آگهی زیبا

بهای هر بسته اطلس طلائی که محتوی ٤قطعه است ،برای خریداران ، درتمام کشور
فقط ٤٠ ریال است

آگهی تاسیس شرکت مصرف کنندگان مارگارین اطلس طلائی

نظر بماده ۱۹۷ قانون تجارت و ماده ٦ آئین نامه همان قانون خلاصه شرکتنامه و اساسنامه شرکت سهامی مصرف کنندگان مارگارین اطلس طلائی که در تاریخ بیستم اسفند ماه ۱۳۳۹ تحت‌شماره ۷۷۲۰ در این اداره به ثبت رسیده است در روزنامه رسمی کشور شاهنشاهی ویکی از جراید کثیرالانتشار یومیه تهران برای اطلاع عموم آگهی میشود.

۱ـنام و نوع شرکت : شرکت سهامی مصرف کنندگان مارگارین اطلس طلائی .

۲ـموضوع شرکت تشویق مصرف کنندگان و کمك بصاحبان سهام وفروشندگان مارگارین اطلس طلائی از طریق دادن وام و اقدام‌به تاسیس کارخانجات تولیدی و انجام سایر عملیات بازرگانی .

۳ـمدت شرکت از تاریخ اول اسفند ماه ۱۳۳۹ بمدت نامحدود.

٤ـ مرکز اصلی شرکت‌تهران خیابان سیلو(فرح‌آباد)ساختمان‌اطلس

٥ـتابعیت شرکت ایرانی

٦ـسرمایه شرکت مبلغ یك میلیون ریال

۷ـتعداد سهام : ده هزار سهم یکصد ریالی بانام ممتاز

۸ـ مبلغ سرمایه پرداخته و میزانیکه تعهد شده است تمام بهاء اسمی سهام نقدا پرداخت شده است .

۹ـنقل و انتقال سهام : با تصویب لااقل دو ثلث صاحبان سهام ممتاز و ثبت در دفتر انتقالات سهام شرکت و امضاء طرفین انتقال.

۱۰ـ کسانیکه حق امضاء برگهای سهام شرکت را دارند باامضاء رئیس هیئت مدیره ومدیر عامل و یکی از اعضاء هیئت مدیره متفقا

۱۱ـهیئت مدیره آقایان حسین قاسمیه و امیر حسین امیر صالح ومهندس خسرو رضوان و دکتر حسین بازنده و محمد حسین بختیاری (چهارلنك) و محمد زندی و محمد اسکندر افشار اعضاء هیئت مدیره شرکت میباشند که آقای حسین قاسمیه بسمت رئیس هیئت مدیره‌و آقای امیر حسین امیر صالح بمدیریت عامل انتخاب شده اند .

۱۲ـدارندگان حق امضاء با مدیر عامل یا بارئیس هیئت مدیره باتفاق یکی از اعضاء هیئت مدیره متفقا و بامهر شرکت خواهد بود .

۱۳ـتعداد سهامیکه مدیران درصندوق شرکت تودیع مینمایند هریك از مدیران لااقل پنجاه سهم .

۱٤ـ طریقه دعوت مجامع عمومی ودارندگان حق دعوت بوسیله آگهی منتشره در یکی از جراید کثیر الانتشار مرکز و بنا بدعوت‌هیئت مدیره .

۱٥ـرسمیت جلسات مجامع عمومی عادی با حضور نصف صاحبان سهام بعلاوه یك

۱٦ـتاریخ تشکیل مجمع عمومی سالیانه در خرداد ماه هرسال

۱۷ـمیزان کسر سرمایه ذخیره ازسود سالیانه صدی پانزده از سود حاصله

۱۸ـبازرسان شرکت آقای عباس ابراهیمی تبار

۱۹ـ انحلال شرکت طبق ماده ۹۳ قانون تجارت است

رئیس‌اداره‌ثبت شرکتها و علائم تجارتی و اختراعات‌ـمهدی‌نراقی

آگهی احضار

بدین‌وسیله به‌غیرنظامی علیجان فرزند شیخ عیسی شهرت‌انصاری اهل احمد سرکوراب که فعلا متواری ومجهول‌المکان می‌باشد اخطار میگردد که باتهام عضویت دردسته و جمعیتی بامرام ورویه اشتراکی دراین دادگاه تحت پیگرد می‌باشد طبق‌ماده ۲٦۰ قانون دادرسی وکیفر ارتش باید در ظرف دوماه از تاریخ نشر آخرین آگهی خودرا باین دادگاه معرفی نماید والابرابر ماده ۲٦۱قانون دادرسی وکیفر ارتش باتهام شما غیابا رسیدگی وحکم مقتضی صادر خواهدگردید .

رئیس دادگاه عادی شماره ۳اداره دادرسی ارتش‌ـ سرتیپ‌نصرت‌اله صلاحی عرب

آ‌ـ٤۷٥۹۰ ۱ـ۳

آگهی احضار

بدین‌وسیله به‌غیرنظامیان عوض فرزند رستم شهرت رستمی‌ایپك فرزندرستم شهرت رستمی که سابقا دراسماعیل‌آباد و سربند ساوه سکونت داشته‌اند و فعلا مجهول‌المکان می‌باشند ابلاغ می‌شود که شما باتهام سرقت مسلحانه دراین بازپرسی تحت پیگرد می‌باشید لازم است در ظرف دوماه از تاریخ درج اولین آگهی دراین بازپرسی حاضر و چنانچه درمورد معینه حاضر نشوید قرار مقتضی صادر خواهد شد این آگهی درسه نوبت متوالی در روزنامه رسمی کشور شاهنشاهی و یکی از جراید کثیرالا نتشار مرکز درج‌میگردد.

بازپرس تیپ ۲مستقل پیاده نادری ـ سرهنگ۲سوار احمد صولتی

آ‌ـ٤۷٥۸۸ ۱ـ۳

آگهی مناقصه

اداره حسابداری کل کارخانه‌های ارتش مقدار ۱٥ تن‌ماسه پرموتیت مورد احتیاج کارخانجات سهماتسازی را از طریق گشایش اعتبار بواحد دلار بدون هزینه بیمه تحویل بندر خرمشهر بابسته بندی بین‌المللی دریائی‌باشرایط و مشخصات زیر از طریق مناقصه خریداری می‌نماید .

۱ـشرکت کنندگان درمناقصه میتوانند بامراجعه قبلی باین‌اداره صورت مشخصات را از دائره تدارکات دریافت و سپس‌مبادرت بتسلیم پیشنهاد نمایند .

۲ـ سپرده مورد مناقصه مبلغ سی وشش هزار ریال است که باید نقدا بصندوق این اداره واقع درانتهای خیابان ژاله پرداخت و قبض رسید و یاتضمین بانکی ضمیمه پیشنهاد خود نمایند (چك بجای‌سپرده قبول نمیشود)در صورتیکه برنده مناقصه از پیشنهاد خود عدول نماید سپرده مزبور بنفع دولت ضبط خواهدشد .

۳ـبرنده مناقصه ملزم است برای حسن انجام کار معادل صدی‌ده مورد مناقصه را بنام ضمین بصندوق این اداره بسپارد و این مبلغ پس از خاتمه تحویل جنس وواریز حساب قابل استرداد است .

٤ـهزینه ثبت قرار داد و پرداخت مالیات وسایر عوارض مربوطه که طبق مقررات بمعامله تعلق بگیرد بعهده برنده مناقصه است .

٥ـ اداره مجاز خواهد بود تاصدی بیست و پنج از میزان جنس یاکار مورد معامله را کسر و یااضافه نماید .

٦ـ پیشنهادهای مشروط و مبهم و پیشنهادهائیکه بعد از مدت‌مقرر برسد و یافاقد سپرده باشد مطلقا ترتیب اثر داده نخواهد شد .

ضمنا مدت اعتبار پیشنهادات از تاریخ تسلیم نبایستی از ٤٥روز کمتر باشد .

۷ـپیشنهاددهندگان بایستی پیشنهاد خودرا در دوپاکت لاك ومهر شده پاکت الف شامل مشخصات فنی و قبض سپرده یاتضمین بانکی وپاکت ب‌ـ ارزش کالا و سایر شرایط تجاری بدفتر این اداره بنشانی فوق تحویل نمایند .

۸ـحضور پیشنهاددهندگان در جلسه مناقصه بادردست داشتن معرفی نامه کتبی آزاد است .

۹ـجنس مورد مناقصه باید در کوتاهترین مدت ممکنه درمحل بندر خرمشهر تحویل شود .

۱۰ـمدت قبول پیشنهادات تاآخروقت اداری روز ۱٦ر۲ر۱۳٤۰ خواهد بود .

۱۱ـ پیشنهادات واصله در ساعت ده صبح روز ۱۷ر۲ر۱۳٤۰ باز و قرائت خواهد شد .

۱۲ـ اداره دررد‌یاقبول هریك از پیشنهادات مختار است

اداره حسابداری کل کارخانه های آرتش

آ‌ـ٤۷۸٦۰

آگهی احضار

بغیرنظامی مصطفی فرزند خلیل شهرت وهاب زاده که محل‌اقامت خودرا رضائیه محله هازران روبروی داش مسجد تعیین نموده و باتهام عضویت در دسته و جمعیتی که مرام و رویه‌آن اشتراکی است تحت پیگرد می‌باشد اخطار میشود که ظرف مدت دوماه از تاریخ نشر آگهی خودرا بدادگاه تجدید نظر شماره ۱۳اداره دادرسی ارتش معرفی‌نماید والا دادگاه طبق‌ماده ۲٦۱قانون دادرسی و کیفر ارتش باتهام اورسیدگی و مبادرت بصدور رای خواهد نمود .

دادگاه تجدید نظر شماره ۳اداره دادرسی ارتش

آ‌ـ٤۷٥۸۲ ۱ـ۳

بهترین روغن بادام زمینی (آراشید) بهترین روغن آفتابگردان

محصول کارخانه روغن کشی ورامین

را

مصرف‌کنندگان محترم میتوانند از عاملین فروش ویا فروشگاههای این شرکت خریداری فرمایند .

فروشگاه شماره ۱ میدان بهارستان
فروشگاه شماره ۲ خیابان آمل ـ کوچه دقت
فروشگاه شماره ۳ امامیه جنب بیمارستان بوعلی

مدیر عامل شرکت ـ مهندس اسمعیل‌سمیعی ۱ ـ ۱۰ آ‌ـ٤۷۸٦۸

اطلاعات سالانه

نشریه جامع و مستند سال در ۵۱۶ صفحه بقیمت ۵۰ ریال منتشر شد

آنچه درطول سال ۱۳۳۹ درجهان‌وایران بوقوع پیوسته در اطلاعات سالانه منعکس است

اطلاعات‌سالانه برای‌هرکس، درهرمقام‌و موقعیتی باشدضروری‌وموردا‌ستفاده‌است

بجای نگهداری صدها جلدکتاب وجزوه وپرونده‌های متعدد تنها یك جلد اطلاعات سالانه کافی است

سیاست ، اقتصاد ، فرهنك ، اجتماع، بهداشت ، هنر ، تاریخ و جغرافیا از اهم مسائلی است‌که در اطلاعات سالانه مندرج است

برای تهیه مندرجات اطلاعات سالانه از آرشیو بزرگترین خبرگزاریهای جهان و آرشیو مجهز مؤسسه اطلاعات استفاده بعمل آمده است

هم‌اکنون جای اطلاعات سالانه در روی میز شما و یادرکتابخانه شما خالی‌است

مطالعه‌مقالات بهداشتی ، که از استادان عالیقدر در اطلاعات‌سالانه‌درج‌شده‌است‌برای سلامت‌وبهداشت‌شما بسیارمفیداست

مختصری از فهرست‌مندرجات ۵۱۶ صفحه اطلاعات سالانه که‌در پنج بخش‌تنظیم‌شده است

بخش اول ایران و جهان

۱ـ بررسی سیاسی یکساله وروابط‌ایران با کشورهای خارجه .
۲ـ فرهنك‌وتحولات‌آن درسالی که گذشت .
۳ـ اوضاع اجتماعی‌ایران در سال ۱۳۳۹
٤ـ انتخابات دوره بیستم مجلس شورای ملی چگونه برگزار شد .
٥ـ اخبار ۱۲ ماهه سال با عکسهای جالب
٦ـ بررسی سیاسی یکساله جهان
۷ـ پزشکی در سال گذشته
۸ـ پیشرفتهای علمی
۹ـ اقتصاد جهان در سالی که گذشت .
۱۰ـ سینما در سالی که گذشت .
۱۱ـ حوادث و وقایع مهم جهان

قسمت مقالات

۱ـ مشخصات‌دوره معاصر :ازآقای‌دکترمحسن‌هشترودی استاد دانشگاه
۲ـ آینده شعر و ادب ایران : ا زآقای دکتر ذبیح‌الله صفا استاد دانشگاه .
۳ـ نکاتی چند درباره چشم : از آقای دکتر نصرت‌الله باستان استاد دانشگاه .
٤ـ اجتماع در خطر است : از آقای دکتر محمد گیلانی استاد دانشگاه تهران (درباره ناراحتیهای عصبی)
٥ـ کشاورزی ایران : از آقای احمد حسین عدل وزیر اسبق کشاورزی
٦ـ چرا حافظه ما ضعیف می شود و چگونه می توان‌آن را تقویت کرد : از آقای دکتر طهمورث فروزین
۷ـ دانستنیهای کنونی درباره سرطان : از آقای دکتر حسین رحمتیان استاد دانشگاه
۸ـ پیشرفتهای نوین پزشکی در قرن اخیر : از آقای دکتر صادق عزیزی استاد دانشگاه
۹ـ نقش دندان در کار گوارش : از آقای دکتر قاسمی دندان پزشك
۱۰ـ نوروز باستانی : از آقای دکتر محمد جواد مشکور
۱۱ـ تاتر ایران : از آقای دکتر مهدی فروغ رئیس اداره هنر های دراماتیك .
۱۲ـ بیماریهای قلبی : از آقای دکتر غلامرضا شیخ استاد دانشگاه

بخش دوم سازمانهای دولتی و ملی

۱ـ سنا در یکسال گذشته چه کرد و چه شخصیت هائی بزبانهای مختلف در سنا سخنرانی کردند .
۲ـ مجلس دوره نوزدهم و تاریخچه ای از کارها ،لوایح، تشنجات و وقایعی که در طول چهارسال بوقوع پیوسته‌است
۳ـ وزارت گمرکات و انحصارات و سازمانهای تابعه آن : سازمان چای ، بنادر کشتیرانی ، دخانیات، غله و نان قند و شکر و باربری چه کار هائی انجام داده اند و چه‌وظائفی بر عهده دارند .
٤ـ پست تهران و راهنمائیهائی برای آسایش عموم مردم .
٥ـ سازمان بیمه های اجتماعی چه نظارت و فعالیتی بر روی کارگاههای فنی و کارگران و کارفرمایان دارد و وظائف آن چیست .
٦ـ وزارت بازرگانی در گذشته و حال
۷ـ اداره هنر های زیبا و سازمانهای تابعه آن :سازمان سمعی و بصری ، سازمان تلویزیون ، اداره آموزش ، هنر های دراماتیك، نمایشگاهها ، اداره کل موزه‌ها و فرهنك عامه و کنسرتر سمفونیك تهران در سال ۳۹ چه کردند و کنگره بین‌المللی موسیقی در تهران چگونه تشکیل شد .
این بانکها چه وضعیتی دارند و چه کار هائی انجام‌میدهند بانك سپه ، بانك بازرگانی ایران ، بانك صادرات و معادن ، بانك اصناف ایران ، بانك ایران و انگلیس ، بانك کشاورزی‌ایران ، بانك بین‌المللی ایران و ژاپن ، بانك‌عمران و تعاون روستائی ، بانك پارس ، بانك ایران و روس ، بانك بیمه بازرگانان و شرکت سهامی بیمه ایران .
۹ـ سازمان برنامه در اجرای برنامه دوم در زمینه‌عملیات سد سازی ،ارتباطات ،راهسازی،ساختمان بنادر وکشتیرانی کشاورزی ، صنعت ، معادن و امور اجتماعی چه کارهائی انجا م‌داده است و برنامه سوم آن چیست .
۱۰ـ ناراحتی‌هائیکه در امر مکالمات تلفنی برای مردم و شرکت تلفن ایجاد می شود چیست .
۱۱ـ شهرداری تهران در سال ۳۹ چه کرد و برنامه سال آتیه آن چگونه انجام می شود و وظائف ادارات تابعه شهرداری چیست .
۱۲ـ آمار عمومی و آمار در ایران و دانستنیهای جالبی‌از مردم ایران
۱۳ـ مرکز راه آهن ایران چه نقشی در کار راه آهن سرتاسری دارد .
۱٤ـ وزارت صنایع و معادن و موسسات تابعه آن برای بهبود صنایع ایران چه کار هائی کرده اند و چه برنامه‌هائی در پیش دارند .
۱٥ـ بانك توسعه صنعتی در ایران چه کمکهائی برای پیشرفت صنعت به صاحبان صنایع می کند .
اصناف : این اتحادیه‌های صنفی‌چه‌کارهائیرا دراجتماع بر عهد ه‌دارند و ارزش کار آنها و مشکلاتشان چیست .
شورایعالی اصناف ـ اتحادیه صنف فخار ـ اتحادیه صنف قصاب ـ گاوداران تهران ـ اتحادیه صنف گاوکش تهران ـ کارخانجات یخسازی ـ کارخانجات برق خصوصی ـ اتحادیه صنف خیاط ـ اتحادیه صنف پرنده فروش ـ اتحادیه بستنی فروش ـ کاشی سازان ـ گرمابه داران ـ کامیون داران ـ اتحادیه صاحبان هتل ها و مهمانخانه ها ـ داروخانه های تهران ـ مقاطعه‌کاران ـ خواربار فروشان ـ موسسات مسافربری ـ اتحادیه آجیل فروشان ـ اتحادیه کبابیها

بخش سوم تاریخ و جغرافیا

۱ـ جشن های دو هزار و پانصد ساله بنیاد شاهنشاهی چگونه برگزار می شود .
۲ـ خلاصه تاریخ ایران از سلسله ماد تا سلطنت اعلیحضرت همایونی در ۲۵ صفحه
۳ـ شرح حال و سرگذشت ۱۲۳ تن از شعرا و نویسندگان ایران از زمان مزدك تا ملك‌الشعرای بهار
٤ـ اطلاعات از اوضاع تمام کشور های جهان باعکس روسای جمهور و پادشاهان
٥ـ جغرافیای کامل قاره‌آفریقا و شرح‌موقعیت‌سیاسی، اجتماعی و اقتصادی ٥٠ کشور آفریقائی با نقشه‌کامل

بخش چهارم

۱ـ متن کلیه قوانین و قرارداد های سال ۱۳۳۹ که از تصویب مجلسین گذشته است در ۱۲۸ صفحه
۲ـ فهرست کامل قرارداد های دو جانبه ایکه تاکنون دولت ایران با دول خارجی منعقد کرده است .

بخش پنجم

تقسیمات کشور ـ فاصله بین تهران وشهرستانها ـ جدول مسکوکات ایران ـ واحدپول کشور های جهان ـ اطلاعات‌راجع به فلزها و سنگهای قیمتی ـ مقیاس های کشور های جهان ـ جدول تبدیل مقیاسها ـ برنامه حرکت قطار های راه آهن ـ برنامه هفتگی پروازهای بین‌المللی ـ نرخ مکالمات تلفنی با کشور های خارجه ـ نرخ‌مرسولات‌خارجه ـ تعرفه‌مرسولات زمینی و هوائی ـ نرخهای مراسلات پستی زمینی بمقصد خارجه ـ تقویم تطبیقی پنجاه ساله اخیر و دهها مطلب دیگر.

آموزشگاه گروهبانی اردنانس ارتش

تعدادی داوطلب جهت طی دوره های فنی اردنانس با شرایط و مقررات مشروحه پائین استخدام می نماید .

شرایط استخدام

۱ـ تابعیت دولت شاهنشاهی ایران
۲ـ دارا بودن حداقل گواهینامه شش ساله ابتدائی ویابالاتر ازآن
۳ـ عدم اعتیاد بمواد مخدره طبق نظر و گواهی اداره بهداری ارتش .
٤ـ نداشتن پیشینه کیفری .
٥ـ صحت مزاج و تناسب اندام و استعداد کامل (مزاجی و روحی) طبق نظر پزشکان ارتش (قد کمتر از ۱٫٦٥ نباشد) .
٦ـ سن کمتر از ۱۸ سال و بیشتر از ۲٥ سال تمام نباشد .
۷ـ دارا بودن ضامن معتبر .
۸ـ سپردن تعهد انجام ٦ سال خدمت (یکسال در آموزشگاه و ٥سال دیگر در درجه گروهبانی) در قسمت های مختلف ارتش انجام وظیفه نماید .

تبصره

الف ـ کسانی که خدمت زیر پرچم را انجام داده واجد شرایط مربوطه نیز می باشند نسبت بدیگران حق تقدم دارند .
ب ـ اولاد افسران ودرجه داران در صورت دارا بودن سایرشرایط بسایر داوطلبان حق تقدم خواهند داشت .
ج ـ دارندگان مدارك تحصیلی بالاتر حق تقدم دارند .

مزایا

۱ـ در تمام مدت تحصیل در آموزشگاه درمدت کارآموزی کلیه احتیاجات دانش آموزان از حیث منزل و غذا و پوشاك و لوازم تحصیلی بعهده ارتش خواهد بود .
۲ـ کلیه دانش آموزان از تاریخ استخدام تا زمان فراغت ازتحصیل ماهیانه نصف حقوق مبنی (یکهزار ریال) دریافت خواهند نمود .
۳ـ دانش آموزان پس از طی دوره تکمیلی بدرجه گروهبان سومی مفتخر می شوند ترفیعات بعدی آنها برابر مقررات قانونی ارتش می باشد .
بدانش آموزان که در آزمایشات نهائی (دوره تکمیلی) حائز رتبه یکم و دوم و سوم شوند جوائز نظامی داده خواهد شد .
٤ـ داطلبان می توانند از تاریخ بیستم اسفند ماه بادر دست داشتن عین مدرك تحصیلی خود و عین شناسنامه و یك قطعه عکس ٤×٦ در دائره آموزش این‌اداره حاضر و ثبت نام نمایند .

۱ـ۲ آ ـ ٤۷۸٥۸ اداره اردنانس ارتش

بدین وسیله از توجهان جناب آقای دکتر علی آبادی ریاست محترم بیمارستان کودکان سازمان بیمه های اجتماعی کارگران و همچنین کلیه کارکنان بیمارستان که برای بهبودی فرزند اینجانب نهایت کوشش و مراقبت را مبذول داشته اند مراتب امتنان وتشکر خود را ابراز داشته سعادت و موفقیت همگی را در امر بهداشت عمومی آرزومندم واز اولیای محترم امور تقاضای تقدیر مشارالیه را دارم .

آ ـ ٤۲۷٤۱ قاسم مرندی

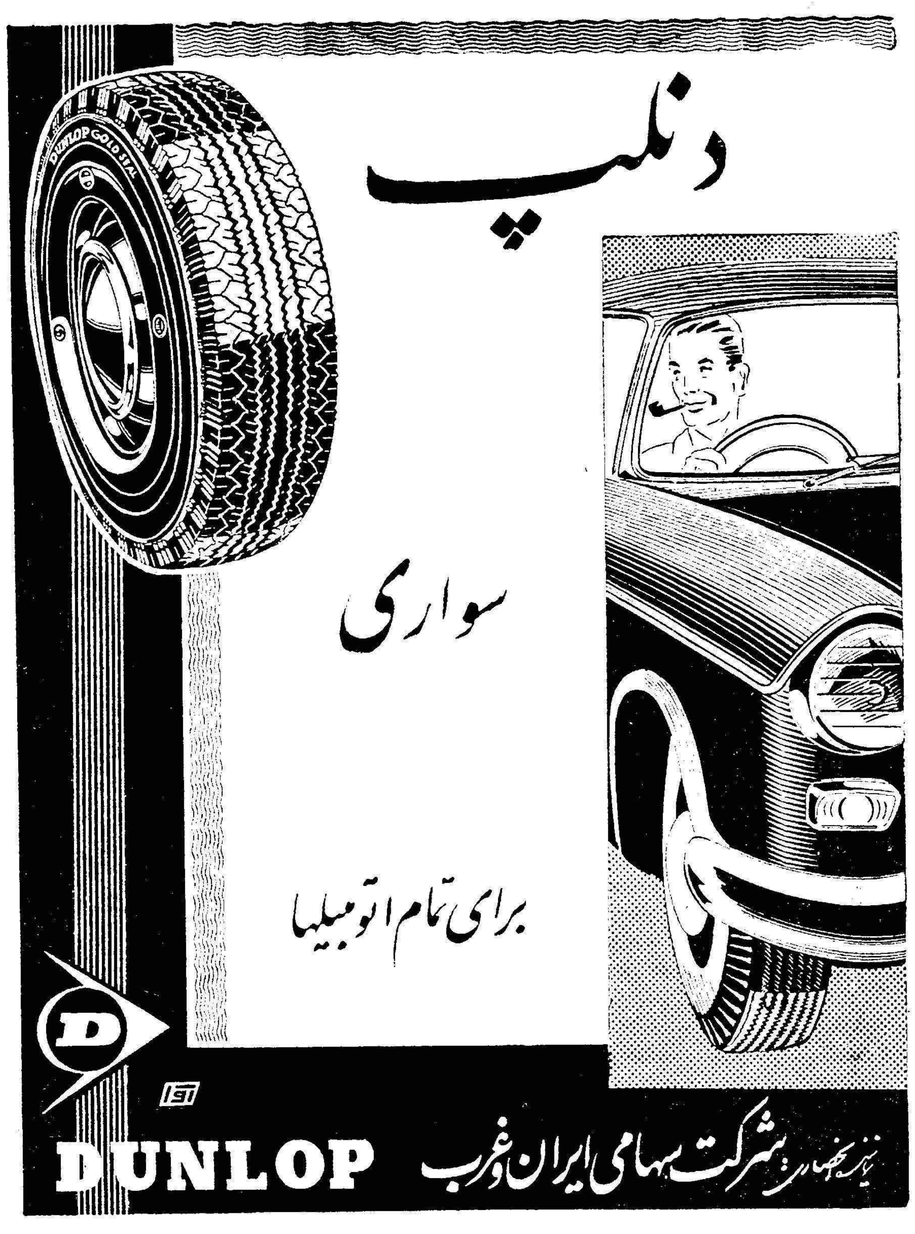

آ ـ ٤۷۸۳۰

وزارت کشاورزی

سازمان جنگلبانی ایران

آگهی

پیرو آگهی شماره ۵۲۲۵ مورخ ۲۰تیرماه ۱۳۳۹ عین ماده ۲۰ قانون جنگلها ومراتع و تبصره آن بدین‌وسیله باطلاع‌عموم‌میرسد:

ماده ۲۰ـ بمنظور جلوگیری از توسعه کویر و حرکت ریگهای روان و حفاظت مراتع طبیعی وهمچنین جلوگیری از جریان سیلهای خطرناك پس از یکسال از تاریخ تصویب این قانون در هرمحلی که وزارت کشاورزی اعلام نماید قطع و ریشه کن کردن و همچنین‌بمصرف رسانیدن بوته‌ها خارها . ودرختچه های بیابانی و کویری و کوهستانی ممنوع میگردد.

تبصره این ممنوعیت در محلهائی اجرا خواهد شد که قبلا در آنجا سوخت‌دیگری تامین شده باشد ،چون علاوه‌برشهرستانهای‌واقع‌در استانهای ۶ـ۷ـ۸ـ۹ـ۱۰ که طبق آگهی شماره ۵۲۲۵ـ۲۰ تیرماه ۱۳۳۹ماده ۲۰ قانون جنگلها ومراتع و تبصره آن در نقاط بمورد اجرا گذارده شده درشهرستانهای واقع دراستان تهران و استان سیستان و بلوچستان و شهرستانهای دامنه جنوبی سلسله‌جبال‌البرز دراستان دوم (مانند سمنان ودامغان و غیره)که در حاشیه کویر قرار گرفته‌اندشعبه فروش محصولات نفتی از طرف شرکت ملی نفت ایران دایر ودردسترس مردم است باجازه ماده ۲۰قانون جنگلها ومراتع کشور که‌فوقا ذکر شد قطع وریشه کن‌کردن و همچنین بمصرف رسانیدن بوته‌ها.خارها ودرختچه های بیابانی و کویری و کوهستانی درشهرستانهای زیر : (سمنان‌ـدامغان ـ شاهرود ـسنگسر) از شهرستانهای تابعه استان‌دوم باضافه کلیه شهرستان های تابعه استان تهران و استان سیستان و بلوچستان نیز از اول اردیبهشت‌ماه ۱۳۴۰ ممنوع می‌باشد و متخلفین طبق مقررات مورد پیگرد قانونی قرار خواهند گرفت درهرحال وزارت کشاورزی بدین‌وسیله از عموم اهالی و پیشه‌وران و اصناف مقیم شهرستانهای مزبور که بوته وخار ودرختچه‌های بیابانی و کویری و کوهستانی جهت سوخت مصرف می‌نمایند خواستار است از فرصت استفاده نموده و نسبت بتبدیل تنور و کوره هائیکه‌بوته وخار در آنها مصرف می‌شود بوسایل نفت سوزاقدام نمایند که بجای مواد سوختنی ممنوعه از محصولات نفتی که توسط شعبات شرکت ملی نفت دراختیار مردم گذارده شده و یاذغال سنك استفاده کنند و بااین عمل بحسن اجرای قانون مساعدت ویاخودداری از مصرف بوته وخارودرختچه های فوق‌الذکر موجبات جلوگیری از قطع آنهارا که در تامین سلامت و صحت مردم شهرستانهای مزبور موثراست فراهم نمایند .

وزیر کشاورزی

آگهی خرید موتور برق

شهرداری شاهرود بااجازه مقام وزارت متبوعه یکدستگاه موتور برق‌شش سیلندر دیزل چهار ضربه عمودی بقدرت پانصداسب دورموتور حداکثر ۳۷۵ دور در دقیقه یکدستگاه ژنراتور سه‌فاز از نوع زیمنس یاآ.ا.ك .که بتواند باموتورهای ام وام ۱۰۰ و ۳۰۰ وام .آ. ان ۴۷۵اسب فعلی پارالل کار کند باکلیه لوازم و قطعات یدکی آن که از هرحیث تکمیل بوده و دارای پمپ گازوئیل مستقل بوده باشد برابر صورت ریز ومشخصات موجود از طریق مناقصه خریدار است بهای موردمعامله ۲۰درصد پس از عقد قرار داد. ۱۰درصد موقع ورود بشاهرود ۲۰درصد پس از نصب و شروع بهره‌برداری و صدی پنجاه بقیه بطور اقساط در عرض دوسال پرداخته میشود .

طالبین می‌توانند معادل دویست هزار ریال سپرده نقد یاتضمین بانکی بمدت سه‌ماه تسلیم و برای کسب اطلاعات بیشتر بشهر داری مراجعه و باپرداخت یکصدریال‌برك مشخصات دریافت نمایند . محل قبول پیشنهادات دفتر شهرداری ومدت قبول تاپایان ساعت اداری روز یکشنبه بیستم فروردین ماه ۱۳۴۰می‌باشد .

پیشنهادات واصله ساعت ۱۰صبح روز دوشنبه بیست و یکم‌فروردین ۱۳۴۰ باحضور کمیسیون مربوطه باز وقرائت خواهد شد شهرداری دررد و قبول یك یاکلیه پیشنهادات واصله مختار است .

کفیل شهرداری شاهرود ـ اسمعیل زاده

آگهی احضار

شماره ۷ر۱۲ر۳۹ ـ ۶۰۷

بدین وسیله به غیر نظامی احمد فرزند علی اصغر شهرت آریانپور شناسنامه ۴۴۸۰۹ صادر همدان اهل و ساکن همدان که فعلا متواری و مجهول الالمکان می باشد اخطار می گردد که به اتهام عضویت در دسته و جمعیتی که مرام وزویه آن اشتراکی است دراین دادگاه تحت پیگرد می باشد طبق ماده ۲۹۰ قانون دادرسی و کیفر ارتش باید در ظرف دو ماه از تاریخ نشر آخرین آگهی خودرا باین دادگاه معرفی نماید والا برابر ماده ۲۶۱ قانون دادرسی و کیفر ارتش باتهام شما غیابا رسیدگی و حکم مقتضی صادر خواهد گردید .

رئیس دادگاه عادی‌شماره ۳ اداره دادرسی ارتش . سرتیپ نصرت‌اله صلاحی عرب

۱ـ۳ آ ـ۴۷۸۵۶

GOL VEGETABLE SHORTENING

این گره، بادست گشوده میشود

میگویند گرهی راکه بادست باز میشود ، نبایدبدندان گشود. روغن نباتی گل‌محصول دنیاپسند میهن سربلند ما نه تنها مشکل تغذیه صحیح را بخوبی حل کرده است ، بلکه جوایز ممتاز وکم‌نظیری‌هم‌که به سرپوش های آلمینیومی آن تعلق میگیرد، گره گشای مشکلات دیگر زندگی است .

روغن نباتی گل گل روغنها

سرپوش آلمینیومی روغن نباتی گل که دارای علامت مخصوص است در زیر درقوطی نصب شده، برای بیرون آوردن آن اگرهم لازمست اطراف سرپوش بریده شود سعی کنید علامت وسط سالم بماند، سرپوش‌های آلمینیومی روغن نباتی گل را برای بدست آوردن جوایز ممتاز و کم نظیری‌که بزودی شرح آن اعلام میگردد، نگهداری فرمائید.

آشنا

روزنامه سیاسی وانتقادی خدنك

همه هفته روزهای شنبه درسراسر کشور منتشر میشود

آگهی مناقصه خرید کابل

اداره بهداری ارتش مقدار ششصدمتر سیم کابل زمینی ضخیم مورد احتیاج دستگاههای رادیولوژی بهداری را از طریق مناقصه باشرایط زیر خریداری مینماید .

۱ـپیشنهاددهندگان بایستی یك‌نسخه از پیشنهادات خود راباداره بازرسی مالی ارتش تسلیم نمایند .

۲ـمعادل ۱۰درصد بهاء پیشنهادی بعنوان سپرده بحساب شماره ۱۴۶۰اداره بهداری ارتش در بانك ملی شعبه فردوسی واریز واعلامیه مربوطه را بانضمام رسید پیشنهاد ارسالی باداره بازرسی مالی ارتش باپیشنهد خود و نمونه سیم مزبور بدفتر رکن ۴اداره بهداری ارتش واقع درچ بهارراه عزیزخان ارسال دارند .

۳ـمحل تحویل جنس مخازن کل داروئی سپه واقع‌درپشت بانك سپه مرکز خواهدبود .

۴ـپیشنهادات واصله درساعت ۱۰ صبح روز سه‌شنبه ۱۵ر۱ر۴۰ در حضور کمیسیون باز و قرائت خواهدشد و حضور پیشنهاددهندگان درجلسه مناقصه اختیاری خواهدبود .

۵ ـ به‌پیشنهادات فاقد سپرده و مشروط ترتیب اثر داده نخواهد شد .

۶ـکلیه هزینه مربوطه از قبیل نشر آگهی ومالیات و عوارض حق‌الثبت بعهده برنده مناقصه خواهدبود .

۷ـاداره دررد یاقبول هریك از پیشنهادات مختار می‌باشد .

از طرف رئیس اداره بهداری ارتش سرتیپ دکترریاحی

آ ـ۴۷۸۶۲

TELE FUN KEN

محصولات

تلفونکن

تلویزیون ، رادیو گرام

ضبط صوت ، رادیو ، گرام

تلفونکن

شهرت جهانی دارد

آگهی موزت

TELEFUNKEN

آ ـ ۴۷۹۲۸

آگهی فروش سینما

شهرداری مراغه ساختمان فعلی سینما واقعه در خیابان‌خواجه نصیر را که دارای ۱۰۵۰ زیر بنا و ۴۸ متر مربع عرصه خالی محوطه و جمعا ۱۰۹۸ متر مربع بوده بطریق مزایده به شرایط زیر بفروش میرساند.

۱ـطالبین باید مبلغ دویست هزار ریال بعنوان سپرده در مراغه بحساب شماره ۴۸۴ شهرداری در بانك ملی و در تهران بصندوق اداره کل امور شهرداریها و در تبریز بصندوق دارائی پرداخت و فیش آنرا بضمیمه پیشنهاد خود بدفتر اداره محل پیشنهاد شده نامبرده تسلیم و رسید اخذ نمایند :

۲ـمزایده قیمت ساختمان از مبلغ چهار میلیون ودویست پنجاه هزار ریال شروع خواهد شد :

۳ـ مشخصات ساختمان دردفاتر شهرداری مراغه واداره کل امور شهرداریها در تهران واستانداری آذربایجان شرقی موجود بوده‌وطالبین میتوانند جهت ملاحظه از وضع ساختمان مراجعه نمایند.

۴ـبه پیشنهادات فاقد سپرده ترتیب اثر داده نخواهد شد .

۵ـ کلیه هزینه‌های تنظیم‌سند و مالیات وعوارض بعهده خریدار خواهد بود .

۶ـطالبین باید پیشنهادات خودرا تاآخر ساعت اداری روز بیستم فروردین ۱۳۴۰ درپاکت لاك ومهرشده در تهران به‌اداره کل امور شهرداریها و در تبریز بدفتر استانداری ودر مراغه بدفتر شهرداری‌مراغه تسلیم و رسید اخذ نمایند .

۷ـپیشنهادات د رروزبیست یکم فروردین در دفتر اداره کل امور شهرداریها در تهران و در تبریز در دفتر استانداری و در مراغه دردفتر شهرداری باز و قرائت خواهد شد .

۸ـشهرداری در رد و قبول یك یا کلیه پیشنهادات مختار خواهدبود

۹ـحضور پیشنهاد دهندگان در جلسات مزایده آزاد میباشد .

۱۰ـچنانکه برنده مزایده از انجام معامله و تنظیم سند خودداری نماید سپرده او بنفع صندوق شهرداری مراغه ضبط خواهد شد .

۱۱ـبر طبق ماده ۹ آئین نامه معاملات دولتی ادارات پیشنهاد دهنده شرایط مساوی حق تقدم خواهد داشت .

۱ـ۳ آ ـ۴۷۸۲۲ شهردار مراغه ـ محتشمی

SANDOZ

Optalidon

اپطالیدون ساندوز محصول سویس

لطفا درموقع خرید اپطالیدون بشکل مثلث بالاعلامت مخصوص کارخانه معظم ساندوز دقت فرمائید.

از اینجا و آنجا

علامت قطعی

یکی از مامورین سازمان یونسکو چندی پیش اظهار داشت :

ـمیدانید از کجا بطور قطع میتوان فهمید که در یك کشور عقب‌افتاده هستیم ؟

و بعدخودش جواب داد :

ـاز آنجا که بچه ها همیشه ازپدر ومادرشان اطاعت میکنند .

نوارابلان

بدون یك‌کلمه حرف

بین این زن و شوهر مجادله‌ای‌روی داده بود و بدنبال آن دیگر با هم صحبت‌نمیکردندوهروقت‌به‌هم احتیاج داشتند بوسیله نوشته‌ئی که روی یك کاغذ کوچك می نوشتند با هم ارتباط میگرفتند .

یك شب که ساعت شماطه دار خراب شده‌بود آقا روی یك تکه‌کاغذ نوشت: « فردا ساعت هفت صبح مرا از خواب بیدار کن»و کاغذ را روی تختخواب زنش گذاشت . فردا صبح آقا وقتی چشمش را باز کرد ساعت ده بود و روی میز یك تکه کاغذ دید که خانم روی آن نوشته بود : «بیدار شو !ساعت هفت است !»

خواندنیها برای همه (چاپ فرانسه)

زیره بردن بکرمان

اینهم یکی‌از اسرار اقتصادجهانیست و نمونه ای از بردن آب‌بسر چشمه: یکی از کار خانه های آداس سازی فرانسه نود در صد محصولش رابه امریکا صادر میکند !

نوار ابلان

۲٫۶۰۰٫۰۰۰ فرانك برای دود

یکی از مخالفین دخانیات چندی پیش کتابی در ۱۸۰ صفحه منتشر نمود ، چون واقف بود که با چه‌زحمتی میتوان معتادین را از این هوس مضر باز داشت بدنبال چاره نی گشته بالاخره بدین نتیجه رسیده بود که دلایل اقتصادی بیش از دلایل طبی و بهداشتی معتادین را بتفکر وامی‌دارند و بهمین جهت حساب کرده بود که یك نفر سیگاری در طی سی سال برای این هوس زیان بخش‌خود ۲۶۰۰۰۰۰ فرانك فرانسه خرج می کند .

می بینید برای دود کردن چه مبلغ گزافی هدر میشود ؟

رویتر

مدلهای خیالی

پسر هفده ساله یك خانواده‌ثروتمند که همه افرادش بحسن اخلاق ولیاقت شهرت داشتند آنچنان تمایلی نسبت بنقاشی نشان داد که پدر ومادرش راضی شدند که او در یك کار گاه نقاشی مشغول کار شود .

مادر جوان این موضوع را با یکی از دوستانش که در حسن اخلاق‌دست کمی از خودش نداشت درمیان‌گذاشت این خانم با لحنی عصبانی فریادزد:

ـولی آنوقت پسر تو ازروی‌مدلهای زنده پیکر های برهنه را نقاشی‌خواهد کرد !

مادر جوان نقاش جواب داد :

ـمطمئن باشید عزیزم ، او برای نقاشی پیکر های‌برهنه ازقوه‌حافظه‌اش مدد خواهد گرفت نه‌ازمدلهای‌برهنه...

نوار ابلان

تبدیل تگرك بباران

در قفقاز برای تبدیل تگرك بباران و جلو گیری از خساراتی که دانه‌های درشت تگرك چه از نظر از بین بردن محصولات کشاورزی و چه از نظر خرابی بار می آورند موشکهائی که محتوی مخلوطی از نقره ویدد هستند بفضا پرتاب شده است .

ژور دوفرانس

کنسرت یادبود

از ۲۵ مه تا ۱۱ ژوئن امسال رافائیل کوبلیك رهبر مشهور اروپائی هرروز کنسرتی در منزلی که‌گریك‌آهنگساز معروف بروژی در آن زندگی میکرده ترتیب خواهد داد .

ژور دوفرانس

اولین رهبر ارکستر سیاهپوست

در آمریکا اعلام شد که برای‌اولین‌بار یك نفر سیاهپوست بنام هانری لویس ارکسترفیلارمونیك لوس‌آنجلس را رهبری خواهد کرد

ژور دو فرانس

نقاشیهای مکشوفه

در انبار های موزه ارمیتاژ لنینگراد چند طرح از گویا وانگر نقاشان‌معروف اروپای غربی کشف شده است .

ژور دوفرانس

ازهم اکنون باید جلو خطر

بقیه از صفحه ۱۳

افریقا

شرایطی که در مرکز افریقا وجود دارد نشان میدهد که سن متوسط حدود بیست سال میباشد . آمار مختلفی که تابحال بدست آمده صحت رقم فوق را برای افریقای مرکزی تائید نموده است . میزان موالید این ناحیه از دیگر نواحی قاره‌سیاه به‌نسبت قابل‌ملاحظه بیشتر است ولی بعلت شرایط بهداشتی غیر مناسب میزان ازدیاد نفوس در نواحی دیگر افریقا افزایش بیشتری را نشان میدهد .

این قاره در طول قرون و اعصار دستخوش مسائل بزرك بیماریهای همه‌گیر و جنگهای شدید و طولانی بوده‌است حال‌اگر فرض کنیم که تاسال ۲۰۰۰ از این‌همه مصائب خبری نباشد و بدبختی و تیره روزی‌از این قاره‌رخت بربندد بازهم حد متوسط سن از ۳۰ سال تجاوز نخواهد کرد اگر به سر شماری های موجود اعتماد کنیم بدین نتیجه میرسیم که جمعیت مرکز افریقا درطی بیست و پنجسال یعنی از ۱۹۲۵ الی ۱۹۵۰ ، ۳۶٫۷در صدافزایش یافته است . بعضی از آمار نیز این نسبت را ۳۰ درصد ذکر میکنند . ازجمعیت این ناحیه ۴۰٫۷ درصد آن کمتر از پانزده سال دارند . این رقم باتوجه بسرشماری موجود که طی سالهای ۱۹۵۰ الی ۱۹۵۳ در بعضی از کشور های افریقائی بعمل آمده نتیجه شده است .

درشمال و جنوب‌افریقاوضع‌ازدیاد نفوس و شرایطبهداشتی، اجتماعی واقتصادی بامرکز افریقا تفاوت دارد ، بطوریکه سن متوسط در شمال افریقا ۳۰ سال ولی در جنوب افریقا ۴۲٫۵ سال است .

نتایجی که از سرشماری های موجود دراین دو ناحیه‌بدست آمده‌است بیشتر از سرشماریهای مربوط به مرکز افریقا قابل اعتماد میباشد . بطوریکه آمار نشان میدهد ازدیاد نفوس دراین نواحی در بیست‌و پنجسال ، یعنی از ۱۹۲۵ الی ۱۹۵۰ ، ۴۸ درصد بوده‌است و فعلا بین هر ۱۰۰۰ نفر در سال میزان موالید ۴۵ و میزان متوفیات ۲۶ میباشد و افراد کمتر از پانزده سال ۴۱٫۵ درصد تعداد کل جمعیت را تشکیل میدهد .

وضع جمعیت درشمال افریقا

ازدیاد نفوس در شمال افریقا از سال ۱۹۲۵ تا ۱۹۵۰ ، ۴۷ درصد بوده‌است . درسال ۱۹۵۱ در مصر تعداد موالید برای هر ۱۰۰۰ نفر ۴۵ نفر گزارش شده و درسال ۱۹۵۳ برای مسلمانان الجزایر این رقم ۴۱ نفر ذکر گردیده است بعلاوه درسال۱۹۵۳ افراد کمتر از پانزده سال ۴۲٫۵ درصد جمعیت کل مسلمانان الجزایر را تشکیل میداد .

این نسبت برای مراکش در سال ۱۹۵۲ ، ۴۲ درصد وبرای تونس در سال ۱۹۴۶ ، ۴۱٫۴ درصد بوده‌است .

بقیه‌دارد

تعمیر گاه پژو خیابان قزوین

بین دخانیات و چهارراه عباسی
تلفن ۵۸۰۱۰۵

آ ـ ۴۷۹۴۴

پژو 403

مُدل دیزلی پژو

بزودی وارد می‌شود

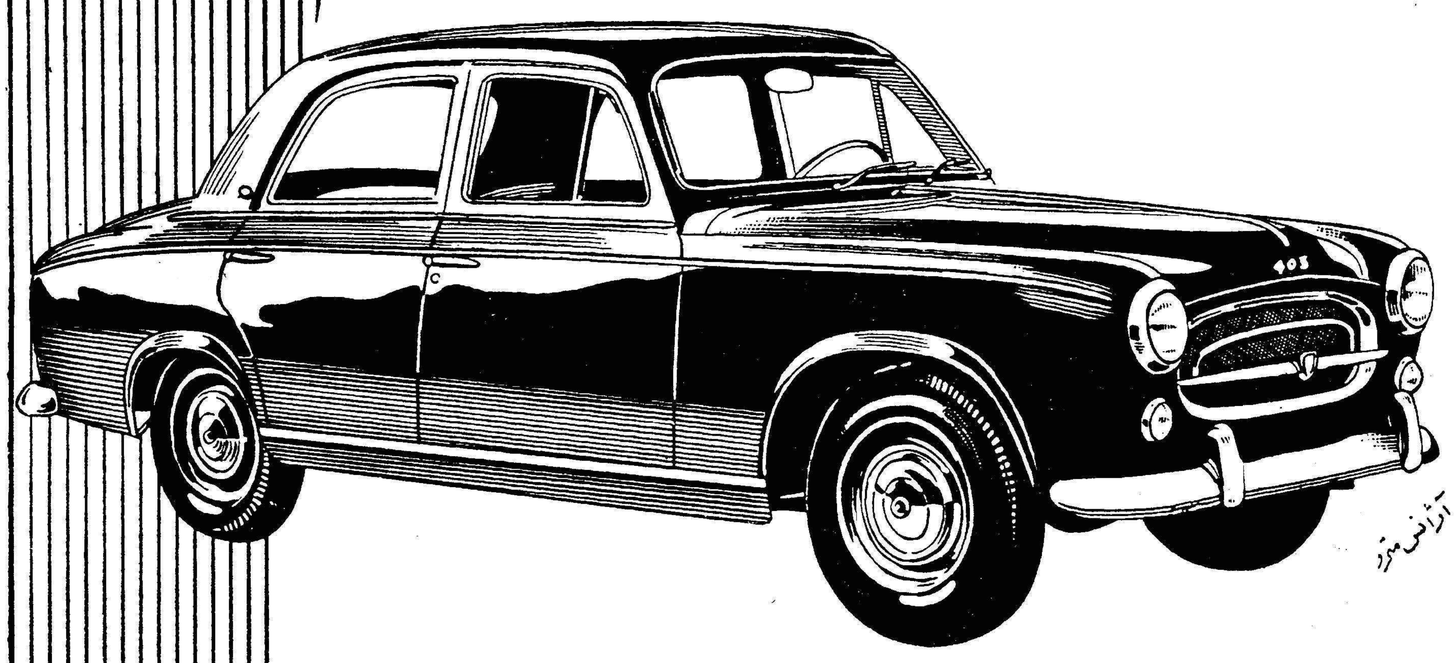

نماینده انحصاری : شرکت سهامی شبدیز ـ خیابان سعدی شمالی شماره ۳۴۸ تلفن ۳۶۸۰۵ ۳۶۲۷۱

شعبه فروش : خیابان شاهرضا شماره ۶۹ تلفن ۶۱۴۳۷

آ ـ ۴۷۹۴۰

آگهی تاسیس شرکت سهامی صادراتی پروندر

نظربماده ۱۹۷ قانون تجارت و ماده ۶آئین نامه همان قانون خلاصه شرکتنامه و اساسنامه شرکت سهامی صادراتی پروندر که در تاریخ‌بیستم اسفندماه ۳۹ تحت شماره ۷۷۲۴ در این اداره بثبت رسیده‌است در روزنامه رسمی کشور ـ شاهنشاهی و یکی از جراید کثیرالانتشار یومیه تهران برای اطلاع عموم آگهی می‌شود . ۱ـنام ونوع شرکت شرکت سهامی صادراتی‌پروندر

۲ـموضوع شرکت انجام امور صادراتی

۳ـمدت شرکت از تاریخ چهاردهم اسفندماه ۳۹ بمدت نامحدود

۴ـمرکز اصلی شرکت تهران خیابان بوذرجمهری سرای صفاری کاشی برنجی شماره ۱۰۱۴۲

۵ـتابعیت شرکت ایرانی.

۶ـسرمایه شرکت مبلغ‌دومیلیون و پانصدهزارریال ۷ـتعداد سهام دویست و پنجاه سهم ده‌هزارریالی‌بانام

۸ـمبلغ سرمایه پرداخته ومیزانیکه تعهد شده‌است تمام بهاءاسمی سهام پرداخت گردیده است .

۹ـنقل وانتقال سهام‌برطبق قانون تجارت ۱۰ـکسانیکه حق‌امضاء برگهای سهام شرکت را دارند باامضاء مدیر شرکت

۱۱ـ هیئت مدیره آقای سردار هربنس سنگه شاهپوری تبعه‌دولت هندوستان مدیرشرکت‌می‌باشند و بتنهائی نامهرشرکت حق‌امضاء دارد

۱۲ـتعداد سهامیکه مدیران در صندوق شرکت تودیع‌می‌نمایند ده سهم

۱۳ـطریقه دعوت مجامع عمومی و دارندگان حق دعوت . بوسیله دعوتنامه خصوصی و بنابدعوت مدیر شرکت

۱۴ـ تاریخ تشکیل مجمع عمومی سالیانه درخردادماه هرسال

۱۵ میزان کسر سرمایه ذخیره از سودسالیانه‌صدی پنج از سودحاصله

۱۶ـبازرسان شرکت آقای سردار بهم‌گته‌سنگه‌بترا ۱۷ـانحلال شرکت طبق‌ماده ۹۳قانون تجارت‌است.

رئیس اداره ثبت شرکتها وعلائم تجارتی و اختراعات ـمهدی نراقی

آگهی احضار

بدونفر نامبردگان زیر ۱ـغیرنظامی امیرفرزند علی شهرت سیف‌الشریعه دارای شناسنامه شماره ۲۹۵۴۴ صادره از بخش ۵ تهران ساکن پل چوبی ۲ـ غیرنظامی محمد فرزند فریدون شهرت امینی‌دارای شناسنامه شماره ۳۲ صادره از مشهد ساکن پل چوبی که فعلامجهول‌المکان می‌باشند اخطار میشود که باتهامات عضویت در دسته وجمعیتی بامرام ورویه اشتراکی و اهانت برئیس مملکت در این دادگاه تحت پیگرد می‌باشند لازم‌است از تاریخ نشر آخرین آگهی تامدت دوماه خودرا بدادگاه عادی شماره ۳ اداره دادرسی ارتش معرفی نمایند والا پس از انقضاء مدت مقررطبق‌ماده۲۶۰ و ۲۶۱ قانون دادرسی و کیفر ارتش پرونده شما دونفر غیاباً رسیدگی ورای قانونی صادر خواهدشد.

رئیس‌دادگاه عادی شماره۳سرهنگ‌سوار یدالله‌شاهرخی

آ ـ ۴۷۵۸۰ ۱ـ۳

دیوان همایون

ازشعرای معاصر از طبع خارج شد

خواستاران تاتمام نشده از دکاه مطبوعاتی آرمان واقع در امیریه و کتابفروشیهای ناصر خسرو شاه آباد و فردوسی ودرشهرستان کرمان تهیه فرمایند .

حسابهای آخرسال
را باراحت‌ترین وسیله
ماشین حساب
پرسیزا
«ساخت سویس»
تنظیم نمائید
Precisa
کوه نور
خیابان لاله‌زارنو
تلفن ۳۴۱۰۲ - ۳۴۵۰۵

آ ـ ۴۷۸۵۲ «مؤسسه‌خروس»

محصولات ساخته‌شده از پنبه نسوز سیمان

مخاطبان بسیاری دارند

برای اطلاعات بیشتر به :

شرکت سهامی ایرانیت

خیابان شاهرضا شماره ۵۴۰

مراجعه فرمائید

آ ـ ۴۶۶۸۶

سمپکسو
رنگ سیمانی

CEMPEXO

سال نو ، خانه نو

با استعمال رنگ سیمانی

سمپکسو

نمای خانه خودرا نو و زیبا کنید

CEMPEXO

۱۸ رنگ دلخواه ،

قیمت مناسب

شرکت سهامی توسعه

تهران ـ خیابان سوم اسفند ـ ۳۹ ـ تلفن ۳۵۳۴۸

آ ـ ۴۳۹۸۲

آقایان دانشگاه !

خبرنگار مادر مشهد مینویسد: چندروز قبل مسابقات پرورش اندام دانشگاه مشهد زیر نظر ادارهٔ‌تربیت بدنی دانشگاه انجام گرفت و در نتیجه آقایان جهانگیری کدخدایان بهروز مدنی و دلیلی بعنوان آقایان دانشکده‌های مربوطه شناخته شدند

تامین روشنائی

خبرنگار مادر مشهد مینویسد اخیرا از طرف شرکت برق مشهد جهت خرید دودستگاه توربین‌برق مذاکراتی درجریان است با تهیه ونصب توربینهای مزبور روشنائی شهرستان مشهد بطور قابل‌توجهی تامین خواهد شد.

عنایت شاهانه

ساختمانهای سوخته‌شده شهسوار بحریق‌زدگان واگذار شد

درجریان آتش سوزی مغازه‌ها و ساختمان‌های شهسوار صاحبان مغازه‌ها و ساختمانهای سوخته شده از شاهنشاه استدعا کردند کـه بجبران خسارات وارده ساختمان های مزبور باقساط طویل‌المدت به‌آنهاواگذار گردد.

اینك‌خبرنگارمادر شهسوارطی گزارشی اطلاع میدهد که‌شاهنشاه با استدعای حریق‌زدگان شهسوار موافقت فرموده‌اند وقرار است که ساختمانهای سوخته شده بااقساط طویل‌المدت بحریق‌زدگان واگذار شود.

بقرار اطلاع اوامر شاهنشاه دراین باره بادارهٔ کل املاك و مستغلات پهلوی شرف‌صدور یافته است ارزش ساختمان مزبور یك میلیون وسیصد هزار ریال‌تعیین شده است و حریق‌زدگان از این‌عنایت خاصهٔ شاهنشاه صمیمانه اظهار سپاسگزاری و حق شناسی میکنند.

برف و باران درشیراز

درمرودشت سیل جاری شده است

خبرنگار مادر شیراز گزارش میدهد : پریروز بارندگی شدیدی درشیراز وقراء تابعه رویداد وپس‌از بیست ساعت بارندگی سیل‌آساهوا آفتابی وصاف شد.

بقرار اطلاع در بعضی نقاط اطراف شیرازبرف باریده است . گزارش خبرنگار ما در مرودشت حاکیست که دراین منطقه برف وباران زیادی باریده ودراطراف شهر سیل‌نیزجاری شده است فعلا هوای مرودشت آفتابی‌است ولی سرمای شدید همچنان براین منطقه‌حکمفرما است.

هنرنمائی پیشاهنگان کاشمر

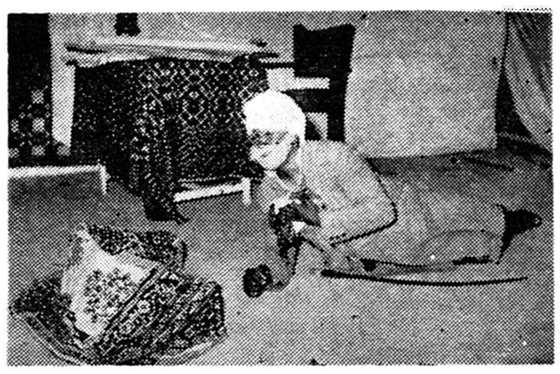

خبرنگار مادر کاشمر مینویسد چندروز قبل از طرف گروه‌هنری پیشاهنگان کاشمر نمایشنامه‌ای تحت عنوان «فداکاری درراه میهن»بنفع خانهٔ پیشاهنگان این شهرستان اجرا شد. آقایان محقق فرماندار، روسای ادارات دولتی و معتمدین‌ومعاریف وجمعی از اهالی این نمایشنامه راتماشا کردند. درعکس بالا صحنه‌ای از این‌نمایشنامه دیده‌میشود.

سارق زابلی دستگیر شد

چندروز قبل سارق جسور گستاخی بنام بلوچ ساوانی یکی‌ازاهالی زابل در قریهٔ حسین‌آباد از توابع بیرجند باتهام سرقت و مضروب کردن دوست خود غلام خونیکی بازداشت شد و تحت تعقیب قرارگرفت غلام خونیکی که بسختی مجروح شده بود در بهداری بیرجند تحت معالجه قرار گرفت وسارق حیله‌گر پس‌از تشکیل پروندهٔ مقدماتی‌زندانی گردید. این جریان راخبرنگار مادر مشهد گزارش داده است.

تودیع بامعاون بهداری

خبرنگار مادر شمیران گزارش میدهد آقای دکتر اهتمام معاون بهداری شمیران بمعاونت بهداری کل شهرداری تهران منصوب‌شد بهمین مناسبت پریروز مجلس تودیعی دربهداری شمیران برگزار گردید . دراین مجلس که کلیه پزشکان بهداری حضور داشتند، آقای دکتر بسیطی رئیس بهداری شمیران از خدمات گذشته آقای دکتر اهتمام اظهار قدردانی کرد.

لاله‌ای که پرپر شد

خبرنگار مادر ملایر گزارش می دهد چندروز قبل یکی ازاهالی‌قریه «کمری» از توابع ملایربژاندارمری که‌جهت انجام ماموریتی به‌آن‌محل آمده بود اظهار داشت : درحدود یکهفته قبل در قریه «کمری» زن جوانی بطور مرموزی بقتل رسیده وجنازه‌اش بدون اطلاع مقامـات انتظامی و قانونی مدفون گردیده است گفته میشود عده‌ای از اهالی قریه از این جریان اطلاع دارندولی قاتل هریك ازمطلعین رابوسیله‌ای وادار بسکوت کرده است .

ژاندارم مزبور پس‌از اطلاع‌براین امر بقریه کمری رفت و ماجرا را از اهالی جویا گردید ولی هیچکس حاضر نشد کوچکترین اطلاعی در اختیار مامور ژاندارمری بگذارد . ژاندارم مزبور بلافاصله جریان رااز طریق‌پاسگاه مربوطه بژاندارمری ملایـر گزارش داد. فرمـاندهٔ ژاندارمری ملایر باتفاق آقـای صدرنیا بازپرس دادسرای ایـن شهرستان وپزشك قانونی بـرای رسیدگی بجریان واقعه به قریـه کمری عزیمت کردند.

چون هیچکس حاضر نبود از این جریان اطلاعی‌دراختیارمامورین بگذارد باین جهت آقای صدرنیا بازپرس بناچار دستور نبش تازه‌ترین قبر گورستان دهکده راصادر کردولی عده‌ای از اهالی با ایـن جریان مخالفت ورزیدند در این هنگام زنی نزد آقای بازپرس‌آمد واظهار داشت : آقایان دست نگهدارید... اگر مرده دخترم رااز قبر بیرون نیاورید من جریان واقعه رابرایتان خواهم گفت . آن زن درحالیکه اشك از دیدگانش جاری بود افزود: دراین قبر که مشاهده میکنید دختر جوانم لاله برای‌همیشه بخواب رفته است . راستش را بخواهید «لاله» راشوهرش معصوم علی باضربات چوبدستی بـه قتل رسانیده است ولی او تهدیدکرده که اگر رازش را افشا کنیم مارا خواهد کشت . بااین اعتراف‌دستور نبش قبر صادر شد وپزشك قانونی پس‌از معاینات دقیق اظهار داشت که لاله براثر ضرباتی که بسر و شکمش وارد آمده ، بقتل رسیده است.

بدستور آقای صدرنیا بازپرس معصومعلی شوهر لاله بازداشت‌شد ودربازجوئی های اولیه ضمن‌اعتراف بقتل لاله گفت : چون لاله نمازنمی خواند و روزه نمیگرفت باین جهت منهم اورا باضربات چوبدستی کشتم خبرنگار مادر گزارش خود اضافه میکند این جنایت ۱۲روز بعد از وقوع جریان کشف شد واینك معصومعلی شوهر لاله باتهام‌جنایتی که مرتکب گردیده است زندانی میباشد.

مردی همسرش را باچوبدستی کشت

شوهر جنایتکار دربازجوئی گفت :

چون زنم روزه نمیگرفت او را کشتم !؟

براثر واژگون‌شدن اتومبیل

۲نفر مقتول و ۱۳ نفر مجروح شدند

مجروحین بامشاهدهٔ‌مامورین‌ژاندارمری فرار کردند !؟

خبرنگار مادر اهواز گزارش میدهد چندروز قبل اتومبیل پیکاب شماره ۴۸۳۲ برانندگی رمضان برنج‌کوب که باداشتن‌پانزده نفرسرنشین از آبادان عازم اهواز بود در نزدیکی اهواز براثر سرعت زیاد و لیزبودن جاده واژگون شد و کلیه سرنشینان آن مجروح گردیدند.جریان باطلاع‌مامورین ژاندارمری سید و مامورین برای‌نجات مجروحین اقدام کردند ولی اکثر مجروحین قبل از رسیدن مامورین ژاندارمری بعلت نامعلومی متواری‌شدند سه‌نفر از مجروحین که حالشان خطرناك بود ببیمارستان جندی‌شاپور اهواز انتقال یافتند ودونفراز آنها در بیمارستان جان سپردند. فعلا یکی از مجروحین که شخصی بنام‌رضا جیدری یکی از اهالی اصفهان میباشد در بیمارستان بستری است.

آب آشامیدنی اهالی تامین شد

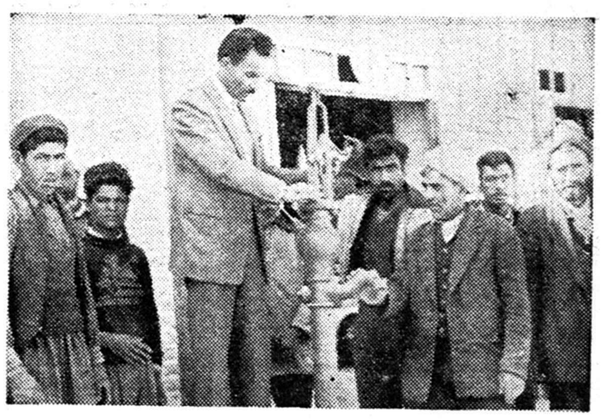

خبرنگار مادر زاهدان مینویسد چندروز قبل از طرف اداره بهداشت زاهدان یکدستگاه تلمبه برروی چاه آبی واقع در خیابان سعدی ایـن شهرستان نصب شده وباین ترتیب ناراحتی اهالی از لحاظ تامین‌آب آشامیدنی مرتفع گردیده است . درعکس‌بالاآقای سیدعلی‌اصغرطباطبائی هنگام نصب تلمبه مزبور دیده میشود.

کفش ولباسهای اجساد هزارساله بطهران فرستاده‌شد

نماینده ادارهٔ موزه‌ها بعداز انجام ماموریت بطهران مراجعت‌کرد

قبلا بموجب گزارش خبرنگار اطلاعات در کرمان باستحضار خوانندگان عزیز رسید که‌در غاری واقع در اطراف کرمان جنازه دو انسان که گفته میشود متعلق بهزارسال قبل میباشد کشف شده است اینك خبرنگار مادر کرمان طی گزارش دیگری دراین باره مینویسد بعداز انتشار خبرکشف جنازهٔ های دو انسان دریکی از غارهای اطراف کرمان بلافاصله‌ازطرف ادارهٔ موزه‌های کشور آقای هوشنك پور کریم ماموریت یافت که با عزیمت به کرمان دراطراف این جریان تحقیقاتی بعمل آورد. آقای پورکریم در نتیجه همکاری و مساعدت آقای اقبال استاندار و سایر مقامات‌مسئول کرمان‌پس ازفعالیت‌وتلاش زیاد موفق‌شد که‌لباس‌و کفشهای دوجسد مکشوفه را بوسیله پست برای ادارهٔ موزه‌ها وفرهنك عامه بفرستد . آقای پور کریم‌بعد از انجام ماموریت خود بطهران بازگشت.

بخانواده‌های مغروقین کمك شد

قبلا باستحضار خوانندگان عزیز رسید که دوجوان در دریـای بندرپهلوی غرق شدند اینك‌خبرنگار مادربندرپهلوی دراین باره گزارش میدهد از طرف تیمسارسرلشکر قریب رئیس هیئت بازرسان شاهنشاهی و همچنین جمعیت‌شیروخورشید سرخ بندر پهلوی بخانواده های مغروقین مقدار زیادی خواربار و لباس کمك شد ونگرانی وناراحتی دوخانوادهٔ داغدار در ایام‌عید نوروز مرتفع‌گردید

نمایندگان کارگران

خبرنگار مادر بندر پهلوی می‌نویسد چندروز قبل برای انتخاب نماینده کارگـران بندر پهلوی مراسمی در شهرداری‌این‌شهرستان برگزار شد.دراین مراسم اکثریت کارگران شهرداری بندر پهلوی به آقای کریم پاسگاه بحری عکس‌بالا رای دادند.

تامین نفت

چندروز قبل آقایان مهندس فرمانفرمائیان سرپرست کـل سازمان بخش شرکت ملی نفت و ماجوی رئیس ادارهٔ فروش داخلـی معدل رئیس ادارهٔ امور اداری و فرهی رئیس خط لوله مواد نفتی شرکت باهواپیمای‌اختصاصی بـه زاهدان وارد شدند.

این عده دربارهٔ تامین نفت‌مصرفی سیستان وبلوچستان باآقای‌مهندس پارسا استاندار ملاقات کردند.

گوشم کو!؟

هنگام زدوخورد درآغل گوسفندان

برادری گوش برادرش را از جاکند

گوش «تقی» را درگوشه‌ای پیدا کردند و تحویلش دادند

خبرنگار مادر تفرش مینویسد چندروز قبل بین دوبرادر باسامی ابراهیم وتقی از اهالی قریهٔ «قلعه» واقع در نزدیکی تفرش بعلت اختلاف برسر تعلیف گوسفندان زدوخورد شدیدی در آغل گوسفندان روی داد ودرنتیجه تقی بسختی مضروب ومجروح گردید درجریان نزاع تقی ناگهان‌متوجه گردید که یك گوشش از جاکنده شده است وبا صدائی که حاکی از وحشت واضطراب بود فریادزد آی‌مردم ... گوشم کو !؟وسپس دیوانه‌وار درآغل گوسفندان شروع بدویدن کرد یکی ازهمسایگان که‌بااطلاع از جریان در محل حضور یافته بود لالهٔ گوش تقی را که درگوشه‌ای افتاده‌بودپیدا کردو تحویل اوداد . ابراهیم که معلوم نیست در جریان نزاع‌بچه‌وسیله‌ای گوش برادر خودرا از جاکنده است ازترس مجازات متواری شد وتقی برای‌معالجه گوشش به‌بیمارستان فاریابی تفرش منتقل گردید.

خشنودی مردم

خبرنگار ما در جیرفت مینویسد براثر مساعی آقای مهندس میرفخرائی رئیس ادارهٔ پست وتلگراف جیرفت اخیرا پست این شهرستان از هفته‌ای دوروز به هفته‌ای سه‌روز افزایش یافته است.

اهالی از این اقدام سودمند و مفید اظهار خشنودی میکنند.

مبارزه با سل

خبرنگار مادر سولده مینویسد چندروز قبل اکیپ مجهز بهداشتی برای مبارزه بابیماری سل بسولده مرکز شهرستان نور وارد شدند.

اکیپ های مزبور باهمکاری بهداری وشهرداری‌سولده مشغول مایه کوبی اهالی برضد بیماری‌سل گردیدند.

مردم جاده میسازند

حوزه عمرانی تویسرکان نمونه‌خواهدشد

خبرنگار مادر تویسرکان مینویسد چندروز قبل آقای مهندس هوشنك محتشمی رئیس ادارهٔ عمران تویسرکان اظهار داشت : بزودی در بین قراء تابعه تویسرکان جاده های مناسبی ایجاد خواهد شد ودرحال‌حاضر عده‌ای از اهالی قریه «قلعه‌قاضی» برای ایجاد جاده‌ای دراین قریه باادارهٔ عمران صمیمانه همکاری دارند ضمنا قرار است در ده مزبور یکباب دبستان نیز ایجاد گردد .

آقای محتشمی افزود سعی میکنم که حوزهٔ عمرانی تویسرکان ازلحاظ اقدامات مثبت بصورت نمونه درآید.

پس‌از اصلاح !

خبرنگار مادر مشهد مینویسد :چندروز قبل آقای حبیبی مدیرکل فرهنك خراسان طی‌مصاحبه کوتاهی‌اظهار داشت : قرار است مزایـای حقوق ومددمعاش‌فرهنگیان‌خراسان پس‌از اصلاح کسری بودجه‌پرداخت گردد ودر این باره اقدامات لازم صورت گرفته است.

رئیس فرهنك گنبدکاوس اظهار داشت :

۹ دبستان در دهات تاسیس شده

مزایای معلمین تامین گردیده است

خبرنگار مادر گنبدکاوس مینویسد چندروز قبل آقای تلارمـی رئیس ادارهٔ فرهنك گنبدکاوس‌طی مصاحبه‌ای دربارهٔ اقدامات وبرنامه های فرهنگی این شهرستان اظهار داشت: توسعه مدارس و تکمیل کادر آموزشی آموزشگاههای قراء تابعه گنبدکاوس یکی از اقدامات موثری است که اخیرا در ایـن شهرستان صورت گرفته است .در سال‌جاری‌شش‌باب‌دبستان در دهات تاسیس شده وبیست نفر آموزگار استخدام گردیده است .

آقای رئیس فرهنك درپایان‌اظهار داشت باتامین مزایای حقوق‌معلمین گنبدکاوس برپایه اشل جدید موجبات رضایت آموزگاران اینشهرستان فراهم آمده است ضمنا اعتبار تحصیلی ده‌نفراز متقاضیان‌شغل‌آموز گاری دردانشسرای مقدماتی گرگان تامین گردیده است.

سقوط درچاه

خبرنگار مادر مشهد مینویسد: چندروز قبل شخصی بنام سیدحسن قاضی ساکن «ابروی‌نعلی» ازتوابع مشهد براثر غفلت وبی‌اعتنائی بچاه آبی سقوط کرد وبراثر شدت جراحات وارده آنا جان سپرد. جنازهٔ سیدحسن بمشهد حمل‌شدو پس‌از معاینهٔ پزشك قانونی مدفون گردید.

پایان کلاس

خبرنگار مادر کرج مینویسد : چندروز قبل اولین دورهٔ کلاس هدایت مربیان پیشاهنگی کـرج خاتمه یافت مربیانی که دورهٔ کلاس مزبور را گذرانیده بودند طی مراسمی باحضور آقایان دکتر بنائی دبیرکل شورای‌عالی‌پیشاهنگی وشیخ بهاء فرماندار کرج بدریافت دستمال پیشاهنگی مفتخرشدند.

چندخبرخلاصه‌ازچندشهر

مامونیه زرند : مدتی است کارخانه برق مامونیه زرند بعلت‌نامعلومی تعطیل شده است اهالی از مقامات مسئول تقاضا دارند باینوضع رسیدگی شود تامردم مامونیه درایام‌عیدازتاریکی‌شبانه نجات یابند.

بنادر جنوب : اهالی بندر بوشهر از فعالیت آقای سید محمدجواد مرتضوی رئیس دبیرستان شاهدخت بندربوشهر نسبت به پیشرفت امور تربیتی و علمی دانش‌آموزان اظهار تشکر و قدردانی مینمایند.

بابل : درمسابقه نهال کاری قراء «بندپی» از توابع بابل آقـای ابراهیم طلائی کدخدای قریه بورهای‌بندپی بعلت غرس نهال اضافی‌برنده اعلام شد وجایزه خودرااز آقای‌فخرالدین طباطبائی فرماندار بابل دریافت داشت.

بندرپهلوی : بدستور تیمسار سرتیپ نویسی رئیس هیئت مدیـره شرکت شیلات ایران فروشگاه تعاونی کارمندان شیلات بندر پهلوی دایر وافتتاح شد.

کارمندان شیلات از فعالیت آقای سرهنك فریبرز رئیس شیلات بندر پهلوی در رفاه حال کارمندان اظهار رضایت وقدردانی مینمایند.

سنندج : براثر فعالیت رئیس اداره فرهنك کردستان کلاس های مبارزه بابیسوادی توسعه قابل ملاحظهٔ یافته است . هم‌اکنون تعداد۳۰ کلاس مخصوص بانوان و ۲۰۵ کلاس آقایان در کردستان دایر می‌باشد وجمعا ۵۲۵۰ نفر زن ومرد دراین کلاسها به‌تحصیل علم‌مشغولند.

حسن کیاده : فروشگاه تعاونی کارمندان شرکت شیلات حسن کیاده دایر و افتتاح شد . کارمندان شیلات از توجه مسئولین شرکت اظهار رضایت مینمایند.

قزوین : براثر نزاعی که بین دودسته از اهالی کمال‌آبادقزوین درمیگیرد عده‌ای مجروح‌و مصدوم میگردند بااطلاع جریان به ژاندارمری نزاع خاتمه و مسببین واقعه جلب وبدادسرای قزوین تحویل میشوند.

انارك: کارگران اخراجی شرکت «سومیرك» از فعالیت آقای‌موحدی بخشدار انارك نسبت به استیفای حقوق آنان اظهار امتنان و قدردانی مینمایند.

بهشهر : براثر فعالیت آقای ستوان دوم حسینیان رئیس دسته ژاندارمری بهشهر وضع عبور و مرور اتومبیل‌های کرایه در خارج‌شهر مرتب ورفاه مسافرین تامین شده است.

بابل: خانم‌داودی‌سرپرستار اداره بهداشت استان مازندران بـرای آشنائی دختران‌دانش‌آموز بابل بفن پرستاری همه هفته سخنرانی‌مفصلی درسالن‌دبیرستان شاهپور برای دانش‌آموزان بابل ایراد میکند.

بندرعباس: بدعوت آقای قوامی فرماندار کل بنادر جلسه‌ای‌باشرکت آقایان بازرگانان و مالکین وکسبه بندرعباس در فرمانداری تشکیل‌شد وبمنظور تهیه لباس دانش‌آموزان بی‌بضاعت مذاکراتی صورت گرفت‌و هریك تعهد کردند مبالغی برای این‌منظور بپردازند.

جهرم : قصابان جهرم از فروش گوشت باهالی خودداری واعتصاب نموده‌اند . شهرداری برای آنکه اهالی در مضیقه نباشند دومحل رابه فروش گوشت اختصاص داده است ضمنا فرماندار جهرم مشغول‌رسیدگی باین موضوع میباشد.

شاهی : اداره کل کار استان مازندران اولین جلسه کمیته‌حفاظت فنی کارخانجات شاهی را افتتاح کرد. دراین‌جلسه اعضای شورای‌حفاظت فنی انتخاب شدند.

گرگان : تاکسی شماره ۱۲۳ برانندگی کربلائی حسین‌افتخاری دریکی از خیابانهای گرگان باطفل ۵ساله بنام بهرام دائمی تصادف‌و وی را مجروح میسازد . مجروح به‌بهداری‌گرگان منتقل ولی براثر خونریزی مغزی فوت میکند . راننده دستگیر وپرونده تحت رسیدگی است.

بندرشاه : بابتکار آقای نجاری رئیس دبیرستان هدایت بندر شاه از درآمد چندین ساله ورودیه دانش‌آموزان آزمایشگاه مجهزی‌خریداری ودر دبیرستان هدایت دایر نموده است . ضمنا سینما سعدی بندرشاه درآمد یك سانس خودرا برای خرید ویترین آزمایشگاه بدبیرستان هدایت اهداکرد.

زاویه زرند : چون تاکنون شعبه بانك ملی در زاویه‌زرند تاسیس نشده اکیپ سیار صندوق پس‌انداز ملی ساوه بسرپرستی آقای جامه‌در رئیس بانك ملی ساوه باین بخش وارد وبرای متقاضیان حساب پس‌انداز بازشد . اهالی تقاضا دارند نمایندگی بانك ملی در مرکز بخش زرنده تاسیس شود.

تربت‌حیدریه : جلسه شورای ورزشی تربت حیدریه بمنظور تهیه وتقدیم هدایائی به‌پیشگاه اعلیحضرت همایون شاهنشاه وعلیاحضرت ملکه فرح‌پهلوی بمناسبت عیدنوروز باستانی باحضور آقای ستارزاده فرماندار تربت‌حیدریه وشورای ورزشی بانوان تشکیل شد و تصمیماتی اتخاذ گردید.

بندر پهلوی : شهرداری بندر پهلوی مقرری ماهیانه بیمارستان‌محمد رضاشاه این شهررا بطور مرتب نمیپردازد ودر نتیجه امور مالی‌بیمارستان مختل شده است . چون این امرحیات بیماران را که احتیاج به تقویت بنیه جسمی دارند تهدید میکند آقای دکتر سنجری رئیس بهداری بیمارستان از آقای فرماندار ووزارت بهداری استمداد نموده است.

سنندج : انجمن همکاری خانه ومدرسه دبستان‌های آذرمیدخت و دانش سنندج مبلغ ۴۲۷۰۵ ریال از اعضای انجمن جمع آوری تابمصرف تهیه لباس و کفش ونوشت‌افزار دانش آموزان کم‌بضاعت برسد.

گنبدکاوس : در مسابقه فوتبالی که بین تیم فوتبال نادر ساری‌وتیم فوتبال گنبدکاوس برای انتخاب قهرمان تیم‌فوتبال استان مازندران در گنبد انجام شد تیم فوتبال گنبدکاوس بازی را ۳بر۲ بنفع خود خاتمه داد. قرار است پس‌از مسابقه فوتبال آمل وشاهی واعلام برنده برای انتخاب قهرمان استان باگنبدکاوس مسابقهٔ انجام شود.

همدان : سرباز وظیفه اسداله بهرامی ابوابجمعی پادگان نظامـی کردستان در محوطه پادگان شیئی آهنی پیدا کرد و براثر عدم‌شناسائی وبی‌احتیاطی آن را بجای چراغ‌قوه فرض وبرای روشن شدنش بموتور اتومبیل متصل ساخت غافل از اینکه شیئی مذکور خمپاره میباشد . گلوله مذکور بلافاصله ترکید ووی را شدیدا مجروح کرد. مجروح به‌بیمارستان همدان منتقل وتحت مداوا قرار گرفت.

تویسرکان : آقای علی اکبر جلیلوند نماینده مجلس شورای ملی مبلغ دویست هـزار ریال برای احداث یك باب درمانگاه در قریـه «سرکان» از توابع تویسرکان پرداخت کرد. بلافاصله زمین درمانگاه خریداری واز اول اردیبهشت ماه سال ۱۳۴۰ ساختمان درمانگاه آغاز خواهد شد.

فریدونکنار : کارگران شرکت ساختمانی تونل و ساختمان از متصدیان کارگاه این شرکت در سرخ‌رود فریدونکنار اظهار عدم رضایت مینمایند واز گرانی اجناس اجباری که بجای حقوق بکارگران میدهند شکایت دارند واز مسئولین وزارت کار تقاضا ی‌رسیدگی باین موضوع رادارند.

گرگان : مراسم رکورد گیری قهرمانان وزنه‌برداری باحضور آقای شیرنگی رئیس هیئت وزنه‌برداری گرگان انجام شد و آقایان‌بیژن محبوب ، علی زینی ، سید محمود میرنژاد ، فیروز خنوانه ، ابراهیم نژادی ، حسن وجان محمد آخوندی دروزن‌های مختلف به مقام‌قهرمانی نائل شدند.

بهارهمدان : اهالی قصبه بهارهمدان از مقامات ثبت کل تقاضا دارند شعبه اداره ثبت دربهار همدان تاسیس شودویانماینده‌تام‌الاختیاری برای ثبت اراضی اهالی به‌بهاراعزام گردد.

تفرش : آقای فامیلی رئیس فرهنك تفرش از حوزه فرهنگی‌رودبار ازتوابع‌تفرش بازدید کرد، وبرای پیشرفت امور تحصیلی ورفع نقایص آن دستوراتی بمتصدیان مربوطه صادر نمود.

صومعه‌سرا: آموزگاران صومعه‌سرا وحومه طی طوماری که به وزارت فرهنك ارسال داشته‌اند وضع رقت‌انگیز خودرا تشریح وتقاضای رسیدگی بوضع خودرا نموده‌اند.

نیازمندیها و آگهی‌های کوچک

استخدام میشود

بیك عده نویسنده و خبرنگار - افتخاری احتیاج است بتلفن ۳۴۰۵۳ مراجعه شود ۱-۱۰

آگهی انتخاب دستیار

دانشکده پزشکی تبریز برای‌خدمت در تالار تشریح یك تن دستیار با مسابقه انتخاب مینماید داوطلبان واجد شرایط میتوانند با مدارك‌لازم از تاریخ انتشار آگهی در روزنامه‌های اطلاعات و کیهان تا مدت چهل روز در تبریز بدبیرخانه دانشکده پزشکی تبریز و در تهران باداره کل تعلیمات عالیه و اعزام دانشجو بخارجه‌مراجعه و ثبت نام نمایند استخدام پذیرفته شدگان از مسابقه دستیاری موکول بتامین اعتبار خواهد بود.

رئیس دانشکده پزشکی و دارو - سازی تبریز • **دکتر جهانشاهی**

۱-۳ آ-۴۷۳۷۶

سازمان شاهنشاهی خدمات اجتماعی ۱۳۳۶

بخش مهندسی سازمان شاهنشاهی خدمات اجتماعی یکنفر تکنیسین برق را از طریق مسابقه استخدام میکند. داوطلبان میتوانند با در دست داشتن مدارك خود حد اکثر تاآخر وقت روز شنبه ۲۷ اسفند ماه جاری به سازمان شاهنشاهی مراجعه‌نمایند

۱-۲ آ-۴۷۶۲۲

باغ گلستان تهرن چند نفر کارمند باسواد ومتاهل که دارای ده هزار ریال ودیعه نقدی باشند جهت امور کنترل و بلیط فروشی برای نصف روز از ساعت ٤ تا ۱۰ شب استخدام مینماید برای اخذ پرسشنامه واطلاع از شرایط کار از ساعت ٤ تا ٦بعد از ظهر بدفتر باغ گلستان سه راه سلسبیل مراجعه فرمائید •

۱-۲ آ-۴۷۵۰

یك کمپانی معظم داروئی

بتعدادی ویزیتور وناظر باتجربه که بزبان انگلیسی آشنا بوده وورقه خاتمه خدمت یا معافیت نظام وظیفه رادر دست داشته باشند برای‌خدمت درطهران و شهرستانها نیازمند می باشد . داوطلبان بصندوق پستی شماره ٦۹۲ مکاتبه فرمایند .

۱-۳ آ-۴۷۹۲٤

خانم ماشین‌نویس فارسی

ومتصدی امور دفتری استخدام می شود شرکت سهامی تن خیابان شمیران قدیم کاشی ٦٤٥ مکاتبه فرمائید .

۱-۲ آ-۴۲٦۷۷

استخدام پرستار

بخانم پرستار مطلع ایرانی یا خارجی که حداقل سن سی وحداکثر چهل سال باشد برای طفل‌سه ساله احتیاج است وسائل زندگی در منزل از هر لحاظ تامین و حقوق کافی داده میشود .

در صورتیکه بزبان انگلیسی کاملا آشنا باشد با حقوق بیشتری استخدام میشود . به تلفن ٦٦۰۲۰ مراجعه فرمائید .

۱-۲ آ-۴۷۹٤٦

بفروش میرسد

زمین مناسب

برای هتل و بنا های عالی در بهجت آباد توسط بنگاه راستی تلفن ٦٦۹٦۱

۱-۳ آ-۴۲۰٦۱

یکباب خانه‌نوساز

داری ۸ اطاق باتمام لوازم واقع در خیابان شمیران • ملك گنجه به فروش میرسد طالبین بتلفن ۷۰۷۵۸ مراجعه فرمایند •

۱-۱ آ-۴۷۳۷۰

مزرعه فروشی

در چهار ده فرسخی تهران

بقیمت سیصد و پنجاه هزار تومان باسه سنگ آب و سیصد و پنجاه هکتارزمین دائر وبائر اطاقهای اربابی ، کارگری و آغولهای متعدد رجوع فرمائید لاله‌زار ۳۹۷۸٤ به : **بنگاه کوشان**

۱-٤ آ-۴۷٦٤۸

مستغلات

تهران‌پارس-نارمك-تهران‌نو نیروی‌هوائی - وحیدیه

برای خرید وفروش نقد و اقساط زمین خانه وهرگونه معاوضه به‌بازرگانی امین

اور سی متری نارمك

تلفن ۹۱۰۰۹۰ مراجعه‌فرمائید

هر قدر پول شرطی بخواهید

باورقه مالکیت مستقیم رجوع فرمائید لاله‌زار ۳۹۷۸٤ بنگاه کوشان

۱-۲۰ آ-٤٥٤٥۰

نقشه ساختمانی

فرازنو تلفن ۳۰۲٦۰۱

خانه دربست مدرن ۱۰ اطاقه - مابین دانشگاه و روزولت برای - وابسته سفارت احتیاج است به تلفن ٤۸۹۹٦ مراجعه فرمائید •

۱-۲ آ-٤۲٥۱٥

دفتر فنی مهندس خسرو شیرزاد

بابرآورد دقیق کارهای فلزی و ساختمانی کار شما را آسان میکند. ساعات کاردفتر همه‌روزه از ۳تا ۸بعد ازظهر می‌باشد .

نشانی :جاده پهلوی - بالاتر از تلویزیون •

۱-۳ آ-٤۷٥۱٤

برای تهیه مستاجر

توضیحات مورد اجاره را باتلفن ۳۹۷۸٤ به بنگاه کوشان بفرمائید .

۱-٥ آ-٤٦۷٥٦

خریداریم

یك قطعه زمین بر خیابان سی متری تهران پارس نقد خریداریم بتلفن ۳۰۳۸۸۷ مراجعه نمائید •

۱-۳ آ-٤۷٤۸۰

آپارتمان دو یا سه اطاق

لوکس طبقه اول مبله یابدون‌مبل در صورت امکان با تلفن دریکی از نقاط شمالی شهر موردنیاز است به تلفن ۲۳٤۰۷ قبل از ظهر اطلاع فرمائید .

آموزشگاههای علمی

دفتر فنی مهندس خسرو شیرزاد

برای ترجمه و تبدیل روش کار ماشین آلات‌بفارسی یاهرنوع پرسپکت وکاتالوکهای فنی از زبانهای آلمانی -انگلیسی -فرانسه -روسی -

بین ساعت ۸-۳ بعدازظهر یا شماره تلفن ۸۲۲٦۹٦ دفترفنی‌مهندس شیرزاد تماس حاصل فرمائید .

نشانی : جاده پهلوی بالاتر از تلویزیون .

۱-۳ آ-٤۷٥۱۰

درس‌انگلیسی -فرانسه-پیانو

بوسیله بانوی انگلیسی خیابان رازی گوشه شاهرضا طبقه دوم از٤ تا۸ بعداز ظهر

آ-۴۷۱۱ ٤

تدریس خصوصی انگلیسی و فارسی تلفن ٤۹٦٥۹

۱-۲ آ-٦۲۷٤۷

آموزشگاههای فنی

کلاس تعلیم آرایش مو

در سالن مدرن و مجهز مهتاب تحت‌نظر متخصصین دیپلمه اروپادایر است علاقمندان از این فرصت بی نظیر استفاده نمایند • اسم نویسی همه روزه •

آدرس • انتهای خیابان ایرانشهر کامیار - کاشی ۳٦ تلفن ٦۳۷۸۱

۱-۱٥ آ-۳۸۲۸٥

دفتر فنی مهندس خسرو شیرزاد

برای تهیه نقشه های اجرائی و محاسبه سقف‌فلزی -اسکلت فلزی ودرو پنجره فلزی همه‌روزه ازساعت۳ تا۸ بعداز ظهر بدفترفنی مهندس‌خسرو شیرزاد مراجعه نمائید .

نشانی :جاده پهلوی - بالاتر از تلویزیون -تلفن ۸۲۲٦۹٦

۱-۳ آ-٤۷٥۱٦

کانون ماشین نویسی

جلال

باتجدید نظری که اخیرادرسازمان خود بوسیله انتخاب مربیان‌شایسته وآزموده نموده امیدواراست که‌بتواند رضایت کامل هنر جویان عزیز را فراهم سازد.

خیابان شهناز ایستگاه رسومات

اجاره داده میشود

دریك دستگاه عمارت

واقع در خیابان سپه مقابل خیابان استخر کوچه خیام شماره ۹ طبقه‌اول باچهار اطاق و حیاط و یك زیرزمین وسیع و وسایل دیگر با آب و برق و تلفن فرعی باجاره واگذار میشود - طالبین میتوانند با تلفن ٦٦۸٥۷ مذاکره نمایند

۱-٤ آ-٤۲٥۹۱

آپارتمان اجاره طبقه دوم

سه اطاق باتمام وسائل در خیابان گیو (امیر آباد) رجوع فرمایندلاله‌زار ۳۹۷۸٤ به : **بنگاه کوشان**

۱-۳ آ-٤۷٦٥۰

منزل اجاره و فروشی خیابان پاستور کوچه خورشید

دارای ۷ اطاق دو طبقه تلفن برق حمام گاراژ وسایر لوازم تلفن ٤۷۹۹۳

۱-۲ آ-٤۲٦٦۳

آپارتمان اجاره خیابان پاستور

کوچه خورشید ٦اطاق برق تلفن حمام سایر لوازم تلفن ٤۷۹۹۳

۱-۲ آ-٤۲٦٦۳

اجاره داده میشود

یك آپارتمان لوکس‌ونوساز‌مستقل دارای سه‌اطاق و یك هال - حمام وسایر لوازم در خیابان منیریه کاشی ۸٥

باجاره واگزار میشود . طالبین به تلفن ٦۱٦۱۳ مراجعه فرمایند .

۱-۳ آ- ٤۷۸۱٤

فروش اتومبیل

بورس و فروشگاه اتومبیل

برای فروش ماشینهای زیر بطور نقد و اقساط و نقد آماده است •

دوفین ٥۹ با رادیو و بخاری ۳ تومان نقد و بقیه اقساط - فیات ٥۸ بسیار تمیز ۳ تومان نقد بقیه‌اقساط دوج ٥٥ بارادیو و بخاری ٤ تومان نقد بقیه اقساط - فولکس واگن٥۹ ٦ تومان نقد و بقیه اقساط -شورلت ٥٤ ده هزار تومان نقد - اوپل ٥۸ رکورد ۱۰ هزار تومان • ضمنا کلیه ماشینهای مورد درخواست شما با شرایط سهل و آسان در اختیارتان گذاشته میشود • جمشید آباد شمالی روبروی برزن ۹ - تلفن ٤۹٦۳۳

آ-٤۲٦۳۱

شورلت ٥۹ بسیار مرتب

نمره شده دو ماه پیش با رنگ مرغوب آماده فروش است تلفن - ۲۸۱٥۱

۱-۳ آ-٤۲٥۰۳

فورد ٥٦ امریکائی بدون واسطه

تمیز ده هزار تومان تلفن ٤۱٦٤۸

۱ ا آ-٤۲٥۰٥

خریدار اتومبیل

ماشین های فولکس و اوپل وفورد تانوس که بکمپانی بدهی داشته باشند خریداریم . تلفن ٤۹٦۳۳

۱-۲ آ-٤۲۷٤۹

ماشینهای زیر نقد و اقساط با شرایط آسان بفروش میرسد •

۲۰ دستگاه فولکس واگن ٥٤ تا٦۰

۱۰دستگاه فورد تانوس مدلهای بالا

۳ دستگاه فولکس واگن استیشن و تانوس استیشن و چند دستگاه جیپ جنگی تجارتی - تلفن ٦۱٤٤۰

آ-٤۲٦۰۹

تقویم اطلاعات

چهارشنبه بیست‌وهفتم رمضان۱۳۸۰
چهارشنبه بیست‌وچهارم اسفند۱۳۳۹
چهار شنبه پانزدهم مارس ۱۹٦۱
توپ سحر ساعت ٤ و٤۷ دقیقه
طلوع آفتاب ساعت ٦و۱۷ دقیقه
توپ افطار ساعت ۱۸ و۲٤ دقیقه

گروه مهندسین شرکت ساختمانی آرمیا

بارهبری

مسیو دوالی

آرشیتکت معروف زیباترین و مدرن ترین ساختمان ها را طرح و اجرا مینماید. لاله‌زار نو کوچه دکتر آقاجانیان تلفن۳۰۳۰۷۸

آ-٤۷۹۳۲

مناسب است بهمه مشتریان محترم اطلاعات بجای ۱۱۱۱۱ شماره تلفن تمام بهای ۱۱۱۱۱ اطلاعات

جویای کار

مترجم انگلیسی وفرانسه نماینده تجارتی وسرپرست اموربرای مسافرت به اروپا و آمریکا یا کار در مرکز و شهرستانها حاضراست تلفن۳۰۲۹٥۲

۱-۱۰ آ-٤۱٥٥۱

قابل توجه شرکتها

حسابدار ورزیده که میتواند در کوتاهترین مدت عملیات عقب افتاده و جاری شرکت را با توجه بتنظیم ترازنامه و بیلان ثبت تهیه نماید با شرائط سهل حاضر بهمکاری میباشد با صندوق پستی ٦۹٦ تهران‌مکاتبه فرمائید •

۱-۸ آ-٤۱٤۰۳

جوانی راننده درجه دوهمگانی

جویای کاراست بتلفن۵۸۳۳٦ مراجعه شود .

آ-٤۲۷۳۹

جوانی ۳٥ ساله بامعلومات

سیکل اول وگواهینامه ۲ همگانی حاضر است بعداز ظهرها مشغول‌کار شود بشماره ۱۷۷۷ راهنمای روزنامه اطلاعات مراجعه فرمائید .

آ-٤۲٦۸۷

یك مهندس عالی ساختمان

روز و یا کنترات جویای کار است و فارسی تسلط کامل دارد برای‌تصف روز ویا کنترات جویای کار است لطفا بشماره ۱۷۷۸ اطلاعات بنویسید

آ-٤۲۷٥٥

احتیاجات زندگی

رستوران ژاله مخصوص خانواده‌ها است دارای چلوکباب مطبوع وسایر اغذیه متنوع و لذیذ ایرانی • فرنگی اول لاله‌زار نوجنب سینما متروپل تلفن ۳۲۳۳۱ ناهار کامل ٥٥ ریال ماه مبارك رمضان روزها تعطیل است

کارگاه آنتن سازی‌تلویزیون‌سایه

واقع درمیدان باغچه بیدی پشت چهارصد دستگاه آنتن‌های کانال ۳و ۸ را که تحت نظرمتخصص فن تهیه نموده با نازلترین بها در اختیار مشتریان محترم میگذارد .

اکبرصفائی کارمند وزارت بهداری

آ-٤۱٤۳۳ ۲-۱۰

مسافرت بااتومبیلهای آخرین مدل بشهرستانهای شمال وجنوب نوروز خان گاراژ اتو یزد کاروان طوس‌تلفن ۲۰۳٦۳ و۲۳۷۱۳

عباس نامجو ملقب‌به‌میسیو

آ-٤۲٦۹۳

قرص مخمر آبجو فیلیپس

را از داروئی بهنام خیابان‌ناصر خسرو ابتیاع فرمائید تلفن٥۲٥۳٦

آ-٤۷۹۲٦

مرغداران

ویتامین وداروجات لازم برای‌مرغ داری را میتوانید از داروخانه دکتر ایمانی ناصر خسرو تلفن٥۲۸۸٦تهیه فرمائید .

آ-٤۲٦۹۷ ۱-۱۳

درتمام ایام تعطیلات نوروز

دکتر منوچهر شیدفر

متخصص بهداشت و بیماری های کودکان آماده پذیرائی بیماران می باشد .

صبح ها : با تعیین وقت تلفن منزل ٤۳٦۱٥

عصر ها : مطب تخت جمشید - خیابان بهار تلفن ۷۱۸۱٦

۱-۳ آ-٤۲۳۹۱

نوزاد

خداوند به آقای بخشنده و بانودر تاریخ ۲۲ر۱۲ر۳۹ پسری عطا فرمود

تبریک

مولود جدید به دوست عزیز آقای بخشنده و بانو صمیمانه تبریك می گوئیم

غفاری و بانو

پیدا شده

آگهی پیدا شده

دوقطعه زیلو درجاده قدیم‌شمیران حوالی ایستگاه داودیه توسط یکی از رانندگان این‌شرکت پیدا شده‌صاحب زیلو ها با مراجعه بدفتر شرکت واحد و ذکر مشخصات آنها میتواند زیلو های مورد بحث را تحویل‌بگیرد **شرکت واحد اتوبوس راتی تهران و حومه**

۱-۳ آ-٤۷۷۱٦

آگهی های کوچک

بهترین نقشه های ساختمانی

در دفترفنی مساش‌طرح وبوسیله مهندسین‌شرکت‌ساختمانی بلوارساخته میشود .

تلفن ٦٤۹٤۹ و ٦۲۱۱۱

یکعمر تختخواب

تختخوابهای نو انگلیسی یکنفره و دونفره تهروپ - میدان فردوسی

۱-۳۰ آ-٤۲٦٦٤

بذرافشان نظامی

بهترین تخم‌هندی تخم‌چین وکودشیمیائی را درانبارهای خیابان قوام‌السلطنه ۲٤۰۰۰

آ- ٤۷۸۹۰

دفتر فنی مهندس خسرو شیرزاد

برای طرح ومحاسبه کنسترکسیون دیك‌های بخار (کوچك ومتوسط)

اتوکلاو

بهمزن

دستگاه های تقطیر

دستگاه های خلاء

یاهرنوع وسائلی که‌مورد نیازتان میباشد .بین ۸-۳ بعدازظهر باشماره تلفن ۸۲۲٦۹٦دفترفنی مهندس‌شیرزاد تماس حاصل فرمائید .

نشانی :جاده پهلوی بالاتر از تلویزیون .

۱-٦ آ-٤۷٥۱۲

ماشین خامه‌گیری و کره‌گیری

شیرنشان

ساخت معروفترین کارخانه‌های سوئد با ۳۰ سال سابقه در ایران.

بطرفیتهای مختلف

نماینده انحصاری:

شرکت تجارتی آفتاب، خیابان لاله‌زار

آ-٤۷٦٦۲

آگهی ابلاغ دادخواست

به آقای سیروس شهرت‌خواجه‌نوری محل اقامت مجهول‌المکان اداره کل حقوقی بنگاه خالصجات بوکالت‌آقای فاضل بسطامی وکیل دادگستری دادخواست افراز بمقدار ۳-٤-ر۱٦ شعیر از قریه خانجین شماره۳۸بخش ٥زنجان بطرفیت ۸ نفر بدادگاه بخش زنجان تقدیم که بشماره ۳۱۹- ۳۹ ثبت دفتر و بروزیکشنبه۱٤ر۳ر۱۳٤۰ وقت رسیدگی تعیین و در گردش رسیدگی می باشد . و چون‌برحسب دادخواست تقدیمی اداره مزبورآدرس شما غیرمعلوم و مجهول‌المکان هستید اینك برحسب‌دادخواست اداره‌تقاضا کننده‌ومطابق ماده ۱۰۰ از قانون آئین دادرسی مدنی مفاد دادخواست با ضمائم مربوطه جهت اطلاع شما سه نوبت متوالی ماهی یکمرتبه در روز نامه های رسمی کشورشاهنشاهی و اطلاعات آگهی می نماید که‌پس‌از نشر نخستین آگهی ظرف سه ماه هرگونه پاسخی دارید در دو نسخه ارسال دارید در غیر این صورت دادخواست ابلاغ شده محسوب و چنانچه بعدا اخطار و یا ابلاغی‌لازم شود فقط یکنوبت در یك روزنامه درج و مدت آن ۱۰روز خواهد بود .

مدیر دفتر دادگاه‌بخش‌زنجان-فاهمی

نوبت اول ۳۰ر۱۱ر۳۹ نوبت دوم ۳۰ر۱۲ر۳۹- نوبت سوم ۳۰ر۱ر٤۰

۱-۳ آ-٤٤۰۱۲

کیکاشب پزشکان

آقایان دکتر حسین منشی زاده: مولوی بازارچه قنات آباد - دکتر محمد تقی اسفندیاری : پاستورچهار راه مختاری تلفن ۲۰۹۱۸ - دکتر غلامحسین مهرعلی : سلسبیل (چهار راه) ٦٦٦٦۰ -دکتر سید علی میر احمدی : هاشمی بین چهار راه قصر دشت : ٦۳٦۸٥ - دکتر کریم خسرو شاهی : شوش شرقی روبروی‌گرمابه لطفی پور - دکتر عطاالله نیری : شاهپور چهار راه مختاری تلفن : ۳۸۷٦۰

راهنمای پزشکی اطلاعات

دکتر محمدرضا مسدد

رزیدنت‌سابق بیمارستانهای‌امریکا درمان قطعی بیماری های مقاربتی دروازه دولت روبروی ساختمان‌فیات تلفن ۳۰۲٥٤۸ -پذیرائی عصرها از ساعت ٥ الی ۸ بعد از ظهر

دکتر ابوالحسن خلوتی

جراح دندان پزشك

پیوند دندان

سه راه شاه تلفن ٦۲۰۰۰

دکتر دانشگر

امراض مقاربتی و جلدی‌وسوزاك تازه و کهنه‌ورم‌پرستات امراض‌زنانه‌و نازائی خیابان سپه مقابل پستخانه تلفن ۳۰۲٤۱٦

دکتر عباس نیك‌نژاد

متخصص از دانشگاه پاریس در بیماریهای معده - روده کبد - لوزالمعده درمان بواسیر بدون عمل فیستول - فیسور با متد موثر دروازه شمیران خیابان گرامی

بلی کلینك

دکتر صدیقی - دکترمجاهدی

رزیدنت‌سابق بیمارستانهای‌امریکا بیماریهای داخلی اطفال مقاربتی ترك تریاك و سایر موادمخدره‌ترك لکل مجهز به دستگاههای رادیوسکپی .نروسل تراپی (بخور پنی‌سیلین و غیره) دیاترمی

پذیرائی بعد از ظهر ها و ایام تعطیل و شبها تا صبح خیابان شاه .روبروی مسجد مسجد شماره تلفن ٤۹٥۲٦

دکتر درطب پولوسا

متخصص بیماریهای مقاربتی - مجاری ادرار- تناسلی- امراض‌زنانه و نازائی - خیابان فردوسی بالاکوچه صادق پذیرائی ۹ تا ۱۲ - ٥ تا ۸ تلفن ٤٦٥۸۹

دکتر معانی

امراض مقاربتی - مجاری و ادرار معالجه سوزاك تازه و کهنه - ورم پروستات و سستی و ناتوانی-ضبق مجرا امراض زنانه خیابان فردوسی مقابل بانك ملی مرکز

دکتر نصرت‌الله تقفی

امراض داخلی -اطفال - جلدی- پذیرائی : صبح ها .ساعت۸ تا ۱۲ خیابان حافظ کوچه هاتف

دکتر رحمانی

متخصص امراض اعصاب و روح از دانشگاه لندن خیابان پهلوی‌بالاتر از چهارراه امیراکرم تلفن ٤٥۱۱٤ پذیرائی صبح‌و عصر .

معتادین تریاك و مرفین‌وهروئین دکتر پزشکزاد معتادین را با تقویت منیه و هرگونه‌عوارض‌معالجه میکندخیابان ری کوچه آبشارمقابل داروخانه ابن سینا تلفن ٥۱٥٤۱

معالجه قطعی سوزاك امراض مقاربتی جلدی زنانه

خیابان شاهپور نرسیده بسه راه بوذرجمهری جنب سینما جهان دکتر جلال بهی زاد

آگهی ابلاغ دادخواست

به‌بانوتاج‌الملوك فرزندمرحوم‌پدالله شهرت بیگدلی خمسه شغل خانه‌دار محل اقامت مجهول المکان آقای حمدالله بیگدلی خمسه و بانوان گوهر تاج و قمر تاج بیگدلی خمسه ساکنون تهران خیابان خواجه نظام‌الملك سه راه زندان کوچه ۱- تهران دادخواستی بخواسته ابطال تقاضای دوشمیر از هشت شمیر ده‌سقرچین پلاك شماره ۸٤ واقعه در خمسه زنجان بطرفیت جمعی - بدادگاه بخش شهرستان زنجان تقدیم که بشماره ۳۷۱-۳۹ ثبت وبروز ۲شنبه ۱ر۳ر۳۹ وقت رسیدگی تعیین و در گردش رسیدگی میباشد و چون بر حسب دادخواست تقدیمی متقاضیان آدرس شماغیر معلوم ومجهول المکان میباشید - اینك بنابتقاضای آنان و دستور دادگاه مطابق ماده ۱۰۰ از قانون آئین دادرسی مدنی مفاد داد خواست و باضمائم مربوط برای اطلاع شما سه نوبت متوالی ماهی یکمرتبه در روزنامه رسمی کشور شاهنشاهی و روزنامه اطلاعات آگهی میشود که پس از نشر اولین آگهی در ظرف سه ماه هرگونه پاسخی دارید در ٤ نسخه اعلام دارید و در غیر این صورت دادخواست ابلاغ شده محسوب و چنانچه بعدا اخطار و یا ابلاغی لازم شود فقط کنوبت در یك روزنامه درج و مدت آن ده روز خواهد بود •• مدیر دفتر دادگاه بخش شهرستان زنجان - فاهمی

۱-۳ آ-٤۰۷٥۸

امشب بکدام سینما میروید؟

سینماهای درجه یك

سینما آسیا تلفن ٤۲۹۰۹

صحرای خونین (سینما سکوپ - رنگی - دوبله بفارسی) با شرکت : ربرت تایلور - ریچارد ویدمارك - شروع : ۱۱ صبح - ۳ - ٥ - ۷ - ۹ بعد از ظهر

سینما امپایر تلفن ٦۷۲٥۲-٤۹۰۸۱

عشق در مرخصی (سینما سکوپ رنگی -زیر نویس فارسی) با شرکت: دوریس‌دی -دیویدنیون . شروع : ۳۰ر۱۰ صبح -۳-٥-۷-۹ بعد ازظهر

سینما ایران (تلفن :۳٦۳٥٤)

ماجرای جنگل با شرکت : تهمینه - قادری • شروع : ۳۰ر۱۰ صبح - ۳۰ر۲ - ۳۰ر٤ - ۳۰ر٦ - ۳۰ر۸

سینما پلازا (تلفن :٤٤۲٥٥)

شجاعت‌در قضاوت(سینما سکوپ- رنگی - دوبله بفارسی با شرکت فردمك مورای- جان ولدون• شروع: ۱۱صبح ۳ - ٥ - ۷ - ۹ بعد از ظهر

سینماتخت جمشید (تلفن: ٤۳٥٥۰)

ثعلب‌سیاه (ویستاویژن -دوبله بفارسی) باشرکت:سوفیالرن -آنتونی کوئین .شروع :۳-٥-۷-۹ بعدازظهر

سینما حافظ (تلفن :۳٤۰۷٤)

شهر دختران (سینما سکوپ - بازیر نویس فارسی) با شرکت مامی وان- دورن - پال آنکا شروع : ۳۰ر۱۰ صبح - ۳۰ر۲ - ۳۰ر٤ - ۳۰ر٦ - ۳۰ر۸ بعد از ظهر

سینما دنیا (تلفن : ۳۳۸۱۲)

عروس لوکاستلو با شرکت : - لوکاستلو شروع : ۳۰ر۱۰ صبح - ۳۰ر۲ - ۳۰ر٤ - ۳۰ر٦ - ۳۰ر۸

سینما دیانا (تلفن:٤۲۰۱۰)

ماجرای جنگل باشرکت : تهمینه قادری - شروع : ۳۰ر۱۰ صبح - ۳۰ر۲-۳۰ر٤- ۳۰ر٦- ۳۰ر۸

سینما رادیوسیتی (تلفن:٤۳۳۲۰)

شهر دختران (سینماسکوپ -رنگی زیر نویس فارسی) با شرکت • مامی وان دورن - پال آنکا شروع : ۱۱ صبح - ۳ - ٥ - ۷ - ۹ بعد از ظهر

سینما رکس (تلفن :۳٤۱٦۹)

صحرای خونین (سینما سکوپ - رنگی - دوبله بفارسی) با شرکت • ربرت تایلور - ریچارد ویدمارك - شروع : ۳۰ر۱۰ صبح - ۳۰ر۲ - ۳۰ر٤ - ۳۰ر٦ - ۳۰ر۸ بعد ازظهر

سینما رویال (تلفن : ٤۹۷۸٥)

صحرای خونین (سینما سکوپ - رنگی - دوبله بفارسی) با شرکت : ربرت تایلور - ریچارد ویدمارك - شروع : ۳۰ر۱۰ صبح - ۳ - ٥ -۷ ۹ بعد از ظهر

سینما سعدی تلفن ۳٦٤٦۸

بسوی آسمان (رنگی - زیرنویس فارسی) شروع : ۳۰ر۱۰ صبح - ۳۰ر۲ - ۳۰ر٤ - ۳۰ر٦ - ۳۰ر۸ بعد از ظهر

سینما سهیلا (تلفن • ۳٦٤۲٤)

پنجره رو بحیاط (ویستاویژن - رنگی - دوبله بفارسی) با شرکت - جمیز استوارت • کریس کلی شروع ۳۰ر۱۰ صبح - ۱٥ر۲ - ۱٥ر٤ - ۱٥ر٦ - ۱٥ر۸ بعد از ظهر

سینما مولن روژ (تلفن :۷۳۹۳۹)

تاوقتیکه همه جوانیم (وایداسکرین دوبله بفارسی) شروع : ۳۰ر۱۰صبح- ۳-٥ - ۷ - ۹ بعد از ظهر

سینما میامی (تلفن:۳۷۳٤۸)

محاصره سیرا کیوز (سینماسکوپ -رنگی -دوبله‌بفارسی) باشرکت : تینالوئیس - روسانوبراتزی شروع : ۳۰ر۱۰صبح- ۳۰ر۲- ۳۰ر٤- ۳۰ر٦- ۳۰ر۸ بعداز ظهر

سینما نیاگارا (تلفن: ٦٥۳۰۷)

پنجره رو بحیاط (ویستاویژن - رنگی- دوبله بفارسی) با شرکت‌جیمز استوارت - گریس کلی شروع ۳۰ر۱۰صبح -۳۰ر۲ -۳۰ر٤ -۳۰ر٦ ۳۰ر۸ بعد از ظهر

سینما آریا

مردبدسرشت (سینما سکوپ-رنگی دوبله بفارسی) با شرکت جیمزکاگنی ایرن‌پاپاس‌شروع :۳۰ر۱۰صبح -۳۰ر۲ ۳۰ر٤ ۳۰ر٦-۳۰ر۸ بعدازظهر

سینما ایفل تلفن ٤۰۱۱٦

قانون (دوبله بفارسی)با شرکت: ایومونتان -جینا لولو بریجیدا . شروع :۱۱صبح- ۳-٥-۷-۹ بعد از ظهر

سینما المپیا (تلفن:٦٥۷۹۸)

تازیانه روزگار (رنگی -دوبله بفارسی) با شرکت :ریچاردویدمارك شروع: ۳۰ر۲- ۳۰ر٤-۳۰ر٦- ۳۰ر۸

سینما اسکار (تلفن:٤٥۷۹۷)

دختره شوهر میخواد (سینما سکوپ - رنگی - دوبله بفارسی) با شرکت : جین مانسفیلد شروع • ۳۰ر۱۰ صبح - ۳۰ر۲ - ۳۰ر٤ - ۳۰ر٦ - ۳۰ر۸ - بعد از ظهر

سینما پرلیان تلفن ۳۳٥۳٥

سلیمان وملکه سبا (تکنی راما- رنگی- دوبله بفارسی)با شرکت : جینالولو بریجیدا -یول‌براینر شروع: ۱۰ صبح -۲-٤-٦-۸ بعد از ظهر

سینما تهران تلفن ۳۸۱٦٥

عدالت (دوبله بفارسی) شروع : ۳۰ر۱۰ صبح -۳۰ر۲ -۳۰ر٤-۳۰ر٦- ۳۰ر۸ بعد از ظهر

سینما پارك تلفن۳۹٦۳۷

مثل تو ندیدم (دوبله بفارسی) شروع :۳۰ر۱۰ صبح- ۳۰ر۲-۳۰ر٤- ۳۰ر٦-۳۰ر۸ بعد از ظهر

سینما چارلی تلفن ٦۸٤٦۱

تعطیلات در ایسکیا (سینماسکوپ- رنگی - دوبله بفارسی) باشرکت : ویتوریو دسیکا -نادیاگری -شروع: ۳۰ر۱۰ صبح- ۳۰ر۲-۳۰ر٤-۳۰ر٦- ۳۰ر۸ - از ظهر

سینما زهره (تلفن : ۳۰٤۰۸۰)

بینوایان (تکنی راما - رنگی - دو بله بفارسی) با شرکت ژان گابن شروع : ۱۰ صبح - ۲ - ٥ - ۱ بعد از ظهر

سینما کارون (تلفن :٤۰۰٦٥)

عشوه‌گر (دوبله‌بفارسی) باشرکت: راج‌کاپور -نرگس شروع: ۳۰ر۲ ۳۰ر٤- ۳۰ر٦- ۳۰ر۸ بعداز ظهر

سینما کریستال (تلفن ۳۷٦۷٥)

تا وقتیکه همه جوانیم (وایداسکرین - دوبله بفارسی) شروع : ۳۰ر۱۰ صبح - ۳۰ر۲ - ۳۰ر٤ - ۳۰ر٦ - ۳۰ر۸ بعد از ظهر

سینما متروپل تلفن ۳۹٤۱۰

شجاعت‌در قضاوت(سینما سکوپ- رنگی - دوبله بفارسی با شرکت : فردمك مورای- جان ولدون• شروع: ۱۰ صبح ۲ - ٤ - ٦ - ۸ بعد ازظهر

سینماهای درجه دو

سینما پردیس

دروازه مخوف (رنگی) با شرکت : چارلتون هستون - بوریس کارلوف• شروع : ۳۰ر۱۰ صبح - ۳۰ر۲ - ۳۰ر٤ - ۳۰ر٦ - ۳۰ر۸ بعد ازظهر

سینما تاج (تلفن:۳۳۰٦٤)

کابوی (سینماسکوپ -رنگی) با شرکت : گلن‌فورد- جك‌لیمون - شروع :۳۰ر۱۰ صبح- ۳۰ر۲-۳۰ر٤- ۳۰ر٦- ۳۰ر۸- بعداز ظهر

سینما سیلوانا (تلفن : ۳۳۰۷۷)

برادران کارامازوف (سینماسکوپ- رنگی - دوبله بفارسی) باشرکت : ماریاشل - یول‌براینر - شروع : ۳۰ر۲-۳۰ر٤-۳۰ر٦ -۳۰ر۸

سینما فردوسی (تلفن:۳٤۷۸٥)

صیاد بزرك (سوپردانیامیشن - رنگی -دوبله بفارسی) باشرکت : هواردکیل- جان‌ساکسون .شروع : ۳۰ر۱۰صبح-۲-۳۰ر٤- ٤٥ر٦- ۹.

سینما فری (تلفن : ۲۷۸۹۳)

دختر بوالهوس (سینما سکوپ - رنگی - دوبله بفارسی) با شرکت : ربرت تایلور • شروع : ۳- ٥ - ۷- ۹ بعد از ظهر

سینما مراد (تلفن:۳۷۳۸۹)

دوستان یکرنك‌باشرکت :تابش- شهین -مهوش-شروع :۳۰ر۱۰صبح- ۳۰ر۲- ۳۰ر٤- ۳۰ر٦- ۳۰ر۸

سینما مشعل تلفن ۳۳۸۲٦

هزار بار مردم (رنگی)باشرکت: جك‌پالانس -شرلی وینترز . شروع: ۳۰ر۱۰ صبح -۲-٤-٦-۸ بعد از ظهر

سینما کارون تلفن ٤۰۰٦٥

تبه عشق باشرکت : ویگن - فرانك شروع:۳۰ر۲- ۳۰ر٤-۳۰ر٦- ۳۰ر۸ بعد از ظهر

تآترها

جامعه باربد تلفن ۳۲۲٦٥

دختر ولگرد با شرکت شهلا - علیمحمدی -آزاده - قدکچیان .شروع ۳۰ر۸ بعد از ظهر (روز های تعطیل ۳۰ر٥- ۳۰ر۸ بعد از ظهر)

سکه طلای شاه پسند
هفت سین شما را کامل میکند
۱۱ ساعت و ۵۷ دقیقه و ۲۰ ثانیه بعد از ظهر
روز ۲۹ اسفند سال تحویل میشود
وشما امسال هفت سین خود را
اینطور بچینید
۱ـ سکه طلای شاه‌پسند
۲ـ سیر
۳ـ سرکه
۴ـ سمنو
۵ـ سماق
۶ـ سبزی
۷ـ سیب
سازمان فاکوبا
SHAHPASAND
PURE VEGETABLE SHORTENING

کندی به شاهنشاه اطمینان داده است

دیشب آورل هریمن در پایان توقف دو روزه خود تهران رابسوی دهلی‌نو ترك گفت ؛

سفیر کبیر سیار پرزیدنت‌کندی پیش از اینکه ایران‌را ترك گوید اظهار داشت‌که من حامل پیامی از پرزیدنت کندی برای شاهنشاه‌بودم وطبق ماموریتی که بمن محول شده اطلاعاتی را که شاهنشاه‌میخواستند در اختیارشان نهادم .

هریمن متذکر شدکه من‌دستور داشتم هیچ وعده ای در موردکمك ندهم .

هریمن گفت که اگر شوروی حاضر بکمك بدون قیدو شرط به ایران گردد نمی‌توان مخالفت‌کرد.

هریمن متذکر شد که‌شاهنشاه اهمیت فوق العاده ئی را که‌امریکا برای ایران قائلست تاکید کرده است .

سفیر کبیر سیار اظهار داشت که کندی در پیام خود بشاهنشاه اطمینان داده که آمریکا ازاستقلال وپیشرفت ایران پشتیبانی میکند .

نه سال پیش هنگامی که‌من در زمان بحران ملی شدن صنایع نفت به ایران آمدم ، اوضاع‌دشوار بود .لکن دو شب گذشته که بار دیگر در آبادان توقف کردم ، برای من جالب بود که تمام‌چراغها روشن بودو تاسیسات نفت کار می کرد . این ها نشانه‌ای براهمیت در آمدی است که ایران ازصناعت نفت دریافت میدارد .

بدین طریق اورل هریمن سفیر فوق‌العاده پرزیدنت کندی مصاحبه مطبوعاتی خودرا آغاز کرد .این مصاحبه که نمایندگان مطبوعات مهم کشور و خبر گزاری ها در آن شرکت داشتند روز گذشته در ساعت ٤ بعد از ظهر د رخانه سفیر امریکا در تهران آقای ادوارد ـ ویلز تشکیل شده بود .

هریمن راجع بمذاکرات خود با شاهنشاه اظهار داشت که روابط ایران و آمریکا را مورد بر رسی قرا رداده است . هریمن اظهار داشت :

من حامل یك پیام دوستی از پرزیدنت کندی برای شاهنشاه‌بودم و پرزیدنت کندی در این پیام اطمینان داده است که آمریکا از استقلال و پیشرفت ایران پشتیبانی خواهد کرد . پرزیدنت کندی اهمیت ایران را برای جهان آزاد تایید می کند .

پرزیدنت کندی بمن دستور داده بودتا اطلاعاتی‌را که‌اعلیحضرت شاهنشاه در باره مسائل موردعلاقه دو کشور و یا سیاست دولت‌جدید آمریکا می خواهند ، تا حدودی که سیاست امریکا در زمینه های گوناگون معین شده است در اختیار شان بگذارم .

در باره کمك اقتصادی ونظامی امریکا به ایران نیز بطور کلی مذاکره شدو مورد تجزیه وتحلیل قرار گرفت. لکن من‌چون دستوری در این مورد نداشتم وعده‌ای ندادم و بحث و مذاکره در اطراف طرح های معینی که پیش می آید بعهده سفیر آمریکاست و دولت پرزیدنت کندی توجه خاصی به مسئولیت و وظایف سفرای‌آمریکا دارد .

همسایه خوب

هریمن اشاره کرد که سیاست جدید دولت امریکا این است که مسافرت وزیر خارجه آمریکا به کشور های دیگر در حدود حد اقل باشد و وظایف دیپلماسی بیشتر بعهده سفرا گذاشته شود.

با این حال وزیر خارجه در جلسات سنتو در آنکا را شرکت خواهد کرد ودر آنجا با وزاری خارجه کشور های عضو تماس می گیرد .

هریمن گفت روح جدیدی در واشنگتن دمیده شده است و این روحیه ناشی از انتخاب‌پرزیدنت کندی و بیانات انتخاباتی اوست . من اخیرا به شش کشور مسافرت کردم‌وشاهد احساسات تازه مردم نسبت به آمریکا بودم . مردم احساس می کنند که آمریکا مانند دوران‌روز ولت‌به یك همسایه خوب تبدیل میشود ،یك همسایه خوب برای دنیا.

آغاز پرسشها

پس ازپایان‌سخنان مقدماتی‌هریمن، سئوالات نمایندگان روزنامه‌ها آغاز گشت.

کمك به بیطرفها

هریمن در پاسخ‌بیکی ازخبرنگاران که‌درباره کمك‌های‌فراوان آمریکابه کشورهای بیطرفی مانند هند و ویوگسلاوی سئوال کرده بود، گفت من‌اطلاع دقیقی در باره آمارهائی که در باره میزان کمك آمریکا به کشورها وجود دارد ، در حال حاضر ندارم.

باضافه من راجع‌به سیاست‌گذشته هیچ توضیحی نمیتوانم بدهم . از این گذشته هند دوست تمام کشورهای آزادجهان‌است‌ومیخواهد استقلال خودرا حفظ کندوکمك بکشورهائی مانند هندبمعنی‌تغییر سیاست وترك‌اتحادیه‌هائی که مابا سایر کشورهاداریم،نیست.ماهمچنان از اتحادیه های سنتو وسیتو پشتیبانی می کنیم .

کمك‌ها سابقابیشتردرمواقع بحرانی بود و دولت جدید میخواهد آنها را بر اساس‌طرحهای‌دراز مدت‌استوار کند.درحال حاضر با آنکه از کمك‌های نظامی کاسته نشده ،در باره افزایش آنها چیزی نمیتوان گفت باید منتظر بود.در این‌مورد کنگره آمریکا باید تصمیم‌بگیرد. دولت کندی میخواهد دوست تمام کشورهای آزاد جهان باشد.

توجه به مردم

یکی از خبرنگاران پرسید که چه اختلاف اساسی میان روش‌دولت گذشته آمریکا و دولت جدید آن نسبت به خاورمیانه وجود دارد ؟

هریمن در پاسخ گفت دولت کندی و حزب دمکرات برای کمك به مردم کشور ها اهمیت درجه اول قائلند . وی افزود که‌حزب‌جمهوری‌خواه عقیده داشت که ابتدا باید امور بازرگانی بهبود یابد و سپس بخودی خود سطح زندگی مردم‌بالا میرود .هریمن گفت‌شعارجمهوری‌خواهان تقریبا این بود که :«هرچه برای صناعت و بازرگانی عمده ، خوب است ، برای ملت و مردم نیز خوب است.» .

هریمن پیش بینی کرد که‌دولت کنونی امریکا بیشتر سیاست های روزولت فقید را پیش گیرد ،مردم آمریکا میخواهند بر اساس «همسایگی خوب» ، به بهبوداوضاع اقتصادی و پیشرفت منابع کشورهای دیگر کمك کنند .

نمیدانم چرا

سئوال شد ، چرا آمریکا عضو کامل سنتو نمیشود ؟

هریمن بسادگی و باتکان دادن دست گفت : «نمیدانم» زیرا این نیز یکی از مسائل مربوط‌بحکومت گذشته آمریکاست و چنانکه‌گفتم نمیتوانم پیرامون سیاست گذشته توضیح دهم . با این حال‌شمابخوبی از تضمین های استواری که‌آمریکا به سنتو داده است ، آگاهید .

سئوال دیگری که جلب توجه فراوان کردمسئله‌موقعیت‌استراتژیك ایران بود . سئوال شد که آیا بنظر دولت جدید آمریکا موقعیت‌و ارزش استراتژیك ایران نسبت به گذشته تغییر کرده است .

هریمن کمی باطراف نگاه کردو سئوال را با یك سئوال جواب داد و به شوخی گفت : «آیا موقعیت جغرافیائی‌ایران تغییر کرده‌است؟» پاسخ هریمن موجب خنده شدید حضارشد . لکن هنگامی‌که سئوال کننده گفت قانع نشده است ، هریمن پاسخ داد که در موردوضع مناطق مختلف جهان ، بدستور پرزیدنت‌کندی کمیسیون‌هائی‌برای مطالعه تشکیل شده استو فی‌المثل یکی از این کمیسیون ها بریاست «دین آچسن» وزیر امور خارجه اسبق آمریکاست . باید قدری منتظر بود تا نتیجه مطالعات معلوم شود . باضافه من بشاهنشاه ایران اظهار داشته ام که : «ایالات‌متحده بشدت به مردم ایران علاقمنداست‌و آمریکا میخواهد ملت ایران خوشبخت باشد و ترقی کند.»

هریمن در پاسخ به‌سئوال‌دیگری در باره کمك های آمریکا گفت‌ما در امور داخلی کشور ها مداخله نمی‌کنیم. ملتها خودباید در باره مسائل مربوط بخود تصمیم بگیرند ومن برای دیکته کردن هیچ چیز بایران نیامده ام .

ایران وشوروی

یك سئوال جالب دیگر مطرح شد ، سئوال شد که اگر ایران‌نیز مانند بعضی از کشور های دیگرکه هم از آمریکا و هم ازاتحادشوروی کمك‌دریافت می‌دارند از شوروی کمك بگیرد ، عکس العمل‌امریکا چه خواهد بود ، و آیا آمریکا گرفتن کمك ازشوروی را یك‌عمل غیر دوستانه میداند ؟

هریمن گفت مسئله کاملا وابسته باوضاع واحوال‌وشرائطی است که کمك گرفته میشود باکمك بدون قید و شرط نمیتوان مخالفت کرد . لکن هریمن افزود که شوروی اغلب انتظار دارد کشوری که کمك می گیرد، در عوض اقدامی کند .

سئوال شد آیا شما طی اقامت خود چه تغییراتی نسبت بگذشته ، در طرز تفکر مردم ایران دیده‌اید. هریمن گفت‌من‌درمدت اقامت‌کوتاه خود فرصت تماس بامردم واشخاص گوناگون را نداشته‌ام . لکن از مذاکراتی که با آقای نخست وزیر و آقای علاء وزیر دربار کردم بنظر میرسد که مقامات ایرانی مسائل و احتیاجات کشور را بهتر درك می کنند و بازگشت جوانانی که در اروپا و امریکا به تحصیل مشغولند، به پیشرفت‌های کشور کمك خواهد کرد .

استفاده از کمك

سئوال شد که آیا کمك های گذشته امریکا به ایران، خوب‌مورد استفاده قرار گرفته است ؟ جواب او مثبت بود وی افزود پیشرفت‌های سریعی که در ایران، در مورد بهداشت، آب و خانه سازی‌شده است ، بروی اثر نیکوئی گذاشته است. هریمن گفت هنگامی که من نه‌سال پیش بایران آمدم کشور دچار بیکاری دامنه داری بود و اکنون تعداد بیکاران اندك است

سئوال شد که میگویند امریکا می‌خواهد درخاورمیانه نقش‌میانجی رابازی کند آیا این خبر بنظرشما درست است ؟

هریمن گفت کار میانجی ها دشوار است و معمولا سبب میشود که هر دو طرف اختلاف ، بامیانجی دشمن شوند و امریکا قصد ندارد چنان نقشی رابرعهده بگیرد .

تماسی نبود

سئوال شد آیا شما طی اقامت خود د رایران بانمایندگان‌مخالفین دولت نیز ملاقات کرده‌اید هریمن گفت‌نه.من‌فقط بانخست وزیر،آقای علاءوسناتور بوشهری‌ملاقات کردم و میتوانم تمام کسانی را که باآنها ملاقات و مذاکره داشته‌ام بشمارم

هریمن گفت مذاکرات ما با شاهنشاه مفید بود و اعلیحضرت از توضیحات من راضی بودند .

از هریمن سئوال شد که آیا تمایل دولت کندی به پشتیبانی از بیطرفها سبب تضعیف اتحادیه‌های دفاعی نخواهد شد. وی پاسخ داد «مطلقا نه»

و سپس سئوال شدکه‌آیاکاهش از کمك های نظامی و اقتصادی امریکا سب تمایل‌به بیطرفی‌نخواهد بود. هریمن گفت این مسئله بسته بنظر کشورهاست و شرکت در پیمانهای دفاعی برای گرفتن کمك نبود ،است . ما بسیار خوشحال خواهیم بود که ایران در مبارزه‌ای که میان جها ن‌آزاد و کمونیسم جریان دارد، یك متحد استوار و محکم باشد .

سئوال شد که آیا امریکاهمیشه دولتها و ملتها را یکی میداند . هریمن پاسخ داد این مسئله مربوط به امور داخلی کشورهاست وامریکا در امور داخلی کشور ها مداخله‌ای ندارد و از اینرو امریکا در روابط خود مستقیما و فقط با دولتها سرو کار خواهد داشت .

هریمن درپایان مصاحبه‌مطبوعاتی ٤٥ دقیقه‌ای خود گفت سئوالات بسیاری از من میشود که من درحال حاضر نمیتوانم به آنها پاسخ بدهم شاید در دفعه آینده که به ایران می‌آیم بتوانم بسئوالات مزبور پاسخ دهم. ولی ضمنا در این بار نیز سئوالات تازه‌ای خواهد شد که‌باز قادر به پاسخ دادن به آنها نخواهم بود .

***

اظهارات هریمن درباره کلیات بود واو در هیچ مورد معینی از جملهٔ در خصوص مذاکرات خود با شاهنشاه توضیحی نداد . از اینرو خبرنگاران سئوالات خود را در این زمینه تکرار میکردند. ٦٠ نفر خبرنگاری که در جلسه مصاحبه شرکت جسته بودند در سئوالات خود آزادی مطلق داشتند احساس من هنگامی که از جلسه مصاحبه خارج میشدم این بود که هریمن درعین حال که خیلی چیز ها گفت بطور وضوح مطلبی را بیان نکرد. واین شاید ناشی از تجربه فراوان اوست . او بیست سال است که به چنین فعالیت‌های دیپلماسی ادامه میدهد . شاید نیز علت آنکه نمی توانست به سئوالات پاسخ دقیق‌دهد این بود که هنوز سیاست کندی‌در حال شکل گرفتن است . دربعضی زمینه‌ها معین و قطعی نشده است و خود هریمن باین نکته‌چند بارضمن مصاحبه اشاره کرد .

در تلویزیون ایران

درساعت شش‌و نیم بعد از ظهر دیروز آقای هریمن نماینده اعزامی رئیس جمهوری امریکا برای‌انجام یك مصاحبه تلویزیونی‌در تلویزیون ایران حاضر شد درساعت هفت بعد ازظهر روی صحنه تلویزیون ظاهر گردید .

وی اظهارداشت‌که پرزیدنت کندی بمن ماموریت داد که‌طی مسافرت اخیر خودم با پیشوایان‌ملل بادوستان و یا همدستان و متحدین خودش در اروپا ملاقات کنم و در اروپا با مکمیلان نخست‌وزیر بریتانیا، ژنرال دوگل رئیس جمهوری فرانسه ـادنائر صدر اعظم آلمان غربی و فانفانی نخست وزیر ایتالیا ملاقات کردم و سپس از اروپا بتهران آمدم. و هدف من از این مسافرت مذاکرات‌بادوستان است تا نظریات و عقاید ایشان را درباره هدفهای مشترك خود دریابم‌و با آنها گفتگو کنم و در عین حال اگر سئوال یا سئوالاتی دارند به تمام آنها پاسخ گویم .

من‌ده‌سال‌قبل بتهران آمدم آنزمان دوران بحران نفت بود اگر دقیق بخواهید ۹سال و نیم پیش‌بتهران آمدم‌و از آنزمان تابحال پیشرفتهای شگرفی در شهر تهران بوجود آمده شهر تا فرودگاه مهر آباد ادامه پیدا کرده در صورتیکه در آنزمان بین تهران و مهر آباد چندین کیلو متر فاصله بود . در تهران خانه های زیادی برای گروه های مختلف مردم ساخته شده مردم را با لباس بهتر دیدم بعلاوه بر اثر مذاکراتی که با امریکائی هادر اینجا کردم فهمیدم پیشرفتهای صنعتی و بهداشتی بسیار زیاد است برنامه های فرهنگی نیز بخوبی پیشرفت میکند دانشجویان بیشتر بخارج میروند تا تحصیل‌کنند و بعد بایران میآیند و در قسمت‌های مختلف بخدمت میپردازند .

میشود گفت اگر ده سال آینده پیشرفت ایران‌باندازه ده سال‌گذشته باشد ایران ترقیات بزرگ در پیش خواهد داشت‌افتخار بزرگ من‌در این مسافرت ملاقات مجدد با اعلیحضرت همایونی بود

تولد ولیعهد را خدمتشان تبریك‌عرض کردم تولد والاحضرت ولایتعهد در سایر کشور ها نیز ایجاد شعف و شوری کرد.

اعلیحضرت همایونی احاطه کامل باوضاع ایران دارند . اطلاع دارندچه باید کرد و برای بهبود و استقلال و سعادت مملکت چه باید کرد و چه مشی برای احتیاجات سیاسی در زمینه بین المللی لازم است .

ملاقات بانخست وزیر

همانطور که در شماره دیروز به اطلاع خوانندگان رسید در ساعت سه بعد از ظهر دیروز آقای اورل هاریمن سفیر کبیر سیار رئیس جمهوری ایالات متحده در کاخ نخست وزیری حضور یافته واز آقای مهندس شریف امامی نخست وزیر دیدن کرد . این ملاقات مدت پنجاه دقیقه طول کشید

پرواز از تهران

درساعت یازده و سه ربع بعد از ظهر دیروز آقای هریمن سفیر کبیر سیار امریکا تهران را با هواپیما به قصد دهلی نو ترك گفت در فرودگاه مهر آباد آقای‌اردشیر زاهدی سفیرکبیر ایران درامریکا افشار معاون سیاسی وزارت خارجه آقای ویلز سفیر کبیر امریکا ـ آقای عدل رئیس تشریفات وزارت خارجه و عده‌ای از اعضای سفارت امریکا و دوستان ایرانی آقای هریمن برای مشایعت بفرودگاه آمده بودند .

ترمیم حقوق معلمین

بقیه از صفحه اول

امروز آقای دکتر جهانشاه صالح وزیر فرهنگ پیرامون تامین و ترمیم حقوق و تغییر اشل معلمین طی یك مصاحبه اختصاصی بخبر نگار ما گفت براثر دستور اکید نخست وزیر و اینکه بنظر من هیچ طبقه ای از افراد این مملکت ازمعلمین محرومتر نمیباشند و این اشخاص هستند که باید فرزندان مارا تربیت کرده و تحویل جامعه دهند و باید در کمال رفاه و آسایش بکار تعلیم و تربیت بپردازند . من مصمم باقدام جدی در مورد تامین حقوق معلمین بودم روزاولی‌که بوزارتخانه آمدم‌پیشنهادی دیدم که از طرف آقای دکتر صدیق به دولت سابق داده شده بود ولی‌چون مبلغ پیشنهادی نظر معلمین را تامین نمیکرد و از طرفی دولت وقت هم با آن پیشنهاد موافقت نکرده بود پیشنهاد رد شده بود من بعنوان یك طبیب و فرهنگی در مرحله‌اول تشخیص دادم که معلمین فعلا احتیاج مبرم به تزریق تقویتی دارند تابتوان درآتیه بامقدورات مالی بیشتری بطور کامل رفاه معلمین را تامین‌نمود بنا بر این در جلسه هیئت دولت نهایت سعی و مجاهدت رابعمل آوردم که نظر معلمین آنچنان که خواسته آنها است تامین شود و بر اثرتوجهات مخصوص شاهنشاه نسبت بطبقه معلمین کشور و دستورات اکید آقای نخست وزیر بالاخره موفق شدم‌مبلغ ۳۳میلیون تومان برای ترمیم حقوق معلمین و ۱۷ میلیون تومان نیز برای تامین حق تاهل آنان در بودجه سال ۱۳٤۰ منظور نمایم‌علاوه‌بر آن‌بطوری که‌اطلاع داریدتاکنون‌بهیچوجه سابقه نداشته است که به معلمین کشور پاداشی پرداخت گردد ولی برای دلگرمی بیشتر این طبقه شریف و صدیق و زحمتکش دستور داده شد کمیسیونی باین منظوربا حضورآقایان یزدانفر و مزینی معاونین وزارت فرهنگ تشکیل شود . اعتباری را که برای این منظور لازم است تعیین نمایند پس از پایان این کمیسیون تشخیص داده شد که برای پرداخت پاداش به مبلغ ۳ میلیون تومان اعتبار احتیاج داریم و من‌در جلسه هیئت دولت تقاضا کردم که این اعتبار که جنبه آنی و آتی دارد تصویب شود خوشبختانه تاکید آقای نخست وزیر و حسن نیت اعضای هیئت دولت این وجه در اختیار وزارت فرهنگ گذاشته شد تابرای اولین بار این مبلغ بطور عادلانه طبق نظر متصدیان مربوطه تاقبل از پایان سال جاری بین معلمین تقسیم شود.

در مورد استفاده از اعتبار ۳۳میلیون تومان وزیر فرهنگ اظهار داشت‌که ازاین اعتباربا نظر کمیسیونی که تشکیل‌میشودباشخاصی که‌حقوق‌آنها از ٦۰۰ تومان کمتر است طبق‌آئین نامه ترمیم حقوق پرداخت میشود . وزیر فرهنگ درباره‌تغییر اشل‌حقوق معلمین گفت‌در قانون‌جدیداستخدام که در دست تهیه و تدوین است اقدام اصولی برای ترمیم و تغییر اشل حقوق معلمین میشود بنحوی که نظر انها کاملا تامین گردد.

آقای دکتر صالح افزود مطالب‌و پیشنهادات و مقالات سودمندروزنامه اطلاعات درباره تامین رفاه و آسایش و ترمیم حقوق این طبقه از افراد صدیق و زحمتکش بیش از پیش‌مرا تشجیع و تحریك کرد که ازهمان روزی که‌در وزارت فرهنگ‌حضور یافتم درباره بهبود وضع معلمین کشور نهایت کوشش و مجاهدت را بعمل آورم . آقای دکتر جهانشاه صالح سپس گفت طی تماس هائی که با فرهنگیان حاصل شد بر من واضح گردید که بهیچوجه بیمهٔ فعلی نظر آنها را تامین نمیکند و از این بابت شکایات زیادی داشتند [illegible] این اصل فورا دستور دادم کمیسیون مخصوصی تشکیل شود و باین کار رسیدگی دقیق بعمل‌آورده [illegible] اصلاح آن فورا اقدام نماید .

آقای وزیر فرهنگ افزود نکته مهم دیگری که‌آنهم براثر ارشادروزنامه اطلاعات انجام گردید وگمان میکنم کلیه‌فرهنگیان راخوشنود وخوشحال کند این است که وزارت فرهنگ تصمیم گرفت بیمارستانی که دارای ٤۰۰ تختخواب میباشد از زمینها و اعتبارات اوقافی هر چه زودتر برای فرهنگیان احداث کند شك نیست که این اقدام نیز کمك بزرگی به فرهنگیان و خانواده‌آنها خواهد کرد

آقای دکتر جهانشاه صالح در پایان نخرنگار ما گفت من نهایت سعی و مجاهدت را بعمل خواهم آورد تا آنجائیکه مقدورات مالی دولت اجازه دهد در بر آوردن‌حوائج ضروری و رفع مشکلات معلمین کشور که میتوان بحرئت گفت شریف ترین و صدیق ترین افراد این کشور و مربیان فرزندان ما هستند اقدام نمایم .

دولت‌جدید امروز بمجلس معرفی شد

بقیه از صفحه اول

ساعت ده و ربع‌بامداد امروزمجلس سنابریاست آقای‌صدرالاشراف‌تشکیل جلسه داد .

آقای مهندس شریف امامی نخست‌وزیر و آقایان‌وزیران ازابتدای جلسه در تالار جلسه حضورداشتند.

آغاز تعطیلات ..

پس از انجام تشریفات داخلی‌آقای صدرالاشراف رئیس مجلس‌گفت :

چون فرداکه بیست‌وپنجم اسفند است مطابق آئین نامه سنا تعطیلات عید نوروز شروع میشود و امروز آخرین جلسه عادی مجلس است‌لازم میدانم از همه آقایان اعضای محترم سنا تشکرات صمیمانه نه‌فقط ازطرف خود بلکه از طرف همه آقایان‌عرض کنم که هر یك بوظایف محوله خود اعم از امور قانونگذاری و سایر امور مجلس با نهایت علاقمندی عمل کرده ودقیقه ای از مراقبت و دقت از انجام وظائف فرو گذار نفرمودند و البته غفلت نداریم که توجهات مخصوصه و هدایت وراهنمائی اعلیحضرت همایون‌شاهنشاه وتشویقی که همیشه بواسطه اظهار رضایت از سنا فرموده اند مهمترین مشوق ما در انجام خدمات خود بوده و میباشد فقط تاسفی که امسال برای ما حاصل شد فوت دو نفر ازهمکاران عزیز ما آقایان فروهر و دکترافشار بود که بانهایت تاسف بفراق ایشان مبتلا شدیم ، خداوند روح ایشان را غریق رحمت فرماید . همچنین از اعضای اداری مجلس نیز نهایت رضایت داریم ، از انجام خدمات خود غفلت ننموده و با کمال مراقبت در انجام وظائف خود کوشا بوده و میباشند امید وارم سال نو که طلیعه خوبی آن از هر جهت نمایان است توفیق‌خدمتگذاری برای‌مابیشتر وبهترحاصل‌گردد بخصوص‌که‌بحمدالله تحت توجهات اعلیحضرت همایون شاهنشاهی مجلس شورایملی که رکن اعظم مشروطیت و اساس اولیه‌آزادی و عدالت است تشکیل شده و کارها آنطور که میباید جریان خواهد یافت ضمنا ازبعضی‌ارباب‌جراید گله‌میکنم‌که اینروز ها بخصوص مطالبی راجع به اختلاف مجلسین مینویسند بلکه در حقیقت محاکمه غیابی میکنند اینست که دوستانه از ایشان خواهش میکنم بعنوان اختلاف مطالبی ننویسند واگر از روی حدس و مسموعات بی اساس مطلبی را خواستند تحقیق کنندماهمه وقت برای توضیح حاضریم و چقدر شایسته است مطالب همانطور که هست و واقعیت دارد نوشته شود .

معرفی دولت

سپس آقای مهندس شریف امامی پشت تریبون قرار گرفت و گفت :

بدوا میخواستم ازپشتیبانی‌صمیمانه وهمکاری و حمایتی که مجلس‌محترم سنا با دولت گذشته کرد ودرپیشرفت کارها همه گونه مساعدت و معاضدت کردند تشکر کنم.

برنامه دولت

آقای نخست‌وزیر سپس صورت اعضای کابینه و برنامه دولت را که در مجلس شورایملی اعلام کرده بود و در روزنامه درج گردیده است باطلاع مجلس سنا رسانید .

آقای رئیس اظهار داشت :برنامه دولت طبع و توزیع میشود و درجلسه آینده که بعدا تعیین میشود مطرح خواهد شد .

یك دوازدهم بودجه

آقای نخست‌وزیر گفت : چون تشکیل این دولت مصادف شد با اواخر ماه اسفند و بودجه‌ای که‌دولت قبل تهیه کرده لازم بود از طرف وزیر فعلی دارائی مورد بررسی قرار گیرد و خود دولت هم نظراتی نسبت به‌آن دارد علیهذا مقدور نشد که لایحه بودجه بموقع بمجلس تقدیم شود.

برای اینکه پرداخت هزینه های دولت بتعویق نیفتد لذا اینطورتصمیم گرفته شد که بطور استثنا لایحه یك دوازدهم بودجه تقدیم شود .

چون‌بظن قوی در مجلس شورایملی بامذاکره‌ای که قبلا صورت گرفته انتظار میرود لایحه فردا تصویب شود، می‌خواستم استدعا کنم ریاست‌محترم در صورتیکه لایحه یك دوازدهم برای اظهار نظربه‌مجلس محترم سنافرستاده شود اجازه بفرمایند که فردا بعد از ظهریك جلسه فوق‌العاده تشکیل‌شود تا بتوانیم قبل از پایان‌سال لایحه یك دوازدهم بودجه را بتصویب برسانیم تابرای پرداختهای دولت در سال‌آینده اشکالی پیدا نشود .

جلسه فردا

آقای رئیس مجلس گفت : چنانچه لایحه از مجلس شورایملی برسد فردا ساعت چهار بعد از ظهر جلسه تشکیل میشود ولی بهر حال در ایام تعطیل هم هروقت دولت تقاضا کند جلسه فوق‌العاده تشکیل خواهد شد .

طرح‌لوایح

در این‌وقت‌طرح لوایح آغازگردید ولایحه اعطای پایه دانشیاری به‌معلمین دانشکده معقول و منقول تهران‌مطرح و تصویب گردید .

سپس لایحه مربوط به اصلاح‌قانون مجازات‌مرتکبین‌قاچاق‌موردرسیدگی قرار گرفت آقای دکتر خوشبین تذکراتی داد و گفت در صفحات روزنامه ها اغلب مشاهده میشود که قاچاقهای مهم کشف شده و غالبا عکس قاچاقچی ها را با کیسه های محتوی حشیش یا مواد مخدره رادر جراید چاپ میکنند اما در عمل به محکومینی بر میخوریم که اغلب روی اصل داشتن یك مثقال یا دو مثقال‌تریاك زندانی‌شده‌اند ونتیجه‌ای که گرفته میشود اینست که‌عائله‌ای بدبخت میشود اما معلوم نیست که با قاچاقچیان مهم چه‌میکنند خواستم تذکر بدهم که با مراجعه و کنترل به قاچاقهای چند ماه قبل به‌بینید آیا واقعا مرتکبین قاچاقهای مهم تحت تعقیب قرار میگیرند یا نه . سپس آقای وزیر دادگستری به تذکرات آقای دکتر خوشبین پاسخ داد و یادآور شد که پرونده های مرتکبین قاچاق از اول سال جاری تا ۲٦ بهمن ماه گذشته متجاوز از ۳٦۰ پرونده میباشد و هیچکدام مربوط به کمتر از نیم کیلو مواد مخدره نبوده و بنا بر این تعقیب مجرمین و مرتکبین قاچاق با کمال دقت انجام میشود .

در این وقت بلایحه رای گرفتند تصویب شدوبرای رسیدگی‌بمجلس شورای ملی ارسال شد.

جلسه فوق‌العاده

جلسه چهل دقیقه بظهر ختم شد و آقای رئیس مجلس گفت :

امروز کاری در دستور نداریم . چون آقای نخست وزیر خواستند که‌فردا عصرجلسه فوق‌العاده‌تشکیل بدهیم و نظر ایشان تصویب یك ـ دوازدهم‌بودجه بودشاید یك‌دوازدهم حاضر نشود .و تا بحال هم که‌نیامده است ولی برنامه دولت ممکن است برای طرح در جلسه فردا برسد و امروز طبع و توزیع خواهد شد.

بنا بر این فردا ساعت چهار ونیم بعد از ظهر جلسه خواهیم داشت.

این جمعه

علی اصغر امیرانی ـاسمعیل پوروالی ـقاسم مسعودی ـرحیم‌زهتاب ـ سیدمحمد علی جمالزاده استاد ابراهیم صهبا ـاحمد شاملو ـحسن هنرمندی ـنصرت‌رحمانی ـرضاسیدحسینی ـمحمد عاصمی‌ـفرخ‌تمیمی‌ـ کارو ـسیاوش کسرائی ـنادرنادرپور ـفریدون مشیری‌رویائی‌ـ سحرـ آینده ـصفی ـمرتضی‌ممیز ـرضازنجانی ـجلال‌نعمت‌اللهی ایرن ـ شهلا ـجمشید واقف ـژاله آموزگار ـویدا نهضتی ـنیلوفر ـبیژن خرسند ـسیروس‌آموزگار ـعباس پهلوان ـایرج‌نبوی‌ـبامطالب‌وآثار خود از شما دعوت میکنند که «فرمان هفتگی» را بخوانید .

این جمعه

باعکسهای دیدنی از هنرپیشگان ایرانی‌که زن شدند واخبار و رپرتاژها و عکسهای جالب از هنرمندان.

باتهیه این شماره می‌توانید باچند تن ازخانمهای هنرمند دیده بوسی‌کنید!

۱٦ صفحه ٥ ریال

نمایش قویترین و جدیدترین وسترن کمپانی متروگلدوین مایر در سینماهای

آسیا ـ رکس رویال

باموفقیت ادامه دارد

صحرای خونین

سینماسکوپ ـ رنگی ـ دوبله بفارسی

شادی نوروز در هتل کچسر

مناظر زیبای طبیعی هتل کچسر را چون نگینی در بر گرفته است. اطاقهای مجهز غذای مطبوع هوای صاف رقص ووسائل تفریحی کم‌نظیر شادی و خوشی شمارا در هتل کچسر ضمانت میکند.

علاوه براین مزایا از میان هنرمندان ،سیاحان‌خارجی و شخصیت‌های مختلف مملکتی‌که از هم اکنون قسمتی از اطاقهای هتل کچسر را رزرو کرده‌اند دوستان خوبی‌بدست خواهید آورد.

پانسیون کامل صبحانه نهار و شام اطاق و شرکت در مراسم تفریحی برای هرنفر فقط ٦۰۰ ریال

برای رزرواسیون باهتل کچسر تماس بگیرید .

یکسال از مرك نابهنگام‌**رحمت عزیزمی** گذرد بدین‌مناسبت روز یکشنبه ۲۸ اسفند ازساعت ۳ بعد از ظهرمراسم‌یادبودی در مزار آنمرحوم واقع در گورستان قم برپا می گرددودوستان و آشنایان می توانند با حضور خود در کنار خانه ابدیش روحش‌را شاد فرمایند .

حسن یوسفی نراقی ـ احمد یوسفی ـ محمود یوسفی‌ـ منوچهر یوسفی

بمناسبت درگذشت‌آقای‌**سید ضیاءالدین مقیمی** که از معلمین با سابقه و شایسته وزارت فرهنك بوده اند مجلس ختمی در مسجد حیدری واقع‌درسر پل‌امیربهادرروزپنجشنبه ۲٥اسفند ماه از ساعت ٤ تا ٦ بعد از ظهر منعقد خواهد بوداز کلیه معلمین و فرهنگیان خواهشمند است که برای شادی روح‌آنمرحوم در مجلس ختم شرکت فرمایند .

ازطرف مدیرکل فرهنك استان مرکزی‌ـ کوثری

یادبود

بمناسبت‌تصادف‌عیدفطر باروز سال درگذشت فقید سعید **جواد مازندرانی(کارمندوزارت فرهنك**) مجلس یادبودی در امامزاده عبدالله (آرامگاه‌خدا بنده لو) از ساعت ۳تا٥ بعداز ظهر برپا خواهد بوداز خویشاوندان‌و دوستان محترم دعوت می شود که با شرکت در این مجلس روح انمرحوم را شاد فرمایند .

خانواده مازندرانی کاشانی

پدر نصرتعلی صدری فرزندش را ملاقات کرد

بازپرس تحقیقات خودرا ادامه میدهد

نصرتعلی صدری باچندنفر مواجهه داده شد

پیش از ظهر دیروز پس ازاعلام نظر قطعی و صریح اداره پزشکی قانونی درباره وضع‌روحی نصرتعلی صدری متهم بقتل دکتر صفدری بدستور بازپرس شعبه اول که‌کار رسیدگی به پرونده قتل را بعهده دارد نصرتعلی‌صدری همراه‌مامورین مراقب ببازپرسی شعبه اول‌اعزام شد.

همانطور که در شماره گذشته باطلاع خوانندگان رسید پس از ۴ساعت معاینه ، بوسیله پزشکان قانونی طی نامه مشروحی بدادستان تهران اعلام گردیدجنون نصرتعلی صدری ساختگی و تصنعی است.

باین ترتیب بازپرسن پرونده بار دیگر کار خود را از جهت‌تعقیب پرونده شروع کرد وباداره زندان دستور داد تا نصرتعلی صدری را ببازپرسی اعزام کنند.

همانطور که قبلا نیز اطلاع‌داده شده بود چند نفر از آشنایان نصرتعلی صدری نیز برای مواجهه احضار شده بودند.

پدر نصرتعلی

موقعی که نصرتعلی ببازپرسی آمد پدر وی نیز در حالیکه مقداری میوه و شیرینی در دست داشت در راهرو دادسرا حاضر شده بود تا فرزندش را ملاقات کند .

پدر نصرتعلی صدری درحالیکه عصائی در دست داشت سعی‌میکرد خودرا ازجلو دوربین دورنگهدارد.

شیرینی ومیوه با اجازه بازپرس تحویل نصرتعلی صدری شد در همین موقع یکی از احضارشدگان وارد اطاق بازپرس شد.

این شخص به قراری که خبرنگار ما کسب اطلاع کرده است در روز های وقوع حادثه هم اطاق نصرتعلی صدری بوده است .

با ورود این شخص به بازپرسی در اتاق بازپرس قفل شد و تحقیقات بازپرسی بار دیگر شروع شد .

دو ساعت بعد از ظهر دیروز پس از خاتمه تحقیقات نصرتعلی صدری همراه مامورین از اتاق خارج شد. در این موقع بود که نصرتعلی صدری به زبان ترکی با شخص مذکورکه‌در راهروبازپرسی در کنار پدر نصرتعلی صدری ایستاده بود صحبت کرد .

نصرتعلی صدری در این‌فرصت کوتاه از پدرو دوستش رختخواب می خواست ودر حال کاملا عادی صحبت می کرد .

امروز د ردادسرای تهران گفته میشد ظرف روز های آخر سال‌چند نفر دیگر از آشنایان نصرتعلی صدری به بازپرسی خواهند آمدتا آخرین قسمت تحقیق بازپرس‌انجام شود .

همانطور که‌در شماره گذشته به اطلاع خوانندگان رسید بطور قطع در فروردین ماه بازپرس‌قرار نهائی خودرا صادر خواهد کرد و پرونده نصرتعلی صدری را جهت صدور کیفر خواست تسلیم‌دادستان تهران خواهد کرد .

اشیاء داخل کیف

آخروقت امروز پدر مرحوم‌دکتر صفدری درشعبه اول‌بازپرسی حاضر شد . دراین موقع بدستور بازپرس اشیاء داخل کیف دستی مرحوم دکتر صفدری ضمن تنظیم صورت مجلسی تحویل نامبرده شد .

محتویات این کیف تعدادی روزنامه واوراق مختلف و یك‌شماره مجله وزارت دادگستری بود .

بابرس از تحویل کیف دستی که براثر ضربه چاقو قسمتی ازآن پاره شده بود خود داری کرد ممکن است این کیف به جلسه دادگاه جنائی برده شود به قراری که خبر نگار قضائی ما گزارش می دهد طبق اظهار پدر مرحوم دکتر صفدری به زودی کتابی که‌مرحوم دکتر صفدری بنام حقوق بین‌المللی نوشته بود منتشر خواهد شد.

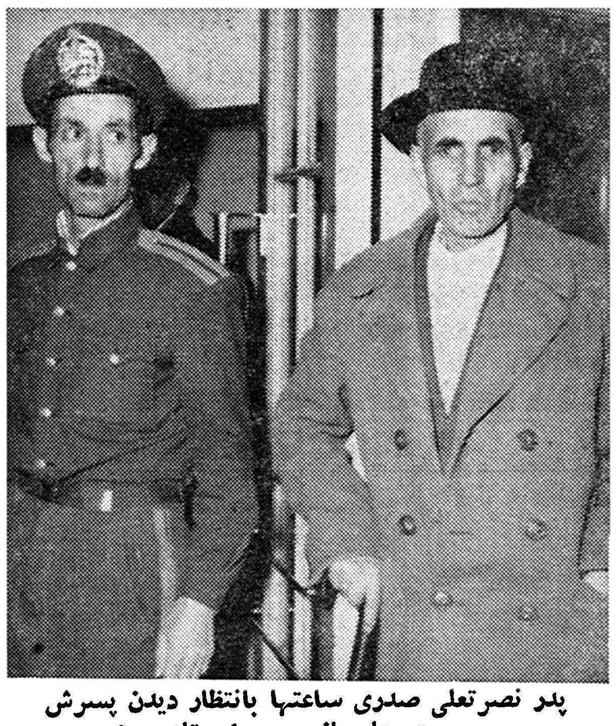

پدر نصرتعلی صدری ساعتها بانتظار دیدن پسرش در جلو بازپرسی ایستاده بود

نصرتعلی صدری و برادرش در راهرو دادسرا باهم برخورد کردند

بخاطر دختر ارباب

خودرا از طبقه دوم‌بزمین پرت‌کرد

دیشب جوان ۲۲ ساله‌ای بنام سلطانعلی بعلت شکست در عشق دختر ارباب خود را از پشت بام طبقه دوم‌پائین انداخت و به سختی زخمی شد .

سلطانعلی که اکنون در بیمارستان معالجه می شود گفت من چهار سال است در خانه‌ای بعنوان نوکر کار میکنم دراین مدت‌من نسبت به صفیه دختر ۱۷ ساله اربابم علاقمند شدم و دیروز موقعی که شنیدم میخواهند صفیه را برای ادامه تحصیل به اطریش بفرستند بسیار غمناك شدم .

به اطاق او رفتم و پس از گرد گیری اطاق صفیه به پشت بام رفتم و در آنجا قریب نیم ساعت با خود فکر کردم و چون احساس کردم که‌نمیتوانم دوری‌صفیه را تحمل کنم خودم را از پشت بام پائین انداختم .

سلطانعلی میگفت‌هیچگاه من نسبت به صفیه حرفی نزدم و او از این موضوع اطلاعی ندارد.

قتل مرموز کفاش

نیمه شب کفاش جوانی را دردکانش بقتل رسانیدند

نیمه شب دوشنبه کفاش ۲۵ساله‌ای در دکان خود واقع‌درخیابان مولوی نزدیك‌ساعت‌مشیرالسلطنه‌باضربات کارد بقتل رسید.

قبل ازظهر دیروز عابرین‌خیابان مولوی که از جلوی دکان کفاشی سعدی عبور میکردند مشاهده مینمودند که بر خلاف معمول این دکان بسته است.

بسته بودن دکان موجب تعجب عابرین وهمسایگان‌اطراف شدزیرا حسین کریمی کفاش ۲۵ ساله بیشتر شبها در دکان میخوابید و سابقه نداشت دکانش بسته بماند.

در حدود ساعت ۱۲ کسبه اطراف دکان در صدد برآمدندبا گذاشتن نردبان از شیشه دکان کفاشی‌وارد دکان کفاشی جوان‌بشوند .بمحض آنکه نردبان را جلو در قرار دادند مشاهده کردند که در باز شده است .

بمحض‌بازشدن‌درمنظره‌موحشی‌بچشم میخورد کفاش‌جوان‌بین‌قفسه‌دکان ودستگاه واکس زنی در حالیکه از ناحیه سرو صورت خون آلوده بود افتاده بود.

بلافاصله جریان واقعه بکلانتری ۱۵ اطلاع‌داده‌شدوآقای میرصمدی رئیس آگاهی بخش وماموران آگاهی در محل حاضر شدند و مراتب باداره پزشکی قانونی و دادسرای تهران اعلام گردید.

ازدحام مردم

ساعت سه بعداز ظهر دیروز آقایان دانشور بازپرس شعبه۲۱و دکتر سلطانی پزشك قانونی در محل حادثه حاضر شدند.

خبرنگار ما که در همین موقع‌در محل حاضر شده‌بود گزارش میدهد دکان شماره ۲۵۵ که صاحب آن باطرز فجیعی بقتل رسیده بود عبارت از یك کفاشی نو و کهنه دوزی است و مقدار زیادی کفش و در گوشه دیگر تعدادی شلوار مستعمل و نو به‌دیوار آن آویخته شده در گوشه‌ای از دکان کنارمیز کار کفاش استکان و قوری وچراغ مستعمل و بلوز و یك رادیو بچشم میخورد .

در طرف راست دکان کنار دستگاه واکس زنی جنازه جوان کفاش در حالیکه خون زیادخشك شده‌ای سرو صورت ویرابوشانده بود قرار داشت .

موقعی که بازپرس‌دادسراو پزشك قانونی مشغول معاینه از مقتول و محل حادثه بودند مامورین انگشت نگاری شهربانی نیز نسبت به حفظ آثار موجود و احیانا نگهداری‌آثار انگشت اقدام مینمودند .

چاقو آلت جرم

موقعی که جنازه کفاش را از کنار قفسه جلو کشیدند از زیر سر مقتول چاقوی دسته صدفی‌خون آلودی بدست آمد که بطور قطع آلت قتل بوده است .

تیغه این چاقو کمی دچار خمیدگی شده بود این حالت نشان میداد که قاتل با ضربات شدید کفاش‌جوان را بقتل رسانده است .

همسایگان چه میگفتند .

بقراری که همسایگان و کسبه اطراف دکان شماره ۲۵۵ میگفتند مقتول دارای دوستان بیشماری‌بوده که اغلب بدکان وی آمد و شد داشته‌اند .

از ابتدای ماه‌رمضان کفاش‌جوان روزه میگرفته و شب واقعه نیزبرای خوردن سحری بیدار شده استکان و قوری که در کنار دکان با بقایای آب و چای بجا مانده بود نشان می دادکه درشب واقعه‌مقتول سحری خورده بود .

مقتول بقراری که خواهر و شوهر خواهرش اظهار میکردند هیچگونه سابقه‌ای با اشخاص نداشته که موجب بروز اختلاف و کشمکش و قتل وی شود .

در معاینه اولیه از طرف پزشك قانونی گفته شد که جنازه بسالن تشریح پزشکی قانونی منتقل شود از طرف ماموران آگاهی کلانتری ۵ وبا حضور رئیس کلانتری از همسایگان و کسبه اطراف تحقیقات کامل پیرامون‌سوابق آشنائی‌مقتول با اشخاص بعمل آمد .

قاتل آشنا بوده

با مشاهده وضع محل‌وچگونگی قتل کفاش خبرنگار قضائی ما گزارش میدهد که‌قاتل‌یك‌نفربوده و با سابقه آشنائی دست بقتل کفاش زده است زیرا وضع دکان نشان میداد که بنا بهمین سابقه آشنائی مقتول دکان را بروی او باز کرده است واحتمالاپس‌از یك گفتگوی مختصر و قبل از آنکه مقتول فرصت دفاع داشته باشد از پای درآمده است .

ساکنین طبقه بالا

زن صاحب ملك که در طبقه فوقانی دکان کفاش سکونت دارد بمامورین آگاهی بخش گفته است که درحدود ساعت پنج صبح دوشنبه از داخل دکان صدای گفتگوئی شنیده ولی چند دقیقه‌بعداین گفتگو خاموش شده است .

عصر دیروز درحالیکه‌صورت مجلس معاینه بوسیله آقای بازپرس تنظیم گردید جنازه کفاش با آمبولانس برای‌معاینه بیشتر باداره پزشکی قانونی منتقل شد .

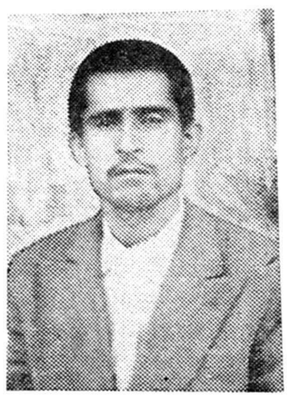

حسین کریمی (مقتول)

از جالبترین حوادث روز

ازدواج شوم

٤ حادثه درطول یکماه زناشوئی

شوهری‌که پس از ازدواج ٤ بار در بیمارستان‌بستری شد - قصد دارد عامل اصلی یعنی زنش را طلاق دهد

دیروز مرد جوانی بنام عزیزاله برای بار چهارم دراین ماه دربیمارستان سینا بستری شد .

عزیزاله میگفت درست یکماه پیش ازدواج کردم واز آن روز تا کنون چهار بار در چهار حادثه زخمی شدم ودر بیمارستان بستری گردیدم‌و میتوانم بگویم که تمام این یکماه را من دربیمارستان تحت معالجه قرار داشتم واز زندگی زناشوئی چیزی نفهمیدم .

عزیزاله میگفت روز بیست وششم بهمن من با اقدس ازدواج نمودم واو را به‌خانه‌ام بردم دو روز پس ازدواج اقدس از من خواست تا او را به سینما ببرم واو فیلم مورد علاقه خود راببیند من آن روز عذر و بهانه آوردم ودوروز بعد در اثر اصرار زیاد او را به‌سینما بردم . ولی سینما فیلمش را عوض کرده بود .

ما آن روز به چند سینما سر زدیم هیچیك از فیلمهای مورد علاقه‌اقدس نمایش داده نمیشد .اقدس بمن اعتراض کرد ومرا مرد خود خواهی خواند من از حرف او عصبانی شدم وباعجله قصد بازگشت بخانه را نمودم‌وموقعیکه‌از وسط خیابان عبور میکردم با اتومبیلی تصادف کردم وزخمی شدم ویکهفته در بیمارستان خوابیدم .

من پس از اینکه از بیمارستان مرخص شدم به محل کارم رفتم.اقدس بمن تلفن کرد و بمن گفت که میخواهد به مهمانی برود .

من بارفتن او به مهمانی مخالفت کردم وچون او اصرار نمود گوشی تلفن را سر جایش گذاشتم وبرای اینکه اقدس دیگر تلفن نکند ازفرط عصبانیت سیم تلفن‌را پاره کردم ولی چون‌سیم تلفن‌نزدیك سیم برق بود دستم بجریان برق متصل شد ودر اثر یك لرزش شدیدبرزمین افتادم و۱۰ روز در بیمارستان خوابیدم .

این بار نیز پس از مرخص‌شدن از بیمارستان بخانه آمدم(هوس خوردن خورش قرمه سبزی کردم . چون اقدس نمیتواند این غذارابپزد خودم باشپزخانه رفتم ولی در موقع پختن‌غذا پریموس منفجر شد ومن زخمی شدم وه روز تمام در بیمارستان‌خوابیدم و پس‌ازاینکه‌بیمارستان را ترك کرد مربخانه رفتم تصمیم گرفتم اقدس را طلاق بدهم ولی او با گریه والتماس بمن قول داد که منبعد زن سر براه ومهربانی شود.

سه چهار روز بعد اقدس نزد من آمد وبمن گفت بالکن خانه همسایه دارد خراب میشود وخانم از من خواهش کرده تا به شما بگویم باو کمك کنید وبالکن را خراب نمائید تا بچه‌هازیر آوار نمانند .

من باوجودا‌ینکه میل نداشتم این کار را بکنم بخانه همسایه رفتم و موقعیکه مشغول خراب کردن بالکن بودم بالکن زیرپای من خراب شدو من از طبقه دوم بپائین افتادم وزخمی شد م .

عزیزاله میگفت اگر این بار از بیمارستان زنده بخانه رفتم حتما اقدس را طلاق میدهم من دیگر با صدماتی که دیده‌ام نمیتوانم زندگی زناشوئی داشته باشم .

سازمان‌کمك کودك بکمك مردی‌که سرقت‌کرده بودشتافت

روز دوشنبه این هفته در صفحه حوادث روزنامه اطلاعات خبری منتشر شد حاکی از اینکه مردی بنام علی که بخاطر خریدن لباس عید برای فرزندانش دست بسرقت وخیانت در امانت زده بود درشعبه ۳۴ دادگاه جنحه بسه ماه حبس محکوم شد .

این خبر مورد توجه سازمان کمك کودك قرار گرفت و با اینکه سازمان کمك کودك درسال جاری کلیه اعتبارات خود را باداره امور بیمارستان کودکان اختصاص داده است معهذا در صدد برآمد که‌ازمحل صرفه جوئیهای موجود بکمك این خانواده شتافته و برای فرزندان علی لباس عید تهیه نماید.

ضمن تحقیقات مجدد معلوم شد که علی محکوم بزندان شده و مدعی است که در صدد پرداخت پول لباسها بوده است و ضمنا خانواده خود را به‌سراب نزد اقوام و کسانش فرستاده استوچون دارای کسب و حرفه است احتیاجی بکمك ندارد .

صیاد صید شد

خبرنگار ما در آستارا گزارش میدهد از چندی پیش صیادان‌آستارا هرچه ماهی بتورشان میافتاد قابل استفاده نبود و نصیب صیادان اززحمات شبانه روزی جز کله ماهی چیز دیگری نمیشد صیادان تورها را برای صید ماهی بدریا میانداختند ولی موقعیکه تورها را از دریا بیرون می کشیدند مشاهده میکردند که از ماهیهای صید شده جز کله ماهی باقی نمانده و سگهای آبی با خوردن بدن ماهیها با صیادان آستارا شریك شده‌اند ! دو روز پیش یکی از این سگهای آبی باتور ماهیگیری یکی از صیادان شکار شد

خلاصه چند خبر

کشف ٦٦ کیلو

خبرنگار ما در تربت جام‌امروز گزارش‌داد مامورین ژاندارمری تربت جام موفق شدند مقدار ٦٦ کیلو تریاك و یك قبضه اسلحه از سه نفر قاچاقچی بدست آورند . قاچاقچیان دستگیر شده بدادسرا اعزام شدند و تریاکهای مکشوفه نیز باداره نظارت بر مواد مخدره تحویل گردید .

باگلوله مجروح شدند

چند روز قبل دو نفر کارگربنام آنام‌اله قربانی و عباس مافی که در معدن زغال سنك قریه «مسکول» کار میکردند در اثر اصابت گلوله بسختی مجروح شدند . مجروحین بعلت شدت جراحات وارده بتهران منتقل و دربیمارستان سینا بستری گردیدند . این دو نفر مجروح اظهار میداشتند بعلت تیر اندازی حجت‌الله معدنی و هرمز دارائی مجروح شده اند .

حال مجروحین رضایت بخش نیست و گلوله در بدن آنها مانده است بطوریکه گفته میشود اعلام جرمی راجع باین جریان‌بدادسرای تهران خواهد شد .

سرقت وزندان

امروز شعبه ۲۹ دادگاه جنحه بپرونده مردی بنام اسماعیل‌ضرابی رسیدگی کرد و اورا باتهام سرقت به چهار ماه زندان محکوم کرد هم چنین همین دادگاه اکبر میلانی فرزند حسن ونصرت‌اله گوینده را باتهام سرقت بشش ماه‌زندان‌محکوم نمود .

درگذشت

بطوریکه از بیمارستان سینا کسب‌اطلاع‌شده‌است قاسم رضائی تهرانی که در حادثه واژگون‌شدن اتومبیل در جاده چالوس زخمی‌شده بود درگذشت . باین ترتیب کلیه مسافرین اتومبیل واژگون شده کشته شدند .

یکنوع کلاهبرداری!

یکی از جالبترین حوادث روز پیش در خیابان نواب تهران روی دادو نزدیك بودخانواده ای متلاشی شود . جوانی سه ماه پیش بازنیکه ماشین نویس یك بنگاه ملکی‌است آشنا شد و خودرا محمود ساکن خیابان نواب معرفی کرد و از او تقاضای ازدواج نمود .

این جوان درمدت ۳ ماه‌مبالغ زیادی از خانم ماشین نویس پول گرفت ومدتی هم‌در خانه او زندگی کرد ولی دو هفته پیش ناگهان ناپدید شد .

خانم ماشین نویس از روی آدرسی که داشت به خیابان‌نواب رفت و در خانه ای را زد وسراغ محمود را گرفت خانمی که در را باز کرده بود خودرا همسر محمود معرفی کرد .

خانم ماشین نویس که بسیار عصبانی شده بود جریان را برای او فاش کرد و گفت که علیه محمود شکایت خواهد کرد .

همسر محمود از این حرف به قدری ناراحت شد که همانجا از هوش رفت پس از این که بهوش آمد بلافاصله جریان را تلفنی به اقوامش اطلاع دادو آنان دستجمعی به خانه محمود آمدند و تصمیم گرفتند محمود را وادار به طلاق همسرش کنند . آنها گفتند ما محمود را جوان سر براهی می دانستیم و برای این منظور خانه و زندگی در اختیارش گذاشتیم .

اقوام همسر محمود بااین‌حساب به اداره او رفتند و جریان را باو گفتند محمود که از فرط وحشت دست وپای خودرا گم کرده بود به خانه آمد ودر آنجا با خانم ماشین نویس مواجهه گردید .

خانم ماشین نویس اورانشناخت وپس از مدتی گفتگو معلوم شد که جوان کلاهبرداری خود را به اسم و رسم محمود معرفی کرده و محمود بیچاره که‌در این جریان بکلی بی تقصیر است به اتفاق‌خانم ماشین نویس به دادسرا آمده علیه جوان شکایت کردند .

دو نفر مقتول وسه نفر مجروح شدند

طبق گزارش تلفنی خبرنگار ما در تبریز دیروز اتومبیل شماره ٤٢٢٩ برانندگی محمدعلی کامرانی که با تعداد زیادی مسافر از تبریز به آذرشهر میرفت درنزدیکی دروازهٔ تبریز براثرسرعت زیاد وبرخورد بادیوارهٔ پل برودخانه سقوط کرد در این حادثه دو نفر از مسافرین اتوبوس بنام حاج بایرام فیضی ۵۰ ساله اهل ملك کندی و کمك راننده اتوبوس بنام داود کلانتری ۲۸ ساله آنا جانسپردند وسه نفر نیز مجروح شدند راننده اتوبوس که متواری شده بود چند ساعت بعد بوسیلهٔ مامورین دستگیر گردید مجروحین به‌بیمارستان بوعلی تبریز و مقتولین به‌پزشکی قانونی منتقل شدند .

بقصد خودکشی تریاك خورد وباتهام داشتن تریاك محاکمه شد

امروز دختر جوانی بنام اقدس که بقصدخودکشی تریاك خورد بود در دادگاه جنحه محاکمه گردید و بزندان محکوم شد .

اقدس چند ماه قبل بعلت ناراحتی هائی که در زندگی داشت‌اقدام به‌تهیه تریاك کرد ودریك فرصت مناسبت تریاکها را بقصد انتخارخورد چندقیقه بعدحال اقدس بهم‌خورد ومادرش اورابه بیمارستان‌لقمان‌الدوله بردو اقدس پس‌از معالجات مفصل بهبودی یافت‌ولی بعلت داشتن تریاك تحت تعقیب کلانتری محل قرار گرفت و تحویل دادسرا گردید.

امروز شعبه ۲۹دادگاه جنحه بریاست آقای یونس انواری بپرونده اقدس رسیدگی کرد و او را بعلت داشتن تریاك بیازده روز زندان محکوم نمود .

محصولات غذائی صدف SADAF

سیر- سرکه - سیب - سبزی- سمنو - سنجد- باسماق صدف یعنی

هفت سین صدف

ابتکار کارخانه صدف

امسال عالی تر از پارسال

امسال هفت سین صدف باگل و روبان اسکاچ بسته بندی شده و این یکدنیا زیبائی به آن داده است

هفت سین صدف موقع تحویل اولین تبریك سال نو را بشما میگوید

هم اکنون بفکر تهیه آن باشید

صدف پیشرو صنایع غذائی در ایران

برنامه نوروز

سینما سعدی

عظیمترین وعالیترین فیلمی‌که تاکنون درباره تارزان بروی پرده سینما آمده‌است

رنگی - سوپرپانورامیك دوبله بفارسی

محصول مشترك امریکا - انگلستان سال ۱۹۶۰

فعلا همه‌جا صحبت‌از شاهکار جدید سینمای شوروی است‌که بمناسبت پرتاب اولین ایستگاه فضائی‌و مسافرت قریب‌الوقوع انسان بفضا بصورت یك داستان جالب وگیرا تهیه شده

بسوی آسمان (تجسمی شگرف‌ازدنیای آینده) محصول ۱۹۶۰ رنگی- پرده عریض-دارای زیرنویس فارسی

امشب در سینما سعدی

ASH.N.A.CO

خاطرات شاهنشاه

بقیه فصل دوازدهم

نفت ایران

شاید چون این قراردادها در نوع خویش تازگی دارد بعضی از آنها که در کار نفت گیتی واردند از آن هراسان باشند ، اما تا آنجا که این امر مربوط بایران است نگرانی آنها موردی ندارد، زیرا ما هرگز درنظر نداریم منافع دائم و مستمری را که میخواهیم برای توسعه و پیشرفت کشور صرف کنیم فدای نفع سنگین آنی بکنیم و تمام هم ما در این است که این سرچشمه سود را بنفع کشور خویش بوضع ثابت و معقولی در آوریم واین‌نکته مطلب را بسایر شرایط مندرج در قرارداد جدید که دربسیاری تولید نگرانی کرده است یعنی شرایطی که بموجب آن‌دولت‌ایران وشرکت های تولید و استخراج باید با هم درکار شریك باشند میکشاند

کسانیکه از مواد مربوط به مشارکت ما با شرکتهای استخراج مانند شرکت «پان امریکن» ایران نگرانند دو نکته را از نظر دور داشته‌اند :

اول آنکه علاقه مادر امور انتفاعی کمتر ازشرکای خارجی ما نیست و چون ما در واقع بیش از آنها از منافع بهره مند خواهیم شد طبعا بیشتر از آنها کوشش خواهیم کرد که این شرکتها در تحصیل‌منافع موفقیت پیدا کنند .

دوم آنکه سهیم بودن ما در اداره امور تولیدی باید موجب اطمینان خاطر شرکای خارجی ما باشد ، زیرا تجربه بارها نشان داده است که شرکتهائیکه در کشوری کلابه دست بیگانگان اداره میشود درمردم و دولت آن کشور نسبت بخودایجاد مخالفت و عناد میکنند، ولی هر جا نمایندگان دولت صاحب منابع در اداره امور سهیم وشریك باشندامید آن شرکت از پشتیبانی و حمایت دولت که برای پیشرفت کار ازلوازم است بیشتر است . شك نیست که مامورین دولت هم بشر و قابل خطا و لغزشند ، ولی باحتمال قریب به یقین جنبه مساعدت آنها برای پیشرفت کارشرکتها از جنبه‌اشکال تراشی احتمالی آنها بمراتب بیشتر خواهد بود و این نکته بر اساس تجاربیکه در ایران داشته‌ایم برای من بوضوح روشن گردیده است .

نتایجی که از قرارداد شرکت پان آمریکن بدست آمده اینستکه مبلغ ۲۵ میلیون دلار پذیره‌پرداخت شده شرکت پان آمریکن ایران بشکل یك شرکت ایرانی تاسیس گشته و به ثبت رسیده ماشین‌آلات و ابزار سنگین که شرح آنها خواهد رفت از امریکا خواسته‌شده درناحیه مورد قراردادیك بررسی در ارتعاشات زیر زمینی (بوسیله دستگاههای ضبط صوت بسیار حساس و سایر آلات که امواج صوتی را که زیر دریا در اثر انفجار دینامیت بوجود می‌آید ودر نتیجه آن بستر مخازن نفت معلوم میشود ثبت میکند) با ۲۵۰۰٫۰۰۰ دلار هزینه بعمل آمده است .میزان ثقل و فشار جاذبه برای کسب‌اطلاع نسبت بوضع طبقات الارضی منطقه مورد قرار داد بوسیله دستگاههای حساس ازروی کشتی که ۷۵۰۰۰۰ دلار هزینه آن بوده معلوم گردیده است . ماشین آلات وابزار سنگین مورد احتیاج بتدریج وارد و درجای خود نصب شده و در مهر ماه‌سال ۱۳۳۸ حفاریهای اکتشافی آغاز گردیده است . ماشین و ادوات حفر چاههای‌زیردریائی واقعاتماشائی است ، از جمله سکوی متحرکی است که عملیات حفاری از روی‌آن انجام میگیرد و این سکو بشکل یك‌کرجی‌آهنی‌بزرگی بطول ۲۰۰پاو عرض ۱۰۴ پا و ارتفاع ۱۵ پااست و وزن آن بانضمام و سایلی که روی آن نصب شده به ۶۰۰۰ تن بالغ میگردد .

متن‌لایحه یکدوازدهم فروردین ۱۳۴۰

دولت در حدود یکدوازدهم بودجه سال ۳۹ در فروردین ۴۰ خرج خواهدکرد

دیروز پس‌از آنکه‌دولت‌ازمجلس رای اعتماد گرفت لایحه بودجه یك دوازدهم را باقید دو فوریت بمجلس تقدیم کرد، همانطور که دیروز اطلاع دادیم برای آنکه وزیردارائی دولت‌جدید فرصت کافی‌برای‌بررسی بودجه داشته باشد دولت تصمیم گرفت لایحه یکدوازدهم برای فروردین ماه سال آینده بمجلس بدهد و لایحه بودجه کل را در یکی از جلسات فروردین به مجلس تقدیم دارد . در لایحه ای که داده شده اجازه خواسته شده است که درحدود یکدوزادهم بودجه سال ۱۳۳۹ کشور در فروردین ماه‌آینده خرج شود .

باتوجه به رقم بودجه سال ۱۳۳۹ دولت اجازه خواهد داشت درحدود شش میلیارد و ۷۸۹ میلیون و۴۸۱ هزار ریال خرج کند .

متن لایحه

متن لایحه یکدوازدهم که به مجلس تقدیم شد بشرح زیر است

ریاست محترم مجلس شورایملی

بطوریکه خاطرآقایان‌نمایندگان محترم مستحضر است طبق ماده۱۶ قانون محاسبات‌عمومی لایحه بودجه کل کشور باید در ماه دهم بمجلس تقدیم شود . مقدمات‌انجام‌این‌وظیفه قانونی بموقع خود فراهم شده بود ولی بواسطه تعطیل مجلس در آن موقع و استعفای دولت سابق و تشکیل دولت فعلی تقدیم لایحه بودجه میسر نگردیدو درحال‌حاضر نیز با توجه بفرصت کوتاهی که به آخرسال باقیمانده‌وهمچنین‌تعطیلات نوروز و ضرورت مطالعات بیشتردر ارقام بودجه تقدیم لایحه مزبور تا آخر سال جاری مقدور نیست .لذا بمنظور پرداخت حقوق و هزینه‌های کشور در فروردین ماه سال آتی ماده واحده ذیل با قید دو فوریت تقدیم و استدعای تصویب آنرادارد.

قانون اجازه پرداخت هزینه های کشور در یکماهه فروردین ۱۳۴۰

ماده واحده : بوزارت‌دارائی‌اجازه داده میشود حقوق‌ومزایای کارمندان وخدمتگزاران و مصارف مستمر و غیر مستمر وزارتخانه‌ها و ادارات وبنگاهها وشرکتهای دولتی وسایر مخارج کشور را بابت فروردین‌ماه ۱۳۴۰ در حدود یکداوزدهم‌قانون بودجه سال ۱۳۳۹ با رعایت قانون ومقررات مربوطه از محل در آمد عمومی پرداخت و در آمد های‌پیش بینی شده را در حدودقوانین‌مصوب دریافت نماید .

وزیردارائی — نخست وزیر

جشن شب چهارشنبه سوری دردانشکده افسری

بعداز ظهردیروزه حوطه دانشکده افسری غرق در نشاط و شادی‌بود و چند هزار نفر از خانواده‌های افسران و دانشجویان و افراد دانشکده افسری‌و شخصیت‌های بر جسته کشور برای شرکت در مراسم شب چهارشنبه سوری دانشجویان حضور یافته بودند . ساعت چهاربعدازظهربود که‌صدای موزیك از اطراف سالن‌سرپوشیده تاتر دانشکده افسری بهوا بلند شدو در پیشاپیش دسته موزیك تابلوی کارناوال گروهان یکم بحرکت در آمد. کارناوال دیروز دانشکده افسری که ۱۲ گروهان درآن شرکت داشتند مدت سه ساعت تمام بابرنامه‌های بسیارجالب و تماشائی در مقابل دهها هزار تماشاچی در حرکت بود . این کارناوال بحدی زیباو تماشائی بود که اکثر مردم میگفتند چه خوب بود که این کارناوال در خط سیر معینی در شهر حرکت می کرد و تمام مردم‌تهران آن‌راتماشامیکردند کارناوال ساعت۷بعدازظهر،ببرنامه خود خاتمه داد و نوبت آتش بازی فرا رسید در وسط میدان‌بزرك‌در سه محوط آتش بازی انجام‌شد.

انتصابات

در مجلس شورایملی

از طرف آقای سردارفاخرحکمت رئیس مجلس شواریملی‌آقای‌سلطان محمد فریدونی بسمت بازرس‌ویژه منصوب شد .

درراه آهن

آقای عباس گرجانی‌بسمت معاون اداری ناحیه راه آهن آذربایجان منصوب گردید.

آقای محسن صالحی‌ازصاحبمنصبان فعال وزارت راه‌بسمت‌معاونت ناحیه راه آهن شمال منصوب‌وبسوی‌محل ماموریت خود رهسپار شد .

انتشار سالنامه رسمی دبیرخانه جشن‌های دوهزار و پانصد ساله شاهنشاهی ایران

امروز سالنامه رسمی دبیرخانه شورای مرکزی جشن های دوهزارو پانصد ساله شاهنشاهی ایران انتشار یافت . این سالنامه دیواری حاوی دوازده تصویر رنگین و بسیارزیبا ازآثار تاریخی تخت جمشید وبازارگاد و یك عکس جالب از اعلیحضرت رضا شاه کبیر و شاهنشاه دربازدید از نقوش تخت جمشید است و در هر صفحه آن جملاتی از کتیبه‌های‌تاریخی هخامنشی نقش شده است . این سالنامه در کلاسهای مدارس کشور و ادارات مختلف پایتخت وشهرستانها و مراکز نظامی و همچنین در مهمانخانه ها و مراکز هواپیمائی و مسافری و ایستگاههای راه آهن مورد استفاده قرار خواهد گرفت .

دومعاینه درپزشکی‌قانونی

امروز دو جنازه باسامی محسن داورپناه فرزند شمس‌العلماء درخیابان سینا و صدیقه رستمی فرزند مسلم که بر اثر خفگی با گاز زغال و تصادف دوچرخه موتوری در حوالی خیابان ساسان و خیابان ژاله‌درگذشته بودند در پزشکی قانونی معاینه‌شدند.

موسسه تحقیقات نفتی سازمان ملل

نماینده ایران درکنفرانس‌کمیته اقتصادی سازمان ملل پیشنهادکرد که این مؤسسه مرکزی برای فعالیت خود در ایران بوجودآورد

دهلی – ۱۴ مارس –آسوشیتدپرس – کنفرانس کمیته اقتصادی سازمان ملل متحد برای آسیا وخاور دور که از روز هشتم مارس دردهلی تشکیل شده است در جلسه امروز خود تصمیم گرفت که سازمانی برای پیشرفت امور صنعتی و بالا بردن سطح تولید در کشور های آسیائی تشکیل دهد .

درباره تشکیل یك‌موسسه تحقیقات نفتی با همکاری سازمان ملل متحد نیز پیشنهاد هائی داده شد ونماینده ایران در کنفرانس پیشنهاد کرد که این موسسه در سال ۱۹۶۲ مرکزی برای فعالیت خود در ایران‌بوجود بیاورد نماینده اندونزی در همین زمینه پیشنهادی مطرح کرد و گفت که‌اندونزی‌میتواند تسهیلات‌بیشتری برای تمرکز فعالیت های موسسه تحقیقات نفتی فراهم سازد .

هفدهمین سال دنیا

هفته گذشته روزنامه دنیا هفدهمین سال انتشار خودرا آغاز کرد .

این روزنامه درطول مدت‌حیات‌خود باروش متین‌و دقت‌و توجه خاصی‌تنظیم وانتشار یافته و درهرشماره دارای‌اخبار ومطالب وگزارشهای جالب سیاسی و اجتماعی است‌وازهمین جهت موردتوجه محافل مختلف است .

ماموفقیت آقای‌عبدالکریم طباطبائی مدیر محترم وسایر کارکنان آن جریده را درادامه خدمات مطبوعاتی خواهانیم .

بمسافران ایرانی در فرودگاه آتن ویزا داده میشود

بطوریکه خبرنگار ما گزارش میدهد: چون دولت یونان درتهران کنسولگری ویا سفارت ندارد، طبق اقدام وزارت امور خارجه مقامات یونانی درآتن موافقت کردند بکلیه مسافران ایرانی که در ایام نوروز قصد مسافرت بیونان داشته باشند در فرودگاه آتن ویزای ورود به‌آن کشور داده شود.

تعویض کارت دانشجویان بپایان رسید

بقیه از صفحه اول

دندانپزشکی‌–داروسازی–دامپزشکی بود ودانشکده های مزبور نیز کار خودرا خاتمه دادند .

آخرین دسته ای که کارتهای خودرا تجدید نمودند دانشجویان رشته فوق لیسانس دانشکده حقوق بودند که امروز کارت های خود را تجدید کرده و نام نویسی‌نمودند.

بطوریکه یك مقام مطلع‌دانشگاه اظهار میداشت عده دانشجویانی‌که هنوز نام نویسی نکرده اند زیاد نیست و احتمال میرود این عده به شهرستانها رفته باشند و همانطور که اعلام شده است این دسته از دانشجویان میتوانند روز های ۱۰و ۱۲ فروردین برای تجدید کارت خود مراجعه کرده وازآخرین‌مهلت استفاده کنند .

محرومیت از کلاس

دانشجویانی که پس از انقضای مدت تعیین شده کارت های خودرا تعویض نکرده و کارت های‌جدید نگرفته باشند حق‌استفاده از کلاس درس را نخواهند داشت وازشرکت آنها در کلاس جلوگیری میشود. البته همانطور که قبلا نوشته شده است دانشجویانی که در بازداشت بوده و در این چند روزه‌آزادشده‌اند از این قاعده مستثنی هستند .

باوجود اینکه قرار بود قبل از تعطیلات نوروز در صورت‌تقاضای دانشجویان کلاس تشکیل بشود . ولی این موضوع نیز عملی نخواهد شد و دانشگاه در روز دوشنبه ۱۴ فروردین دروس خود را آغازخواهد کرد .

ورود

آقای دکتر محسن صالحی که برای مطالعات بیماری های اطفال به پاریس مسافرت نموده بودند وارد تهران شدند

مراسم درختکاری پیش‌آهنگان درمنظریه

ساعت ۹صبح روزجمعه ۲۶اسفند ماه مراسم درختکاری پیش آهنگان در باغ منظریه صورت خواهد گرفت . دراین مراسم آقای علاء وزیر دربار شاهنشاهی و ریاست شورایعالی پیش آهنگی‌کشور واعضای شورایعالی و همچنین مدیران کل فرهنگ‌استان هاکه‌در تهران هستند حضورخواهند داشت .

تلویزیون ایران

برنامه امشب

ساعت ۶٫۰۰–اعلام برنامه‌تلویزیون
ساعت ۶٫۰۳– برنامه خردسالان
ساعت ۶٫۳۰– درس انگلیسی
ساعت ۷٫۰۰– برنامه جوانان
ساعت ۷٫۳۰– برنامه بانوان
ساعت ۸٫۰۰– هنرهای زیبا
موسیقی ایرانی
ساعت ۸٫۳۰ اخبار و مصاحبه
باآقای دکتر بهرامی وزیر کار
پیرامون روز کارگر
ساعت ۸٫۴۵– تاتر وسینما
ساعت ۹٫۰۰ –موسیقی ایرانی
ساعت ۹٫۳۰– مسابقه بلنداکس
ساعت ۱۰٫۰۰–آشنائی بیشتر
در این برنامه خانم سفیر پاکستان پیرامون وضع زنان پاکستان و قانون جدید منع تعداد زوجات مصاحبه خواهد نمود.
ساعت ۱۰٫۳۰– پایان برنامه

برنامه نوروز سینماهای

سهیلا – ایفل

یار و چطوره؟

محصول ۱۹۶۱

دوبله فارسی

توجه کنید

ادی کنتاتین

سوال می کند

یکی دیگر از فرآورده‌های کارخانه روغن کشی ورامین

این شرکت اخیرا مبادرت بتهیه روغن مخصوص سالاد نموده‌که ازهرحیث مرغوب و مطبوع میباشد ودر بطریهای پانصدگرمی بمبلغ چهل ریال درمغازه عاملین فروش و درفروشگاههای شرکت بشرح زیر :

فروشگاه شماره ۱ میدان بهارستان
فروشگاه شماره ۲ خیابان آمل – کوچه دقت
فروشگاه شماره ۳ امامیه مقابل بیمارستان بوعلی

بفروش میرسد .

۲–۱۰ آ–۴۷۱۰۶ مدیر عامل شرکت سهامی مواد غذائی وشیمیائی ایران مهندس اسمعیل سمیعی

تبریکات

جناب آقای دکتر اسفندیار یگانگی

برای کسانی که از دور ونزدیك به جنابعالی ارادت دارند مسلم است که مقام معنوی و علمی شما بالاتر ازاین مسائل است که‌چون منی تهنیت گوی آن باشد معذلك انتخاب آنجناب رااز طرف‌زرتشتیان ایران تبریك عرض کرده بدیهی است شما نماینده آزاد مردان ایرانی در دوره بیستم قانونگزاری هستید .

آ–۴۲۷۲۳ منوچهر همایون پور

تیمسار معظم سپهبد امیر عزیزی وزیر محترم کشور

انتصاب شایسته آن جناب را به وزارت کشور صمیمانه تبریك عرض می نمائیم . آ–۴۲۶۹۱ سید علی سلامی احمد ادریسی

جناب آقای غلامرضا ایلخان

انتخاب آن جناب را به نمایندگی مجلس شورای ملی که نموداری از رشد سیاسی و اجتماعی مردم‌فارس می باشد به عموم فارسیان‌تبریك عرض می کنم . آ–۴۲۷۵۱ اکبر صداقت

جناب آقای محمود باقر زاده

بدین وسیله انتخاب جنابعالی را بسمت نمایندگی مجلس شورای ملی ا زتهران تبریك عرض نموده امیدوارم در راه خدمت بمیهن عزیز ورفاه هموطنان گرامی موفق وپایدار باشید – هامبورك اسمعیل عمیم

مشهورترین افسانه شادی وسرور وخوشبختی **عید نوروز** در روی پرده سینما جان میگیرد

باشرکت: **پوران–ناصر ملك مطیعی**

قنبری– ظهوری– پرخیده – محمدی – ناجی‌احمدی

برنامه نوروز یازده سینمای بزرك‌کشور

دیانا – ایران – میامی – تهران

کریستال – دیانا (مشهد) ایران– متروپل (آبادان) پارس– سینماتئاتر شیراز (شیراز)

سهیلا (رشت)

تهیه کننده و کارگردان: سیامك یاسمی

محصول پوریافیلم

آ–۴۸۰۰۲

اطلاعات

سفیرایران رهسپار واشنگتن شد

درساعت چهار بامداد امروز آقای مهندس اردشیر زاهدی سفیر کبیر ایران در امریکا تهران را بقصد واشنگتن ترك گفت :

درفرودگاه عده‌ای از روسای دربار شاهنشاهی و ماموران عالیرتبه وزارت خارجه و دوستان آقای مهندس زاهدی برای بدرقه آمده بودند

آقای اردشیر زاهدی یك روز در ژنو نزد تیمسار زاهدی توقف‌خواهد نمود و سپس رهسپار امریکا خواهد شد .

درباره بعضی ازکمیسیونهای مهم مجلس شورایملی توافق شده‌است

امروز اطلاع حاصل شد که‌برای تشکیل جلسه شعب ششگانه مجلس شورایملی در روز شنبه آینده جهت تعیین اعضای کمیسیون ها توافق شد ه‌است .

در چند روز گذشته برای تقسیم اعضای کمیسیون ها بین فراکسیون ملیون و فراکسیون مردم ومنفردین مذاکراتی صورت گرفت و توافق هائی حاصل شدومطالعه و تبادل نظر در این مورد هنوز ادامه دارد .

به‌قرار اطلاع تاکنون قطعی شده‌است که کمیسیون بودجه دراختیار حزب ملیون و کمیسیون برنامه‌دراختیار حزب مردم قرار خواهد گرفت ، در مورد کمیسیونهای‌مهم‌دیگر مثل بازرگانی ، دارائی و غیره نیز مذاکراتی در جریان‌است‌واین کمیسیون ها بین سه دسته ملیون و مردم و منفردین تقسیم خواهد شد .

ملاقات نمایندگان شرکت‌های عامل نفت باوزیر دارائی

ساعت نه صبح امروز نمایندگان شرکت های عامل نفت جنوب که به تهران آمده‌اند در وزارت دارائی حضور یافته و با آقای عبدالباقی شعاعی وزیر دارائی ملاقات کردند .

دراین ملاقات که قریب یکساعت طول کشید با حضور آقای دکتر کیانفر مدیر کل نفت و امتیازات وزارت دارائی پیرامون مسائل کلی نفت از جمله ازدیاد تولید مذاکراه گردید .

بازگشت مدیرکل سیاسی وزارت خارجه از بغداد

خبرنگار ما اطلاع میدهد که آقای دکتر فریدون آدمیت ، مدیر کل سیاسی وزارت امور خارجه از بغداد بتهران بازگشته است .

مدیر کل سیاسی وزارت امور خارجه ضمن توقف دوروزه خود دربغداد با سفیر کبیر شاهنشاهی و همچنین مقامات جمهوری عراق تماس گرفته است آقای دکتر آدمیت از تهران تعلیمات جدیدی برای سفیر کبیر شاهنشاهی‌در بغداد همراه داشت .

صورت عفوشدگان برای توشیح بدربار شاهنشاهی ارسال شد

امروز خبرنگار ما کسب اطلاع کرد که آخر وقت دیروز کمیسیون عفو و بخشودگی صورت نهائی بخشودگان را تنظیم و تقدیم وزیر دادگستری کرد .

از۵۵۰ پرونده طرح‌شده مربوط بزندانیان درجلسات اخیر کمیسیون عفو و بخشودگی در حدود ۱۶۰ نفر مشمول عفو شناخته شدند صورت بخشودگان دیروز پس از مطالعه آقای ممتاز وزیر دادگستری بدفتر نخست وزیر فرستاده شدوبرای‌توشیح بحضور شاهنشاه تقدیم گردد

لیست بخشودگان پس از توشیح شاهنشاه برای اجرا بدادگستری ابلاغ می‌شود .

گزارش خبرنگار ما حاکی است که در بین کسانیکه تقاضای عفو برای آنان شده بود دونفر محکوم باعدام وجود داشت ولی کمیسیون باتقاضای عفو درباره این دو نفر موافقت نکرده است همچنین در میان بخشودگان مذکور ۸ نفر از محکومین دادرسی ارتش میباشند .

تغییرات مهم درارتش شاهنشاهی

بقیه از صفحه اول

امروز کسب اطلاع شد که تیمسار سپهبد بختیار معاون نخست وزیر و رئیس سازمان اطلاعات و امنیت کشور و تیمسار سپهبد کیا رئیس اداره دوم‌ستاد بزرك‌ارتشتاران از پست‌های خود استعفا کردند .

گزارش فوق اضافه میکند که تیمسار سپهبد عزیزالله کمال به ریاست اداره‌دوم‌ستادبزرك‌ارتشتاران و تیمسار سرتیپ پاکروان بریاست سازمان اطلاعا تو امنیت کشور منصوب شدند و بعد از ظهرامروز تیمسار سرتیپ پاکروان به حضور شاهنشاه شرفیاب میشود .

باید دانست که رئیس سازمان اطلاعات و امنیت کشور طبعامعاون نخست وزیر نیز خواهد بود وبهمین جهت تیمسار سرتیپ پاکروان به معاونت نخست‌وزیرو ریاست‌سازمان اطلاعات و امنیت کشور منصوب گردیده است .

سپهبد عظیمی

سپهبد کمال

سرتیپ پاکروان

سناتور جم نایب رئیس کمیته مرکزی و آقای دکتر امامی دبیر کل حزب ملیون با عده ئی از اعضاء برجسته حزب در آرامگاه رضا شاه کبیر هنگام نثار تاج گل

هفتمین دوره اطاق بازرگانی

دیروز توسط وزیر بازرگانی افتتاح شد هیئت رئیسه اطاق بازرگانی تعیین شدند

عصر دیروز اولین جلسه دوره هفتم اطاق بازرگانی تهران بوسیله آقای‌دکتر پورهمایون وزیربازرگانی رسما افتتاح شد . وزیر بازرگانی جلسه را بنام شاهنشاه افتتاح کردو در مورد همکاری دوره گذشته اطاق با وزارت بازرگانی اظهار امتنان‌نمود و تاکید کرد که در آینده هم‌تمام مسائل‌و مشکلات‌بازرگانی کماکان با مشورت و همکاری اعضاء اطاق مورد مطالعه قرار خواهد گرفت .

وزیر بازرگانی ضمنا از انتشار مجله اطاق بازرگانی تجلیل کرد و آنرا مفید دانست .

پس از خاتمه صحبت آقای دکتر پور همایون انتخاب هیئت رئیسه بعمل آمد آقای وکیلی باتفاق آراء بسمت ریاست و آقایان مهدی لاری و محمد جواد حریری بسمت‌نیابت ریاست و آقای علی اکبر خسرو شاهی بسمت خزانه‌دار و آقای‌کاظم کورس بسمت منشی باتفاق آراء انتخاب شدند . در حقیقت هیئت رئیسه دوره قبلی مجددا بهمین‌سمت تعیین گردید . آقای علی اکبر خسرو شاهی مثل سابق عهده‌دار امور مالی اطاق و سخنگوی اطاق بازرگانی خواهد بود.

جلسه معارفه وزارت خارجه

ازساعت دوازده تا یك بعد از ظهر امروز جلسه معارفه روسای هیئت های نمایندگی سیاسی باآقای قدس نخعی وزیر جدید خارجه در کاخ وزارت خارجه انجام گرفت .

فرمانده ارتش انگلستان درخاورمیانه وارد مشهدشد

خبرنگار ما در مشهد تلفنی گزارش داد ساعت ۱۱صبح امروز ژنرال سردادلی‌وارد فرمانده ارتش انگلستان در خاورمیانه که بایران آمده است‌با هواپیما وارد مشهد شد و در فرودگاه از طرف فرمانده لشگر، افسران ارشد و روسای ادارات دولتی از وی استقبال بعمل آمد مشارالیه مدت ۲۴ ساعت در مشهد خواهد بود عصر امروز از واحد های لشکر ۱۲خراسان بازدید می کند و امشب‌از طرف لشکر خراسان ضیافتی بافتخار ژنرال سردادلی‌وارد در باشگاه افسران مشهد ترتیب داده می شود در این ضیافت استاندارو افسران لشگر همراه با بانوانشان حضور خواهند داشت .

آگهی استخدام

شرکت ملی نفت ایران برای دانشیاری بخش مهندسی برق در دانشکده فنی آبادان به یکنفر که دارای فوق لیسانس (MSC) مهندسی برق باشد احتیاج دارد . درصورت داشتن سابقه کار وتدریس لیسانس B در مهندسی برق کافی شناخته خواهد شد . داوطلبان‌باید بزبان انگلیسی تسلط کامل داشته باشند.

متقاضیان واجد شرایط میتوانند همه روزه بادر دست داشتن‌مدارك تحصیلی وسوابق کار خود تاپایان روز دهم فروردین ماه ۱۳۴۰ بین ساعت۹ صبح‌الی۲ بعداز ظهر باداره روابط کارکنان شرکت ملی نفت ایران واقع در خیابان پهلوی نزدیك بلوار کرج مراجعه نمایند.

آ ـ ۴۷۶۲۶ ۳ـ۱

کارخانه شیرپاستوریزه آلفا

بدینوسیله باطلاع اهالی محترم تهران و حومه میرساند که کارخانه شیر پاستوریزه آلفا بااجازه وزارت محترم بهداری‌باسبك کاملا جدید و مطمئنی مشغول بکار شده است و محصولات آن (شیر ـ کره ـ ماست ـ پنیر) در اغلب مراکز فروش لبنیات موجود است اشخاصی که خواهند نمایندگی کارخانه را قبول یامحصولات آنرا مستقیما خریداری نمایند میتوانند بمرکز کارخانه واقع در بیست متری جوادیه تلفن ۲۷۲۳۵ یابفروشگاه آلفاخیابان منوچهری تلفن ۳۰۳۱۲۵ مراجعه نمایند

حاج مجید

برای ایام عید مشتریان سوپرمارکت

ارزان مطمئن

مرغوب خالص

SUPER

یك پارتی بزرك پرتقال لبنانی مارك مخصوص پوست نازك خوش طعم و عالی ترین سیب لبنانی‌باانواع میوه های دیگر شیرینی ـ آجیل گوشت‌ـ مرغ‌ـ ماهی‌ـ سبزی‌ـ خواربارـ اجناس‌عطاری‌ـ لبنیات .

وانواع ساندویچ مرغ و اغذیه گرم و حاضر ماست کیسه مخصوص سوپر و هزاران قلم اجناس دیگر آماده شده واز نظر رفاه مشتریان محترم استثنائا بعد از ظهر جمعه ۳۹٫۱۲٫۲۶ تا ساعت ۹ شب و روز های شنبه و یکشنبه و دوشنبه سوپر مارکت چهار راه پهلوی و شعبه بهارستان تا ساعت ۱۰و نیم شب آماده انجام امور مشتریان محترم میباشد .

سرویس مخصوص عید انواع سفارشات را قبول می‌نماید .

گردش نوروز

باهواپیمای جت بوئینك چهار موتوره

ویك یادو هفته سیاحت دلپذیر در شهرهای

ایتالیا ویونان

واستفاده از مهمانخانه‌های درجه یك بانرخ ارزان

برای کسب اطلاعات بیشتر به شرکت‌مونداکسپرس ۹۵خیابان‌فردوسی تلفن۴۹۱۷۴تا۴۹۱۷۸مراجعه‌فرمائید

کارخانجات روغن نباتی

خروس نشان

بجای جوانرطلائی

محصول هفت سال تجربه خود را در اختیار شما میگذارد

شرکت سهامی مارگارین :

کارخانه ـ تلفنهای فروشگاه مرکزی : ۲۳۱۱۴ ۲۳۷۶۳ـ ۵۱۳۷۰

حراج سالیانه ساعت

کالای سویس

خیابان اسلامبول ادامه دارد

آ ـ ۴۷۸۴۸ «موسسه خروس»

هتل قو اهواز تلفن ۴۴۸۴

آ ـ ۴۴۴۶۶ ۱ـ۲۴

روز تولد رضاشاه کبیر

امروز به مناسبت تصادف با بیستو چهارم اسفند ، روز تولد رضا شاه کبیر ، سر سلسله‌دودمان پهلوی و بنیان گذار ایران نوین مراسمی در آرامگاه اعلیحضرت فقید انجام گرفت .

از ساعت هفت بامداد امروز تدریجا نمایندگان طبقات مختلف باتاجهای گل در آرامگاه حضور یافتند و ضمن نثار تاج گل بروان سردار بزرك تاریخ معاصر ایران درود فرستادند .

از طرف دربار شاهنشاهی آقای هیراد رئیس دفتر مخصوص شاهنشاهی ، آقای دکتربهرامی وزیر کار باتفاق معاونین ،مدیران کل و روسای وزارت خانه ، و۲۲ نفر از نمایندگان کارخانه های صنعتی حومه تهران ، نمایندگان کارگران چاپخانه دانشگاه‌تهران، کارخانه رنك ضرابخانه شاهنشاهی برق‌وتلفن تهران ، شرکت نفت ، وهمچنین وزیر کشاورزی وتیمسار سپهبد عمیدی با روسای سازمان تندرستی و تربیت بدنی ایران با تاجهای گل در آرامگاه حضور یافتند .

ساعت یازده صبح تیمسار سرتیپ امجدی ریاست‌فدراسیون‌وزنه برداری باتفاق اعضاء هیئت مدیره فدراسیون وعده ای از قهرمانان وزنه برداری‌در آرامگاه رضاشاه‌کبیرحضوربهمرسانده وتاجهای گلی بر مزار اعلیحضرت فقید ووالاحضرت‌فقیدشاهپور علیرضا پهلوی نثار کردند .

در ساعت ده‌و نیم امروز نیز نمایندگان فراکسیون پارلمانی حزب ملیون وفرهنگیان وکارگران وابسته به حزب در محل حزب اجتماع کرده باتفاق سناتور جم نائب رئیس کمیته مرکزی وآقای دکتر احمد امامی دبیر کل حزب به آرامگاه رضا شاه کبیر رفته و دسته های گل بر آرامگاه نثار کردند .

امروز آقای فرود شهردار تهران بمناسبت تصادف با روز تولد اعلیحضرت فقید دسته گلی از طرف مردم تهران نثارآرامگاه رضاشاه‌کبیر نمود .

در باشگاه افسران

در ساعت ۸ونیم بامداد امروز آقایان یزدانفر معاون کل وزارتفرهنك و آقای کوثری مدیرکل‌فرهنك استان تهران باتفاق ۳۵۰ نفر از اعضای سازمان جوانان شیرو خورشیدسرخ مدارس در باشگاه افسران حضور یافتند و آقای یزدانفر ضمن بیاناتی که پیرامون خدمات گرانبها وذیقیمت اعلیحضرت فقید رضا شاه کبیر ایراد کرد تاج گلی بپای مجسمه‌اعلیحضرت فقید گذاشت

وزیرجدید کشور بخبرنگاران گفت:

تامطالعه‌ام تمام نشود دستور شروع انتخابات نقاط باقیمانده را نخواهم داد

امروز خبرنگاران جرایدباتیمسار سپهبد عزیزی وزیر جدید کشور ملاقات کردند . در این ملاقات که در ساعت ده صبح انجام شد وزیر کشور اظهار داشت :

من از ملاقات آقایان خوشحالم و برای مطبوعات احترام و ارزش خاصی قائلم زیرا آنان علاوه بر ارشاد مردم رابط بین دستگاه های دولتی و مردم هستند .

من همواره خدمتگذار شاه ومردم بوده و هستم و خدماتی که برای مردم صورت میگیرد باید بوسیله مطبوعات باطلاع آنان برسد.

وزیر کشور سپس افزود من‌از دیروز شروع بمطالعه در اموروزارت کشور نموده‌ام و تا مطالعه‌ام باتمام نرسد کاری راشروع نخواهم کرد.

انتخابات ۲۹ حوزه

از وزیر جدید کشور سئوال‌شد انتخابات ۲۹ حوزه کشور آغازنشده است آیا دستور شروع انتخابات‌این نقاط داده خواهد شد یا خیر وی‌در جواب اظهار داشت :

آنچه مسلم است این است که تعداد نمایندگان این دوره مجلس به حد نصاب خود خواهد رسید (حد نصاب نمایندگان دویست نفر است) ولی من تا مطالعه‌ام تمام‌نشود فعلا دستور آغاز انتخابات هیچیك از این نقاط را نخواهم داد.

کادر فرمانداران

از وزیر کشور سئوال شد آیادر کادر اداری یا فرمانداران تغییراتی صورت داده میشود وی در پاسخ گفت : البته هر ماموری که خوب خدمت کند درست باشد در محل خود باقی است ولی اگر در انجام وظیفه کوتاهی کند از کار بر کنار میشود .

انتخابات انجمن شهر

وزیر کشور در پایان درباره انتخابات انجمن شهر تهران که در جریان‌است اظهارداشت :هنگامی که بوزارت کشور منصوب شدم آقای نخست وزیر تاکید کردند که انتخابات انجمن شهر باید هر چه زودتر انجام شود تا کار مردم‌بدست مردم سپرده شود ولی باید به‌آقایان عرض کنم که من در جریان کار انتخابات انجمن شهر تهران نبوده و هنوز اطلاعی از آن ندارم ولی‌پس از مطالعه کافی در این مورددستور لازم را خواهم داد.

هریمن وارد دهلی شد

دهلی نو ـ ۱۵ مارس‌ـ خبرگزاری فرانسه ـ اورل هریمن سفیر سیار پرزیدنت کندی امروز وارد دهلی نو شد . هریمن که از جانب رئیس‌جمهوری امریکا برای گفتگو با سران کشورهای غربی به لندن ـ پاریس ـرم‌و بن فرستاده شده بنا به صلاحدید دین‌راسك برای مذاکره با نمایندگان کشور هائی که در کنفرانس اقتصادی سازمان ملل متحد شرکت کرده اند به دهلی آمده است . بنا باظهار یك منبع مطلع هریمن ماموریت دارد سیاست دولت جدید امریکا را درباره منطقه آسیابرای رهبران اقتصادی این کشور ها که اکنون در دهلی نو گرد آمده اند تشریح کند .

سقوط بمب افکن حامل بمب اتمی

یوباسیتی (کالیفرنیا) ـ۱۴ مارس ـ آسوشیتدپرس ـیك هواپیمای بمب افکن عظیم‌جت (بی ـ۵۲) که حامل بمب اتمی بود امروز در مجاورت شهر یوباسقوط‌کردوآتش‌گرفت.

هواپیما در کنار پایگاه هوائی‌بزرك یوباسیتی‌سرنگون شد و با کوشش ماموریـن آتش نشانی پایگاه هشت نفر سرنشینان آن جان بسلامت بردند .بمب اتمی غیر مسلح هواپیما که چاشنی آن را کشید مبودند منفجر نشد ولی خود هواپیما که پنج میلیون دلار ارزش دارد از میان رفت

تیمسار سپهبد عزیزی وزیر محترم کشور

تفویض مقام وزارت کشور به شخصیت کاردان ولایقی چون تیمسار معظم فرزند برومند میهن نوید آینده روشنی‌را میدهد این حسن انتصاب را بهم‌میهنان عزیز تبریك میگویم.

منوچهر شفیعی

آ ـ ۸۲۸۵۳

اطلاعات سالانه

امروز منتشرشد

شرح درصفحه پانزدهم

شماره مخصوص

فروردین ماه مجله

شکار وطبیعت

با ۱۰ جایزه

نفیس

و ۲۰ مقاله خواندنی

و بیش از ۱۰۰

عکس جالب

منتشرشد

الاخاء

شماره دوازدهم مجله

الاخاء امروز منتشر شد

داداش زاده توضیح میدهد

لوکس توفی

لوکس کاراملی

بن بن دولوکس

محصول کارخانجات تمام اتوماتیك

شرکت تضامنی یدالله داداش زاده وپسران

اولین سازنده : شکلات

توفی و کاراملی

بوسیله ماشین های مدرن در ایران است.

محصولات این‌کارخانه در سراسر کشور در دسترس عموم هم‌میهنان گرامی میباشد . رضایت‌خاطر شما مصرف کنندگان همواره بزرگترین مشوق ما در این خدمت اجتماعی است. لطفا در موقع خریدبه‌کلمه (داداش زاده) توجه بیشتری مبذول فرمائید که اجناس مشابه یا مخلوط باشکلات های این کارخانه را بشما نفروشند.

شرکت تضامنی یدالله داداش زاده وپسران. تهران خیابان بوذرجمهری غربی تلفن ۲۴۱۴۱

شماره مخصوص نوروز شاهکاری است فراموش نشدنی

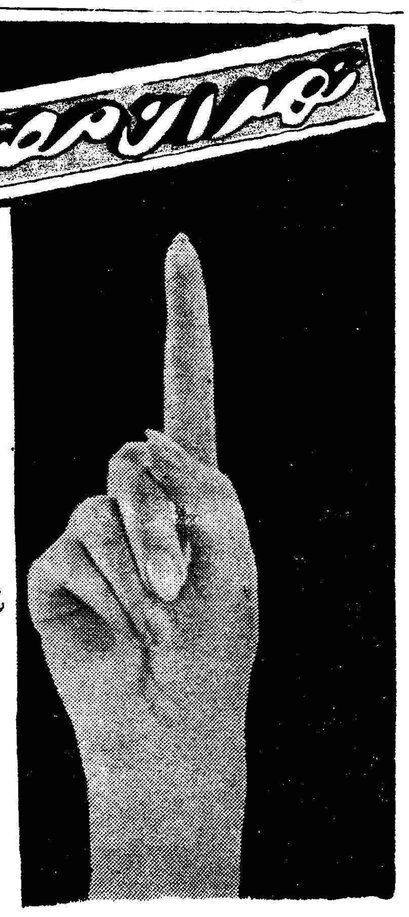

اطلس طلائی ، صبحانه امروز و پس‌انداز فرداست