دوائر بدی فوق‌العاده وضع هوای تهران و آبادان پس‌از یکساعت تلاش :

هواپیمای پادشاه نروز نتوانست در تهران بزمین بنشیند

اطلاعات

۲۴ صفحه

پنجشنبه هفدهم دیماه ۱۳۴۳ . . . . . شماره ۱۱۵۸۲

. . . . . تکشماره ٤ ریال . . . . . سال سی و نهم

درساعت ۱۱ اعلام شدکه تلاشهای هواپیما برای نشستن در تهران بی نتیجه ماندو هواپیما عازم فرودگاه بیروت شد

هواپیمای حامل اعلیحضرت پادشاه نروز ساعت یك‌وده دقیقه امروز در بیروت بزمین نشست

در صفحه ۲۱

پس از آنکه‌هواپیمای حامل‌پادشاه‌نروژ نتوانست‌بزمین‌بنشیند شاهنشاه‌که مدت زیادی درفرودگاه منتظرمانده بودند فرودگاه مهرآباد را ترك کردند. در این عکس که هنگام عزیمت شاهنشاه از فرودگاه مهرآباد برداشته شده بترتیب از راست بچپ آقای‌مهندس شریف امامی رئیس مجلس‌سنا، آقای‌منصورنخست‌وزیر ، تیمسار سپهبدآریاناآجودان مخصوص‌شاهنشاه‌وتیمسارسپهبدفاضلی معاون‌فرماندهی نیروی زمینی دیده میشوند .

شاهنشاه‌طی‌مصاحبه‌ای‌با خبرنگار رادیوسوئیس‌فرمودند:

زندگی کارمندان را باید تامین کرد

شاهنشاه طی مصاحبه‌ای با فرستاده‌مخصوص رادیوسوئیس انقلاب ایران را تشریح کردندو فرمودند که مبارزه با فساد بطور خستگی ناپذیری دنبال خواهد شد و تاکنون بزرگترین شخصیت های وقت کشور که دلیلی علیه‌شان بدست آمده تحت تعقیب قرار گرفته‌اند و عده ای از آنها نیز بشدت مجازات شده‌اند .

بقیه در صفحه ۳۳

صفحات مخصوص جمعه

«بینگیا» دهسال پس از دین بین فو

... ژنرال جیاپ فرمانده نیرو های ویتنام از راه یك نقب‌لشکرخودرا به«دین‌بین‌فو» رسانید و ده هزار تن مدافع آنجا را محاصر کرد ...
صفحه ۵

راز نیمکت کهنه
انتقاد احمد احرار
صفحه ٦

۶۰ میلیون تومان خرج گیسوی خانمها میشود !
در هر ۱۲ماه معادل هزار سال از وقت خانمها در آرایشگاه میگذرد

این دستها امروز هنر می‌آفرینند ..

... این مقاطعه کار که‌شهردار میانداوآب را کشته بود اکنون کفاشی می‌کند و این راننده تاکسی هم در زندان‌نقاش شده است .
پیر مرد محکوم بحبس ابد تنها برای سه زن خود دلش تنك شده است !
صفحه ۱٦

یك شب در یك شهر
داستان کوتاه‌از : ا . پرتواعظم
صفحه ۹

نسل‌ایکس !
چرا این جوانها تا این حد با ما تفاوت‌دارند ؟ . این‌سئوال در انگلستان ، در آمریکا، در شوروی و بالاخره در همه دنیا مطرح شده است .
صفحه ۳۰

پرفروش‌ترین کتابهای سال ٦٤
صفحه عبور ازهفاره

بمب افکنهای امریکا به‌ویتنام شمالی حمله کردند

- افسران سیاسی ویتنام شمالی کار تعلیم ورهبری چریك های ویتنام جنوبی را بدست گرفته‌اند
- چریك های کمونیست پس ازپایان‌نبرد «بین‌گیا» خودرا برای جنك های بزرگتر و طولانی‌تر آماده میکنند
- در سنای آمریکا اعلام گردید اگر سیاست این کشور در ویتنام تغییر نکند دولت کنونی بی‌اعتبارترین دولت های آمریکا خواهد شد

در صفحه ۳

علیاحضرت شهبانو در پیام دیشب خود بمناسبت روز تاریخی هفده دی اعلام داشتند :

طرح شرکت خانمها

درخدمت روستائی تهیه شده است

ساعت نه‌بعدازظهر دیروزشهبانو فرح‌پهلوی بمناسبت هفدهم دی ـ روز آزادی زنان ایران ـ پیامی از رادیو ایران فرستادند .

شهبانو دراین پیام‌چنین‌فرمودند:

آغاز سی‌امین سال نهضت‌زنان ایران را بعموم بانوان‌ایرانی‌تبریك میگویم این نهضت بزرگ‌اجتماعی که در هفدهم‌دیماه ۱۳۱٤ بدست‌اعلیحضرت رضاشاه کبیر آغاز گردید و در

بقیه در صفحه ۳۳

دربین مستقبلین ، سفیر کبیر نروژ وهمسر وی پیش از دیگران انتظار بزمین نشستن هواپیما را داشتند و درتمام مدت که هواپیما در آسمان فرودگاه میچرخید ، سفیر کبیر نروژ وبانو وهمچنین کاردارسفارت (نفراول در سمت چپ) زیربرف منتظر فرود هواپیما بودند .

ایران و مصر

آنطورکه‌مطبوعات بزرك مصر مینویسند وقضاوت‌میکنند

- در بحران‌بزرك‌کانال‌سوئز ایران از اولین کشورهای آزادیخواهی‌بود که علیه تجاوز بمصر اعتراض‌کرد
- وزیر امور خارجه مصر رسما از شاهنشاه و ملت ایران تشکر نمود

ایران ، در روابط طولانی وتاریخی خود باملل‌گوناگون‌جهان، بخصوص ملل همکیش مسلمان عرب ، همیشه از اصل و داد و دوستی و حسن‌روابط پیروی کرده است .

تاریخ ، مخصوصا در قرون اخیر نشان میدهد که ایرانیان همیشه بر علائق همکیشی و علمی و ادبی‌مشترك خود با همسایگان و از جمله ملل عرب زبان جهان احترام میگذاشته‌اند و در مراودات خود با این کشور ها همیشه جانب دوستی و صداقت را رعایت کرده‌اند و در سالهای اخیر نمونه گویای این حسن نیت ودوستی صادقانه در بحران کانال سوئز نسبت به‌ملت و دولت مصر تجلی کرد .

بقیه در صفحه ۳۳

ریزش برف و باران

در تهران و شهرستانها مجددا شروع شد

- در هرند اصفهان برف سنگینی خانه‌ها را خراب کرد

بقیه در صفحه ۳۱

بتصمیم‌شهرداری برای‌مدت‌زمان‌فاصله‌تصویب‌و نسخ‌قانون جاده‌سوم‌دراراضی عباس‌آباد

عوارض یك میلیون متر زمین لغو شد

- ساکنان عباس‌آباد بایداز اداره‌فنی شهرداری‌گواهی بگیرند که پلاك آنها در مسیر جاده سوم‌واقع‌بوده است

شهرداری تهران از اراضی واقع شده در مسیر جاده سوم عوارض بقایا نمیگیرد و مالکان این‌اراضی باید از ادارات فنی و طرح و بررسی های شهرداری گواهی بیاورند که قطعه زمین آنها در مسیر جاده سوم واقع بوده است .

یك میلیون متر از اراضی عباس آباد مشمول این تصمیم میشود و شهرداری فقط از این اراضی‌عوارض سطح شهر میگیرد .

در چند روز اخیر جمعی ازمالکین زمینهای منطقه عباس آباد بامراجعه بروزنامه اعلام داشتند که میزان عوارض اراضی واقع شده در مسیر جاده سوم برای مردم این منطقه طاقت فرسا است آنها گفتند که چون در بسیاری از موارد قیمت این اراضی از میزان عوارض کمتر است ، مالکین این منطقه مصمم‌اند اراضی را اعراض بکنند و از خود سلب مالکیت نمایند .

عوارض نمیگیرند

بدنبال این مراجعات خبرنگار ما

بقیه در صفحه آخر

بازار خواربار

بهای تخم مرغ تا اواخر ماه ارزان میشود

- زمینه حبوبات و برنج خوبست و مصرف روغن حیوانی در حدود ۸درصد ومصرف روغن نباتی ۹۲ درصد میباشد .

بررسی وضع خواربار تهران و شهرستانها نشان میدهد بطورکلی زمینه کافی است و معاملات هم جریان عادی دارد و قیمت تخم‌مرغ تا دو هفته آینده با عرضه تخم‌مرغ رشتی و سایر شهرستانها دانه‌ای یك تا یك ونیم ریال ارزان‌میشود.

طبق اطلاع خبرنگار ما در حال حاضر زمینه تخم مرغ در تهران و شهرستانها کافی است معهذا چندان‌فراوان نیست . بدین جهت هم اکنون بهای تخم مرغ بیش از سال های گذشته میباشد .

ولی تا ۱۵ روز آینده تخم‌مرغ های‌امسال رشت و سایرنقاط‌شمالی و بیرجند بمرکز حمل خواهد شدو چون از طرفی تولید تخم مرغ‌امسال رضایتبخش است و با توجه‌بزمینه فعلی از بهای تخم مرغ حداکثرتا ۱٫۵ ریال کاسته خواهد شد .

در حال حاضر تخم مرغ گران‌

بقیه در صفحه آخر

- مقامات اقتصادی معتقدند :

قوانین تجارت ومالیات جدید

باید بموازات هم‌بتصویب‌مجلسین رسیده و هر دودرسال آینده بموقع اجرا گذاشته شود

- قانون مالیات در اوایل بهمن ماه‌تسلیم‌هیات‌دولت خواهد شد

قانون جدید مالیات بردرآمد در اوایل بهمن ماه آماده تسلیم به هیات دولت خواهد بود و قبل از آنکه قانون درهیات دولت مطرح گردد کلیات آن در اختیار وزرای اقتصادی و مقامات عالی‌رتبه اقتصادی دولت قرار خواهد گرفت تا اگر نظرات اصلاحی وجود دارد در آخرین بررسی مورد توجه تنظیم کنندگان واقع شود .

بقیه در صفحه ۳۳

از طرف وزارت کشور برای ۱٤۰ بخشداری

۱٤۰ لیسانسیه استخدام میشود

- بخشداران جدیدروزشنبه به محل ماموریت خود عزیمت میکنند

طبق برنامه وزارت کشورتاکنون در ۱٦۰ بخشداری جوانان‌لیسانسیه بسمت بخشدار مشغول کار شده‌اند و۱٤۰ لیسانسیه دیگر به تدریج استخدام میشوند و امور بخشداری های باقیمانده را اداره میکنند.

۷۱ نفر بخشداران جدید از اول هفته آینده بمحل ماموریت خود عزیمت میکنند ، محل ماموریت بخشداران بحکم قرعه تعیین شده است برای‌اولین‌بار دونفرازلیسانسیه های زن بسمت معاون فرمانداری و بخشداری منصوب شدند . ایندو خانم لیسانسیه حقوق سیاسی‌هستند خانم سهین زرندی بسمت معاون فرمانداری شمیران و بخشدارحومه این شهرستان و خانم آمنه جلالی بسمت معاون فرمانداری مریوان و بخشدار حومه منصوب شده‌اند.

خانم جلالی بخشدار حومه مریوان درپاسخ خبرنگار ما درباره هدف‌و برنامه خود گفت «من‌خیلی‌خوشحالم که توانسته‌ام باین سمت منصوب شوم مسلما لیاقت خودرا در انجام امور محوله بنحوی نشان خواهم‌داد که دست کمی از بخشداران مرد نداشته باشم . ما بخوبی مسئولیت سنگینی که بعهده داریم احساس میکنیم ، توجه به ترقی سطح فکر

بقیه در صفحه آخر

دوزندگی بهرام‌پور
از شاهرضا اوائل لاله‌زار نوتلفن ۳۷۵٤۳ .

هاشکو H-KO
بافته های ایران
خیابان پهلوی جنب سینما اپیار

د. کا. و. اف ۱۲ مدل ۱۹٦۵ رسید

فروشگاه فردوسی باطلاع میرساند
نظر باینکه اعلیحضرت اولاف پنجم پادشاه نروژ روزشنبه نوزدهم دیماه ساعت دو بعد از ظهر از فروشگاه فردوسی بازدید و نمایشگاه کالای نروژرا افتتاح میفرمایند علیهذا در روز مذکور قسمتهای فروش فقط از هشت ونیم تا یازده صبح و از چهار تا هشت بعد از ظهربازخواهدبود

اطلاعیه اطاق بازرگانی
چون طرح جدید قانون تجارت در اطاق بازرگانی تهران بوسیله کمیسیونی مرکب از شخصیت های حقوقی و اقتصادی تحت بررسی‌می‌باشد لذا از آقایان اساتید . قضات . وکلاء دادگستری . بازرگانان . کارشناسان اقتصادی و کلیه صاحب نظران تقاضا می شود هرگونه نظری نسبت به اصلاح قانون کنونی تجارت‌دارند ظرف ده روز کتبا به نشانی «اطاق‌بازرگانی‌تهران» ارسال فرمایند . بانهایت تشکر مورد توجه قرار خواهدگرفت .
اطاق بازرگانی تهران

شمع وباطری بوش آلمانی
باوام وقدرت بیشتر
BOSCH

گفتگوی پدر و پسر

پدر ـ برو بدرس ومشقت‌برس . همه‌اش که چشم بروزنامه دوخته‌ای .
پسر ـ پاپاجان منکه مثل شما نمیتوانم ساعت‌ها تهران‌جورنال را بخوانم . لااقل بگذارید عکسهای قشنگ آنرا تماشا کنم .
تهران جورنال با مطالب متنوع ، جالب برای‌همه ...

اغتنام فرصت
خانواده های مال‌اندیش جهت تضمین زندگی فرزندان خویش
علاوه برتمام ساعات ایام هفته از ۸ صبح تا ۸ شب
در یکماهه دی می‌توانند روز های تعطیل نیز
برای بازکردن حساب پس‌انداز سود بخش بشعب و باجه های بانك سپه در تهران و شهرستانها مراجعه نمایند .
وازاین فرصت پرقیمت استفاده کنند
آ ـ ۳٤٦۸۰ ـ۱ـ

شرکت صنایع فلزی حفاظ
سازنده بهترین مصنوعات فلزی لوازم دفتر و منزل
خیابان فردوسی شمالی شماره ۵۵ ـ تلفن ٦۷٦۰۵
نمایش فروشگاه : خیابان شاهرضا ـ مقابل سینما ـ شماره ۹۰۰ تلفن ۲۵٦۵۲۱

شماره های تلفن شرکت سهامی تولید ارو ـ وشرکت تضامنی احمد خسروشاهی و برادران
٦۹۷۷۵
٤٤۱۱۷
٤٤۱۱۸

جریان روز

دانشجویان
وعوارض جدید گذرنامه

«گرفتن هزار تومان ، برای آموزگاران و دبیران ایرانی عراق مشکلی ایجاد کرده است . چه بسیارند آموزگارانی که در اینجا از هزار تومان هم کمرحقوق می‌گیرند ومیخواهند که تابستانها بدیدن خویشان‌و آشنایان خود به‌ایران سفر کنند، اما برای یك‌خانواده این سفر، فقط از نظر مالیات خروجی ایران ، بیش از دوسه هزار تومان تمام میشود. در صورتیکه مجموع حقوق تابستان آنان شاید این مبلغ نباشد . موضوع فوق‌الذکر در مورد آموزگاران ودبیران بومی‌بخصوص خیلی صادق است. بعلاوه ، ایرانیانی‌که ساکن عراق هستند، واغلب از طبقه متوسط ضعیف میباشند، سالهای گذشته بادوسه هزار تومان بایران می‌آمدند وباز میگشتند . حال چگونه خود باخانواده‌شان بدیدن کشورشان بیایند؟ بعقیده بنده شایسته است که‌این موضوع مورد بحث قرار گیرد وبرای این گروه‌خارج‌از میهن فکری‌شود،وگرنه همه‌تقریبا بجای‌ایران،به‌سوریه ولبنان وترکیه خواهند رفت. خود بنده برای ایام‌عید نوروز خیال داشتم که بخوزستان بروم. حال تصمیم خودرا عوض کرده، به‌لبنان وسوریه‌ویا جای‌دیگر خواهم رفت ... »

***

این نامه را یکی از معلمین ایرانی مقیم‌عراق‌برای ما فرستاده وچنانکه ملاحظه میکنید مشکل قابل بحثی را پیش کشیده که بعد از وضع قانون جدید مربوط به‌اخذ هزار تومان عوارض گذرنامه پیدا شده‌است.

همینطور که نویسنده شرح میدهد همه ساله عده‌یی از دانشجویان یامعلمین ایرانی مقیم خارج ،برای تجدید دیدار از وطن واقوام خود تعطیلات تابستان را مغتنم شمرده بایران می‌آمدند و این مسافرتها متضمن فوائد بسیار بود. چه ، علاوه براینکه فرصتی برای‌تجدید دیدار خانواده‌های ایرانی با فرزندان‌و بستگانشان‌شمرده میشد مجالی بود که ایرانیان دور از وطن ، باترقیات وپیشرفتهای وطن خوداز نزدیك آشنا شوند وبکلی نسبت بوطن غریبه نمانند.

بهمین جهت نیز در سالهای اخیر، از طرف‌دولت تسهیلاتی فراهم میشد که دانشجویان ایرانی بتوانند تعطیل تابستان‌را دروطن خودشان بگذرانند، حتی‌باهتمام مقامات مسئول هواپیمای دربست برای انتقال دانشجویان بایران ومراجعت آنها تدارك میگشت‌و خود ما خاطرات خوشی از پذیرائی کاروانهای دانشجو بحث وگفتگو با آنها داریم.

اما عوارض جدید گذرنامه ، این امکان را بکلی از دانشجویان و معلمین ایرانی سلب‌میکند، زیرامسلما بودجه محدود یك دانشجو یامعلم همچنانکه‌درنامه معلم ایرانی مقیم عراق ملاحظه فرمودید تکافو برای پرداخت چنین عوارضی ندارد و ما هم معتقدیم دولت باید با ملاحظه فوایدی که از این قبیل آمدوشدها حاصل میگردد، نسبت بقانون اخیر عطف نظری بکند.

شاید پرداخت هزار تومان برای دانشجوئی که بضاعت وامکانات او اجازه میدهد برای ادامه تحصیل بخارج‌برود، آنقدرها دشوار نباشد .اما یقینا اکثر دانشجویانی که میخواهند یکی دوماه تعطیل خودرا در ایران بگذرانند قادر بتحمل عوارض تازه نخواهند بودو این سبب میشود که دانشجو درایام تابستان از سفر بوطن خود منصرف شود تعطیلاتش را در یك نقطه‌دیگری بگذراند.

درهمین نامه که معلم ایرانی مقیم عراق برای‌ما نوشته‌است ،بنکته جالب دیگری هم اشاره شده بودو آن اینکه چون در قانون اخذعوارض خروجی ، استثنائی درنظر گرفته نشده ، راننده وکمك راننده اتوبوسهائی که مسافر بخارج حمل میکنند نیز مشمول آن قرار میگرفتند وبدین کیفیت هر اتوبوس که عازم خارج از کشور میشد دوهزار تومان خرج اضافی داشت که‌اینرا بنگاههای مسافربری ناگزیر بودند یا خودشان تحمل کنند ویابر مسافر تحمیل کنند که در هر دو صورت مواجه با مشکلاتی میشد . البته از قراریکه شنیده‌ایم دراین مورد خاص تجدید نظر شده است ولی بهرحال، درهر قانونی باید مستثنیاتی قائل شد و آنجا که‌مشاهده میشود وضع مقررات تازه‌ای مباین با منفعت و مصلحت است میباید از آن صرفنظر کرد.

بنظر ما مواردی وجود دارد که بایدحتما برای استثناء آن در قانون جدید عوارض گذرنامه از طرف دولت مطالعه شود واهم‌آن در مورد دانشجویان ومعلمین ایرانی مقیم خارج است که قصد دارند تعطیلات خود رادر وطن خود بگذرانند.

در این مورد خاص ، هم منفعت وهم مصلحت مملکت ایجاب میکند که دولت مطالعه کند و امیدواریم این تذکر مختصر برای عطف توجه مقامات مسئول موثر واقع شود.

مجالس ترحیم و یاد بود

خانواده‌های: **امیر افشاری . ادیب زاده . زاهدی . سنك . کسمانی . اعتمادی تاج بخش . والی افشار . بهادری . افشار پناه .**

بانهایت تاسف درگذشت ناگهانی خانم **معصومه امیر افشاری** همسر مرحوم خانلرامیر افشاری (رضائیه) را به اطلاع می رساند . مجلس ترحیم مردانه روز شنبه۱۹ دی ماه از ساعت ۱۰ تا ۱۲ در مسجد مجد و مجلس یادبود زنانه‌همان روز از ساعت ۳تا ۵ بعد از ظهر درخیابان‌شمیران بالاتر از سه راه زندان نرسیده به کلانتری‌سوار کوچه ناز شماره ۱۵ منعقد است .

مهندس کریم امیر افشاری . حاج ابوالقاسم ادیب زاده . دکتر اسمعیل زاهدی . دکتر عیسی سنك . دکترسید حسین کسمانی . پرویز امیر افشاری آ ـ ۲۰۶۱۳

باکمال تاسف بعموم بازماندگان مخصوصا خانواده هائیکه در این مصیبت عزادارند تسلیت می گوئیم .

خانواده های . شاه‌وردی . امامورردی.وشگینی حاجی‌زاده.لولاکی.جیرسرائی.البرز.سروری.عماد قریشی . ناصر رنج بر . فضیلت . رازمندی . مخابری . نصر تهرانی . طیبی

بانهایت تاسف درگذشت شادروان **مهدی شاه‌وردی** کارمند وزارت پست وتلگراف‌راباطلاع خویشاوندان و دوستان می رسانند . مجلس سوگواری مردانه روز جمعه هیجدهم دی ماه از ساعت ۳ الی ۵ بعد از ظهر در مسجد حاج حسن واقع در خیابان ارامنه (شاهپور) و مجلس ختم زنانه از ساعت ۹ الی ۱۱ صبح همانروز درمنزل آنمرحوم واقع در چهارراه سالار خیابان‌مقتدری کوچه محمدی پلاك ۷۰ برگزارخواهد شد .

بعموم بازماندگان آنمرحوم مصیبت وارده را تسلیت میدهیم .

به اطلاع اقوام و آشنایان می رساند که‌مراسم هفته شادروان مرحوم **حاج سید حسین دیباج** پدر اینجانب از ساعت ۳ تا ٤ بعد از ظهر روزجمعه هیجدهم دی ماه جاری برسر مزار آنمرحوم‌واقع در تکیه خلیلیان تخت فولاد اصفهان برقرارمی باشد .

سید اسدالله دیباج
سرپرست شعب‌بانك اصناف‌دراصفهان آ ـ ۳٦۳۸۸

خانواده های : **نقی‌زاده . جوان . سامری . چایفروشان . چایچی . خاشعی.صادقی .قاری‌زاده واعظ‌زاده . مناف زاده . دستمالچی . جبارزادگان کهنه‌چی . نبوی . سلماسی**

به اطلاع خویشان و آشنایان می رسانند . به مناسبت فوت‌ناگهانی مرحوم‌مغفور **آقای حاجی غلامعلی جوان** روز شنبه ۱۹ دی ماه،از ساعت۳ الی ۵ بعد از ظهر مجلس ترحیمی در مسجد آذربایجانی ها (بازار) برقرار امید است برای شادی روح آنمرحوم شرکت فرمائید .

حاج سید مهدی کماری

وختم زنانه همانروز در منزل شخصی واقع در خیابان‌قزوین‌خیابان‌عسکری‌شمالی کوچه‌اسلامی‌از ساعت ۷ الی ۹ بعد از ظهر منعقد می باشد .

بعموم بازماندگان آن مرحوم مصیبت وارده را تسلیت میدهیم .

در مدرسه چهارباغ‌اصفهان

باکمال تاسف درگذشت بانوی نیکوکار متعلقه آقای محمد هراتی را به اطلاع دوستان و آشنایان می رساند . مجلس ختم مردانه روزجمعه ۱۸دی ماه ٤۳ از ساعت ۹ صبح الی۱۲ در مدرسه چهار باغ اصفهان منعقد می گردد . مجلس‌ترحیم زنانه آنمرحومه در همانروز در منزل شخصی برگزار می گردد .

فرساد . دردشتی . عدیلی . اصفهانی زاده . علائی . قیصریان آ ـ ۳٦۳۹۰

به خانواده محترم هراتی بویژه بازماندگان آنمرحومه مصیبت وارده‌را تسلیت می دهیم .

بانهایت تاسف و تاثردرگذشت مرحوم **حیدر قلی حافظی** را در تبریز باستحضاربستگان ودوستان می رساند . مجلس ختم آنمرحوم از ساعت ۳تا ۵ بعد از ظهر جمعه هیجدهم دی ماه (فردا) در مسجد فخریه واقع در خیابان امیریه برگزار خواهد شد .

حافظی . کاظمی . فرزانه.شمس‌ایلی

بعموم بازماندگان آن مرحوم مصیبت وارده را تسلیت می دهیم.

بانهایت تاسف درگذشت ناگهانی مرحوم **خلیل افرا** پدر بانوان هما و ثریا وآقایان‌ارسلان ومهندس افراسیاب و دکتر اردشیر و بیژن را به اطلاع خویشاوندان و دوستان می رساند مجلس ترحیم مردانه وزنانه‌آنمرحوم‌درروزجمعه۱۸دیماه جاری‌ازساعت۹ونیم‌الی۱۱ونیم‌صبح در کنیسای عراقی ها واقع در خیابان شاهرضا ـ خیابان آناتول‌فرانس منعقد خواهد بود .

خانواده های افرا . مسگین . محبوب . جواهری . نویان . بنایان . جدیدیان. کهنیم . محبوبیان . برومند آ ـ ۲۰٦۰۷

هوالباقی

بانهایت‌تاسف وتاثرفوت مرحومه **صدیقه‌خانم میرحیدر** والده مکرمه آقایان علی آقا بك و حسن آقا بك وتقی آقا بك را به اطلاع دوستان‌وآشنایان محترم می رساند مجلس ختم‌آن مرحومه درروز جمعه ۱۸ر۱۰ر٤۳ در مسجدفخرالدوله‌از ساعت ۹ صبح الی ۱۱ منعقد خواهد بود

بعموم بازماندگان آنمرحومه مصیبت وارده را تسلیت می دهیم.

بانهایت تاسف درگذشت ناگهانی **آقای مهدی مطلق** را به اطلاع دوستان می رساند . مجلس ترحیم مردانه روز جمعه ۱۸ دی ماه ساعت ۳ الی ۵بعد از ظهر در مسجد مجد و مجلس ترحیم زنانه‌همانروز در منزل آنمرحوم واقع‌در خیابان پهلوی بالا ـ کوچه بیدی منعقد خواهد بود

صالح مطلق . عبدالله سپیده دم . عبدالحسین حایری . عبدالحمید حائری

بعموم بازماندگان آن مرحوم مصیبت وارده را تسلیت میدهیم .

خانواده های : هاتفی . انتخابی . نبوی . ایروانی . جزنی . ریاحی . قلعه‌بیکی . واقفی . وزیری . محققی . مرآتی . هیوی . سمیعی . آریان‌پور . حجازی . غروی . داروئی . آفرینش. مهابادی . عبقری . عامری مهابادی . هاشمیان . شریعتی . ده چمنی . اشرف واقفی . قائمی . عامریها . آذری . مدرسی . مصداقی

باکمال تاسف فوت **آقای سید محمد علی هاتفی** (وکیل‌الممالك) را در نطنز باطلاع اقوام و بستگان و دوستان و همشهری های محترم می‌رساند مجلس ختم آنمرحوم از ساعت ۳ الی ۵ بعد از ظهر روز یکشنبه ۲۰ر۱۰ر٤۳ در مسجد مجد برقرار و ختم زنانه در همانروز وساعت در منزل سرگرد ایروانی واقع در باغ صبا خیابان شیراز کوچه عمیدی شماره ۷ برگزار می شود آ ـ ۲۰٦۳۷

بعموم بازماندگان آن مرحوم مصیبت وارده را تسلیت میدهیم .

تسلیت

تیمسار سپهبد حبیب‌الله‌میرجهانگیر
تیمسار سرتیپ نصرالله میر جهانگیر

بانهایت تاثر وتاسف درگذشت بانوعذرا جهانگیر (انورالسلطنه) را از طرف عموم افسران درجه داران و سربازان ارتش یکم تسلیت‌عرض بقاء عمر و سلامت وسعادت بیشترآن خانواده محترم را از درگاه خداوند بزرك مسئلت می نمایم

سپهبد ازهاری ۳٦۳۸٤

جناب آقای اکبر منصوریان

مصیبت وارده را به آنجناب وفامیل محترم تسلیت عرض می نمایم .

دکتر محمود متین آ ـ ۳٦۳٦۸

جناب آقای مهندس امیرافشاری

مصیبت وارده‌را به جنابعالی‌و عموم‌بازماندگان محترم تسلیت عرض می نمایم .

منوچهرشفیعی

جناب آقای مهندس امیر افشاری

کلیه کارکنان اداره بهره برداری منطقه شمالغرب مصیبت وارده‌را به جنابعالی تسلیت عرض می نمایند . آ ـ ۲۰۵۹۹

جامعه گیلانیان مقیم مرکز با اندوه‌وافسوس عمیق‌درگذشت‌شادروان **ضیاءالدین صوفی‌املشی** نجل جلیل مرحوم حضرت آیت‌الله العظمی حاج میرزا حبیب الله رشتی‌را به خاندان محترم‌صوفی وعموم بازماندگان آنمرحوم خاصه به شخصیت شایسته و ارجمند گیلان جناب آقای مهندس شمس‌الدین غروی صمیمانه تسلیت می گویند .

حاج محمد تقی دیبائی . حاج داود سبحانی‌پور حاج احمد دیبائی . حاج محمد ابراهیم گلشنی . حاج سید محمد نیك سادات . حاج سید حسین اخوان . حاج اسماعیل ذبیحی . حاج کریم سبحانی‌پور . حاج گل آقا فتوحی.احمدسیگارچی عبدالعظیم یمینی . حاج حسین پور احمد .صالح فلاح. ابراهیم وهاب زاده . محمد مهرابیان .سید رضی مظفری . رحمت الله غبرائی . احمد توکلی حاج محمد تقی اعلائی

سرکار خانم دکتر صوفی
ریاست محترم آموزش و پرورش ناحیه ۲

آموزگاران و کارمندان دبستان بهروش مصیبت وارده‌را به سرکار وخانواده محترمتان تسلیت عرض می کنند . **زرین بهروش**

جناب آقای مهندس امیر افشاری معاونت فنی شبکه و بهره برداری سازمن برق تهران

فوت نابهنگام مادر عزیزتان را تسلیت گفته وخودرا در مصیبت وارده سهیم میدانیم .

دائره روشنائی . عبدالله رفیعی . محمدعلی خلیلی آ ـ ۲۰٦۱۹

مصیبت وارده‌را به خاندان محترم اوزارخاصه به آقای عزت‌الله‌اوزار وکیل‌محترم مجلس‌شورای ملی تسلیت عرض نموده بقاء و دوام آن خاندان جلیل را ازدرگاه ایزد متعال خواستارم .

علی اکبر طاهری پاك آ ـ ۲۰٦۳۱

جناب آقای حبیب الله مفید

مصیبت وارده‌را به جنابعالی و خانم محترم تسلیت عرض می نمایم . **رضا درخشنده پور**

مصیبت وارده‌را به خانواده های محترم فرشچی تسلیت عرض‌کرده وبقای عمرآن‌خانواده محترم‌را از خداوند متعال خواهانیم .

دانش آموزان سال دوم دبیرستان‌پیشرو

جناب آقای مهندس امیر افشاری

مصیبت وارده‌را از طرف خود وکارکنان‌دایره قطع و وصل به جنابعالی وخانواده محترم‌تسلیت عرض می نمایم . **رضا صبوری**

قم ـ اخوان خمامی

مصیبت وارده فوت والده محترمه را تسلیت عرض می نمائیم .

کارمندان ترانسپورت‌نومولوی آ ـ ۳٦۳۷۰

کارکنان دفترنگهبانی مرکز برق سازمان برق تهران

بایکدنیا تاسف فوت والده ماجده جناب آقای مهندس کریم امیر افشاری‌را تسلیت عرض‌نموده سعادت و سلامت آن خانواده محترم را از خداوند متعال خواستارند .

کارکنان دفتر نگهبانی مرکز برق سازمان برق تهران آ ـ ۲۰٦۲۳

بقیه‌آگهی‌های ترحیم‌وتسلیت‌درصفحه ۲۱

سپاسگزاری

از ذوات محترم وسروران ارجمند و همکاران گرامی . دوستان و خویشاوندان عزیز که به مناسبت درگذشت فقید سعید مرحوم مغفور **حاج اسدالله سریع‌السیر** در مراسم تشییع و مجالس ترحیم و شب هفت مشارکت فرمودند و نیز کتبی وتلگرافی اظهار تسلیت نمودندموجب کمال تشکرو امتنان‌گردیده است‌سلامت‌وسعادت همگان را از درگاه خداوند متعال‌مسئلت‌مینمائیم

خانواده های سریع‌السیر . قوام .قریشی عباس‌نیا . معماران .اشرفی . حجت‌پناه . کرامتی عرشی. ناصح . قرائی . اسدپور . فرهنك . نصیریان آ ـ ۳٦۳۷٦

سپاسگزاری

از علمای اعلام روحانیون عظام ، شخصیت های‌کشوری و لشکری و دوستان و سروران ارجمند که با شرکت در مراسم تشییع و ترحیم **مرحوم آقای محسن وطن پور** خانواده آن مرحوم رامورد تفقد قراردادند بدینوسیله سپاسگزاری نموده و طول عمر و سعادت و کامیابی همگی را از خداوند متعال مسئلت داریم .

از طرف خانواده های وابسته به آن مرحوم
مهندس محمد علی‌وطن آ ـ ۲۰٦۱۷

از کلیه بانوان وآقایان محترمی که بمناسبت درگذشت شادروان مرحوم **باقر عارفی طالقانی** چه در تهران و چه در طالقان اظهار همدردی فرموده و با شرکت در تشییع جنازه و حضور در مجالس ختم و هفته آن مرحوم تسلی‌بخش خاطر داغدیده بازماندگان گردیده اند کمال تشکر را داریم اگر بعلت تالمات حاصله توفیق شرفیابی وعرض تشکر از یکایك بانوان و آقایان مقدور نگردیده پوزش می طلبیم .

از طرف خانواده مرحوم باقر عارفی
نجفعلی عارفی آ ـ ۲۰۵۸۷

بدینوسیله از اولیاء محترم دانش آموزان و فرهنگیان محترم خصوصا جناب آقای دکتر هدایتی وزیر محترم آموزش و پرورش و جناب آقای معینی ریاست آموزش و پرورش بخش سه تهران و مدیران و مربیان دبستانهای دولتی‌و ملی‌ناحیه سه که حضورا یا کتبا و یا با اعزام نماینده به مناسبت‌درگذشت **بانوماری‌نیسانیدس (ماریکا)** بنیان گذار دبستان آریان (ماریکا)با ما اظهار همدردی فرموده‌اند نهایت متشکر و سپاسگزاریم .

از طرف اولیاء دبستان آریان (ماریکا)
فخری یوسف زاد آ ـ ۲۰٦۰۵

بدینوسیله از عموم ذوات محترمی که در مراسم تشییع جنازه و مجالس ختم و شب هفت شادروان **علی بلیغ** قاضی دادگستری در تهران و قم وبابل وفیروزکوه واصفهان‌باخانواده داغدار وسایر بستگان همدردی فرموده‌اند مخصوصا از جناب آقای مهندس پارسا استاندار معظم استان دهم و رئیس و استادان محترم دانشکده پزشکی وآقایان قضات و وکلای دادگستری و همکاران ودوستان ارجمند تهران و اصفهان و بابل و دانشجویان عزیز و عموم روسای ادارات و اهالی محترم فیروزکوه وبابل که در این مصیبت بزرك مارا تسلی بخشیده اند و همچنین از سرورانی که‌باارسال نامه ها وتلگرافات و با درج تسلیت در جراید ابراز محبت فرموده‌اند سپاسگزاری می نمائیم وچنانچه در عرض تشکر حضوری وکتبی قصوری رخ دهد پوزش می خواهیم .

دکتر محمود بلیغ . یوسف بلیغ . محسن بلیغ . حسن بلیغ آ ـ ۳٦۳۹۲

آقایان‌وبرادرانی که در مصیبت وارده همدردی کرده به مجلس ترحیم تشریف آورده یا بوسیله تلگراف و مکتوب اظهار محبت نموده‌اند بواسطه ضعف بنیه ودید چشم از بازدید و نوشتن جواب معذرت وبدینوسیله سپاسگزاری خود را معروض می دارم . **مجتهد سلیمانی**

کلاسهای آمادگی برای دورهٔ دکتری

کلاس **دکتری‌اقتصاد:** در **آموزشگاه خزائلی** تشکیل شده‌و کلاسهای رشتهٔ **قضائی وسیاسی و ادبیات فارسی** بزودی دایر خواهد شد از داوطلبان خواهشمند است جهت‌تنظیم برنامه روزهای **بیستم و بیست ویکم دیماه ساعت ۷½** بعداز ظهر بمحل آموزشگاه مراجعه فرمایند .

نشانی : خیابان شاه‌آباد کوچه ظهیرالاسلام‌آموزشگاه های خزائلی تلفن ۳۸٤۹۳ ـ ۳۷۲٦۷ ـ ۳۸۰۰٦

آ ـ ۳٦۲٦٦ ۱ـ۲

آگهی فقدان سهم

چون برك رسید موقت ۳۰ سهم از سهام شرکت سهامی‌تولیدی قند شیروان وقوچان بشماره ۳۸۵ که متعلق به آقایان‌عبدالحسین فروغی و محمدمهدی فروغی بوده است بقرار اظهارنامه مورخه ۱۹ر۹ر۱۳٤۳ نامبردگان مفقود گردیده و تقاضای صدورالمثنی وتبدیل به‌برك سهم جدید باارزش ۵۵٪ گردیده است لذا ازتاریخ صدور این آگهی تامدت ده روز چنانچه برك سهام مزبور اعم‌از اینکه معامله‌ای روی آن انجام گردیده یابلامعارض باشد بدفتر این‌شرکت واقع در :

خیابان سپهبدزاهدی ـ کوچه صدر ـ شماره ۱۳۳ ارائه نگردد باصدور این آگهی از درجه اعتبار ساقط وپس از صدور برك سهم جدید هیچگونه ارزشی برآن مترتب نخواهد بود.

شرکت سهامی تولیدی قند شیروان و قوچان ـ تهران

آ ـ ۲۰٦۲۷

جامعه دندانپزشکان ایران

سخنرانی ماهانه جامعه توسط آقای دکتر بدیع‌راده رئیس بهداری مجلس شورای ملی تحت‌عنوان «حوادث قلبی در مطب دندانپزشك» بصورت پانل در ساعت ۳۰ـ۸ بعداز ظهر روزشنبه ۱۹ دیماه ۱۳٤۳ در محل اتومبیل کلوب شاهنشاهی برگزار میگردد . ورود برای عموم علاقمندان آزاد است .

آ ـ ۳٦۲۳۸ ۱ـ۲

کمیته فنی کشتی انتخاب شد

خبرنگار ما در رشت اطلاع‌میدهد چند روز قبل بمنظور انتخاب اعضای هیئت کمیته‌فنی کشتی‌رشت ،جلسه‌ای باحضور اعضای هیئت فنی کشتی گیلان درسالن‌اجتماعات اداره‌سرپرستی اطلاعات در رشت تشکیل شد . پس‌از مذاکراتی که صورت گرفت این‌آقایان بعضویت هیئت کمیته فنی کشتی شهرستان رشت انتخاب شدند .

آقایان‌محمدتقی سهرابی‌نایب‌رئیس، محمد حسین‌وحیدعصردبیر قدراسپون، علی‌اصغری خزانه‌دار ، کاظم طریحی واکبر امیرظهور اعضای دائمی .

کتبا تقدیر شد

خبرنگار مادر بندر پهلوی‌مینویسد: چندروز قبل آقای شباهنك رئیس بانك اعتبارات کشاورزی و عمران روستائی شعبه بندر پهلوی وسر پرست صندوق های تعاونی روستائی گیلان بواسطه فعالیت و جدیت در انجام وظایف مربوطه از طرف‌آقای مهندس سرلك‌استاندار گیلان کتبا مورد تقدیر قرار گرفت .

آقای استاندار در این تقدیرنامه اظهار امیدواری کرده است که آقای شباهنك بتواند در آتیه‌توفیق بیشتری بدست آورد .

حقوق زن
در اسلام و جهان

در این کتاب پس از یك بررسی وسیع ازحقوق و چگونگی شان انسانی زن درملل وادیان‌گذشته‌وپس ازاشاره«بمنشورملل»و «تساوی حقوق» و تجزیه و تحلیلی در مبانی فلسفی و سیاسی منشور و نقد های اساسی که از جانب **فلاسفه‌نامی** برآن‌ایراد شده حقوق زن را در تمام جوانب زندگی‌فردی و اجتماعی از نظر اسلام بررسی نموده و در مقام مقایسه این حقوق با حقوق زن در جهان معاصر و صدها مطالب‌دیگردرآمده است کتاب حاضر برای دومین باربااضافاتی کلی‌وسیله **موسسهٔ مطبوعاتی فراهانی‌تهران بازار بین‌الحرمین تلفن ۵۰٤٦۵ منتشر و در تمام کتابفروشیهای معتبر موجود است . ارزش ۱۲۰ ریال .**

کتابهای خوب این هفته

شمس‌وطغرا	بقلم‌محمدباقرخسروی(۳جلد)	۸۰ ریال
سندی	بقلم‌تامپسون‌ترجمه‌هوشنك‌رکنی	۲۵ ریال
آئین‌دوست‌یابی	بقلم‌دیل‌کارنگی ترجمه‌دکترسیروس‌عظیمی	۲۵ ریال
اعدام یك‌جوان ایرانی‌درآلمان	بقلم‌امیرعشیری	۳۰ ریال
سرگذشت‌درتر	اثرگوته‌ترجمه‌نصرالله‌فلسفی	۲۰ ریال
مردپیرودریا	اثرارنست‌همینگوی‌ترجمه‌یحیوی	۲۰ ریال
آئین‌زندگی	اثردیل‌کارنگی‌ترجمه‌حسام‌الدین‌امامی	۳۰ ریال

انتشارات «کانون معرفت» ارزنده‌ترین کتابهاست‌که بوسیله مبرزترین نویسندگان و مترجمین فاضل کشور تهیه میشودو موافق هر ذوق وسلیقه‌است‌در موقع خریداری این کتابها به نام‌مترجم‌و ناشرتوجه داشته‌باشیدهمه‌هفته‌دراین قسمت‌ازروزنامه‌باکتابهای خوب‌هفته آشنا خواهیدشد.

کانون معرفت
تهران‌لاله‌زارتلفن۳۲٤۳۷

کتابهای چاپی «انتشارات کانون معرفت»

اطلاعات‌دختران‌وپسران‌روزهای سه‌شنبه منتشر میشود

در چهارگوشه جهان

قرار داد پنجساله

لندن- بین انگلیس وشوروی یك قرارداد پنج ساله بمنظور همکاری در تحقیقات کشاورزی امضاء شد .
این قرارداد که از طرف‌فردریك پیرت وزیر کشاورزی انگلیس بنمایندگی از طرف انگلستان و سولداتف سفیرشوروی درلندن بنمایندگی دولت شوروی امضاء شد بلافاصله‌بمورد اجراگذاشته شد .

دیدار از هندو پاکستان

پاریس- امروزرسما اعلام‌شد که ژرژ پمپیدو نخست وزیر فرانسه روز چهارم فوریه‌پاریس را بقصد دیداررسمی ازپاکستان وهند ترك خواهد کرد .

ترمیم کابینه

آتن- پاپاندرو نخست وزیر یونان برای دومین بار در عرض یك سال کابینه خود را ترمیم کرد و چهار وزیر و یك معاون تازه‌وارد کابینه نمود .

وزیران جدیددیروز درحضور کنستانتین پادشاه یونان‌مراسم سوگند انجام دادند .

تکان نخورد

مسکو- ایوان مائیسکی‌سفیر کبیر سابق شوروی‌در لندن درآخرین شماره مجله «دنیای جدید» می نویسد وقتی که در ۲۲ ژوئن ۱۹۴۱ استالین از حمله آلمان بشوروی اطلاع یافت در های آپارتمان خودرا در کاخ کرملین برویش بست و تا چند روز از جای خود تکان نخورد .
مائیسکی مینویسد که دراین لحظات بحرانی‌به سفرای‌شوروی در کشور های خارج هیچگونه دستوری داده نشد .

برف مسکو را فلج کرد

مسکو- ریزش برف سنگین در مسکوبعدازظهر دیروزفعالیت اجتماعی‌دراین شهرراقلج‌ساخت با اینکه‌هفتصد رفتگرباهزار کامیون شهرداری مشغول پاك کردن خیابان ها بودند باز نتوانستند وضع عبور و مرور شهر را بحال عادی بازگردانند سرانجام با کمك هزاران نفراز اهالی خیابان هااز برف پاك‌شد.

بازهم زلزله

الجزایر- دیروز بار دیگرزمین- لرزه شدیدی در شهر مسیله واقع در جنوب شرقی الجزایر روی داد و ساختمان هائی راکه در زلزله‌قبلی آسیب دیده‌بودند خراب کرد و خسارات فراوانی ببار آورد .

مبادلات بازرگانی

مسکو - «نیکلای پاتولیچف» وزیر بازرگانی خارجی شوروی امروز با اعضای‌هیئت بازرگانی چین کمونیست ملاقات کرد وبا آنها درباره مسئله مبادلات بازرگانی دو کشوردر سال۱۹۶۵ مذاکره نمود .

تحولات مهم جهان در ۲۴ ساعت گذشته

چین هند را متهم‌به تجاوز مرزی کرد

پکن -۶ ژانویه - رویتر -دولت چین کمونیست علیه یك سلسله «مداخلات‌وتجاوزهای شدیدوجدید» مرزی توسط قوای هندی در مرز چین و سیکیم به هند اعتراض کرد.
وزیر خارجه چین یادداشت‌اعتراض رابسفارت هند در پکن تسلیم‌نمود.
در یادداشت گفته میشود «هند بانادیده گرفتن حاکمیت‌چین‌پیوسته دامنه‌تجاوزخودراتوسعه میدهد.و می خواهد آرامشی راکه درمرزچین- سیکیم وجود دارد بهم بزند» .

وضع‌وخیم

وخامت اوضاع ویتنام آمریکا را در برابر بزرگترین مشکلات کنونی سیاست خارجی خویش قرار داده است .
مذاکرات کمیته روابط خارجی سنا و گزارش راسك باین کمیته نشانه آن است که مقامات مسئول آمریکا باهمیت این مشکل کاملا واقفند و با عجله درصدد چاره جوئی برآمده‌اند کاری که در شرایط فعلی چندان آسان بنظر نمیرسد .
ظاهرا درحال حاضر در برابر جانسون هیچ وظیفه ای‌فوری‌تر از پیدا کردن راه حل برای ویتنام وجود ندارد .

بمب افکنهای امریکا به‌ویتنام شمالی حمله کردند

سایگون - ۶ ژانویه

منابع ویتنامی میگویند افسران سیاسی ویتنام شمالی در ماههای اخیر به ویتنام جنوبی نفوذ کرده اند تا تسلط کمونیست ها در رهبری «جبهه آزادیبخش» را که ارگان رهبری چریکهاست تحکیم نمایند .
درصورتیکه چریك ها حکومت مورد حمایت آمریکا را که در ویتنام جنوبی است سرنگون نماید این کادر های سیاسی تصفیه عناصر ملی غیر کمونیست را که فعلا مایه وجاهت ملی چریك ها هستند بعهده خواهند گرفت .
این منابع گفتند انهدام ناسیونالیستهائی که سرنوشت خود را با کمونیستها یکی کرده اند بسیار شوم خواهد بود .

● جنگهای طولانی‌تر

یك سخنگوی نظامی آمریکائی گفت که چریکهای کمونیست ظاهرا دست به تجربه در مورد آغاز ادامه جنك های بزرگتر و طولانی‌تر زده‌اند.
نبرد یك هفته‌ای «بین گیا» که‌روز یکشنبه پایان یافت ، بزرگترین طولانی‌ترین و سر سخت ترین‌نبردی بود که تاکنون در ویتنام درگرفته و هماهنگی عملیات کمونیستها درآن از همیشه بهتر بود .
با این نبرد ، جنك ویتنام از صورت جنك و گریز های چریکی خارج شد و بصورت نبرد نظامی در یك جنك داخلی درآمد .
سخنگوی مذکور افزود ما هنوز اطمینان نداریم که این‌استراژی‌جدید کمونیستها موفق شود ، آنها پیروزی هائی بدست آورده‌اند و شکستهائی خورده‌اند . پیروزی آنها وابسته به آن است که آیا میتوانند در هرنبرد چنین تلفات سنگینی را تحمل کنند یا نه ؟
باید گفت تا کنون نبرد «بین گیا» موفقیت بزرگی برای کمونیستها بوده زیرا آنها ۲۰۰ نفر را کشته و ۱۹۰ نفر را زخمی کردند و خود فقط ۱۴۰ نفر کشته دادند .
نبرد موفقیت‌آمیز چریکها در « خوك‌توی » یکی دیگر از «تجارب» کمونیستها در این زمینه میباشد .

انتقال ستاد

کمونیستها ستاد خود را در شرق سایگون به«خوك‌توی» منتقل کرده‌اند، حال آنکه تا نوامبر سال پیش اصلا یك چریك در این نواحی نبود .
این ناحیه از نظر کمونیستهابسیار مطلوب است . زیرا پر از جنگل و تاسیسات جمع‌آوری شده لاستیك میباشد و حرکت واحد های کمونیست از هوا بهیچوجه قابل کنترل نیست .
د رنبرد اخیر هم واقعا همین طور بود و امریکائیها نتوانستند محل‌آنها را از هواپیما پیدا کنند .

● راه حل سیاسی

دولت‌ویتنام جنوبی‌طی‌اعلامیه‌ای این شایعات را که حل مسئله ویتنام تنها باید از طریق سیاسی انجام شود تکذیب کرد.
در روزهای اخیر در ویتنام‌جنوبی شدیدا شایع شده است که دولت ویتنام باین نتیجه رسیده که‌دیگر از طریق جنك نمیتوان مسئله‌ویتنام را حل کرد بلکه باید برای آن‌راه حل سیاسی یافت .
در اعلامیه گفته شده است کسانی که چنین شایعاتی‌رامنتشر میکنند دشمنان استقلال ویتنام‌بوده‌وشدیدا به کیفر خواهند رسید .

● تصویر غم‌انگیز

دین راسك وزیر خارجه آمریکا امروز گزارشی از وضع ویت‌نام را باطلاع کمیته خارجی مجلس نمایندگان رساند .
بقول‌یکی ازنمایندگان دین‌راسك «تصویرغم‌انگیزی» ازویت‌نام جنوبی رسم کرد. وی گفت دشواری‌ویت‌نام جنوبی هم اشکال سیاسی در میان اعضاء حکومت و ژنرالها و هم‌نحوه ادامه جنك با چریکهای کمونیست است. اما راسك گفت امروزعلیرغم شکست های نظامی اخیر ، وضع مساعدی از لحاظ نظامی در ویت‌نام دارد بوجود می‌آید که چون چندان چشم گیر نیست کمتر به آن توجه میشود .
راسك پس از این جلسه حاضر نشد توضیحی بخبرنگاران بدهد . اعضای کمیته هم گفتند «وضع بدی است ، اما آنقدر بد که ما تصور میکردیم نیست » .

● بی‌اعتبارترین

سناتور واین مورس آمریکائی امروز گفت : دولت جانسون اگر سیاست کنونی خود را در ویت‌نام ادامه دهد بعنوان بی اعتبار ترین دولت‌آمریکا بکارخود پایان‌میدهد.
سناتور «مورس» از راسك و مك‌نامارا و تیلور انتقاد کرده آنها رامسئول سیاست‌فاجعه آمیزآمریکا در ویت‌نام نامید .

اعتراض شدید

ویتنام شمالی امروز اعتراض شدیدی علیه «حملات هوائی آمریکا ودولت دست نشانده‌آن بمردم بی سلاح غیر نظامی در ویتنام شمالی» تسلیم کمیسیون کنترل بین‌المللی کرد . در این اعتراض گفته میشوددر اثرحمله ۱۱هواپیمای آمریکائی ۸ نفر از مردم بی‌سلاح در دهکده‌های دشت «نی» کشته شده‌اند.
خبرگزاری چین‌کمونیست‌نیز خبرداد که صبح امروز کشتیهای جنگی آمریکا وویتنام جنوبی ساحل ویتنام شمالی را مورد شلیك قرار دادند ، اما پس از آنکه به آتش آنها از طرف آتشبارهای ساحلی پاسخ داده شد فرار کردند. در خبر گفته میشود این دومین اقدام تحریك آمیز آمریکا از این نوع در هفته جاری است . سه کشتی آمریکائی به‌آبهای‌ساحلی‌ویتنام وارد شده ودست به بمباران ساحل ویتنام زده‌اند .

یوگسلاوی روابط خود را با کنگو قطع کرد

بلگراد- ۶ ژانویه - یونایتد پرس- کاردار یوگسلاوی در لئوپلدویل طی یادداشتی این مطلب را باطلاع وزارت خارجه کنگو رساند .
دریادداشت‌گفته میشود «برقراری روابط عادی با دولت کنگو غیر ممکن است و بهمین جهت همه کارمندان سفارت به بلگراد احضار شده اند.
امروز گفته شد چومبه نخست وزیر کنگو قصد دارد سربازان - آفریقائی را که از خدمت دولت فرانسه اخراج شده اند ، اجیرکند و آنها را بجای سربازان مزدورسفید پوست بمزدوری بگیرد .

ایزوستیا به پیام جانسون حمله کرد

مسکو - ۶ ژانویه -خبرگزاری فرانسه - روزنامه ایزوستیا درشماره امروز خود تفسیری پیرامون پیام اخیر پرزیدنت جانسون به کنگره امریکا منتشر کردکه بیشتر جنبه حمله‌داشت .
ایزوستیا نخستین روزنامه شوروی است که دراین زمینه تفسیری منتشر میکند . این روزنامه کوچك ترین اشاره‌ای به دیدار روسای دول امریکا و شوروی نکرده و در زمینه توسعه مبادلات بازرگانی‌دو کشور نیز مطلبی ننوشته است .
ایزوستیا بیشتر تکیه به سخنان پرزیدنت جانسون در زمینه صلح وتفاهم بیشتر بین امریکا وشوروی کرده و مینویسد رئیس جمهوری آمریکا آرزومند صلح است اما روش امریکا بااین خواست‌مغایرت دارد .
ایزوستیا مسائل آلمان ، خلع سلاح، ویتنام ، کنگو . امریکای لاتین را مطرح کرده و مینویسددر باره این مسائل امریکا طالب راه حل اساسی نیست .
بلگراد - ۶ ژانویه - رویتر - روزنامه «زری‌پوپولیت» ارگان‌حزب کمونیست آلبانی رهبران کنونی شوروی را «تجدید نظرطلبان - خروشچفی» نامید و اعلام کردمبارزه علیه آنان در داخل شوروی ادامه دارد .
دراین مقاله گفته میشود رهبران جدید شوروی میکوشند خود را ملایمتر از خروشچف نشان دهند، اما درواقع باسرسختی بخط مشی کهنه خروشچف چسبیده‌اند .
مارکسیستهای انقلابی‌شوروی‌دارند بیدار میشوند و در همه جبهه ها مبارزه فعالانه‌و مصمم علیه خط - مشی خروشچف‌راکه توسط‌رهبران جدید تعقیب میشود آغاز میکنند.
«الکسی کوسیگین» و «اناستاس میکویان» پیامهای تبریکی برای لیوشائوچی وچوئن‌لای که مجددا بسمت ریاست جمهوری و نخست - وزیری چین کمونیست‌انتخاب‌شدند ارسال داشتند . رهبران کرملین‌در این پیام علاقه خودرا به بسط مناسبات دوستی دو کشور چین و شوروی تشویح کردند .

بزودی

هفت عروس برای هفت برادر
سینماسکوپ - رنگی - دوبله بفارسی

زکی مورن؟
خواننده شهیر ترکیه

از امشب درسینماهای
امپایر - ب.ب. نیاگارا

بعلت طولانی بودن‌فیلم شروع سئانسها درسینماهای نمایش دهنده بقرار زیراست
ب.ب ۱۰ر۱۵ صبح- ۲-۴ر۱۵- ۶ر۳۰ -۸ر۴۵ بعداز ظهر. نیاگارا ۱۰ر۴۵ صبح- ۲ر۳۰- ۴ر۴۵- ۷-۹ر۱۵ بعد ازظهر. امپایر ۱۱ر۱۵- ۳- ۵ر۱۵- ۷ر۳۰-۹ر۴۵ بعدازظهر

گورسل واینونو بشوروی میروند

منابع موثق خاطر نشان میسازندکه مذاکرات پادگورنی عضو پرزیدیوم کمیته مرکزی حزب کمونیست شوروی که در راس هیئت پارلمانی شوروی اینك در ترکیه بسر میبرد با رهبران دولت ترکیه جنبه‌کاملا سیاسی گرفته است .

در این مذاکرات لاپین‌معاون وزارت امور خارجه شوروی نیز شرکت دارد . محافل مزبور میافزایندمذاکرات‌هیئت‌پارلمانی شوروی کاملا از چهار چوبه یك دیدار معمولی گذشته و مسائل مهمی در زمینه مناسبات دو کشور و مسائل جهانی مورد بررسی قرار گرفته است .

بنظر میرسد پادگورنی‌زمینه را جهت مذاکرات مهمی که بعد اندره‌گرومیکو وزیر امور خارجه شوروی با رهبران ترکیه بعمل خواهد آورد آماده‌میسازد.

آندره‌گرومیکو بزودی‌بدعوت فریدون ارکین‌وزیر امورخارجه ترکیه از آنکارا دیدن میکند.

روزنامه جمهوریت چاپ‌آنکارا باین مسئله اشاره کرده و مینویسد مذاکرات پادگورنی‌با رهبران ترکیه اهمیت سیاسی پیدا کرده است .

روزنامه دنیا مینویسد هیچ دلیلی وجود ندارد دستی که‌از طرف مسکو بسوی ما دراز شده نفشاریم معذلك‌نباید این‌دوستی موجب آن شود که ترکیه‌روش خود را نسبت به غرب تغییر بدهد .

روزنامه ملیت روش حزب عدالت (حزب مخالف) را در این زمینه شدیدا مورد انتقاد قرار داده است . حزب عدالت وجراید وابسته باین حزب‌روش خصمانه‌ای نسبت به ورود هیئت پارلمانی شوروی به ترکیه‌اتخاذ کرده‌اند .

روزنامه ملیت مینویسدپرزیدنت جانسون در پیام خود به کنگره امریکا گفت دیدار رهبران شوروی از امریکاارزنده است. در این صورت چرا ما باید کاتولیك تراز پاپ باشیم .

اکثر جراید ترکیه نوشته‌اند که پادگورنی مسئله دعوت‌جمال گورسل و عصمت اینونو را به شوروی تجدید کرده است .

عصمت‌اینونو نخست وزیر ترکیه‌نیزامروز بروزنامه‌نگاران گفت که از او و جمال گورسل رئیس‌جمهوری ترکیه‌دعوت‌شده است از مسکو دیدن کنند .

اولین بانوی مسلمان که کاندیدای ریاست جمهوری شد

انتخابات ریاست جمهوری‌پاکستان که هفته گذشته انجام شد در مبارزات انتخاباتی و فعالیت های سیاسی کشور های در حال توسعه بطور اعم ، و کشور های اسلامی بطور اخص صفحه تازه‌ای گشود .

در این انتخابات پاکستان برای اولین بار یك زن یعنی خانم فاطمه جناح خواهر محمد علی جناح‌بانی‌و موسس پاکستان‌و قائداعظم و اولین رئیس جمهوری آن کشور خود را کاندیدای ریاست جمهوری کرد و برای موفقیت دست به فعالیت‌وسیع و دامنه‌داری زد که از هرلحاظ ارزش سیاسی و اجتماعی او رانشان میداد .

خانم فاطمه جناح نزدیك به ۷٦ سال‌داردودر دوران‌مبارزات‌استقلال تمام نیرو و انرژی خود را در راه بثمر رسیدن تلاش استقلال‌طلبانه و مردمی که تحت رهبری برادر او در راه رهائی از تسلط خارجیان مبارزه میکردند بکار میبرد .

خانم فاطمه جناح معتقد است‌که انقلاب بدون رهبری صحیح‌چنانکه باید ثمر نخواهد داد و بدین‌ترتیب بود که از زندگی عادی که هر زن دارد دست کشید و خود را یکسره وقف هدف های برادرش ساخت .

بعد از مرك محمد علی جناح ، وی‌برای‌زنده‌نگاهداشتن نام‌قائداعظم از هیچ کوششی فروگذار نکرده و همواره در مراسمی که بیاد بود او برگزار میشود حضور می‌یابد وبا یاد آوری خاطراتی از او در سی از وطن پرستی و عشق بمبارزه بخاطر سعادت ملت و کشور و خدمت بانسانیت بمردم می‌آموزد .

فاطمه جناح

خانم جناح با آنکه نتوانست در انتخابات آراء کافی بدست آورداز محبوبیت بزرگی برخوردار است و مردم پاکستان در چهره او ، خاطره رهبر بزرك خود را زنده می‌یابند. بهمین دلیل هم او توانست بیش‌از ۲٦ میلیون رای‌در انتخابات بدست آورد .

سوکارنو اعلام کرد :
اندونزی بسازمان ملل باز نمیگردد

پورت اسمیت - رویتر-٦ ژانویه- امروز به «تریمفه» کشتی تعمیراتی انگلیس که زمانی‌ازناو های‌هواپیما برآن کشور بشمار میرفت دستور داده شد برای حرکت بسوی خاور دورآماده‌باشداین‌فرمان۲٤ساعت‌بعد ازآنکه‌نیروی‌هوائی سلطنتی‌انگلیس اعلام کرد که بمب‌افکن های سری «و» برای پرواز به خاور دور بحال آماده باش در آمده‌اند صادر شده است .

اقدامات مذکور دنباله اقدامات قبلی انگلیس برای تقویت نیروی نظامی آن‌در خاور دور و مالزی میباشد. انگلستان قصد دارد بدین وسیله‌ازنابودی‌مالزی بدست‌اندونزی جلوگیری کند .

غیر قابل فسخ

پرزیدنت سوکارنورئیس‌جمهوری اندونزی به سفیر کبیر ژاپن در اندونزی گفت تصمیم‌اودر باره‌خروج ازسازمان ملل‌غیرقابل فسخ‌میباشد.

خبرگزاری رسمی ژاپن از قول سفیر ژاپن در اندونزی اعلام کرد که درملاقات سفیر ژاپن‌و پرزیدنت سوکارنو رئیس جمهور اندونزی گفته است تصمیم خروج از سازمان ملل از پشتیبانی کلیه مردم واحزاب کشور برخوردار است .

در این ملاقات سفیر ژاپن‌درخواست نخست‌وزیر کشورخود راازسوکارنو بوی اطلاع داد .

نخست وزیر ژاپن از سوکارنو خواسته‌بود که‌درتصمیم خودتجدید نظر کند .

چهل سال قبل

پشت‌سر راهم‌میتوان‌دید

واشنگتن - یکی از آرتیستهای آمریکا عینکی اختراع کرده است که با عینك های معمولی فقط تفاوتش این است که استعمال کننده آن پشت سر خود را هم می بیند و هرگاه شوفری عینك مزبور را استعمال نماید از آینه که برای مشاهده حرکت عبور و مرور در پشت سر در داخل اتومبیل نصب میکند بی نیاز خواهد شد و همچنین معلمین مدارس میتوانند در کلاس و مواقع تدریس آنرا مورد استفاده قرار دهند .

نقل از اطلاعات ۱۷ دی ۱۳۱۳

تفسیر روز
آزمایش حیاتی

در «بین‌گیا» کمونیستها یك آزمایش حیاتی دست زدند ونتایج درخشانی بدست آوردند. در اینجا آنها برای اولین‌بار شیوه جنگ‌و گریز را کنار نهادند وبر اساس استراتژی یك آرتش مجهز و تعلیم یافته «بین‌گیا» را موردحمله قرار دادند و هنگامیکه نیروهای دولتی بمقابله‌برخاستند دیگرجنك چریکی در میان نبود وهرچه بود جنك‌کامل‌عیار دوآرتش‌بانجهیزات وآرایش نظامی برابر بود .

درس‌هائی که‌ازجنك «بین‌گیا» آموخته شد نشان داد که اولااگر نیروی هوائی وقدرت فعالیت‌بیمانند دهها وصدها هواپیما و هلیکوپتر درمواقع حساس نبودویتنام جنوبی هر روزیك «بین‌گیا»داشت بااین تفاوت که در پایان هر نبرد کمونیستها شهری یا ایالتی رابر فتوحات خود افزوده بودند.

درس دیگر «بین‌گیا» نشان دادن این حقیقت بهمگان بود که چریکها در ماههای‌اخیر تا چه‌حد بر قدرت خود افزوده و تاچه حد کوشیده‌اند ـوموفق شده‌اند ـکه از لحاظ تسلیحات وساز وبرك مدرن جنگی خود را در ردیف آرتش ویتنام جنوبی قرار دهند.

تاهمین اواخر چریکها در درجه اول برسلاحهائی که‌خود میساختند یاازنیروهای‌دولتی بغنیمت‌میگرفتند متکی بودند واین امرهمواره آنان را در موقعیت درجه دومی نسبت بدولتی‌ها قرار میداد .اما سرانجام زمانی رسید که چریکها دیگر نمیتوانستند گفته معروف مائو «اگر ماکارخانه اسلحه سازی نداریم در عوض دشمن دارد »را دستورالعمل مناسبی‌بیابند وامروز چریکها همه چیز دارند بغیر از هواپیماوجز در این مورد ودرکمیت سلاحهای بسیار سنگین ، درحد نیروهای دولتی قرار گرفته‌اند .

امروز گوئی در کار رساندن انواع تفنك‌های اتوماتیك وتوپهای بدون عقب‌نشینی بازوکاها ووسائل رادیوئی به چریکها مسابقه‌ای در گرفته است.

مرزهای بین دو ویتنام در کار تحویل سلاحها نقش اساسی را دارند اما قایق‌های ویت کنك که درهر شب کشتی‌هائی را که از سواحل ویتنام میگذرند تعقیب میکنند درتخلیه محموله‌های‌جنگی این کشتی‌ها وتحویل آنها به چریکها نقش بزرگی‌بعهده دارند.

ویت‌کنك‌هاازطرف دیگربتجارت وسیع‌ماهی وذغال‌چوب دست‌زده‌اند تانتوانند باپول آن آخرین نوع سلاحهای آمریکائی‌راازقاچاقچیان خریداری کنند.

وباین ترتیب‌هرماهه‌بطورمتوسط یکهزار قبضه اسلحه و٦۰ تن مهمات از مرزهای زمینی ودریائی ویتنام جنوبی میگذردو باین‌کشور سرازیر میگردد .

چریکها در عین حال همواره‌از طریق گروههای‌عظیم‌افراد وعناصر تعلیم دیده و تازه نفس تقویت میشوند و آمادگی جنگی خود را افزایش میدهند.

هم‌اکنون تعداد چریکهای تمام وقت که سراسر زندگی خود را وقف جنك کرده‌اند از ٤۰ هزاردر میگذرد و آنها که در عین اشتغال بکشاورزی بواحدهای ویت کنك وابسته‌اند از یکصدهزار بیشترند. بیاری همین نیروی‌روز افزون‌است که‌چریکها تاکتیك‌های جنگی‌خود رانغییر داده‌اند و دیگر مانند گذشته در مقابل نیروهای دولتی آب نمیشوند که در جنگل ها فرو روند بلکه در واحدهای بزرك بجنك میپردازند و پیشروی وعقب نشینی آنها سنگر بسنگر وبر اساس موازین‌ودقایق نظامی‌صورت میگیرد و هر سنگر باسنگر دیگر وهر واحد باواحد دیگرنه ازطریق وسایل اولیه‌بلکه‌ازطریق‌رادیوهای مدرن تماس دارد.

در مقابل واقعیات ،آمریکائیان در «بین گیا» آموختند که‌نمیتوان شکست کادرهای فعال و پرانرژی وسراسر امیدچریکهاراز نیروهای درمانده ویاس زده و آشفته حال دولتی انتظار داشت و دریافتند که حوادث در قالب کنونی در جهت شکست قطعی آنها در ویتنام ودر سراسر آسیای جنوب شرقی‌سیر میکنند.

درسهای «بین‌گیا» ودرك ضعف دولتی‌ها و قوت چریکها بی‌شبهه در سیاست هفته‌ها و ماههای‌آینده واشنگتن درویتنام انعکاس‌خواهند یافت.

سیاستی که باید از اولین شکست نظامی تاریخ آمریکاجلو بگیرد.

وزرایك‌روز حقوق‌میدهند

وزرای اردن در ماه آینده یك روز ازحقوق ماهانه خود را برای‌کمك به پروژه ایجاد سد « مخیبه » در روی رود یرموك‌خواهند پرداخت.

صلاح ابوزید وزیر اطلاعات اردن‌ضمن‌اعلام این خبر گفت : اعضای پارلمان‌وکارمندان‌دولت نیزیکروز حقوق خودرا برای‌کمك به‌این پروژه خواهند پرداخت

سد « مخیبه » برای منحرف کردن مسیر رود اردن و جلوگیری از رسیدن آب آن به اسرائیل است .

اسرائیل تحمیل نمیکند

لوی اشکول نخست وزیر اسرائیل‌درپارلمان گفت : اسرائیل دیگر نمیتواند نقض و تجاوز بمرز های خود را از طرف اردن و سوریه تحمل نماید .

وی از قول ژنرال‌بول رئیس ستاد قوای‌نظارت بر آتش بس گفت :

تیراندازی اردنی ها به پاسداران مرزی سوریه‌موجه‌نبوده‌است. اشکول گفت :پارلمان باید چاره ای بیندیشد که دیگر این گونه حوادث « غیر موجه » تکرار نشود .

چهل و چهارمین سال تاسیس ارتش عراق

بغداد - ٦ ژانویه - خبرگزاری فرانسه- عراق امروز چهل و چهارمین سال تاسیس ارتش خود را جشن گرفت .

مارشال‌عبدالسلام عارف رئیس جمهوری عراق مراسم روز ارتش را افتتاح کرد و دسته گلی نثار قبر سرباز گمنام عراق نمود. امروزصبح ارتش عراق در خیابانهای‌این‌کشور رژه رفت و واحد های ارتش مصر نیزدر این رژه شرکت کردند .

مارشال عبدالسلام عارف طی نطق کوتاهی خطاب به سربازان و افسران ارتش عراق گفت راه ما که رهائی از امپریالیسم می باشد طولانی و سخت است طی کردن این راه به تلاش زیاد نیازمند است اما ایمان ما به خدا تزلزل ناپذیر است و خداوند برای طی این راه بما یاری و کمك میکند .

از طرف دیگر اعلام شد از رئیس ستاد ارتش شوروی ربما دعوت شده است که از عراق دیدن کند .

منابع موثق پایتخت عراق خاطر نشان می سازند که وزیر دفاع عراق سه هفته قبل از رئیس ستاد ارتش شوروی دعوت نمود که از بغداد دیدن کند این مسافرت باحتمال قوی‌در بهار آینده صورت خواهد گرفت.

رئیس پارلمان کویت استعفاء کرد

شیخ عبدالله سالم الصباح امیر کویت امروز پس از سامان دادن ببحران یکماهه کابینه‌کویت عازم بمبئی میشود . رادیو کویت گفت امیر با یك هواپیمای اجاره ای به بمبئی میرود تا معاینات طبی خود را ادامه دهد و دندانهای خود را معالجه کند . کابینه جدید کویت مورد حمایت پارلمان ۵۰نفری قرارگرفت و بدین ترتیب بحران کویت پایان یافته بنظر میرسد . اما در جلسه ای که دولت به پارلمان معرفی شد رئیس پارلمان بعنوان اعتراض باعمال مخالف قانون اساسی استعفا داد . رادیو کویت گفت نخست وزیر جدید در نطق خود سیاست داخلی و خارجی دولت را تشریح کرد و از اقدام برای آزادی فلسطین حمایت نمود و برنامه اش مورد تصویب پارلمان قرار گرفت .

ملك سعود دروین

ملك سعود پادشاه سابق عربستان سعودی امروز بعد از ظهر با یك هواپیمای مخصوص وارد وین شد . ملك سعود بمحض ورود به وین‌باتفاق همراهان خود به هتل انترکنتیننتال رفت باحتمال قوی ملك سعود چند هفته در پایتخت اتریش بسر خواهد برد تحت‌معالجه قرار خواهد گرفت

سلال در یمن تصفیه‌می کند

مارشال سلال رئیس‌جمهوری یمن که از ماه دسامبر گذشته در صدد مقابله با مخالفت جدی بعضی از همکاران نزدیك خود بر آمده است در بازگشت از قاهره به صنعا دست باقدامات شدیدی زده است.

رادیو صنعا امروز گفت‌چندین تن از وزراء و شخصیت های برجسته جمهوری یمن به اتهام توطئه علیه رژیم جمهوری یمن بازداشت شده اند و بزودی در دادگاههای مخصوص‌محاکمه می شوند .

از طرف دیگر «عمری» نخست وزیر تازه ضمنا بسمت فرماندار نظامی یمن منصوب شده وشیخ محمدعلی عثمان‌نیزبسمت‌ریاست مجلس یمن انتخاب گردیده‌است

قبلا این سمت را محمداحمد نعمان عهده دار بود اما از سمت خود استعفا کرده و باتفاق‌دو تن دیگر از رهبران جمهوری یمن نامه ای به سلال نوشته و روش او را سخت مورد انتقادقرارداد.

یکی دیگر از تصمیمات‌ژنرال سلال منصوب کردن «عبدالغنی مظهر» بسمت فرماندار « تعز » است . عبدالغنی مظهر از مردان بانفوذ باند سلال می باشد .

«تعز» که یکی از شهر های مهم جنوب یمن است به عنوان دژ مخالفین سلال بشمار میرود.

منابع موثق خاطر نشان می سازند که ژنرال سلال‌دستورداده است‌یك شورای دفاعی و یك دادگاه رسیدگی به‌جرائم‌متهمین امنیت دولتی بوجود آورد .

اخبار کوتاه

● قاهره ادگارفور نخست وزیر اسبق فرانسه که مشغول بازدید از مصر است طی‌یك مصاحبه با خبرگزاری‌خاور میانه گفت: امریکا باید از جنوب شرقی آسیا خارج شود و مسائل جنوب شرقی آسیا از طریق مذاکرات مسالمت‌آمیز حل وفصل گردد.

● آنکارا سخنگوی وزارت‌امور خارجه ـ ترکیه خبر منتشره در یك روزنامه یونانی را مبنی براینکه طی مذاکراتی که بین‌رهبران شوروی و ترکیه بعمل آمده دولت شوروی با ایجاد یك دولت مستقل از ترکهای قبرس موافقت‌کرده وفول شناسائی این دولت‌را داده است تکذیب کرد.

● بلگراد - خبرگزاری یوگوسلاوی گزارش داد که دولتهای‌رومانی‌و لبنان‌تصمیم گرفته‌اند بایکدیگر روابط سیاسی برقرار کنند.

بزودی بین دو کشور نمایندگان سیاسی مبادله خواهد شد.

● عدن- پلیس‌عدن اعلام‌داشت که (روسولا باربر) دختر انگلیسی که از دیروز در عدن ناپدید شده بود صحیح وسالم پیدا شده است .

قبلا تصورمیرفت دخترمذکور را مخالفان حکومت عدن ربوده‌اند .

اطلاعات‌دختران‌وپسران‌روزهای سه‌شنبه منتشر میشود

LEARN HAIRDRESSING IN EUROPE
as well as languages
hairdressing is top business
Examinations in Paris
Ask prospectus:
ACADÉMIE de COIFFURE
OOSTZEEDIJK 240 ROTTERDAM HOLLAND

از امشب در سینماهای
رویال- رکس- همای

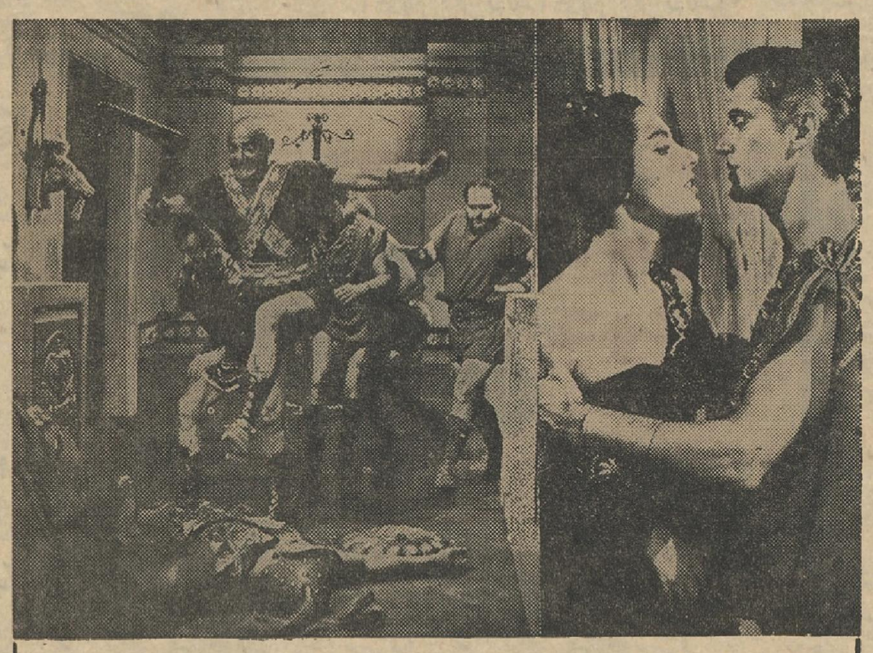

تونی راسل
هلگالاین
ماسیمو سراتو
لیویولورنزون
درفیلم
۷ مبارز
سینماسکوپ . رنگی . دوبله بفارسی

پخش دایران توسط کمپانی متروگلدوین‌مایر

از امشب در سینماهای
آسیا - سعدی
اگرآن واقعه روی نمیداد هرگز چنین جنك و خونریزی در غرب صورت نمی‌گرفت

سینما سعدی درکلیه برنامه‌ها یك‌سئانس فوق‌العاده‌ساعت ۱۲ و نیم‌صبح نمایش میدهد

اطلاعات ۱۳۰۴

پنجشنبه

● ۱۷ دیماه ۱۳۴۳
● ۳ رمضان ۱۳۸۴
● ۷ ژانویه ۱۹۶۵
● شماره ۱۱۵۸۲
● سال . . . . . سی و نهم

راز نیمکت کهنه!
احمد احرار
صفحه ۶

در تهران سالی ۶۰ میلیون تومان خرج گیسوی خانمها میشود
صفحه ۷

یك شب در یك شهر
ا . پرتواعظم
صفحه ۹

شکارچی بدام افتاد
صفحه ۱۰

نسل ایکس !
صفحه ۲۰

حدود عالم هستی تعیین‌میگردد
صفحه ۱۹

صفحات مخصوص جمعه

«بینگیا» دهسال پس از دین بین فو

از : پاری‌ماچ
ترجمه : منصور تاراجی

بیست‌سال از پایان جنك بین‌الملل دوم میگذرد اما جنك باشدت هرچه تمام‌تر هنوز در ویتنام ادامه دارد و آتش و خون همه چیز را دربرگرفته است .

آخرین لحظات سقوط دین-بین-فو

DIX ANS APRES

DIEN BIEN PHU

دهسال قبل نامی که در غرب نا-شناخته بود وارد تاریخ شد : دین-بین - فو -

ارتش فرانسه برای درهم شکستن حلقه محاصره کمونیست های ویتنام آنچنان جانبازی از خودنشان داد که فقط نمونه آنرا میتوان در کتاب «پارسیها» اثراشیل یافت .

جهان چشم به سرانجام نبرددین-بین-فو دوخته بود واخبار دژ دین-بین - فو چون رعد در سراسر کشور های جهان به گوش همگان میرسید

در آنزمان هیچکس نمیتوانست حدس بزند پایان این نبرد چه‌خواهد بودو پرچم چه کشوری بر فراز این دژ مستحکم که از نظر استراتژیکی اهمیت حیاتی برای نیرو های طرفین داشت به اهتزاز درمی‌آید .

ارتش فرانسه تا آنزمان بامقاومت پراکنده و جسته و گریخته کمونیست های ویتنام روبرو بود . اما در دین-بین-فو ناگهان دریافت که قدرت خصم راکوچك گرفته است و بحلقه محاصره‌ای افتاده که خروج از آن تنها با قهرمانی امکان پذیرنیست .

نبرد دین - بین- فو سر آغاز پدیده‌ای بودکه نشان میداد آسیا بیدار شده است .

در دین -بین -فو سرنوشت غرب در جنوب شرقی آسیا عوض شد و دولت جدیدی بوجودآمد بنام«جمهوری خلق ویتنام شمالی »

این رپرتاژکه توسط دنیل‌کامو مخبر و عکاس فرانسوی تهیه‌شده است در آخرین روز های سقوط دژ «دین -بین -فو » در مجله پاری ماچ چاپ گردید .

اینك‌مجله پاری‌ماچ بمناسبت‌دهمین سال نبرد دین - بین - فو که‌مقارن با نبرد خونین «بین‌گیا» و شبیه آن میباشد مجددا این رپرتاژ تاریخی‌را چاپ کرده است .

***

دهسال قبل ، سپیده دم یك روز صبح شصت هواپیمای «داکوتا »که دماغه آنها برنگهای آبی ، زرد و سبزو قرمز بود از هانوی (امروز پایتخت ویتنام شمالی) به پرواز درآمدند .

من در یکی از آنها بودم . این نخستین رپرتاژ بزرك تاریخی من‌بود. در هواپیمای من یك پزشك ، یك عکاس و یك پرستارو یك متخصص رادیو بود . ما نمیدانستیم بکجامی رویم ، عملیات کاملا محرمانه بود.

کمی قبل از ساعت یازده صبح بما چنین دستور داده شد: درمنطقه«دین-بین -فو » فرود بیائید .

مابرفراز جنگل انبوهی پرواز می کردیم و هیچ چیز از نظر ماپنهان نبود ، لحظه‌ای بعداز هواپیما باچتر نجات بیرون پریدیم . صدای گلوله از هر سو شنیده میشد ودهقانانی‌که مشغول برنج کاری بودند وقتی دیدند آسمان سیاه شد پابفرار گذاشتند.

مابدون اسلحه بودیم و در نخستین شلیك گلوله از دهکده نزدیك محل فرودآمدن ما متخصص رادیو کشته شد . در زمین برنج ها هنوز چیده نشده بود ما خود رالابلای آنهاپنهان کردیم .

صفیر گلوله از هر سو بگوش‌می رسید . تمام روز از محل خود تکان نخوردیم هنگامیکه خورشید تازه در افق ناپدید شده بود هلیکوپتر های بهداری ارتش در صدد جمع آوری مجروحین برآمدند . ما تقریبا دو هزار تن بودیم که بایستی از دژ دین - بین - فو دفاع کنیم .

در نخستین روز نبرد بیست نفراز ماکشته شد . به عملیات ما نام «کاستور»داده بودند . در شب دومین روز نبرد ۴۵۴۵ چتر باز در منطقه «دین-بین-فو » موضع گرفتند وهمه در انتظار رسیدن کمك بودیم . روز بعدیکصد داکوتا روی باندی که‌ما آنرا آماده کرده بودیم فرود آمدند . بارسیدن این داکوتا ها تعدادنفرات مابه ده هزار تن رسید و از اینکه توپخانه ضد هوائی بین خودمیدیدیم شاد بودیم .

ژنرال ناوار که‌بجای ژنرال‌سالان فرمانده کل نیرو های فرانسه رادر ویتنام عهده دار بود تصمیم گرفته بود از دین -بین-فو دفاع کند زیرا معتقد بود بدینوسیله قسمت اعظم نیروی کمونیستهای ویتنام را نابود خواهد کرد .

اماژنرال ناوار غافل بود که تنها او نیست که نیرو های خودرابرای نبرد دین -بین-فو تجهیز کرده‌است هزاران تن از ویتنامی ها در پناه درختان جنگل شروع به حفر نقب عظیمی کرده بودند که در قلب دین-بین-فو گشوده میشد . این نقب از زیر جنگل و کوهستانها و دره ها میگذشت و جز هوشی مینه و یاران او کسی اطلاعی از آن نداشت .

ژنرال جیاپ فرمانده نیرو های ویتنام که از استراتژهای مشهور جنك ویتنام است از همین نقب موفق شدپنج‌لشکرخودرابه «دین-بین-فو » سرازیر کند و ده هزار تن از نیرو های مارادر حلقه محاصره درآورد .

دین -بین -فو در سر راه لائوس بودو ژنرال ناوارو ژنرال جیاپ می دانستند سقوط دین - بین - فو یعنی سقوط ویتنام .

مابه قدرت توپخانه و هواپیماهای بمب‌افکن خودفخر میکردیم اماژنرال جیاپ به سربازان خود میگفت «نبرد بین بیرو فیل است . ببر خود را در جنگل پنهان میکند و فقط شبها بیرون می‌آید و به فیل حمله میکند و مجددا در جنگل پنهان میشود اما فیل از شدت خونریزی جان می-سپارد .»

فرمانده نیرو های فرانسه بدو دلیل شکست ویتنامی ها را محرزمیدانست عدم وسایل رساندن مهمات و آذوقه و دوم نداشتن توپخانه . اما او نمی دانست که ژنرال جیاپ ده هزار دو چرخه تهیه دیده و بکمك آنها ازمیان دره ها و کوهستانها به نیرو های‌خود کمك میرساند .

***

سر انجام آنچه راکه د رانتظار آن بودیم فرا رسید و حمله عظیم دشمن آغاز شد . ژنرال جیاپ که‌در پنهانی طرح حمله بزرگی را ریخته بود دین - بین - فو را در زیرآتش توپخانه خود گرفت .

هزاران تن از واحد های ارتش ویتنام ازگوشه و کنار جنگلهابیرون آمده‌واز هرسو دین- بین- فورامورد حمله قرار دادند اجساد انسانی از هر دو سو روی زمین انباشته میشد و محاصره لحظه بلحظه تنك تر میشد نبرد روز ها و هفته ها طول کشید و سربازان فرانسوی که در دین -بین فو محاصره شده بودند از دریافت هرگونه کمکی مایوس بودند زیرا توپخانه ضد هوائی وارتش زمینی دشمن تمام راهها را که به دین - بین- فو ختم میشد مسدود کرده‌بود.

ما تنها بوسیله رادیو با جهان ارتباط داشتیم در آخرین لحظات‌نبرد از ده هزار تن ارتش فرانسه که‌برای دفاع از دین -بین- فو آماده شده بودند فقط ده تن زنده ماند . فقط‌ده تن . که یکی از آنها ژنویودوکالار دوشیزه پرستار بود .

هنگامیکه بعنوان اسیر سوار کامیون ویتنامیها میشدیم ناظر بالا رفتن پرچم نیرو های ژنرال جیاپ بر فراز دین - بین - فو بودیم .

کمونیستهای ویتنام با ده هزار دو چرخه از جاده های صعب‌العبور به جبهه جنك دین -بین- فو مهمات رسانیدند .

از امشب مولن روژ . مهتاب . دیانا . ایفل . کریستال . اسکار

COME BLOW YOUR HORN

عشق و گناه

پاناویژن رنگی تکنی کالر دوبله بفارسی در استودیو مولن روژ

تونی بیل کشف جدید سینما معرفی میشود

فرانک سیناترا
باربارا راش
لی جی کاب
جیل سنت جان

(یك دیوانه در فروشگاه) با شرکت‌جری‌لوئیس در سینماهای برلیان وزهره‌ادامه دارد

آگهی احضار

بدین وسیله به آقای سینور فرزند مراد شهرت ذهابیان که‌مجهول‌المکان میباشد اعلام میشود که‌بشرح پرونده کلاسه ۴۲ر۲۶۰۱ متهم بصدور چك بلامحل میباشد لازم است از تاریخ نشر آخرین آگهی ظرف دوماه برای رسیدگی واستماع آخرین دفاع واخذ تامینی‌دراین شعبه حاضر والا غیابا رسیدگی واقدامات‌قانونی‌معمول‌خواهد شد .

دادیارشعبه سه‌چك‌دادسرای تهران‌فرونی
۲-۳ آ-۲۰۵۳۷

شیرخشت
طبیعی افغانستان

عمده فروشی شیرخشت بچه نشان ناصرخسرو کوچه مسجد داروئی بدیع‌نوو داروئی خیام وفروشگاه فردوسی خیابان فردوسی
آ-۲۷۸۲۰

برنامه امشب

سینمافری

جری لوئیس - جیل سنت جان
در فیلم

یك دیوانه در فروشگاه

پاناویژن - رنگی - دوبله بفارسی

عالیترین چلوکباب و بهترین اغذیه ایرانی و فرنگی را در :

رستوران رایکا مجهزترین رستوران خاورمیانه واقع درخوش آب وهواترین نقاط پایتخت میل فرمائید .

رستوران رایکا - جاده پهلوی نرسیده بایستگاه ناهید تلفن ۲۲۵۳۰۱

اشتهار

احمد احرار
راز نیمکت کهنه!

یکی از سران انقلاب روسیه نقل میکند بعدازآنکه رژیم تزاری واژگون شد وکاخ کرملین مقر حکومت تازه قرار گرفت روزی ضمن گردش درباغ ، بسربازی برخوردم که درکنار یك نیمکت کهنه پاس میداد . از قضا چند روزبعد که باز از همانجامیگذشتم دیدم قراولها کشیك عوض میکنند وهنگامیکه مقابل نیمکت کهنه رسیدند طی تشریفات نظامی، آن سربازی که در کنار نیمکت ایستاده بود جای خودرا با قراول تازه‌ای عوض کرد . من یقین کردم در آن نیمکت رازی هست ولی برای کشف آن بهرکس مراجعه کردم ازجواب درماند ، همینقدردانستیم این رسم از دوره تزارها برقرار بوده ، بعدهم که انقلابیون صاحب قصر شده‌اند به‌آن سنت همچنان عمل میکنند وهمیشه اوقات یکنفر قراول کنار نیمکت کهنه پاس میدهد .

تدریجا همه ساکنین قصر کرملین بحل این معما و پرده گرفتن از راز نیمکت کهنه علاقمند شدند و درحالیکه هرکس حدسی میزد بالاخره یکنفر پیدا شد که معما را گشود ومعلوم شد این سنت یادگار دورانی است که در زمان سلطنت یکی از تزارها ، کاخ کرملین را رنك میزدند واز جمله اشیائی که تازه رنك کرده بودند یکی همین نیمکت کهنه بود . از قضا شاهزاده خانمی از خانواده «رومانوف» هنگام گردش درمحوطه کاخ ، روی این نیمکت رنك‌خورده نشست و هنگامی که برخاست قسمتی از دامان لباس زیبا و فاخر او آلوده برنك نیمکت شده بود . البته این پیشامدخشم شاهزاده خانم را برانگیخت و تقصیر بگردن کاخداروقت شکست که بی‌احتیاطی بخرج داده وقبلا پیش‌بینی چنین اتفاق ناگواری را نکرده است . کاخدار هم برای جبران مافات به‌گارد مخصوص تزار دستور داد نگهبانی کنار آن نیمکت بگمارند که ناوقتی نیمکت رنگش خشك نشده است ، هرگاه اتفاقا شاهزاده خانمی خواست روی آن بنشیند قراول تذکر بدهد که نشستن رنگی نشود .

باری ، سالها میگذشت که نیمکت رنگش خشك شده وحتی خوشش هم در زیر برف و باران پوسیده و خشکیده بود اما هنوز جبران مافات به‌گارد مخصوص تزار دستور داد نگهبانی کنار آن نیمکت بگمارند که ناوقتی نیمکت رنگش خشك نشده است ، هرگاه اتفاقا شاهزاده خانمی خواست آنجا ایستاده است !

حرفهای شب جمعه

حسین شمس‌ایلی

خدا بیامرزد آن بز کوهی راکه در ارتفاعات «تلاوان» مرند دردام دو شکارچی افتاد و آنقدر طاقت نیاورد تا اداره شکاربانی پنجاه هزار ریال خسارتی راکه میخواست‌ازطریق دادگاه از شکارچیان بستاند و صرف معالجه و مداوای دو پای شکسته او بنماید !

این بزکوهی در تله‌ای که دو شکارچی تعبیه کرده بودند، افتاده و هردو پایش شکسته بودو شکارچیان نگونبخت نیز که برای فروش بز باشکسته اقدام کرده بودند خود در تله اداره شکاربانی تبریز افتادند .

من وقتی در خبر های هفته خواندم که اداره شکار بانی به قیمومیت از طرف بز کوهی دادخواستی تسلیم دادگاه کرده و مطالبه ۵ هزار تومان خسارت نموده است ، باتوجه باینکه چندی قبل نیز یك دهاتی بجرم شکار چند بچه گرگ در دادگاه محکومیت یافته بود ، آرزو کردم ایکاش برای آدمها هم مثل این بز کوهی و آن بچه های گرگ دستگاهی وجودداشت که اینقدر سریع و بی «شیله پیله» برای احقاق حقشان اقدام میکرد . اما یکی دو روز بعد که از سرنوشت بز کوهی مطلع شدم خداراشکر کردم که این آرزوی من برآورده نشد . از قرار معلوم کسانیکه قیمومیت بز کوهی را پذیرفته بودند ، آنقدر در انتظار وصول این خسارت ماندند و برای معالجه حیوان اقدام نکردند تابزبیچاره به تنها از خیر وصول خسارت؟ گذشت بلکه طاقت سالهاانتظار رانیاورد وازشدت دردمرد !

ولی گویا «صاحبان خیر» باین مسئله هم رضایت‌ندادند زیرا تصمیم گرفتند پوست بز مرحوم راهم بکنند واسکلتش را در اداره شکاربانی تبریز نگهداری کنند .

ضمن هشدار بسایر حیوانات و مخصوصا به عالیترین نوع آنها ، متذکر میشود که از این پس چنانچه در تله‌ای افتادند (نوع تله‌فرق‌نمیکند !) در انتظار احقاق حق واحیانا دریافت خسارت نمانند وچنانچه چنین فکری بخاطرشان خطور کرد اسکلت بزکوهی ارتفاعات «تلاوان»راکه دراداره شکاربانی موجود است ، از خاطر نبرند .

در خاتمه مقال پیشنهاد می کند درکنار اسکلت بزکوهی مرحوم ، نوشته‌ای باین شرح بیاویزید: «این‌اسکلت بزبیست که طاقت احقاق حق خودرا از شکارچیانش نیاورد و درد پارا بهانه کرد و مرد !»

مواظب باشید پشتش باد نخورد !

سالها پیش که بوق‌زدن‌اتومبیل هادر تهران ممنوع اعلام شده وبرای متخلفین مبلغی در حدود سیزده تومان وکسری جریمه تعیین گردیده بود ، یکروز سوار تاکسی شده بودم، باوجود اینکه هنوز یك هفته از اعلام ممنوعیت استفاده‌ازبوق نگذشته بود، باکمال تعجب دیدم که راننده تاکسی‌برای سبقت‌گرفتن از اتومبیلی ،دستش رازروی بوق گذاشته وفشار می‌آورد .وقتی موضوع‌جریمه راباویادآور کردم جواب داد :

ـ دل‌خوشی‌داری ،این مقررات تاوقتی اجرا میشود که‌پشتش باد نخورده باشد و از طرفی اینجور حرفها پس‌از یك هفته پشتش باد میخورد ...

ازآن ببعد بارها با مقررات‌و تصمیماتی مواجه شدم که‌پشتش باد خورده بود. یك‌چند موضوع گدابگیری باشدت وحدت در تهران انجام میشد و کامیون های مخصوص جمع‌آوری گدادر خیابانها بگردش می‌افتاد و حتی کاریجائی میرسید که اگرآدم محترمی باسرووضع نامرتب از خانه بیرون میامد ، می‌بایست سراغش را از گداخانه امین‌آباد گرفت ، اما این تب‌تند زود عرق‌آورد ومردم تهران ماندند وهمان گداهای سمج که معتقد بودند گدائی کن‌تا محتاج‌خلق نشوی !

چندمدتی دعوت هنرپیشگان خارجی بایران وکار کردن‌آنها درهتل‌هاو کاباره‌ها ممنوع شد وباوجود اینکه اوائل کار خیلی موضوع سفت‌وسخت‌دنبال میشد. یکدفعه مسئولین اجرای این تصمیم وا رفتند و موضوع فراموش شد ، جمع آوری بوچرخه هادر خیابانها ، جریمه کردن عابرینی که‌از محل خط‌کشی شده‌راه‌نمیرفتند ،بازرسی رستورانهائی که اغذیه فاسد به مردم میفروختند و خلق‌الله را روانه بیمارستانهاوگاهی‌امامزاده عبدالله میکردندودهها نوع‌دیگر ازاین اقدامات‌از همان تصمیماتی بود که متاسفانه خیلی زود به پشتش باد میخورد واز خاطره‌ها میرفت .

روزی که موضوع جمع‌آوری اتومبیلهای دولتی مطرح شد، من یادحرف آن راننده تاکسی افتادم مخصوصا که‌این کار ظرف ۱۰سال ۵بار تکرار شده ودراین مدت‌تنها نتیجه‌ای که‌داده اینست هربار اتومبیل های کهنه ازسرویس خارج‌شده ودر عوض‌اتومبیل‌نوبامدل جدید وعرض وطول بزرگتر جایش‌را گرفته‌است . درده‌سال اخیر یکی دوتااز تبصره های بودجه‌کشور یادرباره خرید اتومبیل دولتی بوده یادرباره جمع‌آوری وفروش اتومبیلهای دولتی . حتی بخاطر دارم که چندسال پیش مقررشده بودسازمانها وادارات دولتی‌مطلقا ازخرید اتومبیل سواری‌ممنوع باشند و چنانچه احتیاج ضروری پیش آمدمجاز باشند.فقط اتومبیل جیپ یااستیشن خریداری کنند. همین استثناء کوچك باعث‌شد که‌ازآن‌پس وزارتخانه‌هاهمچنان بخرید اتومبیل ادامه دهند ، منتهی بجای‌اتومبیل‌سواری‌عادی، نوع‌استیشن آنرا که از حق نگذریم جادارتروبرای گردش‌و تفریح‌مناسب‌تراست‌تهیه نمایند.

اگراین بارهم تصمیم جمع‌آوری اتومبیلهای دولتی ،مانند سابق جدی دنبال نگردد و راه مفری بازگذاشته شود ، نتیجه همان میشود که سالهای قبل دیدیم ، اتومبیلهای کهنه و اسقاط از خدمت خارج میشوندو به‌ثمن بخس‌فروخته میشوندو در عوض اتومبیل های مدل جدید دراختیار وزارتخانه ها قرار می‌گیرد وبجزوزیرو معاون ،مدیر کل ورئیس کل ورئیس هم از اتومبیل دولتی استفاده میکنند. پس‌بیائید یك‌بار برای همیشه مسئله اتومبیلهای دولتی را حل کنید، مگرچه عیبی دارد که مدیر کل وروسای ادارات اگر نمی‌خواهند باتوجه به‌وسع‌مادی خود ازوسیله شخصی استفاده کنند، مثل دهها‌هزار کارمند دیگر دولت در صف اتوبوس بایستند. ویاسوار تاکسی‌شوند مگر خون‌آنها رنگین‌تر است ؟

تهران در انتظار گوشت استرالیا !

اگر عمری باقی‌ماند ، امسال برای نخستین بار ذائقه ما که محصولات اغلب کشور های جهان را چشیده است ، طعم گوشت منجمد استرالیا را هم خواهد چشید. خوشبختانه مقامات محترم‌بهداشتی بهداری شهرداری نیز تاکید کرده‌اند مصرف گوشت منجمد از نظر بهداشتی‌مانعی‌ندارد،فقط‌ارزش غذائی‌آن از گوشت تازه کمتر است‌با توجه باینکه ما به‌کمیت غذا بیش از کیفیت آن توجه داریم‌قابل گذشت است !

لابد خبرورود صد تن‌گوشت منجمد استرالیا را خوانده‌اید.

این گوشتها در حال حاضروارد تهران شده است و فقط اشکال کوچکی درتوزیع آن‌باقی مانده که برسر عوارض تعلیف است این گوشت ها از قرار معلوم کیلوئی ۵ تا ۶۰ ریال وارد تهران شده ، مبلغی در حدود ۱۳تا۱۴ ریال‌هم عوارض گمرکی بآن تعلق‌گرفته‌است وشهرداری هم‌حق قانونی‌خودراکه‌عوارض تعلیف است میخواهد درحالی که وارد کننده هم میگوید: بدر آمرزیده ها این گوسفند های زبان بسته در چراگاههای استرالیاچریده‌اندنه‌در سنگسر بنا براین چه حق تعلیفی به آنها تعلق میگیرد ؟

گویا این اختلاف نظر هنوز حل نشده ولی طرفین دعوای باید اطمینان داشته باشند که مردم تهران بخاطر چشیدن‌طعم گوشتهای یخ زده استرالیا هم شده، آنقدر گذشت دارند که تایکی دوسال‌دیگرهم صبرنمایند

در این‌مدت انشاءالله یاوارد کننده محترم حرف‌خود راپیش میبرد و یا شهرداری عوارض تعلیف گوسفندهای استرالیائی را میگیرد .

به‌پرتقال «انگولك نکنید»!

یکی از خوانندگان ما پس‌از خواندن این خبر که شهرداری در نظر دارد فروش پرتقال و لیمو وتره بار عددی را کیلوئی اعلام کند و نرخ گذاری نماید بنده رفیقی دارم در وزارت پست و تلگراف که از بخت نامساعد مدتی است ایشان را ندیده‌ام ولی‌پریروز میان‌نامه‌هائی که داشتم دستخطش را زیارت کردم . رفیق من نوشته بود: نمی دانم خبرداری یا نه ،که مدتی‌قبل در وزارتخانه‌ما شرکتی تشکیل شد بنام شرکت تعاونی‌پ.ت.ت! این شرکت باسرمایه‌ای در حدود هشتصد هزار تومان‌تاسیس شده‌بود . وبعداز مدتی بیلان‌آن را منتشرکردند و اعلام داشتند شرکت مبلغی استفاده کرده است . اما معلوم نشد چه واقعه غیرمترقبه‌ای روی داد که ناگهان شرکت تعاونی‌پ.ت.ت ورشکست اعلام‌گشت ، درحالیکه از بدو تاسیس شرکت از هرتلفنی که بشهرستانها میشود دوریال‌اضافه کرد و فعلا سرغده‌ای از جمله حساب آن میگرفتند که الی یوم‌الحال نیز میگیرند و طبق دستور وزیر سابق ، قرار بود سهام سهامداران شرکت را از همین محل بپردازند و کلیه کارکنان‌واعضای وابسته‌وپیوسته شرکت نیز بدین کیفیت سهام خودرا مسترد داشتند ، اما وزیر فعلی دستور وزیر قبلی را نقض کرد و فعلا سرغده‌ای از جمله ارادتمند بیکلاه مانده است .

بنده تصور میکنم دردناکتراز ماجرای سهامداران صاحب سهم شرکت تعاونی پ.ت.ت گرفتاری سهامداران بدون‌سهم‌این‌شرکت منحله ورشکسته است که از روز اول دوقران دوقران سهم خودرا پرداخته‌اند بدون اینکه سهمی دریافت دارند و هنوز هم دوقران ها را میپردازند بی‌آنکه شرکتی درمیان باشد !

خاطرم هست چند سال پیش، یك تکه از خیابانی که حدفاصل شهر وانبار کالاست آسفالت‌نبود و بازرگانان وقتی میخواستند کالای خودرا ازانبار مرخص کنند بخاطر این قسمت از جاده خاکی دچار دردسر میشدند . این بود که با موافقت آنها قرارشد یك شش درصدی دربارنامه‌ها منظور شود بنام شش درصد آسفالت و از محل این اعتبار آن تکه راه را آسفالت کنند . نشان به آن نشان‌که سالهاست تکه‌راه‌گذائی آسفالت شده ولی شش درصد هنوز بهمان اسم دربارنامه ها باقی است !

وبالاخره هرکدام ما در روز باهرنفسی که فرو میدهیم یکی دو قلم ازهمین دو درصدها ، پنج‌در صدها ، شش درصدها میپردازیم که دراغلب موارد خودمان نمی دانیم بابت چه‌میدهیم و درپاره‌ای موارد نیز آنها که میگیرند ، خودشان نمیدانند از چه بابت و بچه حساب میگیرند ، مثل فراولهای نیمکت کهنه !

تلفن کرده بود و بالتماس و تمنی درخواست داشت که شهرداری دست نگهدارد !

او میگفت‌الحمدالله محصول پرتقال وسایر مرکبات برخلاف پیش بینی‌مطلعین کشاورزی‌که میگفتند دراثر سرمای سال‌پیش امسال پرتقال در تهران کمیاب میشود ، خوب بود و قیمت‌هم بالاخره‌درحدودی هست‌که‌قابل خرید باشد . اما نمیدانم چه ضرورتی پیش آمده که بفکر کیلوئی کردن آن افتاده‌اند . این‌خواننده عقیده داشت ، از فردای روزی‌که‌پرتقال کیلوئی اعلام شود ، پرتقال های درشت و پرآب از روی بساط میوه ـ فروشی ها پرواز میکنند و در پستوی دکانها یا زیر چرخهای طوافهاپنهان‌میشودومردم‌میمانند و یك مشت پرتقال که بدرشتی لیموی جهرم است و بقیمت پرتقال شهسوار ! بنابر این‌بهتر است که به پرتقال «انگولك» نکنند و بگذارند ما بنده های خداباهمین قیمتی‌که فعلاتابع عرضه‌و تقاضاست سرکنیم واز مزایای پرتقالهای کیلوئی و نرخ‌گذاری شده معاف باشیم..

اطلاعات کودکان
مجله محبوب
دختران وپسران
سه‌شنبه ها منتشر میشود

گفتگوی تلفنی

من خانم ما دوشیزه دیشب

برای شب‌جمعه هامثل‌اینکه دردل مردم گل میکند وچیزهائی عنوان میکنند که‌تقریبا میشود گفت مبتلابه عمومی است، مثل‌همین مطلبی که آقای کریمی راجع‌به مامور پست گفته است. این‌آقا میگفت :

یکی‌از ساکنان این شهر هستم گله‌من از ماموران پست است، میخواستم بدانم‌مگر وزارت پست‌و تلگراف به‌اینها حقوق نمیدهد ، چون بابت هرنامه که‌برای آدم می‌آورند مژدگانی طلب میکنند ، آنهم نه‌بتوقران نه سه‌قران‌بلکه کمتراز یك تومان قبول نمیکنند ، وای به‌آنوقت که‌نخواهی این‌پول زوررابدهی، دیگر صاحب نامه‌بعدی نخواهی‌بود .ماازیکطرف مالیات میدهیم حقوق‌اینها راباخرید تمبر و غیره‌تامین میکنیم ازیکطرف هم‌باید باج‌سبیل بپردازیم !»

متاسفانه گله‌از مامور پست و پستخانه و دیرکرد نامه‌ها ونرسیدن آنها زیاد است شبی نمیشودکه یکی‌ازاهالی تهران دراینمورد گله‌ای نداشته باشد وضع پست وارتباط ماموران بامردم باید بکلی تغییر یابد قرار بوداین مشکلات بعدازگران شدن تمبر حل‌شود ولی می‌بینیم که‌بهتر ازسابق نشده‌است.

اکرم فتوحی نیز در همین باره میگفت «یك‌بسته سفارشی بشماره قبض ۲۷۵۰ در تاریخ هفتم آذرماه از فرانکفورت برای من فرستاده شده‌که روز پانزدهم دیماه بدست من رسیده است‌حالا کاری به‌دیرکرد آن ندارم ولی درنامه‌ایکه فرستنده مرسله بعدانوشته‌اسامی اجناسی که‌فرستاده ذکر کرده‌است معلوم شد از دوبلوز و چهار جفت جورابی که‌برای من فرستاده یك بلوز ودوجفت جوراب آن‌بدستم رسیده‌است. باقی آن چه‌شده خدامیداند !».

ازپست و پستخانه گذشته دردل زمین‌دارهای عباس‌آباد هم‌حرفی‌است .آقای رحیم‌احمدی یکی‌از مالکین زمینهای‌عباس‌آباد میگفت .

دریك مخمصه افتاده‌ایم که‌نمیدانیم‌چکار بکنیم ، تامدتی که زمینهای عباس‌آباددر گیرودار احداث جاده‌سوم بود، بهمین علت جواز ساختمان داده نمیشد بعد که قرارشد جاده را نکشند وجواز ساختمان بدهند متوجه شدیم آنقدرعوارض شهرداری وجریمه‌دیرکرد پرداخت آن زیاداست که‌ازارزش خودزمین بیشترمیشود، حالامن پیشنهاد میکنم شهرداری بیاید این زمینها رابابت طلب خودبردارد‌هر کاری که‌میخواهد بکند فقط ازماهرچه زودتر سلب مسئولیت بکنند که یکوقت ناچار نشویم گلیم زیرپای خودرا بفروشیم وبابت عوارض شهرداری بپردازیم» .

مینو ـم دانشجوی دانشگاه هم دیشب حرف جالبی میزد و میگفت :

«نمیدانم این ایستگاه سه‌راه «امین‌حضور» به‌جوانهای بی‌کارچه‌مرادی میدهدکه‌بلیط بدست مدتها درآنجا کشیك میکشند اینکار جوانها برای شرکت واحدهم ضرردارد چون ظاهرا بخصوص درساعات بعداز ظهر وصبح ایستگاه شلوغ است وعده‌ای بحساب شلوغی ایستگاه باتاکسی سرکار خود میروند میخواستم ببینم این ایستگاه اگر مراد میدهد ماهم دخیل ببندیم !»

دوشکایت پشت سرهم نیز از وزارت‌آموزش وپرورش داشتیم که‌خانم ایران نوائی و آقای امیرناصر مجتبائی آنرا عنوان کردند، این شکایت مربوط به‌معطل کردن دانشجویان‌تربیت معلم بود که‌اولیاء آنها میگفتند .

بچه‌های‌ما به‌افطار نمیرسند واگر وزارت آموزش و پرورش برایش مقدور نیست کارآنهارا شبها تعطیل کندلااقل ساعت تدریس را تغییر دهد مردم مسلمانند وروزه‌دارند.».

دراینمورد لازم‌است وزارت آموزش وپرورش تصمیم فوری اتخاذنمایدو ساعت تدریس دوره تکمیلی تربیت معلم دختران را تغییر دهد .

شـذوالفقاری

با اثروفلوت هواپیمائی شوروی

ازطریق مسکو بتمام نقاط اروپا مسافرت کنید

بهای بلیط :

طهران ـ مسکو ـ لندن	۲۵۰۹۲	ریال
〃 〃 پاریس	۲۲۹۵۳	〃
〃 〃 وین	۲۰۰۴۳	〃
〃 〃 کپنهاگ	۲۰۸۰۸	〃
〃 〃 اسلو	۱۵۹۲۷	〃
〃 〃 هلسینکی	۱۷۹۷۷	〃

برای کسب اطلاع بیشتر وتهیه بلیط ونگاهداری جا به دفتر فروش مرکزی شرکت هواپیمائی ملی ایران « هما » نماینده کل اثروفلوت درایران اول خیابان ویلا شماره ۴۴ تلفن های ۳۳ و ۶۱۲۸۶۷ مراجعه فرمائید

آگهی مناقصه

اداره حسابداریکل تسلیحات ارتش عملیات حفاری چاه های نیمه عمیق وتعبیه کانال تهیه آب کارخانجات شیمیائی را از طریق مناقصه‌واگذار مینماید .

شرکت کنندگان در مناقصه میتوانند بامراجعه به‌دایره کارپردازی این اداره واقع در محل کارخانجات مسلسل سازی مشخصات و برك شرایط را دریافت نموده پیشنهادات خودرا حداکثر تا آخر وقت اداری روز ۶ر۱۱ر۴۳ بدفتر این اداره تسلیم دارند. کمیسیون مناقصه درساعت ۹ صبح روز ۷ر۱۱ر۴۳ تشکیل ودرباره پیشنهادات واصله اتخاذتصمیم خواهدنمود .

اداره حسابداریکل تسلیحات ارتش

۳۶۳۴ـ۱

آگهی ثبت کل

تعقیب‌آگهی شماره ۱۸۷۱۶ـ۲۷ر۱۲ر۴۲ باطلاع عموم میرساند. طبق‌تصمیم متخذه کمیسیون متشکله در فرمانداری خرمشهر کلیه آگهیهای ثبتی واجرائی ثبت‌خرمشهر در روزنامه اخبارخوزستان درج ومنتشر خواهد شد علاقمندان به‌آگهیهای مذکور میتوانند از ۲۲ر۱۰ر۴۳ ببعد بروزنامه مذکور مراجعه وکسب اطلاع فرمایند . الف ۶۸۵۷

مدیر کل ثبت. سلحشور

۳۶۳۵۴ـ۱

آگهی مزایده

سازمان چای وزارت دارائی مقدار ۵۸تن ساقه‌و۱۷تن غبار چای را از طریق مزایده بفروش میرساند پیشنهادات تاساعت ۹صبح روزدوشنبه ۱۲بهمن‌ماه ۱۳۴۳ قبول ودرساعت ۱۰صبح همانروزبازو قرائت میشود.طالبین‌بایستی برای اخذ شرایط مزایده به دفتر اداره حسابداری سازمان واقع در طبقه پنجم کاخ وزارت اقتصاد مراجعه نمایند . الف ۶۸۵۸

سازمان چای

۳۶۳۵۰ـ۱ ۲ـ۱

آگهی مزایده

سازمان چای وزارت دارائی دویست‌و هشتادتن خاك چای را ازطریق مزایده بفروش میرساند.

پیشنهادات تاساعت ۹صبح‌روز شنبه هفدهم بهمن ماه ۴۳ قبول ودر ساعت ۱۰ صبح همان روزبازوقرائت میشود طالبین بایستی برای اخذ شرایط مزایده بدفتراداره حسابداری سازمان واقع در طبقه پنجم کاخ‌وزارت اقتصاد مراجعه نمایند .الف ۶۸۵۹

سازمان چای

۳۶۳۴۸ـ۱ ۲ـ۱

در تهران در هر سال بطور تقریب :

۶۰ میلیون تومان خرج گیسوی خانمها میشود!

در هر ۱۲ ماه، معادل هزار سال از وقت خانمها در آرایشگاه میگذرد

خانمهای تهرانی در یکسال ، هزار سال عمر در زیر «سشوار» مصرف می‌کنند !

... یاد خواجه حافظ،شاعر شیرین سخن شیراز بخیر ،که ببیند پس‌از گذشت شش قرن، خانمهای هموطن او ، باانواع و اقسام «سشوارها» ، «فیکساتور ها» ، داروها و تورهای نامرئی! تارهای گیسوان را چنان بهم «می‌چسبانند » که نه تنها باد معمولی ، بلکه باد سام ! نیز قادر نیست پریشانشان کند ...

... و ببیند که باین ترتیب نصیحت‌خواجه‌را بجان شنیده‌اند که فرموده بود :

زلف بر باد مده تا ندهی بر بادم
ناز بنیاد مکن تا نکنی بنیادم

... و نیز لابد اگر اینهمه تشکیلات و تشریفات ، واینهمه ماشین‌آلات و داروهای گوناگون و رنگارنگ شیمیائی ، که این روز ها بمصرف جلوگیری از آشفتگی گیسوان دختران حوا میرسد ، درشیراز شش قرن‌پیش وجودمیداشت ، لسان‌الغیب‌هرگز نمیسرود که :

زلف آشفته و خوی‌کرده وخندان لب و مست
پیرهن چاك و غزلخوان وصراحی در دست ...

... واین از مساعدت بخت و اقبال نیك فارسی زبانان بود که خواجه ، دیوان آسمانیش را ، از چنین شعرهای زیبا و لطیفی خالی نگذارد .

● ۳۱ سال پیش

... و خدا بیامرزد مسیو «آبرام» و«عزیز الی» راکه اولین‌آرایشگاههای زنانه را در تهران ، درسال ۱۳۱۲ ، باز کردند که امروز قریب دوهزارخانم وآقای آرایشگر فرنگ رفته و فرنگ نرفته با همکاری زنان زیباپسند شهر ما عایدی خوب وخرج خوبتری ! داشته باشند .

... واکنون قریب دو هزار زن و دختر ومرد آرایشگر درتهران کار می کنند که طبق مقرراتی که برای آرایشگاهها هست هیچیك اجباری ندارند که مدرك تحصیلی دراین رشته داشته باشند ، اما اکثر آرایشگرها طبق سند محکم تابلوی خود ! فارغ‌التحصیل یکی از معظم ترین آموزشگاههای تعلیم آرایش اروپائی یا امریکائی هستند .

... واگریك‌آرایشگر فارغ‌التحصیل یکی از هنرستانهای دولتی وملی‌تهران باشد درنظر عده‌ای از مردم ، هنرش قابل قبول نیست درصورتیکه در حال حاضرازهرداوطلب که بخواهدآرایشگاه بازکند فقط یك کار عملی میخواهندنه مدرك و عنوان .

برای هربار که خانمی به آرایشگاه میرود بطور متوسط ۱۰۰ ریال پول آرایش میپردازد و چون شهرداری تهران که اداره کننده آرایشگاههای تهران است نرخی برای آرایشگاهها تعیین‌نمیکند این نرخ‌بدلخواه هرمدیر آرایشگاهی بالا و پائین میرود ولی با درنظر گرفتن‌محیط اطراف‌هرآرایشگاه میتوان نرخ آنرا نیز تعیین کرد .

بطور کلی آرایشگاههائی که در شمال تهران قرار دارد نرخی بالاتر از ۱۰۰ ریال دارند و برای هربارآرایش گیسو ۱۵۰ تا ۱۸۰ ریال میگیرند ، ولی آرایشگاههای جنوب شهر. نرخی بین ۶۰ تا ۱۰۰ ریال دارند و بطور تقریب میتوان حساب کرد که در هر روز یك آرایشگاه حداقل صدتومان درآمد دارد آرایشگاههای تهران‌علاوه برآرایش گیسو رنگ‌کردن‌مو ، درست کردن ناخنهای‌پا ودست‌و ابرو وتوالت معمولی و توالت عروس را نیز انجام میدهند .

● روزی دویست هزارتومان

درتهران بطور تقریب روزی ۲۰۰ هزار تومان صرف آرایش خانمها می شود و بااین حساب خانمها ماهی ۶ میلیون تومان برای آرایش گیسو به آرایشگران میپردازند .ولی البته این درآمد درهرماه بسته به‌زمان وموقعیت تفاوت دارد ، درتابستان کمتر خانمها بسلمانی میروند ودر زمستان نیز که موهای ساخته شده براثررطوبت هوا زود متلاشی میشود بازار سلمانیها بگرمی‌بهار و پائیز نیست و دربعضی از ماههای سال‌هم که مراسم عزاداری برپا میشود آرایشگاهها مشتری‌چندانی ندارند .

اما بهرصورت ، باتوجه به‌تمام این نکات در هرسال خانمها ۶۰ میلیون تومان برای آرایش موهای خودبه‌استاد سلمانی میدهند !

این۶۰ میلیون تومان‌فقط‌اختصاص به آرایش گیسو دارد درصورتی که قسمت اعظم خانمهای ایرانی مو های خود را به انواع واقسام رنك های‌موجود در روی‌کره ارض درمی‌آورند که البته عایدی آن بجیب کارخانه‌های متعدد رنك سازی و آرایشگرهای تهران می رود ، برای هر بار رنك کردن مو آرایشگرهای شمال شهر شصت تاصد تومان میگیرند و بطور تقریب درهرماه ۳۰۰خانم سر خودرا در آرایشگاههای تهران رنك میکنند واز این راه نیز ۱۸۰۰۰ تومان عاید بعضی ازسلمانیها میشود !

● توالت عروس

هر آرایشگر برای توالت معمولی حدمتوسط ۲۰۰ریال‌می گیرد ولی‌وای بروزی‌که خانمی را به آرایشگاه و یا سالن مد زیبائی ببرند و بگویند عروس است و میخواهد برای شب عروسی‌آراسته‌شود،دراینجاست که‌استاد سلمانی نگاهی بقیافه عروس خانم میاندازد و چند ایراد بنی اسرائیلی از صورت و پوست و چشم وابروی اومی گیرد تاهنر خود را بیشترتجلی دهد تا بعد برای توالت کردن و ساختن قیافه یك عروس بین ۱۰۰ تا ۵۰۰ تومان به نسبت موقعیت مکان و محل آرایشگاه واستطاعت عروس بگیرد !

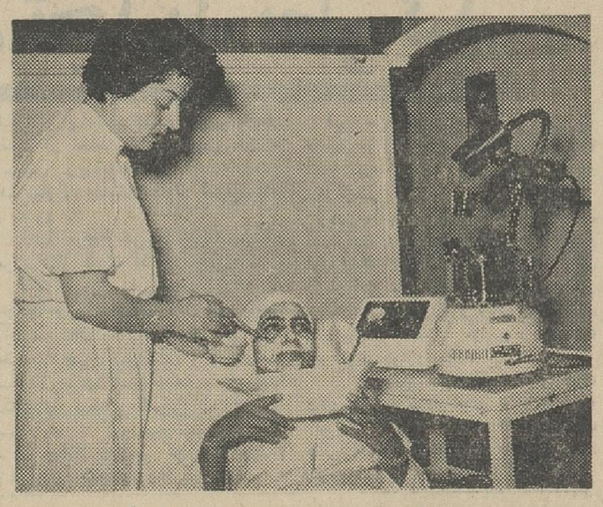

ببینید زیبائی‌و زیبا شدن چه دردسری دارد !

● شیمی درخدمت زیبائی

تا چند سال‌پیش که خانمها با فرهائی که‌هنوز در اکثر خانه ها موجوداست سرخودرا فر میزدند علم شیمی دراختیار فنون دیگری غیر از آرایش بود ولی‌در حال‌حاضربرای نگهداری و رنك آمیزی مو دار وهائی کشف شده که عایدی کلانی از جیب یك عده از آقایان بجیب یك عده دیگر سرازیر میکند !

مناظر جالب در آرایشگاه ها

از آرایشگاه رفتن خانمها خاطرات جالبی میشود بیرون آورد. زیرا اکثر خانمها درسلمانیها به‌حوادث‌جالبی برخورده‌اند.

خانمی میگفت : روزی پس‌از هفته‌ها دو دلی تصمیم گرفتم سرم را بدست استاد سلمانی بسپارم وموهایم را مقدارکمی کوتاه کنم بعداز یکساعت که درصف شلوغ سلمانی ایستادم روی صندلی نشستم و استاد سلمانی بعداز ساعتها انتظار موهایم را کوتاه‌کرد و با اصرار آنها را آرایش نمود وقتی درمقابل‌آئینه خودرا دیدم هیچگونه عیب و نقصی نداشت خوشحال و راضی بخانه آمدم ولی وقتی سرم را فردای آن روز شانه‌کردم تازه شاهکار استاد سلمانی را باچشمهایم دیدم ! ولی دیگر فایده نداشت زیرا آرایشگر یك طرف گیسویم را آنقدرکوتاه‌کرده بودکه شاید دوسانتیمتر مو داشتم و دریك طرف دیگر مویم حالت عادی داشت و بالاجبار بعداز روزها انتظار دوباره پیش استاد سلمانی رفتم واین بار بقول معروف مثل «جین‌سیبرك» از زیر دستش بیرون‌آمدم !

* دریك آرایشگاه خانم دیگری میگفت : تازه رنك مو بایران آمده بود و تازه خانمها سرشان را رنك میکردند که منهم بهوس افتادم رنك مویم را تغییر دهم و برای این منظور پیش یکی‌از آرایشگرهای معروف رفتم و مویم را پس‌از دو ساعت ونیم برنك طلائی درآوردم شب‌که بمنزل رفتم اولین‌کسی که برویم خندید شوهرم بود چون اصلا این رنك بصورتم نمی آمد ! ولی خدا روز بدنیاورد‌که صبح وقتی سرم را از روی‌بالش برداشتم بالش پراز موهای طلائی من بود ! فکرکردم روز اول شاید اصولا باید مقداری از موها بریزد ولی تا سه‌روز این مساله ادامه داشت ! تا اینکه پوست‌سرم معلوم شد ! از این موضوع سخت نگران بودم پیش آرایشگر رفتم ولی متاسفانه او جواب داد از قرار معلوم این رنك بسرشما نمی‌آید ! وشما باید این وضع را تحمل‌کنید ! از شما چه پنهان‌که من مدت چند هفته درمنزل ماندم تاجوانه موهایم از زیر درآمد ومن توانستم پیش آشنا و غریبه ظاهر شوم !

...و از این مناظر همه ما همه روزه می‌بینیم

این داروها بنام «فیکساتور» معروف است و بانام کارخانه تولید کننده نام میپذیرد و ترکیبات آن بیشتر از موادی است که بتواند موهارا ساعت هابصورت خشك‌وبدون انعطاف حفظ کند و حتی عطر های مخصوصی نیز در ترکیبات‌آنها موجوداست .

بطور نسبی هر آرایشگاه روزانه ۲ عدد ازاین فیکساتور ها مصرف‌می کند که حد متوسط ۱۰۰ ریال‌قیمت آنست و بنا براین با این نسبت‌بیش از یك میلیون تومان در ماه پول فیکساتورهای سر خانمهاست که در سال ۱۰میلیون تومان میشود.این‌مبلغ فقط‌متعلق به‌داروهای شیمیائی‌است ولی علاوه بر این مواد ، خانمهابرای حفظ و نگهداری بیشتر مدلهای گیسوی خودازمواد چسبنده وخشك کن از قبیل : آب‌جو و نوشابه های غیر الکلی نیز در آرایش سر خود استفاده میکنند که بطور تقریب۶۰۰ هزار تومان نیز در سال مخارج این مواد است .

● برق آرایشگاه

هر باد که خانمی به آرایشگاه می رودنیمساعت‌درزیر دستگاه‌مخصوصی بنام «سشوار» می نشیند تا مو هایش خشك شود ، این دستگاه ها که سوختشان بستگی بطرزکار وکارخانه آن دارد بطور متوسط برای هر نیم ساعت ۱ر۵ ریال برق مصرف میکنند وبااین حساب روزانه هرآرایشگاه‌حد اقل ۱۵ ریال برای برق «سشوار» میپردازد که جمع این پول روزانه بادرنظر گرفتن تعداد آرایشگاههای تهران ۹۰۰ هزار تومان میشود .

کانون بهبودو پرورش معلولین

باکانون بهبود و پرورش معلولین ایران که‌بخاطر رفاه ،معلولین ایران تشکیل شده‌است همکاری کنید .

جدول مخصوص شب جمعه

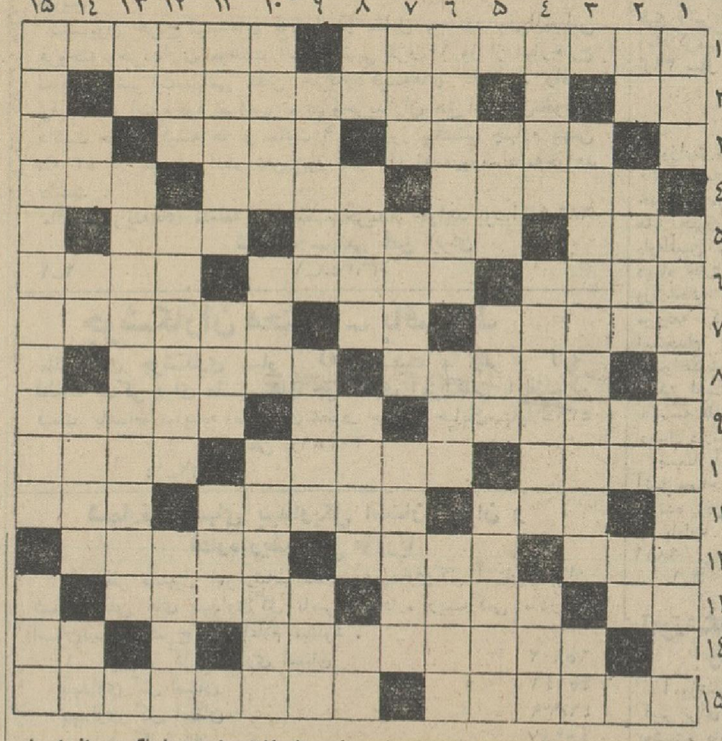

افقی : ۱-ازنویسندگان معروف آلمانی که از کتاب تونیوکروگراو اخیرا فیلمی‌نیزساخته‌اند -اگر نباشد مهربی‌اثر میشود ۲- دختر حوا - نویسنده بزرك انگلیسی که کتاب اولیس او از شاهکار های مسلم ادبیات‌سوررآلیسم است ۳- شیوه وروش-صدای بلند موزون یا ناموزون -هدف بوسه شیرین۴- حرف‌تند واهانت‌آمیز- پاداش‌عمل -پیك‌آخرین ۵-فرشته -دل باومی بندند - از گلها ۶- فرزندان - غالبا برای هیچ است - شتر آرزو دارد چنین‌پنبه‌دانه‌بخورد ۷-برسرگردنه نشسته است -واحد سطح-همه بیادگار روزگارش آه حسرت می‌کشند ۸- از کارخانهای معروف سازنده ماشین جمع و تقسیم -اندیشه ۹- ساخته‌شده از سفال - در سوگند دوستانه زیر خاك می‌کنند -بهم خوردگی مزاج ۱۰- گذشته- ابزار ولوازم- بارطب‌بهم میافتند۱۱- باآنکه بلد بود حالش‌پریشان شد - از ستارگان معروف- معمولا پوکر بازان اعلام‌میکنند۱۲-دریائی‌دراروپا- پیشوا -خجل از پای زشت خویش ۱۳- واحد وزن - از پارچه‌های نرم و سنگین -سال گذشته درآن اتفاق سیاسی مهمی روی داد ۱۴- ازمعروف ترین آثار حماسی جهان ادب-سرای مهروکین ۱۵- خشخاش - کاسب بازار هزار سوگند میخورد که فقط‌با شما اینطور حساب میکند .

عمودی: ۱-کتاب‌معروفی از نویسنده سکه سازان - رشته‌ای از اعصاب یادعای زیر لب ؟ -فراموشی - وزیر دانشمند و فرزانه حضرت سلیمان ۶- بحث وگفتگوی شدید و آمیخته‌باجدال -از شهر های اروپا - هم میتواندزن باشد هم شوهر ۷- غایتعمانه - همیشه قبل از میزان میرسد ۸-اثر رطوبت -پهلو - دودمان وخاندان - معمولا با غم می‌آید و معنی همت‌می دهد ۹-آباندیس نیز نوعی ازآنست- امان -حرارت ۱۰-چیزی‌درونش‌نیست -دریاچه‌ای در آسیا -معروف‌استکه روی خرکولی تکمیل میکنند ۱۱-برای گرفتنش مرکبی باید - جامه‌ئی بلند -حرف‌خمیده‌پشت ۱۲-بران-اجباری- از سبزیهای پلوئی ۱۳-از بازیهای متداول در زمان قدیم- ازقدیمیترین ودلیرترین قیام کنندگان برضدبندگی وظلم که فیلم جالبی‌نیزاز سرگذشت زندگیش برداشته‌اند ۱۴- ازبازیهای زنانه ! - شل‌پاشکسته -تن‌پوش- داخل ۱۵- معروفترین نقاش و عجیب ترین و جسور ترین نقاش‌عصرحاضر -ازرنگهای لطیف .

حل جدول شماره ۲۸۸۱

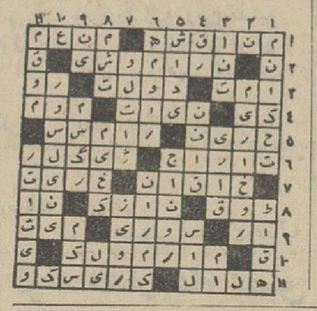

انسان۲- شراب فرنگی - از اسباب طرب بود و در هم شکست - یکی‌از نت‌ها -عامل‌اصلی وراثت درسلول۳- شهری‌خیالی وایده‌آل که درآن جز خوبی و پاکی نیست -خوردن ناقص ۴-ازسیگارهای بسیارمعروف -کاغذ چاپ نقشه - شهر ۵- گل سرخ‌است

گالو ساعت هنرمندان برجسته ایران وجهان

گالو

تنها ساعتی است که در پنج حالت مختلف امتحان میشود وهمین امتیاز منحصر بفرد عنوان دقیق ترین ساعت را به گالو داده است

بجنورد - آقای نعمت‌الله امیدوار -تویسرکان - آقایان صمدی و اکبری - اهواز - خرازی مسعود - آمل - برادران‌عمرانی - خرمشهر - ساعت فروشی‌نوری - چالوس - محمود لطیفی - اندیمشك -فروشگاه نوتاش - مشهد تمرچی -همدان احمد اخضر - رشت جعفر نیاج .

اپطالیدن ساندوز محصول سویس

مسکن دردها

مخصوصا در سرماخوردگی و زکام

در موقع خرید بعلامت مثلث سانده و رزای قرمز توجه فرمائید

تبریکات

سرکار سرهنك ۲ منوچهر ظلی

ارتقاء شایسته آنجناب را از سرگردی بسرهنك دومی صمیمانه تبریك میگوئیم

خانواده اعظمی

استاد ارجمند دانشمندم جناب آقای دکتر صادق کیا

انتصاب شایستهٔ جنابعالی را بمقام معاونت وزارت فرهنك وهنر صمیمانه شادباش میگویم .

آ-۶۲۶۲ ۳ بندر پهلوی - اکبر سعدلوئی

انتصاب جناب آقای شعبان‌جعفری‌را که‌از ورزشکاران با سابقه کشور میباشد واز طرف بندگان اعلیحضرت همایون شاهنشاهی بسرپرستی ورزش باستانی کشور ایران مفتخر گردیده صمیمانه تبریك میگوییم .

رضا راشدی مقدم

انتصاب مجدد آقای مصطفی زمانی را که شخصی لایق و خدمتگزار شاه و فرهنك میباشند بمعاونت پارلمانی وزارت‌فرهنك وهنر صمیمانه تبریك عرض مینماید . شرافت زاهدی

توجه کنید :

هم اکنون ما مرمی نیازمند خون شما است

حادثه خبر نمیکند شاید شما هم روزی محتاج خون بشوید

مرکز انتقال خون شیر و خورشید سرخ آماده است

بشما خون بدهد و یا خون شما را اختیار نیازمندان بگذارد

خیابان ناصرخسرو - جنب دارالفنون

تلفن ۳۰۲۴۷۵

از : مفسر سیاسی خبرگزاری فرانسه

سیاست چین ملایمتر می شود

مقالات وگزارشهای خارجی

سومین کنگره خلق چین کمونیست پس از دوهفته بکار های خود پایان داد.

با آنکه درجلسات این کنگره مسئله‌ای که حائز اهمیت فوق‌العاده باشد مطرح نشد ولی تشکیل آن تا اندازه‌ای اوضاع اقتصادی و سیاسی چین را برای دنیای خارج روشن کرد ومعلوم شد که :

اولا موقعیت رهبران کشور از لیوشائوچی گرفته تا چوئن لای رئیس دولت واعضاء کمیسیونهای مختلف‌دولتی و همچنین اعضاء پرزیدیوم حزب کمونیست که دراطراف مائوتسه تونك (که آن وی پیوسته بعنوان تئوریسین حقیقی والهام بخش «چین جدید» نام برده میشود) گرد آمده‌اند کاملا ثابت واستوار است .

ثانیا این دوره اجلاسیه نظریه‌آنهائی راکه پیش‌بینی میکردند با وجودآنکه دوسال گذشته سال نسبتا خوبی برای چین بود حکومت پکن درنظر ندارد در زمینه کشاورزی و صنعتی باجرای یك برنامه جدید «جهش بجلو» دست بزند تائید کرد .

ثالثا رهبران چین کمونیست درعین حال که باهرگونه تجدید نظر طلبی بشدت مخالفند ظاهرا کوشش میکنند روابط خودرا با شوروی بهبود بخشند. ولی باید درنظر داشت با آنکه چوئن‌لای درگزارش خود به‌کنگره خلق‌چین از حمله به شوروی خودداری کرد و بطورکلی نسبت به شوروی با لحن ملایمی‌سخن گفت معذلك دوتن دیگر از سخنرانان که یکی از آنها «سیف‌الدین» رئیس منطقه خود مختار سین‌کیانك و دیگری ژنرال «تاسوچی‌یو» فرمانده نیروهای این منطقه بود لزوم دفاع از منطقه سین‌کیانك راکه در نزدیکی خاك شوروی قرار دارد متذکر شدند واظهارداشتند که مردم این‌ناحیه باید دریك دست تفنك و در دست‌دیگر بیل داشته باشند .

چوئن‌لای نیز درگزارش خود فاش کردکه درسال ۱۹۶۲ درسین‌کیانك شورش مسلحانه ای روی داد که از خارج الهام‌گرفته بود .

از طرف دیگر انتظار میرفت‌باتوجه باهمیتی که تبلیغات چینی به مسئله توسعه اقتصادی ثبت میداد درکنگره خلق چین تصمیماتی درباره این‌منطقه گرفته شود ولی برخلاف این انتظار چوئن‌لای در گزارش خود فقط بطور اختصار از تبت‌سخن گفت .

درزمینه مسائل اقتصادی از آن قسمت ازگزارش چوئن‌لای‌که در پکن انتشار یافته و همچنین از اعلامیه‌ای‌که درپایان کنگره منتشر گردیده هیچ گونه مطلبی درك نمی شود و باین جهت نمی‌توان بوضع اقتصادی حقیقی چین کمونیست پی‌برد و فقط ازگزارش چوئن‌لای چنین بر می آیدکه چین کمونیست برخلاف سال ۱۹۶۲ برنامه های طویل‌المدت را کنار گذاشته و اساس توسعه اقتصادی خودرا برروی برنامه‌های جدید پنجساله گذاشته‌است که درسال ۱۹۶۶ بموقع اجراگذاشته خواهد شد .

● صنعت و کشاورزی

بسیاری از سازمانهای ولایتی از مدتها پیش اهمیت وجود یك نوع‌رابطه بین صنعت و کشاورزی را خاطرنشان میسازند و بنظر میرسدکه اگر یك برنامه جدید «جهش بجلو» هم‌بموقع اجراگذاشته‌نشوددست کم تکان‌شدیدی به صنایع داده شود .

در خاتمه بایدگفت با اینکه در دستگاه رهبری عالی چین کمونیست تغییری روی نداده معذلك در درجات پائین تغییری بعمل آمده است. دولت جدید چوئن‌لای از وجود عده‌ای که در سیاست چین تفش کم وبیش مهمی را ایفاء میکردند پاك شده و بجای آنها شخصیتهای جدید وارد کابینه‌شده‌اند.

از جمله وزیرانی‌که ازکابینه‌کنار رفته‌اند عبارتند از وزیران،ساختمان، راه‌آهن ، فرهنك و بهداری .

چه انتظاری میتوانم از تو داشته باشم؟

از : سندی تایمز

از : نیوزویك
چاپ آمریکا

امریکا باید درسیاست خارجی خود تجدید نظر کند

مردم آمریکا امروز احساس می‌کنندکه‌صلح آسیا تامین نخواهد شد مگر آنکه امریکا درقبال چین کمونیست سیاست تازه‌ای در پیش بگیرد . این سیاست تازه باید شامل شناسائی دیپلماتیك رژیم پکن و مذاکره با آن باشد .

درسال تازه باید باین مسئله‌توجه شودو پیرامون آن بحثی جدی بعمل آید . اگر میخواهیم بحث مادراین مورد عقلائی‌باشد باید اعتقادات کهنه رابدور اندازیم . پاره‌ای از این قبیل اعتقادات در زیر مورد بررسی قرار میگیرد یکی از این اعتقادات چنین میگوید :

ـاگر بخواهیم با پکن مذاکره کنیم اساس سیاست آسیائی ما سراسر متلاشی خواهد شد .

اما حقیقت این است که مااصولا **یك** سیاست آسیائی جدی نداریم . بعداز جنك جهانی دوم ما شتابزده **در یك سلسله کشور ها و نقاط** بحرانی جهان مستقر شدیم . درکره جنوبی ما هنوز ۵۰ هزار سربازداریم ووظیفه این سربازان آن است که ارتش کره جنوبی راتقویت و تکمیل کنند . درحالیکه این‌ارتش خودش چهارمین ارتش بزرك دنیا و دوبرابر ارتش کره شمالی است .

در فرمز همانطورکه سناتورفرانك چرچ اظهار داشته از ارتشی پشتیبانی می‌کنیم که دو برابر بزرگتر از ارتشی است که‌برای دفاع از جزیره لازم است و ۱۰برابر کوچکتر ازآن چیزی است که برای باز گرفتن‌سر زمین اصلی چین ضروری است .

در ویتنام خواسته‌ایم از طریق کمك ها و مستشاران خود چیزی را بدست آوریم که ۲۰۰هزار سرباز فرانسوی را بمبارزه طلبیده بود . همه اینها در مجموع همان سیاستی است که ژنرال دوگل سالها قبل‌آن را سیاستی نامید که‌بین‌عادی بودن و درام بودن نوسان میکند .

ـمانمی توانیم باپکن معامله کنیم مگر آنکه اعتبار جهانی امریکا را متزلزل سازیم .

اولا هیچ ملت آسیائی یا دولت افریقائی و یا وزارت خارجه اروپائی نیست که‌برای‌سیاست امروزی‌امریکا در خاور دور اعتباری قائل باشد .

ثانیا قدرت‌اساسی و اصلی‌امریکا در آسیا از سه منبع ناشی میشود.

۱ـ پایگاههای امریکا ۲ـ قدرت نیروی هوائی ۳ـ قدرت عظیم‌نیروی دریائی که بزرگترین و قویترین سلاحهای دریائی تاریخ را دارااست و مذاکره باپکن بهیچیك از این عوامل اصلی قدرت امریکا در آسیا لطمه نمی زند .

ـما نباید در حالت فعلی که‌ضعیف هستیم مذاکره کنیم بلکه بایداین مذاکرات رابعد از پیروزیهای نظامی انجام دهیم .

اولا مذاکره را انسان وقتی انجام میدهد که ضعیف باشد . اگر دشمن کاملا درید قدرت انسان باشد دیگر چه احتیاجی بگفتگو خواهد بود ؟

ثانیا هیچ معلوم نیست که عکس‌العمل چین در مقابل حمله به ویتنام شمالی ملایمتر از عکس‌العمل ۱۰ سال قبل این کشور در مقابل حمله به کره شمالی باشد .

ـما نمی توانیم در آسیا بیشتر از اروپا امتیاز بدهیم و یا مصالحه کنیم .

اما نمی‌توان سیاست دو قاره‌آسیا و اروپا را باهم‌تشبیه کرد . نامعقول‌ترین سخنی که تاکنون در این مورد گفته شده سخن «جان فاستر دالس» وزیر امور خارجه متوفی‌امریکا است که درسال ۱۹۵۸ «کموی» و برلین را باهم مقایسه کرد و دریك حد قرار داد .

از لحاظ اخلاقی ، سیاسی و یا نظامی اشتباه‌و گمراه کننده است اگر بکوئیم تمام نقاط زمین مثل همندو یك اندازه ارزش دارند .

ـ ما هیچ راه عملی برای دعوت بمذاکره نداریم .

بعضی از کشور های اروپای‌شرقی بشدت نگرانند که مناقشه امریکا و چین ناراحتی هاو شکاف دنیای کمونیسم رابازهم بیشتر افزایش‌دهد. دولت رومانی از یکطرف مایل است روابط خودرا با امریکا بسط دهد و از سوی دیگر میل دارد مناسبات دوستانه‌اش را با چین حفظ کند . باین ترتیب می توان گفت که یکی از راههای دیپلماتیك به پکن از بخارست می‌گذرد .

ما چیزی نداریم که هنگام مذاکره بطرف بدهیم .

اولا می‌توان از تعداد سربازان امریکائی در کره‌بمقدار زیادکاست. این امر در عین آنکه از لحاظ تبلیغاتی پیشنهاد بسیار خوبی به‌پکن است از لحاظ نظامی هیچ‌بزیان ما نیست . زیراپایگاه‌ارتش بسیار کوچکتر هم میتواند جلوی تجاوز کمونیست‌ها رابگیرد .

ثانیا هرچه امریکا تولید میکند مورد نیاز فوری اقتصاد چین‌است .

ثالثا فرمولی از طرف ایرلند به مجمع‌عمومی سازمان ملل تسلیم‌شد که راه حل عاقلانه و تازه‌ای برای عضویت چین کمونیست و تایوان در سازمان ملل نشان‌میدهد و «ایرلند» کشوری نیست که بتوان آن را بهواداری از کمونیسم متهم کرد .

ـ ما اخلاقا موظفیم که مردم ویتنام و فرمز را هیچگاه رها نسازیم .

این حرف مهم است اما نامربوط هدف هر مذاکره جدی که انجام شود نجات دادن این مردم است نه رهاکردن آنها .

در سالهای ۱۹۶۶ـ ۱۹۶۵ ممکن است دو حادثه غم انگیز روی دهد. اول آنکه اکثریت مجمع عمومی فرمز را از این سازمان طرد کنند و دیگر آنکه در سایگون از میان رفتن کامل نظم‌میتواند ملت را باوضع و دورنمای تیره‌تری روبرو سازد .

در صورتی که چنان وقایعی روی دهد مسلما مردم فرمز و ویتنام به امریکا ازاین جهت که بسیاست فعلی خود چسبیده تبریك نخواهند گفت .

عریضهٔ سرگشاده

به پیشگاه مبارك اعلیحضرت همایون شاهنشاه‌عظیم‌الشان پدر مهربان ملت ایران

بااینکه توجه اعلیحضرت همایونی بیش‌از هر طبقه دیگر متوجه روستائیان و کارگران است‌اصول ششگانه بمنظور رفاه و آسایش آنان از تصمیم ملوکانه گذشت بااین حال دادگاه‌بخش مستقل رودبار الموت بیش‌از ۲ماه است چندنفر ازاهالی قریه‌سنبل‌آباد رودبار را بنام قندعلی فرزند خانعلی و نظام‌علی فرزند علی‌حسن‌و علی‌دوست فرزندرضا و حاجی محمد فرزند سلطانعلی را توقیف آنچه بمقام وزارت و دادستانی قزوین شکایت مینمائیم اثری ندارد نتیجه این شده که‌بیش‌از ۳۰نفرزن‌و بچه سرگردان وبلاتکلیف مانده‌اند این تحریکات بازاز طرف مالکین است که این صورت ظاهر شده استدعای صدور اوامر ملوکانه به تحقیق موضوع وسیله اشخاصیکه گزارش آنها درست باشد و موجب اطمینان گردد وامر باستخلاص یك مشت زن‌وبچه بی‌گناه همان‌توقیف شوندگان که‌بیجهت توقیف شده‌اند مینمائیم .

جان‌نثاران فاطمه عیال‌قندعلی ـ سلطانعلی پدر حاجی‌محمدـ علی حسن‌پدر نظام‌علی ـرضاپدرعلی‌دوست

آ ـ ۳۶۳۱۴

شرکت‌سهامی آب و برق رضائیه

انجام کلیه عملیات‌ترخیص وحمل ۱۳۹۵۰۰ کیلو لوله‌های چدنی واتصالات آنرا از گمرك جلفا وتبریز به‌انبار این شرکت دررضائیه بمناقصه میگذارد .

داوطلبان‌شرکت‌در مناقصه میتوانند بامراجعه بدفتر شرکت‌صورت وشرائط حمل این لوله هارادریافت وامضاء وهمراه پیشنهاد های خود تا تاریخ دوشنبه ۲۸دیماه ۱۳۴۳ به دفتراین شرکت واقع در تهران بنگاه مستقل آبیاری تسلیم نمایند.

هرشرکت کننده در مناقصه‌میبایست۵٪(پنج‌درصد) بهای‌پیشنهادی اسنادخزانه پیوست پیشنهاد خودنماید . پیشنهاد هادرساعت ۱۰صبح همانروز افتتاح خواهدشد برنده مناقصه میبایست در مدت ۵ روز ضمانت‌نامه‌ای برابر ۱۰درصد مبلغ‌پیشنهادی برای حسن انجام کار تسلیم شرکت‌نماید .

شرکت سهامی آب وبرق رضائیه

۳۶۳۸ـ۱

فروشگاه شرکت تعاونی مصرف کارگران

کارخانه کبریت سه‌ستاره زنجان

مایل است برای خرید هر نوع اجناس نقد باتولید کنندگان و فروشندگان دست اول معامله نماید قیمت ونوع اجناس را با شرکت فوق‌درزنجان مکاتبه فرمائید . ـ۱ـ

بدینوسیله از کلیه صاحبان سهام شرکت سهامی میلیون

دعوت‌میبودکه برای تشکیل مجمع عمومی فوق‌العاده در تاریخ ۲۷ر۱۰ر۱۳۴۳ ساعت پنج بعداز ظهر در محل شرکت حضور بهمرسانید . دستور جلسه ـ تغییر بعضی از مواد اساسنامه ـتعیین مدیرعامل ـتصمیم به‌بقاء یاانحلال‌شرکت.

رئیس هیئت مدیره شرکت سهامی میلیون

آ ـ ۲۰۵۸۵

تشکر

از جناب آقای دکتر خلیل سعادت رئیس درمانگاه کارخانه سیمان دورودکه در معالجه ـپدرومادر اینجانب نهایت جدیت وفداکاری رانموده‌است . بدینوسیله تشکرنموده‌وحسن لیاقت و رفتار این پزشك وظیفه‌شناس را باطلاع هموطنان عزیزمیرسانم. سعادت وترقیات این فردنوع‌پرست را از خداوندمتعال خواستارم.

دورود ـ حسین زندی

۳۶۲۷۲ـ۱

شرکت‌سهامی رادیوتلویزیون‌ایران

سرویس وتعمیر گیرنده های تلویزیون آر.سی .آ

تحت نظر متخصصین کار آزموده

مجهزترین تعمیرگاه تلویزیون ایران

تلفن۶۱۳۴۶۶ـ۶۱۳۴۶۵

خیابان آیزنهاور ـ خیابان جیحون ـجنب پپسی کولا

آگهی مجمع عمومی عادی شرکت

مجمع عمومی عادی شرکت سهامی آب وبرق‌رضائیه روزیکشنبه یازدهم بهمن ماه ۱۳۴۳ بطور فوق‌العاده در محل شرکت واقع در تهران بنگاه مستقل‌آبیاری اول خیابان فروردین تشکیل میگردد .

ازصاحبان سهام دعوت میگردد نماینده تام‌الاختیار خودرا به‌آن مجمع معرفی نمایند .

دستور

رسیدگی بدریافت وام از سازمان‌برنامه

آ ـ ۳۶۳۱۰ شرکت‌سهامی آب‌وبرق‌رضائیه

آگهی مناقصه خرید لوله جدار چاه عمیق

وزارت آب وبرق در نظر دارد درحدود شصت‌هزارمترلوله جداروصافی برای چاههای عمیق دشت قزوین (به‌قطر های از ۸ تا ۱۶ اینچ) را از طریق مناقصه تحویل سی اندآف دریکی‌ازبنادر ایران خریداری نماید . شرکت‌کنندگان باید کارخانجات سازنده بوده و یانمایندگی رسمی یکی از کارخانجات لوله سازی معروف را داشته باشند .

دفترچه اسناد و مدارك مناقصه بزبان فارسی وانگلیسی در دفتر بنگاه مستقل آبیاری خیابان فروردین موجود بوده و در مقابل دریافت مبلغ یکهزار ریال در اختیار علاقمندان شرکت دراین مناقصه گذارده میشود .

شرکت کنندگان باید قیمتهای پیشنهادی خود را دردفترچه فوق بامرکب طبق دستورکه‌درهمان دفترچه موجود است‌تکمیل نموده و بانضمام مدارك و سپرده‌های خواسته شده حداکثرتاساعت ۱۰روز شنبه ۲۴ بهمن‌ماه ۱۳۴۳ به‌دفتر وزارت آب‌وبرق‌تسلیم نموده رسید دریافت دارند .پیشنهادات واصله درساعت ۱۱همانروز باز وقرائت خواهد شد . حضور پیشنهاد دهندگان درجلسه آزاد میباشد و خریدار در ردوقبول یك یاکلیه پیشنهادات‌مختار خواهد بود . به پیشنهاداتی که طبق دستورات و مشخصات دفترچه فوق‌الذکر نباشد ترتیب‌اثر داده نخواهد شد .

وزارت آب‌و برق

۳ـ۱ ۳۶۲۸۸ـ۱

آگهی حراج

شرکت‌سهامی تلفن‌ایران مقداری در حدود ۲ر۵ تن‌کیسه کاغذی های خالی جای سیمان رابشرح زیر از طریق حراج بفروش میرساند:

خریداران میتوانند همه‌روزه در سرویس اداری با مراجعه بانبار خانی‌آباد واقع‌سرپل‌راه‌آهن وانبار مهرآباد واقع در جاده جنوبی کرج کیسه کاغذی های خالی جای سیمان را از نزدیك مشاهده نمایند.

کمیسیون حراج کیسه‌های فوق‌را در مقابل وجه‌نقد وفی‌المجلس فروخته وخریداران موظفند آنهارامنتهی ظرف۱۰روز از انبارخارج نمایندوالاشرکت‌سهامی تلفن حق‌دارد کیسه‌های باقیمانده رافروخته وقیمت آنرابنفع‌خود تصاحب نماید وخریداران حق اعتراض‌نخواهد داشت حراج کیسه ها از ساعت ۹ صبح‌روز یکشنبه چهارم بهمن ماه ۴۳ در محوطه انبار شروع‌وتاخاتمه آنهاهمه‌روزه ادامه‌خواهد داشت .

مالیات‌وهزینه‌های متعلقه مطلقابعهده‌خریدار خواهد بود.الف۶۸۶۰

شرکت سهامی تلفن ایران

۳۶۳۵۸ـ۱ ۲ـ۱

جوشکاران محترم ـ باقساط

ماشین‌های جوشکاری سیار A.O اسمیت ـ میلر و کلیه قطعات یدکی برای ماشین های جوشکاری آمریکائی با نازلترین قیمت باقساط نماینده انحصاری عطوف حسینی خیابان‌سپه‌پلاك۴۷۱ تلفن ۳۰۳۸۱۷

۶۲۲ـ۱:

شماره تلفنهای بهداریکل استان تهران و اداره ریشه‌کنی مالاریا

از نظر تسهیل امرارتباط تلفنی بابهداری‌کل استان تهران شماره تلفن های بهداری‌کل نامبرده واداره ریشه‌کنی مالاریای استان‌تهران بشرح زیر اعلام میشود .

۱ـمدیریت کل بهداری استان ۶۵۸۰۲

بهداری کل استان ۴۵۱۴۱

بهداری کل استان ۴۶۵۳۹

بهداری کل‌استان ۴۵۶۸۷

۲ـاداره ریشه‌کنی مالاریا استان ۴۸۷۵۶

آ ـ ۳۶۰۹۸ ۲ـ۱ الف۶۸۱۲

آگهی مزایده

اداره گمرك خرمشهر مقدار ۴۱۱۹ کارتن شیشه خالی‌متروکه را طبق مشخصات زیر به مزایده می گذارد .

۱ـ۲۱۵۹ کارتن ۷۲ عددی شیشه خالی جای ماست‌محموله کشتی مولیرو که در تاریخ ۲۱ر۴ر۴۰ به خرمشهر وارد شده .

۲ـ۱۹۶۰ کارتن ۷۲ عددی شیشه خالی جا ی‌شیر محموله کشتی مالکاس که در تاریخ ۲۰ر۵ر۴۰ وارد شده و مارك کارخانه شیر استرلیزه روی شیشه ها چاپ شده .

۳ـ داوطلبان جهت روئیت نمونه جنس ودریافت برك‌مشخصات وکسب اطلاعات از شرایط شرکت در مزایده بدایره کالا های متروکه اداره دوم گمرك خرمشهر مراجعه و سپس پیشنهادات خود را درپاکت لاك‌ومهر شده که حاوی ۵٪ مبلغ‌پیشنهادی‌اسناد خزانه استو روی آن جمله مربوط به مزایده شیشه آلات قید شده باشد تاساعت ۱۲ روز۱۷ر۱۱ر۴۳ (هفدهم بهمن‌ماه یکهزار وسیصدو چهل وسه) به دفتر رادارات گمرك خرمشهر تحویل و رسیددریافت دارند .

۴ـ پیشنهاد دهندگان بایستی برا ی‌هر قلم از کالای فوق جداگانه پیشنهاد بدهند به پیشنهاداتی که فاقد اسناد خزانه‌بوده و یا مشروط و مبهم بوده و یا برای هر دوقلم روی هم پیشنهاد داده شده باشد ترتیب اثر داه نخواهد شد اداره گمرك خرمشهر در رد ویا قبول یك یا کلیه پیشنهادات مختار است هزینه‌آگهی وهرگونه هزینه های دیگر بعهده خریدار است . الف ۶۷۹۸

از طرف مدیر ادارات گمرك خرمشهر ـ ضرغام

آ ـ ۳۵۹۵۴ ۳ـ۱

نیازمندیها

استخدام

بچندنفر ویزیتور زن و مرد

نیازمندیم به لاله زارنو بالاتر ازچهار راه مهنا طبقه سوم مبل استیل‌مراجعه نمایند .

۱ـ۳ آ ـ ۲۰۵۸۹

دانشکده کشاورزی دانشگاه

تهران برای‌گروه خاك‌شناسی دررشته فیزیك خاك احتیاج به‌یك تن استادیار دارد که ازطریق مسابقه انتخاب و استخدام مینماید .

داوطلبان میتوانند از تاریخ نشر اولین آگهی تامدت دوماه همه روزه باستثنای ایام تعطیل باتسلیم مدارك مشروحه زیر :

۱ـ کلیه مدارك تحصیلات عالی و دانشنامه دکتری دررشته مربوط یا دانشنامه معادل دکتری .

۲ـبرك انجام خدمت زیر پرچم یا معافی ازخدمت

۳ـمدارك وسوابق استخدامی (در صورتیکه سابقه استخدامی داشته باشد)

۴ـ شش قطعه عکس و دو برك رونوشت مصدق شناسنامه

۵ـبرك معرفی از سازمان هدایت فارغ‌التحصیلان کشور

بدفتر دانشکده مراجعه و ثبت‌نام نمایند . الف ۶۴۳۷

دانشکده داروسازی دانشگاه

تهران برای درس بیوشیمی‌احتیاج به یك‌تن استادیار دارد که از طریق مسابقه انتخاب واستخدام مینماید .

داوطلبان که بایستی لااقل دوره سه‌ساله دستیاری رشته مربوط رادر یکی از دانشگاهها یاموسسات علمی مشابه ایران یا خارج که‌مورد قبول دانشگاه تهران باشد طی کرده باشند میتوانند ازتاریخ نشر اولین آگهی‌تا مدت دوماه همه روزه باستثنای ایام تعطیل باتسلیم مدارك مشروحه زیر.

۱ـ کلیه مدارك تحصیلات عالی و دانشنامه دکتری دررشته مربوط یا دانشنامه معادل دکتری .

۲ـبرك انجام خدمت زیر پرچم یا معافی از خدمت

۳ـ مدارك و سوابق استخدامی (درصورتیکه سابقه استخدامی داشته باشد)

۴ـشش قطعه‌عکس‌ودوبرك رونوشت مصدق شناسنامه

۵ـبرك معرفی از سازمان هدایت فارغ‌التحصیلان کشور

بدفتر دانشکده مراجعه و ثبت‌نام نمایند. انتخاب وامتحان داوطلبان بر طبق آئین‌نامه مصوبه اخیر خواهدبود ومتذکرمیگردد که‌سن‌داوطلبان نباید از۳۹ سال متجاوز باشد . الف۶۴۳۶

آگهی استخدام

وزارت بهداری ازمحل اعتبارات‌طرح های سازمان برنامه تعدادپزشك جهت خدمت درمراکز پیشگیری شهرستان هابا حقوق مکفی استخدام مینماید داوطلبین میتوانند حداکثر تا پایان دیماه جاری باداره کل اموراداری‌این وزارتخانه واقع در خیابان شمیران مراجعه کنند تا ترتیب مصاحبه و استخدام آنان داده‌شود. افرادیکه نمیتوانند شخصا درتهران حضوریابند ممکن است مدارك تحصیلی خود را بضمیمه تقاضای کتبی باپست سفارشی ارسال دارند .

ضمنا آقایان پزشکانیکه قبلا با آنها مصاحبه بعمل آمده جهت‌تکمیل پرونده ودریافت حکم استخدامی‌خود را باداره مزبور معرفی نمایند.الف ۶۸۱۱

وزارت بهداری

۳ـ۱ آ ۳۶۰۰۴

آموزشگاه عالی پرستاری رضاشاه کبیر

آموزشگاه عالی پرستاری رضاشاه کبیر برای فروردین‌ماه ۱۳۴۴ تعدادی دوشیزه داوطلب از طریق کنکور با شرایط زیرین می‌پذیرد :

۱ـسن‌بین ۱۸ـ۳۰ سال

۲ـ داشتن دیپلم کامل متوسطه

داوطلبان میتوانند جهت ثبت‌نام با دردست داشتن مدارك زیر همه روزه تا۲۵ بهمن‌ماه ۱۳۴۳ (باستثنای روز های تعطیل) ازساعت ۸الی ۱۲ صبح به‌اداره روابط عمومی جمعیت شیر و خورشید سرخ‌ایران واقع درخیابان بهجت‌آباد مراجعه فرمایند .

۱ـمدرك قبولی ششم متوسطه

۲ـ۶قطعه عکس ۴ × ۳

۳ـرونوشت مصدق شناسنامه ۴ برك

۴ـمبلغ سیصد ریال مخارج کنکور

داوطلبین شهرستانها میتوانند به جمعیت شیر خورشید سرخ همان شهرستان مراجعه نمایند .

۱ـ۴ آ ـ ۳۴۵۲۶

Adertisement

An experienced Secretary Accountant, age 25-35, with perfect knowledge of Farsi and good knowledge of English is wanted for our Office in Province. Applicants should refer to the Personnel Office, Kampsax, Ave. Kushk No. 66.

گم شده

دوروز قبل یکعدد کیف بغلی

که متعلق به محمد قلی زندی بوده گم شده توی کیف دو برك چك‌بانك صادرات ومعادن که‌بنام محمد قلی زندی‌است ومقداری کاغذو پول بوده پیدا کننده کیف به کتابفروشی‌دانش مراجعه نماید و نیز پول توی کیف رابنام مژدگانی از اونخواهم گرفت.

آ ـ ۳۶۲۸۰

آگهی استخدام

یك موسسه بزرك تولیدی بدو نفر پزشك تمام وقت جهت خدمت در درمانگاه شرکت واقع در ۸۰کیلو متری جاده تهران نیازمند است .

داوطلبین میتوانند همه روزه از ساعت ۱۵ الی ۱۷ به تلفن۶۱۱۷۸۵ مراجعه نمایند .

آگهی استخدام

یك موسسه بزرك تولیدی بیك نفر سرپرست تعمیر گاه وسائط نقلیه که حداقل دارای سیکل اول باشد جهت خدمت‌در۸۰ کیلومتری‌جاده‌تهران نیازمند است .

داوطلبین میتوانند همه روزه از ساعت ۱۵ الی ۱۷به تلفن ۶۱۱۷۸۵ مراجعه نمایند .

۱ـ۳ آ ـ ۲۰۳۳۷

درمانگاه شبانه‌روزی

برای ساعات ۱۲الی ۶بعداز ظهر و ۱۱شب الی هفت‌ونیم‌صبح‌احتیاج به پزشکی که‌دارای پروانه دائم باشددارد داوطلبین از چهارونیم الی شش بعد از ظهر باتلفن ۲۰۹۲۱ تماس بگیرید

۱ـ۳ آ ـ ۳۶۲۸

آگهی استخدام

بیمارستان و زایشگاه خصوصی‌باهر احتیاج به قابله دیپلمه از انگلستان یا آلمان دارد به تلفنهای شماره ۶۹۹۲۲ ـ ۶۱۱۲۹۶ـ ۶۱۱۲۹۵مراجعه شود .

۱ـ۲ آ ـ ۲۰۴۵۷

یکدوشیزه که ماشین‌نویسی

فارسی‌و انگلیسی رابخوبی بداند با حقوق مکفی استخدام میشود داوطلبین به موسسه زندگی نو اول فیشر آباد شماره ۲۱ تلفن۴۴۲۱۰ مراجعه‌نمایند

آ ـ ۳۶۳۲۰

کارخانه تولیدی اعجاز

احتیاج‌به بیست‌نفر ویزیتورفروشنده دارد تلفنهای ۵۸۱۰۸۱ـ۲۲۸۱۲

۱ـ۲ آ ـ ۳۶۳۰۰

آگهی‌استخدام

چند نفر دوشیزه که دارای حد اقل گواهینامه سیکل اول متوسطه باشند برای امور لابراتواری استخدام می شوند خواهشمند است از پنج تا هشت بعداز ظهر بخیابان آیزنهاور بین خیابانهای جمشید آباد و بختیاری شماره ۱۵۹ مراجعه نمایند .

۱ـ۲ آ ـ ۳۶۴۸

جوانی با سوادوآشنائی‌کامل

بدفتر داری و حسابداری و ماشین نویسی آماده کار است به راهنمای شماره ۴۷۱ اطلاعات مراجعه شود.

دانشکده کشاورزی دانشگاه تهران

برای‌گروه حفاظت گیاهان در رشته داروشناسی گیاهی (فیتوـ فارماسی) احتیاج به‌یك‌تن‌استادیار داردکه از طریق مسابقه انتخاب واستخدام مینماید .

داوطلبان میتوانند از تاریخ‌نشر اولین آگهی تامدت دوماه همه روزه باستثنای ایام تعطیل‌باتسلیم مدارك مشروحه زیر:

۱ـ کلیه مدارك تحصیلات‌عالی ودانشنامه دکتری در رشته‌مربوط یادانشنامه معادل دکتری

۲ـبرك انجام خدمت زیر پرچم یامعافی از خدمت

۳ـ مدارك وسوابق استخدامی (درصورتیکه‌سابقه‌استخدامی‌داشته باشد)

۴ـ شش قطعه عکس ودوبرك رونوشت مصدق شناسنامه

۵ـبرك معرفی ازسازمان‌هدایت فارغ التحصیلان کشور

بدفتر دانشکده مراجعه و ثبت نام نمایند . الف ۶۴۳۵

۱ـ۲ ۳۴۶۳۸ـ۱

شریك باسرمایه نقدی

برای یك کار پردرآمد به‌یك شریك که‌دارای ۲۰هزارتومان باشد نیازمندیم از ساعت ۵ تا۷بعد از ظهر تلفن ۳۸۴۸۰

داستان هفته

یک شب در یک شهر

ا. پرتو اعظم

ا ـ پر تو اعظم شاعر و نویسنده در مرداد ۱۳۰۱ متولد شده سالیان دراز با مطبوعات کشور مخصوصا اطلاعات هفتگی وخواندنیها همکاری داشته ـ کاج کج ـ چینی شکسته ـ آدمهای ما ـ خفاش ـ قاطی پاطی شب اول قبر ـ ساده و دو نمایشنامه بابك و آرزوی کیمیاگر از نوشته های او منتشر شده است

پیشخدمت چینی ضمن آنکه با انگلیسی شکسته بسته‌ای خوشامدمی گفت سینی چای را «با احترامات فائقه‌مدیریت‌مهمانخانه مقابلم گذاشت و پس از آنکه انعام خود را گرفت رفع زحمت کرد.

چای چینی برخلاف تصور من که آنرا غلیظ و پرمایه می پنداشتم رنگی نداشت‌اما ازعطر ملایم‌ژاسمین برخوردار بود. درحالی‌که عطر آن مشامم را پر کرده بود ماوراء پنجره را می نگریستم و نگاهم از آسمان آبی روی کانال فیروزه رنگی که میان «جزیره هنك‌کنك» و «کولون» خوابیده می غلطید و کشتی های بزرك بازرگانی و جنگی‌را که در اسکله پهلو گرفته بود می پائید ـ میدانستم که‌بیرون از اتاق من گرما محشر می‌کند، زیرا که تازه از فرودگاه به هتل رسیده بودم وهتل متوسط پینینسوآلا که بی شباهت‌به هتل های قدیمی لندن نبود تهویه مطبوع داشت و آدم هوس می کرد لباسش را بکند و تمام روز و شب‌را روی تختخواب نرم و خنك بلمد و تکان نخورداما وسوسه‌ای که‌وجودهر مسافر تازه‌واردرا تحت‌سیطره‌خود می گیرد بدلم چنك می زد و به خود می گفتم آدم به یك شهر بیگانه آنهم شهری که مجمع العجائب است‌بیاید وتوی یك اتاق سه‌در چهار خودرا زندانی کند؟ اما مقابل این‌وسوسه سئوال دیگری در ذهنم می خلیدکه برای چند روز اقامت دراین شهرچه برنامه‌ای می توا ن‌داشت. روی میز کنار تخت دو کتاب افتاده بود که اولی با ضخامت خود داد میزد کتاب مقدس است (که توی هر اتاق هر مسافرخانه فرنك پیدایش میشود) ودومی مسلما راهنمای‌شهر هنك کنك بود. این راهنمابا کتابچه های پرزرو زیوری که چاپ میزنند ودوغشان را دوشاب جلوه میدهند کلی تفاوت‌داشت ـ تقریبا تاریخچه‌ای بود از یك مستعمره انگلیسی با آمار های جالب: «جمعیت این شهر در چند سال اخیر سه برابر شده‌اما نه بعلت پناه‌دادن فراریان چین کمونیست. البته این‌عامل درافزایش جمعیت موثر بوده ـ اما جزیره‌هنك کنك از لحاظ ضریب جمعیت باهیچ گوشه دیگر دنیا قابل قیاس نیست مثل این که دراین جزیره مردم‌ضمن راه رفتن و کارکردن تولید مثل هم می کنند. اما حکومت برنامه های خودرا طوری تنظیم کرده که فعالیت های‌اجتماعی باگسترش‌جمعیت موازی باشد مثلا در زمینه فرهنك هر ده روز یکبار یك مدرسه تازه باز می‌شود ـ باکم‌آبی مبارزه شده وجیره‌بندی آب خوراکی لغو شده ـ حالا تمام‌بیست‌و چهار ساعت آب‌هست..»

بازهم ورق زدم، اطلاعات جالبی بود: «توی این محوطه کوچك که روزنه آزادی و دموکراسی کنار زندان بردگی و گرسنگی است‌هزار هابرهنه‌و بیکار توی‌هم‌لول می‌خورند. آنقدر فقیر توی کوچه‌و خیابان‌هست که نگو و نپرس. در محله آبردین یك خانواده دوازده نفری (که‌تقریبا معدل جمعیت خانواده است) توی‌یك قایق زندگی می کنند. شبهاهنگام خواب نیمی از بدنشان توی قایق است و پاهاشان بطرف دریاآویزان می ماند. خیلی ها دوروز وسه‌روز یك لقمه نان و یا یك کاسه برنج گیرشان‌نمی‌آید که‌سق‌بزنند. باچنین وضعی اگر این مثل شرقی راقبول کنیم که آدم گرسنه ایمان ندارد باید تصور کنیم که در هنك‌کنك سنك روی سنك بند نمی شودودزدی وجیب‌بری وراهزنی شغل‌اصلی مردم است‌اما ای مسافر گرامی گوشت‌را بازکن‌این مستعمره دیدنی‌انگلستان از هما ن‌امنیتی برخوردار است که تاریك ترین و دور افتاده‌ترین کوچه های منچستر»

دوش ولرمی گرفتم و پیراهن رنگارنگی‌راکه درهونولولوخریده بودم به تن کشیدم و خودرا بدست قضاو قدر سپردم. از چند کوچه‌وخیابان بالاو پائین‌رفتم. فاصله بفاصله تابلوی بارهاو میخانه‌ها و باشگاه های‌شبانه بانام های شرقی و غربی ـ هندی و عربی و چینی خود نمائی‌می‌کرد و مامور مخصوصی وظیفه داشت که رهگذران را با زبان چرب و نرم‌به‌لانه بیاندازد و تحویل ماهروبانی بدهد که در ژرفای این سلول های تاریك مانند عنکبوت کمین کرده بودند تا شکار را بفشارند و تفاله‌اش رابس بدهند. زیبائی و زشتی درهم‌آمیخته بود اما هرچه بود آدم نمی توانست از دوست داشتن‌هنك کنك خودرامنع کند. همیشه شبیه بآن بود که فضاو هوا چیزی شبیه به فضا و هوای‌دنیا های‌دیگر است رنك های تندو زننده درهم دویده بود. چراغها شیشه‌های مغازه ها را می شکافت و برگوهر های گرانبها ـ مجسمه های عتیق ـ دستبافته های ابریشمی، گلدان‌های مینائی تافت وانعکاس این‌همه زیبائی چشم را خیره می کرد، شهر شهر نعمت بود وفرشتگانش با دامن های چسبیده چاك دار، پوست زیتونی رنك و چشم های مورب، نمیشود گفت که در خیابان‌ها می خرامیدند بلکه برفراز ابر های رویائی نرم‌نرم می لغزیدندو ناخودآگاه میرقصیدند. این شهر به همه جا شبیه بود و هیچ جا شبیه‌نبود ـ آدم های گنده‌ای که‌با غبغب های آویخته و شکم های قورباغه‌ایشان توی ریکشا هالمیده بودند و انسان هائی به لاغری کرم وبه زردی کهربا که زانوهایشان‌به طناب های‌گره خورده شباهت داشت این‌درشکه‌های‌دوچرخه‌را می کشیدند، زنهای چینی با شلوار های سیاه و بچه هائی به اندازه یك کدوی‌قلیانی که به پشت مادر ها چسبیده بودند. سفید پوست بیگانه با اسموکینك های سفید که به کلوپهایشان می رفتند تا از گلف‌و اسب دوانی‌صحبت کنند وبریج بزنند، ملوانان کشور های مختلف که با لهجه و ریخت‌های گوناگون (لابد برای آنکه تعادل خودشان را روی زمین گم نکنند آنقدر مشروب می خوردند که‌تلو تلو بخورند) دنبال ماذینه ها کشیده می شدند، همه چیز درهم و برهم و تماشائی، وسوسه‌کننده و نوازش دهنده، آدم دلش می خواست که هر قید وبند و سنتی را کناربگذارد وحتی فراموش کند که انسان است ودر دام چنین آرزوئی احساس کردم که تنها نیستم وهم پای من یك جفت پای ظریف کشیده در جنبش است. پاهائی که قسمت های بالاتر آن را از چاك دامن به راحتی میتوانستم دید و این پاها هریك به تنهائی برای خود آفریده‌ای بود و برای خود دنیائی داشت. در یك‌لحظه این احساس آمد که این جفت پای کشیده سایه غلطی از پاهای من‌است اما اشتباه بطرف من بازگشت. زنی که صاحب آن پاها بود زمزمه خفیفی کرد که‌هرچند معنی آشکاری نداشت ولی به هر زبان که بود دعوتی آشکارا بود. چشم های من چشم های او را گرفت و نگاه داشت وسایه یك لبخند شیرین پرده‌های رنگارنگی را کنار زد ـ ساعتی بعد دو آشنا بودیم که حرف‌ها زده وخودرا بیکدیگر شناسانده بودیم ـ وقتیکه آدم خودرا فراموش میکند راست نمیگوید و اصراری هم نیست که‌در یك فراموشی رویائی وخوشایند دروغ نازنین‌را عریان نگرند. میگفت که یك راهنماست و نکته می کرد که فقط یك راهنما ـ در این شهر موسسه‌ای هست که بیگانه‌ها را ازدام‌ها تحذیر میکند (هنوز هم نمیدانم که براستی چنین دستگاهی درهنك کنك هست‌اما اگر در کشوری نباشد سازمان جلب سیاحان یعنی کنك) پرسید کجارا میخواهم ببینم وتصریح کرد که‌همه جا را دیدن‌ی کوتاه نمیشود دید ـ گفتم بدنیست که شب این شهر نبدار را نشانم بدهد ـ در اسکله باپرداخت وجه بسیار مختصری به «فری» راه یافتیم ـ از کولون تا هنك کنك‌شاید بیش از ده دقیقه فاصله نباشد ـ دریا سیاه بود ـ مثل قیر آب کردیك صخره بزرك ازمیان آب سیاه سرك کشیده بود وردائی به تن داشت از ماهوت سبز تیره که همه جایش را نکته‌های رنگارنك درخشان دوخته بودند. جزیره باهمه زیبائی‌های‌شبانه‌اش پرده‌ای بود از اعجاز انسان‌هائی که‌از دامان ناشسته‌هایش را با ساختمانهای شکیل آراسته بودند.

جمعیتی که مانند مورچگان درنو جهت مخالف و موازی در حرکت بود هنگامی که لنگر انداختیم مرا باخود چنان کشید که راهنمایم‌را گم کردم ـ زنی که‌دو بچه بر پشت و یکی درآغوش داشت باتنه‌ای سخت‌مرا بگوشه‌پیاده‌رو پرت کرد و براه خود رفت. مردی‌که از وجناتش آمیختگی نژادهای مختلف خوانده میشد و عضلات ورزیده اورا از کمر به‌بالا چیزی نپوشانده بودبین من و زنجیر ساحلی حائل شد اما برخورد من اورا چنان از جای کند که پیش از آنکه زبان پوزش بگشایم سیل دشنام‌های اورا که مخلوطی از انگلیسی و چینی بود شنیدم و چون مقاومت در یك شهر بیگانه بصلاح هیچ مسافری نیست با خونسردی بیسابقه‌ای اورا که از دشنام دادن بازنمی‌ایستاد بحال خود گذاشتم و گذشتم بدون برنامه‌خاص دراتوبوسی نشستم که فرازی پایان ناپذیر رادر پیش گرفت ـ بالاتر و بالاتروسرانجام در ا[illegible] که‌قسمت اعظم [illegible]

رازیر پاداشت پیاده شدم. در هبوطی که آغاز کردم شب هر لحظه جلوهٔ دیگری آغاز میکرد ـ هنك کنك‌آنقدر زیبابود که چشم‌از دیدنش‌سیر نمیشد مرا ازدیدن زیبائیها سکری دست‌داد که هم‌چون مژده احتیاج به می‌داشتم به‌بار «دانداریز» پناه بردم که باجلال شگرفش روح‌را افسون‌میکرد ـ پیاله‌ها پیمودم اما چون دست به جیب رفت که حساب راتصفیه کنم دیدم که‌جا نراست و بچه نیست ـ کیفم را که محتوی گذرنامه‌و وجوهات نقد وحواله بود باتردستی زده بودند.

در یك لحظه آنهمه زیبائی مجموع زشتی‌ها و نابسامانی‌ها شد ـ هنك کنك که در خیالم بهشتی جلوه کرده بود دوزخی شد پر از تباهی وفساد ـ ناروائی وگند، فرشته هنك کنك‌که در یك برخورد جای خود رابرای همیشه درکتاب‌خاطرات‌فراموش ناشدنی‌زندگی بازکرده بود به‌دیوی دگرگون شد شبیه به همان زن‌های بدکاره‌اش که در ژرفای میخانه‌ها چون عنکبوت کمین کرده بودند تامسافری را به دام‌بکشند وتفاله‌اش را غثیان کنند. در یك لحظه بدبختی ـ آوارگی ـ بی‌پولی و غربت پنجه‌های خودرا برگلویم‌استوار ساختند چه‌کنم اوبه که پناه برم ـ دراین شهر ودرمیان این سه میلیون جمعیت حتی یك نفر آشناندانشتم ـ نمایندگی سیاسی نداشتیم ـ افق زندگی من ناگاه مانند همان دریا که میان هنك‌کنك وکولون خوابیده بود به‌سیاهی گرائید.

کوشش کردم بخاطربیاورم در چه برخوردی ودر کدام قسمت از برنامهٔ شبگردی خود کیف پولم راازدست داده‌ام ـ آیا آن راهنما که غفلتا گم شد ـ آن مرد خارجی که‌دربار کنارم ودورافتاده‌ترین کوچه‌های منچستر...»

اخبار هنری

تئاتر

میخواهید با من بازی کنید

این هفته تآتر کسری سومین برنامه خود را بنام «میخواهید بامن بازی کنید» اثر د مارسل آشار» را بروی صحنه آورد.

«میخواهید بامن بازی کنید» برای بار اول نیست که توسط هنرمندان تآتر ایران اجرا میگردد. قبلا این نمایشنامه توسط هنرمندان اداره هنر های دراماتیك چند بار برروی صحنه آمده‌است.

بی گناهان گناهکار

بعد از ظهر روز جمعه (فردا) نمایشنامه «بیگناهان گناهکار» باشرکت وکارگرانی «لورنا» در تآتر کسری برروی صحنه میآید.

در این نمایشنامه جعفری، کریمی وچندین‌هنرمنددیگر تآتر ایران‌شرکت دارند.

موزیك

رسیتال پیانو

بعد از ظهر روز سه شنبه ۱۹دی ماه از طرف انجمن فیلارمونیك‌تهران رسیتال پیانوتوسط هنرمندان‌معروف «تانیا اشوت» و «سکونراکوستا» در تالار دانشکده هنر های زیبادانشگاه تهران اجرامیکردد.

«تانیا آشوت» و«سکونرا کوستا» اخیرا بایران مسافرت نموده‌اند ودر این‌برنامه قطعاتی از: باخ، بتهوون، لیست، شوپن، شومان اجرامیکنند.

هنر وادبیات معاصر

همچنین در روزسه شنبه ۲۲دیماه از طرف انجمن فیلارمونیك برنامه رسیتال پیانو دیگری توسط هنرمند

بزرك نروژی‌خانم «لیوگلازر» که‌اخیرا بایران مسافرت کرده است در تالار دانشکده هنرهای زیبا دانشگاه‌تهران اجرا میگردد. «لیوگلازر» در برنامه رسیتال پیانوخود قطعاتی از بتهوون، باخ ودو آهنگساز دیگر اجرا میکنند.

جشن هنرجویان هنرستان عالی موسیقی

بعد از ظهر دو شنبه این هفته برنامه کنسرتی از طرف هنرجویان هنرستان عالی موسیقی در تالار هنرستان اجرا گردید.

دراین برنامه‌آرکستر زهی‌هنرستان برهبری آقای «واهه خوجایان» آثاری ازچند آهنگساز بزرك را اجراکردند.

کنسرت زهی هنرستان عالی موسیقی که دومین سال فعالیت‌خود را میگذراند از هنرجویان سازمان زهی هنرستان تشکیل شده و دراین مدت برنامه هائی در تلویزیون ایران اجرا کرده است که مورد توجه قرار گرفت.

محمد نوعی در سال ۱۳۱۲ در ساوه متولد شد و در ده‌سالگی به آدگاه‌بدرش شهرستان آستارا رفت و در آنجا پرورش یافت. اولین شعرش رادرسال ۱۳۲۷ سرود و تاکنون از وی سه‌مجموعه‌شعر باسامی «لاله»، «خزر» و «آفتاب سیاه» منتشر شده است. شعر «آواز قناری‌ها» تازه‌ترین اثر چاپ نشده محمد نوعی است.

آواز قناری‌ها...

از: محمد ـ نوعی

بعدازمن این خورشید می تابد،
خوشترنگ مانند طلای ناب.
نرم وسبك پرواز، چون رؤیا،
میچشد از آغوش شب مهتاب.

بعدازمن، این دریا واین جنگل،
دلدادگان را قصه میگوید،
نیلوفران نقره پوشش عشق
در بوسه پاستان گرم می روند

بعدازمن. آواز قناریها
لالائی شب زنده دارانست
پیمانه بالبریز وسرمستست
دنیا بکام نیك رانست

بعدازمن آوای نی چوپان،
پرمی‌کشد در دشت های دور
میرقصد آنجا. کولی عاشق
زیباتر از رنگین کمان نور.

بعدازمن آید روزگارانی
ازشوروشوق زندگی لبریز.
گرمای تیر وباد فروردین
برف زمستان وغم پائیز.

هرچند این غمخانه دنیا
مهمانسرائی پوچ وپوشالیست
بعدازمن. اما هرکجا گویند:
نوعی، کجائی جای تو خالیست!

تهران ۴۲/۹/۲۰

داستانهای شما

آقایان هوشنك جهانشاهی‌داستان «کاکل زری» رحمانی «فراموش شده ها» سید کاظم شیرازی منفرد «پیر مرد فقیر» یونس صباحی، غلامرضا قدرتی «۳ داستان» شهباز فرحبخش، «برجا پاهای برفی» برای ما فرستاده‌اند که‌از لطفشان‌تشکر میکنیم.

داستانهاتسلیم‌هیئت‌تحریریه خواهد شدنادر صورت تصویب در این صفحه درج گردد.

ما امیدواریم دوستانی که‌برای ماداستان میفرستند تا حد اکثر تلاش کنند که داستانهای‌ارسالی پخته، جالب وبرگزیده باشد.

آگهی حراج

اداره ساختمان این‌بانك مقداری اشیاء فرسوده و مصالح ساختمانی زائد موجود در انبار خودرا از طریق حراج عمومی بفروش میرساند داوطلبان شرکت در این حراج میتوانند از تاریخ دوشنبه ۲۸ دیماه ۴۳ همه‌روزه از ساعت ۲٫۵ بعدازظهردر انبار بانك واقع در خیابان برق‌مقابل پامنار حضور بهمرسانیده ودر خریداشیاء مورداحتیاج اقدام نمایند.

حراج‌نقدی بودوخریدار موظف‌است‌حداکثر در ظرف‌سه‌روز اشیاء خریداری‌شده را از انبار خارج‌نماید در غیراینصورت بیغانه‌او بنفع بانك‌ضبط خواهدشد.

بدیهی است حق حراج وکرایه‌حمل‌ونقل‌بعهده خریدار خواهدبود.

الف ۶۸۵۶ ۱ـ۳ بانك‌ملی‌ایران ۳۶۳۶۰ـ۱

آگهی مزایده

سازمان جنگلبانی ایران اجرای طرح جنگلداری درفك واقعه در حوزه ثبتی گیلان وسرجنگلداری رشت را طبق برك‌مشخصات موجود در دفتر اداره بازرگانی سازمان جنگلبانی برای مدت ده‌سال باتوجه بماده دوم وسوم آئین‌نامه اجرائی قانون ملی شدن جنگلها وماده پنج قانون حفاظت و بهره‌برداری باشرایط زیر بمزایده میگذارد.

۱ـ حداقل‌سرمایه‌برای‌اجرای‌طرح فوق بمبلغ ۵۸۰۰۰۰۰ ریال‌است

۲ـ حداقل ضریب بهره‌مالکانه برای درختان مورد بهره‌برداری طرح مزبور هفت درصد بهره مالکانه هیزم هراستر (معادل۶ درصد متر مکعب) بیست ریال می‌باشد.

۳ـ داوطلبان بایستی قبل از تسلیم پیشنهاد بسازمان جنگلبانی‌ایران مراجعه و برك مشخصات را بااخذ رسید دریافت و مطالعه نموده و پیشنهادات خودرا باتوجه بمندرجات دفترچه طرح مزبور وامضای ذیل برك مشخصات و ضمیمه نمودن آن به‌پیشنهاد خود تسلیم دارند.

۴ـ شرکت کنندگان درمزایده بایستی نام و نشانی کامل‌ومحل اقامت دائمی خودرا در پیشنهاد قیدوآنرا به‌ضمیمه ضمانت‌نامه‌بانکی بااسنادخزانه بمبلغ یك میلیون ریال بصندوق سازمان جنگلبانی ایران و یاحساب ۴۵۹۸ سازمان دربانك اعتبارات کشاورزی شعبه مرکزی و یابحساب سرجنگلداری رشت‌دربانك اعتبارات‌استوار یز و قبض پرداخت وجه ویارسید ضمانتنامه بانکی و اسنادخزانه را به‌ضمیمه پیشنهادخودرا درپاکتی لاك ومهرشده بگذارند و روی پاکت بنویسید (مربوط بطرح درفك) ومنتهی تاساعت ۹ صبح روز شنبه ۴۳٫۱۰٫۲۶ بدفتر سازمان جنگلبانی ایران واقع درخیابان سهیل نبش بلوار کرج و یادفتر سرجنگلداری در رشت تسلیم رسید دریافت دارند و پیشنهادات رسیده درساعت ۱۰ صبح‌همان‌روز باحضور کمسیون مربوطه در تهران ورشت باز و قرائت خواهد شد حضور پیشنهاددهندگان در جلسه مزایده آزاد خواهد بود.

۵ـ پیشنهاددهندگان بایستی بابهره‌مالکانه یك متر مکعب‌درخت وهراستر هیزم مورد بهره‌برداری طرح را تفکیکا در پیشنهاد خود ذکر نمایند.

۶ـ چنانچه برنده مزایده حائز حداکثر قیمت باابلاغ کتبی ظرف مدت یك هفته (باستثنای‌ایام تعطیل) برای عقد قرارداد حاضر نشود سپرده او بنفع دولت ضبط خواهد شد

۷ـ به‌پیشنهادات فاقد سپرده یامخدوش و مشروط و همچنین پیشنهاداتیکه بعد از موعد مقرر برسد ترتیب اثر داده نخواهدشد.

۸ـ هزینه طرح ریزی بمبلغ ۲۲۴۷۴۲ ریال و همچنین هزینه انتشار آگهی و هرنوع مالیات و غیره بعهده برنده مزایده‌خواهدبود

سازمان جنگلبانی ایران در رد یك ویاکلیه پیشنهادات مختار است. الف ۶۸۵۳

رئیس سازمان جنگلبانی ایران‌سرهنك معصومی

آ ـ ۳۶۲۱۴ ۱ـ۲

پیام‌های مجانی در اطلاعات هوائی

اطلاعات هوائی نشریه دانشجویان وایرانیان مقیم کشور های‌خارج ازاین پس پیامهای اولیای دانشجویان ووابستگان ایرانیان‌مقیم کشور های خارج رابرایگان چاپ مینماید.

علاقمندان میتوانند بادفتر اطلاعات هوائی اطاق شماره ۳۶ تماس حاصل فرمایند. ـ۱ـ

"گی گز"

شیرخشك گی گز و غذای گی گز ـ خوراك شاهان و شاهزادگان است

پیروگار تسکین‌دهنده درد وبرطرف‌کننده تب

بهترین و خوشمزه‌ترین

تونی‌مالت صبحانه

Tonimalt مقوی ومغذی‌ترین «عصرانه»

شکارچی بدام افتاد

از : آلبرتوموراویا

ترجمه : منصور مصلحی

نوول هفته

تابستان آمده بود ومن مثل معمول در شلوغترین نقاط رم مثل میدان «سان سیلو-سترو» درمقابل اداره پست، میدان «کولونا» وکوچه «گومیرو» پاتوقی برای خودم درست کرده بودم.

وبازهم مثل همه تابستانها پیراهن یقه بازی زیریك کت نازك پوشیده بودم وسرو وضعی کاملا عادی ودرعین‌حال جالب داشتم.

دراین پاتوقهائی که‌اسم بردم بانتظار «شکار» میایستادم و بمحض اینکه تیپ‌مورد نظرم پیدامیشد درکنارش براه میفتادم و میگفتم :

-خداوندا ، چی می‌بینم !راستی یادت می‌آید ؟ مادرسربازخانه با هم‌بودیم .... راستی بخاطر نمی‌آوری ؟ سربازخانه شهر «برسانون» .. یادت آمد؟

من‌خیلی دراین کار زرنك بودم. اگربه «شکارم» میگفتم :

-راستی یادت میاید که‌درخانه فلانی‌را دیده‌ام ؟

یا :

-یادت می‌آید آنروز در فلان کافه باهم قهوه‌خوردیم ؟

ممکن‌بود بگوید که‌اصلا فلانی‌را نمی-شناسد یابه‌آن کافه نیامده است .

ولی‌خوب هر کسی دوره نظام‌وظیفه را گذرانده و بعد ازسالها نمیتواند خصوصیات صدها نفر همدوره‌اش را بخاطر آورد .

بدین جهت نه‌دهم شکارهائی که بتور من میافتادند بعداز شنیدن حرفهایم باچشمانی پرتعجب نگاهم میکردند ومن ادامه میدادم:

-آه !خیلی وقت میگذرد ... بدبختانه بعد از پایان دوره نظام‌وظیفه من خیلی بدآوردم.... اگرمیدانستی چه بدبختیهائی کشیده‌ام !و حالا هم که ترادیده‌ام بیکارو بی‌پول هستم.

دراین موقع «شکار» یابرای اینکه بکم حافظگی متهم نشود ، یا بخاطر آنکه نسبت بمن احساس ترحم میکرد وشاید هم بخاطر عجله‌ئی که‌داشت دست بجیب میکرد وچهار صد، پانصد لیرکف دستم‌میگذاشت و هدف من‌هم ازاین صحنه سازی فقط همین‌بود.

آخ، چقدر مردم خوش قلب هستند !ازهر صدنفر شکاری که‌بدنبالشان میافتادم فقط‌یکی میگفت :

-بزن بچاك ! من‌نه‌ترا دیده‌ام ونه‌می-شناسمت .

اگریکی ازاین شکارها قصد کنجکاوی میکرد وضع خراب میشد چون من‌اصلابسرباز خانه نرفته‌بودم و شهر «برسامون» را هم ندیده بودم .

خلاصه بااین روش من تمام مخارجم را تامین میکردم .

یك‌روز ، نزدیکی های ظهر درحالیکه‌طبق معمول درکوچه «گمیرو» بانتظار ایستاده‌بودم مردی رادیدم که‌خیلی آهسته راه میرفت، درمقابل ویترین تمام مغازه ها می‌ایستادو بادقت به‌آنچه درآنها بود نگاه میکرد .

فورا قصد شکار اورا کردم . چون در این کوچه شلوغ اوتنها کسی بود که‌وضع عجولانه‌ئی نداشت ، جلو رفتم، لحظه‌ئی باو خیره‌شدم وبعددر حالیکه ماسکی دروغین از تعجب وخوشحالی چهره‌ام رابوشانده بود باو گفتم :

-خدای، من چه می‌بینم ! سربازخانه‌شهر «برسانون» . . . .

حالا فرصت بود که در قیافه«شکار» خوب دقیق‌شوم :

«نمیشد حدس زدسنش ۴۰سالست یاه۵ سال ، گونه‌هایش برآمده‌وداماغش‌درازبود. رنك‌چهره‌اش زردوکثیف ولبهایش بنفش‌رنك بود .

این شکار تازه بمحض اینکه صدای مرا شنید درست مثل گرگیکه صدای‌گوسفند رامیشنود پشتش را راست کرد، رو بسوی من کردو گفت :

-البته که‌ترا بخاطر می‌آورم ! چه‌تصادف جالبی! خوب حالت چطور است ؟ اگر آدم باهوشی بودم می‌بایست بعداز شنیدن این حرف خدا حافظی میکردم و درمیرفتم . ولی هیچ‌بخاطرم نرسید که ممکنست برای‌اولین بار بدام افتاده باشم. بهمین جهت درحالیکه سخت حیرت زده شده بودم جواب دادم-ای، بدنیستم !

این را باید بگویم که‌من در تمام عمرم بشهر «برسانون» نرفته بودم واین اسم رابدون هیچ‌قصد خاصی برزبان آورده‌بودم. «شکاری»که کم‌کم داشت«شکارچی» میشد گفت :

-خوب، خوب، حالا بافتخار این‌برخورد غیرمنتظره باید مشروب مفصلی دریك بار بخوریم .

بعدست مرا گرفت و کشان‌کشان‌بدنبال خودبرد درحالیکه مرتبا میگفت :

-چه‌شانس بزرگی ، چه شانس بزرگی....!

صدایش سردبود، درست مثل صدای یك خفاش. دراین حال با تعجب باونگاه‌می-کردم: کت‌و شلواری ازپارچه ضخیم برتن داشت‌که از فرط کهنگی برق افتاده‌بود . کفشهای سیاه و کهنه‌ای بپاداشت ولی آنرا خیلی خوب واکس زده‌بود .

وچیزی که در من خیلی تاثیر کرد این بود که‌پیراهن زیر کتش نپوشیده بود و فقط شلوار بلندش تا نزدیکی های زیر بغلش بالا آمده بود و بادو رکاب به شانه‌اش آویزان شده بود .

خلاصه همه چیز نشان میداد که ازمن محتاج‌ترو بدبخت‌تراست .منتهی‌من صورت ظاهری دلپسند داشتم واو از این نعمت‌هم محروم بود .

وارد یك بار شدیم . او مستقیما کنار پیشخوان نشست و دستور دوجام ورموت داد و بعد باصدائی بر هیجان که معلوم نبود ساختگی است یا واقعی گفت :

-سرباز خانه برسانون ! آخ چه روزگار خوشی داشتیم ! واین برسانون چه شهر قشنگی است ، مخصوصا بارودخانه ای که از وسطش میگذرد ...

کافه «اسب سپید» یادت هست ؟ یادت هست که روز های تعطیل برای‌گردش به تپه های تاك پوش اطراف شهر میرفتیم ؟ و چه شراب نابی داشت ! شراب ترلانو!

در این موقع گارسون دو جام ورموت جلوی ما گذاشت . من که هم تعجب کرده بودم و هم از عاقبت کار میترسیدم نمی-توانستم جرعه های شراب را از گلویم پائین بدهم . مردك جامش را خالی کرد ،از جا بلند شد و درحالیکه بسوی درمیرفت گفت :

-خوب ، حالا بایدناهار بخوریم . هرروز چنین فرصتی دست نمیدهد که دو دوست بعد از سالها همدیگر را ببینند !

گارسون جلوی من‌راکه دنبال «شکارچی» خود میرفتم گرفت و گفت:

-لطفا صورتحساب را بپردازید...

چاره‌ای نبود . پول را دادم و بیرون آمدم . مردك که بیرون بار بود بازویم‌را گرفت و گفت :

-یك رستوران عالی نزدیك اینجاست ، ناهار را آنجا خواهیم خورد ...

موقعی که وارد رستوران شدیم باین بهانه که «گرسنه نیستم» خواستم از چنك او فرار کنم . ولی او خیلی زرنك بود ، مرا بزور روی یك صندلی نشاند و دستور غذا داده وبعد دوباره مشغول وراجی شد:

-راستی سرهنك مسکیتو را بخاطر میآوری ؟ او یك دون ژوان واقعی بود ... و توهم خیلی زرنك بودی ، چه دختر های قشنگی بتور زدی ؟

همیشه بتو حسودیم میشد ...

دیگر خلع سلاح شده بودم . این مردك خیلی زرنگتر ازآن بودکه تصور میکردم . شك نبود که «شکار» همکاری ماهرتر از خودم شده‌ام.

-خوب رفیق با«نلا خوشگله» چه کردی؟ حیف شد که اورا از دست دادی ...

معلوم بود که دیگر کاری از دست من ساخته نیست . او با زرنگی دست بالا را گرفته بود و قصد دوشیدنم را داشت .

چه میتوانستم بکنم ؟

بفکر افتادم حقیقت‌را بگویم .صندلیم‌را عقب کشیدم تا دستش بمن نرسد ، در چشمانش خیره شدم و گفتم:

-خوب ،بهتراست باین بازی مسخره خاتمه بدهم ... شوخی‌هرچه کوتاهتر باشد بهتر است . من در تمام مدت عمرم حتی‌یك دفعه هم «برسانون» را ندیده‌ام ...

-تو هرگز «برسانون» را ندیده‌ای ؟

-نه ... سرهنك موسکیتو و «نلاخوشگله» راهم اصلا نمیشناسم ...

-مقصودت را نمی فهمم ..

-ببین رفیق ، من دون‌ژوان نیستم ، ولی خوب ، زنهارا دوست دارم هیچوقت کسی باسم «نلا خوشگله» عاشق من نشده بود واز همه اینها گذشته من خدمت نظام-وظیفه انجام نداده‌ام . چون پسر منحصر بفرد یك بیوه زن هستم .

باچشمهایش که مثل‌چشم افعی میدرخشیدند بمن خیره شد ... معلوم بودکه بخودش‌خیلی تسلط دارد ... دلم میخواست زودتر بفهمم چه میخواهد بکند ...

مثل یك‌گربه آماده حمله شده بود . با صدای خشك و تهدیدآمیز و پراز کینه‌فریاد زد :

- پس تو بمن دروغ‌گفته بودی ؟

درحالیکه دستپاچه شده بودم جواب دادم:

- نه ، نه ، فقط اشتباه‌کرده بودم ...

- اشتباه ؟! تو اول بمن گفتی‌که مرا در «برسانون» دیده‌ای و حالا میگوئی هرگز باین شهر نرفته‌ای ... تو یك دروغگو ، یك ولگرد ویك‌کلاش هستی ....

- اوه ، بهتر نیست آهسته حرف بزنی !

- تو شیادی ، تو میخواهی سر مرا کلاه بگذاری ، زود بچاك بزن ..

- ولی ....

- ساکت‌شو !... مرابگوکه بایك دزد و دروغگو شراب خوردم و او را بناهار دعوت کردم ...

راستی بادم رفت بگویم‌که ما دونفر غذایمان را بطور کامل خورده بودیم .

مردك درحالیکه این حرفها را میزد از جا بلند شد ، تکمه‌های کتش را انداخت وگفت :

- دنبال من بیا ، وگرنه پاسبان خبر می کنم ....

بعداز در رستوران بیرون رفت و ناپدید شد .

راستش را بخواهید من از اول حدس‌زده بودم که این مردك پول غذا را نخواهد داد ولی نمیدانستم که اینطور سرمرا کلاه می گذارد . اینقدر ساده و اینقدر سریع.راستی که او خیلی زرنك بود . کیفم را بیرون آوردم وبانهایت تاثر همه پولی راکه بازحمت زیاد و بدنبال «شکار» چند ساده لوح بدست آورده بودم بیرون کشیدم و بگارسون دادم. جلوی در رستوران خانمی جلویم راگرفت وگفت :

-معذرت میخواهم ،شما آدرس بیمارستان.. ولی من مثل مارگزیده‌ای‌که از ریسمان سیاه سپید میترسد باعجله‌گفتم :

- من شمارا نمیشناسم ، من هیچکس را نمی‌شناسم !

خانم بیچاره باتعجب بمن خیره شد و من دوان ، دوان فرارکردم .

پان آمریکن مستقیما به اروپا پرواز میکند

شنبه	۱ شنبه	۲ شنبه	۳ شنبه	۴ شنبه	۵ شنبه	جمعه

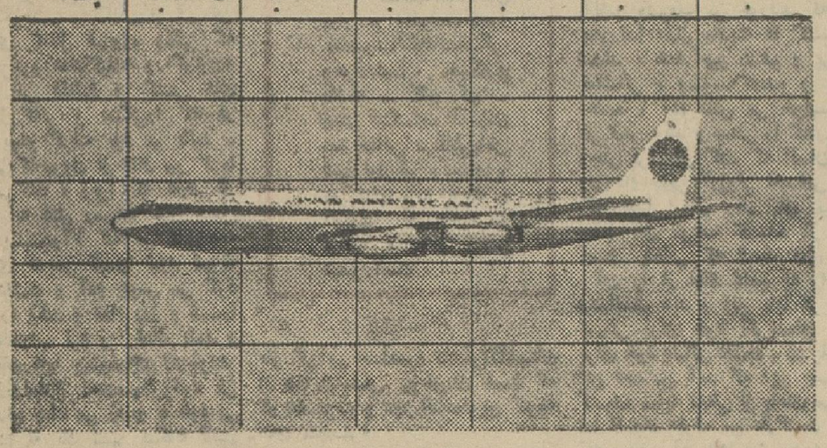

هفت روز در هفته

درصورتیکه برای راحتی وآسایش مسافرتتان باروپا ارزش قائلید بما مراجعه کنید . پان‌آمریکن بیش‌ازسایرخطوط هوائی بنقاط مختلف ومتنوع اروپا پرواز میکند وبدون‌تعویض هواپیما بسرعت شما را بمقصد میرساند .

همچنین ما فرصتی مناسب دراختیارتان قرار میدهیم که بشما اجازه میدهد درحین استفاده از تعطیلات ، بمسافرت ضروری جهت انجام کسب‌و کارخودنیز اقدام کنید . شمامیتوانید بدون پرداخت نرخ‌اضافی درشهرهای‌جالب ومهم‌مسیرپروازتان توقف کنید .

درهرصورت بیشتر مسافران جهان ، هواپیمائی پان-آمریکن را انتخاب می کنند و سرویس و غذاها نیز مانندبرنامه های آن عالی هستند .

مهم اینستکه شماحس‌میکنید بهترین‌راانتخاب کرده‌اید: مجرب‌ترین خطوط هواپیمائی جهان .

برای تهیه جا جهت مسافرت باروپا بآژانس مسافرتی خودتان یا پان‌آمریکن مراجعه فرمائید :

تهران ـ خیابان شاهرضا ـ نبش ویلا ـ تلفن ۶۵۹۹۱
آبادان ـ شرکت اسکای‌ویز ـ ساختمان سان‌شاین ـ تلفن ۲۵۲۷

PAN AM

باپان‌آمریکن مجرب‌ترین شرکت هواپیمائی جهان مسافرت شمابهترانجام میپذیرد

پیشرو در اقیانوس آرام ... پیشرو در اقیانوس اطلس ...
پیشرو در آمریکای لاتین ... پیشرو به دور دنیا ...

کاشانه

رقص بافیلم ـ مطبخ‌ایتالیائی
فرانسوی‌ـ ایرانی (دیزی)
ظهرها چلوکباب
خیابان شاهرضا ـ جنب
خیابا ن رامسر تلفن ۶۹۷۰۴

اطلاعیه

مسابقه‌عکاسی سنتو

تحت سرپرستی سازمان پیمان مرکزی «سنتو»در طی ماه مارس ۱۹۶۵ (فروردین ۱۳۴۴) یك نمایشگاه عکاسی بر گزار خواهد شد. این نمایشگاه بدنبال یك مسابقه‌عکاسی که در هر کدام از کشور های عضو سنتو تشکیل خواهد یافت ، ترتیب داده خواهد شد. از طرف سنتو ۹جایزه برای مسابقه مزبور اختصاص داده خواهدشد . شرایط و مقررات مسابقه عکاسی سنتو بشرح زیر است :

جوایز :

۱ـتعداد نه جایزه به برندگان مسابقه اعطاء خواهد شد که سه جایزه سه گانه (اول ودوم و سوم) به صاحبان بهترین عکسها در هر کدام از سه کشور عضو سنتو تعلق خواهد گرفت .

موضوع عکسها

۲ـ موضوع‌خاص و معینی برای عکسهائی که در مسابقه شرکت داده میشود در نظر گرفته نشده اما بعلت قرابت و وجوه مشترك فرهنگی بسیاری که در منطقه کشورهای عضو سنتو وجود دارد شایسته است که‌به عکسهائی ازآثار معماری ، حجاری ، باغها ، هنرهای دستی آثار هنری ، مناظر کوچه و خیابان ، رقصهای محلی ، فستیوال ها ، لباس های ملی ، فعالیت های اقتصادی ، ساختمان جاده ها ، راه‌آهن سد ها ، صنایع‌و غیره توجه بیشتری مبذول گردد.

انتخاب عکس های برنده

۳ـسه کمیته در شهر های آنکارا، تهران و کراچی ۵۰ عکس‌از میان عکسهای شرکت کننده در کشور مربوط رابرای نمایشگاهی که در آنکارا ترتیب خو هد یافت (وپس از آن در ایران و پاکستان نیز بمعرض نمایش گذارده خواهد شد) انتخاب خواهد نمود. هر کدام ازکمیته های مزبور همچنین سه برنده جوائز کشور خودرا معین خواهند نمود . برندگان بوسیله هیئت داورانی که از جانب سنتو تعیین میشود بر گزیده خواهند شدو تصمیم هیئت داوران در ین‌مورد نهائی و تغییر ناپذیر خو اهد بود .

مقررات شرکت در مسابقه

۴ـآخرین موعد دریافت آثار عکاسی برای شرکت در مسابقه ونمایشگاه ۱۵فوریه ۱۹۶۵(۲۶بهمن‌ماه ۱۳۴۳) خواهد بود .

۵ـ مسابقه و نمایشگاه عکاسی سنتو فقط به اتباع ترکیه و ایران وپاکستان اختصاص دارد .

۶ـعکسهائی که‌برای شرکت‌در مسابقه تسلیم‌یا فرستاده میشود بایستی فقط سیاه و سفید بوده ، واز طرف تسلیم کننده یافرستنده آنها بدون کمك دیگران گرفته و تهیه شده باشد .

۷ـ قطع‌عکسها نبایستی از ۶۰ × ۵۰ تجاوز نماید و از ۴۰در۳۰ کمتر باشد .

۸ـقاب کردن و چسباندن عکسها برروی مقوا ضرورت ندارد.

۹ـنام ونشانی شرکت کننده،عنوان عکسها و ملاحظات و مشخصات فنی آنهابایستی در قسمت پائین پشت عکسها با خط خوانا و روشن نوشته شود. بایستی مراقبت شود که این کار موجب خرابی عکس نگردد . مطالبی‌که در پشت عکسها نوشته شده‌است بایستی با آنچه در برك شرکت در مسابقه قید گردیده کاملا تطبیق‌نماید.

۱۰ـ شرکت کنندگان در مسابقه و نمایشگاه عکاسی سنتو بایستی یك برك شرکت بشرح زیر بهمراه عکسها تسلیم نمایند :

«بضمیمه . . . . . قطعه عکس‌برای‌شرکت درمسابقه و نمایشگاه عکاسی سنتو که در نظر است درماه مارس ۱۹۶۵ بوسیله سنتو برگزار گردد فرستاده میشود . اینجانب شرایط و مقررات مربوط به نمایشگاه ومسابقه مزبور را مطالعه کرده و مراتب قبولی خود رادر مورد آنها اعلام میدارد .

شماره	عنوان‌عکس	ملاحظات
. . .	. . . . .	. . . . .
. . .	. . . . .	. . . . .
. . .	. . . . .	. . . . .
. . .	. . . . .	. . . . .

تاریخ نام نشانی امضاء

۱۱ـسنتو مجاز خواهد بود از روی عکسهای رسیده «کپی» تهیه نماید و یا آنها را بچاپ برساند . اما چنانچه فرستنده عکسها بایز مر موافق نباشد بایستی مراتب را صریحا در پشت عکسها و در برك شرکت قید نماید .

۱۲ـ«سنتو» کمال مراقبت رادرمورد عکسهای رسیده مبذول‌خواهد داشت اما هیچگونه‌مسئولیتی در صورت مفقود شدن و خسارت وارده در طی حمل و نقل نخواهد داشت

۱۳ـعکسها بایستی بصورت مسطح ، کاملا محفوظ بسته‌بندی‌شود.

۱۴ـشرکت کنندگان ایرانی در مسابقه و نمایشگاه عکاسی سنتو بایستی عکسهای خودرا بهمراه برك شرکت تا تاریخ ۲۶ بهمن ماه ۱۳۴۳ به اداره روابط بین المللی و انتشارات هنر های زیبای کشور خیابان حقوقی شماره ۱۸۲ تسلیم نمایند یاارسال دارند .

۱۵ـعکسها به شرکت کنندگان مسترد نخواهد شد اما درصورتی که تقاضا شود و مراتب صریحا در پشت عکسها و در برك شرکت قید گردد «سنتو» خواهد کوشید نظر شرکت کننده های علاقمندباسترداد عکسها را تامین کند .

۱۶ـهر کدام‌ازشرکت کنندگان می توانند حداکثر ۴ قطعه عکس تسلیم یاارسال دارند .

۱۷ـ طلاءیه مربوط به تعیین جوائز و پذیرش بارد آثار رسیده برای شرکت در مسابقه ، نمایشگاه سریعا ارسال خواهد شد .

۱۸ـ تسلیم یاارسال عکسها بمنظور شرکت در مسابقه بمعنا قبول کامل شرایط و مقررات فوق‌میباشد. الف ۴۹۰۵

۱ـ۱۱ آ ـ۲۸۶۵۸

آگهی مزایده نوبت دوم

اداره‌قندوشکر خراسان بمنظور اطلاع بیشتر متقاضیان فروش پنجدستگاه کامیون جمس مدل ۴۸و۴۹ ودوازده دستگاه کامیون ماکیروس مدل ۵۴ متوقف در محوطه اداره راباشرائط مندرج درآگهی شماره ۸۹۵۱ـ۱۸ر۸ر۴۳ منتشره درشهر تجدیدو به داوطلبان شرکت در مزایده توصیه میشود برای انجام معامله نرخ عادله کامیونهارا درپیشنهاد خودقید نمایند مدت قبول پیشنهادات ساعت ۸روز شنبه ۱۰بهمن ۴۳ بوده ودرساعت ۹ صبح همانروز پیشنهادات رسیده‌بازوقرائت خواهدشد.ـالف۶۸۵۴

مدیرقندوشکرخراسان‌ـ نفیسی

۱ـ۲ ۳۶۳۵۶ـ۱

آگهی مناقصه

پیروآگهی های شماره ۱۱۴۳۶ـ۲۲ر۹ر۴۳و۱۲۲۲۸ـ ۸ر۱۰ر۴۳ مربوط بمناقصه ۲۱۰ دستگاه ماشین لباس‌شوئی بند۹برك‌شرایط ومشخصات مناقصه باین‌شرح اصلاح میشود ۹ـپیشنهاددهندگان در پیشنهاد های خود باید حداقل مدتی‌راکه قادر به تحویل چهارده سری ماشین‌آلات مزبور میباشند صریحا تعیین نمایند و حداکثر این مدت در مورد دوسری که‌درتهران بایدزیر نظر مامورین کارخانه فروشنده نصب گردد از آخر اردیبهشت سال ۴۴وبقیه بتدریج‌هرسه‌ماه چهارسری نباید تجاوز نماید .

الف۶۸۷۰

شرکت سهامی معاملات خارجی

۱ـ۲ ۳۶۳۵۲ـ۱

آگهی مناقصه

اداره کل آب‌وخاك‌وابسته به‌بنگاه‌مستقل آبیاری‌لوله۳اینچی گالوانیزه و۸اینچی ازطریق‌مناقصه خریداری مینماید .

پیشنهاد دهندگان میتوانند بدفتراداره‌کل آب‌وخاك واقع در میدان فردوسی جنب لوان‌تو‌زمراجعه‌وبرك‌شرایط مناقصه‌رادریافت وپس‌ازاطلاع ازمفادآنرا امضاء ودرموعد مقرر بدفتر اداره کل‌آب‌و خاك تسلیم نمایند. الف ۶۸۳۱

اداره کل آب‌و خاك

۱ـ۲ ۳۶۳۶۲ـ۱

نروژ سرزمین زیبائی ها

اکثر مردم جهان بر این امر متفق‌القول هستند که نروژ کشور زیبائی است و همیشه ارزش آنرا دارد که انسان سفری بدانجابنماید. زیرا قسمت های وسیعی از مناظر طبیعی این کشور که تاکنون بکر مانده و فقط بعضی از قسمت های آن بوسیله تعداد کمی از مردم‌اشغال شده . عظمت کوههای سر بفلك کشیده و خلیج های تنك و باریك و تعداد بسیار زیادی از جزایری که بصورت نگین‌هائی بر سطح‌اقیانوس ودر قسمت‌جنوبی نروژقرار گرفته‌اند جنگل‌های انبوه‌ودره های فوق‌العاده زیبای قسمت شرقی واز همه جالبتر آفتاب نیمه شب در قسمت شمالی این کشور از مناظری است که هیچگاه از خاطر بینندگان محو نخواهد شد .

لکن بعضیها حتی قسمتی ازمردم نروژ معتقدند که این کشور برای سکونت خلق نشده است زیرا سرمای سخت وطاقت‌فرسا و تاریکی که در قسمت شمالی کشور ماهها در روز وشب ادامه دارد و طوفانهائی که اکثر سواحل این کشور راغیر قابل تحمل مینماید این کشور رااز لحاظ زندگی نامناسب و تاحدی‌غیر قابل تحمل مینماید . اینان‌معتقدند که این کوههای سر بفلك کشیده هیچ خاصیتی‌برای این کشورندارند و علت آفتاب نیمه شب آنست که کشور نروژ تا حدی که انسان‌بتواند و مقدور باشد که به قطب نزدیك شود به قطب شمال نزدیك است . با وجود تمام این سختیهای طبیعی ملت نروژ که یکی از کوچکترین کشور های اروپاست دارای یکی از بالاترین‌سطح زندگی در میان کشور های جهان است . توضیح علت این موهبت در این مقوله میسر نیست لکن یکی دو عامل مهم و موثروجود دارد که ذکر آن بیمورد نیست . یکی از این عوامل جریان آبهای گرم «گلف‌استریم» است که آبهای گرم خلیج مکزیك را بسواحل‌نروژ می آورد که باعث تولید آب وهوائی میگردد که انسان آنرا از کشور های جنوبی اروپا انتظار دارد . از طرف دیگر وجود کوه های بلند و بارندگی نسبتا زیاد باعث ایجاد رودخانه های‌بزرك و آبشار های‌عظیم ودر نتیجه نیروی برق ارزان‌میشود.

جنگل های انبوه که تقریبا یك چهارم سطح این کشور را پوشانیده است منبع بسیار بزرك و غنی‌سوخت و زندگانی عده کثیری از مردم‌این کشور است و از همه مهمتر منبع درآمدی سرشاروصنعتی بزرك‌است.

سواحل بسیار طویل این کشور علاوه بر ماهیگیری که ممر اعاشه عده نسبتا زیادی است باعث‌شده‌است که ملت نروژ در اثر تماس دائم‌با دریا دارای صنایع کشتیرانی و سرویس های کشتیرانی فوق‌العاده مجهزی گردند .

اعلیحضرت همایونی وعلیاحضرت شهبانو باتفاق اعلیحضرت اولاف درفرودگاه «فوربنو» اسلو

امکانات زیاد برای تماس

بقلم آلوارد لانگه وزیر خارجه نروژ

بمناسبت‌سفررسمی اعلیحضرت اولاف به ایران طبیعتا من به یاد مسافرت اعلیحضرتین‌ایران به نروژ در سال ۱۹۶۱ میافتم.

این بازدیدکه مورد استقبال بسیار در نروژ واقع شد یك پاسخ مهم در روابط دو کشور بود .من‌اطمینان دارم که‌بازدید فعلی این روابط دوستی را توسعه داده و راه رابرای‌حسن تفاهم و همکاری بیشتر چه مستقیما و چه بین‌المللی باز خواهد کرد .

در مورد سیاست جهانی ، ایران‌و نروژ هدفها و آرزوهای مشترکی دارند . ما میخواهیم دنیائی‌براساس‌عدالت‌وهماهنگی و رفاه بنا کنیم . ما اطمینان داریم جهان بدون فقر ممکن است ولی باید برای این کار صلح پایدارواستفاده ازامکانات انسانی و طبیعی برای توسعه اقتصادی واجتماعی بوجودآید.

بعقیده من امکاناتی وجود دارد که هنوز از آنها استفاده کامل برای بسط تماس های فرهنگی ، تجارتی و بین‌المللی بین ایران‌ونروژنشده است . من اطمینان دارم در سالهای آینده از این امکانات استفاده خواهد شد .

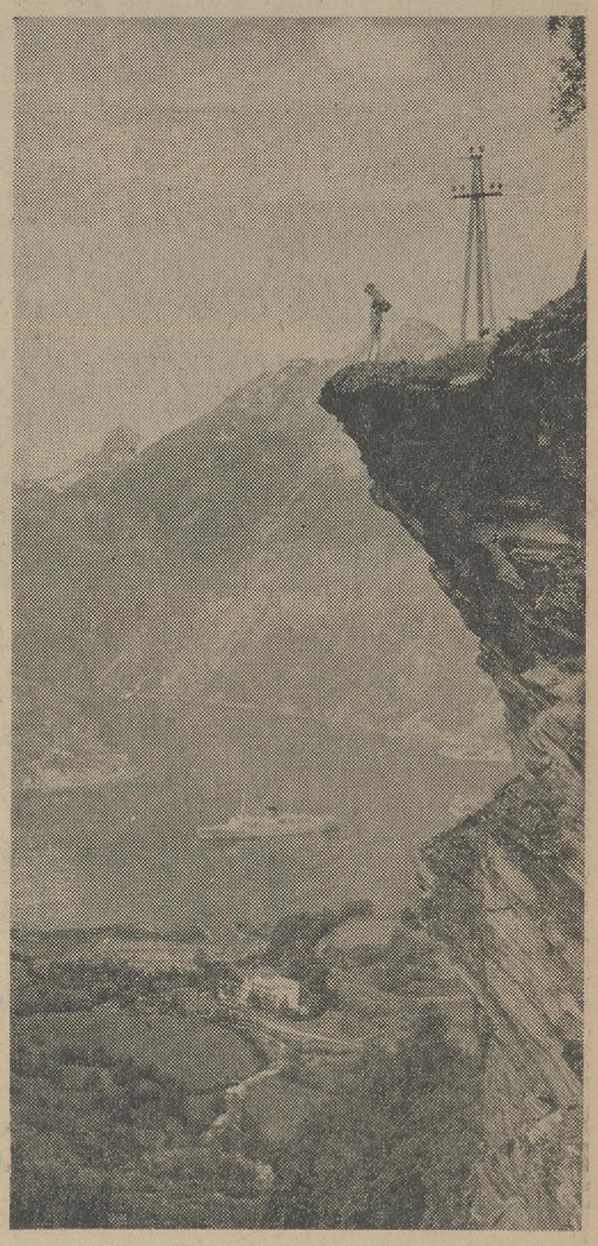

منظره بی‌نظیری ازفیورد «گیرانجر» درغرب نروژ

نظری به نروژ

	نروژ	ایران
مساحت	۱۴۹٫۲۸۵	۶۳۰٫۰۰۰
جمعیت	۳٫۶ میلیون	۲۲ میلیون
نسبت جمعیت در هرمیل مربع	۲۱	۳۳

قریب سه چهارم از خاك نروژ (۷۲ درصد) را کوهها و یخچالها پوشانیده است و قریب یك چهارم (۲۴ درصد) آنرا جنگلهای مختلف اشغال نموده و فقط ٤ درصد ازجمع مساحت آن قابل کشت است . فاصله‌بین‌دماغه شمالی‌اروپا (نورت کیپ)تا جنوبی ترین نقطه آن یك هزار و یکصد میل (معادل ۱۶۵۰ کیلو متر است) و تقریبا نصف‌این طول در شمال مدار قطبی (ارکتیك سیرکل) قرار گرفته است .

عریض ترین نقطه‌خاك این‌کشور ۲۷۰ میل و باریك ترین آن‌فقط چهار میل است و اگر تمام خلیج‌ها و تنگه های نروژ را بحساب‌بیاوریم نروژ جمعا دارای ۱۲۵۰۰ میل‌ساحل است . چهل و هشت‌درصد مردم‌این کشور در مناطق روستائی و ۵۲ درصد بقیه در شهر ها و نقاط آباد زندگی میکنند .

اسلو پایتخت زیبای نروژ دارای ٤۸۵۰۰۰ نفر سکنه و بزرگترین شهر این کشور است دومین شهر بزرك نروژ شهر برگن است که دارای ۱۱۶۰۰۰ نفر و سومین‌شهر آن شهر تروندهایم است که ۱۱۰٫۰۰۰ نفر جمعیت دارد .

حد متوسط طول قامت مردان نروژی ۱۷۷٫۲ سانتی متر و زنان نروژی ۱۶۳٫۵ سانتی متر است و حد متوسط عمر در نروژ برای‌زنان باکتیرن حد جهانی یعنی ۷۴٫۷سال و برای مردان ۷۱٫۱ سال است .

پادشاه ، سرباز و دریانورد

خاندان سلطنتی نروژ « همه چیز برای نروژ » هنگامی که اعلیحضرت اولاف پنجم درسال ۱۹۵۷ بر اریکه سلطنت جلوس نمودند شعار « همه چیز برای‌نروژ» را مرام مبارك خویش قرار دادند.

پدر شاه جوان‌هاکن هفتم که مورد علاقه و محبت مردم نروژ بود واز سال ۱۹۰۵ تا هنگامی که به‌درود حیات میگفت سلطنت میکرد نیز دارای همین طرز فکر ومرام بود .

اعلیحضرت اولاف هنگامی که ولیعهد بود عملا نشان داد که تمام هم و افکارش متوجه خدمت بمردم کشورش می باشد او با توجه به تعلیمات نظامی وسیعی که دیده‌بود عملا در جنك جهانی دوم رهبری قوای نروژ را برای آزادی خاك نروژ و رهائی این سرزمین‌ازدست مهاجمین نازی بعهده داشت .

اعلیحضرت بار ها تمایل خود را برای فدا کردن تمام آسایش های فردی و حتی جان‌خود را برای‌آزادی و اعتلای‌ملت خود به‌ثبوت‌رسانیدند. وقتی که در سال ۱۹٤۰ پس ازجنك های قوای متفقین در نهم آوریل معلوم و مسلم شد که شاه و دولت باید ناچارا خاك نروژ را ترك کنند. اعلیحضرت اولاف داوطلبانه اظهار تمایل نمودند که در خاك نروژباقی بمانند و در سال های سخت دوران اشغال خارجیان دوشادوش ملت‌خود مبارزه نمایند لکن پیشنهاد ایشان مورد موافقت دولت که از اسیری ولیعهد بدست نازیها بیمناك بود واقع نشد .

بار دیگر ایشان شجاعت و از خود گذشتگی خود را در تاریخ سیزدهم ماه مه ۱۹٤۵ بمنصه ظهور رسانید و در حالی که هنوز قوای دشمن در خاك‌نروژ بودند با اتومبیل روباز وارد پایتخت نروژ شد .

شاهی که در میان مردم بزرك شد

اعلیحضرت اولاف در تاریخ دوم ژوئیه سال ۱۹۰۳ در کاخ اپلتون هاوس ـ در نورفولت انگلستان پا بعرصه وجود گذاشتند و در میان مردم کشور خود سال‌های اول‌جوانی را گذراند و یکی از سلاطینی‌است که بحد فوق‌العاده زیادی با مردم کشور خود محشور و در تماس‌بوده است .

دوران ابتدائی مدرسه را در کاخ سلطنتی اسلو در سال ۱۹۱۱شروع کرد لکن پس از دو سال در یکی از مدارس شهرداری اسلو ثبت‌نام نمود و در مدتی که در این‌مدرسه بود از هیچگونه امتیاز مخصوصی که همیشه باین قبیل افراد داده می شود استفاده نکرد . دیری نگذشت که بسمت رئیس هیئت دانش‌آموزان مدرسه خود انتخاب شد ولی پس از آنکه یکی از تصمیماتش مورد تائید سایر دانش آموزان واقع‌نشد سمت خود را از دست داد .

اعلیحضرت در سال ۱۹۲۱دوره مدرسه خود را با نمرات بسیارخوبی بپایان رسانید و وارد کالج نظامی نروژ شد و در سال ۱۹۲٤ از این کالج فارغ التحصیل شد . سپس بانگلستان عزیمت و در کالج‌بالیول دانشگاه اکسفورد به تحصیل‌حقوق بین‌الملل و اقتصاد مشغول شدند .

قهرمان مدال طلای المپیك

اعلیحضرت اولاف محبوبیت‌فوق‌العاده خود در زمان ولیعهدی راناشی از رفتار صمیمانه و بی‌آلایش ـحسن خلق و احساس‌مسئولیت های‌مربوطه میدانند . موفقیت های زیادی که در رشته اسکی و مسابقات «یات» بدست آوردبیش از پیش‌برمحبوبیت های ولیعهدجوان در بین مردم‌ورزش دوست نروژ افزود . او در نتیجه شجاعت و مهارت زایدالوصف خود توانست یکی از اسکی‌بازان مشهور در رشته پرش گردد و توانست در چندین مسابقه ملی و بین‌المللی شرکت نماید یکی از مهمترین‌این مسابقات‌فستیوال اسکی‌هولمن کولن بود که‌با رشادتی که‌بخرج دادند حتی علیاحضرت ملکه مود مادر خود را که در بین تماشاچیان حضورداشتند با پرش جسورانه خود ترسانیده و بشدت ناراحت نمودند .

اعلیحضرت اولاف دریانورد باسابقه‌ای هستند

دیدار بیسابقه اعلیحضرت اولاف ازایران

دیدار اعلیحضرت اولاف‌ازایران بی سابقه ترین مسافرت هر یك از پادشاهان کشور نروژ است زیرا تاکنون هیچیك از شاهان نروژ قدم به حدود شرق نگذارده‌اند.

با ورق زدن اوراق تاریخ معلوم میشود که فقط در اوائل قرن دوازدهم اعلیحضرت زیگوردپادشاه نروژ بمنظور زیارت از اماکن‌مقدسه سفری به اورشلیم نموده است واین دورترین مسافرتی است که‌تاکنون پادشاهان نروژ بشرق نموده‌اند . (با وجود آنکه اعلیحضرت‌مسافرت های‌زیادی‌دراروپا و آمریکانموده‌اند) این مسافرت برای معظم‌له نیزتجربه ذیقیمتی خواهد بود زیرا این اولین مسافرتشان بشرق می‌باشد وتاکنون به‌آسیا مسافرتی ننموده‌اند .

نروژ کشور جوان با سنن قدیمی

تاریخ کشور نروژ

اگر اعلیحضرت اولاف پنجم بر یکی از قدیمی ترین کشور های‌اروپا سلطنت مینمایندلکن‌از نظر کشوری نروژ یکی از جوانترین کشورهای اروپا محسوب میشود زیرا درحدود شش ماه دیگر ملت نروژ شصتمین سال استقلال خودرا جشن خواهند گرفت . قبل از سال ۱۹۰۵ کشور نروژ برای مدت پنج قرن تحت‌سلطه و اقتدارپادشاهان دانمارکی‌وسوئدی بود .

تاریخ ملت نروژ به سال ۸۷۲ میلادی میرسد که در آن زمان اکثر کشور های کنونی اروپا به ممالك کوچکتری‌تقسیم‌شده‌وهمیشه باهم در زد و خورد و جدال بودند. در این سال بود که پادشاه وقت «هارولد فیرهیر » موفق شد با فتح این ممالك و ملوك الطوایفی های کوچك ومتحد نمودن آنان‌بیکدیگر کشور واحد و مستقلی را تشکیل دهد . نام این پادشاه از قراری که تاریخ نویسان نوشته‌اند ازاین ناشی شده است که قبل از فتوحاتش به همسرش قول داده بوده است که‌تا فتح تمام این کشور ها و تشکیل کشور نروژ موهای خود را کوتاه نخواهد کرد .

سنن دریانوردی نروژی که‌امروزه سومین کشور بزرك دریانورد جهان است از همان‌زمانهای قدیم‌سرچشمه میگیرد . در همان زمانها بود که وایکینك ها بتمام سواحل اروپای شمالی رفت و آمد کرده و حتی به قسمت هائی از مدیترانه تاخته و غارتها میکرده‌اند و مردم کشورهای اروپا از ترس جان خودبه کلیساها پناه برده وبرای رهائی از خشم «نورزمن‌ها» دست بدعا و عبادت می گشودند .

در نتیجه همین مسافرتها بود که جزیره ایسلند بوسیله نروژی ها کشف و مسکون گردید و از این پایگاه جدید بود که لیواریکسون موفق‌به کشف‌سرزمین‌های گرینلند گردید و تقریبا پنج قرن قبل از آنکه کریستوف کلمب بخاك‌امریکا برسد قدم برآن سرزمین گذاشت.

وایکینك ها بر حسب عاداتی که داشتند بهر کجا که قدم می ـ گذاشتندبرای‌خودجایگاه‌وپناهگاهی تعبیه مینمودند و باین ترتیب‌بوسعت خاك کشور خود میافزودند . این رویه حتی در مورد جزایر بریتانیای کبیر نیز صادق بود و زمانی رسید که دریای ایرلند بطور کلی جزء آبهای ساحلی نروژ شناخته میشد لکن دوران این اقتدار و سلطنت دیری نپائید و پس از چهل سال جنك های داخلی در اوائل قرن سیزدهم طومار افتخاراتش درهم نوردید .

هنوز هم چند سالی براحتی و آرامش گذشت لکن در سال های قرن چهاردهم موج طاعون که «بمرك سیاه» معروف بود قسمت اعظم‌مردم این کشور را بدست دژخیم مرك سپرد و نیروی عظیم نروژرامتلاشی کرد و کشور مصیبت زده ناچار شد با همسایگان اسکاندیناوی‌خود قراردادهائی‌امضاء نماید که‌مهمترین وطویل‌ترین آنهاقرارداد سال۱۳۹۷ تا ۱۸۱٤ بود که بموجب آن نروژ ایالتی از کشور سلطنتی دانمارك نروژ شناخته میشد .

از نمایشگاه نروژ در فروشگاه فردوسی دیدن کنید

این نمایشگاه توسط اعلیحضرت اولاف پادشاه نروژ روز شنبه ۱۹ دی ماه افتتاح میشود

علف دریائی دیگر علف نیست

از نظر اکثر مردم جهان جلبك های دریائی که در کنار سواحل می روید گیاه مزاحمی است که مانع گردش و فعالیت های شناگران در سواحل دریاست . لکن این عده نمی دانند که این گیاه زیر آبی یکی از منابع اصلی و مهم تولید مقدار قابل توجهی از مواد شیمیائی و کانی می باشد .

این گیاه زیر دریائی مایه اصلی یکی از ارقام صادراتی مهم نروژ بایران است - این ماده که بنام آلگینات نامیده میشود در صنایع نساجی و هم چنین بصورت مواد نشاسته‌ای در صنایع غذائی مورد مصرف فراوان دارد .

باتوجه بطول سواحل این کشور- نروژ طبیعتا یکی از تولید کنندگان و صادرکنندگان عمده این محصول درجهان استو باوجود این فقط مقدار خیلی کمی ز این گیاه را مورد استفاده قرار میدهد

الگینات‌ها یکی از محصولاتی است که در اثر تصفیه های ممتد ودقیق این گیاهان بدست می آید ویگانه کارخانه سازنده آن در نروژ شرکت پروتان در ناحیه درامن نزدیك اسلو است الگینات ها از املاح اسید الگینیت است - این ملح قابل حل جسم فوق‌العاده چسبنده ای است که حتی در مواقعی که محلول آن فوق‌العاده رقیق باشد باز هم خاصیت مهم خودرا از دست نمیدهد وبصورت غشاء نازك فیلمی در می‌آید و بعلت همین خاصیت است که موارد استعمال فراوان دارد یکی از موارد استعمال این ماده در امور صباغی و چاپ رنك های مختلف در صنعت نساجی است موارد عمده دیگر رنك های لاتکس - قشرهائی که بر روی کاغذ های مختلف میکشند - صنعت بستنی سازی - پودینك - مرباو سایرارقام غذائی و غیره است .

شرکت پروتان از بیست سال پیش تاکنون یگانه تولید کننده این محصول بوده و در بیش از چهل کشور جهان دارای شعب فروش است و متجاوز از ۹۵ درصدتولیداتش را بکشور های مختلف جهان صادر می نماید و بطور کلی ده در صد ازجمع کل احتیاجات جهانی این ماده را تامین مینماید .

جلبك علاوه‌بر مواد فوق دارای یدـ سدیم - پتاسیم وروی استسویتامین مرکب معروف «ب دوازده» که تا- کنون در هیچ یك از گیاهان سبز بدست نیامده است بمقدار قابل‌توجهی در گیاه جلبك وجود دارد .

یکی دیگر از محصولاتی که از جلبك بدست می آید علوفه‌ای است که از جلبك برای غذای چهارپایان تهیه میشود و گفته میشود که این علوفه منبع قابل توجهی است که دارای چندین نوع مهم از املاح کانی و ویتامین‌هاست . انستیتوی تحقیقاتی جلبك نروژ اطلاع داده است که کشور نروژ قادر است سالیانه یکصد هزار تن از این علوفه راتهیه و تولید نماید - درحال حاضر مقدارتولیدات سالیانه به پانزده هزار تن رسیده است که هفتاد و پنج درصد آن بخارج صادر میشود - جمع تولیدات کشور نروژ از گیاه جلبك معادل نصف محصولی است که در دنیای غرب بدست می‌آید .

جنگل وصنایع کاغذسازی

تقریبا ربع مساحت خاك نروژ را جنگلهای انبوهی پوشانیده است که منبع تامین احتیاجات صنایع چوبی نروژ (که معادل ربع صادرات کل کشور است) است . جنگل ها همیشه منبع ثروت و برای اهالی نروژسرچشمه حیات بوده است زیرا هیزم برای سوخت - الوار برای‌منازل و انواع احتیاجات مردم را بحد وفور تامین نموده است در طی مدت زمانی که ازاین منابع خداداد استفاده‌شده همیشه کوشش شده است که بجای آنکه از وسعت این جنگلها کاسته شود بر مقدار آنها افزوده گردد تا بجائیکه امروز جنگلها و صنایعی که در اطراف آن ایجاد شده است همگی بر مبنای علمی و مدرن اداره میشود .

اولین کارخانه مواد اولیه کاغذدر سال ۱۸۶۳ بنا گردید و اکثر کارخانجات کاغذ سازی در عرض پنجاه سال گذشته ایجادگردیده‌اند. در نتیجه پیشرفتهائی که حاصل‌شده اصولا از تعداد کارخانجات کاغذ- سازی کاسته شده لکن توسعه فعالیت و پیشرفت و تمرکز امور و مدرنیزه کردن و توسعه کارخانجات باعث ازدیاد تولید گردیده است .

امروزه در کشور نروژچهل کارخانه مکانیکی و بیست و یك کارخانه شیمیائی کاغذ سازی وجود دارد در حالیکه پنجاه سال قبل این تعداد بترتیب ۷۲و ۲۷ دستگاه بوده لکن علیرغم این تقلیل مقدار تولیدات‌بحد قابل توجهی بالا رفته و سالیانه به یك‌و نیم میلیون تن رسیده است

در حال حاضر در حدود شصت در صد محصول کارخانجات مکانیکی و چهل در صد کارخانجات شیمیائی بخارج از کشور صادر میشود لکن با توسعه کارخانجات کاغذ سازی مقدار بیشتری از این مواد اولیه تولیدی برای تولیدات صنعتی نروژ مصرف میگردد . و از لحاظ‌اقتصادی برای نروژ دارای فایده های بیشتری است زیرا تخته های ساخته شده و کاغذ آماده شده وجوه بیشتری در بازار های جهان بدست خواهندآورد باوجود آنکه تعداد کارخانجات کاغذ سازی فقط از ۴۶ به ۴۸ دستگاه رسیده است جمع تولیدات آنهابه سه برابر و نیم افزایش‌یافته و به ۸۸۰٫۰۰۰ تن در سال رسیده است .

در سال ۱۹۶۳ دو کارخانه بزرك بکار افتاد که تولیدات سالیانه آنها به ۱۴۰٫۰۰۰ تن بالغ میگردد .

بازار داخلی نروژ در حدود چهل دردرصد محصولات تخته و کاغذ کشور را مصرف مینماید معذلك‌مقدار صادرات نروژ یك پنجم جمع کل صادرات کشور راتشکیل میدهد . تعداد زیادی از محصولات دیگر از قبیل ریون و اجناس مشابه آن‌نیز بخارج صادر میشود و بدیترتیب‌جمع کل صادرات نروژ ازاین راه به یك چهارم کل صادرات کشور بالغ‌می گردد .

توسعه این صنعت بستگی به‌وفور و موجودیت مواد خام مورد نیاز دارد که باید از جنگلهای نروژ تامین گردد . بنابراین از سال ۱۹۴۵ تا کنون کوششهای فوق‌العاده زیادی در راه توسعه و نگاهداری جنگلهای کشور بکار رفته و بوسیله درخت کاریهای وسیع و مراقبت و تکنیك های مدرن سعی شده‌است که مقدار محصولات تولیدی بیشتر گردد . در عرض چندسال گذشته تعداد درخت هائی که کاشته شده است از یکصد میلیون اصله درخت در سال تجاوز نموده است در حالیکه در سالهای قبل از جنك این رقم به بیست‌میلیون در سال میرسید .

علاوه بر فعالیت های فوق درمنطقه جنگلهای‌اصلی و طبیعی در قسمت شرقی و مرکزی نروژ در سایرقسمت ها مانند قسمت غربی و شمالی نروژ نیز ایجاد جنگلهای جدید آغاز گردیده و نتایج قابل ملاحظه‌ای بدست آمده است زیرا تمام کوه های سخت این مناطق از سالهای‌بعد از جنك تاکنون پوشیده از جنگل شده‌اند .

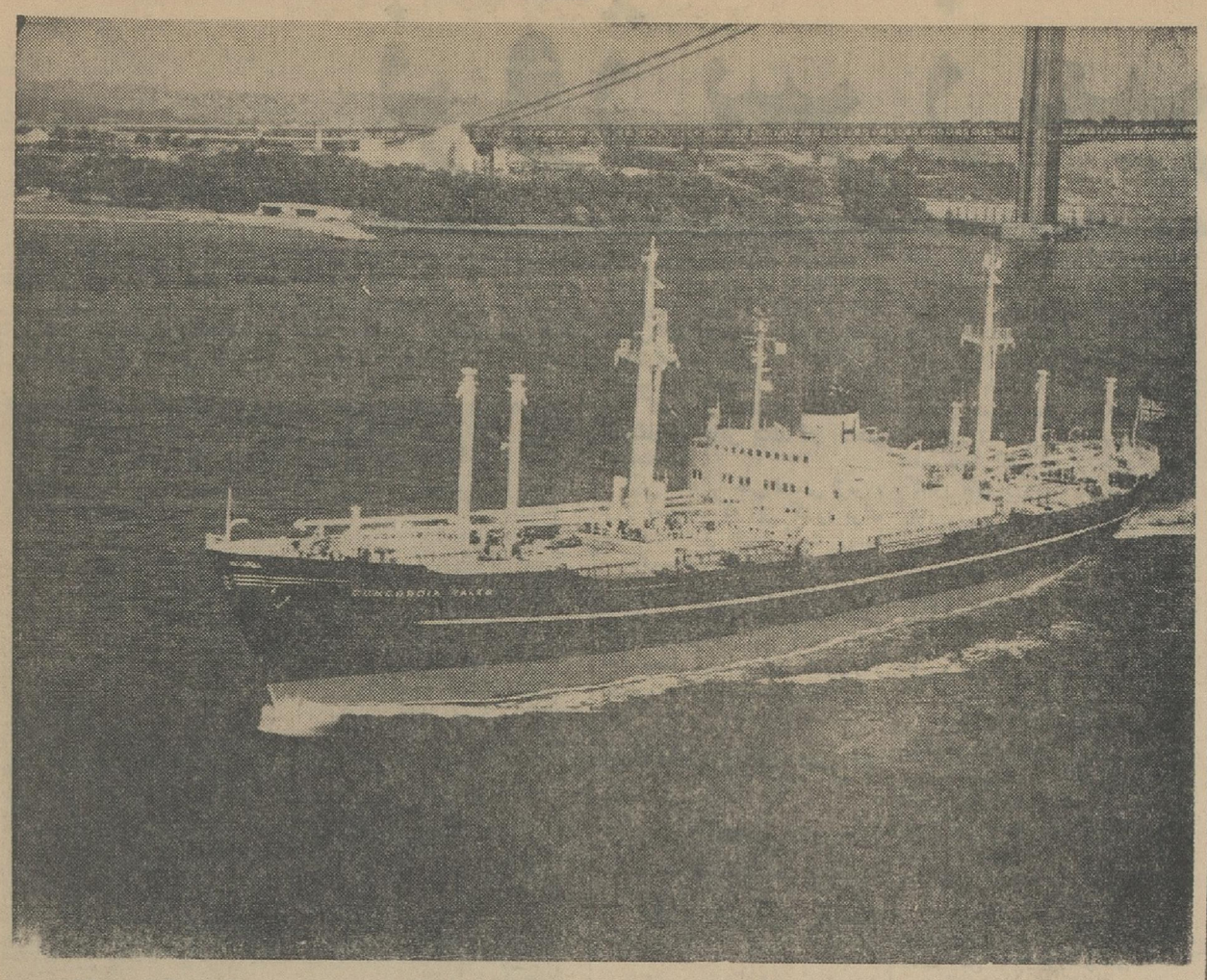

خطوط کشتی‌رانی منظم و سریع باکشتی‌های حمل و نقل مدرن بین آمریکا و خلیج فارس از طریق نیویورك - بنادر ایتالیا و بنادر دریای‌احمر و از سواحل شرقی آمریکا تابنادرمدیترانه و بالعکس کشتی های‌حمل و نقل معمولی - کشتی های یخچال‌دار - جرثقیل‌های‌بزرك و مسافربری

H CONCORDIA LINE

مدیر و صاحب موسسه : کریستیان‌هالند - هوگسوند - نروژ
نماینده ایران : شرکت لوانت اکسپرس - ایران -
تهران - شماره ۴۴۷ - خیابان سعدی تلفن ۳۰۵۳۱۳ -
۳۰۵۳۱۴ - ۳۰۵۳۱۵-۳۹۰۵۸

پیشرفت وسعادت حتی برای شما

هنگامی که یك محصول بفروش میرسدمثل اینست‌که راه حل یك مسئله غامض را بفروش میرسانیم .

گروهی از متخصصین کارآزموده، آزمایشگاه های مجهز به گرانقیمت‌ترین‌وسائل لابراتواری همراه باماشین‌آلات آخرین‌طرح‌مجموعه‌ایست برای افزایش قدرت رقابت مشتریان ماواین بدان جهت است که ماپیشرفتها و رموز کار خودرا فقط برای خودمان نگاه نمیداریم بلکه آنها رابکسانی‌که لازم دارند ارائه مینمائیم .

مهندسین خدمات لابراتواری ما مداوم‌به ملاقات مشتریان میروند و دستورات لازم را جهت برداشت حداکثر استفاده‌از تولید ما را میدهند .

تعداد ۱۰٫۰۰۰ نفر کارگر نرسك هیدرو بطور مداوم درحال‌تهیه متجاوزاز۵۰ نوع محصول مختلف هستند که این محصولات‌به تمام نقاط کره ارض صادر میگردد .

دامنه فرآورده‌های‌ماشامل انواع بسیارمتنوع کالا از قبیل کودهای شیمیائی - منیزیوم - مواد خام جهت صنایع‌پلاستیك سازی یاورقه های زینتی‌برای‌دکوراسیون ، گازهای نادر و تعداد بسیار زیادی فرآورده های شیمیائی دیگر میگردد .

نورسك هیدرو

اداره‌مرکزی: بیدی آله - شماره ۲ اسلو - نروژ

NORSK HYDRO

کمك به مستمندان

هنگامیکه بعلت ناخوشی یا موارد دیگر زنی قادر بانجام وظائف خانه‌داری خود نباشد میتواند از تسهیلات سازمان موسسه کمك بزنان خانه‌دار که تقریبا درتمام مناطق شهری و روستائی کشور بوسیله شهرداری‌ها تشکیل شده‌است استفاده نماید . این کمك تمام‌وظائف زن خانه‌دار را بعهده گرفته و معمولا تا مدت دوهفته درفامیل مورد نظر باقی میماند ـ واین اشخاص اغلب باید اطلاعات جامع و تجربه کافی درامور خانه‌داری و بچه‌داری داشته باشند . بطورکلی افراد موسسه کمك حقوق خودرا از مقامات محلی دریافت‌میدارند لکن اگر خانواده‌ای که از خدمات‌این قبیل افراد استفاده میکنند استطاعت مالی کافی داشته باشند باید مبالغی به مقامات مربوطه بپردازند تا صرف‌تامین مخارج مربوط بسرویس کمك گردد .

تامین اجتماعی

این برنامه قسمتی از برنامه وسیع تامین اجتماعی است که درنروژ بمرحله اجرا گذارده شده و شامل بیمه‌بهداشت عمومی اجباری کمك های اسکان ـ بیکاری ـ بیمه حوادث ناشی ازکار ـ بیمه عمومی پروژه از کار افتادگی ـ کمك‌خرج‌خانواده‌ـ مستمری‌بازماندگان (برای اطفال) و تقاعد زمان جنك‌است.

علاوه براینها تقاعد پیری‌که یك نوع تامین اجتماعی است و تمام‌افرادی که سنشان از هفتاد سال ببالاست‌مبلغ کمی میپردازد وجود دارد . لکن این پروژه عنقریب بطورکلی واساسی‌تغییر خواهدکرد و هم‌اکنون طرحهای‌مربوط به تقاعد عمومی تحت مطالعه و بررسی است ـ طرحی از طرف احزاب سیاسی نروژ در دست تهیه است که بموجب آن تمام افراد نروژی مشمول دریافت حقوق تقاعد قابل توجهی خواهند شد لکن جزئیات این پروژه هنوز بمرحله نهائی نرسیده است .

دولت کارگری‌طرحی‌پیشنهاد نموده که‌حقوق ایام تقاعد باید دوسوم معدل درآمد پانزده سال از بهترین سال های کار شخص متقاعد شده باشد . وبموجب این طرح تمام مخارج مربوط به این تقاعد بعهده موسسه استخدام کننده خواهدبود .

گروه صلح نروژ برای ایران

آقای لاس‌آسلند رهبر فعالیت‌های گروه صلح نروژکه اخیرا ازیك سفر دو هفته‌ای بتهران به اسلو بازگشته است‌اظهارداشت که‌مقامات ایرانی علاقه وافری به قبول یك‌گروه صلح نروژی نشان داده‌اند . ایشان اظهار داشتند که ممکن است اولین گروه صلح برای ایران در عرض ماههای زمستان امسال انتخاب‌شوند و تا ماه‌ژوئن (خرداد ماه) آماده حرکت بسوی ایران‌باشند .

مقامات ایرانی علاقه مخصوصی بافراد گروه صلح که دارای‌معلومات کشاورزی ـ جنگلداری ـ بهداشت عمومی و فعالیت های جوانان باشند نشان داده‌اند . افراد این گروه‌بطوری که در مورد تمام گروه های صلح نروژ معمول است در اختیار وزارت خانه های مختلف دولت ایران قرار خواهند گرفت ایشان پیش بینی نمودند که افراداین‌گروه بامشکلات قابل ملاحظه‌ای از لحاظ زبان‌فارسی روبروخواهند شد و افراد منتخبه‌باید خودرا آماده کنندکه قبل از حرکت بایران تحت تعلیمات فشرده وسنگین برای یاد گرفتن زبان فارسی قرار گیرند .

سازمان گروه صلح نروژ درحال حاضر و طبق تصمیم پارلمان نروژ (استوتینك) بصورت آزمایشی کار میکندو اخیرا پارلمان تصویب نمود که این فعالیت ها توسعه یابد لذا در عرض سال ۱۹۶۵ دو گروه‌دیگر تشکیل خواهد شد

شاگردان مدارس هرروز ظهر غذای مجانی‌صرف میکنند

مبارزه جدید درمطالعه

کارآموزی در رشته های علمی و عملی و هم چنین مطالعات‌واکتشافات در کشور نروژ بطور قابل ملاحظه و بی سابقه‌ای رو بفزونی است تا بتواند احتیاجات صنعتی عصر حاضر را تامین و با صنعت امروزی جهان همگامی نماید .

بهمین علت است که انستیتوی تکنولوژی تروند هایم توسعه قابل ملاحظه‌ای یافته‌وقدرت‌جلب‌دانشجویان آن‌به سه برابر افزایش یافته وتعداد دیگری انستیتو نیزدرهمانجا تاسیس گردیده است ـ در شهر برگن دانشگاه بزرگی برای رشته های علوم طبیعی و ریاضی‌تاسیس گردیده و قسمت علوم طبیعی‌وریاضی‌دانشگاه اسلو نیز با توسعه ساختمانها و امکاناتی سریعا در حال توسعه‌است

اصولا در سراسر مراکزتعلیماتی نروژ مردان و زنان جوان تحت رهبری های صحیح مشغول مطالعات و تفحصات دامنه داری هستند که مستقیما با این قبیل تفحصات سر و کار دارند یکی‌ازقدیمی‌ترین این انستیتو ها انستیتوی ژئولوژی تروند هایم است که قریب یك قرن پیش تاسیس شده است همچنین دو انستیتوی مخصوص شیلات‌وانستیتوی امور دریائی دارای سوابق ممتدی هستند و در امور شیلات‌و دریائی همیشه مطالعات دامنه داری میکنند و نتیجه مطالعاتشان مستقیما بقسمت های مربوطه منعکس میگردد .

یکی از جدیدترین و در عین حال بزرگترین مراکز تحقیق مرکز تحقیقات دفاعی کجلو نزدیك اسلو است که‌تاکنون موفقیت‌های زیادی‌در رشته الکترونیك بخصوص دستگاه های منعکس کننده‌صدا«اکوساوندر» اسدیك وارتباطات رادیوئی بدست آورده ونتیجه اکثر مطالعاتشان به وسیله شرکتهای بزرك‌نروژی بمرحله تجارتی وبازرگانی‌رسیده‌است .

باتوجه به‌حجم مقدار فروش صنایع داروئی نروژ شایدبزرگترین‌رشته‌ای باشدکه سرمایه قابل توجهی را در راه اکتشافات علمی صرف نموده است وبهمین‌علت‌است که مقدارزیادی از محصولات داروئی این‌کشور در سایر کشورهای جهان تحت امتیاز مخصوص تولید وساخته میشود .

جمع کل‌مخارج اکتشافی‌وتحقیقاتی نروژ درسال ۱۹۶۲ به ۱۷میلیون‌دلار بالغ گردید ودوهزار وپنجاه نفر از محققین ودانشمندان رشته‌های علمی سرگرم مطالعات وتحقیقات بودند. ده شرکت نروژی معاد ل۲ میلیون کرونر(۲۸۰٫۰۰۰ دلار)صرف‌مطالعات در رشته کارهای خود نمودند .

کوچکی موسسات نروژی باعث‌شده است‌که موسسات تحقیقاتی بصورت مجتمع‌انجام وبرای یك‌طبقه از صنایع در یکجا متمرکز گرددبهمین علت است‌که در حال حاضر درحدوددوازده انستیتوی مختلف ا زاین قبیل در نروژ وجود دارد که مهمترین‌وقدیمی ترین آن انستیتوی‌صنایع کاغذسازی در بلیندرن اسلو است

ورزش صید ماهی

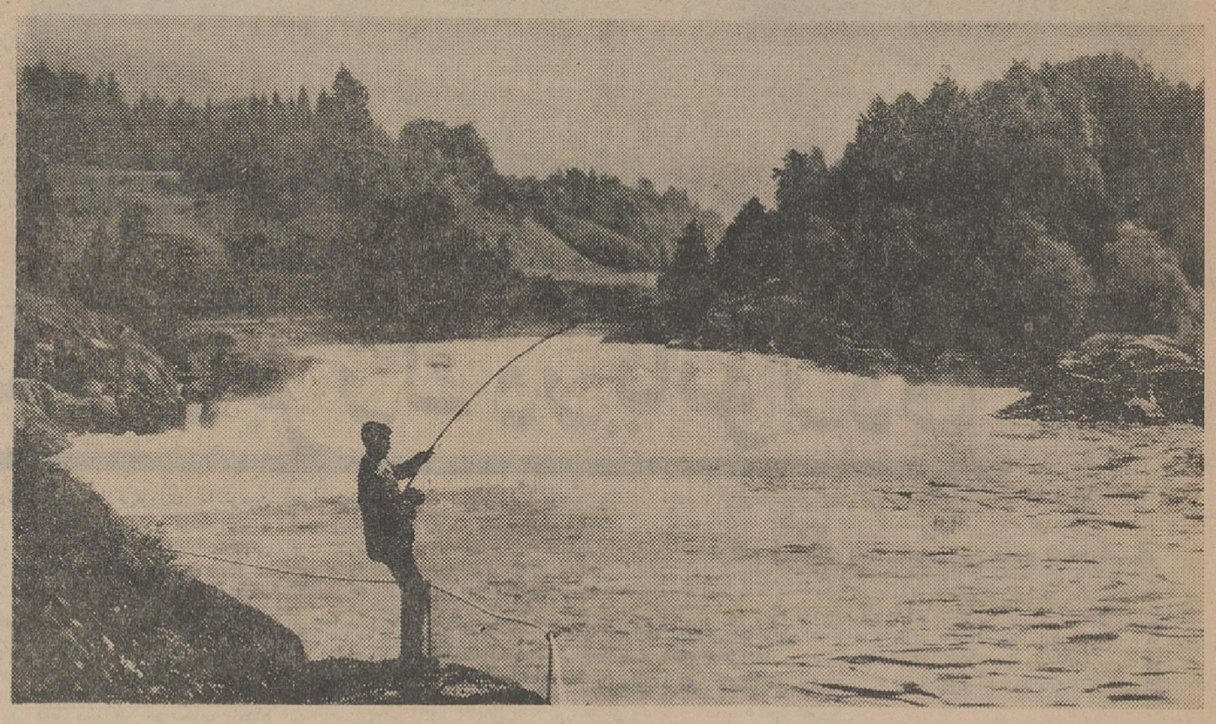

«آنگلینك» برای استراحت وماهیگیری ایده‌آل است.

آقای نگلی فارسون نویسنده و جهانگرد معروف امریکائی در کتاب مشهور خود بنام «دور دنیا باقلاب ماهیگیری» نوشته است که‌ماهیگیری درنروژ دارای آنچنان لذت و تفریح است که هیچ کلامی قادر به‌توصیف و تعریف آن بنحو شایسته‌ای نمی باشد او همچنین اضافه مینماید که نه فقط مقدار ماهیها و انواع آن‌مورد توجه است بلکه برای علاقمندان این ورزش که بخصوص درکشورهای اروپائی و امریکائی هواداران زیادی دارد بهشتی است که توصیف آن به آسانی میسر نیست .

انواع ماهیهای آب شیرین بخصوص نوعی قزل‌آلا و نورماهی بحدی در آبهای رودخانه های نروژ فراوان‌است که بیننده را خیره میکند ـ اصولا صید ماهی از نوع‌قزل‌آلا تفریح گران قیمتی است لذا اکثر مردم نروژ و سیاحانی که به نروژ میایند بیشتر به صید نور ماهی (نوعی قزل‌آلا)می پردازند و جالب آنکه باکسب‌اجازه نامه مخصوص بازرس سه دلار (در حدود ۲۴۰ ریال) هر کس میتواند برای مدت فصل صیدازدریاچه های مخصوصی که تحت نظر دولت اداره میشود بمقدار دلخواه خود ماهی‌صید نماید . علاوه بر این ماهیگیران آماتور با استفاده ا زمناظر زیبای طبیعت که بطور مسلم تا سرحدامکان دست نخورده مانده‌اند از تفریح خود حداکثر لذت را میبرند . زیرا این کشور پس از جزیره ایسلند خلوت ترین کشور اروپا است . علاوه بر دوستداران‌صید ماهی سایر طبقات مردم نیز نروژ رابهشت تعطیلات‌اروپا دانسته‌اند و امور سیاحان و بطور کلی توریسم مهم درآمد قابل‌توجهی برای این کشور گردیده است باید خاطرنشان ساخت که درعرض سال گذشته متجاوز از سه میلیون نفر خارجی از خاك نروژ دیدن کرده‌اند که اکثریت آنها افرادی بوده‌اند که برای گذراندن تعطیلات باین کشور مسافرت نموده‌اند در سال ۱۹۶۳ سیاحان خارجی که بنروژ مسافرت کرده‌اند جمعا ۷۱ میلیون دلار ارز خارجی دراین کشور خرج کرده‌اند .

از طرف دیگر مردم نروژ نیزعلاقه وافری به مسافرت دارند و در عرض همانسال معادل ۶۵ میلیون دلار ارز درکشورهای دیگرجهان‌خرج کرده‌اند وباین ترتیب جمع‌درآمد ویژه از راه سیاحان خارجی رابنحوبی‌سابقه‌ای کاهش داده‌اند .

ارزش مسافرت سیاحان وتوریسم را نمیتوان فقط با ارقام واعداد وامور مالی سنجید زیرا بخودی خود نوعی روابط بین‌المللی است که باعث تشیید روابط حسنه و دوستانه بین کشورها گردیده و هرگونه تعصبات خشك و بیمورد را از میان میبرد .

اکثر سیاحانی که به نروژمسافرت میکنند مردم دانمارك و سوئد هستند. هرساله متجاوز از دو میلیون نفراز اتباع سوئد برای گذراندن تعطیلات به نروژ مسافرت میکنند پس‌ازسوئد اتباع انگلستان و امریکا بیش از سایر کشور ها به نروژ مسافرت مینمایند .

مردم انگلستان معتقدند که‌اولین مردمی بوده‌اند که در حدود یك قرن پیش پی‌برده‌اند که‌نروژ کشورایدآلی برای گذراندن تعطیلات است زیرااز همان‌اوقات اعیان و اشراف انگلستان برای گذراندن تعطیلات‌و صیدانواع ماهی قزل‌آلا به نروژ مسافرت می نموده‌اند و هنوز هم همین کار را میکنند .

امروزه طبقه دیگری از اهالی‌سایر کشورها نیز به نروژ مسافرت میکنند و آن اشخاصی هستندکه‌تااندازه‌ای دارای امکانات مالی محدودی‌میباشند و فهمیده‌اند که با این مقدار پول میتوانند گردش بیشتری در نروژ بکنند ومدت زیادتری از تعطیلات خودرا در خارج بگذرانند .

بعضی از سیاحان گردش ومسافرت خو درا در نروژ به دیدار از مناظر پایتخت محدود کرده و بادیداری از طالار شهرداری و کشتی معروف وایکینك ها ـوفرام و کشتی معروف کون‌تیکی رافت وپارك‌معروف گوستاو- ویگلاند و مناظر زیبای اسلو وخلیج معروف فیورد و کوههای اطراف اسلو قناعت میکنند .

لکن اسلو بتنهائی نمیتواند تمام زیبائیهای طبیعی نروژ رابدوستداران مناظر بدیع نمایش دهد لذا اکثر سیاحان از خلیج های غربی که دارای مناظری بس زیبا و منحصر بفرد می باشند نیز دیدن مینمایند همچنین از جاهای دیدنی نروژ قسمت شمالی کشور و کوهستانهای زیبای آن و یکی از عجیب‌ترین مناظر طبیعت یعنی‌آفتاب نیمه شب است .

سرویسهای کشتی‌رانی راحت و منظمی سرتاسر سواحل نروژ را از برگن تا کرکنس که در ناحیه شمال شرقی و سرحد نروژ وشوروی است طی میکند و دنیائی‌اززیبائی‌های طبیعت را دربرابر چشم بینندگان قرار میدهد ـ برای آنعده‌ازسیاحانی که نمی‌توانند یك هفته باسرویس کشتی‌رانی از زیبائیهای طبیعی نروژ بهره‌مند شوند اخیرا سرویس‌هوائی منظمی ترتیب داده شده که سیاحان را بسرتاسر کشور میبرد .

دختر جوانی که برای سلاطین مینوازد

پیانیست جوان‌و معروف نروژی که قرار است در مهمانی اعلیحضرت اولاف پادشاه نروژدر حضورشاهنشاه و شهبانوی ایران پیانو بنوازد معتقد است که امروزه هنرمندشدن‌بمراتب از سالهای پیش آسانتر شده است زیرا با دسترسی به‌بورسهای‌بین‌المللی و توسعه و پیشرفتی که‌کالج های موزیك نموده‌اند هر کسی می تواند باسهولت و دقت بیشتری‌برنامه مطالعات خودرا در رشته موسیقی تنظیم نموده و ترتیب دهد .

«دیوکلاسر » دوشیزه ۲۹ ساله و موبور نروژی نماینده نسل جوان نروژ در سفر شاهانه بایران از اوان کودکی باموسیقی سرو کار داشته است زیرا پدرش سالهاست که‌رهبر ارکستر فیلارمونیك اسلو ومادرش کنسرت پیانیست باتجربه وماهری است .

دوشیزه گلاسر اظهار میداشت‌که وقتی مادرم تصمیم گرفت در رشته موسیقی مطالعه کند ناچار شد بوین مسافرت کند و علاوه برآنکه مسکن و ماوائی نداشت حتی نمیدانست دچار چگونه استادی خواهدشد در حالیکه اینجانب موفق شده‌ام در پاریس ـ لندن و برلن غربی با استفاده‌ازبورس های بین‌المللی به مطالعات خودادامه دهم‌و همیشه تحت حمایت و کمك مقامات دانشگاهی در این شهر ها بوده‌ام. یگانه شکایت دوشیزه‌هنرمند لیوگلاسر آنست که‌این قبیل‌سازمان ها در کشور نروژ وجود ندارد واین خود موضوعی است که اخیرا جنجال زیادی در کشور نروژ بپا کرده‌است و متاسفانه فقدان این قبیل‌موسسات اثر بسیار بدی در تربیت افراد موسیقی‌دان دراین کشور داشته‌است زیرا هرکسی بخوبی واقف است که همسایگانش هلاقمند به‌شنیدن‌صدای ساعتها تمرین متعادی هنر آموزان موسیقی نیستند و اکثر جوانان ناچارا حرفه موسیقی را کنار می گذارند زیراقادرنیستند تحت‌شرایط مساعدی به تمرینات خود ادامه‌دهند نمونه‌بارزی از این مشکلات آن است که ارکستر ها دچار مشکلات‌فراوانی در راه استخدام افراد مناسب برای ارکستر های خود میباشند تا بحدی که ناچار شده‌اند از موسیقی‌دانان کشورهای دیگر استخدام کنند .

امروزه اشخاص میتوانند بخوبی از راه موسیقی امرار معاش نمایند و این همان کاری‌است که من‌شخصا میکنم آنچه مسلم است علیرغم جمعیت کم نروژ هنوز تقاضای زیادی برای هنرمندان موسیقی دانان وجود دارد . لکن تعداد شنوندگان بیشتر باعث درآمد بیشتر میگردد لذاهنر مندان بیشتر ترغیب میشوند که بکشور های دیگر مسافرت نمایند. دراین مورد شواهد زیادی وجوددارد بخصوص آنکه تعداد قابل ملاحظه‌ای از خوانندگان نروژ در رشته اپرا بکشور های خارج مسافرت نموده‌اند و برای ذکر مثال کافی است که از اشخاصی از قبیل کرستن ـ فلاك ستادو آس نوردمولا و برك نام ببریم

دوشیزه کلاسر تا کنون دونوبت برای اجرای تور های کنسرت‌بخارج مسافرت نموده که‌هردو نوبت‌بوسیله اداره روابط فرهنگی وزارت خارجه نروژ سرپرستی میشده است یکی‌از این سفر ها به اتحاد جماهیرشوروی و دیگری بکشور یوگسلاوی بوده است ـ اداره فوق‌الذکر سر پرستی مسافرت ایشان را در سفر اخیرشان بایران نیز عهده داراست .

دوشیزه گلاسر اظهار میداشت‌که موقعیت فوق‌العاده ذیقیمتی است‌زیرا من تاکنون موفق نشده بوده‌ام تا این حدبه شرق مسافرت نمایم ومن امیدوارم در مواقعیکه پس ازتمرین فرصت خواهم داشت از جاهای دیدنی این کشور باستانی بازدید نمایم .

دوشیزه کلاسر برنامه جامعی‌از آثار گریك رابرای نمایش خود انتخاب نموده است لکن قطعه‌ای نیز از کمپوزر معاصر هارالد ساورود در برنامه خود گنجانیده فانشان‌دهد که هنرمندان نروژی فقط منحصر به گریك نمیباشند .

برای گسترش مناسبات دوستی بین‌ملتها

شرکت هواپیمائی اس-آ-اس

بین ایران و نروژ و کلیه نقاط جهان سرویس منظم هوائی

با شبکه هواپیمائی جت دایر نموده است

SAS

SCANDINAVIAN AIRLINES SYSTEM

برق ارزان کلید توسعه

برق ارزان و فراوانی که ازنیروی آب تولید میشود کلید اصلی توسعه صنایع است که باعث بالا رفتن وضع اقتصادی این کشور در قرن بیستم گردیده است . نروژمتاسفانه فاقد منابع ذغال سنك است لذا در دوران صنعت بخار صنایع نروژ دچار مشکلات فراوان و غیر قابل توصیفی بود . لکن امروزه دوسوم نیروی برق‌حاصله صرف‌امورصنعتی بخصوص صنایعی که دارای مصرف برق زیاد میباشند مانند صنایع الکترو متالوژی و الکترو شیمی می شود .

کشور نروژ از لحاظ برق پیشرفته‌ترین کشور روی زمین‌است و منابع تو لید نیروی برق (آب) آن به یکصد و سی هزار میلیون کیلووات ساعت‌برق درسال تخمین زده شده است .

در سال ۱۹۶۳ مقدار نیروی‌برق تولیدی این کشور به چهل هزار میلیون کیلووات رسید که بیش‌از دو برابر مقدار نیروی تولیدی ده سال قبل است و با توجه به‌پیشرفت سریعی که اکنون در پیش است و گامهای مثبتی که در این‌راه‌برداشته میشود اطمینان کامل حاصل است که تا سال ۱۹۸۰ از تمام منابع اقتصادی خود برای پیشرفت بیشتر و استفاده کامل‌تر از تمام مواهب و منابع استفاده خواهد شد .

یگانه نکته‌ای که‌قابل تعمق‌است که در عرض چند سال اخیر کشف های اتمی بعمل می‌آید . از طرف دیگر منابع عظیم گاز های طبیعی شده است باعث شده‌است که‌نیروی راه تولید برق ارزان از طریق واحد کوشش های فراوانی است که در برق حاصله ارزانتر از نیروی برق تولیدی از ذغال سنك یا نفت باشد و ادامه کار بعضی از صنایع راکه همیشه بعلت گرانی نیروی محرکه قادر بکار نبوده‌اند ممکن ساخته است . علاوه بر این پیلهای اتمی دارای این مزیت هستند که‌میتوان آنها را در هر نقطه‌ای که لازم‌باشد مثلا در مجاورت منابع مواد اولیه و نزدیك محل های کارگری نصب نموده و در این صورت احتیاجی‌به شبکه های پر خرج انتقال نیرو به فواصل دور نخواهد بود .

خوشبختانه محققین و صاحبان کارخانجات نروژ در حال حاضر هیچگونه نگرانی از این عوامل ندارند زیرا حتی دستگاه های‌مولد برقی که از نیروی گاز استفاده می کنند نیز تا حد خیلی زیادی مانند دستگاه‌های‌مولد برق‌هیدروالکتریك تابع محل تامین محرك اولیه می‌باشند و بنظر میرسد که هنوز هم سالها طول خواهد کشید تا نیروی برق اتمی بتواند با نیروی هیدرو ـ الکتریك رقابت نماید .

تولیدات وصادرات نروژ (میلیون دلار)

	تولید	صادرات
کاغذ	۱۸۱	۱۱۰
پلپ (خمیر کاغذ)	۱۳۶	۷۸٫۵
ماهی و محصولات مربوطه	۹۷	۱۱۷
۱٫۱۸۶ قیمت تمام شده	۲۴۲ قیمت تهیه و آماده شده	
انواع کودها	۷۰	۴۹٫۵
آهن و فولاد وآلیاژ های مربوطه	۱۷۸	۸۱
آلومینیوم	۱۰۸٫۵	۹۴
نیکل	۵۱	۴۳

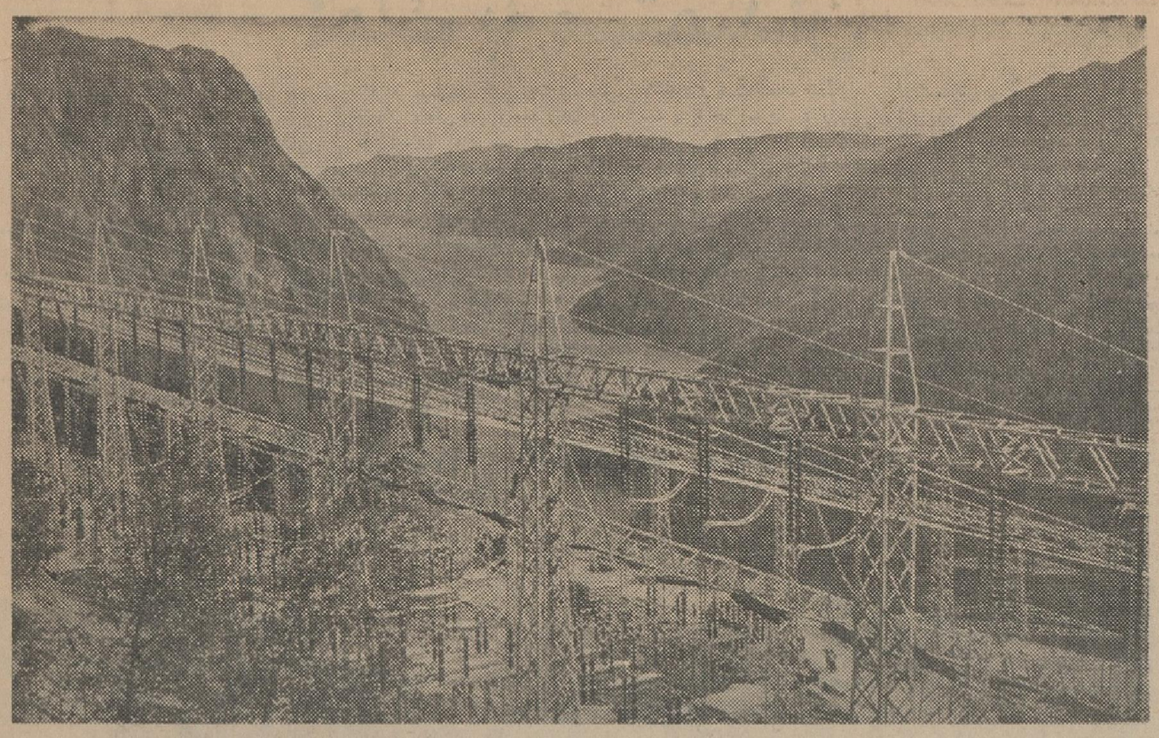

انتقال برق از«توکه» که یکی از پروژه‌های هیدروالکتریك نروژ است

قدرت بزرك دریانوردی

طبق‌آماری که اتحادیه دارندگان کشتی منتشر نموده‌اند درسال ۱۹۶۳ کشتیهای نروژی در حدود ششصد نوبت به‌بنادر ایران آمده‌اند . بزرك ترین و مهمترین بنادری که کشتی های نروژی وارد شده و پهلو گرفته‌اند آبادان و خرمشهر بوده‌است که‌جمعا ۲۶۵ نوبت کشتیهای نروژی در آنجا پهلو گرفته‌اند سپس بندر معشورو بندر شاهپور راباید نامبرد که کشتیها ۲۱۴ نوبت از اسکله های آن‌استفاده نموده‌اند .

این مسافرتها فقط قسمت کوچکی از مسافرتهائی‌است که‌سالیانه بوسیله نیروی دریائی‌تجارتی‌نروژی که‌سومین نیروی دریائی تجارتی بزرك جهان است انجام‌شده‌است. کشتیهای‌تجارتی نروژ بتمام اقیانوسهای جهان مسافرت میکنند و فقط تعداد کمی ازآنها گاه گاهی به‌نروژ سری میزنند. این اصل بطور کلی مسلم شده‌است که‌کشتی رانی کشور نروژیك‌نوع صادرات‌برای این کشور است زیرا بازار محدوداین کشور فقط میتواند جوابگوی تعداد خیلی‌قلیلی از ۲۹۴۵ فروند کشتیهای نروژ باشد .

هرگونه‌تغییری که‌دروضع‌بازرگانی جهان باسیاست های کشتی رانی‌دول مختلف جهان ایجاد شود فورا اثرات مثبت وموثری برروی صنعت کشتی‌ـ رانی تجارتی نروژ خواهد داشت .

بطوریکه آقای ماریوس لوندگارد رئیس اتحادیه صاحبان کشتی اظهار می‌داشت «میتوان بجرات اظهار داشت که‌کشتی رانی‌نروژنبض اقتصادی‌جهان وعامل توسعه تجارت جهانی و همچنین توسعه و تعمیم روشهای کشتی‌رانی جهانی است»، بطوریکه آقای‌لوندگارد اظهار میداشت هنوزهم محدودیت های فراوانی درزمینه فعالیت های‌بین‌المللی حمل کالاو کشتیرانی وجود دارد و امکان اینکه این محدودیت ها ورقابت های ناشیه بیشتر گردد نیز وجوددارد. آقای لوندگارد اظهارات خودرا بروضع موجود درکشورهای امریکای لاتین‌و اظهاراتی که‌در کنفرانس توسعه‌و ترمیم سازمان ملل راجع به‌مالکیت کشتیها ایراد شده تاکشور های در حال توسعه نیز بتوانند دارای کشتی های تجارتی گردند استوار کرده‌است.

یکی‌ازمشکلات‌نروژدرامر کشتیرانی ناشی ازرویه‌ای است که دولت‌ایالات متحده در پیش گرفته تابتواند از موجودیت کشتیهای تجارتی خود حراست و محافظت نماید زیرا درغیر اینصورت قادربه رقابت مشروع‌نخواهد بود. دولت نروژ و صاحبان کشتی اصرار دارند که این نوع رقابت هابا کوششهائی که‌دولت امریکا در راه توسعه بازرگانی جهانی‌میکند مغایرت دارد .

تجربیات و مهارت های صاحبان‌و ناویان کشتیها

صاحبان کشتیهای نروژی متاسفانه علاوه‌براینکه ازاین قبیل حمایت‌ها برخوردار نیستندو صددرصد بصورت سازمانهای خصوصی کارکرده وهیچ گونه کمك ترمیمی ازدولت دریافت نمیدارند ناچارند مالیاتهای خود رانیز تمام وکمال بپردازند .

لکن علیرغم تمام این مشکلات عواملی وجود دارد که باعث موفقیت‌و پیشرفت کشتی‌رانی نروژ است یکی‌از این عوامل بارگیری و حمل اجناس بطور موثر وقیمت های رقابت ناپذیر است که خود ترکیبی‌از مهارت صنعتی وتجارتی صاحبان کشتی و تجربیاتی است که‌در طی سالهای متمادی بدست آورده‌اند و بکمك ناویانی که این واحد های ارزنده راادارہ میکنندموفق بکسب این‌قبیل موفقیت ها میشوند.

دراواسط قرن نوزدهم دولت نروژ ناچار شد بعلت اقداماتی‌که دولت بریتانیای کبیر نموده بوددست به اقداماتی بزند که دراصل برخلاف‌میل دارندگان کشتی نروژی بود . اما دیری نپائید که‌با تغییر سریعی که‌از مرحله چوب‌بفولاد و ازشراع به‌بخار واز بخار بدیزل ایجاد شددرنیمه دوم قرن نوزدهم ودر قرن بیستم ازمایش ذیقیمتی برای صنعت کشتی‌رانی‌نروژی بود زیرا باوجودیکه امکانات صنعتی‌و کشتی سازی نروژی محدود بود و نمیتوانست نه‌از نقطه نظر فنی ونه از نقطه‌نظر مالی با سایر کشور هارقابت نماید معذلك کوشش نمود و برتمام مشکلات فائق‌آمد و امروزه معلوم شده است که نیروی دریائی تجارتی نروژ قادر است که خودرا باوضاع جدید تطبیق‌داده وباهرنوع دستگاه های جدید و ظرفیت های مختلف‌خود را مجهزنماید. صاحبان کشتی‌رانی نروژی نه‌فقط از نقطه‌نظر فنی‌همیشه سعی کرده‌اند آماده و هوشیار باشند بلکه درمورد حمل انواع محصولات‌نیز همیشه گوش بزنك بوده‌اند تاآمادگی کامل برای حمل هرگونه محموله‌ای که‌احتیاج بنوع بخصوصی کشتی‌دارد داشته باشند لذا امروزه نصف ظرفیت کشتی های نروژی را کشتی های مخزندار (نفتکش)تشکیل میدهد و کشتیهای بزرك باربری کالای بدون ظرف نیز دردست ساختمان است ، همچنین توجه مخصوص به کشتی‌های مخصوص‌حمل گاز مایع‌ـحمل‌اتومبیل‌ـ کاغذوزنامه و سایر موارد بخصوص ساخته شده که درخدمت کشورهای مختلف جهان قرار گرفته‌است .

نظری به کشتی‌رانی
ارقام واعداد به میلیون تن داده شده است

	نروژ	جهان
نیروی دریائی تجارتی	۱۴٫۰	۱۵۳٫۰
کشتی‌های مخزن‌دار	۷٫۳ (۵۳٪)	۴۹٫۰ (۳۲٪)
پیمان برای کشتیهای جدید	۴٫۴	۲۸٫۹

نیروی دریائی تجارتی کشورنروژ سومین نیروی‌دریائی بازرگانی‌جهان است که پس از انگلستان و امریکا قرار دارد . ۴۳ درصد ظرفیت کشتی های این نیروی عظیم را کشتی‌های ده هزار الی ۲۰ هزار تن تشکیل میدهد و ۲۲٫۷ در صد آن کشتی های بزرك متجاوز از بیست هزارتن میباشند . ۴۲٫۳ در صد کشتی ها تازه بوده و هنوز پنجسال ازعمرشان نمیگذرد و بطور کلی عمر متوسط کشتی های نروژی هفت سال ونیم میباشد .

چهاردرصد افرادی که‌کار میکند

یکی‌از عوامل اصلی و قابل توجه نیروی کشتی‌رانی نروژ ناویان کشتیها هستند که‌جمعا معادل ۴٫۶ درصدجمع کل افرادیکه قادر بکار هستند را تشکیل میدهند طبق آماری که دراول نوامبر ۱۹۶۳ منتشر شدجمعا ۶۳۱۹۰ نفر نروژی برروی کشتی‌های نروژی مشغول انجام‌وظیفه هستند شاید آنچه که‌در فوق گفته شد آنطور که‌شایسته‌است وضع کشتی رانی نروژ و اثرات آن را در زندگانی مردم این کشور بنمایاند ـاما نادیده‌نباید گذاشت که‌تعداد افرادی که‌مایلند بر عرشه این کشتیها کار کنند کم نیست و اکثر پسران ودختران جوان نروژی بمنظور آنکه بتوانند مسافرت های‌بدور دنیا کرده باشند برای مدتی نسبتا طولانی دریکی ازاین کشتیها ثبت‌نام کرده وقبل‌ازآنکه‌برای‌خودسروسامانی برروی خشکی درست کننده مسافرت های زیادی‌بنقاط مختلف جهان‌میکنند.

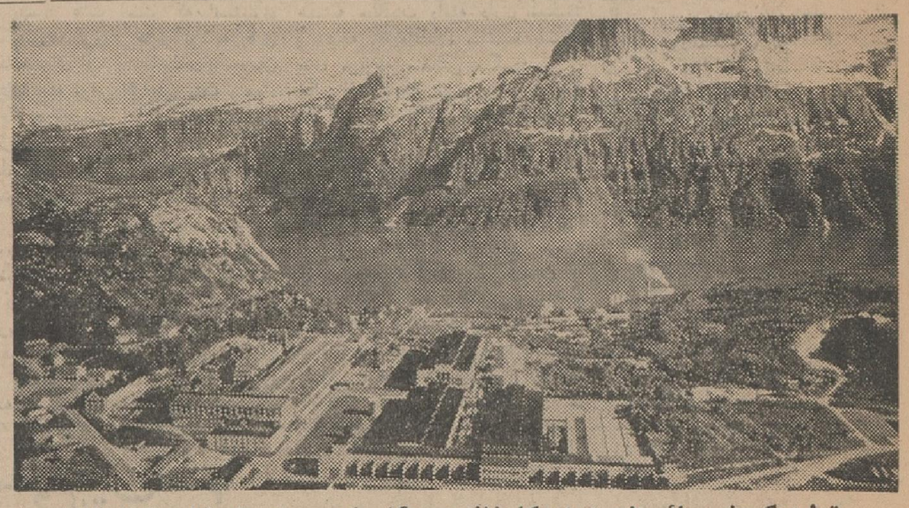

تولید کودشیمیائی ازهوا. این‌کارخانه در «گلوم‌فیورد» نزدیك قطب قراردارد

تولید کشتی سازی ۷ برابر شده‌است

● صنعت کشتی سازی

در عرض ده سال گذشته‌صنایع کشتی سازی نروژ موفق شده‌اند که ظرفیت تولید خود را به هفت برابر برسانند در حالی که تعداد افراد و کارگرانشان بطور قابل ملاحظه‌ای اضافه نشده است . کارگاه های کشتی سازی که تا مدتی قبل کشتی های کوچك تا ده هزار تن‌میساختند امروزه آنچنان توسعه یافته‌اند که کشتی های نفتکش نود هزار تنی و کشتی های باربری بزرك چهل هزار تنی میسازند و هم اکنون مقدمات ساختن کشتی های نفت‌کش یکصد و بیست هزار تنی فراهم می شود . این توسعه و پیشرفت حاکی از فعالیت های مثبتی است‌که در این رشته از صنایع‌شده واعم‌ازسرمایه گزاری ـ تحقیق ـ توسعه وبهبود روشهای ساختن همگی در مد نظر بوده است . از طرف دیگرتمام این فعالیت ها زائیده احتیاجات‌روزافزون جهان بکشتی های مدرن و مجهز و رقابت بین‌المللی و تنزل‌قیمت ها میباشد .

با وجودی که نروژ سومین کشور بزرك کشتی رانی و نیروی دریائی بازرگانی جهان است هرکس ممکن است فکر کند که کارگاه های کشتی سازی نروژ در موقعیتی‌قرار دارند که باعث حسد و غبطه سایر کارگاه های کشتی سازی جهان است زیرا تعداد قابل توجهی سفارش در سال بدست خواهندآورد لکن متاسفانه واقعیت امر برخلاف این‌است‌زیرا آقای زیگوال‌برگدزن دی ـ وای که صاحب بزرگترین دسته کشتی های نروژ است و از طرف دیگرصاحب یکی‌ازبزرگترین کارگاه های کشتی سازی نروژاست چند قوه از قراردادهای عمده خود رابکارگاه های کشتی سازی ژاپنی داده است .

او اظهار میدارد که صاحبان کشتی های نروژی هیچگاه‌هیچگونه تعصبی از لحاظ پرچم ندارند زیرا هرگاه شرایط مساعدتری وجود داشته است ماکشتی هایمان را در کشور نروژ نساخته‌ایم برای نمونه باید ذکر کرد که فقط ۱۵٫۸درصد از جمع ۴٫۴ میلیون تن سفارش کشتیهای جدیدبکارگاه های‌نروژی ارسال شده است .

● رقابت روز افزون

هنوز هم کارگاه های کشتی‌سازی روز بروز بر رقابت های مشروع و بین‌المللی خود می افزایند کارگاه روزنبرك اخیرا موفق شد قراردادی برای ساختن دوفروند کشتی‌نفتکش ۶۴۵۰۰تن شرکت شل منعقدنماید و این موفقیت در رقابت خیلی شدیدی که بین ۳۰ الی ۴۰ کارگاه کشتی سازی کشور های مختلف جهان وجود داشت بدست آمده است .

● اکتشاف و تفحصات دامنه‌دار

موفقیت های حاصله در نتیجه تفحصات و تحقیقا ت‌دامنه‌داری‌است که در رشته مواد مصرفی و روش های کشتی سازی صورت گرفته است . قسمت اعظم این فعالیت ها بوسیله موسسه معروف « دت ـ نورسك وریتاس » که سومین موسسه عظیم جهانی برای طبقه‌بندی کشتی ها و بازرسی و بررسی آنهاست انجام گرفته است .این موسسه معتقد است که در نتیجه تحقیقات و توجهات مخصوص موفق شده است در عرض ده سال گذشته معادل ۱۳۰٫۰۰۰ تن‌فولادصرفه‌جوئی نماید و در عین حال به استحکام و اطمینان کشتی ها نیز بیفزاید . بعبارت دیگر معادل ۲۱۱ میلیون دلار از مخارج ساخت کشتی‌صرفه‌ـ جوئی شده و از طرف دیگر کم‌شدن وزن فولاد امکان حمل‌بار بیشتری را فراهم ساخته و سرعت زیادتری را ممکن ساخته که بالمال یعنی در آمد بیشتری برای‌صاحبان کشتی در بر داشته است .

● صنایع الکترونیك در طرح کشتیها

اکثر کارگاه های کشتی سازی نیز با مدرن ترین تجهیزات الکترونیکی مجهز شده‌اند . امروزه مغزهای الکترونیکی اکثر کارهای عادی و محاسبات مربوط به طرح وساختمان کشتی را بعهده گرفته‌اند وبوسیله یکی ازاختراعات مختص نروژی انتقال نقشه ها بر روی کار و بریدن فولادهای لازم برای‌ساختن کشتی ممکن و میسر گردیده‌است.

در نروژ نیز مانند سایر کشور های جهان پیشرفت های حاصله در تکنیك کشتی‌سازی باعث‌شده‌است کشتی یگانه محصولی است که بهای ساخت آن در عرض‌چندسال گذشته بتدریج تنزل نموده است‌و در سال ۱۹۵۷ بهای هر تن‌ظرفیت کشتی ۳۴۰ دلار تمام می‌شد درحالی که هم اکنون این رقم به ۱۹۵ دلار کاهش یافته است . یکی از علل عمده این جریان کشتی‌های‌بزرگی است که ساخته‌میشود لکن هنوزهم پیشرفت های حاصله در روشهای کشتی سازی و فشار های ناشی از رقابت های شدید بین‌المللی باعث پائین آمدن‌بهای تمام شده کشتی‌ها میباشد .

طرحی برای ایجاد توربینی با قدرت ۲۰۰هزار اسب بخار

یك شرکت نروژی بنام کوارنر بروك طرحی در دست تهیه دارد تاتوربین های بزرك بقدرت ۲۰۰٫۰۰۰ اسب بخار بسازد . این شرکت دارای‌سهم بزرگی در صنعت هیدروالکترویك نروژ دارد و با ساختن و تامین‌توربین های مورد احتیاج‌نروژ خدمات بزرگی باین کشور نموده‌است .

از ابتدای تاسیس کارخانه درسال ۱۸۷۰ که اولین توربین آن به بازار عرضه شد تاکنون این‌شرکت متجاوزاز سه هزار دستگاه توربین‌که جمع قدرت آنها به هفت میلیون اسب بخار بالغ میشود ساخته است اخیرا ظرفیت توربین های ساخت این کارخانه افزایش یافته است در سال ۱۹۶۱ دو دستگاه توربین هر یك‌به قدرت ۱۵۰٫۰۰۰ اسب بخار برای کارخانه مولد برق توك شماره یك‌که در مرکز نروژ واقع شده‌است ساخت وبرای توسعه های بعدی این مرکز بزرك تولید برق قرار است توربین های ۱۶۵ هزار و ۱۴۵ هزار اسبی نیز ساخته و تحویل دهد .

علاوه‌بر توربین که‌یکی از ارقام مهم محصولات این کارخانه است کارخانجات کوارنرتعداد زیادی‌ماشین آلات‌مکانیکی دیگر نیز تولید می نماید و یکی از کارخانجات ارش و معظم گروه کوارنر است که‌تو با هشت شرکت معظم دیگر دررشته های صنایع مهندسی مکانیکی‌فعالیت میکنند .

Protan Algin

برای چاپ روی پارچه

لامی تکس اچ
لامی تکس
لامی تکس ال
لامی تکس سی ان
لامی تکس ال ۱۰
لامی تکس سی او
لامی تکس ا تی پی
پروتاکیپ کا
پروتاکیپ کا اچ

برای نتیجه بهتر

این مارکهای مشهور از جلبك های خاصی تهیه شده و وسیله‌ایست برای رنك‌آمیزی روی پارچه‌های‌ضخیم که درایران نیز بوسیله کارخانجات عمده نساجی مورد استفاده قرار می‌گیرد .

AS PROTAN

درامن ـ نروژ

نماینده در ایران : موسسه برادران شکور خیابان سعدی کوی یاسمی ـ تهران تلفن ۳۳۶۵۶

شعبه اصفهان ـ خیابان چهارباغ پاساژ کازرونی تلفن ۳۰۸۰

اکنون در پروازهای تهران - لندن

و روزهای پنجشنبه آبادان - لندن

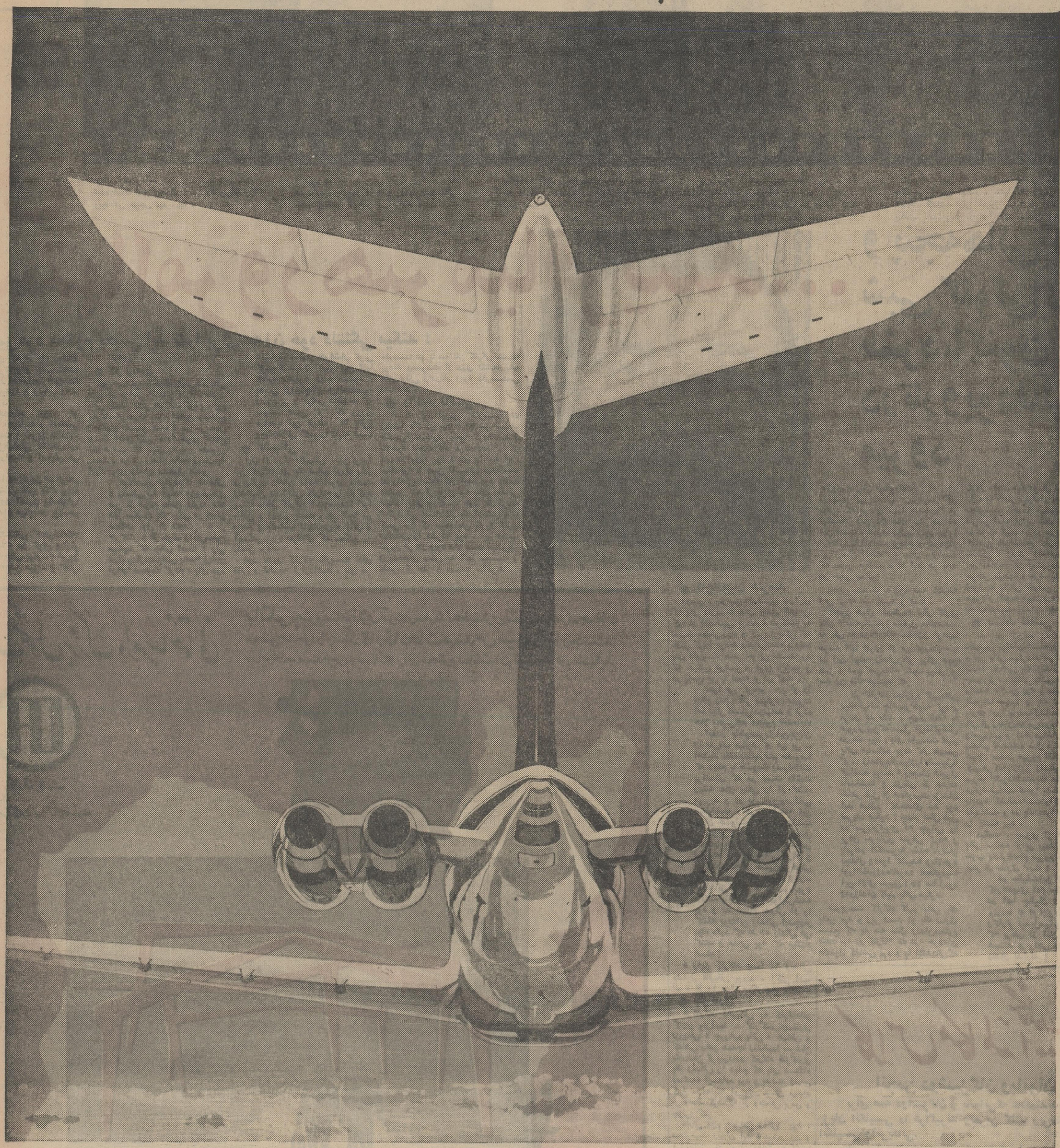

هواپیمای وی سی ۱۰ بی.او.اِ.سی

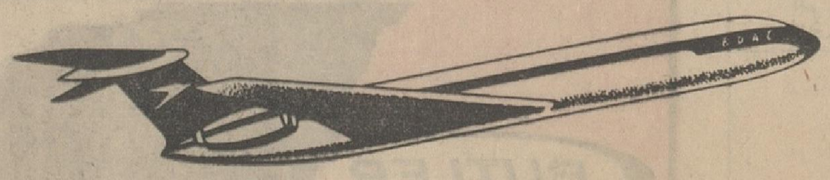

سریع، مطمئن، بیصدا

شرکت هواپیمائی بریتانیائی ماوراء بحار

رپرتاژ از :
ذوالفقاری

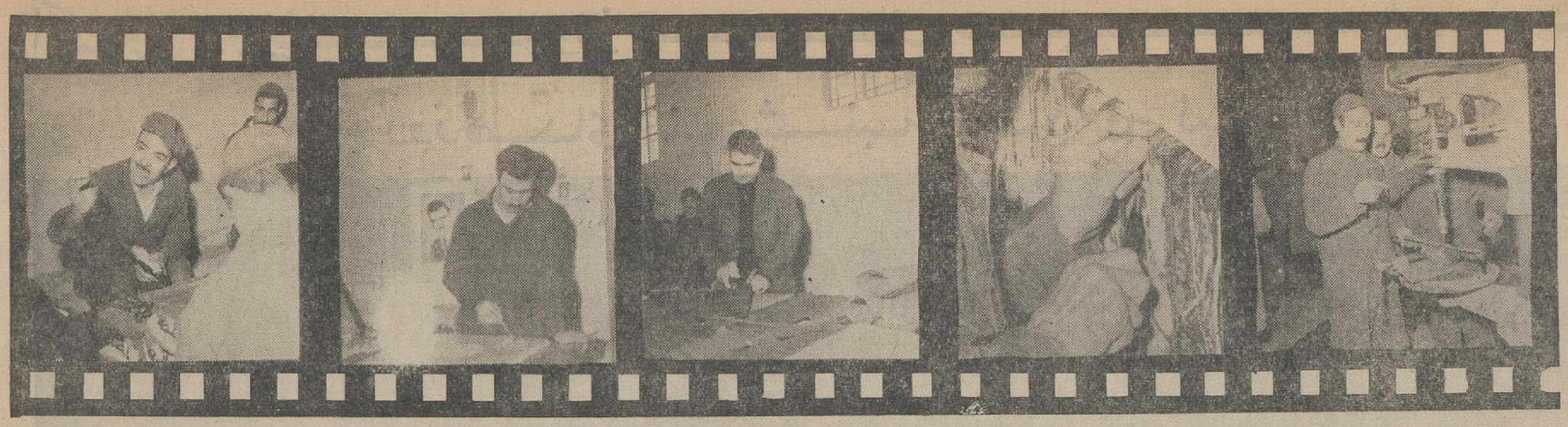

وفائی زندانی ابد استاد کار کاره فلز کاری شده است اودر زندان کارمیکند وبرای زن وبچه‌اش خرجی میفرستد .

این دستها یکروز گلوی بیگناهی را فشرده بود وامروز در تاروپود داربست قالی میدود ونقشی از هنر می‌آفریند .

مقاطعه کاری که‌شهردار میاندوآب را کشته زندانی ابدشده و کارش به‌کفاشی کشیده است .

راننده تاکسی بود، عجله بی‌مورد ،او را به‌تخلف ازمقررات واداشت ، انحراف بچپ پیداکرد ودر تصادف عابری را کشت وحالا درزندان نقاشی میکند ...

اومیگفت من کارم قبلاهم کفاشی بود حالا هم کفاشی میکنم ، منتها یك قتل‌مرا باینجا کشانید ولی امروز من‌با دیروزم یکدنیا فاصله‌دارد ،دنیای‌آزادی وزندان !

این دستها امروز هنر میافرینند...

و پنجه‌هائی که شبی گلوئی را فشرد، اکنون در تاروپود قالی میرود

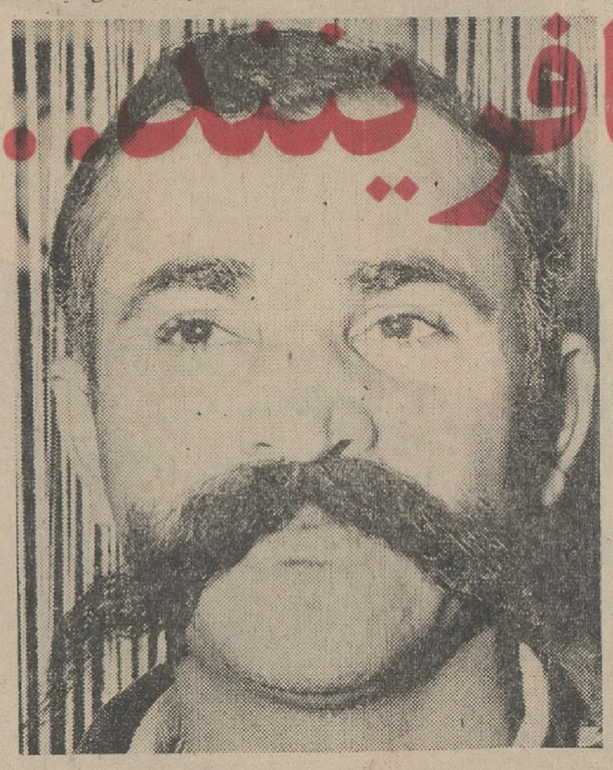

پیر مرد محکوم بحبس ابد تنها برای‌سه زن خود دلتنگی میکند !

دستهائی که در یك شامگاه گلوئی فشرده‌بودو جانی‌ستانده بود ، امروز درتاروپود داربست یك قالی میدود و زیبایی وهنر میآفریند ...

*اندیشه‌ایکه روزی در مقدمات یك جنایت و آدمکشی نقشی داشت ، امروز باندازه گیری‌وسائل‌صنعتی اشتغال‌دارد و وسائل راحت و آسایش می سازد ...

*اراده‌ایکه یکروز در فراهم ساختن وسائل قتل بکار رفته بود ، امروز آهنین واستوار، پتك‌به سندان میکوبدو پولادخم میکند ...

*...وانگشتانی که‌هرشامگاه ونیمه شب ، در کوی وبازار جیب هارا خالی میکرد ، امروز سوزن به میشن میزند و کفش میدوزد .

● **در زندان**

روز دوشنبه بدعوت رئیس‌شهربانی منهم در مراسم افتتاح کارگاه قالی‌بافی زندان قصر شرکت کردم ، این کارگاه از طرف بنگاه تعاون وصنایع زندانیان تاسیس شده و طی مراسمی توسط آقای وزیر دادگستری افتتاح شد مراسم که پایان یافت ، مدعوین رفتند و من در زندان ماندم وببازدید کارگاههای زندان مشغول شدم .

قبلاتصور میکردم‌که یك‌جانی و زندانی ابد قیافه وروحیه‌ای غیر از مردم عادی دارد، مثلا فکر میکردم یك جانی در همان لحظات اول از نگاهش ، از حرکتش و از حرف زدنش‌معلوم میشود که جانی است ! ولی درایـن‌بازدیدوقتی باعده زیادی ازآنها صحبت کردم ، پای درد دلشان‌نشستم وبحرفشان گوش کردم ، دیدم، کمتر بین آنها جانی بالفطره دیده میشود ، بعضی ازآنهاچنان قیافه‌معصوم وسربزیر و آرامی داشتند که نمیشد تصور کرد که روزی صاحب این قیافه ها بطرز وحشتناکی کسی‌راکشته است

● **قالیبافی**

اول ازکارگاه قالیبافی دیدن کردم، این کارگاه در یك سالن بزرك بادر و پیکری زندان مانند !قرار داشت زندانیان در آهنی کارگاه را بازکرد ومنکه داخل کارگاه شدم مجددا آنرا باقفل و زنجیر بست ، در آنجا من ماندم و یکمشت قاچاقچی و قاتل و آدمکش ودزد حرفه‌ای که محکوم به زندان بودند .

دور تادور کارگاه داربست های قالی و قالیچه قرارداشت ، پای هر داربست دو یا سه نفر کارگر نشسته بودند وبسرعت از روی نقشه،ریشه های رنگی رادرتار وپود داربستمی نشاندند ،

● **راننده تاکسی**

استاد کار اولین داربست یك راننده تاکسی بود ، او سر مسافر تاکسی باهمکارش دعوا کرده بود و بالاخره ناخودآگاه طرف دعوا را از پای درآورده بود ، وی راننده اهل اراك بود و چون قالیبافی میدانست در زندان استاد کار شده بود ،قصد داشت بعد از پایان سه سال زندانی مجددا بکار و کسب خود باز گردد. شاگرد این استادکار یك آدمکش بود! کسی بود که دستهایش یکروز گلوی بیگناهی را فشرده بود ، این دستها امروز در تار وپود دار بست میدوید. وریشه‌های رنگی به آنها میبست و نقشی از هنر و صنعت میآفرید .

● **قاچاقچیان هنرمند**

دومین ، سومین تاششمین کارگری که پای داربست های بعدی کار می کردند قاچاقچی بودند ، هرکدام به نسبت مقدار زیاد و کمی تریاکی که حمل کرده بودند زندانی‌شده بودند، پای داربست هفتم جوانی نشسته‌بود که هیکلی درشت و قوی داشت و در پاسخ من با لهجه ترکی گفت :

دعوا می کردیم من او را چاقو زدم ، فکر نمیکردم بمیرد! اما دیگر نفسش درنیامد و مرد، حالا بحبس‌ابد محکوم شده‌ام!»

آنقدر باخونسردی‌این‌جریان را تعریف میکرد که من بی ـ اختیاد یکقدم‌عقب‌رفتم خصوصا که دیدم با خشونت وسیله‌آلت برنده‌ای که در دست داشت ریشه های رنگی را از کلاف میبرید و در دل تاروپود قالی میگذاشت ، هرچه قیافه این جوان خشونت‌و بیرحمی داشت در عوض محکوم بزندان بعدی که در پای داربست هشتمی نشسته بود قیافه‌اش آرام و ساکت‌بودنام‌او حسین‌سرخوش بود ، دوسال قبل در «کران‌ـ علیا» از توابع ماکو سر بهره مالکانه بااربابده دعوایش‌شده بود و به انتقام پدرش او را کشته بود،این زندانی ابدچهار بچه دارد که در ده زندگی می کنند و مدعی بود که بیگناه است !

د راین کارگاه جمعا ٦٤ زندانی مشغول قالیبافی بودند ، اکثر آنها از ۳ تا ۱۰ سال محکومیت داشتند

● **فلزکاری**

ازکارگاه قالیبافی به کارگاه‌فلز کاری وازآنجا به کارگاههای‌نجاری توربافی ، جوراب بافی ، خیاطی و کفاشی رفتم همه‌جا زندانیها سرشان بکارشان گرم‌بود،در کارگاه فلزکاری یك زندانی را دیدم که پای دستگاه «متگنه» ایستاده بود و بدقت کارمی کرد علاقه‌ایکه او بکار نشان میداد مراواداد کرد که از وضعش پرس و جوئی کنم .

نامش غلام عباس وفائی بود ، محکومیت زندان ابد داشت‌و زن و فرزندانش در تهران زندگی میکنند، در یك قتل قاتل شناخته شده بود او میگفت :

«من که می‌بینم تا ابد باید در این زندان بسر برم باعلاقه کار میکنم تا مزد بیشتری‌بگیرم و خرج زن وبچه‌ام را تامین کنم ، دراین گوشه دلم باین خوش است که بچه‌هایم از بازوی پدرنان میخورند»

وردست این زندانی ، پیرمردی کار میکرد که مویش سپید شده بود او میگفت : «من ۳٤ سال پیش در یك قتل دست داشتم،٤سال‌پیش مرابجرم این‌قتل بازداشت کردند و امروزدر این زندان افتاده‌ام ، چهار سال‌است که حبس میکشم و تا ابد هم باید در حبس بمانم»

وقتی صحبت به زن‌و بچه کشید، آهی از ته دل کشید و گفت :

«چون خیال نمیکردم دیگر کاری بامن داشته‌باشند ! تشکیل عائله‌دادم، نه یکی نه دوتا، بلکه سه‌تازن گرفتم! هرسه آنها امروز از من دورند، دلم در این گوشه زندان اگر برای هیچ چیز و هیچ کس تنك نشود برای‌این سه زن تنك میشود !»

در کارگاه نجاری‌و گلیم‌بافی بیك قیافه جالب‌برخورد کردم، مردی قد بلند ، چهار شانه با صورتی‌پهن که‌سبیل ازبناگوشش دررفته بود ، پای داربست گلیم بافی ایستاده بود، کار هم‌نمی کرد. زندانیهااسم‌اورا «سبیل» گذاشته بودند ، رمضان قنبری نامداشت و دریکی از دهات شاهی قبل از محکومیت بزندان ابد مباشر کدخدای ده بود تعریف میکرد : چهار سال قبل در سربازگیری ده جوانی را برای سربازی معرفی کرده و بابرادر آنکه‌سرباز شده‌کارشان بجدال ودعوا کشیده وبالاخره اورا‌آنقدرزده‌تامرده !محکومیت این آقای سبیل ! ۱۵ سال‌بود ودرزندان گلیم بافی میکرد.

سرپرست کارگاه گلیم بافی یك یاغی بود و زیر دست او یك سارق مسلح که به سه سال زندان‌محکوم شده بود در کارگاه یك دزد حرفه‌ای مشغول کفاشی بود و با انگشتانی که یکروز دزدی میکردومال مردم‌میدزدید بخیه به کفش میزد او بدهسال‌زندان محکومیت داشت میگفت : هربلائی سر من آمده ازاین شکم صاحب مرده است که گرسنه‌بود! سرپرست‌کارگاه کفاشی یك مقاطعه کار بود که سرو وضعش ا زدیگر زندانیها بهتر بود این مقاطعه کار باشهردار میاندوآب حرفش میشود ، حرف بدعوا میکشد، دعوا به پایانی خونین میانجامید و شهردار کشته میشود ، این مرد نیز به محکومیت زندان ابد میرسد .

● **بساط نقاشی**

در این کارگاه ردیف در ردیف حکومین بزندان‌نشسته‌بودند وکفاشی و تور بافی میکردند در گوشه کارگاه بساط نقاشی یك زندانی توجهم را جلب کرد . نقاش باشی زندان که‌یك راننده تاکسی بود و عاقبت خلاف و انحراف بچپ و یك تصادف منجر بفوت اورا باینجاکشانده‌بود میگفت: اگر از زندان‌خلاص‌شوم دیگررانندگی رامیبوسم و کنار میگذارم دو سال‌از زندانم گذشته ، سال دیگر خلاص می شوم ، بعدهم میروم نقاشی پیشه می کنم.هرکدام‌ازاین زندانیهاسرگذشتی عبرت انگیزداشتندیك عطار که‌نجاری میکرد میگفت !دعوا بامشتری کارمرا باینجا کشانده‌است‌اواکبر شاطرقلی نامداشت و در یك دعوا مشتری خود را کشته بود .

میگفت ، چیزی از دوره زندانم باقی نمانده ازاین ببعد چون نجاری خوب یادگرفته‌ام میروم نجاری‌میکنم. بهتر از عطاری است !

در حقیقت‌این کارگاههانوعی کارگاههای آدم سازی ! بودکه در آنها جانیان و آدمکشها و وذزدها به افرادی موثروکاسب وکارگر تبدیل‌میشوند ،افسوس که برخی از آنان زندانی ابد هستند و راهی به بیرون از زندان ندارند !

کلاس مکالمه انگلیسی

انجمن دوشیزگان وبانوان

برای همه دوشیزگان و بانوانی که علاقمندندطرزگفتگو بزبان انگلیسی را فراگیرند وتمرین کنند زیرنظر دبیران انگلیسی وآمریکائی.

علاوه براین ، درانجمن این کلاسها دایر است :
ماشین‌نویسی (یك‌ماهه ـ سه‌ماهه) ـ کمك های اولیه ـخیاطی (خصوصی ـ عمومی) ـ انگلیسی (فوری ـ عادی ـ لویر. کمبریج)ـ آشپزی ـ گل‌آرائی ـ گلسازی ـ نویسندگی و روزنامه‌نگاری ـ کار دستی ـ شمع‌سازی ـ رانندگی .

برای کسب اطلاعات بیشتر و نامنویسی و شرکت در کلاس به دبیرخانه انجمن(خیابان فرصت شامرضا‌ـشماره ـ۷۳ـتلفن۶۹۷۱۵ و۴۰۲۱۱) مراجعه فرمایند . (۱)

مکالئوم

تنها کف‌پوش ارزان‌و بدون درز پلاستیکی برای کف ساختمانها

« باوقت مخصوص آلمانی »

خیابان شاه ساختمان آلومینیوم تلفن : ۶۱۳۰۸۴-۶۰۲۰۱

یک تحول بزرگ درامر ساختمانی

باتلر پیشرو صنایع فلزی آمریکا وسازندهٔ عظیمترین سقفهای فلزی جهان محصولات خودرا وسیله کارخانجات مهندس سیروس ارجمند درایران به‌مهندسین وپیمانکاران محترم ساختمانی تقدیم می نماید

کارخانجات مهندس سیروس ارجمند

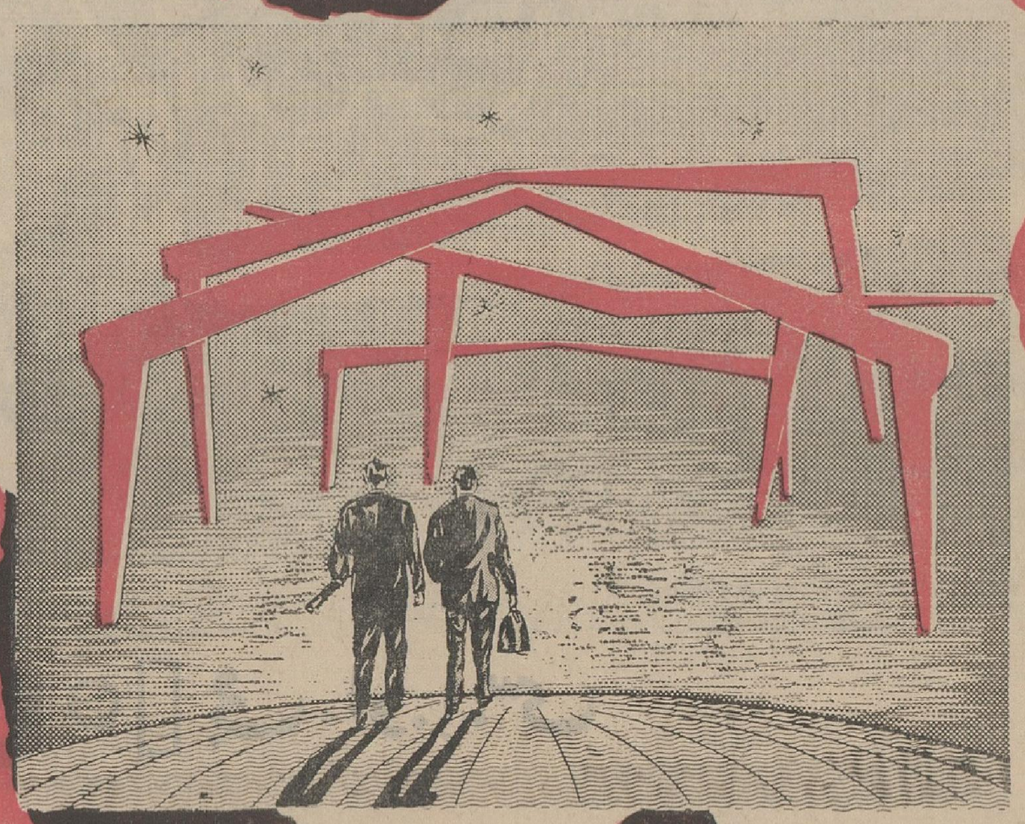

BUTLER

علم وتکنیک درخدمت صنایع ساختمانی

کارخانجات مهندس سیروس ارجمند جادهٔ دماوند-تهران پارس تلفن ۷۸۱۵۶۱ ۷۸۱۵۶۲ - فروشگاه مرکزی: چهارراه کالج، تلفن :- ۴۰۴۱۳

داران

شهرستان داران که مرکز فرمانداری فریدن است با وجود تقاضا های مکرر مردم از داشتن پزشك جراح ، قابله تحصیلکرده ، دندان‌پزشك و پرستار و پزشکیار محروم است وهمین نقص بهداری موجب ناراحتی مردم شده است . بار ها اهالی از این وضع بستوه آمده واز اولیای امور تقاضای رسیدگی کرده‌اند ولی هربار به‌جز مقداری وعده و وعید چیزی تحویل نگرفته اند . خوبست مقامات مسئول در این مورد تصمیم جدی و موثری ایجاد نمایند .

اردکان

ناقص بودن بیمارستان ضیائی اردکان تا بحال چندین بار ناراحتی هائی ببار آورده و موجب تاثر وضایعات متعددی شده است . این بیمارستان پزشك جراح ندارد و بیماران یا مجروحینی که احتیاج فوری به عمل جراحی داشته باشند باید به یزد منتقل شود و چه بسا ممکن است بیمار درراه فوت شود .

جا دارد مقامات مسئول نسبت به تعیین یکنفر جراح برای این بیمارستان اقدام فوری بعمل آورند .

علویجه

کشاورزان علویجه و اطراف هنگام دریافت وام کشاورزی باید با صرف وقت وهزینه نسبتا زیاد به نجف آباد بروند در حالیکه این امد و رفت‌های بیهوده موجب عقب افتادن کار های آنها می شود . از طرفی منطقه علویجه خیلی وسیع است و شایستگی آنرا دارد که یك نمایندگی بانك اعتبارات کشاورزی در آن گشایش یابد .

بنابراین خوبست باین موضوع بیشتر توجه شود تا رفت و آمد های بیهوده از برنامه پرداخت وام حذف گردد .

هرند

عده ای از دهقانان هرند بدفتر نمایندگی اطلاعات آمدند واظهار داشتند: با آنکه مدتی است از توزیع گندم در شهر ها می گذرد هنوز بین کشاورزان منطقه کوهستانی هرند که احتیاج زیادی هم به گندم دارند گندم توزیع نشده است در حالیکه اینکار اگر صورت گیرد بسیاری از آنها را که زیان فراوانی دیده اند بکارشان دل گرم می کند . چه خوب بود اگر اولیای امور ترتیبی میدادند که هرچه زودتر مقداری گندم نیز بین کشاورزان این شهر توزیع گردد .

درآینده نزدیکی باایجاد دوکارخانه برق

دوقریه روشن میشود

۴۰ درصد هزینه لازم ازطرف مردم تامین شده است

طبق گزارش خبرنگار ما در یزد چند روز پیش آقای مهندس منصوری مامور اداره عمران استان اصفهان وارد یزد شد و برای تهیه نقشه و برآورد هزینه لازم برای تامین برق قراء نصرآباد تفت و گردفرامرز مشغول فعالیت شد .

چون اداره عمران استان معمولا شصت در صد هزینه تامین برق قراء را میپردازد اهالی و انجمن ده قراء مذکور نیز چهل در صد بقیه را تعهد و تهیه کرده‌اند و بهمین جهت آقای مهندس منصوری برای رسیدگی باینموضوع به یزد آمده است . انتظار میرود اداره عمران هرچه زودتر نسبت بتاسیس کارخانه برق در قراء مذکور اقدام نماید . همچنین قرار است آقای مهندس منصوری از چند دهکده دیگر که برای ایجاد کارخانه برق آمادگی دارند دیدن کند و اهالی آن نقاط را در این خصوص راهنمائی نماید .

مردم هرند ولنجان باتشکیل اجتماعاتی

یاوه گوئیهای ناصر را محکوم کردند

خبرنگار ما در اصفهان مینویسد: رجائی یکی از شرکت کنندگان در اجتماع قطعه شعری را که در باره میهن دوستی ایرانیان سروده بود خواند و در پایان آقای مهندس پارسا استاندار آن ابرا زاحساسات مردم لنجان سپاسگزاری نمود .

*** در هرند**

گزارش خبرنگار ما در هرند نیز حاکیست بمنظور پاسخگوئی به تحریکات حاکم دیوانه مصر سرهنك ناصر چند روز پیش میتینك باشکوهی در میدان بزرك شهر برپا شد .

در این اجتماع عظیم سخنرانان و نمایندگان طبقات مختلف مردم ضمن اعلام آمادگی برای جانبازی در راه حفظ استقلال و تمامیت ارضی کشور ایران تبلیغات مسخره سرهنك ناصر را محکوم کردند . آقای بهرام قریشی مدیر عامل شرکت تعاونی روستائی و دهدار رسمی هرند در این اجتماع سخنانی در باره تحریکات دیکتاتور مصروع ساحل نیل ایراد نمود و آمادگی مردم هرند را برای فداکاری در راه حفظ استقلال ایران اعلام داشت .

خبرنگار ما در اصفهان مینویسد: چند روز پیش قریب دو هزار تن از دهقانان و طبقات مختلف مردم لنجان در اداره کل کشاورزی اصفهان گرد آمده و ضمن ابراز احساسات گرم وصمیمانه‌ای نسبت بشاهنشاه انزجار و نفرت شدید خود را از تحریکات سرهنك ناصر ابراز داشتند . دراین اجتماع نخست آقای بزدان بخشدار لنجان طی سخنانی فعالیتهای آبادانی این بخش را تشریح کرد . سپس آقای

شهر سازی

بطوریکه خوانندگان ارجمند استحضار دارند از طرف اولیای امور برای شهر سازی منطقه تیران اقداماتی در جریان است . خبرنگار مادر تیران اطلاع میدهد اخیرا یك هواپیمای مخصوص نقشه برداری از این منطقه نقشه برداری هوائی نمود و چند روز بعد یك اکیپ نقشه بردار مرکب از آقایان مهندس اشتری و مهندس سرلك ازطرف سازمان برنامه باین ناحیه واردشدند و ازراه های فرعی و وضع شهر جهت لوله کشی آب نقشه برداری کردند .

اصفهان

مخصوص پنجشنبه

ساکنین خیابان پهلوی اردکان

خورشیدرا از پس گرد و غبار می نگرند

خبرنگار ما در اردکان می‌نویسد اردکان که یکی از شهر های مهم تابعه یزد است در سرراه اصفهان به یزد واقع شده و روی همین اصل تمام کامیونها و اتوبوسها که قصد دارند از یزد به اصفهان و یا بالعکس مسافرت کنند اجبارا از همین خیابان می گذرند .

ضمنا خیابانی که در اردکان در مسیر این راه قراردارد خیابان پهلوی اردکان است که خاکی بوده و با عبور یك اتومبیل تاچند دقیقه همه جا را گرد و غبار می پوشاند . ساکنین خیابان پهلوی که از این گردوغبار رایگان! برخوردارند تابحال درخواست های زیادی برای اسفالت این خیابان کرده‌اند اما متاسفانه نتیجه ای نگرفته اند . ضمنا دراین خیابان بعلت اهمیتی که دارد دوموسسه درمانی چندین مدرسه ، اداره آموزش و پرورش، اداره دارائی وبانك اعتبارات کشاورزی وجود دارد وتمام این تاسیسات در تمام ایام سال باگرد و غبار دائمی روبرو هستند و چه بسا که این گردو غبار عده‌ای از کسبه را بیمارمیکند .

بهتر است اولیای امور در این باره فکری بکنند و هرچه زودتر نسبت به اسفالت این خیابان اقدام کنند.

جیب بر سواددار!

پول را برداشت واسناد را پس فرستاد

عبدالعظیم خان وقتی به اصفهان رسید ناگهان متوجه شد که از پولها و اسنادی که در جیب داشت اثری نیست .

ـ ای داد و بیداد حالا در این شهر چکنم . من که رویم نمی شود اینجا از کسی پول بگیرم .

عبدالعظیم خان یکی از فروشندگان بروجن بود که برای خرید لوازم سمساری باصفهان آمده بود ولی قبل از رسیدن باین شهر بتور یك جیب بر خورده بود وحالا خودش بود و لباسهایش !

دیگر تکاپو های او برای پیدا کردن جیب بر بیفایده بود چون خودش هم نمی دانست در کجا پولها و اسنادش بسرقت رفته است . عبدالعظیم خان خیلی ناراحت بود ولی نه از بابت پولها بلکه از بابت اسناد چون هر برك از این اسناد و مدارك برای او صد ها تومان ارزش داشت و بدون آنها شکست بزرگی در انتظار او بود .

خلاصه عبدالعظیم خان دوسه روزی در اصفهان نزدیکی از دوستانش بسربرد و بالاخره با غم واندوه فراوان به بروجن بازگشت ولی هنگامی که به بنگاه امانت فروشی خود میرفت با موضوع عجیبی روبرو شد . هنوز پایش را بداخل بنگاه نگذاشته بود که یکی از کارمندان بنگاه باو گفت:

ـ چرا اسنادی را که با خود برده بودی پس فرستادی .

ـ چی میگی اسناد و پولهارا در بین راه از جیبم زدند !.....

اماآندکی بعد معلوم شد جیب‌بر خوش انصاف! سواد داشته و وقتی دیده بغیر از پولها دیگر اسناد برای او ارزشی ندارد آنهارا با چهارریال تمبر باطل نشده در یك پاکت سفارشی برای صاحبش پس فرستاده است .

بروجن ـ خبرنگار اطلاعات

پرداخت اضافات

چند روز پیش از طرف اداره دارائی اصفهان ترفیعات و اضافات سال ۴۳ کارمندان اداره کل بهداری استان اصفهان پرداخت گردید .

فعالیتهای راهسازی

طبق گزارش خبرنگار مادراصفهان در هفته گذشته بافعالیت های اداره راه استان اصفهان یك کیلو متر از راه اصفهان نائین ساخته شده ، پنج هزار متر مکعب خاکریزی گردیده ، یکهزار وپانصد متر مکعب سنك شکسته برای جاده سازی تهیه شده و اسفالت جاده ها و خیابانها نیز بطول سیصد متر انجام شده است .

ضمنا سیصد کیلو متر راههای شنی نیز تسطیح گردیده است .

فیلم...

بعدازسینما!

فیلم جالبی نمایش میدادند اما جالب تر از آن فیلمی بود که بعد از تمام شدن فیلم در خارج از سینما نمایش داده می شد !

جریان از این قرار بود که عده‌ای از تماشاچیان فیلم که دوچرخه داشتند بعد از خاتمه فیلم بیرون آمدند تا به اصطلاح باتومبیل یکنفره خود سوار شوند و به منزل بروند اما هیچکدام اثری از دوچرخه های خودندیدند .در حدود پنجاه دستگاه دوچرخه یکباره غیب شده بود ! آنهادربدر بدنبال دوچرخه های خود می گشتندواطرافیان قاه قاه می خندیدند گوئی از ماجرای مفقود شدن دوچرخه‌ها اطلاع داشتند

ـ توی جیبهاتون‌روهم بگردین‌شاید اونجا باشه !

اینها متلکهائی بود که اطرافیان به دوچرخه گمشدگان می پراندند آنها خیال می کردند که دوچرخه هایشان بسرقت رفته ولی چطور ممکن بود پنجاه دستگاه دوچرخه یکباره به سرقت رود .

خلاصه یکی از کسبه آن اطراف که دلش بحال اینعده سوخته بود پیش آمد و گفت : آقایان زیاد ناراحت نشوید دوچرخه های شما به علت نداشتن نمره دستجمعی به شهربانی رفتند . آخر آنها هم‌مثل‌شماشناسنامه لازم دارند !

قدری از اضطراب دوچرخه دار ها کاسته شد اما وقتی برای پس گرفتن دوچرخه هایشان به شهربانی رفتند به آنها جواب‌داده شد :فعلارئیس‌شهربانی به مرخصی رفته و برگرداندن‌دوچرخه ها تابازگشت ایشان مقدور نیست .

◆ ◆ ◆

البته این کار قدمی در بهبود وضع راهنمائی ورانندگی یزد بود ولی معلوم نیست چرا اخیرا وضع راهنمائی این شهر بقدری نامرتب شده و این موضوع اغلب باعث وقوع تصادفاتی می شود. اشکالات دیگری هم وجود دارد که به شهربانی مربوط است . مثلا درشهر یزد چندین اتومبیل با شماره شخصی به عنوان تاکسی کار می کنند . اتومبیلها اغلب در نقاط ممنوعه توقف می کنند وکسی باین کارایراد نمیگیرد گاریها و ارابه های باری بهرخیابان که بخواهند و از هرکجای خیابان که بخواهند حرکت می کنند و مزاحم وسائط نقلیه می شوند و این خودیکی از عوامل وقوع حوادث است . خطر دیگری که مردم یزدرا تهدید می کند وجود رانندگان بدون گواهی نامه‌است مامورین راهنمائی هم بجای گردش درشهر فقط در گشه های مخصوص می نشینند و وسائط نقلیه راراهنمائی می کنند درحالیکه لازم است حتما ماموران در تمام خیابانها حضور داشته باشند تا نظم کامل برقرار باشد .

بهر حال خوبست آقای رئیس شهربانی پس از بازگشت به یزدبرای بهبود وضع راهنمائی ورانندگی این‌شهر تصمیمات تازه تری بگیرد وباین‌موضوع سروسامانی بخشد .

«یزد ـ خبرنگار اطلاعات»

انجمن همکاری خانه و مدرسه

هرند اولین جلسه انجمن همکاری خانه و مدرسه دبیرستان رضاپهلوی هرند با حضور عده ای از اولیای دانش آموزان تشکیل شد . در این جلسه پس از گفتگو های لازم برای تعیین اعضای انجمن اخذ رای بعمل آمد و در نتیجه آقایان ، محمد مختاری بسمت رئیس ، رضا اسلامی نایب رئیس ، بهرام‌فرشی حسابدار و خزانه‌دار محمد باقر کلانتر منشی ، دکتر صادقپور رئیس درمانگاه و آقایان محمد حسینی و حاج علی‌اکبر صباغ بسمت عضو انجمن تعیین گردیدند . ضمنا آقایان حاج عباس جعفری بسمت معتمد محل انتخاب شد .

در دومین جلسه این انجمن پس از بیان مطالبی در باره امور تحصیلی دانش آموزان آقای محمد مختاری رئیس انجمن بکدست میز و صندلی و مقداری وسائل بدبیرستان تسلیم نمود .

یزد چند روز قبل بدعوت بانو طاهری مدیره دبستان دخترانه همت یزد جلسه ای با حضور عده ای از اولیای دانش آموزان تشکیل یافت. در این جلسه برای انتخاب اعضای انجمن اخذ رای بعمل‌آمد و در نتیجه آقایان ضیاء احدی‌بسمت رئیس ، احمد وزیری نایب رئیس ، رضا شیرازی خزانه‌دار ، مرتضی تحصیلی منشی و آقایان محامدی ، اخویان ، علی کارگر و بانوان طاهری و حسینی بسمت عضو انجمن انتخاب شدند . ضمنا بانو دکتر فرنگیس مدیر تمدن‌وآقای اکبر باقر موسوی بعنوان معتمدین محلی تعیین گردیدند در پایان این جلسه آقای ضیاء احدی تعهد اهداء یك قفسه دارو های مورد نیاز دبستان را نمود .

گندم عوضی!

خبرنگارما در تیران اطلاع میدهد چند روز پیش چند کامیون ارتشی وارد تیران شدند و مقداری از گندم هائی راکه برای توزیع بین کشاورزان باین‌محل وارد شده بود بنقطه‌دیگری حمل کردند . بقرار اطلاع ۲۷ تن از مقدار گندمی که در انبار گندم این بخش تخلیه شد ه به کشاورزان علویجه تعلق داشته است .

خبرنگار ما همچنین گزارش می دهد ازسی هزار تن گندمی که اخیرا به کشاورزان استان دهم اختصاص یافته شش هزار تن برای توزیع در نجف آباد و توابع در نظر گرفته‌شده است .

صحبت امروز

از: محمدعلی کلانتر — خبرنگار هرند

نقش راه

درباره اهمیت ونقش راه در پیشرفت امور اقتصای یك منطقه وآسایش مردم بار هاسخن بمیان آمده و همه باین موضوع اذعان دارند که اگر منطقه ای بخواهد پیشرفت کند ابتدا باید جاده‌هائی را که به آن ختم می شود هموار ساخت .

بخش وسیع هرندورودشتین که از بیست دهستان ودویست قریه و پانصد مزرعه تشکیل یافته ودراین شهر یکصد دستگاه کامیون وجود دارد که همه‌روزه بین‌این شهر ونقاط دیگر رفت‌و آمد می کنند معهذا باکمال تاسف براه آن توجهی نشده یعنی در حال حاضر جاده های بخش هرند بصورت‌جاده یك قریه دور افتاده است در حالیکه این شهر ازحیث حمل ونقل و صادرات و واردات با بعضی شهر ها یکسان است جاده این منطقه بزرك که گفته شد استعداد فراوان برای‌پیشرفت دارد با ریزش یك‌برف مسدود می شود وآنوقت اگر در یکی از قراء مجاور بیماری احتیاج به طبیب پیدا کند برای انتقال اوبه اصفهان هیچ راهی بجز صحرای پربرف نیست موضوع مهمتر اینکه یك منطقه فلاحتی مثل هرند حتما باید جاده ای داشته باشد که لااقل دهقانان بتوانندبه آسانی محصولات مزروعی خودرا به شهر های اطراف حمل کنند. البته موضوع بهبود وضع راه هرند ـ اصفهان از مدتها پیش مورد توجه اولیای امور بوده‌ولی متاسفانه اقدامی برای آن‌صورت نگرفته است .خوبست اولیای امور باین امر پر اهمیت توجه بیشتری‌مبذول دارندو راه‌پیشرفت هرند را باز کنند .

حمامهای همایونشهر هنوزخزینه‌ای‌است

خبرنگار ما در همایونشهر طی گزارشی مینویسد در حمامهای همایونشهر که با بهداشت مردم سروکار دارند متاسفانه بهیچوجه اصول بهداشتی رعایت نمی شود . در کلیه این حمامها خزینه های عهد بوق با وجود دارد و این خزینه ها با وضعی که ذکر شد همان وضع و آبهائی که هفته ای یکبار عوض‌میشود بزرگترین خطر برای بهداشت و سلامت مردم محسوب میشود . در حالیکه امروز در اکثریت قریب باتفاق شهر ها خزینه ها را از بین برده و بجای آن دوش نصب کرده اند . مردم همایونشهر از مقامات مسئول تقاضا دارند این موضوع را که مستقیما با بهداشت آنها بستگی دارد بیشتر مورد توجه قرار دهند و برای نصب دوش در گرمابه های این شهر اقدام نمایند .

دبیر علاقمند

آقای بهمن سیاحی دبیر طبیعی دبیرستان شرف اردکان از آغاز با طریقه صحیح تدریس و اخلاق نیکوی خود توجه و علاقه دانش آموزان این دبیرستان را جلب کرده است . چندروز پیش عده زیادی از اولیای دانش آموزان ضمن حضور در دفتر نمایندگی اطلاعات از فعالیت های این فرهنگی فعال تشکر کردند .

در کلاس آموزشی کدخدایان منطقه اردکان

وظایف کدخدایان تشریح شد

چندروز قبل اولین جلسه کلاس آموزش اعضای انجمن ها و کدخدایان قراء تابعه بخش اردکان در سالن شهرداری این شهر تشکیل شد .

خبرنگار ما در یزد اطلاع میدهد در این کلاس که با شرکت یکصد نفر از کدخدایان و اعضای انجمن ده تشکیل یافت ابتدا آقای بخشدار اردکان جلسه کلاس را بنام شاهنشاه افتتاح کرد. سپس آقای علوی سرپرست عمران بخش اردکان خیرمقدم گفت ومطالبی بیان داشت . آنگاه آقایان ستوده رئیس آموزش اداره عمران و مهندس منصوری مامور اداره عمران استان اصفهان در مورد اهمیت تشکیل اینگونه کلاسها بیاناتی ایراد کردند و پس از آن کلاس کار خود را شروع نمود . این کلاس بمدت چهار روز دایر بود و در آن در خصوص وظایف کدخدایان و اعضای انجمن های عمرانی روستاها سخنرانی شد .

از تاسیس درمانگاه در «اژیه» خبری نشد

بیماران برای معالجه باید باصفهان بروند

خبرنگار ما در هرند مینویسد چند روز پیش عده ای از اهالی ناحیه اژیه‌رودشتین از توابع هرند باتفاق آقایان حاج محمد رضا نظام‌زاده و حسین محسن‌پور معتمدین محلی خود بدفترنمایندگی اطلاعات آمدند و اظهار داشتند : مدتی قبل برای تاسیس درمانگاه سازمان شاهنشاهی خدمات اجتماعی در اژیه ما تقاضا نامه هائی به اولیای امور تقدیم داشتیم و از طرف اولیای امور نیز در این مورد وعده مناسب داده شد ولی با آنکه مدتها از آن تاریخ میگذرد و ناحیه پر جمعیت اژیه نیز احتیاج فراوان به پزشك و دارو دارد معهذا از تاسیس درمانگاه در هرند خبری نیست و ما مجبوریم بیماران خود را با طی مسافت زیاد به اصفهان ببریم . از مقامات مسئول تقاضا داریم با تاسیس درمانگاه در اژیه بناراحتی مردم این منطقه خاتمه دهند .

آسیب نزد

خبرنگار مادر خمین مینویسد با آنکه چندی قبل در حدود یکمتربرف در خمین بارید و اغلب راههای این شهرستان مسدودشدمعهذاخوشبختانه سیمهای‌تلفن این شهر که برویهم هشتاد کیلومتر طول دارد هیچگونه آسیبی ندید .

تکمیل دبستانها

خبرنگار ما در تفت مینویسد در تماسی که اخیرا با آقای علی نگهی نماینده اداره آموزش و پرورش تفت بعمل آمد ایشان در مورد تکمیل دبستانهای نیمه تمام این بخش اظهار داشت :برای تکمیل دبستان های این منطقه مبلغ صد هزار و هشتصد و نود تومان اعتبار تخصیص یافته که ۳۳۶۳۰۰ ریال آن حواله گردیده و ما فعلا تکمیل مدارس نیمه تمام را شروع کرده‌ایم .

گندم میخواهند

باآنکه این روز ها در اغلب شهر هابرای پیشرفت امور کشاورزی‌فعالیت می شود متاسفانه منطقه اسفیدواجان از تمام مزایاو کمکهای اداره کشاورزی محروم مانده و دهقانان این ناحیه از کار خود مایوس شده‌اند . مثلا در تمام نقاط بین روستائیان وام و گندم توزیع کردند ولی در این شهر ازاین موضوع خبری‌نشدوبهمین‌جهت‌دهقانان این‌ناحیه فکر می کنند از نظرمقامات مسئول دور مانده اند . جادارد باین منطقه هم توجهی شود .

توزیع گندم

بنابگزارش خبرنگار ما در اصفهان هفته گذشته مقدار دویست و چهل و پنج تن و سیصد کیلو گندم بین کشاورزان ۶۳ قریه از توابع‌اصفهان توزیع شده است . همچنین طی‌هفته گذشته‌یکمیلیون و صد و دوازده‌هزار ریال وام‌بکشاورزان روستاها پرداخت شده است .

میزان گندم توزیع شده تا پایان هفته گذشته در اصفهان سه هزار و دویست و سی و هشت تن بوده است

از میان نامه ها:

راهی براه تامین گوشت

آقای اسمعیل رستگاری یکی از اهالی اصفهان طی نامه‌ای که بدفتر سرپرستی نمایندگان اطلاعات در اصفهان فرستاده است مینویسد :

در فصل زمستان معمولا گوشت کمیاب و گران است و بخصوص امسال بعلت تلف شدن احشام گوشت از همان اول سال گران بود . اما بهر حال در سالهای گذشته شهرداران وقت برای رفع گرانی و کمیابی گوشت از شمال ماهی‌وارد میکردند و بقیمت ارزان در اختیار مصرف کننده قرار میدادند .

اکنون مدتی است که شهرداری تهران ماهی جنوب را برای مصرف مردم از بندر عباس و خرمشهر بتهران وارد میکند و این کالا از طریق اصفهان بتهران حمل میشود آیا بهتر نیست آقای سجادی شهرداد اصفهان نیز در اینمورد اقدامی بنمایند تامقداری از ماهی جنوب که از بندر عباس و یا سایر بنادر جنوبی که بتهران حمل میشود در اصفهان بمصرف برسد . با انجام این کار مساله کمبود گوشت در اصفهان تا حد زیادی ازبین میرود .

تلفن ۲۴۰۶ از ساعت ۷ تا ۸ بعدازظهر مخدوم شماست

● مرکز ترانسفورماتور یا آبریزگاه ؟!

در مقابل پمپ بنزین دروازه دولت اصفهان یك محل جهت نصب ترانسفور ماتور ساخته شده‌است که سالها از ایجاد آن می گذرد و اکنون بصورت‌خرابه وآبریزگاه در آمده است .حالا چرا این‌مرکز کثافات وآبریزگاه متعفن از جلوی دیدگان مردم برداشته نمی شود علت‌را باید از شهرداری پرسید .

«فرهادیان»

● خاموشی نوبتی!

مدتهااست‌برق اصفهان‌نامرتب استو هرشب مردم قسمتی از شهر در خاموشی بسر میبرند . گویا اخیرا هم مقداری‌نیروی‌برق از کارخانه سیمان بکمك گرفته شده ولی باز این ناراحتی‌مرتفع نگردیده است . معلوم نیست مردم کی از این وضع آسوده خواهند شد . «شهداد»

* ساخت فراموش شده چندی قبل صبحت از این بود که ساخت زیبا و مدنی برای نصب در مرکز شهرداری‌اصفهان خریداری خواهد شد و قرارداد آنهم با یکی از کمپانی ها بسته شده است حال باید پرسید چه وقت این ساخت وارد اصفهان خواهد شد .

«احمد»

مژده باهالی محترم اصفهان

ازتاریخ پنجم دیماه الی آخر دیماه فروشگاه کشمیر میدان ۲۴ اسفند انواع پارچه‌های محصولات کارخانهای ایران را باصدی ده تخفیف بمشتریان خود تقدیم مینماید. آ ـ ش ۱۵۷۹ ۱ـ۱۲

آب گرمکن پلار

خودکار، زیبا، کم‌مصرف، بادوام

باندازه‌های ۳۰ و ۴۵ گالنی

سرویس مجهز

که همیشه رسیدگی نماید، فروش در اختیار شما باشد

سرعت عمل منحصر به :

آب گرمکن پلار

است .

POLAR

تلفن - ۴۶۴۱

خوی، شهریکه نگران آینده است.

تاسیس کارخانه‌های تولیدی مخصوصا کارخانه قند، مشکل اقتصادی خوی را حل میکند

مردم خوی میگویند: باساختمان راه ترانزیتی ایران واروپا شهرخوی بایك مشکل بزرك اقتصادی روبرو میشود اما..

تهیه از: قربان قوچانی

...در شمال دریاچه زیبای رضائیه، یك دره سر سبز ودر دامنه این دره یك جلگه پوشیده از چمنزار های دل انگیز و در پهنه این جلگه، یك شهر، با همه زیباییهای طبیعی قرار گرفته است که خوی نامیده میشود شهری با مناظر فریبنده طبیعی، با زمینهائی سر سبز و حاصلخیز و با مردمی فعال و خستگی ناپذیر ...

دره‌ای که خوی را چون مادری مهربان در آغوش گرفته در حدود ۲۹ کیلو متر طول و ۱۲ کیلو متر عرض دارد و قسمتی از جنوب شرقی فلات ارمنستان را فرا گرفته ولی جلگه خوی از تمام جلگه‌های مجاور پست‌تر و حتی از سطح آب دریاچه رضائیه هم پائین تر است، بهمین جهت بعضی از ساکنان بومی خوی آنرا «خوی چوخوری» یعنی ژرفای خوی می نامند.

نام خوی که یك کلمه کردی‌است و بمعنی «نمك» میباشد، ظاهرا از قرن ششم میلادی‌روی این شهر گذاشته شد و در ابتداشهری بودکه اهمیت زیادی‌نداشت‌امادر زمان‌صفویه که‌دو دولت‌ایران وعثمانی دربرابر یکدیگر صف آرائی کردندولشگریان شاه اسمعیل صفوی و سلطان سلیم خان عثمانی در ده فرسنگی این‌شهر بجنك معروف چالدران پرداختند، اهمیت این منطقه بخوبی درك شد و از آن پس توجه بیشتری باین‌منطقه معطوف گردید تا آنجا که‌در اوائل قرن نوزدهم زمان سلطنت فتحعلیشاه قاجار، حصار بزرگی بوسیله‌هیئت فرانسوی «گاردان» که در ماه صفر ۱۲۲۳ قمری مطابق‌با مه ۱۸۰۷ میلادی بایران آمده بودبدوراین‌شهر کشیده شد تا از تجاوزات بیگانگان، درامان باشد ...هنوز قسمت هائی ازاین حصار بزرك و مستحکم در اطراف خوی باقی است.

● ایمان بخدا

شهرستان خوی باداشتن ۲۶۳ قریه‌و ۱۷۲هزارسکنه‌یکی ازشهرهای بزرك و مهم آذربایجان غربی را تشکیل میدهد که همه ساکنان آن‌مسلمان و شیعه می باشند و می توان گفت که هیچیك از اقلیت های مذهبی در خوی وجود ندارد

تعصب مذهبی مردم خوی بحدی‌است که گاهی از ین شهر بنام دارالمومنین نام برده میشود و بطور قطع یکی از عواملی‌که خوی را از دیر باز در مقابل بزرگترین حوادث و کشمکش های تاریخی پابرجا نگهداشته همین ایمان و اعتقاد قلبی‌مردم آن بذات الهی و پیروی از تعالیم مقدسه کلام الله مجید است، چنانکه در جنگهای ایران و روس که مدت‌مدیدی ادامه داشت خوئیها با کمال شجاعت و مردانگی مقاومت کردند، حتی پس از آنکه ژنرال پاسکویچ سردارمعروف روسی تا قافلانکوه پیشروی کرد و تبریز و اردبیل و سایر شهر های بین راه را گرفت، شهرخوی با وجود اینکه در محاصره دشمنان بود مقاومت نمود وتسلیم نشد،بطوریکه مقاومت مردم این شهر موجب حیرت لشگریان بیگانه گردید.

● معادن سرشار

از آنجا که خوی دارای رودخانه های بزرك و پر آبی چون‌قطور چای قره سوو آق‌چای است و آب وهوای مساعد دارد، کشاورزی ودامداری، شغل بیشتر مردم‌این‌سامان راتشکیل میدهد و جمعا چهارده هزار وششصد خانوار بامور کشاورزی ودامداری مشغولند. کشت چغندر قند، توتون گندم، جو، ذرت، ارزن، کدو آفتاب گردان، کرچك و غیره‌ازکار هائی‌است که بیشتر ساکنان این ناحیه را بخود مشغول داشته و علاوه بر استعداد قابل ملاحظه‌ای که‌خوی از نظر کشاورزی دارد، دارای‌معادن سرشار نمك، آهن، زغال سنك، طلا، کوگرد، مس، سرب، خاك سرخ، خاك نسوزسنك مرمر وزرنیخ میباشد اما متاسفانه تابحال این‌معادن دست نخورده‌مانده و هیچیك از آنها مورد بهره برداری قرار نگرفته‌است.

● خوی در بن‌بست

حالا که صحبت از وضع اقتصادی خوی بمیان آمد بی مناسب نیست‌در این باره که باسر نوشت خوی ومردم آن بستگی کامل دارد توضیح‌بیشتری داده شود ...

خوی اگر چه از نظر منابع سرشار زیر زمینی و اراضی وسیع کشاورزی از جمله شهرهای غنی آذربایجان غربی است و تلاش و کوشش‌شبانه روزی مردم فعال و زحمتکش آن، یگانه ضامن بقاو سعادت‌این ناحیه پهناور است، اما با همه این‌احوال امیدمردم‌خوی‌بیشتربدرآمد«توریستی» این شهر است.

خوی هنوز دروازه اروپا است. درآمدی که‌ازنظر آمدو رفت‌مسافران اروپا، عاید این شهر میشود قابل ملاحظه است و اگر این درآمدحذف شود، وضع اقتصادی مردم خوی‌بکلی دگر گون میگردد و بصورتی درمی آید که برای هیچیك از مردم این دیار قابل تحمل نیست. متاسفانه از دو سال پیش باینطرف که اقدام به ساختمان راه ترانزیتی ایران واروپا شده، احتمال پیش آمدن چنین‌وضعی بیش از پیش در ایران قوت گرفته است، زیرا با ساختمان این راه‌که از ۲۱ کیلو متری خوی عبورمیکند این شهر اهمیت توریستی خودرااز دست خواهد داد و بایك مشکل‌بزرك اقتصادی رو برو خواهد شد مردم‌خوی‌میگویند، هیچکس نمی‌تواند منکراهمیت‌وفوایداین‌راه‌بزرك‌ترانزیتی باشد ولی برای ما ... برای ما که تنها امیدمان بهمین درآمد حاصله از رفت و آمد توریستها و مسافران داخلی و خارجی بوده و هست چه ـ فکری شده؟ آیاباساختمان این‌راه نقص درآمد خوی با تدابیری که دولت اتخاذ خواهدکرد تامین میشود؟ یااینکه خوی در بوته فراموشی خواهد ماند و از جهت اقتصادی قوس نزولی خواهد پیمود؟

● راههای امیدبخش

حقیقت اینستکه شهرستان خوی، در آینده از لحاظ اقتصادی درمضیقه شدیدی قرار میگیرد ولی برای حل این مشکل راههائی وجود دارد که تاسیس کارخانجات تولیدی از آن جمله است. اگر در خوی سرمایه گذاری شود و واحد های بزرك و کوچك تولیدی مخصوصا کارخانه قند تاسیس شود، نه تنها خوی با مشکل اقتصادی مواجه نخواهد شده بلکه درآمد این شهر بمراتب‌افزایش خواهد یافت و عده کثیری ازجوانان بیکار نیز بکار خواهند پرداخت ...

البته در مورد تاسیس کارخانه قند که از مدتها پیش مورد تقاضای اهالی خوی بوده اقداماتی صورت گرفته و وعده هائی نیز ازطرف مقامات مربوط دراین‌باره بمردم‌داده شده است ولی باید کشت چغندر در این منطقه توسعه بیشتری یابد و موجبات دلگرمی بیشتر چغندر کاران بنحو مقتضی فراهم شود.

هم اکنون با اینکه کارخانه قند رضائیه چغندر قند محصول خوی را ببهای ارزانی‌خریداری‌میکند وچغندر کاران اینمنطقه چندان دلگرمی در کار خود ندارند، معهذا نیمی از چغندر مصرفی کارخانه قند رضائیه از خوی تامین میشود.

کارخانه قند رضائیه، چغندر محصول رضائیه را تنی ۱۱۰ تومان چغندر شاهپور را تنی ۱۱۵ تومان چغندر مهاباد راتنی ۱۱۵ تومان و چغندر اشنویه را تنی ۱۵۰ تومان خریداری میکند ولی چغندر قند محصول خوی را که بتصدیق همه کارشناسان مواد قندی بیشتری دارد و از هر لحاظ بهتر و مرغوب تراست بیش از تنی ۸۷ تومان‌خریداری‌نمی کند. باتوجه باستعداد اراضی‌خوی از نظر کشت چغندر، تاسیس کارخانه قند دراین منطقه بسیارضروری بنظر میرسد که قطعا مقامات مربوط در این باره اقدام خواهند کرد.

● وضع شهر

همانطور که اشاره شد، خوی یکی از شهر های قدیمی ایران‌است و بهمین جهت دارای آثار وابنیه باستانی زیادی است.

از جمله بنا های تاریخی خوی، «گنبد طلا» است که برروی مقبره «شمس‌الملوك دنبلی» بناشده است سابقا در کنار این گنبد دو مناره بزرك قرار داشت که یکی از آن خراب شده و مناره دیگو که‌بدنه‌اش از هزاران شاخ قوچ ساخته شده‌باقی است.

عده‌ای معتقدند مقبره‌ای که گنبد و مناره های روی آن بنا شده‌مربوط به «شمس تبریزی» است ولی این گفته صحیح بنظر نمیرسد، بنای دیگر «داغ‌باغی» است که باغی سر سبز و خرم بوده و در سه کیلو متری شهر نزدیك رودخانه قطورچای قرار دارد.

میگویند، در قدیم ساختمان این باغ ۵طبقه بوده واز هر طبقه آن آبشاری فرو میریخته و از بنا های بسیار معروف خوی بوده است ولی فعلا این بنا رو بویرانی گذاشته و درختهای قدیمی آن قطع گردیده است. بعضی از مساجد خوی نیزاز نظر تاریخی اهمیت زیادی دارند و جزو آثار باستانی این شهربشمار میروند که مسجد «مطلب خان» از آنجمله است. باید دانست در خوی متجاوز از یکصد مسجد وجود دارد و مسجد مطلب خان درحدود یکصد سال قبل بناشده و متاسفانه گنبد بزرك آن ناتمام مانده است.

در شهر خوی خیابان وسیع و مناسبی وجود ندارد و خیابانهای‌فعلی آن کم‌عرض و پر پیچو خم است و احداث خیابانهای جدید از هر لحاظ ضروری است.

یکی از بناهای تاریخی خوی

خوی چه دارد؟
معادن سرشار نمك، آهن، ذغال‌سنك، طلا، مس، سرب، مزارع پهناور گندم و چغندر قند، چمنزار های سرسبز و مردمی فعال وخستگی ناپذیر...
خوی چه ندارد..؟
خیابانهای مناسب و اسفالته، کارخانهٔ قند، ساختمانهای جدید برای ادارات، تصفیه خانهٔ آب، بهداشت.

عروسی در دادسرا..!؟

دختری از اهالی شهسوار که دلداده جوانی بود ولی پدر ومادرش از ازدواج او با جوان موردعلاقه‌اش جلوگیری میکردند، در دادسرا بعقد جوان دلخواهش در آمد و هر دو زندگی تازه‌ای راآغاز کردند

از چندی پیش دوشیزه مهران محرابی‌ورجبعلی رضائی‌اهل‌شهسوار بیکدیگر تعلق‌خاطر پیدا کرده‌بودند امابدرو مادر «مهران» باازدواج‌ایندو بشدت‌مخالفت میکردند. این‌مخالفت تاآنجا شدت یافت که مهران و رجبعلی تصمیم گرفتند با هم‌بشهر دیگری بروند و در آنجا عروسی کنند اما آقای فاطمی رئیس آگاهی شهسوار که از تصمیم آنها مطلع شده بود هر دو نفر را بشهربانی آورد و آقای خوب‌نظر بازپرس‌شعبه ۲دادسرا از آنها سئوالاتی کرد. چون هر دودلداده بیقرار هم‌بودند، یکی از روحانیون در دادسرا صیغه عقد ازدواج آنها را جاری کرد و عروس وداماد جوان باشادی وشعف فوق‌العاده‌ای دادسرا را ترك گفتند.

بخدا من زنده‌ام..! باور نمیکنید؟!...

دوبرادری که‌ازشناسنامه، شانس‌ندارندوسرگردان‌مانده‌اند!

«بخدا من زنده‌ام ... چطور باور نمیکنید که‌من زنده باشم؟ چرابی جهت مرا دست انداخته‌اید؟ ... مگر...!»

این اظهارات‌را محمد«دوره گرد» جوان ۱۹ ساله‌ای که چهارده‌سال پیش نامش در دفتر مردگان آمارو ثبت احوال ثبت شده است با لحن غم آلودی ادا میکرد و مرتبا قسم میخورد که زنده است! وبیجهت نام‌او رادر دفترمردگان ثبت کرده‌اند

خبرنگار مادر شهرری مینویسد، هفته گذشته «محمد دوره‌گرد» از اداره آمار و ثبت احوال شهرری تقاضای المثنای‌شناسنامه کرد ولی مامورین ثبت باو گفتند که «محمد دوره‌گرد» درتاریخ ۵ر۴ر۱۳۲۹طبق اظهار پدرش فوت کرده و نامش‌در دفترمردگان ثبت شده است بنابر این صدور المثنای شناسنامه بنام او ممکن نیست.

بیچاره‌محمد دوره‌گرد ازشنیدن‌این مطلب هاج وواج ماند! هر چه دلیل آورد که زنده است و او را اشتباها جزو مرده‌ها قلمداد کرده‌اندنتیجه‌ای نبخشید وهنوز این‌جوان برای‌اثبات زنده بودن خود باین در و آن در میزند و نتیجه‌ای نمیگیرد!

جالب اینکه برادر این جوان‌نیز بنام «علی اکبر» در تعویض شناسنامه‌اش بامشکل مواجه شده است.

باینترتیب که‌چندی پیش باداره آمار وثبت احوال مراجعه کرد و گفت: شناسنامه‌ام گمشده و می خواهم المثنای آنرا بگیرم ولی مامورین ضمن بررسی پرونده او متوجه‌شدند قبلاشخصی که‌شناسنامه علی‌اکبر راپیدا کرده بود، عکس خود را به آن الصاق کرده و از طریق اداره ثبت آنرا تعویض‌نموده است، چون دیگر صدور المثنای شناسنامه بنام علی اکبر دوره گرد ممکن نبود، قرار شد وی مدارك کافی ارائه دهد تا موضوع تحت رسیدگی قرار گیرد!

بوسه مهر، بر چهرهٔ یك روستائی ...

هفتهٔ گذشته که آقای فیوضاتی رئیس کل‌فرهنك کرمان، برای بازدید از فعالیت سپاهی‌دانش قریه «شاهزاده محمد» به‌آن قریه رفته بود، پیرمرد زارعی درحالیکه ازشدت شوق می‌گریست، به‌آقای فیوضاتی خیرمقدم گفتو مطالبی‌بیان کرد که همه‌حاضران راتحت تاثیر قرارداد ....

این‌پیرمرد گفت: شاید باورنکنید که‌قبل ازآمدن سپاهی دانش به‌این قریه، ماهنوز اتومبیل ندیده بودیم‌و اولین اتومبیلی که‌بقریه آمد، اتومبیل سپاهی‌دانش بود ...

وی‌پس‌از اظهار تشکر از فعالیت سپاهی دانش محل، خواست دست آقای رئیس کل فرهنك را ببوسد، ولی آقای فیوضاتی که اشك شوق‌در چشمهایش حلقه زده بود، بامحبت فراوانی پیرمردرا در آغوش گرفتو صورت اورا بوسید که‌در عکس‌بالا ملاحظه میکنید.

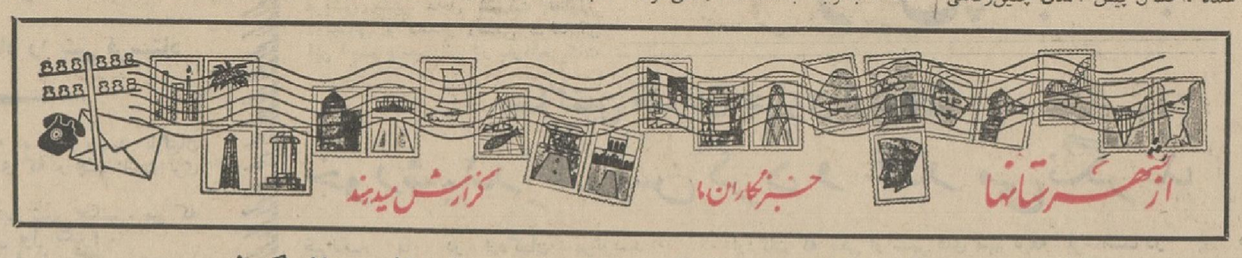

قربانی بازیگوشی

چندروز قبل پسر بچه‌ه ساله‌ای بنام علی‌از اهالی اندیمشك که درمحوطه پشت‌راه‌آهن مشغول بازی بودبراثر اصابت لوله‌ای آهنی بسرش بشدت مجروح گردید.

مجروح بلافاصله تحت معالجه‌قرار گرفت اما متاسفانه معالجات موثر واقع نگردید و جانسپرد. جنازه وی پس‌ازانجام تشریفات قانونی مدفون شد.

برف وخون و..

۲ ساعت جدال با خرس وحشی!

برف‌میبارید و شکارچی درکنار خرس افتاده بود!

خرس بزرك و نیرومندی، در یکی از جنگلهای پربرف «گیل پرده سر» رشت، بیك شکارچی حمله ور شد این جانور وحشی دو ساعت تمام درلابلای درختها وبرروی‌توده‌های‌برف‌باشکارچی تلاش کرد اما...

خبرنگارما دررشت‌مینویسد، آنروز شعبانعلی کاسب زاده ساکن قریه «گیل پرده سر» رشت تفنك خود را برداشت و برای شکار بیکی از جنگلهای اطراف رفت، اما هنوز چند قدمی در جنگل پیش نرفته بود که خرس‌عظیم‌الجثه‌ای ازپشت بروی او پرید و جدال خونینی بین‌او وخرس وحشی درگرفت. شعبانعلی چند بار خواست باشلیك گلوله خرس را ازپا درآورد‌اما دیزش شدید برف از یکطرف و جست و خیز خرس از طرف دیگر مانع از انجام اینکار میشد، بهمین سبب‌جدال خرس‌و شکارچی دوساعت تمام در میان درختهای انبوه وبرف گرفته بطول انجامید ... دراین مدت شعبانعلی از چند ناحیه بدن بشدت مجروح شد و خونریزی‌شدیداو رابیحال کرد و... درست موقعیکه شکارچی اززنده ماندن خود مایوس‌شده بود، خرس وحشی براثر یخ‌زدگی زمین«لیز» خوردود نقش برزمین‌شدوشعبانعلی بااستفاده از این فرصت کوتاه، چندتیر پیاپی بطرف او شلیك کرد... خرس نقش برزمین شد و شعبانعلی هم‌از شدت خونریزی و ضعف بحال اغماء در کنار خرس افتاد.

ساعتی بعد، بستگان شکارچی جسم نیمه جان اورا در زیر برف از گوشه جنگل پیداکردند وبه بیمارستان‌پورسینای رشت انتقال دادند.

دکتر ۱۷ ساله!؟

بفکر کلاهبرداری از روستائیان ساده دل افتاده بود

محمد، کلاهبردار ۱۷ساله!

پریروز، آقایان زارعی رئیس‌ادارهٔ عمران مرند ورجب محمدبیگلو مامور اداره عمران آن شهرستان که برای انجام ماموریتی بقریه «بناب» رفته بودند اطلاع یافتند جوانی بنام دکتر اصغرمحبی بعنوان‌نمایندهٔ تام‌الاختیار وزارت بهداری به‌بناب آمده تابوضع درمانی و بهداشتی مردم اینمنطقه رسیدگی کند.

آقای زارعی که‌باین‌موضوع مشکوك شده‌بود، بسروقت جوان مزبور رفت وباکمال تعجب مشاهده کرد، وی پسرجوانی‌است که ۱۷ سال بیشتر‌ندارد وخودرا دکترومتخصص‌در درمان‌بیماری های مختلف معرفی کرده است.

چون محرز بود که‌وی بقصد کلاه برداری باین قریه آمده، آقای زارعی اورا باتومبیل خود بمرندبرد و به‌آقای دکتریاقری رئیس بهداری معرفی کرد دکتر قلابی تحویل ژاندارمری محل شد!

ضمن تحقیقاتی که‌بعمل آمد معلوم گردید اسم اصلی او محمداست که باشناسنامه و برك خاتمه خدمت‌جعلی بفکر کلاهبرداری از روستائیان ساده دل افتاده است. دکتر ۱۷ساله!! بدادگاه مرند معرفی شد ...

دربدر بدنبال گنج!؟

کتاب راهنمای گنج، این چهارنفر را به بازداشتگاه راهنمائی کرد!

«...در زیر دیوار شمالی «امامزاده یوسفرضا» خمره بزرگی است که در آن هزاران سکه زرین نهفته و افعی سیاهی نگهبان آن است ... وقتی زمین را کندید و بعمق چهار متری رسیدید، بدانید که‌بمحل گنج نزدیك شده‌اید! اول او رادی را که درصفحه مقابل این‌کتاب‌نوشته شده بخوانید و بطرف محل گنج فوت کنید!! وبعدبکندن‌زمین ادامه‌دهید.. بدانید که‌افعی میگریزد و گنج‌بدست شما میافتد ... خدایارتان باشد!!»

زمین امامزاده یوسف رضا واقع در یکی از دهات‌ورامین دستگیر کردند این چهار نفر درباز جوئی گفتند: چندماه‌پیش یك‌کتاب‌خطی پیداکردیم که روی آن با خط درشت نوشته شده بود «گنجنامه!!» در این کتاب از هزاران گنج نام برده‌شده ونشانی دقیق آنها داده شده بود، منجمله از گنجی در عمق چهار متری زمین امامزاده یوسفرضا نام برده شده بود و ماطبق دستور العمل این کتاب شروع بکندن زمین کردیم. اما نه در عمق ٤متری، بلکه در عمق ۷متری زمین هم از گنج اثری نبود! نمیدانیم کدام شیرپاك خورده‌ای این کتاب را نوشته ومارا ازکار وزندگی خود باز داشته است!!

فعلا این‌چهارنفربازداشت میباشند و باز جوئی از آنها ادامه دارد.

چهارنفری که بطمع پیدا کردن گنج کار روزندگی خودرارها کردند

نمایندگان صنف قصابهای تبریز

برای خرید گوسفند بترکیه نمیروند

نمایندگان صنف قصابهای تبریز که جهت‌تامین گوشت‌مصرفی اهالی تبریز به ترکیه بروند از مسافرت منصرف شدند.

خبرنگار ما درتبریز گزارش داد: چهار نفر نمایندگان صنف قصابان تبریز که قراربودجهت خریدگوسفند برای تامین گوشت مورد نیاز شهر تبریز بترکیه بروند از مسافرت منصرف گردیدند.

علت انصراف آنان نامساعد بودن وضع هوا وافزایش عوارض خروج از کشور میباشد.

نمایندگان قصابهای این شهرستان بامراجعه به شهرداری‌و اعلام‌انصراف خوداز خرید گوسفند از ترکیه‌گفتند: صنف قصاب با توجه باشکالات مسافرت بترکیه دراین فصل‌شایسته دید که سرمایه خود را در حومه شهرستان تبریزوسایرنقاط آذربایجان بمصرف‌خریدگوسفندبرساند وگوشت مورد نیاز شهر تبریز را از داخل آذربایجان تامین کند.

واژگون شد

بطوریکه خبرنگار ما در بوکان گزارش میدهد: چندروز قبل اتومبیل جیپ حامل‌آقای ابراهیم حسن‌میرزائی سپاهی‌دانش بوکان که‌از مهاباد عازم بوکان بوددر بین‌راه براثر سرعت‌زیاد واژگون گردید.

دراین حادثه سپاهی مذکور وسه سرنشین دیگر اتومبیل جیپ جراحات مختصری برداشتند که بلافاصله به بیمارستان شیرو خورشید سرخ‌بوکان منتقل شدندو پس‌از معالجات مقدماتی مرخص گردیدند.

درختهای سیب در باغ ریشه‌کن شد

پریروزآقایان حاج‌محمدعلی حیدری ورحمانعلی حیدری که‌هردو صاحب‌باغی درقریهٔ «اصیل‌آباد» جوقین شهریار هستند، وقتی‌واردباغ‌خود شدندمشاهده کردند قسمت زیادی از درختان سیب باغ‌ریشه‌کن یا قطع شده وخسارت زیادی وارد آمده است.

ایندو نفر بلافاصله جریان را به ژاندارمری محل اطلاع دادند و ضمن تحقیقاتی معلوم‌شدعده‌ای که‌باصاحبان باغ‌دشمنی داشته‌اند شبانه بباغ رفته درختان راریشه‌کن کرده‌اند. فعلا موضوع تحت رسیدگی است.

چغندر قند، محصول عمده خوی‌است و چغندری که‌دراین منطقه کشت‌می شود ازنوع‌مرغوبترین چغندرها است

حدود «عالم هستی» تعیین می گردد

دانشمندان اعلام کردند :

بکمك رادیو تلسکوپهای نوین دو کهکشان که ۳۰۰ میلیون سال نوری بازمین فاصله دارد کشف کردند

دانشمندان کشورهای بزرگ جهان از چند سال پیش تلاش خود را برای یافتن پاسخ این سئوال که «حدود عالم هستی بکجا ختم می شود؟» چند برابر کرده‌اند . در این زمینه همه رشته‌های علوم همکاری میکنند ولی نقش دانشمندان فضائی در آن بیشتر است . این مقاله چکیده‌ئیست از آخرین اطلاعاتی که اخیرا دانشمندان جهان در موردمرز جهان هستی بدست آورده‌اند.

همه ماجزئی ازجهان‌هستی هستیم که همه شناخته ها و معلومات‌و مجهولات مارادربر میگیرد .

خورشید که منبع اصلی‌حیات بشرست در این جهان هستی تنهاستاره کوچکیست درمیان میلیونها ستاره دیگر. تعدادی از این ستارگان آنقدردور و مجتمع هستند که ما آنها را فقط بصورت لکه‌های سپیدمی بینیم .

ستارگان‌طبق شکل‌خاصی تا بینهایت در فضا پراکنده نشده‌اند انهائیکه مابچشم‌می بینیم‌تشکیل‌توده‌ای رامیدهند بنام کهکشان که‌تقریبابشکل یك صفحه مدورست .

ابعاد این صفحه حیرت‌انگیز هستند :**صد هزار سال نوری واگر درنظر بگیریم که‌فاصله زمین تا خورشید فقط هشت دقیقه نوریست بعظمت ابعاد کهکشان بهتر پی میبریم .** بدین ترتیب یك پرتونورانی برای اینکه از یك سوی کهکشان بسوی دیگر آن برود صد هزار سال‌نوری‌وقت لازم دارد . (سرعت نور ۳۰۰ هزار کیلو متر در ثانیه)

چطور توانسته‌اند این فاصله را اندازه‌بگیرند؟

موقعیکه از ورای طارمی های یك باغ بدرون‌آن نگاه‌میکنیم چشم راست‌ما میله‌های‌طارمی رامثل چشم چپ‌نمی بیندواین بعلت خاصیت«بعد داشتن» فضاست .

موقعیکه بفاصله شش ماه‌دو عکس از آسمان‌تهیه کنیم در آن دو ستاره های نزدیك در یك محل قرار ندارند .

چون‌دراین ششماه‌زمین‌که بدور خورشید میچرخدسیصد هزار کیلو متر تغییر مکان داده و منظره بالای آن در آسمان عوض شده است .

بدین ترتیب‌بامقایسه تغییر وضع یك ستاره در روی این دوعکس میتوان فاصله آنرا بازمین‌تعیین کرد.البته‌مشروط براینکه فاصله ستاره‌موردنظر تازمین بیش از صد سال‌نوری نباشد .

تشعشع مطلق

برای تعیین فاصله ستاره های دورتراز خاصیت نورانی بودن آنها استفاده میشود . اگر مقدار نوردوستاره برابر باشد میگویند«تشعشع مطلق» آنها یکیست .

ازایندو ستاره آنکه‌دورترست کوچکتر بنظر میرسد .

ازمیان‌صد میلیاردستاره‌ای که کهکشان‌راتشکیل میدهند بعضیها بوسیله اقماری احاطه شده‌اند وحرکت این اقماردر اطراف هرستاره تموجی‌درنور آن ایجاد میکند .

«هولمبرك» دانشمند فضا-شناس این خاصیت را در یك چهارم‌ستارگان‌موردمطالعه‌اش مشاهده کرده است .

کهکشان های دیگر

در آن سوی کهکشان ما کهکشانهای دیگری هم وجود دارد . نزدیکترین ستارگان این کهکشانها ۱٫۸ میلیون سال نوری باما فاصله دارند. تعداد این کهکشانها غیر قابل شمارش است و مدتها تصور میشد که آنها تابینهایت‌ادامه دارند.زیرا هرچه‌یك‌تلسکوپ قویتر باشد تعدادبیشتری از آنها را میتوان دید .

قویترین تلسکوپ موجود جهان که درصدخانه پالومار (کالیفرنیا) نصب شده‌آئینه‌ای بقطر۵ متر دارد . و با آن کهکشانهائی دیده‌اند که ۵ میلیاردسال نوری‌بازمین‌فاصله دارند .

وبدین‌ترتیب تاکنون‌وجودصد میلیارد کهکشان مسجل شده است .

دستگاه دیگری که برای کاوش درفضابکارمیرودرادیو تلسکوپ نام‌دارد .این‌دستگاه بجای اشعه نوری ستارگان امواج رادیو الکتریك انهارا ضبط میکند و این امواج‌طول موجهائی بین یك سانتیمتر تا بیست متر دارند .دانشمندان امواج رادیوئی این فرستنده های کیهانی را روی آنتن‌های مشبك فلزی میگیرند . این آئینه های مشبك فلزی بسیار بزرك هستند از جمله یکی‌از آنها که درمنچستر نصب‌شده ۷۶ متر قطر دارد وامریکائی هااخیرا نوعی ازآنراساخته‌اند بقطر ۱۸۰ متر.

کهکشان‌های قو

بیشتر ستارگانیکه امواج رادیوئی ساطع میکنند غیر قابل رویت هستند (غیر از-خورشید) قویترین این منابع رادیوئی که اخیرا کشف‌شده دو کهکشان هستند بنام«قو» که‌یکی ۲۰۰ و دیگری۳۰۰ میلیون سال‌نوری‌اززمین فاصله دارند .

این ستارگان راباتلسکوپ رصد خانه پالومارهم نمیتوان دیدواگر همه آنها را مثل دو کهکشان قو فرض کنیم و بخواهیم از روی شدت‌وضعف امواج رادیوئی فاصله‌شان را بازمین تعیین نمائیم باید قبول کنیم که بعضی از آنها ده میلیارد سال نوری بازمین فاصله دارند .

رادیو تلسکوپهای موجود میتوانند رد پای ستارگانی‌را که تا بیست میلیاردسال‌نوری بازمین فاصله دارند بیابند . با کمك این وسایل‌وبسیاری ادوات دیگر دانشمندان سر-گرم کاوش در فضا هستند و قصدشان اینستکه مرزی‌برای این جهان هستی تعیین کنند مرزی که بگمان مابايد ورای آن هیچ چیز وجود نداشته باشد . نه ستاره، نه کهکشان و نه فضا دانشمندان فضائی معتقدند بزودی باتکمیل‌رادیو تلسکوپهای نوین باین مرز دسترسی پیدا خواهند کرد و بدین ترتیب خواهند توانست نقشه‌ای از عالم هستی و محل ستارگان بوجود اورند .

سرویس علمی خبرگزاری فرانسه

عکس هفته

ویلسون و موهای سرش

هارولدویلسون نخست‌وزیرانگلستان قبل‌از آنکه دریك برنامه تلویزیونی ظاهر شود بدین طریق موهای سرخود را مرتب میکند .

این عکس در استودیو رادیو تلویزیون انگلستان گرفته شده و هارولد ویلسون متوجه نبود که چند ساعت بعد عکس او هنگام آرایش مو درصفحات اول جراید انگلستان‌چاپ میشود .

کوتاه ..... خوری

● **واشنگتن: مانیکور «دندان»**

** دکتر پارفیت دندانپزشك معروف امریکائی اعلام داشت :

-تنها وسیله حفظ دندان از اثر مخرب میکربها اینستکه‌آنرا بالایه‌ای از یك ماده شفاف غیر قابل نفوذ بپوشانیم . این ماده جلوی «کرم‌خوردگی» یا فساد دندان را میگیرد و بدین ترتیب میکربها نمی توانند روی آن تاثیر کنند .

دکتر پارفیت عقیده دارد که این ماده باید شبیه مانیکور ناخن باشد وهرروز صبح روی دندانها مالیده شود .

● **لندن: بیخوابی قدرت روان وجسم را نمیکاهد!**

** دکتر «ویلکنسون» که در دانشگاه کامبریج انگلستان کار می کند عقیده داردکه دوشبانه روز بیخوابی قدرت روانی و جسمی انسان‌را تقلیل نمیدهد .

وی دو دسته افراد هم‌سن را تحت مطالعه قرارداد یك دسته ۷۰ ساعت بیدار ماندند و دسته دیگر باندازه معمول خوابیدند . آزمایش نشان داد که بعداز سی‌ساعت بیخوابی قدرت مغزی افراد دسته اول‌بیشتر از افراد دسته دوم بود .

مطبوعات جهان

● **چخوف ومیشل استروکف**

* داستانهای کوتاه آنتوان‌چخوف نویسنده معروف روسی در نوع خود بی‌نظیر هستند . اخیرا یك نویسنده فرانسوی بنام «گابریل آرو» این مجموعه‌داستانها رابصورت نمایشنامه های یك پرده ئی جالب تنظیم کرده است .

این پیسها را دو هنر پیشه جوان و با استعداد بنام «دلفین سرنیك» و «ژان روشفورت» در پاریس‌بروی صحنه آورده‌اند .

* داستان معروف «میشل استرو-گف» بصورت یك اپرت در پاریس بروی صحنه آمده است .

در اجرای این اپرت ۸۵ خواننده ورقاصه شرکت دارند .

عبور از پنج قاره

مسکو: جلب سیاحان در شوروی

* دولت شوروی بودجه هنگفتی برای ساختن پمپ های بنزین و هتل های مجلل اختصاص داده است و هدف‌از اینکار جلب سیاحان میباشد روسها امیدوارند که در سال ۱۹۶۵ صد هزار نفر بااتومبیل ازکشورشان دیدن کنند .

نیوزویك

اولین گروه مریخ‌پیما

* ۳۵ ماه یکبار کره مریخ در نزدیکترین فاصله خود با زمین قرار میگیرد و درهمین هنگام آمریکائیها یك سفینه «مرینر» دیگر بسوی آن‌پرتاب میکنند دانشمندان شوروی هم عین این برنامه علمی را انجام میدهند . بدین ترتیب‌در سال ۱۹۸۰ بشر اطلاعات کافی و جامعی در مورد مریخ‌خواهد داشت و باحتمال بسیار زیاد در سال ۱۹۸۵ اولین گروه‌فضا-نوردان بسوی مریخ اعزام خواهند شد .

شیطان سبز

نوشته : احمد احرار

-۱۰۰-

سواران ترکمان، تیمور و همراهانش‌را جلو انداختند و بسوی قوم و قبیله خویش راندند . کم‌کم آثار یك شهر کوچك‌در سینه صحرا آشکار میشد . درخت های بومی ،مزرعه ها، جویبار های کوچك‌و سوادخانه های خشت‌و گلی نشانه آن بود که علی بیك‌بر منطقه نیمه آبادی فرمان میراند . آنها از میان کوچه های پر پیچ و خم گذشتند و مقابل خانه‌ای که در میان آن کلبه‌های محقر جلوه دیگری داشت باشاره مردان ترکمان از اسب بزیر آمدند .

مردی که سبیلهای آویخته و گونه‌های درشت استخوانی،قیافه مخوفی باو بخشیده بود بنام علی بیك در آن خانه مسکن داشت ،اوبا دو چشم ریز که در انتهای حدقه فرو رفته ، میان گونه‌های‌برجسته‌اش میدرخشید اسرای خود را زیر نظر گرفته‌بود ، در حالیکه زنان و کودکان ترکمان در اطرافشان قیل و قال میکردند و برای تماشای آنها از گوشه و کنار سر می کشیدند علی بیك دست بسبیلهای آویخته خود کشید واز مردی که اسیران را همراه آورده بودآهسته چیزی سئوال کرد. آنمرد نیز در جواب باانگشت به تیمور اشاره کرد علی بیك با صدائی که سعی داشت هر چه بیشتر پرطنین‌وابهت‌آمیز باشدتیمورراامخاطب‌ساخت :

-تو هستی فرمانروای شهر سبز ؟

تیمور بااشاره سر جواب مثبت داد. این رفتار غرور آمیزنخستین ضربه‌ای‌بود که تیمور بر علی بیك وارد میساخت و علی بیك که‌از این موضوع غافل نبود با لحنی خشن تر از پیش پرسید :

-تو لال هستی ؟!

تیمور آهسته جواب داد :

-نه، اما عادت به پر حرفی ندارم !

علی بیك قاه قاه خندید و تمام مرد ها و زنها و کودکانی که در آن خانه بودندبهمراه او ، شروع کردند به خندیدن‌وقتی این‌خنده سر سام آور فرو نشست ، علی بیك گفت :

-بسیار خوب !پس زودتر می توانیم با هم کنار بیائیم ..

تیمور قدمی پیش گذاشت و در حالیکه مستقیما به چشمان علی‌بیك مینگریست صدای خودرا اندکی بلند تر کرد و گفت :

-من از مهمان نوازی مردان ترکمان داستانها شنیده بودم ... اما هیچ نشنیده بودم که آنها با مهمانان خود از همان لحظه اول صحبت معامله بکنند !

علی بیك قیافه استهزاء آمیزی بخود گرفتو در جواب گفت:

-هوم.. مهمان !... بله، تا چطور مهمانی باشد ....

تیمور گفت :

- بهرحال ، ما بنام مهمان بخانه تووارد شده‌ایم وتوقع داریم تکلیفمان باتو که صاحبخانه هستی زودتر معلوم شود ... مابايد بفهمیم الان در خانه دوست هستیم یا دشمن !

سکوت ،جای قیل و قال رادر فضای خانه علی بیك گرفته بود ترکمانها همگی منتظر بودند به بینند رئیس آنها در جواب این‌سئوال تیمور چه خواهد گفت .اما علی بیك بعداز لحظه‌ای تامل پاسخ‌داد:

-این موضوع را بهتر است درجای خلوت‌تری میان خودمان حل کنیم !

وسپس تیمور را بسوی اطاقی‌که پشت‌سر او قرار داشت تعارف کرد . تیمور از پله اطاق بالا رفت و بدنبال او علی‌بیك نیز باطاق وارد شد و در را پشت‌سر خود بست . آنگاه دومرد روبروی هم نشستند . در همان ابتدای مذاکره ، تیمور دریافت‌که علی‌بیك ازتمام حوادثی‌که در سرزمین جغتائی روی داده باخبر است وبخوبی میداندکه تیمور از چنك مغولها میگریزد .

تیمور انکار را جایز ندید وگفت :

- بله ... آنچه توگفتی تقریبا صحیح است بجز اینکه من‌فرار نمیکنم . بلکه برای ملاقات برادر زنم امیرحسین میروم که درجنوب منتظر من است وما باتفاق یکدیگر بمغولها حمله خواهیم‌کرد .

علی‌بیك بادقت بسخنان تیمورگوش داد وسپس گفت :

- برای من فرقی نمیکند که تو فرار میکنی یا میخواهی بملاقات برادر زنت بروی ... آنچه برای من اهمیت دارد سیر کردن شکم این مردمی است‌که تحت ریاست‌من زندگی میکنند . آنهادربیابان خاك‌سرخ میخورند وچشم‌براه فرصت‌هائی هستند مثل همین‌فرصتی‌که الان‌بدستشان آمده ... همه آنها میدانند که مغولها طالب زنده یا مرده تیموربیك هستند ومرا هرگز نخواهند بخشید اگر بگفته تو با مهمان نوازی از تیمور و همراهانش ، این فرصت را از دست آنها بگیرم !

تیمور گفت :

- قبول دارم ... ولی من حاضرم معادل آنچه تو تصور میکنی مغولها درقبال تحویل‌گرفتن مرده یا زنده من بتو و عشیره‌ات‌بدهند از اموال خودم بشما ببخشم !

علی‌بیك خندید :

- ازکدام اموال ... اموالی‌که درشهر سبزداری یا آنچه همراه آورده‌ای ؟!

تیمورگفت :

- نسیه یا نقد ... هرطورکه تو بخواهی !

علی‌بیك برخاست و باطاق مجاور رفت و دربازگشت بقچه‌ای باخود آورد . هنگامی‌که این بقچه را جلوی چشم تیمورگشود ، مرد تاتار خشمگین ازجا پرید . زیرا آنچه نقدینه قیمتی آنها همراه داشتند در این‌بقچه پیچیده شده‌بود وحتی جواهراتی راکه تیمور در زین اسب خود دوخته و پنهان‌کرده بود و گردن‌بند و دستبندهای آلجای همه در آن بقچه بود .

تیمور بانفرت بروی علی‌بیك نگاه‌کرد و درحالیکه دندانهایش‌را بهم میفشرد فریاد زد :

- تو یك دزد هستی ... یك راهزن حرفه‌ای وبی‌شرم !

علی‌بیك بی‌اعتنا بسخنان خشم‌آمیز تیمور بقچه را از روی زمین جمع کرد و بعد ، دستهایش را بکمر زد و شکمش را پیش داد وگفت:

- بسیار خوب ، آیا علاوه براین چیز دیگری هم داری‌که قابل معامله باشد ؟!

تیمور احساس میکردکه میل دارد بروی آن مرد طماع بجهد و گلویش را بادندان‌های خود از هم بدرد . اما پس‌از لحظه‌ای برخشم‌خود غالب شد ، بانگد محکمی در راگشود وبی‌آنکه به‌علی‌بیك اعتنا کند بداخل حیاط بازگشت . درآنجا آلجای و قاسم‌بیك و عبدالله بادیدگان نگران انتظار او را داشتند .کودکان همچنان ازسروکول هم بالا میرفتند و زنها درهم میلولیدند ومردان ترکمان منتظر بنظر میرسیدند .

تیمور دریافت که آلجای سعی دارد باپوشاندن دست و گلوی خود متوجه نشود ترکمانها چیزی از وی ربوده‌اند . بدینجهت آهسته دست آلجای راگرفت واز روی‌گردنش پائین آورد وگفت :

- همه‌چیز را میدانم ... ماگرفتار یك مشت دزدگرسنه شده‌ایم!

بزودی سرنوشت آنها از طرف علی‌بیك تعیین شد . مرد مخوف ترکمان فرمان داده بودکه آنها را دراصطبل زندانی کنند وچند محافظ مسلح نیز اطراف اصطبل بگمارند .

هنر و ادبیات جهان

در همه زمینه ها

کتاب

● **بارسلون**

* یکی از اهالی بارسلون ۲۱۶۳ چاپ مختلف از داستان مشهور «دون‌کیشوت» اثر - سروانتس را گرد آورده است. و این کلکسیون کاملیست از این اثر بزرك . این نسخ بزبان های مختلف دنیا هستند از تبتی و جاوائی گرفته تافنلاندی

* قطعات مجزای یك هتل که در لندن ساخته شده و در ساحل جبل‌الطارق روی هم سوار خواهد شد با دوکشتی بزرك وارد مقصد شد . قطعات مختلف این هتل ۲۵۰۰ تن‌وزن دارند .

مطبوعات جهان

پرفروشترین کتب سال ۱۹۶۴

«دین -بین -فو» و «زمان یك آه » پرفروشترین‌کتب در سال گذشته در فرانسه بودند

پر فروشترین کتابهای سال ۱۹۶۴ در فرانسه چه آثاری بوده‌اند؟ مجله اکسپرس آمار جالبی دراین مورد بشرح‌زیر منتشر ساخته است:

۱-«زمان یك آه» از آن فیلیپ‌با ۴۲۰ هزار نسخه

۲-«دین‌بین فو » اثر «ژول روی»که ۵۰ هزار نسخه از آن‌بفروش رسیده است .

مقامهای بعدی باین آثار تعلق گرفته است .

۱-«تاریخ فرانسه» ازسان آنتونیو «گلات» ازژان‌پل‌سارتر «پتن» و «دوگل» ازتورنوکتابهای جیبی از حیث میزان‌فروش‌مقام اول‌راداشته‌اند و ظرف یکسال ۳۲ میلیون نسخه از آنها فروخته شده‌است .

کارشناسان حدس میزنند که تا ۱۵ سال دیگر تمام کتاب های ادبی ، علمی و فلسفی و هنری بقطع جیبی منتشر خواهندشد .

ضمنا بنویسندگان فرانسوی ده تا ۱۵ درصد قیمت کتاب‌بعنوان حق التالیف پرداخت میشود .

اخبار کوتاه‌هنری

● **پاریس**

* از یکماه پیش نمایشگاهی از آثار تولوز لوترك نقاش مشهود فرانسوی در پاریس - افتتاح شده و استقبال مردم از آن بی نظیر بوده است . چون ظرف این مدت نگهبانان نمایشگاه ۱۲۵ هزار چتر را که تماشاگران جا گذاشته بودند پیدا کرده اند .

● **نیس**

* بزودی یك مجسمه‌برنزی از «آنتوان دوسنت اگزوپری» نویسنده بسیار مشهور وخلبان فرانسوی در مدخل فرودگاه نیس نصب خواهد شد . اسم این مجسمه «پرواز شب» می باشد و این نام یکی از آثار زیبای اگزوپریست . سازنده این مجسمه هم «کنسوئلو» - همسر نویسنده نازك طبع می باشد که بیست سال پیش ضمن یك پرواز نابدید شد و دیگر اثری از او بدست نیامد .

آگهی مناقصه شماره ۴۳٫۱۶۰۲

راه‌آهن دولتی ایران ششهزار تن ریل او -۳۳ که وزن هرمتر ۴۶٫۳۰۳ کیلو باشد برابر بابرك مشخصات وشرایط ونقشه مربوطه از طریق مناقصه تحویل سی‌انداف یکی از بنادر ایران (خرمشهر یا شاهپور) یاتحویل در مرز جلفای ایران خریداری مینماید.

داوطلبان شرکت در مناقصه میتوانند درساعت اداری جهت دریافت اسناد مناقصه بادردست داشتن قبض صندوق راه‌آهن دویست ریال باداره کارپردازی مراجعه فرمایند شرکت کنندگان در مناقصه باید مبلغ سه میلیون ریال بعنوان سپرده شرکت در مناقصه بشرح‌زیر.

۱-معادل مبلغ پانصد هزار ریال اسناد خزانه که از اداره اسناد خزانه وزارت دارائی یابانکهای عامل مقیم ایران خریداری‌شده باشد.

۲- معادل مبلغ دومیلیون پانصد هزار ریال ضمانت نامه بانکی بدون قیدو شرط که برای مدت دوماه از تاریخ مناقصه اعتبار داشته باشد بضمیمه پیشنهاد خود تاساعت ۹صبح روز شنبه ۱۳۴۴٫۱٫۲۸در صندوق پیشنهادها واقع در اداره کارپردازی بیاندازند موسسات خارجی‌میتوانند ازطریق کارگزار بانك مرکزی ایران نسبت بخرید اسناد خزانه توسط بانك مزبور اقدام نمایند پیشنهادهای واصله ساعت ده همان روز باز وقرائت خواهد شد حضور پیشنهاد دهندگان یانمایندگان مجاز آنها درجلسه مناقصه آزاد میباشد وراه‌آهن دررد ویاقبول هریك ویاتمام پیشنهادها مادامیکه قرارداد مبادله نشده است مجاز میباشد به پیشنهاد فاقد سپرده ومشروط ومبهم وپیشنهادیکه بعد از موعد مقرر برسد ترتیب اثرداده نخواهد شد سپرده برنده مناقصه ونفر دوم نگاهداری ودر صورت استنکاف ازانجام معامله بدون هیچگونه تشریفات بنفع راه‌آهن ضبط خواهد گردید هزینه درج آگهی در جراید بعهده برنده مناقصه است و پرداخت کلیه مالیاتیکه در ایران بفروشنده تعلق میگیرد بنا بتشخیص وزارت دارائی بعهده برنده مناقصه میباشد راه‌آهن میتواند صدی بیست وپنج از میزان معامله راکسر یابه‌آن اضافه نماید. الف ۶۶۸۱

۱-۲ ۳۵۴۸۰-۱ راه‌آهن دولتی ایران

آگهی

سندیکای کارخانه های برق ملی به سندیکای صنایع برق‌تغییر نام داده‌است مراتب بدینوسیله‌به اطلاع‌عموم میرساند الف ۶۸۵۵

۱-۳۶۳۴۶

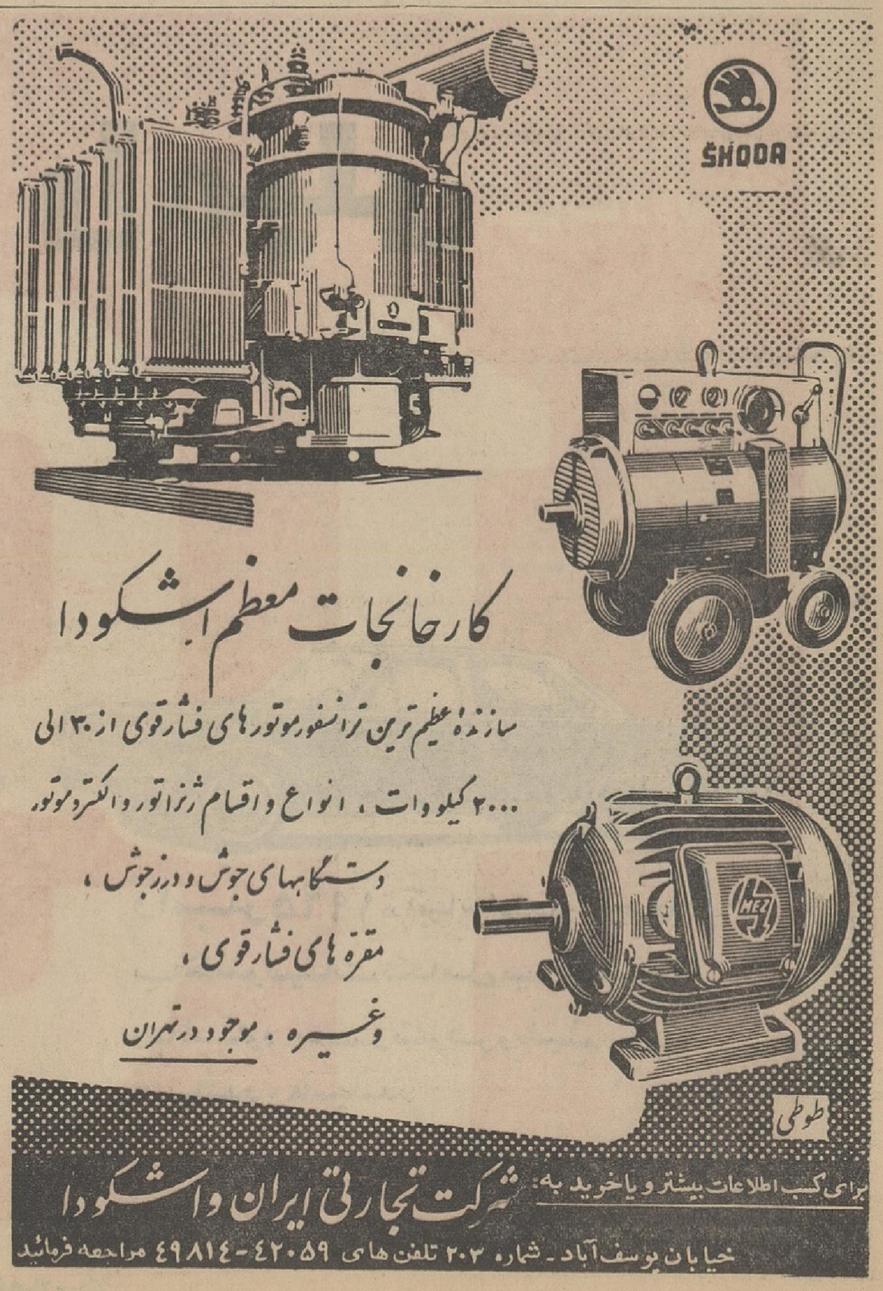

قابل توجه ناشرین مطبوعات

برای تهیه روی جلد مجلات ،کتاب ، بروشور، میتوانید از اسلاید استفاده فرمائید .گراورسازی زاینچ خواه بوسیله دستگاهی که اخیراً وارد نموده از فیلم رنگی (اسلاید) تا ۲۰ برابر گراور رنگی میسازد

نسل X (مجهول)...

بحث درباره جوانان کمتر از بیست‌وپنج سال واینکه چرا آنها بانسل گذشته تااین‌حد تفاوت دارند ، موجبات نگرانی شدید مردم عصر مارا بوجود آورده است.

اخیرا درانگلستان کتابی منتشر شده است که خصوصیات واهمیت این نسل را مورد دقت و موشکافی قرارداده و بجوانان میدان میدهد حرفهای خودشانرابزنند باشدکه در این میان مطالبی از مشخصات واقعی آنها دستگیربزرگترها نیز بشود تادرچاره‌اندیشی یا اتخاذروش روشنتر باشند .

نویسنده نام کتاب خودرا «نسل‌ایکس» گذاشته است چون واقعا هنوز ماهیت‌اصلی این نسل‌یك«مجهول» ناشناخته وحل‌نشده است .

هفته‌نامه ابزرورچاپ لندن خلاصه‌ای از این کتابرا تهیه و منتشر کرده که ماآینك ترجمه قسمتهائی ازآنرا بنظر خوانندگان می‌رسانیم :

نسل «ایکس» مانند بسیاری‌نسل هانداشتن ایمان را هم در خود و هم در قدیمیها احساس می‌کند، این نسل می‌گوید :

بزرگترها یاآنهائی که باصطلاح از مابهتر هستند هرگز سرمشق یاراهنمای خوبی برای ما نبودند. آنهااگر واقعا خوب هستندکوچك ترین اقدامی‌نکردند تاماهم مانند آنها خوب باشیم . بنابراین‌بگفته شاعر «یاباید واژگون کنیم یا بمیریم» .

مانسل نو ، مرك زندگی ونابودی درستی و انسانیت را در چهره رهبران‌برگزیده ، وزیران ،دانش‌مندان ، قضات و دیگران می‌بینیم بوی‌بی‌وفائی و نامهربانی ازهمه‌چیز بمشام میرسد . شما هنگامی باین مطالب پی میبرند که خودتان جوان باشید و جزو نسل بودشید .

هنگامی که شما هم در این‌منجلاب دست و پا بزنید ،مامی‌بینیم‌بگروه های زیادی از مردم عصر ماندن و آزادی نمیدهند بجرم اینکه تسلیم آنها نیستند و بحرفشان گوش نمیدهند . جدا دلمان برای مردمی که این چنین مظلوم‌ماندند ، می‌سوزد .. میلیونها مردم‌بدبخت‌آسیا و آفریقامگر چه گناهی‌دارند.

ولی افسوس.. مگر از دست ما چه برمی‌آید مادر مقابل این همه ناراحتیها به‌پارتی و میعادگاه هاپناه میبریم تالحظاتی درحال فراموشی‌و بی‌خبری باشیم .

امروز جوانان انگلستان ، کشوری که بی‌اندازه به‌سنن باستانی‌وآداب ورسوم قدیمی‌خودپابنداست،اعتقادشان نسبت به‌آداب و رسوم قدیمی‌سست شده است . آنهامی‌گویند نسل‌نو، مخصوصا در طبقهٔ متوسط که‌زمینهٔ رشد و بروز همه‌گونه پدیده های اجتماعی است ، میخواهد خود را نشان بدهد اینست که‌بهروسیله‌ای چنك میزند ، به‌مجالس رقص ـ اگر رقص و حرکات نند مد روز است ـ وارد میشود اگر فلان‌مرام یامسلك سیاسی مورد توجه است خودرا در میان پیروانش جا میزند، اگر دوست بازی و رفیق بازی طرفدار دارد بدنبال این و آن‌می افتد ونمونه‌هائی که ما اینك‌نشان می‌دهیم همه‌حاکی از اضطراب و تشویش نسل نو است که‌میخواهد خودرا به‌آرامشی برساند ،آرامش موقت چون به آرامشهای با دوام دسترسی ندارد .

یك دختر میگوید : مادرم سفارش می‌کند که‌باپسرها آمیزش نکنم آنها احترام مرا حفظ نخواهند کرد مادرم می گوید نتیجهٔ این کارها فقط اینست که هرروز بایدبدنبال عاشق تازه‌ای بروی‌تا روزیکه طراوت و سرمستی خود را از دست بدهی آنوقت دیگر کسی باتو ازدواج نخواهدکرد وبهمان جوانانی که روزی عاشق دلباخته تو بودند به‌تو خواهند خندید و پشت سرت داستانها خواهند گفت .

البته حق بامادرم است،اما من دوستی دارم که همهٔ این کارها را کرد و بچه‌ها همه بنظر احترام باو نگاه می‌کردند . اصولا دختری که‌با پسری معاشرت نکرده باشد، گوئی چیزی را از دست داده است . گوئی یك زن واقعی نیست . البته اولین شرط‌این کار انتخاب صحیح است و نباید باهرکسی دوست شد و باهرجائی که خواست‌رفت مخصوصا که انسان را از دوست یاهمنشین اومیشناسند

یك‌پسر می‌گوید : ما اغلب به اتومبیل‌رانی میرویم دخترها را هم شرکت می‌دهیم و کاری میکنیم که آنها برای ماخرج کنند ! بعدیك طوری از آنها جدا میشویم و در میرویم»! درتابستان بشنا میرویم‌من هرگز دربارهٔ دنیا و آینده مردم جهان‌دقت نمیکنم و هیچکس هم تاکنون جرات نکرده کلمه‌ای بما دراین باره بیاموزد . سرکلاس‌هم چیزهائی که بما گفتند همه‌کسل‌کننده‌بود ما همیشه سعی میکردیم زنك کلاس‌بخورد تاازشر«شنیدن» راحت شویم ،معلم هم می‌خواست زودتر جلسه تمام شود او هم موافق بامابود .

من در هفته بادوسه دختر رفیق میشوم ! هرگز قصد ازدواج ندارم اگربه‌بینم دختری مایل‌بادامهٔ‌روابط بامن است اورا از سر خود بازمی کنم وقبلا هم هرگز سوء قصدی نسبت باو ندارم چون اگر آبستن شود منجر بازدواج میشود وازدواج هم با چنین دخترهائی درست نیست چون اینها ممکن است با دیگری هم باشند !

دختری می‌گوید : من دوستان زیادی از میان پسرها دارم البته مادرم کاملا مخالف است ولی من می‌گویم باید رفاقت کرد چون‌این کار فرصت انتخاب به‌آدم میدهد. از این پسرهای هیجده نوزده ساله زیاد بدم می‌آید اینها فقط عاشق رقص و شلنك‌اندازی هستند و از دخترهم انتظاری جز این ندارند که بمحض رفاقت از دوستی خود سوء استفاده کنند آنها مرد زندگی نیستند.

درباره مسائل جنسی بایدبگویم که این چیزیست که باید پس از ازدواج دربارهٔ آن حرفزد :

یك پسر ۱۸ ساله که دریك لابراتوار کار می‌کندچنین‌می گوید : دنیای ما دنیای هیجان است . با وجود نارضائی‌هائی که وجود داردباز میتوان امیدوار بود چون امیدواریهائی که وجود دارد امیدواریهای فراوانی نیز در این‌جهان پهناور هست . باید کار کرد و کوشید و باید نتیجه دادونتیجه گرفت

در مقابل نسل خوشگذران‌قشر هائی از جوانان نیز هستند که جدا مایهٔ امیدواری هستند یکی از آنها می‌گوید :

من نوزده سال دارم و از یك خانوادهٔ سیزده‌نفری ! هستم منزل ما همیشه پرجنجال و سروصدابود بااینحال همه خوشبخت بودیم‌البته پدرم مریض بود و بالاخره هنگامی که سیزده ساله شدم اودرگذشت سرپرستی همه مابگردن مادرم‌افتاد من هم همت کردم و دست‌بکارهای متعددی زدم و اکنون از کار خود راضی هستم . خیلی مایل بودم‌پدرم زنده بود و زندگی روضع فعلی‌مرا میدید . حتما زیاد خوشحال‌میشد. من مادرم را دوست میدارم. هرکاری که از دستم برآید برایش‌می کنم واز هیچ خدمتی نسبت باو دریغ ندارم

دیگری می‌گوید : چنانچه بکار مورد علاقه خود سرگرم باشید هرگز دچار وسوسه‌ها وبطالت‌ها نمیشوید همهٔ این فلسفه بافیها و عصیانها در جوانان در اثر اینست که سرگرمی درستی‌ندارند . این است که آرامش هم ندارند و همیشه درحال تشویش و اضطراب بسرمی‌برند من به بیتلها علاقه دارم اما دیوانه و شیفته آنها نیستم ضرر آنها از ستاره‌های هالیوود کمتر است . آنهاهم‌دراین‌دنیا برای خودکاری دست‌وپا کردند، ابتکاری کردند همین وبس ولی من باید راه خودرادرست انتخاب کنم و همیشه بکوشم تابایك روش عاقلانه‌ای‌زندگی وخوشبختی خودرا تامین کنم، من هرگز دیوانه یا شیفته اینطور چیزها نیستم . دراین دنیای‌بزرك‌خواستنیهای‌فراوانی ازبدو خوب وجود دارد بایددر انتخاب کمی بخود زحمت داد بعد ثمره شیرینش راچشید.

آگهی احضار

به‌آقای سیدحسین مهتدی کارمند معلق‌ازخدمت وزارت بهداری که محل اقامتش مجهول است .

بدینوسیله اخطار مینماید که چون از طرف دادستان دادگاههای اداری باتهام ارتکاب تخلف‌اداری تحت‌پیگرد قرار گرفته‌اید . لذا درصورتیکه ازتاریخ نشراین‌آگهی ظرف‌بیست‌روز برای دریافت کیفر خواست‌وتسلیم جواب باداره کل امور اداری وزارت بهداری‌مراجعه ننمائید دادگاه اداری برابر مقررات غیابا تشکیل ورای مقتضی صادر خواهدنمود . الف ۶۸۱۰

وزارت بهداری

۱ـ۳ ۱ـ۳۶۰۹۶

«تاریخچه ورموز اسکی»

سخنرانی با نمایش فیلم توسط آقای کاظم‌گیلانپور قهرمان اسکی .

پس‌فردا شنبه ۱۹ دی‌۶عصر

انجمن ایران و آمریکا ـعباس‌آباد.

اطلاعات هفتگی

بارپرتاژ ـ داستان و یکدنیا زیبائی

منتشر شد

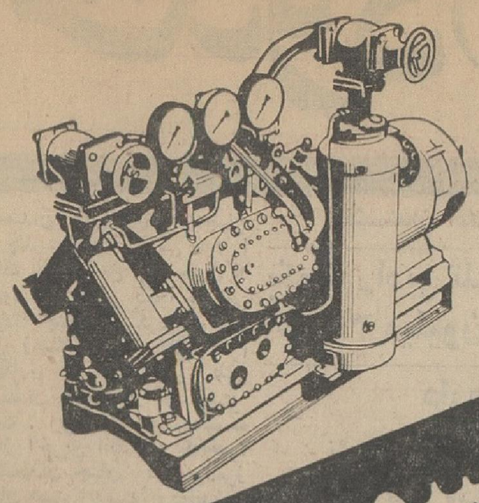

MEX

متال اکسپورت تقدیم میکند

انواع پمپ و کمپرسور برای کار های کشاورزی و صنعتی وامورشهرداریها

پمپ های دنده و سایر وسائل انتقال آب و روغن

پمپهای الکتریکی و دیزلی (ساکن و متحرك)

توربین و پمپهای عمیق مورب و پروانه دار

پمپ های کشاورزی با مکش خودکار

کمپرسور های هوا و آمونیاکی (ساکن یا متحرك)بطور انحصاری‌هم بادیزل وهم‌الکتریکی بکار برده میشود

پمپ های معدنی

پمپ مشاور

پمپ های شیمیائی

METALEXPORT WARSZAWA POLAND

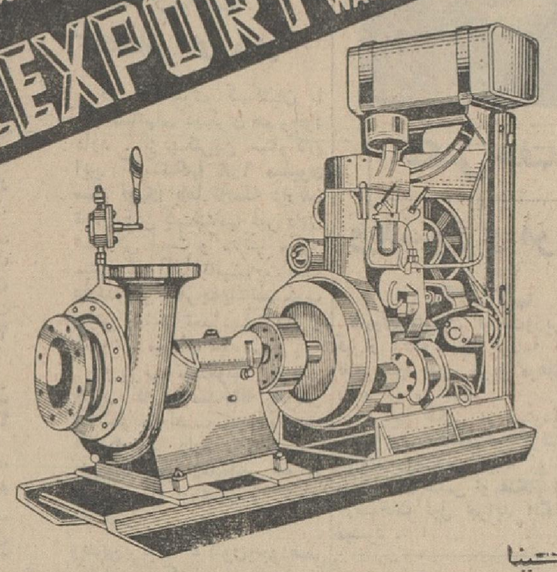

برای کسب اطلاعات بیشتر به

بازرگانی اشتال

خیابان سپه شماره ۴۸۷

تلفن ۳۰۴۸۶۷

مراجعه‌فرمائید .

در سالنهای گرم و مجلل

مهمانخانه بزرك دربند

جشن های عروسی و میهمانیهای‌خصوصی و کوکتل پارتی شما را به بهترین نحوی پذیرائی نموده و قیمت های خود را با تخفیف ۳۰٪بدون‌سرویس‌تعیین‌نموده‌است

تلفن های : ۸۳۴۴۲ ـ ۸۳۴۲۳ ـ۸۵۱۴۳۹ ۱ـ۶ آـ۳۴۲۴۲

رامبلر امریکن ۴۴۰ چهاردر رامبلر کلاسیك ۷۷۰ رامبلر آمباسادور ۹۹۰

1965

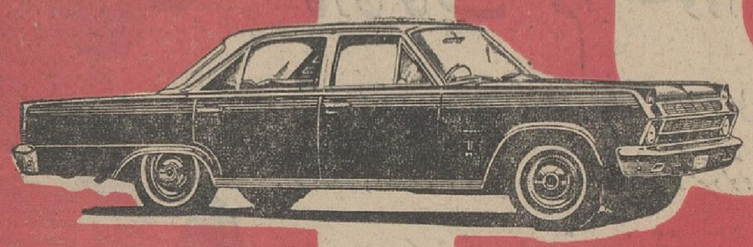

رامبلر ۱۹۶۵ «آمباسادور» ۹۹۰ چهاردر
باخصوصیات تکامل یافته ـ مجلل
وباشکوه مجهز بکولر و شیشه رنگین
۶ سیلندر ، ۸ سیلندر

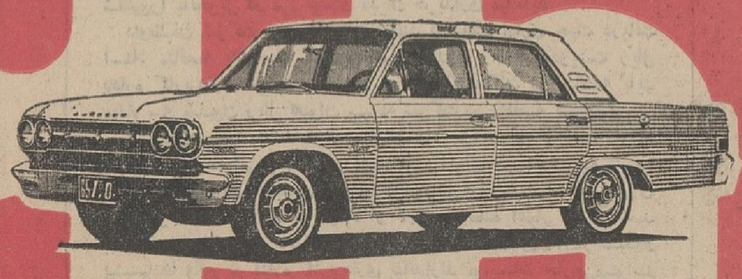

رامبلر ۱۹۶۵ «کلاسیك» ۷۷۰ چهاردر
جادار ـ سریع وپرقدرت درحد اعلای
ظرافت وزیبائی

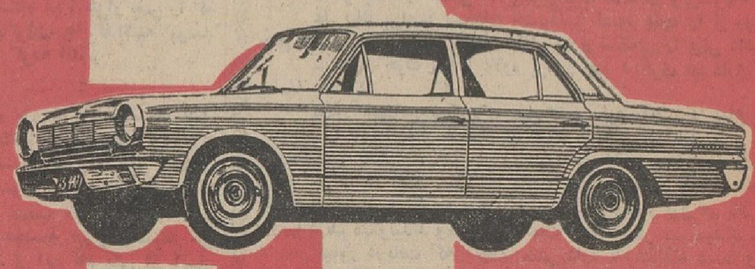

رامبلر ۱۹۶۵ «آمریکن» ۴۴۰ چهاردر
آخرین تکنیك دراتومبیلهای کوچك جهان
باترمز دوبل ومصرف بنزین کم، هرصد کیلو
متر فقط ده لیتر.

قانون آگهی زیبا

برای کسب اطلاعات بیشتر : شرکت سهامی جیپ خیابان اکباتان ـ تلفنهای: ۴۹ـ۳۰۵۴۴۵ مراجعه فرمائید

در جلسه امروز مجلس شورایملی گفته شد :

آزادی زنان ایران

با حق انتخاب شدن بنمایندگی مردم و انتخاب کردن تکمیل شد

در جلسه امروز مجلس شورای ملی از خاطره روز تاریخی ۱۷ دی تجلیل شد و چند تن ازنمایندگان تحریکات ناصر را تقبیح نمودند .

● ۱۷ دی

ساعت ده و پنجدقیقه بامدادامروز جلسه علنی مجلس شورای ملی‌به ریاست آقای دکتر خطیبی (نایب رئیس) تشکیل شد .

پس از انجام امور مقدماتی نطق های قبل از دستور آغاز شد .

خانم شوکت ملك جهانبانی به مناسبت روز هفده دی گفت : این روز تاریخی را بعموم بانوان کشور تبریك عرض میکنم .

شاهنشاه ما با اعطای حق‌انتخاب کردن و انتخاب شدن به بانوان کشور ، آزادی جامعه زنان کشور را تکمیل فرمودند .

درود به روان پاك شاهنشاه فقید آزاد کننده زنان ایران . شاهنشاه فقیدازاین اقدام‌هدف‌مقدسی‌داشتند. ما یکبار دیگر در برابر عظمت‌اقدام اعلیحضرت فقید سر تعظیم فرود می‌آوریم .

● پول مردم مصر

آقای مهندس‌حسن صائبی‌نماینده ملایر گفت : ۱۴ قرن پیش پیغمبر اسلام فرمودکه اسراف‌حرام‌است و اسراف کننده‌مورد تنفر خدا خواهد بود این ناصر قبطی پول ملت‌نجیب مصر را برای قتل و کشتار دریمن و قبرس صرف میکند و مردم مصر ناچارند گوشت میمون بخورند و گرسنگی بکشند .

● تجاوز ناصر

آقای حسین معتمدی نماینده‌اصفهان ابتدا سفر پادشاه نروژ راتبریك‌گفت وسپس درباره تحریکات‌ناصرصحبت کرد و گفت : ناصر بفکر تجاوز به خاورمیانه افتاده است و بهمین‌جهت ملل عرب حاضر نشدند ونیستند بااو اتحاد و یگانگی داشته باشند زیرا ناصر هزاران جاسوس به کشورهای عربی اعزام داشته و جنك و نفاق بین ملل عرب برپاکرده است .

آقای حسین معتمدی در پایان‌در باره وضع برق اصفهان صحبت کردو گفت : شهرداری اصفهان صلاحیت اینراندارد که بیك پرونده ده‌میلیون تومانی‌اختلاف بین شهرداری‌و کارخانه برق اصفهان رسیدگی کند.زیرا ممکن است حقوق حقه مردم اصفهان ضایع شود .

وظیفه سازمان ملل

آقای امان‌الله‌ریگی گفت : در آخرین دوره اجلاسیه سازمان ملل، اقای عباس آرام وزیر خارجه که ریاست هیئت نمایندگی ایران‌راداشت درنطق افتتاحیه‌خوداصول انقلاب شاه ومردم رابرای نمایندگان کشور های جهان تشریح کرد و سیاست‌صلح ـ جویانه ایران را تائید و تاکید نمود. آقای ریگی سپس به تحریکات ناصرو آدم دزدی و کشت‌و کشتار برادران مسلمان دریمن‌وقبرس‌اشاره کرد و گفت :اعمال این زمامدار کج خیال باید از طرف شورای امنیت سازمان ملل تحت کنترل قرارگیرد.

● سفر خوزستان

آقای دکترشفیع‌امین‌پس ازتجلیل ازروز تاریخی هفده دی گزارش‌بازدید اولین‌دسته نمایندگان مجلس‌شورای ملی را ازاستان خوزستان وفعالیت های نفتی آن حوزه و همچنین کار های عمرانی و آبادانی آن استان به اطلاع مجلس رسانید .

آقای دکتر شفیع امین در پایان توجه دولت را به وضع دانشگاههای شهرستانها جلب نمود .

احساسات مردم آذربایجان

آقای حق‌شناس نماینده تبریز متن قطعنامه جانبازان و فداکاران آذربایجان را مبنی برآمادگی آنان در راه دفاع از کشور وجانبازی درراه استقلال و تمامیت ایران قرائت کردو اعلام داشت که مردم آذربایجان از تحریکات ناصر بشدت متنفرند ودر اجتماعات مختلف تنفر خود را اعلام داشته ومیدارند .

● در دستور

در اینموقع مجلس وارد دستورشد وچند لایحه دولت تصویب شد .

تحریکات ضد ایرانی ناصر محکوم است

بعد از ظهر دیروز اجتماع‌بزرگی از ساکنان شهرآراء برای جوابگوئی به تحریکات جمال عبدالناصر و پشتیبانی از سیاست خارجی دولت در میدان شهرآراء تشکیل شد .

در این اجتماع گفته شد

جمال‌عبدالناصر دیکتاتور از روزی که روی کار آمد در نقاط مختلف خاورمیانه آشوب و فتنه و برادر کشی‌براه انداخته ، آرامش وآسایش را از ملل عرب سلب کرده و همه جا توطئه چینی های او باشکست مواجه شده و حتی آدم دزدیهای او در ایتالیا ملل اروپا را بهیجان درآورده است .

اکنون پای خود را فراتر گذاشته خلیج فارس را خلیج عرب خوانده و فکر میکند که میتواند با شیر ایران هم بازی کند .

ما امروز در اینجا گرد آمده‌ایم که بگوئیم دولت و ملت ایران از هم جدا نیستند و ما چون سربازانی آماده بخدمت در پشت سر دولت خود قرار گرفته و گوش بفرمان شاهنشاه خود هستیم .

● درکرمان

برابر خبر رسیده از کرمان ، در اجتماع بزرك فرهنگیان که در استادیوم‌ورزشی‌آنشهر تشکیل گردید سیاست متین دولت مورد پشتیبانی قرار گرفت و فرهنگیان از تحریکات ضد ایرانی حکومت مصر شدیداابراز تنفر کردند .

● در همدان

فرمانداران ، بخشداران و روسای انجمن های شهر ، حوزه فرمانداری کل‌همدان‌درنخستین جلسه کنفرانس خود که در فرمانداری همدان‌تشکیل شد ، به تحریکات ضد ایران حکومت مصرشدیداعتراض کردند و سیاست خارجی دولت را تائید نمودند .

برف

بقیه از صفحه اول

گزارش خبرنگاران ما در شهرستانها حاکی است از دیشب مجددا نزول برف و بارندگی در اغلب نقاط کشور شروع گردید ه‌و هم اکنون در سراسر منطقه آذربایجان و کردستان و اغلب شهر های کرمانشاهان برف میبارد و در بیشتر نقاط نیز ریزش باران ادامه دارد . با نزول برف و بارندگی از شدت سرمای هوا دربعضی شهرستانها کاسته‌شده است .

● در آذربایجان

خبرنگار ما در تبریز گزارش داد: از ساعت ۹ دیشب ریزش برف در تبریز و حومه این شهرستان‌شروع گردید و سراسر شب برف میبارید. هم اکنون (ساعت ۹ صبح) ریزش برف در تبریز و نقاط اطراف ادامه دارد و تاکنون ارتفاع برف در این شهرستان به ۲۰ سانتیمتر رسیده و با نزول برف سرمای شدید هوای‌این شهرستان کاهش یافته و هوا نسبتا معتدل شده است .

● در شمیرانات

خبرنگار ما در شمیران گزارش داد : از ساعت ۹ صبح امروز نزول برف شدیدی در سراسر شمیرانات وکوههای اطراف شروع شد بطوریکه ظرف مدت کوتاهی در حدود ۵ سانتیمتر برف بزمین نشست . هم اکنون خیابانها و کوچه های‌شمیران سپیدپوش است و نزول برف‌همچنان بشدت ادامه دارد .

● برف در همدان

خبرنگار ما در همدان گزارش‌داد: از ساعت ٦ صبح امروز نزول برف شدیدی در همدان و تمام نواحی اطراف شروع شد و تاکنون (ساعت ۱۰ صبح)ارتفاع برف در خیابان های این‌شهرستان از پنج سانتیمترمتجاوز شده است .

گردنه های اسد آباد و آوج باز است ولی بعلت یخبندان شدید و نزول برف وسائل نقلیه بدون زنجیر نمیتوانند از گردنه های مزبور ـ بگذرند .

گرگها بکرمانشاه حمله کرده‌اند خبرنگار ما اضافه کردکه سرمای شدید هوا و ارتفاع برف دراطراف شهر کرمانشاه بحدی است که جانوران وحشی گرسنه مانده و بطرف شهر حمله‌ور شده‌اند .ساعت ۹ صبح امروز گرگها از بیابانهای اطراف تپهٔ فتحعلی‌خان واقع در نزدیکی خیابان پهلوی کرمانشاه بطرف شهر حمله کردند .بمحض حملهٔ گرگها اهالی و عابرین با فریاد از ساکنین خانه‌ها استمداد نمودند و مردم باچوب و چماق و پارو وبیل بطرف گرگها هجوم آوردند و یکی از گرگهابدست شخصی بنام بهمن کشته شد وبقیه فرار را برقرار ترجیح دادندازشدت نزول برف سنگینی رفت‌وآمدوسائل نقلیه در خیابانهای شهر تقریبا متوقف شده و اتومبیلها ناچار در کنار خیابانها پارك گردیده است عبور و مرور بسیار سخت انجام‌می شود وبراثر انسداد راهها ارتباط کرمانشاه با شهرهای مجاور قطع گردیده است .

● پرف در تهران

از ساعت ۹و ۵۰ دقیقه بامدادامروز ریزش برف تهران و شمیرانات آغاز گردید وپس‌از دو ساعت عمق برف‌به ۵ سانتی متر رسید .

د رساعت ۱۲ از شدت ریزش‌برف کاسته شد و کم‌کم قطع گردید .

● وضع راهها

امروز وزارت راه اعلام کرد که در راههای کشور بشدت برف میبارد و ماموران راهداری‌بابرف‌روبها درگردنه ها برف روبی میکنند .

ماموران راه‌استان تهران درراههای هراز، چالوس، شمشك ، فیروزکوه جاده را پاك کرده‌اند .

آقای مهندس‌گلشن ابراهیمی‌امروز اعلام کرد که در راههای آذربایجان، کردستان، کرمانشاهان،قزوین، تهران برف سنگینی میبارد از طرف وزارت راه دو دستگاه جارو سه گریدور و برف روب‌به‌فرودگاه مهرآباد فرستاده شد وبااین وسائط تا عصر امروزباند فرودگاه را جهت فرود آمدن هواپیما ها آماده خواهند کرد .

ماموران راهداری استان تهران در راههای شمشك و هراز و چالوس مشغول فعالیت شده‌اند و ارتفاع‌برف در گردنه‌کندوان‌بیك متر رسیده‌است.

هواپیمای پادشاه نروژ نتوانست درتهران

امروز شاهنشاه ما ومردم‌پایتخت آماده شده‌بودندکه از اعلیحضرت‌اولاف پادشاه نروژمیهمان عالیقدر خود در فرودگاه مهرآباد استقبال کنند ولی متاسفانه‌بعلت‌انقلاب ناگهانی هوا و ریزش برف شدید ، بطوریکه در گزارش جداگانه خبرنگاران ماآمده است هواپیمای‌حامل پادشاه نروژ باهمه تلاشی که بکار برد نتوانست در فرودگاه بزمین بنشیند و عازم بیروت شد.

مستقبلین از اینکه نتوانستند از میهمان گرامی‌خود استقبال کنند متاسف شدند و همه آرزومندندکه هرچه زودتر از پادشاه کشور دوست خود نروژ درکوتاهترین فاصله استقبال کنند وایشان را درمیان خود ببینند.

روزنامه اطلاعات نیز بمناسبت سفر اعلیحضرت‌پادشاه نروژ چهار صفحه مخصوص (۱۱ـ۱۲ـ۱۳ـ۱۴) تنظیم کرده است که حاوی اطلاعات‌کامل وجامعی‌از موقعیت سیاسی ، اجتماعی واقتصادی آن کشور است‌که در این شماره بنظر خوانندگان عزیز میرسد.

خبرنگاران که مدتهازیر برف‌درانتظار فرود هواپیمامنتظرمانده بودندسرانجام وقتی هواپیما بطرف‌بیروت حرکت‌کردفرودگاه را ترك کردند .
این عکس هنگامی که خبرنگاران‌از روی‌فرش‌سرخ‌رنك پوشیده ازبرف عبور میکنند گرفته شده است .

هواپیمای حامل اعلیحضرت پادشاه نروژ که ساعت ده صبح امروزبتهران رسیده بود ، براثر نامساعد بودن فوق‌العاده وضع هوا وریزش برف‌قادر به‌فرود آمدن نشد وناچار عازم‌آبادان گردید . این هواپیما در سر راه‌خود به‌آبادان‌نیزدچار طوفان شدیدگردید ومجددا به‌آسمان تهران بازگشت‌اما چون بازهم دید فرودگاه بینهایت‌کم بود و نشستن امکان‌نداشت،هواپیمای حامل اعلیحضرت پادشاه نروژ و همراهان در حالیکه شاهنشاه در فرودگاه مهرآباد باستقبال ایشان آمده بودند ، پس از یکساعت تلاش عازم بیروت گردید .

● در فرودگاه تهران

برای استقبال از اعلیحضرت اولاف پنجم پادشاه نروژ ، شاهنشاه ساعت نه و سه ربع صبح امروز بفرودگاه مهرآباد تشریف فرما شدند .

قبل از تشریف فرمائی شاهنشاه بفرودگاه مهرآباد اعضای‌هیات‌دولت، روسای تشریفات دربار شاهنشاهی ، عده‌ای از شخصیتهای سیاسی خارجی و نروژیهای مقیم تهران در فرودگاه حضور یافته بودند .

و فرودگاه برای استقبال از میهمان عالیقدر ایران با پرچمهای ایران و نروژ زینت یافته بود .

● در آسمان فرودگاه

در ساعت ده بامداد غرش هواپیمای جت چهار موتوره حامل اعلیحضرت پادشاه نروژ وهمراهان در آسمان فرودگاه تهران بگوش رسید .

هواپیمای مذکور متعلق به‌شرکت هواپیمائی اسکاندیناوی بود . اما در این موقع آسمان فرودگاه مهرآباد را توده‌های ضخیم ابر پوشانده بود و برف بشدت میبارید و دید لازم برای نشستن هواپیما وجود نداشت ، لذا هواپیمای حامل اعلیحضرت پادشاه نروژ برروی تهران شروع به‌گردش نمود .

در این موقع تمام دستگاههای‌پیش بینی هواشناسی ، برج‌مراقبت شروع بفعالیت نمودند ومرتبا باخلبان‌هواپیما در تماس بودند .

هواپیما چندین بار ارتفاع کم کرد که شاید بتواند برروی باند به‌نشیند و با اینکه غرش هواپیما کاملا بگوش میرسید و فاصله آن با زمین کمتر از یکصد متر بود ولی بعلت تراکم ابرها و ریزش برف ، خلبان باند را تشخیص نمیداد و ناچار مجددا بر ارتفاع خود میافزود .

● بسوی آبادان

در ساعت ده ونیم به خلبان‌هواپیما دستور داده شد که برای جلوگیری از هرگونه خطری اوج گیری کند .

هواپیمای حامل اعلیحضرت‌پادشاه نروژ شروع به اوج گیری نمود .

قرار بودکه به خلبان هواپیمااعلام شود که بسوی آبادان حرکت کند ولی بنا برگزارش اداره هواشناسی چون هوای آبادان نیز مه‌آلود و فرودگاه آن غیر قابل نشستن بود ناچار هواپیما مجددا در آسمان‌تهران در بالای ابرها شروع‌به دور زدن‌کرد.

هواپیما در ساعت ده و پنجاه‌دقیقه مجددا پس از شکافتن ابرها خود را به‌ارتفاع ۵۰ متری فرودگاه رسانید و خلبان هواپیما در نهایت فعالیت و تجربه خواست هواپیما را بر روی باند بنشاند ، ولی چون بهیچوجه‌باند تشخیص داده نمیشد ، مجددا ارتفاع گرفت . صدای غرش هواپیمارا در نزدیکی باند فرودگاه مهرآباد همه مردم بخوبی‌میتوانستنداز فرستنده‌های سیار رادیو و تلویزیون بشنوند.

آماده باش

در این ساعت برج مراقبت اعلام آماده باش نمود و دستگاههای اطفاء حریق ونیروهای انتظامی و فرودگاه بحالت آماده باش درآمدند .

هواپیما مرتبا در همان ارتفاع کم برروی شهر تهران وفرودگاه مهرآباد گردش میکرد و بدون آنکه زمین‌را به‌بیند به پرواز خود ادامه میداد .

درهمین موقع یك مقام مطلع در اداره پیش بینی هواشناسی تلفنی به خبرنگار ما گفت :بعلت تراکم ابرها وریزش برف میزان‌دید درفرودگاه مهرآباد بکلی از بین رفته و خلبان بهیچوجه قادر نیست‌روی باندبه‌نشیند.

● بسوی بیروت

درساعت ده وپنجاه وپنجدقیقه پس از یکساعت تلاش خلبان برای سالم نشاندن هواپیما چون نتیجه حاصل نشد ببرج مراقبت اعلام داشت ،چون هوای آبادان نیز مه‌آلود است‌وهواپیما قادر به‌نشستن در آنجا نیست هواپیما بسوی بیروت حرکت خواهد کرد .

مستقبلین وبرف

خبرنگار ما که در انتظار تهیه اخبار تشریف فرمائی اعلیحضرت پادشاه نروژ در فرودگاه مهرآباد حضور داشت گزارش میدهد :

چون جایگاه سلطنتی فرودگاه مهرآباد تحت مرمت است این بار مراسم در محل دیگری مشرف به فرودگاه مهرآباد انجام گردید.

ازساعت نه ونیم بامداد اعضای هیات‌دولت ،روسای‌تشریفات وزارت دربار شاهنشاهی ، سفیر کبیر نروژ وبانو ، نروژیهای مقیم تهران‌وعده‌ای ازشخصیتهای سیاسی در انتظارموکب شاهنشاه بودند .

ده دقیقه به ساعت ده بامداد شاهنشاه به محوطه فرودگاه قدم نهادند در مقابل اتومبیل مخصوص شاهنشاه آقای نخست‌وزیر ، آقای وزیر دربار ،آقای‌دکتر لقمان‌وتیمسار پاکروان از شاهنشاه استقبال‌نمودند و شاهنشاه و آقای نخست وزیر به سالن مخصوص رهسپار شدند .

هیات دولت و خبرنگاران داخلی و خارجی و عکاسان در محل مخصوص مستقر شده بودند و گارد احترام نیمساعت قبل از تشریف فرمائی شاهنشاه بمحوطه فرودگاه در محل مخصوص جاگرفته بود .

ریزش برف

ازساعت نه‌وسی وپنج دقیقه ریزش برف آغاز گردید و ازیك ربع به ساعت ده ریزش برف سریعتر شد . بطوریکه‌برروی‌پالتوهای کلیه‌مستقبلین سفیدی برف بچشم میخورد روی شنلهای مخصوص افراد گارداحترام و کلاهها مخصوص اعضای هیات دولت و سایر مستقبلین ، از جمله سفیر نروژرابرف‌بکلی سفید کرده بود ،همچنین پلکان مخصوص‌هواپیما که‌ردیفهائی ازگلهای میخك آن راپوشانده بود و فرشهای قرمزرنگی که در مسیر راه شاهنشاه و میهمان عالیقدرشان گسترده بودند از برف پوشیده شده بود .

● در انتظار

هیئت‌دولت‌مستقبلین‌واعضای گارداحترام د رزیر ریزش شدید برف تاساعت ده‌و نیم بامداد انتظار کشیدند ولی د راین موقع شاهنشاه دستور دادند که مستقبلین به سالن عمومی‌فرودگاه هدایت شوند .

اعضای گارد احترام تاپس‌از مراجعت شاهنشاه از فرودگاه مهرآباد که قریب ساعت یازده بامداد بوددرمیان ریزش برف درمحوطه‌فرودگاه‌بودند.

● راحتی و هیجان

ازساعت ده‌تاساعت یازده که‌خلبان هواپیما در آسمان تهران برای‌نشستن در فکر چاره بود، مستقبلین در هیجان وناراحتی شدیدی بسرمیبردند ،دراین مدت وضع هوا و پرواز و فرود هواپیما مرتبا باستحضار شاهنشاه میرسید.

سرانجام پس از یکساعت تلاش بیحاصل کارکنان فرودگاه و خلبان هواپیمای‌اسکاندیناوی‌حامل‌اعلیحضرت اولاف‌پنجم ،چون نشستن هواپیمامقدور نشد به‌بیروت پرواز کرد، شاهنشاه فرودگاه مهرآباد را بسوی تهران‌ترك فرمودند .

جایگاه مخصوص میدان۲۴اسفند نیز که از ساعت۷ بامداد فعالیت برای آماده کردن آن‌آغاز شده‌بود .مستور ازبرف بود و کالسکه سلطنتی که آماده برای مراجعت اعلیحضرتین از میدان مذکور به کاخ سلطنتی بوددر میدان ۲۴ اسفند زیر پوششی از برف بچشم میخورد . همچنین شنهای مسیر موکب شاهنشاه و میهمان عالیقدر ایران که برای عبور کالسکه از میدان ۲۴ اسفند تا کاخ گلستان برروی زمین گسترده بودند زیر برف رفته بود .

● مراجعت بتهران

خبرنگارما آخر وقت امروز کسب اطلاع کرد که باند فرودگاه مهرآباد، برای آماده شدن جهت فرود هواپیماها آماده میشود ودر صورت مساعد بودن وضع هوا امکان دارد اعلیحضرت پادشاه نروژ عصر امروز از بیروت‌عازم تهران شوند در غیر این صورت میهمان عالیقدر شاهنشاه بامداد فردا بتهران تشریف فرماخواهند شد .

گزارش خبرنگار ما حاکیست که وزارت دربارشاهنشاهی‌دراینمورد مرتبا بابیروت در تماس است.

● در بیروت

آخرین گزارشی که یك ساعت بعدازظهر امروز بتهران واصل شد حاکیست که‌هواپیمای‌حامل‌اعلیحضرت پادشاه نروژ پنجاه دقیقه بعدازظهردر فرودگاه‌بیروت‌بزمین‌نشست‌واعلیحضرت اولاف از طرف مقامات عالیرتبه لبنانی و اعضای سفارت کبرای شاهنشاهی مورد استقبال قرار گرفتند.

گزارش‌اسوشیتدپرس

امروز هواپیمای ـ دـسی ـ ۸ حامل اعلیحضرت اولاف پادشاه نروژ براثر برف سنگین ونداشتن دیدخلبان نتوانست در فرودگاه تهران بزمین بنشیند .

هواپیمای مزبور ٦۵ دقیقه برای فرود آمدن تلاش میکرد .

اعلیحضرت شاهنشاه ایران که مدت ۸۰ دقیقه در فرودگاه انتظار میکشیدند ببرج کنترل‌فرودگاه‌دستور دادند هواپیمای حامل پادشاه نروژ بسوی بیروت راهنمائی شود . طبق گزراشهای رسیده شرایط جوی فرودگاه بین‌المللی آبادان نیز برای فرود آمدن هواپیما مناسب نبود .

اعلیحضرت اولاف‌که برای یك بازدید ۷ روزه به تهران آمده‌بودند تا مناسب شدن‌اوضاع‌جوی تهران در بیروت توقف خواهند کرد و سپس بتهران مراجعت خواهند نمود .

گزارش یونایتدپرس

مقامات فرودگاه مهرآباد امروز اعلام کردندهواپیمای‌حامل اعلیحضرت اولاف پادشاه نروژ که وارد تهران شده بود براثر طوفان برف مسیر خودرا تغییر داد وبه بیروت عزیمت کرد .

گزارش خبرگزاری فرانسه

هواپیمای حامل اعلیحضرت اولاف پادشاه نروژ بعلت وجود طوفان شدید برف امروز نتوانست در فرودگاه‌تهران فرود آید وبسوی بیروت پرواز کرد.

طوفان هنگامی آغاز شد که هواپیمای حامل پادشاه نروژ درانتظار فرا رسیدن ساعت مقرر برفراز فرودگاه دور میزد .

چون میدان دید دراثر نزول برف خیلی کم شده بود برج کنترل‌فرودگاه به هواپیما اجازه نشستن نداد معذلك شاهنشاه ایران و کلیه شخصیت‌هائی که برای استقبال از پادشاه نروژآمده بودند در فرودگاه منتظر بودند .

هواپیما که درمدتی بیش از یك ساعت مشغول دورزدن بود چند دفعه کوشش کرد بزمین بنشیند ولی موفق نشد و چون هوای آبادان در جنوب ایران نیز خوب نبود بسوی بیروت حرکت کردو قراراست ساعت ۱۲٫۳۰ امروز بوقت تهران در فرودگاه بیروت بزمین بنشیند .

گزارش رویتر ـ برف سنگین‌امروز مانع فرود آمدن هواپیمای دـسی ـ ۸ حامل اعلیحضرت اولاف پادشاه‌نروژ در فرودگاه مهرآباد شد. اعلیحضرت اولاف‌برای یك مسافرت رسمی‌بتهران آمده بودند . هواپیما بعد از آنکه‌مدت یکساعت درانتظار بهبود وضع هوا برفراز فرودگاه دور میزد ناچاربسوی بیروت حرکت کرد . شاهنشاه ایران ووزیران کابینه در فرودگاه درانتظار پادشاه نروژ بودند .

این اولین بازدید رسمی پادشاه‌نروژ ازایران است .«جنس بویسن» معاون نخست‌وزیر ورئیس تشریفات‌سلطنتی همراه پادشاه نروژ بودند .

● آخرین خبر

گزارشی که خبرگزاری فرانسه‌در ساعت یك‌و سی دقیقه بعداز ظهر از بیروت مخابره کرده حاکی است که هواپیمای حامل‌اعلیحضرت‌اولاف پنجم پادشاه نروژ در ساعت یك‌و ده دقیقه بعداز ظهر بوقت تهران در فرودگاه بیروت بزمین نشست .

موتور لنج مغروق درخورعبدالله

جمعا ۱۳ سرنشین داشته که فقط جنازه ناخدای آن بدست‌آمده است

خبرنگار ما در خرمشهر گزارش داد: امروز اداره بندر خرمشهردرباره موتورلنجی‌بناخدائی‌عبدالحسین‌جوهری که از کویت عازم آبادان بود و براثر طوفان دریا در خورعبداله غرق شد اعلام داشت :

موتورلنج مزبور بشماره ۵۸۵ و بناخدائی عبدالحسین جوهری که‌جمعا ۱۳ سرنشین که شش نفر مسافر و بقیه ناخدا و ملوانان آن بوده‌اند از کویت عازم آبادان شده است ولی در خورعبداله براثر طوفان دریا غرق گردیده و همه سرنشینان موتورلنج خود را بدریا انداخته‌اند.

جنازه خشك شده عبدالحسین جوهری در اطاقك میله دریائی توسط‌مامورین بدست آمده و این تنها جنازه‌ای از سرنشینان این موتورلنج مغروق‌است که بدست‌آمده است‌از بقیه‌سرنشینان موتورلنج اثری نیست .

«گاندی» سخن میگوید ...

دیگران دربارهٔ گاندی ـ این مرد بزرك‌قرن بیستم ـ بسیار سخن گفته‌اند و دربارهٔ شاگردان مکتب او ، ازجمله‌نهرو، مطالب بسیار خوانده‌اید.اما در این کتاب ،گاندی خود سخن میگوید تا مسلك و مذهب ومکتب فلسفی و سیاسی و اجتماعی‌خویش را هرچه روشن‌تر بیان کند .

اینست مذهب من

نوشتهٔ م.ك.گاندی‌جی ترجمه باقر موسوی زنجانی

بضمیمهٔ مکاتبات گاندی و تولستوی

در ۲٤٤ صفحه با جلد لوکس انتشار یافت

گاندی در ۱۹۳۸ برمقدمهٔ کتاب‌خودنوشت.

«این کتاب را در ۱۹۰۸ نوشته‌ام وازآنروز ببعد ، عقیده من به صحت مطالب آن راسخ‌تر شده‌است‌واکنون حاضرنیستم‌حتی یك جمله یایك کلمه از مطالب این کتاب را تغییر بدهم.»

برای شناسائی صحیح شیوهٔ تفکر گاندی وبرای‌دریافتن‌عظمت قانون‌بزرك‌او«محبت وعدم خشونت» از این گویاتر و صریح‌ترکتابی نیست . (بها ۱۲۵ ریال)

موسسه انتشارات احمد علمی

تلگراف زیر در ۲۹ سال قبل به پیشگاه اعلیحضرت فقید رضاشاه کبیر مخابره شده است :

اعلیحضرت‌ازتفقد ۱۷دی شاهانه بشرتاابدسپاسگذاراست.

علی‌محمد تقوی آـ۲۰٦٤۳

کلاسهای انگلیسی انجمن ایران وآمریکا

ثبت نام کلاسهای سه‌روز در هفته که در روز های شنبه و دوشنبه و چهارشنبه بین ساعات ٦ تا ۸ تشکیل میشوند در روز های چهارشنبه ۱٦ و شنبه ۱۹ ویکشنبه ۲۰ دیماه . وثبت‌نام کلاسهای عادی که‌همه روزه‌جزپنجشنبه و جمعه بین ساعات٤ تا۵و۵تا٦ و ٦تا۷ و۷تا۸ بعد از ظهر تشکیل میشوند در روزهای یکشنبه ۲۰ودوشنبه ۲۱ و سه‌شنبه ۲۲ دیماه از ساعت ٤تا۸ بعد از ظهر بعمل‌خواهد آمد ـ امتحان تعیین قوه برای داوطلبان جدید در روزهای ثبت نام تایکساعت قبل از خاتمه ثبت‌نام انجام خواهد شد.

نشانی ـ خیابان شاه ـ ساختمان آلومینیوم طبقه‌چهارم‌ـ قسمت عقب تلفن ٤۰۵۰۱ ـ ٤۷۱٤۰

آـ۳۵۹٦۲ ۵ـ۱

از هفته آینده

شکوفه‌های امید

باشرکت

خلیل عقاب

فقط امشب و فرداشب

میخواهید با من بازی کنید

در تاتر کسری

شاهرضا جنب بهار تلفن ۷۵٦۹۳۹

تبریکات

سرکار سرهنك منوچهر ظلی

ارتقاء جنابعالی را بدرجه سرهنگی از صمیم قلب تبریك‌عرض نموده و موفقیت شمارا در تمام دوران زندگی آرزومندیم .

سروان حسن توکلی مقدم‌ـسروان‌عباس قاسملو

آـ۲۰٦۳۹

جناب آقای دکتر شادمان شهردار محترم تهران

انتصاب شایسته آقای علی‌حسین‌زاده که از لیسانسیه های جدی و از صاحب‌منصبان لایق است بسمت رئیس قسمت املاك شهرداری تهران موجب کمال مسرت طبقه تحصیل کرده‌است.

جامعه لیسانسیه‌های کادر اداری دولت

نظر باینکه خرید سهام شرکت تعاونی صنف جگرکی تکمیل نگردیده انتخاب هیئت مدیره تاتکمیل سهام بتعویق افتاده روز انتخاب را بعدا آگهی مینمائیم .

هیئت مؤسس شرکت تعاونی جگرکیهای تهران

حسن حسن‌خانی ـ جواد احسانی ـ مرتضی کدخدائی‌ـ ناصر حسن‌خانی ـ عبدالله منفرد ـ رضاکشوری ـ محمد علی کریمی ـ عباس حاجی علی عراقی ـکریم کلانتر .

تسلیت

بانهایت تاسف مصیبت‌وارده‌را بدوست‌عزیزم آقای محمد علی نیلی و برادران گرام صمیمانه تسلیت عرض می نمایم .

آـ۲۰٦۳۵ سرهنك ستاد فریمی

انجمن متخصصین وجراحان بیماری های مجاری ادرار مراتب‌تاسف و تسلیت‌خودرا نسبت به مصیبت وارده به همکار گرام جناب آقای دکتر منصوریان تقدیم می‌دارند .

سردبیر انجمن ـ دکترمنوچهری

جناب آقای محمد جواد ناصر قندی

در مصیبت درگذشت مادر گرامیتان خود را شریك میدانم و تسلیت می گویم .

عبدالله رحیمزاده خوئی

جناب آقای کریم امامی

جناب آقای مهندس رحیم امامی

از فقدان اسف انگیز خلد آشیان حضرت آیت‌الله حاج سید محمدجعفرعلوی‌جدبزرگوارتان بسیار متاثریم . ضمن عرض تسلیت و ابراز همدردی از درگاه ایزد متعال صبر جمیل وعزت خاندان بزرك را خواستاریم .

آـ۳٦۳۱۸ عباسعلی ملك زاده و بانو

مصیبت وارده به خانواده محترم نظریان را تسلیت می گویم .

ایرج رحمانی

جناب آقای اسمعیل عابدی

مصیبت وارده را به آنجناب تسلیت عرض نموده بقا و سلامت آن فامیل محترم را از خداوند مسئلت مینمایم .

هوشنك چیت‌ساز

افسران .درجه داران لشکر ۳ مراغه درگذشت‌ستوان دوم عبدالله‌مرشدنصیری رابه خانواده آن مرحوم صمیمانه تسلیت عرض می کنند .

سرلشگر رئیسیان

بانهایت تاثر مصیبت‌وارده‌را به خاندان محترم بهاری و بخصوص دوست عزیزم آقای لطف‌الله بهاری تسلیت عرض می نمایم .

آـ۲۰٦۵۵ عمید سرداری

جناب آقای مهندس صالح مطلق

کلیه کارمندان وناظرین موسسه مهندس مشاور دکتر کورس مصیبت وارده‌را صمیمانه تسلیت عرض می نمایند وخودرا در غم واندوه حضرتعالی شریك می دانند .

ازطرف کارمندان و ناظرین موسسه دکترکورس

آـ۲۰٦٦۳ ملائیان

نگهبان بانك، باتهام سرقت و آتش زدن پولها محاکمه میشود

متهم پس‌ازشکستن گاوصندوق پولها را بوسیله برادرش بخانه‌فرستادو برای منحرف کردن‌مامورین تعدادی ازاسکناسهاراآتش‌زد وباگلوله خودرا مجروح ساخت

شعبه دوم دادگاه جنائی محاکمه نگهبان سابق بانك بیمه بازرگانان‌را که‌متهم به سرقت و ایجاد حریق در بانك میباشد شروع کرد .

باقر جعفرپور متهم است که چند ماه قبل هنگامیکه نگهبانی شب‌بانك رابعهده داشته ، با طرح نقشه قبلی وصحنه سازی گاو صندوق بانك را شکسته و مبلغ ۳ میلیون و۹۸۶هزار و۸۰٤ ریال از پولهای گاو صندوق‌را بسرقت برده و مبلغی از پولها رانیز آتش‌زده بود .

نیمه شب‌چندماه‌قبل صدای گلوله‌ای از داخل ساختمان بانك بازرگانان در خیابان بوذرجمهری بگوش رسید . وچند لحظه بعد نگهبان شب بانك‌بنام باقر جعفرپور درحالیکه خون ازپایش میریخت خودرا بپاسبان‌پست‌خیابان رسانید و گفت که سارقین داخل بانك شده و پس از ربودن پولها با گلوله او را مجروح کرده و فرار کرده‌اند .

نگهبان برای پانسمان‌به‌بیمارستان منتقل گردید ومامورین برای تحقیق داخل بانك شدند و مشاهده کردند که در گاو صندوق بزرگ بانك شکسته‌و مبلغی از اسکناسها نیز آتش زده شده است .

اسکناسها را آتش زد .

تحقیق از باقر شروع‌شد واوگفت هنگامیکه در بانك کشیك‌میداده چند نفر ناگهان بوی حمله کرده و سپس با دیلم در گاو صندوق را شکسته‌و پولها را برده‌اند و چون او قصد جلوگیری از فرار آنها را داشته‌است باشلیك گلوله ویرا مجروح کرده‌اند.

مامورین از باقر سئوال کردندبر صورتیکه سارقین بطرف او شلیك کرده‌اند چگونه گلوله به پشت پای او اصابت کرده است و از طرفی اسکناسها را چراآتش زده‌اند .

باقر باین سئوالات نتوانست‌جواب قانع کننده‌ای بدهد و بالاخره پس ازادامه تحقیق اعتراف کرد که مسئله حمله دزدان دروغ بوده است ،بلکه چون حقوقش کم بوده پولها را ازگاو صندوق بیرون آورده وقصد سرقت آنها را داشته است اما از این کار پشیمان شده و اسکناسها را آتش‌زده است .

نقشه برای سرقت پولها

ضمن بررسی مقامات بانك معلوم شد که درحدود ۲ میلیون و ۹۸۶ هزار و ۸۰٤ ریال از پولهائی که در گاوصندوق بوده بسرقت رفته است. درحالیکه اسکناسهای سوخته شده مبلغ بسیار کمی بوده و اکثر آنها اسکناسهای ده ریالی و بیست‌ریالی بوده است .

باقر جعفرپور وبرادرش در حالیکه برادرزاده خردسال باقر درمیان‌آنهانشسته‌بادعانامه دادستان رگوش میدهند .

بازپرسی از باقر ادامه یافت و او این بار گفت : برای سرقت پولهای بانك نقشه‌ای طرح کرده و باکمك برادرش جعفر جعفرپور آنرا اجرا کرده است . باقر اضافه کرد :شبی که کشیك بانك بوده، بادیلم گاو-صندوق بزرك بانك را شکسته و اسکناسها را تریك گونی ریخته و بدست برادرش داده‌واورا به خانه فرستاده است.بعدبرای آنکه‌مامورین رامنحرف کندمبلغ‌ناچیزی ازاسکناس هاراآتش زده است تا مامورین گمان کنند کلیه پولها را آتش زده است. وبرای تکمیل این نقشه گلوله‌ای‌نیز بپای خود شلیك کرده تا سرقت بانك رابدزدان نسبت دهد .

پس‌از روشن‌شدن‌جریان مامورین جعفر را فیزه دستگیر کردند واز خانه او قسمت اعظم پولها را بدست‌آوردند وپرونده رابدادسرا فرستادند .

اشتباه کردم !

دادستان علیه این دوبرادر به‌اتهام سرقت وایجاد حریق عمدی کیفر خواست جنائی صادر کرد و پرونده‌به دادگاه فرستاده شد .

شعبه دوم دادگاه جنائی ازدیروز محاکمه این دو برادر را شروع کرد. باقر صفر پور دردادگاه میگفت :من مرتکب یك اشتباه شدم و دست به دزدی زدم ولی تمام پولها را به‌بانك پس داده‌ام ولی هنوز بانك‌مدعیست که مبلغی از پولها پیش من مانده است.

محاکمه تاآخروقت ادامه داشت و رئیس دادگاه‌ازمتهمین درباره‌چگونگی سرقت ازبانك سئوالاتی نمود .

بجای نمك میوه به بیمارسم داده بودند

دادیاردادگاه اختصاصی‌رسیدگی بمواد خوراکی و آشامیدنی ظرف‌دو روز اخیر درباره عده‌ای از متقلبین در مواد خوراکی و داروئی قرار مجرمیت صادر کرده است . آقای دکتر قوامی دادیار مقیم این‌دادگاه درباره دکتر داروسازی که‌داروخانه خود را در اختیار سه نفر باسامی علی بدیعی ۱۵ ساله و غلامحسین بدیع‌زاده گذاشته بود ، قرار مجرمیت صادر کرد کارکنان این داروخانه متهمند چندی قبل بجای نمك میوه بیکی از مراجعین ماده سمی دیگری داده‌اند که منجربمرك بیمار شده است .

جوانی از مرك نجات یافت

دیشب مامورین‌ژاندارمری مرکز در بیابانهای ونك جوانی را که‌دست بخودکشی زده بود از مرك نجات دادند و به بیمارستان لقمان‌الدوله فرستادند .

این جوان پس از اینکه حالش بهبود یافت خود را حسن معرفی کرد و به آقای استوار سامانی‌رئیس پاسگاه ونك گفت که به قصد خودکشی تریاك‌خورده است وتریاك را از چمدان شوهر خواهرش امیر بدست آورده است . رئیس‌پاسگاه بخانه شوهر خواهر حسن رفت و ضمن‌بازرسی‌چمدان او مقداردیگری تریاك نیز بدست آورد . باینجهت حسن ضمن مسموم کردن خودبرای شوهر خواهرش نیز گرفتاری‌بوجود آورد . حسن و امیر به اتهام نگهداری تریاك از طرف دادگستری تحت تعقیب قرار گرفته‌اند .

کشف ۱۰هزار قوطی کرم تقلبی

این‌کرم ها بامارك معروفترین کارخانجات لوازم‌آرایش‌دنیا تهیه میشد

کارگاهی که مدتها در آن کرم ساختگی‌بنام‌معروف‌ترین کارخانجات دنیا تهیه میشد ، توسط مامورین بهداری شهرداری و دادگستری و پزشکی قانونی کشف شد .

دایر کننده این کارگاه بنام محمود اکبریان فرزند احمد ٤۱ ساله اهل تبریز ساکن تهران است . نامبرده‌در کارگاه خودچندین نوع کرم با مارکهای مختلف‌تهیه میکرد و در تهران و شهرستانها میفروخت .

محمود برای فروش بیشتر این کرم ها اقدام به تهیه جعبه های پلاستیکی مخصوص کرده ضمنا تعدادی از قوطی های خالی انواع کرم های معروف را نیز جمع آوری کرده بود .

نمایندگی‌های فروش‌لوازم‌معروف آرایش در تهران ، ظرف سه ماه گذشته مشاهده کردند که میزان فروش محصول آنها پائین آمده است و با تحقیق بیشتر معلوم‌شد که علت آن وجود مقدار زیادی کرم های تقلبی است .

وقتی مامورین وارد کارگاه مذکور در جوادیه شدند که بیش‌از ده هزار قوطی خالی و پر از انواع کرم های ساختگی آماده توزیع و فروش بود . با کشف کارگاه و ضبط کرم های ساختگی محمود اکبریان دستگیر شد وبا صدورقرار از طرف بازپرس مربوط بازداشت گردید . ضمن تحقیقات بعدی‌معلوم شد محمود علاوه بر آنکه در تهران اقدام به تاسیس کارگاه و ساختن کرم ساختگی کرده ، در تبریز نیز شعبه‌ای دایر کرده و احتیاجات تبریز را در همانجا تامین میکرده است !

بچه‌هابخاطر استحکام‌دوستی پدرهاازدواج کرده بودند

جوان ۱۸ ساله‌ای بنام‌اسد دارائی (عکس بالا) مدتیست که ناپدید شده است بستگان او درخواست دارند چنانچه خبری‌از وی‌دارید بنشانی زیراطلاع‌دهید: میدان شهناز ، چهارده متری حسینی روبروی دبستان انصاری کوچه سادات خانه شماره ۵۰.

دیروز زن جوانی بنام عالمتاج‌به دادسرای تهران آمده بود تا برای دهمین‌باراز شوهرش حسین‌شکایت کند .

عالمتاج که سرانجام مرجوعه‌ای بشماره ۱۷۲ از دادسرا گرفته‌است تا شوهرش‌راتعقیب کند ،بخبرنگار ما گفت در ۹ ماه زندگی ۹ بار با شوهرم اختلاف پیدا کردم و این اختلافات‌بقدری شدیدبود که‌مجبور شدم علیه او شکایت کنم و بنا به توصیه‌ومیانجیگری اقوام ازشکایت خود منصرف شدم شوهرم۹بارتعهد کرد که از اذیت و آزار من دست بردارد ولی بعهد خو دوفا نکرد .

این زن در جواب این‌سئوال که علت‌اصلی بدرفتاری شوهرش‌چیست گفت : پدرشوهرم با پدر من‌دوست است و بقول خودشان سی سال چندی قبل برای استحکام دوستی خودشان ، بدون توجه به تمایل شوهرم مرا بعقد او در آوردند و حالا شوهرم سعی میکند تا با اذیت و آزار من خودش را از زیر بار این ازدواج اجباری نجات دهد من هم بخاطر آبروی خانوادگی با جدا شدن او مخالفم .

قصاب محکوم شد

سید عباس

آخر وقت‌دیروز شعبه‌پنجم‌دادگاه جنائی سید جواد کاظمینی فرزند یحیی را با دو درجه تخفیف به‌چهار سال زندان محکوم کرد .

سید جواد که قصاب ده « سده» کاشان بود متهم بود که گاوی‌بیمار راکشته و گوشت آنرابمردم‌فروخته و یکی از مشتریان که جگر گاورا خورده در نتیجه مسمومیت فوت‌شده است .

مژدگانی

از مهربان سیروسی ٦٥ ساله ساکن کرمان زرتشتی از ۲۱ر۹ر٤۳ خبری نیست هرکس اطلاعی از وی دارد خواهشمند است‌بتلفن‌شماره ۲۲۳٤۷ تهران و تلفن۲۹۳۰ کرمان اطلاع داده‌و مبلغ پنج هزار ریال مژدگانی دریافت دارد . **محمد علی هنرمند**

شوهرم با پولهای من ازدواج کرده بود !

دیروز زن ثروتمند ۳٦ ساله‌ای به ژاندارمری امیرآباد شکایت کرد که شوهر تازه‌اش گذشته از اینکه پیش از ازدواج وی را فریب داده ۲۵۰هزار تومان پول اورا نیز خورده است !

این زن به‌آقای مصطفی‌زاده رئیس پاسگاه میگفت :۹ماه پیش باشوهر سابقم بافطار بمسافرت میرفتیم من و شوهرم از ده پانزده سال پیش باهم اختلاف ملکی داشتیم . در قطارشوهرم صحبت را باخلافمان کشانید ومیان ما مشاجره‌ای روی داد ومردی که در کوبه مابود ازصحبت ومشاجره مابهمه اخلاقاتمان پی‌برد. او در آنجا بسیار سعی کرد که مارا آشتی دهد و تا اندازه‌ای هم موفق شد و این امرسبب شد که پس از رسیدن بتهران پای او بخانه ماباز شود.

تامین آتیه

مدتی از آشنائی ماگذشته بود که این مرد مرا وادار کرد تا از شوهرم طلاق بگیرم . من باگذشتن از تمام اختلافات ملکی که با شوهرم داشتم وضرر کردن بیش ازنیم میلیون‌تومان از او طلاق گرفتم و سه‌ماه بعد بااین مرد ازدواج کردم . او ظرف دو ماه اول چنان رفتاری داشت که خود را دربهشت احساس میکردم . شوهرم۲۰ روز پیش پس ازآنکه توانست اعتماد مرا جلب کند، مبلغ ۲۵۰ هزارتومان ازمن گرفت تاخانه‌ای در خیابان‌تخت جمشید بخرد و آنرا بیك مدرسه ملی اجاره دهد. او پس از دریافت پول از خریدن خانه استنکاف مینمود وهرروز امروز و فردا میکرد. همین امر سبب شد که من در باره شوهرم به تحقیق بپردازم وبوسیله یکی‌از دوستانم‌آدرس خانه همسرش را که میگفت او را طلاق داده پیدا کنم و نزد او بروم . در آنجا فهمیدم که شوهرم زنش را طلاق نداده بلکه باو گفته است‌بخاطر پولهایم بامن ازدواج کرده تا آینده بچه‌هائی راکه از این زن دارد تامین کند. بهمین‌جهت‌برای شکایت‌آمده‌ام.

پاسگاه اکنون‌درصدد بدست‌آوردن دلیل علیه شوهر این زن است تا چنانچه وی از شکایت خود منصرف نشود، شوهرش‌رابدادسرا تسلیم کند.

مردی که مخالف تریاك بود بجرم‌خرید تریاك دستگیر شد

دیروز مامورین ژاندارمری مرکز در خیابان هاشمی‌مرد ٤۰ ساله‌ای بنام میراعلم را باتهام خرید یك وافور و مقداری تریاك از شخصی‌بنام علی دستگیر کردند .

میراعلم گفت این وافور وتریاك را برای مادر پیرش آقابیگم گرفته است .

میراعلم میگفت مادرش بیمار است و یکی ازپیر-مردان فامیل‌آنها گفته است که او در طفولیت دودی‌به بوده و باید در پیری نیز تریاك بکشد و این امرسبب شده که مادر پیرش بجای دکتر از او وافور بخواهدو چون او عدم اطاعت ازدستور مادر را گناه میداند ناچار شده مقداری تریاك و یك وافور از دوستش علی‌بگیرد

میراعلم ادعا داشت که خودش از مخالفین استعمال تریاك بوده است.اواشعاری را که هفت‌سال پیش در مذمت تریاك سروده و بچاپ رسانیده بود بخبرنگار مانشان داد .

علی دوست میراعلم ضمن صحبت با خبرنگار ما اعتراف کرد که وافور متعلق باوبوده او میگفت که این وافور را از چندین سال قبل در خانه نگهداری میکرده است .

از امشب درسینماهای

آستارا - چارلی - رادیو سیتی

خنده . جوانی. عشق. رقص و موزیك مجموعه‌ایست‌از فیلم دلپذیر «خاطرات خصوصی»

از امشب درسینماهای

دنیا - نادر

مراد. رامسر. جهان. کارون. فلور

طرح شرکت داوطلبانه

بقیه از صفحه اول

هشتم اسفندماه ۱۳۴۱ بااعلام تساوی کامل حقوق زن ومرد در ایران از طرف اعلیحضرت محمدرضاشاه - پهلوی تکمیل شد جامعه زنان ایران را از دوران تاریك قرون وسطائی واردمترقی ترین دوره جدید عصر تمدن بشری کرد و بدیشان امکان آن داد که ایفای سهم موثر خویش را در بنیان گزاری اجتماع نوین ایران وساختن کشوری آباد و آزاد و پیشرو برعهده گیرند.

اکنون که باهمت واراده دورهبر بزرك ایران جدید همه قید وبندها وموانع در راه تجلی استعدادها و نیروهای خلاقه زن ایرانی از پیش پای او برداشته شده وظیفه ماست که از این فرصت واز امکانات وسیعی که برای ما در همه رشته ها فراهم آمده است حداکثر استفاده رابعمل اوریم ونقش شایسته خویش رادر تامین سعادت و عظمت جامعه آینده ایرانی که افراد آنرافرزندان ماونسل‌های آتیه این سرزمین تشکیل خواهندداد ایفاء کنیم.

من یقین دارم که هرزن ایرانی هم از هوش واستعداد خداداد وهم ازروح ایمان وعلاقه قلبی بدین - ماموریت خویش کاملا برخوردار است و در عین حال به مسئولیتی که از این لحاظ در مقابل کشور خود و فرزندان خویش و در مقابل تاریخ کهنسال ایران دارد وقوف کامل دارد. بنابراین شك نیست که زنان ایران روز بروز وظایف انسانی و ملی و اخلاقی خودرا در انجام تعهداتی که دراینموردبرعهده دارند بیشتر و بهتر انجام خواهند داد و دراین روز پرافتخار آغاز سی‌امین سال نهضت بانوان ایران از خداوند متعال مسئلت دارم که همه مارا توفیق عنایت فرماید تا برای فرزندان خود مادرانی شایسته وبرای شاهنشاه و مملکت خویش خدمتگزارانی باایمان و فداکار باشیم.

بسیار خوشوقتم که امروز اجرای یك طرح ارزنده‌ای را که تاثیر عمیقی در بهبود وضع خانواده‌های روستائی‌نشین مملکت خواهدداشت اعلام دارم این طرح که بمنظور استفاده از خدمات بانوان داوطلب شهری بطور افتخاری برای ترویج خانه‌داری در روستاها تهیه شده توسط سازمان ترویج وزارت کشاورزی مورد اجرا قرار میگیردو بانوان نوع‌دوستی که برای این خدمت بزرك داوطلب میشوند با استفاده از وسائلی که از طرف وزارت کشاورزی در اختیار آنها گذارده خواهد شد تحت نظر کارشناسان فنی برای ترویج خانه‌داری ویاری خواهران روستائی خود به روستاها عزیمت مینمایند ونظر به اهمیتی که برای ایجاد تحول در زندگی زنان روستائی کشور قائل هستم واین موضوع مورد علاقه شخص اعلیحضرت همایون شاهنشاه میباشد پیشرفت کار کلیه کمیته های بانوان را که برای اجرای این برنامه در تمام کشور توسط سازمان ترویج تشکیل خواهد شد مورد توجه خاص قرار خواهم‌داد.

زندگی کارمندان را با

بقیه از صفحه اول

● **انقلاب ایران**

شاهنشاه در این مصاحبه که از شبکه رادیونی سوئیس پخش گردید فرمودند:

کشور من با یك تاریخ بسیار کهن - باستانی و یك تاریخ پرافتخار همیشه مستقل بوده و نه تنها هرگز مستعمره هیچ کشوری نبوده حتی توانسته است در مواقعی که مورد هجوم بیگانگان قرار گرفته تمدن و فرهنك خود را بآنها تحمیل کند.

شاهنشاه در باره اصلاحات ارضی فرمودند: اولین نتایج بدست آمده از اجرای اصلاحات ارضی درست همانهائی است که ما پیش از آغاز اصلاحات انتظار آنرا داشتیم. مهمتر ازهمه احساس آزادی است که اکنون خرده مالکان جدید کشور میکنند من باعده زیادی از این مالکان صحبت کرده ام و آنها همیشه این موضوع را تکرار کرده اند که گوئی دوباره بدنیا آمده‌اند بنظر من این تجدید حیات واقعی است.

● **شور و هیجان**

دهقانان اکنون خوب میدانند که دولت با تمام سازمانهایش از آنها حمایت میکند بهمین دلیل است که وقتی از دهکده های ایران دیدن میکنید با شور و هیجان روستائیان روبرو میشوید شور و هیجانی که خیلی واقعی است.

شاهنشاه در این مصاحبه اهمیت مطبوعاتی را در روشن کردن افکار عمومی و نقش اساسی دانشگاه را در تربیت روشنفکرانی که باید اجتماع را بجلو ببرند تاکید کردند و فرمودند:

باید کشور را دارای مدارس فنی و حرفه ای کرد و در عین حال به تمام آنهائی که افکارشان میتواند تحصیلات عالیه را بپذیرد کمك کرد و بآنها امکان تحصیل داد.

شاهنشاه تاکید کردند که با صنعتی شدن کشور کار های جدیدی برای فارغ‌التحصیلان ایجاد خواهد شد و افزودند که:

سپاه دانش عده زیادی از این جوانان را شامل خواهد شد، شاید امسال تعداد جوانانی که در سپاه دانش هستند به ده هزار نفر برسد درسال آینده ما سپاهیان دانش - بیشتری خواهیم داشت و سرانجام تعداد افراد این سپاه به پانزده تا هفده‌هزار نفر خواهدرسید، بعلاوه ما دست به تشکیل سپاه بهداشت و ترویج و آبادانی زده ایم که همه آنها برای کمك به ساختن ایران‌نوین روانه روستاها خواهند شد.

● **مبارزه با فساد**

در پاسخ این پرسش که مبارزه‌با فساد درچه مرحله‌ای است شاهنشاه فرمودند:

ما با شدت تمام و بطورسرسختانه‌ای بااین مسئله بمبارزه پرداخته‌ایم ودر این مبارزه سر های بزرك زیادی افتاده‌اند.

بزرك ترین سرها و شخصیت های وقت کشور که دلیلی‌علیه‌شان بدست آمده تحت تعقیب قرار گرفتندوعده‌ای ازآنها نیز بشدت مجازات شدندواین مبارزه بطور خستگی ناپذیری دنبال خواهد شد.

من در اینجا باید اضافه کنم که این مبارزه شدید و عمیق خواهد بود ولی نمیشود گفت که فساد درکشور ما بیشتر از جاهای دیگر است بلکه این فقط خود ماهستیم که آنرانشان داد ه‌و حتی گاهی فساد را بیشتر و بدتر ازآنچه که هست معرفی میکنیم درحالیکه کشور های دیگری هستند که‌فساد درآنجابمراتب بیشتر ازاینجا است، بهرحال ما تمام آنچه‌را که‌فساد وتباهی است بهر قیمتی که باشداز ایران ریشه‌کن خواهیم کرد.

ما بزودی قانون استخدامی تازه‌ای خواهیم داشت و باید توجه داشته باشیم که بکارمندان دولت دستمزدی که تامین کننده حداقل زندگی آنان باشد داده شود.

● **صلح و استقلال**

شاهنشاه تاکید فرمودندکه ارتش ایران بطور مطلق خارج از سیاست است و کاملا به سوگندی که خورده وفادار است.

ما درپی آن هستیم که توسعه و عمران و پیشرفت کشور خود راتامین کنیم و درعین‌حال خواهان صلح‌وحفظ استقلال وآزادی همه‌کشور هاهستیم. ما معتقدیم که نزدیکی دولت های بزرك شرق وغرب‌برای‌ماخطری ندارد زیرا دیگر امروز نمیتوان بایك کشور بضرر کشور دیگر سازش کرد.

در مورد همکاری های منطقه‌ای شاهنشاه فرمودند ما احساس میکنیم کشور هائی که سیاستشان شبیه به سیاست ما نیست آهسته آهسته و تدریجا نسبت‌به پیمان همکاری‌ایران- ترکیه -پاکستان اظهار علاقه میکنند واز ما توضیحاتی درباره این پیمان میخواهند و باید انتظار داشت که‌این همکاری درآینده توسعه بیشتری‌یابد.

قوانین تجارت و مالیات جدید

بقیه از صفحه اول

● **تاثیر در رشد اقتصادی**

قانون جدید مالیات، یکی ازقوانین مهم دولت است که تاثیرآن درصنعت وامور بازرگانی ورشد اقتصادی‌بسیار زیاد خواهد بود، و نقش موثری در رهبری اقتصاد آینده ایران خواهد داشت. دولت معتقد است که قانون مالیات زیر بنای تمام اصلاحاتی است که باید در رشته‌های مختلف تشویق وتوسعه اقتصادی انجام گیرد.

● **قانون تجارت**

مقامات وزارت دارائی معتقدندبموازات تصویب قانون‌در مجلس قانون‌تجارت باید بتصویب‌برسد، تا در یك زمان بموقع اجرا گذاشته شده. زیرا بسیاری از امور تجارت و صنعت و شرکتها در حال حاضر، بعلت‌نارسا بودن قانون تجارت، از نظر مالیاتی وضع روشنی ندارند. بهمین جهت قبل ازقانون اجرای‌مالیات‌باید تکلیف قانون تجارت هم روشن شود، والا قانون مالیات در مورد بازرگانی و صنعت زمینه مساعدی نخواهد داشت.

در قانون تجارت از تجارت و صنعت پیشه‌ور تعریف دقیقی شده است‌قانون مالیات بردرآمد باروشن بودن این تعاریف میتواند بازرگان و صاحبان صنایع و پیشه‌وران را شناخته، و مالیات آنانرا بر اساس این شناسائی وصول کنند.

زنان شهری

بقیه از صفحه اول

کشاورزی و توسعه کشت بالابریم. فعالیت دیگرما ترویج خانه داری‌است نمایندگان وزارت کشاورزی درروستا ها به زنان ده، اصول نظافت، بچه داری، خانه‌داری، کار های دستی، تهیه پوشاك بهتر و غذای بهتر و خلاصه استفاده صحیح ازتمام امکاناتی را که طبیعت در اختیارآنها قرار داده است میآموزند.

اما د راینمورد تعداد مروجین - خانه‌داری ما در دهات خیلی کم است و بهمین جهت آنچنانکه وزارت کشاورزی علاقمند است نمیتوانیم‌در کلیه‌دهات ایران نتایج لازم را بدست آوریم وزیر کشاورزی گفت پس از اینکه بانوان ایران بفرمان رهبر عالیقدر ما، حقوقی مساوی بامردان کسب کردند، بشکرانه آن علاقه‌خود را بشرکت در کار های اجتماعی ابراز داشتند.

بهمین جهت عده زیادی از بانوان آمارگیر خود را برای همکاری با سازمان ترویج خانه‌داری اعلام نموده و من مراتب را به حضور علیاحضرت شهبانو فرح گزارش کردم.

شهبانو از این پیشنهاد استقبال فرمودند و علاوه بر اینکه اجازه شروع این‌اقدام مهم را صادر فرمودند ریاست عالیه سازمان را نیز شخصا قبول فرمودند.

تیمسار سپهبد دیاحی افزود «طرح های مقدماتی همکاری بانوان شهری با زنان ده در وزارت کشاورزی‌تهیه شده و بزودی طرح نهائی تنظیم و اعلام خواهد شد.

مسئله مهم در اجرای این طرح اینست که زنان شهرنشین از این‌پس اوقات فراغت خود را در دهات خواهند گذراند و علاوه بر اینکه اصول ترویج خانه‌داری را به زنان ده آموزش خواهند داد از این تماس دائمی شهرنشینان و روستائیان، یگانگی و وحدتی را که لازمه انقلاب بزرك تاریخی ما است بدست خواهد آمد.

ایران و مصر

بقیه از صفحه اول

● **اعتراض ایران**

در آن هنگام که قدرتهای بزرك جهان علیه مصر قیام کرده بودند و هواپیما های انگلستان و فرانسه بندر پرت‌سعیدرا بخون وآتش میکشیدند، ایران در راس اولین ملل آزادیخواه جهان، صدای اعتراض خود را علیه این یورش و مداخله بلند کرد و نمایندگان ایران در همه مجامع بین‌المللی علیه متجاوزان رای دادند.

این دوستی و حسن نیت تا آنجاادامه یافت که آقای محمود فوزی وزیر امور خارجه وقت مصر طی یاد داشتی که برای سفیرکبیر ایران در قاهره فرستاد بنام ملت مصر و بنام جمال عبدالناصر از مساعی شاهنشاه ایران در برقراری صلح در خاورمیانه‌رسما سپاسگزاری نمود.

● **روزنامه های مصر**

زبان گویای‌این احساسات‌دوستانه و اعمال برادرانه ایران نسبت به‌مصر در آن زمان خود مطبوعات مصری هستند و آرشیو مطبوعات عرب این حقیقت را بخوبی نشان میدهد.

واینست تاریخچه کوتاهی ازاحساسات و اعمال ایران نسبت به‌حکومت فعلی مصر در بحران بزرك کانال سوئز که خوانندگان و بخصوص برادران عرب باید بخوانند و قضاوت کنند که در آن روز نسبت بایران چه می‌نوشتند و بعد روی مقاصد شخصی و نظرهای جاه‌طلبانه ناصر چگونه تغییر قیافه دادند و چه افکار پلیدی رابدستوردیکتاتورمصر تعقیب‌نمودند!

روزنامه الشعب در شماره مورخ اول اکتبر ۱۹۵۶ مینویسد:

آقای علیقلی‌اردلان وزیرامور خارجه ایران اظهار نمودند که ایران درموسسه‌استفاده‌کنندگان از کانال سوئز شرکت خواهد نمود و ایران از جمله کشور هائی است که حقوق مصر را تائید و با توسل به قوه قهریه مخالفت مینماید.

رای ایران

الاهرام در شماره مورخ ٦ اکتبر ۱۹۵٦ گزارش میدهد:

از خبرنگاران‌الاهرام نیویورك کسب اطلاع گردید که فرانسه وانگلستان دربدست آوردن‌هفت رای موافق درمورد طرح خودعدم موفقیت حاصل‌خواهند کردزیرا پرو- چین‌ملی - شوروی-ایران ویوگوسلاوی با تائید این‌طرح مخالف میباشند.

سخنان شاهنشاه

الاخبار در شماره مورخ ۷ اکتبر ۱۹۵٦، سخنان شاهنشاه ایران را در نطق افتتاحیه مجلس سنا در موردحق حاکمیت مصر بر کانال سوئز انتشار داده و مینویسد:

اعلیحضرت همایون شاهنشاهی اظهار امیدواری فرمودند که اختلافات مربوط به کانال‌سوئز بطریق مسالمت آمیزی که حقوق وسیادت مصر را تضمین کند تسویه‌گردد. اعلیحضرت‌همایون شاهنشاهی این بیانات را ضمن نطقی که‌در مراسم گشایش‌دوره جدید مجلس سنای ایران‌ایراد فرمودنداظهارداشتند. اعلیحضرت همایونی همچنین خاطر نشان ساختند که ایران امیدواراست سازمان ملل متحد در حل‌وفصل مسئله کانال سوئز بنحوی که کانال را در مقابل کلیه کشتی های ممالك‌عالم باز بگذاردوبحق حاکمیت مصرلطمه‌ای واردنیاورد موفقیت حاصل کند.

وروزنامه الشعب‌در شماره‌مورخ ۲۵ اکتبر ۱۹۵٦ خود، سخنان شاهنشاه ایران را در مورد استقلال مصرچنین منعکس میکند:

بمناسبت یازدهمین سال‌تاسیس سازمان ملل متحد اعلیحضرت همایون شاهنشاه ایران اظهار فرمودند که من اطمینان دارم سازمان ملل متحد موفق خواهد شد که اختلاف کانال سوئز را طوری مرتفع سازد که حاکمیت واستقلال مصر مصون مانده و منافع دول استفاده‌کننده ازکانال نیز رعایت گردیده باشد.

تقبیح تجاوز بمصر

الجمهوریه در شماره‌مورخ ۹نوامبر ۱۹۵٦ خود گزارش میدهد:

پس از خاتمه‌کنفرانس نخست‌وزیران ترکیه- پاکستان -عراق وایران یك اعلامیه رسمی صادر وطی‌آن تجاوز اسرائیل تقبیح‌و دعوت به عقب نشینی نیرو های اسرائیل از خاك مصر گردیده است، دول چهارگانه که با بریتانیا در پیمان بغدادشرکت دارند ازدولتین انگلیس‌وفرانسه تقاضا نموده‌اند که ترك‌مخاصمه کرده و نیرو های‌خود را ازمصر فرا خوانند. این چهار دولت لزوم محترم شمردن سیادت و حیثیت و استقلال مصر رامتذکر گردیده‌اند.

الجمهوریه نیز در شماره مورخ ۱۰ نوامبر ۱۹۵٦ خود این موضوع را منعکس کرده و مینویسد:

طی اعلامیه‌مشترکی‌که توسط دولت عراق- ترکیه- ایران و پاکستان صادر شده و به این نکته اشاره شده است که دولت های نامبرده همه گونه مساعی ممکنه را جهت‌حفظ صلح‌وامنیت در منطقه خاورمیانه مبذول‌داشته واز نیرو های انگلیس‌و فرانسه دعوت بعقب نشینی از منطقه کانال سوئز مینمایند.

تشکر مصر از شاهنشاه

این‌مطالب خلاصه‌ای‌از نوشته‌های خود مطبوعات مصری‌درمورد اقدامات‌ایران بطرفداری از استقلال مصرو حاکمیت این کشور بر کانال سوئز و تقبیح تجاوز به‌برادران عرب‌بودو بدنبال‌آن الجمهوریه در شماره مورخ ۱٤نوامبر ۱۹۵٦ گزارش داد:

دکتر محمود فوزی وزیرامور خارجه مصر طی یادداشتی که برای آقای انوشیروان سپهبدی سفیرکبیر ایران‌در قاهره‌ارسال داشته اظهار نموده است بنام ملت مصرو بنام جمال‌عبدالناصر رئیس جمهور از اعلیحضرت همایون شاهنشاهی و مساعی معظم‌له در برقراری صلح در منطقه خاورمیانه صمیمانه تشکر و سپاسگزاری مینمایم.

الجمهوریه چهار روز بعد یعنی در شماره مورخ ۱۸ نوامبر ۱۹۵٦ خود نیز چنین مینویسد:

والاحضرت شاهپور غلامرضا پهلوی امروز اظهار داشتند که ملت ایران نسبت به غائله‌فعلی درمصر بانظر همدردی نگریسته **وکلیه احزاب ایران از مصر طرفداری مینمایند و دولت‌ایران باوضاع حاضر باوقت توجه‌دارد.**

هدیه ایران

باین ترتیب با مساعی و عواطف دوستانه ایران‌و کشورهای آزادیخواه دیگر جهان، بحران مصر مرتفع شدو خطر گذشت وپس ازآن ملت ایران برای نشان دادن احساسات دوستانه خود هدیه‌ای‌نیزبرای ملت‌مصر فرستاد

روزنامه الاهرام‌دراین باره‌درشماره مورخ ۱۲ دسامبر۱۹۵۷ خودمینویسد:

«هدیه ملت‌ایران که‌بمناسبت پیروزی پرت سعید بر تجاوز استعمار گران به مردم این‌شهر اهداء شده ۱ عبارت است‌ازیك قطعه قالی ایرانی بمصر وارد شد.»

مجله روزالیوسف نیز درشماره مورخ ۲۲ دسامبر مینویسد: طبق دستور وزیر شئون‌اجتماعی قرار شده است قالی مزبور در یك مزایده‌علنی‌در معرض‌فروش گذارده شود و بهای آن بنفع اهالی پرت سعید تخصیص داده شود.

تقویم اطلاعات

پنجشنبه- هفدهم دیماه ۱۳٤۳- سوم رمضان المبارك ۱۳۸٤ - هفتم ژانویه ۱۹٦۵

- توپ افطار امشب ساعت ۵و۲۷ دقیقه
- توپ سحر امشب ساعت ۵و۳٤ دقیقه.
- اذان صبح فردا ساعت ۵و۳۵ دقیقه
- طلوع آفتاب فردا ساعت ۷و۱۲ دقیقه

برنامه امشب

تلویزیون ایران

۵٫۰۱ اعلام برنامه
۵٫۰٤ تدریس شیمی
۵٫٤۵ ورزش
٦٫۱۵ تاریخ
٦٫۳۰ هنرستان عالی موسیقی
۷٫۰۰ برنامه روز هفده دی
۷٫۳۰ چارلی چاپلین
۸٫۰۰ هنرهای زیبا
۸٫۳۰ اخبار
۹٫۰۰ او -اس -اس
۹٫۳۰ شما وسینما
۹٫٤۵ فیلم سینمائی
۱۱٫۱۵ پایان برنامه

برنامه فرداشب

٦٫۰۱ اعلام برنامه
٦٫۰٤ کارتون
٦٫۳۰ ارکستر شاد
۷٫۰۰ وایکینگها
۷٫۳۰ برنامه سه دقیقه پرسش
۸٫۰۰ آنچه دراین هفته گذشت
۸٫۱۵ اخبار هفته
۸٫۳۰ گروه نجات
۹٫۰۰ چند سئوالی
۹٫۳۰ عقیده شما چیست؟
۹٫٤۵ فیلم سینمائی
۱۱٫۱۵ آهنگهای درخواستی
۱۱٫٤۵ پایان برنامه

پیش بینی هوا

اداره هوا شناسی پیش‌بینی وضع هوای ایران را تا ظهرفردا بدین قرار اعلام داشت:

هوای نواحی آذربایجان و شهرستان های غربی و شمالی‌و تهران ابری‌گاهی همراه‌باریزش برف خواهد بود، که بتدریج‌از طرف غرب از مقدار ابر ها کاسته خواهد شد.

هوای نواحی خوزستان، و سواحل دریای مازندران نیمه‌ابری، گاهی ابری، همراه با بارندگی خواهد بود.

هوای شهرستان های مرکزی و فارس کمی تا قسمتی ابری‌که بتدریج بر مقدار ابر هاافزوده شده، همراه با ریزش برف خواهد شد.

هوای بقیه نقاط صاف، کمی ابری پیش بینی میشود.

AUTO UNION
DKW
د.کا.د.

د.کا.د. اف ۱۲
1965

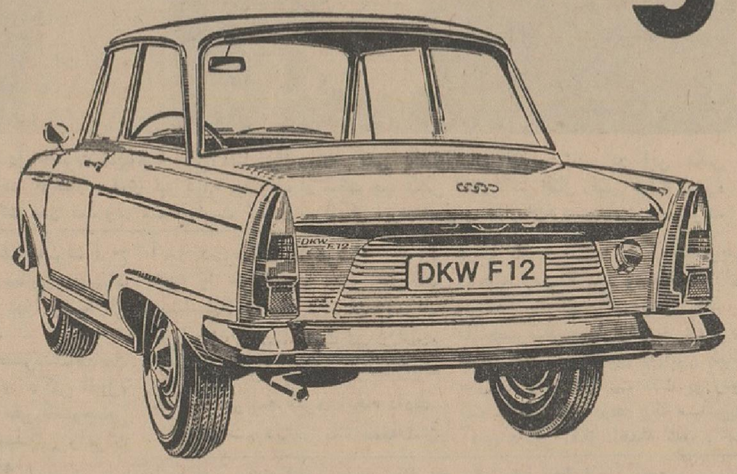

نماینده انحصاری اتومبیلهای د.کا.و. در ایران
شرکت سهامی وهابزادگان

نتیجه قرعه کشی

بلیطهای فوق‌العاده اعانه ملی

در ساعت ۵و٤ بعداز ظهر دیروز (چهارشنبه ۱٦دیماه) مراسم قرعه‌کشی بلیطهای فوق‌العاده اعانه ملی سری۷۳۳ در بنگاه اعانه ملی انجام و نتیجه بدین شرح‌اعلام‌گردید.

٦	شماره‌های ما قبل وما بعد جایزه‌دویست‌هزارریالی هریك‌برنده پنجهزارریال — پنجهزار ریال
۵٤	شماره‌های ماقبل‌وما بعد جایزه‌دومیلیون ریالی‌هر یك‌برنده‌یکصد هزارریال — یکصدریال
۱۰۰	— پنجهزار ریال
۸۱۵۱	— پنجهزار ریال
۲۷۸۵۰	— دویست هزار ریال
۱۰۹۵۲۸۳	— دومیلیون ریال

برندگان ۲۰ هزار تومانی و ۲۰۰ هزار تومانی‌بایدحداکثر تاچهارشنبه آینده به بنگاه اعانه ملی مراجعه کنند تاپس‌از دریافت جایزه خود در مراسم قرعه‌کشی قهرمان شانس نیز شرکت کرده هموزن خود ودر صورت داشتن سری هموزن تمام افراد خانواده خود پول بگیرند.

بنگاه اعانه ملی

شرکت تعاونی پوست‌کشتارگاه تهران‌درشرف‌تاسیس

بمنظور همکاری‌وتعاون صنفی و تقسیم عادلانه پوست کشتارگاه تهران بین اشخاص ذیحق شرکتی بنام (شرکت تعاونی پوست کشتارگاه تهران) با سرمایه شش میلیون ریال در ششصد سهم ده هزار ریالی در شرف تاسیس است از کلیه همکاران صنفی‌دعوت میشود برای پرداخت صدی بیست سهام درخواستی‌بادر دست‌داشتن برك معرفی نامه‌از اتحادیه‌بحساب شماره۱۸۱۸ بانك تعاون وتوزیع واقع د رخیابان فردوسی شمالی اقدام و رسید بانکی را با قید نام‌و مشخصات و آدرس کامل خود به هیئت موسسین بنشانی دفترفعلی اتحادیه بازار سرای شکروی عباس اردوهانی تسلیم نمایند مدت خرید سهام تا آخر روز ۳۰ر۱۰ر٤۳ میباشد.

هیئت موسسین: حاج‌اکبرسرشارزاده - حاج اسداله جابریان - حاج جواد عباسیون - علی بختیاری - عباس اردوخانی.

آ-۲۰٦۱۱

آگهی فقدان سهم

چون برك رسید موقت ۱۰سهم ازسهام‌شرکت‌سهامی‌تولیدی قند شیروان وقوچان بشماره ۳۰۰ که متعلق به آقای دکترواهرام هاراطونیان میباشد بقرار اظهاریه مورخ ۱۳ر۱۰ر٤۳ ایشان مفقود گردیده است لذا ازتاریخ‌صدور این آگهی تا مدت ۱۰ روز چنانچه برك سهم مزبور اعم از اینکه معامله‌ای روی آن انجام شده یابلامعارض باشد بدفتر این شرکت واقع در خیابان‌سپهبد زاهدی کوچه صدر شماره ۱۳۳ ارائه نگردد از درجه اعتبار ساقط وباصدور برك سهم جدید هیچگونه ارزشی برآن مترتب نخواهد بود.

شرکت سهامی تولیدی قند شیروان وقوچان - تهران

هتل مرمر

همه‌شب شام باارکسترتهپست- بهترین منوی کامل
سالن‌های مجلل مخصوص جشن های عروسی و شب‌نشینی

روزهای جمعه و تعطیل ته‌دانسان

تلفن۹-٤٤۷۸ ٦-٦٦۱۰۱ - خیابان فیشرآباد

شرکت میلاردسهامی

انواع مرغوبترین دیسکهای هیدرلیکی وکشتی ساخت انگلستان‌را که‌قابل استفاده انواع تراکتورها میباشد وارد وبامناسبترین قیمت در دسترس کشاورزان عزیز و فروشندگان لوازم کشاورزی با شرایط مناسب میگذارد.

آدرس: تهران -خیابان قزوین - تلفن ۹۰۳٦۱ تا ۹۰۳٦۵

Denings

اطلاعات

پنجشنبه
- ۳ رمضان ۱۳۸٤
- ۷ ژانویه ۱۹٦۵
- شماره ۱۱۵۸۲
- سال سی و نهم

خرید گوشت منجمد از استرالیا

ایران یکصد هزار کیلو گوشت منجمد از استرالیا خریداری کرده است

- **گوشت منجمد خریداری شده برای مصرف ارتش اختصاص دارد و برای تامین احتیاجات شهرداری نیز مقداری گوشت منجمد خریداری میشود**

قرارداد خرید یکصد هزار کیلو گوشت منجمد بین شرکت معاملات خارجی و یك شرکت استرالیائی بامضاء رسید.

قیمت هر تن گوشت خریداری شده سی‌وهفت هزار ریال می باشد (وارد خرمشهر) و در صورتیکه مخارج حمل آن در نظر گرفته شود هر کیلو گوشت ۳۹ ریال تمام خواهد شد.

شرکت معاملات خارجی برای رفع کمبود گوشت در زمستان مشغول مذاکره با نمایندگان چند شرکت فروشنده گوشت منجمد و گوسفند زنده میباشد.

گوشت خریداری شده ازاستراليا در اختیار ارتش گذاشته خواهد شد ولی ارتش برای مصارف خود احتیاج به پانصد هزارتن گوشت منجمد دارد وبرای تامین بقیه‌آن میبایست قراردادهای دیگری‌بامضاء برسد.

شرکت معاملات خارجی در نظر دارد علاوه بر تامین گوشت ارتش، مقداری گوشت منجمد برای شهرداری تهران خریداری نماید.

دوتن از نمایندگان یك شرکت فروشنده گوشت منجمد ترکیه‌برای فروش گوشت منجمداکنون‌مشغول مذاکره بامقامات شرکت‌معاملات خارجی میباشند ضمنا عده‌ای از فروشندگان گوسفندزنده‌بخصوص از ترکیه پیشنهادهائی برای‌فروش گوسفند بشرکت معاملات خارجی تسلیم داشته‌اند و از نمایندگان آنها برای مذاکره درباره نحوه خرید و شرایط تحویل دعوت‌بعمل آمده است.

مقامات شرکت‌معاملات خارجی سعی دارند با تامین گوشت کافی از کمبود و در نتیجه گرانی گوشت دراواخرزمستان‌وسیاه‌بهارجلوگیری بعمل آورند.

اتومبیلهای دولتی

در وزارت دارائی از صبح فردا جمع‌آوری میشود

از صبح فردا تمام اتومبیل های جیپ‌و جیپ استیشن پائین تر از مدل ٦۰ واتومبیل های سواری‌متعلق به وزارت دارائی از طرف اداره فنی آن وزارتخانه جمع آوری میشود و اتومبیل های جیپ و جیپ استیشن بالاتر از مدل ٦۰ در سرویس های مخصوصی که در وزارت دارائی و سازمانهای دولتی درست میشود و احکام آنها نیز صادر شده مشغول بکار خواهند گشت.

استفاده ماموران اجرا

در وزارت دارائی از اتومبیل های سرویس بیشتر برای ادارات وصول مالیات‌استفاده خواهدشد این‌اتومبیل ها مورد استفاده مامورین ابلاغ و اجرا قرار خواهد گرفت تا در کار وصول تسریعی بعمل آمده باشد.

امروز آخرین روز بود که صاحبان اتومبیل های اختصاصی میتوانستند از اتومبیل خود استفاده کنند در آخروقت امروز و حداکثر صبح‌فردا این اتومبیل ها تحویل اداره فنی وزارت دارائی میشود.

پادگرنی ، عضو هیئت رئیسه شورایعالی اتحاد شوروی در پارلمان ترکیه گفت :

ایران و شوروی

روابط خود را برپایه نفع متقابل و عدم مداخله در امور یکدیگر قرار داده‌اند

رادیو مسکو - هیئت پارلمانی شوروی در جلسه مشترك مجلسین ترکیه حضور یافت‌ودر آن«نیکلای پادگرنی» عضو هیئت رئیسه شورای عالی‌اتحادشوروی‌در برابرنمایندگان پارلمان بیاناتی ایراد نمود.

پادگرنی در سخنان خود بروابط ایران و شوروی اشاره نمود وچنین گفت.

تا همین چند سال پیش در مرز اتحاد شوروی و ایران در واقع غبار تیره عدم اعتماد وجود داشت اکنون در آنجا منظره دیگری دیده‌میشود، در رود مرزی‌ارس کار های‌مشترکی برای ساختمان سد و کارخانه های برق آبی جریان دارد ، روابط بازرگانی‌و اقتصادی شوروی وایران توسعه یافته‌اخیرا خط هوائی‌مستقیم بین مسکو وتهران دائر گردیده ، تعهد دولت ایران مبنی بر اینکه بهیچ‌دولت خارجی‌اجازه داده نخواهد شددر ایران‌هیچگونه پایگاه‌موشکی داشته باشد و خاك ایران بعنوان وسیله تجاوز بخاك اتحاد شوروی مورد استفاده قرار بگیرد ، فایده خوبی برای توسعه ثمربخش بیش از پیش روابط شوروی و ایران بوجود آورده است.

ما معتقدیم اکنون کلیه شرایط ضروری برای اجرای تحول در روابط اتحاد شوروی و ترکیه و توسعه و تحکیم این روابط نیز بوجود آمده است.

سراج الشیعه

فی آداب‌الشریعه

راهنمای احکام مذهب جعفری

و

آداب زندگی شیعیان

تالیف: عالم بزرك تاریخ اسلام

العلامه المامقانی (رضوان‌الله علیه)

تنقیح به نثر ساده :

بقلم: کاظم کاظمینی

درچهارصد صفحه کاغذ سفید بهاء ۵۰ ریال منتشرشد

این کتاب کلید حل‌مشکلات زندگی است و ابواب سعادت و کامیابی رابروی همگان میگشاید و مطالعه آن برای هرکس در هرروز بویژه هنگام مواجه‌شدن بامشکلات‌ازاهم‌واجبات‌است.

آداب‌زندگی اجتماعی : نکاح، کسب و تجارت‌وکار، مشورت، مهمانداری ، معاشرت ، رفتارزن وشوهربایکدیگر ، خانه‌سازی وخانه‌داری ، قرض دادن وقرض گرفتن ، نظافت ، حقوق پدر و مادر وفرزند بریکدیگر ، همسایه‌داری ، مسافرت ، تادیب ، تعلیم و تربیت ، محبت ، مسافرت ، عوامل فقر و عوامل سعادت فردی و اجتماعی.

دستورات بهداشتی : در حفظ سلامتی ، آداب خوردن و آشامیدن ، خاصیت خوراکیها، فوائد گوشت و روغن و شیر، پاکیزگی و زینت وآرایش ، خوابیدن وبیدارشدن ، نگاهداری حیوانات.

تحلیل‌های روانی در خصال انسانی درباره : حرص ، طمع، کسالت ، وسواس ، بدخلقی ، حسد، نیرنك ، بدگمانی ، عجب وکبر ، حلم ، صبر ، تفکر ، جور و ستم ، تعرض ، اسراف ، احتکار ، زورگوئی ، بهتان ، فروتنی ، خیانت ،تظاهر، خودخواهی، دزدی ، شعبده‌بازی ، فحش ، قساوت قلب ، قطع رحم ،دروغگوئی، تقوی ، سپاس ، غیرت ، سخاوت،قناعت ، انصاف ، عاقبت‌بینی، محاسبه‌نفس ،ملاطفت ، عفت، تعادل و ملایمت در امورزندگی.

امورواجبه‌و مستحبه : نماز ، قرائت قرآن ، ذکر ، دعا،توسلات وآداب‌زیارت ، فضیلت مسجد ونمازجماعت، روزه.

این مباحث ومسائل درکتاب مزبور بطور جامع و عمیق‌توصیف وتحلیل‌شده زهی سعادت آن طالب رستگاری که در مطالعه این کتاب توفیق یابد.

محل فروش کتابخانه‌های معتبر وفروشندگان‌جراید

زرولیت برای خانه و خانم خانه

بانك ایران و انگلیس

پیرواعلان قبلی مراسم شانزدهمین قرعه کشی حسابهای‌پس‌انداز بعلت‌ایام ماه مبارك‌رمضان بجای ساعت ۵ بعداز ظهر ساعت ۳٫۵ بعد از ظهر یکشنبه ۲۰ دیماه جاری در سالن اداره مرکز بانك ایران و انگلیس خیابان سعدی انجام خواهد گرفت.

باحضور علیاحضرت شهبانو

سالن ژیمناستیك فرحناز پهلوی گشوده شد

هنگام ورود علیاحضرت شهبانو به سالن ژیمناستیك دسته گلی بحضورشان تقدیم شد. در این عکس والاحضرت شاهدخت فرحناز پهلوی نیز دیده میشوند، در سمت چپ عکس آقای دکتر اقبال رئیس هیئت مدیره ومدیر عامل شرکت ملی نفت ودر سمت راست تیمسار سرلشکر ایزدپناه‌رئیس سازمان تربیت‌بدنی‌دیده‌میشوند.

بعداز ظهر دیروز علیاحضرت فرح پهلوی‌شهبانوی‌ایران‌سالن‌ژیمناستیك «فرحناز پهلوی» را در امجدیه طی مراسمی گشودند.

در مراسم‌دیروزوالاحضرت‌شاهدخت فرحناز پهلوی ،آقای دکتر اقبال، مدیر عامل شرکت ملی نفت‌وجمعی از شخصیت های مملکتی وامرای ارتش حضور داشتند.

هنگام ورود علیاحضرت دوشیزه‌ای از دبیرستان آزرم دسته‌گل تقدیم کرد و خیرمقدم گفت و دسته موزیك دبیرستان رضاشاه کبیر سرود شاهنشاهی نواخت و سپس گزارش ساختمان سالن‌ژیمناستیك بعرض رسانیده شد.

دراینموقع دوشیزگان دانش‌آموز دبیرستان گوهرشاد سرود «زن» را خواندند و چند حرکت ژیمناستیك وسیله دختران وپسران هنرآموزان ژیمناستیك تهران‌انجام گردیدو هنرآموزان هنرستان‌باله مادام‌یلنا برنامه هنری انجام دادند.

در مراسم دیروز یك قطعه‌نشان درجه یك تربیت‌بدنی که بتصویب شاهانه رسیده بود وسیله شورای ورزشی بانوان کشور به حضور علیاحضرت‌فرح‌پهلوی‌شهبانوی‌ایران تقدیم شد و همچنین به‌پاس کمك های باارزش شرکت نفت بورزش یك قطعه نشان درجه یك سپاس‌به آقای دکتر اقبال اهداء شد.

مراسم ۱۷ دی

درآرامگاه‌رضاشاه‌کبیر

امروز مصادف با روز ۱۷ دی روز آزادی زنان است بهمین مناسبت والاحضرت شاهدخت اشرف پهلوی ریاست عالیه شورایعالی جمعیتهای زنان و روسای جمعیتهای زنان در آرامگاه اعلیحضرت فقید حضور یافتند و تاج گلی نثار آرامگاه کردند.

ازساعت ۹ صبح بتدریج‌نمایندگان زنان و جمعیتهای بانوان درآرامگاه حضور یافتند و بپاس حق‌شناسی‌از خدمات اعلیحضرت فقید که زنان ایران را در چنین روزی از قیدحجاب آزاد کردند تاج گلهائی برآرامگاه نثار کردند.

تاساعت دوازده آرامگاه‌اعلیحضرت فقید غرق درگل شد ونمایندگان زنان طی سخنرانیهای پرشوری حق‌شناسی خود را ابراز داشتند.

عصر امروز نیز مراسمی درپیشگاه علیاحضرت‌شهبانو در طالاردانشسرای‌عالی برپا میشود و این طالار را که اولین مراسم رفع حجاب ، در پیشگاه رضاشاه کبیر در آن برپا شد ،بنام «طالار۱۷دی» نامگذاری میکنند.

جشن ارتش عراق

دیشب بمناسبت جشن ارتش‌عراق مجلس ضیافتی ازساعت ۸ بعدازظهر درسفارت جمهوری عراق در تهران‌بر پابود که در آن عده‌ای از رجال و معاریف و افسران ارتش شاهنشاهی و سفرا ونمایندگان‌کشورهای‌خارجی در دربار شاهنشاهی شرکت‌داشتند. دراین‌میهمانی آقای «کلنل‌طه‌الدوری» وابسته نظامی دولت جمهوری عراق در تهران از مهمانان پذیرائی می کرد.

باترفیع ٤۹۰ قاضی موافقت شد

کمیسیون ترفیع قضات باترفیع ٤۹۰ نفر از قضات دادگستری موافقت کرد و بکار خود خاتمه داد.

این کمیسیون از یك ماه قبل شروع بکار کرده و تقاضای ترفیع قضات سراسر کشور را مورد بررسی قرار داده بود.

لیست قضاتی که کمیسیون ترفیع واجد اعطای یك رتبه دانسته برای بررسی و اظهار نظر نهائی بمحکمه انتظامی قضات فرستاده شد.

وزیر کشاورزی بدنبال فرمایشات علیاحضرت شهبانو اظهار داشت :

زنان شهری

برای‌آموزش ترویج‌خانه‌داری بروستاها خواهند رفت

- **طرح نهائی این کارتهیه شده و بزودی باطلاع‌عموم خواهد رسید**

تیمسارسپهبدریاحی‌وزیرکشاورزی صبح امروز پیرامون فرمایشات - علیاحضرت شهبانو در زمینه ترویج خانه‌داری و همکاری زنان شهرنشین اظهار داشت وزارت کشاورزی از نظر ترویج دو عمل را در سطح ده انجام میدهد ، فعالیت اول برای آموزش کشاورزان و آشنا ساختن آنان به‌روشهای‌نوین و مفیدکشاورزی است . تا این طریق تولید را به صورت افزایش «راندمان» واحد

بقیه در صفحه ۲۳

دانشسرا یعالی

سئولیت تربیت معلم‌کشور را بعهده میگیرد

خبرنگار ما امروز کسب اطلاع کرد که بموجب‌طرح‌جدیدی که‌تنظیم شده است مسئولیت تربیت معلم مورد نیاز کشور بعهده دانشسرایعالی واگذار خواهد شد . ضمنا بموجب همین طرح هنرسرای عالی‌واحتمالاچند سازمان دیگر مربوط بتربیت معلم نیز ضمیمه دانشسرایعالی خواهد شد.

هیئت مدیره‌اتحادیه‌صنف آرایشگاه‌های تهران اعلام‌داشت:

دستمزد مقطوع بیمه باید تغییر کند

مدیران آرایشگاههای تهران امروز اعلام‌کردند که خواهان تجدید نظری در میزان دستمزد مقطوع تعین شده از طرف وزارت کار میباشند.

مدیران گفتند که بامر بیمه - کارگران علاقمند بوده ولی بعلت کمی درآمد آرایشگاهها در صورت اجرای‌مقررات جدید بیمه ، کارگاهها تعطیل وکارگران بیکارخواهند شد.

صدور پروانه وکالت تخصصی میشود

عده‌ای از وکلای دادگستری طرحی بکانون وکلاتسلیم کرده‌اند.

در طرح پیشنهادی وکلا پیشنهاد شد که کانون وکلاء ترتیبی اتخاذ کند تا پروانه وکالت تخصصی صادر شود

عوارض یك

بقیه از صفحه اول

با ماموران شهرداری تماس گرفت و آقای محبی شهردار ناحیه نه‌تهران در این مورد گفت : در اراضی عباس آباد یك میلیون متر مربع زمین بلاتکلیف موجود است که در سالهای گذشته این اراضی در مسیر جاده سوم‌قرار داشت و مردم نمیتوانستند در آنجا ساختمان کنند . هنگامیکه شهرداری در مورد جاده سوم تصمیم گرفت همین اراضی مجددا در ردیف منطقه مشمول مقررات عوارض واقع شد و ماموران اقدام بوصول عوارض از این اراضی کردند . ولی‌ماموران در ضمن عمل با این مطلب روبرو شدند که مالکان اراضی مدت چند سال بدون آنکه خودشان بخواهند اضطرارا اراضی را بصورت بائر نگاهداشته اند و باین ترتیب مطالبه عوارض از آنهامنصفانه نمیباشد روی این اصل گزارشی بشهرداری‌نوشته شد که با تصویب وزارت کشور قرار شد از اراضی واقع شده در مسیر جاده سوم در مدتی که تکلیف اراضی روشن نبوده عوارضی دریافت نشود.

اساسنامه جدید ورزش دانشگاهها

صبح امروز کنگره شورای عالی تربیت بدنی دانشگاهها و مدارس عالی ایران برای ایجاد و تدوین اساسنامه جدید ورزشی دانشگاه‌ها در وزارت فرهنك تشکیل شد.

بنگاههای تعلیمات رانندگی حق کرایه دادن وسائط نقلیه خود را ندارند

از طرف پلیس تهران‌طی اطلاعیه‌ای تذکر داده شد که‌بنگاه های‌تعلیمات رانندگی حق ندارند وسائط نقلیه خود را به اشخاص کرایه دهند.

متن اطلاعیه

باتوجه باینکه بنگاه های‌تعلیمات رانندگی مخصوص‌تعلیم رانندگی بودوبهیچوجه حق کرایه‌دادن‌وسائط نقلیه خود را باشخاص بویژه افراد پیشینه‌دار ندارند - متاسفانه درهفته گذشته‌چندباندسارق مجهزباتومبیل هائی که بنگاه تعلیماتی طوفان در اختیار آنها گذارده بود دستگیر گردیدند چون عمل بنگاه مزبور برخلاف مقررات مربوطه شناخته شده از ادامه کار وی جلوگیری و وسائط نقلیه‌آن‌بشماره های۶۲۹۸۳ ط ٤۲ - ۶۲۹۸۷ ط ٤۲ - ۵۳۶۹٤ ط ٤۲ و ۳۸۱۹ ط ٤۲ متوقف و موسس آن تحت تعقیب قانونی‌قرار خواهد گرفت.

اداره پلیس تهران بدینوسیله باطلاع بنگاه های تعلیمات رانندگی میرساند که بهیچوجه حق کرایه دادن وسائط نقلیه خود را باشخاص نداشته و در صورت مشاهده‌هرگونه عمل ، برخلاف قانون بنگاه آنها تعطیل و موسسین آن تسلیم‌مقامات صالحه خواهند گردید.

اداره پلیس‌تهران

عملیات خانه سازی در ۷۰ نقطه‌کشور بزودی شروع میشود

آقای دکتر نهاوندی وزیر آبادانی ومسکن در جلسه‌ای با حضور چندتن از نمایندگان استان مرکز مجلس شورای ملی ، اعلام کرد : طی سال آینده در ۷۰ منطقه واقع در نقاط مختلف کشور عملیات عمرانی وخانه‌سازی طبق طرح های تهیه شده‌شروع میشود.

همچنین ۹۰ طرح عمرانی در ٤٦ شهرداری تابع استان مرکز دردست اجراء است که‌شامل اسفالت، سیل‌بند وکلیه احتیاجات عمومی مردم میباشد.

۱٤۰ لیسانسیه

بقیه از صفحه اول

زنان وشرکت آنان در انجمنهای عمران و کارهای اجتماعی از جمله هدفها و برنامه‌های من است.

اصلاح درسطح بخش

آقای ایرج تبریزی لیسانسیه تاریخ وجغرافی بخشدار جدید سعادت‌آباد بندرعباس درباره شغل جدید خود گفت . هدف من خدمت بمردم‌بوده وهست بهمین علت‌بارغبت باستخدام وزارت کشور درآمدم وقتی شنیدم مرابه بخشداری سعادت‌آبادانتخاب کرده‌اند ناراحت نشدم چون درآن حدود بیشتر میشود بمردم روستاها خدمت کرد ، در زمینه عمران‌دهات حومه بخش برنامه‌هائی که از طرف وزارت کشور تنظیم شده‌اجراخواهم کرد ، سعی خواهد شددرثبت‌وقایع چهارگانه نظم و ترتیب کامل‌صورت گیرد.

آقای محمدباقر پارسی لیسانسیه علوم اجتماعی بخشدار هندیجان از بخشهای تابع بندر معشور در باره ماموریت‌خود گفت‌برای منکه‌خدمت بمردم‌را هدف خود قرارداده‌ام‌خدمت دربندر معشور وشمیران یکی‌است. من درنظر دارم بمحض اشتغال‌بکار یك برزسی کامل از وضع اهالی ساکن دهات‌تابعه بخش هندیجان بعمل آورم و بااستفاده از امکانات موجود برنامه عمرانی احداث جاده های فرعی آنطور که مورد نظر دولت است اجرا کنم.

در مورد سربازگیری که یکی دیگر از وظائف ما است بنحوی‌عمل خواهد شد که بین‌پسر کدخدا و خوش‌نشین ده فرقی وجود نداشته باشد . درباره ثبت‌وقایع چهارگانه نیز متاسفانه تاکنون خوب‌عمل‌نشده وآمار دقیق و مطمئنی از موالید ، فوت ، ازدواج و طلاق در دست نیست من سعی خواهم کرد بطور نمونه دراین بخش وقایع را کاملا ثبت‌نمایم.

بازار خواربار

بقیه از صفحه اول

ترین قیمت را در سنوات اخیر دارد.

تخم مرغ روز (خارجی) بطور متوسط دانه‌ای ۵ ریال در تهران بمردم فروخته میشود . تخم مرغ داخلی‌هم‌حدود ۳٫۵ تا٤ریال معامله میشود.

مصرف هر دو نوع تخم مرغ زیاد است و هم اکنون روزانه‌حدود ۱۰۰۰ صندوق تخم مرغ از رشت بتهران وارد میشود . در ضمن هر روز مقدار زیادی تخم مرغ‌ازاردبیل، بیرجند و بعضی نقاط دیگربتهران حمل میگردد.

وضع مرغ

بازار مرغ و خروس جریان‌عادی دارد . زمینه انواع مرغ و طیور با توجه بجوجه کشی های داخلی و واردات فراوان است و مصرف‌آنهم نسبت بسابق فزونی زیادی یافته است . هم اکنون ، انواع مرغ پرکنده کیلوئی ۷۰ تا ۸۰ ریال و انواع مرغ زنده کیلوئی حدود٦۰ ریال بفروش میرسد.

برنج

زمینه برنج در سراسر کشور فراوان است ولی معاملات آن راکد میباشد . علت‌رکود معاملات‌فراوانی زمینه و نزدیك شدن ایام عید و مصرف پول در سایر امور میباشد . در حال حاضر در تهران برنج‌صدری ماشینی کیلوئی ۱۹ تا ۲۳ ریال ، برنج صدری مازندرانی درجه یك کیلوئی ۲۵ ریال ، درجه دو ۲۳ ریال ، درجه سه ۲۰ ریال ، برنج درجه یك‌صدری رودسری‌ولنگرودی ۲٦ ریال ، برنج دمسیاه حدود کیلوئی ۲۹ تا ۳۲ ریال معامله‌می شود . برنج چمپا نیز در تهران۱٦ تا ۱٦٫۵ ریال معامله میشود.

در بعضی شهرستانها قیمت‌برنج ۱ تا ۱٫۵ ریال ارزان‌تر از تهران میباشد.

روغن

هم اکنون مصرف روغن حیوانی حدود ۸ درصد و روغن نباتی ۹۲ درصد میباشد . علت محدود بودن بواسطه کمبود زمینه و گرانی‌قیمت مصرف و معاملات روغن های‌حیوانی آن میباشد . در ضمن بواسطه‌سرما حمل روغن ا زشهرستانها بمرکز هم کمتر صورت میگیرد.

ولی با بارندگیهای سال جاری که اغلب مفید بوده است پیش‌بینی میشود از بهار آینده زمینه روغن حیوانی فراوان تر شده قیمت آنهم کاهش یابد . بهای فعلی روغن کرمانشاهی حدود کیلوئی ۲۵۰ تا ۲۵۵ ریال ، شهرضائی ۲۲۵ ریال ، کردستانی ۱۸۵ ریال و آذربایجانی و مغان ۱۷۵ ریال میباشد . در بین روغنهای حیوانی مصرف روغن کرمانشاهی بیش از سایر روغن‌ها میباشد.

حبوبات

بازار حبوبات جریان‌عادی دارد. زمینه انواع حبوبات هم کافی است. امسال مقداری لوبیا بخارج صادر گردید ولی در ضمن مقداری نخود ولیه هم از لبنان وارد شد . قیمت‌ها در حال حاضر نسبت به گذشته گران است ولی پیش بینی میشودبا بارندگیهای اخیر و افزایش کشت از بهای حبوبات کاسته شود . هم اکنون لوبیای چیتی هر کیلوحدود ۲۵ ریال - لوبیا چشمم بلبلی ۲۵ ریال لوبیا قرمز قمی ۲۲ ریال - جگرکی ۲۳ ریال - لوبیای‌سفید سرت شده ۲۳ریال - لوبیا معمولی ۲۲ ریال - عدس ۲۱ تا ۲۲ ریال- ماش ۱۵ ریال - نخود ۲۵٫۵۰ریال- باقلا ۲۲ ریال و لپه تبریزی کیلوئی ۳٤ ریال بفروش میرسد.

آگهی مناقصه

شرکت سهامی بهره برداری وصنایع چوب گیلان - برای شن ریزی جاده جنگلهای طوالش در نزدیکی‌کارخانه‌چوب‌بری اسالم واقع دراستان گیلان احتیاج به کرایه ۳ دستگاه کامیون شن ریزی جهت حمل سنگهای کوهی(ماکادون) با مشخصات زیر دارد.

۱- کامیون باید دارای ۲ دیفرینسیل باشد.

۲- راننده کامیون باید گواهینامه درجه یك رانندگی داشته باشد.

۳- سوخت ماشین- و هرنوع‌تعمیرات جزئی وکلی بعهده صاحب کامیونها میباشد.

٤- اجاره بهاء بر مبنای روزانه ذکر شود.

۵- مدت اجاره شش‌ماه خواهد بود.

ازعلاقمندان درخواست مینماید که پیشنهادات خودرا در پاکت لاك و مهر شده بدفتر شرکت در تهران خیابان تخت جمشید شماره ۳۸۱ تا تاریخ ۲٤ دیماه ۱۳٤۳ ساعت یك بعداز ظهر تحویل نمایند.

شرکت در رد ویاقبول هریك از پیشنهادات مختار است.