اطلاعات

یکشنبه ۳ بهمن ماه ۱۳۵۰ـ شماره ۱۳۷۰۶ تك شماره پنج ریال

رئیس جمهور پاکستان فردا به تهران می آید

صفحه ٤ـ ستون خبرهای کوتاه

۲۰ اتوبوس حامل مسافر در دو طرف گردنه حیران مانده اند

برای پیدا کردن شورشیان فراری جستجوی خانه بخانه در استانبول

هزاران سرباز استانبول را اشغال کردند

★ تمام مردم در خانه‌هایشان مانده‌اند
★ عبور و مرور بکلی قطع شد
★ سربازان بسوی متخلفین تیراندازی میکنند

درصفحه ٤

تظاهرات دانشجویان مصر شدت یافت

★ بین دانشجویان دست چپی و دست راستی مشاجرات سختی آغاز شد

درصفحه ۲

براثر وجود مه غلیظ

هواپیمائی که از تهران پرواز کرده در آنکارا بحال سقوط فرودآمد

در صفحه ۲

در ۲۴ صفحه امروز:

- برف مقصر نیست ـ صفحه ٥
- مسئولیت های قدرت (سرمقاله) ـ اروپای غربی در راه وحدت ـ اسرائیل و بحران دانشجوئی مصر ـ مقالات و گزارشهای خارجی ـ صفحه ٦
- سینما ـ رادیو ـ تلویزیون ـ صفحه ۷
- چهل سال قبل ـ پاورقی ـ صفحه ۸
- لزوم تحول در برنامه‌های رادیوو تلویزیون ـ صفحه ۹
- یکمقاله از سناتور دشتی ـ گفتگوی تلفنی و نامه‌ها ـ صفحه ۱۰
- یک مقاله از محمد علی سپانلو ـ صفحه ۱۱
- خراسان ۳۲ درجه زیر صفر ـ صفحه ۱۲ (اخبار شهرستانها)
- مادریکه ۱۷ بار میخواست فرزندش را بکشد ـ من از پاکیزگی زن بستوه آمده‌ام ـ این دختر عاشق فراراست ـ صفحه ۱۳ (زنان)
- علم و تقوی دو عنصر امامت ـ سیاه و سفید در خانه خدا ـ صفحه ۱٦ (مذهبی)
- اوپک و توافقهایش ـ اخبار اقتصادی ـ صفحه ۱۷ (اقتصادی)
- زنی شوهرش را در شورای داوری کتک زد ـ زیر آسمان کبود ـ صفحه ۱۸
- دختران این دبیرستان سینما نمیروند ـ درمحافل فرهنگی تهران صفحه ۱۹ (فرهنگی)
- رباخواری ـ نیروهای کامل مقاله انتقادی از دکتر حاج سید جوادی ـ گفتگو با وزیر پست و تلگراف ـ صفحه ۲۰ (اجتماعی)

برف ارتباط ۳۷۵۰ روستارا در آذربایجان قطع کرد

وضع غیرعادی در تهران بعلت سرما و برف شدید

- اتوبوسی با ۳۰ سرنشین در گردنه حیران سقوط کرد
- در راه چالوس بهمن های بزرگی فرود آمد
- برف سنگین بندرپهلوی دکل های برق را سرنگون کرد
- صدها مسافر و راننده در جاده‌ها سرگردان شدند

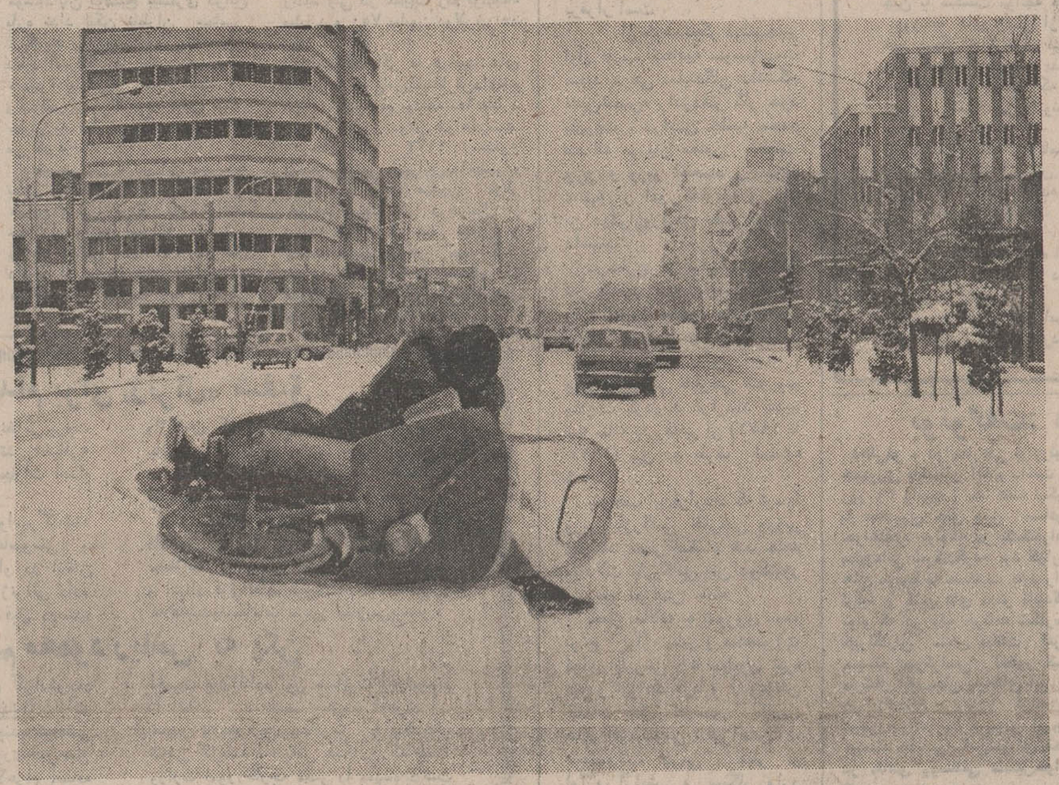

سراسر خیابانهای تهران و شمیران امروز نیزازبرف و یخ پوشیده بود .خیابان عباس‌آباد که روزها در هر دقیقه محل‌عبور صدهاآتومبیل و وسیله نقلیه بودامروزبطور محسوسی خلوت بود .دراین عکس یکی از موتوسیکلت سوارهائی که بر روی برف لغزیده و بزمین افتاده است دیده میشود .

قطار تهران ـ خرمشهر ازخط خارج شد

به مسافران قطار آسیبی نرسیده است در صفحه آخر

شهردار تهران دفاع میکند

- ۳۰ سال است چنین برفی نباریده است
- یخبندان شدید تیغه گریدرها را از کار انداخت
- شهر های اروپا وسائل مجهزو تجربه زیاددارند

در صفحه ٥

خیابانهای اصلی و پرازدحام‌تهران دیروز و امروزخلوت‌بود تعداداتومبیل ها از نصف روزهای معمول نیزکمتر شده بود و بهمان نسبت عده‌عابران پیاده . این عکس قبل از ظهرامروز پس از شروع مجدد برف درتهران، ازیکی ازخیابانها برداشته شده .

بعضی از موسسات خصوصی در تهران تعطیل کردند

هواشناسی پیش بینی کرد که امشب هم برف میبارد

عبور و مرور اتومبیل‌ها در خیابانها به حداقل کاهش یافت صفحه ٤

کمال‌الدین مستجاب‌الدعوه :

فروش تابلوی «روزهای همبستگی» اقدام انسانی ، اجتماعی و هنری است

- مبلغ ۲۵٫۰۰۰ ریال، توسط آقای کمال‌الدین مستجاب‌الدعوه برای شرکت‌درخرید تابلوی «روزهای همبستگی» پرداخت شد .

★ گوینده وهنرمند معروف، از همبستگان «ادب وهنر» برای شرکت‌د رخریدتابلو، دعوت کرد .

آقای کمال‌الدین مستجاب‌الدعوه هنگام گفتگو

کمال‌الدین مستجاب‌الدعوه ، گوینده‌وهنرمند معروف‌باپرداخت مبلغ بیست وپنجهزار ریال به حساب شماره ۱۰۰٫۰۰۰ بانك بیمه بازرگانان ، درخریدتابلوی «روزهای همبستگی» شرکت‌کرد.

آقای مستجاب الدعوه ، طی گفتگوئی بانماینده ما ، درباره‌این اقدام ،اظهارداشت :

ـ اقدام‌مبتکرانه مجمع‌ایرانی سازمان جهانی‌تبلیغات درفروش همگانی «تابلوی روز های همبستگی» بنفع هموطنان رانده شده ، واجدچند جنبه ستودنی است .

این تابلو ، علاوه براینکه یك اثر هنری است ، بخاطر موضوعی که الهام بخش خلق آن بوده ، از نظر ملی نیزدارای اهمیت‌وارزش‌فراوان می باشد و گذشته از این ، تخصیص مبالغی که از طرف هم‌میهنان عزیز ، برای شرکت درخرید تابلو پرداخت میشود، به برادران‌و خواهران بازگشته یکی از تجلیات درخشان انسان دوستی و احترام به مبانی معنوی درسرزمین ما بشمار میرود .

آقای مستجاب‌الدعوه ، آنگاه افزود :

ـ من ، باتوجه‌باین واقعیات، شرکت درخرید تابلو را وظیفه خود دانستم و چون تشویق دیگران بامورخیرنیزفریضه‌شرعی و انسانی است ، فرصت را مغتنم میشمارم و از دوستان ارجمندی‌که‌به جمعیت‌همبستگان «ادب وهنر» وابسته‌اند ، برای شرکت درخرید تابلو «روزهای همبستگی» دعوت میکنم .

کمال‌الدین مستجاب‌الدعوه ، سخنان خود را چنین پایان داد :

ـ ملتی که از اندیشه های عالی و رهبری خردمندانه شاهنشاه آریامهر برخوردار است‌ودرشرایط انقلاب ، بسوی دوران‌تمدن‌بزرك گام برمیدارد، درپرتواین‌چنین همبستگی های پرشکوه‌وبااین خصوصیات‌درخشان انسانی و معنوی،میتواند بمدارج عالی تری‌ازتکامل و ترقی‌برسد و به پیروزی های بزرگتر در راه پیشرفت ، نایل گردد .

واردات میوه شب عید آزاد شد

این واردات شامل موز ، سیب، پرتقال، نارنگی است در صفحه ٤

بانهایت تاسف و تالم فوت جناب آقای جمال‌الدین محسنی عموی گرامی محمدحسین محسنی عضوهیئت‌عامل ومعاون‌اجرائی‌سازمان بنادر وکشتیرانی‌را باطلاع‌میرساند.
مجلس ترحیم روز سه‌شنبه پنجم بهمن ماه ۱۳۵۰ از ساعت ۲ الی ٤ بعد از ظهر در مسجد مجد برگزار خواهد شد . ۱ ـ ۲ سازمان بنادر و کشتیرانی

قابل توجه قبولشدگان امتحانات ادواری سال ۱۳٤۹ سازمان امور اداری واستخدامی کشور

در صفحه ۱۰

اطلاعیه شهرداری

همشهری محترم

برای استفاده ازده درصد جایزه خوش حسابی و پرهیز از ازدحام آخر سال خواهشمند است‌در پرداخت عوارض نوسازی ملك خود ازهم‌اکنون اقدام فرمایند .

سازمان ممیزی‌ودرآمد نوسازی‌شهرداری پایتخت

نخستین گروه حجاج ایرانی جمعه بازمیگردند

★ پادشاه‌عربستان‌مسلمانان را به وحدت دعوت کرد

اعلیحضرت ملك فیصل پادشاه عربستان سعودی ضمن نطقی که‌طبق معمول همه‌ساله‌بمناسبت ایام حج باحضور روسای هیئت های رسمی‌وهیئت‌های‌دیپلماتیك برگزار میشودنطق مفصلی‌ایراد کردوبااشاره به حملات وفاجعه هائی که طی‌سال های اخیر کشورهای‌مسلمان به‌خاطرایمان و اعتقاد بمذهب خود با آن روبروشده‌اند گفت این حملات و این فاجعه ها که بویژه‌درماه های اخیرپی در پی روی میدهد چیزی جز نقشه های‌قبلی‌وتوطئه کسانی که بااسلام‌مخالف‌هستند نیست .پادشاه عربستان گفت هدف آنها نابودکردن مسلمانان وترویج فساد در جهان است . ملك فیصل در سخنرانی خود که مستقیما از فرستنده های رادیوئی عربستان پخش میشد کلیه مسلمانان را به همکاری دعوت کرد وگفت مسلمانان امروز بیش‌از هر وقت دیگربه همکاری‌و همبستگی برای دفاع از اسلام احتیاج‌دارند.

«نیازی نیست من یکایك حوادثی‌را که‌مسلمانان درکشور های خودیاآن‌روبروهستند برای شمابازگو کنم . اگر مادر ایمان خود صمیمی و پابر جا

بقیه در صفحه ٤

حالادیگه..... هرچی بگی میارزه
بشکن!

حالادیگه..... هرچی بگی میارزه
بشکن!

حالادیگه..... هرچی بگی میارزه
بشکن!

حالادیگه..... هرچی بگی میارزه
بشکن!

مرکز آمار ایران
آدرس جدید ـ خیابان ایران نوین (آریامهر) وبروی سازمان‌آب‌طهران تلفن‌ها: ۷۰ـ۶۳۵۰۶۱

آموزشگاه فنی الکترونیک

آگهی استخدام در آموزشگاه فنی الکترونیك درصفحه ۱۲ چاپ شده است .

آگهی وزارت کشور برای اطلاع افراد ذخیره درمصاحبه نهائی و امتحان کتبی استخدام شغل بخشداری
در صفحه ۱۹

نماینده‌انحصاری ماشین‌آلات دماك دینگلر آلمان ـ شرکت‌ارکان‌ماشین (٦۲۸) ایزنهاور ـ تلفن ۹۵۸۵۵۵

دانشجویان مصر میخواهند تظاهرات را بخیابانها بکشانند

بحران شدیدی که در روابط بین دانشجویان‌ودولت پرزیدنت انورالسادات بوجود آمده هنوز ازمیان‌نرفته است . دانشجویان که ۹از چهار روز قبل آمفی تئاتر دانشگاه قاهره‌را اشغال کرده‌اند پاسخ رئیس جمهوری مصر را را رد کرده‌اند . دانشجویان معترض درخواست کرده بودند که‌سادات هرچه‌زودتر بدانشگاه رفته‌و درباره سیاست دولت‌خود توضیحاتی به آنها بدهد.

رئیس جمهوری مصر گفته است که پس‌از پایان تعطیلات زمستانی بادانشجویان ملاقات خواهدکرد بلافاصله‌پس ازاعلام پاسخ سادات‌کمیته‌ملی‌دانشجویان تصمیم گرفت برای سومین‌بار هیاتی برای ملاقات رئیس جمهوری بفرستد ولی سومین هیئت نیز بدون آنکه با رئیس کشور ملاقات کند به دانشگاه بازگشت .

درکاخ ریاست جمهوری یکی از اعضای این‌هیات درخواست کرد که برای دریافت پاسخ به مقرکمیته مرکزی حزب اتحادیه سوسیالیست مراجعه کنند در آنجا کمال‌عبدالمجید مسئول امور جوانان درکمیته مرکزی آنها را پذیرفت . دراین ملاقات مسئول امور جوانان به نماینده دانشجویان اطلاع داد که متن قطعنامه دانشجویان که امفی‌تئاتر دانشگاه‌را اشغال کرده‌اند ممکن‌است‌درجراید منتشر شود. هنگام بازگشت هیئت باردیگر بحث شدیدی بین دانشجویان بوجود آورد و بین دست‌راستی ها و دست چپی ها کشمکش شدیدی درگرفت . دست راستی ها دانشجویان چپ را متهم به تمایلات کمونیستی میکردند و آنهانیز بنوبه‌خود ازدانشجویان دست‌راستی بعنوان‌عوامل‌تحریک نام میبردند ، بتدریج اگربحث بالا گرفت و نمایندگان دو طرف بااستفاده از میکروفن آمفی‌تئاتر درباره روش شوروی و قطعنامه ۱۹۶۷ شورای امنیت بیاناتی ایراد کردند.

نمایندگان دانشجویان میانه‌رو پس‌از آنکه دست چپی ها را به عدم تفاهم و پیروی از روش غیرواقع‌بینانه متهم کردند از جلسه خارج‌شدند و امفی تئاتر همچنان دراشغال دانشجویان دست چپی باقی ماند .

باوجود کوشش دانشجویان دانشکده پلی‌تکنیک‌هنوز حوادث دانشگاه به مردم کوچه وبازار سرایت نکرده است درحالی که این مسئله نخستین هدف دست‌چپی ها را تشکیل میدهد.

از دیروز اعلامیه‌هاوشعار های جدیدی‌به‌درودیوار خیابان های نزدیك بدانشگاه نصب شده است .

دراین آگهی‌ها متن پرسش های دانشجویان از پرزیدنت سادات و قطعنامه هائی که در کنگره‌دانشجویان بتصویب‌رسیده منعکس شده‌است درهای‌ورودی دانشگاه بشدت از طرف کمیته های امنیت دانشجویان مراقبت میشود ودردانشگاه‌کاملا‌آرامش برقرار است .

از طرف دیگر دیشب‌دبیر اول حزب اتحادیه سوسیالیست سعید مرعی نمایندگان دانشگاه «عین‌شمس» رادردفتر کار خود پذیرفت . دراین جلسه محمد عبدالله مرزبان معاون نخست وزیر و وزیر اقتصاد و مراد غالب‌وزیر امور خارجه و چند تن دیگرازوزیران مصر شرکت داشتند .

درخارج از محیط دانشگاه نیز فعالیت های سیاسی ادامه دارد امروز محمود فوزی‌معاون رئیس جمهوری و نخست وزیر سابق بانیکلا ، پاتولی جف ، وزیر بازرگانی خارجی شوروی ملاقات کردویك قرارداد جدید سه ساله بازرگانی از (۱۹۷۲ تا ۱۹۷۵) بین دو طرف امضاء شد .

بموجب این‌قرارداد که توسط وزیر بازرگانی خارجی ووزیر اقتصاد مصر امضاء شد حجم مبادلات بازرگانی بین دوکشور بتدریج افزایش یافته

مصر سالانه به شوروی پنبه، برنج ، پیاز، سیر و محصولات دیگر بارزش ۵۰ میلیون لیره صادر خواهد کرد و درعوض قطعات یدکی اتومبیل ، کابل های آلومینیومی ، تیرآهن ، محصولات چربی ، عطر و لوازم آرایش و سیگار وارد خواهد نمود .

موشه‌دایان : امسال در خاورمیانه‌سال صلح‌است

تل‌آویو- موشه‌دایان وزیر دفاع اسرائیل پیش‌بینی کرد که سال جاری در منطقه خاورمیانه سال صلح خواهد بود .

پیش‌بینی خوش بینانه موشه‌دایان درمحافل سیاسی شگفتی فراوان برانگیخت از اینرو که پیش‌بینی های گذشته وزیر دفاع اسرائیل تاکنون کلابدبینانه بوده و از آغاز جنگ و ستیز دیگری بااعراب خبر می داده است .

پیش‌بینی دایان نسبت به‌برقراری صلح در سال‌آینده‌ضمن‌مصاحبه‌ای که از رادیوی دولتی اسرائیل پخش شد ، به عمل آمد و بااینکه موشه‌دایان توضیح بیشتری دراین باره نداد لیکن ناظران سیاسی می‌گویند پیش‌بینی خوش‌بینانه‌وزیر دفاع اسرائیل از مانور های جدید دیپلماتیک که اینک در واشنگتن برسر گشوده شدن کانال سوئز به عمل می آید سرچشمه می گیرد .

« موشه‌دایان » در این مصاحبه بطور بی سابقه‌ای پاسخ های صریح و بی پرده به سئوالات خبرگزار رادیو اسرائیل در باره بودجه دفاعی ۷۳-۱۹۷۲ اسرائیل داد و از بودجه های اضافی که درگذشته به تقویت بنیه نظامی اسرائیل اختصاص داده شد پرده برداشت . وی به مردم اسرائیل اطمینان داد که باوجود کاهش بودجه نظامی اسرائیل « ماشین » نظامی اسرائیل همچنان برتر و نیرو مندتر باقی خواهد ماند .

وزیر دفاع اسرائیل طی این مصاحبه فاش ساخت که بودجه نیروی هوائی اسرائیل در سال گذشته ۶۰۰ میلیون دلار یعنی پنج برابر بیشتر از بودجه نیروی‌هوائی در ۱۹۶۷ بوده است .

ژنرال دایان گفت که بودجه‌دفاع ملی اسرائیل در سال مالی۱۹۷۲به ۵میلیاردوسیصدمیلیون‌دولارخواهد رسید ولی در حقیقت رقم بودجه۵ میلیارد و ۷۵۰ میلیون دولارخواهد بود .

دایان گفت اگر ما هواپیما های فانتوم را که بامریکاسفارش‌داده‌ایم دریافت کنیم رقم بودجه به۶میلیارد و ۲۵۰ میلیون دولار خواهدرسید.

درسال مالی ۱۹۷۲ مجموع بودجه دفاعی اسرائیل‌به۶میلیاردو دویست و پنجاه میلیون دولار خواهد رسید ولی درهرحال از بودجه ۱۹۷۱ که شش میلیارد و پانصد میلیون دولار بود کمتر خواهد شد و اما با اینحال از قدرت‌نظامی‌اسرائیل‌وتولیدسلاحهای جدید کاسته نخواهد شد .

چریکهای «ارتش آزادی‌بخش‌بنگال» بدرخواست شیخ مجیب الرحمان نخست وزیر بنگالادش برای تحویل سلاحهایشان پاسخ مثبت دادند و جمع‌آوری اسلحه در سراسر بنگالادش آغاز شد . یکی از رهبران دانشجویان«بنگالادش» که اورا « ژنرال» صدیقی مینامند نیز اعلام کرد که ۱۷ هزار افرادتحت فرمان‌واسلاح های خود را به شیخ‌مجیب تسلیم خواهند کرد. در عکس قسمتی از سلاحهای جمع‌آوری شده‌چریکهای «موکتی‌باهینی» در داکا دیده می‌شود . عکس رادیوئی اطلاعات

یک‌انفجار اتمی چین باشکست مواجه شد

توکیو- چوئن‌لای نخست‌وزیرچین‌کمونیست امروز اعتراف کرد که یکی‌از۱۲آزمایش‌اتمی چین با شکست مواجه گردیده است .

روزنامه های ژاپنی از قول خبرگزاران خود دریکن خاطرنشان می‌کنندکه‌نخست‌وزیر چین کمونیست درعین پذیرفتن این شکست تصریح نکرده است که کدامیک از ۱۲ آزمایش اتمی چین کمونیست موفقیت‌آمیز نبوده است .

درعین‌حال یک روزنامه چاپ هنگ‌کنگ نوشته است که آزمایش ناکامیاب اتمی در اکتبر ۱۹۷۰ اتفاق افتاده است . مبنای‌خبر روزنامه چاپ هنگ‌کنگ این است که‌چین کمونیست جز دو مورد ، بقیه آزمایش های اتمی خود را اعلام کرده است یکی از موارد ۲۴ دسامبر ۱۹۷۰ و دیگری اکتبر همان سال بوده است .

کمیسیون انرژی اتمی امریکا که آزمایشهای اتمی چین را گزارش کرده است خاطرنشان می سازد که ۱۱ مورد از این آزمایشات در هوا وتنها یک مورد در زیر زمین صورت گرفته است .

گفته می شود که چین کمونیست یک بمب هیدروژنی با قدرت انفجاری معادل ۲۰ هزار تن ماده تی‌ان‌تی

وزیر آموزش و پرورش :

طرح جدید درمانی فرهنگیان بزودی تهیه میشود

طرح جدید خدمات درمانی فرهنگیان بزودی تهیه میشود و تامین درمان فرهنگیان‌بدون محدودیت در طرح جدید اولویت داشته و قراردادآن ظرف دوهفته آینده بین‌وزارت آموزش و پرورش و بهداری بسته خواهد شد.

خانم دکتر فرخ‌روپارسای وزیر آموزش و پرورش به خبرنگار اطلاعات گفت:

بحثی که این روزهادرباره بیمه‌فرهنگیان میشود برمبنای طرحی است که چند ماه پیش اداره رفاه معلم آنراتهیه‌کرده بود، در صورتیکه این‌طرح‌با هدف اصلی‌ما که تامین‌درمان فرهنگیان است منطبق نبوده بنابراین بامطالعات وسیعی‌که بعمل آمده و مذاکراتی که با وزارت بهداری شده است ، بزودی طرح جدید خدمات درمانی فرهنگیان آماده می شودکه از هرجهت پاسخگوی احتیاجات درمانی فرهنگیان خواهد بود .

وزیر آموزش وپرورش‌افزود: درطرح جدید سعی شده‌است محدودیت های قبلی برداشته شده و کمتر شرائط بیمه‌ای داشته باشد . و بیشتر جنبه درمانی کامل خواهد داشت باین‌معنی که از لحاظ‌خدمات اورژانس ودرمان بیمارستانی پیش‌بینی های لازم اتخاذشده است .

از اول سال آینده

«صفحه» با«تمبر» عرضه میشود

وزارت‌دارائی مقدمات اجرای مقررات جدید تولید و کنترل فروش صفحه گرامافون رافراهم ساخته و طی هفته آینده اجرای این مقررات اعلام خواهد شد.

وزارت دارائی در اطلاعیه‌ای به‌کلیه فروشندگان و تولید کنندگان صفحه گرامافون‌مهلت خواهد داد که حداکثر تا پایان سال جاری با مراجعه به‌ادارات دارائی درتهران و شهرستان‌ها اقدام به علامت‌گذاری صفحه های گرامافون موجود نمایندو از آغاز سال آینده صفحه بابر چسب تمبر مخصوص «لی‌بل» ببازار عرضه خواهدشد .

«لی‌بل» بشکل دایره‌ای روی یك طرف صفحه گرامافون‌حین ساخت برچسب میشود و به‌علت تفاوت میزان مالیات «لی‌بل» برای صفحه های ۳۳،۴۵ دور صفحات آموزشی و صادراتی رنگهای متفاوتی خواهد داشت.

براساس مقررات جدیدتولیدو ، کنترل صفحه گرامافون صفحات آموزشی وصادراتی از پرداخت‌مالیات معاف شده‌اند و مالیات صفحه های ۴۵و۳۳دور نیز به میزان فعلی است.

بموجب مقررات‌جدید ، صفحه های گرامافون بدون «لی‌بل» قاچاق محسوب میگردد وبرای هرصفحه قاچاق یکهزار ریال جریمه نقدی تعیین شده‌است‌بر اساس مقررات تازه تولیدصفحه در کارخانجات زیر نظرهیاتی از طرف وزارت دارائی صورت می‌گیرد و تولید بدون حضور نمایندگان وزارت دارائی جریمه‌ای معادل یك ساعت‌تولید کارخانه خواهد داشت.

در مقررات جدید تاکید شده برچسب «لی‌بل» درحکم اوراق بهادار دولتی است و بهیچوجه قابل‌انتقال بدیگری نیست و منحصرا برای کارخانه خریدار ارزش مالیاتی دارد .

شرفیابی سفیر ایران بحضور پادشاه عربستان

اعلیحضرت ملک فیصل پادشاه‌عربستان سعودی جعفر رائد سفیرجدید ایران در عربستان را هفته گذشته بحضور پذیرفتند . عکس سفیرایران‌راهنگام تقدیم‌استوارنامه‌های خود به اعلیحضرت‌ملک‌فیصل نشان میدهد . دکتر عمر سقاف‌وزیر خارجه عربستان نیز درعکس‌دیده میشود سفیر ایران در این شرفیابی همچنین پیام مودت‌آمیز شاهنشاه را تقدیم پادشاه سعودی‌کرد .

اخبار احزاب

احزاب برای ششم بهمن تدارک می بینند

دیشب ستاد انتخاباتی اصناف در حزب ایران‌نوین تشکیل جلسه داد و برنامه های جاری اصناف در باره شرکت کلیه اصناف در انتخابات صنفی مورد بررسی قرار گرفت آقای مهندس معینی قائم مقام دبیرکل حزب ایران نوین ضمن اشاره به کنفرانسهای آموزشی برای اصناف سراسر مملکت لزوم شرکت کلیه اعضای صنوف را در انتخابات مربوط به اصناف یادآور شد .

برنامه ششم بهمن

در جلسه‌ایکه شب گذشته با حضور آقای دکتر کنی دبیر کل حزب مردم در محل حزب‌تشکیل گردید ، برنامه شرکت حزب مردم در مراسم بزرگداشت ششم بهمن مورد بررسی قرار گرفت و تصمیمات نهائی اتخاذ گردید .

سالگرد ایرانیان

دیشب بمناسبت آغاز دومین سال کوششهای‌حزب ایرانیان ، مراسمی در باشگاه مرکزی حزب برپا گردیده بود .

در این مراسم آقای دکتر فضل‌الله صدر ضمن تشریح چگونگی تشکیل حزب ، درباره احزاب سابق گفت :

هیچیك‌ازاحزاب گذشته نتوانسته بودند بعنوان یک حزب بمعنی‌کامل کلمه « حزب» در میان ملت مانقش خود را ایفا کنند بهمین دلیل بکنج‌انزوا کشیده شدندواز خاطره‌ها رفتند .

پان‌ایرانیست ها

حزب پان ایرانیست بمناسبت ششم بهمن سالگرد انقلاب ایران ، مراسمی با حضور رهبران حزب و کلیه اعضاء در تهران و شهرستانها برگزار خواهد کرد.

ادارات اقتصاد شهری منحل می‌شود

یک مقام رسمی در شورای عالی اصناف اظهار داشت :

ادارات اقتصاد شهری در تهران و شهرستان ها منحل می شود . این ادارات در تهران و شهرستان ها روابط شهرداری را با اصناف تنظیم می کردند و بامور اصناف و اتحادیه های صنفی رسیدگی مینمودند .

اداره «اقتصاد شهری» عنوانی است که طی‌سه‌سال گذشته‌باین اداره‌داده‌اند و پیش از ان این اداره از واحد های پیشه‌وران و خواربار و اصناف تشکیل می گردید این اداره امر رسیدگی به‌نرخ و کنترل قیمت‌ها ،صدور پروانه رسیدگی بامور صنفی و شکایات و حدود و تداخل را بعهده داشت شهرداری مدعی است که چون بموجب قانون نظام صنفی‌کلیه‌اموری‌که تابحال بوسیله شهرداری برای اصناف انجام میگرفت از این‌پس بعهده اتاق های اصناف‌واگذار گردیده است ، روی این اصل دیگر اصناف با شهرداری ها کاری ندارند و این واحد ها عملا در شهرداری‌منحل وکارکنان آنها به بخش های دیگری منتقل خواهند شد .

سرنوشت کارمندان

خبرنگار مامی‌نویسد که‌واحد اقتصاد شهری در شهرداری تهران‌یک‌اداره بزرگ وپرکارمند است . کارکنان این اداره در امور اصناف تخصص داشته و امر کنترل نرخ ها و رسیدگی‌به تخلفات کسبه و صدور پروانه دارای اطلاعات کافی میباشد و حال ممکن است در اتاق های اصناف از وجود آنان بعنوان کارشناس استفاده شود .

پیشنهاد شهرداری تهران برای تهیه نقشه تفصیلی شهرها

پیشنهاد شهرداری مبنی بر واگذاری امر تهیه نقشه های تفصیلی شهر ها بوسیله شهرسازی شهرداری تهران مورد موافقت‌وزارت‌آبادانی و مسکن قرارنگرفت.مسئولان این‌وزارت خانه عقیده دارند که اگر این نقشه ها بوسیله مهندسان مشاور تهیه شود ارزانتر تمام خواهد شد .

اکنون شهرداری تهران باتحمل هزینه‌بسیار سنگین پرسنل‌واحد شهرسازی‌که‌ازمجهزترین واحد های‌شهرسازی‌ایران است‌اقدام به‌تدوین‌نقشه های تفصیلی‌نقشه جامع‌تهران‌کرده و این کارمهم را با موفقیت به پایان رسانده است .

پیشنهاد شهرداری براین اساس است که با داشتن این واحد مجهز و باصلاحیت بهتر آنست که تدوین نقشه های تفصیلی شهرستانها در برابر پرداخت‌حق‌الزحمه‌به شهرسازی شهرداری واگذار گردد ولی با این نظر تا بحال موافقت نشده و اگر شهرداری نتواند توجه مسئولان شهرداریهای سراسر کشور را نسبت به این مطلب جلب نماید این اداره‌نیز دچار کمبود کار و زیادی کادر خواهد بود .

برای تربیت مربیان حرفه‌ای

کارشناسان خارجی وارد تهران شدند

کارشناسان سازمان بین‌المللی‌کار برای تربیت مربیان حرفه وپیشه ، بتدریج وارد تهران میشوند .

آقای «بلان» فرانسوی اولین کارشناس خارجی است که دیروز وارد تهران شد و از امروز در مراکز حرفه‌ای « تربیت مربیان » وزارت کار آغاز بکار کرد .

۹ کارشناس‌انگلیسی امورتعلیمات حرفه‌ای نیز در هفته آینده برای همکاری‌دراجرای قانون کارآموزی وارد تهران خواهند شد .

در حال حاضر صندوق کار ـ آموزی فنی کشور که با همکاری وزارت کاروبخش خصوصی‌تشکیل شده است‌وظیفه‌دارد نیروی‌انسانی ماهر برای کارخانه های کشور تجهیز کند وبرحسب تقاضای‌واحد صنعتی در اختیار آنان قرار دهد. هم‌اکنون‌صندوق کارآموزی اقدام‌به طرح هائی در زمینه‌کارآموزی فنی کرده است‌که گفته میشودبااجرای آنهاکمبودنیروی‌انسانی ماهر مورد احتیاج صنایع رفع خواهد شد.

ورود کارشناسان خارجی برای تربیت مربیان حرفه‌ای قسمتی از این طرحها بشمار میرود .

طبق گزارش خبرنگار ما که هفته گذشته به چاپ رسید تنها تعداد متقاضیان‌کار درسال۱۳۴۹که‌باداره اشتغال وزارت کار مراجعه‌کرده‌اند به۵۲ هزار نفر بالغ شده است که در حدود ۱۵هزارنفر (۴۰ درصد) بیش از تعداد کل متقاضیان کار در سال ۱۳۴۸ میباشد . بنابرهمین گزارش که به‌نقل از آمار اداره کل اشتغال وزارت کار آمده بود، این نکته جلب نظر را میکرد که علیرغم پر رونق بودن بازار پیشه هایی چون ریسندگی ، بافندگی ، پرسکار ، برقکار ودیگر حرفه‌های فنی ، سطح تقاضا برای این قبیل «تخصص»ها بسیار پایین بود .

از نکته بالا بسادگی‌میتوان نتیجه گرفت که با پیشرفت های صنعتی کشور ، مابیش‌از هرچیز با کمبود متخصص و کارگر کارآمد و دوره دیده ، روبرو هستیم .

تلویزیون
بر
جام جهان نما
مجهز به ماسك مخصوص
که چشم‌ها را خسته نمیکند

شیفرز
هدیه‌ای فراموش نشدنی
اکنون شما هم میتوانید یک خودنویس عالی شیفرز در جیب خود داشته باشید زیرا کارخانه شیفرز خودنویس های جدیدی با داشتن کلیه مشخصات قلمهای گرانبهای شیفرز با قیمتهای مناسبتری در اختیار شما میگذارد . تنها شیفرز میتواند سر قلمی باین خوبی و روانی روی خودنویس نصب کند زیرا از ۷۵ کار تجربه مهندسین عالیمقام خود استفاده میکند
SHEAFFER
SHEAFFER
your assurance of the best
بزرگترین نام درصنعت خودنویس وخودکار جهان
مؤسسه گرانفر طهران . خیابان نادری ـ چهارراه قوام‌السلطنه

حراج سالانه
فروشگاه پیرایش
شروع شد
حراج شامل پوشاك مردانه ـ زنانه ـ پسرانه دخترانه و لوازم خانه میباشد
مغازه پیرایش ـ لاله‌زار

سه‌شنبه همین هفته
عارف
درانجمن
عارف خواننده محبوب نسل جوان ، روز سه‌شنبه همین هفته «۵ بهمن » از ساعت ۵ بعد از ظهر در تالار انجمن دوشیزگان و بانوان برای شما برنامه اجراخواهد کرد .
خوانندگان اطلاعات بانوان ، با ارائه آخرین‌شماره مجله و اعضای انجمن با در دست داشتن کارت‌عضویت خود ، برای دریافت کارت رایگان می توانند هر روز صبح و عصر به دبیرخانه انجمن بهار شمالی ـ نبش نامجو ـ تلفن ۸۲۴۸۳۱ مراجعه فرمایند .

آگهی دعوت مجمع عمومی فوق‌العاده
هیئت مدیره شرکت سهامی ساختمانهای کشوری از کلیه سهامداران شرکت دعوت مینماید که روز چهارشنبه ۲۰ بهمن ساعت ٤ بعد از ظهر در دفتر شرکت واقع درخیابان شاهرضا ـ کوچه فتوحی شماره ٦ حضور بهمرسانند .
دستور جلسه
۱ـ تطبیق اساسنامه شرکت باقانون‌جدید شرکتها مصوبه سال ۱۳٤۷ و تصویب آن
۲ـ انتخاب هیئت مدیره شرکت برای مدت دو سال
۳ـ انتخاب بازرس شرکت برای مدت یکسال
آ ـ ۷۵۳۲٤

دنیای ورزش با مطالب جالب منتشر شد

از صبح سه‌شنبه در
مولن‌روژ ✖ کریستال
دیانا ✖ مهتاب ✖ اسکار
وقتی چند تا دزد ناشی و دست و پا چلفتی بخواهند ادای آل‌کاپون و گانگستر های او را دربیاورند . معرکه‌ای بپا می‌شود که باید دید و خندید و خندید و بازهم . . . خندید

برنامه آینده سینما
آتلانتیک
کتاب انتخابی
مجله اطلاعات بانوان
متروگلدوین مایر
تقدیم میکند
فیلمی از : آندره کایات
از عشق مردن
رنگی

TO DIE OF LOVE
باشرکت آنی ژیراردو
برونو پرادال

۲,۵۰۰,۰۰۰ ریال
جایزه اول
بانك تهران
وهزاران جایزه ۵۰۰,۰۰۰ ریالی
۵۰,۰۰۰ ریالی و ۵۰۰ ریالی
BANQUE DE TEHERAN
بانك تهران امین مردم ایران

باحق واگذاری
۱۵ بورس دبستانی حداکثر ٦ ساله هرکدام ماهانه ۵,۰۰۰ ریال
۱۵ بورس دبیرستانی حداکثر ٦ ساله هرکدام ماهانه ۵,۰۰۰ ریال
۱۵ بورس دانشگاهی حداکثر ۴ ساله هرکدام ماهانه ۱۵,۰۰۰ ریال
برای داخل و ۲۰۰ دلار برای خارج ازکشور
برندگان بورس تحصیلی، پس ازخاتمه تحصیل، چنانچه مایل باشند باحقوق مکفی در بانك استخدام خواهند شد
۱۵ وام خانه
ده ساله بدون بهره
۱۰۰ برابر موجودی هر برنده
حداکثر تا ۱,۵۰۰,۰۰۰ ریال
۹,۰۰۰,۰۰۰ ریال
جوایز نقدی
از ۵,۰۰۰ ریال
تا ۱,۰۰۰,۰۰۰ ریال
بانك اعتبارات تعاونی توزیع
DISTRIBUTORS COOP. CREDIT BANK
متکر جوایز فرهنگی

ارتباط ۳۷۵۰ روستا در آذربایجان قطع شد

● آمل- پلیس راه ژاندارمری آمل راه هراز رابست وازصبح امروز از خروج وسایط نقلیه از آمل جلوگیری نمود .

در حال حاضر راه آمل‌براثر ریزش برف شدید با پاسگاه پلیس راه جاجرود ، ارتباط تلفنی ندارد بهمین علت‌وبرای جلوگیری ازحوادث‌احتمالی راه هراز بسته شده است.

نگرانی باغداران

● ریزش برف درآمل ازساعت ٦ بامداد امروز شروع شده و باغداران مرکبات آمل‌را نگران ساخته است. زیرااگر برف‌بهمین شدت ادامه داشته باشد، اکثر درختان مرکبات براثر سنگینی برف شکسته و یخبندان شدید موجب از بین رفتن محصولات مرکبات خواهد شد .

سقوط بهمن‌درراه چالوس

عصر دیروز ۸ بهمن‌کوچک وبزرگ در راه چالوس(نزدیکی سد) سقوط کرد و بعلت‌سقوط این بهمن‌ها راه چالوس- کرج بمدت سه ساعت بسته شد .

برف در کندوان بیداد میکند

ریزش برف در راه کندوان شدیدتر است و مامورین پلیس رامیا ٦ دستگاه ماشین برف‌روب از دهانه تونل کندوان‌تاسیاه‌بیشه مستقر شده‌اند .

پلیس راه از بامداد امروز، حرکت وسایط مسافری‌واتومبیل های سواری را در راه چالوس ممنوع کرد. فقط وسائط‌نقلیه سنگین در این راه میتوانند حرکت کنند .

تعطیل مدارس

برف و سرما در اکثر شهرها مدارس را تعطیل کرده است از جمله دبستانهای پاوه - رشت- دماوند- کرج - سقز - بیجار تعطیل شده است .

نگرانی باغداران

● بندرپهلوی - بعلت‌توفانی بودن‌دریا صید ماهی درسواحل بندرپهلوی متوقف شده وحرکت کشتی‌ها نیز صورت نمیگیرد.

طغیان هیرمند

● زابل- رودخانه هیرمند، براثر بارندگی های سیل‌آسای چند روز اخیر، طغیان کرد و آب این رودخانه، زمین های اطراف را فراگرفت .

● تبریز- ریزش مجددبرف در تبریز و حومه و چند شهر دیگر آذربایجان از دیشب‌شروع شده و سرما و یخبندان‌شدیدی در نقاط مختلف آذربایجان حکمفرماست.

بعلت سرمای شدید تبریز که که میزان آن ۲۵ درجه زیر صفر اعلام شد، یک رفتگر شهرداری تبریز بنام بیوک صباغ آینی جان سپرد.

انسداد راهها

* بعلت نزول برف سنگین راه های سقز - بانه و سقز - مریوان و راه های روستائی سقز بسته شد .

سرمای سقز ۱۸ درجه زیر صفر اعلام گردید .

سرمای بیسابقه

* ریزش‌برف و گولاک‌شدید، کار مردم «پاوه» کرمانشاه را نیز فلج کرده وسرمای این‌منطقه در ٤۰ سال‌گذشته سابقه‌نداشته است . سرما این شهر را بکلی تعطیل کرده است .

ریزش کوه ها

* نزول مجدد برف در شهر های گیلان آغازشده و دررشت، ۳۰ سانتیمتر برارتفاع برف‌قبلی افزوده شده است .

برف سنگین ، چند خانه(کومه) را در رشت خراب کرد و بازار و ادارات را بحال نیمه تعطیل درآورد .

راه های گیلان بسته شده

* کلیه‌راه‌های فرعی گیلان‌و نیز راه رشت - تهران از ساعت ٥ بعداز ظهر دیروز بسته شده و تا ساعت«۱۰»صبح امروزکولاک برف گردنه «کوئین» را بسته است .

راه بندرپهلوی - استارا نیز در منطقه «کپورچال» مسدود شده است .

٥ روز خاموشی

* براثر برف سنگین برق بندرپهلوی مدت٥ روز است‌قطع شده و کلیه دکل های برق شهر و حومه‌سرنگون گردیده است.

ترافیک بندر پهلوی بکلی بهم خورده است و سیل برندگان مهاجر به‌صیدگاه‌های این منطقه ادامه دارد ارتباط زمینی بندر پهلوی با کلیه بخش هاو روستا های اطراف قطع شده است .

راه میگون به شمشک بسته شد

* در میگون و حومه ۷۰ سانتیمتر برف بارید در این منطقه از صبح دیروز تا ظهر امروز برف میبارید و برف سنگین راه میگون - شمشکرا بست و رفت‌و آمد وسایط نقلیه در راه تهران - میگون بسختی انجام میگیرد .

همه جا برف میبارد

* شهسوار - ریزش دومین برف زمستان امسال از صبح امروز در شهسوار آغاز شد .

در عباس‌آباد ، نشتارود خرم‌آباد ، ساقی‌کلایه، سادات‌محله و رامسر برف میبارد وراه رشت - شهسوار ، بعلت ریزش برف سنگین بسته شده است .

راه ۳۷۵۰ روستا بسته‌شد

● ریزش مجدد برف سنگین راه شاهیندژ - تکاب ،مهاباد - سردشت را در گردنه زنجیران بست وعبور ومرور ۹۵۰ روستارا در آذربایجان غربی و ۲۸۰۰ روستا را در آذربایجان شرقی‌با همدیگر قطع کرده و کلیه این روستاها در محاصره برف قرار گرفت .

در محال «مرگور» و «ترگور» رضائیه. ۵۰۰ دهکده - در محال تکاب ۵۰ دهکده - در محال سردشت ، پیرانشهر و مهاباد ۲۰۰ روستا، در محال شاهیندژ ۵۰ دهکده و نیز در سایر نقاط آذربایجان غربی ۱۵۰ دهکده در محاصره برف قرار گرفته استو هیچگونه اطلاعی از وضع‌روستا های مذکور در دست نیست .

حالت فوق‌العاده

● در روستاهای آذربایجان شرقی ، طبق اظهار مقامات‌ناحیه ژاندارمری واداره راه استان ، حالت فوق‌العاده‌یی حکمفرماستو ۲۸۰۰روستایی که ریزش سنگین برف ارتباط آنها را قطع کرده، در محال سراسکند ، قره‌چمن ، اردبیل ، اسالم ،خلخال ،مشکین شهر، سراب ، اهر و بستان‌آباد قراردارد . رفت و آمد بین این روستاها حتی باچهار پایان نیز انجام نمیشود و در حال حاضر ، در آذربایجان شرقی ، راههای اردبیل- تبریز درگردنه «صائین»، اهر- مشکین‌شهر ، اردبیل -سفان ،اسالم - خلخال، اردبیل -آستارا در گردنه «حیران» قره‌چمن - سراسکند، اهر - کلیبر ، اهر - ورزقان مسدود شده و بعلت‌ریزش مداوم برف ، تلاش ماموران برای باز کردن راهها عقیم مانده‌است! ارتباط زمینهای منطقه خلخال‌بطور کلی بااطراف قطع است

سقوط اتوبوس مسافری

● تبریز - بنابه‌اظهار مقامات ژاندارمری استان، یکدستگاه اتوبوس مسافری در راه اردبیل - آستارا به دره‌ای عمیق سقوط‌کرده واز سرنوشت۳۰ مسافر آن‌هنوز اطلاعی در دست نیست . این اتوبوس هنگام عبور از گردنه خطرناک «حیران» بدره سقوط کرده است .

طبق اظهارات‌این مقامات ،حدود ۱۵۰ وسیله نقلیه در راههای آذربایجان از جاده‌ها منحرف‌شده و اغلب مسافران آنها در قهوه خانه‌های بین راه اسکان داده شده‌اند.

مه غلیظ در اهواز

● اهواز - از بامداد امروزمه غلیظی آسمان اهواز را پوشانده وغلظت مه بحدی است که‌اتومبیل ها در خیابانهای شهر با چراغ روشن حرکت میکنند.

رفت وآمد وسایط نقلیه در جاده های اهواز ، بعلت مه‌آلود بودن هوا بسختی صورت میگیرد.

● در شاهرود ۲٤ ساعت‌است برف میبارد و تاکنون برف سنگین بزمین نشسته است.

در خراسان

● سازمان‌آب‌مشهد اعلام کرد: براثر برودت هوا ویخبندان‌شدید در مشهد ۲۷۰ مورد حادثه از قبیل ترکیدن لوله‌های اصلی و فرعی آب حادث شد که طی‌دو روز گذشته وسیله ماموران‌مرمت گردید ...

امروز نیز براثر برودت شدید هوا و ریزش مجدد برف سنگین کلیه آموزشگاههای مشهد اعم از دبستان و دبیرستان وهنرستانها تعطیل شد.

برف سنگین ، سه‌راهی سرخس - جنت‌آباد و صالح‌آباد را بسته واکثر راههای فرعی وراههای روستائی خراسان مسدود است.

ارتفاع برف در شهر به نیم‌متر رسیده است.

جاده مشهد - سبزوار ،اسفراین - سبزوار و جاده‌های فرعی اطراف این منطقه براثر ریزش برف سنگین بکلی بسته شده‌است از ساعت ۲بامداد امروز ریزش برف در مشهد وحومه آغاز شده وادامه دارد .

در شهرهای قوچان، شیروان ، بجنورد، نیشابور، تربت حیدریه، سبزوار و سرخس از صبح امروز برف شدیدی ریزش میکند ...

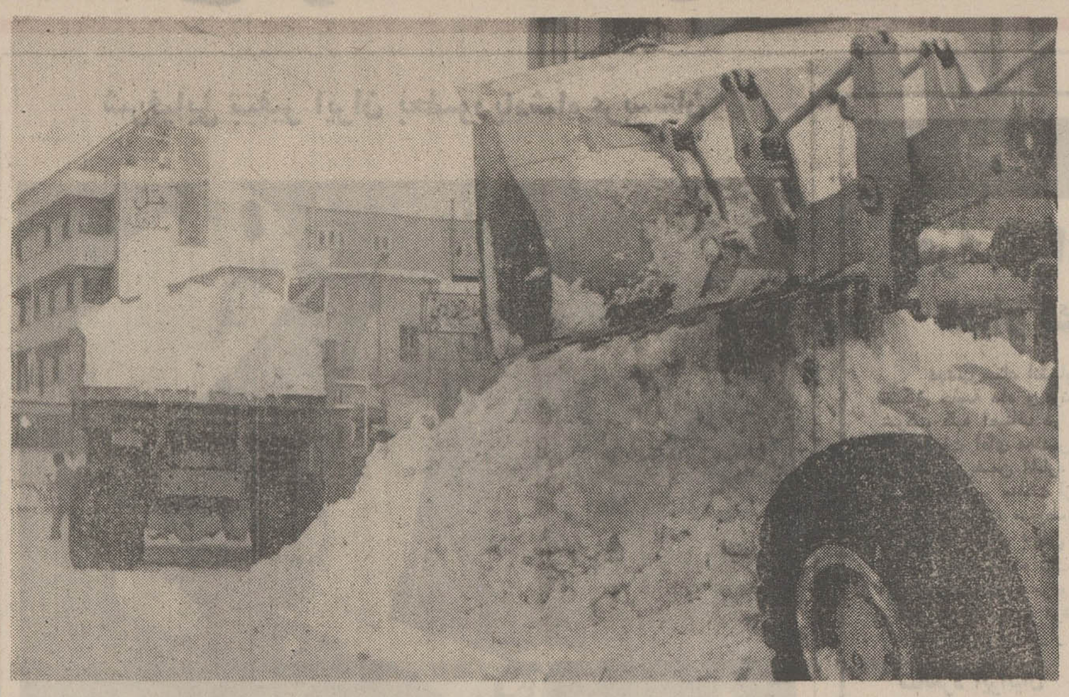

خیابانهای مشهد نیز دست‌کمی ازخیابانهای تهران ندارد . برف زیاد عبورو مرور مردم واتومبیلها رامشکل ساخته‌است .
عکس گریدر شهرداری‌مشهد راهنگام جمع‌آوری برف از فلکه حضرت و انتقال آن به‌خارج از شهرنشان میدهد .

وضع غیرعادی در تهران

در سمنان - سنگسر - شهمیرزاد نیز برف سنگینی ریزش‌کرده‌است.

در شمیران

● دیروز ودیشب در شمیران و ارتفاعات البرز مجددا برف‌بارید.

باوجود اینکه شهرداری‌شمیران سعی داردبا شن ریزی ازیخبندان خیابانها جلوگیری نماید ، در خیابانهای شمیران و جاده‌های قدیم و پهلوی یخبندان حکمفرما است .. جاده «جردن» نیز یخ بسته است.

انسداد راه فیروکوه

راه فیروزکوه - بهران بعلت ریزش مداوم برف بسته شد . میزان سرما در فیروز کوه‌به ۳۱ درجه زیر صفر رسید.

کوئین باز شد

در آخر وقت امروز وزارت راه اعلام کرد که با مساعی ماموران گردنه کوئین در راه قزوین رشت باز شد و اتومبیلها با اسکورت برف‌روب‌ها از این گردنه‌گذشتند.

بهمن درجاده هراز

وزارت راه‌آخروقت امروز اطلاع داد که راه هراز به علت سقوط چهار بهمن عظیم‌درمنطقه آب‌اسک و شیخ کش‌بسته‌شده است .طول این بهمن هاصدمتر و ارتفاع آنهاتابیست‌و پنج‌متر میرسد .وزارت راه‌اعلام کرد که ماموران راهدار مسئول‌برداشتن بهمن میباشند .

در خیابان بدون زنجیر ویخ شکن حرکت نکنید

شهربانی کل کشور امروز اطلاعیه‌ای باین‌شرح منتشرکرد: چون براثر ریزش برف‌وباران در شهر تهران و شمیرانات‌کلیه راهها یخ‌بندان شده و عبور و مرور وسائل نقلیه بدون زنجیر چرخ بسیار مشکل بوده وممکن است خطرات‌پیش‌بینی نشده‌ای بوجود آوردلذا ازکلیه‌رانندگان محترم تقاضا دارد ، به منظور تسهیل در امر عبور ومرور و جلوگیری از تراکم و تصادفات احتمالی، اتومبیل خودرامجهز به زنجیر چرخ و یا لاستیکهای یخشکن میخدار وبرف پاکن نموده و احتیاط لازم را هنگام رانندگی معمول دارند قبلا از همکاری رانندگان محترم سپاسگزاری مینماید .

هنوز برف دو شب‌پیش بر سینه تهران سنگینی میکرد که باز آسمان برف بارید . دومین برف از نیمه شب‌دیشب آغاز شدو تاصبح امروز ادامه داشت.

بزودی ده سانتی‌متربرف‌روی برفهای انباشته شده قبلی را پوشاند اما این بار برف به‌علت سردی هوا سبک وبه‌اصطلاح عوام «کوفک»بود.

با ریزش این برف‌به‌مشکلات عبور و مرور در تهران چیزی علاوه نگردید و ترافیک‌در سحرگاه امروز نسبت‌بروزپیش بطور محسوس آرام تر بود. در فاصله ساعات هفت تاهشت در هیچ نقطه تهران راه بند نیامد.

علت آرام شدن ترافیک نه برای آن بود که در این شهر برای آسان شدن ترافیک کار تازه‌ای صورت گرفت ، این آرامش تنهابه سبب خو گرفتن مردم به شرائط پیش‌آمده بود. رانندگان و عابران که‌بازیگران اصلی صحنه ترافیک تهران هستند در مدت یک‌شبانه روز خودرا با مشکلات همگام ساختند و این بسیارحائزاهمیت بودو عامل بسیار مهم دیگری که از بحران ترافیک امروز کاست تعطیلی مدارس بود . تعطیلی مدارس به مقدار قابل توجه و چشمگیری از فشار ترافیک در تهران کاست.

شرکت واحد تاخیر داشت

امروز شرکت واحد تنها توانست اتوبوس های خودرا با یکساعت تاخیر به بسیری از خطوط بفرستد. اتوبوس ها در خطوط محلات مختلف کم‌وبیش حرکت کرده و تاآنجا که ممکن بود مسافران را جابجا کردند .

کار برف روبها

شهرداری تهران دیروز در خیابان های تهران چند گریدر برف روب رابرای برفروبی به حرکت درآورده‌بود.این خودرو های برفروبی در روزروشن و همراه باترافیک مسدودروی‌برف های چسبنده و کوبیده شده خیابان ها تیغه‌انداخته و پشته های برف را در کنار خیابان‌می انباشتند.

بدنبال برفروبی ، باحرکت مداوم اتومبیل ها پشته های جمع آوری شده برف در زیر چرخهای اتومبیل ها دوباره‌روی سطح خیابان کوبیده میشد .

شهرداری اگر این کار را چند دقیقه پس از ریزش‌برف انجام می داد بسیار میتوانست موثر باشد .

بامداد امروز ماموران‌شهرداری در بعضی محلات‌روی برفهاشن پاشید و باین طریق در سطح لغزنده بعضی از خیابان های تهران اصطکاک ایجاد کرد. این کار باعث شد وضع‌ترافیک در این خیابان ها بهتر باشد.

سحرگاه امروز آنطور که انتظار میرفت هوای تهران یخبندان نشد علت آنست که ریزش برف دیشب روی‌یخهای سطح زمین را پوشاند و از طرفی درجه سرما با ابری‌شدن آسمان دیشب شکست و در نتیجه امروز روی سطح یخزده تهران بابرف پوشیده شد.

مشکل تاکسی

مشکل تاکسی امروز نیز با همان صورت و شدت دیروز باقی بود . مردم شهرهمانطور که روز گذشته عمل کردند با پای پیاده رهسپار مقصد شدند واین نشان داد که اگر مردم اندکی زودتر از خانه خودخارج شوند باپای پیاده هم میتوانند خود را در بعضی نقاط نزدیک، زودتر از اتوبوس به سر کار برسانند.

بهرحال امروز دوچرخه - سواران ، موتور سواران ، مسافران تاکسی هاومسافران اتوبوس ها اکثرا پیاده در شهر حرکت کردند و تعداد عابران در قسمت های سواره‌رو و پیاده‌رو خیابان ها موید این نظر بود . دراین دو روزبیشتر مردم محلات جنوبی تهران‌همین که از اتوبوسرانی حرکتی ندیدند پیاده بسوی مرکز کار خود روان شدند و در این دو روز درآمد شرکت واحد اتوبوسرانی و تاکسی ها نصف شده‌است.

مدرسه ها تعطیل بود

امروز علاوه بر مدارس ، بعضی از موسسات خصوصی نیز تعطیل کرده بودند،عبور و مروراتومبیل‌ها نیزدر خیابان هابعلت لغزندگی به بیشتر از نصف روز های دیگر کاهش یافته بودو همه این عوامل‌باعث شده بود که قیافه تهران‌وضع غیر عادی به خود بگیرد.

موسسات خصوصی

رادیو ایران در ساعت ٦ صبح در خبر های خوداطلاع داد بعضی موسسات خصوصی که محل آنها در شمال شهر است بعلت سنگینی برف و مشکلات عبور و مرور ادارات خود را تعطیل کردند.کارمندان این ادارات بهتر است قبلا تلفنی با ادارات‌خودتماس‌بگیرند تا اگر تعطیل بود از آن‌مطلع گردند .

این خبر نشان میداد که تعطیلی ناشی از برف‌ازمدارس به ادارات خصوصی‌هم‌سرایت کرد عملا هم بسیاری‌ازادارات دولتی و غیر دولتی صبح‌امروز بصورت‌نیمه تعطیل درآمده‌بود. کارمندانیکه در سر ساعت‌مقرر در اداره حاضر شده بودند از انگشت دست تجاوزنمیکرد، از ساعت ۹ تا ساعت یازده حضور کارمندان ادامه داشت‌و وضع موسسات خصوصی هم شبیه وضع موسسات دولتی بود .

مطب پزشکان خلوت بود

دیروز اکثرمطب پزشکان‌تهران خلوت بود یکی از پزشکان اظهار داشت‌هروقت هوانامساعد و بارندگی میشود،تعدادبیماران مطب‌ها نصف میشود ولی‌نزول برف اخیر تاثیر بی سابقه بر تعداد مراجعین مطب‌ها گذاشت تا بجائی که اکثر پزشکان معروف که هر روز بیش از۳۰ مریض با نمره قبول میکنند روز گذشته فقط ۳ تا۴مریض بیشتر نداشتند .

ماجرا های جالب برف

دیروز تاخیرورودا‌کثرکارکنان وزارتخانه‌ها و موسسات دولتی و خصوصی ماجرا های‌جالبی پیش آورد . از جمله این ماجراها تاخیر معاون شعبه مرکزی یکی‌از بانک های‌بزرگ بود معاون این شعبه حدود ساعت ۳۰ر۱۰ به بانک رسید و چون یک کلید صندوق نزد وی بود تا این ساعت مشتریان بانک که تعداد نسبتا زیادی بودند نتوانستند کارهای بانکی خود را انجام دهند و چک‌های وصولی را دریافت کنند .

زنجیر فروش سیار

در جاده قدیم شمیران نزدیک قصر یخ یک کامیون حامل لاستیک یخ شکن و زنجیرچرخ متوقف بود و به اتومبیلهائی که در سربالائی این خیابان بدون زنجیر مانده بودند و نمیتوانستند بعلت لغزندگی‌سطح خیابان‌به حرکت ادامه دهند توصیه میکرد لاستیک یخ‌شکن و زنجیر از وی بخرند و در مدت کوتاهی تعداد زیادی لاستیک و زنجیر چرخ‌رابقیمت گزاف فروخت !

اطلاعیه برق و تلفن

شرکت برق منطقه‌ای تهران امروز طی صدور اطلاعیه‌ای مردم را از ریختن برف روی سیم های برق برحذر داشت . شرکت برق اعلام کرد که ریخته‌شدن برف پشت‌بامهاروی سیم‌های هوائی برق می‌توانند خطراتی برای مردم ایجادکند شرکت تلفن نیز امروز از مردم تهران خواست تا از ریختن برف روی‌سیم‌های‌هوائی تلفن خودداری کنند در دوروز گذشته کثر واحدهای شبکه هوائی مراکز تلفنی تهران چندین برابر افزایش یافته و در محلات دهها تلفن بعلت پاره‌شدن سیم قطع‌شده‌است.

سلول های برفی

هوای تهران دیشب شش درجه زیر صفر بود امشب‌این درجه بازهم کاهش خواهد یافت .

چندی پیش یك توده برفی که اصطلاحا آن را سلول‌مادر می‌نامند از مدیترانه رهسپار اسمان ایران شد و در این منطقه پس از پروارشدن به صورت دوسلول برفی درآمد. یکی از دوسلول برفی سیاه بود که دوروز پیش آسمان تهران رابرفی کرد . سلول برفی دوم که عقب مانده بود پریشب از روی تهران گذشت و برف داد . هواشناسی‌احتمال داد که امشب نیز ممکن است در ارتفاعات و محلات شمالی تهران رگبار برف بزند . با اینحال هواشناسی پیش‌بینی کرد که تاغروب امروزازمقدار ابرهای تهران کاسته خواهد شد .

تاخیر در امتحانات دانشگاه

دیروز و امروز بیشتر کلاسهای دانشگاهها‌ومدارس عالی تهران امتحان پایان نیمسال اول داشتند و دانشجویان بهر طریق که ممکن بود خود را بامتحان رسانیدند منتهی دیروز امتحانات قدری دیرتر از ساعات تعیین شده آغاز گردید .

بعضی ازموسسات‌آموزش عالی برای اینکه وقفه‌ای در برنامه امتحاناتشان پیش نیاید بعد از ظهر دیروز بدانشجویان اعلام کردند که فرداصبح(امروز) امتحان‌یک ساعت دیرتر آغاز میشود امروز امتحانات یکساعت دیرتر آغاز شد .

آندسته ازمدارس عالی نیز که صبح دیروزنتوانستند امتحانات خود را برگزار کنند و امتحان دیروز را به آخر امتحانات‌خودموکول کردند.

ورود میوه شب عید آزاد شد

وزارت اقتصاد امروز اعلام کرد ، تاکنون اجازه واردات موز ، سیب ، پرتقال‌و نارنگی به میزان مورد نیاز فروشگاه فردوسی ، سازمان اتکا ، و فروشگاه سپه داده شده است. برای شهرستانهائی که در ایام عید مردم به آنجا هجوم می‌برند ، طبق تقاضای استانداریهای مربوط‌سهمیه‌ای برای واردات سیب ، پرتقال‌و نارنگی منظور شده است . ضمنا به افرادی که‌سال‌گذشته سابقه واردات میوه دارند ،از محل باقی مانده احتیاجات کشور به‌این میوه‌ها اجازه واردات داده‌خواهد شد . این قبیل افراد می‌توانند با ارائه فتوکپی برگ‌سبز گمرکی‌مربوط به واردات سال گذشته خود تقاضاهایشان را برای واردات سیب ، نارنگی و پرتقال بوزارت اقتصاد ارسال دارند .

تظاهرات علیه عراق در حیدرآباد هند.

خبر رسیده از حیدرآباد حاکی است که اجتماع بزرگی با حضور رهبران‌اجتماعی ومذهبی‌و سیاسی «آندهراپاردش» و جمعیت کثیری از مردم و نمایندگان مطبوعات و خبرگزاری استان از ساعت ۷ تا ۱۰ بعد از ظهر دیروز در مراکز شهربمنظوراعتراض علیه‌زمامداران بعثی عراق و محکوم کردن رویه جابرانه آنان نسبت به ایرانیان بخصوص روحانیون تحت ریاست «کاظم نواز» داماد نظام تشکیل یافت و ۱٤نفراز رهبران اجتماعی و مذهبی نطق‌های مهیجی کردند که معروفترینشان عبارتند از آقای ک - م - خان عضو هیئت‌اجرائیه حزب اکثریت کنگره آقای‌باقرخان خطیب - مولانا ابویوسف وکیل مجلس - مولانا شیخ‌احمد شاطری رئیس علمای دکن - آقای سید عباس‌رضوی‌خطیب‌معروف - آقای اختر زندی رهبر شیعه - حجت‌الاسلام رضا آقا مجتهد معروف - پیرزاده شبیر نقشبندی دبیرکل انجمن مذاهب مختلف - مولانا عبدالسبحان دبیرکل مجمع علمای دکن - عبدالقادر جیلانی سردبیر روزنامه یومیه راهنمای دکن .

احساسات‌مردم خیلی شدیدبود و تنفر بسیار از رفتار عراق ابراز شد نسبت بایران اظهار علاقه کردند و دلجوئی دولت ایران از معاودین را ستودند . در خاتمه قطعنامه‌ای صادر و امضاء شد که رفتار غیرانسانی عراق نسبت به ایرانیان را محکوم نموده و از ریاست جمهوری‌و دولت‌درخواست کردند باین امر انسانی توجه کنند و احساسات عمومی ملت هند را که جریحه‌دار شده به دولت عراق تذکر دهند و از نخست‌وزیر خواستند به هیئت نمایندگی هند در سازمان ملل دستور دهند از شکایت دولت‌شاهنشاهی پشتیبانی کند .

روزنامه یومیه و نیمه رسمی سیاست ضمن درج خبر اجتماع دیروز مینویسد برگزیدگان رهبران شهر رفتارخشن دولت‌عراق نسبت به روحانیون و ایرانیان را محکوم کردند و نگرانی شدید و تاسف خود را در باره رفتار عراق به رهبران شیعه ابرازکردند و رئیس انجمن عرب لیاهند تاثر خود را بیان کرد و گفت اعتراضیه‌ای به سفارت عراق در دهلی‌نو فرستاده

جراید یومیه ایندیان هرالد و سیاست خبر اجتماع مسلمانان و نطق رهبران سیاسی‌و مذهبی‌دکن مبنی براعتراض به اعمال ظالمانه عراق را چاپ کرده متذکر گشته در پایان اجتماع‌قطعنامه‌ای صادر و از دولت هند جدا درخواست کرده‌اند مساعی‌جمیله خودراجهت قطع ستم ورویه غیرانسانی بعثی‌ها علیه ایرانیان بکار برند و انزجار ملت هند را به عراقیها تبلیغ کنند و در محافل بین‌المللی از ایرانیان پشتیبانی نمایند .

روزنامه یومیه‌انگاری اظهارات انجمن شیعیان‌دکن مبنی‌براعتراض و ابراز تنفر از رفتارغیرانسانی دولت عراق نسبت به ایرانیان را بتفصیل چاپ کرده

تمثال مبارک اعلیحضرتین‌هنگام تفقد به معاودین را روزنامه‌یومیه راهنمای دکن در صفحه‌اول بقطع بزرگ چاپ کرده و خبر رفتار ناهنجار و غیرانسانی عراق با ایرانیان وشکایت دولت‌شاهنشاهی به کمیسیون حقوق‌بشررا به‌تفصیل چاپ کرده است .

دنباله اخبار خارجه

هزاران سرباز ترکیه استانبول‌را اشغال کردند

استانبول - امروزهزاران‌نفر سرباز ترکیه شهر استانبول را اشغال کردند تاتروریست‌های دست چپی را که اخیراز زندان فرار کردند پیدا کنند.

از امروز در استانبول مقررات منع عبور و مرور پانزده ساعت در شبانه‌روز اعلام شدودستور داده شد هیچکس از خانه‌اش بیرون نیاید و عبور و مرور زمینی و دریائی بکلی قطع شود . در ماه مه گذشته هنگامی که «افرائیم الروم» ، کنسول اسرائیل ربوده‌شد، مقررات منع عبور و مرور پانزده ساعته در استانبول اعلام شد و سی هزار سرباز وپلیس به جستجوی خانه‌بخانه‌پرداختند وسرانجام جسد «الروم» را در یك اپارتمان یافتند . در آن هنگام حدود یکهزار نفر نیز توقیف شدند .

بازداشت شد

فرمانداری نظامی استانبول اعلام کرد ماموران فرمانداری نظامی دیشب خانم اولجای‌یکی از مبارزان «ارتش آزادی‌بخش خلق ترکیه» و نامزدش«فاروق» را که مهندس معدن است در حومه استانبول‌دستگیر کردند.

ماموران فرمانداری نظامی از مدتی قبل بخاطر فعالیت‌های خانم اولجای در ارتش آزادی بخش ترکیه در جستجوی وی و نامزدش بودند .

اولجای تا کنون توانسته‌بود بااستفاده از نام مستعاردرحومه استانبول مخفی شود. اکنون ماموران فرمانداری نظامی استانبول بابرقراری مقررات منع عبور و مرور دراین‌شهر میخواهند بقیه تروریست های فراری را دستگیر کنند .

الکل متلیك چهل نفر را کشت

دهلی‌نو- در یک مجلس‌عروسی چهل نفر براثر خوردن الکل متلیك جان سپردند و چندین نفردیگر در بیمارستانها بستری شدند این مجلس عروسی در دهلی‌نو برپا شده بود وصاحب عروسی بجای مشروبات‌معمولی به‌مهمانان‌الکل متلیک داده‌است ماموران پلیس میگویندکه‌تعداد قربانیان‌این‌مجلس عروسی‌ممکن است خیلی بیش از این رقم باشد .

نخستین گروه حجاج ایرانی

بقیه از صفحه اول

باشیم بدون شك‌خداوند بما کمك خواهد کرد و با یاری پروردگار در برابر دشمن خود ایستادگی خواهیم کرد وپیروزی رادرآغوش خواهیم کشید . »

ملك‌فیصل ضمن اشاره به اشغال سرزمین های عربی‌توسط اسرائیل گفت وی از کلیه برادران دینی خوددر سراسر جهان درخواست کرده برای حفظ‌اماکن مقدس اسلامی (بیت‌المقدس)علیه‌اسرائیل‌جهاد کنندولی متاسفانه‌تاکنون‌اقدامی دراین زمینه به عمل نیامده است.

ملك‌فیصل به‌حمله‌هندوپاکستان اشاره کرد وگفت آنچه که‌در پاکستان گذشته کار صهیونیسم جهانی ، کمونیست ها،منحرفین و سایر گروه های ضد مذهبی است.

گزارش اطلاعات

خبرنگار ما از مکه اطلاع‌می دهد که شب گذشته‌اعلیحضرت ملك‌فیصل‌پادشاه کشورعربستان سعودی ضیافتی به‌شام در کاخ اختصاصی در مکه ترتیب‌داد که در آن حکمران فجیره - تنکوعبدالرحمان دبیر کل سازمان کشور های اسلامی ، اردشیرزاهدی ، سفرای ممالك اسلامی - شخصیت های‌سیاسی شرکت‌کننده در مناسك حج و نمایندگان مطبوعات جهان اسلام‌و مسئولان هیئت های پزشکی شیرو خورشید سرخ‌و وزارت بهداری شرکت‌داشتند.

زائران در مکه

خبرنگار ماهمچنین گزارش داد: هم‌اکنون اکثریت زائرین خانه‌خدا در مکه مستقرشده‌اند وفقط عده کمی از آنها در جده هستند که‌این‌عده هم باید تابعدازظهر امروزخود را به‌مکه معظمه برسانند. زائرین پس‌از ورودبه مکه وانجام حج عمره‌و تمتع ازبعدازظهرفرداعازم‌عرفات میشوند.

عیدقربان به‌افق‌عربستان روز چهارشنبه است‌وپیش بینی می‌شود نخستین گروه‌حجاج‌ایرانی روز جمعه آینده به تهران‌باز- گردند.

خبرهای کوتاه

شرفیابی سفیر اردن

ژنرال صالح الکوردی سفیر جدید اردن در تهران امروز طی مراسمی خاص بحضور شاهنشاه آریامهر شرفیاب شد و استوار نامه‌های خود را تقدیم حضور همایونی نمود . سفیر اردن در همین شرفیابی پیام مودت‌آمیز اعلیحضرت‌ملک حسین پادشاه اردن را به شاهنشاه تقدیم کرد. ناظران سیاسی تصمیم پادشاه اردن‌را به‌تعیین ژنرال‌الکوردی که‌از شخصیت‌های مهم اردنی‌بشمار میرود به سفارت تهران ناشی از علاقه عمیق پادشاه اردن‌به تحکیم هرچه بیشتر روابط با تهران میدانند . سفیر اردن‌بعد از شرفیابی امروز رسما در پست سفارت تهران سرگرم‌بکار شد.

بازگشت، رئیس کل بانك مرکزی

آقای دکتر جهانشاهی رئیس کل بانک مرکزی ایران که برای شرکت در کنفرانس سرمایه‌گذاری‌امریکادرایران، به نیویورک عزیمت کرده‌بود، دیشب وارد تهران شد .

استعفای شهردارشیراز پذیرفته شد

بعداز ظهردیروز انجمن شهر شیراز استعفای آقای امیر ابراهیمی شهردار این شهر را پذیرفت . شهردار شیراز علت استعفای خود را عدم همکاری مسئولان مربوطه اعلام کرده است انجمن شهر شیرازتاانتخاب شهردارجدید آقای محمد سلیمانی معاون شهرداری شیراز را به سمت سرپرست این اداره انتخاب کرد .

انتصابات در اوقاف

این انتصابات امروز در سازمان اوقاف انجام شد : محبوب تربیت رئیس کارگزینی جمال ادیب نیشابوری معاون مدیرکل بودجه و تشکیلات حسن خواجه‌نوری معاون مدیر کل مروجین مذهبی، محمد شیخ عباسی مسئول امورمساجد ومدارس مذهبی ، تقی ربیعیان دادستان دادگاه اداری - سخنگوی اوقاف امروز گفت بجز انتصابات مزبور تغییرات دیگری را نیز در سطوح‌پائین تر بمنظور تسهیل‌کار مراجعین مخصوصا در قسمت‌های مالی واداری اوقاف صورت گرفته است.

اهداء کتابخانه به دانشگاه تهران

بنابه وصیت مرحوم مهندس هادی دولو تاج‌بخش یکی‌از پیشقدمان کشاورزی نوین در ایران ،ظهر دیروز که‌مصادف باسالروزدرگذشت آن مرحوم بود کتابخانه شخصی وی که شامل تعداد زیادی کتب‌علمی کشاورزی به زبانهای مختلف میباشدطی‌مراسمی با حضور دکتر نهاوندی رئیس دانشگاه تهران و دکتر دواچی رئیس دانشکده کشاورزی بوسیله بازماندگان آن مرحوم به دانشگاه تهران اهداء شد.

بودجه سال ۵۱ مجلس

بودجه سال ۵۱ مجلس‌شورای ملی و سه لایحه دیگر : لایحه اصلاح قانون خدمت سفرا - لایحه نقشه‌برداری - لایحه الحاق تبصره به قانون ارزش گواهینامه فارغ‌التحصیلان در جلسه روز سه‌شنبه شورا مطرح و مورد بررسی قرار میگیرد .

پیش بینی هوا

کرانه های دریای مازندران ابری همراه باریزش برف .

هوای استانهای آذربایجان وشهرستانهای غربی‌ومرکزی ایران ابری گاهی همراه با ریزش خفیف‌برف که‌بتدریج نیمه ابری همراه با مه صبحگاهی .

هوای شهرستانهای شمال استان خراسان ابری گاهی همراه باریزش برف و مه صبحگاهی .

هوای استان خوزستان کمی ناقسمتی ابری همراه‌با مه‌صبحگاهی .

هوای تهران ابری گاهی همراه با ریزش خفیف برف به ویژه در ارتفاعات . که بتدریج نیمه ابری همراه با مه صبحگاهی .

هوای بقیه نقاط کمی ناقسمتی ابری پیش‌بینی می شود .

ضمناحداکثر درجه‌حرارت امروز تهران نسبت به روز گذشته تغییر محسوسی نخواهد کرد و درجه حرارت استانهای آذربایجان و شهرستانهای غربی ایران ٤ تا۵ درجه کاهش خواهد داشت .

گرم‌ترین نقطه بندرچابهار باحداکثر ۲٤ و حداقل ۱۵- سردترین نقطه تبریز با حداکثر ٥ درجه زیرصفر و حداقل ۱۵ درجه زیرصفر بوده است .

حداکثر درجه حرارت تهران ۳ درجه زیر صفر و حداقل ٦ درجه زیر صفر بوده است .

رئیس جمهوری پاکستان فردا به تهران می‌آید

ذوالفقار علی‌بوتو رئیس جمهوری پاکستان‌پیش‌ازظهر فردا درسرراه خود به ترکیه برای ملاقات باشاهنشاه‌توقف کوتاهی‌درتهران‌بعمل‌خواهد آورد .

ملاقات فردای رهبران‌ایران وپاکستان دومین ملاقات‌آنان ازهنگام ریاست جمهوری‌بوتو بشمار میرود.

شاهنشاه چندی قبل یك دیدار یك روزه از پاکستان و رئیس جمهوری جدیدبعمل آوردند .

ملاقات کامیل شمعون با نخست وزیر

ساعت ٤ بعد از ظهر دیروز آقای کامیل شمعون رئیس جمهوری اسبق لبنان که برای یک بازدید خصوصی از ایران بتهران آمده است، در کاخ نخست‌وزیری با آقای هویدا نخست‌وزیر ملاقات کرد.

بودجه سه شنبه تقدیم میشود

اولین جلسه علنی مجلس شورای ملی بعد از تعطیلات زمستانی بامداد روز سه‌شنبه تشکیل میشود.

در اجرای ماده ۲٦ قانون محاسبات عمومی مبنی بر این که:«لایحه بودجه باید منتهی تا پنجم بهمن ماه هر سال به امضای نخست وزیر تقدیم‌شود» آقای هویدا در جلسه روز سه‌شنبه مجلس شورا حضور یافته لایحه بودجه را تقدیم خواهدکرد.

سنا فردا جلسه دارد

مجلس سنا فردا جلسه‌علنی دارد.

دراین جلسه که ساعت ده بامداد تشکیل میشود رئیس مجلس سنا درباره سالگرد ششم بهمن نطقی ایراد میکند و پس از نطقهای قبل از دستور ،پنج لایحه دولت‌مطرح‌و موردبررسی قرار میگیرد.

اعضای کمیته‌حقوق بشر در اهواز

۱٦ تن ازاعضای کمیته ایرانی حقوق بشر بمنظور رسیدگی به وضع ایرانیان اخراجی از عراق که در اردوگاههای‌خوزستان اسکان یافته‌اند باهواز رفتند .

اعضای هیات مذکور

از : گروه رپرتاژ
روزنامه اطلاعات

برف مقصر نیست...

چه کسی مسئول خسارت دولت و مردم است؟

تهران مثل یك شبح سراسر سفید پوش شده بود . دیروز تهران رانسل جوان کمتر بیاد دارد ولی پیر مرد ها و پیر زنان ... آه ، آنها همیشه برگ برنده را در دست دارند که :

« چه می بینی فرزندم ... سی سال پیش ، توی آن سال سرمای بزرگ، برف بند نمی آمد . چهل روز برف می بارید و یك روز صبح وقتی بیدارشدیم نمیتوانستیم از خانه بیرون بیائیم .درهای خانه باز نمی شد چون برف بارتفاع در های خانه‌مان بالا آمده بود . توی کوچه ها پس از چهل روز در برف‌دالان هائی کنده بودند که دوتای‌شدآدم‌بود... این که برف نیست ... فرزندم ...برف هایی که آنوقتها می آمد ... چیزدیگری بود ...»

آنوقت ها ! ... همه چیز یکجور دیگر بود . همیشه همینطور است ولی با این وجود برفی که دیروز تهران را سراسر سفید پوش کرد و سطح‌خیابان های پهلوی و سپه و مولوی را تمام و کمال پوشانده بود در این سالها سابقه نداشته است .

تهران دیروز صبح وقتی بیدارشد از سپیدی شسته و رفته و پاکیزه برف، اول هاج و واج ماند .

گمان نمیرفت اینهفته برف پشت سرهم ببارد . بخصوص اینکه پریشب تا ساعت ۱۱و ۱۲ شب ، هوا صاف‌و پر از ستاره بود . اما بالاخره سپیدی برف حقیقت غیر قابل انکاری است و صبح نیز سرآغاز روز کار است .

پس باید صبحانه خورد و به‌سر کار رفت . .

تهران دستپاچه

تهران تنها سپید و مبهوت نبود. دیروز ، تهران دست و پاچلفتی گری و بی دفاع بودن خودش را نیز بطرزغم انگیزی نمایش داد ..

از توی خانه ها انبوهی برف‌پیدا نبود . تهرانیها وقتی به‌خیابانها آمدند آنوقت فهمیدند که شهر سه میلیون‌و نیم نفریشان که پهلو به پهلوی شهر های بزرك می زند به یك برف هم چنانکه بیك باران و باد، از پا می ـ افتد . .

برف شهر را تعطیل و رفت آمد را بطرز غمنکی متوقف کرده بود .دیروز تهران رکوددار تصادم وسائط نقلیه بود .

از حسن‌آباد تا چهار راه مولوی در ساعت ۱ تا ۳ بعدازظهر ۱۴اتومبیل بیکدیگر خورده بودند . در پیچ‌شمیران ۵تا اتومبیل یك جا بهمدیگر زده بودند و از سید خندان تا قلهك شش اتومبیل سرشاخ شده بودند .

اتومبیل ها اغلب بی زنجیر و یخ شکن در خیابانها براه افتاده بودند و از انجا که همه خیابانهای اصلی‌وفرعی از برف ضخیمی پوشیده شده بود ، اتومبیل ها به آسانی لیز می خوردو باین ترتیب ، پدران خانواده ها که راه افتاده بودند تا سر کارشان بروند ازیك تا ٤ ساعت در راه مانده بودند و در خانه بسیاری‌از کوچولوها نه شیرداشتند ونه پنیر ...

حتی خانه هایی بودند که نان صبحانه را نیز نداشتند ، زیرا خوب میدانیم که بسیاری از خانه ها، نان صبحانه‌شان‌راازنان فروشهای دوره‌گرد می‌خرند . تهران دیروز حسابی درمانده شده بود ...

۱۰۲ دست‌و پای‌شکسته

اورژانس ها و بیمارستانها چپ و راست از دست و پا شکسته هاپذیرا می شدند . از هفت صبح تا یك بعد از ظهر دیروز فقط ، بیمارستان سینا ٤٤ دست شکسته و ۱۷ پا شکسته را پذیرفت .

علاوه براینان ، ۱۳ نفراز پشت‌بام بهنگام پارو کردن برفها در غلتیده بودند و ۲۸ نفر نیز با اتومبیل هایی‌که لغزیدند تصادم کردند و زخمی شدند..

بیمارستان سینا از ۱۰۲ نفری‌که مراجعه کرده بودند ، دوازده نفر را تحت عمل جراحی قرار داد که شش نفرشان حال خوشی ندارند .

بقیه در صفحه ۹

روز برفی و درد رنجوری و بی‌وسیلگی برای رفت و آمد .

برف شدید که شهر را سپیدکرده بود برای نوجوانان‌شادی‌بازی‌را بهمراه آورده است .

الو آقای شهردار... سی سال است که چنین برفی نباریده است...

آقای غلامرضا نیك‌پی شهردار تهران

ساعت ۸ و ۳۰ دقیقه شنبه ، روی خط تلفن منزل شهردار تهران

*** الو آقای شهردار**

ـ بله ، خودم هستم .

*** آقای شهردار،این برف امروز عجب تهرانی برایمان ساخت ؟**

ـواقعا برف عجیبی بود .در ۳۰ سال اخیر سابقه نداشت ..

*** اما شما خیلی جوانتر از اینهاهستید آقای شهردار .**

ـ متشکرم . اما برف یکپارچه که همه تهران را بپوشاند و هنگام بارش برف سرمای هوا ٦ درجه زیر صفر باشد ، کمتر نظیر داشت .

*** ولی با این همه مردم تهران از شهرداری گله دارند که نتوانسته بود خیابان ها را پاك کند .**

ـآخر مردم نمیدانند که از ۵ صبح «گریدر» های شهرداری به خیابان ها رفتند اما یخبندان شدید هوا همه‌تیغه های گریدر هارا از کار انداخت .

*** مگر در شهر های سردسیر اروپای شمالی و روسیه شوروی برف ویخبندان شدید نیست ؟ اگر همه آنها مثل‌تهران دستپاچه شوند که شش ماه از سال آن شهر ها باید تعطیل باشد ؟**

ـآنها چون از دیرباز بابرف‌وسرما مبارزه کرده‌اند تجربیات زیاد ووسایل مجهزی دارند . انها با نمك برفها راآب می کنند .

*** شما چرا نمی ریزید ؟**

ـ برای اینکه تهران « اگو» ندارد و آب نمك زیر ریشه درختها میرود و خشکشان می کند .

دستگاههای مکنده هم دارند که برف رامی‌مکد و ازدو سوی خیابان می ریزد ولی ما اگر اینکار را بکنیم مغازه های دو طرف خیابان ها صدمه می بینند .

*** چرا از ماشینهای برف ذوب کن استفاده نمی کنید .**

ـ آنها خیلی گران است . باید ۲۰تا از انها را داشت که قیمت ۲۰ دستگاه برف ذوب کن سر به آسمان میزند . (نکن، دست‌نزن، تلفن را خراب می کنی)ببخشید . بچه‌ام نمی گذارد حرف بزنم .

*** بچه شهردار تهران چه میداند که پدرش گیر چه برفی افتاده است ؟**

ـ گیر نیفتادم آقا . از ساعت ۱۰ صبح پانزده‌تا گریدر را انداختم بجان‌خیابان هاالان شمال شهرخیابان هایش خشك است . حالا همه گریدرها را فرستادم به مرکز شهر . فردا صبح شهرتهران‌ـ اگر برف‌دوباره نبارد‌ـخشك‌خشك‌است. نمیدانم چرا مدرسه هاراتعطیل کرده‌اند.

*** آقای شهردار ، گفتند امسال مقدار زیادی نمك خریدید ، با توضیحی که دادید نمك ها را برای چه خریدید ؟**

ـ نمك زیادی نخریدیم . اندکی نمك برای اب کردن‌برف‌چهارراه هاخریدیم.

*** متشکرم آقای شهردار تهران .**

حالادیگه..... هرچی بگی میارزه
بشکن!

پارکو پارکت (فرش چوبی)
نسوز ـ غیرقابل نفوذ ومدرن
آتش‌سیگار ـ جوهر و چربی برروی
پارکت اثرندارد .
محصولی از
شرکت سهامی مکالثوم ایران
خیابان شاه ساختمان آلومینیوم تلفن ٦٦٠٢٠١ ٦٦٤٢٢٦
سفارشات تلفنی دراسرع وقت انجام میشود.

بزودی در بزرگترین سینماهای تهران
اثری قشنگ و تماشائی با صحنه های رنگی و بهترین و جالبترین آهنگها

موزیك از : امیر پازوکی
سناریست‌و کارگردان: سلیمان‌راستکار

از صبح سه‌شنبه
فقط در سینما
پولیدور

راک هودسن
جنیفرجونز
وتیوریودسیکا
درفیلم سینماسکوپ و رنگی
وداع با اسلحه

سئانسها ۱۵ر۱۱ صبح ۳ ـ ۱۵ر۵ ـ ۳۰ر۷ ـ ۴۵ر۹بعد از ظهر
گیشه سینما همه روزه بلیط رزرو می کند

اطلاعات
دختران و پسران
منتشر شد

جمعیت شیروخورشید سرخ ایران
برای خدمت در واحد های درمانی این جمعیت در شهرستانها احتیاج باستخدام تعدادی متخصص جراحی ، زنان ، بیهوشی ، چشم ، پزشکی و پزشك عمومی ، ماما ، تکنیسین آزمایشگاه و تکنیسین بیهوشی‌دارد‌داوطلبان می توانند برای کسب اطلاعات بیشتر در مورد محل خدمت و شرایط استخدام باداره امور بیمارستانهای جمعیت واقع در خیابان سیمتری ، روبروی ستاد ژاندارمری کل کوچه ساسان ، شماره ۱۲ مراجعه فرمایند.

برای شرکت در قرعه‌کشی
این ماه
یکصد هزار تومان
وام دهساله بدون بهره
بانک عمران
فقط ۳ روز
فرصت دارید

ماشین حساب الکترونیکی هیتاچی بانوار ثبات

ماشین حساب الکترونیکی
هیتاچی
شاهکار صنایع الکترونیک
KK-34P
HITACHI
مرغوبیت کالا اولین هدف هیتاچی است
نماینده انحصاری شرکت کارخانجات رادیو شهاب خیابان شاه ساختمان آلومینیوم .

سرمقاله

مسئولیت‌های قدرت

متن مصاحبه شاهنشاه باروزنامه نگاران سویسی وامریکائی دیروز در «اطلاعات» منعکس شد و بطوریکه ملاحظه فرمودید طی این مصاحبه ، شاهنشاه کلیه سئوالات روزنامه نگاران را در زمینه‌مسائل داخلی و خارجی، با صراحت پاسخ گفته‌اند .

از مهمترین نکات این مصاحبه ، دوسئوال درباره روابط ایران باامریکا و شوروی است که شاهنشاه در هردومورد از روابط موجود وخط مشی سیاسی این‌دو «فوق قدرت» بارضایت خاطر سخن می‌گویند و در تحلیل روابط ایران و امریکا یادآور میشوند: «تصورمیکنم امریکا دریافته است که نمیتواند ژاندارم بین‌المللی باشدبلکه ثباتو امنیت دنیا بهرحال توسط کشورهایی که‌در هر منطقه قادرند این مسئولیت را بپذیرند باید تامین شود . ویتنام هم اکنون برای‌امریکا یک مسئله‌لاینحل شده است . چندبار دیگر میتوان تجربه‌ویتنام را تکرار کرد؟»

بهمین قسم که امریکا دریافته است نمیتواند نقش ژاندارم بین‌المللی را ایفا کند ،شوروی نیز متوجه شده است که قادر نیست نقش مدعی و معترض را نسبت به کشور های دیگر ادامه بدهد و بصورت یک قدرت تهدید کننده باقی بماند .

شرایطی که در سالهای بعد از جنگ دوم جهانی ،امریکا وشوروی را بصورت قدرت های مطلق سیاسی و نظامی روبروی هم قرار میداد، برای مدتی نسبتا طولانی باعث شده بود که این دو کشور بزرگ از مسائل داخلی خودشان بازبمانند درحالیکه تجربه نشان داد برخوردهای خارجی آنها بنفع هیچکدام ودر حقیقت بنفع هیچکس نیست .

این تجربه ها ، همچنانکه شاهنشاه ما اظهار میفرمایند ، به تحولاتی درسیاست جهانی منجر شده اما این تحولات هر چند که از خطر برخورد «مافوق قدرت» ها کاسته و احتمال وقوع یک جنگ جهانی را تا حدود زیادی منتفی ساخته است ولی بدان معنا هم نیست که مال عالم بکلی از گزند حوادث و آفات رسته باشند .

بناگزیر ، اینک برعهده قدرت های سالم منطقه‌ایست که مسئولیت حفظ امنیت‌وثبات رادر نقاط مختلف جهان عهده‌دار شوند و درمنطقه ما، ایران از هر جهت برای ایفای چنین مسئولیتی‌اولویت‌وارجحیت دارد .

حفظ امنیت و ثبات خلیج فارس ، قسمت مهمی از همین مسئولیت بشمار می‌آید . درتوضیح این نکته شاهنشاه میفرمایند :«نیروی‌ما به جزایر دهانه خلیج فارس رفت برای اینکه مرتفعات سوق‌الجیشی را اشغال کند و ثبات منطقه را تضمین نماید ... برای کشور ما، کشوری باسی میلیون جمعیت ، کشوری مسئول ، کشوری جدی ، کشوری که آینده دارد،کشوری که خواستار صلح و طرفدار امنیت است مطرح نیست که دنبال ماجراجوئی و حادثه آفرینی برود . ولی عکس آن مطرح است . یعنی اگر این جزیره ها دردست اشخاص غیرمسئول باشد ، یک کشتی کوچک ، حتی یک قایق سواری مسلح به‌بازوکا یاهرسلاح دیگری میتواند ایجاد حادثه کند» . شاهنشاه سپس به حادثه‌یی اشاره میفرمایند که در دهانه دریای سرخ روی داده‌ویک کشتی‌موتوری مجهز به بازوکا بر تانکر بزرگی حمله برد : «تصورش را بکنید اگر یک کشتی پانصد هزار تنی در خلیج فارس غرق شود همه خلیج ازبین میرود ، زیرا آلودگی ناشی از آن‌به میزانی نیست که بشود تصورش راکرد . زندگی ماهی‌ها و همه سواحل نابود خواهد شد»!

این مسئولیت ها را ایران بعنوان یک قدرت سالم منطقه‌یی کاملا جدی تلقی میکند و نسبت بهمه وظایفی که اینچنین مسئولیتی‌اقتضای آنرا دارد مقید و متوجه است . همچنانکه درعین حال تعهدات اخلاقی و انسانی خود را نسبت به دیگران فراموش نمیکندو به‌فرمایش شاهنشاه : «درچند سال آینده کشورما باید نقش یک کشور کمک دهنده را بدون هیچگونه نظر امپریالیستی بعهده بگیرد . نه تنها بدون هیچگونه نظر امپریالیستی بلکه اصولا بدون هیچگونه هدف شخصی وانفرادی. مادینی نسبت به بشریت داریم و بخصوص نسبت به آنهایی که احتیاج به‌کمک دارند. زمانی بود که ماخود این نوع کمک هارا دریافت میکردیم . خوشبختانه از چند سال پیش آن‌دوره بپایان‌رسیده وحالا نوبت ماست که بدیگران کمک بکنیم».

تفسیر سیاسی

اسرائیل و بحران دانشجوئی مصر

بحران دانشجوئی مصر در بهترین حالت ممکن است در سطح اعتصابها و تظاهرات کنونی محدود بماند وبا گفتگو های رهبران دانشجویان و حکومت موقتا پایان یابد و در بدترین حالت این امکان وجود دارد که کار به کشمکش های خونین دانشجویان واحتمالا کارگران با افراد پلیس و ارتش بیانجامد ودامنه شورش آنقدر گسترش یابد که به تغییراتی در کابینه و یا تمامی دستگاه رهبری منجر شود . در تمامی این حالات آنچه بیشتر زیان می بیند امید های صلح و آنکه بیشتر ازهمه باخطر روبرو می شود اسرائیل است . دانشجویان مصر از اینکه بخش بزرگی‌ازمیهنشان و مناطق وسیعی از سرزمین های دیگر عربی همچنان در اشغال اسرائیل است و هیچ دورنمای روشنی برای پایان دادن به دوران اشغال بچشم نمی آید بخشم آمده‌اند آنها ظاهرا تا امروز به وعده های انورسادات وحل نهائی مسئله در « سال قاطعیت » امید دوخته بودند و اکنون که این سال را پایان یافته وهمه راههای حل مسالمت‌آمیز بحران را مسدود می‌بینند از رهبران خود می خواهند که جنگ را آغاز کنند با اینحال سادات و همکاران‌او هیچ کمترازدانشجویان‌اعتصابی خواهان حل فوری مسئله از هرراه ممکن نیستند . تنهابااین شرط که اقدام آنها مسئله را واقعا بنفع اعراب حل کند نه آنکه شکستی برشکست های قبلی بیافزاید . اگر سادات‌سال ۱۹۷۱ را سال حل قطعی‌مسئله اعلام کرد باین دلیل بود که از طریق افکار عمومی جهان با دولتهای بزرگ و سازمانهای بین‌المللی اسرائیل را برای قبول راه‌حل های مسالمت‌آمیز تحت فشار قراردهد واگر تهدید خود را برای شروع جنگ عملی نکرد باین جهت بود که هیچ به پیروزی خود اطمینان نداشت . برای رهبری‌که‌بخاطر پاک کردن لکه ننگ شکست از پیشانی ملتش حتی به قیمت اعتبار وحیثیت واحتمالا زندگی سیاسی خود بهروسیله دست میزند ، نه دادن اولتیماتوم جنگ ونه پس گرفتن آن ننگ نیست . اگر درجریان بحران کوبا، خروشچف به اولتیماتوم کندی تسلیم نمیشد و حرکت کشتی‌هایش را بسوی آبهای کوبا متوقف نمی کرد هیچکس او را نمی بخشید . توقع‌کمک از کشور های خارجی نیز نباید ازحد معقول درگذرد . دانشجویان مصر نمی توانند از شوروی انتظار داشته باشند که برای عقب نشاندن‌اسرائیل‌دست به اقداماتی بزند که احتمالا بجنگ جهانی منجر شود .

با اینحال بحران دانشجوئی حتی در سطح کنونیش مصر را یک گام به سوی جنگ‌ناخواسته با نتایج نامعلوم پیش میبرد .

تظاهرات دانشجویان‌حکومت سادات ویا هرحکومت‌دیگرمصر را وادار میسازد که در تدارک جنگ شتاب بیشتری داشته‌باشد وتهدید جنگ را جایگزین زبان مصالحه کند ومسئولیت این امر با همه عواقب وخیم آن متوجه اسرائیل است که به پشتگرمی امریکا درحفظ‌غنائم‌جنگی خود پافشاری میکند. اماگرتظاهرات دانشجوئی و یا حوادث مشابه آن در کشور های دیگر عربی به کنار رفتن رهبران میانه‌رو بیانجامد، مطمئنا تسلیم طلبان جانشین آنان نخواهند شد چای رهبران میانه‌روی عرب را کسانی خواهند گرفت که در ناموس آنها مذاکره ومصالحه جائی ندارد و جنگ حرف آخر است . جنگی که اگر برای اعراب پیروزی ببار نمی آورد برای اسرائیل بسیار گران تمام خواهد شد .

جعفر مدنی

گزارش تلفنی خبرنگاران اطلاعات در اروپا از بازار مشترک

اروپای غربی در راه وحدت

خبرنگاران اطلاعات در اروپا دیروز و امروز وسیله تلفن عکس‌العمل ورود انگلستان ـ نروژ ـدانمارك و ایرلند به بازار مشترك اروپا را بما اطلاع دادندکه عینا باطلاع خوانندگان عزیز میرسد :

ازدانمارك اسداله آشتیانی گزارش میدهد :

امروز در محافل سیاسی کپنهاك ورود دانمارك غربی به بازار مشترك یك پیروزی بزرك برای اتحادیه کشورهای اروپائی تلقی شد . چون موقعیت جغرافیائی دانمارك با روابطی که اخیرا با کشور های شرقی اروپا داشته ایجاب میکرد که هر چه زودتر از نظر ارتباط این کشوربابازار مشترك وضعش روشن گردد. محافل‌اقتصادی احتمال میدهند که ورود دانمارك به بازار مشترك مقدمه مذاکرات مهمی باشد که از ماههای قبل‌در کپنهاك بطور خصوصی بین بعضی کشور های امضاء کننده پیمان ورشو و پیمان‌اتلانتیك برای ایجاد روابط مخصوص اقتصادی آغاز شده است .

گر چه ورود دانمارك به بازار مشترك برای بسیاری از عوامل‌دست‌چپی‌غیر منتظره بود ولی گفته میشود که‌در مذاکرات محرمانه سران کشور های اروپای غربی موضوع ورود سه کشورنروژ و ایرلند و دانمارك بلافاصله پس از ورود بریتانیا به‌بازار مشترك ضروری می نمود رویهمرفته طبقات مختلف در کپنهاك از ورود این کشور به بازار اقتصادی اروپااظهار شادمانی فراوان می کنند و انتظار تحولات بزرگی در برنامه های اقتصادی و سیاسی کشور های شمال اروپا را دارند ..

از آمستردام دکتر مازگانی گزارش میدهد:

بالاخره پس از سالیان دراز مبارزه سیاستمداران هلندی بنفع ورود کشور ـ های شمال اروپا خصوصا انگلستان به بازار مشترك امروز وزیر خارجه هلند می تواند‌درمراسم امضاءقرارداد ورود انگلستان و کشورهای نروژ و دانمارك و ایرلند با سربلندی شرکت جوید . چون از ۱۱ سال پیش باین طرف نماینده هلند تنها عضو فعال شش کشور عضو دائمی بازار مشترك اروپابود که با سرسختی و صراحت پذیرفتن بریتانیا و سایر کشور های اروپای شمالی را بعضویت بازار مشترك یکپارچگی اقتصادی‌و تشکیل یك اتحادیه نیرومند اروپای غربی میدانست .

امروز در محافل اقتصادی و سیاسی لاهه پایتخت هلند و آمستردام پایتخت اقتصادی این کشور امید به پیروزی اتحادیه اقتصادی و سیاسی اروپا بیشتر شد و یقین‌دارند که در ماههای آینده‌اروپای متحد نقش حساس تری در سیاست جهانی بعهده خواهد گرفت .

دکتر منصوری از پاریس مینویسد:

خبر امضاء قرارداد ورود بریتانیابه‌بازار مشترك گرچه غیر منتظره نمینمود ولی در محافل اقتصادی فرانسه اثر فراوانی داشت خصوصا که فرانسه به پیروی ازدگترین دو گل معتقد است که یك اروپای متحدازلحاظ اقتصادی و سیاسی و نظامی بخوبی میتواند در برابر ابر قدرتها یعنی قطب های نیرومندجهان مانند آمریکا و بلوك آن و روسیه شوروی و بلوك‌آن نقش تضمین کننده صلح و توازن دهنده قدرتها رابه عهده بگیرد .

در محافل سیاسی پاریس گفته میشود که بزودی کمیسیون های مشترکی از کشور های بریتانیا وفرانسه و آلمان و ایتالیا ماموریت مطالعه دقیق برای تنظیم یك برنامه هم آهنگی در تمام مسائل سیاسی و اجتماعی و اقتصادی اروپا میشوند .

و همچنین شایع است که در بروکسل از هم اکنون فرماندهان نظامی‌عضو شورای نظامی اتحادیه آتلانتیك ماموریت یافته‌اند که بررسی های تازه‌ای را در باره‌پایگاه های نظامی و همکاری بیشتر نظامی در نقاط مختلف جهان آغاز نمایند .

رویهمرفته امروز را باید در تاریخ اروپای غربی آغاز فصل جدیدی دانست که‌نتایج آن در سالهای آینده‌آشکار خواهد شد .

خسرو فاضل از دابلین گزارش میدهد :

ورود ایرلند ببازار مشترك با خوشحالی فراوان درمحافل اقتصادی و سیاسی این کشور مورد بحث واقع شده است.

ایرلند پس از سالهامبارزه در مورد فروش محصولات کشاورزی خود واختلافاتی که با انگلستان داشته است ، اکنون امیدوار است که با ورود ببازار مشترك در شرایط فروش محصولات کشاورزی این کشور تجدید نظر شودو کشاورزان‌و دامداران‌ایرلندی در بازار های اروپائی مزایای بیشتری بدست آورند وعلاوه برآن امید محافل اقتصادی ایرلند اینست که با مزایای مالیاتی و معافیت هائی که در ایرلند برای سرمایه ـ گزاران خارجی قائل شده‌اند بزودی براثر رفع بعضی محدودیت‌های ناشی‌ازاستعمار اقتصادی‌انگلستان‌وورودببازار اقتصاد اروپا سیل‌سرمایه‌های خارجی به ایرلند سرازیر خواهد شد .

سلامی از لندن گزارش‌میدهد :

خبر حرکت ادوارد هیث نخست وزیر انگلستان به بروکسل برای امضاء قرارداد ورود بریتانیا به بازار مشترك در محافل سیاسی و اقتصادی و در بین مردم‌عادی کشور عکس‌العمل های گوناگون داشته است .

سیاستمداران وابسته به حزب محافظه کار و بخصوص بازرگانان و سرمایه داران (سیتی آفرلندن) یعنی مرکز تجارتی لندن از اینکه پس از یازده سال تلاش مداوم سرانجام انگلستان به اروپا راه یافت و در آینده می ـ تواند نقش موثری در اقتصاد اروپای غربی بازی کنداظهار شادمانی فراوان مینمایند .

محافل اقتصادی محافظه ـ کار معتقدند علیرغم تبلیغاتی که علیه ورود انگلستان به بازار مشترك میشود و از نظر بالا رفتن قیمت ها وایجاد قید و بند هائی در مورد کشور های مشترك المنافع ،مخالفان اظهار نظر هائی می نمایند . باید آنطرف قضیه را در نظر بگیرند زیرا باورودانگلستان به بازار مشترك بسیاری از فرآورده های صنعتی این کشور با شرایط بسیارخوبی به بازار اروپا سرازیر می ـ شود و کارگران فنی و متخصصان انگلیسی می ـ توانند در سایر کشور های اروپائی بکار مشغول شده‌و در عوض کارگران عادی از کشور های دیگر به‌انگلستان خواهند آمد که نتیجه پائین رفتن دستمزد ها درانگلستان خواهد شد . مهمترین عامل ایجاد رقابت های مشروع‌در صنایع و تعمیم بازار فروش صنایع است .

محافل سیاسی محافظه کار عقیده‌دارند که‌تشکیل‌اتحادیه سیاسی اروپای غربی که از یك قرن پیش هدف اساسی سیاستمداران دوربین‌اروپابود بدون اتحاد تجارتی‌و اقتصادی غیر ممکن‌بود . باورودبریتانیا وسه کشور دیگر شمال اروپا به بازار مشترك‌امید به تقویت اتحادیه سیاسی اروپا و پس از آن اتحادیه نظامی واقعی بیشتر خواهد شد .

ولی محافل سیاسی و اقتصادی وابسته‌بحزب‌کارگر انگلستان که دومین حزب نیرومند این کشور است دو گونه متمایز درباره ورود انگلستان به بازار مشترك اظهار نظر می کنند . یك گروه مخالفان ورود ببازار مشترك میباشند که رهبری آنهارا هارولد ویلسون رهبر حزب کارگر دارد ، البته نامبرده و طرفدارانش کاملا مخالف با ورود بریتانیابازار مشترك نمی باشندبلکه‌شرایط ورود را برای انگلستان تحمیلی گران دانسته‌و عقیده دارد که حزب محافظه کار زیادتر از حد انتظار تسلیم تحمیلات اقتصادی‌بازارمشترك شده است خصوصا در مورد کشاورزی و ماهیگیری ولی جناح دیگر حزب کارگر که رهبری‌آن‌بعهده«روی‌جنکینز» وزیر دارائی و اقتصادحکومت کارگری ویلسن و معاون حزب کارگر می باشد عقیده دارند که باوجوداحتمال‌گران شدن مواد خوراکی‌و بالارفتن قیمت ها بعد ازورودانگلستان به بازار مشترك نبایدفراموش کرد که متخصصان بازار مشترك ناچارند تعدادی از پایگاههای اقتصادی خود را شهر لندن قرار دهند و با تسهیلاتی که از لحاظسیاسی و اقتصادی برای تمام‌کشور های عضو بازار مشترك‌فراهم میشود بر تعداد توریست ها و موسسات تجارتی‌و اقتصادی در انگلستان افزوده میگردد و فروش کالاهای صنعتی انگلستان در سراسر اروپا با استفاده از تعرفه های گمرکی بازار مشترك جبران بالا رفتن قیمت ها را در این کشور خواهد کرد .و بعبارت دیگر وقتی سطح درآمد هابالارفت وگرفتاری اعتصاب های روز‌افزون وجود نداشت مسلما جبران بالا رفتن قیمت ها خواهد شد بخصوص که انگلستان ضمن موافقت‌نامه هائی با بازار مشترك میتواند از محصولات کشاورزی کشور های‌مشترك المنافع‌نیز استفاده نماید .

محافل وابسته به حزب لیبرال در عین حال که‌باورود انگلستان بازارمشترك‌موافقت دارند اظهار امیدواری می ـ نمایند که با ورود انگلستان به بازار مشترك امکان دارد که نفوذ سرمایه گذاران آمریکائی که به شصت در صد رسیده است بتدریج از بین برود و سرمایه های اروپائی و انگلیس جانشین‌آن گردد .

باتمام این مقدمات مردم عادی انگلستان خصوصاخانه‌داران انگلیسی انتظار دارند که روز بروز هزینه زندگی افزوده شود و بهیچوجه از ورود بریتانیا به بازار مشترك اظهارخوشوقتی نمی نمایند.

شورش در رودزیا سربازان رودزیائی به منظور درهم شکستن شورش سیاهپوستان خود را به ماسك های ضدگاز اشك‌آورمسلح کرده‌اند . شورش سیاهان در رودزیا روز بروز توسعه بیشتری می‌یابد . عکس رادیوئی اطلاعات

خاورمیانه:

یارینگ آمد... یارینگ رفت...

بالاخره ... دبیر کل تازه‌سازمان ملل‌متحد«دکتر کورت‌والدهایم» میانجیگری خصوصی خود را برای حل بحران منطقه عربی خاورمیانه پیشنهاد کرد ... و بطور اخص آمادگی‌خود رابرای مسافرت به مصر و اسرائیل اعلام داشت .

اوتانت دبیر کل سابق‌سازمان ملل متحد بدنبال فاجعه «سوء تفاهمی» که در مورد فراخواندن نیروهای صلح سازمان میان او و جمال عبدالناصر بوجود آمد، مقام خود را بصورت فقط «دبیر کل» سازمان ملل و یا بهتر گفته شود «دبیر کل» دولت‌های بزرك و بطور اخص «دبیر کل» دو دولت بزرك ایالات متحده آمریکا و اتحاد شوروی‌درآورد. دو دولت بزرگی که در پایان کار « و قبل‌از پایان کار» معلوم شد که‌اختلافاتشان درخاورمیانه درباره خاورمیانه‌معادل اختلافات مصر و اسرائیل است اگرازآن هم تجاوز نکند ، این بحران‌به گونه‌ایست که انگار باید تا آنجائی که خداوند میخواهد و تا زمانی که دو دولت بزرك ویا تا مدتی که دبیر کل سازمان ملل متحد مایل باشد ، ادامه یابد .

دکتر یارینك فرستاده ویژه اوتانت دبیر کل سابق سازمان ملل متحد به منطقه عربی‌خاور میانه هم بصورت یك «مینی‌اوتانت» درآمده بودو ظرف‌چهار سال چیزی نشنیدیم جز ... یارینك آمد ... و یارینك‌رفت..

و بالاخره اوتانت رفت .... و والدهایم آمد .

والدهایم ، دبیر کل جدید سازمان ملل متحد ، طبق‌روش های هامرشولد دبیر کل اسبق، پیشنهادمیانجیگری شخصی کرد، شاید بتواند مانند هامرشولد بیش‌از یك «دبیر کل» برای‌بنای هرمی شکلی باشد که ازآمریکا و شوروی و سپس دولت های بزرك و بالاخره سازمان ملل متحد تشکیل میشود .

بدینترتیب«والدهایم‌هامرشولد» با روش و روح تازه خود خواهد توانست که دکتر یارینك و به ویژه نقش یارینك رابصورت نماینده واقعی سازمان ملل‌متحد واقعی درآورد .

دبیر کل تازه سازمان ملل متحدمیتواند شخصا و یاتوسط نماینده ویژه خود ، کارزیادی انجام دهد و یا حداقل اگر دبیر کل واقعی سازمان ملل متحد واقعی باشد ، میتواند بگوید که چرا نمیتواند کار زیادی صورت دهد .

.. مثلا میتواند مطالبی درباره مسئله‌ای که نامش اختلاف در باره توافق و همچنین توافق‌در باره عدم اختلاف موجود میان اتحاد شوروی و ایالات متحده آمریکا است افشا کند .

... مثلامیتواند مطلبی درباره مسئله‌ای که نامش استقلال سرزمین های کشور سه عضو سازمان ملل او توسط عضوی ازسازمان اواست واین‌سازمان جهانی و بالاخص دبیرکل آن نمی‌تواندباستناد منشورسازمان کاری و اقدامی که میبایستی‌در اینگونه اوضاع صورت گیرد انجام دهند .. و یا اینکه طبق روش هامرشولد زمینه‌ای فراهم سازند که برای اعمال قدرت و نفوذ سازمان ملل متحدنیرو های آن‌سازمان را واردصحبت کنند، مطالبی اعلام دارد .

.. و یا حالا که ایمان خود را دائر به لزوم اجرای‌قطعنامه شورای امنیت و بالاتر از آن، لزوم در نظر گرفتن قطعنامه اخیر مجمع عمومی سازمان‌ملل متحد راکه از اسرائیل‌خواسته است که به یادداشت دکتر یارینگ در مورد تخلیه اراضی اشغالی پاسخ مثبت دهد، اعلام کرده است ، میتواند این دو قطعنامه را در جیب خود و یا جیب نماینده خود دکتر یارینگ بگذارد و باتفاق همدیگربادیدی تازه وتصمیمی تازه ، براساس این‌اصل(اگر سازمان ملل‌متحد نتواند اختلاف و بحران‌اعراب واسرائیل رابا راههای مسالمت آمیزحل‌کند، پس فایده وجودی آن چیست...) به بررسی و حل‌بحران بپردازند .

سیاستمدارو دیپلمات‌اطریشی، و بیطرف و دوستدار حق و حقیقت ، بدون شك میداند که منطقه خاورمیانه یکی ازمناطق بزرگ جهان بشمار میرود و این منطقه اینك بعلت ادامه نامعقول بحران‌دروضع‌نامعقولی بسر میبرد و علاوه بر آن‌نقش سازمان ملل متحد در قبال گروه های متخاصم هم نقش نامعقولی است . نقش نامعقول بدان جهت که آمار سازمان ملل متحد نشان میدهدکه‌جهان سوم ، از جمله خاورمیانه ، ۷۵ درصد محصولات سلاح آمریکا و شوروی را دریافت میدارد، در حالیکه همین‌جهان سوم، از جمله خاورمیانه، بیش از بیست درصد کتابهای جهان را چاپ نمیکند در صورتیکه جمعیت آن‌معادل دوسوم‌جمعیت بشریت است !

آیا برای خاتمه دادن به این بحران کورت والدهایم میتواند؟ آیا انجام میدهد ؟ ... آیا .... آیا ..؟

از : النهار چاپ بیروت

انگلستان در بازار مشترک

از : لوموند

ترجمه : علی‌بهارلو

روز ۲۲ ژانویه (دیروز) جامعه اقتصادی اروپا که در سال ۱۹۵۷ با امضای قرارداد رم بین شش کشور اروپائی (فرانسه، آلمان ، ایتالیا، هلند ، بلژیک و لوکزامبورگ) بوجودآمد بطور قابل توجهی توسعه یافت. در این روزکشور های انگلیس ، ایرلند ، دانمارک و نروژ باامضای قرارداد جدیدی در بروکسل ببازار مشترک اروپا بپیوستند .

الحاق این دولتها پس از مذاکرات طولانی امکان پذیر شد. در قرارداد رم پیوستن‌کشور های دیگر باین سازمان پیش‌بینی شده بود ولی در آن موقع انگلیس بانظر شک و رديد به بازار مشترک اروپا می‌نگریست برای نخستین‌باردر سال ۱۹٦۱ هارولد ویلسون نامزدی انگلیس را برای عضویت در جامعه اقتصادی اروپا مطرح کرد و مذاکراتی که به‌دنبال آن بین انگلیس و کشور های بازار مشترک آغاز شد براثر «وتو» ژنرال دوگل با شکست روبرو شد در ماه مه ۱۹٦۷ دولت کارگری هارولدویلسون ، باردیگر پیشنهاد عضویت انگلیس رادر این سازمان اقتصادی عنوان کرد اما بازهم دولت دوگلیست فرانسه با مذاکره با دولت انگلیس مخالفت کرد. اما پرونده امر بسته نشده بود کنفرانسی که در دسامبر ۱۹٦۹ از سران کشور های عضو تشکیل شد محیط تازه‌ای بوجود آورد و سرانجام دیروز انگلیس پس از سامعهاتلاش به جامعه اقتصادی اروپا پیوست .

امضای این قرارداد در شیوه زندگی انگلیسی ها تغییری بوجود نمی‌آورد بین آنها و قاره اروپا دریای مانش،مرزی که‌از زمان گیوم‌فاتح معروف هیچکس نتوانسته است به‌آن تجاوز کند مایل خواهد بود معذلک هنگامی که دیروز درکاخ «اگمون» در بروکسل ادوارد هیث قرارداد‌الحاق انگلیس رابه بازار مشترک اروپا را امضا کرد تاریخ اروپا ورق‌خورد و صفحه جدیدی در این قاره بازشد .

این یک حادثه تاریخی است که در سراسر اروپاسرورو شادمانی عظیمی پدید آورد . معذلک هنوز هم برخی از فرانسویها کمی نسبت به‌آن بانظر شک و تردید مینگرند.

آنها می‌پرسند برای چه انگلیس که‌به «هویت‌ملی» خود دلبستگی شدیدی داشت برای وارد شدن به سازمانی که نخست آن را ندیده گرفت سپس با آن به مبارزه برخاست اینقدر پافشاری بخرج میدهد .

همین محافل در پاسخ این سئوال می‌گویند هدف اصلی انگلیس ازورود به‌بازار مشترک متلاشی کردن این سازمان اقتصادی است اکنون که تلاش لندن برای رسیدن‌باین هدف از خارج امکان پذیر نشده است میخواهد ازداخل‌آن را متلاشی سازد .

ولی تحقیقاتی که خبرنگار روزنامه «فیگارو» در انگلیس بعمل آورده باطل بودن این نظریه را تائید می‌کند . حقیقت این است که انگلیسی‌ها پس‌از پی‌بردن‌به موفقیت های‌چشمگیر کشورهای عضو بازار مشترک تصمیم گرفته است به‌آن‌ملحق شود .

مخالفان اصلی الحاق انگلیس به‌بازار مشترک اروپا محافل سندیکائی هستند .

اتحادیه های کارگری انگلیس که‌از سیاست خشن‌دولت در مورد دستمزدهااز یک سوو افزایش بیکاری از سوی‌دیگر ضربت شدیدی خورده‌اند از رقابت صنایع اروپا واز احتمال بوجود آمدن یک نوع سرمایه‌داری جدید ترس دارند.

انگلیس با عضویت در بازار مشترک اروپا در سیستم موازنه‌ای شرکت می‌کند که براساس یک نوع همکاری بین دولتها استوار است .

ظاهرا ادوارد هیث بدون آنکه خیالات دیگری برای آینده داشته باشد این موازنه را می‌پذیرد . نخست وزیر انگلیس با قبول عضویت سازمان شورای بازار مشترک اروپا بیش از هرچیزی می‌خواهد جدا برای‌توسعه بیشتر و روح اروپا ، تلاش کند .

جای تردید نیست که حضور انگلیس به‌بازار مشترک اروپا وسعت بیشتری داده موقعیت جامعه اقتصادی را در سراسر جهان تحکیم خواهد کرد .

سینما ـ رادیو ـ تلویزیون

گزارش تلفنی فریدون فرخزاد به روزنامه اطلاعات ازفستیوال کان

بازار مکاره موزیک وتجمل

وقتی که از تهران خداحافظی کردم و روانه کان شدم ، می ـ دانستم که موفق میشوم . چون خودم و طرز کارم را میشناختم ولی باز یاد لبخند های بی‌معنی و حرف های نیشدار بودم .

پلیس گمرگ یا خیلی مودب بود ویا اینکه حال و حوصله گشتن چمدانهای مرا نداشت . بدون‌درد سر سوار تاکسی شدم و ساعت ٦ صبح به‌کان رسیدم .

من در هتل کارلتون کان منزل گرفتم و فاصله‌ام تا کاخ فستیوال زیاد نبود .

این فستیوال کان هم داستانی برای خود دارد . اولا فستیوال نیست . بلکه بازار مکاره موزیک ویا نمایشگاه موزیک است .

اگرچه از تمام‌نقاط دنیا خواننده ونوازنده و کارشناس امور طرب به این شهر هجوم میاورند ولی نه مسابقه‌ای در کار است و نه جایزه‌ای و نه ماشینی که بازیاد دست زدن مردم نمره میاندازد و نه‌صفحه طلائی و نه چیز دیگری. هر کمپانی که زور دارد و پول خرج میکند خواننده‌هائی را جلو میاندازد که او را برای بازار آینده‌اش بسازد. یعنی خوانندگان وسیله‌ای‌هستند برای‌پول درآوردن دیگران. من اینرا نمیدانستم و خیلی تعجب کردم وقتی دیدم که من‌وسیله‌ای هستم برای«فیدوف».

این فیدوف مخفف «فدراسیون بین‌المللی تشکیل فستیوال»است.

روز شنبه آغاز فستیوال بود و شبلن شب‌نشینی مجلل افتتاح فستیوال از ساعت ٦ عصر توی خیابانهای کان جای‌سوزن‌انداختن نبود. همه ایستاده بودند ومنتظر خبری بودند .

ساعت ۷ بود که اردوئی ازآدم های رنگ وارنگ از دور نمایان شد باموزیک بلند و هلهله وشادی بسیار ـ اینها هنرمندان برزیلی بودند که برای کشورشان تبلیغ میکردند نمیدانم‌چرا بی‌اختیار یاد هزارویک کودتای ژنرالهای‌هوائی وزمینی‌ودریائی ریودوژانیرو افتادم درست موقعی‌که هنرمندان برزیلی دراجرای برنامه عرق می‌ریختند آواز خوانان و پایکوبان هنربومی خودرا عرضه‌میکردند بیش از ۳ هزار نفر از مدعوین غرق در لباسهای شب‌وجواهر آلات،بسوی میزهای شام حمله کردند و معده خود را باغذا و مشروب برزیلی می‌انباشتند .

چند صد نفری در ردیف جلو ایستاده بودندو به‌هنرمندان‌خسته می‌نگریستند .

شب بعد من آواز میخواندم . باز همان برنامه شب قبل و همان آدم هاو همان لباس ها وهمان جواهرات . فقط یک چیز اضافه شده بود و آن زبان فارسی من بود .

مرا برای اجرای برنامه به لهستان ـ چکسلواکی ـ انگلیس ـ آلمان و یوگوسلاوی دعوت‌کردند ـ و همه نیز وعده داده‌اند . دلم میخواست که در ایران بودم‌ودر ایران میخواندم . برای مردمی‌که دوستشان دارم حتی وقتی که‌آدم را اذیت میکنند .

من چند روز دیگر درکان خواهم ماند و قراردادهایم را امضاء خواهم کرد و بعد برای اجرای برنامه هائی به تلویزیون آلمان خواهم رفت بعد دیداری از پسرم خواهم نمود و به ایران بازخواهم گشت.

این قبیل فستیوال ها فقط بخاطر حفظ کان‌وینس است نه بخاطر هنر .

از نامداران آواز کمتر کسی‌به فستیوال میرود .و آنها که‌می‌آیند دارند در یک جای‌دنیا پول‌درمی‌ـ آورند .

هیچکس غیبت نمیکند

پوری بنائی

ظریفی میگفت ، مطمئن‌هستم که دیگر اعضاء هیئت مدیره سندیکای هنرمندان فیلم ایرانی که بتازگی انتخاب شده‌اند برخلاف دوره‌قبل هیچوقت‌غیبت نخواهندداشت و مرتبا جلسات هیئت مدیره تشکیل خواهد شد. من ازهمه جابی‌خبرتعجب کرده‌پرسیدم ، چطورممکن است حضرات بااینهمه گرفتاری در تمام جلسات حاضر شوند .

گفت : آخر سرکار خانم «پوری‌بنائی»هم‌عضو هیئت‌مدیره است .

تازه‌چه‌خبر

هشتمین برنامه از گروه‌تئاتر پیاده

«شهر کوچک ما» نوشته تورنتون وایلدر ترجمه غفار حسینی هشتمین برنامه از گروه تئاتر پیاده است که از روز ۱۲ الی ۲٤ بهمن ماه در انجمن ایران و امریکا به صحنه خواهد آمد .

پرویز پور حسینی ، رضابابک، مرضیه برومند، بهرام شاه‌محمدلو ،سوسن تسلیمی ، مهدی‌هاشمی و اکبر زنجان‌پور از بازیکنان این نمایشنامه هستند .

کتاب شب

تازه‌ترین برنامه‌ایکه برای رادیو (برنامه دوم) در دست تهیه و تدارک است برنامه‌ای است بنام « کتاب شب» . دراین نامه که هنوز گردانندگان آن تعیین نشده‌اند هر بار یک داستان ویک اثر ادبی ایرانی و یک اثر خارجی ترجمه و توسط گوینده‌ای بیان میشود . این کار در رادیو قبلا انجام‌می گرفت و از برنامه های پرطرفدار رادیو بود .

تغییر در داستانهای شب رادیو

باتغییر و تحولات جدید رادیو داستان های شب بیشتر از برنامه های‌دیگر رادیومورد‌مطالعه و تعمق قرار گرفته‌است. بنابه اظهار کارشناسان رادیو این مطالعات و بررسی ها نیز تا اندازه‌ای در عرضه و ارائه برنامه های جدید بشکل‌بهتر بی‌تاثیر نبوده است . از جمله تغییرات در داستان های شب رادیو این است که از این پس سعی خواهد شد از آثار نویسندگان بزرگ ادبیات جهان برای داستان‌های شب استفاده شود و در این داستان ها از مکالمات کاسته میشودو گوینده گفتار بیشتری برای تجسم مناظر داستان‌به عهده میگیرد و بیشتر به نقل‌گوئی شبیه خواهد بود .

برنامه‌شبکه تلویزیون‌ملی

۱۵ـ۱۷ اسلاید و موزیک
۳۰ـ۱۷ سلام شاهنشاهی و اعلام برنامه
۳٤ـ۱۷ تدریس زبان آلمانی
۰۰ـ۱۸ کودکان
۳۰ـ۱۸ باگزبانی

باگزبانی این‌ساعت که ازشبکه‌تلویزیون ملی ایران پخش میشود فیلم کارتونی برای بچه‌هاست این کارتون شامل‌سه قسمت میباشد که قسمت اول ماجرای جالبی از دوران سربازی خروس باگزبانی است که خود تعریف میکند قسمت دوم برخورد سگ و خروس است ، در قسمت سوم بچه‌ها شاهد بازی‌کردن خروس با پسرش (!) که یک جوجه فهمیده و باسواد است هستند .

۵۵ـ۱۸ روزها و روزنامه‌ها
۲۵ـ۱۹ سخنرانی مذهبی بمناسبت رحلت حضرت امام محمد باقر علیه‌السلام
۵۵ـ۱۹ فیلم اطاق ۲۲۲
۳۰ـ۲۰ مشروح اخبار همراه بافیلمهای‌خبری
۳۰ـ۲۱ اصلاح‌نشدنی‌ها

با پایان یافتن فیلم بیگرد ، تلویزیون ملی ایران فیلم دیگری بنام «اصلاح نشدنی‌ها» را برای نمایش بجای‌بیگرد درنظر گرفته است که اولین قسمت‌آن امروز در ساعت ۲۱٫۳۰ از شبکه تلویزیون ملی ایران پخش‌میشود دراین فیلم که بسیاری از مسائل و مشکلات خانواده‌ها مطرح میشود هرهفته‌شاهد بررسی مشکل بزرگی که در یک خانواده پیش می‌آید خواهیم بود .

در این فیلم پدر خانواده‌ای لباس یک بچه را در کمد لباس پسرش پیدامیکند و تصور میکند که او در اثر ازدواج غیرقانونی صاحب فرزند شده است . باو اعتراض میکند و میخواهد برای‌این کار او را از شرکت در مسابقه‌فوتبال که بازی مورد علاقه اوست محروم کند درحالیکه لباس‌بچه مربوط به‌دختر اوست و این خود مشکل بزرگتری را در این خانواده بوجود می‌آورد که‌طی داستانی بسیار جالب، مسائل بین‌پدر و فرزند و همچنین طرز رفتار پدران و مادران را با فرزندان مطرح میکند.

۳۰ـ۲۲ چهره ایران

برای برنامه «چهره ایران» این ساعت تلویزیون ، تلویزیون آذربایجان مرکز رضائیه فیلمی ازشهرشاهپور تهیه کرده است که محتوی مطالب و دیدنی‌های جالبی از تاریخچه و آداب و رسوم مردم شاهپور و موسیقی محلی آن است .

نیمروز دوشنبه

۳۰ـ۲۰ اسلاید و موزیک
۴۲ـ۲۱ سلام شاهنشاهی و اعلام برنامه
۴۵ـ۱۲ اسلاید و موزیک
۰۰ـ۱۳ سلام شاهنشاهی و اعلام برنامه
۰۴ـ۱۳ خلاصه اخبار
۱۵ـ۱۳ واریته
۳۰ـ۱۳ محله بیتون
۰۰ـ۱۴ شما و تلویزیون
۳۰ـ۱۴ موسیقی ایرانی
۴۵ـ۱۴ خلاصه اخبار

برنامه‌دوم تلویزیون‌ملی

۱۵ـ۱۹ اسلاید و موزیک
۳۰ـ۱۹ سلام شاهنشاهی و اعلام برنامه
۳۵ـ۱۹ خلاصه اخبار
۵۰ـ۱۹ نتها در پاریس
۰۵ـ۲۰ شهر آفتاب

در برنامه شهرآفتاب این هفته‌شاهنامه فردوسی که‌اخیرا به‌چاپ رسیده است مورد بررسی قرار می‌گیرد . در این برنامه‌محمدجعفرمحجوب،محمدمهرابی، جواد شریفی ، اسلامیان و ناشرکتاب درباره چاپ شاهنامه فردوسی گفتگو خواهند داشت .

۳۰ـ۲۰ مشروح‌اخبار همراه بافیلمهای خبری ایران زمین

در چهاردهمین قسمت ازمجموعه‌برنامه ایران‌زمین و ادبیات کهن دکتر بهرام فره‌وشی درباره اوستا صحبت میکندو از وندی‌یشت که یکی از جالب‌ترین یشت‌های اوستا است ، قسمت‌هائی خوانده میشود .

۱۰ـ۲۲ دکتر بن‌کیسی

نام این قسمت از مجموعه پی در پی دکتر بن‌کیسی «قصه باید بزمی حکایت شود»نام‌دارد. لی‌ماروین وینست‌ادوارژ دراین فیلم بازی دارند و موضوع فیلم براساس اختلاف خانوادگی زن و شوهری‌است‌که‌بخاطربیماری فرزندشان موجب آن شده و دکتر بن‌کیسی با مداخله دراین جریان موضوع راخاتمه میدهد .

لی‌مروین

۰۰ـ۲۳ موسیقی ایرانی

محمدجعفر محجوب

برنامه تلویزیون آموزشی

۰۰ـ۱۶ حساب استدلالی
۳۰ـ۱۶ برنامه کودکان و نوجوانان
۵۵ـ۱۶ مکالمه آلمانی
۱۰ـ۱۷ ریاضی دوره راهنمائی
۳۰ـ۱۷ دستور زبان فارسی
۵۰ـ۱۷ طبیعی چهارم
۱۵ـ۱۸ زنگ تفریح
۲۵ـ۱۸ شیمی چهارم
۵۵ـ۱۸ فیزیک چهارم
۲۰ـ۱۹ هندسه فضائی پنجم
۴۵ـ۱۹ فیزیواوژی جانوری ششم
۱۰ـ۲۰ حساب استدلالی ششم

قسمت اول برنامه روز دوشنبه

۳۰ـ۱۳ ترانه‌ها و چشم‌اندازها
۰۰ـ۱۴ سلام شاهنشاهی و اعلام برنامه
۰۵ـ۱۴ گریدد انگلیش
۲۰ـ۱۴ زمین‌شناسی ششم
۴۵ـ۱۴ بخوانیم و بنویسیم
۰۰ـ۱۵ شیمی ششم
۲۵ـ۱۵ علوم تجربی دوره راهنمائی
۴۵ـ۱۵ گریدد انگلیش

برنامه تلویزیون آمریکا

۰۰ـ۱۶ مسابقات قهرمانی بین‌المللی
۳۰ـ۱۷ دشت سرسبز
۰۰ـ۱۸ اخبار
۱۵ـ۱۸ برنامه آگهی
۳۰ـ۱۸ دانیل‌بون
۲۰ـ۱۹ بیرل‌بیلی
۱۰ـ۲۰ اطاق ۲۲۲
۳۵ـ۲۰ برنامه دانشگاهی
۵۵ـ۲۱ برنامه آگهی
۰۰ـ۲۱ دود باروت
۰۰ـ۲۲ فیلم سینمائی

برنامه‌رادیوئی (اف‌ـام)

۰۰ـ۲۱ ارکسترهای بزرگ جهان : فرانک باربر
۳۰ـ۲۱ آهنگهای انتخابی
۰۰ـ۲۲ موسیقی ایرانی : ارکستر برنامه سوم ـ برنامه شماره ۱۵۹ آواز سیاوش (سه‌گاه)
۳۰ـ۲۲ موسیقی کلاسیک : بلوخ ـ کنسرتوویلن ـ بلوخ ـ سوئیست هبرائیک ـ بتهوون ـ سفات‌های شماره ۷ و ۱۵ برای پیانو

درمحافل هنری

انجمن قلم
سخنرانی دکتر نهاوندی رئیس دانشگاه تهران درباره‌اثر تعلیم و تربیت در برنامه های اقتصادی ـ ساعت ٦ـ بلوار الیزابت

تالار فردوسی
اجرای نمایشنامه :«کرگدن» بکارگردانی حمید سمندریان و با شرکت انتظامی ، صیاد و پروین دولتشاهی ـ ساعت ۸٫۵ دانشگاه تهران

تالار ۲۵ شهریور
نمایشنامه «سگی در خرمن جا» و «فرفره‌ها» با شرکت علی فخر و چهره آزاد بکارگردانی جوانمرد ـ ساعت ۸ـ خیابان بهشت .

کارگاه نمایش
اجرای نمایشنامه های«حالت چطوره مش رحیم» و «گلدونه خانوم» به کارگردانی اسماعیل خلج ـ ساعت ۸٫۵ـ چهارراه یوسف‌آباد کوچه کلانتری .

سالن پارک شهر
نمایشگاهی از آثار نقاشی پشت شیشه جنوب ایران ـ از مجموعه شخصی خانم و آقای فرمانفرمائیان صبح و عصر ـ پارک شهر .

گالری لیتو
نمایشگاهی‌از آثار نقاشی سهراب سپهری ـ عصر ها ـ خیابان آبان شماره ۳

تالار قندریز
نمایشگاهی از آثار نقاشی بهمن جلالی‌ـعصر هاـشاهرضا خیابان دانشگاه شماره ۲۰

انجمن ایران و امریکا
نمایشگاه آثار جدید نازی عطری ـ بازدید از نمایشگاه صبح و عصرـخیابان تلویزیون

انستیتو گوته
۱ـ نمایشگاهی از انستیتو باستان شناسی آلمان ـ مربوط به کشفیات از سال ۱۹٦۵ تا ۱۹۷۱ ـ بازدید صبح و عصر
۲ـ سخنرانی پروفسور دکتر تکولرتز درباره « فرم آلات موسیقی‌طبلی‌در اروپاوخاورمیانه عصر ـخیابان تلویزیون خیابان هفتم .

سینمای آزاد
جلسه ویژه نمایش فیلم های هژیر داریوش
ساعت ۷٫۵ بعد از ظهر دانشگاه آریامهر

گالری سیحون
نمایشگاهی‌از آثار نقاشی«شهلا اربابی » صبح و عصرـ خیابان شاه (بیست متری) شماره۲٦٦

گالری صبا
نمایشگاهی‌ازآثارنقاشی «محمود زنگنه» ـ عصر هاـ صبای جنوبی شماره ۹

حالادیگه..... هرچی بگی میارزه
بشکن!

یکی میبره .. همه جایزه میگیرند
فقط
۷
روز فرصت دارید
تا ازبزرگترین جایزه خانوادگی باکمترین مبلغ پس انداز استفاده نمائید
بانك رهنی ایران
برای تمام عمر
به شما وافراد خانواده شما ماهانه ۷ هزار تومان جایزه میدهد

اکنون درسراسرجهان
دربازکن برقی را بنام
اف
گروته
ساخت آلمان میشناسند
نماینده انحصاری در ایران
شرکت کارور
میدان ۲۵ شهریور ساختمان
منوچهری تلفن:
۸۲۳٦۹۸ - ۸۲۲۲۸٤
off off

مینا MINA
ظریف
زیبا
محکم
در مجلل‌ترین بناها و بزرگترین آپارتمانها ازمحصولات
چینی بهداشتی مینا استفاده میشود
شرکت چینی بهداشتی مینا بزرگترین تولید کننده
چینی بهداشتی استاندارد شده درایران
محل فروش: کلیه فروشگاههای معتبر

چه گلی بآب دادی و خواجه حافظ
جدید ترین آهنگهای سوسن را از صفحه فروشیها ابتیاع فرمائید .
۱ـ۲ آ ـ ۳۰۷۷۷

آگهی حراج
کارخانجات نان ماشینی سازمان اتکا شش دستگاه خودروهای باری و سواری مستعمل را از طریق مزایده حضوری (حراج) و دریافت وجه نقدفروش میرساند خریداران میتوانندبرای ملاحظه خودروهای مزبور و کسب اطلاعات بیشتر همروزه غیراز ایام تعطیل بین ساعت ۱۲تا ۱٤ بکارخانه شماره ۱واقع در جاده آرامگاه و کارخانه شماره ۲ در جاده قدیم کرج مراجعه و ساعت ۹صبح روز ۱۸٫۱۱٫۵۰ در جلسه حراج که در کارخانه شماره ۱ تشکیل‌میشود حضور بهمرسانند هزینه آگهی و مالیات و هرنوع هزینه دیگر بعهده خریدار بوده و کارخانجات نان ماشینی در ردیا قبول قیمت‌پیشنهادی حراج مختار است .
مدیر کارخانجات نان ماشینی سازمان اتکا
آ ـ ۷۵۱۸۲

تاریخ در صفحات اطلاعات

چهل سال قبل در همین روز

بین طهران و تبریز و دیگر شهرهای ایران نباید مزایا قائل شد

آقای علی‌اکبر فروتن دیپلمه ازمدرسه عالی بداکوزی تحت عنوان (ایران‌ما) مینویسد .

مقالاتی‌تحت‌عنوان تبریزما وطهران ما اخیرا طبع گردید که‌اولی‌تمجید وستایش از کرسی‌نشین آذربایجان واثبات‌مزایای صنعتی آن بر طهران ودومی‌تفهیم‌مزایای پایتخت آبرومند مملکت ماودفاع از حملات نویسنده مقاله (تبریزما) بود .

مملکتی که روبوحدت میرود ، اصول خان‌خانی وحیدری‌نعمتی‌وملوک‌الطوایفی را از میان برمیدارد ، حیف است که جوانان تحصیلکره ما که باید سرمشق طبقه عوام واقع گردند اساس متزلزل اختلافات سابقه را زنده میکنند ، محرک عرق تعصب‌جاهلانه وموجد احساسات مضره میشوند .

اگر فی‌المثل تبریز آباد وطهران‌خراب باشد برای ایرانی حقیقی چه‌جای‌افتخار ویاهرگاه طهران آباد وتبریزخراب باشد برای نوع پرور واقعی چه فرح و سروری ایجاد خواهد شد چون ایران درمجموع وطن و مسکن ما است ووظیفه مقدس ما کوشش در آبادی کلیه نقاط آنست .

دوره‌های‌تاریک گذشته‌را بایدبفراموشی سپرد، آن روزها که ازتفرقه‌مردم‌استفاده میکردند و آتش اختلاف و نزاع را دامن میزدند و برتیره روزی‌ساکنین‌این‌سرزمین میافزودند سپری شده است در آن دوره تاریک اصلاحات درتبریز ما ، طهران‌ما، شیرازما، همدان ما الخ موضوعی داشت ولی در این عصر نورانی هم تبریزهم طهران هم شیرازهم همدان و هم سایر بلدان ایران از آن ما است ، آذربایجانی برادر طهرانی‌است وطهرانی برابر با آذربایجانی . طرح اینگونه مسائل بالطبع محرک تعصبات جاهلیه است ودر قلوب مردم احساسات‌خاموش شده دوره منحوس اختلاف را بیدارمی نماید هدف امروز ما باید ایران ماباشد وبس .

رئیس‌و نایب رئیس اطاق تجارت

دیشب جلسه اطاق تجارت طهران با حضور آقای یاسائی رئیس اداره کل تجارت تشکیل گردید چون یک نفر کسری اعضاء اطاق تجارت بجای مرحوم حاج امین‌الضرب از بین منتخبین درجه اول از طرف هیئت دولت آقای حاج علی‌اکبر اخوان تعیین شده بود لذا برای انتخاب یک نفر رئیس اقدام شد و درنتیجه اخذ آراء آقای حاج‌امین‌التجار اصفهانی نایب‌رئیس اطاق تجارت بسمت ریاست انتخاب گردید وبرای انتخاب‌یک نفر نایب رئیس مذاکره شد و پس از اخذ آراء آقای یونس‌آقا وهاب‌زاده انتخاب گردید .

موضوع مذاکرات جلسه دیشب تنظیم نظامنامه اجرائیه قانون انحصار تجارت خارجی بود .

اعطای مهلت به دارندگان اجناس ممنوعه

متحدالمآل ذیل بعموم تجارتخانه‌ها و مغازه‌ها ازطرف اداره‌کل تجارت صادر گردید .

باوجود اینکه کرارا تاکنون چه بوسیله اعلان در جراید وچه بوسیله اعلان‌های جداگانه‌واخطارهای‌خصوصی بکلیه تجار و کسبه که دارای‌اجناس ممنوعه میباشند تذکر داده شده است که صورت قیمت اجناس ممنوعه خود را وهمچنین‌صورت‌خرید‌وفروش‌راتاآخرهرماه تسلیم نمایند معهذا ملاحظه میشود آن تجارتخانه صورت قیمت موجودی‌اجناس ممنوعه و خرید و فروش آن را ارسال نداشته‌اید اینک برای آخرین‌دفعه‌اخطار میشود که اگر تاآخر همین ماه صورت های مطلوبه را به تفتیش اداره کل تجارت نفرستید کلیه اجناس ممنوعه آن تجارتخانه بنفع دولت ضبط خواهدشد.

خاتمه انتخابات فسا

نوبخت

آقای میرزا حبیب‌الله‌خان‌نوبخت در نتیجه خاتمه انتخابات فسا باکثریت بسمت نمایندگی دوره نهم مقننه انتخاب گردید .

اعزام مامور به گمرکخانه ها

اداره کل تجارت درنظر دارد درسال ۱۳۱۲ مامورینی به گمرکخانه های بندرپهلوی، بندر جز ، زاهدان ، مشهد، بندرعباس، بوشهر ، اهواز ، کرمانشاه، تبریز اعزام دارد که باروسای گمرک هرمحل در اجرای مقررات قانون انحصار تجارت خارجی مشارکت نموده اجناس ورودی و صدوری را تقویم‌نموده وتصدیق صدوربدهند و درنتیجه‌کنترل‌ان سالیانه هرگمرکخانه درخود هرمحل جواز ورود بدهند محتمل است درسال آینده دادن تصدیق ورودهم موقوف‌شود باین ترتیب تسهیلات زیادی مخصوصا برای تجار ایالات وولایات فراهم خواهد گردید .

انتقال به حضرت عبدالعظیم

اداره کارخانه سیمان سازی برای‌اینکه نزدیک بکارخانه باشد از مرکز به زاویه مقدسه حضرت عبدالعظیم انتقال داده شده است . اشیاء وادوات کارخانه مزبور که برای طهران حمل گردیده بود وارد و تحویل شده است .

مدارس ایرانیان در عراق

صورت احصائیه مدارس ایرانیان در بین‌النهرین مربوط به سال تحصیلی ۱۳۱۰ ـ ۱۳۱۱ که منتهی بخردادسال جاری میشود واصل و تکمیل گردیده است مطابق صورت مزبور عده مدارس ایران در بین‌النهرین پنج باب‌میباشدکه دربصره ، نجف ، کربلا ، بغداد و کاظمین دائر میباشد .

عده محصلین وشاگردان مدارس‌مذکور درآخر سال تحصیلی ۸۲۵ نفر بوده و عده معلمین آن ۵۲ نفر میباشد بودجه مخارج پنج باب مدارس بین‌النهرین از طرف وزارت‌معارف پرداخت میگردد .

امیرارسلان خلعت‌بری

خلعت بری

دارالسوکاله امیرارسلان خلعت‌بری لیسانسیه درعلم حقوق به خیابان خانقاه‌کوچه دکتر حسینقلی‌خان قزل‌ایاغ منتقل‌شد.

سه دستگاه اتومبیل اعلی

سیستم (ایزوتافراسکینی) (بیوک) (استودبیکر) برای فروش حاضر است طالبین مراجعه کنند بشرکت سهامی تجارتی کازادما محدود ـ میدان مخبرالدوله .

تجدد بجای رنسانس

بپاس اطاعت از اوامر اداره محترم بلدیه واحترام بشئون ملی نامرستوران خود را که موسوم به (رنسانس) بود تبدیل به (رستوران تجدد) نموده و ضمنا از مدیران محترم سایر رستوران‌ها خواهشمند است که از انتخاب نام رستوران تجدد برای موسسات خودشان خودداری فرمایند . مدیریت رستورات رنسانس .

(نقل از اطلاعات یکشنبه۳بهمن۱۳۱۱)

احمداحرار

زنان در ایران

ـ۵۵ـ

آصف‌السلطنه دولو

فتوای آیت‌الله‌حاج‌سیدمصطفی کاشانی

بسم‌الله الرحمن الرحیم ـ چنین کسی که بیکی از طرق مرقومه به کفار حربی مثل روس و انگلیس و ایتالی و فرانس اعانت نماید از جمله محاربین با خدا و پیغمبر صلی‌الله‌علیه وآله محسوب و ساعی در محو دین خدا و خاموش‌کردن نور حق خواهد بود و گناه بسیار بزرگی است . قال‌الله تعالی ، ان الذین یعادون الله و رسوله اولئک فی‌الاذلین . بلکه دور نیست تقویت و مساعدت دول کافره محاربه بقلم و زبان اشد باشد از اعانت آنان به سیف و سنان . برهر مسلمانی که اینطور اشخاص را درین اعمال شنیعه ردع و منع نماید واگر مرتدع نشوند واجب است از ایشان تنفر و تبری کند ، هرچند پدر یا پسر یا برادر یا خویشاوندان او باشند ـ اعاذنا‌الله و جمیع المسلمین من امثال هؤلاء الفجرة المفسدین.

الجانی ، السیدمصطفی النجفی‌الکاشانی

براثر این فتاوی و اقدام مراجع‌تقلید که عموما همراه با فرزندان و اطرافیان‌خود بجهاد برخاسته و در میدان جنگ حاضر شده بودند ، شورش مسلحانه بین‌النهرین هردم گسترش می‌یافت و طوایف کردو ترک و عرب از هرسمت وارد کازرار میشدند.

«شیخ‌العراقین» عقیده داشت که‌هرگاه نسخه‌هایی ازین فتاوی درولایات وبخصوص بین عشایر ایران منتشر شود مردم ایران نیز بحکم وظیفه شرعی برضدروس وانگلیس قیام میکنند و به احتمال بسیار، دولت ایران نیز به تبعیت از افکار عمومی دوشادوش متحدین مرکزی وارد جنگ خواهد شد .

«کاردروف» گفت :

ـ ما بتعداد کافی ازین اوراق تکثیر و بهرجا که لازم باشد ارسال خواهیم کرد . بطور قطع دشمن از مقابله با این سلاح موثر عاجز خواهد بود !

«شیخ‌العراقین» پیشنهاد کرد :

ـ اگر نسخه‌یی‌هم بدست‌شخص‌شاه و رئیس‌الوزراء برسد تاثیر مطلوب خواهد داشت . چطور است که من خود تقاضای شرفیابی کنم و عین‌فتاوی راتقدیم بدارم ؟

«احمدعلیخان» گفت :

ـ متفقین در اطرافشاه عوامل موثری دارند . اسم شما توجه ایشان را جلب میکند و بلافاصله حریف را هشیار خواهد ساخت .... اینکار هیچ بمصلحت نیست و حتی احتمال دارد مزاحمت‌هایی برای خود آقا ایجاد کند . ما خودمان دوستانی داریم که با اعلیحضرت مربوطند و میتوانیم بوسیله آنها اقدام کنیم ...

«احمدعلیخان» سپس رو به طرف «فون‌کاردروف» کرد و افزود :

ـ برای اینکار آصف‌السلطنه «دولو» برهمه‌کس ارجح است ... آصف‌السلطنه از هرلحاظ مقرب و محل اعتماد اعلیحضرت است ، با ایشان رابطه مداوم و مستقیم‌دارد، بعلاوه دوست و همراه ماست و در مراتب امانت و صداقت او تردید نمیتوان کرد اگر عالیجناب با او صحبت‌کنید قطعا خواهد پذیرفت‌که‌مکاتیب‌رامستقیما بدست‌اعلیحضرت برساند .

«کاردروف» نیز با این نظریه موافق بود و آصف‌السلطنه دولو را شخصیتی‌قابل اعتماد میدانست. قرارشد شارژدافر شخصا «آصف‌السلطنه» را ملاقات و درین زمینه با وی مذاکره کند .

روز بعد ، سفارت آلمان نسخه‌های متعددی از متن فتاوی جهاد را در اختیار داشت . ترجمه فتاوی به برلن مخابره شده بود و «کاردروف» اطلاع میداد که آصف ـ السلطنه قبول‌کرده است متن فتوی ودستخط علماء را بعرض شاه برساند . اصل ورقه بدین منظور برای آصف‌السلطنه ارسال شد و «احمدعلیخان» ماموریت یافت نسخه‌یی از متن فتاوی دراختیار «مشیرالدوله» قراردهد و از باب نزاکت ، رئیس‌الوزراء را ازارسال اصل ورقه برای احمدشاه مطلع کند .

★★★

دست‌یافتن بر فتوای جهاد و تکثیرآن، در نخستین روزهای سال نو برای سفارت آلمان پیروزی مهمی بشمار می‌آمد . معهذا بهره‌برداری ازین فرصت ، موکول به‌آن بود که‌تعداد هرچه‌بیشتری ازمتن استفتاء وفتوی در نقاط مختلف و بین طبقات مردم توزیع شود .

طرح جدول : ف ـ جلوه

جدول کلمات متقاطع

شماره ۲۵۴۱

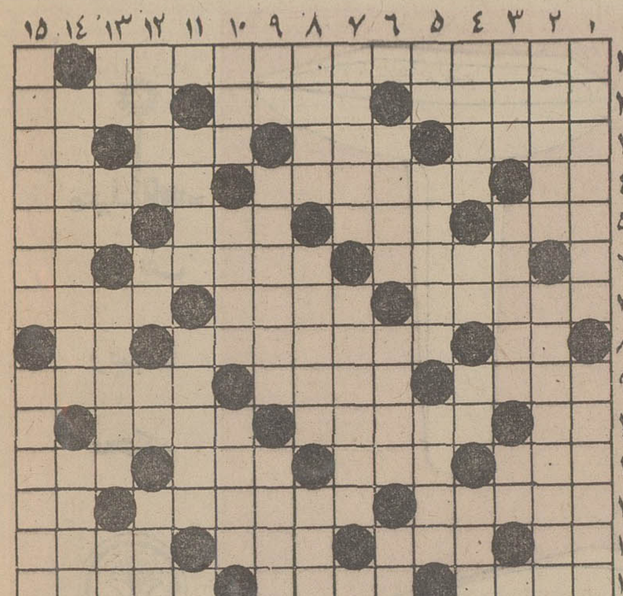

افقی : ۱ـ معروف ترین اثر دورژاك که البته بهترین آثار او نیست ۲ـدرك کردن‌ـ جای تردید نباشد ـ صاحب منصب ۳ـ از کارگردان های‌معروف فرانسوی‌الاصل ـجائی برای‌زیستن ـ هم با برك می‌آید و هم با مطرب ـراه‌بی‌پایان۴ـ میزنند و سیر عالم هیروت می‌کنند ـلوله سیمانی و چدنی کارو بارش را کساد کرد ـ از لوازم کلوخ اندازی ۵ـ پول خارجی ـ نویسنده معروف انگلیسی که چندسال پیش دم در کشید ـ نومیدی ـ سرپوش آهنین ۶ـ طبع وطینت ـ ناچار ـ طرف ۷ـ هم در اثرمعلومات حاصل میشود هم با تجربه ـ سراغ پدرش را بگیرید تا مادرش را معرفی کند ـ از اقسام سرباز ۸ـ شراب فرنگی ـ علم آب ـ یکی از نت ها ۹ـ پزشك چراغ بدن ـ روش ـ مال سورچران همیشه صاف است ۱۰ـ واحد نمك ـ از فراعنه معروف مصرـ بیماری زیاد مانده و کهنه‌شده ۱۱ـ به معنی مرکز و وسط هم آمده است ـ یکی از اشیاء ـ نوشیدن ـزادگاه یکی ازمعروف ترین شاعران نوپرداز ۱۲ ـ ساقه‌گون را تیغ میزنند و می گیرند ـ قدرش در روز های بارانی معلوم میشود ـ دریا۱۳ـ از حروف الفبای انگلیسی ـ قصرش راستست بنیاد دیده‌اندـ برای مبارزه با بعضی بیماریها بکار می‌آید ـ شاعر بافق ۱۴ـ دنباله عروس ـ حالا ستوان شده است ـ مثل ۱۵ـ از آهنگسازان بزرك آلمان در اواخر قرن نوزده و اوایل قرن بیستم .

عمودی : ۱ـ تا بخواهید زود کلاه سرش میرود ـ از کتاب های معروف آناتول فرانس ۲ـ فقر و تهیدستی ـ هم در آب‌به سر می‌برند و هم در خاك ۳ ـ اسب تازی ـ هادی‌ـ واحد بهاـ موریخته ۴ـ نتیجه پیوند باری‌و سواری ـ از آن طرف جایش در کمر است ـ طایفه‌ای در ایران ـ مسافر است و عازم ۵ـ منقار کوتاه ـ اثر مکتوب ـ اگرخون برسر داشت دراکولا میشد ! ۶ـ سابقا نشان مردی بود ولی حالا از لوازم‌روشنفکری است ـ سبزتیره ـ رودخانه‌ای در آسیا ۷ـ همه دیده‌اند اما دیگر هیچکس نخواهد دید ـ آنها که پاك و منزه و مقدسند ـاگر باشد۸ـسروکارش همه‌با رنك ورخسار است‌ـ زبان‌شناس و دستوردان فرانسوی در فرن نوزدهم که اسمش با کتاب‌لغت مرادف شده است ـ چند سال پیش پاشیدنش باب شده بود ۹ـ تکرار یك‌حرف ـ یکی از اقوام زردپوست که در دوران ساسانیان چند بار به ایران حمله کردند ـ آش بیمار ۱۰ـ واحد وزن ـ اینهم برای خود رنگی است ـ خلق‌الله ۱۱ ـ تاج ـقسمت‌قدیمی شهرالجزایر که شاید همان قصبه خودمان باشد ـ اندکی کمتر از یك‌متر ۱۲ـ ارزان ـ میگیرند و رسوا می‌کنند ـ ناخن دست و پا ـ صدا ها را در آن میگیرند ۱۳ـ وفای بی‌پایان ـ پسر دیگرآقای ابوی ـ پیداست که ماندنی نیست ـ از گیاهان رنگی ۱۴ـ معروفترین اثر استاندال ـ به اعتقاد برهمنان نگهدارنده‌زمین است ۱۵ـ از القاب فرنگی ـ عریان به خیابان دوید که‌یافته بود .

حل‌جدول شماره ۵۲۴۰

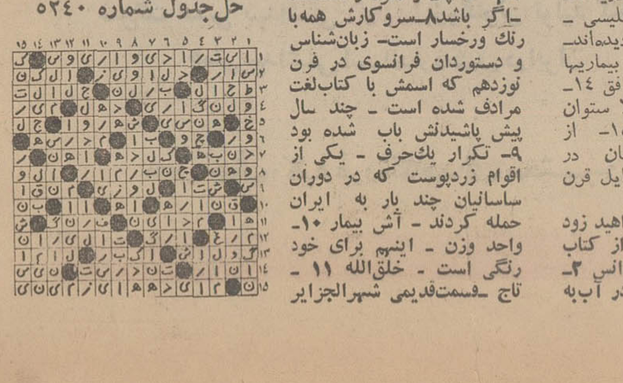

PIRELLI
CINTORATO
RADIAL

تصمیم بمسافرت دارید . . . . . ؟
اتومبیل خودرابا لاستیك پیرلی مدل (چینتوراتورادیال)
مجهز کنید

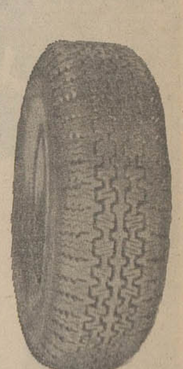

این نوع لاستیك که مخصوص اتومبیل های سریع تهیه شده در نوع خود منحصر بفرد است زیرا بالن ان از لاستیك های مشابه بیشتر و در ساخت‌آن الیاف‌سیمی‌بکار رفته است که باهر سرعتی اتومبیل میخکوب میشود

لاستیک پیرلی ساخت ایتالیا

نماینده انحصاری : شرکت سهامی مهکشت خیابان سعدی جنوبی ساختمان بیمه پارس شماره ۵۶۹ تلفن های ۳۱۹۳۴۰ و ۳۱۵۱۴۷

آگهی استخدام

نیروی هوائی شاهنشاهی تعدادی دا وطلب جهت طی دوره دانشکده افسری (خلبانی) با شرایط زیر استخدام مینماید:

الف ـ شرایط نامنویسی :

۱ـ تابعیت دولت شاهنشاهی و متدین بیکی از ادیان رسمی کشور (اسلام ـ مسیحی ـ کلیمی ـ زرتشتی)

۲ـ دارا بودن حداقل دیپلم‌کامل متوسطه رشته های(ریاضی یا طبیعی)

۳ـ قبولشدن از معاینه جسمی و ازمایش استعداد خلبانی و زبان انگلیسی در حدود معلومات دبیرستان و داشتن حداقل قد ۱۶۳ سانتیمتر .

٤ـ حداقل سن ۱۸ سا لتمام و حداکثر ۲٤ سال تمام و برای کسانیکه خدمت زیر پرچم را انجام داده‌اند ۲۵ سال میباشد.

۵ـ نداشتن عیال و اولاد و کسان تحت تکفل

ب ـ مدت تحصیل ـ حقوق و مزایا :

۱ـ مدت تحصیل در دانشکده افسری خلبانی حداقل دو سال در داخل یا خارج بوده و هزینه زیست و لباس بعهده نیروی هوائی شاهنشاهی است .

۲ـ دانشجویان سال های یکم و دوم قبل از پرواز ماهانه ٤۳۶۰ ریال و پس از شروع پرواز ۸۱۱۰ ریال و دانشجویان سال سوم ۱۰۲۰۰ ریال حقوق دریافت میدارند ضمنا چنانچه دانشجویان برای ادامه تحصیل بخارج اعزام شوند علاوه‌بر حقوق مذکور از فوق‌العاده تحصیل در خارج از کشور نیز استفاده خواهند کرد .

۳ـ دانشجویانیکه دوره تحصیلی را با موفقیت طی نمایند بدرجه ستوان دومی مفتخر و اولین حقوق آنان معادل ۲۲۶۵۰ ریال میباشد

داوطلبین میتوانند برای کسب اطلاع بیشتر و ثبت‌نام با در دست داشتن فتوکپی گواهینامه تحصیلی عین شناسنامه (بفرم جدید عکس‌دار) و ۲۲ قطعه عکس ٤ × ۳ تا تامین‌احتیاج همه روزه باستثنای روز های پنجشنبه و تعطیل صبحها از ساعت ۷ الی ۱۲ بمرکز اموزشهای هوائی واقع در خیابان تهران‌نو ایستگاه فرودگاه مراجعه نمایند

نیروی هوائی شاهنشاهی

آگهی استخدام پیمانی

در

سازمان مدیریت پروژه مخابراتی یکپارچه کشور

وزارت پست و تلگراف‌وتلفن بمنظور تکمیل کادر اپراتوری شبکه مخابراتی یکپارچه‌کشور درمراکز استان‌هاو شهرستان ها و مناطق دیگر کشور باستثنای تهران تعداد ٦٤ نفر داوطلب‌از طریق آزمایش کتبی و مصاحبه برابر آئین‌نامه استخدام پیمانی استخدام مینماید .

شرایط :

۱ـ دارابودن گواهینامه‌سوم یابالاترتاپنجم متوسطه یامعادل‌آن.

۲ـ معدل ۱۲ ببالا .

۳ـ حداقل سن ۱۸ سال تمام و حداکثر ۲۸ سال تمام .

٤ـ داشتن برك معافی دائم یاخاتمه خدمت سربازی .

۵ـ متدین بیکی از مذاهب چهارگانه

(داوطلبان مجرد و اشخاصی که بزبان انگلیسی بهتر آشنا باشند درشرایط مساوی حق‌تقدم دارند .)

مدارك لازم :

۱ـ فتوکپی مدارك تحصیلی — یك برك
۲ـ عکس ٦ × ٤ — ۲ قطعه
۳ـ رونوشت یافتوکپی خوانای شناسنامه — یك‌برك

(مدارك تحویلی مسترد نخواهد شد .)

انتخاب شدگان پس‌از انجام تشریفات لازم برای استخدام تمام وقت دروزارت پست و تلگراف و تلفن ، مرکز آموزش‌شبکه مخابراتی یکپارچه کشور واقع درتهران‌پارس یکدوره آموزش مقدماتی انگلیسی فشرده باروش سمعی و بصری را بایدبگذرانند و درصورت دریافت گواهینامه حسن پیشرفت دربرنامه‌آموزشی حکم استخدام آنان قابل صدور میباشد و همچنین دوره آموزش علمی و فنی نیز خواهند دید .

ـموعد نامنویسی و محل آن :

لازم است داوطلبان مدارك موردنیاز را باپست سفارشی به آدرس تهران خیابان فرحشمالی ، خیابان پالیزی غربی‌جنب کوی‌افق سازمان مدیریت پروژه ارسال دارند . به تقاضاهای ناقص و مشروط و همچنین به تقاضا هائی که بعداز تاریخ ۱۰ر۱۱ر۵۰ پست شود ترتیب اثر دادهٔ نخواهد شد .

کارت های ورود به جلسه ازمایش درتاریخ ۲۵ر۱۱ر۵۰ از ساعت ۱٤ الی ۱٦ درمحل سازمان آماده توزیع میباشد و امتحان کتبی روز ۲۹ر۱۱ر۵۰ برگذار میشود . ومحل وساعت آن همزمان باتوزیع‌کارت‌هامشخص خواهد شد م‌الف ۱۳٦۸٤

مدیرکل طرحهاوبرنامه‌ها ومجری پروژه مخابراتی‌یکپارچه‌کشور

آ ـ ۲ — ۷٤۷۹٤ — بحرینیان

آگهی استخدام رسمی

وزارت کشاورزی طبق مفد قانون استخدام کشوری یك نفر کارشناس دامپروری را برای خدمت در شهرستان رضائیه از طریق امتحان‌و مسابقه‌ازبین دارندگان لیسانس‌در رشته‌دامپروری یا مهندس کشاورزی ب کدراندن کلاس تخصصی دامپروری در گروه موقت شغلی ٦ استخدام میکنند داوطلبان میتوانند فرم ذیل را تکمیل کرده با دو قطعه عکس ٤×۳ و فتو کپی های آخرین مدرك تحصیلی و برك خاتمه خدمت یا معافیت دائم خود حداکثر تا تاریخ ۱۵ر۱۱ر۵۰ به نشانی دفتر آموزش وزارت کشاورزی واقع در میدان کندی ارسال دارند به تقاضاهائیکه ناقص باشد یا بعد از موعد مقرر به پست تحویل داده شود ترتیب اثر داده نخواهد شد پروانه ورود بجلسه امتحان که در آن تاریخ و محل امتحان مندرج است روز پنجشنبه۲۵ر۱۱ر۵۰ در محل فوق به متقاضیان داده میشود . م الف ۱۳٦٦۲

وزیر کشاورزی

برك درخواست

نام خانوادگی — نام
نام پدر — شماره شناسنامه
محل صدور — تاریخ تولد
مدرك تحصیلی — رشته تحصیلی
وضع نظام وظیفه
نشانی : شهر
خیابان — کوچه
شماره منزل — شماره تلفن
امضاء داوطلب

قابل توجه هنرمندان

مسابقه

انجمن ملی حفاظت منابع طبیعی و محیط انسانی که بمنظور هم‌آهنگ ساختن فعالیت سازمانهای مختلف مملکتی و اتخاذ تدابیر لازم در زمینه مسائل حفاظت منابع طبیعی (آب ، خاك ، جنگل ، مرتع ، حیوانات وحشی و آبزیان) وجلوگیری از آلودگی محیط و سالم‌سازی آن و همچنین جلب همکاری و معاضدت عموم مردم با هدفها و برنامه‌های انجمن تشکیل گردیده است ، طرح آرم انجمن را با شرایط و مشخصات زیر بمسابقه میگذارد :

۱ـ آرم باید هدف اصلی انجمن را که حفاظت منابع طبیعی و محیط انسانی است مشخص نماید .

۲ـ برای چاپ روی‌نامه‌ها و تهیه‌نشان باندازه٤ سانتیمتر و حک روی برنز باندازه ۱۵ سانتیمتر قابل استفاده قرار گیرد .

۳ـ شرکت‌کنندگان در مسابقه باید طرح خود را بمقیاس دو برابر اندازه تعیین شده برای حک روی برنز(۳۰سانتیمتر) تهیه و وسیله پست سفارشی به آدرس انجمن واقع در خیابان آبان روبروی بیمارستان وزارت اقتصاد شماره ۹۰ ارسال و یا شخصا به‌انجمن تحویل نماید آخرین روز قبول طرح اول اسفندماه ۱۳۵۰ میباشد .

علاقمندان میتوانند برای کسب اطلاعات بیشتر همه‌روزه باستثنای روزهای تعطیل از ساعت ۱٦ تا ۱۹ به آدرس فوق مراجعه نمایند .

طرحهای پیشنهادی توسط هیئتی مرکب از استادان دانشکده‌های هنرهای زیبا ، معماری و هنرهای تزئینی بررسی و در صورت قبول به نفرات اول و دوم و سوم جوائزی‌بشرح زیر اعطاء خواهد شد .

نفر اول ۲۵۰۰۰ ریال
نفر دوم ۱۵۰۰۰ ریال
نفر سوم ۱۰۰۰۰ ریال

دبیرکل انجمن ملی حفاظت منابع طبیعی ومحیط انسانی

آگهی تاسیس شرکت سهامی خاص ایرتمپ

نظر به لایحه قانونی‌اصلاح قسمتی از قانون تجارت مصوب ۱۳٤۷ر۱۲ر۲٤ و ماده ـ۱۹۷ قانون تجارت و ماده ٦ آئیننامه قانون مصوب ۱۳۱۱ خلاصه اظهارنامه و اساسنامه شرکت‌سهامی خاص ایرتمپ که در تاریخ ۱۸ر۱۰ر۱۳۵۰ تحت شماره ۱۵۲٦۸ در این اداره ثبت و در تاریخ ۲۱ر۱۰ر۵۰ از لحاظ امضاء ذیل ثبت تکمیل گردیده برای اطلاع عموم در روزنامه رسمی کشور و روزنامه کثیرالانتشار اطلاعات آگهی میگردد .

۱ـ نام و نوع‌شرکت ـ شرکت سهامی خاص ایرتمپ

۲ـ موضوع شرکت ـ انجام امور فنی از قبیل تاسیسات‌تهویه مطبوع و حرارت مرکزی ـ سردخانه ـ آب و فضل آب و تاسیسات برق و ماشین آلات کارخانجات و انعقاد قراردادهای فنی و بازرگانی با شرکتهای دیگر واخذ نمایندگی های‌مختلف از موسسات و کارخانجات داخل و خارج کشور و هر گونه معاملات بازرگانی مربوط بموضوع شرکت

۳ـ مرکز اصلی شرکت ـ تهران خیابان نادرشاه نبش‌تخت طاوس شماره یکصدو چهل

٤ـ مدت شرکت ـ از تاریخ اول دیماه ۱۳۵۰ بمدت نامحدود .

۵ـ تابعیت شرکت ـ ایرانی است .

٦ـ سرمایه شرکت ـ مبلغ دو میلیون و پانصد هزار ریال منقسم به دویست و پنجاه سهم ده هزار ریالی با نام

۷ـ میزان سرمایه پرداختی و شماره فیش بانك مربوطه و مبلغیکه تعهد شده است ـ پنجاه در صد بهای سهام بموجب گواهی مورخ ۱۲ر۱۰ر۱۳۵۰ بیانك پارس شعبه نادرشاه پرداخت و بقیه تعهد شده است

۸ـ موسسین شرکت ـ و تعداد سهام آنها ـ آقای مرتضی صلح جو یکصد سهم و آقایان حرایرماه رخیان و محمد علی قیصری و رضا صلح جوهر یك پنجاه سهم

۹ـاولین مدیران شرکت ـ آقای محمدعلی قیصری‌عضو هیئت مدیره و مدیر عامل آقای حرایرماه رخیان عضو هیئت مدیره و نایب رئیس و آقای رض صلح جو رئیس هیئت مدیره شرکت بمدت دو سال میباشند .

۱۰ـ اختیارات مدیر عامل ـ طبق اختیارات مندرج در صورتجلسه هیئت مدیره

۱۱ـ روزنامه کثیرالانتشاریکه برای دعوتها تعیین شده است ـ اطلاعات

۱۲ـ دارندگان حق امضاء در شرکت ـ کلیه اوراق و اسناد بهادارو قرارداد ها با آقای محمد علی قیصری مدیر عامل و آقای رضا صلح‌جو رئیس هیئت مدیره متفقا با مهر شرکت خواهد بود .

۱۳ـ اولین بازرسان اصلی و علی‌البدل شرکت ـ آقای‌مرتضی صلح جو بازرس اصلی آقای مهدی موحدزاده بازرس‌علی‌البدل برای مدت یکسال

۱٤ـ انحلال شرکت ـ طبق ماده ۱۹۹ اصلاحی قانون تجارت.

م الف ۱۳۷۰٦

رئیس اداره ثبت شرکتها و مالکیت صنعتی . مهدی نراقی

۱ـ۷۵۲۷۰

برنامه‌های رادیو وتلویزیون ازششم بهمن دگرگون خواهدشد

لزوم تحول در برنامه‌های رادیووتلویزیون

میلیونها شنونده رادیووبیننده‌تلویزیون از خودشان می پرسند برنامه‌های‌تازه‌ای که در انتظار آنها هستیم چه خواهد بود و بچه صورت عرضه میشود آیا از وضع کنونی که یکنواخت و خسته ـ کننده است و حتی در بعضی موارد ملال‌آور است وسالهای متمادی(درمورد رادیو) آنها را شنیده‌ایم خارج میشود؟ و برنامه ها در سطح و سلیقه امروز جامعه ایران عرضه میشود یا اینکه این دگرگونی تعدادی از برنامه های خوب وسودمندی را که جارا میشد از میان خواهد برد ؟ این تحولات پیش از این هم اتفاق افتاده است ولی عملا دیده‌شد که کار درخشانی صورت نگرفت بلکه برنامه هائی که سالها بود مورد پسند عامه مردم بود حتی میزان سرگرمی و آموزندگیش در سطح جهانی قرارداشت و بوسیله نویسندگان متبحر و کار ـ آزموده تهیه میشد از میان رفت وبرنامه هائی جانشین آنها شد که در سطح پائین‌تری قرار داشت و مسئولین امر و آنها که دست به تحول زده بودند نتوانستند انطور که باید و شاید در میان مردم برای برنامه های ابداعی و ابتکاری خویش جا باز کنند .

برنامه های پرشنونده چه‌شد ؟

نویسندگانی بودند مثل ، فرازمند ، شهباز ، قاسمی ، مرحوم حاتمی ،دکتر ضیاءالدین سجادی و امثال این آقایان و برنامه هائی عرضه میکردند مثل« با آثار و ادبیات جهان آشنا شوید» . « افسانه های زندگی » نمایشنامه های بعد از ظهر جمعه ، جنك جهانی دوم، تحقیقات و تتبعات تاریخی ، شهرسخن، بررسی در شعر و ادب ، در مکتب‌استاد و غیره ولی حالا چه هست ؟ خوب‌برنامه خوب هم داریم ولی اینکه چرا بعضی از برنامه های پرشنونده‌که مورد توجه مردم بود بوسیله تهیه کنندگان و نویسندگان با تجربه رادیو عرضه‌میشد از میان رفت ؟ دلیلش این بود که‌اولیاء وزارت اطلاعات در آنموقع میگفتند تا زمانی که نویسندگان و تهیه کنندگان برنامه ها ، دبیران و بزرك دبیران متصدیان برنامه های رادیو هستند مردم میگویند که در رادیو یك سد نفوذ‌ـ ناپذیر بوجود آمده است که‌نویسندگان وتهیه کنندگان خارج را بدان حوزه راه نیست و از این رو بهتر است این افراد که اعضا شوراهای مختلف رادیو هستند و مطالب رادیو را بررسی و احیانا تصحیح وبعدبتصویب میرسانند و بااسم وامضاء آنها برنامه پخش می شود دیگر برنامه ننویسند تا تهیه ـ کنندگان و نویسندگان خارج ازرادیو و جوانان‌با استعداد و با ذوق بدانند که در رادیو ایران بروی آنان گشوده است .

اما این طرح مشکل را حل نکرد و بدلیل انکه برای تهیه و نوشتن یك برنامه رادیوئی تنها سواد کافی نبود بلکه اشنائی با تکنیك نویسندگی‌رادیو و تنظیم برنامه ها لازم بود و باز باید اذعان کرد که درکشورهای مترقی‌جهان مدارس عالی و هنرستانهای مجهز برای تربیت کادر رادیو و تلویزیون وجود دارد و کسانیکه میخواهند برنامه نویس و یا مجری رادیو و تلویزیون باشند فارغ‌التحصیل این دانشکده‌هاوهنرستان ها هستند و از اینرو است که‌چون‌تعداد داوطلب زیاد است وتحصیلات در این زمینه اختصاصی شده است‌بهمین‌منظور صدها ایستگاه رادیو همیشه عده‌ای کارشناس تهیه و تنظیم برنامه دارد و طبیعی است که‌چون‌دستمزد قابل‌توجهی در هر قسمت برای برنامه ها منظور میشود ارزش انرا دارد که یك‌نویسنده با سواد و با ذوق و آشنا با تکنیك رادیو منحصرا زندگی خود را وقف اینکار کند (چنانکه در امریکا واروپا بسیاری از اینگونه افراد ثروتمندهستند که‌از راه نوشتن‌و تنظیم همین برنامه‌ها به ثروت رسیده‌اند)مثلادو نفر نویسنده تلویزیونی فراری ، در اثر شش سال نویسندگی مداوم برنامه ها (برای‌هر سناریو ۵۰۰۰ دلار) امروز مبلغ عظیمی ثروت‌اندوخته‌اند و جالب اینست که‌بعدها هم اگر این برنامه بصورت دیگری استفاده شود باین افراد و خانواده‌شان حق تالیف سناریو تعلق خواهد گرفت و همانطور است که لورن‌باکال همسر همفری بوکارت هنرپیشه متوفی امریکا هنوز برای نشان دادن هریك‌از فیلمهای آن هنرپیشه فقید پول سرشاری از تلویزیونهای امریکا می گیرد .

استعداد های تازه

اما طرح وزارت اطلاعات در مورد شکار نویسندگان و تلاش برای‌استعداد‌ـ یابی به ثمری نرسید و عملا جز عده بسیار معدودی ، کسی به رادیو نیامد. در نتیجه رادیو نه تنها با اعطای پستهای تشریفاتی به افراد با سلیقه تمام چهره ها و عوامل پر تجربه را از دست داد و آن برنامه ها پخش نشد بلکه غیر از چند برنامه متوسط موضوع چشمگیر و جالبی به برنامه های گذشته اضافه‌نشد.

مثل اینست که برای اداره کردن رادیو و بدست آوردن موضوع و مطالب در سطح بالا و تهیه و تنظیم آنها باید دو کار میکردند یا پول کلانی برای تهیه برنامه ها صرف میشد که اینکار عملا انجام نشد ویا اینکه زندگی چند تن از افراد طراز اول را تامین میکردند تا آنها شب و روز مطالعه کنند از کتب و رسالات و مجلات جدید استفاده کنند با هنر های خارج و تکنیك نو آشنا شوند و آنگاه برنامه های نو برای شنوندگان خود تهیه کنند مگر قدرت خلاقیت‌یك نویسنده چقدر است فرض کنیم که نویسندگانی مثل‌پرویز خطیبی،اشتهاردی و مدنی و امثال آنها در نگارش‌نمایشنامه های کمدی و تنظیم قطعات شوخی و طنز توانا باشند اما این افراد تا چه‌حد قادرند موضوع تازه‌ای ابداع کنند اگر شما بوب هوپ را در پرده سینما و تلویزیون ویا در صحنه تماشاخانه می‌ـ بینید که هربار شوخی تازه و ظریفی را بیان میکند باید بدانید که این نکته‌ها و شوخی ها را افرادی که در استخدام او هستند آماده ساخته و در اختیار او گذاشته‌اند آیا کدامیك‌ازنویسندگان ایرانی که عمر خود را در این راه گذاشته‌اند یك دستیار و کمك دارند براستی باید نویسندگان برنامه صبح جمعه رادیو معجزه‌گر باشند تا بتوانند هر هفته شما را بخندانند و مشغول کنند کمی در این‌باره بیاندیشید آنوقت‌تصدیق می کنید که، دو، سه نفر و حتی یك گروه ده نفری در مدت دهسال نمی‌تواند بطور مداوم اینکار را انجام دهد نتیجه همین میشود که در بسیاری مواردشوخی های آنها و نمایشنامه های کمدی آنها نه تنها شما رانمی خنداند بلکه‌شنونده را خشمگین میسازد .

تکلیف موسیقی و شورای آن

و اما وقتی صحبت از موسیقی بمیان می آید نمیتوان متکی بروش خاصی در شکل گرفتن این هنر که مورد علاقه مردم است بود .

در هیچ گوشه دنیا ، موسیقی ملی هیچ کشوری تا باین حد نابسامانی موسیقی ما را نداشته است .البته اربابان هنر از زمانیکه رادیو ایران سرو صورتی بخود گرفت‌سعی داشتند که از موسیقی ملی الهام بگیرند و اگر آهنگی میسازند اصالت ملی در آن مشهود باشد ، ولی با گذشت زمان و پای گرفتن عده‌ای معدود در کمیته ها و شوراهای موسیقی این اصالت نگری و تعصب هنری بیشتر جای خود را بیك نوع بی قیدی داد و آنها که پا گرفته‌بودند برای حفظ موقعیت خویش ناچار بودند پر کار باشند و هرروز آهنك تازه‌ای ارائه دهند که تمامی آنها یا تکرارمکررات‌بود بودویا با کمی تغییر ، تقلیدی از آهنك هائی بود که تمی نزدیك‌به‌تم‌آهنك های ایرانی‌داشت.وباینطریق موسیقی را نه اصیل می شنیدیم و نه دلخواه ، حال چه باید کرد ؟

این بستگی دارد بابتکار و تصمیم مسئولین رادیو و تلویزیون ، که آیاباز آنها که این شورا ها ، گروهها و کمیته ها را خواهند چرخاند منافعی در تهیه و تنظیم آهنگها خواهند داشت ؟ یانه.

ترانه سرایان چه کسانی‌خواهندبود؟ وآواز خوانان از کدام طبقه‌اند ؟ آیا به آنها تکلیف خواهد شد که آهنگها و ترانه هائی را که اجرا میکنند باید از موسیقی ملی و اصیل خودشان‌مایه گرفته باشد یانه .

داستانهای شب

ناگفته نماند که در مورد بعضی از برنامه ها نیز نباید یك طرفه‌قضاوت کرد اصولا اینکار بسیار بعید بنظرمی‌ـ رسد که با یك برنامه همه شنونده ها را راضی کرد اختلاف طبایع، سن، و ذوق ، شغل و امثال آنها این واقعیت را بوجود می‌آورد که یك برنامه واحد ممکن است جمعی را خوشحال کند و در همان حال عده دیگری را خشمگین سازد مثال زنده اینکار داستانهای شب جمعه است عده‌ای اصرار دارند که نمایشنامه دارای داستانی شاد باشد در همان حال جمعی دیگر میخواهند که داستانهای شب غم انگیز باشد گروهی اصرار دارند داستانها ایرانی باشد و جمعی مصرند که داستانها از روی ادبیات خارجی تنظیم شود عده‌ای نمایشنامه تاریخی را ترجیح میدهند و جمعی اصرار دارند که داستانهای‌رادیو باید عشقی باشد پس ملاحظه میکنید که راضی کردن همه طبقات مشکل است برای حل این مشکل‌فرنگیها قبل‌ازتهیه برنامه اولین سئوالی که میکنندایاینست که این برنامه برای کدام گروه از شنونده هست پس برای آن گروه و بمذاق آنها تهیه میشود .

رادیو باید تهرانی باشد؟

حالا که صدای رادیوتهران جزدرتهران شنیده نمیشود و ذوق رادیو تهران‌تابع ذوق نویسندگان تهرانی آنست این سئوال پیش می اید که ایا نباید در برنامه های رادیو استان تهران فقط ان نوع برنامه تهیه کرد که بدردمردم این استان بخورد و اگر اینطور است ایا نمی شود بعضی از برنامه ها را که فقط برای شهرستانیها خوب است از رادیو حذف کرد و بجای آنها برنامه هائی گذاشت که در سطح ساکنان این منطقه باشد شاید باز هم اولیاء رادیو بگویند مشکل باین حرفها حل نمیشود در سراسر ایران نویسنده برنامه های رادیوئی کم است بهر حال باید در هر استان رادیو و تلویزیون برنامه های منطقه‌ای تهیه کنند و ذوق اهالی آن سامان را در نظر بگیرند سخن بسیار است ولی حالا باید دید که تغییرات و تحولات اخیر سازمان رادیو و تلویزیون چه نتایج سودمندی ببار خواهد آورد آیا برنامه های آینده پاسخگوی توقعات و نیاز های مردم ایران خواهد بود آیا ثمره همکاری افراد جدیدی که بگروه قدیم خواهند پیوست چه خواهد بود ؟ و اختلاط و همفکری‌وهمگامی‌نویسندگان تلویزیون با رادیو می تواند در اجرای این‌هدف کمك کند و اختلاط موسیقی دانان و هنرمندان رادیو و تلویزیون منظور و خواست مردم را تامین میکند ؟

باید بانتظار نشست و دید سازمان جدید رادیو و تلویزیون در زمینه این مشکلات راه حلهای عملی نشان‌میدهد.

طبیعی است افرادیکه‌با این‌مشکلات آشنائی دارند انتظار معجزه ندارند و بخوبی میدانند که این سازمان درعرض چند هفته نمی تواند نویسندگان و دید جدیدی خلق کند ، اما هر کوششی در این راه این وسائل ارتباطی‌عظیم را بسوی کمال خواهد برد .

ابراهیم صفائی

برف مقصر نیست

بقیه از صفحه ۵

برف در حالیکه می‌لغزاند و پیاده ها و اتومبیل ها را می سراند و مدرسه ها را تعطیل کرده است ، برای برف پاروکن‌ها جشن و شادی غیر مترقبه‌ای فراهم آورده است .

اینان که اکثرشان از کارگران ساختمانی هستند ، گرك و میش دیروز صبح را با فریاد های«برف‌پارو می کنیم» پراز هیاهو کردند و تا عصر هنگام‌بکار برف روبی مشغول بودند . برف پاروکن های تهران بطور متوسط در روز گذشته هرکدام میان ۸۰۰ تا ۲۵۰۰ ریال‌بدست آوردند که بعضی از آنها البته دچار سرمازدگی دست و پا شدند که‌بیمارستان ها بعضی از آنها را با دست و پای کوفته پذیرفته است تهران امروز فقط دست و پا شکسته نبود ، مضحك هم‌بود.

برف چنان بلایی برسرروزگارتهران آورده بود که تا ساعت ۱۰٫۵ صبح بسیاری از وزارت خانه ها در حال نیمه تعطیل بودند . و تازه تا آخر وقت دیروز نیز در حدود ۵۰ درصد از کارمندان دولت به محل کار نرسیده بودند . تنها برف‌پاروکن ها نبودند که از میانشان چند نفر با دست و پای یخزده راهی بیمارستان شدند ، سه تا از کارمندان وزارت کشور ، پنج‌تا از ماموران‌انتظامی، یك خانم استادیار دانشگاه و ۱۲۵ تن ازنو آموزان نیز با دست و پای یخزده به درمانگاهها اعزام شدند .

برف و زیان

خیابانهای تهران ، دیروز از برف زیبا شده بود ولی در شمال شهر ، مخصوصا در جلوی دبیرستانهای‌دخترانه، موج‌برف بازی گاه چنان بالا می گرفت که دختر ها به خیابانها کشیده می‌شدند. برف سپیدشادی هم می‌آورد،اما تهران دیروز از برف سپید که‌می‌تواندشادی آفرین باشد ضرر و زیان بسیار دید .

به روایتی که از حساب تقریبی برمی ـ آید ، تهران دیروز نزدیك ۴۵۰ دست وپاشکسته داشت . خسارت تصادف های رانندگی بحساب چند تعمیرگاه که سرانگشتی برآورد کرده بودند بالغ بر ۷۰۰ هزار تومان می شود .

ولی خسارت مهم از نیمه‌تعطیل‌ماندن کارگاهها و کارخانه ها و ادارات‌حاصل میشود که رقم سرسام‌آوری‌را شامل می شود .

ترافیك نامنظم را سهل‌انگاری برخی از مردم پدید آورده بود که بدون زنجیرچرخ اتومبیل‌ها راه انداخته بودند، ولی‌بهرحال میتوان پرسید که چه کسی مسبب اینهمه ضرر و زیان بود ؟

تهران دیروز نه روابط پستی داشت ونه ترافیك . علاوه بر این بانك ها نیزضرر ها خوردند همچنانکه مردم بازرگان و آنها که بابانك ها سروکار دارند ازبرف سپید و شادی را لطمه دیدند . چندشعبه بانك در خیابانهای مختلف تهران به خبرنگاران ما اطلاع دادند که میزان واخواست های دیروز حیرت انگیزبود . طبیعی است که مردم نتوانستند خود رابه بانك ها برسانند تا دادوستد های‌بانکی خود را ترتیبی بدهند .

اما از برف شادی‌زا ، شادیها و حسن تصادفهایی هم بوجود آمده دادگاه های حمایت خانواده خلوت و سوت و کوربود، دادسراهای تهران نفس راحت می کشید و قضاتی که خود را سر کاررسانده‌بودند، خوشبختانه ارباب رجوع وشاکی‌ومتشاکی نداشتند . در تمام امروز یکی دو جلسه بیشتر برای رسیدگی به اختلافات زناشوئی برگزار نشد و به قول‌یك‌قاضی «همین که ، برف دادگاههای‌خانواده را عقب انداخت امکان بسیار هست که تعدادی از زوج های ناسازگار ، آشتی کنند تجربه میگوید که در دعواهای‌زن و شوهری چنین ، وقفه های اجباری حتما باعث آشتی می شود .»

اما برف نتوانست زادوولد را تعطیل کند . زادوولد امری طبیعی است ، اتوبوس های شرکت واحد که بیك‌برف همه‌شان «چپه» شوند و از بی زنجیری‌و قراضه بودن مثل نعش وسط خیابان ها دراز بدرازیافتند ، نخیر،زادوولدبرف‌نمی شناسد این بود که ۷۶ زن از صبح تا ۱٫۵ بعداز ظهر دیروز به‌زایشگاه فرح مراجعه کرده بودند . میزان مراجعه در حدود پنجاه در صد کمتر از روز های‌دیگر است ولی اینها که مراجعه کردند همه زائو های‌پیروز بودند .

جالب توجه اینکه۱۲ زن براثر فروافتادن ولیز خوردن در برف ، زودتر از موقع و در برف و سرمای دیروز فارغ شدند که الحمدالله همه‌شان حالشان خوب است . عجول ها حتی در روز های برفی هم شتاب زده‌اند .

اما ماجرای اتوبوس های شرکت واحد خنده‌دار و غم‌افزابود . درهمه خیابانها یک دولاشه از اتوبوسهای شرکت واحد ، لیزخورده چپ‌اندر قیچی وازکار افتاده ، راه رابند آورده بود .مردم خوب میدانستند که دیروز در صف انتظار اتوبوس نمی ـ ایستادند . تا ساعت ۱۲ دیروز بنابگزارش خبرنگاران ما ۲۸ اتوبوس شرکت واحد همگی لیز خوردند و افتادند کنار خیابان یاتوی جویهای آب و رانندگان بسلامتی اتوبوس و شرکت‌واحد به قهوه‌خانه ها پناه بردند و گرم و نرم بمریش مسافران خنده سردادند ! البته از آنجا که شرکت واحد بسیار محتاط است ووقایع آینده را پیش‌گویی می‌کند واز آنجا که برای نیمی بیشتر از اتوبوسها زنجیر ندارد . مجموعا فقط در حدود ۵۵۰ اتوبوس بیرون فرستاد که این اتوبوس ها هم ویال ترافیک تهران شده بودند .

بازار کساد و بچه‌های یخ‌زده

تهران سرد و کساد بود .بازار تهران هرگز چنین روزی‌رابخاطر ندارد . اغلب مغازه ها بسته بود و بقول حاج محمد احمدیان فروشنده بزرگ پارچه :«بازار تهران‌از سال ۴۲ باینطرف چنین روزکساد و تعطیل و سردی را بخود ندیده بود.»

میدان بزرگ تهران که هرروز بیش از ۱۵۰ کامیون بار و میوه و کالای مصرفی را درخود می‌پذیرد . دیروز بمعنی واقعی کلمه خالی وسرد بود . فقط ده کامیون‌میوه وتره‌بار وارد میدان شده بود و یقین بدانید میوه فروشان تهران در ظرف دیروز و امروز بر قیمت ها می‌افزایند و باج برف و سرما می‌گیرند !

تهران بیچاره ، غول ضعیف و درمانده‌ای بیش نیست .

اگر دادسرا ها و دادگاه های خانواده خلوت بوده کیوسک های پلیس بازار گرمی داشت . مراجعان کلانتریها و کیوسکها، نزدیک بهمشان ،برای شکایت از تصادفات رانندگی مراجعه میکردند .

پمپ بنزین ها روز کمکارو خلوتی داشتند ولی کافه‌تریاهای خیابانهای پهلوی و تخت جمشید بازار داغی داشتند سرنشینان اتومبیل هایی که میماندند . بکافه تریاها پناه می‌بردند .

طفلکی ها بچه مدرسه‌ای ها ! چه روزی گذراندند! گاه قهقهه خنده‌شان ازسپیدی و شادی آفرینی برف به‌آسمان می‌رسید . اما سرما هم کاری بود . بسیاری از پدران و مادران بچه ها را به مدرسه نفرستادند اما بسیاری که‌از خانه بیرون آمده بودند، بزودی با دست و پای یخ‌زده و چشم‌گریان برگشتند . برف، خوب گول می‌زند .بخود می‌کشد و بسیار زود نیش‌سرمارا در پوست تن فرو می‌کند مدارس‌که اتومبیل سرویس دارند، بعضی ها بدنبال بچه‌ها‌آمدند .اما زود تراز ساعت ۹ونیم تا ۱۱ نرسیدند ولی همه آنها تا ساعت ۲و۳ بعداز ظهر بچه‌ها رابازگرداندند با این توضیح که مدارس‌سه روز تعطیل خواهد بود .

چرا تهران این جوری است؟

اما براستی برف باید در قرن‌بیستم یک شهر غول‌مانندرا تعطیل کند و چنین بلایی برسر شهر بیاورد ؟

اگر اینطور باشد که شهرهای اروپای شمالی و شهرهای روسیه باید شش ماه از سال را تعطیل و برف زده باشند برف دیروز،بی‌دفاع بودن تهران‌رابرای‌چندمین بار ثابت کرد. باتکنیک پیشرفته امروزمبارزه بابرف نباید اینهمه مشکل باشدکه یکشهر، چون غولی مقوایی در برابر آن از هم بپاشد و وابرود ؟

باچند ماشین برف ذوبکن و گریدرهای نوع ۱۲×ام که بهای نه‌چندان گرانی دارد و سیستم حرارت متمرکز موتور های چند ضربه‌ای برفهای انبوه خیابانهای شهر های‌اروپای شمالی را ذوب میکنند و می‌ـ شویند چنانکه در آن شهرها همه خیابانها در فصل سرما پاکیزه و آماده برای رفتو آمد است .

شهرداری تهران همچنان ثابت میکندکه می‌تواند غافلگیر شود و برف شادی زا و سپید براستی که شهرداری را مبهوت و یخزده و انگشت بدهان باقی‌گذاشت.

اگر شهرداری غافلگیر نشده بود و درآغاز نزول برف مامورین کشیک مراقب بودندبا چند دستگاه برف روب خیابانهای اصلی شهر بروی مردم باز بود و تهران دچار چنین بلای بزرگی نمیشد .

حالادیگه..... هرچی بگی میارزه
بشکن!

تابلوی ۵۰۰ هزارتومانی

مجمع ایرانی سازمان جهانی تبلیغات از نقاشان هنرمند کشور دعوت کرده است همبستگی پرشکوه ملت ایران را در یاری به هموطنان رانده شده ، درتابلوئی بنام «روزهای همبستگی» جاودان سازند .

تابلوی‌روزهای همبستگی به‌بهای ۵۰۰هزارتومان ، بنفع ایرانیان رانده شده به‌معرض‌فروش‌همگانی گذاشته میشود. بهمین منظور حساب شماره صد هزار بنام شیرخورشید سرخ ایران در بانك بیمه بازرگانان گشایش یافته است وشما بامراجعه‌به هریك ازشعب این بانك در سراسرکشورمیتوانیدباپرداخت هر مبلغ در خرید این تابلو شرکت‌کنید.

کسانیکه در این اقدام ملی وانسانی شرکت میکنند ، یك نسخه رنگی چاپ شده از تابلو رابعنوان یادبود دریافت‌خواهند داشت واصل تابلوطی مراسمی به پرداخت‌کننده بیشترین مبلغ تعلق خواهدگرفت .

اسامی شرکت کنندگان در خرید تابلوی «روزهای همبستگی» تا آخر وقت دیروز

آقای دکتر حسین شرافت	۱٫۰۰۰٫۰۰۰ ریال
آقای لطف‌الله ترقی	۵۰۰٫۰۰۰ ریال
آقای بهرام هرمزی	۲۵۰٫۰۰۰ ریال
کارکنان بانك بیمه بازرگانان	۲۲۲٫۳۰۰ ریال
آقای فضل‌الله تابش	۱۰۰٫۰۰۰ ریال
آقای مهندس علی کامکار	۱۰۰٫۰۰۰ ریال
شرکت پخشیران	۵۰٫۰۰۰ ریال
آقای انوشیروان روحانی	۵۰٫۰۰۰ ریال
آقای حمید قنبری	۵۰٫۰۰۰ ریال
صنف صابونساز تهران	۳۵٫۰۰۰ ریال
آقای محمد علی پارسی	۳۲٫۰۰۰ ریال
آقای دکتر ابوالقاسم تفضلی	۲۵٫۰۰۰ ریال
آقای کمال‌الدین مستجاب الدعوه	۲۵٫۰۰۰ ریال
آقای ایرج امیر ارجمند	۲۰٫۰۰۰ ریال
آقای پرویز اصانلو	۲۰٫۰۰۰ ریال
آقای محمد کاظم جزایری	۲۰٫۰۰۰ ریال
آقای حسین عدل	۲۰٫۰۰۰ ریال
گروه فرهنگی هدف	۲۰٫۰۰۰ ریال
سازمان تبلیغاتی گام	۱۵٫۰۰۰ ریال
آقای پرویز کیمیاگر	۱۳٫۰۰۰ ریال
آقای محمود دمیرچی	۱۲٫۰۰۰ ریال
آقای عباس‌یمینی سریف‌وبانو	۱۲٫۰۰۰ ریال
آقای مهندس محمد افشار	۱۰٫۰۰۰ ریال
آقای ناصر امامی	۱۰٫۰۰۰ ریال
آقای عباس پایدار	۱۰٫۰۰۰ ریال
آقای پرویز پرتوی	۱۰٫۰۰۰ ریال
آقای حسین جاویدان‌راد	۱۰٫۰۰۰ ریال
خانم فرزانه حریری (نظام‌العلماء)	۱۰٫۰۰۰ ریال
خانم زهرا حمیدی (امامی)	۱۰٫۰۰۰ ریال
خانم‌نسرین‌خواجه‌نصیری(نورهاشمی)	۱۰٫۰۰۰ ریال
خانم سوری داورفر (پایدار)	۱۰٫۰۰۰ ریال
خانم مهروراد (قاضی سعید)	۱۰٫۰۰۰ ریال
خانم شهلا ریاحی	۱۰٫۰۰۰ ریال
آقای اسماعیل ریاحی	۱۰٫۰۰۰ ریال
آقای هوشنك ریاضی	۱۰٫۰۰۰ ریال
آقای پرویز قاضی سعید	۱۰٫۰۰۰ ریال
آقای غلامرضا قره‌باغی	۱۰٫۰۰۰ ریال
خانم فهیمه گیلانی (جاویدان‌راد)	۱۰٫۰۰۰ ریال
آقای محمد قلی ملك‌پور	۱۰٫۰۰۰ ریال
خانم نصرت عظیمی	۱۰٫۰۰۰ ریال
خانم ناهید پارسا (مهربان)	۱۰٫۰۰۰ ریال
آقای فرهاد مهربان	۱۰٫۰۰۰ ریال
آقای جهانگیر نظام‌العلما	۱۰٫۰۰۰ ریال
آقای کاظم نورهاشمی	۱۰٫۰۰۰ ریال
جمع	۲٫۸۱۱٫۳۰۰ ریال

این محل ، از طرف روزنامه اطلاعات ، برایگان در اختیار این برنامه قرارگرفته است .

گفتگوی تلفنی

۳۱۱۰۷۱

از ساعت ۵ تا ۹ بعد از ظهر

● سلام ، من اسداله خاتمی.. همه مشترکین تلفن از گرانی بی‌دلیل تلفن و ابتکارات جدید شرکت تلفن شکایت‌دارند وانتقاد میکنند که در جای‌خود کاملا بجاست‌وباید دراین باره تجدیدنظر بشود ولی نکته جالبتر اینست که ارتباطهای تلفنی از جهت کیفی هم بدتر شده‌است، یعنی برای گرفتن یک شماره باید حداقل‌سه‌بار شماره گرفت چون‌حداقل دوبار اشتباهی وصل میکنند .

● سلام، من‌عبداله‌مصطفائی.. آنهائی که از شهرستانها به تهران آمده‌اند یک مشکل بیشتر از سایر اهالی‌پایتخت دارند،چون اگر گاه وگذاری‌خواستند با شهر زادگاه خودتماس بگیرند و یابه‌خویشاوندان تلفن کنند باید رنج یک انتظار طولانی را تحمل کنند ، نمونه‌اش شبی بود که‌وقتی ازطریق‌تلفن‌کاریر میخواستم‌با آبادان‌صحبت کنم مرا یکساعت منتظر نگهداشتند و حتی یک کلمه هم توضیح ندادند .

● الو ، من سرهنگ عبداله محتشم ... حتی پرداخت هزینه قبلی تلفن‌هم چندان عادلانه‌نبود، درباره ارقام چند عددی جدید دیگرچه باید گفت ؟!
امروز که قبض تلفن‌بدستم رسید باورم نمیشد زیرا مبلغ ۱۱۲۹ ریال مطالبه شده بود در صورتیکه ما قبلا برای دوماه ۴۰تا۵۰ تومان میپرداختیم .

● سلام ، من علی ضرابی .. تجربه‌نشان‌داده که‌گرانی در یکشهر بچند عامل بستگی دارد که مهمترین آنها رقابت واحدهای مختلف با یکدیگر است چون بمحض افزوده‌شدن قیمت یکی از کالاهای مصرفی دیگران‌هم فرصت را برای سودجوئی‌بیشتر غنیمت میشمارند .
چند خانه در خیابان‌نفت (داودیه) هنوزآب‌مصرفی خود را از چاههای‌قدیمی این منطقه تامین میکنندو بعد از لوله‌کشی نیز چون مبالغی پول برای استفاده از این چاه داده بودند ازآب همین‌چاهها‌استفاده میکنند
ولی‌جالب‌است که‌مسئولین این منبع آب هم فرصتی یافته‌اند تااین رقم ثابت‌را تغییر بدهند و حق آبه ماهی ۴۰ تومان را به ۸۰ تومان افزایش دهند .
ظاهرا امورخدمات‌شهری این ناحیه بعهده انجمن محلی کوی نفت است که نه کسی رئیس آنرا می‌شناسد و نه اعضایش را تا توضیح‌بدهند چراقیمت را دوبرابر کرده‌اند ؟

● سلام، من کاظم امین‌مدنی.. علاقمندان بورزش‌فوتبال درمورد آخرین بازی بین ایران و کویت در یونان از خود میپرسند بچه‌علت سرپرست تیم فوتبال‌ایران یکی از بازیکنان‌را ۲دقیقه پیش از پایان مسابقه‌تغییر داد . چون ما ازهرجهت پیروزبودیم‌وامکان شکست وجودنداشت زیرابرفرض محال حتی اگر کویت در دو دقیقه آخر سه‌بار میتوانست دروازه تیم ما را بگشاید باز ما برنده شناخته میشدیم . زیرا بقول مفسرین ورزشی ۴ گل مجموعا در تور کویت داشتیم . حتما میدانید که همین موضوع بهانه شده تا بازیکنان کویت به‌انجام بازی اعتراض کنند .
راستی بپرسید چرا این بازیکن آخری را تغییر دادند ؟

● سلام ، اسم من **محفوظ بماند** ... شاهکار ! معماری بنظرمن‌احداث پل های اتوبان کرج است چون وجود آنها نه تنها مشکلی را رفع نکرده و درکاهش زحمت رانندگان موثر نیست بلکه‌به آشفتگی ترافیك در این مسیر افزوده چون با نصب چراغ های راهنما به جای یك چهار راه دو چهار راه بوجود آمده که علاوه بر منتظر نگهداشتن رانندگان اتومبیل خطر تصادف را نیز زیاد تر کرده است

شهرداری ـ خدا را شکر که غافگیر نشدیم !..

نامه به‌روزنامه

عادت مذموم

کندن اوراقی از کتاب و یا نوشتن حاشیه بر صفحات کتب کتابخانه های عمومی‌یکی از عادات مذموم است که بسیاری‌ازکتاب خوانها گرفتار آنند . خوب است برای حفظ و حراست کتاب از گزندأین عادت مذموم چاره‌ای‌اندیشیده شود . **مرتضی نوری بلاباد**

آپارتمان چه شد ؟

دو سال پیش با توصیه مقامات مسئول ، فرهنگیان کرمان اقدام‌به تشکیل شرکت تعاونی مسکن‌کردند ودر مدتی کوتاه۳۵۰ نفر ازاعضای کادر آموزشی هر یک با پرداخت ۵۰۰۰ ریال به عضویت این شرکت درآمدند . در مرحله بعد، این‌گروه بیست میلیون ریال از موسسات اعتباری وام گرفتند و آنرا بعنوان بیست درصد پیش قسط آپارتمان های مورد نیاز به صندوق شرکت تادیه کردند ، مدیران شرکت تعاونی نیز با جدیت و کوشش یک پروژه خانه سازی تهیه کردند ، ولی متاسفانه تاکنون به علت عدم واگذاری زمین به شرکت تعاونی مسکن، هیچگونه‌اقدام عملی‌صورت نگرفته است و این عدم تحرک موجب یاس فرهنگیان و سایرمردم کرمان از فعالیت‌های اجتماعی‌شده است. در صورتیکه باواگذاری‌یک قطعه‌اززمین‌های بلااستفاده منابع طبیعی میتوان موجبات خانه‌دار شدن فرهنگیان کرمان‌ورفع بدبینی نسبت به فعالیت‌های اجتماعی را در مردم این شهر فراهم ساخت.
ایرج خسروی

دختر و جوشکاری ؟

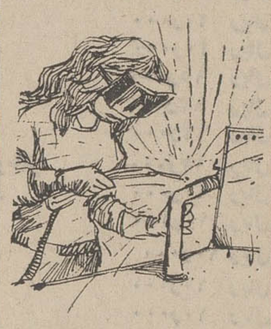

دخترم را که هیچ علاقه‌ای هم‌به کارهای فنی ندارد بهمراه سایر هم‌کلاس‌هایش که در آنها همچنین علاقه‌ای نیست، برای تماشای جوشکاری به یک کارخانه که در یک کیلومتری مدرسه آنها است بردند و بهانه هم نظام جدید آموزشی بود. آیا لازم است به دختران جوشکاری یاد داده شود، حتی اگر علاقه نداشته باشند ؟ و حتی اگر آموزش و پرورش خود نتواند وسائل کار را تهیه کند و دانش آموزان مجبور شوند یک روز از درس خود را برای دیدن چگونگی کار یک جوشکار هدر دهند.
کنگاور ـ حسن شفیعی

امادر این‌جا . ..

در اطلاعات‌نوشته‌بودیدیکشرکت اتوبوس رانی لندن که سالانه‌مبلغ قابل توجهی‌برای‌پاک کردن‌جملات و کلمات زشتی که کودکان دبستانی بر دیوار های داخلی اتوبوسها می‌نویسند اعلاناتی به مضمون (بچه‌ها لطفا کلمات زشت ننویسید) چاپ کرده‌و در اتوبوس‌ها الصاق نموده است.
متاسفانه در تهران نه تنهاگروهی از بچه‌ها بلکه بزرگ‌ها هم چنین کار زشتی را مرتکب میشوند و نه تنها عفت عمومی را با نوشتن کلمات موهن و رکیک بر دیوارو صندلی‌های اتوبوسها جریحه‌دار میکنند بلکه‌این‌وسائل مورداستفاده عموم را زشت‌و بد منظره میسازند، ومتاسفانه‌نه‌کسی‌در صددبازداشتن این قبیل افراد از ادامه کارشان است، و نه هم مسئولین شرکت واحد در پی آنند که نوشته‌ها را پاک کنند.
خسرو خسروی

این‌است انسانیت ؟

روشنفکران جهان همواره برعلیه مظالمی که بر مردم روا میشود ، زبان به اعتراض میگشایند مثلا مرحوم برتراندراسل آمریکا را به خاطر اعمالش در ویتنام محاکمه کرد و ژان پل سارترپا مشاهده هر ظلم و اختناقی اعلامیه‌های کوبنده و پر طول وتفصیلی صادر میکند
اما عجبا که این جماعت مظالمی‌را که بعثیها بر سر ایرانیان مقیم‌عراق آوردند با سکوت برگزار کردند ، مگر چپاول و تجاوز به جان ، مال و ناموس افراد جنایت و ظلم نیست؟ مگر انسان‌هائی را از خانه و کاشانه‌شان بیرون‌کشیدن ، چون زباله بر کامیون کمپرسی سوار کردن و آنها را درسرمای زمستان بدون غذا و پوشاک در بیابان رها کردن ، ظلم نیست ؟ و اگر هست چرا روشنفکران جهان سکوت کردند؟
تبریز ـ سیروس‌قمی

زباله‌دانی

تعداداتوبوس‌های‌خط۱۳۱متناسب با نیازمندیهای مسافرین این خط نیست، از سوئی داخل‌همین تعداد اتوبوس هم آنقدر کثیف است که بیشتر به زباله‌دانی شبیه است تا اتوبوس مسافربری شهری
مسافرین خط

هر دو خراب است

« خیابان خواجه ربیع» درمشهد معبری است که نه فقط هزاران نفر از مردم مشهد روزانه از آن عبور ومرور میکنند، بلکه هر روز، عده زیادی اززائران‌حضرت رضا، برای رفتن به مزار خواجه ربیع باید از آن بگذرند . ولی متاسفانه دراین خیابان، هم پیاده‌روهاخراب است و همسواره روی آن و شهرداری هم در فکر آن نیست که همتی کند و معایب موجود را مرتفع سازد.
مشهد ـ ولی‌یزدان‌پناه

ترافیك جنوب تهران

برای حل مشکل ترافیك شمال شهر تهران که وسایل نقلیه‌سنگین هم از آن عبور میکنند اتوبان و پارك وی احداث کردند. اماجنوب تهران را که فشار ترافیك سرسام‌آوری را تحمل میکند و محل ورود و خروج کامیون های سنگین و اتوبوس‌های مسافربری هم هست بحال خودگذاشته‌اند .
برای خاتمه دادن بوضع دیوانه کننده ترافیک در جنوب شهرباید چند اتوبان در حدود ۶ کیلو متری شهر ری . به سوی غرب (جاده ساوه و قزوین) و شرق (تا جاده های خراسان و مازندران) کشیده شود و به عبور وسائط نقلیه‌سنگین اختصاص یابد. همچنین لازم است کلیه گاراژها و بنگاههای‌مسافربری جنوب تهران به خارج شهرانتقال یابد.
سرهنگ بازنشسته جواد نیامر

پرسش وپاسخ

● آقا، خواندم که چین و شوروی ، یکدیگر را به‌تبانی با امریکا متهم کرده‌اند. شما ازاین خبر، چه استنباط می‌کنید ؟
ـ اینکه چین و شوروی، در متهم کردن هم تبانی کرده اند !

★

● آقا، نوشته‌بودید،امریکاعمل کشورهائی را که‌از «اموال» امریکائیان خلع‌ید کنند، تلافی میکند»، میخواستم بپرسم چطور تلافی میکند ؟
ـ با همان اموال امریکائیان !

★

● آقا، در خبرهای اقتصادی آمده بود که ده هزارتن کشمش، برای شوروی معامله شده است. شوروی‌ها،اینهمه کشمش را برای چه میخواهند ؟
ـ برای اینکه عرق کشمش بسازند !

عقیده آزاد

علی دشتی

از:سناتور علی دشتی

وقتی دانشگاه «در» را بنویسد «درب»...

دوست دیرین و عزیز . اطلاعات علاوه براینکه موسسه سیاسی بزرگی است و تاثیر انکارناپذیری در امور اجتماعی دارد باید باین نکته واقف و شاعر باشد که جز حمایت‌از مصالح سیاسی کشور و تایید هرگونه عملی که به صلاح شئون مالی و تقویت بنیه اجتمعی است مسئولیت بزرك دیگری‌نیز دارد و آن حراست و حمایت اموری است که قومیت ایران بدان بستگی دارد و متاسفانه مشاهده میشود هم اطلاعات و هم کیهان یعنی دو موسسه بزرك و صاحب نفوذ کشور متوجه این نکته نبوده و واقف برسالت خویش نیستند.

اینگونه دستگاه های موثر در افکار عمومی دکان دنوائی یامیوه‌فروشی نیست که فقط در مقام جلب مشتری و بیشتر فروختن جنس باشند ، اینها باید مهذب اخلاق ، روشن کننده افکار ، ستایشگر زیبائی ، نکوهش کننده‌زشتی و پلیدی باشند . هرچه صلاح‌جامعه‌است و هرچه به تقویت مزاج عقلی و بنیه فکری مردم کمك میرساند نشر دهند نه هرچه عامه می‌پسندد و طبقه دنان و سبکسر و منحرف دوست دارند تایید و تقویت کنند.

ببخشید این مبحثی است دامنه‌دار که دراین یادداشت مختصر مجال‌پژوهش آن نیست یادداشتی که خواندن یك جمله اطلاعات مرابه تصدیع‌اوقات گرفته شما برانگیخت .

در عنوان یکی از مطالب اطلاعات امروز (۱۰٫۳۰) صفحه ۲ این جمله بنظرم خورد : « آرایش جنگی میان اعراب و اسرائیل »، آرایش کلمه‌ایست که برای زیبائی و خوبی بکار می‌رود نه در مورد جنك که لازمه آن خونریزی و انهدام و بدبختی افراد بشر است . زیر همان‌عنوان چشمم به کلمه «داغ» خورد که در مورد خط آتش بس اعراب و اسرائیل استعمال شده. مگرخط آتش بس چائی است که داغ‌باشد یا ولرم ؟. چندین کلمه دیگر بجای این کلمه بازاری میتوان گذاشت که بهتر و بیشتر مبین معنی باشد. جای تاسف‌است که صد ها کلمه و تعبیر ازاین قبیل غلط یا عامیانه در مطبوعات مشاهده می شود که سرمشق ناهنجاری برای نسل جوان شده و عاقبت زبان فردوسی‌وسعدی را بانحطاط و تباهی می‌برد.

***

خیلی معذرت می خواهم این چند سطر را قبل از خواندن اعلامیه«دانشگاه تهران » در صفحه ۳ همان شماره‌راجع به انفجار بمب خواندم ، وقتی که‌دانشگاه تهران در اعلامیه خود« در » را «درب » بنویسد دیگر به تدوین کنندگان‌اخبار روزنامه اطلاعات ایرادی ندارم :

هرچه بگندد نمکش می‌زنند
وای به وقتی که بگندد نمك

خدا رحم کرده است که‌ایران،مالزی یاکنگو نیست و هزار سال ادبیات درخشانی دارد که در تاریخ جهان بی‌مانند است . از رودکی و شهید بلخی گرفته تا پروین اعتصامی و ایرج‌میرزا یك جا در طول این مدت کسی به در خانه ، در قوطی ، در کاروانسرا « درب » نگفته است ، حافظ از بسته شدن« در میخانه » شکوه کرده است یا « بردر ارباب بیمروت دنیا » ننشسته است یا «بر در میکده رندان قلندر دیده است» ولی دانشگاه تهران شان خود رابالاتر از آن دیده است که در دانشگاه در باشد پس بهتر دیده است آنرا« درب » بنامد.

بدین مناسبت یادم آمد که‌دانشگاه در مقام تجلیل بزرگان فکر و ادب و سیاست و هنر برآمده استو بسیارکار پسندیده است که دانشگاه یعنی‌مرکز علم و فرهنك ایران چنین کند . اگر رجال علم و ادب ایران مطابق شان و ارزش خود شناسانده شوند هم حس قومیت هم عزت‌نفس ملی در ایران‌تقویت شده و ایرانیان می توانند به فرهنك خویشتن ببالند ، هم‌شان و حیثیت‌ایران در گیتی اوج می گیرد.

ولی آیا شایسته است بخیال‌جلب جوانان‌نادان و بی‌سوادمرد بیچاره‌سودائی را که با همه سلامت نفس و با کمال انصاف خود بقصور معرفت خود اعتراف داشت و آثاری از او که بتواند با یك بیت حافظ برابری کند بجای نگذاشته است بعنوان قهرمان تجددادبی معرفی کند.

دراین زمینه جای سخن بسیار است که نه من حال گفتن دارم و نه شما وقت شنیدن ... از اطاله کلام‌عذر خواسته توفیق شما را صمیمانه آرزو می‌کنم .

روابط‌عمومی توضیح میدهد

● روابط عمومی وزارت آموزش و پرورش عطف به نوشته مندرج درشماره ۱۳۶۹۹ اعلام میدارد که :

«معلمین واجد شرایط از اول دیماه استحقاق دریافت حق فنی دارند وچون حقوق هرماه در آخرماه پرداخت‌میگردد، بنابراین در پایان دی ماه حق فنی‌معلمان پرداخت خواهد شدودر این زمینه‌دستور لازم صادر شده است

● دفتر اطلاعات و روابط عمومی وزارت راه درمورد خبر مندرج درشماره ۱۳۶۹۰ چنین توضیح میدهد :

«در جاده جنوبی تهران ـ کرج قسمت «دپو» ارتش شاهنشاهی که‌مستقر در این منطقه است مشغول احداث‌یک گذرگاه زیرزمینی برای رفت وآمد وسائط نقلیه ارتش می‌باشد ووزارت‌راه اقدام‌به احداث یک رشته راه آسفالته فرعی در مجاوراین گذرگاه نموده است که بانصب علائم رانندگی بطریقه شبرنگ کاملا مشخص می‌باشند ولی متاسفانه اکثر رانندگان ناآگاه که بطور اتفاقی در شب از این راه عبور مینمایند بدون توجه به علائم راهنمائی که در فاصله محورموقت وگذرگاه‌مزبور نصب‌شده باسرعت‌ازجاده اصلی حرکت وطبعا وقتی مجبور میشوند خط‌سیر خود را به راه فرعی ساخته شده معطوف دارند غالبا دچار سانحه میشوند».

کاترپیلار
مظهر قدرت و استحکام

لودرهای چرخ لاستیکی کاترپیلار
در ۷ مدل از ۸۰ الی ۵۵۰ اسب قدرت

ـ با سرعت عمل و قدرت مانور فوق‌العاده زیاد درهر شرایط ومحیط کار
ـ فرمان کمرشکن با سیلندرهای هیدرولیك پرقدرت
ـ مجهز به جعبه دنده اتوماتیك تك اهرمی
ـ نوسان در چرخها ، تجهیزات و ملحقات متعدد

مدل =	۹۲۰	۹۳۰	۹۵۰	۹۶۶	۹۸۰	۹۸۸	۹۹۲
قدرت اسب=	۸۰	۱۰۰	۱۳۰	۱۷۰	۲۶۰	۳۲۵	۵۵۰
ظرفیت متر مکعب =	۱/۳۴	۱/۵۳	۳/۰۶	۳/۸۲	۳/۸۲	۴/۹۵	۷/۶۵

تشکیلات مجهز اداره سرویس فنی و قطعات یدکی کاترپیلار در ایران همه‌گونه تسهیلات لازم رااز لحاظ تعمیر سرویس و قطعات یدکی برای مشتریان محترم و دارندگان ماشین‌آلات کاترپیلار فراهم ساخته است .

نماینده انحصاری ماشین‌آلات کاترپیلار در ایران
شرکت سهامی ماشینهای راهسازی

اداره مرکزی : تهران ـ خیابان ـ سعدی شمالی شماره ۱۶۸
تلفن ۱۰-۳۱۴۰۰۱ ، ۹۳-۳۱۶۸۹۱
اداره سرویس فنی و قطعات یدکی : کیلومتر ۱۸ جاده کرج
تلفن ۴۵-۹۷۶۰۴۳ ، ۶۶۵۲۵۹ ، ۶۶۴۸۰۴
شعب : اهواز ـ شیراز ـ اصفهان

CATERPILLAR
علامات Caterpillar, Cat, و ⊞ بنام Caterpillar Tractor Co. بثبت رسیده است.

قابل توجه قبول شدگان امتحانات ادواری سال ۱۳۴۹
سازمان‌اموراداری‌واستخدامی کشور

دانشگاه جندی‌شاپور طبق مفاد قانون استخدام کشوری ۱۱نفر از قبولشدگان امتحانات ادواری سال ۱۳۴۹ رابه‌شرح زیراستخدام می کند.

ردیف	عنوان‌شغل	حداقل‌شرط تحصیلی	تعدادموردنیاز گروه‌موقت‌شغلی
۱ـ	کمك کارشناس اداری	دیپلم کامل متوسطه و گذراندن دوره تخصصی علوم‌اداری	۱ نفر ۴
۲ـ	کارمند حسابداری	گواهینامه سال‌سوم متوسطه‌وگذراندن دوره‌مقدماتی حسابداری	۲ نفر ۲
۳ـ	کتابدار	دیپلم کامل متوسطه وطی دوره کتابداری	۲ نفر ۴
۴ـ	انباردارمواد داروئی	دیپلم کامل متوسطه و آشنائی کافی به زبان انگلیسی یافرانسه وطی دوره کارآموزی	۱نفر ۴
۵ـ	انباردار	گواهینامه سال سوم‌متوسطه	۱ نفر ۲
۶ـ	مامور اطلاعات	گواهینامه سال سوم‌متوسطه	۱ نفر ۲
۷ـ	پایگان	گواهینامه سال سوم‌متوسطه	۱ نفر ۲
۸ـ	منگنه‌زن	گواهینامه سال سوم‌متوسطه وطی دوره مربوط	۱ نفر ۲
۹ـ	کمك‌داروساز	دیپلم کامل متوسطه در رشته طبیعی‌یا ریاضی و گواهینامه کمك داروسازی	۱ نفر ۴

۱ـداوطلبان‌واجد شرایط می توانندفرم زیر را تکمیل کرده باعین گواهینامه قبولی ومدرك‌طی دوره کارآموزی (درصورتی که آنرا طی کرده‌باشند) باپست‌سفارشی حداکثر تا تاریخ۲۰٫۱۱٫۵۰به‌نشانی اهواز ـ کارگزینی دانشگاه جندی‌شاپور ارسال دارند . به مدارکی که بعد از این‌تاریخ‌به‌پست تحویل داده شود ترتیب‌اثر داده نخواهدشد .
۲ـ داوطلبان بایدنشانی کامل ونوع مدرك تحصیلی وشماره‌ردیف گواهی نامه قبولی خود رادر امتحانات ادواری‌سال ۴۹را با خط خوانا‌پشت‌پاکت محتوی مدارك‌بنویسند
دانشگاه جندی‌شاپور در پایان مهلت ثبت‌نام گواهی نامهٔ داوطلبان را به ترتیب‌ردیف‌امتحانی مرتب کرده ابتدا ازداوطلبان که‌دوره‌های‌تخصصی مربوط‌راطی کرده‌باشند(مشاغل ردیف های ۱و۲و۳و ۴و۸) برای‌رفع نیاز استخدامی خود به ترتیب تقدم‌دعوت خواهد کرد در صورتی که تعداد این قبیل افراد کافی نباشد از بقیه داوطلبان به‌ترتیب تقدم‌ردیف‌امتحانی دعوت خواهدشد . ودعوت بوسیله نامه بعمل خواهدآمد و گواهی نامه های داوطلبان‌زائد براحتیاج برای باحبان عودت داده می شود.
۳ـداوطلبان شغر کمك داروساز فتوکپی گواهینامه کمك‌داروسازی خود را باید همراه گواهینامه های خودارسال دارند.

دانشگاه جندی‌شاپور

برك‌درخواست

نام‌خانوادگی　　نام　　نام‌پدر
شماره‌شناسنامه　　محل صدور　　تاریخ تولد
مدرك‌ورشته تحصیلی　　وضع‌خدمت‌وظیفه
داوطلب شغل (فقط‌یك شغل)
تلفن　　امضاء

اگهی احضار

بمتهم عباس‌فرزند حسین شهرت احمد بیگی شغل افسر نیروی دریائی شاهنشاهی که محل‌اقامت خود را قبلا تهران . سید خندان خیابان خواجه عبداله انصاری‌ده متری مرحناز منزل شماره ۲۰ تعیین و فعلا مجهول المکان‌میباشد اخطار میشود که باتهام فرار از خدمت در دادگاه عادی نیروی دریائی شاهنشاهی تحت پیگرد میباشد مقتضی است ظرف‌مدت دو ماه از تاریخ انتشار اخرین آگهی خود را باین دادگاه واقع در خیابان فرح جنوبی ابتدای خیابان منصور معرفی نماید.
در صورت عدم حضور وانقضای مهلت مقرره دادگاه غیابا بپرونده رسیدگی و حکم مقتضی صادر خواهد نمود.
این اگهی در سه نوبت متوالی در روزنامه رسمی کشور و یکی از جرائد کثیرالانتشار محلی درج میگردد
رئیس دادگاه عادی نیروی‌دریائی شاهنشاهی
۱ـ۳　　آ ـ۷۴۵۴۶

گذری بر ویرانه‌های مدور

محمدعلی سپانلو

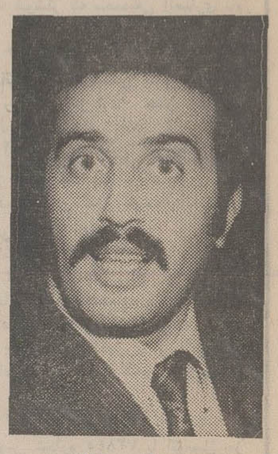

محمدعلی سپانلو

« بورخس» نویسنده معاصر آرژانتین نخستین بار است که به خواننده فارسی زبان معرفی‌میشود واین معرفی دلپذیر و لازم است.

در این کشور ما البته از نظر کیفیت ترجمه فقیریم، اما این فقر را وجود چندتن مترجم برجسته تاحدی استتارمی‌کند ، بهرحال یک به‌آذین- یک محمد قاضی- یک پرویز داریوش و دیگران گاهگاهی شاهکارهائی از ادبیات جهان را به‌جامه فارسی درمی آورند به قسمی که نوزاد جدید یعنی متن فارسی خود نیز شاهکاری است مثلا«دون‌کیشوت» به ترجمه‌قاضی- «موبی‌دیک» به‌ترجمه داریوش - «دن‌آرام» به ترجمه به‌آذین- یا «پابرهنه‌ها» به ترجمه احمدشاملو و «ایلیاد» به‌ترجمه مرحوم سعید نفیسی به خودی خود از نظر سلاست زبان، وفور اصطلاحات و تعابیر زنده و انتخاب لحن‌شایسته آثار مستقلی هستند که به گنجینه ادبیات فارسی افزوده شده است.

گفتیم که بااین حال ما ازنظر کیفیت ترجمه اصولا فقیر هستیم . اما فقر بزرگتر ما در ترجمه از نظر کمیت است. مترجم و به‌ویژه مترجم خوب کم است ، بسیاری از ادیبان تراز اول جهان‌هنوز نامشان یاسطری از آثارشان به خواننده فارسی زبان شناسانده نشده و تازه درچنین وانفسائی‌می‌بینیم‌که ناگهان کتاب واحدی را دوپاسه مترجم مکررا ترجمه می کنند و آنچه که نادر است کوشش مترجمان برای شناساندن چهره های تازه‌ای به ادبیات امروز فارسی است.

امتیاز آقای احمد میرعلائی‌مترجم بورخس نیز در قدم اول اقدام به معرفی این نویسنده برجسته است واز این‌رو ایشان ماجوروشکورند.

نویسنده اوهام

«ویرانه های مدور» حاوی ده داستان کوتاه، چند قطعه شعر و گفتگوئی‌از«خورخه لوئیس‌بورخس» است. نویسنده برجسته و در عین حال عجیب آرژانتینی. عجیب‌از آن‌روکه داستان های او از یک فضای خفیه، وهمی و پیچیده سرشار است‌ودر عین حال‌خواننده فارسی زبان تعجب می کند وقتی می‌بیندیک‌نویسنده امروزی‌امریکای لاتین این همه با عرفان ایرانی ، تاریخ و داستان های کهن فارسی وسنت های افسانه‌ای تمدن‌اسلامی آشناست . این دانش عمیق و متنوع نویسنده زیر حجاب سبک پیچیده و نیرومند او فرم بسیار مدرنی را در داستانهایش به‌نمایش میگذارد.

به قصه‌ها باز گردیم، «مواجهه» داستان دوئلی است که از خاطره کودکی بیان میشود. دوئل بین دو دوست‌که اختلاف کوچکی دارند و اسلحه‌شان را از کلکسیون سلاح های صاحب‌خانه انتخاب می‌کنند. دونوع چاقو، در پایان وقتی یکی از طرفین می‌میرد، متوجه میشویم که در واقع جنگ میان دو چاقو و به‌اراده آن‌شیئی‌صورت گرفته زیرا سالها پیش‌یکی‌از آنها بدست صاحبش، صاحب چاقوی دیگر را بقتل رسانده‌واینک شیئی‌بیجان انتقام می‌گیرد.

این طرح غریب باشگرد خاص نویسنده در داستان های دیگرنیز شکل های تازه‌ای می گیرد . در «جاودانگان» پس از بحثی عرفانی که بعقیده عارفان حواس پنجگانه مخل‌فهم عالی انسان است داستان آغاز می شود، راوی داستان به ملاقات دوست پزشکش می رود و پزشک اورا به اتاقی راهنمائی می کند که در آن مغز زنده چندانسان قرار گرفته ، انسانهائی که اعضای بدن‌شان بایدک‌های ماشینی‌عوض شده است.

قصه « ویرانه‌های مدور» نیز داستان‌مردی‌است که بااندیشه‌اش انسانی را می‌آفریند ولی در پایان هنگامی که آتش اورا می سوزد و حس میکند که این سوختن‌دردناک نیست ، درمی‌یابد که خود اونیز مخلوق اندیشه‌انسان دیگری بوده.

«مرگ‌دیگر» قصه سرباز جوانی است‌که در جنگ می‌ترسد ودرحال فرار کشته می شود. پس از چهل سال روح سرباز جوان که بارننگ را تحمل نکرده، گذشته را در مغز شهود قضیه تغییر می‌دهد.

عرفان ایرانی در قصه

« ظاهر» قصه عجیب دیگری‌است.

در ضمن داستان می خوانیم : ظاهر در عربی به معنی مشهود و آشکار استو به این معنی یکی از نودونه‌نام‌خداست‌ومردم درسرزمین های اسلامی‌این‌نام را به‌موجودات بااشیائی اطلاق می کنند که دارای خصیصه‌فراموش‌ناشدن‌اند و تصور آنها سرانجام‌شخص را دیوانه می کند.»

اولین شهادت تردید ناپذیرمتعلق به «لطفعلی آذر» ایرانی است.این درویش‌پرتالیف درصفحات‌فشرده تذکره‌ای بنام « آتشکده آذر » می نویسد که در مدرسه‌ای در شیراز اصطرلابی مسی بود به شکلی ساخته شده که هرکس برآن نظر می‌افکندازآن پس‌قادر به‌اندیشیدن به‌چیز دیگری‌نبود، از این‌روپادشاه فرمان داد تاآن را به ژرفترین قسمت دریا اندازند..

..(درهند) .. عبارت از ببری جادوئی است که هرکس بدان بنگرد تباه می شود ، زیرا که بیننده تاپایان زندگیش به آن فکر می‌کند. (ظاهر) در عصر جاهلیت بتی بودبنام‌یعوق، و بعد هاپیامبری از خراسان که مقنعه‌ای مرصع یا نقابی‌از طلا به صورت می بست.. یکی از شارحین«گلشن راز» می گوید هرکه ظاهر را دید بزودی سرخ گل را خواهد دید . . . ظاهر سایه سرخ گل‌است و کشف محجوب.»

در طی داستان درمی یابیم که ظاهر این‌بار در سکه‌ای کوچک تجلی کرده است، این سکه بدست نویسنده می افتاد و در پایان می بینیم که وی نیز آنقدر به سکه فکر می کند که در آستانه دیوانگی است.

این قصه‌ای درخشان وخارق‌العاده است که در پایان‌باسطور زیر ختم می‌شود:

صوفیان برای فنا فی‌الله نامهای خود، یانود و نه نام‌الهی را آنقدر تکرار میکردند تابی معنا شود. سخت مایلم‌که از آن‌راه روم. شاید سرانجام باتفکر پیوسته و مداوم به ظاهر بتوانم آن را بفرسایم. شاید در پس سکه بتوانم خدارا بیابم.»

کوری ندیدن نیست

امتیاز مسلم بورخس همان‌طور که اشاره شد سبک اوست که‌چون منشوری‌از خصایص متضادبهره‌ور است.

لحن ادبیانه و تحقیقی نویسنده ناگهان بااوهام پیوند می خورد ، دستخوش پیچش‌های ادبیات‌پلیسی می شود و انتهای داستان اغلب به جائی متمایل میگردد که حدس‌زدن آن دشوار است. در این‌جا نوعی جهان بینی غریب نهفته است ، بازگشت به سرچشمه های درون برای شناخت جهان. بازگشتی نومیدانه و همراه با اضطراب.

شاید بورخس بازندگیش این هدف را دنبال میکند، او که ده دوازده‌سال‌آخرعمرش رادستخوش نابینائی است باشادی و شعف از کوری‌اش صحبت می کند این کوری برای ذهن نویسنده ندیدن نیست. کشف اعماق است به یاری اشراق و مراقبت.

کتاب

ار : اکبراکوروساوا
ترجمه : هوشنگ طاهری
۱۲۲ صفحه ۱۰۰ ریال
ناشر : مدرسه عالی تلویزیون و سینما
انتشارات مروارید

زندگی

« کوروساوا» سینماگر نامدار ژاپونی همان کسی است که «راشومون» ، «فرشته مست » «ابله»، « هفت سامورایی» ، «تخت خونین» ، «پناهگاه» و.... را خلق کرده است.

ژاپون سینماگران دیگری هم دارد، چون«میزوگوشی»،«اوزو» ودیگران اما به قول بازن:

«نپذیرفتن کوروساوا و قبول«میز وگوشی»فقط‌سرآغازفهمیدن است. هرکس کوروساوارا ترجیح دهد محققا کور است، اما هرکس فقط میزوگوشی را دوست بدارد یک چشم است».

«کوروساوا» سینماگری است‌که به‌واقعیات عنایت دارد وگاهی در وجود آدمی رسوخ می کند تا آن هیجان های پنهانی را بیابد.

در «زندگی» به « صحنه های لطیف و شاعرانه‌ای برمی خوریم»و در بسیاری از آثار « کوروساوا» نومیدی وامیددر کنار هم قرار دارند.

مثلا در فیلم «زندگی» مردی‌که در آستانه مرگ است در آخرین ماههای حیاتش‌می خواهد که‌کاری بزرگ برای همنوعانش انجام دهد تابااین وسیله‌برای زندگی بی‌ثمرش، مفهومی بیابد..شاید به جرات‌بتوان ادعا کرد که تاکنون کمتر فیلمی ساخته شده است که از نظر ساخت تصویری برخوردار ازچنین ظرافت و لطافتی باشد و تااین‌حد منعکس‌کننده‌انسانی‌ترین‌خصوصیات آدمی باشد»..

فیلمنامه « زندگی» را هوشنگ طاهری ترجمه‌کرده است. هوشنگ طاهری از افراد نادری است که دست‌اندرکار ترجمه فیلمنامه‌هاست ودرکارفیلم‌صاحب‌صلاحیت. « توت فرنگی های وحشی»، « ویریدیانا» و.... را به ترجمه او خوانده‌ایم و اکنون یکی از زیباترین فیلمنامه‌ها زیرنام« زندگی» پیش روی‌ماست.

در بخشی از کتاب « زندگی » تحت عنوان«بیوگرافی وفیلموگرافی اکیراکوروساوا»مترجم تحلیل‌جالبی کرده است از آثار این سینماگر بزرگ ژاپنی حسنی که ترجمه و تحلیل این فیلمنامه ها دارد اینست که بیننده باآگاهی بیشتری به‌فیلم روی می آورد، اگرچه شاید مااین سعادت‌رانداشته‌باشیم که فیلمهائی از قبیل «زندگی» را در ایران‌ببینیم.

پیوستنگاه کارون واروندرود

نگارش : محمدیوسفی ـ۳۲٤ صفحه‌بها: ؟
ناشر : مولف

تالیف کتابی درباره یک شهر یا یک منطقه کوچک ، کاری است پسندیده ، از این جهت که مولف پس از تحمل زحمتی میتواند کتابی کامل دراختیار مشتاقان بگذارد

دامنه مطالعه هرقدر محدود تر باشد، نتیجه بهتری عاید جوینده خواهد شد و شاید بهمین دلیل است که کلیاتی‌جامع درباره بسیاری رشته ها دراختیار نداریم و هرگاه مولف‌به‌دنبال چنین کاری رفته، نقص های بسیار در کارش دیده شده است اما مطالعات محدود همواره دارای نواقص اندک بوده و برای پژوهندگان ماخذی خوب بشمار آمده

کتاب تاریخ خرمشهر که چاپ دوم آن را پیش‌رو داریم . از کتاب های خوب و مورد اعتمادی است که درباره یک شهر نوشته شده است .

در این کتاب مولف پیوستنگاه کارون و اروندرود را به صورتی جامع توصیف میکند .

مولف از مشاهدات شخصی و کتاب های موجود درباره خرمشهر به بهترین نحو سود جسته است

در فصول مختلف کتاب تاریخ خرمشهر، با خلیج‌فارس و سابقه تاریخی آن آشنا می شویم آنگاه درباره نقش رودخانه ها در این قسمت از کشور ، توفان های موسمی ، «بیان» که شهری بود نزدیکی حوزه باتلاقی مصب کارون و اروندرود و اکنون برجای نیست ، غوغای زنج و چگونگی ازبین رفتن شهر بیان ، قیام صاحب‌الزنج و رستاخیز بردگان و ... سرانجام خرمشهر بحث به میان آمده

خرمشهر که همان «محمره» سابق باشد سرگذشتی دردناک دارد این‌شهر بخاطر قرار گرفتن در نقطه‌ای حساس، حوادث بسیاری راپشت‌سر گذاشته‌است، از آن جمله است ، هجوم عثمانی هابابر شهرو ..

در این کتاب خرمشهر از روزگاران دور تا عصر حاضر مورد بررسی قرار گرفته است و پانزده نقشه و تصویر در متن کتاب خواننده را بیشتر در متن مسائل مورد بحث قرار میدهد

از محاسن این کتاب ، شیوه انتقادی نویسنده است که اشتباهات مولفان دیگر را اصلاح کرده وراهی تازه و دقیق به خواننده می نمایاند

درپیش‌گفتار کتاب میخوانیم :

دلبستگی روز افزون من به خرمشهر و مردم مهربان و تاریخ کهن آن سالها پیش برآنم میداشت تا از مطالب‌برگزیده کتابها و نشریه هائی که در آنها سخنی از خرمشهر و گذشته پراز فراز و نشیب آن بمیان‌آمده‌است‌مجموعه‌ای گردآورده بعنوان یادگارسال‌های‌دراز زندگیم‌درمیان مردم خون‌گرم وبامحبت این سامان که اینک بمرز بیست‌ونهمین سال نزدیک گردیده است نگاهدارم ...

جای آنست‌که‌چندنکته‌را نیزپیشاپیش درباره مطالب این کتاب یادآور شوم

نخست اینکه ضمن پژوهش در آثار نویسندگان و مورخانی که از خود آنان یا آثار آنان در این کتاب نام برده‌ام ، لغزش هائی درباره نام برخی کسان و جاها در زمان رویداد های تاریخی برخورده ، بویژه با دریغ بسیار این حقیقت ناگواررا دریافتم که‌گاهی صفحات تاریخ نیز که باید همچون داوری پاکدل و پاک‌نهاد روشنگر حقیقت رویداد های قرون و اعصار باشد جولانگاه غرض‌های شخصی و اندیشه های پلید گردیده تا جائی که برخی زیر عنوان تاریخ وتاریخ نویسی گستاخانه به مفاخر ملی ما جسارت و اهانت نموده‌اند ...»

این‌لغزش ها رامولف در متن کتاب توضیح داده و بدین ترتیب کتابی قابل اعتماد برای خواننده فراهم آورده است

تعاون درجهان

۱۸۰ صفحه ۱۰۰ ریال
ناشر موسسه آموزش وتحقیقات تعاون

«تعاون درجهان » کتابی‌است نوشته : والترپروس .ترجمه و تلخیص : محمود ستایش

در فصل‌های مختلف این کتاب در باره ، «نهضت تعاونی وتکامل جامعه انسانی»، «نظریه های مختلف در باره تعاون» «تعاون وسوسیالیسم» ، «تعاون ودولت» ، «شرکت‌های بیمه تعاونی»، « شرکت‌های تعاونی کار و خانه‌سازی» و .. بحث شده است.

این کتاب برای کسانی که علاقه‌ای بمسائل تعاون‌دارند ماخذی است سودمند.

تلمود

از آن روز که تورات در کوه سینا برموسی نازل گردید ، «تلمود» نیز پدید آمد زیرا آیات تورات .مثل آیات همه کتاب های آسمانی احتیاج به تفسیر و تاویل داشت و دانشمندان و صاحبنظران قوم یهود از همان آغاز تفسیر هائی بر آیات تورات نوشتند که در گوشه و کنار بطور پراکنده و با نام «تلمود» مورد استفاده قوم اسرائیل قرار گرفت در سال های ۱۵۲۰ تا ۱۵۲٤ برای نخستین بار تلمود بزرگ بصورت چند مجله در ایتالیا بطبع رسید . در قرن اخیر که تدوین کتب‌بصورت علمی و قابل استفاده مورد توجه قرار گرفته است در انگلستان دکتر .ا کهن دانشمند فقید طی زمانی طولانی «تلمود» را بصورت فعلی و با تنظیم وتدوین مطالب رادر فصول معین از عبری به انگلیسی درآورد و دراختیار اساتید ادیان شناس و تمام کسانی قرارداد که مایل هستند در یکی از قدیمی ترین ادیان خداشناسی به تحقیق و تتبع بپردازند

بهرحال این کتاب مدرک قابل اعتمادی است‌برای کسانی که میخواهند اعتقادات راهنمایان دینی یهود در قدیم و نحوه تفکر ایشان در زمان های بحرانی قبل و بعداز خرابی معبد «بیت‌المقدس» و زوال دولت یهود ، اطلاعاتی صحیح و خالی از تعصب بدست آورند

این کتاب شامل دوازده فصل و هر فصل دارای چند قسمت است این کتاب بوسیله آقای «حی» و بهمت آقای امیرحسین صدری‌پور بفارسی برگردانیده شده‌است.

پنجگام

نوشته‌ی : دکتر مجذوب صفا
۳۱۲ صفحه ۸۰ و ۱۲۰ ریال
ناشر : کانون انتشارات جوان

«پنج‌گام» کتابی‌ست در پنج فصل. در گام اول زیرعنوان خدا، درباب دین، وجدان قانون- خدایاتصادف ، چرا خدا حس نمی شود، خداودانشمندان علوم طبیعی ، گرفتاریهای علوم و... بحث شده است.

گام دوم به پیامبر اختصاص داده شده است وبحث‌هائی درباره وحی،معجزه و... در گام سوم ادیان مختلف مورد تجزیه و تحلیل قرار گرفته است.

گام چهارم به اسلام و گسترش آن در جهان اختصاص‌ارد .

در گام پنجم زیر عنوان تقلید و مرجعیت از نظر عقل نویسنده بحث های جالبی پیش کشیده است.

منابع فارسی، عربی، فرانسه، انگلیسی، ایتالیائی وآلمانی کتاب نشان می‌دهد که نویسنده برای تدوین کتاب پنج گام‌رنج بسیار برده است واضافه کنیم که خواننده پاسخ بسیاری از سئوالات را می تواند در لابلای کتاب پنج گام بیابد. برای نویسنده کتاب آرزومند توفیق هستیم.

Bank Bimeh Bazarganan

مزایای حساب پس انداز

بانک بیمهٔ بازرگانان

شما وقتی در بانک بیمه بازرگانان حساب پس انداز بازکنید

تا ۵ برابر موجودی پس انداز خود، برای هریک از مصارف زیر، طبق آئین‌نامه بانک ، وام میگیرید :

۱ خرید خانه
۲ عروسی
۳ توسعه کسب و کار
۴ خرید اتومبیل
۵ تحصیلات
۶ خرید شب عید
۷ مسافرت
۸ خرید تلفن
۹ هزینه های اتفاقی
۱۰ امور کشاورزی
۱۱ امور صنعتی

شما وقتی در بانک بیمه بازرگانان حساب پس انداز بازکنید

از یك خانه مدرن با کلیه وسایل و اثاث و یکدستگاه اتومبیل آخرین مدل، جایزه اختصاصی بانك بیمه بازرگانان ، استفاده می کنید.

شما وقتی در بانك بیمه بازرگانان حساب پس انداز بازکنید

در هر بانک دیگری برنده جایزه اول شوید، بخودی خود و بدون قرعه‌کشی در بانک بیمه بازرگانان نیز برنده میشوید و ازدرخت اسکناس، ۱۰ دقیقه تمام برای خود اسکناس می‌چینید.

همچنین، وقتی اعضای خانوادهٔ شما در بانك بیمه بازرگانان حساب پس انداز باز کنند، هر کدام در بانك دیگری برنده جایزه اول شوند، کلیه افراد خانواده شما که در بانك بیمه بازرگانان حساب پس‌انداز دارند، بدون استثناء و دسته جمعی میتوانند ده دقیقه تمام از درخت اسکناس، برای خود اسکناس بچینند.

این جوایز فقط تاپایان سال جاری به‌دارندگان حساب پس اندازدربانك بیمه بازرگانان تعلق میگیرد

شما در هر بانکی حساب پس انداز دارید،
یك حساب پس‌اندازهم در بانك بیمه بازرگانان بازکنید

حالادیگه..... هرچی‌بگی‌میارزه
بشکن!

گزارش تلفنی خبرنگاران اطلاعات از
غرب ، شرق ، جنوب ،شمال ومرکزایران

زبان‌حال مردم ایران

خورشید خانم، آفتاب کن

توده های عظیم ابر همچنان آسمان ایران را پوشانده است. چند روز متوالی است ، خورشید حتی یك لحظه از زیر ابرخارج نشده است . سرمای سمج و استخوان سوز و ریزش‌لاینقطع برف مردم را به‌ستوه آورده است ، بطوریکه اکنون همه آرزو دارند ابر ها آسمان‌راترك کنند ر میدان آسمان را برای خورشید زندگی آفرین‌وگرمازا خالی بگذارند . درحالیکه‌ریزش برف و باران و استیلای یك جبهه هوای قطبی فعالیت روزمره مردم را در اغلب نقاط متوقف ویا مختل کرده است ، مردم اهواز از هوای دم کرده و گرم رنج می برند و در تایباد با شروع وزش باد موسمی«مفرح» مردم خودرا در اواسطاردیبهشت حس می کنند .

در خراسان ، کردستان ، آذربایجان ، کرمانشاهان و اصفهان ، سرما همچنان بیداد می کند و سوز سرما مردم رابه خانه ها فراری داده است .

هنوز بسته است

ریزش‌برف درسراسرآذربایجان شرقی هنوز ادامه داردوفرودگاه تبریز همچنان بسته است . در ارونق ، انزاب ،شبستر ، آذرشهر ، خسروشاه، عجب‌شیر وبناب ریزش برف همچنان‌ادامه دارد . ارتفاع برف در سراب به ۵۰ سانتیمتر و در گردنه صائین به ۳ متر رسیده است .

در منطقه جلفا نیز برف‌باریده وسرمای فوق العاده هوا کلیه فعالیت های مردم‌را متوقف کرده است . در این منطقه تعدادی از حیوانات اهلی ووحشی، همچنین پرندگان مهاجر تلف شده‌اند.

راه های قره‌چمن سراسکند ، میانه ، خلخال ، میانه ،فیروزآباد ، خلخال ، اسالم و کلیبرو آذربایجان شرقی بکلی مسدود است و امکان می رود شاهراه تهران ـ تبریز نیز هر آن مسدود شود . کلیه راههای فرعی آذربایجان شرقی هم بسته شده است .

قربانیان بهمن

ریزش بهمن در حومه‌نقده‌سه نفر از روستائیان «قیرقیان» را که عازم روستای «قمصره»بودند کشت .

در پیرانشهر نیز ریزش بهمن سه‌خانه مسکونی را ویران کرد. در نقده هم سرما همچنان‌بیداد می کند و اغلب راههای فرعی این شهرستان بسته است . در منطقه گهواره نیزبرف‌سنگینی نازل شده است . بعلت ارتفاع برف و برودت شدید هوا مردم در این منطقه کار های روزانه خود را تعطیل کردندچهار گرك گرسنه به روستای «کوچکبل» حمله بردند و سه نفرازساکنان یك خانه را مجروح کردند . روستائیان بموقع از هجوم گرك ها آگاه شدند و توانستند آنها را فراری دهند .

در غرب

سرما هنوز به کرمانشاهان و کردستان حکومت می کند و همه چیز را تحت الشعاع قرار داده است . برودت هوا در کرمانشاه دیروز افزایش یافت وبه ده درجه‌زیر صفر رسید.

در محاصره برف

دوشب قبل متجاوز از شصت دستگاه وسیله نقلیه در جاده نهاوند ـملایربه‌محاصره برف درآمد و خطر مرك سرنشینان آنها را در معرض تهدید قرار داد . مامورین راهداری و ژاندارمری از دو سو به کمك محاصره شدگان در برف شتافتند و توانستند آنها را نجات دهند .

برفی که از روز جمعه‌در ملایر آغاز به ریزش کرده هنوزادامه دارد .

در شمال

در شمال کشورنیز هواهمچنان نامساعد و سرد است . بیشترین میزان برودت هوا بر منطقه کلاردشت حکمفرما است.سرما ونبودن علوفه هزاران راس از گوسفندان روستائیان کلاردشت را با خطر نابودی مواجه کرده است . مردم کلاردشت بجز سرما ، با شیوع پردامنه بیماری آنفلوآنزا نیز مواجه شده‌اند.

در اصفهان

سرما و بارندگی در اصفهان نیز همچنان ادامه دارد . در سمیرم ، مهرجان ، خور ، بیابانك ، فریدن ، شهرکرد ، داران و بروجن هنوز هم‌برف‌می بارد و بیشتر راههای این مناطق همچنان مسدود است .

همدان پارکینك شد

ادامه‌سرمای‌شدید مردم‌همدان را مستاصل کرده است .دیروز در حالیکه برودت هوا ۳۲ درجه زیر صفر بود ، بار دیگرریزش برف شدیدی آغاز شد .

وسائط نقلیه همدان بعلت برودت شدید هواحین حرکت‌از کار باز می ماندند و صاحبان آنها برای گریز از سرمای مزاحم و استخوان سوزاتومبیل ها را به همان حال در خیابان رها می کردند .

وبه‌خانه‌های‌خود می گریختند !

بهمین‌سبب‌دیروزهمدان‌بصورت پارکینك آزاد درآمده بود .

صبح دیروز گردنه « اوج» مسدود شدولی‌ماموران‌راهداری پس از هشت ساعت کوشش‌آنرا گشودند .

برف‌وسرما در کلیبر وقزوین نیز مردم را بستوه در اورده است و در این دو شهر هم‌نظام زندگی روزانه مردم‌بکلی‌مختل شده است . گردنه کوئین در جاده قزوین ـ رشت دیروزچند بار باز و بسته شد .

دیروز در جاده هراز و آمل نیز برف بارید ، اما این‌جاده باز بود.

در جنوب

در همان ساعاتی که مردم اغلب نقاط ایران از سوز و سرما بداخل اطاق های دربسته و گرم پناه برده بودند مردم اهواز از هوای ابری ،مه‌آلود، و دم کرده و گرم به‌ستوه‌آمده بودند .

در خرمشهر نیز پس ازدوروز بارندگی هوا آفتابی و مطبوع شد و مردم را به یاد روز های اول بهار انداخت .

در بندربوشهر دیروزهم‌باران بارید و بعلت طوفانی بودن‌دریا حرکت موتور لنج ها همچنان ممنوع بود .

در راه های ارتباطی اهرم ـ خورموج و گناوه به علت گل و لای ناشی از ریزش باران شدید حرکت وسائط نقلیه به دشواری ممکن است و بعلت طغیان رودخانه های سعدآباد ومندوشتی ،مزارع و قسمتی از جاده اهرم ـ بوشهر بزیر اب فرو رفته است . سیلاب‌همچنین پل جغدك واقع در همین راه‌را خراب کرده است .

دیروز حداکثر درجه حرارت هوای شیراز ۸٫۶ درجه بالای صفر بود و از بعدازظهر دیروز ریزش باران شدیدی در این شهر اغاز شد . در کرمان‌نیز دیروز باران بارید .

دیروزدرغالب‌نقاطی که برودت هوا زیاد بود مدارس ابتدائی تعطیل شد و امروز واحیانافردا هم مدارس این مناطق تعطیل خواهد بود .

خطر درجاده سقز ـ سنندج

بیش از یکصد اتومبیل باصد ها نفر سر نشین در بین‌راه‌های سقز ـسنندج و ایرانشاه ـ دیواندره سرگردانند ووسایط نقلیه بعلت ریزش شدید برف و کولاك از حرکت بازمانده‌اند با همه تلاشی که ماموران‌راه‌داری بعمل آورده‌اند تاکنون موفق به نجات مسافرین نشده‌اند .

نزول برف در «دیواندره» شدت بیشتری دارد و شرائط نامساعد بودن هوا مانع از پیشرفت راهداران است . اکثر اتومبیل های در راه مانده از تبریز عازم کرمانشاه بوده‌اند .

هم‌اکنون دربعضی‌از راه های اطراف دیواندره بیش از چهار متر برف بزمین نشسته و در ارتفاعات نزول برف با کولاك شدیدی توام است .

طغیان رودخانه

طغیان رودخانه «راه‌اسیاب » تاکستان ، قزوین‌موجب‌ویرانی چند خانه که در مسیرجریان آب بود گردید و دهها راس احشام روستائیان این منطقه تلف شدند .

هنگام طغیان اب ساکنین اطراف رودخانه بلافاصله خانه هایشان‌راترك کردند وتوانستند احشام خود را نجات دهند .

امواج آب هنوز چند خانه را در محاصره گرفته است که احتمال میرود بعلت رطوبت‌زیاد بزودی فرو بریزد .

تاکنون ازاین‌حادثه گزارشی مبنی برتلفات انسانی گزارش نشده است.

حوادث شهرستانها

مرك در توهستان

شوشتر ـ بعلت ریزش ناگهانی قسمتی از کوه . مردی ۵۸ ساله ساکن «دربخزینه» شوشتر که محمدتقی انصاری نام داشت کشته شد .

خودکشی

بیستون ـ مردی از اهالی سلیمانیه بیستون بنام خان‌محمد رحمتی بعلت نامعلومی خود را حلق‌آویز کرد . جنازه وی طی تشریفات قانونی بخاك سپرده شد .

اتومبیلی آتش گرفت

شمیران ـ بامداد روز جمعه یک اتومبیل سواری بعلت ناشناخته‌ای در کوچه کاشف تجریش آتش گرفت . با تلاش زیاد مردم از سوختن تمامی آن جلوگیری شد .

گاو کشته شد

اهواز ـ یک کامیون که راننده‌اش بعلت مه غلیظ و محدودبودن میدان دید از جاده منحرف شده‌بود وارد مزرعه‌ای بین اهواز و اندیمشک گردید و ۵۴ راس گاو را کشت .

گاوها در مزرعه یک موسسه کشاورزی و دامپروری نگهداری میشدند . راننده کامیون ، بلافاصله کامیون‌را ازمزرعه خارج کرد و متواری شد .

تصادف و مرك

قزوین ـ تصادف اتوبوس شماره ۷۳۸۴۵ با اتومبیل بنز شماره ۲۹۱۳۵ در کیلومتر هیجده جاده قزوین ـ همدان منجر بمرگ اصغر طاهرخانی راننده و یکی از سرنشینان اتومبیل بنام «قدرت طاهرخانی» گردید .

در این حادثه «ایرج‌سجادی» ورزشکارجوان شهر قزوین و ۳ تن دیگر بشدت زخمی شدند که اکنون در بیمارستان‌بوعلی سینای قزوین بستری هستند .

خراسان ۳۲ درجه‌زیر صفر

قسمت اعظم استان خراسان دیروز به معنای واقعی کلمه یخ زد . برودتی معادل ۳۰ تا ۳۲ درجه زیر صفر عرصه را برمردم نقاط مختلف خراسان و مخصوصا شهر های‌مشهد، نیشابور تربت‌حیدریه، سرخس، شیروان ، درگز و بجنورد تنگ کرده‌است .

دیروزدرمشهد اب درشبکه لوله‌کشی آب آشامیدنی شهریخ بست و هشتاد درصد از وسایط نقلیه متوقف‌ماند.

در کاشمر مجددا برف سنگینی نازل شد واکثر راه‌های اصلی و فرعی منطقه را باردیگر قطع کرد، مقارن با این سرمای بی سابقه‌وزش یک باد موسمی که به باد « مفرح » معروف است در ناحیه تایباد آغاز شد و هوای لطیف بهاری را برای مردم منطقه ارمغان آورد .

دربندرعباس : میوه‌میگیرند،ماهی‌میدهند

بندرعباس ـ سرپرست شهرداری بندرعباس ، روز گذشته با کمک ماموران‌ژاندارمری، درمحل‌پاسگاه «گهره» واقع در جاده ورودی‌این شهر ، از خروج کامیون‌های‌میوه و مرکبات‌صادراتی جلوگیری کرد، وی‌قبلا به‌بارفروشان بندرعباس اخطار کرده بود که بعلت کمبود میوه در این شهر ، از صدور آن به شهرهای دیگر خودداری کنند، ولی چون بارفروشان از این امر تخطی‌کردند، سرپرست شهرداری شخصا از خروج کامیون‌های میوه جلوگیری کرد .

همچنین صیادان ماهی موظف شده‌اند فقط در صورتی بشهرهای دیگر ماهی صادر کنند ، که در ازای آن ، میوه وارد کنند ، در غیر اینصورت ، ازخروج کامیون‌های‌ماهی‌هم‌جلوگیری‌خواهدشد

در بسیاری از شاهراهها و راههای درجه دو و سه کشور برف و یخبندان عبورومرور وسائط نقلیه را غیرممکن و یامشکل کرده است و صف اتومبیل‌ها بامسافران سرمازده آنها انتظار لحظه‌ای را میکشند که کوشش راهداران به ثمر رسد ، و راه باز شود .

راههای بسته

احداث اتوبان ذوب‌آهن ، اصفهان

اصفهان ـ طرح ایجاد اتوبان اصفهان ـ ذوب‌آهن ، درسازمان برنامه پس از شورنهائی به‌تصویب رسید .

تیمسار رضائیا شهردار‌اصفهان در این مورد گفت :

ایجادیک‌شاهراه ارتباطی‌سریع بین اصفهان با منطقه صنعتی ذوب‌آهن از مسائل اساسی است که مورد توجه دولت میباشد .

طرح احداث اتوبان از نظر تعیین حدود هزینه آن از طرف مسئولان مورد رسیدگی قرارگرفته است سازمان برنامه همچنین مبلغ سه میلیون تومان وام برای توسعه خیابان بزرگمهر در اختیار شهرداری قرار داده است .

خیابان بزرگمهر از خیابانهای اصلی اصفهان است وطبق طرحی که اجرا خواهد شد پهنای آن به چهل و پنج‌متر میرسد .

علیه‌شهردار اصفهان اعلام جرم شد!

بدنبال توقیف محصولات کارخانه شیر پاستورریزه اصفهان ، که از طرف شهرداری این شهر بعمل امد، روز گذشته مسئولان کارخانه مزبور علیه شهرداراصفهان اعلام‌جرم کردند .

کارخانه شیرپاستورریزه اصفهان ،از سه روز قبل بدون اطلاع قبلی و بدون داشتن مجوز ،محصولات خودرا گران کرد و شهردار اصفهان ، پس‌از اطلاع از جریان دستور توقیف محصولات این کارخانه را صادر کرد .

روز گذشته مدیرعامل کارخانه شیر پاستورریزه اصفهان ، باتفاق یکی از وکلای دعاوی این شهر ، به‌دفتر کار شهردار اصفهان رفت وجریان اعلام جرم علیه‌شهردار را با خودشهردار در میان گذاشت .

شهردار اصفهان ، اقدام مسئولان این کارخانه را خلاف قانون خواند و گفت :

ـ تا زمانی که مسئولان این کارخانه ، کتبا متعهد نشوند که قیمت محصولات کارخانه را بصورت سابق درآورند ، از توزیع فرآورده های کارخانه مزبور، جلوگیری خواهد شد .

شهردار اصفهان ، همچنین حاضر شد برای کمك به کارخانه شیر پاستورریزه اصفهان ، چادر هائی درمحل های تعیین شده نصب کند و محصولات این کارخانه را بدون واسطه و با نرخ قبلی ، در اختیار مردم بگذارد.

* شهرداری ،در مدتی که از توزیع محصولات این کارخانه جلوگیری کرده ، برای تامین شیر موسسات بزرك اصفهان ، نظیر بیمارستانها ، اقدامات لازم واساسی بعمل اورده است .

براساس اخرین گزارش : چندین‌تن از محصولات این کارخانه ، ظرف سه روز گذشته ، بلامصرف ماندکه مقداری ازآنها بعلت فاسد شدن معدوم شد، و مقداری دیگر ،در صورت عدم مصرف تا موعدی معین،معدوم‌خواهد شد .

آگهی مناقصه
شهرداری مسجد سلیمان
۹۶۴۸ ـ ۲۱ر۱۰ر۵۰

شهرداری مسجد سلیمان باستناد تصویبنامه مورخ ۱۲ر۱۰ر۵۰ انجمن شهرمسجد سلیمان عملیات ساختمانی دیوارکشی و محوطه سازی گورستان چهار بیشه را طبق نقشه و مشخصات موجود در شهرداری با شرایط زیر از طریق مناقصه واگذار مینماید .

۱ ـ مبلغ کل کار در حدود سه میلیون و دویست هزار ریال (۳/۲۰۰/۰۰۰ ریال) میباشد که ممکن است تامیزان ۲۵٪ کل اضافه یا کسر شود .

۲ ـ پیشنهاد دهندگان بایداز پیمانکاران‌واجد صلاحیت فنی و مالی بوده و صلاحیت آنان به گواهی دفتر مهندسی استان خوزستان رسیده باشد .

۳ ـ داوطلبان شرکت‌در مناقصه پس‌ازدریافت صلاحیت از دفتر مهندسی استان میتوانند با پرداخت مبلغ دو هزار ریال بحساب ۷۷۰ درآمد شهرداری در بانك ملی ایران شعبه مسجد سلیمان و ارائه فیش آن اسناد و مدارك لازم را از شهرداری دریافت نمایند .

۴ ـ پیشنهاد دهندگان بایستی پنج درصد (۵٪) مبلغ کل کارراکه بالغ بریکصدو شصت هزار ریال (۱۶۰/۰۰۰ ریال) میباشد بعنوان سپرده شرکت در مناقصه بحساب ۷۷۱ سپرده شهرداری در بانك ملی مسجد سلیمان واریز یا معادل آن تضمین‌نامه از یکی از بانك های ملی و سپه دریافت و ضمیمه اسناد نمایند .

۵ ـ مدت انجام کار از تاریخ انعقادو مبادله قرارداد پنج ماه (۵ماه) تمام میباشد .

۶ ـ پیشنهادات بایستی در دوپاکت الف‌وب تا آخروقت اداری روز یکشنبه بیست و چهارم بهمن ماه ۵۰ (۲۴ر۱۱ر۱۳۵۰) بدفتر شهرداری تسلیم و رسید دریافت دارند .

۷ ـ پاکت الف باید محتوی برك صلاحیت و تضمین‌نامه بانکی و سایر مدارك و اسناد مربوطه و پاکت (ب) محتوی برك پیشنهاد خواهدبودو چنانچه محتوی پاکت‌الف ناقص باشد از باز کردن پاکت (ب) خودداری خواهد شد .

۸ ـ پیشنهادات واصله در ساعت ۴ بعد از ظهر همان روز یکشنبه مورخ ۲۴ر۱۱ر۵۰ باز و قرائت خواهد شد و حضور پیشنهاد دهندگان در جلسه آزاد است‌و شهرداری در رد یا قبول یك یا کلیه پیشنهادات مختار است .

۹ ـ سپرده نفرات اول تا سوم تا مبادله قرارداد نزد شهرداری نگهداری خواهد شد و چنانچه برندگان اول تا سوم با توجه بماده ۸ آئیننامه مالی شهرداری حاضر به عقد قرارداد نشوند سپرده آنان بترتیب بنفع شهرداری ضبط و قرارداد با نفر بعدی منعقد خواهد شد .

۱۰ ـ کلیه هزینه های متعلقه از قبیل حق‌الدرج اگهی‌ـ مالیات‌و عوارض‌و بیمه‌و غیره بعهده پیمانکار خواهد بود .

۱۱ ـ سایر شرایط مناقصه در اسناد مربوطه مندرج است .

شهردار مسجد سلیمان ـ حزینی

۱ـ۲ ۷۵۱۷۶ ـ ا

گمشده

از غلامرضا حسن پور فرزند زلفعلی ۲۷ ساله در حدود۴ماه است خبری نیست هر چه‌زودتر پدر و مادر خود را مطلع‌سازد. بازار عباس‌آباد کوچه کاشیان عزیز خیاط .

۳۰۷۳۹ـ آ

دانشگاه پهلوی
آموزشگاه فنی الکترونیک

قابل توجه مهندسین ومتخصصین الکترونیك

آموزشگاه فنی الکترونیک وابسته بدانشگاه پهلوی جهت تکمیل کادر آموزشی و فنی مورد نیاز خود بتعدادی مهندس و تکنیسین الکترونیک مسلط بزبان انگلیسی احتیاج دارد . علاقمندان میتوانند با آدرس . شیراز ، دانشگاه پهلوی آموزشگاه فنی الکترونیک.مکاتبه نمایند ش

۷۵۱۵۴ـ آ

۱۶ ساعت ازشبانه روز را تفریح کنید واگرخواستید.. چندساعت بخوابید

اسکی.پاتیناژ.شنا.رقص‌وتفریحات‌شبانه....

از ورزشهای زمستانی مورد علاقه خود . دلپذیرترین غذاها وبهترین تفریحات شبانه لذت ببرید . پذیرائی در هتل با سرویس و غذاهای کامل از روزی صدتومان ببالا با سوئیس ایر بسوی شیرین ترین تعطیلات پرواز کنید .

برای‌اطلاع بیشتر باسوئیس‌ایریا آژانس مسافرتی‌خود تماس بگیرید

سوئیس ایر
SWISSAIR

مدیر کل آموزش کودکان استثنائی:

مادریکه ۱۷ بار میخواست فرزندش را بکشد...

در کلاس کودکان استثنائی وسایل آموزش و معلمان نیزدراین کلاسها استثنایی هستند .

«مادران ، پدران ، از وجود بچه معلول یا عقب مانده یاناقص‌العضو خود خجالت نکشید . انها نقاص گناهان شما ، یانشانه سهر طبیعت یامامور عذاب شما نیستند ، طفلکهای بی‌پناهی هستند که جز در آغوش‌خانواده و بامحبت افراد آن ، شاد نمی‌شوند. حتی عقب مانده ترین بچه‌ها ،قدرشناس‌هستند و محبت‌رادرك می کنند »

خانم دکتر هماآهی مدیر کل اموزش کودکان استثنائی ،در حالیکه هیجان‌زده وشوق‌آمده چشمان‌اشك گرفته‌اش رابهزار بهانه پنهان می کند ،اصرار دارد که «اطلاعات» کوشش‌خودرا در بیشترشناساندن مدارس کودکان‌استثنائی‌دریغ ندارد و می گوید :

«لطفا آرم مدرسه‌های مارا چاپ کنید ،تا هرجا چشمی این ارم‌رادید، بداند که‌انجا مرکزی است برای‌اموزش کودکان ،نابینا ،ناشنوا ، عقب‌مانده هوشی ،تیزهوش و معلول‌بدنی »

شاید در فرهنك لغات فارسی لغتی‌مانند «استثنائی» گویا وجانشین اصطلاح‌نباشد . استثنائی‌خواندن کودکانی که از لحاظ هوشی و عضوی نقصی‌دارند این فرصت را به پدران‌ومادران آنهامیدهد که‌بدون احساس خجلت‌وشرم که اصولا موردی‌ندارد فرزندان‌خودرادر صورت لزوم از تعلیم و تربیت خاصی برخوردار سازند تا هرچه بیشتر با جامعه و افراد عادی تفاهم پیدا کنند .

خانم دکتر اهی می گوید :

«هدف این اداره درست بعکس‌نامش ،باتمام امکانات وکوششهایش ، میخواهد که هرچه بیشترازاستثناءبکاهد مادرسومین سال کار خود هستیم ، درسال تحصیلی ۴۹ـ ۲۴،۴۸ ساگردودرسال ۵۰ـ۱۵۴۹ شاگرد عقب مانده رااز کلاسهای مخصوص ،به مدارس وشاگردان عادی‌باز گردانده‌ایم .ما با کم خرجترین امکانات کارهارا روبراه کرده‌ایم »

هم‌اکنون در مناطق ۱۷گانه فرهنگی‌تهران و ۶۸ مدرسه ، کلاسهای خاص کودکان استثنائی مشغول کار است . شاگرد هیچ کلاسی بیش از ۱۰ نفرنیست . در همه کلاس درحد توانائی اداره اموزش کودکان استثنائی وسایل مخصوص وجوددارد .

معلمان کودکان استثنائی هم ، استثنائی هستند ، چون ،به شاگردانشان قبل‌از علم‌اموزی باید غذاخوردن لباس پوشیدن ، توالت رفتن و ... را بیاموزند . و پس‌از تحصیل ، حرفه و فنی یادشان بدهند .

عقب مانده‌ها و خانواده

خانم دکتر آهی می گوید :

ـبسیاری از پدران ومادران ، بچه های خودرا بـــه بیمارستانها می سپارند ، گاهی برای اینکه کمتر او را برابر چشمان داشته باشند که رنج کمتری بکشند یا این امیدرا دارند که در بیمارستان از بچه مراقبت بیشتری شود . ولی‌باید بدانند که بچه در ان تکرویها روحیه خود رااز دست میدهد . مخصوصا معلولان بدنی که گاه حتی بسیار هم‌با هوشند ،مانمونه های بسیاری ازاین‌قبیل درایم. مادرها اغلب گریان می ایندوبما می گویند ،شما مادران واقعی فرزندان ما هستید ،**مادری که ۱۷بار اقدام‌به کشتن فرزند کودن‌خودکرده بود ،اشکریزان اظهار ندامت‌می ـ کرد و می‌گفت مااورا بادنیا وزندگی آشتی‌داده‌ایم ، فرزند او حالا کلاس سوم است »**

۳۰۰ معلمی که در کلاسهای کودکان استثنائی مشغول تدریسند و۱۱۰ معلمی که خود مشغول تحصیل وکارآموزی هستند ،اگر خاطرات وغمنامه های خودرا برایتان باز گویند ، قلبتان فشرده می شود و بر طبیعتی که گاه ظلم‌می کند وپدرومادری که‌اهمال و ندانم کاری، نفرین می فرستید .

وزارت اموزش و پرورش در تربیت معلمان مخصوص کودکان استثنایی ،از مهربانیها و صبر و حوصله زنان سودبسیار جسته ، زیرا اغلب معلمین خانمهای پرشور و کاردان هستند .اما البته میدانید که کودکان‌مبتلابه‌صرع به علت حرکات عصبی‌شدید احتیاج‌دارند که معلمان تواناتری از آنها سرپرستی کند.باین جهت‌معلمین‌اینگونه کلاسها معمولا آقایان هستند .

خانم دکتر اهی می گوید:

«بچه‌ها عاشق موسیقی هستند ،از اینروی در هر کلاس درس صفحه و گرام‌داریم و بچه ها اغلب بموسیقی گوش می کنند وبه ان‌می‌اندیشند .

«بسیاری‌از کودکان نابینا را به کلاسهای عادی فرستاده‌ایم، مدارس بسیاری داوطلب پذیرش بچه های نابینای ما هستند که من‌از همه‌شان متشکرم،فقط دو روز در هفته معلم مخصوص خط «بریل» را به انها خواهد اموخت بنابراین بزودی‌این گروه استثنائیان از استثناء بدرخواهند امد .»

۵ در هزار

در ۴۵ شهرستان ایران ، حدود ۸۷ کلاس مخصوص هم‌اکنون در کار از بین‌بردن استثناء و تفاوت است بنابر سازمان‌ملل درهرهزار نفرروبهمرفته ۵نفرمبتلابه‌بررسیهای نابینائی وناشنوایی وناراحتیهای‌مغزی‌هستند .ناساز گاران، الکتها ، معلولان بدنی ... گروه بزرگی هستند که‌دراین امار به حساب نیامده‌اند. بنابراین پراحتی می توان محاسبه کرد که گرچه سرعت گسترش این مدارس در ایران بسیار قابل توجه است ، هنوز چقدر کمبود وسیله، معلم ... و خلاصه این قبیل کلاسها ومراکز ،چشمگیر می‌تواند باشد .

خانم دکتراهی سخنانش‌را با تاکید بسیاربرمحاسن امیزش کودکان استثنائی با کودکان عادی پایان‌میدهد وبه همه پدران ومادران معلمان و هرکس که بنوعی‌نسبت به اجتماعش‌خودرا مسئول می داند می گوید :

«وقتی قرارباشد کودکان‌استثنائی‌با بچه‌های عادی یکجا تحصیل کنند از مخارج بسیار کاسته می شود ، بنابراین هربودجه‌ای و هرپولی قرارباشد انحصاری انها باشد فقط برا ی‌خود بچه مصرف‌خواهد شد » بچه های معلول ازاول اشکالشان را می فهمند و خلاصه بنوعی با ان کنار می ایند ، وباین ترتیب از عقده‌ها کاسته‌میشود. بچه‌های عادی ، وحتی‌والدین آنها ، می فهمند که چه اسان ممکنست یك پسر یا دختر کوچولوی سالم نازنین از یك بیماری جسمانی‌به کری و کوری‌وعقب‌ماندگی‌هوشی مبتلاشود و دیگر این یك فاجعه نخواهد بود ، و اجتماع وانها هردو باهم اسانتر توافق خواهند کرد »

این دختر ، عاشق فرار است !

شهناز تاکنون سه بار ازخانه‌فرار کرده‌است اما این بار پس از ۱۲ روز هنوز خبری ازاوبدست‌نیامده است

شهناز فهمی ، دختر ۱۷ ساله‌ای که سه بار از خانه گریخته است .

تبریز :

دختری که سه‌بار است از خانه می گریزد ، شهنازفهمی نام دارد و ۱۷ ساله است او که کارمند اداره‌ایست ۱۲روز پیش بعد از نوشتن نامه‌ای به مادرش از خانه گریخت .

شهناز در این نامه علت فرارش را چنین توضیح‌داده است :

«مادر عزیز !

من دیشب با دوستان خود به سینما رفتم و چون دیروقت بود و می دانستم که باز مورد بازخواست قرار می گیرم واز طرفی چون در این مدت شما مطلع شده‌اید که به کلاس درس شبانه خود نمی روم و بالاخره هیچ نوع توافقی بین ما وجود ندارد ، تصمیم گرفتم شماراترك کنم تاهر کدام‌بسوی سرنوشت خود برویم ، »

اطلاعات فوق را آقای فتح‌الله فهمی پدر «شهناز» در اختیار نماینده روزنامه در تبریز گذاشت و خاطر نشان ساخت.

«سالها پیش من و همسرم از یکدیگر جدا شدیم وشهناز با مادرش زندگی می کرد ، درست نمی دانم رابطه آنها چگونه بود که دخترم هر چند مدت یکبارازمنزل می گریخت در دفعات قبل او همیشه اثری بجا میگذاشت‌ولااقل به‌دوستان خود محل اقامتش را می گفت، اما در طی این ۱۲ روز هر چه تلاش کرده‌ایم موفق به یافتن او نشده‌ایم . »

پدر این دختر از نماینده ما درخواست کرد با درج این مطالب به شهنازپیام بدهیم که به خانه‌اش باز گردد ،

اصفهان: طلاق کمتر

از بدو تشکیل انجمن‌راهنمای بهداشت خانواده که ریاست آنرا در اصفهان خانم کیانپور عهده‌دار است مرتبا گروههای مختلف آن که مرکب از یك نرس ماماودو مدد کاراجتماعی هستند ، به خانه ها مراجعه و زنان اصفهانی را راهنمائی‌می نمایند ، همچنین روز بروز به تعداد مراجعه کنندگان مراکز راهنمائی انجمن در اصفهان افزوده می شود که این نشانی از توجه‌زنان‌ومردان اصفهانی بامر بهداشت است . آمارنشان می دهد که بر تعداد ازدواج در هر ماه افزوده میگردد وبر اساس آماری که اداره ثبت منطقه‌ای اصفهان اعلام نموده‌در ماه گذشته یکهزار و پانصد و هفتادو پنج واقعه ازدواج در شهر اصفهان انجام گرفته است و نیز در هر ماه نتایج حاصله از فعالیتهای انجمن راهنمای خانواده بیشترنمایان می شود زیرا در ماه گذشته فقط چهل مورد طلاق وجود داشته که نسبت‌به ماههای قبل به نسبت قابل توجهی‌اصفهان کمتر باطلاق روبرو بوده است. در عکس عده‌ای از زنان‌مراجعه کننده به‌یکی‌ازمراکزراهنمائی بهداشت خانواده در اصفهان دیده میشوند .

خبرنگار اطلاعات دراصفهان

در دادگاه حمایت خانواده :

من از پاکیزگی زنم بستوه آمده‌ام

«من‌دیگر نمی توانم در زندان عجیبی که همسرم برایم ساخته است‌دوام بیاورم . درخانه‌ام هر چیزی‌جای مخصوص دارد. کفش ها‌یم‌را حتما بایدسرجای‌خودش بگذارم . آه‌از لحظه‌ای که کفش یا کیف یا پالتو را سر جایش نگذارم ! دنیا تاریك‌می‌ـ شود و هیاهویی براه می‌افتد که آنسرش ناپیداست .

کاش درد من فقط همین بود آقای قاضی ، اگر یك‌لحظه بکنم آنروز مثل آدمهای فلج نباید قدم‌از قدم بردارم .. زیر وقتی صبر آمد نباید قدم‌ازقدم‌برداشت.

چهارشنبه‌ها هم که روز بدشگونی است‌وخانه‌ام را بوی اسفند و نذر و گلپر برمیدارد . زنم‌مرا در یك زندان عجیب‌رنج میدهد و من با آنکه‌دوستش‌دارم دیگر [illegible] میدارم.»

این جملات‌را مرد میانسالی در دادگاه حمایت خانواده با تاثر تمام برای قاضی بیان می کرد .

خرافه‌پرستی ووسواس«مهین»، زندگی را برشوهر بیچاره که‌از بوی‌اسفند و اویختن نظر قربانی و اعمال محیرالعقول‌خانم، نزدیك‌است دیوانه شود ، چنان تلخ کرده که با وجود محبتی که باودارد وبا وجود سه کودك ۲تا ۶ساله‌ای که دارد عزمش‌را جزم کرده که از همسرش‌جدا شود. شوهربا التماس وزاری می گفت: ۷سال کوشش‌من برای‌انصراف مهین ازاین‌خرافات بیحاصل‌بود. [illegible] مادرش‌ن وبلاهایی که‌بسرشان‌می‌اوردباین امید که بلارا از آنها دور کند، اغلب مریضند . جدا نمی دانم چه‌باید بکنم . ؟

اما در مقابل حرفهای شوهر مهین گریه می کرد و قسم‌می‌ـ خورد که او برای انکه به‌شوهر وبچه‌هایش چشم‌زخمی نرسد ... این کارهارا می کند ...اما ظاهرا چشم زخم به خودش نزدیك شده است . خدا کند درمان این بلارا بیابد .

طلاق بخاطر پاکیزگی زن

وقتی‌از شوهر می پرسم ، زن به‌این پاکیزگی و مهربانی را چرامیخواهی طلاق بدهی میغرد که ...

«ازدست پاکیزگی های عجیب وعریبش دیوانه شدم .از اداره خسته و کوفته ساعت ۴٫۵ بعداز ظهر که بر می گردم باید ،یعنی ناچارم حتما ۷مرتبه دست و پایم‌رادر اب حوض که‌مدتهاست یخ‌بسته کربدهم . کفشم راجای مخصوص بگذارم و سرپائی مخصوص منزل‌را بپوشم . توی دستشوئی سرپائی مخصوص گذاشته ، اشپزخانه ، هال و همه جای خانه ... لباسی را که از تن به جالباسی و جای مخصوص می اویزم . لباسی‌را که می‌خواهم بپوشم از جای مخصوصی‌بردارم ، سیگار ،اگر اجازه بدهد که سیگار بکشم، حتما باید دراتاق مخصوصی بکشم که همه جا بو نگیرد .. خلاصه منکه یك عمر به راحتی وازادی گذرانده‌ام درعرض‌چهار سال زندگی زناشوئی از هر زندانی بدبخت‌تر شده‌ام .

چه لزومی‌دارد که ادم انقدر زیادی اهل‌نظافت‌بی‌جهت‌باشد. این وسواس است من‌از وسواس بیزارم .

حرفهای شوهر تمام شده‌است شنونده اول خنده‌اش می گیرد ولی کمی که فکر می کند می‌ـ فهمد که تحمل ماجرایی که براین بیچاره رفته‌خیلی‌هم‌آسان نیست. و انوقت باین‌می‌اندیشد که ، براستی افراط در بهترین کارها هم خرابکاری‌بار می‌اورد ونتیجه عکس‌میدهد .

مجله دنیای ورزش با مطالبی خواندنی و خبرهای ورزشی ایران و جهان منتشر شد

ستاره بخت شما

فروردین ـ با خبر خوشی که دریافت میکنید، یاس‌و نومیدی شما برطرف می شود . در عشق ومسائل عاطفی‌ستاره شمادرخشان است . با افکار و عقاید متولدین تیر ماه مخالفت نکنید .

اردیبهشت ـ رفتار و حرکات بچه‌گانه را کنار بگذارید، او بیش ازهر وقت دیگر به محبت و نوازش شما نیازمند است ، در زمینه مالی به کمك کسی‌محتاج نیستید . از متولدین دی ماه پیغامی می رسد .

خرداد ـ اگر هنوز مجرد هستید .برای ازدواج و تشکیل خانواده موقعیت مناسب است . برای‌تولید درآمد بیشتر پیشنهاد تازه‌ای‌میرسد.ازتصمیماتی که درباره شما گرفته‌شده مطلع می شوید .

ـ اکنون عشقی واقعی در کنار شماست در برخورد های اجتماعی مراقب حرکات و گفتار خود باشید . متولد آذر ماه‌از شما انتقاد می کند .

خرداد ـ زندگی‌تان با رویداد های دلخواه همراه است و احتمالا اختلاف نظری که از مدتهاپیش با او داشتید برطرف میشود .

شهریور ـ ظرف امروز وفردا ، اقدامات شما ارزیابی می شود و به منظور مطلوب خواهید رسید . مراقب باشید ، ابر های تیره‌بد بینی بین‌شما و او جدائی نیاندازد متولد دیماه به کمك شما نیاز دارد .

مهر ـ شجاعت شما در دوست داشتن و پایداری درعشق ستایش انگیز است . شخص قابل اعتمادی هستید و بهمین خاطر بین دوستان محبوبیت فوق‌العاده‌ای کسب کردید . در یـــك قرعه کشی برنده میشوید.

آبان ـ ازشخصی‌که هیچ‌انتظار نداشتید . اظهار علاقه خواهید دید. چند حادثه جالب و غیر منتظره به زندگی‌تان جلوه خاص‌می بخشد . به‌آسانی رقبای خود را از میدان بـدر می کنید

آذر ـ بی‌جهت نگران هستید او در عشق‌صادق‌وفداکار است ، موقعیت عالی‌شما حسادت‌چندنفرازهمکاران را برانگیخته است .

دی ـ یکی از اقوام منتظر نامه یا پیغام شماست .موجبات تفاهم با شخص مورد نظر فراهم شده‌است

بهمن ـ در یکی دو روز آینده مراقب یکی از اطرافیان باشید که به شما نارو نزند . در زمینه عشق سرشار ازنشاط و هیجان هستید . با متولد مرداد ماه بر مسائل مادی بـــا تفوافق می رسید .

اسفند ـ با شخص مورد علاقه دیدار دلپذیری خواهید داشت . یکی از اقـوام پیشنهادی‌داردو لازم‌است درباره آن با عجله‌تصمیم نگیرید . اعصابتان را تقویت کنید .

اگرفرداروزتولدشماست

به‌خواست های خود نزدیکتر شده‌اید . با یکی از دوستان اختلاف کوچکی پیدا می‌کنید بهتر است خونسرد باشید .

آگهی تبدیل نوع شرکت وتغییرات دیگر درشرکت سهامی رادکو ثبت شده بشماره ۷۲۷۶

برابر تصمیمات مجامع عمومی‌عادی و فوق‌العاده مورخ ۳ر۹ر۵۰ تغییرات زیر در شرکت نامبرده بعمل‌آمد .

۱ـ نوع شرکت از سهامی به سهامی خاص تبدیل گردید و نام فعلی آن شرکت‌سهامی خاص رادکو میباشد .۲ـ اساسنامه جدید شرکت مشتمل بر ۷۴ ماده تصویب و جایگزین اساسنامه قبلی گردید .۳ـ آقایان ژرژملیك‌هاکوبیان . مهندس فریور صحیحی و دکتر سیروس علائی برای مدت دوسال انتخاب شدند .۴ـ آقای نورالله شاهرخی بسمت بازرس اصلی و خانم الیس مسیحیه توکاسیانس بسمت بازرس علی‌البدل برای مدت یکسال تعیین گردیدند ۵ـ روزنامه اطلاعات جهت درج و نشر آگهی های شرکت تعیین شد .۶ـ بموجب صورت جلسه هیئت مدیره مورخ ۴ر۹ر۵۰ آقای ژرژملیك هاکوبیان بسمت رئیس هیئت مدیره و آقایان دکتر سیروس علائی و مهندس فریور صحیحی بسمت مدیران عامل برگزیده شدند ۷ـ حق امضاء در کلیه امور و موارد مربوط بشرکت با آقایان دکتر سیروس علائی و مهندس فریور صحیحی با مهر شرکت میباشد . م‌الف ۱۳۷۰۷

رئیس اداره ثبت شرکتها و مالکیت صنعتی .مهدی نرافی
۷۵۲۶۸

آگهی اصلاحی

پیرو آگهی شماره ۶٫۸۵۸۶ ـ ۲۵ر۸ر۵۰ و مستند بنامه مورخ ۲۰ر۱۰ر۵۰ آقای دکتر محی‌الدین نبوی وکیل شرکت نام(تولیدارو) مبنی بر اشتباه و صحیح آن تولیدارو میباشد م‌الف ۱۳۷۰۹

رئیس اداره ثبت شرکتها و مالکیت صنعتی .مهدی نرافی
آـ۷۵۲۶۴

اسنام اس . پ .آ. مالك اختراع شماره ۴۷۶۶ مربوط به «طریقه برای تولید اوره از دیوکسید دوکاربن»

میل دارد با صاحبان صنایع در ایران برای بهره برداری از اختراع خود وارد مذاکره شود برای اطلاع بیشتر به دفتر حقوقی دکتر آقایان وهمکاران خیابان سوم اسفند ۱۴۹ مراجعه فرمائید .
آـ۳۰۸۷۵

ADVERTISEMENT FOR EMPLOYMENT

THE MINISTRY of Posts, Telegraph and Telephone desires to employ qualified bilingual executive secretary that is holding a current exemption from Military Service. She is needed in the Program Management Organization, to work in the establishment of the Integrated National Telecommunications System.

Minimum qualifications, typing speed: 60 words perminute or more. Must be familiar with IBM Selectrc and Executive Machines for English typing, and with Olympia for Farsi typing. Must be able to take minimum 100 per-minute dictation. Must be thoroughly familiar with English grammar and be able to correct obvious grammatical errors. The individual should have had preferably at least two years in an institute of higher education.

All applicants should apply to the Program Management Organization, Integrated National Telecommunications System, Personnel Department, corner of Kutcheh Offoq, 95 Palizi Street. North Farah Avenue.

Saturday through Wednesday, 8:00 to 11:00 and 2:00 to 4:00 p.m

Director General Planning and Programming.
Reza Bahrainian

آگهی اصلاح ماده ۲۵ اساسنامه‌شرکت‌سهامی شایگان(خاص)

بموجب صورت جلسه مجمع عمومی فوق‌العاده مورخ ۱۲ر۱۰ر۵۰ شرکت مذکور ماده ۲۵ اساسنامه بشرح زیر اصلاح گردید ماده ۲۵ کلیه اوراق بهادار و اسناد مالی و تعهدات وقرارداد هاباامضای دونفر از چهار نفر اعضای هیئت مدیره با مهر شرکت ولی امضای سایر اوراق ، مکاتبات عادی بامدیر عامل یا رئیس هیئت مدیرمیا نایب‌رئیس ، نهائی معتبر میباشد م‌الف ۱۳۷۰۸

رئیس اداره ثبت شرکتها و مالکیت صنعتی .مهدی نرافی
آـ۷۵۲۶۶

نیازمندیهای شما

اثاثیه

خرید

بازرگانی فرش کیهان ۸۳۰۹۰۴ و ۸۲۳۷۷۶
خریدار نقدی همه رقم فرش کهنه و نو جهت صادرات روزولت میدان ۲۵ شهریور

فروشگاه فرش صمد تلفن ۴۹۹۸۵ خریدار همه‌نوع فرشهای نو و کهنه و لوازم منزل و اشیاء قدیمی چلچراغ، ظروف بلور و چینی‌ورشو

فروشگاه‌اسنار۶۶۶۴۰۲۱ خریدار یخچال برقی و نفتی و تلویزیون فرس‌و کلیه لوازم منزل به‌قیمت عادلانه‌شاه‌چهارراه‌پیروز

نمایشگاه گلشن ۶۲۱۴۲۱
همه نوع فرش های کهنه خریداریم و همه رقم فرش نو موجود میباشد فرش های کهنه با نو معاوضه میشود خیابان پهلوی بالای ایستگاه بیمه جنب بانک ملی یوسف آباد.

فروشگاه اسیا۶۶۲۸۳۲ خریدار یخچال تلویزیون فرش و سایر لوازم‌منزل بقیمت عادلانه‌خیابان‌شاه

فروشگاه مشرق۴۹۳۲۷ بهترین خریدار فالی و قالیچه لوازم‌منزل‌یخچال نفتی

فروشگاه اریا ۴۹۳۹۳ خریداریخچال برقی‌نفتی فرش مبلمان اجاق‌کار تلویزیون و اثاث منزل

فرش خواجه‌نصیر
بهترین خریدار فرش کهنه و نو معاوضه جهت صادرات‌تلفن ۷۵۲۶۹۰

فروشگاه فرش‌تهران‌کالا خریدار انواع فالیهای نو و کهنه و لوازم منزل ۶۶۹۲۲۶

فروشگاه ایران‌فرش‌تلفن ۷۷۴۹۷۲
کلیه لوازم منزل شما را بهر مبلغ باشد بیشتر از سایرین نقد خریداریم.
آ ـ ۸۷۴۸

فروشگاه فرش فروردین خرید فرش کهنه و نو تلفن ۶۶۱۶۵۵و ۴۳۰۸۵

فروشگاه فرش شایان تلفن ۶۶۳۳۸۱ بهترین خریدارفرش‌ولوازم‌منزل

فروشگاه پورنیک ۷۵۷۵۴۶
خریدار کلیه لوازمات منزل
آ ـ ۹۷۸۵

فرشهای کهنه را متری ۳۰۰ تومان به بالا خریداریم فرش اعتماد مقابل سینما مولن‌روژ تلفن ۷۵۸۲۷۰

فروشگاه فرش ایران‌کالا ۷۹۳۳۶۷ و ۷۵۳۳۰۶
فرشهای کهنه و نوجهت صادرات با عالیترین قیمت درمنازل‌خریداریم

فروشگاه بختیاری‌تلفن۷۵۹۳۲۹
بهترین خریدار کلیه لوازم منزل

فروشگاه آرمان تلفن۶۶۹۶۲۳
خرید یخچال برقی و نفتی و تلویزیون قالی قالیچه

فرش اردیبهشت
تلفن ۶۶۸۱۶۴

فرش رضوی ۸۲۵۸۰۰

فروش‌دست‌دوم

بعلت مسافرت
مقداری اثاثیه منزل‌فوری‌بفروش میرسد تلفن ۹۵۷۸۹۱
۱ـ۲ آ ـ ۱۰۸۸۸

چهار دستگاه کمپرسی‌تهویه وسردخانه های بسیار قوی و یکدستگاه لباسشوئی دیگ بخار منبع شوفاژ ودو عددگاوصندوق انگلیسی ۳۰۰۰ کیلوئی با قفل رمز بفروش میرسد تلفن ـ ۳۵۲۰۳۳
۱ـ۳ آ ـ ۱۰۶۷۵

فروش دست‌اول

در فروشگاه فروردین
بهترین لوازم منزل : نفتسوز ، گازسوز ، الکتریک موجود . خیابان بهبودی‌تلفن : ۹۷۴۷۸۴
۱ـ۱۰ آ ـ ۱۰۱۴۹

اطلاعیه فروشگاه
پیمان
فرش وتلویزیون ماهی ۸۰تومان باآنتن مجانی نازی‌آباد خیابان چمن تلفن ۵۳۱۳۵۹
۱ـ۱۲ آ ـ ۱۰۹۵۸

کرایه

کرایه هر نوع ماشین تحریر بنگاه فنی ناصر تلفن ۸۲۶۲۰۵ دروازه‌دولت مقابل سعدی

مبل و دکوراسیون

خشکشوئی پرده

خشکشوئی مهر پرده‌های‌شما را در منزل تحویل گرفته پس از خشکشوئی مجانا نصب می‌نماید تلفن ۹۵۲۵۴۶
آ ـ ۸۸۳۸

پیراهن مرد: ۳۱۹۵۰۵
تعویض پارچه‌مبل: ۳۱۹۵۰۵
پرده‌دوزی شهرزاد ۳۱۹۵۰۵
پرده دوزی ارجمند ۳۱۷۳۷۰

شستشوی مبل وفرش

کنت سرویس
مبلمان موکت فرش و تشک اتومبیل شمارا با آخرین تکنیک درجای خود سرویس مینماید

۷۷۶۷۱۳

شستشوی مبل‌وفرش
کلین سرویس مبتکر و پیشرو نظافت مبل و فرش با دستگاه منحصر بفرد ۹۵۲۵۴۶

آناهیتا سرویس مجهز‌ترین خشکشوئی مبلمان فرش موکت در محل :
۷۹۵۳۰۷

کارخانه فالیشوئی‌ادیب بانضمام شستشوی مبلمان در جای خود تلفن ۹۵۶۵۶۵

کارخانه قالی شوئی پیشرو متری ۲۰ ریال
با سرویس مجانی‌تلفن۹۵۲۴۵۴
آ ـ ۱۰۵۸۸

کارخانه‌قالیشوئی
ماژیک
تلفن جاده کرج ۶۶۱۸۲۲ تلفن شعبه جمشیدآباد ۶۶۱۸۲۳ تلفن تهران‌نو ۷۹۸۸۱
۱ـ۲۶ آ ـ ۹۸۹۲

تعمیرات

تلویزیون

تعمیرگاه تلویزیون الکترون
تلفن ۷۶۳۶۸۲
تعمیرگاه تلویزیونهای R.C.A شاوب لورنس فیلیپس . سیرا تلفونکن‌و سایر مارکهاباسرویس مجهز سیاردر شهر وشمیرانات

سرویس تلویزیون
گارانتی تلفن ۶۴۸۳۷۱
سرویس سیار R.C.A-R.T.I شاوب‌لورنس مدیاتور جنرال در تهران بویژه شمیرانات الکتریک سیرا وستینگهاوس صبا و دیگر مارکها در منازل
۱ـ۱۳ آ ـ ۸۲۵۰

تلویزیون‌سرویس

شاد
تعمیرگاه مجهز همه نوع تلویزیون‌های امریکائی‌ـ اروپائی ـژاپنی آر.تی.ای ـشاوب‌ـ لورنس ـبلر زیر نظر مهندسین با تجربه
باسرویس‌سیار
تعمیر در محل
تلفن ۷۶۴۵۴۱

تعمیر فوری
شاوب‌لورنس
تلفن ۸۶۵۰۰۵

تعمیرگاه تلویزیون‌دولت
تعمیر انواع تلویزیون فوری در محل ۸۸۳۵۵۱ و ۸۸۳۳۶۲
۱ـ۲۶ آ ـ ۹۵۱۹

تعمیرگاه ثابت
تعمیر تلویزیونهای RCA RTI
با تخفیف استثنائی
تلفن ۶۶۹۱۷۰

RCA دادار RTI

تعمیرگاه مجهز تلویزیون های آر. تی.آی.آر. سی. آ عباس‌اباد سیمتری نظامی
تلفن ۷۶۴۲۵۱

تعمیرگاه مجاز شماره۱۵
شاوب لورنس
سرویس سیار فوری عباس‌اباد سیمتری نظامی
تلفن ۷۶۴۲۵۱

SCHAUB-LORENZ

تلویزیون فوری در منزل تعمیر میشود ۹۶۰۵۴۶

مهندسی عباس‌پور
متخصص در تعمیر انواع تلویزیون‌های‌اروپائی وآمریکائی سی متری نارمک تلفن۷۹۶۴۶۷
آ ـ ۱۰۷۵۸

یخچال

تعمیرگاه سید حسین ۸۸۲۴۳۸
تعمیرگاه هرنوع یخچال، شوفاژ رختشوئی . آبگرمکن بخاری ورنگ

تعمیر یخچال فوری
۷۹۳۸۹۷

تعمیرگاه یخچال فریجیدر
اساس یدکی موجود است تلف ۷۵۲۳۳۶

کولر

روکش برزنتی کولرفوری
تعمیر بخاری آبکرمکن
۷۹۳۸۹۷

بخاری

سرویس‌بخاری ابکرمکن
۷۹۶۱۰۳

موسسه‌فنی ۱۱۰
فوری
سرویس آبکرمکن ۲۵۰ ریال سرویس بخاری ۱۵۰ ریال باروکش کولر
۷۶۱۹۹۵

سرویس مجاز شماره ۱۲۷
ارنا
نصب . تعمیر . سرویس ورنگ بخاری . کولر وآبگرمکن‌جهان سرویس‌نو میدان بروجردی ـ خیابان پرنده ـ شماره ۷۱ تلفن ۳۹۱۸۷۵

سرویس‌آبکرمکن۴۰۶۶۴

شوفاژ
ترموکو
۶۶۵۲۹۶
سرویس ـ نصب‌وتعمیر شوفاژ ـ تهویه مطبوع

شوفاژ وتهویه
سرویس‌وتعمیرات‌مسعود
تلفن ۶۶۴۴۸۵
۱ـ۱۰ آ ـ۱۰۶۲۹

فروش اتومبیل

فولکس استیشن فروشی تلفن ۷۵۱۰۳۱
۱ـ۲ آ ـ ۳۰۰۴۰۱

فروشگاههای اتومبیل

اتومبیلهای مدل بالا را به زمین مرغوب معاوضه میکنیم تلفن ۴۸۴۶۳ و ۴۰۸۲۹

قبل از آخرین تصمیم‌در موردفروش و یا معاوضه اتومبیلتان‌بنفع شماست که‌باحکیمی تلفن۶۲۳۶۵۰ تماس بگیرید

کرایه

اتوبوکس
اتومبیلهای تشریفاتی با راننده برای داخل وخارج ازتهران میدان فردوسی تلفن ۸۲۱۲۷۰و ۸۲۶۶۰۵

ILAS
ام.آ.اس
اتوبوس‌ومینی بوس دربست
۹۷۰۸۱۴
۹۷۸۸۱۵

تاکسی کلوپ
هر نوع اتومبیل سواری با راننده و بدون راننده عباس‌آباد خیابان میترا تلفن ۷۵۹۴۱۰

جرنفیل بابك ایزنهاور تلفن۹۷۸۰۸۰و۹۵۹۵۸۸

کاج بار
بارکش شهر وحومه
حمل بار تمام نقاط ایران
تلفن
۶۶۱۱۱۱
۴۱۱۱۱

اتوبوس دربستی
جهان بنز
۹۵۸۲۴۲ ـ ۹۵۶۶۲۹

املاک ومستغلات

معاملات تهران‌پارس نارمك و پول ـ امینی ۷۹۰۰۹۰

فروش

خانه فروشی
باغ‌صباساختمان‌فروشی
شصت‌سال ۳۲۰ متر زمین ۵۵۰متر بنا دوطبقه هرطبقه شش اطاق با سرویس کامل ۷۶۴۹۷۳
۱ـ۴ آ ـ ۱۰۸۸۴

در تهران پارس
چندین دستگاه خانه یك طبقه‌ویلائی ۵ اطاقی ۲۴۰ تا ۴۸۰ متر با سرویس کامل و شوفاژ از ۱۵۰تا ۲۵۰ هزار تومان نصف نقدبقیه باقساط یکساله تلفن۶۶۲۲۳۵ و ۷۸۶۳۴

برخیابان آیزنهاور ساختمانی ۴ طبقه هر طبقه۳و۴اطاقه‌باسرویس کامل شوفاژولوله کشی گاز هر دستگاه (باسند مالکیت جداگانه) برای فروش و یا اجاره آماده میباشد تلفن ۶۶۷۳۴۳

فروش فوری دوخانه
درعباس‌آباد خیابان‌مدائن ۲۷۰ متر باتلفن و شش اطاق ولوازم درفیشرآباد کوچه فردیس ۴۴۸ بابنای سه طبقه قدیمی یازده اطاق با تلفن رجوع فرمائید ـ ۳۱۹۷۸۴ به : بنگاه کوشان .
۱ـ۲ آ ـ ۷۴۸۶۲

سه‌طبقه مجزا فروشی
۲۸۰متر هرطبقه پنج اطاق و هال بالوازم نزدیک سینمای ـ دیاموند درروزولت‌رجوع‌فرمائید ۳۱۹۷۸۴ به : بنگاه کوشان
۱ـ۲ آ ـ ۷۴۸۶۰

خانه فروشی اوکازیون با تلفن بقیمت زمین
۵۰۰متر بابنای دومرتبه ده‌اطاق که رنگ‌آمیزی و نماسازی آن باقیست با آب و برق درخیابان پهلوی‌بالای میدان‌ولیعهد مقابل پمپ‌بنزین خیابان‌میرهادی بمبلغ ۴۶۵هزارتومان میفروشیم‌رجوع فرمائید ۳۱۹۷۸۴ به : بنگاه کوشان .
۱ـ۲ آ ـ ۷۴۸۵۸

بر ۴۶ متری شرقی نارمك
خانه های مستغلاتی نوساز دو طبقه ۸ اطاقه با سرویس ۲۰۰ متر دویست هزار تومان نصف نقد بقیه ۲۴ ماهه تلفن۷۹۱۱۶۴

یکباب خانه کلنگی جنوبی
در حدود ۶۰۰ متر واقع در اصفهان خیابان‌استانداری‌کوچه پشت مطبخ با قیمت مناسب‌نقد و یا با زمین و خانه در شمال تهران معاوضه میشود تلفن ۷۶۴۳۰۱
آ ـ ۱۰۷۴۷

فروش‌خانه‌درشمال‌شهر
با شرایط نقدو اقساط بورس‌روز تلفن ۷۷۲۲۱۷
۱ـ۵ آ ـ ۱۰۷۸۱

برای فروش املاک خود
با تلفن ۳۱۹۷۸۴ بمنگاه‌کوشان لاله‌زار نزدیک میدان سپه توضیحات و قیمت را بفرمائید
۱ـ۱۲ آ ـ ۷۳۵۵۲

ساختمان نوساز شمالی مساحت ۴۰۰ متر بنا با سیدخندان‌خیابان‌خشایار در دو طبقه ۲۸۰ متر شوفاژروشن‌آماده‌فروش کنسرسیوم ساختمانی ایده تلفن ۷۷۴۵۲۹

باغ فروشی
باغ فروشی در شیراز مقابل پارك بزرك و هتل کوروش مساحت ۶۴۰۰ متر مربع که ضلع ۱۵۸ متری‌آن برخیابان‌صدری است.به تلفن ۸۲۹۲۲۷ دفترنو ـ تهران مراجعه فرمائید

باغ ویلائی
کرج
در تامین مسکن و آسایش و سلامتی شما
زیبادشت درهرفصل زیبائی خاصی دارد با فعالیت های عمرانی پی‌گیری که سازمان زیبادشت ازده سال قبل نموده زیبادشت هر روز زیبائر میشود اگر تصمیم به تهیه باغی جهت مسکن و آسایش فرزندان خود دارید از باغات‌محصورزیبادشت دیدن فرمائید .
تمام هزینه های باغات‌ویلائی که تحویل آن دربهار ۱۳۵۲ میباشدسازمان‌زیبادشت‌عهده‌دار است.
کارت راهنمائی راازکتابخانه دهخدا مقابل دانشگاه تهران خیابان شاهرضا دریافت دارید.
تلفن ۵۳۹۹۸۹ ـ ۲۳۷۰۰ ـ بعدازظهر ۴۴۳۱۱
نشانی : امتداد اتوبان کرج خروجی جاده شاهدشت۹کیلو متر بطرف جنوب .
زیبادشت

رمین فروشی

فروش دوزمین فوری
۴۷۰متر درتخت‌جمشید ۷۸۱متر درخیابان فروغی (ثبت‌کل) رجوع ۳۱۹۷۸۴ به : بنگاه کوشان .
۱ـ۲ آ ـ ۷۴۸۵۶

زمینهای یافت‌آبادرا بقطعات ۵۰۰ الی ۱۰۰۰ متر با آب فروشنده‌ایم ۹۶۳۴۳۲ کلهر

زمین ارزان

اراضی مسگرآباد قطعات ۱۲۰ الی ۳۰۰ متری ساختمانی از قرار متری ۷۰ الی ۴۰۰ ریال با شرایط سهل
میدان خراسان مقابل خیابان بی‌سیم‌طبقه فوقانی‌بانک‌صادرات تلفن ۳۵۰۶۹۸
۱ـ۲۴ آ ـ ۱۰۷۷۱

زمین اکازیون
برای نمایشگاه سینما و غیره
واقع‌در منطقه تجارتی۴۵ متری داودیه دونبش بمساحت ۸۳۲٫۵ بابعاد ۳۷ × ۲۲٫۵ بفروش میرسد تلفن ۷۵۱۸۱۷

زمین اکازیون
برخیابان ۲۰ متری نورزاد منشعب از میدان ۲۵ شهریور روزولت بفروش میرسد تلفن ـ ۷۵۱۸۱۷
آ ـ ۱۰۹۲۳

ویلادشت
انتخاب فرمائید
زمین مرغوب، باغ مشجر دوهدیه ارزنده در ویلادشت . از شرایط استثنائی و غیرقابل رقابت ما استفاده نمائید. جهت بازدید واطلاع بیشتر بتلفن ـ ۶۶۲۵۶۷ یادفتر مرکزی خیابان آیزنهاور پلاک ۱۶۳ مراجعه فرمائید .

ویلادشت
آ ـ ۱۰۹۳۳

فروش سرقفلی
۲دهنه مغازه در خیابان شاه واگذار میشودتلفن ۶۶۰۴۰۸

حمام
حمام نوساز واقع‌درکرج
دارای قسمت عمومی مردانه و عمومی زنانه۹دستگاه‌مخصوصی و چهار اتاق در طبقه دومقابل کارخانه قند کرج بفروش‌میرسد تلفن ۲۲۳۹۰

داروخانه مناسب
درهمدان‌بفروش میرسد
تلفن ۳۱۶۴۵۰

فروشگاه بزرك دو دهنه با دکور تلفن و آب و برق با جواز نمایشگاه اتومبیل در خیابان تاج واگذار میشود تلفن ۴۳۷۳۷

اطاق اجاره‌ای
اطاق واگذار میشود تلفن ـ ۷۵۷۶۷۴

اجاره‌داده‌میشود

آپارتمان اجاره
۳و۴و۵ اطاقی در شمال‌شهر موجود است تهرانی تلفن ـ ۸۲۶۷۱۷
۱ـ۳ آ ـ ۱۰۵۳۰

دو دستگاه آپارتمان پنج اطاقه سرویس کامل خیابان ارباب جمشیداجاره داده‌میشود ۸۲۶۰۶۴

سه دستگاه آپارتمان‌مسکونی با تمام‌وسائل دوباب مغازه و دوباب زیرزمین به وسعت ۲۲۰ متر با برق سه فاز بر خیابان صفی‌علیشاه جهت اجاره باتلفن ۵۳۰۵۴۱ تماس بگیرند.
۱ـ۳ آ ـ ۳۰۷۶۵

قابل توجه آقایان دکتر هاو شرکتهای خصوصی
۲۰ دستگاه آپارتمان های ۳،۲، و۵ اطاقی با شوفاژ وکولر و آسانسور واقع در خیابان شاه جنب پتویپرنیان ساختمان شهریار باجاره داده میشود طالبین بمحل یا بتلفنهای : ۶۶۲۴۰۹ و ۶۶۴۶۱۱ تماس بگیرند.

آپارتمانهای ۲ـ۳ـ۴ـ ۵ اطاقی‌جهت مسکن‌ودفتر کار آماده است تلفن ۶۳۵۵۶۱ دفتر :خیابان آریامهر روبروی وصال شیرازی

چندین دستگاه
آپاتمان ۲ـ۳ـ۴ـ۵ اطاقه برای مسکن و دفترکار موجود است. خیابان وزراعنبش‌خیابان یازدهم ساختمان دریچه طبقه از ساعت ۸ تا۱ و ۳ تا۷
۱ـ۵ آ ـ ۱۰۹۳۱

آپارتمان برای دفاتر کار نبش چهار راه پهلوی تخت جمشید اجاره ۶۶۰۲۰۰

ساختمان اجاره
اجاره برای محل کار
۵ تا ۱۰۰ اطاقه موجود تلفن ۳۱۸۰۸۷
۱ـ۱۰ آ ـ ۱۰۱۶۱

ساختمانی دارای۲۱ اطاق‌در سه طبقه با تمام لوازمات یکجا یا جداگانه اجاره داده میشود تلفن ۶۲۵۹۵۹ ـ ۶۲۶۰۶۷

خانه اجاره
اجاره داده میشود
یک اطاق مبله خیابان پهلوی تلفن ۶۲۴۷۶۵ ـ ۵٫۸ صبح‌الی ۵٫۸ شب.
آ ـ ۱۰۷۴۵۰

نیازمندیهای اجاره

سازمان نیازمندیهای خارجیان
خانه‌ها و آپارتمان
۸۳۳۶۳۹

موسسه نیازمندیهای هیلتون اجاره به خارجیان ۸۳۴۶۳۷
آ ـ ۹۷۱۱

منازل شمارا در شهر و شمیران اجاره‌میدهیم ۸۲۳۷۹۰
آ ـ ۹۱۹۶

تهیه مسکن تلفن ۷۷۳۲۸۵
مرکز اجاره بخارجیها

برای چندخانواده‌اروپائی تعدادی منزل و آپارتمان مبله درشهر و شمیرانات‌مورداحتیاج فوری است تلفن ۸۲۹۷۱۳ و ۸۲۳۹۶۴

ویلا وآپارتمان نیازمندیم ـ ۸۳۸۸۷۱
۱ـ۲۴ آ ـ ۱۰۸۲۱

خریداری‌میشود

زمینهای افسریه
خریداریم ۷۹۱۳۵۹

بورس املاک شمیران دفتر پرانی باغ فردوس ۸۷۲۵۷۵
آ ـ ۳۱۸ ۹

خریدار زمین تهران‌پارس ۷۸۱۹۲۶

زمینهای عباس آباد
وداودیه خریداریم ۷۷۲۲۱۷
آ ـ ۱۰۸۵۴

زمین سری اول ودوم بیروی هوائی خریداریم دفتر املاك صمیمی تلفن ۷۹۱۰۶۳

خرید کوهك جنت‌اباد باغ‌فیض عباس‌اباد سازمان برنامه تلفن ۶۶۶۲۰۳
آ ـ ۹۷۶۹

اراضی کیشا خریداریم دفتر هجری ۶۳۴۲۴۴

خرید زمین افسریه ۷۹۳۳۴۶

زمینهای سه راه آذری قسمت‌صنعتی‌رافروشنده و خریداریم تلفن ۹۶۱۸۶۹

زمینهای ام . ام . سی ام. آر. اس تهران بریم خریداریم تلفن ۴۴۱۴۱

خرید اراضی شمس‌آباد مبارک آباد کاظم‌آباد مجیدیه دفترآریا ۷۷۰۹۵۹
۱ـ۱۱ آ ـ ۱۰۹۵۳

اراضی تهران پارس راه اهن وسازمان چای خریداریم ۷۸۴۸۵

بنگاههای معاملات املاك

کارخانه و انبار خریدار و فروشنده‌ایم ۹۵۲۵۴۵

بورس اراضی ولنجك
حمودیه‌علی‌اباداطفی ۸۹۰۱۵۰
۱ـ۲۶ آ ـ ۱۰۱۵۸

خرید و فروش زمین وخانه کوچک و بزرگ در هر نقطه تهران و حومه‌تا چالوس ـ قم‌ـ قزوین ـ دماوند و ابعلی حاج خداداد دفتر ساختمانی اخوان خیابان گرگان چهارراه معینیه تلفن ۷۵۷۷۱۶
۱ـ۱۲ آ ـ ۹۸۳۱

بورس اراضی و خانه در کیشا قنبری ۶۳۴۹۹۲

خرید و فروش زمین . خانه مستغلات شهر و شمیرانات ـ ۸۳۳۳۰۲ و ۸۳۳۳۰۱
۱ـ۷۳۱ آ ـ ۸

املاك نیك ۶۲۱۶۰۶
مرکز خرید و فروش اراضی ونک و یوسف آباد و اجاره مستغلات
۱ـ۳ آ ـ ۱۰۵۴۱

خیابان بهبودی وشادمان غرب انبار کشاورزی و کیشا جنت‌آباد سازمان برنامه و شرکت پنبه و شهرام خریدار و فروشنده‌ایم ۹۷۱۷۷۱

زمینهای زعفرانیه درهقشلاق مکانیر سعادت‌آباد فرحزاد خریداریم بازرگانی‌جلالی‌خیابان پهلوی تلفنهای ۶۲۶۴۱۱ یا ۶۲۴۱۹۳
آ ـ ۱۰۶۳۱

برای ساختمان شما

ایران‌نزتین
حراج ـ حراج
کاغذ دیواری ساخت آلمان و انگلستان متر مربع ۱۰ و ۲۰ ریال ۷۷۲۹۱۳ و ۷۷۷۲۰۵
آ ـ ۱۰۳۵۲

کاشی
سرامیک تهران نقش
سازنده مرغوبترین سرامیک بافرم ورنگهای مختلف خیابان حضرت عبدالعظیم خیابان فرح‌آباد سرای حاج حسنعلی تلفن ۲۷۱۶۴

کاغذ دیواری ونقاشی
فوری باقساط ۷۸۱۹۷۷ و ۷۷۵۷۷۱

MISCHLER
میشلر
سرما گرما و نور از کرکره چوبی‌میشلر عبور نمیکند پرده چوبی میشلر در عین زیبائی در مقابل‌سرقت‌مقاوم بوده و بصورت حفاظ قفل خواهد شد .

BW
پارکت
فرش چوبی‌ایران‌بساختمان شما جلوه خاصی می‌بخشد روی‌پارکت BW آتش‌سیگار جوهر اسید وسایر مواد شیمیائی اثر ندارد‌نمایشگاه پارکت BW کرکرمیشلر خیابان شاهرضا کوچه فتوحی تلفنهای ۸۲۹۳۹۰و ۸۲۹۵۹۶ و ۸۲۴۳۰۷

تزئینات کورش
پرده پارچه کاغذدیواری پرده کرکره باقساط تلفن ۷۵۸۵۰۰

وقت شما طلا است
برای ساختن زمین خود بما تلفن بفرمائید تا بهترین مهندسین و معماران مجرب مابه‌شما مراجعه نمایند
۸۳۷۷۸۴ و ۸۳۸۱۸۳ و ۸۳۸۱۸۲

لوله بازکنی

لوله بازکنی فاضل آب
سرویس منظم مسعود
بلوار تلفن ۶۶۴۴۸۵

لوله بازکنی فاضل آب
سرویس بدلت
تلفن: ۸۲۷۴۰۸

رفع گرفتگی لوله ساختمان
در ۲۴ ساعت سازمان تراکم
تلفن ۸۸۱۶۸۱

تخلیه چاه و مخازن
۸۳۲۰۱۰

لوله بازکنی

لوله‌بازکنی فاضل‌آب و تعمیرات ۳۰۰۰۳

لوله بازکنی فاضل آب
۶۶۴۶۳۵
مقدم ۶۶۵۳۷۴

رفع گرفتگی هرنوع لوله ساختمانی
باپاسگاه تراکم هوا تلفن ۷۸۷۲۲۷

لوله بازکنی فاضل آب
بادستگاه تراکم هوا
تلفن جدید سازمان رفاه
۸۲۲۲۸۶

معاملات پول

پول موجود
وام فوری
به اتومبیل و تلفن شما
۸۲۸۷۲۸

پول شرطی ارزان‌موجود ۶۲۰۵۸۰ دفتر رحیمی

موجود
ارزان‌شد
در مقابل اتومبیل وتلفن خانه با ارزانترین بهره وشرایط سهل فورا وام دریافت نمائید .
۴۹۰۵۰
خیابان حافظ جنب پارك‌هتل پلاك ۱۹۴ موسسه تعاون .
آ ـ ۱۰۵۹۷

خانه پول فرح شمالی
مرکز معاملات پول تهران ۷۷۱۳۸۸

قلك وام میدهد
درمقابل مبیع ارزنده فوری وام میدهد تلفن ۷۶۵۷۴۵

وام در مقابل
مازاد قبوض فرش بانك کارگشائی‌و ماشین تلفن۴۵۱۶۸

پول شرطی‌فوری با اقساط شش ساله اصل و فرع و بدون‌مالیات درمقابل وثیقه ملکی موجود است تلفنهای ۸۲۲۶۵۹ و ۸۳۷۶۸۴
آ ـ۱۰۷۱۷

وام‌اقساطی
به‌ملك تلفن و اتومبیل
۸۳۳۱۹۶

لطفا موقع خرید به مارك بکد روی کلیه دستگاه توجه فرمائید
B.K.D
بکد
دربازکن برقی
قیمت یکدستگاه کامل ۲۵۰ تومان
بدون پیش قسط به اقساط ماهیانه ۵۰ تومان بپردازید
بوسیله تلفن سفارش دهید دستگاه در مدت ۴ ساعت نصب وتحویل میشود .
شرکت یکد الکتریک تلفنهای ۷۷۲۰۰۸-۶۲۴۴۱۴
فروش درکلیه فروشگاههای لوازم برق والکتریکی ها برای اخذ نمایندگی فروش باتلفن شرکت تماس بگیرید

حراج یعنی حراج
قصر پوشاك
حراج در قصر پوشاك با
۶۰ درصد تخفیف
همچنان ادامه‌دارد
فروشگاه۳طبقه قصر پوشاك خیابان فردوسی جنب فروشگاه فردوسی

اطلاعیه
حراج
فروشگاه‌چین چیلا
با۴۰ درصد تخفیف
بنا باستقبال مشتریان‌محترم‌حراج پالتو اشارپ پوست فروشگاه چین چیلا در محل خیابان سعدی مقابل بیمارستان امیراعلم شماره ۱۸۲ تلفن ۳۱۶۶۹۹ تا ۵ بهمن‌ماه ادامه دارد .

قیمت‌های جدید
کالی
روکش صندلی حاضر و آماده برای انواع اتومبیل بترتیب ذیل اعلام میشود.

روکش صندلی اتومبیل پیکان	۷۵تومان‌ببالا
روکش صندلی اتومبیل ژیان	۷۵تومان‌ببالا
روکش صندلی اتومبیل آریا	۷۵تومان‌ببالا
روکش صندلی اتومبیل فولکس	۷۵تومان‌ببالا
روکش صندلی اتومبیل مسکویچ	۷۵تومان‌ببالا
روکش صندلی اتومبیل‌فیات۱۱۰۰	۷۵تومان‌ببالا
روکش صندلی اتومبیل پژو	۸۵ تومان ببالا
روکش صندلی اتومبیل بنز	۸۵تومان‌ببالا
روکش صندلی اتومبیل اپل	۸۵تومان‌ببالا
روکش صندلی اتومبیل ب.ام.و.	۸۵تومان‌ببالا

نمایشگاه محصولات کالی :
خیابان فردوسی جنب کوچه برلن ساختمان آفتاب شرق تلفن ۳۰۴۲۵۰
کالی ، اولین تهیه کننده روکش صندلی
حاضروآماده‌برای‌انواع‌اتومبیل

فکر کنید، تصمیم بگیرید و یک عمر انگلیسی صحبت کنید.
باپرداخت ۹۹ تومان و ۶۰۰ تومان تخفیف تحصیلی یکدوره کامل انگلیسی ۱۲ ترم ۲۰۰ ساعت
مثال : (خواندن ـ نوشتن ـ مکالمات روزمره) را مدت شش ماه، بی‌کمال یاد بگیرید.
کلیه کتابها ـ بیست نوار پلی کپی‌های مربوط مجانا ـ تقریبا دو دوره ماشین نویسی بطور رایگان تعلیم داده خواهد شد ـ برای کلاسهای اعزام کشور هنوز ثبت نام ادامه دارد.
موسسه انگلیسی نژاد ـ پهلوی مقابل کاخ مرمر تلفنهای اطلاعات ۴۷۱۴۱ ـ ۴۲۰۸۶

نیـــــازمندیهـــــای شمـــــا

آگهی تلفنی در صفحه نیازمندیها
باتلفن‌های: ۳۱۱۲۲۴
۳۱۱۲۲۹
۳۱۱۲۳۰
۳۱۱۲۳۱
۳۱۱۲۲۷
قبول میشود ۳۱۱۲۲۰

پول باسودبانکی۴۸۴۶۳

۱۵۰۰۰۰۰تومان
پول شرطی موجود است ـ ۷۶۵۷۴۵
۱ـ۲ آـ ۱۰۸۸۷

پول تومانی دو شاهی همیشه موجود ۸۲۸۰۹۰

پول شرطی با یکمیلیون تومان موجود تلفن ۶۲۰۴۹۲

از یك میلیون ریال ببالا موجود پاکپور ۶۶۶۲۶۳ و ۶۶۴۶۱۸

وام فوری در مقابل اتومبیل‌و تلفن۶۶۶۶۶۵

پول سود ۱۰٪ ۶۶۲۰۲۰

پول۱ر۵ شاهی۶۲۴۸۷۳

مورد نیاز
پول نیازمندیم ۸۲۶۲۳۰

پول‌سرطی۱۵/نیازمندیم ۴۰۸۲۹

مورد نیاز
کسانیکه پول راکددارند برای انجام معاملات سودمند با منافع‌تضمین شده با تلفن
۴۹۰۵۰
موسسه تعاون تماس بگیرند
۱ـ۱۰ آـ ۱۰۸۴۰

پول‌در مقابل مبیع‌ارزنده نیازمندیم ۸۳۳۱۹۶

پول نیازمندیم۶۲۵۵۳۳

قبوض

موسسه نك
قبوض فرش ـ طلا و جواهر بانك کارگشائی را فورا به قیمت عالی خریدار است‌خیابان شاه ـ لاتر از سینمانیاگارا طبقه دوم تلفن ۴۵۱۶۸

ازاس ۱۱۱
فرش دهنه و نو صادراتی قبوض بانك کارگشائی را خریداری مینماید بهارستان جنب فنادی باس تلفن۳۹۱۵۰۰

فرش پارسا
خریدار قبوض بانك کارگشائی به قیمت عادلانه چهارراه گمرك شاهپور نبش کوچه باغ وزیر دفتر تلفن۵۳۷۰۶۰ و ۵۳۱۸۰

قبوض ۷ساله عباس‌آباد و اصلاحات ارضی و فرضه دولتی بدون کار ـ مزد خریدار پاکپور ۶۶۶۲۶۳ و ۶۶۰۲۰۰ و ۶۶۴۶۱۸

اوراق فرضه
عباس‌آباد خریداریم ۳۱۳۱۷۵

اوراق فرضه از همه بهتر خریداریم ۶۲۰۴۹۲

معاملات تلفن

خرید فروش تلفن ۸۲۰۸۴۱

استخدام

انجمن توان‌بخشی دو نفر معلم برای سواد آموزی بزرگسالان با حداقل معلومات دیپلم از طریق مصاحبه و آزمایش با حقوق مکفی برای تمام وقت استخدام مینماید کسانی که‌درامر آموزش بزرگسالان دارای تجربه کافی میباشند با در دست داشتن مدارك‌لازم میتوانند حداکثر تا روز سه‌شنبه پنجم بهمن ماه سال جاری به کارگزینی انجمن واقع در بلوار الیزابت‌دوم‌خیابان‌میکده شماره۳۱ مراجعه‌نمایند

مینو

گروه صنعتی مینو
به چند راننده
پایه دوم همگانی
با شرایط زیر احتیاج دارد :
۱ـ حداقل تحصیلات ششم ابتدائی
۲ـ حدود سن ۳۰ سال
۳ـ دارا بودن برگ خاتمه خدمت یا معافی دائم غیرپزشکی
۴ـ داشتن حداقل سه سال سابقه کار در تهران
۵ـ داشتن تضمین مالی
داوطلبان میتوانند همروزه از ساعت ۱۰ صبح الی ۱۲
بکارخانه مینو
کیلومتر ۱۴ جاده شمالی کرج مراجعه نمایند.
۱ـ۲ آـ ۷۴۴۶۸

استخدام
۲۵ نفر برای کار رادیو تلویزیون نقشه‌کشی‌برق و فشار قوی و ۲۰ نفر ماشین نویس پس از بگذوره اموزش فشرده استخدام میشود
کار و اموزش
پهلوی نبش بهرامی نوقانی فروشگاه خردسالان ۴۹۴۹۴

نصب کارپرده
کارگرباتجربه نصب پرده ـ فرش‌ماشینی و کفپوش‌نیازمندیم تلفن ۴۷۴۵۷

یکنفرپزشک‌عمومی باپروانه دائم ویکنفرانترن وبهیار مورد نیاز است به تلفن ۵۳۶۵۸۷ مراجعه فرمائید .

پرستار بچه
احتیاج به پرستار سابقه‌دار و آشنا به زبان انگلیسی یافرانسه برای تمام وقت میباشد باحقوق مکفی با تلفن ۳۱۶۸۴۸ تماس گیرید

آگهی استخدام تهران فارما
پانچیست ماشین های آی بی ام
شرکت سهامی تهران فارما یك پانچیست ورزیده سریع و دقیق‌در آلفانومریك با حقوق و مزایای خوب استخدام مینماید لطفا بادر دست داشتن مدارك خود به کارگزینی این شرکت خیابان‌تخت جمشیدغربی چهارراه‌سهیل پلاك۱۲۸ یابا تلفنهای۶۶۳۸۶۸ ـ ۴۲۳۱۲ـ۶۶۴۷۸۵تماس بگیرید .

موسسه صنعتی دیاموند
بتعدادی دوشیزه وبانو باسواد جهت انجام کار های صنعتی نیازمند است متقاضیان‌به‌خیابان ژاله مقابل بانك ملی کوچه انوشیروان پلاك ۳۰ مراجعه نمایند .
آـ ۱۰۸۵۹

استخدام کارگر ساده
چندنفر کارگر ساده برای‌کاردر کارخانه تولیدی واقع در اوائل تهران‌پارس استخدام میشوند شرائط استخدام داشتن سواد خواندن ونوشتن ـ عدم اعتیاد به دخانیات ـ معافیت از خدمت سپردن یکصد هزار ریال‌تضمین وحداکثر سن ۳۵ سال میباشد ـ مشخصات کامل ـ افراد تحت تکفل سوابق کار و حقوق درخواستی را به صندوق‌پستی ۲۸۹۱ تهران بنویسید قبول ـ شدگان در مصاحبه پس ازطی دوره کارآزمایشی در صورت واجد شرایط بودن استخدام میشوند .
۱ـ۲ آـ۷۴۹۹۶

مهندس آرشتیکت ساختمان
که تحصیلات درخارج داشته باشد نیازمندیم تلفن ۸۲۴۶۸۷
آـ ۱۰۸۲۹
۱ـ۳ آـ ۱۰۸۲۹

اگر در نصب رادیو پخش‌صوت اتومبیل تخصص ومهارت کامل دارید با حقوق مکفی فوری‌شما را استخدام مینمائیم تلفن ـ ۷۷۷۳۲۹
آـ ۱۰۸۲۹

SALES PROMOTOR For Plastic and Rubber Raw Materials. Representative of leading U.S. manufacturer requires energetic man fo. sales promotion. Applicant must be technically qualified and speak fluent English. Send full particulars of experience and curriculum vitea and present salary. Propose salary commensurate with sale activity. Send reply to Ettela'at No. 1034.

دکتر طب جهت علی‌آباد کرگان موردنیاز است تلفن ۳۱۶۴۵۰

برای فعالیتهای سینمائی و هنری به چند دوشیزه و بانو نیازمندیم باراهنمای‌شماره۱۰۰۱ مکاتبه و تلفن ۳۱۱۲۳۱
آـ ۱۰۴۹

آزمایشگاه خاکشناسی شرکت اینترکان
بخدمت‌تمام وقت افراد زیر نیاز دارد .
۱ـدونفر دیپلمه ریاضی ویا طبیعی برای پخش‌بتن‌آزمایشگاه هیچگونه سابقه‌کار قبلی لازم نیست .
۲ـ یکنفر نقشه‌کش‌ساختمانی باحداقل دوسال سابقه کار .
۳ـ یکنفر کمک حسابدار سابقه‌دار علاقمندواجدصلاحیت بتلفن شماره ۸۳۰۵۲۵ و یابه نشانی خیابان چهل‌متری ایرانشهر ـ خیابان‌خردمند جنوبی ـ کوچه طاهباز شماره۲ مراجعه فرمایند.
۱ـ۲ آـ ۱۰۹۵۶

تعدادی سازمن ورزیده
بادرآمد مکفی مورد نیاز است عباس‌آباد مقابل‌پمپ‌بنزین‌شماره ۲۳۳ طبقه دوم آرامکو
آـ ۱۰۹۵۰

دوشیزه‌سکرتر
که آشنائی بکار های اداری داشته باشد مورد نیازاست‌عباس‌آبادمقابل پمپ‌بنزین‌داروخانه‌تهران ساختمان ۲۳۳ طبقه‌دوم آرامکو

بیك ماماودندانپزشك‌جهت‌مطب احتیاج است تلفن ۷۹۱۵۸۹
آـ ۱۰۸۵۸

خانم دیپلمه یا فوق‌دیپلم
آشنا بزبان انگلیسی موردنیاز است تلفن ۸۳۷۰۰۴
آـ ۱۰۹۳۵

یدونفر دوشیزه دیپلمه آشنا بزبان انگلیسی تمام وقت مورد نیاز است داوطلبان از ساعت ۸٫۵ الی ۱۰ صبح با تلفن ـ ۳۱۱۲۳۵ تماس حاصل فرمائید
آـ ۱۰۹۲۷

استخدام فروشنده‌پارچه
فروشنده پارچه بادارا بودن سابقه فروشندگی جوان خوش تیپ برای نمایشگاه جدید کارخانجات مقدم موردنیاز است لطفا با تلفنهای ۴۷۰۴۹ و ۶۶۸۰۳۲ تماس حاصل فرمائید
آـ ۱۰۹۳۰

سازمان فستیوال
بچندخواننده . نوازنده. گوینده آماتوربرای‌سوی تلویزیونی نیازمنداست
ضیاء
بین سه‌راه شاه و چهار راه‌امیراکرم‌کوچه کودرز شماره ۵ طبقه پنجم تلفن ۶۶۳۸۹۷

دوشیزه یابانو جهت‌ماشین نویس فارسی و بایگانی‌تمام‌وقت نیازمند است طالبین مشخصات وعکس به آدرس خیابان‌کوروش کبیر مقابل سینماپاسیفیک‌شماره ۵۳۰ متالر ارسال .
آـ ۱۰۹۳۸

عده‌ای خواننده ونوازنده‌آماتور جهت برنامه های هنری‌پذیرفته میشوند بین سه‌راه‌شاه‌چهارراه کاخ بالای بانك سپه طبقه اول **کانون هنرمندان**
آـ ۱۰۹۳۴

به یکنفر مستخدم مرداحتیاج است کسانیکه رانندگی بدانند تقدم دارند طالبین به راهنمای ۱۰۳۹ روزنامه اطلاعات‌مراجعه فرمایند .
۱ـ۳ آـ ۷۵۱۱۶

بیك خانم منشی که بتواند به شهرستان نیز مسافرت نماید نیازمندیم باراهنما۲ شماره ۹۹۹ مکاتبه و تلفن ۳۱۱۲۳۱
آـ ۱۰۹۴۹

گروه صنعتی شهریار
جهت تکمیل‌کادرفنی‌کارخانجات وابسته در اهواز دونفر مهندس برق عمومی با تجربه که‌واجد شرایط زیر باشند استخدام مینماید .
۱ـ تابعیت ایران .
۲ـ خدمت وظیفه عمومی را انجام داده یا برگ معافیت در دست داشته باشند .
۳ـ حداکثر سن ۴۰ سال .
واجدین شرایط میتوانند برای مصاحبه و کسب اطلاعات بیشتر باداره کل‌کارگزینی گروه واقع در خیابان شیراز(بهجت‌آباد) ساختمان شماره ۲۴۸ مراجعه فرمایند .
۱ـ۲ آـ ۱۰۸۳۰

جویای کار

راننده پایه دوهمگانی وارد بامور کارهای دبستان و کودکستان متاهل . با سوادتمام وقت آماده کار حقوق ۶۵۰ الی ۶۰۰ تومان تلفن ۵۳۴۰۱۰
۱ـ۲ آـ ۱۰۸۳۹

راننده ۲ شخصی‌یا معافی‌متاهل جویای‌کار ۶۲۲۲۹۵
۱ـ۲ آـ ۳۰۸۲۷

بانوئی فعال ودرستکار جهت کارهای دفتری ووارد بامور ماشین‌نویسی جویای کاراست تلفن ۳۱۱۲۳۱ راهنمای ۱۰۳۸ روزنامه اطلاعات .
آـ ۱۰۰۸۹۶

نقشه‌بردارمجرب با ۱۴ سال سابقه در شهرسازی،راه‌سازی، کانالیزاسیون محاسبات فنی پروژه ونظارت آماده است‌تلفن ۹۷۶۸۱۷
آـ ۱۰۶۱۳

آموزشگاهها

کلاس درس
برای استخدام فوری
در آموزشگاه‌فائز مرکز اموزش ماشینهای ای بی ام (مغز الکترونیك) و ماشین نویسی با متد جدید شاه‌آباد روبروی دبیرستان شاهدخت ۳۰۲۱۳۵

توجه توجه

اگر ماشین نویسی فارسی و لاتین را از ابتدا با قاعده صحیح تحت نظر اموزگاران با تجربه این اموزشگاه یا سابقه تعلیم بگیرید وقت گرانبهای شما تلف نشده موفقیتتان حتمی خواهد بود . ماشین نویسی زبانی
خیابان شاه‌آباد ـ مقابل سینما حافظ ساختمان مظفریان تلفن ۳۱۷۱۳۵
۱ـ۱۰ آـ ۱۰۱۷۹

تعلیم رانندگی
آموزشگاه رانندگی تشکری خیابان خیام ـ تلفن ۲۳۵۵۵
۱ـ۶ آـ ۷۵۰۷۰

تدریس خصوصی

انگلیسی والمانی
ساعتی ۵۰ ریال
تلفن ۶۶۳۷۶۰

فیزیك،شیمی، ریاضیات در پنج جلسه توسط دانشجویان پلی تکنیك تهران با تضمین قبولی تلفن ۳۵۴۶۹۲

ترجمه متون انگلیسی فرانسه . المانی تلفن ۳۱۳۰۹۴

تدریس خصوصی
فیزیك شیمی ریاضیات ادبیات وسیله دانشجویان دانشگاه تهران امور دانشجوئی دانشگاه تهران تلفن ۴۷۰۶۷

تدریس انگلیسی توسط
MISS. K. FOX
۹۵۰۵۸۲

تدریس ریاضیات ـ فیزیك ـ شیمی دبیرستانی بویژه ششم توسط دانشجوی ورزیده پلی‌تکنیك ۳۱۹۸۱۹
۱ـ۲ آـ ۱۰۷۷۷

فیزیك ـ شیمی ـ ریاضیات، رسم فنی با تضمین قبولی تلفن ۶۶۲۰۳۴
آـ ۱۰۳۸۸

دروس دبیرستانی تضمینی
یاساعتی توسط دانشجویان پلی‌تکنیك تهران ۹۶۲۴۷۳
۱ـ۲ آـ ۳۰۸۹۱

پانسیون

پاسیون دخترانه
۶۲۷۸۶۹

پانسیون بانوان در خانواده ۹۷۱۸۴۸
آـ ۱۰۷۵۶

گمشده

کیف مشکی چرمی محتوی دسته چکها ودیگر مدارك شخصی بنام آقای دکتر عبدالحسین مولوی مفقودگردیده که قانونا از درجه اعتبارساقط است از یابنده تقاضا داردتلفن ۳۱۱۲۳۱راهنمای۱۰۴۰روزنامه اطلاعات مراجعه ومژدگانی دریافت دارد .
آـ ۳۰۹۱۵

پسربچه‌ای بنام محمد فرزند علی (۶ ساله) از ۴ بعدازظهر جمعه گذشته خبری ازوی‌نیست هرکس اطلاعی از نامبرده دارد بتلفن ۲۲۰۳۱ اتوشهیر به‌آقایان علی‌اکبر اسکندری و عرب‌خبر داده و خانواده‌ای را خشنود سازد .
آـ ۳۰۹۱۱

تعداد ۳ فقره سفته هرکدام به مبلغ ده‌هزار ریال بحوالهکرد هروس ماددیروسیان بسررسید ۱۳ر۱ر۵۱ مفقود شده ازدرجه اعتبار ساقط است .

آگهیهای متفرقه

اسناد لاوصولی خریداریم ۳۵۱۶۱۷
آـ ۱۰۶۸۱

سرویس نومان
Naumann
چرخهای خیاطی وگلدوزی
تلفن : ۶۶۲۵۴۵

صفحه اگر یارم بشی از افشین مورد توجه قرار گرفت به صفحه فروشی‌های معتبر رجوع نمائید.

میتسوبیشی
هواکش‌هیتاچی

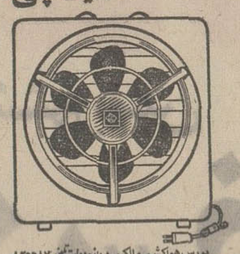

پوریس هواکش ـ مالکی ـ ۸۲۵۵۸۷ ـ هواکش هیتاچی ومیتسوبیشی ۹ساعت پس‌ازاطلاع تلفنی شمانصب میشود

به مبارکی
هرگونه جشنی در پیش دارید از
۶۶۱۴۳۳ هنرمند
دلخواه خود را بخواهید ۹۴۲۵۰

بست آلمانی دنده‌ای
به قیمت تجارتی . سعدی‌جنوبی ۸۷۴ نفیسی تلفن ۳۱۰۵۳۲
آـ ۳۰۵۷۳

داروخانه‌ها

داروخانه مهران
خیابان شیروخورشید چهارراه استخر تلفن ۹۵۴۰۰۷
آـ ۸۵۸ ۹

گاز

ایران گاز
پخش گاز
۸۲۷۱۳۱
تعمیرات
۸۲۳۰۵۱ـ۵۳
قبول سفارش همه روزه
از ۷ صبح الی۱۱شب
نمایشگاه مرکزی خیابان شاهرضا شماره ۳۳۰

بوتان ۸
BUTANE
شرکت بوتان
از۷صبح تا۹شب
پخش گاز
۹۵۳۰۵۱

ارساگاز
۸۲۴۰۲۱

پرسی گاز
گازوسرویس
غرب خیابان پهلوی
۹۶۳۰۲۱ الی ۹۶۳۰۲۵
از۷صبح تا۷شب
شرق خیابان پهلوی
۸۲۲۰۲۱ الی ۸۲۲۰۲۵
۸۳۰۰۳۱ الی ۸۳۰۰۳۵
از۷صبح تا۱۰شب
تلفن‌مخصوص تعمیرات ۸۲۶۲۴۰

شورت هند انگلیسی و آلمانی
(GREGG-PITMAN'S VERKEHRSCHRIET
وماشین‌نویسی(فارسی‌ـانگلیسی فرانسه ـ آلمانی ـ روسی)
وماشین نویسی I.B.M را باآخرین متدوباشرایط بسیار سهل در مدت کوتاه در
مؤسسه‌زبانهای خارجی
بیاموزید .
و بدریافت دیپلم R.S.A و MGH نائل آئید
خیابان شاه ساختمان الومینیوم طبقه پنجم تلفن ۶۶۰۶۷۸ و ۶۶۰۸۲۹

برای شرکت‌در تهیه‌فیلم‌های تلویزیونی وسینمائی به تعدادی زن و مرد نیازمندیم علاقمندان با در دست داشتن دو قطعه عکس و یک برگ رونوشت شناسنامه به آدرس ذیل مراجعه نمایند.
عباس‌آباد روبروی مدرسه عالی‌بازرگانی‌ساختمان ۹۹ طبقه دوم

در نمایشگاه‌بزرگ مبل ایتال استیل
دیگر حراج نیست
بلکه تاراج است
انواع مبلهای مدرن ـ و سرویس‌های مجلل اطاق خواب ـ و میز و صندلی های جدید و سایر مبلمان دیگر منزل و دفتر کار مدل‌های سال ۷۲ باندازه‌های مختلف و طرحها و رنگهای گوناگون که شاید در نوع خود بینظیر میباشد بارزانترین قیمت و سهلترین شرایط
بمعرض حراج گذارده شده است
به خانواده‌های محترمیکه از این حراج دیدن فرمایند یك کادوی مجانی وبکسانیکه خریدنمایند یك گلدان زیبای کریستال تقدیم میگردد
شاهرضامقابل‌دانشگاه ـ نمایشگاه‌مبل‌ایتال‌استیل تلفن ۶۶۳۶۳۶

مجانی مجانی
باخرید یک دستگاه تلویزیون از فروشگاه ایران یک بارند اسکی یا زنجیر چرخ مجانی دریافت دارید مدیران محمد رضا شاه
۹۵۹۶۶۶
۹۵۰۰۹۰

کلاسهای جدید تضمینی ششم طبیعی
ریاضیات، فیزیك ، شیمی، زبان
گروه فرهنگی اروندمیدان ۲۴ اسفند
ثبت‌نام ... شروع ... وبت ازساعت ۵ر۲و۵ر۴و۵ر۶

باپیانویاماها بدنیای نشاط و زیبائی وارد شوید

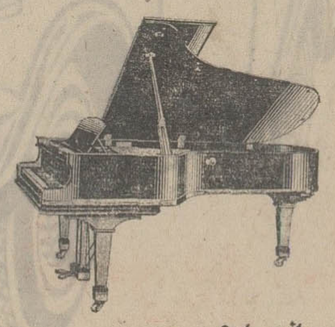

نماینده انحصاری
محصولات ارزنده یاماها
شرکت بازرگانی زره :
خیابان سعدی‌جنوبی، جنب بانك ملی
YAMAHA
SINCE 1887

برنامه سینماها

★ **فرودگاه ـ رنگی ـ برت‌لنکستر ـ دین‌مارتین**
شهرفرنگ (۶۲۷۶۲۸) ۱۱ـ ۲٫۳۰ ـ ۵ ـ ۷٫۳۰ ـ ۱۰
★ **جاسوسه ـ رنگی ـ راك‌هودسن‌ـجولی‌اندروز**
آتلانتیك (۶۲۷۱۷۱) ۱۱ـ ۲٫۳۰ ـ ۵ ـ ۷٫۳۰ ـ ۱۰
★ **در تلاطم زندگی ـ رنگی ـ ریچارد چمبرلن**
رادیوسیتی (۴۳۳۲۰) ۱۱٫۱۵ـ ۳٫۳۰ـ ۵٫۳۰ـ ۷٫۳۰ـ ۹٫۴۵
★ **قصه عشق ـ رنگی ـ رایان اونیل‌ـالی‌مك گروا**
دیاموند (۸۲۸۴۰۰) ۱۱٫۱۵ـ۳٫۳۰ـ۵٫۳۰ـ۷٫۳۰ـ۹٫۴۵
★ **نخستین شکوفه عشق‌ـرنگی ـجیانی‌موراندی**
شهرقصه (۶۲۷۲۹۰) ۱۱ـ۲ـ۴ـ۶ـ۸ـ۱۰
★ **تعقیب ـ رنگی ـ مارلون‌براندو**
امپایر (۶۲۹۳۴۲) ۱۱٫۱۵ـ۳ـ۵٫۱۵ـ۷٫۳۰ـ۹٫۴۵
★ **فضانورد اجباری ـ رنگی ـ دون‌مانس**
سینه‌موند (۴۸۳۲۲) ۱۱ـ۳ـ۵ـ۷ـ۹
★ **شهر وحشی ـ رنگی ـ چارلزبرونسون**
سانترال (۴۸۶۸۶) ۱۱ـ۱ـ۳ـ۵ـ۷ـ۱۵٫۹
متروپل (۳۱۹۴۱۰)۱۰٫۳۰ـ۱۲٫۳۰ـ۲٫۳۰ـ۴٫۳۰ـ۶٫۳۰ـ۸٫۴۵
رویال (۹۲۹۷۸۵) ۱۰ـ۱۲ـ۲ـ۴ـ۶ـ۸ـ۱۰٫۱۵
گلدن سیتی (۶۶۳۲۶۹) ۱۱٫۳۰ـ۳٫۳۰ـ۵٫۳۰ـ۷٫۳۰ـ۹٫۴۵
★ **تابستان باتو ـ رنگی ـ مایکل داکلاس**
پولیدور (۴۲۶۳۱) ۱۱٫۱۵ـ۳٫۳۰ ـ ۵٫۳۰ـ۷٫۳۰ـ۹٫۳۰
★ **دردسر خوشگلا ـ رنگی ـ اورسولااندرس**
ب.ب (۸۲۹۶۴۱) ۱۰٫۳۰ـ ۲ـ ۴ـ ۶ـ ۸ـ۱۰
★ **ساموراى ـ رنگی ـ آلن‌دلون**
تخت‌جمشید (۴۳۵۵۰) ۳ ـ ۵ ـ ۷ ـ ۹
★ **چه کسی شوخی میکند ـ رنگی ـ سیدسزار**
مولن‌روژ (۷۵۲۹۲۹) ۱۱ـ۳ـ۵٫۱۵ـ۷٫۳۰ـ۹٫۴۵
دیانا (۴۷۳۶۵) ۱۱ـ۳ـ۵٫۱۵ـ۷٫۳۰ ـ ۹٫۴۵
کریستال (۳۱۷۱۷۵) ۱۰٫۳۰ـ۲ـ۴٫۱۵ـ۶٫۳۰ـ۸٫۴۵
مهتاب (۴۷۷۷۷) ۱۰٫۳۰ـ۲٫۳۰ـ۴٫۴۵ـ۷ـ۹٫۱۵
اسکار (۹۵۰۸۹۸) ۱۰ ـ ۲ ـ ۴٫۱۵ ـ ۶٫۳۰ـ ۸٫۴۵
★ **رشید ـ بهروز وثوق ـ زری خوشکام**
کاپری (۴۸۴۰۱) ۱۱ـ۱ـ۳ـ۵ـ۷ـ۹٫۱۵
نیاگارا (۶۶۵۳۰۷) ۱۱ـ۱ـ۳ـ۵ـ۷ـ۹٫۱۵
اروپا (۳۰۳۱۷۹) ۱۰٫۳۰ـ۲٫۳۰ـ۴٫۳۰ـ۶٫۴۵ـ۹
سیلوانا (۳۹۳۷۷۷) ۱۰٫۱۵ـ۲٫۱۵ـ۴٫۱۵ـ۶٫۳۰ـ۸٫۳۰
میامی (۷۵۴۳۲۹) ۱۱ـ۱ـ۳ـ۵ـ۷ـ۹
الوند (۳۵۶۵۳۸) ۱۰ـ۱۲ـ۲ـ۴ـ۶ـ۸
ارانوس (۲۷۹۷۱) ۱۰٫۳۰ـ۲٫۴۵ـ۴٫۴۵ـ۶٫۴۵ـ۸٫۴۵
کیهان (۹۵۷۳۶۰) ۱۰٫۱۵ـ۲٫۱۵ـ۴٫۱۵ـ۶٫۱۵ـ۸٫۱۵
مارلیک (۹۶۳۶۱۶) ۱۱٫۱۵ـ۳٫۱۵ـ۵٫۱۵ـ۷٫۱۵ـ۹٫۱۵
سیلورسیتی (۸۶۱۲۰۵) ۱۰٫۳۰ـ۲٫۳۰ـ۴٫۳۰ـ۶٫۳۰ـ۸٫۳۰
★ **نقره داغ ـ ناصر ملك‌مطیعی ـ امین امینی**
رکس (۳۱۵۲۹۳) ۱۰٫۳۰ـ۲٫۳۰ـ۴٫۳۰ـ۶٫۳۰ـ۸٫۳۰
آسیا (۴۲۹۰۹) ۱۱ ـ ۱ ـ ۳ ـ ۵ ـ ۷٫۱۵ ـ ۹٫۳۰
شهوند (۳۵۴۰۴۰) ۱۰٫۳۰ـ۲٫۳۰ـ۴٫۳۰ـ۶٫۳۰ـ۸٫۳۰
لیدو (۹۵۱۲۸۲) ۱۰ ـ ۱۲ ـ ۲ ـ ۴ ـ ۶ ـ ۸
رنگین‌کمان (۷۵۶۷۶۰) ۱۰ـ۱۲ـ۲ـ۴ـ۶ـ۸
همای (۳۱۱۶۶۹) ۱۰٫۳۰ـ۲٫۳۰ـ۴٫۳۰ـ۶٫۳۰ـ۸٫۳۰
ژاله (۳۰۴۱۲۰) ۱۰٫۳۰ـ۲٫۳۰ـ۴٫۳۰ـ۶٫۳۰ـ۸٫۳۰
پاسارگاد (۷۹۲۷۸۲) ۹ـ۱۱ـ۱ـ۳ـ۵ـ۷ـ۹
توسکا (۵۸۵۴۴) ۱۰٫۳۰ـ۲٫۳۰ـ۴٫۳۰ـ۶٫۳۰ـ۸٫۳۰
چرخ‌و فلک (۹۵۰۵۵۸) ۱۰ـ۱۲ـ۲ـ۴ـ۶ـ۸
المپیا (۹۵۶۷۹۶) ۱۱ـ۱ـ۳ـ۵ـ۷ـ۹
فیروزه (۷۵۷۶۶۹) ۹ـ۱۱ـ۱ـ۳ـ۵ـ۷ـ۹
ماندانا (۷۹۹۸۲) ۱۰٫۳۰ ـ ۲٫۳۰ ـ ۴٫۳۰ـ۶٫۳۰ـ۸٫۳۰
شرق (۵۴۰۲۴) ۱۰٫۳۰ـ۲٫۳۰ـ۴٫۳۰ـ۶٫۳۰ـ۸٫۳۰
★ **دو ساتیریکون ـ رنگی ـ چیچو ـ فرانکو**
ایفل (۳۱۱۴۷۷) ۱۰ـ۱۲ـ۳ـ۵ـ۷ـ۹
★ **آخرین روز های رود ـ رنگی ـ روری گالهون**
ری (۲۲۵۷۸) ۹ـ۱۱ـ۱ـ۳ـ۵ـ۷ـ۹
فردوسی (۳۱۵۷۸۴) ۱۰٫۳۰ـ۲٫۳۰ـ۴٫۳۰ـ۶٫۳۰ـ۸٫۳۰
★ **بن‌هور ـ رنگی چارلتون‌هستون ـ استیفن‌بوید**
ادئون (۳۱۸۱۱۸) ۱۰ ـ ۱٫۳۰ ـ ۳٫۳۰ ـ ۵ ـ ۹٫۱۵
★ **قتل دیشب اتفاق افتاد ـ رنگی ـ رافدالوه**
ریولی (۷۵۷۷۷۷) ۱۱ـ۳٫۳۰ـ۵٫۳۰ـ۷٫۳۰ـ۹٫۳۰
★ **مقتول فراری ـ رنگی ـ لونی‌دوفونس**
پارامونت (۴۸۳۲۱) ۱۱٫۱۵ـ۳٫۳۰ـ۵٫۳۰ـ۷٫۳۰ـ۹٫۳۰
★ **کندی ـ رنگی‌ـمارلون براندو ـ ریچاردبرتون**
سینما ونک (۶۲۹۰۱۶) ۱۱ـ۱۵ـ۳٫۳۰ـ۵٫۴۵ـ۷ـ۱۰
* **سامسون ـقویترین مرد روی زمین ـ رنگی**
سهیلا (۳۱۶۴۲۴) ۱۰٫۳۰ـ۲٫۳۰ـ۴٫۳۰ـ۶٫۳۰ـ۸٫۳۰
دروازه‌طلائی (۳۵۲۱۶۰) ۹ـ۱۱ـ۱ـ۳ـ۵ـ۷ـ۹
★ **مبارزه با شیطان ـ رنگی ـ بیك‌ایمانوردی**
اونیورسال (۶۶۶۹۵۳) ۱۱ـ۳ـ۵ـ۷٫۱۵ـ۹٫۳۰
پاسیفیک (۷۵۳۳۱۱) ۱۱٫۳۰ـ۱٫۳۰ـ۳٫۳۰ـ۵٫۳۰ـ۷٫۳۰ـ۹٫۳۰
ایران (۳۱۶۳۵۴) ۱۰٫۳۰ـ۲٫۳۰ـ۴٫۳۰ـ۶٫۳۰ـ۸٫۳۰
ساینا (۳۵۲۴۴۲) ۱۰ـ۱۲ـ۲ـ۴ـ۶ـ۸
تیسفون (۹۵۸۸۸۲) ۹ـ۱۱ـ۱ـ۳ـ۵ـ۷ـ۹
مراد (۷۵۳۳۸۲) ۹ـ۱۱ـ۱ـ۳ـ۵ـ۷ـ۹
موناکو (۷۹۵۵۷۶) ۱۰ـ۱۲ـ۲ـ۴ـ۶ـ۸
داریوش (۲۶۲۶۵) ۹ـ۱۱ـ۱ـ۳ـ۵ـ۷ـ۹
آستارا (۸۷۴۰۲۲) ۱۰٫۳۰ـ۲٫۳۰ـ۴٫۳۰ـ۶٫۳۰ـ۸٫۳۰
پرسپولیس (۵۸۱۰۸۳) ۹ـ۱۱ـ۱ـ۳ـ۵ـ۷ـ۹
کارون (۹۵۵۱۶۵) ۱۰ـ۱۵٫۱۲ـ۲٫۳۰ـ۴٫۴۵ـ۷ـ۹
دریا (۷۹۱۷۴۶) ۱۰ـ۱۲ـ۲ـ۴ـ۶ـ۸٫۱۵
مونت‌کارلو (۷۹۷۴۱) ۱۰٫۴۵ـ ۱۲٫۴۵ـ۲٫۴۵ـ۴٫۴۵ـ۶٫۴۵ـ۹
★ **دایره سرخ ـ رنگی ـ آلن‌دلون**
کسری (۸۲۶۹۳۹) ۱۰٫۳۰ ـ ۲ـ ۴ـ ۶ـ ۸ـ ۱۰
★ **کازینو رویال ـ رنگی ـ اورسولاآندرس**
درایوین ونک (۶۲۲۵۵۷) ۵٫۳۰ـ۷٫۳۰ـ۹٫۳۰
★ **یك مرد و یك زن ـ رنگی‌ـ ژان لوئی‌ترانتینال**
بولوار (۶۶۰۲۹۲) ۱۱ـ۲ـ۴ـ۶ـ۸ـ۱۰
★ **مادرهند ـ رنگی ـ راجندراکومار**
حافظ (۳۹۱۰۷۴) ۱۰٫۳۰ ـ ۱۲٫۳۰ ـ ۲٫۳۰ ـ ۴٫۳۰ ـ ۶٫۳۰ ـ ۸٫۳۰
★ **بن‌هور ـ رنگی چارلتون‌هستون**
پلازا (۴۴۲۵۵) ۹٫۳۰ ـ ۱٫۳۰ ـ ۵٫۳۰ ـ ۹٫۳۰
* **ترینیتی ـ رنگی ـ ترنس‌هیل ـ بوداسپنسر**
تاج (۳۱۳۸۶۴) ۱۰٫۱۵ ـ ۲٫۱۵ ـ ۴٫۱۵ ـ ۶٫۱۵ ـ ۸٫۱۵ ـ ۱۰٫۱۵
برلیان (۳۹۳۵۳۵) ۹٫۱۵ ـ ۱۱٫۱۵ ـ ۳٫۱۵ ـ ۵٫۱۵ ـ ۷٫۱۵ ـ ۹٫۱۵
★ **ساموآ ـ ۱۸ سالگان در آفتاب**
دنیا (۳۹۳۸۱۲) ۱۰ـ۱۲ـ۲ـ۴ـ۶٫۳۰ـ۸٫۳۰
★ **میوه گناه ـ فخرالدین ـ نیلوفر**
خورشیدنو (۳۹۳۵۷۸) ۹ـ۱۱ـ۱ـ۳ـ۵ـ۷ـ۹
★ **آدمك ـ رنگی ـ زری خوشکام**
مازستیك (۶۶۸۴۶۱) ۱۱ـ ۳ـ ۵ـ ۷ـ ۹
★ **در تابش آفتاب یونان ـ رنگی‌ـ آنتونی‌کوئین**
گلدیس (۶۲۸۷۱۳) ۳٫۳۰ـ۵٫۳۰ـ۷٫۳۰
★ **زیر آفتاب سوزان ـ رنگی ـ آلن‌دلون**
پارك (۳۱۹۶۳۷) ۹ـ۱۱ـ۱ـ۳ـ۵ـ۷ـ۹
★ **بازگشت ۷دلاور‌ـ رنگی‌ـ مرك دوبار درمیزند**
ستاره (۵۳۹۷۲۱) ۹ـ ۱۱ـ ۱ـ ۳ـ ۵ـ ۷ـ ۹
★ **توبروك ـ رنگی ـ جرج‌پیارد**
پردیس (۳۰۴۲۵۹) ۹ـ۱۱ـ۱ـ۳ـ۵ـ۷ـ۹
★ **حمله پنهانی ـ ژاندارم سن تروپه**
البرز (۳۰۴۲۵۸) ۳۰ـ۸ـ۱۲ـ۳٫۳۰ـ۷ـ۸٫۳۰ـ۱۰٫۳۰

سانس انگلیسی
گلدیس ساعت ۹٫۳۰ (درتابش آفتاب یونان)
درایوین ونک ۵٫۳۰ ـ ۷٫۳۰ ـ ۹٫۳۰ فیلم (کازینورویال)

★ **تئاترها**
تالار ۲۵ شهریور . فرفره‌ها و سگی در خرمن‌جا
علی نصیریان . چهره‌آزاد (کارگردان جوانمرد)
شروع ۸٫۱۵ تلفن ۲۵۴۴۴۴
تالار فردوسی دانشگاه تهران ـ کرکدن

علم و تقوی

از : دکتر محمد رضا صالحی کرمانی

دو عنصر اصلی امامت

بمناسبت رحلت حضرت امام محمد باقر «ع» پنجمین پیشوای شیعیان

او امام بود و لازم است که نخست بشناخت امام بپردازیم !

امامت از نظر شیعه منصبی است الهی و معنوی و شخصیتی پراز و لازم است که شایسته دریافت این مقام عظیم شود ، هرکسی را شایستگی دریافت این منصب نیست .

تقوی و علم دو عنصر اصلی امامت را تشکیل میدهند ، و میدانیدکه‌دیگر فضائل همه شاخه هائی هستند از این دو ریشه اصلی : علم و تقوی .

امام باید از علمی سرشار برخوردار باشد ، علمی برکنار از لغزش و خطا ، او راهنما و رهبرامت است ، و درنتیجه لغزش و اشتباهش جبران ناپذیر .

امام باید معصوم باشد ، یعنی از لغزش و خطا بدور و این عصمت ، هم باید درناحیه علم باشد و هم درناحیه عمل .

به این جهت ما شیعیان معتقدیم که علم ودانش امام از مکتب وحی منشاء می گیرد ، و پیوندی ناشناخته با علم الهی دارد ، به این جهت از لغزش و خطا بدور است .

امام باید درپرتو علم وبینش خاص خود مصالح فردی و اجتماعی امت را تشخیص دهد و پس‌از این تشخیص گام درراه اجرای آن بردارد و دراینجا است که به عنصر اصلی دیگر یعنی تقوی میرسیم ،

شناخت مصالح نخستین گام است و به دنبال این شناخت باید نیروئی درامام باشد که رفتار خود را منطبق بااین مصالح کند . خود را و منافع خود را نه‌بیند ، هوسها و تمایلات بین او ومصالح ملت پرده و حجاب ایجاد نکنند ، و این نیروئی است مقدس و درعین حال کمیاب .

مرحله اوج و تکامل آن را درائمه دین می‌نگریم ، و این همان نیرو و حالتی است که از آن درمنطق‌قرآن باکلمه تقوی تعبیر میشود .

امام محمدباقر علیه‌السلام مانند دیگر ائمه‌دین از دوعنصر علم و تقوی بمرحله کمال‌برخوردار بود .

آن حضرت را «باقرالعلوم» میگفتند . یعنی «شکافنده» دانشها» تجلی علمی امام شکوهی خاص داشت . و این تجلی بموجب شرایط خاص زمان بود .

توضیح آنکه :

اصولا تحول‌عظیم‌اسلامی‌که بادست توانای‌رسول‌اکرم اسلام بنیان گذاری شده است تحولی براساس علم و دانش و فرهنگ ، و راز دوام و بقاء اسلام را نیزباید درهمین نکته جستجو کرد ، که پی‌و بنیان آنرا علم و دانش تشکیل داده است .

اسلام دینی است آمیخته بازندگی نه جدا از آن . هدف اسلام اداره زندگی امت براساس واقعیتها است .

و اداره امت بدون داشتن یك مکتب حقوقی زنده و همه‌جانبه میسر نیست ، حقوقی که تمام زوایای زندگی انسان ها را شامل شود ، و به اینجهت اسلام‌باواقع‌بینی عالمانه‌ای «حق» را محور کار خود قرارداده است ، ولی‌بایدتوجه داشت که «حق» اززاویه دید اسلام دامنه‌ای وسیع و پرگسترش دارد .

«حق» درمکتب های حقوقی غیر مذهبی ، محدود است و تنها یك قسمت از نواحی مختلف زندگی بشر را شامل میشود . دراین حقوق قسمت های وسیعی از ناحیه روح انسان نیزنادیده گرفته میشود . حق‌خدا برخلق و وظیفه خلق دربرابر خدا و یاحقوق اخلاقی (نه قانونی) مردم بریکدیگر مسائلی است که مکتب های غیرمذهبی‌آنها را نادیده میگیرند .

ولی دراسلام «حق» بمعنای وسیعش مورد نظر و توجه است .

به‌این جهت است‌که حتی مسائل اعتقادی وعبادی و اخلاقی را نیز شامل میگردد .

رسول اکرم زیربنا و اصول اساسی یك چنین‌مکتبی را پی‌ریزی کرد . و آنگاه این وظیفه جانشنیان وائمه دین‌بود که باتوجه به امکانات روز ، این درخت رابارور سازند و این اصول را بشکافند .

این شکافنده‌گی ، امکانات و شرایط خاصی لازم داشت که نخستین و اساسی ترین آنها ، آزادی بود

آزادی ائمه دین در فعالیت ها ی‌علمی .

و این آزادی دردوران امام‌محمدباقر علیه‌السلام بدست آمد ،

چه‌آنکه درعصر آن حضرت بنی‌امیه که همیشه سد راه ائمه دین بوده و تاآنجا که می توانستند آنها را درمحدودیت قرار می دادند ، دربرابر قدرت نیرومندی بنام عباسیان قرار گرفتند ، عباسیان که پرچمدار نهضتی‌نو و تازه بودند کار را از هرجهت بربنی‌امیه سخت گرفتند و درنتیجه بنی‌امیه عقربك توجه‌خودرا از خاندان‌علوی و ائمه‌دین برداشته و به عباسیان پرداختند ، و بااین ترتیب آزادی بدست آمد و امام محمدباقر علیه‌السلام از این فرصت استفاده کرد و به نشر معارف اسلامی و شکافتن اصول مکتب حقوقی شیعه پرداخت .

امام‌محمد باقرعلیه‌السلام ، طبق‌مشهورروز جمعه سوم ماه‌صفرسال ۵۷ هجری درمدینه‌طیبه از مادر متولد شد ، درحادثه عاشورا چهار ساله بوده است و درسن ۳۸ سالگی باوفات پدرارجمندش امام زین‌العابدین مسند مقدس امامت را احراز فرمود و از آن پس بکارتعلیم پرداخت و این تعلیم آنچنان توسعه و گسترش داشت که تنها محمدبن‌مسلم میگوید که سی هزار حدیث از آن حضرت سئوال کردم و جواب شنیدم .

امام باقر طی ۱۹ سال و چند ماه دوره امامت خویش فقه و حقوق اسلامی را توسعه و گسترش دادو کتب علمی شیعه را از بیانات مستدل و محکم خود سرشار ساخت . ولی باکمال تاسف این دوران دوام زیادی نداشت و سرانجام بدستور هشام‌بن‌عبدالملك‌مروان آن حضرت رادرسن ۵۷ سالگی و درسال ۱۱۴ هجری‌مسموم ساخته و جهان اسلام را از برکات وجود مقدسش‌محروم ساختند .

حالادیگه..... هرچی بگی میارزه
بشکن!

سیاه و سفید در خانه خدا

و این سیاه‌پوستی است درمکه،حج گزاری است از قاره افریقا ، سرزمین سیاهان .

او به منظور حج شهرهاودیار هارا‌پشت سر گذارده وبه سرزمین وحی، زادگاه اسلام قدم نهاده است ، آمده است تا بادیگر حج گزاران در استان‌خدا اظهار عبودیت کند ،وبه انجام‌دادن مراسم‌حج پردازد .

ودر انجا از هر نژادی هست .

سیاه ، سفید ، زرد ، شرقی ، غربی .. وآنچه که نیست بیگانگی و جدائی است .

ودر آنجا کلمه «امتیاز »منفورترین ومحکوم‌ترین کلمات است .

سفید با سیاه و سیاه با سفیداحساس همبستگی وبرادری می کند ، درکنار هم‌ودر اغوش هم مراسم را شروع می ـ کنند وپایان می رسانند .

اینجا مکه است .

زادگاه « ان‌اکرمکم عندالله اتقیکم»

دراینجا روزی پیغمبر آورنده اسلام ، برتری‌های نژادی را فقط با یك‌جمله محکوم کرده‌است :

فرموده‌است:

عرب‌را بر عجم برتری نیست‌و سفید را برسیاه مزیتی‌نمی باشد .

جمله‌ای کوتاه بود ولی‌ازایمان‌ومذهب نیرو می گرفت.پشتوانه‌ای‌معنوی‌داشت، همان پشتوانه‌ای که دنیای مادی‌از آن محروم است .

این جمله کوتاه با پشتوانه این نیروی معنوی‌با عظمت مشکل سیاه راحل کرد، ومسلمان‌سفید را در کنار مسلمان‌سیاه قرارداد بدون‌اینکه از یکدیگراحساس نفرت‌و انزجار کنند .

دنیادستور می دهد ، قانون وضع میکند، سیاه را با سفید برابر معرفی می کندو سازمانهای بین‌المللی هم انرا تاییدمی‌ـ کنند ولی چون اینهاهمه‌ازپشتوانه‌ایمان محرومند کاری‌از پیش‌نمی برند ، و مشکل سیاه در بزرگترین‌ومتمدن‌ترین ممالك جهان همچنان به صورت‌مشکلی بزرك‌باقی میماند .

عکس از : عباس جلائی

هفته تجلی عواطف

«من سمع رجلا ینادی یاللمسلمین یجبه‌فلیس بمسلم»
کسی که فریاد کمك طلبی انسانی را بشنود و به آن جواب ندهد مسلمان نیست .
رسول اکرم (ص)

پدیده‌ای عظیم بود

ایران مسلمان بکمك برخاست ، کمك به برادران وخواهران مسلمان‌رانده‌شده.

این کمك بصورت موجی پر قدرت همه را دربر گرفت، تمام طبقات را و آفریننده هیجانی مقدس بود .

وباید دید که عامل و پدید آورنده این هیجان چه بود؟ آیا جز عواطف معنوی و مذهبی .

بشر هرگز برکناروجدای از این عواطف نبوده است، مسئله‌اینست که باید این عواطف را شکوفان ساخت.در هفته‌ای تجلی عواطف جامعه مسلمان ما بدون اینکه با الزام و اجباری روبروباشد، سیل هدایا و کمك رابسوی برادران و خواهران رانده شده خود سرازیر ساخت.

نه زوری بود و نه سر نیزه‌ای ونه مامور وصولی . الزام قانونی در کار نبود، وتنها عواطف مذهبی و معنوی وانسانی بود که به تجلی پرداخت و دنیای مادی قرن بیستم ، این عواطف رانادیده گرفته است . بشر را در چهارچوب مادیات خلاصه می کند .

ولی هفته تجلی عواطف بخوبی نشان داد که بشر اوجی فراتر از افق مادیات دارد .

آنگاه که عواطف معنوی‌و مذهبی شکوفان شوندوبتجلی پردازند ، صحنه هائی می ـ آفرینند که هر قدرت‌دیگری از آفرینش آن عاجز است.

وچه لازم و بجا است که قدرتها و حکومتها این عامل را بشناسند و در مسیر شکوفان ساختن و پرورش‌آن برنامه هائی دائمی وهمه‌جانبه داشته باشند .

اینجاست که به مسئله لزوم دین و اخلاق و معنویت میرسیم سعادت جامعه جز در پرتو دو عامل میسر نیست.معنویت واقتصاد.و یا بعبارتی دیگر دنیا و آخرت.

تمدن امروز همه چیز رابا چشم اقتصاد می نگرد، ولی اسلام مسائل را از دو دریچه می بیند ، یکی اقتصاد ویکی هم معنویت .

رشد اقتصادی لازم است ولی از آن لازم‌تر رشدمعنوی و مذهبی است .

آنجا که شعله مقدس مذهب و فروغ پر درخشش ایمان خاموش شود تاریکی جان می گیرد .

واین تاریکی بصورت‌های مختلفی تجلی می کند :به صورت جنك . بصورت بی‌ـ خانمان کردن انسانها و در بدر ساختن آنها .

وسیل عظیم رانده‌شدگان ایرانی از عراق یکی ازنمونه های این تاریکی بود . ونور ایمان و معنویت نیز تجلیاتی خاص دارد .

و«هفته کمك» نیز یکی از جلوه گاههای درخشان این نوربود .

حالادیگه..... هرچی بگی میارزه
بشکن!

جوایز بلیطهای
اعانه ملی
مخصوص ششم بهمن
۶ پیکان سفید
جایزه ۶ قهرمان شانس
جایزه ممتاز: ۱۵۰ هزار تومان

بنفع رانده شدگان

بمنظور پاسخ به احساسات پرشور هم میهنان عزیز در راه تأمین رفاه و آسایش بیشتر هموطنان رانده شده ، عواید بلیطهای اعانه ملی مخصوص ششم بهمن ، سالگرد انقلاب سفید ایران ، برای کمك به بهبود زندگی بازگشتگان اختصاص یافته است .

اکنون برای فرد فرد هم میهنان عزیز در هر نقطه ایران که هستند فرصت مغتنم و گرانبهائی است تا بشکرانه برخورداری ازمواهب و ثمرات درخشان انقلاب سفید باخرید حتی یك برگ بلیط اعانه ملی ، به بهبود زندگی هموطنان رانده شدهٔ خود کمك کنند و برامکانات موجود در راه تأمین رفاه آنان بیفزایند .

بلیطهای اعانه ملی مخصوص ششم بهمن ، چهارشنبه ۶ بهمن قرعه کشی میشود

تفسیر اقتصادی

اوپک و توافقهایش

علی باستانی

اوپک یکی از دو مشکل خود را با کمپانی های نفتی ،با یک فرمول«راضی کننده» حل،و پیرامون مشکل دوم بحث سختی را آغاز کرد .

مشکل اول اوپک ناشی از کاهش ارزش دلار بود. در ۱۵ اوت سال ۱۹۷۱ رئیس جمهور ایالات متحده آمریکا تصمیمات محدود کننده اقتصادی جدیدی را اعلام کرد. که یکی از آنها جدا کردن طلا ازدلار بود. دلار از سالهای قبل ضعیفشده بود اما از آنجائیکه قابل تبدیل به‌طلا بودکماکان ارزش رسمی و حتی ماهیتی خود را حفظ کرده بود،عوارض منفی‌ناشی از این ثبات متوجه درآمد و اقتصاد امریکا میشد، وضرری بکسی وارد نمیامد .اما وقتی طلا از دلار جداشد ضرر از امریکا به خارج از امریکا و یا دقیق‌تر گفته باشیم متوجه همه جهان شد .

بناچار تجارت و صنعت و معدن برای مقابله بادلار بدون طلا قیمت‌ها را تا سطح کاهش حقیقی دلار ودر بعضی موارد بیش از آن افزایش یافت همه آنهائیکه درآمد دلاری داشتند ضرر دیدند ازجمله صاحبان نفت. کشور های صاحب نفت طبق قرارداد های موجود خود تعیین کننده قیمت نفت نیستند قیمت نفت دردست کمپانیهای نفتی است که‌آنها برخلاف دیگر مواد معدنی و کالاهای صنعتی حاضر نبودند که قیمت نفت هم مثل یک کالا بمیزان و مشابه کالاهای‌دیگر افزایش یابد تا ضرر کاهش دلار جبران شود.

اوپک که سازمان متشکل و آگاه کشور های صاحب نفت است بلافاصله مسئله کاهش دلار و ضرر ماهیتی این کشور هارا مورد بررسی قرار دادو همه این کشور ها از طریق این سازمان تقاضای جبران ضرر کردند . مذاکرات اولیه کمیرهبری ایران در تهران انجام گرفت باتفاهم ولی بدون توافق پایان یافت . در مذاکرات بعدی هم تفاهم بیشتر شد ولی توافق بوجود نیامد . بهمین جهت اوپک تصمیم گرفت که اگر کمپانیها ضرر کاهش دلار راجبران نکنند تصمیمات یکطرفه اتخاذ و به اجرا گذارند . چند روز بعد از این تصمیم ناگهانی کاهش و افزایش رسمی دلار و بدنبال آن ده ارز جهان وضع و محاسبات را که تا آنروز مبهم وپیچیده بود روشن ساخت . دلار رسما ۷٫۸۹ درصد کاهش یافت و ارزهای دیگر بخصوص‌ین ژاپن‌و مارک آلمان افزایش پیدا کرد .درنتیجه قیمت نفت برای آلمان وژاپن ارزانتر برای فرانسه و ایتالیا گرانتر و برای انگلستان و کشور های‌گروه لیره استرلینگ برابر تمام شد .

برای حل و فصل نهائی اختلافات فوق کنفرانس ژنو روز یازدهم ژانویه تشکیل گردید این کنفرانس‌از یک جهت روشن و آشکار واز یک جهت دیگر مبهم و نگران کننده‌بود. نگرانی مربوط به اختلافات سیاسی عراق و الجزیره ولیبی‌با ایران بود ، ایران‌رهبری این‌مذاکرات را در دست داشت وزیر دارائی ایران میبایستی کنفرانس را باتوافق همه این عوامل پیش ببرد اما از آنجائیکه عراق مخالف سیاسی‌ایران احتیاج شدید به پول داشت و جز بدست ایران در این کار موفقیتی نمیدید در کنفرانس عملا تمکین نشان داد . الجزیره ولیبی هم که معمولا به جنبه تبلیغاتی قضایا بیشتر علاقمندند، در پیشرفت کار مشکلاتی بوجود نیاوردند . در حقیقت‌نفع مادی مشترک از جنجال جلوگیری کرد و ایران موفق شدبا همکاری عربستان سعودی و شیخ‌نشینهای قطر و ابوظبی و همراهی کویت و سکوت نماینده عراق مذاکرات معضل ده‌روز ژنورابه‌نتیجه «راضی کننده» برساند .

اما جنبه آشکار و روشن قضیه این بود ، که قیمت حقیقی دلار و ارزهای دیگر معلوم شده بود ، بهمین جهت مذاکرات از حداقل که ۷٫۸۹ درصد بود که میزان رسمی کاهش دلار بود ، آغاز شد . اوپک مایل بود رقم متوسط تغییرات ده ارز جهان را که گویا ۸٫۶ درصد بیشتر میشد دریافت دارد . اما کمپانیها اصرار داشتند که چون در قراردادها قیمت نفت بادلار ارزیابی میشود باید ۷٫۸۹ درصد کاهش دلار را بپردازند در حقیقت ده روز چانه زدن ، و چند بار مذاکرات جداگانه ، و تماس نماینده‌های کمپانیهای نفتی با مراکز خود ، به رقم متوسط دیگر یعنی رقم ۸٫۴۹ پایان یافت . البته این رقم یک رقم مطلوب نبود اما معقول تشخیص داده شد . با این فرمول همه‌گروههای تندرو و میانه‌رو موافقت کردند .

اما تقاضای دوم اوپک که مذاکراتش از دو روز قبل‌آغاز شد مربوط به سهیم‌شدن کشورهای صاحب نفت در سهام کمپانیها بخصوص در فعالیتهای اکتشاف و استخراج میباشد . در این مورد الجزایر و لیبی ۵۱ درصد ، کشورهای خلیج‌فارس ازجمله ایران ۲۰ درصد ، نیجریه بین ۳۵ تا ۵۱ درصد طلب کردند. ونزوئلا واندونزی بمناسبت وضع خاص قراردادهایشان طالب چیزی نیستند . مذاکرات فوق را تاکنون زکی‌یمانی وزیر نفت عربستان سعودی رهبری میکرد ، هیچ توافق یا تفاهمی هم تاکنون بدست نیامده .

پیش‌بینی میشود که مذاکرات دوم ژنو پس از یک‌هفته بدون نتیجه نهائی پایان یابد و کمپانیها تقاضای فرصت بیشتری نمایند . قطعنامه‌های اوپک هم حل این مسئله را فوری تلقی نکرد بهمین‌جهت با اصل مهلت موافقت خواهد شد . اختلاف اساسی در اینست که کمپانیهای نفتی مایلند قیمت سهام را براساس قیمت بورس که چند برابر قیمت اصلی است تعیین نمایند درحالیکه دولتها معتقدند که قیمت اصلی سهام باید مورد عمل قرار گیرد نه قیمت بورس . از طرف دیگر قیمت اصلی هرسهم به نسبت باقی مانده قرارداد باید تعدیل شود .

براساس قیمت بورس که چند برابر قیمت اصلی است تعیین نمایند درحالیکه دولتهای صاحب نفت مدعی‌اند که قیمت اصلی باید ملاک محاسبه قرار گیرد و تازه این قیمت به نسبت مدت باقی‌مانده قرارداد کم و زیاد شود .

از آنجائیکه دو نظر حاوی صدها میلیون دلار اختلاف است لذا پیش‌بینی میشود که مهلت برای حل و فصل تمدید گردد و طرفین مذاکره بعدی را بهزمان دیگری موکول نمایند .

مهندس منصور روحانی درسمینار مهندسی زراعی گفت : در برنامه عمرانی پنجم کشور

محل احداث صنایع ـ زمینی قابل کشت وشهرها مشخص میشود

ما وظیفه داریم که مواد غذائی مورد مصرف کشور را فراهم کنیم و حتی کوشش‌کنیم‌که با افزایش تولیدات‌کشاورزی مازاد مصرف داخلی را جهت صدور به کشور های همجوار آماده سازیم .

طبق اوامر شاهنشاه آریامهر ، سیاست بهره‌وری‌اززمین در برنامه پنجم آماده میشود تا حدو مرز محل احداث‌صنایع و اراضی زراعتی و محل شهر ها معلوم‌و مشخص شود . در اجرای این برنامه از هرنوع وسیله‌ای که لازم باشد استفاده خواهد شد .

سیاست دولت در برنامه عمرانی پنجم در مورد کشاورزی به صورت دراز مدت خواهد بود و حداکثر استفاده از منابع آب کشور بعمل خواهد بود .

در جستجوی راه حل

این مطالب را آقای مهندس منصور روحانی وزیرکشاورزی وسرپرست وزارت منابع طبیعی درمراسم افتتاح سمیناربررسی مسائل مهندسی زراعی کشور در محل این وزارتخانه بیان داشت .

قبل از سخنرانی وزیر کشاورزی آقای دکتر برهان‌مدیر کل مهندسی‌زراعی وزارت کشاورزی‌گزارش مشروحی پیرامون خدمات این سازمان بیان داشت و اضافه کرد که تشکیل این سمینار به منظور دریافت طرق جدید و افزایش حجم خدمات مهندسی زراعی‌کشور است که علاوه بر کارشناسان اداره کل مهندسی زراعی تعدادی از کارشناسان سایر دستگاه های کشاورزی نیز به کمک‌گرفته شده است تادر مدت ۱۵ روز تشکیل سمینار راه حل های اساسی بررسی و پس از صدور قطعنامه به موقع اجرا گذاشته شود .

وزیر کشاورزی وسرپرست منابع طبیعی چنین گفت :

سلیقه شخصی من این است‌که در هر امر مهمی‌که قصد انجام آنرا داریم بایستی قبلا راههای سهل و آسان و مشکل بررسی کامل و کافی بشود ووقتی کار را شروع کنیم که راه روشن وهموار باشد در مورد کشاورزی من اطلاعات زیادی ندارم ولی‌به مناسبت خدمات چندین ساله در مورد آب ، اطلاعاتی کسب کرده‌ام و بدین جهت در اولین برخورد متوجه شده‌ام که هرسرمایه‌گذاری که در منابع آب بشود ، بایددنباله آن در مزارع گرفته شود تا سرمایه گذاری‌پرفایده گردد .

منصور روحانی اضافه کرد که خوشبختانه راه هموار است و دستگاه برنامه ریزی سیاست دراز مدت کشاورزی را قبول کرده است و باید از حداقل آب حداکثر استفاده بعمل آید ،زیرا میزان‌آبهای کشورنامحدوداست وبا استفاده‌صحیح از آن باید تنگنای مصرف آب را از میان برداریم .

یکپارچه کردن اراضی

در مورد استفاده صحیح از منابع آبی کشور ، وزیر کشاورزی به مقررات مربوط به تشکیل شرکت‌های سهامی‌زراعی و قانون یکپارچه کردن اراضی اشاره کرد و افزود که عوامل تولید را باید از طریق یکپارچه کردن اراضی و نسق زراعی و ادغام آنها در یکدیگر شروع کنیم و حداقل مزارع ما باید ۳۰ تا ۵۰ هکتار باشد و سیاست توسعه قطب‌های تولید را دنبال کنیم تا بتوانیم حداکثر استفاده از آب مملکت را که‌مورد تایید سیاستهای اساسی مملکت است ، ببریم .

وزیر کشاورزی اضافه کرد که پنجسال قبل شاهنشاه آریامهر هنگام بازدید از دشت قزوین از میزان استفاده از آب استفسار فرمودند و طبق اوامر شاهنشاه آریامهر موظفیم که آب را در اراضی زراعی که از هرجهت آماده بازده محصول کشاورزی است به مصرف برسانیم و اعلیحضرت مقرر فرمودند که صنایع دستی را بمنظور جذب نیروی انسانی در دشت‌قزوین که کار کشاورزی‌شان مقرون به صرفه نیست توسعه دهیم و براساس این دستور در حدود ۱۰۰ هزار نفر به کارهای صنایع دستی پرداخته‌اند .

در مورد درآمد متوسط افرادی که در کارهای کشاورزی و دامداری وارد شده‌اند ، وزیر کشاورزی‌گفت درآمد متوسط مرغداران برای هر نفر ماهانه ۵۰۰ تومان است که ازنگهداری ۵۰۰ مرغ بدست می‌آید و در مورد تولید گوشت وزیرکشاورزی اضافه کرد که باید قیمتها متعادل شود و مسلما وقتی تولید یک کیلوگوشت ۹۰ریال برای دامدار تمام میشود و مجبوراست ۷۵ ریال تحویل بدهد ، باعث‌خواهد شد که از کار دامداری دست بکشد و یا مثلا زارعی که تولید پیاز برایش هرکیلو ۸ ریال‌تمام میشودمجبورمیشود۶ریال‌بفروشد، ناگزیربه‌کناره‌گیری ازکارکشت پیاز خواهد شد و این نکته باید مورد قبول باشد که اکثر تولیدات باید مشوق مالی داشته باشد و لذا در این سمینار باید راه‌متشکل‌کردن کشاورزی ونیروی انسانی وسرمایه‌گذاری آن پیش‌بینی شود تا تولید بیشتر و ارزانتر و بقیمت عادلانه فروخته شود و باید روشی بکار گیریم که خلاء «مارکتینگ» بازاریابی از بین برود و فاصله تولید کننده و مصرف کننده از میان برداشته شود و راهی پیدا کنیم که کشاورزان باادغام زمینهای خود با هم متشکل شوند .

اعتبار در برنامه عمرانی

برای برنامه عمرانی پنجم اعتبار غیرمحدود در اختیار است و سعی خواهد شد که بهرطریق که ممکن باشد و حتی بصورت مشارکت با بخش خصوصی رشد کشاورزی افزایش یابد .

مهندس منصور روحانی به ارقام پیش‌بینی شده در بودجه عمرانی پنجم کشاورزی اشاره کرد و گفت حدود ۱۷۵۰میلیارد ریال بودجه پیش‌بینی شده‌است که بین ۲۱ تا ۲۲ درصد آن برای ۶ درصد رشد کشاورزی پیش‌بینی شده است و این رقم با رقم برنامه چهارم ۸۰۰ میلیارد ریال افزایش نشان میدهد .

در مورد مصرف بودجه مزبور ، وزیر کشاورزی یادآور شد که این رقم بین وزارتخانه‌های کشاورزی ، تعاون و امور روستاها ـ آب و برق و بانکهای وابسته باین وزارتخانه ومیزان ٤ میلیارد و ۶۰۰ میلیون دلار برای بخش‌خصوصی درنظرگرفته شده است .

وزیر کشاورزی درپایان بیانات خود اضافه کرد که باید با آموزش مداوم و مستمر زارعین و آگاه‌کردن آنان به مسائل کشاورزی هرچه بیشتر در راه‌تولید کشاورزی‌خود بیفزائیم .

بازار شهرستانها

نایابی زغال :

باغ ملك : سرمای شدید در بخش باغ‌ملك سبب شد زغال برخلاف سالهای گذشته نایاب گردد . زغال فعلا درباغ ملك کیلوئی ۷ ریال بفروش میرسد.

بازار راکد برنج

خرید و فروش برنج در بازار رشت راکد است هم‌اکنون‌قیمت هر کیلو برنج صدری‌دنگی‌درجه ۱ـ ۳۲ ریال ـ صدری دنگی درجه ۲ـ ۳۰ریال ـبرنج‌صدری درجه ۳ـ۲۹ ریال ـ برنج‌صدری ماشینی درجه یك ۲۷٫۵ ریال ـ برنج صدری ماشینی درجه دو ۲۶ریال ـ برنج صدری ماشینی درجه سه ۲۵ریال ـبرنج بی‌نام دنگی ۲۶ریال ـ برنج‌چمپادنگی ۱۸٫۵ ریال‌ـبرنج چمپا ماشینی ۱۸٫۳۰ ریال ـ شلتوك صدری بین ۱۶ تا ۱۸ ریال ـ شلتوك چمپا ۱۲ ریال ـ

نمایشگاههای جهانی

برقرار کردن نمایشگاههای جهانی برای کالاها و خدمات علاوه بر آنکه تبلیغی است برای موسسات سازنده کالا مصرف کنندگان را نیز به شیوه های‌مدرن زندگی و خدمات آشنا میکند .

فهرستی از نمایشگاههای تازه که در دو ماه‌آینده فوریه و مارس در لندن و شهر های دیگر انگلیس برگزار میشود در اینجا می آوریم .

۶ ـ۱۱فوریه نمایشگاه چراغ و نوردرالزکورت ـلندن
۶ ـ۱۲فوریه نمایشگاه بین‌المللی مبلمان درالزکورت‌ـ لندن
۷ـ۱۲فوریه نمایشگاه خانه های جدید
۱۶ـ۲۶فوریه نمایشگاه کاراوان ووسائل اردو درلیدز
۲۸فوریه‌تا۳مارس نمایشگاه بین‌المللی فرش‌ـلینولئوم وکف‌پوش درالزکوت ـلندن
۲۸فوریه‌تا۳مارس نمایشگاه بین‌المللی پوشاك مردان و پسران در الزکورت‌ـ لندن
۲۹فوریه‌تا۴ مارس نمایشگاه ملی تمبر
۲۹فوریه‌تا۲۵مارس نمایشگاه خانه ایده‌آل ـ روزنامه دیلی‌میل در المپیاـلندن .

ماه مارس

۷ـ۹ مارس وسائل الکترونیك در شهر هاروگیت
۷ ـ۱۴مارس نمایشگاه مبلمان و تزئینی ایرلند ـ در دوبلین
۱۴ـ۲۶مارس نمایشگاه آثار عتیقه در لندن
۱۹ـ۲۴مارس نمایشگاه کفش های زمستانی
۲۱ـ۲۴مارس تکنیك های اتوماتیك ولابراتوار
۲۱ـ۲۴مارس نمایشگاه و کنفرانس لوازم و اشیاء دورانداختنی

فعالیت‌های کشاورزی

کلاسهای دامداری‌وپنبه‌کاری

برای‌آموزش دامداران‌اصفهان یك کلاس دامداری تشکیل گردید و تعداد چهل نفر از دامداران این استان در این کلاسها شرکت داده شدند علاوه‌بر کلاس دامداران، کلاس دیگری‌برای آموزش کشتکاران پنبه کار این استان تشکیل شد که در این کلاس نیز سی نفر از کشتکاران آموزش می‌بینند.

وزارت کشاورزی اعلام کرد تشکیل این کلاسها، آموزشی که زیر نظر کارشناسان وزارت کشاورزی قراردارد‌مرتب‌تشکیل خواهد شد تا اصول متداول‌و مدرن کشاورزی به زارعین آموخته شود .

خانه مروج کشاورزی

بمنظور تهیه محل سکونت مروجین کشاورزی وسایروسائل لازم جهت آموزش روستائیان برای کسب معلومات جدید کشاورزی وبکار گرفتن آن ، وزارت کشاورزی ساختمان هائی در نقاط مختلف دهات و قصبات احداث می کند که ضمن محل سکونت مروج کشاورزی دارای سالن‌سخنرانی و محل کار اداری و کلاسهای متعدد جهت تشکیل کلاسهای آموزشی میباشد .

اولین قدم برای اجرای این طرح بزرك در استان مازندران «اطراف شاهی» شروع گردیده وسه‌دستگاه‌ساختمان‌بامشخصات بالا در دست احداث میباشد .

تولید سالانه تلویزیون

به یکصد هزار دستگاه افزایش یافت

۱٫۵ میلیون خانواده شهری از برنامه های تلویزیون استفاده می کنند .

تولید داخلی دستگاه های گیرنده تلویزیون بعلت توسعه شبکه های تلویزیونی در کشور و استقبال مردم از برنامه های تلویزیون از ۵۰۰ دستگاه در سال ۱۳۴۰ به حدود یك هزار دستگاه در سال ۴۹ افزایش یافته است .

مصرف داخلی تلویزیون طی سالهای اولیه بهره‌برداری از شبکه تلویزیون تهران طی‌سال های ۳۷ تا ۱۳۴۰ از طریق واردات تامین می شد و از این سال به منظور حمایت از تولید کنندگان‌داخلی‌واردات‌تلویزیون بعنوان کالای غیر مجاز اعلام شد .

براساس گزارشی که در این زمینه انتشار یافته طی سالهای اخیر دستگاه های فرستنده تلویزیون بنحو قابل ملاحظه‌ای در سراسر کشور افزایش یافته وبه موجب پیش بینی بعمل‌آمده تاپایان برنامه چهارم در کلیه مراکز استانها ایستگاه های فرستنده تلویزیون نصب می شود که با توجه به دستگاههای تقویتی ورله تاپایان سال۱۳۵۳ حدود سه میلیون خانواده‌شهری زیر پوشش امواج تلویزیون قرار خواهند گرفت در حالیکه هم‌اکنون ۱٫۵ میلیون خانوار شهری از برنامه های‌تلویزیونی استفاده می نمایند .

این امر موجب افزایش‌بیشتر تقاضا برای دستگاههای گیرنده تلویزیون در کشور می شود که توسعه واحد های موجود تولید کننده تلویزیون و ایجاد واحد های تازه‌ای را در کشورایجاب می کند .

در حال حاضر ۱۱واحد مونتاژ ساخت و تولید تلویزیون در کشور اشتغال دارند که تولید سالانه آنها حدود یکصدهزار دستگاه گیرنده است .

همچنین پیش بینی شده که مصرف تلویزیون از سال ۵۳به بعد از ۱۸۰ هزار دستگاه‌فزونی یابد

پیشرفت شبکه تلویزیونی‌تنها به شهر های کشور محدود نخواهد شد بلکه با انجام طرح سراسری شبکه های مخابراتی ماکروویو در ایران در سالهای آینده خانوار های روستائی نیز از امواج تلویزیونی بهره‌مند میشوند .

تجدید آگهی مزایده اثاثیه فرسوده شهرداری

شهرداری کرج آگهی‌مزایده شماره ۳۱۸۹۳ ـ ۵۰٫۸٫۳۰در مورد ۲۰۹ قلم اثاثیه فرسوده و اجناس منقول را با همان شرایط مندرج در آگهی های قبلی در اجرای دستور شماره ۵۳۸۷۰ ـ ۵۰٫۱۰٫۱۲ مقام استانداری استان مرکزواگذار مینماید :

۱ ـپیشنهاد دهندگان می ـ توانند با مراجعه به امور مالی شهرداری برك شرایط شرکت در مزایده را با پرداخت مبلغ ۲۵۰ ریال دریافت و ضمیمه پیشنهاد خود نمایند .

۲ـ پیشنهاد دهندگان بایداز تاریخ نشر آگهی تا ساعت۱۰ صبح روز سه‌شنبه ۵۰٫۱۱٫۱۲ ضمن بازدید محل و آگاهی از نحوهٔ شرکت‌درمزایده پیشنهاد خود را در دو پاکت لاك و مهر شده بر اساس شرایط خریداری شده‌بدفتر شهرداری تسلیم و رسید اخذ نمایند .

۳ـ در ساعت ۱۱ صبح‌همانروز کمیسیون مزایده تشکیل و به پیشنهادات واصله رسیدگی و اقدام خواهد شد .

۴ـ شهرداری در رد یا قبول یك یا کلیه پیشنهادات مختار است .

شهردار کرج ـ مهدیزاده

اطلاعیه اتاق بازرگانی وصنایع ومعادن ایران

چون طبق ماده ۱۳۰ قانون مالیاتهای مستقیم مصوب اسفند ماه ۱۳۴۵ کمیسیون ضرائب مالیاتی برای تعیین ضریب مالیاتی سال ۱۳۵۱ (عملکرد ۱۳۵۰) قریبا تشکیل میگردد لذا از عموم آقایان بازرگانان . مدیران شرکت ها. موسسات اقتصادی. صاحبان صنایع‌ومعادن‌و مشاغل‌آزاد. روسای اتحادیه‌های بازرگانی‌و صنعتی تقاضادارد هرگونه پیشنهادی راجع به ضرایب مالیاتی سال ۱۳۵۱ (برای دوره عملکرد ۱۳۵۰) دارند نظرات و پیشنهادات خود را بطور روشن و مستدل با تعیین‌ضرایبی‌که برای هریك از قرائن مالیاتی در مورد رشته مربوطه مناسب و عادلانه میدانند کتبا مرقوم و تا ۵۰٫۱۱٫۱۵ بدفتر اتاق بازرگانی و صنایع و معادن ایران تسلیم فرمایند .

بیستمین‌سال خدمت تهران اکونومیست

امروز آغاز میشود. بدین مناسبت نویسندگان وکارکنان‌این اولین نشریه اقتصادی کشوروظیفه خود میدانند از استقبال گرم ملت ایران خاصه خوانندگان عزیزیکه‌عنایات خاص‌ایشان مهمترین عامل‌ادامه‌و پیشرفت این‌مجله‌بوده‌است صمیمانه سپاسگزاری نمایندواعلام دارنددر آینده حداکثر مجاهدت را برای تکمیل‌آن معمول خواهند داشت

تهران اکونومیست

در دو شماره جداگانه فارسی و انگلیسی،روز های‌شنبه منتشرمیشودو دارای۴۲ بخش مختلف است که هرفردی در هر شغل و گروهی میتواند از مطالب آن استفاده نماید .

تهران اکونومیست

فقط مجله اقتصاد دانها نیست بلکه مجله تمام افراد ملت‌ایران است. لذااگر تاکنون‌آنرا مطالعه نکرده‌اید یك‌شماره ازما بخواهید تا مجانا تقدیم شود . ضمنا کسانیکه در بهمن ماه آنرا مشترك شوند علاوه‌برمجله معادل‌سیصد ریال‌از نشریات تهران اکونومیست مجانا به ایشان تقدیم خواهد شد. کافیست فرم‌زیرراپر نموده‌ارسال فرمایند.

آبونمان یکساله فارسی ۷۰۰ ریال فارسی و انگلیسی ۸۵۰ ریال انگلیسی ۳۰۰ ریال

آدرس : ۹۹ خیابان سوم اسفند تلفن ۵ـ۴۴۱۸۱

قسمت اشتراك تهران اکونومیست

متمنی است مجله فارسی و انگلیسی تهران ـ اکونومیست رابرای‌یکسال به‌آدرس زیربفرستید مبلغ ریال بابت آبونمان آن وسیله بانك ملی‌ایران‌به حساب ۶۶۰۶۶بانکملی شعبه مرکزی ارسال شد فیش آن پیوست است .

«آگهی افزایش سرمایه شرکت»

بموجب صورت جلسه مورخ ۵۰٫۱۰٫۷ مجمع‌عمومی فوق‌العاده پیوست نامه شماره ۳۸٫۸۳۶۴ ۵۰٫۱۰٫۱۱ شرکت سهامی عام ریسندگی و بافندگی کاشان سرمایه شرکت به ششصد و چهل میلیون ریال افزایش یافته و بهمین مناسبت ماده ۶ اساسنامه شرکت نیز بشرح زیر اصلاح گردیده است :

ماده ۶ـ سرمایه شرکت‌بمبلغ ششصد و چهل‌میلیون ریال‌است‌که بمیکصد و بیست و هشت هزار سهم پنجهزار ریالی بی‌نام بشرح زیر تسهیم و تمام قیمت آن پرداخت گردیده است .

سهام ممتازه از شماره ۱الی۴۵۰ ۴۵۰سهم
سهام عادی (آ) از شماره ۴۵۱ الی ۱۴۴۰۰ ۱۳۹۵۰ سهم
سهام عادی (ب) از شماره ۱۴۴۰۱ الی ۱۲۸۰۰۰ ۱۱۳۶۰۰سهم
جمع ۱۲۸۰۰۰ سهم

تبصره ۱ـ حق‌الامتیاز چهارصد و پنجاه سهم ممتازه نسبت به ۱۳۹۵۰ سهم عادی (آ) همه ساله هشت‌و نیم در صد (۸٫۵٪) از منابع سهام مذکور (آ) خواهد بود و ۱۱۳۶۰۰ سهم عادی (ب)از پرداخت حق‌الامتیاز مستثنی است . تبصره ۲) سهام مورد وثیقه اعضاء هیئت مدیره موضوع ماده ٤٤ این اساسنامه مدتی که دروثیقه قرار دارد بسهام بانام تبدیل خواهد شد .

تبصره ۳ـ شرکت می‌تواند علاوه براوراق یک سهمی پنجهزار ریالی اوراق پنج سهمی ـ ده سهمی ـبیست سهمی ـ پنجاه سهمی‌ـ صد سهمی پنجهزار ریالی نیز چاپ و منتشر نماید .

لذا مراتب بدین وسیله آگهی میشود .

کفیل اداره ثبت اسناد و املاك کاشان اصغر معجری

بانك مرکزی ایران باطلاع عموم میرساند :

در روز چهارشنبه ششم بهمن ماه ۱۳۵۰ مبلغ پنج میلیارد و پنجاه میلیون ریال اوراق قرضه مشتمل بر دو میلیارد ریال اوراق یکساله‌با بهره ۸ درصد در سال و سه میلیارد و پنجاه میلیون ریال اوراق سه ساله با بهره ۹ درصد در سال منتشر میشو د. بهره اوراق قرضه از مالیات بر درآمد معافو هر ششماه یکبار پرداخت میگردد. علاقمندان به خرید اوراق قرضه میتوانند در روز چهارشنبه مذکور به بانك مرکزی ایران ویا هریك از بانکهای اعتبارات، ایرانیان، بازرگانی، بیمه ، بیمه بازرگانان ، تهران ، تجارت خارجی، پارس، رفاه کارگران، سپه، صادرات، کشاورزی و ملی مراجعه نموده و در مقابل پرداخت اصل بهای اسمی ، اوراق مورد درخواست خود را خریداری نمایند .

اخبار اقتصادی جهان

یورش ژاپونیها برای فروش اتومبیل در اروپا

در سالهای گذشته که فروش اتومبیل های‌ژاپونی در بازار های ایالات متحده آمریکا رونق فراوانی داشت، کارخانه های سازنده اتومبیل برای فروش محصولات‌خود در انگلستان ، آلمان غربی، ایتالیا و فرانسه کوشش زیادی نمی کردند . در سال ۱۹۷۰ ژاپن توانست دربازار های مهم این کشور ها فقط تعداد ۷۵۰۰ اتومبیل بفروش رسانده و بیشتر هم خود را برای بدست آوردن بازارهای کشور های کوچك که صاحب صنایع اتومبیل سازی نیستند نظیرفنلاند ،بلژیك و سویس مبذول داشت و توانست در آنجا قریب ۶۰ هزار اتومبیل بفروشد .

با شروع سیاست حمایتی آمریکا و نرخ جدید برابری ارزی بازار های ایالات متحده آمریکاتقریبابروی اتومبیل های ژاپونی بسته شده است . از این روژاپونی ها تصمیم گرفته‌اند تا سال ۱۹۷۵ بازار های جدیدی در کشورهائی که تاکنون از انها غافل بودند بدست آورند و جبران کاهش فروش را در آمریکا بنمایند .

شرکت اتومبیل سازی تویوتا قصد دارد فروش‌خود را در کشور انگلستان از ۱۴۰۰ اتومبیل در سال ۱۹۷۰ به ۱۵۰۰۰ واحد در سال ۱۹۷۲ برساند و برای‌این‌منظور یك کارخانه در انگلستان احداث نماید .

شرکت نیسان نیز مشغول ساختمان یك کارخانه در بلژیك میباشد ، همچنین شرکت تویو کوگیو (مزدا) وهندا مشغول جستجوی محلهای مناسبی برای استقرار کارخانه اتومبیل سازی میباشند .

مجله دنیای ورزش منتشر شد

مالیات وعوارض قند وشکر

کارخانجات قند ایران بزرگترین رقم مالیات شکر را درجهان میپردازند

بطور متوسط از هر تن چغندر تولیدی در کشور ۱۳۰ الی ۱۴۰ کیلو شکر بدست می‌اید و چنانکه بهای هر تن چغندر ، هزینه هائی که ازبابت آن پرداخت می‌گردد ۱۴۰۰ الی ۱۵۰۰ ریال در نظر گرفته شود میزان مالیاتی که بدولت برای هر تن چغندر پرداخت میشود ۸۷۵ ریال است که تقریبا ۶۲ در صد بهای چغندر است .

در حالیکه چغندر کاران برای بدست آوردن هر یک تن چغندر مبلغی در حدود یکهزار ریال صرف هزینه میکنند واز طرفی دریافت مالیات دولت نیز مستقیما از کارخانجات تولید شکر دریافت میشود و دریافت مالیات نیز به هیچوجه احتیاج به‌ارسال اظهارنامه مالیاتی و تشکیل کمیسیونهای حل اختلاف ندارد و کارخانه‌داران ناگزیرند بمجرد فروش به وسیله سفته و چک مالیات دولت را پرداخت کنند .

باین ترتیب از جانب دولت‌ضمن اینکه در شرایط فعلی هیچگونه کمکی به چغندرکاران نمی‌شود و بدون رعایت فاصله محل تولید تا محل مصرف وبدون در نظرگرفتن هزینه بسته‌بندی ۶ ریال‌و۲۵ دینار بعنوان مالیات از طرف دولت وصول می‌گردد فقط برای ثابت نگهداشتن نرخ‌شکر بطوراستثنائی باوارد کردن شکر از خارج در سراسر کشور مبارزه میشود .

طبق معمول بین‌المللی ، صنعت قند در سایر کشور های جهان‌از حمایت های گوناگون برخوردار است برای حمایت چغندرکار به منظور حفظ چغندر کاری درکشور و درعین حال حمایت مصرف کننده از طرف مقامات مسئول دولتی سالیانه نرخ چغندر را با رعایت نوسانات هزینه ها ازقبیل دستمزد کارگران کشاورزی و قیمت تمام شده و همچنین نرخ شکر تحویل انبار کارخانه های قند بدون هزینه های باربری و بسته بندی تعیین و اعلام میشودو آنگاه بر حسب سیاست دولت عوارض‌و مالیات و هزینه توزیع وبالاخره نرخ ثابت برای مصرف کننده اعلام میگردد .

با این روش سیاست دولت مبنی بر حفظ تعادل و بهبود وضع تولید کنندگان قندو شکر وحمایت از مصرف کننده اعمال میگردد و هر یک از این دو جناح درمسیر و محور معلوم و مشخصی به فعالیت خود ادامه میدهند .

در شرایط فعلی بانوجه به مقررات وزارت کار و افزایش هزینه های دستمزد و هزینه‌بیمه بانکملی و مقررات وزارت اقتصاد وهزینه های گمرکی و ترقی قیمت ماشین آلات و مواد مصرفی در کشور های خارج تحمیل . بزرگی برتولید کنندگان قندو شکر وارد میشود و با اینهمه در کشور ما نرخ شکر ثابت نگهداری‌میشود!

برای توضیح مراتب بالا برای نمونه یادآور میگردد که نرخ‌شکر همانطور که فوقا اشاره شد بدون هزینه توزیع و باربری وبسته‌بندی تحویل انبار کارخانجات قند در کشورهای اروپائی بشرح زیر میباشد .

۱ـ بلژیک هرکیلو۱۱٫۱۱فرانک برابر ۱۹٫۰۰ ریال
۲ـ دانمارک هر کیلو ۱٫۴۸ کرون برابر ۱۶٫۱۰ ریال
۳ـ فرانسه‌هرکیلو۰٫۹۷ فرانک برابر ۱۵٫۷۰ ریال
٤ـ آلمان‌هرکیلو۰٫۷۹۵ مارک برابر ۱۸٫۴۰ ریال
۵ـایتالیا هرکیلو ۱۴۱٫۸۱ لیر برابر ۱۸٫۴۰ ریال
۶ـ هلند هرکیلو ۰٫۸۱ فلورن برابر ۱۹٫۱۸ ریال
۷ـ ایران ۱۶٫۰۰ ریال

و میزان مالیات و عوارض قندو شکر در کشورهای فوق بدین‌شرح است .

۱ـ بلژیک ۱۴٫۵۰ درصد
۲ـ آلمان ۹٫۷۰ درصد
۳ـ فرانسه ۶٫۸۰ درصد
٤ـ ایتالیا ۱۹٫۹۰ درصد
۵ـ هلند ۲۳٫۵۷درصد
۶ـ لوکزامبورگ ۶٫۲۵درصد
۷ـ ایران ۲۷٫۰۰ درصد

بطوریکه ملاحظه میشود نرخ شکر در انبار کارخانجات ایران پائین‌ترین رقم‌های مشابه بوده درحالیکه رقم عوارض‌و مالیات قند و شکر در ایران بزرگترین رقم مالیات شکر در جهان است .

نکته قابل توجه در این‌مطلب آنست که بهای‌شکر ممالک‌اروپائی محصول چغندری‌است که احتیاج به آبیاری ندارد ولی متقابلا در ایران هر تن چغندر متجاوز از ۳۰۰ ریال هزینه آبیاری دارد و شایسته است در این مورد سهمی از مالیات دولت برای جبران این هزینه عمومی تخصیص یابد و مالیات کمتری از چغندرکاران دریافت شود، زیرا حیات چغندرـ کاران و کارخانه‌داران قند با نرخ شکر وارداتی که خود مبحث جداگانه‌ای دارد در معرض‌تهدید قرار میگیرد .

بنظر میرسد اکنون که دولت از نظردرآمد عمومی در مضیقه‌نیست با تخفیف عوارض و مالیات قند و شکر بطور مستقیم به چغندرکاران و کارخانه‌داران قند کمک وآنانرا تقویت کند و با این کار اجازه ندهد که این صنف بتدریج متوقف و درنتیجه احتیاج به‌شکر وارداتی افزایش و ارز کشورخارج شود.

چون از ماه ژانویه ۱۹۷۲ مستمری کلیه بازنشستگانی که فرم مربوطه را تکمیل و تسلیم نموده‌اند به حساب جاری و پس‌انداز آنها در بانکهای مربوطه واریز گردیده بازنشستگان ازژ ۲۵ هر ماه مسیحی میتوانند برای دریافت مستمری خود ببانك مراجعه نمایند .

شرکت ملی نفت ایران

حالادیگه..... هرچی بگی میارزه

بشکن!

آگهی استخدام

شرکت سهامی ماشین سازی اراك جهت تکمیل کادرمرکز آموزش و کارخانه ماشین سازی اراك افراد واجد شرایط ذیل را با حقوق مناسب استخدام مینماید .

۱ـ مهندس برق (جریان ضعیف) با حداقل ۳ سال سابقه کار در مرا

سرقت دخل حاجی آقا!

یزد ـ حاجی روحانیون، عطار معروف یزد، اوایل شب که‌شد، مغازه‌اش را جمع‌وجور کرد و پولهای «دخل»را بیرون اورد، تا آنرا بشمرد و بعد مغازه را تعطیل کند وبه خانه اش برود. حاجی‌آقا، تازه پول هارا شمرده بودو داشت آماده رفتن می شد که مردی وارد مغازه شد و یك بسته سیگار خواست. وقتی حاجی آقابطرف دیگر مغازه رفت تا سیگار بیاورد، مشتری تازه‌وارد چشمش به پول های «دخل» افتاد که روی پیشخوان، مرتب ودسته شده بود. مشتری، سیگارش را گرفت و رفت، اما حاجی هنوز چراغ های مغازه را خاموش‌نکرده بود که‌مرددیگری وارد شد و یك بسته سیگار خواست. حاجی، به او هم‌سیگار داد ومرد، یك مشت پول‌خردرا توی کفه ترازو ریخت‌و بیرون رفت. حاجی پولها را برداشت شمرد و متوجه شد که ۵ ریال ان کم‌است. بلافاصله‌از مغازه بیرون آمد وبا عجله دنبال ان مرد دوید و چند قدم آنطرف‌تر، توانست‌اورا پیدا کند و۵ ریالش را بگیرد. اما ..حاجی آقا، وقتی به مغازه برگشت، متوجه شد که مبلغ ۲۶۰۰ ریال، موجودی‌دخل‌او که‌روی‌پیشخوان گذاشته بود، به سرقت رفته است!

قضیه ساده است:

وقتی حاجی، بدنبال مشتری‌دوم رفته بود تا ۵ ریالش‌را بگیرد، مشتری اول (که نقشه‌این‌سرقت را طرح کرده‌بود) وارد مغازه شده ودخل موجودی «دخل حاجی» را آورده بود!

زنی شوهرش را، در شورای داوری کتک زد!

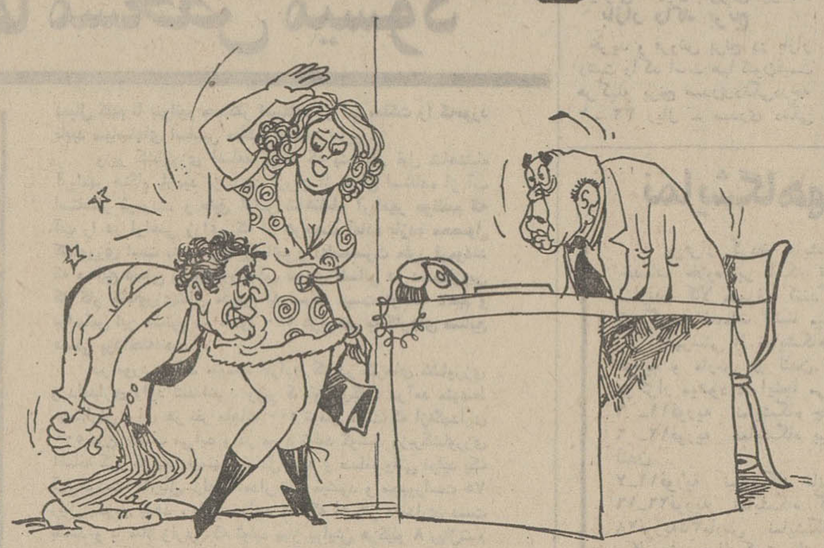

تبریز ـ زن ۳۵ساله‌ای بنام منصوره، همراه‌شوهر۴۵ساله‌اش اکبر، به شورای‌داوری‌مراجعه کرد و گفت:

ـ آمده‌ام از شوهرم شکایت کنم، چون اولامدتی است که دیناری خرجی خانه نمیدهد، ثانیا همیشه ناهار وشامش‌را در بیرون خانه می خورد...

اما اکبر حرفهای زنش‌را تکذیب کرد و گفت:

ـ من هرروز صبح، موقع‌رفتن به محل کارم، خرجی‌خانه‌را روی طاقچه می گذارم و میروم، چون وقتی من می خواهم‌به‌محل کارم بروم، زنم هنوز درخواب است! اما علت اینکه در بیرون ازخانه غذا میخورم اینست که زنم‌با من اصلا سازگاری‌ندارد. اوبداخلاق‌ترین زن دنیاست،

ناگهان منصوره‌حرف شوهرش را ناتمام گذاشت، بطرف او خیز برداشت و جلو چشم‌اعضای شورای داوری، یك‌بامبچه‌محکم توی‌سراو کوفت!..

اکبر، بالحن‌بغض‌آلودی گفت:

ـ می بینید؟ وقتی زنی‌درشورای داوری شوهرش‌را کتك بزند، خودتان فکرش را بکنید که در خانه چه بلائی‌برسراو می‌اورد..

...واعضای شورای داوری هم با توجه به مشاهدات خود، منصوره را محکوم کردند! ولی بالاخره‌پس‌از مدتی گفتگو، این زن وشوهر را اشتی دادند و روانه خانه کردند.

متلك گفت‌وازشهرخود فراری شد!

شوشتر ـ پرویز، جوان ۲۰ ساله شوشتری که برای خرید گوشت و نان و سبزی به بازار رفته بود، وقتی از خریدبرگشت زنبیل‌اجناس‌خریداری شده را، توی‌کوچه‌پشت‌در خانه‌گذاشت، زنگ در خانه را فشار دادو فرار کرد!

وقتی پدر پرویز در را باز کرد وپسرش را پشت در ندید، زنبیل را برداشت و به داخل خانه برد و مادر پرویز، وقتی اجناس خریداری شده را از داخل زنبیل بیرون می آورد متوجه شد که نامه‌ای هم داخل زنبیل است. پرویز در این نامه به پدر و مادرش اطلاع داده بود که از فرط خجالت، دیگر بخانه بازنخواهد گشت!

ماجرا از این قرار بود که: پرویزوقتی‌از خرید برمی‌گشت، متوجه شد که یک دختر خوش اندام چادری از حمام محله بیرون آمد و توی کوچه براه افتاد. پرویز ناگهان قدم‌هایش راتندکرد تا بیک قدمی‌دخترک رسید، و درحالیکه تماشای پیچ و تاب اندام دخترک، از پشت چادر، از خود بیخودش کرده بوددست‌انداخت‌تاچادردخترک را از سرش بکشد و در همین لحظه، متلک بسیار رکیکی هم نثار دخترک کرد. دخترک، ناگهان با عصبانیت برگشت و یک سیلی محکم به گونه‌پرویز زد و در همین لحظه ناگهان‌هر دوبرجای خود میخکوب شدند: چون‌دخترک، عصمت، خواهر ۱۶ ساله پرویز بود که از حمام بخانه میرفت!

اختلاف مرزی محمودآباد با «حربده»!

محمود آباد ـ زمین های شهر توریستی محمودآباد، که از طریق جاده هراز، نزدیکترین شهر ساحلی به تهران است، سند مالکیت ندارد!

این شهر که بابرخورداری از آب و هوای خوب، همه ساله عده کثیری از سیاحان خارجی وداخلی را بسوی‌خود می‌کشد و همچنین بخاطر وجود اردوگاه های شرکت ملی نفت ایران و وزارت کار وامور اجتماعی دارای موقعیت خاصی است، از نظر زیبائی، شهرعقب‌افتاده‌ای است و در سراسر آن کمتر ساختمان مدرن و تازه‌ساز دیده میشود. چون محمودآباد، در قسمت شرقی با قریه مجاور خود (حربده) اختلاف‌مرزی دارد و بخاطر همین اختلاف، اداره‌ثبت اسناد برای اراضی آن سند مالکیت صادر نمی‌کند و خرید و فروش‌آن‌بوسیله فروشنامه‌های محضری وعادی انجام می گیرد واز آنجا که مردم، بدون‌دردست داشتن سند مالکیت نمیتوانندبرای ایجاد ساختمانهای‌مدرن ازبانکها وام بگیرند، محمودآباد بهمان صورت قدیمی و در مواردی زنده خود باقی مانده است.

این نکته نیز گفتنی است که این اختلاف مرزی از سالها پیش وجود دارد ولی گویا مدتی پیش دادگستری امل به این اختلاف رسیدگی کرده‌ورای مقتضی داده است، اما معلوم نیست چراباوجود این، مسئولان امر، نسبت به صدوراسناد مالکیت کوچکترین اقدامی نمی‌کنند.

کمیسیون کله‌پاچه متشنج شد!

تبریز ـ دومین کمیسیون تعیین نرخ کله وپاچه درتبریز، که درمحل‌شهرداری این شهر تشکیل شده بود، متشنج‌گردید و بدون اخذ نتیجه تعطیل شد.

در این جلسه نمایندگان صنف کله‌پزیه نرخ کله وپاچه (که ازطرف شرکت‌گوشت ۵۶ ریال تعیین شده) اعتراض کردند. و مدیر عامل شرکت گوشت نیز گفت: چون ما گوسفند را از ترکیه، بقیمت‌گران می‌خریم، نمی‌توانیم کله وپاچه را کمتر از ۵۶ ریال بفروشیم، وانگهی‌صنف‌کله‌پز در این میان سود خود را می‌برد چون کله‌و پاچه را بقیمت ۵۶ ریال خریده‌بمبلغ ۱۳۰ ریال می‌فروشد.

در پایان این جلسه، کمیسیون تصمیم گرفت سومین جلسه را بدون حضور نمایندگان شرکت گوشت و صنف کله‌پز تشکیل دهد وخودراسا قیمت عادلانه‌ای را تعیین کند.

دانشسرای ساری، توالت ندارد!

ساری ـ در سال تحصیلی جاری، چند مدرسه و یک دانشسرای راهنمائی تحصیلی ساخته شده که میلیونها ریال هزینه احداث آنها شده است. اما در طرح و نقشه‌هرکدام ازاین ساختمانها، اشتباه‌بزرگ و خنده‌داری رخ داده است و آن اینکه، در هیچکدام از آنها، «توالت» ساخته نشده‌است!

دانشجویان دانشسرا، که هنگام احتیاج به توالت، مجبورند به خانه‌های مجاور مراجعه کرده، باعث‌مزاحمت برای‌همسایه‌ها شوند، میگویند:

ـ شاید مسئولان امر، به‌این موضوع‌توجهی نداشته‌اند، اما تعجب ما در اینست که مهندسان این ساختمانها، چطور تشخیص داده‌اند که مثلا، در یک دانشسرا، وجود توالت لزومی ندارد؟!

گوناگون

محکومیت شاهزاده عرب!

بیروت ـ دادگاه پژوهشی بیروت مدت پنج‌سال‌محکومیت یکی از شاهزادگان عرب را به یک سال تقلیل داد و وی که از ۱۳ ماه پیش بخاطر زخمی کردن مردی در یکی از بارهای بیروت، زندانی بود آزاد گردید.

شاهزاده عرب عبدالمحسن نام دارد و در اولین‌روز محاکمه به پانزده سال زندان محکوم شده بود، دادگاه پژوهشی اول که بنا به‌فرجام‌خواهی متهم تشکیل شده‌بود مدت محکومیت را به ۵ سال تقلیل داد ودادگاه پژوهشی دوم محکومیت اورا بیک سال زندان، تبدیل کرد.

مضروب یکی از دانشجویان دانشکده پتروشیمی دانشگاه آمریکائی بیروت است که براثر این حادثه برای ابد فلج شده است، بموجب رای دادگاه، شاهزاده عرب محکوم‌به‌پرداخت ۲۰۰هزاردلار غرامت‌به‌دانشجوی‌مضروب شده است.

پسر جین منسفیلد، غرامت میگیرد!

ونترا ـ قضات شهر ونترا سرانجام رای دادندمبلغ ۱۰ هزار دلار به‌پسر «جین‌منسفیلد» هنرپیشه فقیدهالیوود غرامت داده شود. غرامت بخاطر صدمه است که شش‌سال پیش، شیرپارک، به‌پسر منسفیلد وارد کرده بود.

سیل زدگان اندونزی، گرسنه‌اند!

جاکارتا ـ خبرگزاری رسمی اندونزی گزارش داد براثر نزول بارانهای شدید و جاری شدن سیل، اینک بیش از ۴۵۰ هزارتن ازساکنان منطقه جاوه مرکزی‌درخطر تلف شدن از گرسنگی قرار گرفته‌اند.

یکی از مقامات دولتی که از منطقه سیل‌زده بازدید کرده اعلام کرد که ساکنین منطقه فقط برای دو یا سه‌روز آذوقه ولوازم زندگی دراختیار دارند.

حالادیگه..... هرچی بگی میارزه
بشکن!

دنیای ورزش
صبح هرشنبه
منتشر میشود

اطلاعات هوائی
نشریه‌ای که برای دانشجویان ایرانی منتشر میشودو هر روز بخارج از کشور ارسال میگردد قیمت ابونمان اطلاعات هوائی برای امریکایکساله ۲۲۰۰ ریال و برای اروپا یکساله ۱۸۰۰ ریال تعیین شده است.
بدانشجویان ۲۵ درصد تخفیف‌داده خواهدشد

تشکر وتقاضای تشویق
چون در جریان بیماری‌قلبی اینجانب جناب آقای دکتر محمدهاشم کرمی رئیس بیمارستان شیرو خورشید سرخ ایرانشهر و کلیه کارکنان بیمارستان مذکور نهایت جدیت و فداکاری بعمل آوردند واز مرگ حتمی نجات بخشیده‌اند. بدینوسیله از زحمات آنان سپاسگزاری مینماید و جادارد وزارت بهداری و مقامات مسئول نسبت به تشویق کارکنان صدیق و فعال بیمارستان بذل توجه مخصوص معمول وموجب دلگرمی بیشتر آنان را فراهم فرمایند.
مسئول امور تربیتی «العرش» شهرستان ایرانشهر ـ جواد مصلحی
آ ـ ۷۵۱۷۲

مایحتاج اساسی منزل باقساط ۲۵ ماهه

تلویزیون باقساط ۲۵ ماهه قسط ماهیانه ۸۴ تومان ببالا
یخچال باقساط ۲۵ ماهه قسط ماهیانه ۷۰ تومان ببالا
ماشین لباسشوئی باقساط ۲۵ ماهه قسط ماهیانه ۸۴ تومان ببالا
اجاق گاز باقساط ۲۵ ماهه قسط ماهیانه ۵۰ تومان ببالا
رادیوگرام باقساط ۲۵ ماهه قسط ماهیانه ۸۴ تومان ببالا
پخش صوت اتومبیل باقساط ۱۰ ماهه قسط ماهیانه ۵۰ تومان ببالا

تلفن ۴۳۲۰۳

همکاران ما در تهران:
خیابان شاه: فروشگاه رخ تلفن ۴۰۰۲۸
امامزاده حسن: فروشگاه فرجی تلفن ۹۵۲۳۳۸
سلسبیل: فروشگاه پارس تلفن ۹۵۸۸۷۰
سه راه آذری: فروشگاه اوجی تلفن ۹۶۰۹۶۲
خیابان پهلوی: فروشگاه کمال تلفن ۶۶۱۵۹۴
خیابان هاشمی: فروشگاه رضائی تلفن ۹۶۱۴۰۸
نازی‌آباد: فروشگاه پیمان تلفن ۵۳۱۳۵۹
امامزاده حسن: فروشگاه سی‌سی تلفن ۹۵۱۵۷۸
فرح‌آباد ژاله: فروشگاه گلدن شاپ تلفن ۷۹۶۵۵۰
خیابان شاهپور: فروشگاه نادر تلفن ۵۳۸۱۱۷
نارمك: فروشگاه جلال تلفن ۷۹۰۵۶۸
میدان ۲۴ اسفند: سازمان روکا تلفن ۴۵۷۷۱
سه‌راه امین حضور: فروشگاه لارژ تلفن ۳۵۰۱۷۱
بازار، سرای راستی: فروشگاه‌اسکندری
میدان بریانك، مقابل بانك پارس: فروشگاه مدرن
سرآسیاب دولاب: فروشگاه حسینی
نارمك، خیابان‌سمنگان: فروشگاه‌سلطانی
میدان کندی: فروشگاه ونوس
تهران‌نو فروشگاه اصلی تلفن ۷۹۴۷۹۶
شاه‌آباد فروشگاه خسرو تلفن ۳۰۴۳۵۳
فرح‌آبادژاله فروشگاه‌ثابت تلفن ۷۵۹۸۴۰
آمل فروشگاه دقیق
کرج: فروشگاه مهتاب‌اول‌خیابان‌مصباح.

لطفا برای انتخاب وخریدفرش فقط به مرکز پخش‌مراجعه فرمایند
مرکزپخش: بازرگانی موفق، خیابان‌شاه ساختمان آلومینیوم تلفن ۴۳۲۰۳

برنامه مخصوص عید قربان قویترین گروه سینمائی پایتخت
تینا فیلم بعد از موفقیت بزرگ فیلم غلام ژندارم دومین محصول سینمائی خود را با افتخار فراوان تقدیم مینماید

ازصبح ٤ شنبه
ششم بهمن در سینما
پلازا

مترو گلدوین‌مایر تقدیم‌میکند
داستانی از عشق
فیلمی از: دیویدلین
سازنده آثاری چون
پل رودخانه کوای
لارنس‌عربستان. دکتر ژیواگو

دختر رایان
رنگی
۷۰ میلیمتری
باصدای
استریو فونیك
۶ باندی

باشرکت: رابرت میچام
سارامایلز ـ جان میلز
کریستوفرجونز ـ تریورهاوارد
برنامه امشب ـ بن‌هور

دختران این دبیرستان سینما نمیروند

آقای حاج سید جوادی ، موسس دبیرستان علوی اسلامی

اگر به آقای سید عبدالمجید حاج سید جوادی موسس ۴۵ ساله مدارس علوی ، اسلامی اشاره‌ای شود که خیلی‌بیش از ۴۵ ساله مینماید ، با لبخندی جواب‌خواهد دادکه:بله ،حق با شماست ، تا در کار تاسیس دو دبستان دخترانه و پسرانه و یک دبیرستان دخترانه اسلامی که مجموعا ۱۱۳۹ شاگرد دارند ، نباشید ، نخواهید دانست که در این روزگار و بااین شرایط ایجاد مدارسی که موازینی بسیار مخصوص بخود دارند ، چه آسان میتواند موهای سیاه را سپید کند . »

آقای حاج سید جوادی که تحصیلات خود را در رشته شیمی به پایان رسانده ، و ۲۸ سال است که‌بخدمات فرهنگی مشغول است ، میگوید :

« همیشه فکر میکردم که چه بسیارند دخترانی که عاشق سواداندوزی و تحصیل هستند ، اما بعلت تعصبات و شرایط خانواده بکلی از این نعمت محروم مانده‌اند . و بهیچوجه فقر مادی مانع تحصیل آنها نیست. پدر دلش نمیخواهد در مدارس عادی تهران دخترش درس بخواند و دبیر مرد داشته باشد بنابراین دخترش را یا اصلا بمدرسه نمیگذاشت و یاتحصیلات دبستانی را برایش کافی میدانست .بهمین‌جهت در سال ۱۳۴۰ یک دبستان دخترانه که موازین دینی اسلام در آن کاملارعایت شود تاسیس کردم و سه سال بعد دبیرستان علوی اسلامی و بعد دبستان پسرانه را» .

شاگردان مدارس علوی اسلامی از خانواده های مذهبی هستند ، البته بچه های تجار و روحانیان بیشترند ولی از فرزندان همه گروه های اجتماعی ، پزشک ، سیاستمدار ... و در این مدرسه هست .

آقای حاج سید جوادی میگوید :

«پدر یکی از شاگردانم روزی میگفت ، شما باعث شدید من با خانواده‌ام آشتی کنم . زیرا عدم امکان تحصیل برای دخترانم جدا مرا از آنها دور میکرد . بیکاری و بیسوادی‌آنها رنجم میداد ولی حالا براحتی میتوانم دخترانم را بمدرسه شما بفرستم . »

دبیران زن برای دبیرستان

مدرسه های دخترانه علوی اسلامی را فقط خانمها میگردانند . و تنها مردان دبستان و دبیرستان دخترانه اسلامی آشپزها و راننده‌ها هستند . دبیران و همه دیگر کارکنان مدرسه زن هستند . آقای حاج سید جوادی میگوید :

« باوجودیکه دبیر ریاضی در میان خانمها کمتر پیدا میشود ، ولی ما بازحمت کادر مدرسه را جور کرده‌ایم و باید بگویم ، الحق خانمها خوب کار میکنند و چون در محیط مدرسه خیلی راحت هستند . طبعا با عشق بیشتری کار میکنند . چنانکه کلاس ششم ما امسال صد در صد قبولی داد و شاگرد اول تا سوم بخش از مدرسه ما بود و داوطلبان کنکور مدرسه ما همگی در دانشگاه تهران مشغول تحصیل هستند .

چند سال پیش برای بچه های ما که با چادر یا روسری خیلی بسته به کلاس دانشگاه میرفتند ، اینکار کمی مشکل یا ناخوشایند بود ولی حالا آنها بهیچوجه احساس ناراحتی نمیکنند » .

حدود ۸۰ در صد دختران دبیرستان علوی قبل از تمام کردن این دوره به خانه بخت میروند و لاجرم نمیتوانند در مدرسه خودشان بدرس ادامه دهند ، بهمین جهت مدیر دبیرستان در نظر دارد که کلاس های شبانه هم دایر کند .

آقای حاج سید جوادی میگوید :

«بعضی از خانواده‌ها چون میدانند که دختران مدرسه علوی خیلی زود ازدواج میکنند ، اصلا بهمین علت دخترشان را باین مدرسه میسپارند » .

خانم فخری رادمهر مدیر دبیرستان دخترانه علوی اسلامی است که ۲۲ سال است در فرهنگ خدمت میکند و از اول تاسیس این مدرسه ریاست آنرا بعهده داشته است ، او میگوید :

«ـ خوشبختانه ما بسیاری‌ازمشکلات دختران‌رادرمدرسه‌مان نداریم ، زیرا آنها از در خانه سوار ماشین میشوند و در حیاط مدرسه از ماشین پیاده میشوند ،بنابراین خطرات‌راه مدرسه برایشان بی معنی است . اما از این فکر فارغ نیستیم که بچه‌ها تلویزیون میبینند ، کتاب میخوانند ، گاهی بعضی از آنها به سینما میروند و مجله میخوانند و طبیعت انسانی هم حرفها و اشکالات خودش را دارد ، بنابراین ، در هرفرصت و موقعیت سعی‌میکنیم آنها را با مسائل و مشکلات اجتماعی و عاطفی آشنا کنیم و اگر احتمالا در ذهن کسی تعارض یا اشکالی بوجود آمده است برطرف کنیم ...»

خانم رادمهر که بعلت حضور همکار من و عکاس مجله بسیار محکم روی خود را با چادر پوشانده است با خنده میگوید :

« بعضیها بما میگویند ، شما در مدرسه‌تان بچه‌ها راروی نیمکت مینشانید یا روی زمین می‌نشینند ؟ اینجا مکتب خانه نیست . مدرسه بسیار مدرنی هم هست ، ما در این مدرسه فقط سعی کرده‌ایم ، غیر از برنامه عادی وزارت آموزش و پرورش در هر فرصت و موقعیتی جوانهایمان را با مسائل دینی‌شان بیشتر آشنا کنیم . بچه‌ها همه با اشتیاق در فاصله ناهارتادرس بعد از ظهر به نمازخانه میروند و نماز میخوانند و بعد از ناهار نیمساعتی زمزمه عبادتی را وسیله ضبط صوت بگوششان میرسانیم » .

در دبستان علوی اسلامی بنا به تقاضای پدران ومادران شاگردان بجای زبان خارجه ، قرآن تدریس میشود ، چون والدین بچه‌ها میگویند ، زبان خارجه را بچه‌ها از دبیرستان میتوانند شروع کنند .

گفتگو با دانش‌آموزان

در فرصت کوتاهی باچندتن از شاگردان کلاس ششم گفتگو کردیم ، دختران کلاس ششم که ۱۸ سال دارند ، با احتیاط وارد دفتر میشوند که اگر مردی باشد مثل برق‌بگریزند ولی در دفتر فقط من و مدیر مدرسه نشسته‌ایم به آرامی می‌نشینند و آماده‌گفتگو میشوند .

سیمین ، هرگز به سینما نرفته است ، صدیقه میگوید در کودکی سینما رفته‌ام ولی از وقتیکه خودم را شناختم‌ترجیح دادم که به سینما نروم . مریم و عفت ، میگویند ، ما سینما هرگز نرفته‌ایم . ولی شنیده‌ایم که بد است . ملیحه و فاطمه گاهی به سینما میروند با افراد خانواده و با پوشش کافی . بدری میگوید ، در کودکی درایوین سینمای تهران پارس را دیده‌ام ، ولی فکر میکنم دیدن فیلم باعث فساد اخلاق میشود .

میگویم ، اگر به دانشگاه بروید و با پسرها همکلاس شوید نمیخواهید با آنها حرف بزنید و دوست باشید ؟

سینما نه ، کتاب ، آری

بچه‌ها اعتراض‌کنان میگویند : تاوقتیکه دخترها هستند، چرا با پسرها دوست شویم ؟ ما معتقدیم که دوستی با پسرها در هر حدی اگر ضرر نداشته باشد ، مسلما نفعی نخواهد داشت .

بدری میگوید : من از کرمان آمده‌ام ، اگر مدرسه علوی نبود مسلما من نمیتوانستم بدرسم ادامه دهم . و عفت ازخانم رادمهر تشکر میکند که محیط بسیار خوبی برایشان ایجاد کرده‌اند .

بچه‌ها کتاب هم میخوانند ، دراین مدرسه کسی کتاب پروریکا را که ۹۹ در صد دختران خوانده‌اند نمیخواند ، مجلات مکتب اسلام ، کتابهای مذهبی آقای فلسفی و صمد بهرنگی و آل احمد دکتر ساعدی و کتابهای مذهبی بسیار طرفدار دارد .

صدیقه میگوید ، من کتاب «برای که آواز بخوانم» را خوانده‌ام ولی فکر میکنم کتاب عشقی خواندن فکر را منحرف میکند . بچه‌ها از تفریحشان میگویندکه گاهی تماشای تلویزیون است و اغلب دید و بازدید فامیلی و پیک‌نیک رفتن باخانواده و خیاطی کردن .

عفت میگوید من عاشق ورزش هستم . در مدرسه والیبال بازی میکنم و گاهی جمعه‌هابه کوه‌نوردی میپردازم ولی با چادر توی کوه راه رفتن خیلی خطرناک است . آخرش میترسم یکدفعه چادرم زیرپایم گیر کند و از کوه پرت شوم .

و من دعا میکنم که هرگز چادر این بلا را بسرش‌نیاورد.

انجمن‌های خانه‌ومدرسه، پلی‌میان خانه‌ومدرسه،

جلسه‌ای از انجمن خانه ومدرسه دبیرستان البرز

انجمن های خانه و مدرسه، میان خانه و مدرسه ، پل می‌بندد . چه‌کسی از این‌پل‌ها میگذرد واز این سوی به آنسوی میرود ؟ همین پرسش است که چگونگی این‌انجمن‌ها را درایران مطرح میکند.

هم‌اکنون در سراسر ایران ۱۵۹۲۳۵ دبستان و ۱۴۳۲۲۶ دبیرستان عادی داریم برطبق بخشنامه وزارت‌آموزش‌وپرورش هر مدرسه‌ای باید انجمن خانه و مدرسه‌اش را داشته باشد ، اما شما مطمئن باشید که در ایران ۳۰۲۴۶۱ انجمن خانه و مدرسه نداریم . بسیار کمتر از اینها داریم زیرا به قول یکی از مدیران :

« پدران ایرانی به ارتباط دائمی بامدرسه توجه ندارند . اولیاء نوآموزان عادت ندارنددر امرتحصیل‌فرزندانشان بامدرسه در تماس باشند. آنها گمان می کنند که وقتی بچه‌هاشان را به مدرسه گذاشته ، دیگر وظیفه‌ای ندارند.»

اما مشکل‌فقط در این‌موضوع نیست. مدارس ملی هر چه کمتر به انجمن‌هاتوجه‌دارندزیرا بقول خانم مدرسی تهرانی ، رئیس دبستانهای گروه فرهنگی آزیتا :

« در مدارس ملی ، انجمن‌ها از آنجا پا نمی‌گیرد زیرا که اولیاء اطفال‌گمان می‌کنند فلسفه وجودی این انجمن‌ها برانست تا مدارس توسط اعضاء انجمن بمناسبت هایی بتوانندکمک های عالی از اولیاء دریافت دارند.»

خانم مدرسی تهرانی که این طرز فکر رادر انجمن‌های گروه آزیتا ازمیان برداشته‌است‌موفق شده است ، توجه انجمن‌ها را به تعاطی افکار و ارشاد و مشورت جلب کند. در این صورت طبیعی است‌که درانجمن های مدارس گروه‌آزیتا، اعضاء انجمن‌ها به وظائف اصلی خود نزدیکتر شده‌اند.

انجمن خانه و مدرسه

انتخابات برای‌گزینش‌اعضای انجمن‌های‌خانه و مدرسه‌معمولا در اوائل سال تحصیلی برگزار میشود. اینک ترتیب کار طوری است که هر مدرسه میکوشد تا از میان اولیاء اطفال ، آنان که بنحوی در راس‌مشاغل‌مهم قرار دارند به عضویت انتخاب‌شوند. هر انجمنی که درخود چندمرد و زن برجسته و متنفذ داشته باشد در برآورد خواستها و نیازهایش موفق‌تر است.

خانم آذرنیا ، مدیر دبستان نوباوگان ضرابی کاملا درست عقیده دارد که : این انجمن‌ها اگر خوب کار کنند، میتوانند کمک‌های شایسته‌ای به‌مدارس بکنند همچنانکه اعضاء انجمن و خانه دبیرستان نوباوگان خدمات مهمی انجام داده‌اند .

اما همه انجمن‌ها چون این انجمن ، کارآیی لازم را ندارد. انجمن‌ها نیز بسته باینکه‌چگونه ترکیبی دارند ، حدو اندازه کارآئی‌شان را معلوم میکنند . درمقابل انجمن مدرسه پرکار و موثری مثل انجمن خانه و مدرسه دبیرستان نوباوگان ، بسیاری از مدارس حتی انجمن ندارند و بسیاری دیگر امید از انجمن‌هایشان بریده‌اند چنین وضع نومیدانه‌ای مخصوصا در مدارس جنوب‌شهر حکمفرماست زیرا که از اولیاء کارگر و کم‌درآمدکاری‌ساخته‌نیست وهیچ مرجع مهمی در برویشان باز نمی‌کند.

اما در شمال شهر انجمن‌ها گاه از نفوذ و قدرت هایی استثنایی تغذیه میکنند مثلاآن سال که دریابدرسایی، بریاست انجمن خانه‌و مدرسه دبیرستان رضا شاه کبیر برگزیده‌شد، این دبیرستان بهره‌ها برد دریابد رسایی فقط از بابت ساختمان جدید دبیرستان . با استفاده از امکانات مخصوص ، هزینه ساختمان را برای دبیرستان به نصف تقلیل داد.

انجمن خانه و مدرسه دبیرستان البرز

در شمال شهر ، درحالیکه بعضی از مدارس از انجمن‌های متنفذی برخوردارند، بعض‌دیگر همیشه کار انجمن‌ها را جدی نمیگیرند ، مثلا در«انوشیروان» دادگر، اولین‌جلسه انجمن‌همین چند روز پیش تشکیل شد .ولی در دبیرستان البرز ، انجمن خانه و مدرسه نقش‌حساسی را بازی میکند. این دبیرستان که ۴۰۰۰ نفر دانش آموز دارد به روابط اولیاء و مدرسه توجه خاص دارد و در انجمن خانه و مدرسه البرزاز شخصیت‌های برجسته مملکتی نیز عضویت دارند که‌فی‌المثل رئیس‌شهربانی کل کشور نیز یکی از اعضاء موثر و فعال انجمن است . رئیس انجمن خانه و مدرسه دبیرستان البرز میگوید:

« دردبیرستان البرز وظائف اعضای انجمن خانه و مدرسه با دبیرستان های دیگر متفاوت است برای اینکه‌کلیه هزینه‌های دبیرستان‌بوسیله اولیای‌محصلین این دبیرستان تامین میشود و باوجودیکه هرچه در دبیرستان البرز وجوددارد متعلق به دولت است و دبیرستان به شخص یا افراد بخصوص تعلق ندارد ، جهت هزینه‌های دبیرستان به دیناری کمک وزارت آموزش و پرورش احتیاج نبوده و نیست. بعلت اینکه اعضای انجمن خانه و مدرسه منتخب اولیای محصلین دبیرستان هستند پس انجمن‌خانه‌و مدرسه‌دردبیرستان البرز در کلیه امور دبیرستان باید دخالت داشته باشند..»

انجمن‌های خانه‌و مدرسه پل بسته‌اند تا خانه را به مدرسه بیاورند و ارتباطی میان دوعامل مهم فرهنگی و اجتماعی برقرار کنند . اما این انجمن‌ها هنوز در جایگاه شایسته خود قرار ندارند و هنوز چنان که باید ، در سراسرمدارس کشورکارآیی لازم را بدست نیاورده‌اند این پل‌ها را باید هرچه بیشتر و محکمتر برقرار کرد.

در محافل فرهنگی تهران

بی‌عدالتی در حق دبیران دبیرستان های شبانه

دبیرستانهای دولتی‌شبانه به این منظور ایجاد شدند که امکان تحصیل‌رابرای گروهی که شرایط سنی کارروزانه به آنان اجازه تحصیل در مدارس زنانه را نمی دهد ، فراهم نمایند و از طرف دیگر برای دبیران کسب درآمدی باشد تا کمبود حقوق خود را جبران نماید ،اما با وضعی که اکنون مشاهده میشود ، تعلیم وتربیت در این مدارس‌ماهیت خود را از دست داده و کسب منافع مادی بصورت اصل‌در آمده است .

وقتی که می‌بینیم بجای ۵ ساعت که رسما باید کلاس دائر باشد با ۳ زنك ۴۰ دقیقه‌ای سروته کار را بهم می آورند ویا تعداد دانش‌آموزان کلاسها را بمنظور افزایش میزان حق‌التدریس و مخارج اضافی ، دیگر تا ۷۰ نفر بالا میبرند ، روشن است که کارآیی تعلیم‌وتربیت در این مدارس بهیچ میرسد زیرا معلم کلاس ۷۰ نفری‌با ۴۰ دقیقه وقت هرگز نمی‌تواند رابطه آموزش وتربیتی باشاگردان خود برقرار کند، آنهم معلمی که روزانه‌چندین ساعت تدریس موظف ویاغیر موظف داشته و کار شب را بخاطر جبران حقوق ناچیز خود انجام‌میدهد. درست‌است که باید برای کمبود حقوق معلم فکری کرد ، اما نباید باتباه کردن وقت‌وسرگردانی عده‌ای همراه باشد .

متفاوت بودن حق‌التدریس دبیران دبیرستانهای شبانه موضوع دیگری است که‌عملا تدریس را تحت تاثیر قرار میدهد، زیرا معلمی که با شرایط مساوی با دیگران تدریس می کند ،انتقاد حق‌التدریس مساوی هم دارد . در بعضی از این دبیرستان ها که تعداد شاگردان کلاسها بیشترند و یا تعداد زیادتری ثبت نام کرده‌اندبه دبیران آنها حق‌التدریسی معادل ۲۰۰ الی ۳۰۰ ریال در برابر هر ساعت تدریس اختصاص می یابد و دربرخی از دبیرستانهای دیگر ، این مبلغ از ۱۰۰ الی ۱۵۰ ریال تجاوز نمی کند .

بنابر این اگر قراربا‌شد مدارس شبانه زیرعنوان‌دولتی اداره شوند ، چرا نباید از مزایای مدارس روزانه برخوردار شوندوحق‌التدریس دبیران را وزارت آموزش و پرورش بپردازد و شهریه‌ای که‌از دانش آموزان‌دبیرستان های شبانه دریافت میشود به حساب وزارت آموزش و پرورش واریز گردد ؟

آشفتگی

«بار فروش» شهر تاریخی که امروز بابلش می نامیم بزرگترین شهر مازندران است که روزگاری مرکز داد و ستد بوده و امروز هم از نظر اقتصادی مقام خود را حفظ کرده است و در سایر شئون اجتماعی نیز پیشرفت های چشمگیری حاصل کرده، اما بهمان نسبتی که پیش‌می رود ، از نظر آموزش و پرورش گویا مقدر شده که بعقب برگردد .و تاکون‌نیز هیچکدام از مسئولین‌آموزش وپرورش این منطقه‌وسیع که بیش از پنجاه هزار دانش ـ آموز حوزه وسیع فرهنگی‌را تشکیل میدهد، نخواسته‌اند ویا نتوانسته‌اند بوضع اداری و آموزش این شهر سرو‌ـ صورتی دهند . هنوز هم گردانندگان این حوزه‌وسیع فرهنگی‌بفکر معلمین‌ودانش‌ـ آموزان این شهر نیستند بلکه از تعلیم و تربیت فقط به پست و مشاغل خود توجه دارند .برنامه های تحصیلی دبیرستانها پس از گذشت دو ماه از سال به دانش ـ آموزان ابلاغ می شود آنهم در کلاس های تنك و تاریکی که بیش از یکصدو ده دانش آموز در نصف‌روز مشغول تحصیل هستند .یعنی عملا تحصیلات در این شهرستان بجای ۹ ماه ۴ ماه است . خوبست‌وزارت‌آموزش وپرورش دقت بیشتری در کار تعلیم و تربیت شهرستانها بنماید .

خیمه‌شب‌بازی

* هدف و دورنمای طرح جدید آموزشی بیش ازاندازه مورد توجه و جالب است اما آیا دست خالی هم میشود کاری از پیش برد .

وزارت آموزش و پرورش برای تربیت کادر مدارس راهنمائی ، کلاسهای کار آموزی تابستانی کوتاه مدت، کلاسهای شبانه و کلاسهای روزانه تشکیل داده است ،می پرسیم آیا یك معلم با دیدن یك دوره ۴۲۰ ساعته میتواند متخصص در امر تعلیم و تربیت دردوره راهنمائی‌بشود؟ آیا بهتر نبود از همان‌شروع این برنامه بفکر تربیت کادر هم‌بود تابوزارت پرچیده‌شدن نظام قدیم، معلمان کارآزموده نیز تربیت میشدند تاامروز که مدارس راهنمائی شروع بکار میکنند معلم علوم انسانی در رشته علوم تجربی و یامعلم علوم انسانی در رشته حرفه‌و فن تدریس نکند ؟

ازبرنامه های‌خاص‌مدارس راهنمائی ایجاد آزمایشگاه و کارگاه در هر مدرسه است‌تا دانش آموزان بتوانند به موازات تعلیم در کلاس در آزمایشگاه نیز عملا خود آزمایش نمایند و بدینوسیله دروس از صورت تئوری‌خارج شوند .

اما با ایجاد یك‌اطاق۴×۳ بنام آزمایشگاه و یکی‌دیگر بنام کارگاه بدون وسیله و ابزار با تعداد زیادشاگردان در هر کلاس عملا چهره آموزشی کشور را ، که‌هدف آن فعال بارآوردن کودکان وشناخت‌استعدادهای آنهاست، تغییری نمی کند . یعنی باز هم کودك بدون اینکه عملا باوسایل کارگاه‌وآزمایشگاه تماس داشته باشد کتابرابار محفوظات خود می کنند وبه این ترتیب نتیجه‌ای را که انتظار میرود عاید نمی‌گردد.

مشکلات کار ـ آموزان‌دانشسرای راهنمائی

از افتتاح کلاسهای شبانه دانشسرای راهنمائی تربیت معلم بیش از ده پانزده روز نمی گذرد.. چند روز پیش، کارآموزان این کلاسها که اکثرا از بین معلمین شاغل انتخاب شده‌اند ، نتوانستند در سر کلاسها حاضر شوند. علت این بود که بدستور سرپرست دانشسرا«خانم‌تاج‌نیا» از ساعت پنج و نیم بعد از ظهر در دانشسرا بسته‌شد وکارآموزان در هوای‌سردو برفی پشت درمانده بودند .

یکی از این کارآموزان اظهار میکرد : من در یکی‌از مدارس جنوب شهر تهران تدریس می کنم و هر روز برای اینکه بتوانم‌در کلاسهای شبانه حاضر شوم ، ناچارم زودتر از ساعت مقرر خدمتم که پنج بعداز ظهر است ، کلاس را تعطیل کنم و بهر وسیله‌ایکه شده خودم رابه خیابان قدیم شمیران خیابان معلم محل دانشسرا برسانم. خودتان میتوانید حدس‌بزنید باوضع ترافیك تهران، چنین مسافتی را در چه مدت میتوان پیمود . حالا هم که با اینهمه زحمت خودم را به اینجا رسانده‌ام بخاطر چند دقیقه تاخیر اجازه ورود به دانشسرا را ندارم .

کارآموز دیگری گفت : محل خدمت من‌ورامین است و من ناچارم هر روز عصر برای شرکت در کلاس‌به تهران‌بیایم و این‌عادلانه‌نیست که بخاطر چنددقیقه تاخیر که بهیچوجه خودم در آن مقصر نیستم ، ازورودم بکلاس جلوگیری‌شود.

چرا مسئولان دانشسرا بدون توجه به این گرفتاری ها دستور بستن در دانشسرا را میدهند . چرا آنها که‌می دانند ماشاغل هستیم ساعات کلاس را طوری ترتیب نمی دهند که‌امکان حضور در کلاس برای ماوجود داشته باشد ؟

چند روز است ، بخانمهای چادری که در کلاسهای‌شبانه دانشسرای‌راهنمائی‌تربیت‌معلم درس میخوانند ، اجازه‌ورود نمیدهند .

یکی از این کارآموزان‌می گفت : من نمی‌دا؛ چراچنین دستوری داده شده است . هرکس در زندگی پایبند اصول‌و اعتقادات‌اخلاقی‌خاصی است و این صحیح نیست که با چنین مخالفت ها باعث شوند ، علاقمندی ما به پیشرفت و ادامه تحصیل ،از بین برود .

آگهی وزارت کشور برای اطلاع افراد ذخیره در مصاحبه نهائی وامتحان کتبی استخدام شغل بخشداری

باطلاع گروه های زیر که در مصاحبه نهائی ویا امتحان کتبی استخدام شغل بخشداری بعنوان ذخیره قبول شده‌اند میرساند که برای انجام مصاحبه و شرکت در دوره آموزشی مربوط بترتیب در روز های ۹ر۱۱ر۵۰ و ۱۰ر۱۱ر۵۰ باداره آموزش و انتخاب وزارت کشور مراجعه فرمایند .

الف : گروه ذخیره در مصاحبه نهائی :

۱ـ آقای فرامرز نوروزی
۲ـ آقای محمود شاهینی
۳ـ آقای سید محسن مرزبان
۴ـ آقای رضا آیرملوی جنگ تپه
۵ـ آقای اسماعیل محمدثانی
۶ـ آقای حسن دهگاهی
۷ـ آقای ابراهیم همائی گهر
۸ـ آقای هوشمند استخریان حقیقی
۹ـ آقای علیمحمد نظری حیانو
۱۰ ـ آقای ایرج هاشمی
۱۱ـ آقای مهدی مصباح
۱۲ـ آقای خسرو علوی زاده
۱۳ـ آقای احمد مسلمی
۱۴ـ آقای اسدالله اسدیان
۵ـ آقای علی‌اصغر شمس اسکوئی
۱۶ـ آقای مسعود شیخ‌الاسلامی آل‌آقا

ب : گروه ذخیره در امتحان کتبی

۱ـ خانم اعظم عطارچیان
۲ـ آقای فریدون منطقی
۳ـ آقای محمد خضرائی علیزاده
۴ـ آقای محمد صادق حقیقی انارگی
۵ـ آقای مسعود دهقانی
۶ـ آقای محمدرضا صادق اصفهانی
۷ـ آقای خسرو اشرف ابیانی
۸ـ آقای علیرضا فرخی
۹ـ آقای عباسعلی نیایی
۱۰ ـآقای جمشید دهقان
۱۱ـ آقای محمد جعفر رستگار (اقلیدی)
۱۲ـ آقای رحیم هاشمی کاخکی .

خواهشمند است آن دسته از افراد فوق‌الذکر که از تاریخ ۱۵ر۲ر۵۰ ببعد در استخدام رسمی سایر وزارتخانه ها و سازمان های دولتی بوده‌اند از مراجعه خودداری مایند م‌الف ۱۳۷۳۸
آ ـ ۷۵۲۵۲ ۱ـ۲ وزارت کشور

قابل توجه قبولشدگان امتحانات ادواری سال سازمان امور اداری و استخدامی کشور

آگهی استخدام رسمی

وزارت راه طبق مفاد قانون استخدام کشوری ۶ نفر از قبولشدگان امتحانات و مسابقات ادواری سال ۱۳۴۹ را بشرح زیر استخدام میکند .

ردیف	عنوان	حداقل‌شرط تحصیلی	تعدادموردنیاز	شهرموردتقاضا	گروه‌موقت‌شغلی
۱ـ	بایگان	گواهینامه‌سال‌سوم‌متوسطه	۴ نفر	سنندج،تهران،شاهرود	۲
۲ـ	انباردار	گواهینامه سال‌سوم‌متوسطه	۲ نفر	اهواز ، اصفهان	۲

داوطلبان شغل انبارداری درصورت قبولی بایستی تضمین لازم در حدود ابواب‌جمعی بسپارند .

۱ـ داوطلبان‌واجدشرایط میتوانند برگ‌درخواست زیر را تکمیل کرده با عین گواهینامه قبولی خود با پست سفارشی حداکثر تا تاریخ ۱۵ بهمن ماه ۱۳۵۰ به‌نشانی تهران ـ میدان ارک ـ اداره کارگزینی وزارت راه ارسال دادند . به مدارکی که بعد از این تاریخ به پست‌تحویل داده شود ترتیب اثر داده نخواهد شد.

۲ـ داوطلبان باید نشانی‌کامل، نوع مدرک‌تحصیلی و شماره ردیف گواهینامه قبولی خود در امتحانات ادواری را با خط خوانا پشت پاکت محتوی مدارک بنویسند .

وزارت راه در پایان مهلت ثبت‌نام ، گواهینامه‌های داوطلبان واجد شرایط را به تعداد کافی و به ترتیب تقدم قبولی در امتحانات نگهداری کرده از دارندگان آنها برای اقدامات بعدی بوسیله نامه دعوت بعمل‌می‌آورد و گواهینامه‌های داوطلبان زائد بر احتیاج رابرای صاحبان آنها عودت میدهد .

م الف ۱۳۶۸۶
وزارت راه

برگ‌درخواست شغل در وزارت راه

نام خانوادگی نام نام پدر
شماره شناسنامه تاریخ تولد محل صدور
مدرك ورشته تحصیلی وضع خدمت وظیفه
داوطلب شغل(فقط یك‌شغل)
شهرمورد تقاضا (فقط یك‌شهر)
نشانی کامل تلفن
امضاء داوطلب

اطلاعیه

سازمان رادیوتلویزیون ملی ایران

سازمان رادیو تلویزیون ملی ایران برای تامین کادرتهران و شهرستانها تعدادی گریمور با شرائط زیر از طریق آزمایش و مصاحبه به‌خدمت میپذیرد .

۱ـ دارا بودن دیپلم کامل دبیرستان .
۲ـ آگاهی به نقاشی و مجسمه سازی و دارا بودن استعداد آرایشگری .
۳ـ حداکثر سن ۳۰ سال تمام .
۴ـ دارا بودن ورقه پایان خدمت وظیفه یا معافی غیر پزشکی .

کسانی که دارای مدارك تحصیلی بالاتر از دیپلم یا تحصیلات تخصصی یا سابقه کار در زمینه آرایش هستند در شرایط مساوی حق‌تقدم دارند .

از داوطلبان واجد شرایط خواهشمند است فرم زیر را تکمیل و همراه با فتوکپی مدارك تحصیلی فتوکپی پایان خدمت یا معافی ودو قطعه‌عکس ۴×۶وفیش بانکی به‌مبلغ۳۰۰ ریال به حساب ۷۱۰ بانك مرکزی ایران تا تاریخ ۱۶ر۱۱ر۵۰ با پست سفارشی بکارگزینی این سازمان واقع در خیابان‌پهلوی ـ بلوار جانسپار ـ شماره ۲۳ یا صندوق پستی ۲۰۰ـ ۳۳تجریش ارسال دارند .

نام . . . . نام‌خانوادگی . . . . .
سال تولد . . . . . مدرك تحصیلی . .
وضع نظام وظیفه . . . .
نشانی . . . تلفن . . . .

۱ـ۲ ۱ـ۷۴۸۴۶

رباخواری:

خانواده هارا پریشان می کند

«ربا» کمر بازار تهران راشکسته است ، واین تنها بازاریست که باغول «ربا» و «تزویر» دست و پنجه نرم میکند زندانها پر است از مردمی که بخاطر عدم استطاعت ، باوام گرفتن مبلغی‌جزئی، بدام «نزول خواران» افتاده‌اند و چون یارای‌پرداخت بدهی خودرا نداشته‌اند ، اینک دوراز خانواده های خود در زندان بسرمیبرند وتازه براین جماعت باید عده کثیری راهم که ازترس زندان ،فراری هستند و یا همچنان کمر زیربار نزول خرد میکنند ، افزود .

از «بهره» تا «تنزیل»

از نیمه دوم قرن نوزدهم ، بهره بطور رسمی وارداقتصادشدو کشور های اروپائی مشکلات مالی خود را از طریق «بهره» برطرف ساختند «بهره» اصولا نرخ عادلانه ایست که درازای پرداخت مبلغ مشخصی پول به درخواست کنندگان ، براساس ضوابط و معیار های مشخص ، دریافت میگردد اگرچه نرخ «بهره» دربانک های ایران بطرز وحشتناکی بالاست ،معهذا وجود ضوابط ومعیار های اقتصادی آنرا بصورتی «عادلانه» معرفی میکند عرضه‌تقاضا های کوچک و اشکالات عدیده‌ای که بانکها برای پرداخت‌وام بوجود آورده‌اند موجب شده که اکثر مردم برای رونق کار خود اقدام به اخذ وام از بازار سیاه کنند .

گردانندگان بازار سیاه رباخواری معمولا مردمان نوکیسه‌ای هستند که صرفا بمنظور پرکردن کیسه خود ، با شرایط بسیار سنگین بدرخواست کننده وام میدهند و چون درخواست کننده‌نمی‌تواند بجز بهره متعلقه ، پول‌دیگری بپردازد، رباخوار بتدریج‌اصل‌طلب خود را وصول کرده و گاه اتفاق می‌افتد که تاصد برابر اصل‌بدهی را بصورت تنزیل دریافت میکند .

رباخوار پس از آنکه اصل طلب را بطور تدریجی دریافت کرد و باندازه بهره عادلانه وبانکی ، پول دریافت داشت ، چنانچه از طریق تهدید و محبوس‌ساختن بدهکار ، بهره‌ای نبرد طلب خود را که بموجب اسناد ، مشخص شده است ، بدولت می‌بخشدو در چنین صورتی است که بدهکار یا مجبور به اقامت در زندان‌میشود ویا ناگزیر است با تسلیم بمرباخوار دیگر درصدد استخلاص خود برآید...

برخلاف قوانین جاری ، در بعضی کشور های اروپائی که زندانی کردن اشخاص بدهکار را نهی کرده است ،درایران‌کوچک ـ ترین بدهکاری میتواند سبب زندانی شدن شخص مقروض گردد.

ربا خواران را بشناسید :

هم‌اکنون بیش از بیست رباخوار ثروتمنددر بازار تهران‌هستند که‌هرکدام بطور تقریبی بین ۵تا ۸میلیون تومان پول به مردم وام داده‌اند و بهره‌ای کلان دریافت میکنند .

سه صراف بزرگ با سرمایه تقریبی ۲۰ تا ۲۵ میلیون تومان پول ، که همه آن از راه تنزیل بدست آمده است ،در بازارتهران، مشکلات مالی بازرگانان و عمده فروشان را حل و فصل میکنند . هریک از این رباخواران بین ده تا دوازده دلال دارند که واسطه معامله هستند وباگواهی و امضا های معتبر ، مبالغی پول بعنوان حق دلالی دریافت میکنند .

باین عده باید بیش از سه هزار نفر رباخوار کم سرمایه را اضافه کرد که هریک از آنها بین ۵۰ هزار تا یک میلیون تومان ثروت دارند .

نرخ رباخواری در بازار که رباخواران با مشتری های معتبر روبرو هستند ، صدی ۱۲ تا صدی ۱۵ محاسبه میشود ولی بطور عملی اغلب اوقات کمتر از صدی بیست نیست .

بعداز بازرگانان ، بزرگترین رقم مشتریان رباخواران را کارمندان دولت تشکیل میدهند که سفته و چک آنها با نرخ صدی ۳۰ تا ۹۰ درصد دربازار به‌پول نقد برگردانده میشود .

بسیار اتفاق افتاده که کارمندی یک هزار تومان وام گرفته و پس از گذشت یکسال درحالیکه بیش از یکهزار و هشتاد تومان‌بهره پرداخت کرده ، هنوز اصل بدهی بقوت خود باقی است .

رباخواران از کارمندان دولت و کاسبهای کم سرمایه علاوه‌بر سند اصلی بدهی ، معادل آن چک و سفته تضمینی نیز دریافت میدارند و بطور قانونی میتوانند هردو سند را یکجا از طریق‌قانون دریافت دارند

رباخوارانی که از طریق «بیع‌شرطی» در مقابل گرو گرفتن خانه و سایر واحد های مسکونی وام میدهند ، بهره کمتری دریافت‌می‌کنند واین صرفا باین خاطر است که نسبت به‌بازگشت اصل بدهی اطمینان خاطر دارند .

یک خاطره

عراق دیروز وعراق امروز

سناتور محسن رئیس ، از روزگاران گذشته‌خاطره هادارد که گفته‌اند : «یادبود های‌پربار از آن مردم پرکار است.»

سناتور رئیس میگوید :«دوران خدمت من باستثنای ایامی‌که در ایران عهده‌دار وزارت یا استانداری بودم ، در ماموریت های حساس خارج از کشور گذشته و طبعا خاطراتم نیز مربوط بزمان توقف در خارج از ایران است .

یکی از خاطراتم مربوط به زمانی است که در عراق بودم : در ایام جنگ جهانی دوم از طرف شاهنشاه آریامهر به سفارت شاهنشاهی در بغداد برگزیده شدم .

کشور عراق برعکس حالا ، در آن موقع وضع بسیارمنظمی داشت و مردمانش در رفاه و آسایش بسر میبردند دولت مرکزی چندین لشکر مجهز در اختیار داشت و با اقتدار بودو در تمام کشور «وحدت ملی» بوجود آورده بود . بدین‌ترتیب که بین جماعات مختلف (شیعه‌ـ سنی ـ کرد) تعادل و توازن بر قرار بودو در مجلس شیوخ‌ـ مجلس ملی قوه اجرائیه از وجود هر سه جماعت ، بدون تبعیض استفاده میشد .

مثلا اگررئیس مجلس‌شیوخ، سنی بود ، معمولا ریاست مجلس ملی را یک شیعه‌بعهده داشت و اگر رئیس مجلس شیوخ شیعه‌بود ، رئیس مجلس ملی از اهل تسنن انتخاب می‌ـ گردید .

در کابینه عراق هم از هر سه جماعت عضویت داشتند ، حتی چندی یکی از افرادطایفه «بابان‌ها» وزیر دربارعراق بود.

عراق درآن روزها ،وضع اقتصادی خوبی داشت و علاوه بردرآمد نفت، صادرات گندم ، خرما ، جو ، درآمد قابل ملاحظه‌ای هم از زوار ایرانی که برای زیارت اماکن مقدسه میرفتند بدست می‌آورد اینک در عراق امروز ، به جای‌امن‌و رفاه ، سیاست بازیها و جنگ داخلی و نفر حکومت میکند و همه چیز ، رنگ دیگر گرفته است .

از صبح تا حالا

ساعت ۹ صبح

امروز بسراغ یکی از دوستان ، باداره‌اش رفتم .دوستم و همکارانش که طبق معمول مشغول شوخی و خنده و صرف تنقلات در فاصله کار اداری بودند ، پس از سلام و تعارف گفتند : بنشین که خوب رسیدی ! و یکی از همکاران محترم شروع بگرفتن شماره تلفن کرد ، از تعداد شماره هائی که گرفت حدس زدم ،دارد با خارج از تهران صحبت میکند . پس از چند لحظه مکالمه برقرار شد و طرف شروع بگفتگو کرد . از آنچه که میشنیدم معلوم بود سابقه قبلی دارد و طرف‌مکالمه که پیدا بود دختری است شهلا نام با تلفن‌کننده آشناست . بعد از مدتی گفتگو بالاخره قرار شد طرفین یکدیگر را عصر در پارک نزدیک به «فلکه‌گاز» به‌بینند و بعد هم خدا حافظی .تا عصر .نشانی‌ایکه داده شد کمی برایم ناآشنا بود . از دوستم پرسیدم اینجا که قرار گذاشتند کجاست ؟ که ناگهان دوست عزیزم شروع کرد بریسه رفتن و گفت : بابا . این محل توی شیرازه . چند روز است که ما با استفاده از تلفن اداره ، با شیراز تماس میگیریم و بالاخره با این دختر خانم در شیراز آشنا شدیم و دوستمان موفق شد با او قرار ملاقات بگذارد .

توی دلم گفتم : باین میگویند زندگی مدرن ، ومزاحمت تلفنی با استفاده از شبکه مخابراتی ماکروویو .

ساعت ۱۰ صبح

خبری خواندم در روزنامه راجع به مسابقات فوتبال جام باشگاه های آسیا که در تهران برگزار خواهد شد و اینکه اولین تقاضای شرکت از طرف ویتنام جنوبی رسیده است .

بدوستم گفتم : دوستان آنقدر در طول جنگ با توپ نشانه‌گیری کرده‌اند که دیگر توپ فوتبال برایشان چندان مهم نیست .

دوستم جواب داد : خودمانیم تو فکر نمیکنی اگر قرار بود ویتنام شمالی هم در مسابقات شرکت کند ، ویتنام جنوبی باین سرعت تصمیم نمیگرفت ؟

زنجیر چرخ هرجفت ۴۰۰ تومان !

در این روز های برفی ، قیمت زنجیرهای چرخ اتومبیل بطور سرسام آور بالا رفته است.معمولا هرجفت زنجیر چرخ در بازار سالم و معمولی میان ۶۰۰ تا ۱۰۰۰ ریال است اما در این یکی دو روزه ، فروشندگان‌از ناچاری مردم استفاده کردند و یك جفت زنجیر را تا ۴۰۰۰ ریال هم‌فروختند برف برای برف پاروکن ها وزنجیر فروش‌ها روز های«بره کشان»آورده است .

الو... آقای وزیر

فتح‌الله ستوده وزیر پست و تلگراف ، مرکز اطلاعات تلفن تهران شماره تلفن خانه وزیرش را نمی داند .

«۱۱۸» شماره تلفن خانه وزیر پست و تلگراف را نمیداند . جمعه شب ـ ساعت ۲۱ ۴۵ دقیقه تمام کوشش کردیم تاستون «الو آقای وزیر ...» را راه بیاندازیم . تلفن خانه «اطلاعات» به تعطیل‌جمعه رفته بود پس باید از ۱۱۸ برای‌بدست آوردن شماره تلفن منزل آقایان وزراء استفاده می کردیم .

آقای کوروس آموزگار ،وزیر آبادانی و مسکن را از مرکز اطلاعات تلفن خواستیم . شماره ای داد .گرفتیم و حیرت‌انگیز اینکه درست بود .آقای وزیر که گرفتار بود ما را حوالت به صبح شنبه داد اما چون شنید از هفته پیش می خواهیم در ستون «الو آقای وزیر ...» با او در باره سیاست خانه سازی دولت و سرمایه گذاری های‌آینده پرسش‌هایی در میان بگذاریم ، درجواب گفت :

ـخواهش می کنم مرا معذور دارید .

پس از آن کوشیدیم تا شماره تلفن آقای وزیر پست و تلگراف را از ۱۱۸ بدست آوریم . مرکز اطلاعات تلفن تهران شماره تلفن وزیرش را هم‌عوضی میدهد !

و مابالاخره از خبرنگار خودمان‌تلفن خانه وزیر پست و تلگراف را بدست آوردیم اما نتوانستیم از آقای مهندس ستوده بپرسیم که در باره اظهارات یکی از مقامات پست که گفته بود : صد ها هزار نامه را می رسانیم ، یکی‌اگر نرسدویادیربرسد،چه‌عیبی‌دارد؟.آقای‌وزیر پست و تلگراف در خانه نبود .

خیلی دلمان می خواست از آقای هوشنگ انصاری وزیر اقتصاد چند سئوال در باره سفرشان به آمریکا بپرسیم .

اما ۱۱۸ سه بار به ما شماره تلفن خانه آقای هوشنگ انصاری را داد ولی دریغ که هیچکدام از این شماره ها درست نبود !

فتح الله ستوده وزیر پست و تلگراف ، مرکز اطلاعات تلفن تهران شماره تلفن خانه وزیرش را نمیداند .

انتقاد

دکتر حاج سید جوادی

نیروهای کاهل

آمار رسمی که از جانب وزارت‌کار انتشار یافته نشان میدهد که تعداد متقاضیان کار افزایش یافته است . اگر بین این افزایش و تعداد کسانیکه به کار اشتغال یافته‌اند تناسبی وجود داشت جای نگرانی نبود ولی متاسفانه چنین تناسبی وجود ندارد.

طی بحث‌های گذشته گفتیم که کاردر مملکت فراوان است ولی افراد کاردان و کارآمد نیست یعنی این گروه بیکاران که روزبروز بر تعداد آنها افزوده میشود فاقد لیاقت و تبحر لازم برای انجام کارهای مورد نیاز جامعه است .

زیرا آموزش و پرورش آنها طوری انجام نگرفته استکه این شایستگی و تبحر را کسب نمایند .

جامعه‌ای که در حال پیشرفت و توسعه است قبل از هر چیز باید از کمیت و کیفیت نیروی کار و نیازهای آینده کشور از نظر نیروی انسانی مطلع باشد و ما اکنون فاقد اطلاعات دقیق دراین مورد هستیم زیرا سازمانی وجود ندارد که آمار و اطلاعات کامل از کمیت و کیفیت نیروی کار جمع‌آوری کند و درمورد احتیاجات آینده کشور ازنظر افراد کارآزموده و متخصص مطالعات کافی کرده‌باشد . درصورتیکه یک جامعه درحال پیشرفت می‌یابد برای نیروی انسانی اهمیت فراوانی‌قائل باشد و قبل از هر چیز طرحهائی جهت استفاده از عامل مهم نیروی انسانی آماده نماید.

ما باید نیروی انسانی را مطابق با نیازهای اقتصادی‌کشور از حیث مشاغل و متناسب با رشد و توسعه طرحهای مختلف تجهیز نمائیم و نیروی کار مورد احتیاج جامعه را از طریق تعلیم جوانان در آموزشگاههاو مدارس مختلف مخصوصامدارس حرفه‌ای و فنی تهیه کرده و به بازار کار عرضه کنیم.

اما هیچیک ازاین مسائل اساسی مورد توجه قرار نگرفته وجوانان بدون هدف و نقشه از دبستان به دبیرستان و از دبیرستان به‌دانشگاه هدایت‌شده اند ، ناچار آنها که درنیمه راه دبستان و دبیرستان و دانشگاه مانده و به تحصیلات خودادامه نداده‌اند چون کاری نیاموخته‌اند و تخصصی کسب نکرده‌اند بگروه بیکاران افزوده شده‌اند . کسانی هم که به تحصیلات‌خود پایان بخشیده و مدرکی کسب کرده‌اند فاقد تبحر و تخصص و شایستگی لازم بوده‌اند بدینجهت اگر بکاری اشتغال یافته‌اند به علت عدم تبحر و تسلط و دلبستگی ، کار خود را بطور ناقص انجام میدهند.

یکی از مهمترین عوامل بیکاری طرز تفکر مردم نسبت به حیثیت و ارزش کار است. در کشور ما مردم به ظواهر زندگی اهمیت فراوانی میدهند و برای ارزش معنوی امور اهمیتی قائل نیستند. جوانها به کارهای دولتی و دفتری و دیوانی وکسب عناوین‌مختلف ارزش می‌نهند و غالبا متوجه میزهای ادارات و کارهای دولتی هستند. یک دختر خانم ترجیح میدهد به‌همسری کارمندی درآید که آه دربساط ندارد ولی از همسری بایک استادکار که درآمد سرشار و زندگی مرفه دارد سرباز میزند . یک جوان ترجیح میدهد با دریافت نهصد تومان در ماه عضو عالیرتبه فلان وزارتخانه باشد ولی با درآمدی حدود پنجهزار تومان به کارهای فنی و حرفه‌ای نپردازد.

این طرز تفکر غلط نه تنها یکی از علل اصلی بیکاری‌است بلکه موجبات عدم پیشرفت را فراهم ساخته زندگی اجتماعی را مختل میسازد . اگر بطور دقیق مطالعه و بررسی کنیم باوجود گروه هزاران‌نفری‌بیکاران، در هررشته وحرفه‌ای‌حتی در کارهای بی‌اهمیت و غیر مهم ما احتیاج به نیروی انسانی‌کارآمد داریم.

اکنون بسیاری از خانواده‌ها آماده استخدام خدمتکارانی هستند که بنحو شایسته از عهده انجام امور منزل برآیند و در مقابل حقوقهای گزافی نیز میپردازند ولی درمیان هزار بیکار کم سواد آیا میتوان صد نفر را حاضر به قبول این شغل کرد و اگر حاضر شدند آیا از صداقت و لیاقت لازم برای قبول‌این مسئولیت برخوردار هستند ؟ عدم لیاقت و شایستگی برای‌انجام کارهای مورد نیاز جامعه و نیز تنبلی و کاهلی و فرار ازقبول زحمت و مسئولیت از عوامل مهمی است که موجبات بیکاری‌را فراهم میسازد و برای جامعه‌مسائل لاینحل و پیچیده‌ای راایجاد میکند.

در مملکت ما با اینهمه راهها که احتیاج به کارگر ساده‌و فنی دارد، با طرحهای بیشماری که برای عمران و بهسازی در دست اقدام است یک گروه چند هزار نفری به عنوان «ماشین‌پا» عاطل وباطل پرسه‌میزنند . آنها هرچه باشند دارای نیروئی هستند که هدر میرود . آنها بر زندگی سایرمردم تحمیل هستند زیرا نه تنها هیچ کار مفیدی انجام نمیدهند بلکه باجی هم از مردم میگیرند. آیا نمیتوان این عده و امثال آنها را به اردوهای کار فرستاد و ازنیروی انسانی آنها استفاده کرد؟

البته بسیارند کسانیکه هیچ کار مفیدی انجام نمیدهند و بر زندگی مردم تحمیل هستند ، من نه برای آنکه بام ماشین‌پاازهمه کوتاهتراست این طبقه را مثال زدم بلکه چون این‌افراد درمقابل چشم همه اولیاء و مسئولان امور پرسه میزنند و باج میگیرند و در هر نقطه‌دور و نزدیک دیده میشوند از آنان یاد کردم .

مسئله دیگر توقع عجیبی است که مردم جامعه ما از کار دارند. آنها میخواهند به کاری مشغول شوند که بلافاصله چند هزار تومان مزد داشته باشد و زندگی آسوده و مرفهی رابرای آنان تامین سازد و ضمنا کار راحت و آسان و پر ارزش و منزلتی باشد. در نظام کنونی جامعه این طرزتفکر چندان شگفت‌انگیز نباید تلقی شود. زیرا اشغال پست‌هاو مشاغل‌همیشه منوط به لیاقت و شایستگی و تبحر در کار نیست و ترقی و پیشرفت افراد ضوابط معقول و مطمئنی ندارد. ازاین نظرهرکس خود را با دیگران مقایسه میکند و بخود حق میدهد که از مزایائی که آنها بدون استحقاق برخوردارند بهره‌مند گردد .

اینها مسائل بسیار ساده‌ای بود که مورد بحث قرارگرفت، بدون شک اگر جامعه شناسان و صاحبنظران امور و علوم اجتماعی بخواهند مسئله را عمیقا بررسی نمایند به نتایج قابل توجهی دست خواهند یافت .

آگهی حراج شماره۳ مورخه ۲۹ر۱۰ر۵۰

اداره سررشته‌داری نیروی زمینی شاهنشاهی مقدار (۱۰) تن دم قیچی پشمی موجود را از طریق حراج در مقابل وجه نقد بفروش میرساند . خریداران بمنظور شرکت در حراج بایستی در ساعت ۱۰ صبح روز ۱۸ر۱۱ر۵۰ بدایره کارگاههای این اداره واقع در خیابان خواجه‌نظام‌الملك مراجعه نمایند ضمنادم قیچیهای مورد معامله بایستی در ظرف مدت یکهفته دریافت و حمل گردد . م الف ۱۳۷۳۵

اداره سررشته‌داری نیروی زمینی شاهنشاهی ۱ـ۷۵۲۵۶

امریکائیها بادلارتشکرمیکنند
sale clearance
خانمهادلارمیخواهیدیااسکناس؟
تهیه‌کنندگان امریکائی گیسوی الورا هزاران چك
[۳ تا ۱۰۰ دلاری]
در وجه شما امضاء کرده‌اند.
گیسوی الورا بقیمت ۱۹۵ تومان.
گیسوی الورا
به میزانپلی احتیاج ندارد
و به تمام خریدارانش بدون استثناء
چك ۳ تا ۱۰۰ دلاری جایزه میدهد.
چك‌های الورا در محل خرید تبدیل به ریال میشود.
الوراساختمان الومینیوم تلفن ۶۶۵۲۴۲
Polymer Spun Hair ELura MODACRYLIC BY Monsanto

نمایندگان فروش در تهران
فروشگاه بزرك ایران ـ داراك استور تخت جمشید ـ فروشگاه فردوسی ـ فروشگاه تعاونی فرهنگیان
نمایندگان شهرستانها
آبادان فروشگاه ستاره‌ابی ـ اصفهان : فروشگاه نورسته و فروشگاه‌بزرگ لباس ـ اهواز : سالن آرایش ژانتی ـ بابل : سالن آرایش چهره ـ بهشهر: فروشگاه پیرایش ـ رضائیه : سالن آرایش نایس ـ سنندج : سالن آرایش فریبا ـ شاهرود : سالن آرایش شعله ـ کرمانشاه : فروشگاه پروین ـ گنبدکابوس : سالن آرایش پرنتان ـ گرگان : سالن آرایش هاله ـ مشهد : سالن آرایش فتن ـ یزد : سوپر یزد ـ همدان : سالن آرایش مهران .
آ ـ ۷۴۸۰۶

حالادیگه..... هرچی بگی میارزه
بشکن!

حالادیگه..... هرچی بگی میارزه
بشکن!

دنیای ورزش
روزهای شنبه
منتشر میشود

شما در بانك سپه ۵ بار برنده میشوید
برای شرکت در دومین قرعه‌کشی بانك سپه فقط تا ۱۵ بهمن فرصت دارید

طرح بوتو

برای توسعه همکاریهای منطقه‌ای

مصاحبه اخیر شاهنشاه با خبرنگاران سوئیسی و امریکائی دیروز و دیشب ازمهمترین مسائل مورد بحث محافل سیاسی تهران بود . شاهنشاه در این مصاحبه که یکی ازمهمترین مصاحبه‌های مطبوعه دراین اواخر بود، به مسائل فراوانی در تشریح سیاست خارجی و نظریت خویش نسبت به مسائل بین‌المللی و منطقه‌ای اشاره فرمودند و به پرسش های حساس در مسائل مورد بحث پاسخ گفتند .

ناظران امور منطقه‌ای برای اشاره مستقیمی که شاهنشاه نسبت به تصمیم «طبیعی» ایران به گسترش قدرت دفاعی ایران بدریای عمان و ماوراء آن ابراز فرمودند بخصوص اهمیت فراوانی قائل شدند . شاهنشاه در این‌مصاحبه فرمودند که پیمان دفاعی سنتو هیچگاه جدی نبوده و تحولات پاکستان میتواند منجر به تغییراتی در آن گردد.

اشاره دیگر شاهنشاه مبنی بر آنکه «نقش فوق قدرتها» بتدریج کاهش میابد و وظیفه تامین صلح و امنیت منطقه باید بوسیله کشورهائی که در هر منطقه قادرند این مسئولیت را بپذیرند اعمال گردد از نکات مهم دیگر مصاحبه شاهنشاه بود که توجه ناظران سیاسی را به خود جلب کرد.

در ماورای آر. سی. دی

تصمیم پرزیدنت ذوالفقار علی بوتو به‌دیداراز ترکیه را همکاران نزدیک رئیس جمهوری پاکستان امری طبیعی و درادامه مذاکراتی که بوتو اخیرا با شاهنشاه و رهبران کابل صورت داده است میدانند.

بوتو یکی ازپیروان‌توسعه همکاریهای‌منطقه‌ای و نوعی قرارداد در ماورای همکاریهای فعلی ایران ، ترکیه و پاکستان در قالب سازمان همکاریهای منطقه‌ای برای «آر . سی . دی» است. او در عین‌حال علاقمنداست که‌افغانستان نیزبنوعی به همکاریهای سه کشور به‌پیوندد و ناظران امور در بررسی مسائل مورد مذاکره بوتو با رهبران افغانستان ، طرح این مسئله را احساس کرده‌اند.

هنوز معلوم نیست ایده بوتو تا چه حد در شرایط فعلی و بحرانی که پاکستان ازنظرداخلی و خارجی با ان روبرو است مورد تفهم قرار خواهد گرفت ،اما انچه مسلم است اینستکه ایران بنوبه خود همواره از توسعه همکاریهای منطقه‌ای با هدفهای معین توسعه سطح رفاه مردم منطقه ، توسعه تجارت بین‌المنطقه‌ای و تحکیم ثبات و امنیت منطقه پشتیبانی میکنند. شاهنشاه در مصاحبه‌اخیر باخبرنگاران‌سوئیسی وامریکائی اهمیتی را که ایران برای قوی‌بودن و یکپارچه ماندن پاکستان ازنظر اوضاع منطقه قائل است بیان فرمودند .

بوتو وایندہ پاکستان

شبه‌قاره هند و آینده و سرنوشت وحدت مجدد پاکستان همچنان از مسائل مورد بحث و توجه محافل سیاسی تهران است. تهران در حالیکه استقرار تدریجی حکومت رهبران بنگال شرقی را در داکا و ارتباط انرا با دنیای‌خارج بدقت دنبال میکنددرعین‌حال تقاهم‌قابل‌احساسی نسبت به‌اقدامات پرزیدنت ذوالفقار علی بوتو رئیس جمهوری پاکستان نشان میدهد. مسائلی که بوتو از روز احراز مقام ریاست جمهوری و کسب قدرت با آن روبرو بوده و هست‌آنچنان متعدد است که رئیس جمهوری و همکاران‌او را در شرایط بسیار دشواری قرار داده ،معذالک آزمایشی که بوتو از روز کسب قدرت از خود بجای گذاشت موید این است که پاکستان سرانجام رهبری را که از مدتها قبل بدان‌نیاز داشته یافته . آنچه بوتو از هنگام زمامداری نسبت به آنها اتخاذ تصمیم کرده بخش بسیار کوچکی از برنامه‌های وسیعتری است که رئیس جمهوری جدید در طول سالهای‌دوری‌از سیاست اجرائی پاکستان در سر می‌پرورانده است .

تعدد مشکلات کوچک‌وبزرگ‌پاکستان‌در ایامی که بوتو زمام امور این کشور را برعهده گرفت، فاصله وی را از تحقق هدفهای« سوسیالیسم اسلامی» که ساخته و پرداخته افکارشخصی بوتو بشمار میرود حداقل برای مدت زمانی بدور کرده و آنچه اجرای هدف های بوتو را سرانجام جامه تحقق خواهد بخشید درگذشت زمان ، توفیق هدف های کنونی و واقع‌بینی و اطمینان مردم پاکستان به بوتو و همکاری جناحهای مختلف پاکستان خلاصه میشود . بوتو بیش از آنچه انتظار میرفت تاکنون از خود شهامت ، شجاعت ، از خود ـ گذشتگی و واقع‌بینی بخرج داده و مجموعه‌این عوامل چشمان میلیونها مردم پاکستان و دوستان پاکستان را در خارج مشتاق موفقیت او کرده است.

یادداشت‌های سیاسی روز

مبارزات پنهانی احزاب

دو حزب ایران نوین و مردم این روزها سخت درگیر برنامه‌های جاری و از سوئی مبارزات پنهانی‌هستند.موضوع‌انتخابات اصناف، رژه ششم بهمن ، تشکیل سازمانهای جدید و تشکیل‌سمینار صنفی‌ازجمله‌مسائلی‌است‌که‌رهبران حزب اکثریت را سخت سرگرم کرده . درمقابل حزب مردم ضمن آنکه در تدارک «ششم بهمن» است جسته گریخته با انتخابات‌اصناف مخالفت کرده و نامه وزیر کشور را راجع به شرکت و نظارت در انتخابات اصناف بدون پاسخ‌گذاشته است. بوی آن می‌آید که دکتر «کنی» همین روزها با یک مصاحبه یکبار دیگر سروصدائی در محافل حزبی بوجود آورد .

کنی رهبر اقلیت چند روز پیش در ملاقات‌با گروهی ازکارگران شرکت واحد از حزب اکثریت انتقاد کرد ومشکلات‌مسافران وکارگران شرکت را شرح داد. امادر سازمان کارگران حزب اکثریت وضع جلوه دیگری دارد باین صورت که گروهی ازکارگران شرکت واحد که عضویت این حزب را دارند حزب اقلیت را مورد انتقاد قرار داده و میگویند «ما یکبار هم ندیدیم که حزب مردم طرحی برای رفاه‌کارگران تهیه کند.» بهرحال محافل حزبی معتقدندتشکیل اینگونه جلسات مشابه دردو حزب همان‌مبارزات پنهانی است که بین احزاب ایران نوین ومردم درجریان است همچنین محافل حزبی ژست‌دبیر کل اقلیت را در پاسخ ندادن به وزیر کشور نوعی دهن‌کجی به رهبران حزب اکثریت تلقی میکنند که این یک نمیتواند مبارزه پنهانی قلمداد شود.

پست‌های خالی سفارت

علینقی سعید انصاری سفیر جدید ایران در ایتالیا

با معرفی سفیران جدید ایران در رم و کپنهاک دو پست سفارت ایران در دو پایتخت اروپائی پر شد. علینقی سعید انصاری که بعد از ۹ سال دوری از وزارت خارجه مجددا به کادر سیاسی و دیپلماتیک ایران می‌پیوندد،پست سفارت ایران در رم را گرفت . جلال عبده که تاکنون سفیر ایران در ایتالیا بود اخیرا به سمت مدیر عامل کانون بانکها تعیین گردیده . با تعیین سفیر جدید دانمارک ، منوچهرفرتاش مدیر کل اسبق سیاسی وزارت خارجه که از

منوچهر فرتاش سفیر سابق ایران در دانمارک

مهرماه ۴۸ به سفارت دانمارک رفت به تهران باز میگردد. فرتاش درمدت ماموریت‌دردانمارک پیوسته با هیئت نمایندگی ایران در سازمان‌ملل همکاری داشت. معرفی سفیران جدید ایران در ایتالیا و دانمارک مقدمه معرفی سفیران جدید دیگری است . هم‌اکنون پست سفارت ایران در چند کشور از جمله مراکش و افغانستان و چین خالی است که سفرای آن قریبا معرفی خواهند شد.

برای کمک برانده شدگان از عراق دبیرستان مهرکیش درتالار فرهنگ مراسمی برگزار کرد

آقای چلاجور هنگام صحبت

بمنظور کمک به ایرانیان‌رانده شده‌از عراق دبیرستان‌مهرکیش مراسم‌باشکوهی با شرکت‌دانش آموزان هنرمند و چندتن از هنرمندان معروف کشور عصر روز چهارشنبه بیست و نهم دی ماه در تالار فرهنگ برگزارکرد در این مراسم جمع کثیری از اولیای دانش آموزان وفرهنگیان و طبقات مختلف حضور داشتند پس از نواختن سرودشاهنشاهی و سرود جشنهای ۲۵۰۰ ساله آقای چلاجور ضمن بیانات پرشوری اظهار داشت امسال سال بزرگی است سال‌کوروش کبیر است. در این سال‌پربرکت اولین قدم را مردم برای شرکت در این جشن ملی‌وشاهنشاهی از راه خرید اوراق مدارس یادبود برداشتند حیف است در این مجلس از خدمات‌بنیان‌گذار ایران نوین‌رضا شاه‌کبیر سخنی بمیان نیاید .

آنگاه آقای چلاجور شرح مبسوطی ازخدمات ارزنده‌ناجی ملت ایران شاهنشاه فقید بیان داشت و گفت با نگاهی‌بادوار گذشته امروز از برکت وجود شاهنشاه آریامهرهمه چیزداریم تلاش پی‌گیر و کوشش مداوم و رهبری صحیح شاهنشاه‌آریامهر توام با ملت‌دوستی وخداپرستی برگی زرین برتاریخ کشور کهن افزود تاریخ جهان این رویداد را در شمار عالیترین و بهترین برگهای زرین تاریخ ثبت‌خواهد کرد. نیاکان آریائی ما که پرستندگان نیکی‌وروشنائی‌بودند درس انسان دوستی وفضیلت و تقوی را آموختند نیاکان‌تمدن آفرین ما ترانه‌ساز کردار نیک و پندار نیک و گفتار نیک‌بوده‌اند وتاریخ جهان مشحون‌ازآزادگیها و آزادمردیهای آنها میباشد . معلمان کشور که دیهیم شرفو عزت برپیشانی دارند در راه بثمر رساندن انقلاب عظیم‌ایران و عزت تخت شاهنشاهی ودفاع از میهن همیشه جان در کفند و برادران و خواهران رانده شده حکومت بیدادگر عراق‌رابا آغوش باز می‌پذیرند.

دراین‌اجتماع پرشور هنرمندان دبیرستان مهرکیش و چندتن از هنرمندان کشور برنامه های هنری جالبی اجرا کردند آنگاه آقایان مهندس یوسفی رئیس انجمن همکاری خانه و مدرسه و رضا قره‌گزلو به تفصیل‌مظالم وستمگری‌های حکام بعثی عراق را برای حضار مورد بحث قرار دادند وتقاضا کردندکه‌بخواهران و برادران رانده شده عراق‌کمک شود آنگاه از طرف شرکت کنندگان دراین اجتماع اعاناتی برای‌کمک‌به‌رانده‌شدگان ازعراق در صندوقهای مخصوص که با آرم شیر و خورشید بودریخته شد در پایان حضار ودانش آموزان احساسات شورانگیز و کم‌نظیری نسبت به مقام شامخ سلطنت ابراز داشتند .

یک برگ چک سفید بدون امضاء شماره ۹۸۸۲۴۹ بانک بازرگانی شعبه شهسوارمربوط بحساب جاری۷۹۹گروه‌فرهنگی شاهین شهسوار مفقود شده که از درجه اعتبار ساقط است .
گروه فرهنگی شاهین شهسوار
آ ـ ۷۵۳۶۰

ورزشی

مسابقات والیبال جام یادبودکلباسی

دخانیات باشکست همه حریفان، پیروزمندانه فاتح این جام شد

تیم والیبال دخانیات با عبور از سدپیروز در آخرین دیدار، فاتح مسابقات والیبال جام کلباسی‌شد، در عکس چاپچی بازیکن بلند قد این تیم پس از زدن یك توپ‌دیده میشود . پشت سر او مربابا و درسمت راست عکس استخری بازیکنان دیگردخانیات قراردارند. در سوی دیگر تور یك بازیکن تیم پیروز بدفاع برخاسته است .

شب گذشته ، دخانیات در آخرین مسابقه خود ۹ ـ ۱۵، ۸ـ۱۵ و۶ـ ۱۵ برتیم پیروز غلبه کرد

دراین مسابقات پنج تیم حضور داشتند وبدنبال دخانیات تیم های دانشگاه ، پاس ، پیروز و برق مقام‌های دوم تا پنجم را بدست آوردند

شب گذشته مسابقات والیبال‌جام یادبود «کلباسی» والیبالیست فقید دانشگاه که از روز دوشنبه‌هفته گذشته در سالن دانشگاه آغاز شده بود پایان یافت و تیم والیبال باشگاه دخانیات بعد از کسب پیروزی ۰ـ۳ درآخرین دیدارخود مقابل تیم پیروز بمقام قهرمانی‌این مسابقات دست یافت .

این مسابقات که بکوشش تربیت بدنی دانشگاه تهران از روز دوشنبه هفته گذشته با شرکت‌پنج تیم دانشگاه ، دخانیات . پیروز، پاس وبرق آغاز گردیده بود بطور دوره‌ای انجام شد و پنج شب به برگزاری این مسابقات گذشته از طول انجامید .

اینکه یادبودی از کلباسی قهرمان از دست رفته بود . در آستانه مسابقات قهرمانی باشگاه های پایتخت که از روز ۲۴ بهمن آغاز خواهد شد . تجربه‌ای بود نیکو برای تیم های حاضر در مسابقات این جام .

البته قبلا قرار بود تیم والیبال باشگاه تاج نیز در این بازیها حضور داشته باشد ولی باعدم حضور تاج ، از آغاز برای فتح جام قهرمانی رقابت اصلی بین‌سه تیم پاس . دخانیات ودانشگاه‌قابل پیش‌بینی بود .

استراحت دخانیات در نخستین شب

در نخستین شب مسابقات در حالیکه دخانیات بحکم قرعه استراحت داشت، پاس ودانشگاه دربرابر دو حریف دیگر صاحب پیروزی شدند .

دانشگاه که از امسال بازیکن برجسته اصفهانی عقیق را نیز به خدمت گرفته طی سه گیم پیاپی بر پیروز غلبه نمود و ۰ـ۲ صاحب پیروزی شد .

اما دیدار پاس و برق بدشواری بسود پاسیها پایان پذیرفت . چون باوجود پیروزی ۱۴ ـ۱۶ پاس در گیم نخست تا گیم چهارم هردو حریف ۲ـ۲ مساوی بودند. ولی بالاخره در پنجمین گیم پاس ۷ـ۱۵ حریف را جاگذارد وخود ۲ـ۳ پیروز شد .

نخستین دیدار حساس این‌بازی ها سه‌شنبه شب بین دانشگاه و دخانیات آغاز گردید . در عین امیدواری بزرگان دخانیات برای پیروزی در این دیدار ، گیم اول را دانشجویان با نتیجه‌ی حیرت انگیز ۵ـ۱۵ از حریف بردند.

ولی در گیم بعد حسن کرد و یارانش بتلافی نتیجه غیر منتظره گیم‌نخستین، دانشگاه را ۳ـ۱۵ مغلوب کردند ! و در دو گیم‌سوم و چهارم نیز دخانیات پیروزشد و مسابقه ۱ـ۳ به سود این تیم پایان پذیرفت.

در همین شب پیروز که در نخستین دیدار مغلوب دانشگاه شده بوداولین شکست را بانتیجه ۱ـ۳ نصیب برق کرد و خود صاحب پیروزی شد .

سختی دانشگاه برابر برق

دخانیات بعد از عبور از سد دانشگاه باید پاس رادیدار میکرد ولی قبل‌از مسابقه این دودانشگاه بابرق مسابقه دادو باوجود دو گیم برتری در آغاز مسابقه تا کسب پیروزی نهائی دشواری بسیاری متحمل شد چون برق که چهره هائی نظیر مهدی‌ستوده، جواد پرورش ، حسن اشتری ورضاخان‌محمدی‌را بخدمت‌دارد گیمهای‌سوم‌وچهارم را۱۳ـ۱۵ و ۸ـ۱۵بسودخودبپایان‌رساندو با نتیجه ۲ـ۲ هردو حریف درگیم سرنوشت مقابل یکدیگر قرار گرفتند .

اما در گیم پنجم دانشگاهیان به خوبی شایستگی خود را برای پیروزی نشان دادند و ۴ـ۱۵ از سد حریف عبور نمودند این مسابقه ۲ـ۳ بسود دانشگاه پایان یافت .

باوجود همه هیجانی که این دیدار در مسابقات روز چهارشنبه دربرداشت ، مسابقه دوم از نظر اهمیت حساسیت بیشتری بوجود آورده بود .چون دخانیات در صورت شکست پاس، تقریبا می‌توانست خودرا صاحب جام‌بداند.

یکپارچگی دخانیات از آغاز نبرد مقابل پاس موجب‌پیروزی ۷ـ۱۵ و ۱۰ـ۱۵ آنها در دو گیم اول گردید ولی در سومین گیم پاسیها بالاخره یکبار بر حریف بزرگ‌خودبرتری جستند و پیروزی این تیم در این‌گیم با نتیجه ۱۱ـ۱۵ بدست آمد.

ولی در گیم بعد دخانیات با برتری ۹ـ۱۵ امیدواری پاس را به ناامیدی تبدیل کرد و خود ۱ـ۳ در این دیدار هم صاحب پیروزی شد .

پنجشنبه شب دخانیات مقابل برق نیز سومین پیروزی‌پیاپی خود رابانتیجه ۱ـ۳کسب کرد. درحالیکه در این دیدار نیز اوج‌قدرت برقیها در همان گیم سوم بود که موفق شدندبا‌امتیاز ۱۶ـ۱۸ بر دخانیات غلبه کنند.

گلستانه ، چهره پرسابقه

مسابقه دوم پنجشنبه بین پیروز و پاس انجام‌شد. پیروز که نظیر حریف خود در این شب، از ۲ بازی قبلی صاحب ۱ باخت و ۱برد شده بود با در خدمت داشتن‌چهره صاحب نام و پرسابقه‌ای چون خسرو گلستانه و بازیگن خوبی نظیر طالبی از آغاز این دیدارتلاش میکرد که حداقل با شکست پاس‌دراین مسابقات که بیادبود بازیکن از دست رفته آنهامحمد کلباسی دانشجوی فوق‌لیسانس دانشگاه تهران برپا شده بود، حداقل یکی از مکان های دوم و سوم را بدست آورد .

اما علیرغم همه تلاش درهر سه گیم مسابقه در لحظات‌آخر پیروزیها تسلیم حریف شدندو بترتیب ۱۴ـ۱۶ ، ۱۲ـ۱۵ و ۱۳ـ۱۵ مسابقه را از دست دادند .

در عوض پاس با این پیروزی علیرغم شکست مقابل دخانیات شانس خود را برای کسب عنوان دوم همچنان استوار نگهداشت و دیشب در آخرین شب مسابقات پاس و دانشگاه که هر دومقابل دخانیات مغلوب شده و بر دو حریف دیگرپیروز گردیده بودند بر سر کسب عنوان دومی مسابقات برابر یکدیگر صف آرائی کردند .

علیرغم همه آن رقابتی که در این دیدار پیش بینی می شد و غیبت نوریان چهره ملی پوش دانشگاه که این خود موجب افزایش شانس پاس برای پیروزی گردیده بود ، پاسیهابا چهره‌ای ضعیف تر از شبهای قبل طی سه گیم پی‌درپی‌شکست خوردند ودرهر سه گیم بانتیجه ۱۱ـ۱۵ مقابل دانشگاه تسلیم گردیدند .

دانشگاه در حالیکه با این پیروزی عنوان دومی مسابقات را برای خود حتم ساخت در انتظار دیداردخانیات ـ پیروز نشست . چون اگر پیروزعلیرغم شانس کم می توانست برابر دخانیات خلق کننده یك‌شگفتی باشد و بر دخانیات غلبه می‌کرد ، این‌شانس برای دانشگاه بوجود آمد که با معدل بهتر گیم های برده و باخته درصدر مسابقات قرار گیرد و صاحب جام باشد .

فرم خوب تیمی دخانیات

ولی دخانیات‌که بفاصله‌نزدیك مسابقات باشگاهی اکنون از شکل وفرم خوب تیمی‌برخوردار است در سایه قدرت نمائی چهره های پرتلاش خویش چون حسن‌کرد، مسعودمیربابا، چاپچی، جمشید قدیری ومهدی صابرپور ، سه گیم پیاپی ، پیروز را ۹ـ۱۵ ، ۸ ـ ۱۵ و ۶ـ۱۵ مغلوب کرد و بدنبال‌این برد فاتح جام کلباسی گردید. گرچه در تیم پیروز طالبی بازیکن شماره ۵ این تیم بازی بسیار خوبی ارائه داد .

به این ترتیب در پایان این مسابقات دخانیات بمقام‌قهرمانی رسید و تیم های دانشگاه ، پاس ، پیروز و برق صاحب مقام های دوم تا پنجم گردیدند.

امید است که‌بیادبود کلباسی چهره خوب و از دست رفته والیبال ایران که تابستان‌گذشته در دریا جان خود را از دست داد، این مسابقات تشویقی‌همه ساله با همین نام انجام گردد.

مسابقات شمشیر بازی کاپ‌والاحضرت شاهپور غلامرضا پهلوی ووالاحضرت منیژه

بعدازظهر پنجشنبه هفته گذشته مسابقات شمشیربازی کاپ والاحضرت‌شاهپور غلامرضاپهلوی و والاحضرت منیژه طی مراسمی خاص با حضور تیمسار سرتیپ وثیق معاون سازمان تربیت بدنی در سالن شمشیربازی استادیوم امجدیه خاتمه پذیرفت .

در این مسابقات تیمهای‌منتخب اصفهان ، شیراز ، آبادان، مشهد خرمشهر و تهران شرکت داشتند که جمعا سه روز مبارزه کردند و در پایان این نتایج بدست آمد.

پسران : ۱ـ احمد اکبری از تهران ۲ـ اصغر پاشاپور ازتهران ۳ـ سرژیک آسادوریان ازتهران ۴ـ منوچهر شفائی از تهران ۵ـ بهزادذوالفقاری ازتهران ۶ـ حمید هاشمی از خرمشهر .

دختران : ۱ـ مهوش شفائی از خرمشهر ۲ـ ژیلا الماسی از تهران ۳ـ نسرین بدر از خرمشهر ۴ـ زری پورگرامی از تهران ۵ـ مریم شریعت‌زاده از تهران ۶ ـ شهناز یوسف منصور ازخرمشهر.

در پایان جوائز چهره‌های‌پیروز بوسیله معاون سازمان تربیت‌بدنی توزیع گردید .

برنامه مسابقات فوتبال قهرمانی باشگاه‌های ایران

شب گذشته فدراسیون‌فوتبال ایران برنامه دنباله مسابقات فوتبال قهرمانی جام باشگاههای ایران را باین شرح اعلام‌نمود.
۵ شنبه۷بهمن عقاب تهران ـ تاج نوشهر در تهران .

جمعه ۸ بهمن ـ پرسپولیس تهران ـ پاس تهران درتهران، تاج تهران و سپاهان اصفهان در اصفهان .

۱ شنبه ۱۰ دیماه پرسپولیس تهران ـ تاج نوشهر درتهران.

بازی عقاب تهران‌وتاج نوشهر قرار بود ۵ شنبه این هفته در نوشهر انجام گردد ولی بعلت نامساعد بودن وضع زمین وهوا این مسابقه در تهران انجام خواهد شد که برگزاری آن دو صورت خواهد داشت !

اگر تاج نوشهر قبول نماید که دیدار رفت خود را که بایستی در نوشهر انجام میشد در تهران برگزار کند و در حقیقت تهران را بجای‌نوشهر بحساب آورد۸۰ درصدازدرآمد مسابقه متعلق باین تیم خواهد بود که البته دیدار برگشت‌را نیز باید در تهران انجام دهد و اگر تاج نوشهر این شکل پیشنهادی فدراسیون فوتبال را قبول‌ننماید بازی برگشت روز ۵ شنبه در تهران‌انجام میگردد و در زمان مناسب عقاب برای برگزاری مسابقه دیگر به نوشهر سفر خواهد کرد .

این ترتیب انجام مسابقه در مورد بازی پرسپولیس ـ تاج نوشهر(عقب افتاده) نیزپیشنهاد شده است که قبول یا رد ان بعهده تیم تاج نوشهر میباشد ولی بهرحال قرار است روزهای ۵ شنبه ویکشنبه‌آینده تاج نوشهر با عقاب و پرسپولیس دیدار نماید .

اخبار کوتاه ورزشی

پیروزی عقاب وافسر درمسابقات والیبال بانوان باشگاه‌های پایتخت

شب گذشته در دنباله مسابقات والیبال قهرمانی بانوان باشگاه های پایتخت دودیدار دیگر در سالن فرح پهلوی انجام شد .

در مسابقه اول که دیهیم و عقاب برابر هم صف‌آرائی کردند عقاب با نتیجه ۰ـ۲ (۱۴ـ۱۶ و ۱۲ـ۱۵) به پیروزی رسید درمسابقه بعد تیم افسر موفق به شکست تیم بانوان باشگاه صنعت نفت شد .

در مسابقه دوم در گیم اول افسر ۵ـ۱۵ پیروز شد، در گیم بعد صنعت نفت ۸ـ۱۵ از سدحریف عبور کرد وسرانجام در گیم سرنوشت افسر مجددا با نتیجه ۱۰ـ۱۵ موفق به مغلوب کردن صنعت نفت گردید .

بنفیکا با۲ پیروزی و۲شکست در برزیل

«بنفیکا لیسبون» تیم نامدار فوتبال پرتقال درآخرین دیدار برگزاریش در برزیل در استادیوم غول پیکرماراکانا با برتری ۰ـ۲ تیم «واسکو دوگاما» از ریودوژانیرو را شکست داد ، این بازی که چهارمین و آخرین مسابقه بنفیکا طول این سفر به برزیل بود در وقت اول ۰ـ۱بسود بنفیکا خاتمه پذیرفت .

در دقیقه ۲۵ «جوردائو» بازیکن بنفیکا با سودبردن از پاس عالی «اوزه‌بیو» چهره استثنائی فوتبال پرتقال نخستین گل را وارد دروازه «واسکو» نمود و این نتیجه

دومین گل بنفیکا

در وقت دوم زمانیکه بیست دقیقه از آغاز بازی می گذشت سیموئز دومین گل را برای بنفیکا بثمر رساند و سرانجام مسابقه با همین نتیجه پایان یافت .

بنفیکا از سه دیدار قبلی خود برابر تیمهای‌برزیلی صاحب ۲ شکست و یك پیروزی گردیده بود که‌شکست هایش برابر کورتیبا و فلامینگو و پیروزیش مقابل «پورتوریگوز» بوده‌اند .

باین ترتیب بنفیکا با پیروزی در دیدار آخر برابر واسکو، با ۲ پیروزی و ۲ شکست برزیل را ترك می ـ گوید .

جناب آقای محمد سام وزیرمحترم کشور

بانهایت مسرت و امتنان از تصویب آئین‌نامه استخدامی شهرداریهاکه بپیروی ازمنویات و رهبری خردمندانه شاهنشاه آریامهر به بلاتکلیفی بیش از بیست هزار نفر کارکنان‌شهرداریها خاتمه داده شد و از حقوق این دسته از کارکنان پشتیبانی بعمل آمده است ، از آنمقام سپاسگزاری نموده ، توفیق بیشتر‌آنجناب را در راه خدمت بشاهنشاه آریامهر و میهن عزیز از خداوند بزرگ مسئلت دارد .

شهردارسروستان ـ محمدعلی‌توکلی‌وکارکنان شهرداری‌سروستان
آ ـ ۷۵۳۶۶

حالادیگه..... هرچی بگی مبارزه
بشکن!

BBC LONDON
بهترین روش
توجه‌فرمائید

اگرازکسانی که با صرف مبالغی هنگفت برای یادگیری زبان انگلیسی بانگلستان مسافرت کرده‌اند بپرسید ، بشماخواهند گفت که‌دربهترین مدارس آموزش زبان‌درانگلستان فقط از متدسمعی‌و بصری (بی.بی.سی)لندن‌استفاده میشود.
پس‌شما هم فقط از:
(بی‌بی‌سی)لندن انگلیسی را بیاموزید
۱ـدوره‌اول CALLING ALL BEGINNERS
شامل‌دوازده صفحه‌ویك کتاب ترجمه‌شده بفارسی ۲۵۹ تومان باشرایط‌نقدواقساط
۲ـدوره‌دوم GETTING ON IN ENGLISH
شامل نه‌صفحه‌ویك‌کتاب ترجمه‌شده بارزش ۲۱۶تومان
برای آشنائی بیشتر می‌توانید به خیابان نادری روبروی هتل‌نادری کتابخانه مسو مراجعه‌ومکاتبه فرمائیدو یا باتلفنهای ۳۱۳۷۰۳ـ ۳۱۲۹۴۰تماس‌بگیرید.
آ ـ ۷۴۱۳۶

کوکتل ـ شامپاین و یا هرچیزی‌که دوست دارید.
گفتگوی آسوده ـ آرامش خیال درسالن مونارك لانج با فضای قرن نوزدهم و تزئینات داخلی کاملا استیل که شمارا بدنیاهای گذشته میبرد.
MONARCH LOUNGE

زنی شوهرش را چاقو زد!

دیروز مرد ۲۲ ساله‌ای بنام نصرت‌الله که سه ناحیه بدنش باچاقو مجروح شده بود برای گرفتن طول درمان از طریق کلانتری تهران‌نو به اداره پزشکی قانونی‌معرفی شد.

نصرت‌الله که خون تمام لباس هایش را پوشانده بود گفت من بوسیله زنم که «بانو» نام دارد باچاقو مجروح شده‌ام.

او اضافه کرد: من سه‌سال‌قبل بابانو ازدواج کردم دراین مدت مازندگی خوبی داشتیم اما از چهار ماه قبل رفتار بانو نسبت به من تغییر کردو هرروز به نحوی بهانه میگرفت و یك روز روبرویم نشست و به من گفت میخواهم از تو طلاق بگیرم.

نصرت‌الله افزود: من از بانو علت را پرسیدم او جواب داد چون دیگر دوستت ندارم ونمی خواهم بانو زندگی کنم. من هرچه زنم را نصیحت کردم که‌دست‌ازتصمیمش بردارد به خرجش نرفت.

ناچار قبول کردم که بانو را طلاق دهم ولی بانو گفت بایستی مهریه‌اش را نیز که پانزده هزار تومان است بپردازم اما من که چنین پولی را نداشتم دوباره به همسرم گفتم بشرطی حاضر به جداشدن ازاوهستم که از مهریه‌اش صرفنظر کند.

نصرت‌گفت: من عصر دیروز چنین جمله‌ای را به بانو گفتم اما او ناگهان به آشپزخانه رفت و درحالی‌که چاقوئی دردست داشت به سراغم آمد و باصدای بلند، گفت اول ترا می کشم و سپس خودم را و باچاقو بمن حمله کرد. او تاتوانستم چاقورا از دستش بگیرم ۳ ضربه به من زد و فورا از خانه فرار کرد و حالاهرکجا میگردم او را پیدا نمی کنم. پزشکان قانونی برای نصرت‌الله ده روز درمان تعیین کردند. مامورین کلانتری تهران‌نو درجستجوی بانو هستند.

جوانی خودرا آتش‌زد

جوانی که از برادرش‌ناراحتی داشت خود را آتش زد این جوان که یوسف فرجی نام‌دارد صبح امروز در خیابان‌بختیاری واقع در بخش هشت تهران با ریختن نفت روی لباسش خود را آتش زد، یوسف که از شدت سوزش خود را بروی برف‌ها می‌انداخت توسط همسایگانش به بیمارستان پهلوی منتقل شد. یوسف در بازجوئی گفت چون برادرش باو حرفهای ناپسندزده بود تصمیم بخودکشی گرفت.

برای گرفتن اضافه‌حقوق به‌دعانویس متوسل شد!

دعانویسی که برای اضافه شدن حقوق‌یکمرد به او دعای بی‌نتیجه داده بود از طریق کلانتری شهرری تحویل دادسرای تهران شد.

وی که محمود نام دارد براساس شکایت عباسعلی شجاعی دستگیر شد.

عباسعلی در کلانتری گفت از مدتی‌پیش رئیسم‌قول داده بود حقوقم را اضافه کند اما مدتی گذشت و خبری نشد. شخصی به من گفت اگر نزد فلان دعانویس بروی دعائی میدهد که حتما حقوقت اضافه میشود!

من نشانی خانه دعانویس راگرفتم نزد او رفتم و بعداز اینکه ۲۵۰ تومان از من گرفت یك دعا نوشت و بدستم داد و قول داد که تایکماه آینده حقوقم اضافه شود،ولی دو ماه گذشت ازاضافه حقوق خبری نشد.

وقتی نزد دعانویس رفتم او منکر جریان شد و گفت که مرا نمی شناسد، به این ترتیب نزد شما آمدم تا این مرد را به جرم کلاهبرداری تحت تعقیب قرار دهید.

ماموران پس‌از بازجوئی از محمود درخانه وی مقدار زیادی لوازم دعانویسی و رمل به دست آوردند. محمود تحویل دادسرا شده است.

اعتراض قاتل نامادری

مرد جوانی که دو هفته پیش به اتهام قتل نامادری خود در شعبه ۲ دادگاه جنائی تهران به ۱۵ سال زندان محکوم شد به رای دادگاه اعتراض کرد.

براساس اعتراض متهم که محمد رضا رحیم‌زاده نام دارد پرونده‌وی به دیوانعالی کشور ارسال شد.

محمد رضا در مرداد ماه امسال که برای دیدن پدرش به خانه‌او در خیابان مهرآباد رفته بود با نامادری خود ستاره مشاجره کرد و چون ستاره از مادر محمد رضا که سالها پیش مرده است بدگوئی کرد محمد رضا ناراحت شد و در مقابل چشمان پدر خود ستاره را کشت و سپس به وسیله ماموران انتظامی دستگیر شد.

محمد رضادر کلیه‌مراحل‌دادرسی به جرم خود اعتراف کرد وقضات دادگاه او را با دو درجه تخفیف به ۱۵ سال زندان محکوم کردند. یکی از دلایل تخفیف در مجازات محمد رضا این بود که او تصمیم قبلی به قتل ستاره نداشت. در صورتی کهدیوانعالی‌کشور اعتراض محمد رضا را بپذیرد او باردیگر محاکمه خواهد شد.

نتیجه لغزنده بودن راه

عدم توجه راننده این اتومبیل به لیز بودن جاده و انحراف به چپ، این حادثه را پدید آورده است.

این‌اتومبیل (شماره۵۶۷۳۷ تهران‌ـج) هنگامی که ازکرج عازم‌تهران‌بودبااتومبیل‌شماره ۶۸۸۹۱ تصادف کرد.

دراین‌حادثه‌علی فرسارانند این اتومبیل مجروح وبه بیمارستان منتقل شد.

برف‌سنگین پریشب‌خانه‌ای رادر نارمک خراب کرد

براثر ریزش برف سقف یک خانه درنارمک فرو ریخت ویک نفر مجروح شد.

بمامورین کلانتری نارمک‌اطلاع رسید که سقف خانه‌ای واقع‌در خیابان سرسبز شرقی انتهای مهر براثر برف سنگین دیروز خراب شده و یک نفرزیرآوار مانده است.

مامورین بمحل حادثه رفتند و زنی بنام والیه فاضلی راکه مجروح شده بود به بیمارستان منتقل کردند.

والیه در بیمارستان گفت من مستاجر این خانه هستم روز گذشته بصاحبخانه گفتم‌که‌سقف خانه‌اش در حال فرو ریختن است، اما او اعتنائی نکرد تا سقف روی من و شوهروفرزندم خراب شد، ولی فقط‌من‌مجروح شدم.

یک کارمند در مسافرخانه خودکشی کرد

محبعلی

دیروزیك جوان ۲۲ ساله در مسافرخانه فردوسی واقع در خیابان‌فردوسی خودکشی کرد.

جریان حادثه به وسیله مدیر مسافرخانه‌به ماموران کلانتری ۹ اطلاع داده شد و ماموران به محل حادثه رفتند. جسد این جوان که بعدا معلوم شد محبعلی اسدی نام داشته و کارمند وزارت کشاورزی بوده است به پزشکی قانونی منتقل شد.

پزشکان قانونی پس‌از معاینه از جسد محبعلی نظر دادند که‌او باخوردن تریاك خودکشی کرده است.

مدیر مسافرخانه به خبرنگار ما گفت: نیمه شب گذشته محبعلی باقیافه‌ای افسرده وارد مسافرخانه‌شد و گفت که صبح اینجا را ترك خواهد کرد.

امروز صبح وقتی مستخدم مسافرخانه برای نظافت کردن اطاق محبعلی واردآن‌شد وی را مرده یافت و جریان را به من اطلاع داد.

طبق گزارش خبرنگار ما محبعلی هیچگونه نامه‌ای که علت خودکشی خود را درآن ذکر کرده‌باشد به جای نگذاشته است.

پرونده‌این‌جریان توسط سرکار ستوانیکم‌برقی افسر کلانتری ۹ به‌دادسرای تهران فرستاده شد.

برنامه آینده سینما

ریولی

هیجان والتهابی نفس گیردر اثری پلیسی‌وجنائی باشرکت بزرگترین هنرمندان سینما

جرج پپارد

درفیلم رنگی

خانه ورق

"HOUSE OF CARDS"

با شرکت: اورسن ولز
اینگراستیونس
رزمری دکستر
محصول کمپانی یونیورسال

ششم ابتدائی فشرده
دردو ماه‌و نیم‌با تضمین قبولی آموزشگاه لوح زرین‌امیرآباد شمالی تلفن ۶۳۰۸۲۰

مبلمان‌خوب- کارخوب - قیمت مناسب از مبل مهدی
میدان دروازه شمیران تلفن های ۷۵۵۸۱۳ - ۷۶۴۳۶۰ آ-۷۴۹۴۲

حراج
حراج بیسابقه برای اولین بار با تخفیف کلی در
فروشگاه کفش دارلی
شعبه لاله‌زارنو - تلفن ۳۱۸۳۱۷

گشت وگذاری درکاخ عدالت

خروسهای جنگی، یک کوچه‌راقرق کردند!

زن جوانی که فرزند ۷ ساله‌اش به وسیله دو«خروس جنگی» همسایه زخمی شده بود به کلانتری ۱۸ شکایت کرد.

ماموران پلیس براساس شکایت این زن که مهین نام دارد، حسین صاحب دوخروس جنگی را به کلانتری بردند.

حسین درکلانتری گفت: من این خروس ها را چند ماه پیش برای مسابقه‌ای که بین خروسهای جنگی محل، برگزار میشود تربیت کرده‌ام. امروز درخانه من بازبود و فرزند همسایه داخل خانه شد و خروسها راکه درحیاط باهم جنك میکردند دنبال کرد که به او حمله بردند و مجروحش ساختند.

مهین به ماموران گفت: خروسهای این آقا دو ماه است که مزاحم ماهستند، گاهی آنها را درکوچه رها می کند و آنوقت است که هیچکس جرئت عبور ازکوچه مارانداردپرونده‌این ماجرابه‌دادسرای تهران فرستاده شد

خواستگار از ترس رقیب فرار کرد!

یک دختر ۱۹ ساله امروز از مردجوانی‌که‌با تهدید،خواستگار اورا از ازدواج منصرف کرده است به دادسرای تهران‌شکایت کرد.

این دختر که فاطمه نام دارد به خبرنگار ما گفت: مهندس جوانی‌که درهمسایگی ماسکونت دارد به من دل بست و چندی پیش‌مرا ازخانواده‌ام‌خواستگاری کرد، پدرم پذیرفت و قرار گذاشت یک روز برای انجام مذاکره در خصوص ازدواج با محسن وارد مذاکره شود ولی مدتی گذشت و ازمحسن خبری نشد.

چون کهویش‌به‌اوعلاقه دارم درصدد برآمدم علت انصرافاو را از ازدواج با خود بدانم لذا یکروز او را تعقیب کردم و هنگامی که قصد داشت سوار تاکسی بشود موفق شدم با او صحبت کنم.

محسن گفت: دو روز بعداز آنکه از تو خواستگاری کردم جوانی که‌او نیز در محل ما سکونت دارد و کارگر مکانیکی است مرا تهدید کرد که اگر بانو ازدواج کنم‌خونم راخواهد ریخت!

فاطمه گفت: چون محسن‌را ترجیح میدهم و اصولا او را دوست دارم به اینجا آمده‌ام تا از شخصی که با تهدید موجب پشیمانی محسن از خواستگاری من شده است شکایت کنم.

آقای عالی معاون دادسرای تهران شکایت این‌دختر رابرای تحقیق بیشتر به کلانتری محل ارجاع کرد.

حکم اعدام یك قاتل کرمانشاهی نقض شد

حکم اعدام‌فریدون صالحیان قاتل یک بنگاه‌دار کرمانشاهی در دیوانعالی کشور نقض شد و پرونده برای بار دوم به دادگاه جنائی کرمانشاهان ارجاع شد.

فریدون ۶ سال پیش مردی به نام علی‌رضا شیرازی را در کرمانشاه‌به‌قتل‌رسانیدوجنازه‌اش را در چاهی انداخت.

فریدون دریک‌دادگاه جنائی کرمانشاه به اعدام محکوم شد. اوسپس به رای‌دادگاه اعتراض کرد و پرونده‌به دیوانعالی‌کشور ارجاع شد.

قضات این مرجع پس از رسیدگی به پرونده فریدون حکم دادگاه را نقض کردند وپرونده را به یک شعبه دیگر دادگاه جنائی کرمانشاه فرستادند.

متهم بقتل محکوم شد

مردی که در اثنای یک‌نزاع جمعی موجب مرگ زن جوانی شده بود دیروزدرشعبه ۵دادگاه جنائی تهران‌محکوم‌شد. حادثه در کرج رخ داده است.

متهم که عباسعلی جعفری نام دارد چند ماه پیش حین یک نزاع آجری را برسر بانو آفاق زد و او را کشت.

متهم در دادگاه به شرکت‌در نزاع اعتراف کرد ولی‌منکر قتل بانو آفاق شد.

قضات دادگاه باتوجه به این که«آجر»آلت‌قتاله نیست‌عباسعلی رابیکسال‌زندان‌محکوم کردند

اخلافات خانوادگی انگیزه جنایات

در یکماه اخیر ۱۰ متهم به قتل در دادگاههای عالی جنائی تهران محاکمه شدند.

مجازاتی که۶ شعبه دادگاه های جنائی تهران‌برای این ۱۰ نفر در نظر گرفتند مجازات اعدام، حبس ابد و زندان از۳ تا ۱۵ سال است.

انگیزه اغلب جنایاتی که متهمان آن در ماه گذشته در برابر قضات دادگاههای جنائی قرار گرفتنداختلافات خانوادگی بود.

دادگاههای جنائی تهران در ماه اخیر همچنین‌به دهها‌پرونده قتل غیر عمد رسیدگی کردند. اکثر این پرونده‌ها راحوادث رانندگی تشکیل میداد

تلویزیونهای شاب HITACHI هیتاچی
افسونگر قرن

از صبح چهارشنبه
یك فیلم ساده وخوب‌از نصرت کریمی
از صبح چهارشنبه

کاپری - نیاگارا - اروپا - سهیلا - میامی - الوند
کیهان - مارلیک - ارانوس(و سیلورسیتی قلهک)و...سیلوانا

ازصبح‌چهارشنبه برنامه مخصوص عید
قربان گروه ممتاز سینمائی پایتخت

آسیا - رکس - شهوند - لیدو - رنگین کمان
همای - ژاله - پاسارگاد - توسکا - المپیا
چرخ‌وفلک - شرق - فیروزه - ماندانا و سینماادئون

بیک ایمانوردی - پوری بنائی
آدمان و ایرج قادری درفیلم رنگی

برای که قلبها میطپد

مجالس ترحیم

بانهایت تاسف و تاثر فوت شادروان عباس عظیمی‌دائی همکاران گرامی آقایان محمود منصفی سرپرست فعالیت‌های فوق برنامه و دکتر ابوالقاسم منصفی استاد و معاون این دانشکده را باطلاع میرساند. مجلس ترحیم زنانه و مردانه از ساعت یک تا سه بعدازظهر روز دوشنبه چهارم بهمن در مسجدالجواد میدان ۲۵ شهریور برگزار میشود.

رئیس دانشکده علوم ارتباطات اجتماعی- دکتر علیقلی‌اردلان

آ-۷۵۳۷۴۱

باکمال تاسف درگذشت شادروان عباس عظیمی دائی دوستان و همکاران گرامی آقایان محمود منصفی صاحب‌امتیاز کیهان ورزشی ودکتر ابوالقاسم منصفی و مهندس ناصرمنصفی را باطلاع میرساند. مجلس ترحیم زنانه ومردانه آن مرحوم روز دوشنبه چهارم بهمن از ساعت یک تا سه بعدازظهر در مسجدالجواد برگزار میشود.

دکتر مصطفی مصباح‌زاده. دکتر قاسم طاهباز. دکترمهدی عصار. محمدکاظم گیلانپور.

آ-۷۵۳۷۴

خانواده‌های عظیمی کاشانی. کاشانی. تمیز. منصفی تهرانی. مدنپور. چوبینه. خوشرو. زجاجی. عصاره. شجاعی. معقول. فری‌پور. منصوری‌نژاد. فالیچی.

بانهایت تاسف درگذشت فقید سعید شادروان عباس‌حاج عظیمی کاشانی کارمند بازنشسته اداره تسلیحات ارتش را باطلاع میرسانند. مجلس ترحیم زنانه‌ومردانه آن‌مرحوم روز دوشنبه چهارم بهمن از ساعت یک تا سه بعدازظهر درمسجد الجواد واقع در خیابان روزولت میدان ۲۵ شهریور برگزار می‌شود.

پرویز حاج عظیمی. هاشم منصفی. علی تمیز. احمدمدنپور. حسین مدنپور. عبداله معقول. حسین فری‌پور. حسین‌قالیچی. احمد منصفی. محمودمنصفی. دکتر ابوالقاسم‌منصفی. مهندس ناصر منصفی. فضل‌اله زجاجی. مهندس محسن مدنپور. ماشاءاله خوشرو. سرگرد عبدالحسین عصاره. ستوانیکم علی شجاعی.

آ-۷۵۳۷۴

به آقایان محمود منصفی و دکتر ابوالقاسم منصفی و سایر بازماندگان آنمرحوم مصیبت وارده را تسلیت میدهیم.

بانهایت تاسف درگذشت مرحوم **خیرگرد شاهرخی** پدر فوتبالیست صاحب نام ایران مهراب شاهرخی را باطلاع عموم قهرمانان و دوستداران ورزش میرسانیم. مجلس ترحیم‌مردانه و زنانه از ساعت ۲ تا ۵ بعد از ظهر فردا دوشنبه در مسجد سجاد خیابان شاه برگزار خواهد شد.

کارکنان مجله دنیای ورزش

باکمال تاسف درگذشت مرحوم **آقای حاج عباس باقرزاده سعادت** رئیس سابق اتحادیه صنف کفاش‌را به‌اطلاع‌میرساند. مجلس ترحیم آن مرحوم در روز دوشنبه ۵۰ر۱۱ر٤ از ساعت ۲ و نیم الی ٤ و نیم بعد از ظهر در مسجد ارک برگزار خواهد شد.

شورایعالی اصناف

باکمال تاسف درگذشت مرحوم **حاج عباس باقرزاده‌سعادت** رئیس سابق اتحادیه صنف کفاش را باطلاع کلیه همکاران محترم میرساند. مجلس ترحیم آن فقید سعید روز دوشنبه ۵۰ر۱۱ر٤ ساعت ۲ و نیم الی ٤ و نیم بعد از ظهر درمیدان ارک مسجد ارک برگزار خواهد شد از عموم سروران صنف کفاش تقاضا میشود در ختم مزبور شرکت فرمایند.

رئیس اتحادیه صنف کفاش - مهدی نوشفر

آ - ۷۵۳۳۸

دوستان و همکاران شادروان **مهندس منصور بنایان**که نمونه‌ای از صفا و صمیمیت و لیاقت بود حادثه جانگداز درگذشت آن شادروان را با قلبی شکسته باطلاع همگان میرسانند. مجلس ترحیم آن فقید سعید روز دوشنبه ٤ بهمن ماه ۱۳۵۰ از ساعت ۳الی ۵ بعد از ظهر در کنیسای‌دبیرستان اتفاق خیابان آناتول فرانس برگزار میگردد.

دکتر کرمانشاهچی. مهندس روحی کرمانشاهچی. ابراهیم بنایان. مهندس جهانگیر بنایان. نصرت‌اله کرمانشاهچی. مهندس اردشیر طبیب زاده. ایرج کرمانشاهچی. دکتر پرویز بینا. دکتر جهانگیز بینا. دکتر فرج‌اله بینا. دکتر منصور بینا. دکتر ناصر بینا. دکتر مسعود بینا

آ - ۳۰۹۲۳

باکمال تاثر و تاسف درگذشت نابهنگام **مهندس منصور بنایان** برادر ارجمند آقای ناصر بنایان رئیس محترم باشگاه ورزشی کورش را باطلاع کلیه ورزشکاران و ورزش دوستان پایتخت میرساند.

مجلس ختم آن فقید سعید روز دوشنبه ٤ بهمن‌ماه۱۳۵۰ در کنیسای دبیرستان اتفاق خیابان آناتول فرانس برگزار خواهد شد.

باشگاههای ورزشی پایتخت

آ - ۳۰۹۲۳

با یکدنیا تاسف و تالم و قلبی آکنده از اندوه حادثه جانگداز درگذشت ناگهانی و نابهنگام **مهندس منصور بنایان** را باطلاع دوستان و آشنایان میرساند.

مجلس ترحیم آن شادروان روز دوشنبه ٤بهمن ماه ۱۳۵۰ از ساعت ۳ الی ۵ بعد از ظهر در کنیسای دبیرستان اتفاق خیابان آناتول فرانس برگزار خواهد شد.

خانواده های : بنایان. ترکیان. بینا. نجات بینا. کرمانشاهچی. ارسطوزاده. افلاطون زاده. مکابی. ابراهیم نهوراي. ربان. ماقن.

آ - ۳۰۹۲۳

بعموم بازماندگان آن مرحوم مصیبت وارده را تسلیت میدهیم.

بانهایت تاثر و تاسف درگذشت پدر عزیزمان را باطلاع دوستان و آشنایان میرسانیم.

زرین‌تاج. شازده. دکتر پرویز هروی

بانهایت تاسف درگذشت شادروان **آقای پرطاوس هروی** را باستحضار بستگان و دوستان میرسانیم. مجلس ختم‌مردانه و زنانه آنمرحوم از ساعت ۳ الی ۵ بعد از ظهر روز دوشنبه ٤ر۱۱ر۵۰ در مسجد امام‌الزمان - خیابان آیزنهاور - اول خیابان بهبودی برگزار خواهد شد.

خانواده های : پرطاوس هروی. محبوبی. چهری. صمیمی. روانی. ذکائی. امامی. اکرامی. خسروی. بابائی. موید. نور صالحی. خاک نژاد. سهراب‌پور. مولائی. عزیزنیا. قنبری. پور عزیزی. سلیمی. رئیسی. عاسم زاده

آ - ۳۰۹۲۷

بعموم بازماندگان آن مرحوم مصیبت وارده را تسلیت میدهیم.

خانواده های نیکونگر. عضدانلو. آشوری. سعادت.

با اندوه فراوان درگذشت شادروان **آقای ابوالقاسم‌نیکونگر** کارمند بازنشسته وزارت کشور را باطلاع بستگان و دوستان میرسانند. مجلس ترحیم مردانه و زنانه روز دوشنبه چهارم بهمن ماه جاری از ساعت ۳ تا ۵ بعد از ظهر در مسجد ابوالفضل (ع) واقع در یوسف‌آباد خیابان ابن‌سینا برگزار میگردد.

آ - ۳۰۹۱۳

بعموم بازماندگان آن مرحوم مصیبت وارده را تسلیت میدهیم.

بانهایت تاسف درگذشت مرحومه **بانو عصمت حاج‌رسولیها** (فرزین) را در اصفهان باستحضار اقوام و دوستان میرساند لذا مجلس ختمی در حسینیه اصفهانیها واقع در خیابان ری کوی آب منگل - تهران از ساعت ۵ الی ۸ عصر روز سه‌شنبه ۵ر۱۱ر۵۰ برگزار میشود.

خانواده های فرزین. حاج رسولیها. ضیائی. نواری. رجائی. دهدشتی. مفید. ریاض

آ - ۳۰۸۸۹

بعموم بازماندگان آن مرحوم مصیبت وارده را تسلیت میدهیم

با نهایت تاسف درگذشت خواهر، مادر و خاله عزیزمان **بانو ایران دولو** را باطلاع اقوام و دوستان میرسانیم.

بنابوصیت آن مرحومه مجلس ترحیم برگزار نخواهندشد و مخارج آن صرف امور خیریه و کمک به رانده شدگان از عراق میشود.

همدم شامبیاتی. حسین دولو. حبیب دولو. محسن‌دولو زهرا دولو.

آ-۷۵۳۷۶

بعموم بازماندگان آنمرحومه مصیبت وارده را تسلیت‌میدهیم

خانواده های : نخجوان‌پور. جهان بیگلری. ناظمی یزدی. تنبل اوغلی. کریملو. آیرم.

باکمال تاسف و تاثر درگذشت ناگهانی **بانو بدرالملوک جهان‌بیگلری (نخجوان‌پور)** صبیه‌مرحوم‌تیمسارسرتیپ‌محمدقلی جهان‌بیگلری را باطلاع دوستان و آشنایان میرسانند. مراسم ترحیم زنانه و مردانه آن مرحومه در روز دوشنبه ٤ر۱۱ر۵۰ از ساعت ٤ الی ٦ بعد از ظهر در خانقاه صفی علیشاه منعقد و مراسم شب هفت آن مرحومه در روز سه‌شنبه ۵ر۱۱ر۵۰ از ساعت ۳ الی ۵ بعد از ظهر در مقبره خانوادگی واقع در باغچه علیجان صحن حضرت عبدالعظیم برگزار خواهد شد.

خانواده های وابسته : رشتی، موید طلوع. دکتر عسکری. زالتاش. تهمتنی. خزند. دهدشتی. محصصی. جرنگ. هاشمی. مهرابیان. صفاریه. سمراد. ابراهیمی‌راد. قراگزلو. عسکری. بایندر. احمدی‌پور. درخشانی. طهماسبی.

آ - ۳۰۹٤۳

باکمال تاسف درگذشت بانو نقل خلخالی بزرگ‌خانواده خلخالی را باطلاع دوستان و آشنایان میرسانیم. مجلس‌ترحیم آنمرحومه سه‌شنبه پنجم بهمن ماه از ساعت ۳ الی ۵ بعد از ظهر در مسجد جعفری خیابان حق‌شناس - عباسی برگزار میشود.

ناصر و محمود خلخالی. مهندس خلخالی. سجادی. یعسوب خلخالی

بعموم بازماندگان آن مرحومه مصیبت وارده را تسلیت میدهیم.

باکمال تاسف و تاثر درگذشت مرحوم مغفور **آقای حاج احمد هلالی شانجانی** را که از تجار خیر و محترم‌آذربایجان بود باطلاع میرساند. مجلس ترحیم آن مرحوم روز دوشنبه ٤ بهمن ماه از ساعت ۹ تا ۱۱ صبح در مسجد آذربایجانیها منعقد می‌باشد.

الاحقر حاج سید مرتضی علم

آ - ۳۰۹۳۹

با اندوه فراوان درگذشت مرحوم مغفور **آقای حاج‌احمد هلالی شانجانی** را ضمن عرض تسلیت بکلیه خاندان محترم هلالی باطلاع همشهریان محترم میرساند. مجلس ترحیم روز دوشنبه ٤ بهمن ماه از ساعت ۹ تا ۱۱ صبح در مسجد آذربایجانیها برگزار میباشد.

جمعیت خیریه شانجان

آ - ۳۰۹۳۹

باکمال تاسف درگذشت شادروان **آقای حاج احمدهلالی** اخوی محترم جناب‌آقای‌حاج‌حسین هلالی را باطلاع‌میرساند. مجلس ختم آن مرحوم روز دوشنبه ٤ر۱۱ر۵۰ از ساعت ۹ تا ۱۱ صبح در مسجد آذربایجانیها برگزار است.

اتحادیه صنف بند سازان تهران و توابع

آ - ۳۰۹۳۹

بانهایت تاثر و تاسف درگذشت **جناب آقای حاج احمد هلالی** پدر گرامی همکار خود آقای دکتر پرویز هلالی را در المان ضمن عرض تسلیت ببازماندگان آن مرحوم به‌استحضار دوستان و آشنایان میرسانیم. شرکت در مجلس ختم فقید سعید که روز دوشنبه ٤ر۱۱ر۵۰ از ساعت ۹ تا ۱۱ صبح در مسجد آذربایجانیها واقع در بازار کفاشها برگزار میشود موجب نهایت تشکر خواهد بود.

از طرف کارکنان بیمارستان مارین شهروتین آلمان: دکتر شوتس رئیس بیمارستان. مدیریت‌باشگاه‌لاینز شهروتین. خانواده وینزدکمپ آلمان. خانواده اتوهانی‌کلاوس. از طرف دوستان و همکاران دکتر پرویز هلالی در المان. دکتر کلرینق هاوس. دکتر برنس. دکتر هولشر. دکتر فرانس

آ - ۳۰۹۳۹

بانهایت تاثر و تاسف درگذشت مرحوم مغفور شادروان **آقای حاج احمد هلالی** بزرگ خاندان هلالی را در آلمان باطلاع عموم دوستان و آشنایان میرسانیم. مجلس ترحیم آن مرحوم روز دوشنبه چهارم بهمن ماه ۱۳۵۰ از ساعت ۹ الی ۱۱ صبح در مسجد آذربایجانیها منعقد میباشد.

خانواده های : هلالی. افتخارالسادات. صادقیان. زرگر صمدی. عطائی. شهبندی. صدیق نوبر. فیروزی. ملکی. السنی. مهدی‌ابراهیمی‌دریانی. بی‌فصل. دنیابورد. خوسه‌چین. رنجبری. فرید. پریور. پایندهفر. خرم. ابدی. میرعمادی. توکلی. کاظمی. طابی. عابدینی. رامینی. نصراله زاده. تقی‌زاده. مهرآذر. هجری. مروتی. نافع. پیمانی. گلزار. عظیم زاده. قاسم دریانی. محمد دریانی. ساعدی دریانی. علی دریانی. تقی دریانی. جلال کریملو. باقر دریانی. کریم بیگی دریانی. حسین دریانی. اهر نجاتی. جوادیان. موید. داتوزیان. جلیل‌پور. طاهری. بولاچی. دلاکی. احمدی. حبیب‌پور. اکبری. محمدی. مفوظی. فاضلی. کریم‌پور. عظیمی. سلفی. راستگو. نایبی. نادری. سلیم‌زاده منصوبی. کیبادی. لنکرانی. ناصری. رجبی. حاجی آقائی. رازپوش. غنی‌زاده. هاشمی. امین صادقیه. آرام‌جان. ایروانی. دهقان مرد. رزاقی. بهرامی. پیرداوری. نصرتی

آ - ۳۰۹۳۹

با اندوه فراوان درگذشت اخوی و پدر بزرگوارمان‌مرحوم مغفور جناب آقای **حاج احمد هلالی** بزرگ خاندان هلالی را در آلمان باستحضار عموم دوستان و آشنایان میرسانیم. مجلس ختم آنمرحوم روز دوشنبه ٤ بهمن ماه ۱۳۵۰ ازساعت ۹ الی ۱۱ صبح در مسجد آذربایجانیها و مجلس ختم زنانه در همانروز و همان ساعت در منزل‌حاج‌حسین هلالی واقع در دریان نو مقابل کلانتری ۱۸ کاشی ۱۱ منعقد میباشد.

حاج علی هلالی. حاج حسین هلالی. حاج سلیمان هلالی. حاج اسماعیل هلالی. دکترپرویزهلالی. کریم‌هلالی. محمدرضا هلالی. سعید هلالی

آ - ۳۰۹۳۹

بعموم افراد خانواده های عزادار بویژه بازماندگان آن مرحوم مصیبت وارده را تسلیت میدهیم.

خانواده های پور فهیمی. چگینی. حاج محمد. کفائی. فیاضی. کبوب. جوری. جبهه‌دار. مختارمنش. خوشکام. میرزائی. وتیمی. علی‌ابادی. نوعی

بانهایت تاثر و تالم درگذشت نابهنگام **رضا پورفهیمی** را باطلاع دوستان و آشنایان میرسانند. مجلس ترحیم مردانه ان مرحوم روز دوشنبه ٤ر۱۱ر۵۰ از ساعت ۲٫۳۰ الی ٤٫۳۰ بعد از ظهر در مسجد زعیم واقع در خیابان منیریه ایستگاه ترجمان و ختم زنانه در همان روز و همان ساعت در خیابان نواب چهارراه کنکار کوی دولت پلاک٤ برگزار خواهد شد.

آ - ۳۰۹۷۱

بمعموم بازماندگان آن مرحوم مصیبت وارده را تسلیت میدهیم.

بانهایت تاثر فوت ناگهانی جناب آقای **هدایت‌اله مودت** را باطلاع اقوام و اشنایان میرسانیم. مراسم تشییع جنازه ازساعت۲ بعدازظهر روز دوشنبه ٤ بهمن ماه ۱۳۵۰ از منزل مسکونی برگزار میگردد.

آدرس: بهجت‌اباد - خیابان زاهد - کوچه شفائی پلاک ۲٤ ضمنا جلسه تذکر آنمرحوم‌روزسه‌شنبه ۵بهمن وچهارشنبه ٦ بهمن از ساعت ٤ الی ۸ بعد از ظهر در محل فوق برگزار میگردد.

خانواده‌های: مودت. رستگار. صابر. شرکت. رضی‌الروح. اصغرزاده

آ - ۳۰۹۵۱

بعموم بازماندگان آن مرحوم مصیبت وارده را تسلیت میدهیم.

بانهایت تاسف درگذشت مرحوم **حبیب‌الله نوذری** پدر آقای رحمت‌الله نوذری و آقای نوذر نوذری را باطلاع عموم فامیل و دوستان و اشنایان میرساند. مجلس ترحیم زنانه و مردانه آنمرحوم در روز دوشنبه ٤ر۱۱ر۵۰ از ساعت ۱۰صبح الی ۳ بعد از ظهر در مسجد ولی عصر قریه آدران جاده چالوس کیلومتر ۲۰ منعقد است. لذا با تشریف فرمائی خود روح آنمرحوم را شاد فرمائید.

آ - ۷۵۳۸٦

بفرزندان و عموم بازماندگان آنمرحوم مصیبت وارده را تسلیت میدهیم.

التعزیة تورث‌الجنه

نظر بفوت مرحوم خلدمقام آقای صدرالاسلام میرسیدعلی صدری ازخاندان‌بزرگ وقدیم‌شهرستان‌کاشان‌که بسعادت‌نسب و شرافت حسب معروف وبه طیب اصل و پاکی نسل‌مشهورند مجلس تذکری عصر سه‌شنبه در مسجد الجواد منعقد میگردد شرکت در مجلس ادای وظیفه نسبت به عترت رسالت است.

محمد غروی

بمناسبت ارتحال حضرت حجة‌الاسلام والمسلمین آقای آمیرسیدعلی صدری کاشانی (صدرالاسلام) مجلس ترحیم مردانه و زنانه روز سه‌شنبه ۵ر۱۱ر۵۰ از ساعت ٤ الی ٦ بعد از ظهر در تالار تبلیغ مسجد الجواد واقع در میدان۲۵ شهریور منعقد میگردد شرکت در مجلس موجب شادی روح آن مرحوم خواهد بود.

سرلشگر احمدعلی محققی. سرتیپ ضیاءالدین نراقی. دکتر حسنعلی محققی. احمد شریف آیةاله زاده کاشانی. حاج علی‌اکبر لطفی. محمدعلی نعیمی و خانواده‌های‌صدری. فقیه. فیضی. مزینی. علامه فیض. وزیری. شریف. سلیمانی. مهدوی. تبریزی. معارفی. نراقی. فهیمی‌نراقی. نظامی‌نراقی. سلطان. صبیحی. دائی‌زاده. ملکزاده. فاطمی. حائری. فقیهی کاشانی. نوابی. اعلم. تهامی. متقی. شریعتی. امام. آذرنوش. فلاح. مصداقی

آ - ۷۵۳۲٦

ضایعه ناگوار را بعموم افراد خانواده های عزاداربویژه بازماندگان آنمرحوم تسلیت میدهیم.

انما الدنیا فناء لیس‌الدنیا ثبوت

بمناسبت فوت مرحوم آیت‌الله العظمی **آقای حاج میرزا عبدالله سعید تهرانی** مجلس ترحیمی از ساعت ٦ بعد از ظهر امروز ۳ر۱۱ر۵۰ در مسجد معمار واقع در خیابان دلگشا برقرار تشریف فرمائی آقایان علماء اعلام و مومنین موردانتظار است.

محمدرضا فقیه زاده. حاج سید مرتضی خلخالی

آ - ۷۵٤۳٦

خانواده های : شبیر. مقدم. شفاقی. پروانه. وفا. والا. یگانه. فتوحی. طغرل. دیبا. محبوبین. نابغی

بدینوسیله درگذشت شادروان **سید محمد شبیر** را باطلاع میرسانند. بنا بوصیت آن مرحوم هزینه برگزاری مراسم‌ترحیم مردانه بمصرف امور خیریه اختصاص داده خواهد شد.

مجلس یادبود زنانه در ساعت ۱٦ روز پنجم بهمن در منزل شمس‌الملوک شبیر (خیابان شهناز کوچه ناصحی پلاک ۱۷ر۱ برگزار میگردد.

آ - ۳۰۹۸۷

بیازماندگان آن مرحوم بویژه خانم زینت‌الملوک شبیر (شقاقی). فخرالملوک شبیر (وفا). شمسی شبیر (پروانه) و فرزندان آن مرحوم علیرضا شبیر تسلیت می‌دهیم.

باکمال تاسف و تاثر درگذشت ناگهانی **حاج علی‌محمدرضا یزدی** کارمند بازنشسته بانک ملی ایران را باطلاع میرساند. مجلس ختم آن مرحوم روز سه‌شنبه ۵ر۱۱ر۵۰ از ساعت ۳ الی ۵ بعد از ظهر در مسجد اعظم واقع در قلهک اول خیابان دولت برگزار میشود.

الاحقر عباس مشکوری

آ - ۷۵۳۹۲ ۱ - ۲

باکمال تاسف وتاثر درگذشت نابهنگام **حاجی‌علی‌محمدرضا یزدی** کارمند بازنشسته بانک ملی ایران را باطلاع عموم میرساند. مجلس ترحیم آن مرحوم روز سه‌شنبه ۵ر۱۱ر۵۰ از ساعت ۳ الی ۵ بعد ازظهر در مسجد اعظم واقع در قلهک اول خیابان دولت برگزار میشود.

دکتر دانشی. صدوقی. یزدی. وحدت

آ - ۷۵۳۹۲ ۱ - ۲

باکمال تاسف وتاثر درگذشت نابهنگام **حاج‌علیمحمدرضا یزدی**کارمندبازنشسته‌بانک‌ملی‌ایران‌راباطلاع‌کلیه‌فامیل‌ودوستان و آشنایان میرساند. مجلس ختم آن مرحوم روز سه‌شنبه ۵ر۱۱ر۵۰ از ساعت ۳ الی ۵ بعد از ظهر در مسجد اعظم واقع در قلهک اول خیابان دولت برگزارمیشود. مجلس‌ترحیم زنانه در همان روز و همان ساعت در منزل شخصی آن‌مرحوم برگزار میگردد.

خانواده های : رضا یزدی. رضائی. جعفری. یحیائی. حبیبی. قاسمیان. علیرضائی. محمدی. اویار حسینی. جوان کیش. سعیدی. مانیان. نجفی‌زاده. حاتمی

آ - ۷۵۳۹۲ ۱ - ۲

مصیبت وارده را بعموم بازماندگان آن مرحوم تسلیت میدهیم.

بانهایت تاسف فوت **آقای جمال‌الدین مدثر** برادرگرامی سرکار خانم مدثر ریاست دبستان مرجان را باطلاع همکاران و آشنایان میرساند. مجلس ختم زنانه و مردانه آنمرحوم روز سه‌شنبه از ساعت ۲ تا ٤ بعد از ظهر در مسجد مجد برگزار خواهد شد.

گروه فرهنگی مرجان

آ - ۷۵۳۹۸ ۱ - ۲

خانواده های : اردهالی. محسنی. حسنی. تهامی. سجادی. آراسته. شبیری. حسینی. فدوسیان. خشنود. محمدی. مهدوی. میرفصیحی. کریمیان. خطیب شهیدی. اربابی

بانهایت تاثر و تاسف درگذشت مرحوم **علی اردهالی** را باطلاع دوستان وآشنایان‌میرسانند. مجلس ختم مردانه و زنانه آن فقید سعید از ساعت ۳۰ر۲ الی ۲۰ر٤ بعد از ظهر روز سه‌شنبه ۵ر۱۱ر۵۰ در مسجد حاج حسن واقع در خیابان شاهپور اول خیابان بوعلی (ارامنه سابق) منعقد میباشد.

آ - ۳۰۹۷۷

بعموم بازماندگان آن مرحوم مصیبت وارده را تسلیت میدهیم.

یادبود

بمناسبت تصادف روز دوشنبه ٤ر۱۱ر۵۰ با شب هفت مرحوم **حاج محمدتقی منزوی‌فر (زردوز)** مراسمی در حضرت عبدالعظیم (ع) باغ طوطی از ساعت ۳۰ر۲ تا ۳۰ر٤ بعد از ظهر و مجلس یادبودی از ساعت ٦ تا ۸ بعد از ظهر در حسینیه محبان الحسین علیه‌السلام واقع در خیابان ری خیابان آبمنگل - کوچه نصیر دیوان برپاست. ازعموم‌بستگان و علاقمندان آن فقید سعید دعوت میشود که با تشریف‌فرمائی خود در جلسات مزبور روح آنمرحوم از دست رفته را شاد و خانواده های وابسته را مرهون مراحم خود فرمایند.

خانواده های : منزوی‌فر. آل‌طعمه. موسوی. هزاوه‌ای. آهور. مهدوی

آ - ۳۰۹۲۵

تسلیت

جناب آقای احمد جواد

مصیبت وارده را بجنابعالی و خانواده محترم تسلیت عرض مینمائیم.

دبیران و کارکنان دبیرستان دکتر هشترودی

آ - ۳۰۹۲۱

جناب آقای احمد جواد

بانهایت تاسف و تاثر مصیبت وارده را به آنجناب و خانواده محترم تسلیت عرض نموده و خود را در غم بزرگ شما شریک میدانیم.

دکتر پرویز ایزدی. احمد آیت‌اللهی. حسن صدری فرامرز صیامی. محمد عابدی. ابوالقاسم مراد حمزه. سید جعفر مهرداد. مجید فروزانفر

آ - ۳۰۹۱۹

بدینوسیله درگذشت آقای **عباس باقرزاده** پدر همکارخود خانم پریدخت باقرزاده (غفوری) را بایشان و سایر بازماندگان آنمرحوم تسلیت گفته و خود را در غم ایشان شریک میدانیم

شرکت سهامی صنعتی ایگل

آ - ۳۰۹۰۹

جنابان آقایان : جواد و دانشور

ریاست و معاونت محبوب محترم دبیرستان دکتر هشترودی

دانش‌آموزان پنجم طبیعی مصیبت وارده را عمیقاتسلیت می‌گویند.

آ - ۳۰۹۸۵

خانم طاهره صمیمی

مرگ ناگهانی پدرتان را بشما و خانواده گرامتان تسلیت گفته ما هم در غم شما شریک و متاثریم.

خانواده های : اصغرزاده. فرخ علائی

آ - ۳۰۹۵۳

جناب آقای رهبر

از طرف کارمندان قسمت فروش شرکت سهامی لپتی ایران با نهایت تاسف درگذشت‌ابوی‌آنجناب را تسلیت عرض‌مینماید.

دکتر صلح‌خواه

آ - ۳۰۹۰۳

دوست و همکار عزیز آقای بهمن رهبر

درگذشت پدر گرامتان سبب تاثر و تاسف همکاران شما شد بقای عمر و سعادت بازماندگان را از صمیم‌قلب آرزومندیم.

سعیدی - محسن بیک - صنعتی - محمودی - فوده‌ائی - رحمانزاده - ملائکه - دکترحمیده‌خو - دکتر یزدانی - مشکی - فرهودی - حشگوائی - سعادت

آ - ۳۰۹۰۳

جناب آقای بهمن رهبر

از طرف گروه علمی کارخانجات ریختر مصیبت وارده را تسلیت عرض نموده بقای عمر وسعادت بازماندگان‌راآرزومندیم.

جنانی

آ - ۳۰۹۰۳

جناب آقای مهندس پرویز بنائیان

باکمال تاثر و تاسف درگذشت نابهنگام برادر گرامیتان را بشما و خانواده محترم تسلیت عرض نموده و خود را در غم و اندوه شما شریک میدانیم.

شرکت برق‌گیر - عراقی - رمضانی

آ - ۳۰۹۰۱

جناب آقای مهندس پرویز بنائیان

بانهایت تاسف مصیبت وارده را بشما و خانواده محترم تسلیت عرض مینمائیم.

از طرف کارکنان شرکت برق‌گیر شعبه شیراز - علی فروزانیان

آ - ۳۰۹۰۱

فرمانده عزیز سروان پیرائی

مصیبت وارده را از صمیم قلب تسلیت گفته و خود را در این غم بزرگ شریک میدانیم.

ستواندوم درجزی. ستواندوم نیک منش. ستواندوم امتیازیان. ستواندوم اسدی

آ - ۳۰۹۰۵

فرمانده عزیز : سروان پیرائی

درجه داران این یگان خود را در این غم بزرگ شریک دانسته و از صمیم قلب به ان فرمانده گرامی تسلیت میگویند.

شمشکی. نقدی. حسنی. آقابابائی. ملکی آزاد. شریفی. اسکندر زاده. فلاح. عسکری. رنجبر

آ - ۳۰۹۰۷

آقای عباس پاکرو

فوت ناگهانی پدر بزرگوارتان را به شما و بازماندگان آن مرحوم تسلیت میگوئیم.

افسران و دانشجویان و درجه‌داران گردان چهارم

آ - ۷۵۲۳٦

جناب آقای دکتر حمید محمودزاده

با اندوه فراوان مصیبت وارده را بجنابعالی و خانواده محترمتان صمیمانه تسلیت میگوئیم.

دکتر فریدون دلاوری. حبیب یعقوب‌نیا

آ - ۷۵۲٤۰

دوست عزیز آقای ملکیان

صمیمانه ترین تسلیت های ما را بپذیرید.

اشرف ذریت خواه. بیژن صالحی. اسماعیل باباخانی. مولائی. خاموش

آ - ۷۵۳٤۲

با نهایت تاسف و احساس همدردی کامل درگذشت پدران عزیز آقایان مهراب شاهرخی و علی پروین دو تن از فوتبالیستهای ارزنده تیم پرسپولیس را از طرف خود و کلیه ورزشکاران و اعضاء این باشگاه به بازماندگان این‌دو خاندان ارجمند تسلیت میگوئیم.

مدیر عامل باشگاه ورزشی پرسپولیس- علی‌عبده

آ-۳۰۹۳۷

جناب آقای یارمهدی دوست ارجمند

فقدان پدر بزرگوارتان را صمیمانه تسلیت میگوئیم.

امین‌اله احسانی. دکتر امان‌اله احسانی. دکتر مهدی‌احسانی.

آ-۳۰۹۳۵

آقای منصور باورنژاد

کارکنان سازمان نقشه‌برداری با نهایت تاسف مصیبت وارده را به شما و بازماندگان تسلیت میگویند.

سازمان نقشه‌برداری

آ-۳۰۹۵۹

جناب آقای ناصر بنایان

بانهایت تاسف انجمن فرهنگی مدارس کورش مصیبت وارده را بشما تسلیت عرض نموده برای شما و بازماندگان صبر جمیل و بقای عمر از خداوند متعال مسئلت مینماید.

انجمن فرهنگی مدارس کورش

آ - ۳۰۹٦۳

سرکار خانم مدثر

دبیران و کارمندان دبیرستان دختران مرجان مصیبت وارده را بشما و خانواده محترم صمیمانه تسلیت میگویند.

رئیس دبیرستان دختران مرجان - مهپاره مامقانی

آ - ۷۵٤۰۰

جناب آقای مصطفی فرزین

بانهایت تاسف مصیبت وارده را تسلیت عرض مینمایم.

سرپرست و کارکنان بانک اصناف استان اصفهان

آ - ۷۵۳۸۸

جناب آقای محمدحسین محسنی

عضوهیئت‌عامل ومعاون‌اجرائی سازمان بنادر وکشتیرانی

کارکنان سازمان بنادر و کشتیرانی فوت جناب آقای جمال‌الدین محسنی عموی گرامی جنابعالی را صمیمانه‌تسلیت میگویند.

سازمان بنادر و کشتیرانی

آ - ۷۵٤۵٦

فدراسیون فوتبال ایران از طرف کلیه بازیکنان فوتبال کشور مصیبت وارده را به بازیکنان عزیز آقای علی پروین و مهراب شاهرخی صمیمانه تسلیت عرض نموده بقای‌عمرخاندان محترم آنها را از خداوند متعال خواستار است.

سرتیپ مکری

آ - ۳۰۹۷۹

جناب آقایان عباس و عطاءاله مصباح

درگذشت مادر گرامیتان را تسلیت عرض و در اندوه وارده خود را شریک میدانیم.

حاج محمدی و بانو

آ - ۳۰۹۷۵

خبر عباد الذین یستمعون القول فیتبعون احسنه

مسجد جواد (ع)

فردا دوشنبه هفتم ذیحجة‌الحرام مصادف با سالروز شهادت امام پنجم شیعیان جهان حضرت باقر (ع) میباشد ضمن عرض تسلیت بعموم برادران و خواهران مسلمان برنامه مسجد را باین مناسبت اعلام میدارد:

جناب آقای علی دوانی بمدت سه شب. شب اول‌پیرامون سطری از زندگانی امام باقر (ع) دومیادی‌ازشهیدکوفه حضرت مسلم ابن عقیل سوم. عید قربان و نقش آن در همبستگی جهان اسلام سخن خواهند گفت شروع ۳۰ر٦ بعدازظهر ضمنا برنامه اختصاصی نماز عید سعید قربان روز چهارشنبه‌باطلاع عموم خواهد رسید. تلفن ۸۲۲۷۵٦ - ۸۲۷۳۷۳

آ - ۳۰۹٦۵

سپاسگزاری

از سروران عزیز، دوستان و افسران محترم شهربانی و خویشاوندانی که در طهران - اراک و نهاوند در مراسم ترحیم پدر عزیزم شرکت ویا وسیله جراید - تلگراف و کتبی اظهار همدردی و ابراز عنایت فرموده‌اند سپاسگزاری نموده و اگر بعلت تالمات روحی نتوانسته‌ام حضورا حق محبت را ادا نمایم پوزش می‌طلبم.

سرگرد ناصر دارابی

آ - ۳۰۹٤۱

سپاسگزاری و اعتذار

بدینوسیله از سروران ارجمند، خویشاوندان، دوستان، همکاران و استادان عزیز که بمناسبت درگذشت شادروان **حاج اسمعیل اکبر شیرازی** ما را یاری و در تشییع جنازه و مجالس یادبود شرکت ویا بوسیله تلگرام و نامه و تلفن و درج آگهی در جراید اظهار همدردی فرموده‌اند سپاسگزاری‌مینماید و اگر بعلت تالمات روحی در عرض تشکر حضوری تاخیری روی دهد امید عفو داریم.

مهین. پریوش. پریچهر و اکبر اکبر شیرازی

آ - ۵۵۳۲۲

از کلیه سروران گرام و دوستان و خویشاوندان عزیزکه در ضایعه تاسف آور فوت **بانو بتول پاکزاد** حضورا یا بوسیله تلگراف و نامه و درج آگهی اظهار محبت‌وهمدردی فرموده‌اند صمیمانه تشکر مینماید.

خانواده پاکزاد و دیگر بستگان

آ - ۳۰۹٦۱

بدینوسیله از کلیه سروران - اقوام - دوستان که با درج آگهی و با شرکت در مجالس ترحیم و یادبود شادروان آنده **آهارونیان** (موسس فروشگاه مواد غذائی آنده) باما همدردی فرمودند صمیمانه سپاسگزاری نموده و از اینکه موفق به‌تشکر حضوری نشدیم امید عفو داریم.

خانواده آهارونیان

آ - ۳۰۹٤۹

از کلیه سروران گرامی که با تشریف فرمائی خود در مجالس ختم جوان ناکام جعفر دهپور موجب تسلی‌خاطرفودی شدند صمیمانه سپاسگزارم از اینکه بعلت عزیمت بمکه معظمه نمیتوانم حضورا شرفیاب‌شوم‌معذرت‌خواسته سعادت وسلامت همه را از خداوند متعال خواستارم.

عباس دهپور

آ - ۷۵۳۵۲

از کلیه همکاران و هم

شماره ۱۳۷۰۶ ـ سال چهل و ششم

اطلاعات

یکشنبه ـ سوم بهمن ماه ۱۳۵۰
ششم ذیحجه ۱۳۹۱ ـ ۲۳ ژانویه ۱۹۷۲

با پایان بدون نتیجه کنفرانس ژنو

مذاکرات اوپک برای سهیم شدن در سهام کمپانیهای نفتی پایان یافت

دیشب دکتر جمشید آموزگاروزیر دارائی پس‌ازشرکت‌در دوکنفرانس اوپک از ژنو به تهران بازگشت.

شب گذشته مذاکرات پیرامون سهیم کردن کشورهای صاحب نفت در سهام کمپانیهای نفتی بخصوص در زمینه اکتشافو تولید پایان‌یافت و قرارشدآقای زکی‌یمانی‌وزیر نفت عربستان سعودی کماکان مامور ادامه مذاکره پیرامون این مسئله باشد در ژنو از روز بیستم ژانویه تا دیروز به مدت ۱۲ روز مذاکرات مفصلی در دو مورد بین اوپک و کمپانیهای نفتی درجریان بود.

موردداول مربوط بجبران ضررناشی از کاهش دلار و تغییر برابری ارز های معتبر جهان بود که رهبری این قسمت راایران‌در دست داشت و مراحل اول مذاکره توسط‌آقای جمشید آموزگار وزیر دارائی در تهران انجام گرفت در این زمینه اوپک با موفقیت کار خود را پایان داد.

قسمت دوم مربوط به سهم شرکت دول صاحب نفت‌در سهام‌کمپانیهای نفتی بود که ماموریت امر به عهده آقای زکی‌یمانی وزیر نفت عربستان بود که دراجلاسیه ژنو هم به نتیجه نهائی نرسید و قرار شد برای مطالعه و بررسی به کمپانی های نفتی وقت بیشتری داده شود و مذاکره کماکان بین زکی‌یمانی و کمپانی های نفتی ادامه یابد و اواخر فوریه‌گزارش‌امر به‌کنفرانس بعدی وزرای اوپک داده شود. در مورد مطالب فوق تفسیری‌درصفحه اقتصادی علیحده چاپ شده‌است.

مصاحبه دبیر کل اوپک

بنا به‌اطلاع خبرگزاریهای‌خارجی

جمشید آموزگار

دبیرکل اوپک«ندیم پاچه‌چی » در پایان جلسه دیروز نمایندگان‌کشور های صادر کننده و شرکتهای نفتی اظهار داشت‌که‌شیخ‌احمدزکی‌یمانی وزیر نفت عربستان‌سعودی ازطرف کشورهای تولیدکننده‌نفت ماموریت یافته است بطور انفرادی باجمعی باشرکت‌های نفتی درباره مسئله شرکت در سرمایه کمپانیها وارد مذاکره شود و در آخر ماه فوریه گزارشی درباره نتایج مذاکرات خود تسلیم کند آنگاه وزیران کشورهای‌عضو(ایران،عراق،کویت، قطر و عربستان سعودی) تصمیم خواهند گرفت که آیا باید پیشنهاد های شرکت‌های نفتی را پذیرفت یا آنها را رد کرد و بدیهی است که یک کنفرانس فوق‌العاده برای رسیدگی به نتیجه این مذاکرات تشکیل خواهد شد. هیچگونه فرمولی درجریان جلسه‌ای که برای رسیدگی به مسئله شرکت کشورهای‌صادر کننده در سرمایه کمپانی نفتی تشکیل گردید عنوان نشد ولی نماینده شرکت امریکائی «تکزاکو» گفت که میزان شرکت ۲۰ درصد در نظر گرفته و دولت های تولید کننده این پورسانتاژ را حداقل دعاوی خود میدانند.

سخنگوی شرکت‌های‌نفتی در ژنو اظهار داشت که مذاکرات با زکی‌یمانی درباره مسئله شرکت دولتهای صادر کننده در سرمایه کمپانیهای نفتی بزودی آغازخواهد شد ولی هنوز تاریخ قطعی این مذاکرات ومحل‌ان تعیین‌شده است.

وزیر دارائی فرانسه بشیراز رفت

ژیسکاردستن وزیر دارائی و اقتصاد فرانسه دیروز بحضور شاهنشاه شرفیاب شد. در این شرفیابی هوشنگ انصاری وزیر اقتصاد و «فرانسوا شارل‌رو» سفیر فرانسه در تهران نیز افتخار حضور داشتند .وزیران اقتصاد دو کشور در این شرفیابی نتایج مذاکرات خودرا پیرامون نحوه گسترش همکاری های اقتصادی ایران و فرانسه بعرض همایونی‌رسانیدند .عکس از چپ براست وزیر اقتصاد ایران ، سفیر فرانسه و وزیر اقتصاد فرانسه را در حضور همایونی نشان میدهد.

آقای والری ژیسکاردستن وزیردارائی‌و اقتصاد فرانسه و اعضای هیئت فرانسوی که همراه وی به تهران آمدند ، صبح امروز برای بازدید یك روزه از آثار تاریخی شیراز عازم این شهر شدند .

وزیردارائی و اقتصادفرانسه بعداز ظهر امروزازشیراز به تهران بازمیگردد و قراراست فردا تهران را ترك کند .

آقای ژیسکاردستن فردا قبل‌از ترك تهران در یك کنفرانس‌مطبوعاتی شرکت‌می کندونتایج مذاکرات و ملاقات هائی‌که بامقامات دولتی‌ایران داشته‌برای خبرنگاران‌تشریح خواهد کرد .

وزیر اقتصاد فرانسه بعداز ظهردیروزبامدیر عامل‌سازمان برنامه و سپس‌با وزیراقتصاد ملاقات نمود و مذاکرات‌خود را دنبال کرد .

هنرپیشگان بزرگ دنیا بتهران می آیند

هنرپیشگان ، کارگردانان وتهیه‌کنندگان معروف‌سینمای آمریکا و اروپا در فروردین ماه آینده در تهران اجتماع میکنند .

نخستین فستیوال جهانی فیلم تهران از ۲۷ فروردین‌تا ٦ اردیبهشت سال آینده به ابتکار وزارت فرهنگ و هنر در تهران برگزار خواهد شد .

این فستیوال بعنوان یک رویداد مسابقه‌ای ، برای‌فیلم های‌طویل و کوتاه ، از طرف فدراسیون بین‌المللی مجامع تهیه‌کنندگان فیلم ، برسمیت شناخته شده است .

بقرار اطلاع در فستیوال مزبور هنرپیشه‌گان ، کارگردانان و تهیه‌کنندگان نامی دنیای سینما شرکت خواهند داشت .

امروز گفته شد در ظرف چند روز آینده برنامه این فستیوال طی یک مصاحبه در اختیارمطبوعات‌گذارده‌خواهد شدهم‌اکنون دروزارت‌فرهنگ وهنرکمیسیون خاصی‌مشغول تدوین این برنامه میباشد .

به مسافران قطار آسیبی نرسیده است

قطار سریع‌السیر تهران‌خرمشهر از خط خارج شد

اهواز ـخبرنگار اطلاعات : ساعت ۷٫۳۰ دقیقه‌صبح‌امروز قطار سریع‌السیر تهران ـ خرمشهر در تقاطع مدخل‌شهر اهواز و حوالی ایستگاه‌راه‌آهن این شهر ، بعلت مه‌آلود بودن هوا از خط خارج شد و وارد خط دیگری که دیزلی در حال مانوربود شد ، در این حادثه دیزل های هردو قطار واژگون شد ولی به هیچیك از مسافران قطار آسیبی واردنیامدفقط‌یکی ازرانندگان دیزل ، اسیب‌دید.

حادثه ، هنگامی روی‌داد که قطارمسافری تهران ـخرمشهر، به ایستگاه راه‌آهن‌اهوازنزدیك میشدو مسافران اهوازی خودرا برای پیاده کردن‌از قطار آماده می کردند .

بدستور اقای مهندس‌اتابکی مدیر کل‌ناحیه‌راه‌آهن جنوب، کمیسیون سوانح ناحیه جنوب در محل حادثه حاضرشد و رسیدگی خودرا در مورد علت حادثه شروع کرد .

مسافران قطار سریع‌السیر تهران ـخرمشهر باقطاردیگری به اهواز وخرمشهرانتقال‌یافتند.

رقابت جالب بین‌دوشخصیت عراقی

مجله‌البلاغ چاپ کویت در سرمقاله‌خودمینویسد : هنگامی که‌هیئت‌های‌ممالک جهان‌مشغول بررسی تحولات خاورمیانه در سازمان ملل متحد هستند ،بین طالب‌شبید و عبدالکریم شیخلی جهت‌احراز پست ریاست هیئت نمایندگی‌عراق در سازمان‌مزبور رقابت‌میشود . موضوع ریاست هیئت‌نمایندگی عراق درسازمان ملل‌متحدداستان جالب‌وشنیدنی است . عراق عبدالکریم شیخلی وزیر خارجه سابق را به سمت نماینده‌خوددرسازمان ملل‌متحد تعیین کرد و شبید به علت‌اینکه دستوری از بغداد در این‌باره دریافت‌نداشته باواگذاری پست خود به شیخلی مخالفت کردهم اکنون موضوع احراز کرسی ریاست‌نمایندگی‌عراق موردبحث محافل‌سیاسی‌جهان شده و این موضوع به عنوان جالبترین شوخی‌های فصل درآمده است مجله‌البلاغ از این پیش آمد چنین نتیجه گرفته است که صدام‌حسین مرد نیرومند عراق برای‌اینکه شیخلی را از صحنه سیاست‌عراق دور سازد ، اورا فقط اسما نماینده عراق در سازمان ملل معرفی کرد و در همان وقت ریاست هیئت را به عهده شبید باقی گذاشت.

طرح تازه اطلاعات

مسئولان ومردم درگفت وشنیدی چهره به چهره

شهردار تهران دراولین جلسه گفت و شنید جوابگوی پرسش های مردم خواهد بود

طرح تازه اطلاعات دربرگزاری گفت و شنید های چهره‌به‌چهره مورد توجه طبقات مختلف‌مردم قرار گرفت و در دو روزگذشته متجاوز از ۱۵۰ نفر بوسیله‌تلفن ویامراجعه به اطلاعات‌درخواست کردند در اولین جلسه این‌هفته گفت وشنیدها شرکت جویند.

همانطور که در روزنامه روز پنجشنبه سی‌ام دی ماه باطلاع خوانندگان گرامی رسانیدیم ، در این جلسه‌ها مسئولین امور درسالن کنفرانس‌موسسه‌اطلاعات از نزدیک به پرسش‌ها و انتقاد های مردم جواب می‌دهند و احیانا از طرح‌ها و اندیشه‌های مردم درامور مختلف‌کارهایشان سود می‌جویند .

اولین جلسه گفت و شنید «چهره به چهره» روز دوشنبه ۱۱ بهمن و از ساعت ٤ تا ٦ بعداز ظهر در سالن کنفرانس موسسه اطلاعات برقرارخواهد شد. در این جلسه آقای‌یک‌بی شهردار پایتخت ، جوابگوی پرسش‌ها و انتقادات و مسائل مطروحه از سوی آندسته از خوانندگان اطلاعات خواهدبود که طی این روزها با تلفن آمادگی خود را برای شرکت در این جلسه اعلام داشته ویا اعلام خواهند داشت .

روزنامه اطلاعات از همه خوانندگان گرامی که درمسائل شهری، اعم از سرویس وارائه خدمات و ترافیک و عوارض نوسازی و اسفالت‌واتوبوسرانی و ... پرسشها و نقطه‌نظرهائی دارند، دعوت می‌کند تا هرروز از ساعت یازده تایک بعدازظهر و بعداز ظهرها از ساعت ۱۷ تا ۲۰ باتلفن ۳۱۱۰۷۱ـ شماره داخلی ٢٦٤ تماس گرفته، نام خود را ذکر کنند .

روزنامه اطلاعات امیدوار است که با ادامه گفت وشنید های چهره‌به‌چهره برای‌مسئولان و مردم، در سالن کنفرانس موسسه، محیطی صمیمانه فراهم‌آورد که‌بتوانند به‌دوبدل اندیشه‌ها و طرح‌ها و تعاطی افکار بپردازند که از حاصل هرجلسه، نتایج عملی‌وسودمندی برای مسئولان ومردم بدست‌آید. می‌کوشیم تا این گفت‌وشنیدها هرهفته یکبار صورت پذیرد و مسلم است که گزارش دقیق و مشروح جلسه را در«اطلاعات» به آگاهی انبوه خوانندگانی که نتوانسته‌اند‌درگفت وشنیدشرکت جویند ، خواهیم رساند.

دستمزدمدرسین،محققین ومشاورین اعلام شد

بدنبال تصویب و ابلاغ‌آئین‌نامه حق‌التالیف ،ترجمه وغیره قانون استخدام کشوری ، دستور پرداخت به مولفین ،مترجمین ، مصنفین و غیره صادر شد .

هریک ازمولفان‌و یامترجمان می توانندبرای‌دریافت حق‌تالیف متون فارسی برای هر کلمه یک ریال‌ونیم دریافت کنند و درمورد حق ترجمه‌مترجمان‌از متون‌زبان خارجی به فارسی تا ده هزار کلمه،هرکلمه یکریال‌ونیم‌وبیشتر از آن هرکلمه یکریال محسوب خواهد شد .

برای پرداخت حق تالیف و حق ترجمه به زبان خارجی هر کارمند میتواند تا دو برابر مبلغ بالا دریافت کند ولی سازمان کتاب های درسی‌ازاین مقررات مستثنی است .

حق تحقیق به کارمندی‌پرداخت خواهد شد که به عنوان محقق استخدام نشده باشد و خارج‌از مسئولیت اداری امر تحقیق را دنبال کند و ضمنا وزارتخانه مزبور تحقیق در مورد مزبور را ضروری تشخیص داده باشد ، در این صورت برای هرساعت تحقیق ۳۰۰ ریال که اگر مجبور به مسافرت گردد ، هزینه سفر نیز بدان علاوه می شود .

حق گویندگی و رهبری

براساس‌ضوابطی که‌هم‌اکنون در وزارت فرهنگ و هنر و وزارت اطلاعات‌مرسوم است‌حق تصنیف ، حق تهیه و تنظیم و رهبری و گویندگی‌وبرنامه های آموزشی‌و فرهنگی وهنری به کارمندان دولت پرداخت میشود ولی‌اگربااینطریق میسرنشودبرای پرداخت این گونه حقوق‌کارمند شورای وزارت‌اطلاعات ووزارت فرهنگ و هنر تصمیم می گیرد که پس‌از تصویب‌وزیر براساس آن تصمیم اقدام به پرداخت می شود .

حق حضور در جلسه

اگر کارمندی در جلسه‌ای حضور یابد که شرکت وی در آن جلسه جزو وظائف اداریش نباشد میتواند برای شرکت در هر جلسه یکهزار ریال دریافت کند و جمع دریافتی حق حضور در جلسه نباید بیش‌از هشت هزار ریال در ماه باشد .

درخصوص‌پرداخت‌حق‌التدریس چنانکه‌مدرس‌دارای درجه‌دکترا باشد ساعتی ۵۰۰ تا ٦۰۰ریال پرداخت‌می‌شودچنانکه‌لیسانسیه باشد ساعتی ٤۰۰ ریال حق ـ التدریس میتواند دریافت کند.

شبه جزیره عربستان هر پنجاه‌سال یك متر از افریقا دورمیشود !

رادیو کلن ـ ۱۲ موسسه دانشگاهی‌آلمان‌فدرال درحال حاضر مشغول تهیه مقدمات پروژه‌ای‌در عرصه ژئوفیزیک هستند و بموجب این پروژه باید تحقیق شود آیا این نظریه که‌شبه جزیره‌عربستان سالی دو سانتی‌متر ازافریقا دور می شود صحیح است‌یا نه قرار است عملیات‌مربوط به این تحقیقات درماه فوریه دراتیوپی آغاز گردد .

مقامات‌مسئول اطلاع داده‌اند ترائن مطمئنی در دست است که نشان میدهد دریای احمر و خلیج عدن بتدریج گسترش می یابد اگر این پروژه‌ثابت شود درآنصورت شبه جزیره عربستان هرپنجاه سال یک متر از افریقا دور میشود !

تابلوی ۵۰۰ هزار تومانی

روزهای همبستگی

مجمع‌ایرانی‌سازمان‌جهانی‌تبلیغات ازنقاشان هنرمند کشور دعوت‌کرده است،همبستگی پرشکوه ملت ایران را در یاری‌به هموطنان رانده شده در تابلوئی بنام «روز های همبستگی» جاودان سازند .

این تابلو ، بمبلغ ۵۰۰ هزار تومان بنفع ایرانیان رانده شده،بمعرض فروش همگانی گذاشته شده‌و تا کنون مبلغ ۲/۸۱۱/۳۰۰ ریال برای شرکت در خرید تابلوپرداخت گردیده است .

اسامی‌خریداران‌تابلوی‌روزهای همبستگی‌تا آخروقت دیروزدرصفحه۹ بچاپ‌رسیده‌است

ازصبح چهارشنبه ششم بهمن‌ماه درسینماهای تهران وشهرستانها

محصول استودیو میثاقیه

نصرت کریمی تقدیم میکند

محلل

باشرکت
ایرن خالقی
کرم‌رضائی دیانا
مفیدی بلورچی
جابری‌زاده وحید
ماندانا و سیما

فیلمبردار: نصرت اله کنی . موزیک متن: مجتبی میرزاده

کتاب تازه
ازسازمان انتشارات وچاپ دانشگاه تهران

مقدمه رومی وتفسیر مثنوی معنوی

اثر
رنالد الن نیکلسن

ترجمه وتعلیق

اوانس اوانسیان

شمارهٔ انتشار ۱۳۳۰

مرکز فروش : فروشگاه های سازمان انتشارات و چاپ و کلیه کتابفروشیهای معتبر

ربکاکلیه پارچه‌های خودرا حراج‌میکند ازدوشنبه٤ بهمن
ربکاچهارراه تخت‌جمشیدوویلا

حالادیگه..... هرچی بگی میارزه
بشکن!

حالادیگه..... هرچی بگی میارزه
بشکن!

حالادیگه..... هرچی بگی میارزه
بشکن!

حالادیگه..... هرچی بگی میارزه
بشکن!

آگهی

بدینوسیله باطلاع عموم میرساند .
سرممیزی مالیاتی شماره ۳ اداره کل مالیاتهای تهران
بنشانی ذیل تغییر مکان داده است :
میدان کندی ـ اول خیابان نصرت غربی شماره ۳
تلفن ـ ۹۵٤۰٤۱ و ۹۵٤۰٤۲ م الف ۱۳٦۸۸
مدیر کل مالیاتهای تهران . ضیاءالدین خاقانی

آ ـ ۷۵۲٦۰ ۱ ـ ۲

بدون اینکه شما برنده شوید جایزه میگیرید

۱۰ بهمن
آخرین فرصت برای
افتتاح حساب

بانك رهنی ایران
برای تمام عمر
به شما و افراد خانواده شما
ماهانه ۷ هزار تومان
جایزه میدهد

هرکس ازخانواده شما برنده شد به یکایك افراد خانواده شما جایزه تعلق میگیرد

سعادت خانواده‌ها، بستگی به پس اندازهای منظم آنان دارد .
صندوق پس انداز بانك ملی ایران

اینها اخبار پشت پرده بود

گوگوش از «رم» علیه ارباب‌شکایت کرد ـ یك‌هنرپیشه معروف تحت تعقیب قرار گرفت ـ همسر آغاسی شوهرش را مجدداً تهدید بخودکشی کرد

«کلی» تمام آرد جعبه گز را بلعید!

داغترین و مستندترین مصاحبه با «کلی» وخانواده‌اش

دوشنبه‌هادهها پرتاژو داستان حقیقی وخبرهای داغ درمجله جوانان