اطلاعات

شنبه ۲ اسفندماه ۱۳۵٤ ـ سال پنجاهم
شماره ۱٤۹٤۱ تکشماره ۱۰ ریال
۴۰ صفحه

جوان تبریزی با قلب نیمه مصنوعی قهرمان دوشد

حسین لمعانی خلجانی

- حسین عضو تیم فوتبال و کارگر یك کارخانه موتورسازی است
- این جوان که باید سالها پیش میمرد چند اختراع جالب کرده است

او مانند انسان های طبیعی سالم و نیرومند است

در صفحه آخر

محاکمه رمزی عطائی در دادگاه نظامی

ناخدایکم رمزی عطائی فرمانده سابق نیروی دریائی

در صفحه ٤

در خیابانهای لاله‌زار و تاج بهنگام سرقت:

۲ تروریست کشته و ۵ نفر مجروح شدند

- تروریست ها وابسته به گروه مارکسیستهای اسلامی بودند
- این باصطلاح مدعیان حمایت از اسلام در خیابان ها به کیف زنی و دستبرد مغازه ها پرداخته بودند

تروریست خیابان لاله‌زار پس ازفرار از مغازه علاقبندی در نزدیکی سینما ایران با نارنجک خودش کشته شد

محل انفجار نارنجک در لاله‌زار

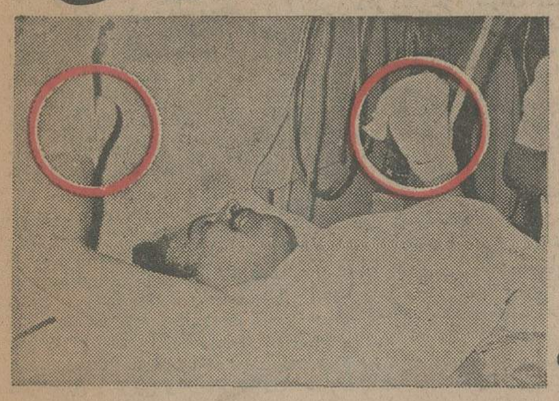

برادر صاحب مغازه که دستهایش قطع شد .

محمد مرادی یکی از قربانیان انفجار درلاله‌زار در صفحه ٤

تعیین نرخ «بوق» تقاضا شد

در صفحه آخر

محمدعلی، قهرمان بلژیکی را ناک‌اوت کرد

در صفحه ٤

در حوادث رانندگی در شهرستانها ۳ دانش آموز کشته شدند

درصفحه ۳۸

جایزه‌ای که هرگز تکرار نخواهد شد

۷ گنج

جایزه بلیط‌های نوروزی

گنج اول خانه شهری ۷۰۰ هزارتومان
گنج دوم ویلای کنار دریا ۵۰۰ هزارتومان
گنج سوم سکه پهلوی طلا ۵۰۰ هزارتومان
گنج چهارم باغ ییلاقی ۴۰۰ هزارتومان
گنج پنجم ب.ام.و ۳۲۰ با تزیینات اضافی
گنج ششم اثاث خانه ۱۵۰ هزارتومان
گنج هفتم دور دنیا با پان آمریکن با ضافه ۱۰ هزار دلار

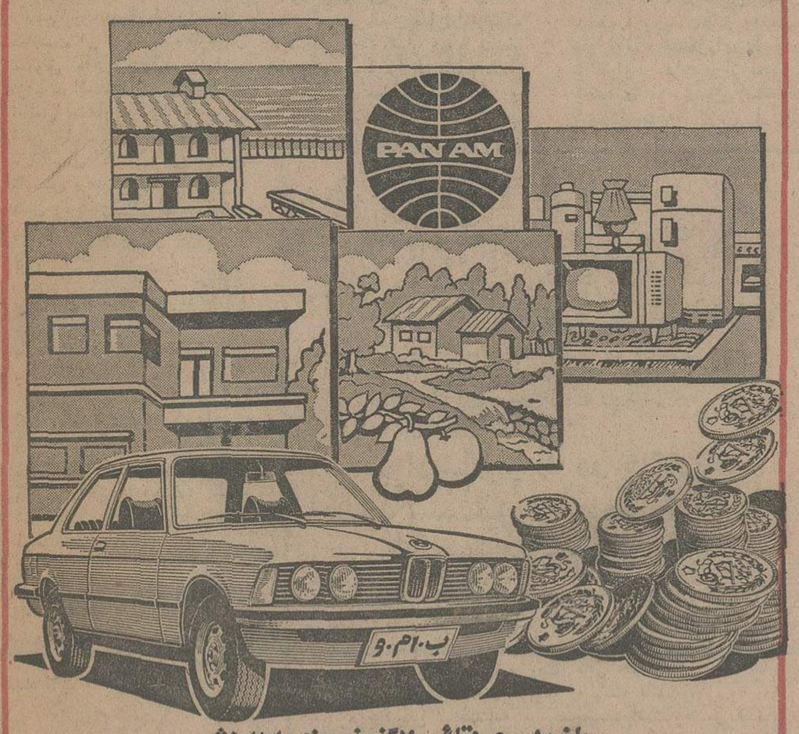

با خرید سری ۵ تائی ۷ گنج نوروزی را به ارزش

دو میلیون و پانصد هزار تومان

خالص و بدون مالیات یکجا برنده شوید

بانک بازرگانی ایران

با کمال خرسندی باطلاع هموطنان عزیز میرساند :

(شعبه فلاورجان)

این بانك واقع در استان اصفهان بموجب اجازه‌نامه شماره ۱٦۰۵ مورخ ۵٤ر۸ر۲۰ بانك مرکزی ایران از تاریخ یکشنبه سوم اسفند ماه ۵٤ افتتاح و آماده انجام امور بانکی خواهد بود.

بانك بازرگانی ایران

هو الباقی

دوست عزیز آقای سیروس جهانشاهی قاجار

ضایعه درگذشت پدر گرامیتان را بشما ودیگر بازماندگان آن شادروان تسلیت عرض می‌نمایم و صبر وشکیبائی برای همگان از خداوند بزرگ مسئلت دارم .

حسین دانشور

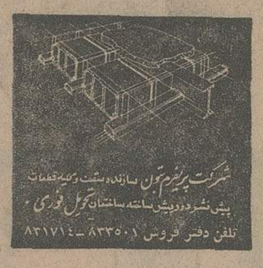

شرکت پرتو فروم تهران سازنده وسفت وصیقه قطعات پیش ثمره درویش ساخته ساختمان تحویل فوری
تلفن دفتر فروش ۸۳۳۵۰۱ ـ ۸۳۱۷۱۴

جناب آقای افشار کهن

مصیبت وارده را از صمیم قلب تسلیت میگویم .

شهریار معظمی

جناب آقای محسن آزمایش

بانهایت تاسف مصیبت وارده را تسلیت گفته و خودرا درغم شما شریک میدانیم .

ژاکلین و عنایت بهبهانی

آگهی

از کلیه فروشندگان لوازم سنی پزشکی ، بیمارستانی و آزمایشگاهی تقاضا میشود برای دریافت صورت لوازم منی که‌این شرکت در دست خرید دارد به اداره مرکزی واقع‌در خیابان بزرگمهر چهارراه فریمان مراجعه نموده و صورت مزبور را دریافت و پیشنهاد خود را برای فروش اقلام مربوطه با توجه باینکه بایستی در پیشنهاد مشخصات دقیق کالا، نام کارخانه سازنده ، کشور مبداء و حداقل قیمت تحویل انبار این شرکت ومدت‌تحویل ذکر شده باشد تاآخر وقت اداری روز ۱٤ر۱۲ر۵٤ بدفتر این شرکت تسلیم‌و رسید دریافت دارند .

به پیشنهاداتی که بعداز تاریخ تعیین شده‌برسد ترتیب اثر داده نخواهد شد .

شرکت سهامی داروئی کشور

بانهایت تاثر وتاسف درگذشت سرتیپ مهدی جهانشاهی قاجار بزرگ خاندان جهانشاهی قاجار را باطلاع‌میرسانیم مجلس ترحیم روز سه‌شنبه پنجم اسفند ماه از ساعت ۲ تا٤ بعدازظهر درخانقاه صفی علیشاه برگزار میگردد .

سیروس جهانشاهی قاجار
رضا جهانشاهی قاجار

باقلبی آکنده ازاندوه که آوایم را خاموش ساخت مرگ مادر عزیزم راکه مرا در دامان پرمهرش پرورد به اطلاع می‌رساند. یادش با خموشی برگزار خواهد شد، تامدتها سکوت خواهم‌نمود ولب به‌آواز نخواهم‌گشود.

دلکش

لطفا یادداشت کنید

تلفنهای جدید باکارا

۸۹۸۲۰۸ ـ ۸۹۵۱۷۷

ازذوات محترمیکه در مجلس پرسه شادروان همشیره‌ام شرکت یا بوسیله نامه و تلگراف ابراز لطف و همدردی فرموده صمیمانه سپاسگزاری و چنانچه بواسطه تالمات روحی حضورا برای اظهار تشکر تاخیری روی دهد معذرت میخواهم .

رستم گیو

اطلاعیه جامعه داروسازان ایران

شرح در صفحه ۳۰

شورای همکاری سازمان های معماری وساختمانی

به کلیه همکاران تأکید میکند که در انتخاب نظام معماری وساختمانی که روز پنجشنبه چهاردهم اسفند انجام میشود شرکت کرده توصیه میکنیم به کاندیداهای زیر رأی بدهید :

راه و ساختمان	معماری	شهرسازی	تأسیسات
جناب آقای مهندس محمد صفی اصفیاء	آقای مهندس فریدون داورپناه	آقای دکتر علی ادیبی	آقای مهندس بیژن شامبیاتی
آقای مهندس عبدالمجید اعلم	آقای مهندس ایرج کلانتری	آقای دکتر منوچهر مزینی	آقای دکتر سیروس علائی
آقای مهندس عبدالحسین ابراهیمی	آقای مهندس محمود ماهرالنقش		آقای مهندس فاروق فرمانفرمائیان
آقای مهندس منوچهر احتشامی	آقای مهندس امیرنصرت منتفح		
آقای مهندس عبدالله بزرگزاد	آقای مهندس سید مرتضی موسوی		

کانون مهندسین ایران - انجمن ارشیتکتهای ایران - جامعه مشاوران ایران - سندیکای شرکتهای ساختمانی - سندیکای شرکتهای تأسیساتی انجمن مهندسان مشاور - کانون فارغ التحصیلان دانشکده معماری وشهرسازی دانشگاه ملی

آگهی

چون نوع پروانه های حمل سلاح عمومی تغییر پیدا نموده وکلیه پروانه‌های حمل‌سلاح‌از انواع مختلف بایستی تعویض گردندلذابکلیه دارندگان سلاح که‌از تاریخ ۱ر۱۲ر۵۳ در مورد تجدید پروانه های حمل سلاح خود اقدامی ننموده‌اند اعلام میگردد تاآخر اسفندماه‌سال ۱۳۵٤ در تهران بانلفن ۹٦۵۹۸۳ تماس حاصل نموده و یا بدایره اسلحه و مهمات اداره‌دو‌ستاد بزرگ ارتشتاران‌واقع در خیابان کمالی روبروی درب غربی باغشاه پلاک ٦۵۰ ودر شهرستان ها به نزدیکترین پادگان ارتشی مراجعه و نسبت به تعویض پروانه حمل سلاح خود اقدام نمایند. م‌الف ۲۲٤٦۷

جناب آقای مهندس امیر شاهپور شاهین

فوت شادروان پدر بزرگوار جنابعالی را صمیمانه‌تسلیت میگوید.

خاندان اردستانی

پارسیلون

(شرکت سهامی عام)

آخرین مهلت پرداخت ده درصد (۱۰٪) سهام ششم اسفند بپایان میرسد . اگر درنحوه پرداخت آن مشکلی دارید با تلفنهای ۲۳۱۰۱۸ و ۲۳۹۵۱۷ تماس بگیرید

دولت امریکا مرتکب بزرگترین پنهانکاری غیرقانونی بعداز واترگیت شده است

فورد و سایمون در ماجرای رشوه‌پردازی متهم شدند

واشنگتن ـ آسوشیتدپرس ـ رویتر ـ یونایتدپرس ویلیام سایمون وزیر خزانه داری آمریکا ودولت جرالدفورد روز پنجشنبه در سنای این کشور متهم شدند که باخودداری از افشاکردن جزئیات رشوه پردازیهای شرکت هواپیماسازی لاکهید در کشور های خارجی مرتکب بزرگترین پنهانکاری غیر قانونی از تاریخ رسوایی واترگیت تابه‌امروز شده‌اند.

این اتهام از طرف سناتور ویلیام «پراکزمیر» رئیس‌کمیته امور بانکی سنای آمریکا هنگامی عنوان شد که قبل از آن سایمون اعلام کرده بودکه‌وی از وارد کردن فشار بر شرکت لاکهید برای فاش کردن فعالیتهایش خودداری ورزیده است. سایمون همچنین گفته است‌که‌ماقلانه نخواهد بود اگر شرکت لاکهید از طرف وزارت خزانه‌داری در فشار گذاشته شود که تضمین ۲۵۰ میلیون دلار وام پرداخت شده از طرف منابع فدرال آمریکا راهرچه زودتر و با شرایطی بسیار دشوار مستهلک سازد.

سناتور پراکزمیر گفت که وی خواهد کوشید که لاکهید را مجبور کند تاسامی مقامات رسمی کشور های خارجی و احزاب سیاسی این ممالک راکه‌ازلاکهید رشوه دریافت‌کرده‌اند فاش کند. پراکزمیر اضافه کرد که علاوه براین در صورت لزوم خواهد خواست تا لایحه‌ای تصویب شود که براساس آن شرکت لاکهید باوجود آشفتگی وضع مالی خود به رعایت شرایطی بسیار سخت برای بازپرداخت وامی که از منابع فدرال دریافت کرده است مجبور گردد.

شخص مجهول‌الهویه

از طرف دیگر روز پنجشنبه گذشته فاششد که لاکهید درسال های ۱۹۷۳ و ۱۹۷۴ نیز ۸٫۷ میلیون دلار به یکمقام دولتی خارجی رشوه داده‌وبعلاوه ۴٫۵ میلیون دلار دیگر نیز به‌این شخصیت مجهول‌الهویه خارجی بدهکار است. نه تنها اسم کشوری که به آن تعلق دارد فاش نشده بلکـــه این نکته نیز مسکوت مانده است که آیا وجوهی که در بالا اشاره شد قسمتی از ۲۲ میلیون دلار رشوه‌هایی است که مدیران لاکهید به‌پرداخت‌آن‌درممالک خارجی اعتراف کرده‌اند یا خیر. سایمون گفته است‌که‌لاکهید ۴٫۵میلیون‌دلاری راکه‌به شخصیت مجهول‌الهویه خارجی بدهکار است نخواهد پرداخت.

سناتور پراگزمیر خطاب به وزیر خزانه داری آمریکا گفت که شما از یک طرف رشوه پردازی رابه شدیدترین وجه ممکن محکوم میکنید در حالیکه ازطرف دیگر مدعی هستیدکه نقرات رشوه پردازیهای گذشته احتیاج به فاش شدن‌ندارد.

سناتور پراگزمیر اضافه کرد که به این حساب سیاست رسمی شورای ضمانت وامهای فدرال آمریکا پرده پوشی کردن جزئیات کریه اعمال خلاف قانون دریافت کنندگان وام های فدرال است واگر کمیته امور بانکی سنای آمریکا از این روش پشتیبانی کند در واقع از بزرگترین پنهانکاری نامشروع که‌از تاریخ رسوایی واترگیت تاکنون در آمریکا روی داده پشتیبانی کرده است.

پراگزمیر تاکید کرد که کمیته تحت ریاست وی احتیاج بدانستن این نکته دارد که شرکت لاکهید تاچه اندازه در رشوه پردازی پیش رفته است و علاوه براین ما اصرار داریم که لاکهید برای باز پرداخت وامی که از منابع فدرال دریافت کرده است در فشار قرار گیرد تااین شبهه برای مردم بوجود نیاید که دولت آمریکا نیز شریک جرم و گناهان شرکـــت لاکهید است.

۲ ژنرال

بازپرسانی که در ایتالیا در اطراف پرونده رسوایی رشوه‌پردازیهای شرکت هواپیماسازی آمریکائی لاکهید تحقیق می‌کنند روز پنجشنبه گذشته دو ژنرال ارتش ایتالیا را که گفته می‌شود نقشهایی اساسی در خرید۱۴ فروند هواپیمای سی ۱۳۰ برای ایتالیـا ایفا کرده‌انـد بازجوئی کردند.

پلیس ایتالیا در اینحال جستجوی بیهوده خودرا برای یافتن و بازداشت یک وکیل دعـــاوی و یک زن بازرگان که متهم‌به‌دریافت رشوه ازلاکهید هستند تاکنون ادامه داده‌است‌شایع‌است‌که‌این‌دونفرازایتالیا گریخته‌اند.

از طرف دیگر دیروز یک وکیل ساکن رم که ضمنا بـــه کار های بازرگانی نیـز اشتغـال دارد بعد از آنکـه در محضر دادستانی کل رم درباره رابطه‌اش بـــا ماجرای رشوه پردازیهای‌لاکهید در ایتالیا مورد بازپرسی قرار گرفت بازداشت شد . در جنب و جوشی که برای یافتن و مجازات کردن دریافت کنندگان رشوه ازشرکت هواپیما سازی آمریکایی لاکهید در ایتالیا برپا شده و در آن پای وزیران و بانکـداران و شخصیتهـای نظامـی و بازرگانی ایتالیایی به میان کشیده شده است ، مردی که روز گذشته بازداشت شد اولین کسی است‌که تاکنون در این ماجرا بازداشت شده است .

در ژاپن

شرکت هواپیمایی «آل‌نیپون اروپز» (آنا) درحالی که آبروی آن پس‌از متهم شدن به دریافت رشوه از شرکت لاکهید لطمه خورده ممکن است تصمیم بگیرد که سفارش خرید سه فروند هواپیما از نوع تریستار از محصولات شرکت لاکهید را لغو کند .

احزاب اقلیت ژاپن دیروز تصمیم دولت توکیو را در مورد خودداری از برملا کردن بعضی از حقایق رسوا کننده درباره ماجرای رشوه‌پردازی های شرکت لاکهید در ژاپن مورد انتقاد قرار دادند .دولت ژاپن مدعی است که انگیزه‌اش در این پنهان کاری جلوگیری از بخطر افتادن جنبه محرمانه بودن تحقیقات است که از طرف پلیس ژاپن صورت میگیرد.

دولت اسپانیا دیروز پس‌از جلسه‌ای که کابینه این کشور بریاست سلطان‌خوان‌کارلوس پادشاه اسپانیاتشکیل داده بود اعلام کرد که دستور داده است درباره ادعاهای مربوط به پرداخت رشوه‌ازطرف شرکت لاکهید به عده‌ای از مقامات عالیرتبه اسپانیائی تحقیق شود .

منابع صاحب صلاحیت در مادرید اظهار داشته‌اند که لاکهید در ۱۹۷۲ دو قرار داد بـــرای فروش ۷ فروند هواپیمای مخصوص حمل‌ونقل نظامی از نوع سی ۱۳۰ به قیمت ۵۰ تا ۵۵ میلیون دلار با دولت وقت ایتالیا امضاء کرده است .

منابع رسمی سوئیس روز پنجشنبه گذشته فاش کردند که دولت سوئیس تقاضای مقامات هلندی را دایربر اینکه هیئتی از مامورین تحقیق این کشور به سوئیس بروند و با برخی ازاشخاص راجع به اتهام دریافت ۱٫۱ میلیون دلار رشوه توسط پرنس برنهارد شوهر ملکه‌هلند از شرکت هواپیماسازی لاکهید مصاحبه‌هایی انجام‌دهند رد کرده است .

بازداشت شورشیان

نیروهای امنیتی ویتنام جنوبی دربی سرکوب کردن شورش مسلحانه عوامل رژیم وان‌تیو سردسته‌های این‌شورش را بازداشت کردند که دوتن از آنها در عکس دیده میشوند. درگیری مسلحانه بین شورشیان و سربازان ویتنام جنوبی دریکی از خیابانهای سایگون روی داد که منجر به‌کشته‌شدن یک مامور امنیتی ویتنام جنوبی ودوتن از شورشیان‌گردید. «عکس رادیوئی یونایتدپرس»

رادیوپکن : دشمنان مائو دهها میلیون نفر را سرمیبرند

هنگ‌کنگ ـ رویتر ـ خبرگزاری فرانسه ـ رادیو پکن دیروز گفت هدف اساسی مبارزه در چین سازمان حزب است کـه «پیروان سرمایه داری» درآن قدرت را در دست دارند.

رادیو پکن‌افزود خطرناکترین منحرفان « رهروان سرمایه داری» در داخل حزب ریشه دوانده‌اند که برای برگرداندن سرمایه‌داری به‌چین نه تنهایک سلسله خط مشی تجدید نظر طلبانه در پیش گرفته‌اند بلکـه برای کست‌قدرت‌کامل‌در کشور نیز یکسلسله تدابیر سازمانی اتخاذ نموده‌اند .

رادیو پکن در قسمتی از سخنان خود هشدار داد اگر مخالفان خط مشی انقلابی «رئیس مائو» پیروز شوند ، دهها میلیون‌سربریده درخیابان ها و کوچه‌ها بر زمین خواهند غلتید .

از سوی دیگر یک روزنامه ژاپنی دیروز نوشت یکی از اعضای دفتر سیاسی حـزب کمونیست چین به یک هیئت ژاپنی گفته است کـــه شخص مائوتسه تونگ رهبری مبارزه جاری علیه «رهروان سرمایـه داری » را بر عهده دارد و مصمم است مبارزه با راست گرایان را تا نابودی نهایی‌آنها ادامه دهد .

از سوی دیگر در خیابان های شهر«هانگ‌چو» درجنوب چین پوستر هایی برادیو ارها نصب شده که در آنها تنگ‌ـ هسیائوپینگ معاون نخست وزیر چین بشدت مـــورد انتقاد قرارگرفته بود . در پوستر هایی که در اغلب دانشگاه ها نیز نصب شده از این شخص که زمانی گمان برده میشد جانشین چوئن‌لای شود بعنوان یک راستگرای ورهرو سرمایه‌داری نام برده شده‌و روشهای‌اوبشدت مورد انتقاد قرار گرفته است .

با وجود حملات جاری که آماج آنها شخص‌تنگ‌هسیائو ـ پینگ است به گفته ناظران‌آگاه وی هنوز کلیه مقام های‌حزبی و دولتی خود را حفظ کرده است .

آخرین پناهگاه اونیتا سقوط کرد

نیروهای مپلا یک کشتی زامبیارا توقیف کردند

لواندا ـ خبرگزاری فرانسه ـرویتر ـ نیرو های‌مسلح ارتش خلق آزادی بخش آنگولا شهر «کانگوب» آخـرین «پناهگاه» ساویمبی رهبر سازمان « اونیتا» رادر نزدیکـی «سیلوا پورتو» اشغال کردند.

«ساویمبی» پس از تخلیه « هوامبو» و شهر های بزرگ دیگر مرکز ستاد عملیاتی خودرا باین شهر انتقال داده بود.

وزارت اطلاعات جمهوری خلق آنگولا که سقوط شهر «کانگوب» را اعلام می کرد گفت که در شمال انگولا نیـز نیرو های«مپلا»شهر «نورس »رادر نزدیکی «سان سالوادور» در مرز «زئیر» آزاد کرده‌اند. ضمنا سخنگوی ارتش آزادی بخش‌انگولا گزارش‌هائی را دایر براینکه نیرو های اونیتـا پاردیگر کنترل شهر «سیلوا پورتو» را بدست گرفته‌اندتکذیب کرد.

از سوی دیگر دفتر سیاسی جنبش خلق آزادی بخش انگولا ضمن اعلامیه‌ای از افریقای جنوبی خواست که هرچه زودتر همه نیروهای خودرا از انگولا خارج کند.

دراعلامیه اضافه شده است: جمهوری خلق انگولا به هیچ وجه در صدد حمله به کشور های همسایه نیست واز اینرو از مهاجمان افریقای جنوبی میخواهیم که بیدرنگ سرزمین آنگولا را ترک کنند . ضمنا انگولا و نیرو های ارتش آزادی بخش تاوقتی که اطمینان نیافته‌اند مهاجمان درامور داخلی کشور مداخله نخواهند کرد از پای نخواهند نشست .

دفتر سیاسی« مپلا» همچنین به گروههای مهاجر اخطار کردکه‌ازهرگونه عملیات خرابکاری در کشور آنگولاخودداری کنند.

بااینکه طی بیست و چهار ساعت اخیر بسیاری دیگراز کشور های خارجی از جمله دولت اتریش مکزیک و بلژیک جمهوری خلق آنگولا را برسمیت شناخته‌اند رژیم افریقای جنوبی باردیگر اعلام داشت که هنوز نمی تواند جمهوری خلق آزادی بخش انگولا را برسمیت بشناسد زیرا اوضاع آن کشور هنوز کاملا روشن نشده است.

معاون وزارت کشور افریقای جنوبی در پارلمان آن کشور ضمن تائید این مطلب گفت دولت افریقای جنوبی در موقع خود مپلا را برسمیت خواهد شناخت.

نیکسون ۵۰ هزار دلار از یک شرکت نفتی دریافت کرد

لوس‌آنجلس ـرویتر اطلاعاتی که از اسنادادگاه فدرال مامور رسیدگی به پرداخت های غیر قانونـی شرکت نفتی فیلیپس‌بین سالهای ۱۹۶۴ و۱۹۷۲ بدست آمده حکایت از آن دارد که این شرکت ۵۰ هـزار دلار به صندوق مبارزات انتخاباتی نیکسون داده بودو نیکسون این مبلغ را شخصا دریافت کرده بود.

باوجود آنکه نیکسون همواره دریافت‌چنین پولی را تکذیب کرده لیکن اسناد موجود نشان میدهد که ویلیام کیس رئیس شرکت فیلیپس این پول را در اقامتگاه نیکسون شخصا بوی تحویل داده بود.

در لندن دبیر گل سازمان خلق جنوب غربی افریقا(سوا‌پو) اعلام کرد که این سازمان بخود حق میدهد از نیروهای کوبا یاهر کشور دیگر دعوت کند که در مبارزه علیه افریقای‌جنوبی به آن کمک کنند. ولی این مسئله هنوز مطرح نشده است. وی افزود مااین حق را برای خود محفوظ میداریم ازهر کجا که بخواهیم کمک بخواهیم واعتراف کرد که کوبائی ها از مدتها قبل افراد (سوا‌پو) را باشیوه جنگهای چریکی‌آشنا میسازند و بطور کلی از چهارده پانزده سال قبل کشور های سوسیالیستی‌با سازمان آزادی بخش افریقای جنوبی همکاری میکنند.

در لوزاکا « کنت کاندا» رئیس جمهوری زامبیا دولت پرزیدنت نتورامتهم کرد که‌یک کشتی حامل مسزامبیا رادربندر «لوبی‌تو» توقیف کرده است. ناظران آگاه در لوزاکا اظهار عقیده کردند که این حادثه نخستین علامت تیرگی روابط زامبیا وجمهوری خلق آنگولا است رئیس جمهوری زامبیا دریک مصاحبه مطبوعاتی تاکید کرد که دولت وی برای باز کردن راههای بازرگانی کشور خود در برابر رژیم خلق انگولازانو نخواهد زد.

وسائط نقلیه نظامی اسرائیل (جیپ وکامیون) ـ سمت چپ ـ از برابر یک کاروان نظامی مصر در گذرگاه «جدی» در صحرای سینا میگذرند. اسرائیلی‌ها طبق موافقتنامه سینا فقط قسمتی از این گذرگاه را حفظ خواهند کرد و درهمان نقاط مصریها اجازه دارند ایستگاههای الکترونیک هشدار دهنده ایجام کنند. «عکس رادیوئی آسوشیتدپرس»

اخبار کوتاه جهان

هند بمب هیدروژنی میسازد

● بن ـ آسوشیتدپرس ـ ذوالفقار علی‌بوتو، نخست وزیر پاکستان، دیروز، در پایان سفر رسمی سه روزه خود به آلمان غربی،پیش‌بینی کردکه هند به انفجار های اتمی خود ادامـه خواهد داد، وسرانجام به ساختن بمب هیدروژنـی موفق خواهد شد.

ملاقات پادگورنی با سفیر چین

● مسکو ـخبرگزاری فرانسه ـ در حالیکه مبارزه تبلیغاتی شدیدی بین شوروی و جمهوری خلق‌چین درگرفته است خبرگزاری‌تاس‌گزارش داد که نیکلا پادگورنـی دیروزسفیر چین رابحضور پذیرفت.

خبرگزاری تاس در بـاره جزئیات این ملاقات‌و مسائلی که مورد بررسی قرارگرفته هیچگونه توضیحی نداد.

سرخچه ۱۰۰ کودک را کشت

● آنکارا ـ آسوشیتدپرس ـ خبرگزاری آناتولی گزارش داد در یک روستای دور افتاده موسوم به«سیواس» در شرق ترکیه سرخچه ۱۰۰ کودک را کشت .

به گزارش این خبرگزاری برای جلوگیری از ادامه کشتار کودکان تـدابیر بهداشتی بمورداجرا گذارده شده‌است.

حمایت ژاکلین از شرایور

○ بوستون ـ خبرگزاری‌فرانسه ـ ژاکلین اوناسیس بیوه جان کندی رئیس جمهوری مقتول آمریکا اعلام داشت که از نامزدی‌جنت شرایور در انتخابات ریاست‌جمهوری پشتیبانی خواهد کرد.

در تاریخ تاسیس اتحادیه ناتو برای اولین‌بار دو عضو آن باهم قطع رابطه کرده‌اند

جنگ ماهی ، بقطع رابطه ایسلند با انگلیس منجرشد

ریکیاویک (ایسلند) ـ رویتر ـ ایسلند که در پیمان ناتومتحد و همپیمان‌انگلستان بشمار میرود بخاطر وقوع سومین جنگ «ماهی»روابط دیپلماتیک خود را با لندن قطع کرد . این تصمیم ازطرف وزارت خارجه ایسلند اعلام شده است .

قطع روابط‌ایسلندو انگلیس که علت آن اختلافات ناشی‌از حقوق ماهیگیری در آبهای نزدیک ایسلنددرشمال‌اقیانوس اطلس بشمار میرود نخستین قطع رابطه‌ای است که در ۲۶ سال گذشته از تاریخ تاسیس پیمان ناتو تا امروز میان دوکشور از اعضای این پیمان نظامی و دفاعی روی داده است .

دولت ایسلند دراکتبر سال گذشته بطور یکجانبه عرض قلمرو آبهای ساحلی خودرا ۲۰۰ میل اعلام کرد تا بتواند از انقراض سریع نسل ماهی‌های‌روغنی«کاد»جلوگیری کند . اما انگلستان که ماهی‌ـ گیران آن از قدیم در آبهای نزدیک ایسلند به صید ماهـی کاد پرداخته‌اند حاضر بـــه شناسایی محدوده‌دریایی‌جدید ایسلندنشده‌است

کنسول ایسلند در لندن دیروز (جمعه) اعلام کرد که خارج کردن کشتی های جنگی بریتانیا از داخل محدوده۲۰۰ میلی قلمرو دریایی ایسلند یکی از شرایط هر راه حلی است که ممکن است‌برای‌پایان‌دادن به جنگ ماهی میان این کشور و انگلستان انتخاب شود .

دبیرخانه پیمان اتلانتیک شمالی‌دربروکسل دیروزتاسف عمیق خود را از قطع شدن روابط دیپلماتیک ایسلند و انگلستان ابراز کرد .

رابین : اسرائیل تصمیم گرفت برای صلح باازدن مذاکره کند

اورشلیم ـ خبرگزاری فرانسه ـ اسحق‌رابین نخست‌وزیر اسرائیل اعلام داشت که دولت اسرائیل تصمیم گرفته است برای برقراری صلح باازدن و ارد مذاکره شود.

رابین که با گروهی ازرهبران جامعه یهودی امریکا سخن‌میگفت افزود با اینکه مسئله فلسطین‌در اختلافات اعراب‌و اسرائیل‌مطرح نیست معذالک بی‌گمان تاوقتی‌این مسئله حل نشده پیدا کردن یک راه‌حل‌قطعی‌برای‌مسئله خاورمیانه امکان‌پذیر نخواهد بود.

اظهارات نخست‌وزیر اسرائیل در محافل سیاسی تولیدهیجگونه شگفتی نکرد زیرا از مدتها قبـل مسئله اردن مهمترین موضوع مذاکرات اسرائیل و امریکا را تشکیل میدهد. اما در این راه مشکلات زیادی وجود داردزیرا دولت اردن بارها تاکید کرده است که به‌تصمیمات کنفرانس‌عالی رباط وفادار است واز ایـن‌رو مسئله ساحل غربی در اردن‌باید مستقیما بین اسرائیل و سازمان آزادی بخش فلسطین حل و فصل شود. در حالیکه اسرائیل جدا مذاکره باسازمان آزادی بخش فلسطین را رد میکند.

یمانی: اسرائیل در پشت‌سر حمله‌تروریستها بمقراوپک بود

بیروت ـ آسوشیتد پرس ـ شیخ احمد زکی یمانی وزیر نفت عربستان سعودی در یک مصاحبه مطبوعاتی‌ضمن بحث درباره گفتو شنود خود بـا کارلوس تروریست بین‌المللی گفت هیچ یک از سازمان‌های چریکی فلسطینی در حمله به مقر اوپک دروین دست نداشتند واین حمله‌فقط توسط یک تروریست جهانی بنام کارلوس طرح ریزی و اجرا گردید.

یمانی گفت در طول اسارت بدست تروریست‌های مهاجمبه مقر اوپک مذاکره‌ای طولانی با کارلوس داشته‌واز فحوای گفته‌های او چنین استنباط کرده است‌که‌کارلوس باردیگر حمله خواهد کرد اما نمیتوان گفت که این حمله کی‌به کجا و چگونه به‌عمل‌خواهد آمد.

متن مصاحبه یمانی درباره ماجرای حمله تروریستی به مقر اوپک در وین که بـرای نخستین‌بار صورت گرفت در روزنامه لبنانی الحوادث انتشار یافت .

یمانی گفت کارلوس یـک تروریست زیرک است کـه‌می‌ـ تواند تصمیمات‌تندی‌در فاصله یمانی گفت کارلوس در حمله به مقراوپک منافع چندکشور را مدنظر داشت و برای این کار پاداش کلانی گرفته بود . یمانی گفت بنظر او نام‌کارلوس باید در صدر تروریست های بین‌المللی قرار گیرد .

یمانی افزود این حقیقت دارد که‌کارلوس‌یک‌کمونیست نیست‌امامدت‌کوتاهی در مسکو تعلیم دیده است

یمانی تائید کرد که هدف اصلی حمله به مقراوپک‌کشتن من و جمشید آموزگار وزیر کشور ایران بود . شاید از این نقطه‌نظر که هر دوکشور تولیدکننده‌بزرگ نفت ودارای نفوذ گسترده‌ای در سیاست جهانی هستند .

یمانی گفت کارلوس بمن گفت که زمانی که در مسکو تعلیم خرابکاری می‌دید بـه جبهه‌خلق برای آزادی‌فلسطین وابسته شود امابعد از جنگ ۱۹۷۰ ارتش فلسطین با ارتش اردن از این جبهه گسستتا طرح های تروریستی خود را بمورد اجرا درآورد .

یمانی‌درقسمتی‌ازمصاحبه‌اش با الحوادث گفت به نظروی اسرائیل پشت حمله به مقر اوپک در وین و ربوده‌شدن وزیرانشرکت‌کننده درکنفرانس اوپک در این‌شهرقرار داشت

وزیر سابق پست لبنان ربوده شد

محموله اسلحه مسلمانان لبنان در سوریه توقیف شد

بیروت ـ آسوشیتدپرس ـرویتر ـ روزنامه «العمل » ارگان رسمی حزب فالانژیست کمال جنبلاط رهبر مسلمانان و چپ‌گرایان لبنان را متهم کرد که ازطریق عراق یک قرارداد ۲۳ میلیون دلاری خرید اسلحه‌با یک کشور اروپائی امضاء کرده است .

این روزنامه‌نوشته است‌قرارداد خرید اسلحه طرحی برای آغازدور تازه‌ای از مخاصمات داخلی لبنان بوده اما در عین حال سوریه‌تمام محموله راکه از راه عراق واز طریق سوریه برای تحویل بـه مسلمانان لبنان حمل‌می شدتوقیف کرده‌است.

نیکسون امروز وارد پکن میشود

آنکاریج (آلاسکا) ـ یونایتدپرس ـ ریچارد نیکسن رئیس جمهوری سابق آمریکا دیروز (جمعه) در اولین منزل از سفر جدیدخود بکشور چین مدت کوتاهی در آنکاریج واقع در آلاسکا توقف کرد. این شهر در گذشته شاهد بزرگترین پیروزی نیکسن در زمان ریاست جمهوری وی‌بوده است.

نیکسن و همسر وی و چندین نفر از دوستان و همکارانش‌و یک خلبان نیروی هوایی آمریکا روز جمعه ابتدا لس‌آنجلس رابا یک هواپیمای بوئینگ۷۰۷ متعلق بکشور چین ترک کردند وتوقف آنهادرآنکاریج‌که برای‌سوختگیری مجدد هواپیما صورت گرفت ۹۰ دقیقه طول کشید. بعد از ایـن توقف کوتاه نیکسن و همراهان وی راه سفر طولانی خود را بطرف چین در پیش گرفتند.

رنه‌کاسن درگذشت

پاریس ـ خبرگزاری فرانسه ـرنه کاسن برنده جایزه صلح نوبل در سال ۱۹۶۸ ویکی از دوستان نزدیک شرل دوگل امروز در بیمارستان درگذشت . او ۸۸ سال داشت کاسن رئیس پیشین کمیسیون حقوق بشر وابسته به سازمان ملل و رئیس پیشین دادگاه اروپائی حقوق بشر بود ودر نوامبر گذشته باخانم ۷۵ ساله‌یی به‌نام گیسلینی برو که از رزمندگان نهضت مقاومت فرانسه در جنگ دوم جهانی بود ازدواج کرد. این دومین ازدواج رنه‌کاسن بود . همسر اول او و چند سال پیش فوت شد .

اجلاسیه اوپک در جاکارتا تشکیل میشود

وین ـ آسوشیتدپرس ـ سازمان کشور های تولیدکننده نفت اوپک دیروز یک سلسله قطعنامه ها را که وزرای‌نفتی اوپک قبل از حمله تروریستی به مقر اوپک دروین آنها را تصویب کرده بودند ، منتشرکرد. اوپک معمولا قطعنامه های تصویب شده را دو ماه‌پس از تشکیل جلسه مربوطه منتشر میکند تاکشور های عضو وقت کافی جهت‌مطالعه وتصویب آنها از طرف دولت های مربوطه را داشته باشند .

در یکی از قطعنامه ها گفته شده است اجلاس عادی بعدی در تاریخ ۲۷ مارس (هفتم فروردین ماه ۵۵) در جاکارتا پایتخت اندونزی تشکیل خواهد شد .

حمید ظاهری سخنگوی اوپک تایید کرد که اجلاسیه جاکارتا جزو اجلاسیه های عادی خواهد بود که سالی دو بار از طرف اوپک تشکیل خواهد شد .

انفجار چهار بمب در استانبول

استانبول ـ خبرگزاری فرانسه ـ پلیس ترکیه اعـلام‌داشت که شب گذشته در چهار نقطه شهر استانبول چهار بمب منفجر شد ولی تلفاتی ببار نیاورد.

دو بمب در نزدیکی یک کلانتری روی داد و شیشه‌های ساختمان پلیس را خرد کرد.

پس از این سوء قصدها نیروهای امنیتی بحال آماده باش درآمدند ولی عاملین سوء قصدهاهنوز شناخته‌نشده‌اند.

سازمان مسلح مارکسیستی اعلام کرد که‌بیادبود چهارمین سال کشته شدن «واولاس‌باردا‌کچی» یکی از افراد این‌سازمان بدست نیروهای امنیتی باین عملیات دست زده است.

جان‌وین ، بوب‌هوپ وتلی‌والاس بعنوان‌بهترین هنرپیشه‌هاانتخاب شدند

کالیفرنیا ـ آسوشیتدپرس ـ فیلم «فکها» بعنوان «فیلم سال» برنده جایزه «آوارد» شد و جان‌وین وکاترین‌هپبورن به‌عنوان هنرپیشه وستاره سال به‌اخذ این جایزه نایل شدند. «کارول بورنت» و «تلی‌والاس» نیز به‌عنوان بهترین‌هنرمندان نمایشی تلویزیونی وجان‌دنور به عنوان بهترین هنرمنـد نمایشی موسیقی برگزیده شدند.

جمعیت خامخواران ایران

بدینوسیله از جناب آقای غلامحسین فرهی ریاست‌محترم شعبه ۱۸ دادگاه جنحه شهرستان تهران که با شهامت کم‌نظیر ودانش قضائی خود بیطرفانه به صدور رای شایسته برائت آقای آرشاویردر آوانسیان موسس جمعیت از اتهام ناروای وارده مبادرت فرموده‌اندصمیمانه سپاسگزاری نموده موفقیت ایشان رادر خدمات قضائی و اجرای عدالت از قادر متعال آرزو دارد.

ازطرف جمعیت خامخواران ایران
مهندس ابوالفضل صدارت

انتشارات فروغی

سیاره سرگردان

اثر : ژول‌ورن دانشمند فرانسوی

از کتاب های مفید تحقیقی است و یکباردیگر ژول‌ورن با نوشتن این کتاب ، خواننده را بسوی دنیای سیارات بیکران میکشاند ،مطالعه این کتاب در امروز که دانشمندان بسوی سیارات مشتری و زحل رو آورده‌اند دریچه‌ای از اسرار کیهانی را بروی ما باز می کند

مرکز پخش و انتشار کتابفروشی فروعی
خیابان شاه‌آباد وتمام‌کتابفروشیهای‌معتبر
تهران و شهرستانها

علاقمندان زبان انگلیسی

ANGLO-CONTINENTAL EDUCATIONAL GROUP

گروه فرهنگی «انگلو کنتینتال کلاسهای زبان انگلیسی را از ابتدائی تاسطح عالی در ۱۱ مدرسه با ۲۵ برنامه مختلف در شهر های لندن ـ بول وبورنموس برای کودکان . نوجوانان جوانان دانشجویان وهمه افراد باپانسیون نزد خانواده‌های انگلیسی دایر نموده است. جهت اطلاعات بیشتر و ثبت نام بانماینده رسمی ایران.

ANGLO-CONTINENTAL EDUCATIONAL GROUP

همه روزه بغیراز ایام تعطیل فقط بین ساعات ۴الی۷ بعدازظهر باتلفن ۶۳۰۳۱۵ تماس حاصل فرمایند و یابا صندوق پستی ۱۵۵۷ ـ۱۲ طهران‌مکاتبه نمایند.

فارفیسا

ارگ فارفیسا ۱۰ سال جلوتر از رقبا

تاامروز باین کاملی ارگی بدنیا ارائه نشده

مگرفارفیسا

شامل سیستم های اتوماتیک : اکامپانیمنت ـ ریتم ـ باس ـ جاز و بالاخره پاساژ اتوماتیک،شما با فارفیسا میتوانید صدای تمام سازهای دنیا را تولید کنید و ارکستر کاملی را در منزل داشته باشید . قبل‌از هر خریدی فارفیسا را هم ببینید و بعد تصمیم بگیرید .

نمایندگی انحصاری درایران شرکت کیترانی
نمایشگاه خیابان کاخ نرسیده به بلوارالیزابت شماره ۱۷۸
تلفن ۶۵۵۵۱۶

گروه فرهنگی هدف

کلاسهای آمادگی برای شرکت در آزمون همگانی ورود به دانشگاه ها و موسسات آموزش عالی

برای تدریس مواد : هوش استعداد تحصیلی،فارسی ،زبان وشناخت فرهنگ ایران هرروز از ساعت ۵ تا ۹ بعدازظهر در مراکز ذیل نامنویسی میکند :
محل دبیرستان شماره ۳ هدف ـ خیابان ژاله ـ اول کوچه فلاح تلفن ۳۶۲۵۲۲
محل دبیرستان شماره ۴ـ خیابان شاه ـ چهارراه بهرامی تلفن ۶۴۷۸۵۲

اختصاص ۷هزار صندلی فوق‌العاده برای پروازهای نوروزی

هواپیمائی ملی ۷ هزار صندلی فوق‌العاده برای‌پرواز های‌داخلی در ایام عید تدارک نوروزی دیده است .

تعدادصندلی های فوق‌العاده هواپیمایی ملی ایران جهت پرواز خارجی مسافران نوروزی۳هزار صندلی است.

خبرنگار اطلاعات امروز کسب‌اطلاع کرد که پروازهای داخلی هواپیمائی ملی ایران مخصوص نوروز ، از ۲٤ اسفند ماه تا اول‌فروردین ماه سال ۱۳۵۵ انجام خواهدشد.

هفت هزار صندلی فوق‌العاده در پروازهایی‌گنجانیده شده‌است که بین‌شهرستانهای زیر انجام می‌شود .

تهران ـ شیراز ، تهران ـ اصفهان ، تهران ـ مشهد ، تهران ـ بندرعباس ، تهران ـ آبادان،تهران ـ رشت،تهران ـ رامسر .

هواپیمایی ملی‌علت‌گنجانیدن هفت هزار صندلی فوق‌العاده در این پرواز ها را عزیمت مسافران نوروزی به‌شهرستان های نامبرده ذکر کرد . درعین حال پرواز های معمولی بین سایر شهرستانها نیز بطور روزانه برقرار خواهد بود .

باید افزود که ده هزار صندلی فوق‌العاده مورد بحث علاوه‌بر صندلی پرواز های عادی است .

یک مقام آگاه گفت هجوم کسانیکه برای گذراندن ایام عید به خارج‌می‌روند ، بیشتر به طرف کشور های اروپایی است .

طبق گزارش خبرنگارما اکنون تمام بلیط های‌مربوط به‌پرواز های داخلی‌نوروزی پیش فروش شده است .

یک‌بررسی‌نشان داده است که در ایام عید دهها هزار نفر برای‌گذراندن‌تعطیلات تنها از طریق هوا به شهرستانهای کشور مسافرت می‌کنند .

دهکده مسکونی «ابیانه» اثر تاریخی شد

اصفهان ـ خبرنگار اطلاعات :

دهکده«ابیانه» واقع در حوالی نطنز و ۳۳خانه‌قدیمی در سطح شهر اصفهان به ثبت آثارملی درآمد و در ردیف آثار تاریخی قرار گرفت .

ساکنان دهکده «ابیانه» نسل بعنسل از عهد صفوی تاکنون خصوصیات ویژه خود را حفظ کرده‌اند. هنوز در این دهکده نوعروسان جوان هنگام رفتن به خانه بخت از لباس های موروثی عهد صفوی، استفاده می‌کنند علاوه‌بر این درهر خانه گنجینه‌ای از دوران های مختلف قرار دارد که طی سالیان دراز توسط روستائیان حفاظت شده‌است.

۳۳ خانه قدیمی نیز که در اصفهان به ثبت رسیده‌است ازویژگی های خاص و گچ‌بری و آئینه کاری بسیار جالب برخوردار می‌باشد .

شمیرانی ها از شهرداری کیسه نایلونی میخواهند

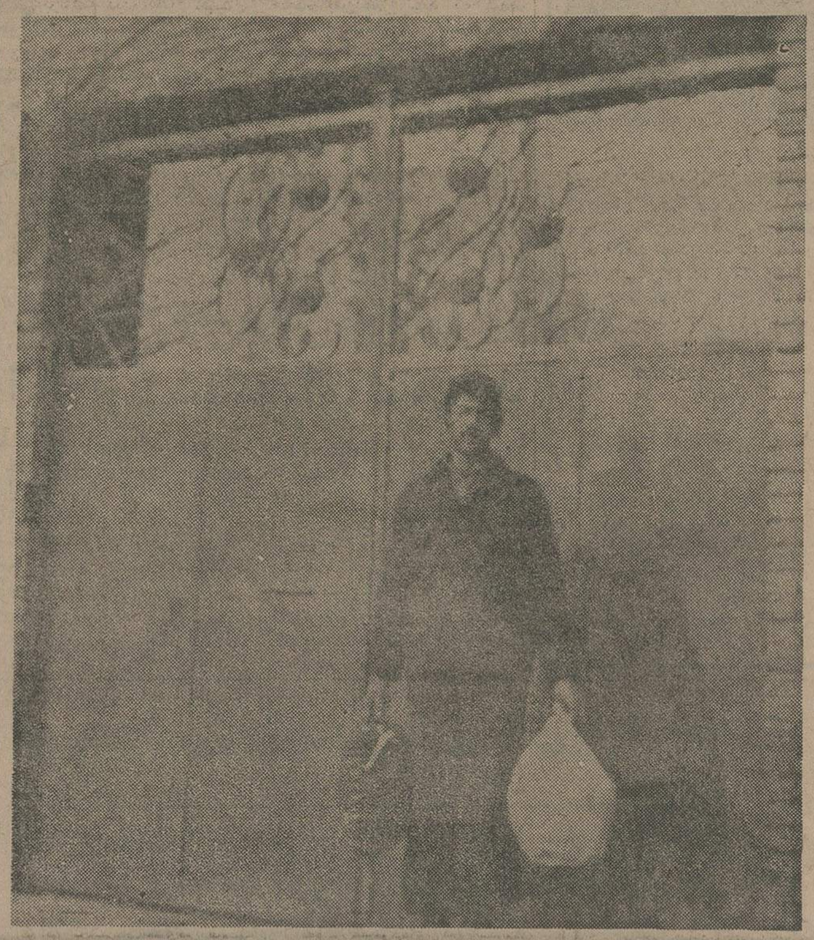

شمیران ـ خبرنگار اطلاعات

دیروز ، با اجرای تصمیم شهرداری شمیران در بارمجمع آوری زباله های خانه ها در کیسه های نایلونی ،ده در صد از ساکنان شمیرانات به تقاضای شهرداری جواب‌مثبت دادند ، از این عده نیز ، تنها ساکنان چند خانه از کیسه‌های نایلونی استفاده کردند و بقیه زباله‌های خودرا در جعبه‌های مقوایی یا پاکت‌کاغذی ریخته‌و پشت در خانه‌هایشان گذاشته بودند که پاکت ها هم بعلت کشیدن آب زباله ، خیس شده بودوهنگام جمع‌آوری زباله‌ها محتوی آنهابه‌دوچه وحیابان میریخت !

شهرداری شمیران قبلا اعلامیه‌ای در باره جمع‌آوری زباله منتشرواز ساکنان‌خانه‌ها خواسته بود ، برای حفظ بهداشت عمومی ، زباله های خود را در کیسه های‌نایلونی بریزند تا هم جمع‌آوری آنها آسان شده و هم بهنگام خالی کردن ظرف های زباله درزباله دانی رفتگران ، زباله‌به کوچه و خیابان نریزد .

دیروز رفتگران شهرداری ،به ساکنان خانه های شمیرانات یادآوری میکردند تا زباله های خود را حتما در کیسه های نایلونی بریزند ،ولی ساکنان محله های‌مختلف شمیران زیاد به این کار راضی نیستند .

گروهی از ساکنان محله‌های شمیران در گفت و گویی به خبرنگار اطلاعات در این‌شهر گفتند:اقدام شهرداری شمیران خیلی هم بجاست ولی ریختن زباله در کیسه نایلونی روزی ۵ ریال برای هر خانه تمام میشود و لذا هر خانواده شمیرانی بایدماهی یکصد و پنجاه‌ریال کنار بگذارد . اگر شهرداری این هزینه را تامین کند ، خیلی‌هم بجاست .

قیمت کیسه نایلونی درشمیران از ۳ ریال به ۵ ریال افزایش یافته و تازه در سوپرمارکتها‌و فروشگاه ها نایاب است .

ازانرژی خورشید برای خانه های‌ایران نیرو تولیدمیشود

وزارت نیرو باهمکاری دانشگاه صنعتی آریامهر و دانشگاه پهلوی مطالعات و آزمایشهایی راآغاز کرده‌است که درصورت به نتیجه رسیدن از انرژی‌خورشیدی برای‌تولید نیرو در منازل استفاده‌خواهد شد.

یکمقام آگاه گفت :

انرژی خورشیدی فراوان ترین انرژی در دنیاست و جزیی از انرژی خورشیدی‌که بزمین میرسد هزاران برابر کل ظرفیت انواع مولدانرژی در روی زمین است .

روشهای‌مختلف بهره‌برداری از انرژی خورشیدی درحال حاضر درمراحل مختلف‌تحقیق است .تجسسات برای‌استفاده از این انرژی‌تولید برای‌سرما وگرما در ساختمان ها، یا تولید برق و تولید بخار از صنایع وشیرین‌کردن آبشور در مراحل پیشرفته تری‌قرار دارد.

تولید انرژی‌درسطح تجاری ممکن است ظرف پانزده تا بیست سال آینده تحقق‌یابد.

علت آنکه‌انرژی خورشیدی باتمام مزایای خود تاکنون نتوانسته است اثر واقعی خود را درصنعت تولیدانرژی نشان دهد اینستکه مهارکردن وتبدیل آن گران تمام میشود.

مقام مذکور افزود، نتایج تحقیقاتی که برای رفع این مشکلات بعمل آمده نشان‌می میدهد مشکلات مرتفع خواهد شد و قسمت عمده‌ای ازانرژی مورد نیاز مردم جهان در آینده نه چندان دور ازاین طریق بدست خواهد آمد.

دربرخی ازکشور ها مانند اسرائیل اکنون از انرژی خورشیدی‌برای گرم کردن‌آب موردنیاز ساختمانها استفاده میشود و نمونه‌ای از این دستگاه درحال حاضر درمرکز تحقیقات ساختمان و مسکن وزارت مسکن و شهرسازی وجود دارد.

بامطالعاتیکه اکنون بوسیله وزارت نیرو ودانشگاههای پهلوی وصنعتی‌آریامهرصورت میگیرد تصور میرود بزودی دستگاههائیکه‌بتواند باشرایط آب و هوای ایران در بام خانه هانصب شود وآب گرم لازم را درساختمان تامین کند ساخته شود و استفاده ازآن بمردم توصیه شود.

شرایط جدید صدور گذرنامه برای دانشجویان

شرایط جدید صدور گذرنامه برای دانشجویانی که جهت تحصیل به خارج از کشور می‌روند اعلام شد .

بدنبال حذف تشریفات‌گذرنامه امروز کسب اطلاع شد که گذرنامه های جدید از سال ۱۳۵۵ مورد استفاده قرار میگیرد . این گذرنامه‌ها از تاریخ صدور برای مدت ٦سال اعتبار دارد و هرسه سال‌یک بار باید تمدید شود .

همچنین با به جریان افتادن گذرنامه های جدید همانطورکه در قانون پیش بینی شده است، گذرنامه های دانشجوئی با گذرنامه های عادی یکسان‌خواهد شد و دانشجویان نیازی نخواهند داشت که هربارپرای مسافرت با هواپیما و استفاده از تخفیف دانشجوئی‌به‌نمایندگی های شاهنشاهی خارج ازکشور مراجعه کنند ، بلکه تنها ارائه گذرنامه و برگ اشتغال به تحصیل آنها برای هواپیمائی کافی است . روی‌برگ‌مخصوص گذرنامه مهر اشتغال به تحصیل زده خواهد شد و از دوباره کاری جلوگیری میشود .

خانه‌های خالی آمارگیری میشود

بدنبال اعلام اخذ سی درصد عوارض از مستغلات خالی امروز یک مقام مطلع در وزارت امور اقتصادی ودارایی توضیح داد حوزه های مالیاتی در تهران و شهرستان مکلفند که آمار وگزارش از وضع مستغلات تهیه و دراختیار ادارات امور اقتصادی و دارائی قرار دهند تا از صاحبان‌مستغلاتی که ملکشان شش ماه خالی باشد سی‌درصد اجاره عوارض صادر شود .

عوارض واحد های مسکونی خالی به ماخذ ارزش معاملاتی تعیین میگردد و به همین منظور با تغییر ارزش معاملاتی میزان عوارض این‌نوع مستغلات متغیر خواهد بود.

این مقام افزود ، برای تعیین مستغلات خالی مامورین مالیاتی به نقاط مختلف شهر اعزام‌میشوند و فهرستی از ساختمانها‌ومستغلات تهیه خواهند کرد .

تهیه این فهرست هر ماه‌توسط مامورین مالیاتی تکرار میشود تا وضع اجاری این نوع ساختمانها مشخص باشد . براین اساس از هفته جاری حوزه های مالیاتی ادارات کل مالیاتهای مرکز ، غرب وشرق تهران بررسی و تهیه‌آمار خانه های خالی را آغاز میکنند .

مامورین مالیاتی از ساختمانها و مستغلات بازدید کرده و گزارشی از وضع اجاری آنها تهیه خواهند کرد . این‌مقام‌یادآور شدرسیدگی به وصول عوارض خانه‌های خالی در مراجع مالیاتی صورت میگیرد وبراین اساس چنانچه صاحبان مستغلات تشخیص مامورین مالیاتی را قبول نداشته‌باشنددلایل آنان‌در مراجع مالیاتی بررسی میشود .

این مقام اضافه کرد، عوارض سی‌درصد بعنوان مالیات خانه و آپارتمان های خالی طبق ارزش معاملات وصول میگردد و به همین جهت میزان اجارمبرداختی‌مستاجر به موجر ماخذ نخواهد بود.

تاسیس ایستگاههای دیده بانی ملخ دریائی

بندربوشهر خبرنگاراطلاعات

بدنبال شایعه حمله ملخ‌دریائی به جنوب کشور ستاد مبارزه‌با این آفت در محل استانداری بوشهر تشکیل شد .

در جلسه این ستاد که با حضور «دکتر بطحائی» استاندار بوشهر تشکیل شده بود«مهندس حسین رجبی مدیر کل کشاورزی گفت :چندی قبل سازمان‌خواربار جهانی هشدار داد که ملخ‌دریائی در سیستان و بلوچستان و در اطراف چابهار دیده شده است‌و امکان دارد از طریق خلیج فارس و بحر عمان به جنوب کشور و استان بوشهر نیز وارد شود. زیرا این استان‌محل مناسبی‌برای جفت‌گیری و تخم ریزی ملخ دریائی است .

ازاین رو اداره کل‌کشاورزی از مدتها قبل و بدنبال هشدار سازمان خواربار جهانی کلیه امکانات خود را برای مقابله با این آفت بسیج کرده است .ودر نقاط مختلف استان ایستگاه های دیده‌بانی دائر کرده است .

صدور ۱۰ میلیون ریال‌داروی‌ایرانی به افغانستان

افغانستان ممنوعیت ورود دارو از ایران‌رابه این‌کشور لغو کرد .

بدنبال این تصمیم امروز اعلام شد : براساس توافقی که بین یکی از کارخانه‌های داروسازی ایران با وارد کنندگان دارو در افغانستان بعمل آمد، ۱۰ میلیون ریال دارو از ایران به افغانستان صادر خواهد شد . ضمنا براساس مذاکراتی‌که‌هم‌اکنون برای فروش دارو با وارد کنندگان‌افغانی درجریان‌است، انتظار میرود بزودی پارتی های دیگری از دارو های ساخت ایران به افغانستان صادر گردد .

MACO • MEUDON
M
AIR COMPRIME
کمپرسورهوای فشرده
ماکومرون
ساخت فرانسه
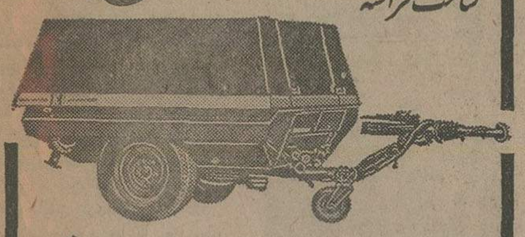
ظرفیت از ۱۳۰۰ الی ۱۷،۰۰۰ لیتردردقیقه ـ مجهز به موتور دُوییس
نماینده انحصاری وزنه (شرکت سهامی خاص)
خیابان ایزدپناه ـ ٦٤٦ تلفن ۸٤ـ۹۵۰۰۸۱

ماده تحویل
چیلر از۲۰ الی ۱۲۰ تن اسمی
تهویه ازه الی۳۰ تن اسمی
برای‌کسب اطلاعات بیشتر به شرکت
برودت
خیابان روزولت ـ روبروی دانشسرایعالی
کوچه ثاقب شماره ۱٤تلفن ۸۳۰۸۷۳ ـ ۸۳۰۸۷٤
مراجعه فرمائید.

برای فروش کاشی وسرامیک های ساخت فرانسه وایتالیا ازتهران و شهرستانها نماینده فعال می‌پذیریم .
تلفن‌های ۸۳۲۲۹۹ و ۸۳۷۷۸٤

MACK
کامیون‌ماک آماده‌تحویل
با شرایط مناسب
اساسی ـ تریلرکش و کمپرسی مدل ۷۵
تلفن ۹۳۹۷۵۵

مشعل الکو ELCO
ساخت سوئیس
مخصوص‌سوخت گاز ـ گازوئیل ـ گازمازوت
نمایندگی انحصاری شرکت مهندسی
پابلایی تلفن۸۳۰۳٦۱
ازشهرستانهای شیراز ـ اصفهان ـ مشهد نمایندگی میپذیرد

حراج ریتس
تمدید شد
ریتس: میدان فردوسی

قابل توجه‌داوطلبان شغل حسابداری رسمی

طبق تبصره ماه ۲۲ اساسنامه کانون حسابداران رسمی، امتحان داوطلبان شغل حسابداری رسمی که صلاحیت آنان طبق مقررات، تائید شده است درتاریخ های زیر بعمل خواهد آمد:
روز یکشنبه ۱۷ر۱۲ر۵٤ حسابداری
روز ۲ شنبه ۱۸ر۱۲ر۵٤ حسابرسی
روز ۳ شنبه ۱۹ر۱۲ر۵٤ قوانین ومقررات مالیاتی
روز ٤شنبه ۲۰ر۱۲ر۵٤ قانون‌تجارت
از داوطلبان تقاضا میشود که برای اخذ کارت ورود به جلسه امتحانات واطلاع از ساعت ومحل برگزاری امتحانات بادر دست داشتن ٤ قطعه عکس از ساعت ۱۷ الی ۱۹ روزهای ۱۱ و ۱۲ اسفند ماه ٤۵بکانون حسابداران رسمی « شماره ۲٦۱ خیابان سپهبد زاهدی» مراجعه نمایند.
کانون حسابداران رسمی

با آخرین رویدادهای ورزش ایران وجهان

شرکت سالان
واردکننده، واجاره دهنده، ماشین آلات راهسازی، ساختمان ـ صنعتی

۱ـ دامپر انگلیسی بونسر غیر هیدرولیک	بظرفیت	۱۲۷۰ کیلو	۳۵۰۰۰۰ ریال
۲ـ دامپر انگلیسی بونسر هیدرولیک گردان	بظرفیت	۱۲۷۰ کیلو	۳۹۰۰۰۰ ریال
۳ـ دامپر انگلیسی بونسر هیدرولیک گردان	بظرفیت	۱۷۸۰ کیلو	٤٤۹۰۰۰ ریال
٤ـ دامپرانگلیسی‌بونسرهیدرولیک‌دو دیفرانسیل	بظرفیت	۲۵۰۰ کیلو	٦۸۰۰۰۰ ریال

تهران . خیابان آیزنهاور . نزدیک وزارت کار شماره ٤۱۰ طبقه هم‌کف . تلفن : ۹٦۳۵۹۱

گروه مهندسین مشاور آرشیتکت حسابی با مسئولیت محدود
در توسعه برنامه های خود نیازمند به همکاری باسه‌نفر مهندس آرشیتکت ـ شهرساز با حداقل ده سال سابقه کار بطور تمام وقت میباشد .
تلفن ۸۳۲۲۹۹ ـ ۸۳۷۷۸٤

خنک در تابستان ـ گرم در زمستان
با استفاده از سوخت ارزان گازوئیل یا گاز بجای برق
با دستگاه تهویه مطبوع آبزروشن
نیگاتا
خیابان تخت‌طاووس ـ روبروی امیرآباد شماره ۱۴۵
تلفن۸۵۶۶۹۰ ـ ۸۵۸۷۷۸ ـ ۶ و ۸۵۳۲۲۵

تی.پی.ال
یک راه عملی برای حل مشکلات تلفنی
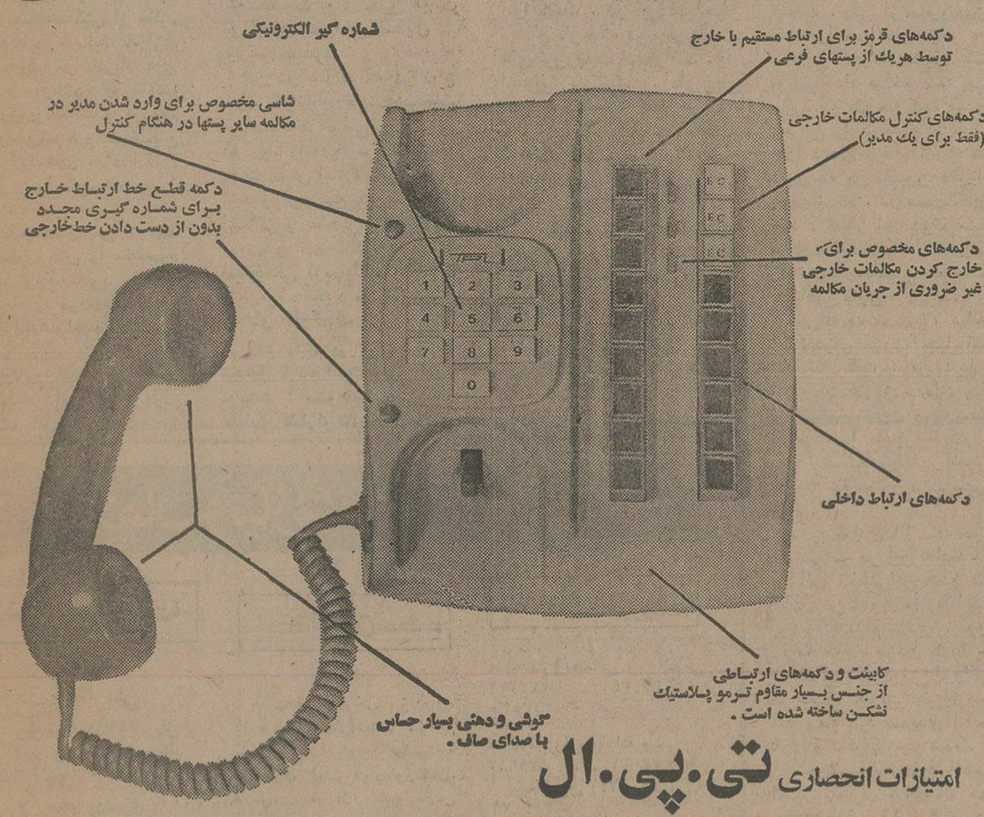

امتیازات انحصاری تی.پی.ال
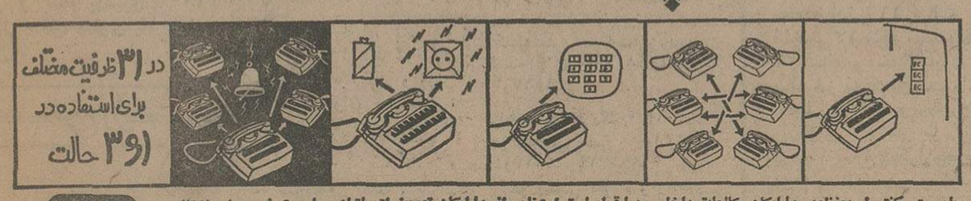
در ۳۱ ظرفیت مختلف برای استفاده در ۳۹ حالت
با سیستم کنترل بمنظور کنترل مکالمات کلیه پستها توسط مدیر .
با امکان مکالمات داخلی نامحدود در آن واحد (ماکزیمم)
با قابلیت استفاده از شماره‌گیرهای الکترونیکی
با امکان تعویض اتوماتیک برق به باطری و باطری به برق
با پست شب برای انتقال زنگ اپراتور بسایر پستها
جهت اخذ نمایندگی :
کلیه . موسسات و افراد علاقه‌مند را در تهران و شهرستانها بهمکاری دعوت میکنیم
نماینده انحصاری در ایران شرکت ایران مکس
تهران ۱۵ ـ خیابان تخت جمشید شرقی . خیابان جهان شماره ۲۳
تلفن : ۷۵۹٦۰۰ ـ ۷۵۹٦۷۷ ـ ۷۵۷۳۴۸ ـ ۷٦۵۷۹۸

۲ تروریست کشته و ۱۵ نفر مجروح شدند

مرتضی اسفندیاری

حسن ایلخانی (۱۷ ساله)

علی عبدی (نقاش)

یکی دیگر از مجروحین

اصغر شکاری (۳۸ ساله)

بعدازظهر روز ۲۸ر۱۱ر۵٤ در خیابان تاج تهران هنگامی که خانم مهین‌دخت طاهری‌در حال عبور از خیابان بود مرد جوانی کیف دستی او را از دستش ربوده و فرار کرد. این مرد لحظاتی بعد برنرک موتوسیکلت‌مرد جوان دیگری که به او نزدیک‌شده‌بود سوار و هردو نفر طرف خیابان شادمهر گریختند سمردم‌که‌با مشاهده این صحنه به تعقیب کیف ربایان پرداخته بودند دو نفر مزبور را تا اواسط خیابان شادمهر تعقیب کردندو یکی از تعقیب کنندگان با اتومبیل‌خود،راه را به موتور سواران بست دزد کیف از موتوسیکلت پیاده و بیکی از خیابان های فرعی خیابان تاج گریخت و موتوسیکلت‌سوار از جهت دیگری فرار کرد.

مرد پیاده‌که کیف‌ربوده شده رادردست داشت‌هراسان درکوچه های منشعب‌ازخیابان شادمهر بهرسو میگریخت و مردم هم مجدانه او را تعقیب میکردند این فرد کهسرانجام خود رادر محاصره دید بمب کوچکی را که در ساک‌دستی خود داشت خارج و آنرا آماده برای پرتاب بسوی مردم کرد اما قبل ازآنکه‌موفق بپرتاب بمب شود بمب‌دردست خودش منفجر شد و خوداو را مصدوم کرد.

خرابکار مذکور که شدیدا مجروح شده بود توسط ماموران پلیس و با همکاری مردم به بیمارستان منتقل ولی بعلت شدت جراحات وارده و خونریزی سرانجام جان سپرد.

خوشبختانه در این‌حادثه بهیچ‌کس غیر از خودخرابکار آسیبی وارد نشد.

مردی که باین‌ترتیب‌به‌کیف زنی پرداخته و وقتی مردم را در تعقیب خود دید با بمب در صدد مقابله برآمد، سرانجام جان خود را فدای اقدامات خرابکارانه‌اش ساخت.

مشخصات خرابکار

خرابکار که محمدامیر شامکرمی بادجانی نام داشت از سال ۱۳۵۲درگروه خرابکار مارکسیست های اسلامی‌فعالیت میکرد و پس از آنکه تعدادی از همدستانش دستگیر شده بودند او موفق به فرار شده بود و بالاخره نیز به سرانجام رفتبار خود دست یافت.در بازرسی بدنی از این فرد، یک قبضه سلاح کمری و تعدادی فشنگ همبدست آمده است.

حادثه خیابان لاله‌زار

درحالیکه هنوز کیفیت این ماجرانقل محافل و موضوع سخن بخشی از مردم کمشاهد ماجرا بودند قرار داشت‌صبح روز پنجشنبه ۳۰ بهمن ماه حادثه مشابهی توسط یک تروریست دیگر عضو گروه خرابکار مارکسیست های اسلامی‌درخیابان‌لاله‌زار تهران آفریده شد.

ماجرا از این قرار بود:

ساعت ۹ صبح پنجشنبه مرد خرازی‌فروشی‌درخیابان‌لاله‌زار سرگرم صحبت با مشتریان متعدد خود بود که یکی از مشتریان باو اشاره کردکه‌مرد جوانی یک طاقه‌کش از مغازه او دزدیده و گریخت خرازی فروش بابرادرش بافریاد های «آی‌دزد» «آی‌دزد» به تعقیب مرد سارق پرداختند و مردم‌هم به آنهاملحق‌شدند و درخیابان لاله‌زار فریادهای «دزدرابگیر» همه عابرین را متوجه ماجرا ساخت.

تعقیب کنندگان پس از چند لحظه سارق کش را محاصره کردند. او که خود را در حلقه محاصره مردم‌دیدنارنجک جنگی راکه‌همراه داشت‌کشید ولی نتوانست آنرا بسوی مردم پرتاب کند ونارنجک در دست‌خوداو منفجر و دردم کشته‌شد.

حمید تهرانی (۲۱ ساله)

نبی‌اله موسوی ۱۷ ساله (چپ) و مهدی محمد صادقی (۱٦ ساله) دو تن از مجروحین انفجار نارنجک در لاله‌زار.

بیش از ۱۵ نفر از مردم بیگناه وازجمله مرد خرازی فروشوبرادرش‌که در نزدیک مرد خرابکار بودند براثر اصابت ترکش نارنجک منفجر شده شدیدا مجروح شدند و دست برادر خرازی‌فروش‌قطع شد.

همه مجروحان حادثه فورا به بیمارستان های نزدیک‌محل حادثه منتقل و تحت درمان قرار گرفتند. حال‌عمومی‌اکثر آنان خوشبختانه خوبست ولی حال یکی از این قربانیان بیگناه متاسفانه وخیم گزارش گردیده است.

مدارک و وسائل بدست آمده از بازرسی بدنی خرابکارکشته شده مورد بحث‌از جمله‌اسلحه و نارنجک دستی‌و مدارک‌دیگر نشان می دهد که او هم از اعضای متواری گروه خرابکار مارکسیست های اسلامی‌بوده که تحقیقات برای تعیین هویت او از جانب‌مراجع مسئول در جریان میباشد.

این دو حادثه که در نوع خود گونه‌ای سرقت‌مسلحانه بوده توسط کسانی روی داده که ریاکارانه خود را سرباز نجات بخش اسلام معرفی می‌کنند و برخلاف تمام معیارهای اخلاقی و مذهبی و اجتماعی، دزدی و آدم کشی، کشتار دستجمعی مردم‌بیگناه رامعمولی‌ترین رویه خود میشمارند.

انفجار نارنجک

خبرنگار ماکه در محل حادثه تحقیق کرده است چنین می‌نویسد: یک تروریست در خیابان لاله‌زار نارنجکی منفجر کرد که منجر به کشته شدن خودش و مجروح شدن ۱۵ نفر از رهگذران خیابان شد.

در اولین حادثه دو دست یک جوان از مچ‌قطع شد وجوان دیگری مقطوع‌النسل گردید.

ساعت ۹صبح روزپنجشنبه (پریروز) جمعیت انبوهی‌که از خیابان لاله‌زار میگذشتند، متوجه شدند مرد نسبتاچاقی، جوانی را تعقیب میکندو مرتبا فریاد میزند: دزد.. دزد را بگیرید. جوان برای گریز از معرکه بوسط جمعیت رفت تا در انبوه جمعیت فرار کند. اما چند تن از رهگذران بکمک تعقیب‌کننده که بعدا معلوم شد «منوچهر بصیرت‌مند» نام دارد شتافتند و دزد را بدام انداختند.

جوان، وقتی خود را در محاصره مردم دید نارنجکی‌از جیبش خارج کرد و چاشنی آنرا کشید. در این لحظه ناگهان نارنجک در میان دست های تروریست منفجر شد. با انفجار نارنجک «منوچهر بصیرت مند» که مچ هر دو دستش براثر اصابت قطعات نارنجک قطع شده بود، بزمین افتاد و در خون غلتید. تروریست نیز در این حادثه کشته شد. قطعات نارنجک همچنین در خیابان لاله‌زار ۱۵ نفر از مردم و کسبه را به سختی مجروح کرد.

«منوچهر بصیرت مند» که به وسیله ماموران به بیمارستان سینا انتقال یافته و تحت‌مداوا قرار گرفته است، ماجرای این حادثه را در حالیکه بشدت از درد رنج می کشید، چنین تعریف کرد: من‌به اتفاق‌برادرم در مغازه خود در خیابان‌لاله‌زار مشغول‌فروختن جنس به مشتریان بودیم که متوجه شدم جوانی وارد شد و «کش» خواست‌من بسته‌کش را نزد او گذاشتم و سرگرم صحبت با مشتریان دیگربودم که گفتند این جوان بسته‌کش را برداشته و زیر کت خود مخفی کرده و خارج شده‌است من فورا فریادزدم: آی دزد.. و او را تعقیب کردم تا توپ «کش جوراب» را پس بگیرم چون جمعیت در خیابان زیاد بود تعقیب به کندی صورت میگرفت.

و من ضمن تعقیب فریاد می‌زدم دزد را بگیرید ... با فریاد های من گروهی از رهگذران بکمک آمدند و به‌تعقیب‌جوان‌پرداختند. کمی پائین‌تر از سینما ایران، مقابل داروخانه طورمن به آن جوان رسیدم و اورا گرفتم. وقتی جوان بدام افتاد، دست در جیب خود کرد و یکشیئی فلزی از جیب درآورد. این شیئی چند لحظه دردست‌جوان بود و بعد با صدای مهیبی‌منفجر شد. من دیگر چیزی نفهمیدم چند دقیقه بعد که بخود آمدم دیدم مچ هردو دستم قطع شده و آن جوان نیز کشته شده است. ضمنا در محل انفجار عده دیگری نیز مجروح شده‌اند و شیشه‌چندمغازه شکسته است.

صاحب مغازه پارچه فروشی «عظیمی» واقع در لاله‌زار که برادرش «احمد عظیمی» نیز در این حادثه‌مجروح‌شد، گفت: من و برادرم (احمد) داخل مغازه ایستاده بودیم که متوجه شدیم عده‌یی بدنبال‌یک جوان می‌دوند و فریاد می‌زنند دزد ... دزد ... وقتی نزدیک سینما ایران رسیدند، جوان را بدام انداختند. او شیئی‌از جیبش خارج کرد که میان دستهایش منفجر شد. قطعات شیئی منفجر شده، به برادرم که از مغازه خارج شده بودتا ببیند چه خبر است، اصابت کرد و اورا مجروح ساخت. ضمنا شیشه مغازه من هم شکست.

خبرنگار ما که ازمجروحین حادثه خیابان‌لاله‌زاردربیمارستان های سینا، مهر و فیروزگر عیادت کرده می‌نویسد: در بخش اورژانس بیمارستان‌سینا ۸ نفر و در بخش آی. سی. وی آن بیمارستان ۳ نفربستری هستند. یکی از مجروحین که خود را «رمضان‌حق‌گو» ۲۲ ساله و خیاط معرفی کرد توضیح داد می‌خواسته پیراهن بخرد که متوجه شده مردی جوانی را گرفته و می‌گوید چرا دزدی کردی؟ یک شیئی فلزی که من تاکنون نظیرآنرا ندیده بودم، در دست‌آن‌جوان بود. هنوز این دونفرمشغول صحبت بودند که صدای‌انفجار را شنیدیم و ناگهان متوجه شدم از پاهایم خون می‌ریزد.

نبی‌اله موسوی ۱۷ ساله که از ناحیه صورت جراحاتی برداشته گفت: من دیدم دو نفر باهم گلاویز شده‌اند و یکی از آنها به دیگری می‌گوید: نارنجک را منفجر می‌کنم در این لحظه ناگهان انفجار بوقوع پیوست و من‌نیزمجروح شدم.

محمد مرادی ۲۱ ساله جواهر فروشی که در این حادثه بیضه و آلت تناسلی‌اش قطع شده گفت: من جلوی مغازه‌ام‌ایستاده بودم که دیدم مردی، جوانی را که ظاهرا دزدی کرده بود، تعقیب می‌کند. وقتی او راگرفت در دست جوان چیزی منفجر شد و من درد شدیدی احساس کردم و نقش برزمین شدم.

مرتضی‌اسفندیاری ٤۷ساله، اصغر شکاری ۳۸ ساله مهدی محمدصادقی ۱٦ ساله حسن ایلخانی ۱۷ ساله، حمیدتهرانی ۲۱ ساله و خلیل عبدی ۲۵ ساله نیز به همین نحوماجرای انفجار نارنجک بوسیله‌تروریست را برای خبرنگار ما تشریح کردند. سه تن‌دیگرازمجروحان دربیمارستان مهر ویکمجروح نیز در بیمارستان فیروزگر بستری هستند.

خانم طاهری که حادثه روز سه‌شنبه با سرقت کیف وی‌آغاز شده بود در گفت وشنودی به خبرنگارما گفت: من درخیابان تاج نزدیک خیابان شادمان منتظر تاکسی بودم که متوجه شدم کیفم از پشت سر کشیده می‌شود. من مقاومت کردم. وقتی برگشتم دیدم یک نفر جوان گوشش میکند که کیفم را بزورازدستم بیرون بکشد. دراین کشمکش بند کیف من پاره شد من بزمین افتادم وهردو پایم از ناحیه زانو زخمی شد. آن جوان کیف مرا برداشت و ترک موتور جوان دیگرنشست و فرار کردند خانم طاهری افزود: من‌دیگر چیزی‌نفهمیدم. ساعت ۹ شب ازطریق کلانتری هجده بمن‌اطلاع‌رسید که کیفم پیدا شده است. من ابتدا فکر کردم جوانانی که کیفم را دزدیدند «سارق‌کیف‌زن» هستند اما بعد دریافتم‌که‌آنهاتروریست بودند و یکی از آنها درخیابان شادمان (شادمهر) براثرانفجار بمب شدیدازخمی‌شده و اورا به بیمارستان بردند.

خبرهای کوتاه

هیئت‌امنای کانون‌پرورش فکری‌کودکان‌در پیشگاه‌شهبانو

در پیشگاه علیاحضرت‌شهبانو ریاست عالیه کانون پرورش فکری کودکان و نوجوانان قبل از ظهر امروز جلسه‌هیئت امنای کانون تشکیل شد. در عکس خانمها لیلی امیر ارجمند مدیر عامل‌کانون پرورش فکری کودکان و نوجوانان، هما زاهدی، دکتر مصباح زاده، مدیر موسسه کیهان و آقای فرهاد مسعودی مدیر موسسه اطلاعات، چند تن از اعضای هیئت امنادربیشگاه علیاحضرت شهبانو دیده میشوند.

تقدیم استوارنامه

بامداد امروز شاهنشاه آریامهر سفیران جدید و اتیکان و کلمبیا را دردربار شاهنشاهی بطور جداگانه بحضور پذیرفتند. در این شرفیابی ها که درکاخ نیاوران‌صورت گرفت‌سفیران مذکوراستوار نامه‌های خود را به پیشگاه ملوکانه تقدیم کردند.

عزیمت به سنگال

روز پنجشنبه ۳۰ بهمن‌آقای دکتر اقبال باتفاق چند تن از مدیران شرکت ملی نفت‌ایران به سنگال عزیمت کرد.

پیام ذوالفقار علی بوتو

آقای ذوالفقار علی بوتو نخست‌وزیر جمهوری اسلامی پاکستان هنگام عبور بر فراز خاک ایران در سر راه خود به‌آلمان فدرال پیام دوستانه‌ای به پیشگاه شاهنشاه آریامهر مخابره کردندو طی آن سلامت وسعادت اعلیحضرتین و رفاه وتعالی ملت برادر ایران را آرزو کردند.

شاهنشاه در پاسخ ضمن امتنان از پیام نخست وزیر پاکستان تندرستی‌و شادکامی ایشان و پیشرفت و رفاه ملت برادرپاکستان‌را آرزو فرمودند.

نظر خواهی درباره نظام مالیاتی

آخرین جلسه سمینار نظر خواهی در باره نظام مالیاتی روز پنجشنبه به ریاست دکتر فرهنگ‌مهر رئیس‌دانشگاه پهلوی شیرازو سخنرانی دکتر مهران رئیس کل بانک مرکزی تشکیل گردید. نظر خواهی از مردم بوسیله گروه بررسی مسائل ایران در پرتو انقلاب شاه و مردم ادامه خواهد داشت.

سردوشی گرفتند

۷۱۰ نفر سپاهیان خدمات اجتماعی بانوان در ۸ مرکز آموزشی تهران، رشت، تبریز، کرمانشاه، اصفهان، شیراز، اهواز، مشهد سردوشی‌گرفتند. این عده که شامل پزشکان، لیسانسیه‌ها و دیپلمه‌هاهستند پس از پایان دوره آموزشی به‌مراکز تنظیم خانواده و روستاها اعزام خواهند شد.

امتحان ۲۰ هزار معلم مشمول ارتقاء گروه

امتحانات ۲۰ هزار نفر از معلمانی که مشمول ارتقاءگروه میشوند از امروز آغاز شدوتا پایان اسفند ماه در سراسر کشور ادامه دارد.

به پرسش‌نامه ها و سئوالات امتحانی و کلیه سئوالات به وسیله کارشناسان‌دفتر آموزش ضمن خدمت وزارت آموزش و پرورش به‌مناطق مختلف کشور ارسال شده است و شرکت کنندگان دراین امتحانات‌بشرط موفقیت ارتقاء گروه خواهند یافت.

سوءاستفاده‌در شرکت‌واحد اتوبوسرانی آبادان

★ ۳ پیمانکار معروف خوزستان تحت تعقیب قرار گرفتند

★ شوهر سابق مهستی (خواننده) در این‌سوء ـ استفاده متهم شده‌است.

آبادان ـ خبرنگار اطلاعات: مسئولان سابق اتوبوسرانی آبادان و چند پیمانکار معروف خوزستان، عامل فساد شناخته شدند و به‌اتهام رشوه‌خواری و خیانت در امانت، تحت تعقیب قرار گرفتند.

کورس ناظمیان شوهر سابق مهستی (خواننده) علی شفایی‌و مهندس یداله‌ایل‌بیگی‌ـ پیمانکاران معروف خوزستان ـ جزو این عده هستند.

ضرابی دادستان آبادان، پس از ٤۸ ساعت رسیدگی به‌پرونده مسئولان سابق شرکت واحد اتوبوسرانی آبادان، علیه‌متهمین کیفرخواست صادر کرد وبرای رسیدگی اثرا به دادگاه جنحه آبادان فرستاد.

در این پرونده آمده است، سید جلیل حسن‌زاده، مهندس یداله ایل‌بیگی، علی شفایی و کورس ناظمیان خیانت در امانت کرده و زمانی که تصدی و گردانندگی شرکت واحد اتوبوسرانی آبادان را داشتند، از یکصد کارگر شرکت واحد ـ از هرکارگر ده‌هزار ریال ـ به عنوان ضمانت‌کار پول گرفته‌اند. کارگران شرکت واحد نیز به‌این عمل آنان اعلام جرم کرده‌اند و ادعا کرده‌اند این مبلغ وسیله متهمین بالا کشیده شده است.

دادستان آبادان در پی‌رسیدگی به‌اعلام جرم کارگران شرکت واحد اتوبوسرانی آبادان،برای ۳نفر از متهمین ـ مهندس یداله ایل‌بیگی، علی شفایی و کورس ناظمیان ـ کیفرخواست صادر کرد.

و عبدالمهدی جمادی رئیس دادگاه جنحه آبادان که مامور رسیدگی به پرونده انان شده است، برای دستگیری متهمین، به‌مقامهای انتظامی آبادان‌دستور داده است.

محاکمه فرمانده‌سابق نیروی‌دریائی

بقرار اطلاع جلسه رسمی دادرسی ناخدایکم رمزی عباس عطائی و دیگر متهمین نیروی دریائی شاهنشاهی‌از امروزصبح دادرسی ارتش در دادگاه نظامی آغاز گردیده است.

جنازه ۸۰۰ نفر طرفداران اندونزی در گودال کشف شد

جاکارتا ـ خبرگزاری فرانسه ـ خبرگزاری انتارا گزارش دادکه نیروهای طرفداراندونزی بتازگی دو گودال بزرگ راکه جسد هشصد نفر از قربانیان تروریست‌ها در آنجا دفن‌شده است در تیمور شرقی کشف کرده‌اند.

خبرگزاری انتارا از قول شهود عینی اضافه کرد که قربانیان طرفدار اندونزی که دستهای‌شان از پشت بسته‌شده بود بضرب تیر و به وسیله تروریست های جبهه «فرتلین» کشته شده‌اند.

نخستین گودال در ۷۵ کیلو متری جنوب «دیلی» و دیگری در سی کیلومتری پایتخت‌کشف شده است.

کمک تحصیلی به‌دانش آموزان

وزارت آموزش و پرورش امروز اعلام کرد به موجب‌قانون تامین وسایل وامکانات‌تحصیل اطفال و جوانان ایرانی از این پس کمیسیونهای تشخیص عدم تمکن مالی تشکیل میگردد تا با نظر مدیران مدارس‌وانجمن های همکاری خانه و مدرسه تحصیل دانش آموزان غیر متمکن تسهیل گردد.

موارد کمک، تهیه کتاب و نوشت افزار وسایل ورزشی و لباس و ایاب و ذهاب و کمک به تغذیه خواهد بود که با نظر شورای آموزش و پرورش هر منطقه و با توجه به قانون و مقررات مربوطه به شرطوجود اعتبار در موعد مقرر به دانش آموزان واجد شرایط پرداخت میگردد

هوای تهران تغییر نمیکند

در حالیکه‌جبهه‌های هوای‌برف وباران‌زا معمولا از غرب‌به‌آسمان ایران نفوذ می‌کند، در دو روز گذشته یک جبهه هوای باران‌زا، از جنوب ایران را تحت تاثیر قرارداد و سبب ریزش‌برف‌و باران شدید در خوزستان، فارس‌مرکز ایران، کرمان و خراسان شد.

این جبهه هوا سپس از طریق شرق به‌افغانستان و کوه بابا کشیده خواهد شد.

جبهه هوای مورد بحث، بر تهران اثر نگذاشت و بهمین علت تارسیدن یک جبهه هوای جدید هوای پایتخت تغییری نمی‌کند و همچنان سرد خواهد بود.

محمدعلی، قهرمان بلژیکی را ناک‌اوت کرد

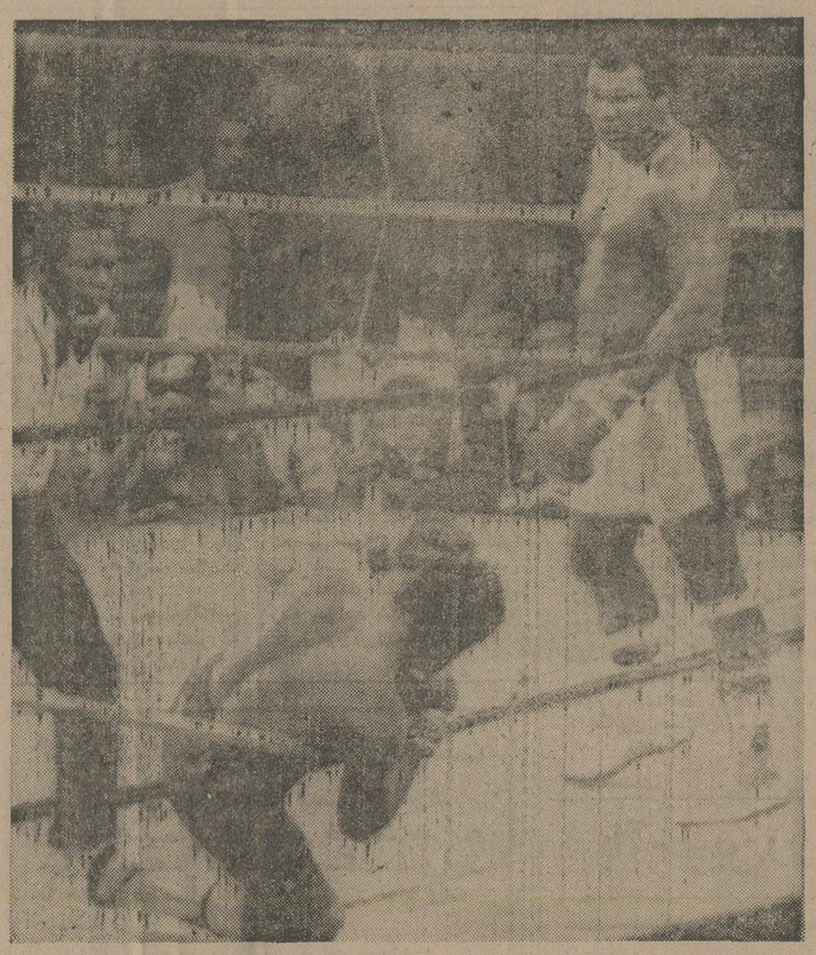

ژان پیرکوپمن در روند پنجم‌روی طناب رینگ افتاده است و محمدعلی کلی باناک اوت کردن او عنوان قهرمانی جهان خود را یکبار دیگر حفظ کرد. (عکس رادیوئی‌آسوشیتدپرس)

سان خوان ـ رویتر ـ محمد علی قهرمان مشترنی سنگین وزن جهان پس از چهار راند بازی‌با ژان پی‌رکوپمن قهرمان بلژیکی در اواخر راند پنجم اورا «ناک اوت» کرد و بدین ترتیب عنوان قهرمانی خودرا حفظ کرد.

از این مسابقه که در ورزشگاه روبرتوکلمنت‌و درحضور ۱۲۰۰۰ تماشاگر برگزار شد محمد علی یکی‌از آسان ترین پیروزی های خودرا بدست آورد بطوریکه کوپمن‌درگذار او مانند یک مبتدی مشت زنی به نظر میرسید.

محمدعلی‌از همان نخستین راند رقص پای معروف خودرا آغاز کردو این‌وضع تا راند پنجم هم تارسیدن یک جبهه هوای جدید هوای پایتخت تغییری نمی‌کند و همچنان سرد خواهد بود.

زد که کوپمن به زانو افتاد. در حالیکه دستش به طناب میانی رینگ گیر کرده بود آنگاه سعی کرد که باچنگ انداختن به طناب رینگ‌ازجای برخیزداما نتوانست تااین که شمارش داور وسط به(ده)رسید و مسابقه را باعلامت دست بسودمحمد علی اعلام کرد. دراینموقع دقیقا دو دقیقه و ٤٦ ثانیه از آغاز راند پنجم میگذشت.

کوپمن دراین مسابقه بهترین مبارزه خودرا ارائه داد اما این بلژیکی ازقدرت در مقابله بامحمد علی‌تاب نیاورد این پنجمین‌باری بود که محمد علی در دفاع از عنوان قهرمانی خود مبارزه می کرد. او از ۱۹٦٤ تا ۱۹٦۷ از نخستین باری که تاج قهرمانی را برسر نهاد نه‌بارازعنوان‌قهرمانی خود دفاع کرده‌است.

دان‌گینگ سازمان دهنده مسابقه ۱ر۱ میلیون دلار به محمد علی پرداخت کرد. کوپمن ۷۵۰۰۰دلار یعنی مبلغی در حدود ده برابر آنچه تاپیش‌از مسابقه‌اش بامحمد علی در هر یک از مسابقه های دیگرش بدست آورده بود گرفت محمدعلی‌بااین مسابقه ۵۰پیروزی و دو شکست‌داشته‌است. جو فریزیر وکن نورتون تنها مردانی بودند که علی را شکست دادند واو این شکست هارا بعدا جبران کرد.

وان کینگ سازمان دهنده مسابقه محمد علی‌کوپمن‌ابراز امیدواری کرده‌است‌که در مسابقه مشت‌زنی سنگین وزن چند میلیون دلاری بعدی محمدعلی را باکن نورتون به مبارزه‌و اخواهدداشت این مبارزه چهارم یا پنجم ژوئیه برگزار میشود.

اطلاعات و نیازمندیهای فوری شما

نرخ مسکوکات

در بانک ملی

ربع پهلوی ۷۵۰ ریال.
نیم پهلوی ۱٤۵۰ ریال
یک پهلوی ۲۸۰۰ ریال.
دو و نیم پهلوی ۷۰۰۰ ریال. پنج پهلوی ۱٤ هزار ریال.

نرخ ارز

یک دلار امریکا ٤۰ر۶۹ریال. یکلیرانگلیس ۱٤۱ ریال. یک مارک‌آلمان غربی ۳۵ر۲۷ریال یک فرانک سوئیس ۳۵ر۲۷ ریال. یک فرانک فرانسه ۶۰ر۱۵ ریال. یکصد فرانک بلژیک ۷۰ر۱۷۹ ریال. یکصد لیر ایتالیا ۰۵ر۹ ریال. یکصد ین ژاپن ۲۰ر۲۳ ریال.

آسمان

هوای‌سواحل‌دریای مازندران، آذربایجان، کردستان، نواحی غربی کمی ابری در بعضی‌نقاط نیمه‌ابری است. هوای‌خوزستان، فارس، سواحل خلیج فارس جزایر قشم، خارك، تنب و ابوموسی نیمه ابری‌تا تمام‌ابری گاهی همراه با رگبار و وزش باد است. هوای خراسان، کرمان نواحی‌مرکزی نیمه‌ابری احتمالا همراه با ریزش برف و مه صبحگاهی است. تهران صاف گاهی همراه‌با مقداری‌ابر و غبار محلی است. حداکثر گرمای تهران ۳حداقل ٤درجه زیر صفر، گرمترین شهر چاه بهار حداکثر ۲۷وسردترین‌زنجان ۱٦ درجه زیر صفر بوده است.

تلفنهای ضروری

تصادفات راهنمائی و رانندگی ۳۳۳۳۳۳ ـ ۳٤۳٤۳٤ ـ ۳۵۳۵۳۵

ستاد مبارزه با گرانفروشی: ۸۲۹٦۱۳ و ۷ـ ۸۲۲۰٦۱

بیمه ایران (۲٤ ساعته) ۳۰٤۰۲٦

کمیته ملی حمایت ازمصرف کننده: ۸۵٤۷٤۷و ۸۵٤۸٤۸ ـ ۹۵٦۷٦۷

اطلاعات فرودگاه: ٦٤۳۰۱٤
هواپیمائی ملی ۹۱۱۳۱۵
۹۱۱۳۱٤ ۹۱۱۳۱۳

هواپیمائی ملی پرواز های خروجی ٦٤۳۰۱۳ ـ ٦٤۳۰۱٤
آتش نشانی‌تهران ٦٤٤٤٤٤
آتش نشانی شمیران ۲۷۷۷۷۲ ۲۷۷۷۷۱

مرکز اورژانس: ٦٦۹۹۹۱ و ٦٦۹۹۲۱

روزی که ایران دوباره متولد شد

کودتای سوم اسفند ۱۲۹۹

قبل ازقیام سوم اسفند، زمامداران قاجار ، مردم را مثل گوسفند به خانها و والیان فروخته بودند

وقتی قشون ۲۵۰۰ نفری قزاق به سوی تهران حرکت کرد مردم با هیجان والتهاب ازخودمی پرسیدند: آیا ایران نجات خواهد یافت ؟

چهره مردانه و پرابهت رضاشاه کبیر

★ رضاشاه کبیر ، سر دودمان خاندان پهلوی ، علاوه بر اینکه در نبوغ ذاتی ، یگانه روزگار بود ، اندام و چهره‌یی مردانه و با ابهت داشت .

● رضاشاه کبیر صورتی کشیده و چهره‌یی سوخته از آفتاب داشت . قامتش بلند و دارای شانه‌یی پهن بود، بطوریکه درمیان همه ، با یک سروگردن بلندتر نمایان بود .

★ بر بالای بینی رضاشاه کبیر ، ضربت جنگ بصورت خط شمشیر نقش بسته بود از علامت مشخصه او سبیل‌های پهن و یکنواختش بود .

● وقتی دستهایش را بکمر می‌آویخت و روی یکپا تکیه میکرد تصمیم میگرفت و بی‌درنگ دستور میداد .

★ رضاشاه کبیر بیشتر فکر میکرد و کمتر حرف میزد . چارمجو و دوراندیش و خوددار بود .

● حافظه‌یی قوی و حضور ذهنی خارق‌العاده داشت . با یک نگاه تا اعماق قلب مخاطبش را میخواند و از طرز تکلم و گردش چشم او درک میکرد که راست میگوید یا خدعه‌میکند؟

★ ورزش او ، راه رفتن بود . ذاتا با اجنبی بد بود و هیچگاه با هیچ بیگانه‌یی نمیجوشید .

● او مردی بزرگ بود که هرچه بیشتر از تاریخ‌سلطنتش میگذرد عظمت و بزرگی او بیشتر نمایان میشود .

فردا ، روز طلوع آفتاب پهلوی است ، روزی که «ایران» دوباره متولد شد ، حیاتی دوباره برای ملتی کهنسال وبا فرهنگ ... فردا ، روز «کودتا»است ، قیام مردی بزرگ ، ازطایفه‌یی بزرگ ، برای ملتی بزرگ ...

حالا ، ۵۵ سال از«کودتا» میگذرد ، روزی که رضاخان میرپنج ، فرمانده دیویزیون قزاق ، ازقزوین راه پایتخت را درپیش گرفت وتهران را فتح کرد .

این فتح ، آغازی برای حیات دوباره ملت ما بود . ازهمان روز بود که دست دسیسه‌گر استعماروعوامل بیگانه از دامان ملت ما کوتاه شد وچهره ایران، به‌شگفتن گرائید.

سوم اسفند ، سرفصل یك دوره شکوفان ازتاریخ میهن ما است ، ازشکوفان ترین سرفصل‌ها ...

رضاشاه کبیر ، درست در لحظه‌ی قیام کرد که ملت ما با مصائب و بدبختی‌های بسیاری روبرو بود . بی‌لیاقتی و نفع‌پرستی زمامداران و حکام ، همراه با ناآگاهی مردم از تحولات بزرگی که در دنیا بوقوع پیوسته بود ، دست بدست هم دادند تا ایران ، جولانگاه‌سیاست‌های‌جهانخوار استعمار شود .

آنچه تا قبل از کودتا برای قدرتمندان و دولتمندان قاجار یا منسب به قاجار اهمیت و اعتبار داشت ، منافع شخصی و ارضاء هوی و هوس های سیری‌ناپذیر بود .

برای درباریان و حکام و خانها و فئودالها ، «آب‌شور دره» ، براحتی فرو دادن آب شیرین از گلو ، قابل معامله بود! گشودن درهای مملکت بروی بیگانه نیز بهمین آسانی انجام می‌گرفت . وضع اعطاء امتیازات ننگین به هر خارجی از راه رسیده‌یی نیز بهمچنین بود .

اگر وعده استعمارگرخارجی آنقدر فریبنده بود که زیربال رجال فاسد را بگیرد و پشت یک میز پر زرق و برق‌بنشاند، یا موجباتی فراهم آورد که بشود بجای نان سیاه ، طعم «نان شیرینی» خوشمزه‌یی را چشید و حتی در غروب های ماه رمضان ، «زولیا بامیه»‌یی سیر خورد، کار باز کردن راه ورود هر خارجی بی‌سروپایی به کشور ما تمام‌بود !

در آن سال‌های تلخ و سیاه و اندوهبار ، وضع مملکت ، مملکتی که چند هزار سال را با سرافرازی‌و بزرگی‌و بزرگ منشی پسر آورده بود «رعیت»های فقیر ، قد علم کرده بود .

در این مملکت بزرگ‌ازصنعت غربی که با سرعت بر فاصله اروپا با کشورهای عقب مانده می‌افزود ، از مدرسه ، از اقتصاد ، از راه و جاده از هیچ چیز و هیچ چیز خبری نبود . در آنزمان ، ایران که روزگاری از سرآمدان دنیا بشمار میرفت ، در ردیف عقب مانده‌ترین و سیه‌روزترین ممالک جهان درآمده بود .

اهمیت کودتا

در این عقب‌ماندگی تنها «حکومت» نالایق و «حاکمان» فاسد ، مقصر نبودند.بی‌دانشی و بی‌خبری مردم‌از رویدادهای جهان نیز عامل دیگر بدبختی هائی بود که هر روز شدت و دامنه بیشتری میگرفت .

در سرتاسر مملکت ، عده کل جمعیت با سواد آنقدر اندک بود که گویی اصلا نبود . هیچکس از آنچه در خارج از مرزهای ایران میگذشت ، از آنچه که غرب تازه صنعتی شده را چهار اسبه به جلو میراند خبر نداشت . صدای گروهی اندک از مردم‌هوشیار و وطن‌پرست نیز در گلوخفه شده بود .

اهمیت خاص کودتای ۱۲۹۹ در این است که سردار‌بزرگ تاریخ ایران ، این هردو عامل، یعنی فسادطبقه‌حاکم وناآگاهی و بی‌تفاوتی مردم را باهم از میان برد و نظمی نوین‌جایگزین آن ساخت .

و بهمین لحاظ است که میتوان با قاطعیت نظر داد که رضاشاه کبیر ، تنهایک نظامی نابغه و یک سردار بی‌همتا نبود : او ، به همه مسائل مربوطبه حیات ملی‌و اجتماعی آگاهی وسیعی داشت .

کاری که رضاشاه کبیر از نخستین روز کودتا تاآخرین لحظات شاهنشاهی افتخار آفرینش انجام داد ، تنها سروسامان دادن به اوضاع آشفته ارتش و قلع‌وقمع‌یاغیان و گردنکشان نبود .

شاهنشاه بزرگ ایران ،بیشتر از هر متخصص مسائل صنعتی میدانست که ایران ، برای تجدید حیات خود ، برای بازگشت به سرافرازی ها و بزرگی‌های بحق گذشته،نیازمند برخورداری از آخرین پدیده های صنعتی و تکنیکی غرب است .

در کنار اینها ، رضاشاه کبیر میدانست که بیرون آمدن یک ملت از گرداب سیه‌روزی و تباهی ، نیازمند گسترش‌علم و دانش به همه جای کشور است .

از یک دید جامعه شناسانه ، میتوان نظر داد که اصرار رضاشاه کبیر به تعمیم فرهنگ درسراسر کشور و بخصوص تاسیس دانشگاه تهران ، از همان اهمیت و اعتباری برخوردار بود که قلع‌وقمع اشرار و خانها و گردنکشان و احداث جاده‌ها وراه‌آهن و کارخانه‌های صنعتی ، هماندر قدمی اساسی بشمار میرفت که لغو کاپیتولاسیون .

کارنامه چهار سال زمامداری و شانزده سال شاهنشاهی رضاشاه کبیر نشان میدهد که سردودمان پهلوی ، تنها یک سردار نابغه نظامی‌نبوده‌است. او برای نجات ایران‌از گرداب مذلت و بدبختی آمده بود . او برای‌ایران، برای‌بازگرداندن سرافرازی و بزرگی دیرینه به ملت ایران رسالت داشت .اگر جز این بود ، اینهمه یادگار غرورآمیز در همه زمینه های مربوط به زندگی ملت ایران از او بجا نمی‌ماند .

آنچه رضاشاه کبیربرای‌ایران انجام‌داد ، سبب شد تا ملت‌ما، ناگهان بخود آید و حیاتی دوباره گیرد .

با قیام تاریخی سوم اسفند ۱۲۹۹ دست دسیسه‌گر استعمار و عوامل بیگانه از دامان ملت ما کوتاه شد

قبل ازقیام‌رضاشاه‌کبیر، بی‌لیاقتی زمامداران وناآگاهی‌مردم ازاوضاع جهانی ، کشور مارا در ردیف عقب مانده ترین جوامع در آورده بود

پنجم اردیبهشت ماه ۱۳۰۵ ـ اعلیحضرت رضا شاهکبیر بعنوان نخستین شاهنشاه دودمان‌پهلوی تاج پرافتخار شاهنشاهی را بر سرگذاشتند و رسما تاجگذاری کردند .

تاجگذاری ـ

قیاسی میان آنچه قبل از کودتای سوم اسفند در«ایران زمین» جریان داشت با آنچه رضاشاه کبیر از خود بجای گذارد ، نشان میدهد که‌چهره و زندگی ملت ایران ، از بیخ و بن دیگرگون شده است :

از هیچ به همه چیز ...

با طلوع آفتاب پهلوی، ایران از حضیض ذلت به اوج منزلت رسید .

اگر این آفتاب جان‌بخش در آن سپیده دم سرد اسفندماه ۱۲۹۹ از آسمان غرب تهران طلوع نمی‌کرد ، اگر رضاشاه کبیر از مادر زاده نمی‌شد و برای نجات ملت خودبه‌قیامی تاریخی دست نمی‌زد ، براستی معلوم نبود که سرنوشت ما به کجا می‌انجامید ؟

نطفه قیام

نطفه قیام سوم اسفند در «قزوین» بسته شد . سراسر قزوین در سرمایی سخت و جانفرسا یخ بسته بود.سکوتی وهم‌انگیز بر خیابانها و کوچه پس‌کوچه‌ها حکومت میکرد . چراغ همه خانه‌ها خاموش بود بجز یک اتاق :

اتاق فرماندهی قوای‌قزاق در قزوین .

در این اتاق ، فرمانده بلندبالا و خوش سیمای دیویزیون قزاق ، در اندیشه نجات ملت خود از روزگار نکبت وسیه روزی بود :

ـ رضاخان میرپنج ...

«رضاخان»، فرماندهٔ‌فوجی از قزاق بود که بعلت تهی بودن خزانه مملکت ، حتی از لباس مناسب برای مصون ماندن از سرمای زمستان محروم‌بودند. رضاشاه کبیر می‌دانست که ملت ایران از بی‌صاحبی و بی‌سرپرستی رنج میبرد اما مصادر امور ، آنها که‌درکاخ های گرم‌و پر زرق و برق تنها به فکر «نان شیرینی» و «زولیا بامیه» بودند.از اوضاع نابسامان کشور،باکشان‌نیست. سردار بزرگ بچشم خودمی‌دید که خانها و والیان چگونه مردم بی‌چیز را استثمارمیکنند و خونشان را می‌مکند .

فرمانده دیویزیون قزاق ، باوجودیکه بیشتر سال های زندگیش را درمیدان‌های‌کارزار ودرخارج‌از پایتخت‌هاوشهرها گذرانده بود ، اما بهتر از هر کس میدانست که رشوه‌گیران دربار قاجار ، مردم را مثل گوسفند ، به خانها و والیان فروخته‌اند .

«رضاخان» ، حتی این را هم میدانست که حصه زیادی از رشوه‌های کلانی که‌در دستگاه فاسد ردوبدل میشد، مستقیما از صندوق شاه قاجار سر درمی‌آورد .

برای سرداری وطن‌پرست که قلبش برای‌ایران می‌تپید واز بند بند وجودش مهر به‌وطن و عشق به مردم می‌بارید،تحمل وضعی که شاه مملکت ازعمال خودرشوه بگیرد و مردم خود را به عده‌یی خان وگردنکش و جنایتکار بفروشد ، تحمل ناپذیر بود .

دندانهای سردار ، از شدت خشم ونفرت‌بهم فشارمی‌آورد. «سردار» ، چکمه‌های خود را با عصبانیت‌به کف‌اتاق‌می‌کوبید و در جست‌وجوی‌راهی برای نجات ملت بود ، اما آیا در آن شرایط دردناک ، راه نجاتی بود ؟

فرصت تاریخی

تاریخ نشان دادکه برای‌نجات از هر گردابی ، برای بیرون آمدن از هر بن‌بستی ، برای خار جشدن ازهر دایره‌ننگینی، راه نجاتی هم هست ، بشرطی که در بحبوحه آن گرداب ، آن بن‌بست ناامید کننده ، آن دایره ننگین ، یک‌نفر احساس رسالت کند و ملتش را برای نجات از سیه‌روزی ، بسیج کند رضاخان میرپنج ، چنین رسالتی را از مدتها قبل عمیقا درک کرده بود و در انتظار فرصتی تاریخی بود تا فرصت بدست آمد :

در یک روز سرد ، یکجوان ۳۵ ساله سید ضیاء الدین طباطبائی که در مخالفت با اوضاع اسفبار ایران شهره خاص‌وعام بود ، در اتاق

بقیه درصفحه ۲۳

اعلیحضرت رضاشاه کبیر در کاخ گلستان به هنگام جلوس به تخت سلطنت و صدور فرمان ولایتعهدی ایران‌بنام والاحضرت همایون‌محمدرضاپهلوی(شاهنشاه آریامهر)

فرمان ولایتعهدی ـ

اعلیحضرت رضاشاه کبیر در یک مانور نظامی ... والاحضرت ولیعهد(شاهنشاه آریامهر) در پشت سر پدرتاجدار خود قدم برمیدارند .

مانور نظامی ـ

مقالات سیاسی

سرمقاله

یادی از یک روز بزرگ

فردا ، سوم اسفند و مصادف با روزی است که با کودتای سربازی لایق و صاحب عزم ، دوران خمودگی و درماندگی و آشفتگی ایران بسر رسید و برای نخستین‌بار مردم این سرزمین با چهره مردی که بیاخاسته بود تا طرحی نو بریزد و فصلی تازه در تاریخ کهن ایران بگشاید ، آشنا شدند .

سوم اسفند ، مقدمه تحولاتی بود که سرانجام به‌تاجداری اعلیحضرت رضاشاه کبیر انجامید و بهمین سبب ، امسال که ملت ایران تدارک جشن‌های بزرگ پنجاه سال سلطنت پهلوی‌را می‌بیند ، خاطره این روز تاریخی جلوه و درخششی دیگر دارد .

رئوس برنامه جشن‌های‌پنجاهمین‌سال شاهنشاهی دودمان پهلوی ، طی مراسمی که پریروز در کاخ گلستان صورت گرفت از طرف مسئولان ستاد عملیاتی جشن‌ها اعلام شد و همانطور که آقای نخست وزیر اظهار داشت «اینک دولت و مجلسین‌و سازمانهای مختلف مملکتی و کلیه گروههای مردم با ایمان راسخ به شاهنشاهی جاودانه ایران تلاش خود را برای تهیه مقدمات برگزاری این آئین بزرگ ملی دنبال میکنند تا دربرپا ساختن این جشن خجسته و بزرگ سهمی هرچه بیشتر برعهده بگیرند».

آئین بزرگداشت پنجاهمین سال سلطنت پهلوی ، به‌میمنت روز سوم اسفند که روز طلوع کوکب پهلوی است با افتتاح مراکز اسناد و آمار آغاز میشود که تدریجاحدود شش میلیون سند را درباره تاریخ و تحولات پنجاه سال اخیر در ۵۸۰۲مرکز بمعرض نمایش و مطالعه عموم خواهد گذارد .

این اسناد که از لابلای پرونده‌ها و بایگانی‌ها گردآوری شده واکثرا برای نخستین‌بار انتشار می‌یابد ، نشان دهنده سیر تحولات ایران و حقیقت وقایعی است که از قیام تاریخی سوم اسفند و سپس دوران شهریاری اعلیحضرت رضاشاه کبیر تا به امروز در ایران روی داده و کشوری را از سیه‌روزی به اوج ترقی و عظمت رسانیده است .

این حقیقت را که ایران در پرتو شاهنشاهی دودمان پهلوی ، از کجا به کجا رسیده است ، وزیر دربار شاهنشاهی ضمن نطقی در مراسم اعلام برنامه جشن‌های پنجاهمین سال ، با بیانی شیوا توضیح داد : «شاهنشاهی پهلوی دوران بازیافتن هویت ایرانی با همه ویژگی‌هائی است که ایران را برای بازیافتن عظمت‌ها یاری میدهد ... ایران که با کمال تاسف‌به‌دلیل ضعف حکومتها به‌صورت یک دولت محلی از نظر قدرتمندان جهان درآمده بود ، در عصر پهلوی به‌قدرت منطقه‌ای مبدل شد و امروز یک قدرت جهانی است و هویت جهانی ایران به‌دلیل قدرت اقتصادی و نظامی و سیاسی ایران روز بروز بارزتر میشود و برای ایران امروز حریم امنیت تا درون اقیانوسها افزایش یافته و این همان ایرانی است که پس از جنگ جهانی اول بر هستی‌اش نقطه پایان گذاشته بودند».

جشن‌های پنجاه سال سلطنت پهلوی در بیست و چهارم اسفند ماه که مصادف با زادروز بنیانگذار سلسله پهلوی است‌با انجام آئین خاص بزرگداشت رضاشاه کبیر اوج میگیرد وسپس با شروع سال ۱۳۵۵ و تشریفات خاص نوروزی ، به مرحله استمرار میرسد .

به‌انتظار شروع جشن‌های پنجاهمین سال شاهنشاهی پهلوی ، خاطره سوم اسفند را گرامی میداریم و به‌روان‌تابناک سردار بزرگ ایران درود میفرستیم .

تفسیر سیاسی

بعد از آنگولا

چهار میلیون سفید پوست آفریقای جنوبی از توسعه فعالیت های چریکی در مرز های کشور بشدت دچار وحشت و نگرانی شده‌اند .

شور و هیجانی که سال گذشته موفقیت های دیپلماتیک «پرتوریا» در قاره سیاه در میان سفید پوستان بوجود آورد اکنون جای خود را به احساس ناامنی شدید سپرده است .

ظرف شش ماه اخیر بیش از چهل سرباز آفریقای جنوبی در منطقه عملیات در آنگولا یا مرز های نامی بیا کشته شده‌اند و عده زیاد دیگری که در این جنگها زخمی شده‌اند اکنون در بیمارستانها بستری‌هستند .

روزنامه های آفریقای جنوبی حسابهایی برای کمک به سربازان زخمی ، بیوه‌زنان و کودکانی که سرپرست های‌خود را از دست داده‌اند باز کرده و مردم را به شرکت دریک نهضت ملی دعوت میکنند . شرابهای «کیپ‌تاون» به حساب صلیب‌سرخ آفریقای جنوبی بمزایده گذاشته شده و در شهر های بزرگ نمایشها و مجالسی بسود خانواده های قربانیان جنگ آنگولا ترتیب داده میشود .

در ماههای اخیر عده زیادی از نیروهای ذخیره بخدمت زیر پرچم احضار شده‌اند و ارتش عملا بحال آماده‌باش درآمده است . همزمان با فراخوانده شدن نیروهای ذخیره از گوشه و کنار فریاد اعتراض صاحبان کارخانه ها بلند شده است زیرا آنها موظفند حقوق کارگران خود را که اکنون بسیج‌شده‌اند بخانواده هایشان بپردازند و درنتیجه برخی از موسسات صنعتی کار خود را تعطیل کرده‌اند .

از سوی دیگر پارلمان کیپ‌تاون خود را برای تصویب یک بودجه نظامی رکورد و قانونی کردن مداخله نیروهای آفریقای جنوبی در جنوب خط استوا آماده میکند . چه آفریقای جنوبی از هم‌اکنون درگیری یک‌جنگ بزرگ را در مرزهای نامی بیا پیش بینی میکند . ترس رهبران پرتوریا از این است که سربازان کوبائی پس از فراغت از «آزادکردن» کلیه مناطق آنگولا باسلاح های مدرن ساخت شوروی به کمک سازمان آزادیبخش نامی‌بیا بشتابند .

باین ترتیب آفریقای جنوبی مانند اسرائیل باید بزندگی در کنار جنگ خوبگیرد . «سال های آسان» که برای‌مردم آفریقای جنوبی یک آرامش ظاهر فریب همراه داشت سپری شده است .

در رودزیا ، کشور همسایه آفریقای جنوبی ، یان‌اسمیت نخست وزیر به مردم کشور بویژه بروستائیان که در مناطق دور افتاده شمال شرقی کشور زندگی میکنند اخطار کرده‌است که ممکن است « فعالیت های تروریستی» در مرز های رودزیا با تانزنیا و موزامبیک از سرگرفته شود . در هفته های اخیر ماموران پلیس رودزیا باردیگر با گلوله جریکهای ناسیونالیست از پای درمی‌آیند .

روزنامه های آفریقای جنوبی همه روزه پیروزیهای ارتش خلق آزادیبخش آنگولا وپیشروی نیروهای مپلا و متحدان کوبایی و روسی آنها را بسوی مرز های نامی بیا انتشار میدهند .

در نامی‌بیا که‌یک سرزمین حایل بین آنگولا و آفریقای جنوبی است دامنه عملیات چریکی گسترش می‌یابد و آفریقای جنوبی سیل اسلحه و سربازان خود را بسوی آن سرازیر کرده است .

رهبران آفریقای جنوبی در روزنامه های این کشور همه روزه از خطر محاصره‌رژیم سفید پوست توسط‌کمونیستها بحث میکنند و درحیرتند که چگونه جهان آزاد متحدان خود را ترک گفته و از مداخله مستقیم و یا غیر مستقیم در آنگولا خودداری کرد .

سیاه پوستان آفریقای جنوبی از هم‌اکنون به آینده مبهم می‌اندیشند . یک نظر خواهی عمومی در ژوهانسبورگ نشان میدهد که اکثریت سیاهپوستان از مپلا پشتیبانی میکنند . حتی برخی از سیاه پوستان آشکارا میگویند :«آنگولا و موزامبیک» باستقلال رسیدند و بزودی نوبت ما خواهد رسید .

بی‌ثباتی و احساس ناامنی در آفریقای جنوبی هم‌اکنون برخی از سفید پوستان بویژه انگلیسی‌ها و یهودیان راوادار به مهاجرت به‌کشور های اروپایی و خارج‌کردن سرمایه های خود از این کشور کرده است . عده زیادی نیز برای گرفتن گذرنامه و روادید ورود به سفارت خانه‌های آمریکا و انگلیس مراجعه میکنند .

در محله های لوکس شمال ژوهانسبورگ بازار اموال غیر منقول سقوط کرده و برعکس بازار الماس رونق زیادی پیدا کرده است زیرا خارج کردن این سنگ قیمتی از آفریقای جنوبی به آسانی امکان‌پذیر است ، باین ترتیب کانون‌بحرانی جدیدی در جهان بوجود آمده است ، آیا اگر سربازان کوبائو مپلا همانطور که «فورستر» نخست وزیر افریقای جنوبی‌بمردم کشورش هشدار داده در صدد جنگ بااین کشور برآیند غرب‌و بویژه امریکا وارد عمل خواهد شد ؟

گاردین

زنگهای خطر در افریقا

جنگ ارتشها در آنگولا کم‌و بیش پایان یافته است ، مپلا اکنون خود را برای نبرد در «نامی‌بیا» آماده میکند و برای اینکار تمام نیرو های خود و از جمله کودکان را بسیج کرده است .

پشتیبانی فعال کوبا از سازمان آزادی بخش خلق جنوب غرب آفریقا (سواپو) در مبارزه‌علیه‌آفریقای جنوبی بوسیله منابع موثق لندن‌مورد تائید قرار گرفته است .

«موسی گاروئب » دبیر کل سواپو در لندن گفت کوبائیها پیوسته آماده‌اند که در مبارزات ما بمنظور آزاد سازی نامی‌بیا(آفریقای جنوب غربی) به ما کمک کنند و ما کوچکترین تردید نسبت به تعهد کمک آنها نداریم .

وی اضافه‌کردکمیته اجرائی «سواپو» بزودی‌تصمیم‌خواهد گرفت که آیا از نیرو های کوبایی در آنگولا دعوت به‌عمل آورد بمبارزات مسلحانه ما در نامی‌بیا بپیوندند یانه. کوبائیها در حال‌حاضر‌ازنقطه نظر های مختلف از جمله تعلیم و تربیت سربازان به ما کمک میکنند اما ما هنوز نتوانسته‌ایم در مورد وارد کردن آنها به جنگ برای آزادی نامی‌بیا تصمیمی‌بگیریم.

گاروئب که پس از شرکت در اجلاس شورای‌امنیت چند روزی است وارد لندن شده است خاطرنشان ساخت چند سارق به اطاق او در یکی از هتلهای لندن حمله‌ور شده و اسناد و مدارک او را ازبین برده‌اند وی گفت من ماجرای این سرقت را به پلیس لندن اطلاع داده‌ام اماحدسم‌وگمان من اینست که پلیس مخفی آفریقای جنوبی پشت این ماجرا قرار داشته است .وی گفت سارقین فقط اسناد و مدارک مرابرده‌اند و به‌اشیاء و لباسهای من دست نزده‌اند.

دبیر کل سواپو در بررسی اوضاع و تحولات آفریقای جنوبی پس از پیروزی ملت ما اینک ابتکارعمل بدست آفریقائیان افتاده‌است.همچنین برای اولین‌بار تعادل سلاح‌ها به نفع ما تغییر کرده است . آفریقای جنوبی دیگر یکه‌تنه انحصار سلاح های جنگی را دردست ندارد و تازه اینکه‌ما همان سلاح‌هایی را که مپلا بیاری آنها به پیروزی رسید نظیر تفنگ های اتوماتیک آک ٤٧ دراختیار داریم وبا گذشت زمان سلاح های ما مدرن‌تر خواهد شد . دراین زمینه که‌چه کشورهایی‌سلاح های مورد نیاز ملیون نامی‌بیا را دراختیارشان قرار میدهند، گاروئب گفت ما سلاح های مورد نیاز خود را از کشور های سوسیالیست دریافت‌می‌داریم . از سوئی دیگرناظران سیاسی نیز مفسران‌مطبوعاتی مستقر در ژوهانسبورگ آشکارا تائید کردند که دولت آفریقای جنوبی پیش‌ازهرزمان دیگر تحت فشار قرار گرفته است تا سیاست های‌خصومت آمیز خود نسبت به سازمان خلق سواپو را تعدیل بخشید. بطور روزافزونی از دولت آفریقای جنوبی خواسته می‌شود که نمایندگان سواپورا درمذاکرات‌معطوف بسرنوشت آینده منطقه دخالت و شرکت دهد . در این زمینه نه‌تنها ایالات متحده آمریکا بلکه احزاب مترقی خود آفریقای جنوبی و چند کشور دیگر آفریقایی در این روز ها از دولت آفریقای جنوبی می‌خواهند سیاست سنتی خود در قبال نامی‌بیاراتغییر دهد .

یک سازمان متنفذ دولتی معتقد است که آفریقای‌جنوبی اگر مایل‌است مذاکرات‌معطوف به‌قانون‌اساسی و سرنوشت کرده است که تحت شرایط معینی حاضر به مذاکره با دولت آفریقای جنوبی‌خواهد شد .

ازجمله‌آن‌شرایط این است که نیرو های آفریقای جنوبی وپلیس‌این کشور بایدبلافاصله از نامی‌بیا خارج شود . زندانیان سیاسی بلافاصله آزادشده وتبعیدیهای سیاسی حق‌بازگشت به کشورشان را داشته باشند .

فورستر نخست‌وزیر آفریقای جنوبی‌و دیگررهبران این‌کشور تاکنون از هرگونه مذاکره و طرف حساب شدن با سواپو خودداری کرده‌اند . رهبران‌آفریقای جنوبی‌سواپو را یک سازمان کمونیستی بشمار می‌آورند .

بهرحال دیدار اخیر سام ـ نوجوما رهبر جناح خارجی سواپو از آنگولا که وی طی این دیدار مذاکراتی نیز با رهبران مپلا بعمل آورد جرو بحث فراوان برانگیخته است از جمله گفته میشود که مپلا پیشنهاد کرده‌است نیازمندی های تسلیحاتی سواپو را تامین کند و همین پشتیبانی مپلا زنگ های خطر را در آفریقای‌جنوبی‌بصدا درآورده است .

طی چند ماه‌گذشته سواپو تاحد چشمگیری بر میزان‌عملیات‌چریکی‌و تروریستی خود در مرز های آفریقای جنوب‌غربی با آنگولا افزوده است و اینک با پیروزی مپلا که با پشتیبانی‌کوبا و شوروی بعمل آمد تهدید بیش از پیش جدی‌تر شده است .

بدیهی است که اگر دولت آفریقای جنوبی راضی به مذاکره با نمایندگان سواپو شود .اعضای این سازمان نیز بنوبه‌خود‌دربرخی از شرایط از پیش قائل شده خود تعدیل خواهی قائل خواهند شد . اما اگر آفریقای جنوبی همچنان درعدم مذاکره با رهبران سواپو پافشاری ولجاجت‌ورزد آنوقت میتوان انتظار داشت که مسئله نامی‌بیانیز‌به‌آنگولای دیگرمبدل‌شده و بحران تازه‌ای را در آفریقا دامن بزند .

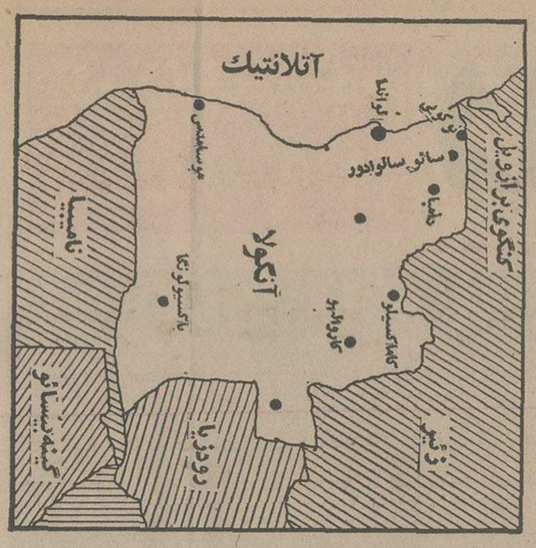

در نقشه موقعیت آنگولا و نامی‌بیا مشخص شده است .

لبنان: تکرار اشتباهات فاجعه آمیز است

از: علی‌اکبر کسمائی

جنگجویان هوادار فلسطینی پیروزی خود را در نبردهای لبنان جشن گرفته‌اند: اگر اشتباهات گذشته تکرار شود لبنان با یک فاجعه جبران ناپذیر روبرو خواهد شد

با بازگشت امنیت و آرامشی نسبی به لبنان ، زندگی عادی روزانه نیز رفته‌رفته شکل طبیعی خود را بازمی‌یابد ، هرچند باغروب خورشید بیروت که زندگی نیمه کاره‌ای را ازسر گرفته بود ، باز دیگر میمیرد : همه بخانه های خودپناه میبرند، خیابان ها خلوت میشود و عبورو مرور ازمیدان های مشهور و پررفت‌و آمد ترین گذرگاه های شهر نیز هنوز بمنزله نوعی مخاطره است .

روزها بیروت نیمه مرده میکوشد بهر ترتیب زندگی را از سر گیرد . بندربیروت که همیشه دهها کشتی در لنگرگاه آن‌هفته ها بنوبت می‌ایستادند واینک اثری ازهیچ یک از آنها دیده نمیشود بار دیگر بفعالیت افتاده است . دو شرکت هواپیمایی لبنانی لحظه‌ای پس‌از بازگشائی فرودگاه بیروت، کاررا از سرگرفته‌اند . بانکها در تحت حمایت تانکها باز شده‌اند و قرار استکار های معوق را هرچه زودتر تمام کرده به امور مراجعین روزانه رسیدگی کنند .

ادارات دولتی باز شده و گروه زیادی از کارمندان بسر کار های‌خود حاضر میشوند ولی هنوز صاحبان بسیاری از مغازه هایی که ویران نشده ولی بسته است جرئت نمیکنند کسب و کار روزانه را از سر گیرند. اما سینماها باز شده و بیشتر آنهابرای جلب مشتریان بیمناک خود فیلم های سکسی نمایش میدهند .

اقتصاد پررونق لبنان که طی ده ماه زد وخورد و جنگ داخلی بکلی فلج گردیده اینک با دست و پای شکسته از جای برخاسته میخواهد ببیند چگونه میتواند خود را روی پا نگهدارد . میلیارد ها زیانی که‌به اقتصاد لبنان‌وارد آمده‌بازگشت رونق سابق آنرا نیازمند گذشت چندین سال ساخته است. ازاینرو سررشته‌داران اقتصاد لبنان اینک فکر بازگشت برونق سابق را از سر بدر کرده تنها در این اندیشه‌اند که چگونه آخرین رمق حیات‌را درکالبد مجروح اقتصاد لبنان حفظ کنند .

تکرار اشتباهات

اگر آرامش و امنیت در لبنان با تحولات و دگرگونی های لازم و ضروری سیاسی ادامه یابد، حتی اگر اقتصاد این کشور به همان شیوه سابق خود یعنی اقتصاد آزاد باقی بماند ، تصورنمیرود که بار دیگر سرمایه داران بزرگ و محتکرین ودلالان سابق بتوانند با روزی مردم بازی کرده بهر نحوکه میخواهند ارزاق عمومی را بهاگذاری کنند . «مروان اسکندر» یکی از اقتصاد دانان معروف لبنان و مدیر موسسه مشاوره های اقتصادی بیروت‌که یک نشریه هفتگی بزبان انگلیسی نیزمنتشر میکند در یکی از سرمقاله های «النهار» روزنامه معتبر بیروت نوشته است :«حتی **اگربازگشت به رونق سابق ممکن باشد بی‌شک زندگی اقتصادی لبنان باید با گذشته فرق داشته باشد وگرنه ما شبیه کسی** خواهیم بود‌که بهای‌گزافی برای اشتباهات وخطاهای خود پرداخته **ولی‌بار دیگر** ارتکاب همه آنها را از سرگرفته باشد.»

همین کارشناس اقتصادی می‌نویسد : **با ادامه امنیت و فعالیت بخش عمومی ، باید جوهر نظام اقتصادی لبنان باقی بماند بدین ترتیب که بصاحبان افکار وگوشندگان اقتصادی مجال کار و جلب منفعت داده شود بی‌آنکه‌منافع‌اجتماعی بواسطه‌آزمندی های افراد گروه های ویژه‌ای نادیده‌گرفته شود.** دگرگونی لازم نظام لبنان بسته به تجدید نظردر توزیع درآمدها بسودطبقات متوسط و کم‌درآمد است .

گرفتاری بزرگ دولت لبنان پس از ده ماه آشوب و ویرانی ،جبران‌خسارات وارده است . در درجه اول باید زیان های بازرگانان و صنعتگران و پیشه‌وران وکشاورزانی که شریان‌های اقتصادکشور رادر دست دارند ، جبران بشود تابتوانند کمر از زیر بار صدماتی که خورده‌اند راست کنند و باردیگر چرخهای اقتصادی کشور را بگردانند .

در این زمینه لبنان حق دارد از کشور های توانگر عرب‌یاری‌جوید زیرا لبنان طی ده ماه جنگ داخلی ، در حقیقت بهای گزافی در ازاء تناقض های عربی با جان و خون خود پرداخت ، زیانهای جانی و مادی که دراین ده ماه برلبنان وارد شد بیشتر از زیان های جانی و مالی مصر و سوریه در جنگ های ۱۹٦۷ و ۱۹۷۳ بوده است . این برآوردی است که «مروان اسکندر» کارشناس معروف اقتصادی لبنان کرده است .اما باید دانست که لبنان تنها بهای گزاف تناقض ها و دو دستگیها و نفاقهای عربی را نپرداخت بلکه یک مقدار هم عواقب استعدادهای داخلی خودش برای جنگ و ستیز گریبانگیرش شد . ستمها و نابرابریهایی که می‌بایست چاره شود و هنوزهم‌برای درمان آن تردید دارند ، آنان را باین روزگار سیاه نشاند .با وجود این لبنان بخود حق میدهدکه‌از کشور های عربی برای جبران خسارات جنگ ده ماهه استمداد کند ولی کشورهای عربی نیز بخود حق میدهند که پیش از یاری و کمک های مالی به لبنان ، اطمینان یابند که کمک های‌مادی‌آنها براستی صرف جبران خسارات واردهو سرمایه‌گزاری درامور عام‌المنفعه میشود و مردم زیان دیده از سود آن بهره‌ور میگردند .

چپ گرایان

در این مورد کشورهای عربی‌تجربه های نامطلوبی با لبنان دارند .عربستان سعودی و کویت و لیبی و حتی‌عراق در کمک های مالی و مادی خود به لبنان همیشه از حسن مصرف آن‌مطمئن نبوده‌اند و از اینرو بعید نیست در صورتیکه دولت لبنان تقاضای جبران خسارات خود را از آنان بکند ، با سخنگیریهای تازه‌ای ازجانب کشورهای توانگر عربی‌روبرو گردد . بی شک این گمکهای در آینده ـ اگر صورت گیرد ـ باوساطت افراد ورهبران جدید لبنانی تامین خواهد شد .

پیش‌بینی میشود که با اقدامات جدید دولت لبنان در راه احیاء اقتصاد این کشورو تسهیلات‌بانکی برای‌بازگشت بمقام بانکی لبنان ،بهای‌لیره‌لبنانی کاهش پذیرد تا معامله با پول های دیگر و گردش آنها در بازارلبنان تشویق شود. کارشناسان اقتصادی لبنان معتقدند که از کاهش بهای لیره لبنانی نباید ترسید زیرا‌اینکاستی فرصت و اردات‌و‌صادرات را بیشتر کرده بحرکت سرمایه گزاری جان تازه‌ای میدهد بشرط آنکه‌صاحبان سرمایه از امنیت و عدالت مطمئن‌باشند.

گروهی می‌پندارند با اصلاحات سیاسی که قرار است در لبنان به عمل آید ، چپگرایان و بویژه کمونیستها فرصت های تازه‌ای برای بدست آوردن مواضع جدید خواهند یافت و نتیجه جنگ ده ماهه نیز جای پای آنانرا محکمتر کرده است . در این مورد یکی از رهبران مذهبی لبنان گفته است : «وقتی مردم محروم از یکسو و اصرار دست راستیها برا یحفظ امتیازاتشان از سوی دیگر وجود داشته باشد ، چپگرایان نیرومند میشوند.آنچه‌اخیرا در لبنان رخ داد ، بهدف های افراطی های هر دو دسته چپ و راست کمک کرد ولی وقتی زندگی طبیعی از سر گرفته شود‌وحداقل عدالت رعایت گردد، افراطیون چه از چپ و چه از راست، مواضع خود را از دست میدهند» .

بهرحال جنگ و خونریزی وکشت و کشتار در لبنان فرو نشسته است و اکنون این کشور در آستانه مرحله بعد از اقتصاد خراب قرار گرفته و در این میان پرسشی که بیش آمد ، اینست که با بازگشت امنیت و آرامش هرچند نسبی آن افراد مسلحی که در دوران جنگ های ده ماهه یکهزار تا دو هزار ریال (بین‌سی تاشصت‌هفتاد لیره لبنانی) هر روز دستمزد آدمکشی خود را می‌گرفتند ، چه خواهند کرد و بکجا خواهند رفت و روزی مرگبار خود را چگونه و از کجا بدست خواهندآورد؟ و چگونه باردیگر در اجتماع‌غیر مسلح جذب خواهند گردید؟این پرسش‌داستان مردی را بیاد می‌آورد که از گذرگاه‌ها فریاد میزند ،«در راه وطن بمیرید در راه علم و دانش بمیرید» و چون به هویتش رسیدگی کردند ، معلوم شد مرده‌شور است .

در لبنان افرادی با این هویت کم نیستند ...

فرانس‌پرس

۱۹۷٦ سال جنگهای محلی و بحرانهای بزرگ است

به عقیده بسیاری از ناظران فرانسوی در سال ۱۹۷٦ خطر درگیری جنگ های کم و بیش محلی چون جنگ آنگولا وبروز اختلافات وکشمکش های‌شدید بین دولتها مانند اختلافات‌اخیر الجزایر و مغرب‌بر سرصحرای غربی بیش از پیش افزایش خواهد یافت : یکی از علمی که صاحبنظران فرانسوی‌برای این پیش‌بینی ذکر میکنند آن است که در سال جاری‌نقشی که آمریکا ـ شوروی به‌عنوان «زاندارم» در جهان ایفا می‌کردند در گروییست‌و پنجمین کنگره حزب کمونیست‌شوروی و انتخابات ریاست جمهوری آمریکا است .

حتی اگر همانگونه‌که هنری کی‌سینجر قبل ازدیدار اخیرش از مسکو خیال میکرد پس از بیست‌وپنجمین کنگره حزب کمونیست اکیپ رهبری مسکو همچنان بر سر قدرت باقی بماند محافل دیپلماتیک عرب انتظار دارند که در ماههای آینده سیاست شوروی به خشونت گراید . اختلاف نظر وکشمکشی که در باره مفهوم کنفرانس هلسینکی و «پیامد» های آن بروز کرده تغییری در جریان اوضاع نخواهدداشت و کمتر احتمال میرود که‌منشور هلسینکی نتیجه مطلوب ببار بیاورد خطر یک «سستی‌ایده تولوژیکی» و بی مهری احزاب کمونیست فرانسه و ایتالیا نسبت به مسکو، کرملین را وادار میکند که بیش از پیش مراقب اوضاع باشد

فعالیت های نظامی شوروی‌در اروپای شرقی نه تنها بحال‌خود باقی مانده بلکه‌به‌سراسر دریا هاو بویژه دریای شمال و اقیانوس هند که ممکن است در سالهای آینده جزو مناطق داغ جهان در آیند گسترش پیدا میکند از سوی دیگر بیم آن میرود که سردی مناسبات مسکووبن سبب شود که مساله برلن‌بار دیگر جزو مسائل مورد اختلاف شرق‌وغرب دربرابر سیاست شوروی که از پشتیبانی اکثریت رهبران حزبی برخوردار است سیاست آمریکا با مخالفت‌کنگره‌روبرو شده‌است

گفتوگوهای اخیر کی‌سینجر با رهبران شوروی در باره آنگولا به بن بست کشید

لئونیدبرژنف اصولا حاضرنشد این مساله در جریان مذاکرات «سالت» مطرح شود .

در مورد محدود کردن‌سلاح های استراتژیکی هم‌هنوز زود است‌که بگوئیم طرفین به‌توافق قطعی رسیده‌اند . تنهاآمریکا و شوروی بطور اصولی در باره طبقه بندی برخی سلاح های استراتژیکی موافقت کرده‌اند .

از سوی دیگر بیم آن‌میرود که درماه های آینده برخی از رژیم های نظامی یاخاطر احساس برخورداری از پشتیبانی یکی از دو ابر قدرت یا استفاده از بن‌بست مذاکرات مسکو و واشنگتن به‌ماجراجوئی های جدیدی دست بزنند .این مساله درباره پاره‌ای از کشورهای قاره سیاه صدق میکند .

بعقیده ناظران سیاسی‌فرانسه باحتمال زیاد ممکن است در سال جاری مسابقه تسلیحاتی از سرگرفته شود . آمریکا که امید زیادی به‌موفقیت مذاکرات «سالت» ـ محدود کردن سلاح های استراتژیک ندارد اکنون در صدد تکمیل زرادخانه اتمی خود برآمده است و دراین شرایط بیدا است که روسها نیز بیکار نخواهند نشست .

پرزیدنت فورد تنها برای عملی ساختن برنامه موشک «کروبیوس» که یکی از تکامل یافته ترین سلاح‌های زرادخانه اتمی پنتاگون است‌و مذاکرات اخیر مسکو واشنگتن بیشتر روی آن دور می‌زند دربودجه سال مالی آینده ۲٦۲ میلیون دلار اعتبار خواست دربودجه سال مالی جاری تنها یکصدو سی و یک میلیون دلار اعتبار برای برنامه این موشک‌منظور شده است . اگر مذاکرات «سالت» بطور قطع با شکست روبرو شود امریکا بیش از سی میلیارد دلار طی دهسال آینده برای تعویض موشکهای زمینی خودخرج خواهد کرد.

پیداست در این شرایط دو ابر قدرت نمی‌توانند کشورهای کوچک رابه خلع سلاح دعوت کرده واز آنها بخواهند اختلافات خود را از راههای مسالمت آمیز حل وفصل‌کنند. باین ترتیب مسابقه تسلیحاتی شرق و غرب با سرعت‌بیشتری ادامه خواهد یافت .

آینده نامی‌بیا متمرثمر واقع شود ناگزیر باید نمایندگان سواپو در آن شرکت داده شود .

از سوئی دیگر پیروزی خیره کننده جنبش خلق برای آزادی آنگولا (مپلا) به‌مسئله یافتن یک راه حل فوری‌برای بحران‌نامی‌بیا جنبه‌اضطراری بخشیده است .

کمک مپلا

از طرفی این نتیجه از تحولات اخیر استنباط می‌شود که ادامه اشغال نامی‌بیا بوسیله آفریقای جنوبی هر نوع تلاش برای رسیدن به یک راه حل صلح‌آمیز و نیز همزیستی مسالمت آمیز سیاهان و سفیدپوستان را با دشواری مواجه ساخته‌است. سواپو نیز بنوبه خود تاکید

فوتبال بین‌المللی جام ولایتعهد

خوزستان صدر نشین گروه «ب»

شوروی ـ برزیل ـ ایتالیا بدون شکست مانده‌اند

دیروز هر دوتیم جوانان ایران وخوزستان روی دیگر سکه راهم دیدند ! جوانان ایران‌باکسب اولین پیروزی مقابل یکی از ٤ تیم میهمان گروه خود ، برای صعود به تیمه نهائی امیدوارتر شدند .در حالیکه در اهواز اولین شکست تیم جوانان خوزستان دردیدار با مجارستان اتفاق افتاد .

پس‌از گذشت ۳ روزاز دیدار های مقدماتی سومین دورمسابقات بین‌المللی جوانان جام والاحضرت همایون ولایتعهد در حالیکه بجز شوروی ، ایتالیا و برزیل، دیگران همگی حداقل یکبار باغم شکست روبرو بوده‌اند ، یک حقیقت قابل درک ودرخور تعمق است . و آن اینکه ،وسها گرچه آرام‌آرام‌پیش می آیند،لیکن حکومتشان درشیراز ودر گروه اول تردید ناپذیر است. جوانان شوروی که به یقین بهترین تیم منتخبین است که از این‌کشور به ایران سفر کرده ، با همان نتیجه که روزآغاز جوانان ایران‌را از سرراه برداشتند (۰ـ۱) برابر لهستان و کره جنوبی نیز برتری خود را دیکته کردند .

باوجود همه زیبائی وهیجانی که بازی ۱۸ ساله های برزیلی دارد ، بعید بنظر میرسدنوجوانان سرزمین سامبا با فوتبال لاتینی‌خود قادر به قطع نوارپیروزیهای‌شوروی در دور مقدماتی بازیها باشند . بهمین شکل تیم نوجوانان ایران که هنوز تیمی مقتدر و شناخته شده درحد برابری با جوانان شوروی نیستند .

روسها همانطور که سال پیش وعده کرده بودند ، برای حضور در سومین دوره مسابقات بین‌المللی جام ولیعهد برای اولین‌بار تیم ۲۰ سالهای خودرا انتخاب کرده و برای یک تورنمنت بین‌المللی‌اعزام داشته‌اند. جوانان روسی بجز قدرت بدنی عالی واستحکام بیشتر در کیفیت دفاعی تیم ، نظیر اکثر تیم های روسی به حداقل نتیجه برای پیروزی قانع مینمایند.دلیلش ۳ پیروزی آنها با ۳ گل طول‌همین مسابقات است .

درگروه اول در شیراز ، در پی حکومت روسها ـ میجان‌رقابت بین ۳ تیم جوانان ایران ، برزیل وکره جنوبی باقیمانده است . بخصوص برزیل و جوانان ایران‌که برای صعود به‌نیمه‌نهائی‌پرشانس‌تر از حریف میمانند . واتفاق‌اینکه جوانان ایران هردو بازی باقیمانده خود را باید با همین دو حریف انجام دهند . یکشنبه با برزیل و دوشنبه باکره‌جنوبی .

جوانان ایران علیرغم آغازبدو انتقام آمیز خود مقابل شوروی ، در ۲ دیدار بعدی مجموعا کیفیتی بهتر ارائه دادند . چه از نظر بازی و چه از نظر نتیجه. حاصل کارشان در ۲ دیدار دوم و سوم دوبرد ۱ـ۳ازنوجوانان و ۰ـ۱ از لهستان بود.

بی‌تردیداگرشاگردان مهاجرانی باتجربه تلخ سال پیش که قادر به صعود به دور نیمه نهائی شدند ، امسال تاحال حاضر در این‌رویا بسرمیبرند باید دربرابربرزیل‌و کره جنوبی که بادو فوتبال متفاوت رویاروی آنها قرار گیرند ، نکته هائی را بیش ازپیش بیاد داشته‌باشند .

مهمترین آن ، مغرور نبودن‌به نام وموقعیت خود . از اینکه به عنوان تیم اول ایران‌دراین‌مسابقات حضور دارند . مورد بدی‌گریزاز تلاشهای‌فردی و نمایشهای‌تماشاگر پسند در میدان است . این همان نقطه ضعفی بود که در دیدار با شوروی منجر به شکست جوانان گردید .

در اهواز برخلاف شیراز،هنوز هیچ چیز قابل پیش‌بینی نیست . اگرچه جوانان خوزستان‌همچنان تیم پیشاهنگ این گروه هستند . در اهواز بجز ایتالیا که طول ۳ دیدار خود بجز ۳ مساوی کار دیگری ازپیش نبرده است ، هره حاضر دیگر یکبار طعم شکست را چشیده‌اند. آخرینشان جوانان خوزستان بودند که در سومین‌بازی دیروز پس ازیک نیمه برتری و عدم نتیجه‌گیری ، در نیمه بعد که حریف بربر مینمود باتنها گل‌مجارها دردقیقه ۰،۶۹ـ۱ مغلوب این‌حریف گردیدند .

جوانان خوزستان در بازی سوم خود برابر مجارستان که پیروزی درآن می توانست حکم قهرمانی پیش‌هنگام جنوبیها در این گروه باشد ، خلاف دوبازی قبلی، کیفیتی خوب و در خور توجه نداشتند حتی درنیمه اول هم که قدرت آنها برحریف چربش‌داشت، خوزستان فاقد آن هماهنگی و سرعت دوبازی گذشته بود .

نتیجه‌اینکه‌بارهاوبارها پورشهای این تیم بی نتیجه ماند . توپ تا پشت محوطه پنالتی مجارهاخوبو راحت پیش برده می شد . اما در وقت نتیجه‌گیری به عوض ادامه نفوذ جمعی و خلق موقعیت بهتر برای گشودن دروازه حریف ، بدفعات مهاجمان خوزستانی بی هدف توپهای خود را بدیوار سنگی دفاع حریف کوبیدند . هرچند که اکثر این شلیکها بدلیل همان عدم هدفگیری درست از این‌سوو آنسوی دروازه راهی بیرون شد، تنها یکبار در دقیقه ٦۵ ضربه سنگین طاهر موسوی ، تیردروازه مجارستان را به لرزه انداخت . چهاردقیقه پس‌از این خطر بودکه مجارها بس آسان دوازده تیم مدافع عنوان قهرمانی راگشودند .

ساندوروینکنر یار تازه وارد مجار تانزدیک خط کرنر پاپتوپ بیش‌رفت و باضربه زیرکانه او ، توپ پس از برخوردبه پای‌فرسیات دروازه‌بان خوزستان بدرون‌دروازه کمانه کرد ، در ۱۱ دقیقه باقیمانده خوزستان خیلی دیر سر از خواب غفلت برداشته بود.

باوجود این شکست جوانان خوزستان بلطف معدلگل بهتر هم چنان صدرنشین گروه‌اهوازهستند. اما نتیجه دیدار با ایتالیا و چکسلواکی هردو در سرنوشت این تیم تاثیر حتم‌خواهد داشت ، چون یوگوسلاوی‌وایتالیا نیزباوجود یک امتیاز کمتر از خوزستان و مجارستان هردو ، هنوز خود را دو مدعی بزرگ برای صعود به نیمه نهائی می‌شناسند .

جنوبیها باتکیه بریکپارچگی تیم خود که بهترین اسلحه آنها برای پیروزی مقابل‌یوگوسلاوی‌بود، در سد ایتالیائیها که خشن‌ترین‌تیم این گروه میباشند ، بسادگی می توانند پیروزی حساس دیگری کسب کنند . اما مقابل چکها که سخت‌کوش‌تر و باقدرت بدنی بهتر برای بقاء خواهند جنگید . جوانان خوزستان اندکی کارشان دشوارتر خواهد بود . بویژه که چکها در هر۲ دیدار انجام شده خود با موقعیت بهتر برای پیروزی مقابل مجارستان مغلوب ودرسد ایتالیا و نوجوانان خوزستان به مساوی مجبور شده‌اند .

برنامه ادامه مسابقات مقدماتی از این قرار است :

یکشنبه : کره جنوبی‌ـلهستان (۱بعدازظهر ـ شیراز) ،نوجوانان ایران ـ شوروی (۲٫۴۵ بعداز ظهر ـ شیراز) ، جوانان ایران ـ برزیل (۴٫۳۰ بعدازظهر شیراز) نوجوانان خوزستان ـ یوگوسلاوی (۱بعدازظهر ـ اهواز) ، ایتالیا ـ مجارستان (۲٫۴۵ بعدازظهر ـ اهواز) ، جوانان خوزستان ـ چکسلواکی (۴٫۳۰ بعدازظهر ـ اهواز) .

دوشنبه : نوجوانان ایران ـ لهستان (۱بعدازظهر ـ شیراز) ، برزیل ـ شوروی(۲٫۴۵بعدازظهر ـ شیراز) ، جوانان ایران ـ کره (۴٫۳۰ بعدازظهر) ، چکسلواکی یوگوسلاوی (۱بعدازظهر ـ اهواز)، نوجوانان خوزستان ـ مجارستان (۲٫۴۵ بعدازظهر ـ اهواز) ، ایتالیا ـ جوانان خوزستان ـ ایتالیا(۴٫۳۰ بعدازظهر ـ اهواز) .

نتایج گروه ب

مجارستان ۱ ، چکسلواکی ۰
ایتالیا ۰ ، نوجوانان خوزستان۰
جوانان خوزستان۲،یوگوسلاوی۰
یوگوسلاوی۳، مجارستان ۲
ایتالیا ۰ ، چکسلواکی ۰
جوانان خوزستان ۵ نوجوانان خوزستان ۲
چکسلواکی ۱ ، نوجوانان خوزستان ۱
ایتالیا ۱ ، یوگوسلاوی ۱
جوانان خوزستان ۰ مجارستان ۱

رده بندی گروه ب

تیم	بازی برد	مساوی	باخت	زده	خورده	امتیاز
۱ـ جوانان خوزستان	۳	۲	ـ	۷	۳	٤
ـ مجارستان	۳	۲	ـ	٤	۳	٤
۳ـ ایتالیا	۳	ـ	۳	۱	۱	۳
ـ یوگوسلاوی	۳	۱	۱	٤	۵	۳
۵ـ چکسلواکی	۳	ـ	۲	۱	۲	۲
ـ نوجوانان خوزستان	۳	ـ	۲	۳	٦	۲

رده بندی گروه الف

تیم	بازی برد	مساوی	باخت	زده	خورده	امتیاز
۱ـ شوروی	۳	۳	ـ	۳	ـ	٦
۲ـ جوانان ایران	۳	۲	ـ	٤	۲	٤
ـ برزیل	۳	۱	۲	ـ	۱	٤
٤ـ کره جنوبی	۳	۱	ـ	۲	۱	۲
۵ـ لهستان	۳	ـ	۱	۲	ـ	۱
ـ نوجوانان ایران	۳	ـ	۱	۲	۲	۱

جوانان خوزستان علیرغم شکست ۰ـ۱ دیروز خود مقابل مجارستان ، تاحال حاضر تیم پیشتاز گروه ب در اهواز می باشند.درعکس بازیکنان تیم جوانان خوزستان دیده می‌شوند .

بسکتبال جام ولیعهد

پهلوی ـ پرسپولیس ـ ذوب آهن پیروز شدند

هفته پنجم‌دیدار های‌مرحله ماقبل نهائی‌بسکتبال‌جام‌ولیعهد ضمن انجام سه‌بازی‌در تهران و تبریز بدون حادثه‌ای‌دور از انتظار گذشت .

دو تیم تهرانی «پهلوی و پرسپولیس» در تهران پیروز ـ مندانه دیدارهایشان رابه آخر بردند و ذوب آهن اصفهان که به تبریز رفته بود ، ماشین سازی را مقهورکرد، آنهم در شرایطی که در آخر وقت اول از میزبان عقب مانده بود .

پهلوی و پرسپولیس که‌در جدالهای برگشت خود با دو تیم«پاس» تهران و کرمانشاه روبرو شدند ، باز هم با پیروزی ایندو حریف را پشت سرگذاردند .

تا حال حاضر پرسپولیس گرگان و پهلوی تهران دردو گروه بدون شکست پیشتازند و این هفته دو پیکار جالب در پیش است که پرسپولیس گرگان به اصفهان میرود تا با ذوب آهن دیدار کند و پهلوی و پرسپولیس‌در تهران باهم مصاف دارند . دیگربازی این هفته را پاس کرمانشاه و پاس تهران‌در کرمانشاه‌برگزار می‌کنند .

ماندگی طول وقت دوم‌سخت خود رابه آبو آتش زدولی تنها کاری که توانست انجام دهد اینکه در این نیمه کمتراز حریف ، امتیاز نگیرد . سهم پهلوی و پاس از جدال در وقت دوم ۵۵ امتیاز برای هرکدام بود که حساب کلی پایان کار را ۸۶ـ ۱۰۹ بسود یاران پهلوی کرد .

پهلوی باز هم بیش ازهر چیز به پرتاب های دور تکیه داشت وبنی‌هاشمی‌و خلخالی دوپرتابگری بودندکه‌خواسته «پهلوی» را برآورده‌میکردند و بخصوص بنی هاشمی شلیکهایش از گوشه ها کمتر اتفاق می‌افتاد راهی به‌داخل سبد حریف پیدا نکند.

در حالیکه پاس از جهت هماهنگی بهتر از گذشته‌نشان داد ولی این‌برای‌بردن‌پهلوی کافی نبود و پرتابهای ثمر بخش یاران پهلوی چیزی بود که پاس هیچگاه‌نتوانست راهی برای حل مشکل آنها پیدا کند .

سطحی بائین بود.

پهلوی ـ پاس تهران

● ۵شنبه ۳۰بهمن ـسالن محمدرضاشاه پهلوی(بسکتبال جام ولیعهد ـ دوردوم) پهلوی تهران ۱۰۹ ـ پاس تهران۸۶ (وقت اول ۳۱ـ ٥٤ پهلوی).

سرداور مهدی مکری داور : ماشاالله جمارانی ، تماشاگر بیش از ۱۰۰۰ تن .

پهلوی : جلال کازرونی ، محسن خلخالی ، مظفر بنی هاشمی ، امیراسایلیاوی ،رئوف مشایخ ـ اسفند نگهبان ، مصطفی نستار، فرزین‌غفوری، ستایش نگهبان،بهروز یزدانی، محمدهجری. مربی: خمامی .

پاس : سعید خلخالی ، محمودزاده شیرازی ، سعید شیبه ، نادر کاشانی ، عباس حیدری ـ ابوالقاسم صادقی ، خسرو رضائی،بیژن‌دادخواه، امیر دردی‌زاده ، محمد اسلامی . مربی: خلخالی .

● پاس تهران باز هم به پهلوی باخت واین‌باحساب اینکه رقم امتیازات حریف از ۱۰۰ هم گذشت و اختلاف به ۲۳ رسید . بازی رفت ایندو ۷۲ـ ۹۰ بسود پهلوی تمام شد و جدال برگشت با یک «نیمه» حکومت پهلوی تمام یک«نیمه»درخشش پاس‌همراه نیمه اول مسابقه ۳۱ـ٥٤ با حکومت پهلوی تمام شد و پاس در جبران این عقب

وزنه برداری انتخابی المپیک

دهنوی نخستین انتخاب‌شده

دوبار ناکامی در برداشتن وزنه ۱۶۲٫۵ کیلوئی ، چیزی نمانده بود ، برای دومین‌بار طول ماه گذشته سبب حذف نصرالله دهنوی شود ولی اراده و هوشیاری‌دهنوی‌سبب شد ، سرانجام در نوبت سوم وزنه ۱۶۲٫۵ کیلوئی برفراز دستهای او به پرواز درآید و بدینسان نصرالله دهنوی با کسب مجموع ۲۹۰کیلو بعنوان اولین وزنه‌بردار انتخاب شده المپیک مونترآل معرفی شد .

دهنوی که با یک امادگی نسبی به میدان آمده بود ، هیچ رقیبی در برابر نداشت و بعنوان تنها شرکت‌کننده‌دسته سبک وزن به میدان‌آمده بود، دهنوی دو هدف داشت که در اولی یعنی‌پاک کردن‌رکورد یکضرب پرویز جلایر که عمری ۹ ساله داشت ناکام ماند ولی در هدف غائی یعنی دسترسی به رکورد ورودی المپیک سرانجام در سنسمین حرکت خود موفق شد .

رکورد ۲۹۰ کیلوئی دهنوی ۵ کیلو بیش از رکورد او در مسابقات جهانی مسکو میباشد ولی با این‌حال قهرمان صاحب نام دسته سبک وزن هنوز یک فاصله ۵ کیلوئی بابهترین رکورد خوددارد ، رکوردی‌که در مانیل با کسب یک مدال برنز بنام او به ثبت رسید .

مسابقات مرحله اول انتخابی وزنه برداری ایران‌برای راه یابی وزنه‌برداران‌صاحب‌رکورد به‌اردوی آمادگی‌المپیک‌بعداز ظهر پنجشنبه در سالن‌دخانیات انجام شد و از جمع ۱۴شرکت کننده ، ۱۱ وزنه‌بردار با دسترسی به رکوردهای‌ورودی به اردو دعوت شدند .

فدراسیون وزنه‌برداری ایران برای آمادگی هرچه بیشتر وزنه‌برداران ایران درآستانه بازیهای المپیک‌مونترآل‌رکورد ـهائی در سه‌مرحله‌معین‌کرده است که ماه بماه این‌مبارزات انجام میشود .

ماه گذشته در جریان‌مسابقات تشویقی ششم بهمن مهدی عطار اشرفی در دسته‌میان‌وزن و امیر درمنکی دردسته سبک وزن با دسترسی به رکورد مرحله اول به اردوی آمادگی راه یافتند .

و مسابقات پنجشنبه شب بمنظور شناسائی دیگر مهره های شایسته ورود به اردو بود. از جمع بزرگان محمد نصیری و داود ملکی حضور نداشتند ، هردو تن بعلت آسیب دیدگی و عدم آمادگی کامل در رکورد گیری غایب بودند .

۱۱ تن موفق بودند

مسابقات با نظر کمیته فنی با یک کیلو ارفاق انجام‌گردید ولی دراین‌میان بودند نفراتی که بخطر شناسائی موجودیت خود در وزن قانونی به ردوردیری روی اوردند .در جمع ۱۴ شرکت کننده کرمانشاهی ، آذربایجانی ، اصفهانی، همدانی ،خوزستانی و تهرانی ۱۱ تن موفق به کسب رکوردهای‌ورودی شدند که سوای دهنوی که به تیم المپیک ایران راه پیدا کرد،علی والی ، داراب کاکولکی ، روح‌الله‌اندوهی،حسن‌نصیری، عبدالرضا سلیمانی به رکورد های مرحله اول و جواد عمیدی ـ علی قاسمی، فیض‌اله ناصری ، حسن حکیمیان و ابراهیم پوردژم به رکوردهای مرحله دوم رسیدند .

نتایج کلی

مگس‌وزن : ۱ـ جواد عمیدی آذربایجان شرقی با مجموع ۲۰۰ کیلو (۱۱۰ + ۹۰) ۲ـعلی قاسمی از کرمانشاه با مجموع ۱۹۲٫۵ کیلو (۱۱۲٫۵ + ۸۰)

بقیه درصفحه ۸

مظفر بنی‌هاشمی‌با شوتهای موفق و نادر کاشانی با موجودیت کارسازو پرتمرش بازهم مهره‌های شاخص‌پهلوی و پاس بودند .

پرسپولیس تهران ـ پاس کرمانشاه

● ۵شنبه ۳۰ بهمن ـ سالن محمدرضاشاه پهلوی(بسکتبال جام‌ولیعهد ـ دوردوم) پرس ـ پولیس تهران ۸۰ ـ پاس کرمانشاه ۵۵ (وقت اول ۲۶ـ۴۳پرسپولیس) سرداور: حسن نوربخش . داور : هوشنگ قائم‌خواه .تماشاگر بیش از ۱۰۰۰ تن .

پرسپولیس: رسول‌جوادی، احمد محمدپور، امیرسبکتکین، منوچهر مرادی، محمدنیکدل، محمد وکیلی ، کامبیز خلیلی، قربان وفا ، حسن اشتری . مربی : اشتری .

پاس کرمانشاه : حسین عصری ، مهدی آجیلچی ، اصغرفوائدی،شاهرخ‌درویشی، حسین‌صامت، حسین‌معتضدی، مربی : اصغر عصری .

بهروز امانی ، اکبر فوائدی .

● دیدار باپاس کرمانشاه با بدست آمدن دومین پیروزی برای پرسپولیسی‌های تهران‌در جدالهای مرحله ماقبل نهائی همراه شد ، که برد اول تیم تهرانی‌هم مقابل حریف دربازی رفتنبود .

تنها دگرگونی دیدار ۵شنبه نسبت بمسابقه‌رفت،یک‌امتیازبیشتر بدست آوردن کرمانشاهی‌ها بود که درجدال اول درخانه ۵۴ـ۸۰ مغلوب شدند و در تهران ۵۵ـ۸۰ شکست را پذیرفتند .

ماشین سازی ـ ذوب آهن

● ۵شنبه ۳۰ بهمن ـ سالن رضا پهلوی تبریز (بسکتبال جام ولیعهد ـ دوردوم) ماشین‌سازی تبریز ٦۱ ـ ذوب‌آهن اصفهان ۷٦ (وقت اول ۲۹ ـ ۳۸ ماشین سازی) سرداور : عباس مقدس زاده . داور محمد فاطمی . تماشاگر حدود ۷۰۰ تن.

ماشین‌سازی : احدنلچیانی ، کریم ماهوتچی ، سرژیک‌ختاریان، روبیک جرجیان ، جمشیدبروراحد، علیرضا بورادبی ، مسعود فتوت، فرهنگ ارغوانی ، محمدرضا حمایت ، حسین کوشاور . مربی : علی‌عطائی .

ذوب‌آهن : حسین علی‌فیاض‌ـ منش ، محسن هاشمی‌زاده ،حمید نوروزی ، نصراله امیدی ، جمشید گلناری ، حبیب‌اله امیدی، خسرو عباس‌زاده ، امیر جمال‌زاده ، احمد طباطبائیان ، احمد بهزاد ، جمشید نکوئی ، اکبر رجائی‌زاده. مربی جلال‌امجد .

● ماشین‌سازی وقت را با پیشی بر میهمان پشت‌سرگذارد ولی درپایان ٤۰ دقیقه وقت بازی مغلوب میدان را ترک گفت .

نیمه اول ۲۹ـ۳۸بسودماشین‌ـ سازی به آخر رسید ولی طول ۱۰دقیقه اول نیمه دوم کیفیت بازی سخت دگرگون شد و ذوب‌آهن حریف را بدنبال خودگرفت که بهرحال فاتح میدان را ترکگفت. بازی در مجموع گرمی و هیجانی جلبکننده نداشت

روزهای یکشنبه سوّم اسفند ودوشنبه چهارم اسفندماه

سوّمین دوره مُسابقات بین المللی فوتبال جوانان

جام والاحضرت همایون ولایت عهد

باهمکاری بانک عُمران

بشرح زیرانجام خواهد شد :

یکشنبه ۳ اسفند

شیراز ـ استادیوم تاجگذاری	ساعت	اهواز ـ استادیوم ولیعهد	ساعت
کره‌جنوبی ـ لهستان	۱۳	نوجوانان ایران ب ـ یوگسلاوی	۱۳
نوجوانان ایران آ ـ شوروی	۱۴/۴۵	ایتالیا ـ مجارستان	۱۴/۴۵
جوانان ایران آ ـ برزیل	۱۶/۳۰	جوانان ایران ب ـ چکسلواکی	۱۶/۳۰

دوشنبه ۴ اسفند

شیراز ـ استادیوم تاجگذاری	ساعت	اهواز ـ استادیوم ولیعهد	ساعت
نوجوانان ایران آ ـ لهستان	۱۳	یوگسلاوی ـ چکسلواکی	۱۳
برزیل ـ شوروی	۱۴/۴۵	نوجوانان ایران ب ـ مجارستان	۱۴/۴۵
جوانان ایران آ ـ کره‌جنوبی	۱۶/۳۰	جوانان ایران ب ـ ایتالیا	۱۶/۳۰

دوستداران ورزش فوتبال میتوانند بلیط ورودی را از شعب بانک عُمران درشهرستانهای شیراز واهواز تهیّه فرمائید .

بانک عُمران ، پیشرو تشویق ورزشکاران وعلاقمندان ورزش ایران

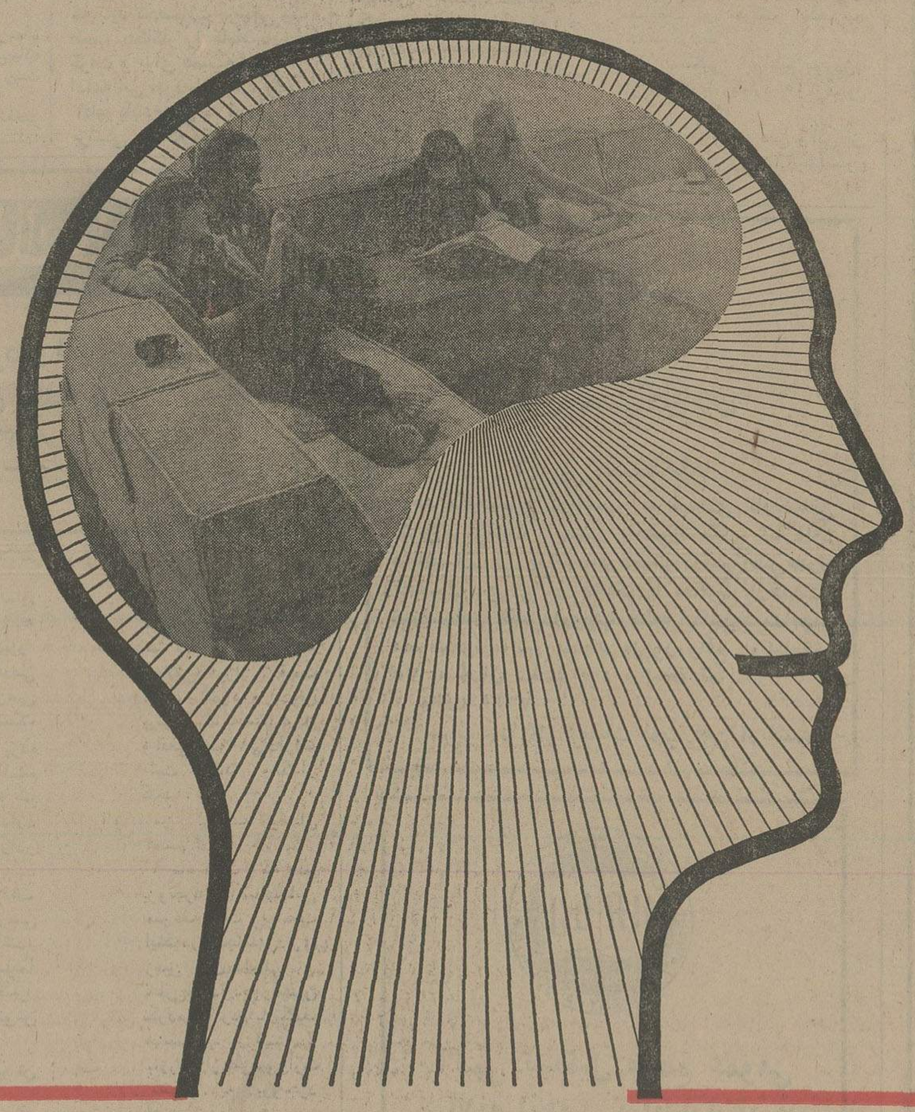

همه درفکر تأمین آسایش خانواده اند

باپس انداز در بانک عُمران آسایش خانواده شما بهتر تأمین میشود

از: دکتر محمد مهدی‌موحدی

آقای پاینده، چرا از پزشکان انتقاد میکنید

هادی خرسندی

قضیه سواره و پیاده

نماینده رشت در مجلس پیشنهاد کرده‌اند که یک روز را در سال ، به نام«روزورزش» بگذارند و در این روز مردم را به پیاده روی دعوت کنند! طبق این راحل نماینده‌رشت ، تمام پیاده‌روی های‌اهالی‌محترم، در طول سال ، وسگدوزدن‌های اصغرآقا دنبال تاکسی‌واتوبوس، از این تاریخ « مالیده » اعلام می شود .

همچنین ، پیاده‌روی درراهرو های ادارات ، بالا و پائین‌رفتن از پله های دادسرا ، دویدن دنبال مقامات مملکتی برای‌تقدیم عریضه و فرارازدست‌فروشندگان بلیط بخت‌آزمائی بعد از این جزو عملیات ورزشی حساب نمی شود .

نماینده مجلس بایددردمردم را بداند و به فکر رفاه‌وآسایش و صحت و سلامت آن‌ها باشد. آقای نماینده رشت هم از وقتی به وکالت رسیده‌اند ، مشاهده کرده‌اند که مردم همه با اتومبیل شخصی ورانده اختصاصی سرکارشان می روند و برمی‌گردند و به کلی دورپیاده‌روی‌را خط کشیده‌اند .

به همین دلیل، ایشان‌انگشت روی نقطه حساس قضیه گذاشته‌اندوبرای حفظ سلامت ورعایت بهداشت مردم نسخه پیاده‌روی را تجویز فرموده‌اند. دردما همین بود، درمانش هم که الحمدالله‌مشخص شده .حالا باید ایشان هرچه زودتر تاریخ روز مورد نظر راهم معلوم کنند تا گیوه هایمان راور بکشیم‌واگر آب خوردن دستمان است ، بگذاریم زمین و پیاده‌راه بیفتیم، بلکه به یک جائی برسیم .

در مورد اینکه کدامیک‌از روزهای سال را به عنوان روز پیاده‌روی انتخاب کنیم ، بنده روز تاسیس شرکت واحد اتوبوسرانی را پیشنهاد کردم، اما اصغرآقا می گوید روزی‌که برای نماینده رشت اتومبیل خریده‌اند ، مناسب‌تراست .

حالا برای من سئوالی پیش آمده که با اصغرآقا در میان می‌گذارم . دارم فکر می کنم‌که نماینده محترم رشت ، که سال‌هاست خودشان نویسنده واهل قلم هستند و توی همین روزنامه اطلاعات با ما همکاری می کنند ، پیشنهاد به این خوبی را چرا قبلا در مطبوعات مطرح نکرده‌اند و صبر کرده‌اند حالا که نماینده‌شده‌اند،مطرحش می کنند ؟

اصغرآقا می گوید :

ـ آقا ، برای‌اینکه‌آن‌موقع‌ها، خودشان‌هم جزو پیاده‌ها بودند. اگر این حرفرا می‌زدند،مجبور بودند خودشان‌هم ، همراه دیگران پیاده روی‌کنند .

می‌گویم ـ اصغرآقاجان،مگر حالا اگر قرار باشد مردم‌پیاده روی کنند ، آقای نماینده رشت خودشان نمی آیند ؟

اصغرآقا می گوید ـ نه‌خیر آقا ، راننده‌شان را می‌فرستند!

آقای ابوالقاسم پاینده که‌یکی از نویسندگان خوب اطلاعات است ، معلوم نیست چه‌دشمنی و عنادی با پزشکان و دنیای پزشکی دارد که از هر بهانه‌یی برای تاختن به جامعه پزشکان سود میبرد تا بانیش قلم و نثر شیوا و دلنشین خود که از چاشنی طنز مایه دارد پزشکان را به باد انتقاد بگیرد .

باین ترتیب آقای پاینده‌اعتماد بیماران را ازپزشک سلب‌میکند و آنان را به «علف خواری»و «خام‌خواری» تشویق میکند ، تا بتواند مردم را به دنیای غیر طلائی هزاران‌سال پیش‌باز گرداند .

بنظر آقای ابوالقاسم پاینده، مردمانی‌که‌در عصر حجرزندگی میکردند ،بخاطر اینکه هنوز آتش کشف نشده بود و آنان «خام‌خوار» و «علف خوار» بودند هرگز ناراحتی جسمی پیدا نمیکردند،تا گرفتاریزشکان طماع و پول پرست شوند !

آقای پاینده بدنبال‌انتقاد شدید از پزشکان ، معتقداست که‌باید طب سنتی را مجدد رواج‌دادو «شاگرد عطارها» را به دانش پزشکی آشنا کردتادیگر مملکت این همه بودجه‌صرف تحصیل پزشکان تحصیل کرده نکند .

بی مهری و دلخوری آقای ابوالقاسم پاینده‌نسبت‌به‌پزشکان از زمانی‌شروع شد که‌متاسفانه یک‌پایشان‌آسیب دید،باوجودی که یکی از بهترین جراحان شکسته بند ، به مداوای آن پرداخت ، ولی‌متاسفانه بعلت عوارضی که پیش آمد ، درمان پای آقای پاینده مدتی به‌درازا کشید ، همین‌مساله موجب‌شد که آقای پاینده کتاب بی بدیل «جناب دکتر ریش» را بنویسد. چون پزشک معالج «ریش انبوهی داشت و میتوانست دست آویز نویسنده قرار گیرد !

آقای پاینده در این کتاب ، تا آنجا که توانسته ، به پزشک معالج خود و حرفه پزشکی تاخته است . از آن تاریخ به بعد هم همیشه پزشک و علم پزشکی مورد تنفر ایشان قرار گرفته است .

یکی دیگر از مواردی که ابوالقاسم پاینده در مقاله‌اش به آن اشاره کرد ، این بود که اگر پزشکی در معالجه مریض اشتباه کرد،چرا فقط درتهران تا مدتی حق طبابت ازاوسلب میشود در حالی که این‌پزشک خطاکار نباید حتی در روستا هم مریض را مداوا کند ؟

یعنی آقای پاینده معتقد است که باید تحصیلات پزشکی یک طبیب خطاکار را کاملا نادیده گرفت و برای همیشه او را از ادامه این حرفه‌بازداشت ؟یعنی آقای پایندمحتی به قوانین‌نظام پزشکی هم که یک مرجع صلاحیتدار از نظر طبابت میباشد ، اعتراض میکند و آن را قبول ندارند ؟

بهرحال معلوم نیست آقای پاینده که این چنین لبه تیز انتقاد را بطرف پزشکان گرفته است ، خدای ناکرده درمواقع بیماری حاضر است خود و خانواده‌اش را به «دکتر علفی» ها بسپارد و با دارو های علفی معالجه شود و یا وقتی از «خام‌خواران» دفاع میکند ، خودش حاضر میشود به خام‌خواری‌روی آوردتاازبیماریها مصون بماند؟

اگر این کار را نمیکند ، پس دیگر چرا تبلیغ خام میکند ؟

تاکید میکنم که من دربینش خاص و قلمشیوای آقای‌پاینده در مسائل اجتماعی تردیدندارم ومعتقدم‌که‌ایشان ازنویسندگان سطح بالای مطبوعات ما است، ولی معتقدم که انتقاد وبدبینی بیش از حد ایشان نسبت به پزشکان و حرفه پزشکی ، مستدل و منطقی نیست .

دونامه‌ازجوانان اردبیل و کرمان

دیپلمه‌های‌اردبیل

درشهر اردبیل، دانشگاه یا موسسه عالی وجود ندارد تا دیپلمه های این شهر بتوانند برای ادامه تحصیلات ازآن استفاده کنند . درنتیجه ، جوانانی که خواهان تحصیلات عالی هستند. باید بتهران یا شهرهای دیگر بروند واین مساله مشکل بزرگی برای آنان بوجود می‌آورد . ازطرفی شهرستان اردبیل فاقد امکانات تفریحی نظیر کاخ جوانان و سالن تاتر برای مردم است . باوجودیکه‌اردبیل یک شهر توریستی است و همه‌ساله عده زیادی‌برای سیاحت باین شهر می‌آیند ، مسئولین امر باید توجه بیشتری باین شهر بنمایند .

جوانان اردبیلی زباله دانی درکرمان

درکنار ساختمان کاخ جوانان کرمان ، زمینی وجود دارد که دور آنرا دیوار کشیده‌اند ، درواقع این قطعه‌زمین بزرگ تبدیل به زباله‌دانی شهر شده است ،از تمام نقاط شهر آشغال رامی‌آورند و در این‌زمین کمکنار دیوارکاخ جوانان قراردارد میریزند، در حالیکه شهرداری میتواند ازاین زمین برای ایجاد پارکینگ یا پارک تفریحی استفاده کند که‌هم بر زیبائی شهر افزوده شود وهم آنهائیکه به کاخ جوانان میروند مجبور نباشند بوی زننده زباله ها را تحمل کنند !

اعضای کاخ جوانان‌کرمان

بحث وانتقاد

درفعالیت‌های خانه‌سازی دست بخش خصوصی راکوتاه کنید

دکتر محمدجعفر موید

برای حل مشکل‌مسکن ، وزارت مسکن‌وشهرسازی باید وظیفه ساختمان سازی و گسترش مسکن را بعهده بگیرد . در واقع دولت باید زمین های خارج ازمحدوده را به وزارت مسکن واگذار کند ، تا این وزارتخانه با امکاناتی که در اختیار میگیرد کار آپارتمان سازی را شروع کند .

برای این منظور باید وزارت مسکن نیروی انسانی لازم از مهندس و متخصص گرفته تا کارگر جزء را به استخدام درآورد . با تسهیلاتی هم که دولت‌ازنظر تامین مصالح در اختیار این وزارتخانه‌قرار میدهد کارساختمان سازی با سرعت بیشتری پیش خواهد رفت . از همه مهمتر ، ساختمانها با قیمت ارزانتری برای دولت تمام میشود و خریداری یا اجاره آنها برای‌مردم امکان پذیر میشود ، اما در اجرای این برنامه بهیچوجه نبایدبخش خصوصی را دخالت داد،چون در آنصورت بخاطر سود سرشاری که شرکت های خصوصی انتظار دارند قیمت تمام شده ساختمان بسیار گرانتر تمام میشود . و اغلب مردم قدرت خرید آنها را پیدا نمیکنند .

ازطرفی ، دولت میتواند با جلوگیری از مهاجرت شهرستانیها به تهران ـ میزان تقاضا را برای مسکن کاهش دهد . برای این منظور وزارت تعاون و امور روستاها باید در مناطق روستائی کارگاه های کوچک تاسیس کند ، تا کشاورزان در موقعی که روی زمین‌کار نمیکنند مجبور نباشند به شهرها کوچ نمایند .

این برنامه از یکطرف روستائیان راوادار میکند تخصصی‌درزمینه کارهای تولیدبدست آورند ودرآمدشان بیشتر شود و از طرف دیگر مانع مهاجرت آنان به‌تهران و شهرهای بزرگ دیگر میشود که بنوبه خود کمک موثری برای بهبود وضع مسکن در تهران است ، چون از تعداد متقاضیان مسکن بمیزان قابل توجهی کاسته میشود .

نقاب خیانت

بقیه ازصفحه ۲٤

باری اربعین حزن‌آمیز وغم‌انگیز همچنان یادآور فاجعه خونین کربلا و مجسم کننده آن‌صحنه پررنج وبلا است . دراین روز هم می‌بینید کمسرشک ماتم و اندوه از دیدگان هواخواهان بیشمار حسین (ع) روان ودرعین حال تحسین و تجلیل از آن بزرگوار ولعن ونفرین برکوفیان غدار ورد زبان است . اینکه گفته‌اند تاریخ آئینه عبرت است،راست گفته‌اند : سال شصت و یک هجری ، برسیدالشهدا (ع) و خاندان و یاران وفادارش گذشت ، چنانکه برعمروسعد و ابن‌زیاد ویزید ، ولی باید دید تفاوت ره از کجاست تا بکجا...

دهنوی نخستین انتخاب شده

بقیه‌از صفحه۷

۳ـ حسن نیکزاد ازکرمانشاه با رکورد ۱۷۵کیلو (۹۵ + ۸۰) .

خروس وزن : ۱ـ فیض‌الله ناصری از تهران با مجموع ۲۲۷٫۵ کیلو (۱۳۰ + ۹۷٫۵) ۲ـ حسن حکیمیان از اصفهان با رکورد ۲۲۲٫۵ کیلو (۱۲۵ + ۹۷٫۵) ۳ـ عبدالرضا سلیمانی از مسجد سلیمان با رکورد ۲۰۰ کیلو (۱۱۲٫۵ + ۸۷٫۵) ٤ـ حسن نصیری از اصفهان با رکورد ۲۰۰ کیلو (۱۱۲٫۵ + ۸۷٫۵).

پروزن : ۱ـ روح‌الله‌اندوهی از همدان با رکورد ۲۲۵ کیلو (۱۲۵ + ۱۰۰) ۲ ـ داراب کاکولکی از مسجد سلیمان با رکورد ۲۲۰کیلو (۱۲۵ + ۹۵) سبک وزن : نصرالله‌دهنوی با رکورد۲۹۰کیلو (۱۶۲٫۵ + ۱۲۷٫۵)

میان وزن : ۱ـ محمد رضا آئینی از کرمانشاه با رکورد ۱۱۵ کیلو در یکضرب‌درحرکت دوضرب حذف شد ، قربانی شرکت کننده دیگر از دور مسابقات در حرکت یکضرب حذف گردید .

میان‌سنگین: ابراهیم پوردژم از تهران با رکورد ۳۱۵ کیلو (۱۸۰ + ۱۳۵)

سنگین وزن : علی والی از تهران با رکورد ۳۲۰ کیلو (۱۹۰ + ۱۳۰)

چهل سال قبل درهمین روز

جشن وصول راه آهن شمال درایستگاه طهران

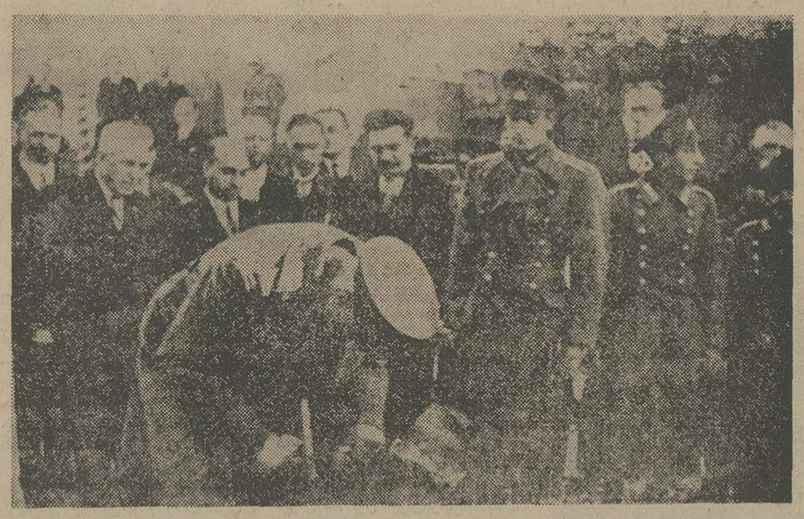

در ایستگاه قطار راه‌آهن ، محلی که مسافرین سوارترن‌میشوند بطهران وارد شده‌اند با اعلام این حقیقت مسرت‌بخش برشادمانی و تشکرات اهالی پایتخت و عموم‌مردم کشور شاهنشاهی می‌افزاید.دراین هنگام بموردمیاندیشرفعرض‌پیشگاه مبارک برسانند که تاکنون آنچه تنها بمصرف ساختمان این خط رسیده صرف نظر از قسمت بهره‌برداری و خرید وسائل نقلیه راه‌آهن معادل ۸۱۰٫۵۸۸٫۰۰۰ ریال است که حساب آن‌به‌کیلومتر به اقتضای اختلاف قطعات از قرار هرکیلومتری حداقل ٦۰۲٤۲۰ریال وحداکثر کیلومتری ۵۰٦۰۰۰۰ ریال میباشد .

آخرین مهره

اعلیحضرت همایون شاهنشاهی در جواب رابرت آقای وزیر طرق از وصول راه‌آهن شمال بطهران ابراز مسرت فرمودند و سپس به داخل‌خط تشریف‌فرما شدندتاآخرین پیچ‌ومهره خط آهن شمال‌رابدست مبارکشان محکم فرمایند .دومهره طلا و نیز یک نیچی طلا درجعبه زیبائی از چرم که مکل‌به تاج سلطنتی‌بود قرار داده شده و در دست آقای وزیر طرق بود .ایشان جعبه را پیش آوردند . اعلیحضرت همایون شاهنشاهی یکی از دومهره را بدست مبارکشان روی پیچ آخرین خط شمال قراردادند و با آچار مخصوصی آن را محکم فرمودند . سپس آقای وزیر طرق جعبه‌راحضور والاحضرت همایون ولایتعهد بردند ومهره دیگر را والاحضرت ولایتعهد در طرف‌دیگر همان خط بدست مبارکشان با آچار مزبور محکم فرمودند . در تمام این مدت فریاد شعف ومسرت و کف‌زدن ممتد حضار در فضای ایستگاه طنین انداز بود،همه‌شادی میکردند و مسرور بودند که امروز موفق به درک چنین افتخار بزرگی شده و می‌بینند شاهنشاه ایران در همان محلی که ۹ سال و نیم پیش اولین کلنگ بنای راه‌آهن‌رابرزمین نواختند امروز آخرین مهره خط آهن شمال را که تصور وصول آن بطهران از قوه عقلیه عموم خارج بود محکم وبدین وسیله افتتاح راه‌آهن شمال را اعلام فرمودند .

عبور قطار ها

چند متر دورتر از محلی که آخرین مهره‌های‌خط محکم گردید نوار سه رنگی طرفین خط آهن کشیده شده بود و قطار های راه‌آهن بیرون ایستگاه منتظربودند تا آنکه ذات‌مبارک شاهنشاهی با قطع نوار مزبور اعلام افتتاح خط آهن شمال را صادر فرمایند تا به ایستگاه وارد شوند. موکب ملوکانه بنوارسه‌رنگ نزدیک شدند واولین قطار راه‌آهن که‌لکوموتیو آن‌سیستم « گارات » و آخرین سیستم لکوموتیو های کوهستانی بود سوئی کشیدوبا‌ابهت‌مخصوصی پیش‌آمد و همین‌که شاهنشاه بزرگ ایران نوار راقطع فرمودند سریعتر پیش آمد ودرمیان‌هوراو کف‌زدنهای شدید حضار از جاوی ذات مقدس شاهنشاه عبور کردواز محوطه ایستگاه خارج شد.

« نقل از اطلاعات دوم‌اسفند۱۳۱۵»

نمایندگی جدید جنرال موتورز ایران در تهران

بمنظور گسترش شبکه نمایندگی و خدمات بعدازفروش برای دارندگان‌اتومبیل های شورلت ایران ، جنرال موتورز ایران آقای خلیل توکلی مدیر شرکت اتفاق را بعنوان نماینده رسمی فروش و سرویس اتومبیل های شورلت ایران منصوب کرد. در عکس بالا که در مراسم باشکوه افتتاح نمایندگی جدید جنرال موتورز ایران گرفته شده به ترتیب از راست آقایان جعفر اخوان رئیس هیات مدیره ـ آقای‌لوئی ویل کینگ مدیرعامل جنرال‌موتورز بران‌و آقای توکلی دیده میشوند .

آگهی استخدام

بانک ملی ایران تعداد ٦۰ نفر نگهبان‌که‌واجد شرایط زیر باشند ازطریق آزمایش استخدام مینماید :

۱ـ تابعیت ایران
۲ـ حداکثر سن ۲٦ سال
۳ـمتدین بیکی از ادیان (اسلام- مسیحی -کلیمی - زرتشتی)
٤ـانجام خدمت زیر پرچم
۵ـ نداشتن سابقه محکومیت کیفری
٦ـ حداقل قد ۱٦۵ سانتیمتر (بدون کفش‌وجوراب)
۷ـ عدم معروفیت به‌فساد عقیده واخلاق‌وداشتن بنیه قوی وتندرستی کامل
۸ـ دارابودن گواهینامه ششم و یاگواهینامه دوره ابتدائی باحداقل معدل ۱۲

داوطلبان واجد شرایط فوق میتوانند تاپایان وقت اداری روز۱۵اسفند ماه۱۳۵٤ تقاضای‌خود را با انضمام مدارك زیر بوسیله پست سفارشی باداره کارگزینی این‌بانك‌واقع درخیابان‌فردوسی ارسال دارند

۱ـ تقاضانامه باقید نشانی کامل
۲ـ دوبرگ رونوشت مصدق یافتوکپی شناسنامه
۳ـ دوقطعه عکس ٤×٦
٤ـ یکبرگ فتوکپی مدرک تحصیلی
۵ـ رونوشت‌یافتوکپی برگ پایان خدمت

بانك ملی ایران

آگهی استخدام

واحد ساختمانی آریاشهر به تعدادی کارشناس مترورزبرای‌مدت معینی باحقوق مکفی نیازدارد متقاضیان می توانندبادردست داشتن‌اصل‌مدرك تحصیلی .برگ‌پایان خدمت یا معافیت ازخدمت‌و شناسنامه عکس‌داروچهارقطعه عکس‌جهت‌انجام مصاحبه‌وآزمایش بواحد مزبور واقع درکیلومتر ۳۵ اصفهان ـشهرکرد مراجعه نمایند.

م‌الف ۷٦۸۸

سرپرست کل عملیات ذوب آهن آریاشهر

شرکت ملی ذوب آهن ایران

آگهی استخدام

واحد ساختمانی آریاشهر به تعدادی کارشناس مترورزبرای‌مدت معینی باحقوق مکفی نیازدارد متقاضیان می توانندبادردست داشتن‌اصل‌مدرك تحصیلی .برگ‌پایان خدمت یا معافیت ازخدمت‌و شناسنامه عکس‌داروچهارقطعه عکس‌جهت‌انجام مصاحبه‌وآزمایش بواحد مزبور واقع درکیلومتر ۳۵ اصفهان ـشهرکرد مراجعه نمایند.

م‌الف ۷٦۸۸

سرپرست کل عملیات ذوب آهن آریاشهر

الو، اطلاعات؟

مشکلات خود را با «اطلاعات» در میان بگذارید :

تلفن : ۳۲۸۲۷۷ هر روز باستثنای (پنجشنبه‌ها) از ساعت شش تاهشت و نیم بعد از ظهر .

الو ، من محمد باقرمشایخی هستم .
چند شب پیش بانفاق همسرم به سینمای‌مه‌بانو رفتم اتومبیل‌پارو خود را در ۱۰ قدمی سینماپارککردم وقتی ازسینمابرگشتم لاسیک یدک را بسرقت برده بودند می خواستم پیشنهاد و توصیه کنم هرکس‌ماشین پژودارد ولاستیک یدک رادر عقب ماشین می بندد بداخل صندوق عقب بیاندازد تا ازدسترسی سارقین در امان باشد. چراغ مقابل این سینما هم که محل پارکینگرا روشن میکند خاموش است .

الو ،من محمد علی آذرهوش هستم .
در مورد رفع مشکل مسکن من قبلا باطلاع مقامات عالی کشور رساندم . بهترین راه اینست که اجازه بدهند زمین های انفرادی خارج از محدوده را آزاد کنند بدون تعهد آب و برق‌ودیگر اینکه خانه هائی که دولت میسازد چون مردم قدرت پرداخت پیش قسط خانه‌هائی‌را که ٤۰۰هزارتومان به بالا بطور آپارتمانی۲۲ طبقه را ندارندپیشنهاد کردم اجازه دهند خانه ها ۲ـ ۳ـ ٤ـ اطاقه ویلائی ارزان قیمت ساخته شود و بدون پیش قسط به‌مستاجرین واقعی‌با گواهی‌ادارات ثبت اسناد واگذار کنند .

الو ، من یوسف وصال هستم .
٦ ماه است که در بروجرد کارساختمانی متوقف است به علت اینکه‌در آنجاشهرداری زمین های داخلی و خارج‌محدوده راتعیین نکرده و مردم بلاتکلیف هستند و یا اینکه ٤ بازرس از طرف‌وزارت کشور به بروجرد اعزام شده‌اند هنوز وضع بلاتکلیف است.

الو ، من پوران نیرومند هستم .
ساکن تهران هستم‌یک ماه و نیم پیش خانه‌ها رابلاکزدند ولی‌چهار خانه مانده‌به خانه من پلاکزدن راقطع‌کردند هرچه نامه به نشانی من میرسد چون خانه فاقد پلاک است ، نامه هارا عودت می دهند.

گشایش شعبه کریمخان زند

بانك رفاه کارگران

باطلاع میرساند شعبه کریمخان زندبانک رفاه‌کارگران بموجب اجازه‌نامه شماره ۱۷۸٤ نب مورخ ۱۰٫۷ر۱۳۵٤ بانک مرکزی ایران ازدوم اسفند ماه جاری افتتاح‌گردیده وآماده انجام امور بانکی میباشد.

نشانی : خیابان کریمخان زند ـ نبش خیابان خردمند شمالی

م‌الف ۲٤۳۹۸

انجمن کتابداران ایران
اکتا ILA IRANIAN LIBRARY ASSOCIATION 1966 ۱۳٤۵

آگهی تشکیل مجمع عمومی سالانه انجمن کتابداران‌ایران

از کلیه اعضای انجمن کتابداران ایران دعوت می‌شوددر دهمین مجمع عمومی سالانه انجمن که در ساعت ۱۰٫۵ صبح روز ۵شنبه چهاردهم اسفند ۱۳۵٤ در تالار فروغی کتابخانه مرکزی و مرکز اسناد دانشگاه تهران برگزار خواهد شد حضور بهمرسانند .

دستور جلسه بشرح ذیل خواهد بود :
۱ـ گزارش هیات مدیره
۲ـ انتخاب رئیس و خزانه‌دار جدید .

۵۳۹۷
۵٤٫۱۱٫۲۵

آگهی مناقصه

شهرداری اردکان عملیات جدولبندی دو طرف بلوار چهارم‌آبان (جاده سنتو) بطول دو کیلومتر در ۸رشته جمعا ۱٦۰۰۰۰ متر طبق نقشه‌و مشخصات‌موجود در دفتر فنی استانداری یزد و مطابق نمونه‌ایکه از طرف شهرداری در مسیر بلوار انجام شده‌که شروع آن از پمپ بنزین بطرف شهر خواهد بود باشرایط زیر بمناقصه برگزار مینماید .

۱ـ مبلغ کل کار هشت میلیون‌ریال (۸۰۰۰۰۰۰ ریال) میباشد که در صورت لزوم تامیزان ۲۵ درصد اضافه یا کسر میگردد ـ

۲ـ داوطلبان شرکت در مناقصه بایستی قبلا به دفتر فنی استانداری مراجعه پس‌از دریافت برگ‌صلاحیت مبلغ هزاروپانصد ریال بحساب شماره ۱۵۱۲۳ دفتر فنی استانداری دربانکملی شعبه یزد پرداخت فیش بانکی‌رابه‌حسابداری‌دفتر تسلیم و اسناد مناقصه را دریافت دارند .

۳ـ پیشنهاد دهندگان مکلفند مبلغ ٤۰۰۰۰۰ ریال (چهارصد هزار ریال)بعنوان سپرده بحساب ۲۱٤٦ شهرداری در بانکملی شعبه اردکان واریز یا معادل آن ضمانت‌نامه بانکی بمدت دو ماه تهیه و ضمیمه اسناد خود نمایند .

٤ـ مدت انجام کار از تاریخ انعقادقرارداد شش ماه بوده که در صورت ابلاغ اضافه‌کاری بهمان‌نسبت بمدت قرارداد اضافه میگردد .

۵ـ پیشنهادات بایستی در دوپاکت‌الف‌وب‌لاکو مهره شده بشرح زیر:

پاکت الف محتوی برگ صلاحیت وفیش سپرده یا ضمانت نامه بانکی -اسناد ومدارك مربوطه مناقصه که کلا بمهر وامضاء پیشنهاد دهنده رسیده باشد .

پاکت ب- محتوی برگ پیشنهاد باامضاء و مهر پیشنهاد دهنده که با حروف و عدد وباخط خوانانوشته شده باشد : در ساعت ۱۰ صبح مورخ ۵٤٫۱۲٫۱۸ بدفتر شهرداری تسلیم ورسید اخذ گردد .

٦ـ پیشنهاد دهنده بایستی قبلا موقعیت و محل کارو میزان خاك ریزی و خاك‌برداری رادقیقامطالعه نموده و پیشنهاد خود را برمبنای هر متر طول‌جدولبندی طبق مشخصات و نقشه اعلام دارد .

۷ـ پیشنهادات واصله ده دقیقه بعد از ساعت۱۰ صبح همانروز در کمیسیون مربوطه باز و قرائت خواهد شد در صورتیکه پاکت الف ناقص باشد از بازکردن پاکت ب خودداری بعمل خواهد آمد و این قبیل پیشنهادات مردود میباشد ضمناحضور پیشنهاددهندگان در جلسه مناقصه آزاد است

۸ـ به پیشنهاد مبهم مخدوش ومشروط ویاحاوی حد اعتدال ترتیب اثر داده نخواهد شد بعلاوه شهرداری در رد یا قبول یك یاکلیه پیشنهادات مختار است

۹ـ سپرده نفرات اول و دوم و سوم تا عقدقرارداد بابرنده مناقصه مسترد نخواهد شد چنانچه برندگان اول تاسوم حاضر بعقد قرارداد نشوند سپرده آنان‌به ترتیب ضبط خواهد شد

۱۰ـ برنده مناقصه مکلف است موقع عقدقرارداد ضمانت‌نامه بانکی بمبلغ ۸۰۰۰۰۰ ریال (هشتصدهزار ریال) بمدت یکسال بعنوان حسن انجام کار تسلیم شهرداری نماید .

۱۱ـ کلیه هزینه های متعلقه از قبیل آگهی ـ مالیات ـبیمه و غیره بعهده برنده مناقصه است .

۱۲ـ سایر اطلاعات وجزئیات مربوط به معامله در اسناد مناقصه درج است .

شهردار اردکان ـ عباسی

۶ر۵۴۸۳۰ ـ ۲۷ر۱۱ر۵٤

آگهی مناقصه شماره

اداره کل آموزش وپرورش‌استان چهارمحال و بختیاری باتوجه بدستور شماره ۱٦۷۹۱ ـ ۸ر۱۱ر۵٤ معادل مبلغ ۸۰۰۰۰۰ریال‌کتب موردنیاز کتابخانه‌دبستانها را از طریق مناقصه خریداری می‌نماید متقاضیان میتوانند از تاریخ نشر این‌آگهی تاپایان‌وقت‌اداری روز ۹ر۱۲ر۵٤ به قسمت کارپردازی مراجعه صورت کتب وبرگ‌شرائط شرکت درمناقصه رادریافت دارند .

معاون اداری ومالی اداره‌کل آموزش‌وپرورش استان چهارمحال‌وبختیاری ـ علوی

سرزمین باستانی کره
از قبل از میلاد مسیح تا امروز

یکی از اولین رصدخانه‌های دنیا هنوز هم در «کیونگجو» وجود دارد

کره‌ای‌ها بیش از ۸۰ هزار الواحه چوبی برای ثبت تعالیم بودا حکاکی کرده‌اند

سرزمین کره چندین بار مورد حمله و اشغال بیگانگان قرار گرفت

امروز کره جنوبی یکی از پر تحرک‌ترین ممالک جهان سوم است

هنگامیکه هواپیما برباند فرودگاه «کیمپو» در سئول می‌نشیند به خوبی می توان صف آتشبار های ضد هوایی محیط برتوپهای صحرایی را در اطراف مشاهده کرد . حضور این سلاحها به منزله شهادتی صامت و خاموش برای یادآوری نیازی است که جمهوری کره جنوبی به حمایت ازخود دارد،زیرا « کره» کشوری است که بیش از حدودی ناچیز و قابل چشم پوشی در معرض گزند تندباد های تاریخ قرار گرفته است .

بعنوان شبه جزیره‌ای کوهستانی که از جنوب تا پنجوری‌امتدادمییابد و ازشرق وغرب میان چین وژاپن قرار گرفته کره همواره برای این دو قدرت همسایه دارای‌اهمیت سوق‌الجیشی بوده است .

حتی نیم قرن پیش از آنکه عیسی مسیح مواعظ خود را در بیت المقدس آغاز کند ، مدافعان سرزمین پادشاهی «کوگوریو» در تلاش بودند تا تجاوزات پادشاهان چینی‌سلاله های «سوی» و «تانگ» را دفع کنند . این تجاوز ها هنگامی روی داد که قبل از آن «کره» باستانی گلتی های تیره «هان» را بیرون رانده بودند . (کلنی های مذکور در حوالی۱۰۸قبل از میلاد در بخش شمالی شبه جزیره‌مکره‌مستقر شده بودند) .

وحدت نخستین

اما اتحاد شبه جزیره کره بعنوان سر زمینی برخوردار از یگانگی سیاسی تقریبا تا سال ٦٦٦ میلادی ، یعنی پس از آنکه قلمرو های پادشاهی سه‌گانه «سیلا» و «پایکچ» و «کوگوریو» بخوبی قوام و استقرار یافتند جامه عمل نپوشید .

طی مدتی نزدیک به ۳۰۰ سال بعد از حصول اتحاد نخستین ، پادشاهی «سیلا» با پایتخت خود در «کیونگجو» (شهری که امروز یکی از عمده‌ترین‌مراکز فرهنگی کشور است) ـ فرمانروایی خود را ادامه‌دادتا آنکه رهبری‌شورشی بنام «وانگ گون» در ۹۱۸ میلادی امپراطوری سیلا را مضمحل ساخت و به جای آن سلسله پادشاهی «کوریو» را بنیان گذاشت .

در طول فرمانروایی ٤۷۵ ساله‌سلاطین «کوریو» سربازان آن برای دفع حملات تجاوزکارانه که از جانب تاتار ها و مغول ها صورت گرفت وارد کارزار شدند ولی عاقبت در برابر یورش‌انبوه سپاهیان درنده خوی« قبیلای قآن» شکست خوردند .

پیمان صلحی در ۱۲۷۰ برپادشاه وقت «کوریو» تحمیل شد.امادر پایان قرن چهاردهم مغول ها بوسیله سپاهیان‌چینی از شرق‌آسیا رانده شدند و ژنرال « یی ـ سونگ ـ جی» که یکی از سرکردگان جناح چینی«مینگ» بود ـ فرمانروایی خودشرا برکره مستقر ساخت و نام آن را «چوزون»گذاشت این نام امروزه متغلق به یکی از مدرن ترین هتل های کره است .

ریشه‌های عمیق فرهنگی

فرهنگ‌کره‌ای‌درطول دوران های فرمانروایی پادشاهان «سیلا» و «کوریو» شکوفایی یافت . مردمان کره در آن ادوار تاریخی مدعی اختراع و استفاده از نخستین حروف چاپی فلزی بوده‌اند .

اولین رصدخانه‌های نجومی‌دنیا هنوزهم در «کیونگجو» باقی‌مانده است. کره‌ایهای عصر «کوریو» بیش از ۸۰ هزار لوح چوبی برای ثبت ونشر تعالیم بودا حکاکی کرده‌اند .

علاوه براین شکل‌های ظریف وزیبای ظروف و سایر اشیاء چین عصر «کوریو» که‌مخصوصا بخاطر رنگ سبز روشن خود مشخص میشوند هنوز هم در تمام پهنه دنیای هنر موردستایش قرار میگیرند.

ژنرال «یی» پایتخت خود را به شهری که امروز به «سئول» تبدیل شده است منتقل کرد و رسوم وتعالیم اخلاقی بودایی و کنفسیوسی را بعنوان ضوابط رفتار ملتی که رفته رفته ظهور خود را نمایان میساخت معین نمود. همچنین در عصر اوبود که الفبایی مصوت بنام«هانگوال» برای زبان کره‌ای بوجود آمد و

منظره عمومی شهر سئول پایتخت کرمجنوبی

نفر واشاعه پیدا کرد.

مهاجمان دوباره می‌آیند

در ۱۵۹۲ تجاوز دیگری روی داد.

این‌بار قدرت متجاوز عبارت از ژاپنی ها بودند که در تلاشی ناموفق کمر به فتح کشور چین بسته بودند . در ۱٦۲۷ومجددا یازده سال بعداز آن نوبت به «منچو» هارسید که کره رامورد تجاوز قرار دهند . بادر نظر گرفتن این‌تجارب‌مکرر وناگوار، تعجب‌آور نبودکه کره به انزوا روی آوردو بعنوان امپراطوری «هرمیت» شهرت یافت .

این انزوای بین‌المللی ادامه یافت تاآنکه کره با اکراه و بی‌میلی‌دروازه‌های خودرا در۱۸۷۸ بروی ژاپن گشود . معهذااین کار هنگامی صورت گرفت که پیش از آن یک سلسله پیمان‌های دوستی و بازرگانی میان کره و آمریکا (۱۸۸۲) و قدرت های بزرگ اروپایی بامضاء رسیده بود .

مدت درازی از گشوده شدن دروازه های کره بروی دشمن دیرین آن نگذشته بود که‌شبه جزیره» بصورت میدان رقابت های روسیه و چین و ژاپن درآمد و عاقبت کار بدانجاکشید که ژاپن در ۱۹۱۰ کره را به خاک خود ضمیمه کرد و آنرا تا۱۹٤۵ بصورت بخشی از امپراطوری ژاپن در آورد .

دوره ۳۵ ساله استثمار کره بوسیله ژاپن که متعاقب الحاق ۱۹۱۰ آغاز شد تجددو پیشرفت کرمرابتاخیر انداخت و یادگار های شوم این دوره همچون داغ‌های دردناک برذهن وروح کره‌ای‌هایی که امروزه بیش از ۳۰ سال عمر دارند نقش بست . یکی از عواقب مهم‌مهاجرای‌الحاق ظالمانه کره به ژاپن عبارت از آشفتگی و ناآرامی روابط دو کشور بوده است . اهمیت این مسئله راهنگامی میتوان بهتر دریافت که بدانیم ژاپن بزرگترین طرف وشریک بازرگانی خارجی کره جنوبی و درعین حال منبع عمده سرمایه‌گذاری های‌خارجی، در کشور کره است .

تقسیم یك ملت

بعداز پایان یافتن جنگ دوم جهانی تجزیه و تقسیم کره به وسیله قدرت های خارجی که شبه جزیره را درگیرودار رقابت ها ومناقشات خودشان بصورت قطعه‌های ناهمنام دو حکومت متعارض درآورده بودند بعنوان یک واقعیت ناگوار جامه عمل بپوشید. محصول تلخ کشمکش قدرت های‌خارجی‌چیرگی‌حکومت کمونیستی جمهوری دمکراتیک خلق کره در شمال ورژیم فاسد وناصالح «سینگمان‌ری» درجنوب بود. تاسال ۱۹٦۱ که‌مارژنرال پارک چونگ هی باگروهی از افسران نیروهای زمینی‌ودریایی که‌از هرج ومرج حاکم برکره جنوبی خشمگین بودند قدرت حکومتی را بدست گرفت . ملت کره هنوز فرصت داشت تا با آهنگی قابل‌توجه بسوی‌پیشرفت قدم بردارد .روی‌کار آمدن‌دولت ژنرال پارک به معنای پایان‌یافتن دوره‌ای بود که در خلال آن ، بی‌لیاقتی رژیم سینگمان ری‌مبارزه و تقلای ۳۰ میلیون نفر مردمان کره جنوبی را تا سال ها بعداز آنکه کشورشان در مدار ۳۸ درجه دچار تجزیه گردید و از بخش تحت‌سلطه کمونیست های شمالی جدا افتاد . دائما دچار ناکامی میکرد .

پرزیدنت «پارک چون هی»رئیس جمهوری کره جنوبی

ژنرال پارک بعدا از خدمت ارتش کناره‌گیری کرد و در ۱۹٦۳ با اکثریت عظیم آراء مردم در انتخابات ریاست جمهوری کره به پیروزی رسید. وی هنوز هم دراین مقام باقی است و مردم کره از برگزیدن او به ریاست جمهوری دچار پشیمانی نشده‌اند.

سال های زمامداری پرزیدنت پارک را دو رشته تحولات مهم از جنبه‌های اقتصادی وسیاسی مشخص ساخته است . ازجنبه اقتصادی کره جنوبی‌در این‌مدت خودرا بعنوان یکی از پرتحرک ترین ممالک جهان سوم به دنیا شناسانده است . رشد اقتصادی کره و مخصوصا آهنگ صنعتی شدن آن بطور متوسط باشاخص قابل ستایش ۸ در صد درهرسال بدون وقفه ادامه یافته است . ارزش مبادلات بازرگانی کره جنوبی کمتا اندکی بیشتر از یک دهه پیش حتی به۵۵ میلیون‌دلار درسال نمیرسید .

درسال گذشته تارقم شگفت‌انگیز بالاتراز ۵ میلیارد دلار افزایش یافته است . اما از جنبه‌سیاسی مطمئنا واقع بینانه نخواهد بود اگر ادعا کنیم که کره جنوبی در طول دوره مورد بحث از همان اندازه آرامش و ثبات و هماهنگی کدر زمینه اقتصادی وجود داشته است و هنوز هم وجود دارد برخوردار بوده است . خطر تجاوز از جانب رژیم کره شمالی که برخی از اشخاص ساده لوح آن را نابخردانه برکاغذی‌نامیده‌اندهنوز هم‌برای کره جنوبی وجوددارد. تجارب تلخی نظیر کشف شدن تونل هایی که بدست عوامل کمونیست تازیر منطقه بیطرف درمدار ۳۸ درجه حفر شده و طبق عقیده کار شناسان نظامی بقدرکافی ظرفیت دارد تا لشکر های کاملی از سپاهیان کمونیست را باسازوبرگ و ادوات‌گوناگون رزمی طی مدتی بسیار کوتاه به کره جنوبی برساند و ماجرای غم‌انگیز سوء قصد مسلحانه که در اوت۱۹۷٤ بدست یکی ماجرا جویان‌علیه‌پرزیدنت‌پارک صورت گرفت اما به قتل همسر وی ، یعنی بانوی اول جمهوری کره منجر گردید .

رویداد هایی بوده‌اند که‌وقوع آنها مستقیما بزیان ثبات‌و آرامش کشور بوده‌است .

در برابر تاثیر زیان آور وقایعی ازاین قبیل برامنیت و سلامت سیاسی و اجتماعی جمهوری‌کره‌اقدام پرزیدنت پارک درمورد برقرار کردن مقررات مربوط به وضع فوق‌العاده در سراسر کشور کاملا قابل‌درک بوده است .

تمام هیاهوی خرده‌گیرانی که دولت پرزیدنت پارک را بخاطر برقرار کردن حالت فوق‌العاده و عوارض اجتناب ناپذیر آن از قبیل لغو آزادی های دمکراتیک و اختناق مطبوعات و غیرملامت کرده‌اند ازجانب‌محافل و اشخاص بوده است‌که بهیچوجه بااحوال واقعی کره جنوبی و نیاز های آن آشنایی ندارند .

ارزیابی ثمرات کوشش های گوناگونی که تاکنون از جانب دولت پارک درراه اعاده یگانگی کره جنوبی و کره شمالی بعمل آورده هنوز تا حدود زیادی دشوار است . با اینحال راجع به یک نکته میتوان با اطمینان داوری کرد : در حالیکه کره جنوبی و کره شمالی هردو طی سال‌های متمادی اخیر کشمکش دوران صلح‌خودرا دنبال‌کرده‌اند بااینحال جمهوری کره مقام خود را بعنوان یکی از پیشرو ترین ممالک جهان سوم برشالوده‌ای استوار متکی ساخته است .

سرمایه‌های خارجی در کره جنوبی

نیروی انسانی ماهر کره درسالهای اخیر افزایش یافته است

قانون جلب سرمایه‌های خارجی امتیازات زیادی برای سرمایه گذاران قائل شده است

کره‌جنوبی سیاست دروازه های باز را برای ورود سرمایه‌های خارجی اجرا می کند

یکی از عوامل مهمی‌که درتوسعه‌اقتصادی کره‌دخالت دارد استفاده موثراز سرمایه‌خارجی‌است.

درسال ۱۹٦٤ قانون جلب‌سرمایه خارجی که تنوع‌جنبه های مالیاتی چشمگیری داشت درکره به‌تصویب رسید. این قانون امتیازات ویژه‌ای برای سرمایه‌های خارجی پیش بینی کرده‌و اعاده سرمایه‌اصلی راضمانت نموده‌و تضمین های عقلائی نیز برای بکاربردن سودها به‌منظور سرمایه گذاری‌در نظر گرفته‌است .

درسال ۱۹۷٤ کل‌سرمایه‌های خارجی‌که‌تاآن تاریخ‌وارد کره شده بودبه ۵٦۰۰ میلیون دلار میرسیدکه ازآن جمله ۷۰۰ میلیون دلاربصورت سرمایه گذاریهای مستقیم خارجی‌بود.

شرایط مساعد برای ورودسرمایه‌های خارجی درکشور کره چنان است‌که به‌جلب وجوه معتنابه‌موردنیاز درزمینه‌ایجاد صنایع سنگین‌و شیمیایی پرتحرک‌وجامع‌الاطراف کمك فراوان خواهدکرد.

دولت کره بابکاربردن روشی مثبت سرمایه‌گذاری خارجی رادررشته‌های صنایع سنگین‌و شیمیایی واز جمله الکترونیك ـتولید ماشین‌آلات ـ فلزات ـکشتی سازی و پتروشیمی تشویق کرده است .دراین بخش ها طبق قوانین جمهوری کره‌جنوبی مشارکت خارجیان دراستملاك سهام‌سرمایه تامیزان صددرصد مجازاست .درمورد ابعاد سرمایه سطح حداقلی که‌برای هرطرح بطورکلی قابل قبول شمرده میشود ۲۰۰ هزار دلار است. اما درزمینه‌های الکترونیك و ساخت ماشین‌آلات درصورتی‌که عملی نبودن طرح از لحاظ اقتصادی قابل‌قبول باشد سطح حداقل سرمایه‌گذاری خارجی برای‌هر طرح تایکصد هزار دلارنیز مجاز شمرده میشود.

علاوه برآنچه که‌گفته‌شد قانون جلب‌سرمایه های‌خارجی، دارایی و منافع سرمایه‌گذاران مذکور رانیزتضمین میکندو همچنین در مورد ترتیبات مربوطبه‌واگذاری اصل وفرع سرمایه نیز سیاست‌آزادمنشانه‌ای دارد.

مالکیت سهام سرمایه برای خارجیان در موارد زیر میزان ۵۰ درصد یعنی براساس مشارکت ۵۰ـ۵۰ مجاز است:

ـطرح‌هایی‌که در مناطق صادرات آزاد طبقه‌بندی‌میشوند.
ـطرح های مربوط به تکنولوژی پیچیده و پیشرفته.
ـشرایطی‌که‌درآنها تنوع منابع سرمایه‌گذاری خارجی وجود دارد.
ـصنایع الکترونیك‌و ماشین‌آلات در شهر های صنعتی.
ـحداقل سرمایه سهامی خارجی ۲۰۰٫۰۰۰ دلار ویا بیشتر وبرای طرحهایی‌که فعالیتو محصولات‌آنها بکلی جنبه صادراتی دارد و از موادخام داخلی استفاده می‌کنندو کارشان نیازمند تکنولوژی پیچیده است حداقل سرمایه سهامی‌خارجی تا ۵۰٫۰۰۰ دلار نیز مجاز شمرده میشود.
ـمعیار های مهم صدور پروانه برای صنایع قابل‌گزینش ازاین قرار است:

* طرحهای بزرك بصورت مجتمع ها (صنایع فلزی ـ تولید ماشین‌آلاتو مصنوعات الکترونیك).
* طرحهای معطوف به صادرات.
*سرمایه‌گذاریهای دیگری‌که به‌استفاده از منابع‌داخلی التفات دارد.

منابع کلیدی ـ نیروی انسانی

یکی ازمنابع‌مهمی که‌کره دراختیار دارد نیروی انسانی است.

برتری نسبی نیروی انسانی کره‌را در مقیاس‌بین‌المللی میتوان نه‌تنها ازوفورکمی آن‌ویا ارزانی هزینه‌اش که‌بطور متوسط از ۲۷ سنت برای هرساعت تجاوز نمی کند. بلکه در عین‌حال از پیچیدگی نسبی‌و تنوع‌مهارتهای قابل دسترسی در این کشور نیز میتوان‌توضیح‌داد.

کارگران کره‌ای بخاطر هوش و توانایی مبارزی که برای فراگیری دارندو میتوان آنها رابه‌آسانی آموزش داد معروف هستند.

ولی نکته مهمتر این‌است‌که مهارت وصلاحیت نیروی انسانی درکشورکره اخیرا ازبرکت برنامه آموزشی فعالانه‌ای که براساس اولویت تعیین شده ازجانب دولت‌برای تعلیم‌و پرورش دانشمندان ونیروهای کارگری واجد ارزش ومهارتهای فنی به‌مرحله اجرا درآمده بطرزخیره کننده‌ای افزایش یافته است.

دلیل روشن برتری نیروی انسانی کره‌ای را می‌توان ازاین واقعیت دریافت که صنایع کره توسعه‌ای ریشه‌دار و اساسی راپشت سرنهاده وبعلاوه تقاضای خارجی برای‌نیروی انسانی فنی وماهر کره‌ای درسالهای اخیر به‌میزان فاحشی فزونی گرفته‌است.

انتظار میرود که برتری‌نسبی نیروی انسانی کره‌ای در سطح بین‌المللی هنوز هم تامرحله نهائی قابل ملاحظه‌ای حفظ شود .وبه اجرای برنامه‌های گوناگون اقتصادی از قبیل بسط دامنه فعالیت سرمایه های خارجی وهمچنین تحقق یافتن هدف نهایی‌جمهوری کره جنوبی دررسیدن به آرزوی«خودبی» اقتصادی کمك‌کند.

درحال حاضر هرسال درحدود ۳۰۰۰۰ نفر از دانشکده های مهندسی وسایر موسسات آموزشی عالی که‌تعلیمشان‌به امور علمی رابطه دارد فارغ‌التحصیل میشوند. علاوه براین قریب به ٦۰٫۰۰۰ نفر کارگران واجد مهارتهای فنی ازطریق توسعه امکانات آموزش‌های حرفه‌ای و هنرستان های فنی‌در هرسال پرورش میابند.

امتیاز های جالب مالیاتی

سیاست مثبت جلب سرمایه‌های خارجی‌درکره میتواند با خصلت ممیزه امتیاز های مهمی‌که‌از جنبه‌مالیاتی برای سرمایه‌های خارجی قائل میگردد ویژگی یابد.

قانون حاضر جلب سرمایه‌های خارجی سلسله امتیازاتی راپیش‌بینی می‌کندکه غرض ازآنها کاستن مخاراتی است که برای سرمایه گذاری‌خارجی درکره قابل تصور است.این امتیاز ها ضمنا به‌افزایش سودآوری طرحهایی که بوسیله سرمایه‌خارجی ویابا مشارکت آن‌به مرحله عمل درمیایند کمك میکند. فهرست امتیاز های مالیاتی شامل فقرات زیر است :

★ موسسات سرمایه گذاری‌خارجی

صددرصد معافیت ازمالیاتهای یك‌کاسه ـدرآمدـاموال و استملاك برای مدت ۵سال درمورد سرمایه‌گذاری‌های خارجی و ۵۰ درصد تخفیف ازهمان مالیات‌ها تاسه‌سال بعد.

★ ورود کالاهای سرمایه‌ای

معافیت از پرداخت حقوق‌گمرکی ومالیات های مربوط به اجناس و فابریك برای‌کالاهای سرمایه‌ای که بصورت‌سرمایه گذاری خارجی وارد کشور شوند .

★ سرمایه گذاران خارجی

معافیت از مالیات بردرآمدو مالیات عمومی بمدت۵سال برای سودسهام سرمایه‌گذاران‌خارجی وتوزیع وجوه اضافی و۵۰ درصد تخفیف ازهمان مالیاتها تاسه سال بعد.

★ اعطاکنندگان اعتبار و وامهای‌فنی

معافیت ازمالیات بردرآمد درمورد‌منافع وهمچنین‌درمورد بهره مالکانه تکنولوژی.

سایر امتیازات وتسهیلات بصورتی ضابطه‌بندی شده‌است که حداکثر سودآوری را برای سرمایه‌گذاری‌های خارجی تضمین کند.

امتیازات مهمی‌که‌در قوانین مختلف مالیاتی پیش بینی شده ازاین‌قرار است:

* تاسال معافیت از مالیات بردرآمدی که‌به دستمزد دریافتی خارجیان شاغل درموسسات ایجاد شده باسرمایه‌گذاری‌خارجی تعلق میگیرد.
* معافیت مستقیم یاغیر مستقیم ازمالیات‌های عمومی وبه ۸ درصد تخفیف مخصوص سرمایه‌گذاری در صنایع‌سنگین و شیمیایی‌از قبیل کشتی‌سازی،ماشین‌سازی، تولید مصنوعات الکترونیك، پتروشیمی وسایر صنایع مهم‌و اساسی وشناسایی حق برخورداری از ۱۰۰ درصد بخشودگی مخصوص درمحدوده قلمرو استهلاکی.
* معافیت از مالیات‌های‌بازرگانی، کالا، فابریك، نفت و مشروبات الکلی متناظر باعواید ارزی از طریق صادرات‌و غیره ...
* مشمول ۲۰ یا۳۰ درصد بخشودگی مخصوص‌درمالیات ناشی‌از دارایی‌های ثابت درطرحهای معطوف‌به صادرات و تجهیزات ماشینی برای فعالیت‌های صنعتی وبازرگانی.

شهرهای صنعتی با تاسیسات حمایتی

در ۱۹٦۲ هنگامی‌که اجرای نخستین برنامه پنجساله توسعه اقتصادی آغازشد دولت درصدد ایجاد شهر های صنعتی مجهز به تاسیسات گوناگون زیربنایی برآمد ، تاکنون تعدادی ازاین شهرهای صنعتی بصورت مناطق‌بزرك آزادی صادرات ـمجتمع صنایع الکترونیکی و مجتمع‌ساخت ماشین‌آلات صنعتی وپتروشیمی به‌منظور جلب سرمایه های داخلی‌وخارجی تاسیس شده‌اند. این شهرهای صنعتی ازنظم تجهیزات حمایت کننده‌ای که‌مورد نیازشان است از قبیل برق وآب صنعتی برخوردارند وبرای آنکه سهولت ارتباط‌آنها به‌بندروشبکه شاهراه ها تضمین شود، درمحل‌های مناسب قرار گرفته‌اند.

دولت‌کره سازمانی بنام دفترمدیریت شهرهای صنعتی دایرکرده است‌تا اموراداری صنایعی درمجتمع های صنعتی تمرکز یافته بطرزی کارآمدتر رتقو فتق شود. در هرشهر صنعتی شعبه‌ای از «دفتر مدیریت » مستقر شده است که وظیفه آن‌بکار بردن مراقبت بیشتر در امور صنایع مقیم‌درهر منطقه است.

سرمایه گذاری فعال خارجی

از تاریخ اجرای مقررات جلب سرمایه های خارجی در ۱۹٦۲ کلا ۸۹۲ میلیون دلار درسرمایه های خارجی برمبنای تعهد تاپایان اوت ۱۹۷۵ به‌کشور کره واردشده‌است.

در ۱۹٦۲ که مجموع سرمایه وارداتی به ۱۱۰ میلیون دلار رسید آهنگ افزایش ورود سرمایه‌های خارجی به‌کشور شاخص بسیار رضایتبخشی داشت. در ۱۹۷۳ کل سرمایه های جلب شده‌خارجی به۲٦٤ میلیون‌دلار رسید ولی در۱۹٦٤ مجموع این سرمایه های وارداتی از ۱۳۹ میلیون دلارتجاوز نکرد . این‌کاهش معلول‌کندی رشد فعالیت‌های اقتصادی‌در دنیای خارج بوده که‌بنوبه‌خود درنتیجه بحران منابع‌طبیعی‌و موادخام ایجادگردید . ازآغاز سال گذشته باردیگر آهنگ ورود سرمایه‌های خارجی به‌کره دورنمای درخشانی کسب کرد بطوری که مجموع سرمایه‌های وارداتی‌رادرطول ۸ماهه اول ۱۹۷۵ به‌رقم ۱٦٤ میلیون‌دلار رسانید.

رشدوقفه ناپذیر حجم سرمایه‌گذاریهای خارجی درکره نمایانگر این واقعیت است‌که درسرمایه گذاران ممالك‌دیگر اعتماد وافری به‌توانایی جمهوری کره برای پایداری کردن دربرابر تحریکات کمونیست‌ها وجود دارد ـتحریکاتی که بدنبال سقوط ویتنام جنوبی در اوایل ۱۹۷۵وشرایط اقتصادی عمومی کره سرعت بیشتری کسب‌کرده است.

به حساب بخشهای مختلف صنایع، سرمایه‌گذاریهای خارجی درکره ۷۰۱ طرح رابا مبلغی درحدود ٤۳۳ میلیون سرمایه‌خارجی در استخراج معادن‌و تولید مصنوعات وبویژه ساخت محصولات‌برقی‌و الکترونیکی ـقماش‌ـ زینت‌آلات ـ فرآورده های شیمیایی‌ـساخت ماشین‌آلات وقطعات یدکی‌آنها دربر میگیرد.

۳٦ طرح دیگر باجذب۱٤۱ میلیون‌سرمایه خارجی در رشته‌های حمل‌ونقل وساختمان وهتل سازی‌و ٤۲ طرح‌بامجموع ۸۳۰ میلیون سرمایه‌خارجی درزمینه کشاورزی، جنگلداری‌و ماهیگیری درکره به‌مرحله اجرا گذاشته شده است.

کره جنوبی

مروارید جدید شرق پاشرق کشف شده

سرزمین تماشائی و جالب برای جهانگردان

در این شهر آنقدر آثار هنری وجود دارد که به‌آن «موزه بی‌دیوار» لقب داده‌اند
زنان غواص در تمام مدت سال با دلاوری خاص به اعماق دریا میروند

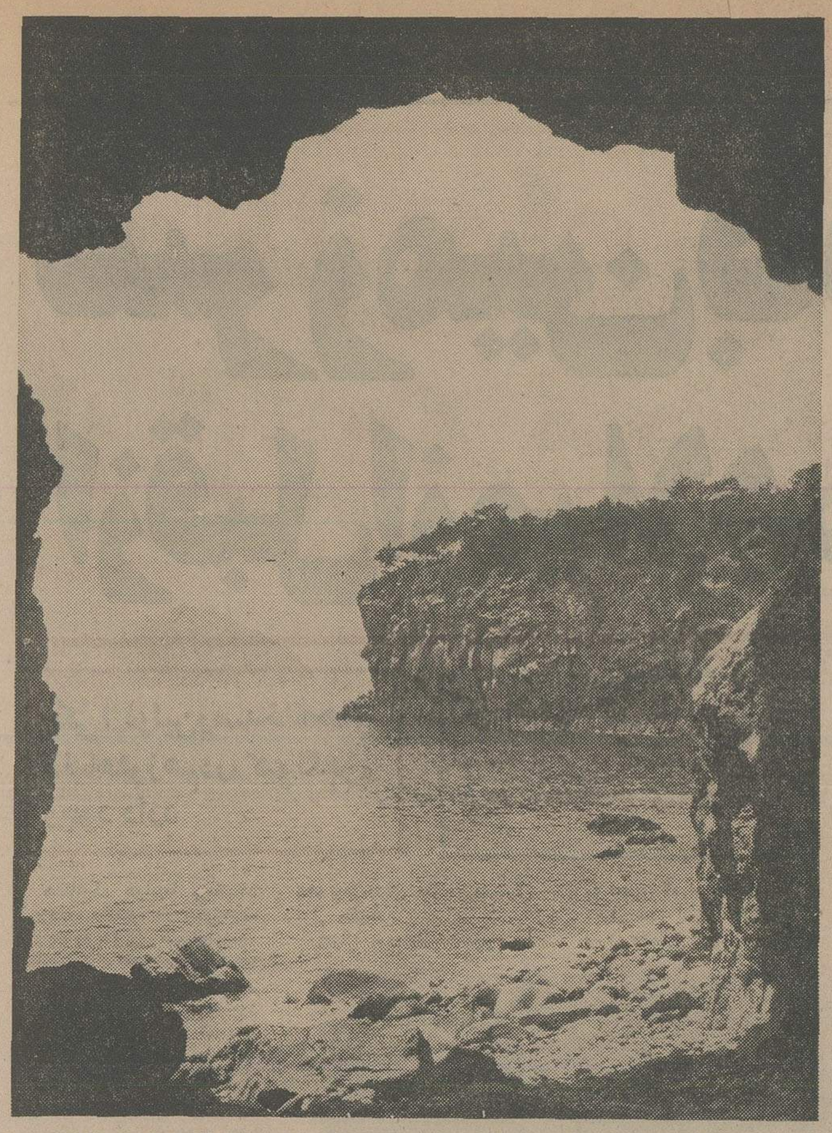

جزیره کوچک فونگ که در نزدیکی ساحل باختری کره جنوبی قرار گرفته یکی از نقاط‌متعددی است که جهانگردان را مفتون مناظر زیبای خود میسازد .

برخلاف کشورهایی نظیر اسپانیا ـ ایتالیا و ژاپن، کشور کره جنوبی بعنوان یک سرزمین ایده‌آل توریستی چهره‌ای بین‌المللی ندارد . با اینحال طی ٥ـ٦ سال گذشته ورودخارجیان به کره جنوبی در هرسال بطور متوسط ٤٠ درصد افزایش یافته و پس‌از تنزلی که در سال آینده از رکود ۱۹۷٤ پدید آمد، رونق توریسم بار دیگر ازسر گرفته شده‌است. قسمت زیادی از کارتوریسم تاکنون در این کشور ماهیت منطقه‌ای داشته است . مسافران ژاپنی تقریبا ۷۰ درصد از ٦۸۰ هزار مسافر خارجی را که در سال اوج جنبو جوش توریسم از کره جنوبی دیدن کردند تشکیل میدادند و ٦٦ درصد از مجموع مسافران خارجی درآن سال برای سیر و سیاحت وارد کره جنوبی‌شدند. این وضع طبیعی است زیرا ژاپن ازراه هوا کمتر از ۲ ساعت‌با کره جنوبی فاصله دارد .

مسافران اهل آمریکای شمالی در حدود ۱۲ درصد و کره‌ای های مقیم خارج۱۱ در صد از توریست هایی راکه در ۱۹۷۳ ازکره جنوبی دیدن کردند تشکیل دادند و بقیه مسافران خارجی از اتباع سایر کشور های آسیایی و مردمان اروپایی و آمریکای جنوبی و استرالیا و آفریقا بوده‌اند.

به‌این ترتیب کره سرانجام شروع به زدودن شهرت سوء خود بعنوان کشوری با مناظر تیره‌و غم‌انگیز وجنگ‌زده کرده است : شهرتی که وقتی صدها هزار نفر از نیروهای مسلح ۱٦ کشور زیر پرچم سازمان ملل‌در خلال سال های جنگ کره و تامدتی بعدازآن درکره جنوبی مستقر بودند برای این سرزمین بوجود آوردند.

درحقیقت کشور کره برای سیر و سیاحت جای دل‌انگیز وطرب زایی‌است که در آن تاسیسات‌مجلل وفراوانی برای پذیرایی از جهانگردان باهزینه هایی بسیار مناسب از نقطه نظر استاندارد های بین‌المللی وجود دارد .

سئول ـ پایتخت کره

شهر سئول که پایتخت کره جنوبی است دارای ۵۰۰۰ از مجموع ۸۰۰۰ اطاق تمام هتل های کشور است. بعنوان مقصدی برای سفر هوایی این شهردر عین حال تقریبا تنها مکانی است که دیدن آن در جریان یک سفر یک روزه و یا دوروزه به کره جنوبی امکان پذیر است .

خوشبختانه سئول شهر جالب توجهی است که بیشتر آثار تاریخی و رنگ و جلای یادگارهای باقیمانده از دوران ۵۰۰ ساله فرمانروایی آخرین سلسله پادشاهی کره را ،بعنوان مرکز تاج‌و تخت بطرزی دست نخورده حفظ کرده است .

درمیان هتل‌های رفیع و آسمانخراش های متعلق به موسسات اداری و شاهراه های بزرگی‌که از ارتفاعات عبور می‌کنند و شبکه جاده های‌سئول، مسافری که ازاین شهر دیدن میکند با تعداد زیادی از قصور پرفضای سلطنتی نیز روبرو میشود که اکنون بعنوان پارکهای ملی دروازه‌هایشان بروی عموم بازاست . این کاخهای سلطنتی دیروز و پارکهای ملی امروز تعداد قابل ملاحظه‌ای از موزه های آثار هنری و عتیقه ها و باغهای دولتی و باغ‌وحش و پارک تفریحات وهمچنین ابنیه قصور قدیمی و محل‌های سکونت پادشاهان وملکه های اعضای گذشته را درخودجای داده‌اند .

باگذراندن شبی دریکی از رستوران های کیسنگ کهبا «گیشاخانه» های ژاپنی قابل مقایسه هستند میتوان در عین حال نگاه زودگذری به شیوه زندگی قدیم مردمان کره افکند و طعم غذاهای بومی و سنتی آنان را چشید .

برای کسانیکه ذوق کنجکاوی در عتیقه ها و مظاهر زندگی قدیم را ندارند تعداد زیادی رستوران های بین‌المللی و باشگاه های شبانه و کاباره هاو بارها و تاسیسات ورزشی و فرصت های گوناگون برای خرید کردن وجود دارد تا بتوانند وقت‌خود را براحتی بگذرانند .

اجناسی که اغلب توریست ها آن را جالب‌توجه میابند شامل اشیاء برنجی و محصولات لاک الکل کاری شده صنایع دستی محلی با طرح ها ونقوش سنتی وجواهرات نیمه‌گرانبها و محصولات‌ابریشمی وچرمی وغیره‌است . یکی از جالب ترین فرصت‌های خرید کردن برای هرمسافر خارجی در سئول تهیه یک دست لباس ارزان قیمت محلی از طریق مراجعه کردن به خیاطخانه هاست ولی مشروط براینکه‌امکان گذراندن چند روز بیشتر وجود داشته باشد .

کونکجو

کسانیکه وقت کافی داشته باشند تا به خارج از پایتخت سفر کنند احتمالا شهر «کونکجو» را درصدر فهرست بازدیدهای خودقرار خواهند داد . بااتومبیل سواری یابا اتوبوس از شاهراه بزرگ «سئول ـ پوسان» میتوان ظرف چهار ساعت ، به کونکجو رسید. مسافری که برای رفتن به‌این شهر درفرودگاه سئول سوار بر هواپیما شود با یک ساعت پروازبه بندر پوسان درجنوب کشور میرسد و سپس با صرف یک ساعت وقت دیگر از راهی که در جهت شمال قرار دارد خودرا در کونکجو خواهدیافت.

کونکجوی امروز شهری ولایتی و خواب‌آلود بیش نیست اما ۱۵۰۰ سال پیش پایتخت سلسله پادشاهان «سیلا» و مرکز کشوری بغایت متمدن بود کهبرای نخستین بار شبه جزیره کره را متحد کردو سراسر آن را در نگین فرمانروایی حکومت واحدی قرار داد .درآن زمان «کونکجو» یکی از بزرگترین‌و پیشرفته ترین شهر های معدود جهان بود که تعدادشان ازنیم دوجین درسراسر روی زمین تجاوز نمیکرد. یادگار های خیره کننده‌ای ازاین واقعیت تاریخی را هنوز هم در کونکجو میتوان یافت .

حجاریها و کنده‌کاریها و سایر آثار هنری و معماری قدیم به اندازه‌ای در کونکجو فراوان است که به‌آن «موزه بی‌دیوار» لقب داده‌اند.

درست درمرکز شهر مقابر عظیم پادشاهان گذشته پراکنده هستند که آثار فراوانی از هنرو تاریخ‌ازمنه کهن رادربردارند و عملیات حفاری در آنها بشیوه منظم و علمی کاری است که بتازگی آغاز شده است. در این گورهای قدیمی بسیاری‌از حجاری های بدیع وجواهرات و آثار سرامیک و صدها نوع اشیاء دیگر وجود دارد که هم از جنبه هنری و هم از نظر باستان شناسی شایان اهمیت هستند . نمونه های متعددی از این آثار در شعبه تازه تاسیس‌موزه ملی کره در کونکجو که در حاشیه شهر قرار دارد به‌معرض نمایش گذاشته شده است .

بولکوک ـ سا

تنها ۱۵ دقیقه سفر با اتومبیل کافی است تا مسافر را از «کونکجو» به جایی برساند که احتمالا مکان بهترین معبد بودایی در سراسر کشور کره است و این مکان «بولکوک ـ سا» نام دارد .

بیشتر حجاری های اینجا اصالت خود را حفظ کرده‌اند. تمام مجموعه‌ای که پرستشگاه بودائی وسایر آثار تاریخی را دربر میگیرد چندین سال‌قبل بدقت ترمیم شده است تا حتی‌الامکان شباهت خود راباچهره‌ای که‌در روزگار عظمت خود داشته است حفظ کند .

بدیهی است که معبد بولکوک ـ سا ـ هنوزهم بعنوان یک پرستشگاه و گوشه عزلت و عبادت ده‌ها راهب و روحانی بودایی مورد استفاده قرار دارد .

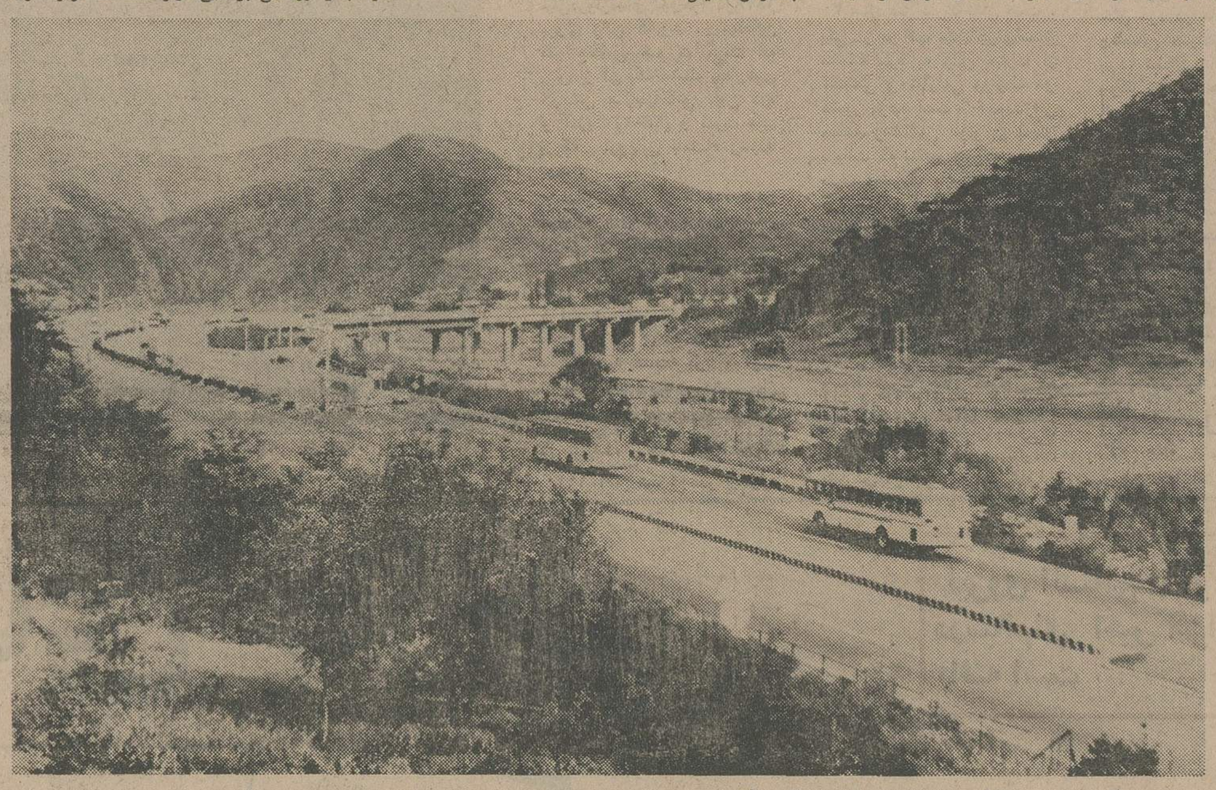

امروز کره جنوبی بامناظر زیبا، شاهراه های بزرگ ، آثار قدیمی ، آداب و رسوم و سنت های خاص خود سرزمین جالب و بدیعی برای جهان‌گردان بشمار میرود .
در عکس شاهراه بزرگ سئول ـ پوسان همراه‌بامناظری از مناطق کوهستانی و جنگلی دیده‌می‌شود. این شاهراه در سال ۱۹۷۰ ساخته شده‌است.

درروزگاران قدیم صعود کردن برکوهی که در پشت معبد بولکوک واقع شده زیارتی کامل برای مومنان بودایی بشمار میرفت و در عین حال کوه نوردی تمام عیاری بود .ولی امروزه میتوان با مینی‌بوس یا تاکسی از جاده‌ای آسفالته ظرف چند دقیقه به‌این کوه صعود کرد . شما وقتی که چنین صعودی را انجام دادید درخواهید یافت که آنچه زائران پیاده باپاهای خسته و آزرده برفراز این‌کوه جستجو میکردند انتظار شما را نیز میکشد .

برفله کوه زیارتگاهی قرار دارد که «سوکون‌ـ آم» نامیده میشود و دردرون آن تندیس بزرگ از بودا که‌از سنگ خارا ساخته شده است وجود دارد .این تندیس را یکی از نقاط اوج و کمال هنر آسیایی میدانند . چهره بودا را حجاری های باشکوهی فرا گرفته است وهمه اینها بصورتی واقع شده‌اند که بمحض طلوع‌آفتاب ـ هنگامیکه خورشید آرام آرام برفراز دریای مشرق بالا می‌آید نخستین شعاع های آن را دریافت کند .

پوسان ـ در نزدیکی بندر پوسان نیز معابد باشکوه و خنجینه‌های هنری در فواصلی‌که دسترسی به‌آنها آسان است وجود دارند اما یک جهانگرد برای آنکه تجربه‌ای واقعا منحصر به فرد داشته باشد ناگزیر خواهد بود که باپروازی دو ساعته از سئول (که تاپوسان یک ساعت از راه هوابفاصله دارد) برخیزد وخودرا بجزیره «چجو» که‌از استان های فلات قاره جمهوری کره جنوبی است برساند . دراینجا در حال حاضر چندین هتل‌ساحلی که تجهیزاتشان در سطح استانداردهای بین‌المللی است قرار گرفته‌اند که انتظار توریست را میکشند.

چجو ـ

ـ جزیره «چجو» عبارت از صخره‌ای عظیم از سنگهای سیاه آتش‌فشانی است که از طغیان کوه مرکزی هلا ـ درگذشته‌ای که میلیون ها سال با روزگار ما فاصله‌داردبوجود آمده‌است .توپوگرافی وچشم‌اندازهای این جزیره ، پرفراز و نشیب وخیره کننده وهوای آن نیمه گرمسیری است و سطح زمین مملو از گل ها و ریاحین زیبا و باشکوه است .

در «چجو» لیمو و مرکبات دیگر پرورش‌میابد و چهارپایان فراوانی وجود دارند که در مراتع سر سبز و مرتفع چرامی‌کنند . پلاژ های مناسب برای شنا کردن باشنهای سفید یا سیاه ساحلی (که رنگ آنها بستگی به محل ومنشاء دارد) فراوان یافت میشوند .

زنان غواص «چجو» که‌آوازه‌ای دارند درتمام اوقات سال با دلاوری خاص خود به‌اعماق دریامی‌روند تا صدف و دوشماهی گردآوری کنند .

پارک ملی کوه سوراک ـ نقطه دیگری که ممکن است از لحاظ ارزش توریستی در مرتبه بعد قرار داشته باشد در کرانه شرقی خوش‌منظره کره واقع شده و محل پارک ملی کوه «سوراک»است.

مسافری که از سئول حرکت کند قادر است خود را با صرف اندکی بیش از سه ساعت وقت به پارک مذکور برساند . در اینجا مخصوصا در فصل پائیز زیبایی طبیعی جنگل و کوه ودامنه‌های مه‌آلود از حد وصف بیرون است .

در استراحتگاه خوش آب وهوای«سوراک» یک هتل درجه یک وجود دارد والبته قرار است ظرف چند سال آینده یک مجتمع توریستی نیز در سطح بین‌المللی با سرمایه گذاری خارجی بوجود آید . یکی دیگر از این مجتمع ها هم‌اکنون در «کونکجو» دردست ایجاد است .

اینهاست سه محل خارج از سئول که برای جهانگرد خارجی بیش از هر نقطه دیگری قابل دسترسی است ودر عین حال جالب ترین عوامل برای جذب توریست های خارجی نیز در آنها گردآمده است ، بدیهی است علاوه بر نقاط نامبرده شده بسیاری از مکان‌های دیگر رانیز در کشور کره میتوان یافت که بهمان اندازه جالب توجه‌باشند ولی رفتن به‌آنها برای جهانگردانی میسر میشود که‌روح ماجراجویی بزرگتری برای سیر آفاق وانفس داشته باشند و راه‌های‌درازتری را طی‌کنند .

مروارید جدید شرق

شعار تبلیغاتی کره برای بسط توریسم در چند سال گذشته این بوده است که : «از شرق کشف نشده دیدن کنید!» بتعداد کافی مردمی وجود داشته‌اند که به‌اعتقاد آنان شعاری تازه برای‌استفاده درآینده از جانب ما جستجو میشود . این مردم روی شعار «مروارید جدید شرق» توافق کرده‌اند و مفهومی را که این شعار وصف میکند احتمالامیتوان کاملا بجا و سزاوار تلقی کرد.

درالمپیک ۱۹۷٦
تیم کشتی کره خواهد درخشید

قهرمانان کره از مدتها قبل‌دراردو های آمادگی بسر میبرند
۸۲ ورزشکار کره‌ای زیر نظر ۸ مربی خود را برای بازیهای المپیک آماده میسازند

«تیم کشتی جمهوری کره مخصوصا در وزن‌های سبکتر نیرومند است»

این کلمات را از قول «چونگ ـ تونگ ـ گو» سرپرست تیم ملی کشتی‌کره جنوبی نقل کرده‌ایم . وی‌در گفتگویی کوشید تا شانس های‌تیم ملی کشتی کره جنوبی را در المپیک ۱۹۷٦ مونترآل ارزیابی و پیش‌بینی کند .

چونگ که خود اندامی عضلانی دارد اظهار داشت‌که کار کشتی‌گیران کره جنوبی در مسابقات ۱۹۷٤ تهران خوب و جالب توجه بوده است. در آن مسابقات که تحت عنوان بازیهای‌آسیایی برگزار شد ۷ مدال نصیب تیم کشتی کره جنوبی‌گردید که از آن میان سه مدال در کشتی آزاد و چهار مدال دیگر در کشتی فرنگی‌بدست آمد .

سرپرست تیم ملی کره جنوبی از اینکه اعضای تیم وی در مسابقات پائیز ۱۹۷۵ در «مینسک» تجارب تهران را تکرار نکردند اندکی ناراضی بنظر میرسید . در مسابقات مینسک بیش‌ازسه مدال نصیب کشتی‌گیران کره‌ای نشد . از این میان دو مدال‌در کشتی‌آزاد (وزنهای ٤۸ و٦۲ کیلو گرم) و یک مدال دررشته مرنگی(۵۲کیلوگرم) بدست آمد با اینحال قهرمانان کره جنوبی درآن بازیهانیزمخصوصا در وزنهای سبکتر نشان‌دادند که در مسابقات جهانی کشتی آماتوری کشتی‌گیرانی هستند که باید قدرت آنها بوسیله حریفان به حساب آورده‌شود.

برای بهبود بخشیدن به این سوابق است که اکنون تیم ملی کشتی‌کره جنوبی خود را از طریق تمرین های مداوم‌برای روبروشدن با مبارزاتی که در المپیک جهانی تابستان آینده‌در پیش خواهد داشت آماده میکند .

چونگ‌درمحل برگزاری‌ترین کشتی‌گیران کره‌ای باخبرنگاران گفتگو کرد و چگونگی فعالیت‌ها وطرز کار خود و کشتی‌گیران را تشریح نمود .

سرپرستی تیم کشتی کره جنوبی از ٤ سال پیش تاکنون برعهده چونگ قرار داشته‌است ووی که ۳۵ سال دارد دارای وظایف و رفتاری است که در واقع منعکس‌کننده روحیه یک ملت جوان وبلندپرواز است . او درحالیکه اعضای تیم خودرا درحال تمرین معرفی‌میکرداظهار داشت که : «ماز اول دسامبر ۱۹۷۵ شروع به کوشش کردیم تا اعضای تیم را درفرم قرار دهیم . در فصل زمستان‌تمرینات عمومی ما تنها هفته‌ای یکبار در مرکز اینکار برگزار میشود و بدیهی است که عملیاتی ازقبیل پرش از مانع ودو ووزنه‌برداری و پیاده‌روی سریع گاهی توام با دویدن در مسافت ۷ کیلومتر و انهم دوبار در هفته از کارهای دیگری است که برای اعضای تیم ملی کشتی کره جنوبی در برنامه تمرینات پیش‌بینی شده است چونگ اضافه کرد که با نزدیکترشدن المپیک آینده بر تناوب و فشردگی این تمرینات افزوده خواهد شد .

اغلب کشتی‌گیران عضو تیم که تعدادشان ۱٤ نفر است‌قبل‌از آنکه ، اردوی آموزشی بیایند در حدود۷ سال تجربه قبلی‌در ورزش کشتی‌داشته‌اند . سنین این کشتی‌گیران بطور متوسط درحدود ۲۲ سال است .

چونگ در قسمت دیگری از سخنان خودیادآوری کرد که: «مادرنظر داریم که تنها درشش وزن از وزن های دهگانه مسابقات کشتی در المپیک مونترآل شرکت کنیم ووزنهای سبکتری راکه از ٤۸ کیلو گرم تا ۷٤ کیلو گرم تشکیل میشود انتخاب کرده‌ایم » . . مربی تیم ملی کشتی کره جنوبی در این باره توضیح دادکه : کره‌ایها مردمان نسبتا کوتاه قامتی هستند و بهمین دلیل ما در وزنهای‌سنگین بقدرکافی نیرومند نیستیم .

طبق اظهار « چونگ » یک روزتمرین برای کشتی‌گیر عضو تیم ملی کره جنوبی بطور متوسط شامل جزئیات زیر است : کشتی‌گیر در ساعت ٦٫۳۰ بامداد از خواب بیدار میشود و پیش‌ازآنکه تمرینات خود را از ساعت ۷ تا ۹ را آغاز کند شخصا در نظافت و جاروکردن اطاقش شرکت مینماید . بعداز آنکه‌تمرینات ۷تا۹ صبح به پایان رسیدنوبت به استحمام در حمام داغ‌میرسد وبدنبال آن کشتی‌گیران‌صبحانه میخورند . غذایی که بعنوان صبحانه داده میشود حاوی قسمتی از حداکثر ٤۰۰۰ «کالری» نیرو و حرارت‌است که باید در یک روز به جسم یک کشتی‌گیر عضو تیم ملی رسانده شود.

درساعت ۱۰ صبح هریک‌از کشتی‌گیران عضو تیم ملی‌بدنبال مشغله خصوصی خودشان میروند ودر ساعت ۲ بعدازظهر برای شرکت در تمرین دیگری که تاساعت ۵ بطول میانجامد به‌اردوگاه باز میگردند وبدنبال آن دوش میگیرند و سپس شام می خورند . در ساعت ۸ شب اعضای تیم برای بحث کردن‌یا پرداختن به فعالیتهای اجتماعی دیگر ویا تفریحات سالم گردهم می‌ایند و سرانجام در ساعت ۱۰ شب به بستر های خود میروند تا استراحت کنند .

هنگامی که خبرنگاران از اردوگاه باز میگشتند « چونگ» بعضی از بناهای مرکز تمرینات وآموزش «تایی ـ تونگ » را که در حدود نیم ساعت راه از سمت شمال باسئول فاصله دارد به آنها نشان داد .

این مرکز ملی تمرینات و آموزشهای ورزشی در ۱۹٦٦ گشایش یافته و از آن هنگام تاکنون ایجاد استخر شنا و سایر تاسیسات گوناگون درمرکز مذکور تکمیل شده است بطوریکه درحال‌حاضر بصورت مرکز تمرینی کاملا مجهزی درآمده است و درآن تسهیلات‌وامکانات تمرینی و آموزشی برای اغلب ورزشهای متداول در مسابقات المپیک ، زیرنظر مربیان هر رشته وجود دارد .

خبرنگاران درآن روزاطراف «گیمنازیوم » « پیروزی » را که تنها محوطه مربوط به کشتی آن ۲۷۰۰ پای‌مربع‌مساحت‌دارد تماشاکردند . کار ایجاد و مجهز کردن این گیمنازیوم در سپتامبر گذشته باصرف هزینه قابل توجهی پایان یافته است.

در مرکز ملی ورزشهای جمهوری کره ۸۲ ورزشکار از قهرمانان کشور زیرنظر۸مربی‌و سرپرست به تمرین اشتغال دارند .

تیم های بسکتبال و تنیس زنان کره جنوبی تاکنون در رقابتهای بین‌المللی مخصوصا درخشش برجسته‌ای داشته‌اند.

« چونگ» برای سرپرستی ورهبری گروه خود از دومعاون باضافه تجارب خودش استفاده میکند . وی در دسته سبکوزن چندین‌بار در مسابقات‌بین‌المللی شرکت داشته است . در دو فقره از این مسابقات که بسال ۱۹٦٦ در اوهایوی امریکاانجام گرفت به مقام چهارم جهان رسید . درالمپیک ۱۹٦٤توکیو مقام سوم جهان نصیب چونگ شد ودر المپیک ۱۹٦۸ مکزیکو نیز همین مقام را بدست آورد.

مربی تیم ملی کشتی کره جنوبی درباره موحد کشتی‌گیر معروف ایرانی کسالها صاحب عنوان قهرمانی جهان بوده است بااحترام فوق‌العاده‌ای سخن میگفت واز جمله اظهار میداشت که :

« من خیلی به ندرت باموحد روبرو شده‌ام ولی او معمولامرا شکست میداد . موحد بدون شک یکی ازبهترین کشتی‌گیرانی بوده است که تاریخ کشتی‌آزاد جهان به خود دیده است .

یانکیجون قهرمان کره‌ای در مسابقات کشتی آسیائی (تهران)

همکاریهای وسیع اقتصادی ایران و کره جنوبی

در نوامبر ۱۹۷۵ ایران و کره نخستین جلسه سالانه همکاریهای اقتصادی خودرا در سطح وزیران تشکیل دادند. هدف از برپا کردن این جلسه امضای یک پروتکل همکاری از طرف مقامات دو کشور بود.

هوشنگ انصاری وزیر امور اقتصادی و دارایی ایران در راس یک هیئت ۱۰ نفری به سئول نخست وزیر و سایر مقامات رفت و با «نام دوکوو» معاون کره‌ای که در کنفرانس مذکور شرکت داشتند مذاکراتی انجام داد.

گرچه ایران و کره لااقل ازسه سال بیش از آن تاریخ بایکدیگر روابط سیاسی داشتند ولی مبادلات بازرگانی میان دو کشور بسیار ناچیز بود. بهمین دلیل قرارداد جدید همکاری اقتصادی میان آنها نشان دهنده تصمیم طرفین به بسط مبادلات اقتصادی بطریقی منظمتر و ثمربخش‌تر است.

کمك کره‌ایها

در سئول پایتخت کره جنوبی گفته میشود که بسیاری ازکره‌ایها عملا مدتی است که به اقتصاد ایران کمک میکنند.

۶۰۰ پزشک و پرستار در بیمارستانها و درمانگاه‌های ایران مشغول بکارند. در حدود ۱۲۰۰ راننده که از کره جنوبی به ایران آمده‌اند به حمل کالا در جاده های بین ایران و اروپا کمک میکنند. کره‌ایها همچنین در هواپیمائی ملی کشوری ایران نیز ایفای نقش یاری دهنده‌ای را بر عهده دارند و دبیر دوم سفارت ایران درسئول راجع به کره‌ایهائی که به ایران آمده‌اند گفته است که: ما از مهارت آنان کاملا راضی و خوشحالیم وکار آنها واقعا خوب است.

قرارداد اقتصادی ایران و کره تقریبا ثمره طبیعی شرایط اقتصادی موجود دو کشور است. ایران دارای منابع طبیعی فراوان و صاحب مقادیر قابل ملاحظه ارز خارجی است. کره بنوبه خود کارگران و نیروی انسانی ارزنده‌ای که واجد مهارتهای گرانبها هستند در اختیار دارد و از تجارب فنی برخوردار است. همچنین کره ناگزیر است بازار صادراتی خود را متنوع‌تر کند. و درهمان حال ایران تاکنون میلیاردها دلار صرف اجرای برنامه‌های توسعه اقتصادی و اعطای کمکهای توسعه و عمرانی کرده است.

با در نظر گرفتن چنین منطقی است که عقد معاهدات همکاریهای اقتصادی شیوه خردمندانه‌ای برای تسریع پیشرفت اقتصادی ایران بشمار میرود.

قرار داد همکاری اقتصادی که بین ایران و کره به امضا رسیده است تقریبا تمام بخشهای حیاتی اقتصاد و تکنولوژی را دربر میگیرد. اما در صدر فهرست این همکاریها میتوان از آنچه که در بخشهای خانه‌سازی ـ ماهیگیری ـ پرورش و توسعه نیروی ـ انسانی ـ ساختمان جاده‌ها ـ تجهیزات ارتباطی و صنعتی ـ ایجاد شرکتهای مختلط از طریق سرمایه‌گذاریهای مشترک ـ خرید وبکار انداختن کشتی‌ها و غیره صورت خواهد گرفت نام برد.

درهر بخش سوکمیته‌هایی وجود خواهد داشت که درایران و کره مستقر خواهد گردید و میان آنها ارتباط منظم برقرار خواهد بود.

طرح های مهم همکاری

مقامات مسئول در برنامه همکاری های دو جانبه ایران و کره شور و هیجانی واقعی نشان میدهند. به طوریکه «ری‌وونك‌سو» مدیر کل اداره همکاری های اقتصادی وابسته به شورای برنامه های اقتصادی جمهوری کره اظهار داشته است تاکنون هریك از بخشهای اقتصادی ذینفع در همکاری با ایران در کشور کره تصمیم گرفته است که هیئتی برای تحقیق و مطالعه روانه ایران کند. این هیئت هاظرف یك سال آینده وارد ایران خواهند شد تا به روشن کردن این نکته کمك کنند که اجرای هریك از طرحهای همکاری ویا مشارکت ایران و کره چگونه وچه وقت جامه‌عمل خواهدپوشید.

برهمین روال هیئتی از کار ـ شناسان کره‌ای امور مسکن به ریاست رئیس بنگاه دولتی خانه سازی جمهوری کره در نوامبر گذشته به تهران سفر کردو تاکنون عملیات اجرایی طرح مقدماتی ایجاد ۱۰۰ واحد مسکونی که جزئی از طرح بزرگتری برای احداث ۲۰ هزار واحد مسکونی در ایران بشمار میرود آغاز شده است.

طرح اخیرالذکر ضمن قراردادی که ایران وکره در نوامبر گذشته امضا کردند پیش بینی شده است.

بعضی از طرحهای اقتصادی مشترکی که کار در آنها آغاز شده است ازاینقرارند:

* یك طرح مشارکت ۵۰ـ۵۰ برای ایجاد پالایشگاه نفت در بندر کره‌ای اولسان با هزینه ۱۶۰ میلیون دلار.
* بکار گماردن تعداد قابل توجهی کارگر ماهر کره‌ای در زمینه‌های مختلف.
* بکار گماردن ۱۵۰۰ راننده کره‌ای برای حمل کالا.

چنانکه قبلا نیز اشاره شد، بسیاری از طرحهای همکاری دو کشور به رشته ساختمان مربوط میشوند. بعنوان مثال:

* یك طرح توسعه بندر با ۴۱ میلیون دلار هزینه درخرمشهر.
* ایجاد یك مرکز آموزش در صنعت کشتی سازی با هزینه ۸٫۸ میلیون دلار.
* طرحی به ارزش ۹٫۷ میلیون دلار برای ایجاد خط انتقال نیرو.

تمام این طرحها در مراحل مختلف مذاکره قرار دارندو در بسیاری از آنها از تخصص کار ـ شناسان کره‌ای در کار ساختمان استفاده میشود.

طبق اظهار معاون وزارت ساختمان جمهوری کره ۳۱ موسسه ساختمانی این کشور در ۲۳ کشور مختلف در طرحهای ساختمانی بکار اشتغال دارند.

در سفری که ماه نوامبر گذشته بوسیله هیئت ایرانی به سئول انجام گرفت ـ پیشنهادهای دیگری نیز مطرح شد که ذیلا به برخی از آنها اشاره میکنیم:

* ساختمان یك مجتمع نفتا ـ کراکینك در کره با سرمایه ایرانی به ارزش ۲۰۰ میلیون دلار.
* تاسیس شعبات بانکی در ایران توسط کره برای فراهم ساختن تسهیلاتی جهت معاملات اقتصادی روزافزون دو کشور.
* تمایل کره به ایجاد کارخانه هایی در ایران براساس ترتیبات مشارکت درسرمایه گذاری برای تولید لوازم التحریر، سیمان، سیم‌های برقو فرآورده های چرم مصنوعی.

با این که قرارداد همکاری ایران وکره جنوبی نخستین قراردادی است که از این نوع بین جمهوری کره‌و یکی‌ازکشور های خاورمیانه به امضاء رسیده است، معهذا این قرارداد برای هردو کشور نتایج ثمربخشی به ارمغان خواهدآورد.

کره برای اقتصادی که رشد آن‌سریعتر از رشد قدرت پرداخت پس‌اندازهای داخلی کشور است نیازمند سرمایه گذاری خارجی است. درحالیکه ایران بنوبه خود احتیاج به کارگران ماهر وکار ـ شناسانی سخت‌کوش‌مانند کره‌ایها دارد.

بنای ۱۰۰ هزارخانه

در چارچوب برنامه بزرگی که برای همکاریهای‌اقتصادی دو کشور پیش‌بینی شده است کره جنوبی پیمانکار قراردادهایی خواهدبود که براساس آنها یکصد هزار خانه طی ۵ سال آینده درایران خواهدساخت.

طبق پروتکلی که‌در پایان نخستین کنفرانس وزیران ایران وکره در عین حال نیروی انسانی و مصالح ساختمانی مورد نیاز را هم برای اجرای طرح بزرك خانه سازی به‌این کشور صادر خواهد کرد.

طرح‌خانه سازی مذکور که تخمینا در حدود ۱۵۰۰ میلیون دلار برای ایران‌هزینه دربرخواهد داشت، بطوری که میگویند بزرگترین طرح اقتصادی است که تاکنون اجرای آن به جمهوری کره واگذار شده است. بنابر اطلاعاتی که بدست آمده است در مرحله مقدماتی ۲۰ هزارواحد مسکونی بوسیله کره‌ایها درایران ایجاد خواهد گردید.

در کنفرانس اقتصادی وزیران ایران و کره هیئت نمایندگی ایران مرکب از ۱۲ نفر بود که ریاست آنها را هوشنگ انصاری وزیرامور اقتصادی و دارایی برعهده داشت. در هیئت کره جنوبی ۱۸ نفر بریاست نام ـ دوکروو معاون نخست‌وزیر و وزیر برنامه های اقتصادی این‌کشور عضویت‌داشتند. دولت کره موافقت کرد که‌ظرف سه ماه از تاریخ برگزاری‌کنفرانس هیئتی به ایران بفرستد تا در اطراف جزئیات طرح خانه‌سازی مطالعه کند.

مقامات دو کشورکه‌درکنفرانس شرکت داشتند متفقا اظهاراطمینان کردند که همکاریهای اقتصادی ایران و کره برای هردوطرف‌نتایج ثمربخش دربی خواهد داشت.

براساس ترتیبات پیش‌بینی‌شده در پروتکل همکارهای ایران وکره قرار است ۵۲۰۰ تکنیسین و کارشناس فنی از کره جنوبی به ایران فرستاده شوند تا دررشته های گوناگون صنایع این کشور بکار پردازند. زمینه های اشتغال این عده بطور عمده در صنایع سازنده ماشین‌آلات ـ حمل‌ونقل ـ ارتباطات ـ پزشکی ـ داروسازی ـ کشاورزی و ماهیگیری خواهد بود.

طبق مفاد پروتکل، جمهوری کره تصمیم مربوط به صدورنیروی انسانی به ایران راهنگامی‌اتخاذ خواهد کرد که قبل از آن ـ ظرف چهار ماه از تاریخ امضای این قرارداد ـ گروهی از کارشناسان کره‌ای به ایران آمده ودرباره جزئیات این امر مطالعه کرده باشند.

در پروتکل ده ماده‌ای گفته‌شده است که براساس توافق مقامات دو کشور یک گروه کارمشترک بوسیله آنها بوجود خواهدآمدتا موضوع ایجاد یک شرکت دوجانبه سرمایه‌گذاریهای مشترک در کره وهمچنین امکانات برقراری‌کردن همکاری میان بانکهای ایرانی و کره‌ای را بررسی کند.

غرض ازبوجود آمدن این شرکت آسان‌ترکردن‌جریان سرمایه از ایران ویا از کشور های ثالث به کره جنوبی است.

در پروتکل به موضوع وامهایی که گویا کره جنوبی از ایران‌تقاضا دارد اشاره‌ای بچشم نمی‌خورد. با اینحال هوشنگ انصاری درپایان مذاکراتش بامقامات جمهوری کره به خبرنگاران گوشزد کرد که‌ایران تاکنون کلا میلیاردها دلار صرف اعطای وامها و همکاری خارجی کرده است.

از نکات برجسته دیگری که درپروتکل ده‌ماده‌ای‌همکاریهای دو کشور بچشم می‌خورد عرضه ۶۰ فروند کشتی ماهیگیری باکارگران و ملوانان کره‌ای ومجهز به سردخانه و تجهیزات بسته‌بندی به شرکت مختلطی است که برای فعالیت در زمینه صید ماهی‌بوسیله ایران وکره بوجود خواهد آمد. درجای دیگری از پروتکل پیش‌بینی شده است که ۱۰۰ هزار تن سیمان و ۵۰ هزارتن کود شیمیائی درسال جاری مسیحی از کره جنوبی به ایران صادر شود واینکارها برای ارضای علاقه‌ای که مقامات ایرانی در زمینه‌خرید کالا های یادشده ابراز کرده‌اند صورت خواهد گرفت.

از این گذشته دولت جمهوری کره موسسات ذیعلاقه این کشور را به خرید پنبه ومواد معدنی و دارو های ساخت ایران تشویق خواهد کرد. دو کشور ضمنا توافق کرده‌اند که در آینده برای عقد یک پیمان تجارتی جدید نیز اقدام‌کنند. اعضای هیئتهای نمایندگی دو کشور در مذاکرات سئول برآورد گرده‌اندکه‌ارزش مبادلات بازرگانی ایران و کره جنوبی در دوره بین ۱۹۷۶ تا ۱۹۸۰ کلا به ۲۰۰۰ میلیون دلار خواهدرسید.

نکته دیگری که در پروتکل ذکر شده این است که ایران موافقت کرده تا بیشنهاد های کره جنوبی را برای خرید کشتی های باری و ماهیگیری وتانکر های نفتکش که دراین کشور ساخته میشوند بدقت مطالعه کند.

ترجمه غیر رسمی متن پروتکل دهماده‌ای ایران و کره که درپایان نخستین کنفرانس همکاریهای اقتصادی دو کشور درسطح وزیران در سئول به امضاء رسید درهمان وقت بوسیله مطبوعات محلی و بین‌المللی نیز انتشار یافت. اما مفاد این پروتکل ـ مخصوصا در آنجا که اهمیت چشمگیرتری دارد بیشوکم همان است که دربالا به نقل از یکی از جراید به چاپ رسیده است.

پرزیدنت پارك‌چونگ‌هی رئیس‌جمهوری کره جنوبی دست هوشنگ انصاری وزیر امور اقتصادی ودارائی‌راکه برای شرکت‌درکنفرانس اقتصادی ایران و کره درراس هیئتی به سئول عزیمت کرده بود میفشارد.

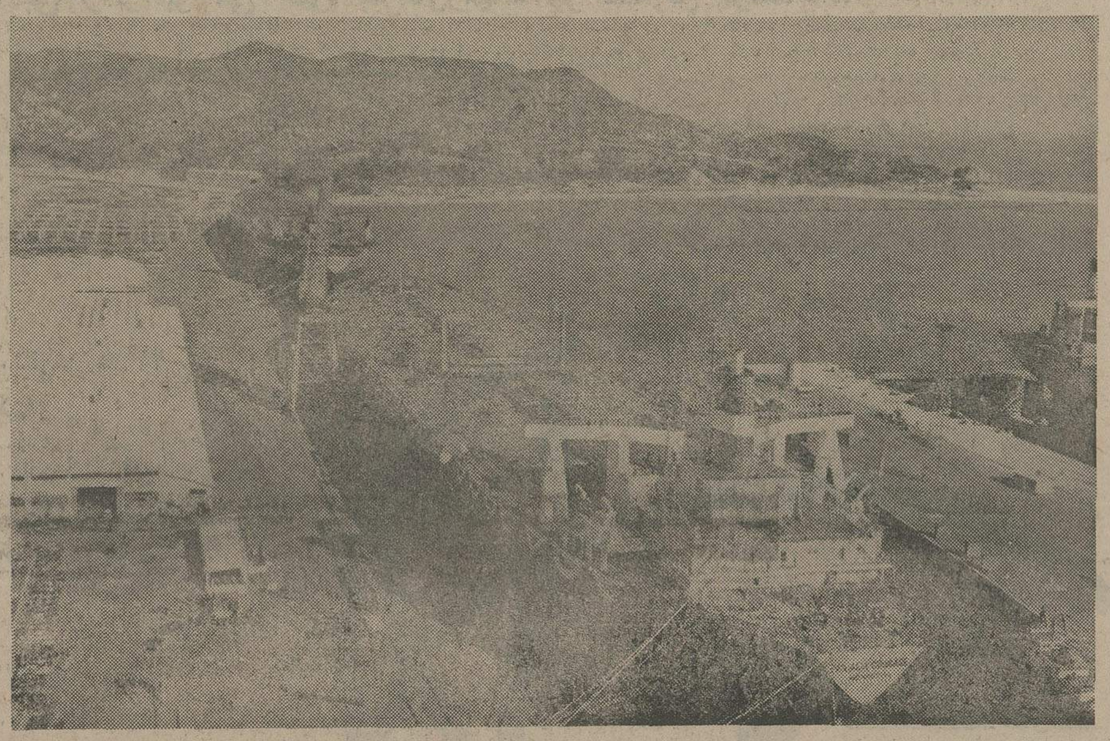

کره جنوبی در ساختن کشتی‌های بزرگ مهارتی بسزا دارد. کارگاه کشتی‌سازی «هوندای» در «اولسان» درنوع خود بزرگترین‌واحد کشتی‌سازی جهان است. این کارگاه اخیرا ششمین کشتی نفتکش ۲۶۰ هزارتنی خودرا به آب انداخت.

میراث‌های فرهنگی

ظریف‌ترین نمونه معماری بودایی در کره‌وجوددارد

کره‌ایها نخستین کسانی بودند که ازحروف فلزی متحرك در کار چاپ ونیز ماشین تحریر سیار استفاده کردند

با اینکه پژوهشگران متجدد هنوزوقت کافی برای کاوش در تاریخ کره نداشته‌اند، مجموعه‌عظیمی ازمواد مکتوب و اسناد تاریخی کماکان وجود دارد که شاید سزاوار آن باشد تا در خارج‌ازاین کشور توجه‌وسیعتری را برانگیزد. حفاریهای‌باستانشناسی سال‌های اخیر به تنهائی کافی بوده است تا بکمک آنها بتوان سطح والای ارزش میراث های بدیع فکری و هنری کره را مورد آزمایش قرار داد، بعنوان مثال مردمی که در عصر سلاطین کوگوریو (از ۳۷ قبل از میلاد تا ۶۶۸ بعد از میلاد) در این کشور زندگی میکردند در ساختن مقابر و نقاشی بر روی دیوار مخصوصا از قرن چهارم به بعد، در سراسر دنیا بی‌رقیب‌بودند. بهمین دلیل بود که چینی‌ها مردمان کره در عصر «کوگوریو» را «قبر سازان بزرگ» لقب داده بودند، «تونگکو» در منچوری پایتخت‌قدیمی این مردمان بودو تنها در همین ناحیه بیش از ده هزار آرامگاه و نقاشی های دیواری در درون مقابر مذکور برجای گذاشتند.

بعد از آنکه پایتخت از تونگکو در ۴۲۷ به «پیونگیانگ» انتقال یافت «کوگوریو» ساختن اطاق های زیر زمینی را در نزدیکی پایتخت جدیدشان برای دفن مردگان آغاز کردند. نقاشیهای دیواری‌که بردیوارهای‌سنگی آن مقابر باقی مانده از نظر تکنیک و سبک از نمونه های مشابه قبلی که‌هنوز هم درناحیه «تونگکو» وجود دارد واجد ظرافت‌بیشتری است. این نقاشی‌ها منبع نادری برای کسب آگاهی از هنر نقاشی آسیایی در دوره بین قرنهای چهارم و ششم میلادی است و نظایر این نوع منابع را در جای دیگر بزحمت میتوان پیدا کرد.

قبور قدیمی ژاپنی که در جریان حفاری های چند سال اخیر کشف شده نشان دهنده نفوذ نیرومند عنصر فرهنگی «کوگوریو» در ژاپن قدیم‌است. نقاشی‌های‌دیواری «تاکاماتسو ـ تسوکا» در نزدیکی «نارا» بطرزی خطاناپذیر از سبک نقاشی های دیواری «کوگوریو» تقلید شده است. زنانی‌که‌تصاویرشان‌بر دیوار چپ اینجا نقش شده‌در لباسهای رسمی به پیروی از مد لباسی که زنان «کوگوریو» در بر میکردند خود نمایی میکنند. لباسی که زنهای ژاپنی در بردارند عبارت ازتونیک های بلندی است که سراپای بدن راپوشانده است‌و آستین های درازی دارد. دامن زنان در این‌نقاشیها دارای رنگهای درخشان است.

بقیه درصفحه ۱۷

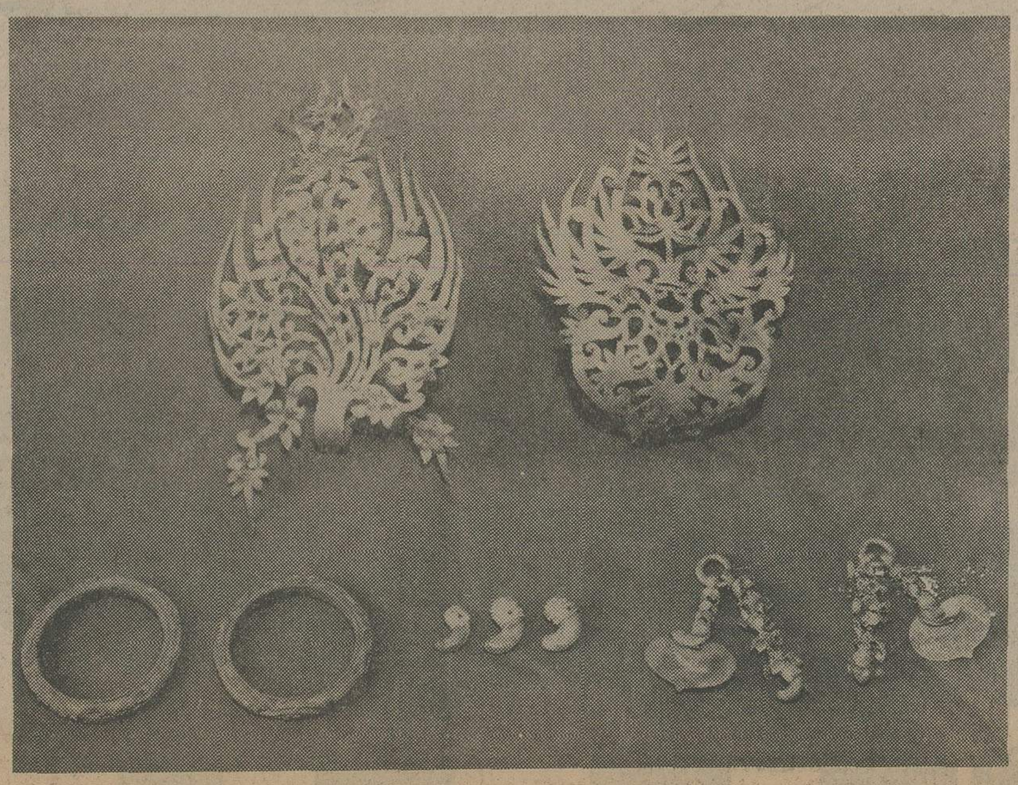

●● در حفاریهای اخیر کره اشیاءزرین‌متعدد و گرانبهائی از مقابر پانکج خارج شده است.

این دیهیم زرین که تزئینات بسیار ظریف و مفصلی دارد از یک مقبره عهد سلاطین‌سیلا که بین ۵۷ قبل از میلاد تا ۹۳۶ بعد از میلاد فرمانروایی میکردند در حفاریهای سال گذشته کشف شده است

باخطوط هواپیمائی کره «خاوردور» چندان «دور» نیست

خطوط هواپیمائی کره، که از لحاظ رشد یکی از سریعترین خطوط هواپیمائی شرق و در عین حال یکی از قابل اعتمادترین آنان است پرچمدار جمهوری کره، یعنی سرزمین بامداد آرام است. «ک ـ آ ـ ال» اکنون در شهر های بزرگ ژاپن، ایالات متحده آمریکا ـ جنوب خاوری آسیا و اروپا فعالیت دارد و بزودی شعاع پرواز های خود را با ناوگان مدرن جتهایی که ب ۷۴۷ ها ـ دی ـ سی ۱۰ ها وایرباس های آ ـ ۳۰۰ ـ بی رادر بر می گیرد به خاورمیانه نیز گسترش خواهد داد.
با ک ـ آ ـ ال خاور دور چندان دور نیست.

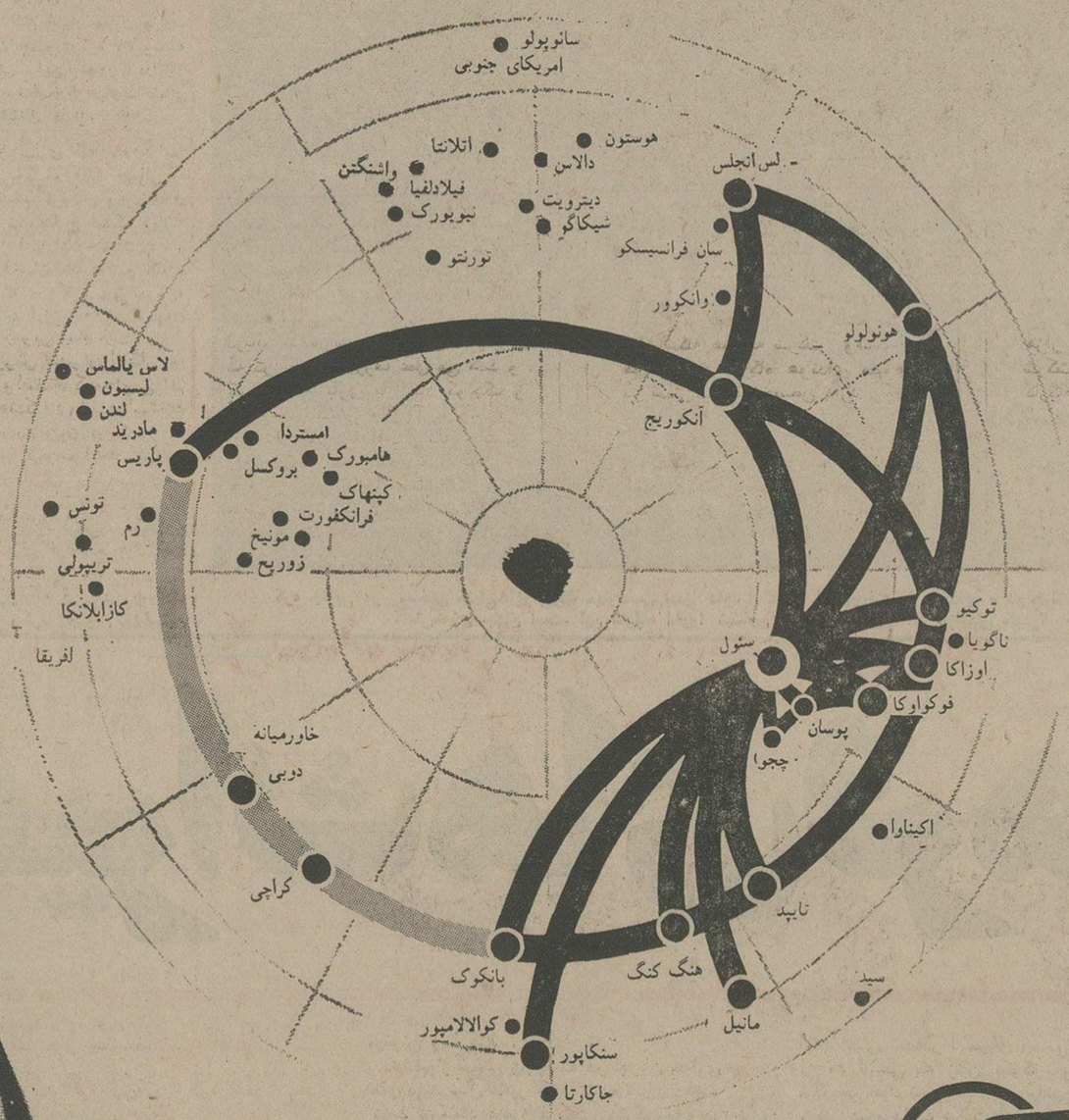

نمایندگیهای کل در خاور میانه

عربستان سعودی

الکبار ـ استاتکو ـ ساختمان کعبی ـ خیابان امیرخالد ـ تلفن ۴۱۹۳۰/۱
فرودگاه دهران ـ استاتکو ـ صندوق پستی ۱۷۹ تلفن ۷۵۵۱۳۷
القطیف ـ استاتکو ـ ساختمان اسلات ـ خیابان کویکب ـ تلفن ۵۱۱۴۱۹
جده ـ استاتکو ـ ساختمان امیرنواف ـ خیابان ملک عبدالعزیز ـ تلفن ۱۵۶۱۲
ریاض ـ استاتکو ض ساختمان عزیزیه ـ خیابان ملک فیصل تلفن ۳۱۵۷۲

بحرین

المنامه ـ آژانس مسافرتی الگزیبی صندوق پستی ۵۴۰ تلفن ۵۱۸۲۷
محرق ـ آژانس مسافرتی الگزیبی ـ تلفن ۲۲۹۵۲
فرودگاه بحرین ـ اژانس مسافرتی الگزیبی ـ تلفن ۲۲۳۹۸

اردن

امان ـ آویاتوریست ـ صندوق پستی ۱۰۶۱ تلفن ۳۸۱۴۶

امارات متحده عرب

دوبی ـ آژانس ملی مسافر هوایی ـ صندوق پستی ۱۵۱۵ ریوآ
ابوظبی ـ دفتر مسافرتی ابوظبی صندوق پستی ۵ تلفن ۴۱۱۴۹

کره جنوبی
در برابر مشکل مضاعف
تورم ـ رکود

کره امروز شبیه ژاپن بعداز جنگ
بین‌المللی دوم است

چندی پیش دنیا دستخوش یک بحران نفتی شد. کشورهای درحال توسعه‌ای که‌خود از منابع طبیعی بی بهره هستند آماج سهمگین‌ترین ضربات این بحران قرار گرفتند . کشور «کره» نیزدقیقا درهمین وضع شگفت‌آور است. کره جنوبی کشوری‌درحال توسعه است کشوری که مانند دیگران بسختی از افزایش قیمت نفت صربه‌خورد. ولی‌برغم این بحران ، کره‌ای‌های سخت‌کوش بدون‌آنکه دچار هراس ونومیدی شوند بوظیفه مقابله کردن با بحران روی آوردند واکنون نیز با خوشبینی به آینده نگاه می‌کنند .

دکتر کیم- جای- ایک- از معاونان شورای برنامه‌ریزی اقتصادی کره می‌گوید: «ما صادراتمان را در سال ۱۹۷٤ بمیزان ۹درصد ودرسال ۱۹۷۵ تا۱۲درصد بسط دادیم . درسال جاری یعنی ۱۹۷٦ صادرات کره بازهم موفق‌تر خواهد بود ودر سال آینده هنگامی که رکود اقتصادی از جهان رخت بربندد کره جنوبی بار دیگر به رکورد سالی ۳۰ درصد ویا درهمین حدود ، از نظر افزایش صادرات، باز خواهد گشت» .

اشاره دکتر کیم درآخرین عباراتی که از وی نقل کردیم متوجه زمانی است‌که افزایش عواید وفعالیتهای‌صادراتی کره درهرسال بطور متوسط بالغبر ۳۰تا٤۰ درصد بوده است، زمانی‌که دولت کارشناسان‌و افراد متخصص‌خارجی رابرای ساختن مدلهای اقتصادی بکار می‌گماشت تاکره‌ایها بتوانند مهارتهای فنی فراگیرند.

اکنون دیگر مدل‌سازی اقتصادی کاری است که بوسیله خود کره‌ایها انجام می‌گیرد .

بارقروض

درآن روزها سنگینی‌بار قرضهای خارجی کشورنیز هیچ شباهتی باامروز نداشت، طبق برآوردهایی‌که‌صورت گرفته است قروض دراز مدت کره جنوبی- وامهایی که برای بیش ازیک سال دریافت شده بود درپایان ۱۹۷۵ از ٦ میلیارد دلار تجاوز می‌کرد واین رقم ۳۵ درصد بیشتر از قروض درازمدت کشور درسال قبل ازآن بود. ضمنا وامهای کوتاه‌مدت نیز بسرعت درحال افزایش است . این‌نوع وامها برای نیمه اول ۱۹۷۵ بالغبر ۸٤۳ میلیون دلار، یعنی تقریبا دوبرابر رقم مربوط به ۱۹۷٤ بوده است .

این طرز افزایش قروض کره جنوبی بسیاری از بانکداران خارجی‌را برآن داشت‌که روش صبر و انتظار درپیش گیرند تادانسته شود که دولت واقتصاد کره‌جنوبی چنین وضعی‌را چگونه دگرگون خواهندکرد. ولی «وان- مو- هنگ» مدیر ونایب رئیس هیئت مدیره بانک ارز کره جنوبی دلیلی برای نگرانی بانکداران خارجی احساس نمی‌کند .

وی می‌گوید: آنها نباید نگاه خودرا صرفا به‌ابعاد قروض ما بدوزند بلکه لازم‌است آنرا درکنار آهنگ رشد صادرات و اقتصاد کره‌جنوبی مشاهده کنند .

«وان» اعتراف می‌کندکه برحجم قروض کشورافزوده شده است، اما درعوض صادرات کره‌جنوبی نیز به‌شکل های مرئی ونامرئی افزایش یافته و رابطه میان افزایش قروض وافزایش صادرات نیز خراب‌تر نشده است. طبق ارقامی که «وان» ارائه می‌دهد این رابطه حتی بهبودیافته واکنون درحدود ۱۰تا۱۱ درصد است .

کره، مانند ژاپن بعداز جنگ

«وان» مدعی است‌که کسری عظیم پرداختهای کره جنوبی تاحدود زیادی شبیه به‌وضع ژاپن در روز های بعداز جنگ جهانی دوم است. کره امروز نیز مانند ژاپن آن روز در وضعی قرار داردکه رشد اقتصادی کشورو صادراتش درسطوح بسیار بالا قرار داردوناچار قروض خارجی کشور نیز همراه با تورم درسطحی‌بسیاربالا قرار گرفته است .

در سال ۱۹۷٤ صادرات کره جنوبی به‌ه٤ر۸ میلیارد دلار رسید وهدف پیش‌بینی شده‌برای ۱۹۷۵ رسانده‌ارزش صادرات به‌ه٦میلیارد دلار بود ولی بعدا بدلایل مربوط به وضع خاص بازرگانی بین‌المللی در هدف فوق تجدیدنظر شد. بنابر آمارهایی‌که تاکنون بدست آمده است ارزش صادرات کره جنوبی درسال گذشته احتمالا در حدود ه٥ر۸ میلیارد دلار بوده است، این‌رقم ۱۲ درصد نسبت به ارزش صادرات ۱۹۷٤ بیشتر است و چنین افزایش بادر نظرگرفتن گرایش نزولی بازرگانی در جهان بهر حال رضایت‌بخش است .

جنگ بارکود

کره‌ایها برای اینکه بارکود مبارزه کنند، هیئت‌های بازرگانی بیشتری به کشورهای خارجی میفرستند .

دکتر کیم که درجای دیگری از مقاله حاضر به‌نام‌وی‌اشاره شده است میگوید: در گذشته ما عادت داشتیم منتظربمانیم تا مشتری خودش به نزدمان بیاید ولی درسال گذشته و امسال این روش‌را عوض کرده‌ایم وتعداد بیشتری از هیئت‌های بازرگانی کره جنوبی به‌ممالک خارجی رفته‌اند. سابقا بازرگانی ما تماما به‌آمریکا وژاپن بود، درحالی‌که امروز بازرگانان ما به‌خاورمیانه و آمریکای لاتین‌و اروپای غربی می‌روند. ما قادریم کالاهای صادراتی خودرابسرعت وبا مرغوبیت وبه قیمتهای نازلتر تحویل دهیم چون مردم کشور ما حاضرند بجای دونوبت- سه نوبت یعنی‌درتمام ۲٤ساعت شبانه‌روز کار کنند .

این نوع آمادگی برای فداکاری کردن از طرف‌مردم کره جنوبی کمک کرده است تابتوانیم قیمت صادراتمان را در سطح نازل و رقابتی آن حفظ کنیم . با اینحال مسئله ازمیان برداشتن تورم هنوز هم به‌کوششهای‌بیشتری نیاز دارد .

اغلب اقتصاددانان خارجی که‌از کره جنوبی دیدن می‌کنند اذعان دارندکه این کشور توسعه اقتصادی خود را بوسیله عنصر انسانی وبا احترام نهادن به‌آن انجام داده است .

دکتر کیم که‌این عقیده‌را تایید می‌کند گفته است : رشد و پیشرفت اقتصادی‌مامرهون عنصر انسانی‌ومدیون انسانهایی است که‌محاضرند کارکنند و در برابر دریافت دستمزد و امتیازاتی کمتر ازآنچه‌که درسایر ممالک بدست خواهند آورد متحمل فداکاری شوند. این است دلیلی‌که قضاوت بزرگ قدرت رقابت کره جنوبی را در بازار های بین‌المللی با ظرفیتهای رقابت سایر ممالک توضیح میدهد. درحقیقت راز رشد سریع کره جنوبی نیز در همین نکته اخیر نهفته است .

کره جنوبی یکی از بزرگترین کشتی سازان جهان

کارگاه عظیم ۷۰۰ هزارتنی «هوندای» در کره جنوبی بزرگترین کارگاه‌واحد کشتی سازی در سراسر جهان است

٥٤ مؤسسه درکره جنوبی به کارکشتی سازی اشتغال دارند

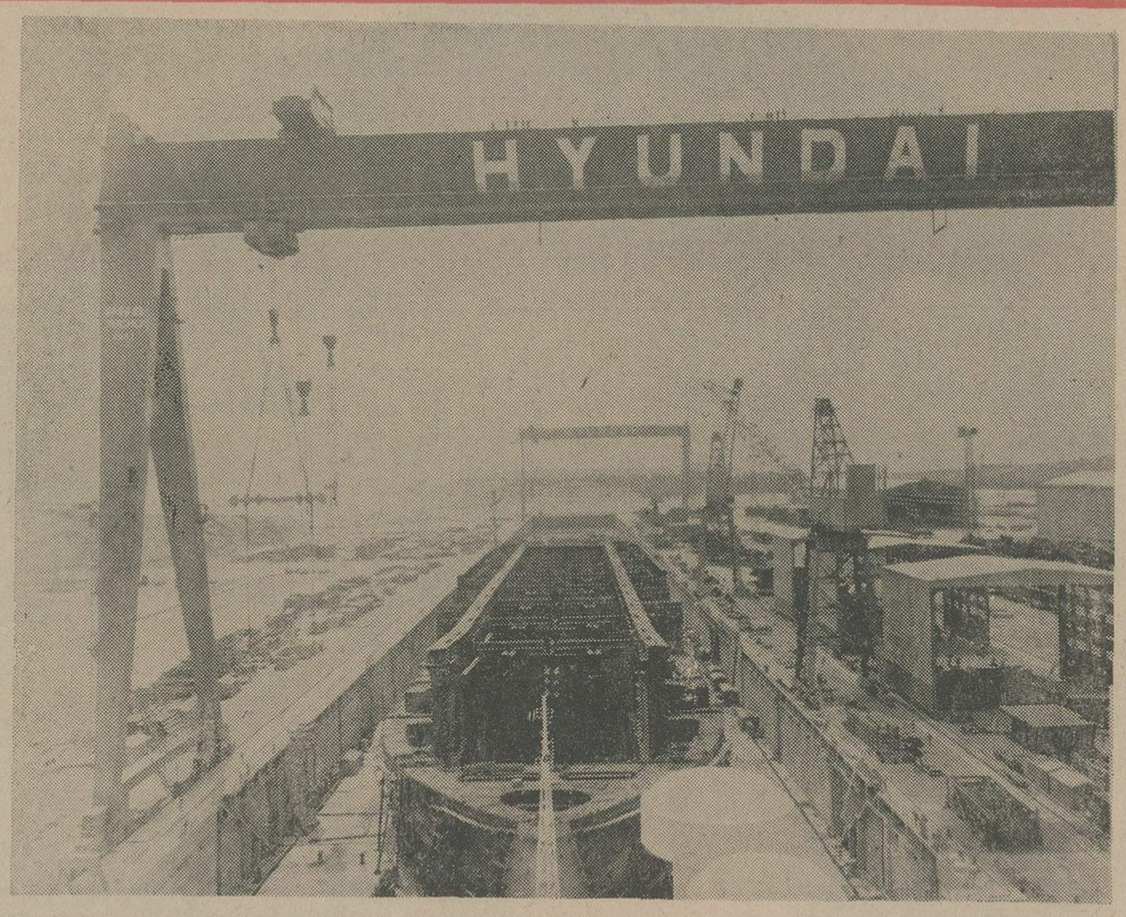

در یکی از کارگاه های کشتی سازی «هوندای» در اولسان یک کشتی غول پیکر دردست ساختمان است .

کشتی‌سازی در کره جنوبی با چنان سرعتی توسعه یافته که تنهاظرف سه سال این کشوررا به یکی از بزرگ ترین تولید کنندگان کشتی در سراسر جهان تبدیل کرده است . این همه پیشرفت بطور عمده مرهون موسسه عظیمی است که «شرکت کشتی سازی و صنایع سنگین هوندای» نام دارد و درحقیقت عصر تازه‌ای در تحول‌صنعت کشتی سازی بوجود آورده است .

با فعالیت های کارگاه کشتی‌سازی «هوندای» کره جنوبی به یکی از ۱٦ کشوری تبدیل شده است که قادرند کشتی ها بزرگ بسازند و آنها را به ممالک دیگر صادر کنند . ظرفیت کل تولید کشتی در تمام کارگاه های‌کشتی سازی کره جنوبی در ۱۹۷٤ عبارت از ۱ر۱ میلیون تن و ظرفیت موردنیاز برای ساخت بزرگ ترین کشتی در این‌کشور ۳٥۰ر۰۰۰ تن بوده است .

کره از سال ۱۹٦۲ شروع به ساخت کشتی های فولادی کرد و از آن تاریخ تاکنون از نظر «تناژ» و نوع کشتی هایی که‌ساخته می شوند افزایش بسیار پرتحرک در ظرفیت این صنعت حاصل شده است .در۱۹٦۹ کره‌جنوبی ۲۰ فروند قایق بزرگ ماهیگیری که قادرند در آب های ژرف حرکت کنند به ممالک دیگر صادر کرد و به این ترتیب صدور محصولات صنعت کشتی سازی کره آغاز گردید .

در ۱۹۷٤ کارگاه «هوندای» دو فروند کشتی نفتکش غول‌پیکر را که هریک ۲٦۰ هزار تن ظرفیت داشتند و برای یکی از سرمایه داران یونانی ساخته شده بودند به آب انداخت .

با استفاده از سیمان مرغوبی که در کشور تولید میشود کره جنوبی اخیرا تکنیک نوینی برای ساخت‌قایق های «فلزی وسیمانی» ابداع‌کرده است. از برکت تحولی که به این ترتیب در صنعت کشتی سازی کره پدید آمده ، موسسات سازنده کشتی در این کشور درحال حاضر جمعا سفارش ساخت ۳۷ فروند کشتی از انواع و ظرفیت های گوناگون راباتاژ کلی یک‌میلیون‌و ۹۱٦ هزار تن دراختیار دارند و تمام این سفارش ها از مشتریان خارجی دریافت شده است.قایق های ماهیگیری که در آب های ژرف عمل می کنند و کشتی های باری با ابعاد کوچک و متوسط و کشتی های گروه «کنتینر» و تانکر های مختلف از نوع سفاین بسیار بزرگ حمل کننده مواد کانی و خام و کشتی های نفتکش ، انواع متعددی هستند که سفارش ساخت آنها از طرف خریداران خارجی به کارگاه های کشتی سازی کره جنوبی داده شده است و در این میان سهم شرکت «هوندای» از موسسات مشابه دیگر بزرگتر است .

هوندای ایجاد تاسیسات جدید خود را در مارس ۱۹۷۲ آغاز کرد و یکسال بعد از آن ساخت نخستین انکر در این تاسیسات آغاز گردید . درحال حاضر سه اسکله عظیم هوندای مورد بهره‌برداری قرار دارند و البته یکی از این اسکله ها به شرکت وابسته‌ای موسوم به «کارگاه هوندای میپو» که در تعمیرات‌کشتی‌تخصص دارد واگذار شده است .

صرف‌نظر از یک دوجین کشتی های بزرگ مخصوص حمل مواد خام ، هوندای اکنون مشغول ساختن‌تعدادی سفاین باری کوچکتر به ظرفیت ۷٦ هزار تن (برای هر فروند) و ۱٥ فروند کشتی بارکش دیگر برای کویت است.

علاوه‌بر کارگاه عظیم ۷۰۰ هزار تنی هوندای که گفته میشود بزرگ‌ترین کارگاه واحد کشتی سازی در سراسر جهان است ، موسسات مشابه دیگری نیز در کره جنوبی به کارکشتی سازی اشتغال دارند .

یکی از این‌موسسات که «شرکت کشتی سازی و مهندسی کره» نامیده می شود دارای‌کارگاهی به ظرفیت۲۰۰ هزار تن است و موسسه دیگری بنام شرکت کشتی سازی «دایسون» نیز کارگاهی با ۳۱ هزار تن ظرفیت دایر کرده است .

علاوه بر موسساتی که نام برده شدند جمعا ٥٤ موسسه دیگر نیز در کره جنوبی به کارکشتی سازی‌اشتغال دارند و از توانایی لازم برای ساخت کشتی های فولادی برخوردار هستند .

شرکت دایسون که در «پوسان» مستقر شده است سرگرم ساختن سه فروند کشتی های ۹۳۰۰ تنی‌مخصوص حمل موادخام برای‌یک‌شرکت انگلیسی است . شرکت کشتی سازی ومهندسی کره که اندکی بالاتر از آن نام برده‌شد قرار است کارگاه جدیدی در جزیره «کوچ» واقع در نزدیکی بندر «پوسان» دایر کند و براساس طرح های اساسی کارگاه مذکور برای ساخت ٥ فروند تانکر نفتکش هریک‌به‌ظرفیت ۳۰۰هزار تن و ٦ فروند کشتی های مخصوص حمل کالا هریک به ظرفیت ۱٥۰ هزار تن آمادگی خواهد داشت . از اینها گذشته ایجاد تاسیساتی که بتوان در آنها کشتی های بسیار عظیمی با یک میلیون تن ظرفیت (برای هر فروند) تولید کرد ،درطرح توسعه فعالیت‌شرکت مذکور مورد پیش‌بینی‌قرارگرفته است.

نمیتوان از یادآوری این نکته خودداری کرد که صنعت کشتی سازی کره جنوبی درحال حاضر با دشواری های قابل ملاحظه‌ای دست‌و پنجه نرم میکند تا موجودیت خود را ازدست ندهد .

بعضی از کارگاه های کشتی سازی این کشور کمشانس بیشتری داشته‌اند با روی آوردن‌به تولید سفاین درانواع متفاوت از کشتی هایی که سابقا می ساختند توانسته‌اند بقدر کافی سفارش های صادراتی و یا داخلی دریافت کنند و بکمک آن مشغله کافی برای دنبال کردن فعالیت‌هایشان داشته‌باشند.

مدیران سایر موسسات کشتی‌سازی کره جنوبی نیز عموما نشان داده‌اند مایل نیستند دست روی دست بگذارند و صرفا منتظر بهبود وضع اقتصادی بین‌المللی باقی بمانند . بهمین دلیل در کارگاه های کشتی سازی کره از هر فرصتی استفاده می شود تا اشتغال این کارگاه ها ازدست نرود .

از سوی دیگر دولت کره جنوبی نیز مصمم است که صنعت کشتی سازی را در چارچوب برنامه عمومی‌توسعه صنعتی و بعنوان یکی از مهم‌ترین صنایع کشور که دارای امکانات‌عظیم فعالیت صادراتی‌است حفظ و تقویت کند . بنابر این صرف‌نظر از نامساعد بودن عواملی که به وضع اقتصادی جهان مربوط می شوند و رکود نسبی بازار و تقاضای‌کشتی یکی از عوارض این وضع نامساعداست . صنعت‌کشتی سازی کره جنوبی در مقایسه بارقبای خارجی از شرایط مناسبی برخوردار است . هوای مناسب و حمایت دولت و مناسب بودن محل استقرار کارگاه های کشتی سازی و از همه مهمتر فراوانی نیروی‌کادر تربیت‌شده وواجد مهارت از عواملی است که به سود صنعت کشتی سازی کره جنوبی عمل میکند .

در کشور های پیشرفته صنعتی به سبب اکراه‌روزافزون کارگران ماهر در کار کردن در کارگاه های کشتی سازی این صنعت در آستانه افول‌قرار گرفته است‌اما در کشوری‌مانندجمهوری کره که کارگرانش به سخت کوشی شهرت دارند ، انجام دادن کار های دستی فراوانی که مورد نیاز صنعت کشتی سازی است مشکلی ایجاد نمی کند .

به پشتگرمی این امتیازات صنعت کشتی سازی کره جنوبی اطمینان دارد که خواهد توانست بر موج مخالف مسائل و دشواری های جاری غلبه‌کند و لااقل ظرفیت موجود عملیات خودرا طی سال های آینده از دست ندهد .

رشد سریع وهمه جانبه
صنایع جوان کره

ظرفیت تولید فولاد درکره جنوبی ظرف ٥ سال آینده به ۱۰ میلیون تن خواهد رسید

درکره تقاضای فولاد بسرعت درافزایش است و همراه آن ظرفیت تولید فولاد نیز سریعا رشد میکند. این تحولات مرهون درجه‌والایی از توسعه اقتصادی است که ضمن اجرای یک سلسله از برنامه های پنجساله جامه عمل پوشیده است. ظرفیت صنعت فولاد سازی کره جنوبی درمدت پنجاهشش سال آینده تقریبا به ۱۰ میلیون تن‌خواهد رسید واین رقم را باید باکمتر از یک میلیون‌تن‌که‌عبارت از ظرفیت تولید فولاد در اوایل دهه جاری بوده است مقایسه کرد.

ظرفیت کنونی صنعت فولاد سازی در کشور کره ۲ر٥ میلیون تن است.

برنامه های کره برای توسعه صنعت فولاد سازی تهور آمیزو عظمت طلبانه است. هدف از این برنامه ها که ازاواخر دهه ۱۹٦۰ به مرحله اجرا درآمده کاهش دادن وابستگی کشور به‌فولاد وارداتی و بوجود آوردن موازنه‌ای سالم در تولید مصنوعات فولادی برای صادرات بوده است.

قسمت عمده ظرفیت فولاد سازی کره جنوبی در حال حاضر مربوط به شرکت آهن وفولاد « پوهانگ» است که بوسیله دولت اداره‌میشود واز ٤ سال قبل‌شروع به‌کار کرده است . پیش از ساخته شدن این کارخانه مدرن و یکپارچه کره جنوبی ناچار بود مقادیر زیادی فولاد نیمه ساخته برای نورد سازی از کشورهای دیگروارد کند.

در عین‌حال‌تاسیسات تولید کننده فولاد کشور در آن زمان بشدت دچار پراکندگی بود و مجموعا۱۷کارخانه کوچک وجود داشت‌که‌یک‌کوره باز ۷۰ تنی و ۳۰دستگاه از مبدل های « بسمر» و تعداد زیادی از کوره های‌قدیمی دیگر و ٦۲ دستگاه نورد سازی از جمله تجهیزات آنها بشمار می رفت.

از آنجاکه‌قسمت عمده تجهیزات کارخانه های کوچک فولاد سازی نیز کهنه واز مد افتاده بود واین وضع مزید بر حالت پراکندگی فراوان صنعت فولاد سازی می شد.

تولید فولاد در کره جنوبی بسیارگران بود.

ایجاد تاسیسات مجتمع « پوهانگ» اجازه داد که وضع آشفته سابق اصلاح شود. بدیهی است که علاوه به تاسیس مجتمع پوهانگ سایر کارخانه‌های فولاد سازی موجود هم که نیمه ادغام شده بودند و یکپارچگی نسبی داشتند فعالیت خودرا توسعه بخشیدند.

از برکت این اصلاحات مجموع ظرفیت تولید فولاددر کره جنوبی از ٥۲۹ر۰۰۰ تن در ۱۹٦٦ به رقم جالب توجه ۲ر۲٥۳ر۰۰۰ تن در سال ۱۹۷٤ افزایش یافت . ظرفیت تولید آهن چدن از ۷۸ هزار تن در ۱۹٦٦ به ۱ر۱٥۳ر۰۰۰ تن در ۱۹۷٤ و ظرفیت نورد سازی از ۷٥ هزارتن در ده سال پیش به ۳ر۳٦۱ر۰۰۰ تن در سال گذشته رشد کرد.

ساختمان مجتمع فولادسازی پوهانگ در۱۹٦۷ بااستفاده از تجارب فنی کنسرسیومی مرکب از چند کارخانه فولاد سازی ژاپن که شرکت « یاواتا» نیز یکی از آنها بود آغازشد و نخستین قسمت از عملیات بهره برداری در ۱۹۷۰ آغاز گردید.

در ۱۹۷۳ ظرفیت این کارخانه از یک میلیون تن تجاوز کرد.درحدود ۸۰ درصد از ذغال سنگ و سنگ آهن که موادخام وسوخت اساسی کارخانه را تشکیل می دهد وارداتی است و بیشترین بخش آن‌از استرالیا وهند وارد میشود.

از طرفی تقاضای مصرف داخلی فولاد نیز طی سالهای اخیر بسرعت در کره جنوبی افزایش یافته است کارشناسان پیش بینی میکنندکه‌در ۱۹۸۳ تقاضای‌فولاد در بازار داخلی کره جنوبی به سطح ۱۷ میلیون‌تن خواهد رسید. بدنیست یادآوری کنیم که در ۱۹٦۲ تقاضای فولاد در کره جنوبی باتنها ۳۳۱ر۰۰۰ تن بوده و این رقم تا۱۹۷٤به ۳ر۸۱۹ر۰۰۰ تن رشد کرده است.

تادو سال قبل وزن محصولات سالانه تاسیسات‌فولادسازی پوهانگ ۱ر۰۳۰ر۰۰۰ تن بوده در حالیکه این ظرفیت در سال جاری به ۱ر۲ میلیون تن ودر سال آینده به ۲ میلیون تن خواهد رسید. چنانکه دیده میشود مجتمع فولاد سازی پوهانگ همچنان در وضعی قرار دارد که بزرگترین نقشراچه در بالا بردن ظرفیت کلی تولید فولاددر کره جنوبی‌وچه از لحاظ ارضای نیازهای‌روزافزون بازار داخلی فولاد این کشور ایفا خواهد کرد.

دومین مرحله توسعه پوهانگ دارای دومرحله خواهد بود که در مرحله‌نخست ظرفیت مجتمع‌تا ۱۹۷۹ به‌ه٥ر۲میلیون‌تن خواهد رسید ودر مرحله دوم که تا۱۹۸۱ بطول میانجامد رقم بالا به ۸ر٥ میلیون تن افزایش خواهد یافت.

درخارج از بخش دولتی نیز تحولات سریعی‌در جهت توسعه ظرفیت صنعت‌فولاد سازی کره‌جنوبی در جریان است. بعنوان مثال کارخانجات آهن و فولاد«اینچون» ظرفیت تولید خودرا از ۱۲۰ هزار تن به ۳۰۰ هزار تن رسانده و براساس برنامه‌ای که در دست اجراست تاسال آینده این موسسه تولید خودرا به ٥۰۰ هزار تن افزایش خواهد داد.

شرکتهای دیگری نظیر « دونگ‌کوک » و کیوک دونگ و هانکوک از بخش خصوصی بنوبه خود دست اندرکارند تا ظرفیت های مجموع خودرا به ۲ میلیون تن در سال آینده و تا سال ۱۹۷۸ به‌ه٥ر۲ میلیون تن و سرانجام تا ۱۹۸۱ به ۱ر۳ میلیون تن بالابرند.

باتجربه و اعتمادی که تاکنون درصنعت فولاد سازی کره جنوبی کسب شده‌است. طراحان برنامه‌های توسعه باخوش بینی به آینده نگاه میکنند و یقین دارند که‌رشد این صنعت در آینده‌ای نه چندان دور به مرحله‌ای خواهد رسید که بطور کامل از عهده برآوردن تقاضای روز افزون کشور برخواهد آمد.

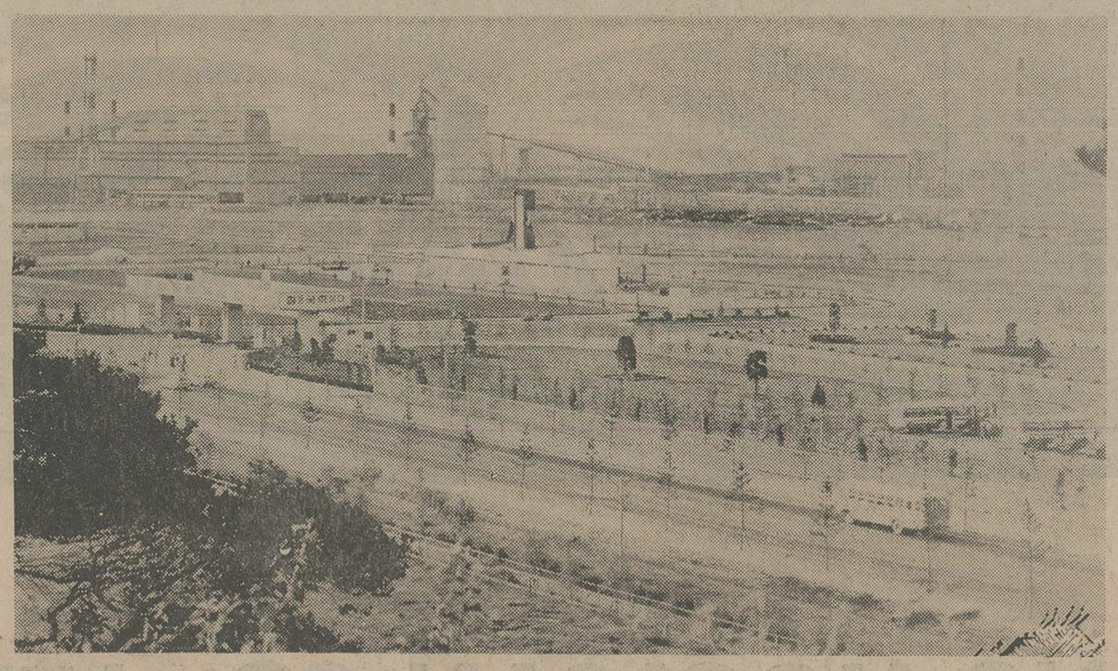

مجتمع ادغامی آهن و فولاد پوهانگ که‌ساختمان‌آن‌در اکتبر۱۹۷۳ تکمیل‌شده است. ظرفیت کنونی این تاسیسات ۱ر۳ میلیون تن در سال است.

راهی مستقیم در جهت تجارت با کُره

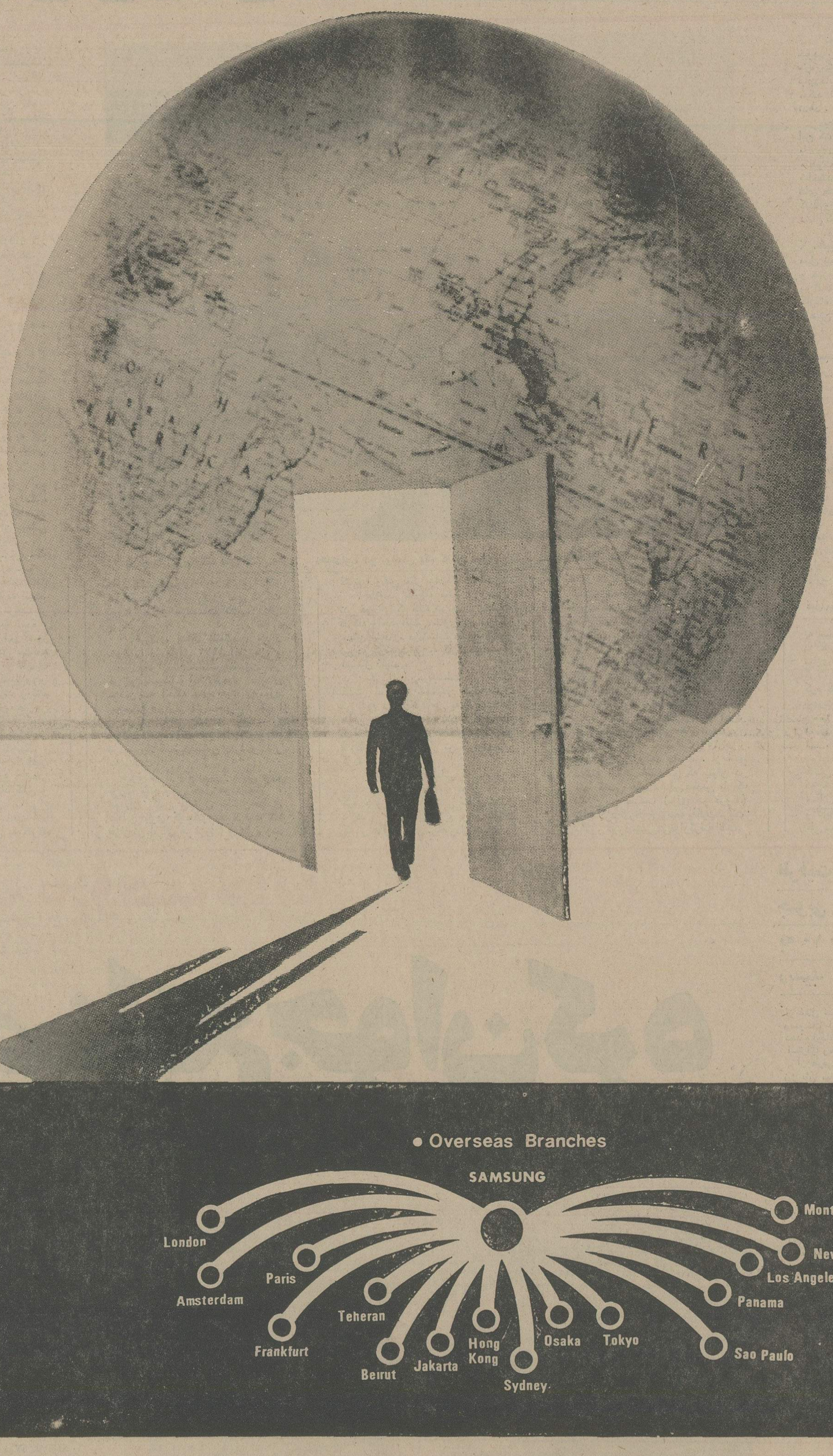

«سامسونگ مولسان» نخستین شرکت بازرگانی عام در کره همواره می‌کوشد تا نیازمندیهای شما را با کفایت برآورده کند. سود بیشتر ، سرعت عمل و افترورواحتی و سهولت فراوان تر برای شما هدفی است که سامسونگ از آن پیروی می کند.

ما همیشه مقدم شما را در دفتر نمایندگی خود در تهران گرامی میداریم.

Tehran Office:
No 391 Takhte Jamshid
Ave Tehran, Iran
Tel: 825666
Telex: 212866, COMOIR

Main Business

- Export & Import
- Entering International Bids
- Mediation for Joint Venture
- Third-Country Trade

• Overseas Branches

SAMSUNG MOOLSAN CO., LTD.

Phone: 24-2651/61. C.P.O Box: 1144, Telex: 2257K. 28567K, Cable: STARS SEOUL

جهش بزرگ کره به پیش

کشور کره جنوبی ،امروزیکی‌از تولید کنندگان اتومبیل است . درعکس کارخانه اتومبیل سازی شین جین متعلق به یکی از سه موسسه بزرگ تولید کننده اتومبیل‌درکره‌جنوبی است. در این‌کارخانه باهمکاری‌فنی شرکت امریکائی‌جنرال‌موتورز چندین‌نوع‌اتومبیل مونتاژ میشود. مجموع‌ظرفیت سالانه‌مونتاژ اتومبیل درکره‌جنوبی در پایان سال ۱۹۷۴ بالغ بر ۶۳ هزار اتومبیل از انواع مختلف سواری ،اتوبوس و کامیون است.

هرمان کاهن دانشمند آمریکائی میگوید :

جمهوری کره جنوبی به کارگاه آسیا تبدیل میشود

مهارتهای اقتصادی کره موجب جلب سفارشهای خارجی میگردد
جمهوری کره جنوبی از سال ۱۹۶۰ تا امروز دگرگون شده است

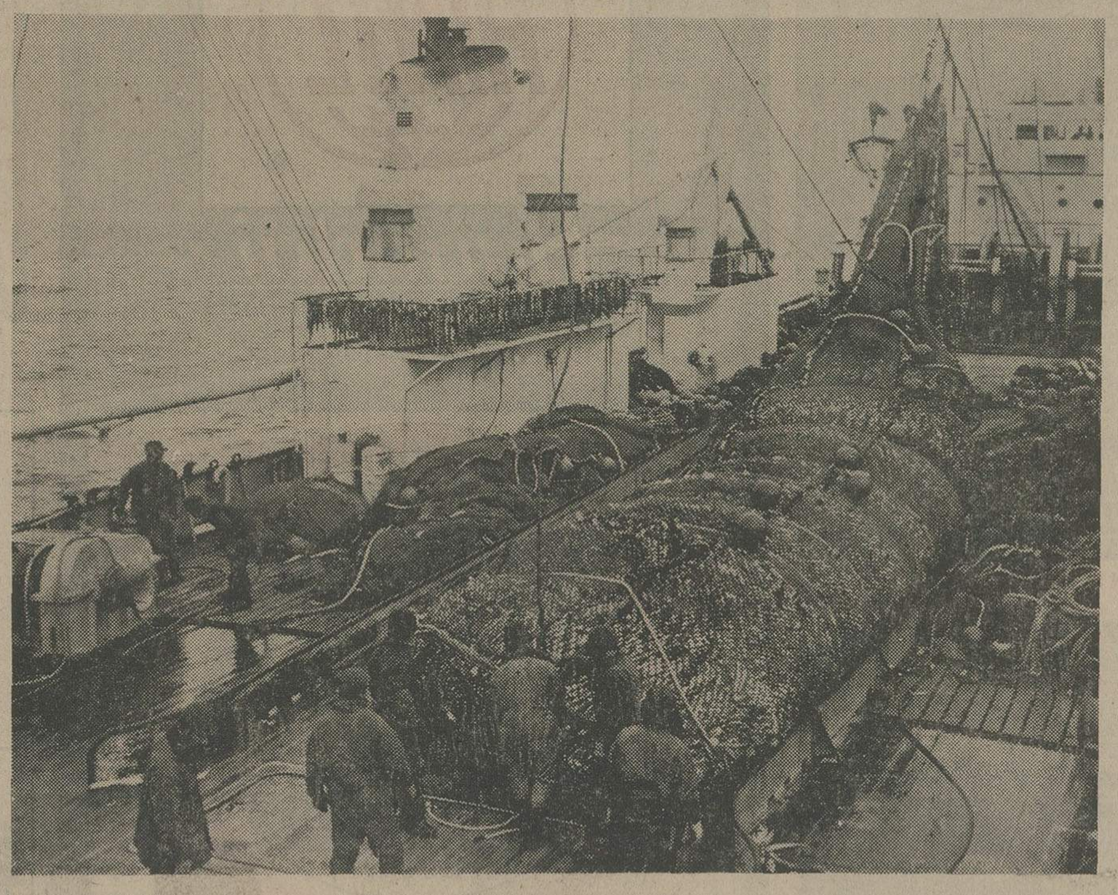

کره جنوبی مردانی سخت کوش وفعال‌دارد که از برکت مجاهدت وکوشش خود سرزمین خویش رادر مدتی کوتاه دگرگون کرده‌اند. مردم کره بافعالیت‌های مداوم در تمام‌زمینه هاوضع اقتصادی‌کره‌را بسطح قابل‌توجهی رسانیده‌اند، در عکس فعالیت ماهیگیران کره جنوبی دیده میشود که دراقیانوس های ژرف به کـــار ماهیگیری اشتغال دارند . صید کلی‌ماهی در سال ۱۹۷۳ بالغ بر ۳۶۱ هزارتن‌بوده‌است . در سال مزبور کره جنوبی ۱۲۰ میلیون دلارارزاز صدور ماهی بدست آورد.

جمهوری کره سرمشق خوبی از این ضرب‌المثل آزمـــایش شده ودر طول زمان به اثبات رسیده است که«اگراراده در کار باشد، راه چاره نیز وجود دارد».

ملت آسیایی دور افتاده کره‌که وبرا برخی از خارجیان باکلماتی تمسخرآمیز بعنوان « هیچ کاره» وصف میکردند و چنین توصیفی را بدلیل سوء اداره اقتصادی کشورتااواخر دهه۱۹۶۰ سزاوار میدانستند ، اکنون در حال عبور کردن‌ازچنان تغییری است که آن را تبدیل به یکی از مدعیان طراز اول برای احـــراز رفیع ترین افتخارات کرده‌است و این تحول مرهون رشد سریعی است که در میان ممالکبدر حال توسعه نصیب کره جنوبی شده است.

این همه دگرگونی محتوای جهش اقتصادی‌تقریبامعجزه آسای کره جنوبی در طول سال های گذشته نزدیک است، تحولی کـه علیرغم موانع گوناگون از قبیل فقدان منابع طبیعـی و خصوصا نارسایی ثروت ملی برای سرمایه گذاری نصیب کشور شده‌است.

تحول اقتصادی زیر وزبرکننده کره جنوبی از اوایل دهه ۱۹۶۰ برشالوده‌ای مستحکم‌بنانهاده شد. درآن تاریخ برزیدنت پـارک چونگ‌هی رئیس جمهوری کـره تصمیم گرفت‌که‌کشورش ـ تاآنجا که به امر توسعه صنعتی مربوط میشود ـ دیگر بقول معروف «سر زمین سکون و آرامش بامدادی» نباشد.

طی مدتی که از آن زمان تاامروز سپری شده کره جنوبی پیشرفت خودرا با قدمهای استوار ادامه داده واقتصاد کشاورزی سنتی قدیم خودرادگرگون ساخته است تابه قدرتی صنعتی تبدیل شود.

بین ۱۹۶۱ تا ۱۹۷۴ آهنگرشد اقتصادی‌کره‌جنوبی بطور متوسط سالی ۱۰ درصد بوده است . ۱۶٫۵ درصد رشد سالانه که در ۱۹۷۳ نصیب کره جنوبی گردید بالاترین درجه پیشرفت اقتصادی کشور بوده‌است.

کره جنوبی‌حتی در سال۱۹۷۴ که سراسر دنیای صنعتی رارکود اقتصادی فراگرفته بود توانست ۸٫۶ درصد رشد کند و انتظار میرود‌که‌در سال گذشته (۱۹۷۵) نرخ رشد سالانه‌به۷ درصد رسیده باشد.

آثار غارتگرانه جنگ

در ۱۹۴۵ هنگامیکه کره از زیر یوغ سیادت‌استعماری‌ژاپن رهایی یافت و در مدار ۳۸ درجه به دو بخش جنوبی و شمالی تقسیم گردید ، بیشتر تاسیسات صنعتـی در قسمت شمالی که بدست کمونیستها افتاده بود باقی ماند .

تجزیه شبه جزیره کره برای کره جنوبی دوره‌ای ازآشوبها و بی‌ثباتی سیاسی را نظیر آنچه که در بسیاری از ممالک تازه به استقلال رسیده دیده شده‌است‌بدنبال آورد و عطف توجه دولت را بـه زمینه اقتصادی به سبب گرفتاریهای بی‌شماری که در جبهه سیاسی داشت غیرممکن کرد . بعد از آن جنگ کره پیش آمد که در ژوئن ۱۹۵۳ برپا شد ۱۶ کشور به حمایت ازجمهوری کره‌وارد‌کارزار شدند . جنگ و گریز تا سه سال ادامه‌یافت و عملا تمام تاسیسات و وسایل تولیدی را که در این سرزمین وجود داشت به نابودی‌کشاند.

بعد از جنگ سر مسالـــه جمهوری کره شروع بـه‌تجدید ساختمان اقتصاد کشور کرد ، اما شیوع سوء استفاده هـای سیاسی و ناآرامی‌وضع‌اجتماعی و بالاخره سوء تدبیر و یـا نارسایی روشهای مربوط بـه استفاده از کمکهای خارجـی و دلایل دیگر اجازه نداد کـه پیشرفت در کـار تجدیـد ساختمان اقتصادی رضایتبخش باشد .

نتایج تغییر رهبری

اما عاقبت انقلاب ۱۹۶۱ تحرکی را که برای احیـاء اقتصـاد ملـی مورد نیاز بود بوجود آورد ، دولت جدیدی که در نتیجه این انقلاب برسر کار آمد ـ از این لحاظ بـا حکومت قبلی بیگباره فـرق داشت . این‌دولت واقعا مصمم بود تا امر تجدید ساختمـان اقتصاد و حیات ملی را دنبال کند . حکومت جدید وارث کشوری به مسـاحت ۹۸۵۰۰ کیلومترمربع بود که در آن باید زندگی ومعاش یک‌جمعیت ۳۵ میلیونی تضمیـن میشد . ولی همین کشور در عین حال دارای دستگاه رهبری نوینی بود که بقدر کافی توانایـی داشت تا مملکت را با حرکتی سرشـار از تحرک بـسوی کامروایی اقتصادی به جلـو براند و بهروزی‌نهایی مردمان کثیرالعده آن را تضمین کند.

ترقیاتی که تا امروز از جنبه‌اقتصای نصیب کره‌جنوبی شده در چارچوب اجرای یک سلسله برنامه های پنجسالـه موفقیت‌آمیز جامه عمل پوشیده است و این برنامه‌ها از ۱۹۶۲ به مرحله اجرا گذارده شده‌اند . درحال حاضر جمهوری کره سومین برنامه پنجساله خود را اجرا می‌کند و این برنامه در سال آینده به پایان خواهد رسید .

در برنامه اول که از۱۹۶۲ تا ۱۹۶۶ طول کشید ازطرف دولت تدابیر و ابتکار هـای مجدانه‌ای بکار بسته شد تا موسسات بنیادی و وسایلی کـه پیشـرفت اقتصـادی کشور را امکان‌پذیر میساختند شالوده ریزی شوند . بـرای تحقق بخشیدن به این هدف منابع سرمایه‌ای بسیج شد و تکوین صنایع اساسی ومفتاحی نظیر تولید ذغال سنگ و برق و پالایش نفت و تولید کـود شیمیایی برای توسعه‌کشاورزی آغاز گردید .

ثمراتی که نخستین برنامه پنجساله به ارمغان‌آورد بسیار قابل ملاحظه‌بود. بعنوان مثال تولید برق که در ۱۹۶۰ازرقم مختصر ۳۶۷ هزار کیلـووات ساعت تجاوز نمی‌کرد به ۷۶۹ هزار کیلووات در ۱۹۶۶افزایش یافت . طی همان مدت طـول خطوط راه‌آهن کشور کـه از ۲۴۰ کیلومتر بیشتر نبود بـه ۱۶۹۹ کیلومتر رسید . علاوه براین ۱۷۴۰ دستگاه واگـون سواری و باری برای قطـار های راه‌آهن کشور ساختـه شود و ۴۰۰ چشمه پل نوساز و یا مرمـت شده و ۵۰۰ کیلومتر جاده جدید به‌تاسیسات ارتباطی کشور علاوه گردید . از اینها گذشته بازهم در مدت اجرای برنامه پنجسالـه اول بود که دولت کره جنوبـی نظامی سالم و عقلایی‌برای‌جلب سرمایه های خارجی بوجـود آورد زیرا بخوبی‌آگاهی داشت که این نوع سرمایه ها برای اجرای طرح های گوناگـون تجدداقتصادی به نحوی‌حیاتی مورد نیاز کشور است .

دومین برنامه پنجساله که در سالهای ۱۹۶۷ تا ۱۹۷۱ اجرا شدقبل از هرچیزمتوجه هدف تسریع عملی شدن طرح های صنعتی و کشاورزی‌بود چون تنها از این طریق امکان داشت که بین شرایط زندگـی مردمان روستانشین از یکسو و توده های ساکن شهرها از سوی دیگر موازنه‌ای منطقـی بوجود آید .

ضمنا توسعه صـادرات و پیشرفت تکنولوژی علمی نیز در همان برنامه (پنجسالـه دوم) بود که مورد تاکیـد قرار گرفت .

جلب سفارشهای خارجی

براساس کار های موفقیت آمیزی که در طول برنامـه پنجساله دوم !نجام گرفته بود، دولت هدفهای سومین برنامه پنجساله را با تاکید نهایـی براولویـت توسعه صنایـع سنگین و شیمیائی و الکترونیک و بی‌نیاز ساختن کره جنوبی از واردات دانه های غذایی و بسط هرچه بیشتر صادرات و بهبود نواخت های بازرگانی و آبادانی متوازن تمام مناطق کشور و بالاخره بازهم بهبود تکنولوژی علمی تعیین کرد .

دانشمند « آینده شناس » آمریکایی «هرمان‌کاهن» چندی پیش ، به‌نبال دیداری که از شهر های‌صنعتی پراکنده شده درچهارگوشه کره جنوبی‌بعمل آورد اظهار نظر کرد کـه جمهوری کره جنوبی میرود تـا به کارگاه آسیا تبدیل شود .

حقایق آماری فراوانی که اکنون شهادت به پیـروزی انکار ناپذیر معجزه اقتصـادی کره‌ای میدهند و تمام ثروت عظیمی که جهش غول‌آسای‌بعد از روی کار آمدن حکومت موجود به ارمغان‌آورده است، نشان می‌دهند که پیشگویـی دانشمندو محقق بزرگ‌آمریکایی، در آینده نزدیک جامه حقیقت خواهد پوشید .

نمونه کاملی از شهر های صنعتی عبارت از مجتمـع صنایع الکترونیک در ناحیـه « کومی » است که تقریبا در ۲۹۵ کیلومتری جنوب خاوری سئول قرار گرفته است و اگر بخواهیم نمونه های بیشتـر جستجو کنیم ، میتوانیم از شهر صنعتی دیگری نام ببریم که بصورت یک منطقه آزاد صادراتی در شهر بنـدری « موزان » در ساحل جنوبی کشور بوجود آمده است . موارد تمرکزی از کارخانـه های متعلق به صنایع سنگیـن و شیمیایی در امتداد بخش جنوب شرقی کشور وخصوصا در « اولسان » و «پوهانگ» نیزسرمشق های موفقیت‌آمیز دیگری از ایجاد شهر هـای صنعتی در جمهوری کـره بشمار می‌روند .

در « چانگـون » شهرستانی که نزدیک ساحل جنوبی قرار گرفته محل تجمع سلسله‌ای از پردامنه‌ترین شکل تمرکز و جامعیت تاسیسات صنعـت ماشین سازی است که طبـق برنامه پیش بینی شده از طرف دولت قرار است برای متمرکز ساختن تولید ماشین ابزار و تجهیزات صنعتی مورداستفاده واقـع شود و امید فراوان وجود دارد که تا اوایل دهه ۱۹۸۰ این برنامه نیز تحقق یابد .

کشتی سازی

کارگاه های عظیم صنعت کشتی سازی که کره جنوبـی را در چند سال اخیر بـه یکی از مهمترین ممالک تولیـد کننده کشتی در سراسر جهان تبدیل کرده‌اند مخصوصا بخاطر صادراتی خود اهمیت‌روزافزونی کسب کرده‌اند . دراین‌کارگاه‌ها و مخصوصا در تـاسیسات « هوندای » گفته میشود عظیم ترین کارگاه کشتی سازی در تمام روی زمین است ـ اکنون انواع کشتی‌ها ـ از سفاییـن کوچک ماهیگیری گرفته تـا نفتکش های هیولای ۲۶۰هزار تنی ساخته‌می‌شوند و دربرنامه های توسعه این صنعت کـه فعالا ، مورد حمایت دولـت کره جنوبی است حتی ساخت نفتکش هایی با یک میلیون تن ظرفیت نیز پیش بینی شده است . اما بدیهی است کـه تولید این نوع کشتی‌های‌غول پیکر کاری است که در کره جنوبی نیز مانند سایر ممالک از قبیل ژاپن یا انگلستان و یا نروژ ویا سوئد که مهمترین ممالک سازنده کشتی درجهان شناخته‌می‌شوند ، هنوزقسمتی از هدفهای آینده است .

ساختمان

ایجاد شاهراه های درجه اول برای ترافیک‌سریع زمینی ومدرن کردن تاسیسات بندر اینچون و ساختمان‌سدی‌برای‌مقاصدگوناگون برفراز رودخانه«هان» از برجسته ترین کارهایی است که تاکنون بوسیله صنعت ساختمان در کره جنوبی انجام گرفته است.

تاسال ۱۹۶۸که اولین شاهراه چهارطرفه‌کره جنوبی بطول ۲۹٫۵ کیلومتربین پایتخت و بندراینچون گشایش یافت از وجود شاهراه های مدرن دراین کشور اثری بچشم نمی خورد.

اما در همین فاصله زمانی‌نسبتا کوتاه تحول زیروزبر کننده‌ای‌در صنعت ساختمان‌کره جنوبی روی داده‌که‌شاید باور کردن آن‌مشکل است .

چهار بهای خارق‌العاده‌ای که موسسات‌ساختمانی جمهوری کره به‌خدمت گرفته‌اند و تجـارب گرانبهائی که در تمام زمینه های بسیار گسترده و سرشار از ـ گوناگونی تکنیکهای مدرن صنعت ساختمان اندوخته‌اند ، آنان را در وضعی قرار داده است کـه امروزه نه تنها از عهده قبـول پیچیده ترین وظایف و مسئولیت هادراین بخش‌برمی آیند و عملا آخرین بقایای‌احتیاج‌کشورشان را به فنون و مهارتهای‌وارداتی در صنعت‌ساختمان‌بکلی‌ارضاءکرده‌اند ـ بلکه قادرند به استقبال وظایفی بروند که قلمرو آنها در خارج از مرز های کره جنوبی قرار گرفته است‌وبه استناد همین دلیل‌ساده، تنهابهرمندبودن ازحداکثرتوانایی رقابت با غولهای جهانی صنعت ساختمان است که به موسسات ذیصلاح کره جنوبی اجازه داده است تابیروزمندانه‌در میدان‌رقابت های بین‌المللی روبرو شوند ودر موارد متعددبه پیروزیهای افتخار آوری نایل گردند

بدون شک گزارشهای جالبی که سال گذشته بدنبال سفر یک هیئت اقتصادی‌وبازرگانی عالیمقام ایرانی بریاست هوشنگ انصاری وزیر امور اقتصادی و دارایـی ایران‌به‌سئول در مطبوعات انتشار یافت دلیل مناسبی برای روشن کردن مقام ممتاز صنعت ساختمان کره جنوبی در عرصه بین‌المللی است.

ضمن پروتکلی که بصورت یک قرارداد۱۰ ماده‌ای همکـــاری اقتصادی بین مقامات دولت شاهنشاهی‌ایران ودولت‌جمهوری کره به امضا رسید، ساختمان ۱۰۰ هزار واحد مسکونی درایران به کره جنوبی واگذار شده است، اهمیت ابعاد این قرارداد بعنوان یکی‌از دلایل روشن پیشرفت و شکوفایی صنعت ساختمان درکره جنوبی بزرگتر از آن است کـه نیازبه تفصیل داشته باشد .مسلما در شرایط کشوری مانند ایران که بنوبه خود صاحب یکی از خیره کننده ترین سرمشقهای طی کردن سریع و آکنده از موفقیت راه توسعه ورستاخیز اقتصادی است ومالا کمتر از آن فرصت دارد که بتواند کندی‌ونارسایی تباه کننده موسسات و شرکتهای ناصالح و فاقد تخصص های فنی را تحمل‌و اغماض‌کند،پیروزی صنعت‌ساختمان کره جنوبی در بدست آوردن‌قرار دادهای‌ایجاد ۱۰۰ هزار بابخانه و آپارتمان موفقیت کم نظیری‌است که‌برای آن حتی در سطح جهانی نیز تنها نظایری انگشت شمار می توان سراغ گرفت.

بااینحال‌آنچه که در موردنقش جاری و یاآتی صنعت ساختمان کره جنوبی درایران گفتـه شد هنوز هم بیان کننده تمام حقیقت نیست. شرکتهای بزرگ‌ساختمانی وگروه های مهندسین مشاوراین کشور ده‌ها کشور از ممالک در حال توسعه جهان را به میدانهای جنب وجوش پیروزمندانه خود تبدیل کرده‌اند و در حال حاضر دامنه فعالیت این موسسات‌به‌بیش از ۳۰ کشور در حال توسعه در آسیـاخاورمیانه‌ـ آفریقا و حتی آمریکای لاتین بسط یافته است.

سرمایه خارجی

در باره تدابیر موفقیت آمیزی که دولت کره جنوبی تقریبا از هنگام شروع اجرای اولین برنامه پنجساله کشوربرای جلب سرمایه های خارجی بکار بست و مجاهداتش دراین راه با تصویب لایحه قانونی جلب‌سرمایه هـای خارجی به اوج خود رسید ـ در قسمتهای دیگری از سلسله‌مقالات صفحات ویژه کره‌به‌تفصیل سخن گفته شده است.

کوششهایی‌که‌دراین راه انجام گرفته تاامروزجذب‌صدها میلیون دلارسرمایه‌رابه کشور امکان‌پذیر ساخته است.تردیدی‌نیست که‌نیاز کره جنوبی به جلب سرمایه‌های خارجی هنوزهم تاآینده غیر قابل پیش‌بینی ادامه خواهد یافت و بنابراین دولت سئول همچنان امتیازهای‌بزرگ‌و سخاوتمندانه‌ای راکه تاکنون به سرمایه گذاران خارجی داده است از آنان دریغ نخواهد کرد.

الکترونیک

صنعتی که‌سریع ترین رشدرا در کره‌جنوبی داشته‌است

دختران‌کارگر قطعات ظریف و حساس‌محصولات الکترونیک صادراتی کره را نصب میکنند .

تعداد کارخانه های تولید کننده محصولات الکترونیک در کره‌جنوبی به ۴۰۰ واحد میرسد.

گرچه صنعت الکترونیک از جوانترین صنایع کره جنوبی است اما بسرعت رشد کرده واکنون یکی از مهمترین صنایع کشور بشمار میرود . تا گذشته‌ای نزدیک ، یعنی ۱۹۵۸ تمام صنعت الکترونیک کره جنوبی منحصر به چند کارخانه‌ای بود که بـه مونتاژ قطعات منفصله رادیو های وارداتی اشتغال داشتند . درحال حاضر بیش از یکصد هزار نفر از مردان و زنان‌دراین‌رشته مشغول بکارند و تعداد کارخانه های تولید کننده محصولات الکترونیک تقریبا بـه ۴۰۰ واحد میرسد

اغلب این کارخانه‌ها یا از طریق‌سرمایه گذاری مشترک و بعبارت دیگر، مشارکت ، سرمایه‌گذاران خارجی و داخلی بوجود آمده‌اند ویا بطور کامل متعلق به‌خارجیانی هستند که ورود آنان به کره جنوبی ازنیمه دهه ۱۹۶۰ آغاز شده است . توجـه سرمایه‌گذاران خارجی به کره جنوبی تا حدودی مرهون فراوانی کارگران ارزان‌اما زیرک و پرکار بوده است . سرمایه‌گذاران خارجی باروی آوردن به کشور جمهوری‌کره بردشواریهای ناشی از فزونی دایمی هزینه های تولید که در ممالک خودشان با آن‌دست بگریبان بودند غلبه کردند زیرا اکترونیک مخصوصا از صنایعی است که به نیروی انسانی فراوان نیاز دارد.بااینحال صرف‌نظر از عامل ارزانی نیروی انسانی در کره جنوبی ، امتیازات گوناگونی‌هم که دولت جهوری کره برای سرمایه‌گذاران خارجـی قائل گردیده در جلب آنان تاثیر فـراوانی داشته است . درآغاز سه موسسه آمریکایی در رشته الکترونیک درکره جنوبی فعالیت میکردند که « موتوروولا» یکی از آنها بود. ولی شروع توسعه صنعت الکترونیک درکره بزودی تبدیل به حرکت ورونقی سیل‌آسا گردید و ژاپنی‌ها مخصوصا راه بسط و توسعه خارق‌العاده این صنعت راهموارتـر کردند . امروز ۱۶۸ شرکت ژاپنی در صنعت الکترونیک کره جنوبی بکار اشتغال دارند که از این میان ۱۳۸ شرکت‌ازطریق‌مشارکت بوجود آمده‌اند و سرمایه‌های ۲۹شرکت‌دیگر منحصرا به ژاپنی‌ها تعلق دارد .

ایالات متحده باافاصله‌ای بسیار زیـاد دارای مقام دوم است و تعداد موسسات آمریکایی که در رشته الکترونیک‌درجمهوری کره‌فعالیت می کنند محدود به ۲۷ واحداست از این تعداد چهارده شرکت مطلقا درمالکیت سرمایه‌گذاران آمریکایی قراردارند . علاوه برانیها یک شرکت هلندی ـ یک شرکت آلمانی ـ (غربی) و سه شرکت هنگ‌کنگی نیز در تولید مصنوعات الکترونیک درکره جنوبی فعالیت دارند .

دولت کره جنوبی ضمن خاطرنشان ساختن وسعت‌دامنه‌جذب سرمایه‌های‌خارجی در صنعت الکترونیک کشور در اوایل سال گذشته ارقامی منتشر کرد که نشان میداد از ۷۲۴ میلیون دلار وجوه سرمایه‌گذاری‌شده بوسیله خارجیان تادسامبر ۱۹۷۴ درکـره جنوبی سهم صنعت الکترونیک کمتر از ۱۷ درصد نبوده است .

بابحساب‌آوردن‌موسسات داخلی‌ـ تعداد مجموع موسساتی که در کره جنوبی بـه تولید مصنوعات الکترونیک اشتغال داشتند. در همان سال به ۳۵۱ رسید و ارزش محصولاتی که درآن سال تولید کردند۳۵۰ میلیون دلار برآوردگردید . طی شش سال گذشته صنعت الکترونیک کره بطور متوسط سالی ۶۰ درصد رشد کرده و قسمت‌بزرگی از محصولات آن مستقیما به بازار هـای صادراتی جهان عرضه گردیده برای خزانه کشور تبدیل به یکی از منابع پربرکت‌تحصیل درآمد ارزی شده است، با این یادآوریها نباید تعجب‌آور باشدکه‌چرا صنعت‌الکترونیک به تنهایی ۶ درصد از کل ارزش ناخالص تولیدات ملی کره جنوبی را تامین میکند .

حصول یک چنین پیشرفت شگرف و صنعتی تاحدود زیادی مرهون حمایت‌بیدریغ دولت کره جنوبی بوده است . در ۱۹۶۶ بخش الکترونیک از طرف دولت بعنوان یکی از صنایع استراتژیکی صادراتی مورد توجه قرار گرفت و بـراساس این تلقی کمکهای مالی و امتیاز های رجحانی گوناگونی از جنبه مالیاتی از دولت دریافت کرد . در ۱۹۶۹ مجددا توجه وافرتری به این بخش مبذول شد و قانون ویژه‌ای تحت عنوان « لایحه‌تشویق صنعت‌الکترونیک» به تصویب رسید که شالوده سازمانی این صنعت را فراهم کرد.

کارخانه های الکترونیک کره جنوبی‌که تا چندین سال کاری جز مونتاژ کردن‌قطعات منفصله اقلام محدودی نظیر رادیو وضبط‌ـ صوت نداشتند از برکت اقدامات حمایت‌ـ گرانه و پرتحرک دولت رشد و تحول‌واقعی خود را در دهه ۱۹۶۰ آغاز کردند و ازآن پس تولید مصنوعاتی از قبیل نیمه‌هادی‌ها (نظیر انواع ترانزیستور) و تجهیزات‌مدار بسته و بالاخره قطعات مورد احتیاج صنایع شکوفان کمپیوتری جهان درکره جنوبی ابعادی روزافزون کسب کرد .

از آن‌زمان تاکنون ضبط صوتها و ماشین های حساب ثابت و قابل انتقال و تلویزیون های رنگی محصول کره جنوبـی برسایر مصنوعات الکترونیک این کشور افزوده شده و به بازار های جهان راه‌یافته است . لازم به یادآوری است که محصولات الکترونیک صادراتی کره غالبا بااسامی و مارکهای تجارتی ژاپنی و یا بنام شرکای آمریکایی کره‌جنوبی به بازار های خارجـی عرضه شده‌اند . درحال حاضرنزدیک بـه ۸۰ درصد از محصولات الکترونیک‌کره‌جنوبی در بیش از ۵۰ کشور خارجی دراطراف واکناف جهان فروخته میشود.

HYUNDAI INTERNATIONAL INC.

MANUFACTURERS, SHIP OWNERS, EXPORTERS & IMPORTERS

INDUSTRIAL MACHINERY

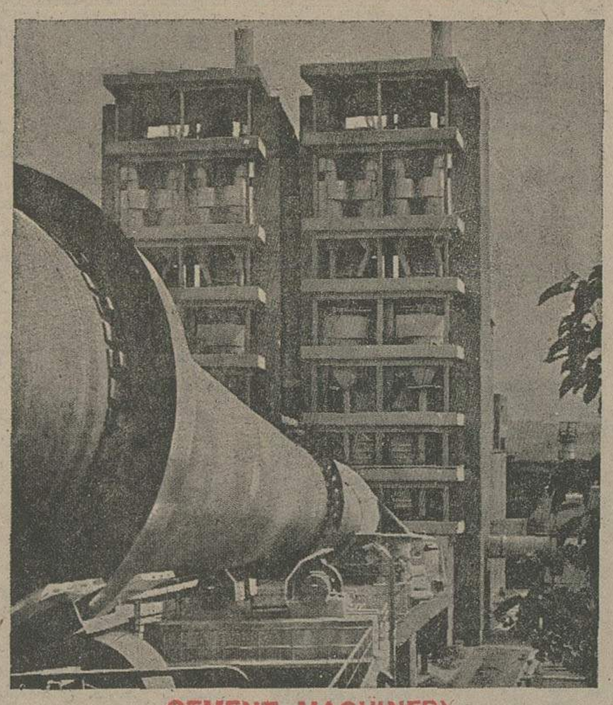

CEMENT MACHINERY

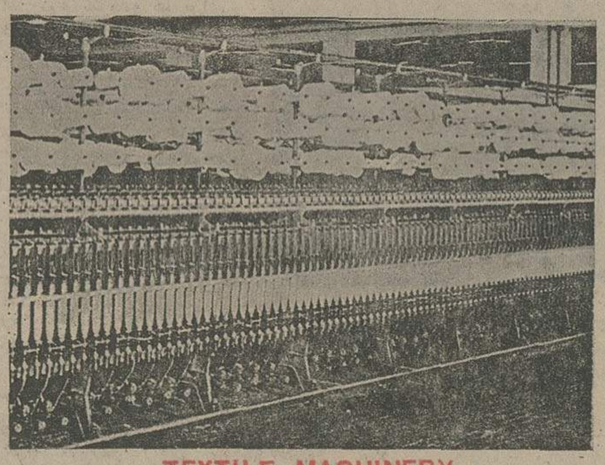

TEXTILE MACHINERY

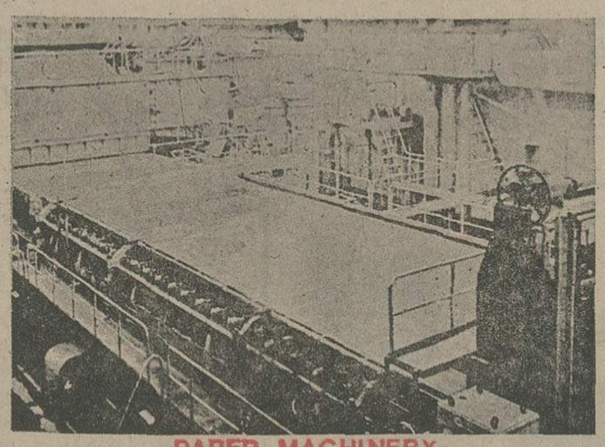

PAPER MACHINERY

HINTL®
Hyundai INTERNATIONAL INC.

CONSTRUCTION EQUIPMENT

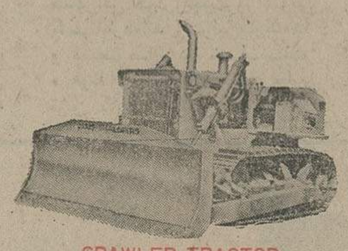

CRAWLER TRACTOR

WHEEL LOADER

CRANE

EXCAVATOR

AIR CONDITIONING EQUIPMENT

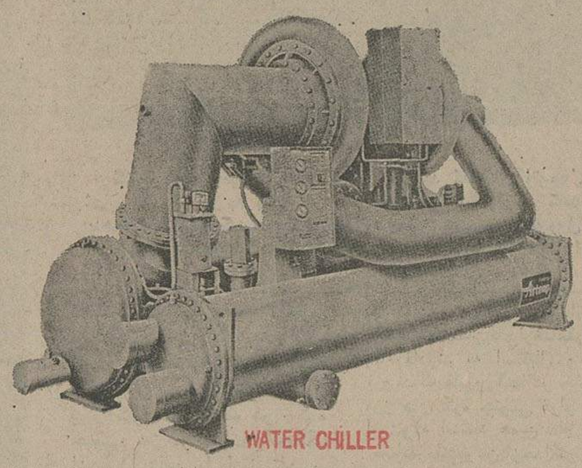

WATER CHILLER

AUTOMOTIVE PARTS

SHOCK ABSORBER

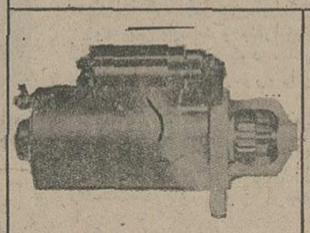

STARTER MOTOR

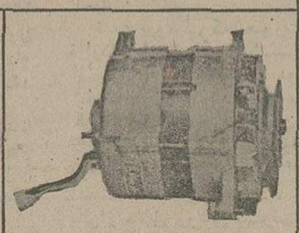

ALTERNATOR

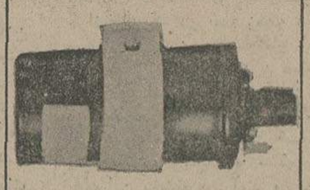

IGNITON COIL

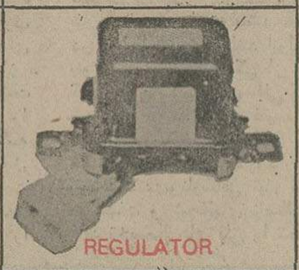

REGULATOR

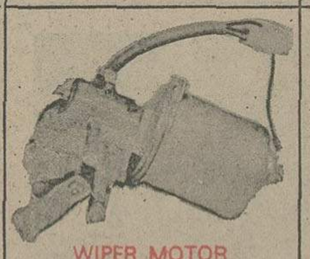

WIPER MOTOR

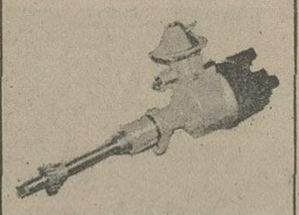

DISTRIBUTOR

We, Hyundai International Inc., are manufacturing and assembling a complete line of plant equipment for cement, textile and paper mill industries including heavy construction equipment such as bulldozers, wheel loaders, hydraulic excavators and cranes, etc. under the technical collaboration with advanced countries.

We are also manufacturing automotive parts such as vehicle electrical equipment, brakes, steering gear, shock absorbers, radiators, car & bus coolers, heaters, and refrigerators, etc.

We, Korea Atlas Line, are currently owning and operating four ocean-going freighters for Korean trades as well as world-wide tramping services specialized in transportation of vehicles and major bulk trades.

Chung, In Yung
President

HYUNDAI INTERNATIONAL INC.

HEAD OFFICE : 200 Dangjung-Ri, Nam-Myun
Shiheung-Gun Kyunggi-Do, Korea
TELEX : HINTLA K28388. HINTL-K27461
CABLE : ROKATLAS
PHONE : 54-7171 / 9

SEOUL OFFICE: Hyundai Bldg., 178 Sejoug-Ro,
Chongro-ku, Seoul, Korea
TELEX : K27461
PHONE : 72-2481 72-1932

OVERSEAS ORGANIZATION

SAN FRANCISCO
1 California Street, Suite 1030,
San Francisco
Ca. 94111, U.S.A.

TOKYO
Rm. 863, Hotel New Japan
13-8, 2-chome, Nagata-cho,
Chiyoda-kù, Tokyo, Japan

LONDON
c/o Cory Brothers Shipping Ltd.
Europe House
World Trade Center, London E1
9AB U. K.

NEW YORK
Five World Trade Center, Suite 679,
New York, N.Y. 10048, U.S.A.

JAKARTA
Jalan Riáu No. 9 Jakarta, Indonesia
Tel. No: 41395

TEHRAN
3rd Floor
No. 13, Aryame Ave
Tehran, Iran.

LAE
P.O. Box 1303
Rm # 12 I.P.I. Bldg., 2nd St.
Lae, Papua New Guinea.

مقام والای

صنایع شیمیائی در کره جنوبی

کره جنوبی تمام کود شیمیائی مورد نیاز خودرا در داخل کشور تهیه میکندو مقادیری ازمحصولات خودرا به خارج صادر مینماید

ارزش صادراتی کود شیمیائی کره جنوبی در سال ۱۹۷٤ به‌یك میلیون و دویست هزار دلار رسید

صنایع شیمیائی‌کره جنوبی که امروزه یکی از شکوفان ترین بخش های حیات صنعتی کره جنوبی را تشکیل میدهد موجودیت خود را تقریبا از هیچ آغاز کرده تا اوایل دهه ۱۹٦۰ چیزی که بتوان نام آن را صنعت تولیدکننده محصولات شیمیائی نهاد بمعنای متداول این کلام هنوز در کره جنوبی وجود خارجی نداشت و درنتیجه کشور ناچار بود که نزدیک به صددرصد نیاز های خود راباوارد کردن‌محصولات شیمیائی خارجی تامین کند . تکوین این صنعت بصورتی‌که امروز وجود دارد در جریان اجرای اولین برنامه عمرانی پنجساله کره جنوبی یعنی بین سال های ۱۹٦۲ و ۱۹٦٦ با تاسیس دو کارخانه بزرگ «اوره» آغاز شد و از همه مهمتر نقش عظیمی بود که ایجاد و فعالیت نخستین تاسیسات صنعت‌نفت‌کشور،یعنی پالایشگاه شرکت نفت کره در شکل دادن به صنعت شیمیائی این کشور ایفا کرد .

واحد های تولید کننده محصولات شیمیائی‌کره جنوبی که در ابتدا به نیت کاستن وابستگی کشور به واردات و جلوگیری از خارج شدن ارز موجودیت یافته بودند بسرعت تبدیل به صنعتی پرجنب‌وجوش وبرخوردار از ظرفیت صادراتی شدند .

برنامه پنجشنبه دوم

در برنامه پنجساله دوم دولت کره‌جنوبی برای توسعه صنعت پتروشیمی اولویت‌عالی قایل گردید و درنتیجه طولی نکشید که بیش‌از ٥ کارخانه پتروشیمی دراطراف پالایشگاه شرکت نفت کره یکی پس‌از دیگری قدم به عرصه وجود گذاشتند .

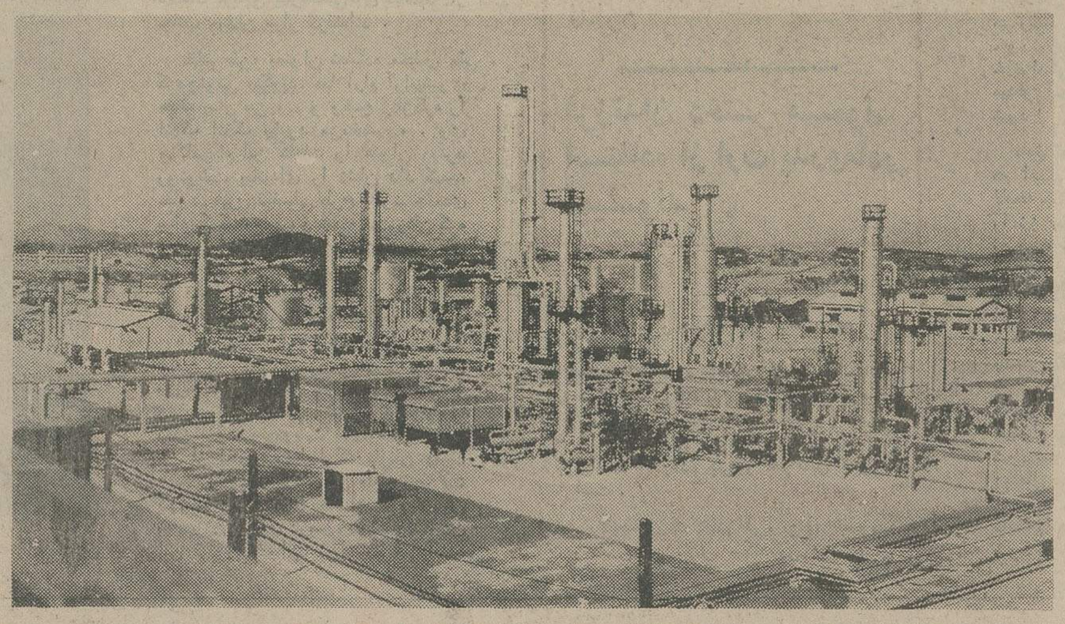

★ کارخانه کود شیمیائی‌کره جنوبی ـ‌این کارخانه پیشاهنگ صنعت تولید کود شیمیائی در کره جنوبی بوده است وبهره برداری از آن در اوائل سال ۱۹٦۱ آغاز شده است. درحال حاضر ٥ کارخانه کودشیمیائی در کره‌وجوددارد که‌محصولات آنها نه‌تنها کره جنوبی را ازکود شیمیائی بی‌نیاز کرده بلکه مقادیری نیز به خارج صادر می‌شود .

برنامه پنجساله سوم

در برنامه عمرانی پنجساله سوم کره جنوبی صنعت‌شیمیائی بعنوان یکی از بزرگ ترین هدف های توسعه اقتصادی کشور انتخاب شده و به این ترتیب از لحاظ درجات‌اولویتی که برای آن درنظر گرفته‌اند درردیف صنایع سنگین وبخش الکترونیک قرار گرفته است.

به پیروی از این سیاست ساختمان تاسیسات‌مجتمع کامل و ادغام‌شد که‌صنایع شیمیائی «هونام» از ۱۹۷۳ آغاز شده است و این مجتمع عظیم که در آینده نزدیک با حداکثر ظرفیت موردبهره برداری قرار خواهد گرفت‌درخلیج «یوچون‌ـ کانگیانگ» واقع در ساحل شمالی کره جنوبی واقع شده است .

در تاسیسات مذکور قرار است مرکز جدیدی برای‌پالایش فرآورده های نفتی به ظرفیت ۳٥۰ هزارتن‌در سال(براساس اتیلن) ایجاد شود .کارخانه های وابسته دیگری که در ارتباط با مجتمع مذکورفعالیت خواهند کرد برای تولید «پلی اتیلن» با درجات غلظت نازل و عالی و کلورایدوی‌نیل و اتیلن گلیکول و لاستیک مصنوعی وکاپرولاکتوم بعنوان واحد های هسته‌ای‌و مقدماتی مورد بهره‌برداری قرارخواهند گرفت .

تولید کود شیمیائی از ۱۹٦۰ به بعد

یکی دیگر از زمینه هایی که دارای سهمی قابل ملاحظه در صنعت شیمیائی کره جنوبی است عبارت‌ازتولید کود است.

با اینکه‌کرمتا گذشته‌نزدیک کشوری کشاورزی بشمار می رفت معهذا تا ۱۹٦۰ تمام‌کود مورد نیاز خود را از ممالک دیگرو واردمیکرد چون‌بهیچوجه تاسیسات تولید کننده کود شیمیائی‌درکشور وجودنداشت. با درنظر گرفتن چنین وضع ناخوشایندی بود که رساندن کره جنوبی‌به مرحله خودبسی در تولید کود و رهایی آن از قید وابستگی به کودوارداتی تا مدت های طولانی یکی از آرزو های بزرگ اقتصادی و ملی بشمار میرفت .

از ۱۹٦۰ به بعد

توسعه تاسیسات تولیدکننده کود شیمیائی در کره‌از ۱۹٦۰ بطورجدی‌شکل‌گرفت ونخستین کارخانه کود شیمیائی تاسیس شد . سه سال بعد از آن در ۱۹٦۳ کارخانجات عظیم و مدرن شرکت «یونگام‌کمیکال» و بالاخره تاسیسات متعلق به شرکت «کود کره» نیز شروع به کار کردند .

در پایان ۱۹۷٤ ظرفیت تولید کود شیمیائی در کره جنوبی به ۱٫٦۳٦٫۰۰۰ تن رسید که ۹٦۸۰۰۰ تن عبارت از کود اوره ۳٦۱۰۰۰ تن‌کود های مرکب ۱٥۸۰۰۰تن ، کود فسفری و ۱٤۹۰۰۰ تن‌سولفات آمونیوم بوده است . آرزوی نیل به خودبسی‌از نظر تولید کود شیمیائی که از دیرباز در ذهن مردم و رهبران کشور پرورانده میشد اینک واقعا جامه عمل پوشیده و علاوه‌بر این ظرفیت صادراتی قابل ملاحظه‌ای هم در این رشته‌از صنایع بوجود آمده است ، بطوری که در ۱۹۷٤ ارزش کود شیمیائی که از طرف کره جنوبی صادر شد بالغ بر یک میلیون و ۲۰۰هزار دلاربوده است .

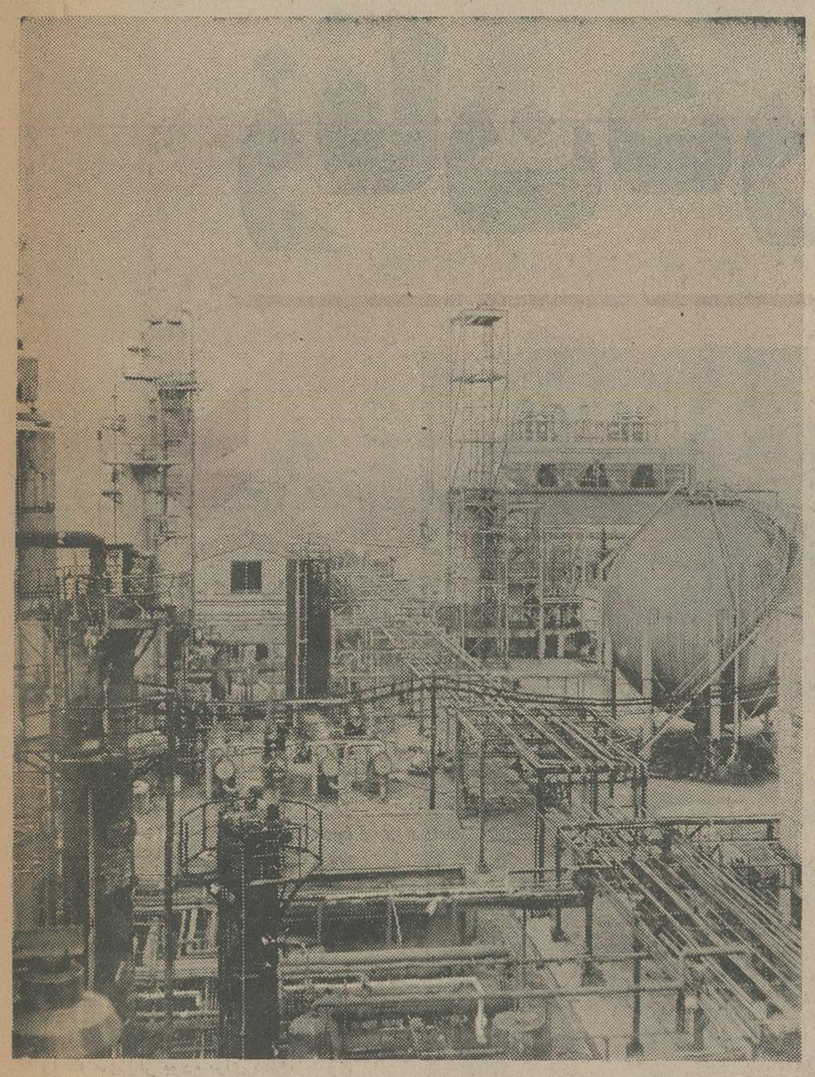

* در پالایشگاه نفت اولسان که ۳۰۰ هزار بشکه در روز ظرفیت دارد مشتقات گرانبهای نفت را از طریق شبکه‌ای از لوله ها به تاسیسات صنایع پتروشیمی در نزدیکی واطراف خود عرضه‌میکند . بهره‌برداری از پالایشگاه اولسان در ۱۹٦۸ آغاز شده است .

ظریف‌ترین نمونه معماری بودایی در کره‌وجوددارد

بقیه ازصفحه۱۱

تا قرون متمادی کره‌ایها بیش ازمردمان هر سرزمین دیگری در منطقه فرهنگی چینی به ستاره شناسی و سایر اکتشافات علمی علاقمند بوده‌اند . یکی از دلایل این ادعا رصدخانه معروف به «چومسونگ‌دای» است که هنوز هم در «کونگجو» باقی است . این رصدخانه‌بین ٦۳۲ تا٦۷٤ دردوران‌سلطنت‌ملکه «سوندوک» از سلسله «سیلا» (٥۷ قبل‌از میلاد تا ٦٦۸ بعد از میلاد) ساخته شده ودوره‌ای که به آن اشاره کردیم شاهد اوج اعتلای فرهنگ بودایی در کره بوده است ، برج رصدخانه چینی «چوکوانگ» که برای اندازه گیری سایه کلف های خورشیدی برپا شده بسیار بزرگتر از برج رصدخانه قدیمی کره است ولی در ۱۹۷٦ میلادی ، یعنی نزدیک به شش قرن دیرتر ساخته شده است .

کشف سنگ نبشته بودایی «تاراینگیونگ» در ۱۹٦٦ که قدمت آن به زمانی دورتر از ۷٥۱ میلادی میرسد ، و در ۱۹٦۷ کشف مقبره زیر آبی سلطان «مونمی» (٦۸۱ ـ٦٥۱) از پادشاهان سلسله «سیلا» منابع مهمی برای تحقیق در پیشرفت تکنولوژیکی کره درازمنه قدیم بشمار میروند . این دو کشف تبدیل به موضوعات محرکی شده‌اند تا شوق مطالعه و تحقیق را در دانشمندان و کارشناسان باختری و خاوری برانگیزند .

تاجهای زرین و اشیاء گوناگون دیگری که از طلا ساخته شده وبه‌عنوان مظاهر فرهنگ بودایی در حوزه ملی کره نگهداری میشود حاکی از هنرمندی استادانه صنعتگران عصر پادشاهان «سیلا» در بکار بردن طلاست.

آخرین عتیقه‌ای که ضمنا دارای اهمیت تاریخی است و برگنجینه اشیاء زرین علاوه شده تاجی است که آن را از آرامگاه‌اسب سفید» (مقبره شماره ۱٥٥ در کونگجو) از زیر زمین خارج کرده‌اند .

با اینکه تاج‌مذکور مدتی بسیار طولانی در زیر خاک مدفون بوده اما گزندی برآن وارد نشده است .

ظریفترین نمونه استادانه معماری بودایی در کره عبارت از معبد پولکوک ـ سا در «کونگجو» و پرستشگاه کناری آن است . بنای این معابد که در اصل بر روی صفه‌های سنگی برپا شده بود در جریان جنگهاویران گردیده و بعدها مجددا ساخته شده است ، با اینحال بی‌های سنگی و همچنین دومعبد که از سنگ ساخته شده، موجودیت خود را حفظ کرده و در شکل های اصیلی که از آغاز داشتند باقی مانده‌اند . معبد «سوکورام» برفراز کوه «توهام» قرار گرفته است و زائری که باینجا میرود قادر است‌شاهد منظره بدیع و پرشکوه برآمدن خورشید برفراز دریای ژاپن باشد در قسمت مرکزی نقوشی که بر سنگ حجاری شده است چهره آرام و پر طمانینه‌ای از «ساکیا» ـ یعنی شما نیایشگر بودایی که طی قرون متمادی سرمشق‌بودائیان کره بوده است جلب نظر میکند . تمام این نقش‌ونگارها با استادی تمام‌تنها بر روی یک تخته سنگ حجاری شده است کره‌ایها علاوه براین بخاطر ابداع نخستین ماشین تحریر سیار جهان شهرت دارند . یک اثر کلاسیک پودایی کره که در مجموعه کتابخانه ملی پاریس نگهداری میشود حاوی شواهدی از این واقعیت است که کره‌ایها نخستین مردمی بودند که از حروف فلزی «متحرک» در کار چاپ استفاده کرده‌اند . کتابخانه فرانسوی که از آن نام برده شد نسخه‌ای از «چیکچی سیمگیونگ» را که در ۱۳۷۷ میلادی بااستفاده از همان تکنیک به چاه رسیده ـ در یکه‌حراج هنری که به سال ۱۹۱۱ در پاریس برگزارشد بدست آورده است .

یکی دیگر از کار های برجسته‌صنعتگران کره‌ای بوجود آوردن مجموعه کامل مکاتیب حکاکی شده بودایی متعلق به قرن سیزدهم است که بنام «تری‌پیتاکا کوه‌آنا» شهرت دارد، این مکتوبات‌برروی۸۰هزار قطعه‌الواح‌چوبی کنده‌کاری شده و درحال حاضر در معبد«هاین ـ سا» واقع در نزدیکی «تائه‌گو» نگهداری میشود . نسخه‌ای از «تری‌پیتاکا» صدها سال قبل به دربار وقت کره فرستاده شد . ژاپن در گذشته ٦۲ بار از مجاری رسمی خواستار بدست آوردن نسخه‌ای از «مکاتیب» بودایی کره گردید و حتی یکبار این موضوع بصورت مسئله دیپلماتیک مهمی در روابط دوکشور همسایه درآمد . کنده‌کاری الواح «تری‌پیتاکا» بااین اعتقاد که از بودا برای دفع تهاجمات و تجاوز های مکرر خارجی استمداد شود کنده‌کاری شده است .

در میان آثار تاریخی مهمی که‌ارزش قابل ملاحظه فرهنگی‌دارندو هنوز درسئوال باقی مانده‌اند ، میتوان از قصر «کیونگ ـ بوک» و «باغ پنهانی» آن و همچنین قصر دیگری بنام «توکسو» نام برد .

قصر «کیونگ دوک» که عالیا «جانگدوک» نیز نامیده میشود در ۱٤۰٥ میلادی بعنوان کاخی مجزا و مستقل ساخته شده و قصر «توکسو» که در اصل بعنوان یک ویلای سلطنتی مورد استفاده قرار داشت نیز دارای قدمت تاریخی است .

در حال حاضر این قصرها «موزه هنر های مدرن» کره رادر خود جای داده‌اند .

صنعت نساجی در کره‌جنوبی

کره جنوبی یکی‌ازمهمترین ممالك تولید کننده پارچه است

ارزش محصولات‌نساجی که در سال ۱۹۷٤ توسط کره جنوبی به بازار های بین‌المللی عرضه شد ۱٤۰۰ میلیون دلار بود

نساجی یکی از قدیمی ترین صنایع کشور است و سهم آن در ارزش ناخالص کل تولیدات ملی کشور هنوز هم از تمام‌صنایع دیگر سازنده‌مصنوعات در کره جنوبی بزرگتر است .

توسعه نساجی در کشور کره در بخش آخر دهه ۱۹۱۰ آغاز شد ولی تا گذشته نزدیکی مانند دهه ۱۹٦۰هنوز ظرفیت کارخانجات‌پارچه‌بافی‌کرمجنوبی تنها برای ارضاء تقاضا های داخلی کفایت میکرد.

در ۱۹٦٤ فعالیت صادراتی این صنعت که بتازگی آغاز شده بود بطور نهایی شکل گرفت و در آن سال هم ارزش ۲٤ میلیون دلار قماش محصول کره جنوبی به تعدادی‌از ممالک خارجی صادر گردید.

یك رقم بی سابقه

در ۱۹۷٤ یعنی ظرف ده سال پس از شروع فعالیت صادراتی کارخانجات نساجی کره جنوبی ، ارزش‌محصولاتی که بوسیله آنها به بازار های‌بین‌المللی عرضه شد به رقم بی سابقه ۱٤۰۰ میلیون دلار رسید و این رقم معادل تقریبا ۳۱ در صد از تمام صادرات کشور و ۳٤ در صداز مجموع‌صادرات کالا ها ی‌مصنوع کره جنوبی بود .

پارچه های نخی و پشمی هنوزهم بزرگترین اقلام قماش کره جنوبی را تشکیل میدهند. گر چه در چارچوب فعالیت هایی که ضمن اجرای برنامه‌های توسعه پنجساله کشور صورت گرفته تاکنون تعدادی کارخانه نساجی که از الیاف مصنوعی در تولید قماش استفاده میکنند نیز ایجاد شده است .

۱٫۳۰۸٫۰۰۰ دوك

تا ۱۹٦۸ بنظر میرسید که قماش کشباف حاکم برمحصولات‌صنعت‌نساجی کره است و این وضع را مخصوصا رونق خارق‌العاده‌ای که در صدور کالا های یاد شده حاصل شد ، تقویت‌میکرد اما تحولات بعدی نشان داد که چنان وضعی موقتی بوده است ، چون در سال های دهه جاری ۱۹۷٤ بار دیگر قماش فابریک حاکمیت خود را بربازار منسوجات کره جنوبی برقرارساخت.

افزایش سریع تقاضا های داخلی و خارجی ، توسعه پرشتاب ، صنعت نساجی کره جنوبی را سبب گردید . در مورد منسوجات نخی یاکتانی تعداد دوکهای مورد بهره‌برداری که درشروع دهه ۱۹٦۰ از ٤٦۲٫۰۰۰ دوک‌تجاوز نمیکرد در ۱۹۷٥ به یک میلیون و سیصد و هشت هزار دوک افزایش یافت که تعداد متوسط دوکها برای هر کارخانه از ۳۰٫۰۰۰ در اوایل‌دهه ۱۹٦۰ به ۷۰ هزار در ۱۹۷٥ رسید و برای آنکه اهمیت این رشد بیشتر درک شود باید یادآوری کرد که در سطح جهانی تعداد متوسط دوکها برای هر کارخانه پارچه بافی ٥۰ هزار است.

قیمت‌های ارزان

توسعه‌ای که در تولید پارچه های پشمی حاصل شده از رشد تولیدقماش نخی نیز چشمگیر تر است ، برای نمایاندن این پیشرفت خاطر نشان‌میکنیم که تعداد دوکهای هر کارخانه تولید کننده پارچه‌های پشمی در اوایل دهه ۱۹٦۰ بطور متوسط ۱۰ هزار و در سال گذشته بالغ بر ۱۸ هزار بوده است و در این مورد رقم متوسط جهانی از ۱۰ هزار تجاوزنمی کند .

این توسعه شگرف‌تقریبا بطورکامل زائیده شکوفایی تقاضای‌قماش درکشور های‌درحال رشد جهان سوم بوده‌است.

در واقع افولی که درصنایع نساجی بسیاری از این ممالک سال های اخیر حادث شد باضافه‌سطح بالای‌مرغوبیت وقابل اطمینان بودن پارچه های کره جنوبی و از همه بالاتر ، قیمت های ارزان و تقریبارقابت ناپذیر پارچه های این کشور که شاید تا حدود زیادی معلول ارزانی نسبی نیروی انسانی و وفور آن میباشد ، بسط سریع نساجی این سرزمین را آسانتر کرده است .

پارچه‌های ابریشمی

در فعالیتهای کارخانجات نساجی جمهوری کره سهم واحد های تولید کننده پارچه‌های ابریشمی نیز دارای اهمیت است .

ابریشم کره جنوبی بدلیل مرغوبیت عالی آن شهرت بسزائی در بازار های جهان کسب کرده‌است . با اینکه درصد نسبتا کوچکی از محصولات نساجی کره جنوبی را پارچه های ابریشمی تشکیل میدهد معهذا ارزش قسمتی از این محصولات که به خارج صادرمی‌شود باز هم قابل ملاحظه است .

سهم مواد شیمیائی

ایجادصنعت پتروشیمی داخلی کره جنوبی بخش تولیدکننده الیاف‌مصنوعی را نیز وارد عصر تازه‌ای کرده و این تحول بنوبه خود باعث شده است که تبدیل کره جنوبی به یکی ازمهمترین ممالک تولید کننده منسوجات آسانتر شود .

نخستین کارخانه سازنده مواد شیمیائی کره جنوبی در ۱۹٥٥ بوسیله شرکت الیاف شیمیایی «می‌جین» و برای تولید «وینی‌لون» شروع به کار کرد. بدنبال آن در فاصله سال های ۱۹٦٦ تا ۱۹۷۰ کوشش های مشابهی صورت گرفت تا ویسکوز های‌رایون ـ آکریلون ـنایلون ـ پلی‌پروپیلن‌ـپلی‌یستر و آستات رایون نیز یکی پس‌از دیگری در داخل کشور تولید شوند . در نتیجه این مجاهدات ظرفیت تولید روزانه کارخانجات سازنده الیاف مصنوعی از ۲۱ تن در ۱۹٦٦ بر ۳٤٤ تن در ۱۹۷۰ توسعه یافته است . در سال ۱۹۷۰تولید الیاف مصنوعی‌و شیمیائی در کره‌جنوبی ظرفیت خود را بیش ازآن توسعه‌داده بود که بتواند همچنان در بند ارضای تقاضای داخلی باقی بماند و درنتیجه ٦۹ هزار تن از این محصولات در همان سال به خارج صادر گردید .

درآمد ارزی صاردات

تاسیس مجتمع‌پتروشیمی «اولسان» که در ۱۹۷۳ صورت گرفت کره جنوبی را از وارد کردن «کاپرولاکتوم» که مهمترین ماده خام برای تولید الیاف مصنوعی است بی نیاز کرده است .

لازم به یادآوری است که دولت کره‌جنوبی علیرغم‌تمام‌فوایدی که‌تاامروز از برکت فعالیت‌صادراتی صنعت نساجی پرتحرک کشور نصیب آن شده ، به این نکته مهمکه عبارت از وابستگی پیش‌بینی شده است که با افزایش تنوع فعالیتهای صنعتی در کره جنوبی از وابستگی مذکور تدریجا کاسته شود .

صادرات صنعت نساجی‌کره جنوبی که تااوائل ۱۹٦۰ بهیچوجه قابل توجه نبود در سال ۱۹۷۳ به ۳۸ در صد از مجموع صادرات این کشور بتدیل شد و ارزش قماش‌صادراتی جمهوری کره در سال ۱۹۷٤ بمبلغ ۱٤۰۰ میلیون‌دلار بالغ گردید .

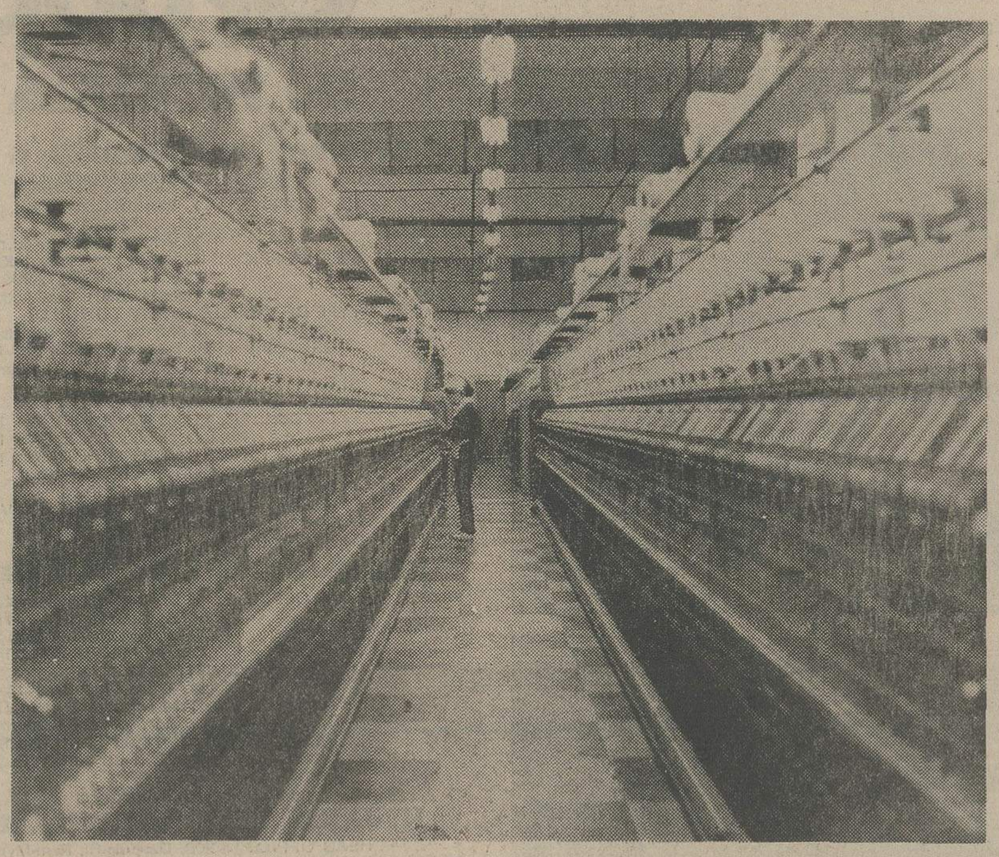

در عکس کارخانه نساجی «بانگلیم» که یکی از بزرگترین واحد های تولید پارچه است دیده میشود .

زنان در جمهوری کره

«من دوست‌دارم که درباره‌ام بعنوان یک خدمتگزار مرد یا زن فکر کنند ـ بلکه مایلم صرفا بعنوان خدمتگزاری که یکی از نمایندگان ملت است شناخته شوم» .

این کلمات نقل قولی از خانم «یوم ـ چون ـ لی» نماینده سئول در مجلس‌ملی کره جنوبی است .

«یوم ـ جون ـ لی» که ضمنا میتوان اورا خانم «چونگ ـ سو ـ پارک» نیز نامید نباید تنها یک مدافع حقوق زن بمعنای علی‌الاطلاق این کلمه شناخته شود. او آرزو دارد که از طریق ایفای نقش خود بعنوان عضوی از اعضای قوه مقننه ورابطه‌ای که از این طریق‌با دولت دارد منافع و سرنوشت زنان را در کشورش بهبود بخشد. آرزوی‌خانم «لی» تعجب چندانی ندارد چون بحکم‌یک سنت قدیمی زن کره‌ای هرگز فرصتی را که سزاوار بوده برای دفاع‌ازحقوق مشروع خود و استیفای این حقوق‌بدست نیاورده است، در بیشتر زمینه‌های‌زندگی زن کره‌ای همواره خادم و مطیع بی چون وچرای شوهر خود بوده است ـ ولی اکنون خانم «لی» اعلام می کند که زن کره‌ای بایدحق بزرگتری برای‌مشارکت بامرد درهمه شئون زندگی داشته‌باشد، زیرا به عقیده وی «مردان وزنان نقش هایی مکمل یکدیگر دارند و هردو برای توسعه و پیشرفت کشور لازمند» .

خانم «لی» تصدی پست کنونی خودرا از سه سال پیش آغاز کرده است. وی ابتدا از دانشگاه سئول که بزرگترین دانشگاه زنان در سراسر جهان است ، بسال ۱۹۶۵ فارغ‌التحصیل شد و بعد از آن به‌آمریکا رفت تا ازطریق مطالعات و تماسهای وسیع‌تر تحصیلات خود را تکمیل کند .

خانم یوم جون لی نماینده پارلمان کره

کمک به زنان

خانم «لی» از هنگام بازگشت از آمریکا برخی از جنبش‌هایی را که در کشورش برای اعتلای حقوق زنان وجود دارد حمایت کرده است .

برجسته‌ترین اعضای جامعه زنان کره جنوبی مخصوصا درخلال «سال‌بین‌المللی زن» اجتماعات و درپاره‌ای موارد‌سمینار هایی باشرکت استادان و مدرسان برپا کردند تا به پیشرفت مبارزه‌ای که هدفش بهره‌مند ساختن زنان کره از برابری حقوق مدنی بامردان است کمک کنند . موارد وزمانهای دیگری پیش آمده‌است که طرفداران این نهضت ترتیباتی‌متشکل و سازمان یافته بوجود آورده‌اند تا به یاری زنانی بشتابند که به عقیده اعضای نهضت قربانی بهره‌کشی‌های ظالمانه از جانب مردان قرار گرفته‌اند .

خانم «لی» بعنوان نماینده مجلس ملی کره‌جنوبی میگوید: «ما آرام آرام‌بسوی هدف پیش می‌رویم و وضع زنان‌کره را اندک اندک بهبود می‌بخشیم.» . وی هنگامی‌که این کلمات را عنوان میکرد رونوشت بیانیه‌ای را نشان داد که حاوی شرح تفضیلی طرح قانونی‌جدیدی برای کمک به بهبود سرنوشت زنان کره جنوبی است و اظهار داشت که در حال حاضر او وعده‌ای ازیاران وهمفکرانش در داخل و خارج از پارلمان تلاش می کنند که این لایحه را به تصویب‌برسانند.

درصورتیکه این لایحه تصویب شود وضع موجود وحقوق فردی واجتماعی زن کره‌ای سراسر دگرگون خواهدشد وبدیهی است‌که‌دگرگونی فاحش‌سرنوشت زنان لزوما سرنوشت مردان کره‌ای را نیز از لحاظ روابطی‌که بازنان دارند عوض خواهد کرد . از جمله تحولات گوناگونی که در لایحه جدید پیش‌بینی شده، زن کره‌ای درصورت تصویب‌شدن این قانون خواهد توانست در آینده مقام ریاست خانواده را بدست آورد . برای اینکه اهمیت این نکته بهتر درک شود باید یادآوری کنیم که با معیارهای عرف و قوانین و سنتهایی که تاامروز حاکم برسرنوشت زنان کشور کره بوده‌اند ـ حتی فکر برگزیده شدن زن به ریاست خانواده جرم و غیر قابل تصور است .

لایحه‌ای که خانم «لی» برای بتصویب رساندن آن تلاش میکند در عین حال اجازه می‌دهد که منع و حرمت قدیمی ازدواج زنان ومردانی که اسامی واحد داشته باشند نیز ازمیان برداشته‌شود، مشروط براینکه زن و شوهر از خویشاوندان نزدیک یکدیگر نباشند.در شرایط کنونی اگر دختر و پسری با اسامی مشابه یکدیگر را دوست داشته باشند ـ ولو میان آنها خویشاوندی درکار نباشد اجازه ازدواج کردن با یکدیگر را ندارند !

برای تصویب لایحه‌ای بمنظور دگرگون کردن وضع زنان در کره‌جنوبی فعالیت میشود

اکنون رسوم و قوانین شگفت‌انگیزی وجود دارد

دختران و پسرانی که نام مشترک‌دارنددرکره‌جنوبی حق ازدواج با یکدیگر را ندارد

فرزندان دختر مشمول استفاده از ارث پدرومادر نمیشوند

بهبود سرنوشت زنان مطلقه

لایحه جدید همچنین سرنوشت زنان مطلقه را نیز بهبود خواهد بخشید و شرایط سرپرستی مشترک طفلی را که ثمره یک ازدواج منتهی به طلاق شده و نافرجام است بسود زنان عوض خواهد کرد. علاوه‌براین طراحان این لایحه توصیه کرده‌اند که اولاد اناث براساس برابری بااولاد ذکور از پدر و مادر ارث ببرند. در شرایط کنونی‌اگر والدین بهنگام‌درگذشت، بازماندگان‌ذکور نداشته باشند وتنها فرزند دختر ازخود برجای نهاده باشند ماترک موروثی آنها حق دختر یا دختران آنها نخواهد بود بلکه به پدران ومادران افرادمتوفی ویا به‌برادر آنها انتقال خواهد یافت .

خانم «لی» میگوید‌که سخت‌ترین‌موانع در راه تصویب شدن لایحه بهبود سرنوشت زنان کره جنوبی مخالفت نمایندگان مرد در مجلس ملی است.آنها می‌ترسند که نقش سنتی و بسیار کهن خودشان را بعنوان مردان در نظام خانوادگی از دست بدهند و موضع و سنگر آنها در داخل خانواده متزلزل شود !

طبق توضیحات خانم «لی» که زمانی هم استاد دانشگاه سئول بوده است لایحه جدید از پاره‌ای جهات وضع‌مردان را نیز بهبود خواهد بخشید چون با تصویب شدن این‌قانون اجازه خواهند یافت که میراث ونام خانوادگی خودرا به دخترانشان منتقل کنند و درحقیقت اجازه ندهند که بامرگ آنها (در مورد مردانی‌که فقط اولاد دختر دارند) نام‌و یادگار آنان بکلی از صفحه روزگارمحو شود، علاوه‌براین هنگامی که منع‌قانونی موجود در زمینه انتقال ارث و نام خانوادگی به‌اولاد دختر ازمیان‌برداشته شود نیاز به اختیار کردن زوجه دوم که درحال حاضر به نیت واقعی و یا دروغین چاره‌ای برای درمان این‌وضع نابخردانه اجتماعی و خانوادگی‌جستجو شود .

مشهور در سراسر دنیا

۱ـ اتومبیل جدید «هوندای پونی» با ۱۲۳۸ سی سی ظرفیت.
۲ـ یک کارخانه صنعتی که طراحی و ساختمان ان را هوندای بر عهده داشته است
۳ـ با پشتیبانی و همکاری بزرگترین سازندگان تجهیزات ساختمانی را از جنبه های مهندسی ساخت و سرویس تولید می کند.
۴ـ کارگاه کشتی سازی «اولسان» متعلق به «هوندار» با ظرفیت تولید سالانه ۱۲ کشتی از طبقه ۳۰۰ هزار تنی برای حمل مواد خام.

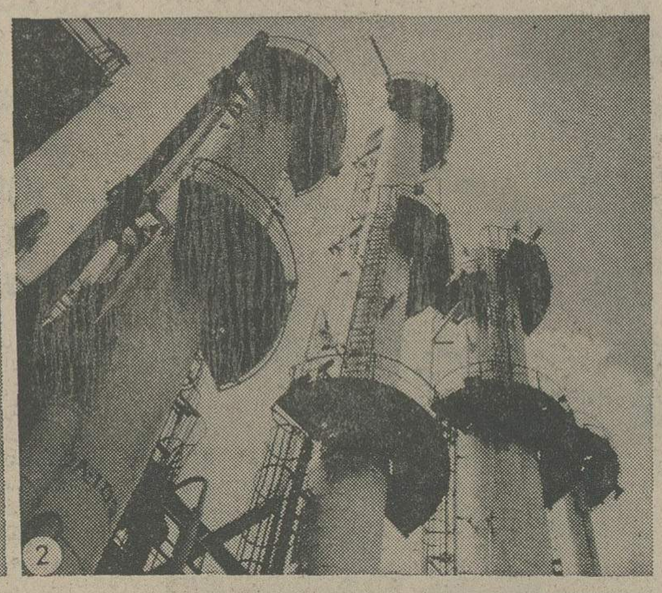

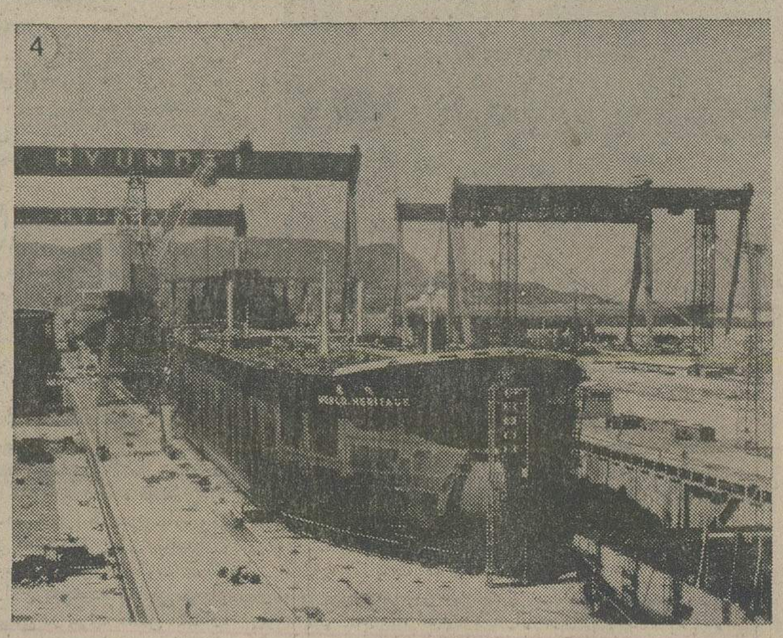

شعبات و نمایندگیهای خارجی:
ایران ـ صندوق پستی ۲۶۲۱ ـ ۴۱ تهران ـ ۱۴۱۵۵ ـ طبقه سوم ـ پلاک ۱۳ خیابان آریامهر ـ تهران ـ ایران ـ تلفن: ۶۲۰۱۶۵ ـ ۶۲۵۳۹۵
سان فرانسیسکو ـ نیویورک ـ لندن ـ گوام ـ توکیو ـ لاهه ـ جاکارتا ـ جده ـ بحرین اسلو ـ هنگ کنگ

Hyundai Group
IN KOREA

● Shipbuilding
HYUNDAI SHIPBUILDING & HEAVY INDUSTRIES CO., LTD.
HEAD OFFICE : 1, Cheonha-Dong, Ulsan, Korea
Tel. : 4126/30
Telex: K3615 Cab. Add.: HYARD
SEOUL OFFICE : 178, Sejongro, Chongro-Ku, Seoul, Korea
Tel. : 72-0701/6, 72-9091/3
Telex: K28361 Cab. Add.: HDYARD
TYPE OF VESSELS READY TO BUILD:
General & Multi-purpose cargo Vessels, Ro-Ro Vessels, OBO Carriers, Oil Tankers, Product and Chemical Carriers, Ore Carriers, VLCC's & ULCC's, Tug/Barges, and Offshore Drilling Equipment.
FACILITIES & CAPACITY
Dry Dock: No. 1 Dock 400ML x 80MW x 12.7MD
No. 2 Dock 500ML x 80MW x 12.7MD
No. 3 Dock 660ML x 92MW x 13.2MD
Goliath Crane: 450 Ton x 140M x 4 Sets
Length of Outfitting Quay: 2,100M
Production Capacity: 300,000 DWT x 12 Vessels/year

● General Contractor
HYUNDAI CONSTRUCTION CO., LTD.
HEAD OFFICE : 178, Sejongro, Chongro-Ku, Seoul, Korea
Tel. : 72-0190/8, 75-7441/8
Telex. HYUNDAI K2309 SEOUL
Cab. Add.: HYUNDAICO SEOUL
DESIGN AND CONSTRUCTION OF:
Highways, Bridges, Dams, Industrial Plants, Railways & Tunnels, Subway Transportation System, Dredging & Harbor Development, Airfields, Water Resources Development, Housing & Building, Power Plants, Nuclear Power Plants, Power Transmission & Distribution Facilities, and Steel Fabrication Products.

● Manufacturers, Exporters & Importers
HYUNDAI INTERNATIONAL INC.
HEAD OFFICE : 200, Danjung-Ri, Nam-Myun, Siheung-Kun, Korea
Tel. : 54-7171/9 Telex: HINTLA K28388
SEOUL OFFICE : 178, Sejongro, Chongro-Ku, Seoul, Korea
Tel. : 74-9460, 72-2098, 72-2481, 72-1932
Telex: HINTL K27461
Cab. Add.: ROKATLAS SEOUL
MANUFACTURING:
Auto Parts (Shock Absorber, Electrical Equipment, Car Cooler, Engine Radiator, Pressed Parts), Air Conditioning Products, Heating Radiator Castings/Forgings, Heavy Equipment (Crane, Hydraulic Excavator, Crawler Tractor, Wheel Loader, Forklift & Track Ass'y)
EXPORT & IMPORT ITEMS:
Construction Materials, Iron/Steel Castings, Forgings
SHIPPING: World-wide Tramping Service

● Auto Vehicle Industry
HYUNDAI MOTOR COMPANY
HEAD OFFICE : 178, Sejongro, Chongro-Ku, Seoul, Korea
Tel. : 74-8311/9, 75-6511/8
Telex. HDMOCO K2391
Cab. Add.: HYUNDAIMOTOR SEOUL
MANUFACTURING & ASSEMBLING OF:
Pony, Pony Coupe, New Cortina, New Cortina Pick-up, R-1014 Bus, D-0710 Micro Bus, D-1211 Cargo Truck, Daimler Benz Highway Bus, Special Vehicles

توسعه تولید ماشین در کره جنوبی

به‌عنوان صنعتی که اهمیت استراتژیکی دارد

صنعت تولید ماشین‌آلات در کره جنوبی با تحرکی که آن را مرهون برنامه های توسعه حزبی دولت باید دانست تحول پرجنبو جوش را آغاز کرده و رشد آن از حدود مرحله بنیادی سابق فراتر رفته است. عقب ماندگی گذشتهٔ این صنعت زائیده محدود بودن سطح و دامنه و عدم توازن زیر بنایی‌وعقب افتادگی تکنولوژیکی وتاخیر در احراز تخصص ومهارتهای مورد نیاز این رشته در کره جنوبی بوده است .

احتیاج و وابستگی کشور به ماشین آلات وارداتی هنوز هم سنگین است .تنها در ۱۹۷۴ ماشین ها و ادواتی به ارزش ۹۲۷ میلیون دلار ، یعنی ۵۲درصد از کل تقاضای داخلی ، از کشور های دیگروارد شد.

صنعت ماشین سازی کره جنوبی در گذشته به این دلیل که بازار داخلی محدودی داشت و همچنین فرصت شرکت‌در ساختمان گروه های صنعتی پیشرفته‌ای‌نظیر تولید الیاف و مواد شیمیایی و فعالیتهای ساختمانی و برق و غیره را نداشت واین گروه ها ناچار بودند کالاهای سرمایه‌ای خود را از موسسات خارجی دریافت کنند نتوانست پیشرفت کند .

اکنون نیاز جمهوری کره به برنامه‌ای که بنای توسعه سریع صنعت ماشین‌سازی قرار گیرد بسیار روشن است . ارزش افزوده سرانه صنعت ماشین سازی کره در مقیاس سالانه از ۱۴۰۰ دلار، یعنی در حدود یك دهم رقم مربوط به کشور های صنعتی پیشرفته تجاوز نمی‌کند. سهم‌ماشین سازی در ارزش ناخالص کل تولیدات‌ملی کره جنوبی رقم حقیر و ناچیز ۲٫۵ درصد است که معادل یك چهارم رقم مربوط به کشور های پیشرفته است و در مقیاس هر شرکت ارزش تولیدات صنعت ماشین سازی کره جنوبی فقط ۲۰۰ هزار دلار (بطور متوسط) است که این رقم نیز تنها یك دهم از رقم مربوط به کشور های پیشرفته صنعتی (به‌حساب تقریبی) برابری‌میکند .

در برنامه های اقتصادی کره اینك اولویت توسعه صنایع سنگین- شیمیایی و الکترونیکی رعایت شده است . ماشین ابزارهایی در درجات نازل ارزش فنی‌نظیر ماشین های تراش و مته ها و ماشین‌های برش‌و غیره در داخل‌تولیدمیشوند ومقداری از آنها نیز به سایر کشور های در حال توسعه صادر میگردد .

ماشین ابزار هایی‌که‌برای کاربردهای ظریف ودقیق مورد استفاده قرار میگیرند‌و از نظر فنی ارزش آنها در سطح های بالا طبقه بندی میشود تاکنون تقریبا بهیچوجه در کره ساخته نشده‌اند . ماشین آلاتی از این گروه که تا امروز در کره وجود داشته برای مصارف و پروژه های خاص از ممالك دیگر وارد شده و برای کار بردهای دیگر غیر قابل استفاده بوده است .

با بهره برداری از کارخانجات عظیم فولاد سازی «پوهانگ» برخی از محصولات فلزی رفته رفته به بازار داخلی عرضه شده اما هنوز هم فولادهای مخصوص بطور عمده از کشور های خارجی وارد میشوند .

دولت کره جنوبی در برابر نیاز مبرم کشور به توسعه ماشین سازی در نظر دارد جمعا ۲۱۶۶ میلیون دلار در ایجاد کارخانه های جدید ماشین سازی سرمایه گذاری کند . قرار است ۵۲ درصد از این سرمایه ها از منابع داخلی و ۴۸ درصد باقیمانده از طریق جلب سرمایه های خارجی تامین شود .

کوششهی همه جانبه‌ای‌از طرف دولت در جریان است تا سرمایه گذاران‌خارجی را در هر کشوری که ممکن باشد جلب شوند و در همین حال موسسات داخلی تشویق میگردند تا در باره عقد قرارداد های‌کمك و همکاری فنی با موسسات خارجی‌وارد مذاکره کردند .

همکاری شرکتهای خارجی که بتوانند تکنولوژی مورد نیاز صنعت ماشین سازی کره جنوبی و توسعه سریع آن را تامین کنند در این شرایط بسیار مغتنم خواهد بود.

محرك هایی که دولت برای تشویق سرمایه‌گذاران خارجی در نظر گرفته‌قابل توجه است و همانطور که در بخش‌دیگری از سلسله مطالب این شماره نیز یادآوری شده است ، موارد مهمی از معافیت های مالیاتی و گمرکی و تسهیلات مربوط به تقسیم سود سهام و خارج کردن قسمتی ازعواید و سرمایه گذاری مجدد منافع و غیره را دربرمیگیرد .

برجسته‌ترین طرحی که برای‌کمك به رشدو توسعه سریع صنعت ماشین سازی کره جنوبی در نظر گرفته شده ایجادیك شهر عظیم صنعتی است که مطلقا به‌بخش ماشین سازی اختصاص خواهد داشت . این شهر بزرك صنعتی با ۳۰۳۸ جریب مساحت در نزدیکی «چانگ‌ون» ـناحیه‌ای‌که در کنار ساحل جنوبی کشور قرار دارد بوجود خواهد آمد .

۷۹۹ جریب از اراضی شهر صنعتی آینده دو سال قبل (۱۹۷۴) در مرحله مقدماتی تسطیح شده است تا کنون در حدود ۳۰ موسسه‌که در صنعت ماشین‌سازی فعالیت دارند برای مستقر شدن در شهر صنعتی پذیرفته شده‌اند و عده‌ای از آنها دست‌اندرکار عملیات ساختمانی برای برپا کردن کارخانه های خود هستند .

پیش‌بینی شده است که شهرصنعتی ماشین سازی دارای تاسیسات بندری باشد و ظرفیت آن برای پذیرفتن کشتی هایی‌که تا ۵۰٫۰۰۰ تن کالا حمل میکنند کفایت کند . تاسیسات کمکی ووابسته در بخش مرکزی مجتمعی که بنام شهرصنعتی ماشین سازی بوجود خواهد آمد تمرکز خواهد یافت . کارخانه های مولد آلودگی برای محیط در حریم خرجی شهر صنعتی قرار خواهد گرفت کارخانه های تولید کننده تجهیزات سنگین‌درامتداد ساحل قرارخواهد داشت‌و کارخانه هایی‌که تجهیزات وماشین آلات سبکتر میسازنددرداخل مستقرخواهد گردید تا از نظر شرایط حمل‌ونقل دریایی تسهیلات بیشتری برای واحد های سازنده تجهیزات سنگین بوجود آید .

در مرحله نهایی واحد های مسکونی مجهزی نیز در شهر صنعتی بوجود خواهد آمد که در حدود ۲۰۰ هزار نفر را در خود جای خواهد داد و بخش مسکونی را مدارس و بیمارستانها و سایر موسسات مورد استفاده عمومی در زمینی به وسعت ۶۰۰۰ جریب (علاوه بر آنچه که قبلا ذکر شد) تکمیل خواهد کرد .

کره جنوبی‌در حالی قدم‌به میدان‌پهناور صنعت اتومبیل‌سازی میگذاردکه ساختمان نخستین کارخانه‌اش‌با ابعاد تولید درسطح وسیع اقتصادی نزدیک به اتمام است .

شرکت اتومبیل سازی «هوندای» که وابسته به گروه غول‌آسای «هوندای» است در حال حاضر آخرین قسمت از عملیات تکمیلی را برای ایجاد کارخانه‌ای با یکپارچگی کامل در نزدیکی اولسان انجام میدهد و این شهر کمدر کنار ساحل جنوبی کره قراردارد به مجتمع صنعتی شکوفائی تبدیل شده است .

دراواخر سال جاری هنگامیکه بهره‌برداری آغاز شود، این‌کارخانه درنخستین مرحله ظرفیت خود سالی۸۰ هزاراتومبیل تولید خواهد کرد و محصول آن تواما مصرف داخلی وصادراتی خواهد داشت.

در اقتصاد کره جنوبی که بسرعت توسعه میابد تاکنون اهمیت نازلی به اتومبیل داده شده است . تمام اتومبیل های موجود در کره جنوبی از مدل های خارجی هستند که در داخل مونتاژشده‌اند وصدور مجدد آنها تا امروز تقریبا به هیچوجه امکان پذیر نشده است .

مدل های مورد استفاده شامل‌مارکهایی نظیر «فورد کورتینا» از انگلستان و «اوپل و شورولت» متعلق‌به‌شرکت‌جنرال موتورز آلمان و استرالیا و تعدادی از مدل های ژاپن هستند

نمونه‌هایی از اولین مدل مخصوص، کارخانه در حال تاسیس و جدید «هوندای موتور» که «پونی» نام دارد و دارای ۸۲۰۰ سی.سی‌ظرفیت است‌اکنون بوسیله رانندگان کارشناس در دست آزمایش است، در اینکار از زمین‌آزمایش ویژه‌ای استفاده میشود که‌در آن مشکلات سخت وقابل پیش‌بینی بصورتی که‌جاده های صعب‌العبور و ناهموار وجود دارد بطور مصنوعی ایجاد شده است بعنوان معیاری که بوسیله آن قدرت و قابلیت اطمینان «پونی»در معرض‌داوری واقع‌شود آزمایش این اتومبیل قدم بقدم همراه اتومبیل ژاپنی میتسوبیشی لانسر» انجام میگیرد.

مدل ژاپنی‌نامبرده باعتراف اکثریت‌عظیم مصرف کنندگان و کارشناسان ، اتومبیلی است که‌برای شرایط دشوار ماشینی‌ایده‌آل شناخته شده است.این مدل باتمام‌امتیازاتی که‌برای آن شناخته‌اند دارای همان‌موتور وگیربکس است که اتومبیل «پونی» متعلق به «هوندای موتور» رامجهز ساخته و قرار است تحت‌پروانه و ترتیبات‌امتیازی بنام پونی در کره جنوبی ساخته شود.

اتومبیل های سالون هوندای پونی طبق عقیده‌ای که عموما از جانب کار ـ شناسان ذینفع ابراز شده است شانس قابل ملاحظه‌ای برای‌نفوذ کردن در بازار های بین‌المللی دارد و قدرت رقابتی آن مخصوصا ازاین واقعیت بهره‌برده است که مصرف کنندگان اتومبیل بیش از بیش مدلهایی را ترجیح میدهند که بدون فدا کردن جامعیت سوخت کمتری مصرف کند. مدل سالون هوندای در نمایشگاه بین‌المللی اتومبیل که سال گذشته در ایتالیا برپا شد شهرتی فراوان کسبکرد و بطوریکه مقامات مسئول هوندای اظهار داشته‌انداز زمان‌برگزاری نمایشگاه تاکنون درحدود ۱۰۰ هزار تقاضای اطلاعات مربوط به مشخصات این اتومبیل و قیمت و شرایط عرضه و فروش آناز عوامل خارجی فروش اتومبیل که اغلب از خاورمیانه و کشور های جنوب‌شرقی آسیا و آفریقا هستند دریافت شده است.

آقای «چونگ سه ـ یونگ» که ریاست هوندای موتور را برعهده دارد گفته‌است که :«مادرنظر داریم اولین «هوندای‌پونی» را در ماه دسامبر آینده عرضه کنیم . من مایلم که صادرات «پونی» هر چه زودتر آغاز شود و برای رسیدن به این‌مقصود ماسرگرم تحقیق درباره وضع آن عده از بازار های خارجی هستیم که بیش از تمام بازار های دیگر احتمال نفوذکردن موفقیت آمیز «هوندای پونی» در آنها وجود دارد».

نخستین کارخانه اتومبیل سازی کاملا ادغام شده و یکپارچه کره جنوبی در زمین پهناوری که نزدیک به خط ساحلی است قرار دارد . این کارخانه دارای واحدهای ذوب وگاز و قالب سازی و ریخته‌گری و تاسیسات فرعی مونتاژ و واحد موتورسازی و قسمت تولید کننده قطعات بدنه و سالن نقاشی و قسمت نصب تزئینات خواهد بود و علاوه بر این تاسیسات مونتاژ آن با استفاده از وسایل و تجهیزات کاملا اتوماتیک کار خواهد کرد .

«هوندای پونی» درواقع دومین اتومبیل در نوع خود خواهد بود که اکنون ساختمان های کارخانه تا مرحله بوسیله‌سازندگان‌داخلی کره جنوبی به بازار عرضه خواهد گردید . شرکت دیگری بنام « کیاموتور » تولید یکی از مدلهای ۱۰۰۰سی.سی ازمحصولات شرکت ژاپنی « تویو ـ کوگیو » را با نام تجارتی « فامیلیا» در اواخر سال گذشته تحت پروانه و تزئینات امتیازی در کره جنوبی آغاز کرده است .

این اتومبیل کوچک که در کره «بریزا» نامیده شده است در گرما گرم بحران نفت وارد بازار شد و موفقیت بلافاصله‌ای تحصیل کرده از جمله ـ بخش قابل توجهی‌ازبازاراتومبیل هایی که بعنوان تاکسی در کره جنوبی‌مورد استفاده قرار میگیرند و در گذشته‌این بازار را زیر سلطه «کورتینا»ی‌هوندای قرار داشته است‌به‌خود اختصاص‌داد.

«کیا»موسسه‌ای است که کار خود را در تولید دوچرخه آغاز کرد و پس از آنکه مدتی بعنوان مونتاژ کننده موتوسیکلت های ژاپنی هوندا فعالیت میکرد به تولید اتومبیل روی آورد . علاوه‌بر سواریهای بریزا «تولیدانواع گوناگونی از کامیونها نیز تاکنون در قلمرو فعالیت « کیا» قرار داشته‌است.

مدیران « کیا» مدعی هستند که‌این موسسه ۸۵ درصد از قطعات‌سواریهای «بریزا » را در داخل کره‌تولیدمیکند .

کیا درنظر دارد در حدود ۱۳۰۰۰ اتومبیل از مدل « بریزا»در سال جاری تولید کند . طبق اطلاعاتی که از منابع صنعت اتومبیل سازی بدست آمده است نزدیکبه ۲۰ درصد از « بریزا» های موجودتاکنون‌به‌مالکان بخش‌خصوصی فروخته شده است . این تجربه در حقیقت نخستین مورد از دگرگون شدن وضع کهنه‌ای است که از مدتها پیش در کره جنوبی وجود داشته . در آن سواریهای «سدان» نظیر «بریزا»معمولا تنها به ادارات دولتی و یا شرکت‌ها فروخته شده است .

علاوه‌بر «هوندای» و « کیا» موسسه اتومبیل سازی بزرگ دیگری نیز در کره جنوبی وجود دارد که « شین‌چین» موتور نامیده میشود و از ۱۹۶۶ تا ۱۹۷۲باموسسه ژاپنی « تویوتاموتور» و از آن‌سال تاکنون با«جنرال‌موتورز» مشارکت داشته است .

در ۱۹۷۲ هنگامیکه « تویوتا» بخاطر تجارت با چین کمونیست کشور کره جنوبی را ترك گفت ـ جنرال‌موتورز بسرعت خلاء ناشی از خروج شرکت ژاپنی را پر کرده با اینحال مشارکت موتورزوشین‌چین بصورتی که مدیران مشغول دوطرف انتظار داشتند بدون برخورد با مشکلات پیش‌رفته است .

در تمام سال ۱۹۷۴ کلا تنها ۸۳۶۱ اتومبیل سواری در بازار کره جنوبی به فروش رسیده . (فروش۱۹۷۳نزدیک به ۱۳۰۰۰ بود) . از مجموع اتومبیل های فروخته شده در ۱۹۷۴ درکره جنوبی سهم« هوندای» به ۸۰ درصد از ۴۰ درصدی که یکسال قبل‌ازآن‌داشت افزایش یافت و بعبارت دیگر دوبرابر گردید . به این ترتیب ظاهرا مسئله اصلی در بازار محدود اتومبیل های سواری‌کشور کره مربوط‌به‌محصولات پرمصرف جنرال‌موتورزاست که‌مصرف کنندگان اتومبیل را در این سرزمین ناگزیر ساخته است تا در پی اتومبیل هایی باشند که از نظر میزان سوخت کم مصرف و در نتیجه بیشتر مقرون‌به صرفه باشد .

★ هوندای‌پونی یکی از اتومبیل های ساخت کره جنوبی .

Lucky, Ltd..

با صلاحیت ترین و پرتحرک ترین مجتمع صنعتی و بازرگانی در کره که قادر است تمام انواع کالاهاو محصولاتی راکه احیانا در ساختمان سریع اقتصادایران موردنیاز شما باشد عرضه کند.

Main Export Items

- Construction & Building material
  PVC Pipe & Fitting, Vinyl asbestos tile, Vinyl wall paper, PVC Water stop, Vinyl Flooring.
- Vinyl Piece Goods
  Vinyl Casting Leather, Vinyl Sponge Leather, Tofa, Ventex, Fasmin, Vinyl Sheet & Film, Vinyl Flooring.
- Injection & Extrusion Molded Plastics
  P.P. Woven Cloth & Packaging, PVC Containers & Crates, PVC Hose.
- Vinyl Finished Goods
  Vinyl Bags & Luggage, Inflatable Goods, Placemats, PVC Jacket, Shopping Bags, Men's & Ladies' Gloves.
- Fats & Oils Products
  Synthetic Detergent Powder & Bars, Toilet Soap, Laundry Soap, Shampoo, Dishwashing Solution, Toothpaste.
- Chemicals
  PVC Compounds, Plasticizers (DOP), Refined Glycerine, D-Sorbitol, Stearic Acid.
- Camping & Sporting Equipments
  Tents, Backpacks, Rucksacks, Sleeping Bags, Chaise Lounge Chairs. Canteens, Lanterns, Tennis Racket & Ball, Table Tennis Equipments, Golf Ball.
- Hardware
  Door Locks, Padlocks, Drawer Locks, Hinges, Tools.

Lucky, Ltd.

Head Office
282, Yang-dong, Chung-ku, Seoul, Korea
Tel: 24-1771, 24-2951
Cable: LUCKCHEM SEOUL
Telex: LUCKYSL K2435
C.P.O. Box 1088, 5443

Overseas Branch Office
- NEW YORK BRANCH
  330 Madison Avenue, Suite 2804, New York, N.Y. 10017
  Tel: (212) 687-4535, 4536
  Telex: 233736 BAN UR, N.Y.
- HAMBURG BRANCH
  2 Hamburg 36, Jungfernstieg 51, West Germany
  Tel: (040) 34 29 69
  34 15 81
  Telex: 214350 FUCO D
- SINGAPORE BRANCH
  275-H, Selegie Complex, Selegie Road, Singapore 7
  Tel: 39229
  Telex: RS22096

اگر با کره تجارت میکنید... و یا قصد اینکار را دارید

باما شروع کنید

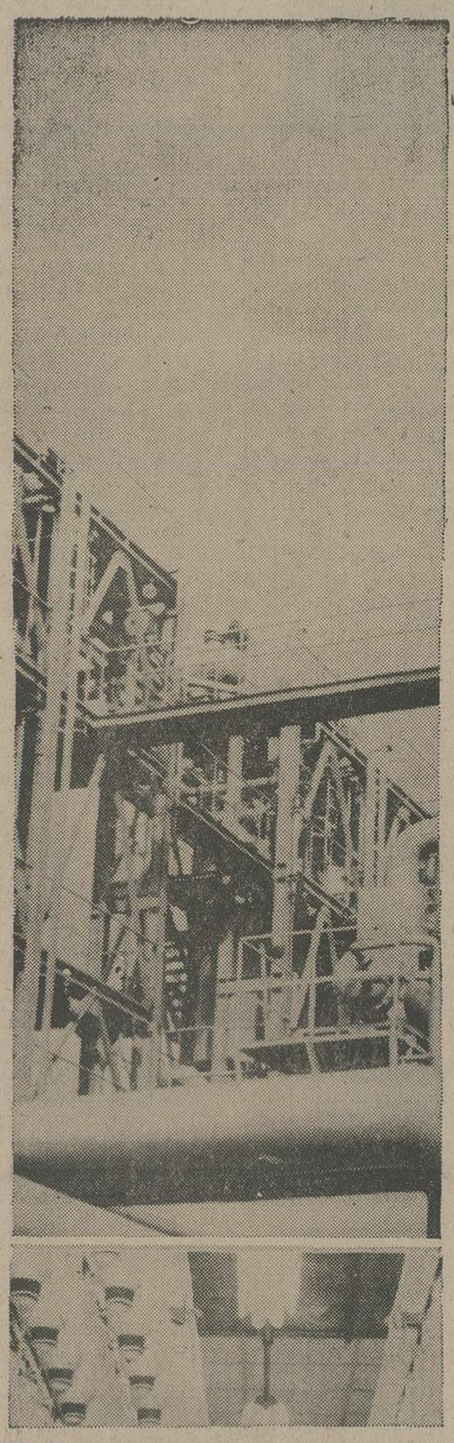

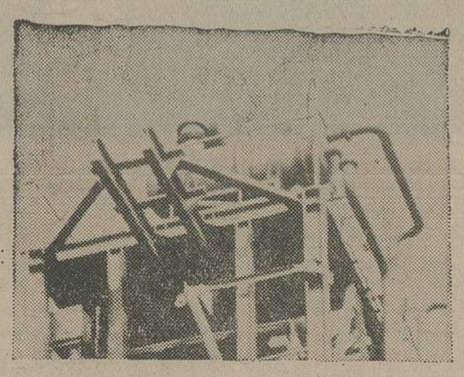

■ Production Capacity of Acrylic Fiber – 163.5 tons/day (Masan Plant)

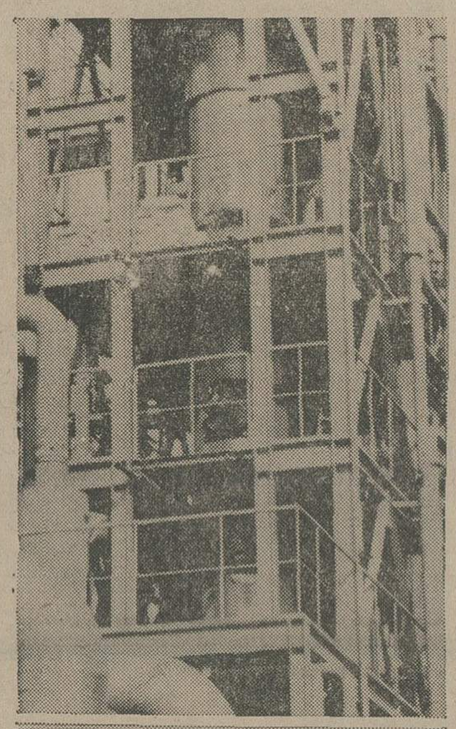

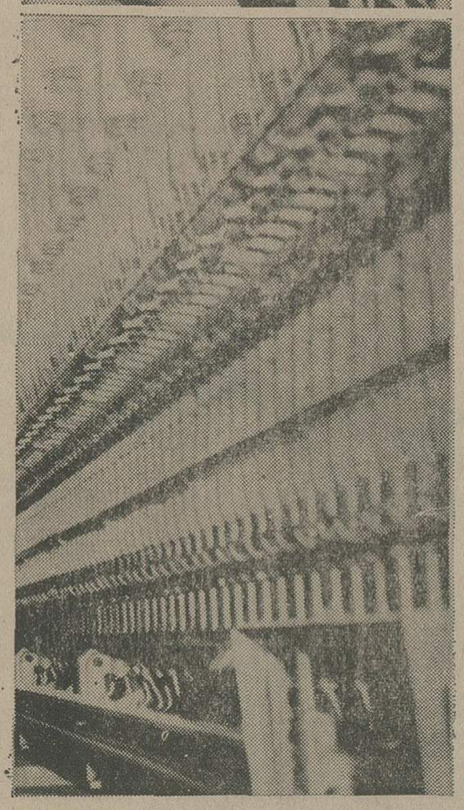

■ Spinning Facilities : Worsted – 240,568 Spindles. Cotton – 59,616 Spindles. (Worsted Plant : Masan, Kimhae, Suwon, Uijungboo. Cotton Plant : Taegu)

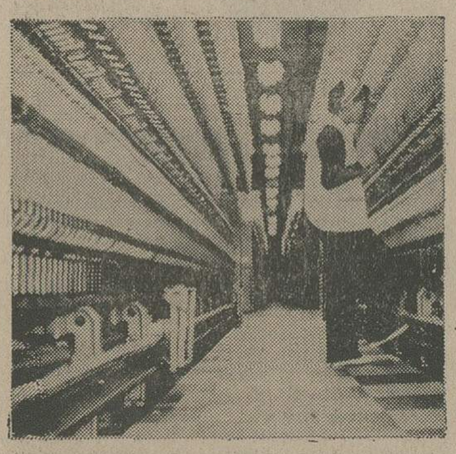

■ Production Capacity of Top Makin 200 tons/day (Masan Plant)

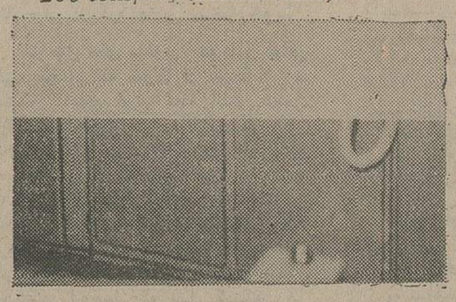

■ Production Capacity of Acrylonitrile Monomer – 100 tons/day (Ulsan Plant) Under Expansion : 250 tons/day

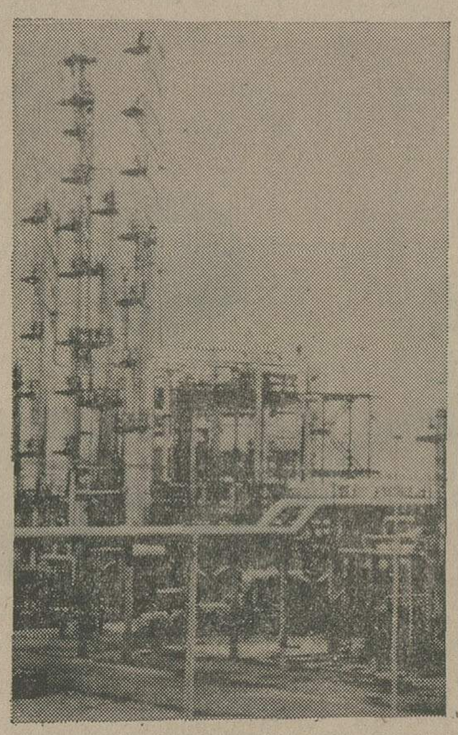

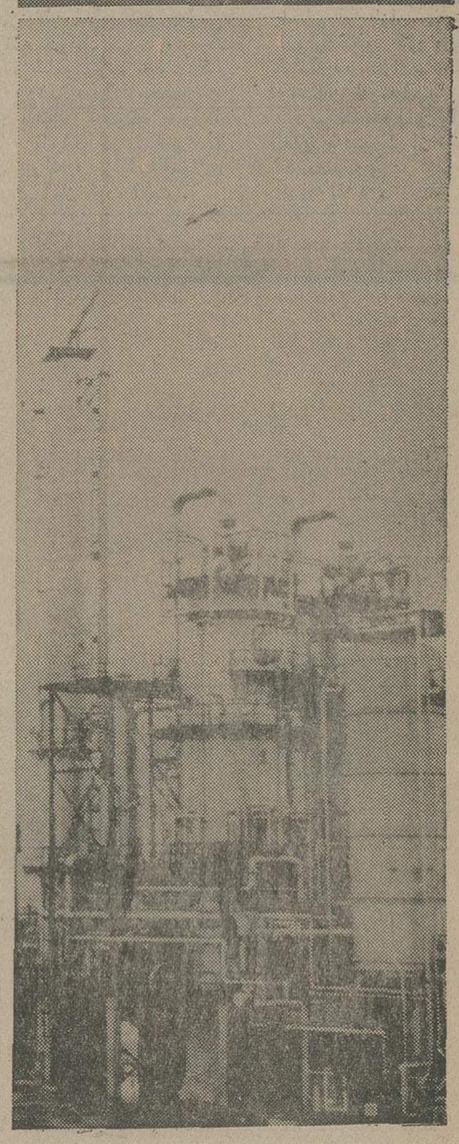

EXPORT ITEMS

- Acrylic Fiber (Tow & Top)
- Acrylic Knitting Yarn
- Woven Fabrics
- Knitting Fabrics
- Jersey Fabrics (Single & Double)
- Sweaters
- Blouses
- T–shirts
- Warm up shirts
- Pant Sets
- Dresses & Coats
- Underwears
- Slacks
- Pajamas
- Velour Garments
- Real leather Garments
- PVC Garments
- Carpets & Mats
- Blankets
- Hand Knit Sweaters & Caps
- Hand Knit Shawls & Mufflers
- Stuffed Toys
- Socks
- Gloves & Mittens
- Bedcovers
- Slippers
- Materials for Construction
- Passengers & Cargo train
- Korean Ginseng–Products
- Leaf Tobacco & Cigarettes
- F R P Helmets & Casket
- P.P. Woven bags
- Stationery
- Mushrooms
- Others

Hanilon®
Acrylic Fiber

OVERSEAS BRANCH

NEW YORK	TOKYO	HAMBURG
LOS ANGELES	HONG KONG	AMSTERDAM
MONTREAL	TEHERAN	MILANO
LONDON	REBANON	VIENNA

韓一合成纖維工業株式會社
HANIL SYNTHETIC FIBER IND, CO., LTD.

MANUFACTURERS & EXPORTERS.

Mailing address : C.P.O. Box 1751, Seoul, Korea.
Seoul Office : 3rd & 4th Fl., 16th Tongwha Bldg., 58-7, Suhsomoon-dong, Choong-ku, Seoul, Korea.
Tel : 24–3001/9.
Cable : KYUNGWOOL/HANIL FIBER SEOUL.
Telex : HANILCO K2484.

زیر آسمان کبود

از خبرنگاران اطلاعات در :
گلپایگان ـ کلیساکندی ـ همدان

مأمور پست، پیک آشتی کنان شد!

تهران ـ نامه رسان پست با رسیدن بمنزل آقای فیلی‌نژاد ، به یک زد و خورد یکماهه خانوادگی پایان داد . چرا ؟ ماجری این است :

آقای فیلی نژاد در تاریخ ۲۸ر۹ر٥٤ از گوتبرک سوئد یک کارت پستال برای خانواده‌اش فرستاد که بفهمند زنده و سالم است ، سه روز بعد کارت دیگری از آلمان فرستاد ، چهار روز بعد کارت دیگری از آلمان فرستاد چهار روز بعد از فرانسه نامه نوشت ، روز ۲۰ر۱۰ر٥٤ هم راهش را گرفت و آمد خانه ، غافل از اینکه هیچیک از نامه‌هایش ، هنوز بمقصد نرسیده

است .

افراد خانواده بدون اینکه‌از هویت‌اسم‌آقای فیلی‌نژاد واهمه کنند ، بمحض رسیدن نامبرده به خانه ،دستجمعی بسرش ریختند و تانزدیکی های‌غروب بجای حال و احوال با او مرافعه کردند و از آن روز به بعد به علت نفرستادن نامه با آقای فیلی نژاد ، پدرعزیزشان قهر بودند .

قسم های پدر مذکور هم‌اثری نکرده بود تا اینکه در تاریخ ۱۹ر۱۱ر٥٤ پستچی نامه‌یی را که آقای‌فیلی‌نژاد روز۲۸ر۹ر٥٤ پست کرده بود تحویل اهالی داد . با رسیدن این کارت‌تنها کسی که روسفید شد آقای‌فیلی نژاد بود و بس!

خلاصه کلام...

یا هر دورا انجام‌دهند!

همدان ـ پانصد خانوار سورتجینی ،درمانگاه‌ندارند، بیماران برای درمان بهمدان میروند . در فصل زمستان کار سخت‌تر میشود ، چون جاده فرعی شش کیلو متری این روستا که دهکده را به جاده اصلی وصل میکند ، غیر قابل عبور میشود . تقاضای اهالی اینست که‌یا درمانگاه در سورتجین تاسیس شود ، یا جاده‌فرعی را آسفالت‌کنند اگر همزحمت نمیشود هردو اقدام خیررا انجام دهند !

دختر هادرودیواررا نماشامیکنند

خوانسار ـ جوانان خوانساری ، نه کتابخانه دارند ، نه کاخ جوانان ،نه سالن اجتماعات نه هیچجای دیگری که‌بتوان درآن‌ساعات بیکاری را گذراند .

دختران باید در خانه بنشینند و در و دیوار را تماشا کنند ، پسر ها همدر کوچه و خیابان ولول بگردند و سیگار دود کنند. فکری بحال ما بکنید .

ناهید و علیرضا کرمی

حیف از آن عمر که در پای هنر سر کردم!

عکس ، هنرپیشه سابق را در حال کشیدن سبزی نشان میدهد

«احمدی» نفر وسط ، در حین‌اجرای یک نمایشنامه تلویزیونی به نام «مریض عشق»

گلپایگان ـ یکی از هنرپیشگان نسبتا معروف که در رشته «سیامبازی» هنرنمائی میکرد، به نصیحت‌های برادر خوانده‌اش گوش کرد و «سیامبازی» را کنار گذاشت .

این‌هنرپیشه‌باهمان‌کسی‌که‌ازعاقبت‌کار، آگاهش کرده بود، به گلپایگان رفتند و شریکی یک دکان سبزی‌فروشی باز کردند.

هنرمند سابق وسبزی‌فروش‌لاحق که «هوشنگ احمدی» نام دارد ، از این تغییرات راضی راضی است و می‌گوید «حیف از آن عمر که در پای هنر سرکردم !»

با این زایمان‌ها ، بخش کلیساکندی ، یك شهر بزرك می شود !

کلیساکندی ـ پس از پنج‌قلوزائدن یک خانم آموزگار در تهران ـ زنهای روستای کلیساکندی ، نیز به‌رقابت برخاستند و در ظرف ماه گذشته ، دهها‌زن، دوقلو وسه‌قلوزائی کردند.

تنها در یکی از این قراء که «عرب دیزج» نام دارد در طول یک هفته ، شش زن «دوقلو» زائیدند . بقراراطلاع مردان و زنان روستاهای اطراف کلیساکندی‌از مقررات تنظیم خانواده اصلاخوششان‌نمی‌آید(!) و بااین وضع پیش‌بینی میشود، که بخش‌بزودیهای زود از لحاظ جمعیت به‌یک شهر یا فرمانداریکل مبدل شود!

از حساب پس انداز مسکن تا سند مالکیت

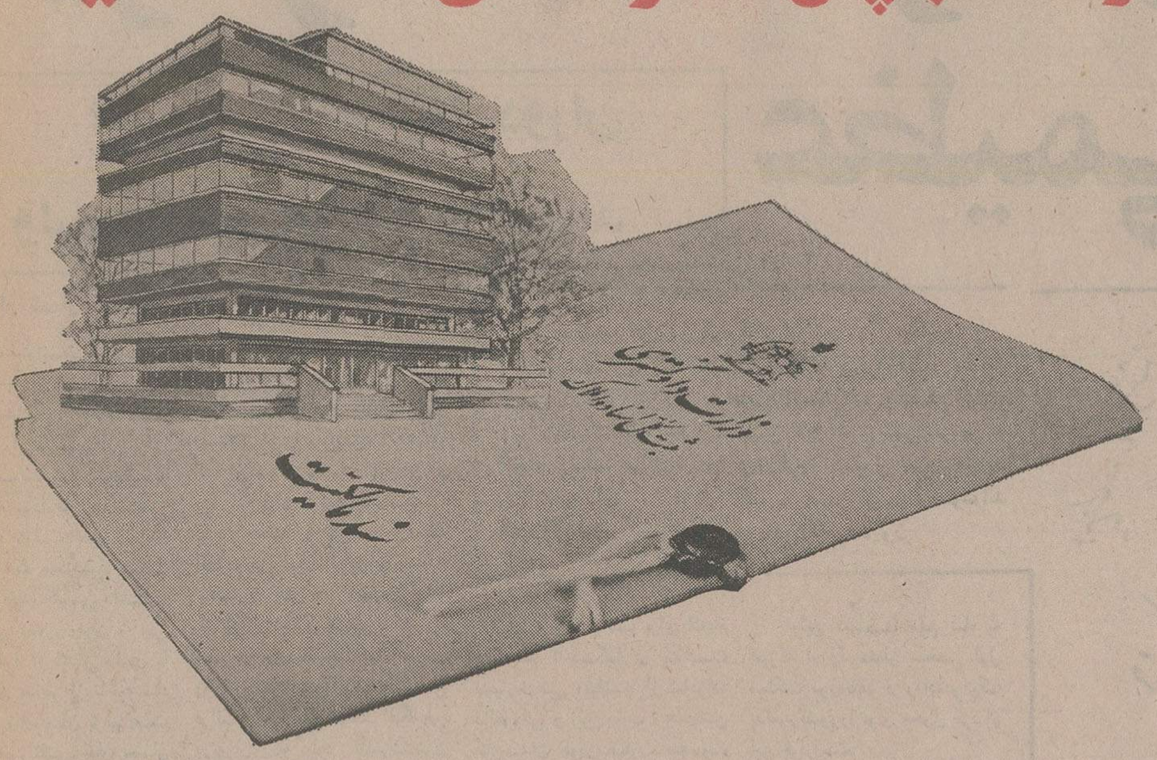

برای بدست آوردن سند مالکیت خانه ویا آپارتمانی که آرزویش را دارید
پس انداز مسکن **بانک رهنی ایران** مطمئن ترین راه است

در بانک رهنی ایران پس انداز کنید

وباتوجه بشرایط زندگی خود یکی از شش برنامه جدید و مترقی پس انداز مسکن بانک رهنی ایران را انتخاب نمائید وبرای تهیه مسکن دلخواه خود تا ۷،۵۰۰۰۰۰ ریال وام بگیرید و با کمترین بهره وباز پرداخت طولانی ۲۰ سال بآسانی صاحب خانه شوید.

بانک رهنی ایران

بانک رهنی ایران، بانک مسکن شما

BRA-106

هواپیمائی ملی ایران «هما»

آگهی مزایده

هواپیمائی ملی ایران «هما» تعدادی دوربین عکاسی و فیلمبرداری که صورت کامل آن در دفتر دایره اموال تدارکات به‌نشانی ساختمان‌آشیانه فنی طبقه سوم واقع در فرودگاه مهرآباد بعد از ساختمان ادارات مرکزی «هما» موجودمیباشدازطریق‌مزایده بفروش میرساند :

۱ـ داوطلبین از تاریخ نشر این آگهی‌تا آخروقت‌اداری‌روز شنبه ۲۳ر۱۲ر٥٤ میتوانند پیشنهاد های خود را در پاکت لاک و مهرشده به ضمیمه قبض رسید صندوق بمبلغ بیست هزار ریال (۲۰۰۰۰ ریال) که بعنوان سپرده شرکت در مزایده باید به صندوق هواپیمائی ملی ایران «هما» پرداخت نموده باشند به دفتر دایره اموال تدارکات به آدرس فوق تسلیم نموده و رسید دریافت نمائید .

۲ـ پیشنهاد دهندگان میتوانند همه‌روزه به استثنای روز های تعطیل جهت بازدیداقلام مورد مزایده ودریافت صورت ریز آنها بدفتر دایره اموال مراجعه کنند .

۳ـ کلیه هزینه‌ها از قبیل هزینه آگهی و حمل وسائل موضوع مزایده از انبار ومالیات چنانچه مشمول پرداخت مالیات گردد بعهده برنده مزایده خواهد بود .

٤ـ پیشنهادات واصله در ساعت ۹صبح روز یکشنبه ۲٤ر۱۲ر٥٤ در دفتر دایره اموال تدارکات «هما» واقع در ساختمان آشیانه فنی طبقه سوم باز و قرائت خواهد شد .

٥ـ به پیشنهادات فاقد سپرده یا کمتر از مبلغ سپرده مقرر و همچنین‌پیشنهاداتی که‌بعد از تاریخ ۲۳ر۱۲ر٥٤ واصل گردد ترتیب اثر داده نخواهد شد .

٦ـ چنانچه پس از قرائت پیشنهادات و مزایده حاضر به پرداخت مبلغ پیشنهادی و سپرده او به نفع «هما» ضبط خواهد شد . اعلام برنده مزایده ظرف مدت ۳ روز برنده انجام معامله نشود معامله با برنده دوم انجام

۷ـ هواپیمائی ملی ایران در رد یاقبول یک یا کلیه پیشنهادات مختار میباشد وحضور پیشنهاد دهندگان در جلسه قرائت پیشنهادات بلامانع است .

تدارکات هواپیمائی ملی ایران «هما»

اسامی نمایندگان مبلیران در تهران

نام نمایشگاه	تلفن	آدرس
ظهوریان	۹۲۸۴۸۶	خیابان‌شاه‌چهارراه‌جمشیدآباد
چلسی	۸۲۰۵۳۴	خیابان کریم‌خان‌زندنبش‌فیشرآباد
مهستی	۹۳۰۹۹۷	خیابان‌تاج‌نرسیده‌به‌پمپ‌بنزین
هدایتی	۲۳۵۹۰۸	جاده‌قدیم‌شمیران‌سه‌راه‌خرابخانه
پرنس	۲۳۹۶۶۴	خیابان‌میرداماد‌نرسیده‌به‌میدان‌پهلوی
عطا	۷۶۱۴۲۴	خیابان هدایت‌جنب‌شورای‌داوری
طاوس	۸۴۵۹۴۸	خیابان‌تخت‌طاوس‌بعدازچهارراه‌فرح
غیاثوند	۷۹۶۲۸۹	نارمک‌ع۴متری‌غربی‌جنب‌درمانگاه‌خصوصی‌نارمک
صبوری	۶۴۸۶۴۱	تخت‌جمشید
شادرو	۳ — ۶۸۱۱۸۲	خیابان‌پهلوی‌جنب‌تلویزیون‌کانال۳ پلاک ۱۱
فروشگاه‌بزرگ‌پارس	۴ — ۹۲۳۳۰۱	خیابان‌آیزنهاور
مبلیران‌شماره۱	۵ — ۸۳۱۵۵۴	تخت‌جمشیدچهارراه‌فیشرآباد
مبلیران‌شماره۲	۸۲۱۵۵۱ ۸۳۳۴۱۹	تخت‌جمشیدمقابل‌بیمارستان۵۰۲ارتش
پیکاسو	۲۳۰۹۵۶	جاده‌قدیم‌شمیران — بالاترازمیرداماد
رسولی	۶۸۶۶۲۵	خیابان‌پهلوی‌نرسیده‌به‌میدان‌ونک
رضوان	۸۲۶۷۸۳ ۸۳۳۴۲۵	خیابان‌تخت‌جمشیدشماره ۴۴۴
صبوری	۳۱۵۴۴۵	خیابان ژاله مقابل تلویزیون‌آموزشی
لوتیان	۸۴۲۰۶۰	عباس‌آباد چهارراه فرح
آپادانا	۸۴۱۹۸۰	عباس‌آباد خیابان آپادانا
ماژستیك	۷۵۱۹۹۵	خیابان تخت‌جمشید بعدازچهارراه‌بهار
ام‌کا	۶۵۰۵۰۳	بلوار الیزابت

اسامی نمایندگان مبلیران درشهرستانها

نام نمایشگاه	شهرستان	آدرس وشماره تلفن
روشن‌نو	مشهد	خیابان‌دانشگاه ۳۴۵۹۴ — ۰۵۱
مرادی	خرمشهر	خیابان ۴۰متری ۳۲۹۱ — ۰۶۵۱
آسیا	تبریز	خیابان‌پهلوی ۳۵۳۲۳ ۲۷۳۷۹ — ۰۴۱
شرکت‌پاتکو	گرگان	میدان‌کورش‌کبیر۴۷۶۶ — ۰۲۷۱
عدالت	آبادان	خیابان‌پهلوی ۲۳۷۶۹ — ۰۶۳۱
نخست	کرمان	خیابان‌صمصام‌چهارراه‌کاظمی ۴۱۸۶ ۴۲۸۴ — ۰۳۴۱
زیبا	شیراز	خیابان‌زند ۳۱۳۰۶ ۳۷۵۰۰ — ۰۳۳۱
دقت	اهواز	کیان‌پارس — فلکه‌اول‌مقابل‌منازل ژاندارمری ۳۰۹۱۸ — ۰۶۱
احمدزاده	اردبیل	خیابان‌کورش‌کبیرمقابل‌پارک‌شهر
مبل‌کوروش	اصفهان	میدان۲۴اسفند ۲۱۵۹۸ — ۰۳۱

مبلیران
meubliran
محصولی از گروه تولیدی کورش

امیر موکب ناصرالدین شاه را باشکوه عظیمی وارد پایتخت کرد

امیر در قزوین ملازمان دوران ولیعهدی شاه را به تبریز بازگرداند

بقیه از شماره قبل.

آیا او نمیتوانست مانند سلف خود در مقابل اعمال نظر سفیر انگلیس ایستادگی بخرج دهد وشخصی را که وجودش برای ملک و ملت مضر و متجاهر به وابستگی به بیگانگان بود تنبیه و از دستگاه دولت طرد نماید؟ حقیقت آنستکه محمدشاه بشدت احساسات ضدانگلیسی داشت و از حاجی بدون چون و چرا حمایت میکرد از اینرو حاجی با اطمینان خاطر از ناحیه شاه بشدیت میرزاآقاخان برخواست درحالیکه میرزاتقی خان چنان اعتقاد و اطمینانی را نداشت.

درخصوص انگلیسی ها نیز وضع تفاوت کرده بود، آنها وسایلی را برانگیخته بودند که نظرمساعد شاه جوان را نسبت بخود جلب نمایند موقعی که ناصرالدین شاه هنوز پایتخت نیامده بود فرانت طی گزارشی به لرد پالرستون وزیرامورخارجه انگلیس چنین مینویسد.

«درملاقات خصوصی که بامهدعلیانمودم، او بمن اطمینان داد که دائما بشاه تلقین خواهد کرد که نظریات و راهنمائی انگلیسیها را بپذیرد....». برخلاف محمد شاه که تلقین پذیرنبود این احتمال داده میشد که ناصرالدین جوان تحت تاثیرگفته های مادر قرارگیرد و دوستی دولت انگلیس را برعایت نظرصدراعظم خویش ترجیح دهد. بنابه دلایل فوق امیرکبیر صلاح شخص خود را درمماشاة، و سازش بامیرزا آقاخان نوری تشخیص داد و درباره‌اش سختگیری بعمل نیاوردرحالیکه عملا ثابت شد که اگربرخلاف آن رفتارمیکرد کاملا مصلحت خود و دولت ایران را رعایت کرده بود ـ امیربهردلیل درمورد میرزا آقاخان مرتکب اشتباهی گردید که زیان آن بیش از هرچیز متوجه خود او شد.

هربژوهشگرباصلاحیتی که از حب و بغض میری باشد نمیتواند این اشتباه بزرگ امیررا که برای مملکت زیانهای بسیاربارآورد مورد انکارقراردهد. امیرکه نسبت به افرادخائن و نادرست و خلافکارآنهمه سختگیربود، درخصوص میرزا آقاخان اگرمآل اندیشی بخرج نمیداد و بی اعتنا بتوصیه های سفیرانگلیس و مادرشاه، او را از همان آغاز بعنوان سرپیچی از فرمان شاه برای همیشه به تبعیدگاه بازمیگرداند، نه اوکشته میشد و نه میرزا آقاخان بصدارت میرسید که درمدت هفت سال با استفاده از جوانی و بی تجربگی شاه مرتکب آنهمه خیانت شود و مملکتی که تازه داشت بسوی مدنیت پیش میرفت بسوی قهقهرا بازنمیگشت و یک قرن از قافله تمدن عقب نمیماند.

زیرا آثارشوم صدارت میرزا آقاخان و بدعتهائی که او درخیانت بکشور و دادن امتیاز به بیگانگان از خود باقی گذاشت تا قریب یکصد سال دنباله پیدا کرد و درحیات سیاسی و اجتماعی ملت ماتاثیرمنفی و نامطلوب از خودباقی گذاشت.

باری امیر در قزوین عده‌ای از ملازمان مخصوص و نوکران محرم شاه را به آذربایجان بازگرداند چون میدید این افراد که از کودکی درخدمت ناصرالدین شاه بوده‌اند هنوز او را بدیده طفولیت می نگرند و طبق عادت شئونات مقام سلطنت را مراعات نمیکنند، لذا بعرض رساند این افراد که نوکری ولیعهد کرده، برای خدمت بشاه تربیت نشده‌اند. بهترست به تبریز بازگردند و نوکرانی که آداب خدمتگذاری شاه را میدانند من بعد متقبل خدمت شوند

ناصرالدین شاه که برائرعواطف کودکی و نوجوانی بانها خوگرفته بود ابتدا راضی ببازگشت آنهانبود ولی امیربا استدلال او را وادارکرد تا بدوری آنها تن دردهد.

سرانجام موکب شاه بنزدیک تهران رسید و پس از یکشب اقامت دریافت آبادروز جمعه بیست و یکم ذی قعده ۱۲۶۴ باشکوه و جلال و تشریفات بی سابقه‌یی وارد پایتخت شد. جریان ورود ناصرالدین شاه را کلنل فرانت شارژدافر دولت انگلیس درتهران، به لرد پالمرستون وزیرخارجه انگلستان بدین شرح گزارش میدهد. این گزارش را که بتاریخ ۲۳ اکتبر ۱۸۴۸ نوشته شده آقای علی مشیری از آرشیو وزارت امورخارجه انگلستان استخراج کرده و همکارما آقای محمد مشیری آنرا دراختیارمرکز پژوهش قرارداده‌اند.

«عالی جنابا، با کمال افتخارورود اعلیحضرت ناصرالدین شاه را به تهران بدین وسیله اعلام میداردرروز ۱۶ ماه جاری پرنس دولگورکی سفیردولت روسیه و اینجانب به اتفاق کارکنان هردوسفارتخانه از اردوی شاه که درده کیلومتری شهرقرارگرفته بود، بمنظور تقدیم عرض تبریک دیدن کردیم (توضیح شاه برای چندروز درقریه یافت آباد که توسط حاجی میرزا آقاسی آباد شده بود و دارای وسایل زیاد و کافی برای پذیرائی عده زیادی از افراد بود متوقف گردید تا اینکه وسایل ورودشان به شهراز هرحیث آماده و حاضرگردید). بمناسبت جلوس وی به تخت سلطنت و سلامت واردشدن او بپایتخت تبریکات صمیمانه را حضورشان تقدیم نمودیم، اعلیحضرت راجع به خدمات و تشریک مساعی هردو میسیون سیاسی روسی و انگلیسی و حمایتی که بوسیله دولتین مزبوراز حقوق حقه وی شده بود اول تشکر و سپاسگذاری فرمودند. شاه تا روز بیستم دراردوی سلطنتی متوقف شد تا اینکه وسایل ورود فوری شاه به شهرطهران از جمیع جهات لازم فراهم شود.

صبح روز بیستم شاه صبح خیلی زود اردوی سلطنتی را ترک نمودند و درمعیت قوای توپخانه و چند فوج پیاه و عده‌یی شاطروفراش و غیره که دراین قبیل مراسم معمول است با کمال آرامی و متانت و جلال بسوی شهرسرازیرشد منظره صف طولانی نظامیان و سایرافواج مختلف قشونی وعده‌یی از افسران که قبلادرپایتخت بودند از دروازه شهرتافاصله زیادی درداخل شهرکه مرتب و منظم ایستاده بودند. بسیارجالب و دیدنی بود.

شاهزادگان و تمام افراد سلطنتی، اعیان و اشراف و روساء دولتی و تقریبا تمام جمعیت تهران برای استقبال و دیدار (شاه جوان) از خانه های خود بسوی مسیرایشان شتافتند. از شاه که خیلی خوشحال به نظرمیرسید به طرز بسیارباشکوهی استقبال شد.

اعلیحضرت از خوش آمد پرهیجان و احساسات مردم فوق‌العاده خوشوقت گردید، هرگز استقبالی بهترو رضایت بخش تر از این ممکن نبود که با این وضع پرشکوه بعمل آمد.

اینجانب باتفاق مامورین سیاسی سفارت مسافت زیادی را سواره طی کرده و پس از اندک مدتی بداردوسته شاه پیوستم اعضاء و کارکنان سفارت روس و فرانسه نیز ملتزم رکاب شدند ستاره شناسان و منجمین اعلام کردند که نصف شب برای انجام مراسم تاجگذاری ساعت بسیارخوبی میباشد از شاهزاده دالقورکی و این جانب و همچنین کارمندان هردوسفارت دعوت مخصوص شد که درمراسم تاجگذاری شاه افتخارحضورداشته باشیم و مراتب احترام خودمان را تقدیم نمائیم.

اعلیحضرت بطوررسمی درروی تخت سلطنت مدت کوتاهی نشستند ایشان تاج سنگین و جواهرنشان سلطنتی را بسرگذارده و کلیه نشانها و حمایل مربوط بمقام سلطنت را روی سینه نصب کرده بودند سپس، بعد از فاصله کمی عده‌یی از رجال و شاهزادگان، علما و اعیان شهر که قبلا دعوت شده بودند بحضورشاه شرفیاب شدند.

امروز شاه برای اولین مرتبه، پس از جلوس بارعام داد. سران عموم طبقات عادی مردم دران جلسه حاضر و اعلیحضرت درحالیکه باردیگرتاج سلطنت را روی سرگذارده بوددرروی تخت مرمردرسالن بزرگ جلوس نمود و حاضرین را موردعنایت قرارداد. با این ترتیب (ناصرالدین شاه) حالا بطوررسمی، تاج سلطنتی نیاکان خودرا تصاحب کرد و هرگز شاهی درایران با این صلح و آرامش به تخت سلطنت ننشسته است.

این مدت طولانی که بین فوت (محمدشاه) و ورود (ناصرالدین شاه) طول کشید به آن عالی جناب ثابت شد که تاجه حدولا نام و حیثیت انگلستان درمیان مردم ایران سربلند گردیده است با تقدیم احترامات امضاء کلنل فرانت..؟»

ناصرالدین شاه پس از جلوس به تخت سلطنت چون تمام موفقیت خود را تا آنموقع مرهون شهامت و کاردانی میرزاتقی خان میدانست و دران مدت متوجه شده بود که جز امیرکبیر، دیگری نمیتواند پایه های سلطنت او را مستحکم و مدعیان را سرکوب نماید لذا برای اینکه خیال منتظرالصداره ها را آسوده کند و نیز خودرا از شرتقاضا و وسیله واسطه برانگیختن آنان برهاند همانشب رسما او را به لقب اتابک اعظم (که از زمان سلجوقیان مخصوص صدراعظم ها بود) ملقب کرد و امیرنظام با حفظ لقب قبلی بعنوان (امیرکبیراتابک اعظم) مورد خطاب شاه و دیگران قرارگرفت.

اولین دستخط مهم شاه به امیرکه او را بعنوان شخص اول مملکت موردتفقد قرارداده و نیک بدامورکشوررا بوی محول کرد از این قراراست:

«امیرنظام: ما تمام اموراپران را بدست شماسپردیم و شما را مسئول هرخوب و بدی که اتفاق افتد میدانیم همین امروز شما را شخص اول ایران کردیم و بعدالت و حسن رفتارشما با مردم کمال اعتماد و اطمینان داریم و بجز شما بهیچ شخص دیگری چنین اعتقادی نداریم و بهمین جهت این دستخطرا نوشتیم.»

اصل دستخط بالا، تاکنون بدست نیامده، ترجمه انگلیسی آن که شارژدافر سفارت انگلیس آنرا جهت وزیرامورخارجه بریتانیا ارسال داشته است دربایگانی وزارت امورخارجه انگلیس موجود است صدوراین دستخط حسادت درباریان را بسختی برانگیخت و بیش از هرکس میرزا آقاخان نوری و صدرالممالک اردبیلی که درشش هفته فترت مشق صدارت کرده و دردهن خود آش خیال پخته بودند، بناکامی دچار و از شاه آزرده خاطر و دلتنگ شدند.

آنها که از دوران سلطنت محمد شاه به آرزوی روی کارآمدن ناصرالدین شاه ناراحتی ها را تحمل کرده و درانتظارچنان روزی دقیقه شماری کرده بودند حال که میدیدند شاه جوان میرزاتقی خان فراهانی را برانها مقدم داشته و او را اختیارتام بخشیده، ایران مدارکرده است، آتش حسادت و کینه درنهادشان زبانه کشید و درپنهانی زبان بمذمت و بدگوئی شاه گشودند و گفتند تابود، پدرش درویش ایروانی را برماو بزرگان مسلط کرد و سروری بخشید حال هم خودش، اشپززاده، فراهانی را موردتوجه قرارداده و مانجیای قوم را عملا زبون و خوارکرده است، با این حال بکلی نا امیدنشدند و برای نابودکردن امیراز هرسو شروع بفعالیت و دسیسه چینی کردند. آقای آدمیت در کتاب امیرکبیر و ایران درمورد انتخاب امیربمقام صدارت ایران چنین مینویسد:

«انتخاب امیربصدارت عظمی و ترقی ناگهانی وی حقد و حسددرباریان و رقیبان را برانگیخت و دنیا را بچشم آنان تیره کرد چنانکه از همان قدم اول شروع بکارشکنی و اقدامات جدی برای کوتاه کردن دست امیرازکارها نمودند.»

بقیه در شماره بعد

قربان خاکپای همایون مبارکت شوم

دستخط زیارت شد اولا خبر تازه فرموده بودید چه خبری تازه‌تر از نقل ارمنبی است که یکماه است عمراینغلام را به آخر رساند و هیچ نوع نمی توانم به انجام برسانم درباب سواری اگرچه دیروز می فرمودید بعدازظهر اما حالا دیدم که به صبح خبر فرموده‌اند انشاءالله تعالی مبارک است باقی‌الامرهمایون

هو

قربان خاکپای همایون مبارکت شوم

دستخط همایون که مایه افتخار بود زیارت کرده اولا انشاءالله در سواری به وجود مبارک خوش گذشته که مایه راحتی این غلام همان است ثانیا فدوی هم به کن رفته والده را دیده اولا زیاد شکسته شده ثانیا معلوم است ایام فراق و اینهمه گرفتاری من و قال قال مردم دردل دارد. تاعصری آنجا بودم و یک ساعت از شب گذشته وارد این جاشدم انشاءالله والده هم فردا می آید درباب یزد دوکاغذی که سردار داد درجوف عریضه به حضور همایون فرستادم و تفصیل را خود خاکپای همایون عرض خواهم کرد رفتن یکصدسوار همان است که عززخان خاکپای همایون عرض کرد تغییر فوج بزچلوراخود عرض می کند آنوقت هرچه رای مبارک علاقه گرفت معلوم است اجرای حکم همایون را خواهد کرد

الامرهمایون مطاع

حاشیه ـ دیگر کاغذی سربازی از فوج ششم از مشهد به یکی از ادمهای این غلام نوشته بود فرستادم مطالعه فرمایند.

اعتضادالسلطنه ، علیقلی

قربان خاکپای همایونت شوم

از قراری که خبررسیده جعفرقلی خان سرتیپ بافوج ابوایجمعی خودعیال سالار و آصف الدوله و بقیه اولاد آنها را می آورد و نزدیک هم رسیده است که دوروز دیگر وارد می شوند لازم شد که مراتب را به عرض حضور اقدس همایون برسد تا هرطورکه امرومقرر فرمایند معمول شود اگر مقرر می فرمایند به شهر طهران بیاورند و یا به جای دیگر ببرند به به هرچه رای انور علاقه گیرد عمل خواهد شد

الامرالاقدس الاعلی مطاع

روزی که ایران دوباره متولد شد

خدا حافظ تاریکی، آفتاب به آسمان ایران بازمیگردد

رضاشاه کبیر تنها یك نابغه نظامی نبود، او برای نجات ایران از گرداب بدبختی و سیه‌روزی، رسالت داشت

جشن مدرسه بیطاری دامپزشکی افسری) تحصیلکنندتا با آشنائی به اصول جدید دامپزشکی بتوانند از مشکل بزرگ آن روز که بیماری دامی بود، رهائی یابند.
عکس «سردارسپه»رادرجریان جشن فارغ‌التحصیلی مدرسه «بیطاری» نشان میدهد.
ازراست: دکتر امیراعلم ـ نفر دوم شناخته نشد ـ نفر سوم سردار مقتدر و کسیکه سمت‌چپ سردار ایستاده (نفرچهارم) امیر لشگر محمودخان.

بقیه از صفحه ۵

فرماندهی دیویزیون قزاق در قزوین، با رضاخان دیدارکرد. این دیدار تاریخی یک ساعت بدرازاکشید و در همان جا بود که نقشه حرکت به تهران و آغاز قیام بسته شد.

رضاخان میرپنج، باهمفکری سید ضیاء الدین طباطبائی تصمیم تاریخی خود را اتخاذ کرد.

دراین‌حال، کار نابسامانی مملکت به‌حدی رسیده بود که حتی رجال و درباریان هم احساس خطر میکردند. در چنین اوضاعی، رضاخان‌میرپنج برای تقویت‌کارد سلطنتی، با افراد خود به تهران فرا خوانده میشود، اما او در طول همین سفر، خود را برای آغاز قیام تاریخی و نجات‌میهن آماده میکند.

کودتا در تهران

آوازه وطن خواهی و ایران دوستی رضاخان میرپنج چنان درسراسر مملکت پیچیده است که با حرکت قشون او بسوی پایتخت، شایعات مختلف برسر زبانها می‌افتد. هرچه قشون ۲۵۰۰ نفری قزاق به دروازه تهران نزدیک میشود، هیجان‌و التهاب مردم بیشتر میشود. با آمدن رضاخان به تهران، گروه اندک روشنفکران و اصلاح‌طلبان پایتخت، احساس امید میکنند. همه ازخود میپرسند: **«خدایا، آیا کاری صورت خواهد گرفت؟ آیا ایران‌نجات پیدا میکند؟**

چند روز بعداین رویاواقعیت می‌یابد. تهران با یک کودتا، بتصرف قشون تحت‌فرماندهی رضاخان میرپنج درمی‌آید: ـ صبح روز سوم حوت ۱۲۹۹

شب قبل از سوم اسفند، شهر در ظلمت بی‌پایانی فرو رفته بود. سکوت وهم‌آوری بر کوچه‌ها و خیابانهای خاکی حکومت میکرد. هنوز شب‌به نیمه نرسیده بود که مردی بلند قامت سوار بر اسب، پیشاپیش ۲۵۰۰ قزاق وارد تهران‌شد.

این مرد رضاخان میرپنج، فرمانده قشون قزاق بود. قوای تحت‌فرماندهی رضاخان از دروازه قزوین واردتهران شد.

بلافاصله گروههای مختلف قشون، برای محافظت کاخ سلطنتی، بانکها، مطبوعات و عمارت هیات دولت روان شدندو شهر تصرف شد، بدون مقاومت، بدون خونریزی.. **تنها خونی که در کودتای غافلگیر کننده‌ونبوغ آمیزسوم اسفند بر زمین ریخت، خون یک پاسبان بود که در جلوی منزل سپهدار اعظم ـ رئیس الوزراء ـ مقاومت کرد و در دم کشته شد.**

هنوز آفتاب جان‌بخش به آسمان تهران ندمیده بود که پایتخت، از قیام رضاخان میرپنج اطلاع یافت. تا طلوع آفتاب، سراسر شهر به‌تصرف افراد تحت فرماندهی رضاخان درآمده بود.

کودتا، موفق شده بود و رضاخان میرپنج اولین‌قدم را برای رسیدن به آرزو های دورودرازی که برای خوشبختی ایران درسر می‌پروراند، برداشت.

دست خارجی، کوتاه

درسپیده‌دم سوم حوت ۱۲۹۹، آفتاب ایران رنگی دیگرداشت. مردم باهمه وجود خود حس میکردند که سرنوشت، برای آنها آینده دیگری‌رقم‌زده است، آینده روشنی که یک سردار بزرگ برای ملت خود ترسیم کرده بود. از همان‌بامداد کودتا، رضاخان، بریاست‌ارکان لشکر و فرماندهی کل قوا برگزیده شد.

رضاخان در لباس فرماندهکل قوا قدم نخست را درجهت‌سرکوبی یاغیان ومدعیان حکومت برداشت. در مدتی اندک، سراسر کشور از وجود ناپاک عناصر فاسدی که باعوامل استعمار بیعت کرده بودند قلع‌وقمع شدند.

۹ ماه پس از کودتا، رضاخان سردار سپه، فزاق‌خانه‌وژاندارمری را منحل کرد وارتش متحدالشکل ایران را پایه گذاشت: دست خارجی‌ها از ارتش ایران کوتاه شد.

دوسال پس ازکودتا، سردار سپه به ریاست کابینه انتخاب شد وقدمهای خود را برای نجات ملت ایران باسرعتی که برای هیچ‌عنصر مترقی آنزمان باورکردنی نبود برداشت.

ایران مثل غلطکی که در سراشیبی تندی قرارگرفته باشد، باسرعت از گرداب انحطاط و تباهی فرارکرد ودر مسیر ترقی قرار گرفت.

شاهنشاهی پهلوی

پله های ترقی، یکی‌پس‌از دیگری برداشته شد تا آذرماه ۱۳۰٤ ...

اولین مجلس موسسان، به عنوان نماینده قاطبه‌مردم ایران، دریک نشست از یادنرفتنی، دیپلم شاهنشاهی را به‌رضاخان سردار سپه، فرزند سرهنگ عباسقلی‌خان، اهدا کرد.

این، بپاس سپاسگزاری یک ملت کهنسال ازیک سردار بزرگ بود، سرداری که طی چهارسال زمامداری، نشان داد که‌درگرداب مهیبی که ملت ایران در آن گرفتار آمده بود، تنها عنصری است که از نیافت و شایستگی فرماندهی ملت بهره‌مند است و بدین سان، «رضاخان» شاهنشاه ایران شد و عصر شاهنشاهی پهلوی، در تاریخ ۲۵ قرنی شاهنشاهی ایران آغاز شد ...

رضاشاه کبیر، پس از آغاز شاهنشاهی به پایگذاری ایران‌نو پرداخت. آنچه بعنوان «امروز ایران» می شناسیم یادگار شانزده سال شاهنشاهی پرافتخار رضاشاه کبیر است، شاهنشاهی که برای نجات ملت خود قیام کرد و تا آخرین‌لحظه حیات جزبه خاک مقدس ایران، به چیزی اندیشه نکرد.

وقایع مهم دوران اعلیحضرت رضاشاه کبیر

★ ۲٤ اسفند ماه ۱۲۵۷: شمسی: ولادت رضاشاه کبیر فرزند عباسقلی‌خان، سرهنگ فوج سوادکوه، ازخاندان اصیل ایرانی در روستای آلاشت از توابع سوادکوه در خاک مازندران.

★ ۵ آذر ماه ۱۲۵۸: درگذشت پدر رضاشاه کبیر.

★ ۱۲۷۸: ورودبخدمت‌بریگاد قزاق درتهران.

★ ۱۲۹٤ رسیدن بدرجه سرهنگی.

★ ۱۲۹۷ رسیدن بدرجه سرتیپی.

★ ٤ اسفند ماه ۱۲۹۹: کودتا ورسیدن بدرجه فرماندهی کل‌قوا.

★ ۷ اردیبهشت ماه ۱۳۰۰: رسیدن بپایه وزارت‌جنگ.

★ ۲۵ تیرماه ۱۳۰۰: پایان سرکشیهای سران فارس.

★ اول شهریورماه ۱۳۰۰: پایان سرکشیها در آذربایجان.

★ مهرماه ۱۳۰۰: پایان سرکشیهای سران مازندران.

★ ۱۱ مهرماه ۱۳۰۰ پایان فتنه‌یی که در مشهد روی داده بود.

★ آذرماه ۱۳۰۰ پایان سرکشیهای جنگلیان و میرزاکوچک‌خان درجنگل گیلان.

★ ۱۵ آذر ماه ۱۳۰۰ تشکیل ارتش متحدالشکل‌واتحلال قزاق‌خانه و ژاندارمری و غیره واخراج بیگانگان از ارتش.

★ ۱۹ بهمن ماه ۱۳۰۰ پایان فتنه‌ای که در تبریزروی داده بود.

★ ۱۳۰۱ تاسیس نیروی هوایی.

★ ۱۳۰۱ تاسیس اداره کل طرق و شوارع در وزارت فلاحت و تجارت و فواید عامه و آغاز کار راه‌سازی

★ ۱۳۰۲ تاسیس جمعیت شیروخورشید سرخ‌ایران.

★ ٦ آبانماه ۱۳۰۲ رسیدن‌به نخست‌وزیری.

★ فروردین ۱۳۰۳ تشکیل‌کابینه دوم.

★ ۱٦ فروردین ۱۳۰۳ الغای القاب وامتیازات.

★ ۱٦ اردیبهشت ماه ۱۳۰۳ ایجاد خدمت نظام‌عمومی.

★ ۱۰ آذر ماه ۱۳۰۳ پایان فتنه خوزستان.

★ اردیبهشت ۱۳۰٤ تاسیس بانک پهلوی قشون(بانک سپه).

★ ۱۳۰٤ تاسیس اداره ثبت‌احوال درشهرستانها.

★ ۱۷ خرداد ماه ۱۳۰٤ آغاز اقدام بساختمان راه‌آهن سرتاسری.

★ ۹ـ آبانماه ۱۳۰٤ پایان زمامداری قاجارها و انتخاب رضاشاه کبیر بریاست حکومت موقتی.

★ ۲۱ آذر ۱۳۰٤ انتخاب مجلس موسسان و تفویض سلطنت به دودمان پهلوی.

★ ۲٦ آذرماه ۱۳۰٤ بتخت نشستن شاهنشاه رضاشاه کبیر.

★ ۲۰ بهمن ماه ۱۳۰٤ آغاز ساختمان راه‌آهن سرتاسری.

★ ۵ اردیبهشت ماه ۱۳۰۵ تاجگذاری رضاشاه‌کبیر.

★ ۷ اردیبهشت ۱۳۰۵ ایجاد تلگراف و بی سیم.

★ ۲۰ اردیبهشت ماه ۱۳۰٦ لغو کاپیتولاسیون وانحلال دادگستری وتجدیدسازمان آن.

★ ۲۸ امردادماه ۱۳۰۷ تاسیس بانک ملی.

★ ۱۳۰۸ تشکیل نیروی‌دریایی.

★ ٦ خرداد ماه ۱۳۰۹ لغو امتیاز چاپ اسکناس بانک شاهنشاهی ایران.

★ ۱۳۱۰ لغو امتیاز دارسی.

★ ۱۳۱۱ امتیاز جدید نفت شرکت‌نفت‌ایران وانگلیس.

★ ۱۳۱۳ مراسم‌هزاره‌فردوسی.

★ ۱۳۱۳ تاسیس دانشگاه تهران.

★ ۲۵ تیرماه ۱۳۱۲ تاسیس بانک کشاورزی.

★ ۱۳۱٤ گشایش هنرستان و پرورشگاه یتیمان شاهپور برای ۱۳۰دختر و ۷پسر.

★ ۱۷ دیماه ۱۳۱٤ نهضت بانوان ورفع حجاب.

★ ۱۳۱٤ وضع‌نخستین‌مقررات کارگری.

★ ۱۳۱٦ تقسیم کشور بده استان.

★ ۵ مهرماه ۱۳۱٦ گشایش کارخانه دخانیات.

★ ۲۷ امرداد ماه ۱۳۱۷ بهم پیوستن راه‌آهن شمال و جنوب و پایان‌کار راه‌آهن سرتاسری.

★ ۱۳۱۸ تاسیس بانک رهنی.

★ ٤اردیبهشت ماه ۱۳۱۹ افتتاح نخستین فرستنده رادیو.

★ ۲ شهریورماه ۱۳۲۰ رسیدن راه‌آهن مشهد بنیشابور.

★ ۳ شهریورماه ۱۳۲۰ ورود لشکریان متفقین از شمال و جنوب بایران.

★ ۲۵شهریورماه۱۳۲۰استعفای رضاشاه کبیر از سلطنت به نفع اعلیحضرت‌همایون محمدرضاشاه پهلوی.

★ چهارشنبه٤ امرداد ماه ۱۳۲۲ درگذشت ناگهانی اعلیحضرت رضاشاه کبیر درشهر یوهانسبورگ در آفریقای جنوبی.

★ ۱۷ اردیبهشت ماه ۱۳۲۹ انتقال پیکر اعلیحضرت رضاشاه‌کبیر از قاهره به آرامگاه زاویه شاه ـ عبدالعظیم درتهران.

راه‌آهن دولتی ایران

اطلاعیه

بمناسبت برگزاری آئین ملی بزرگداشت پنجاه سال شاهنشاهی پهلوی، راه آهن دولتی ایران درنظردارد بااستفاده‌ازاسناد ومدارك مربوط به فعالیت راه آهن از بدو تاسیس کتابی درباره راه آهن ایران‌تدوین ومنتشر نماید و نمایشگاهی برای ارائه‌مدارکی ازقبیل کتاب، نامه، روزنامه، مجله، عکس، فیلم، پوستر وغیره‌که جنبه تاریخی داشته باشد، برای تماشای کلیه‌علاقمندان ترتیب دهد.

برای اطلاع ازوجود اسناد ومدارکی‌که‌ممکن است نزد صاحبنظران و علاقمندان باشد و شناسائی آنها فرمهای مخصوص تهیه‌گردیده که در دفتر روابط عمومی و خدمات اجتماعی راه‌آهن موجود میباشد و درصورت مراجعه دراختیار علاقمندان‌قرار خواهد گرفت.

خواهشمند است در صورت داشتن یك یا چند مورد از مدارك فوق‌الذکر که بنحوی به راه آهن ایران مربوط می شود، فرمهای مربوط را از دفتر روابط عمومی دریافت ومشخصات آنها را روی فرمهای‌مذکور مرقوم وتا ۱۰ اسفند ماه ۱۳۵٤ به‌دفتر روابط عمومی وخدمات اجتماعی راه آهن دولتی ایران واقع در خیابان تخت جمشید روبروی هتل سینا ارسال‌فرمائید

کلیه فرمهای رسیده موردبررسی قرار خواهد گرفت‌وصورت مدارك‌ونام‌دارندگان آنها درکتابی جمع‌آوری وبچاپ خواهدرسید وصاحبان مدارك واسنادیکه موافقت بنمایند مدارکشان‌بمعرض نمایش‌گذاشته‌خواهد شد. بدیهی است کلیه اسناد و مدارك پس از نمایش بصاحبان‌آنهامسترد میشود. برای بهترین وارزنده ترین مدارکی که ارائه گردد جوائزی نیز درنظر گرفته شده که پس از برگزاری نمایشگاه بصاحبان‌مدارك انتخابی‌اهداءخواهدگردید

هرگونه همکاری دراین زمینه اجازه خواهد داد که در تدوین کتاب تاریخ ساختمان راه آهن دولتی ایران وایجادموزه‌راه آهن دولتی ایران‌توفیق بیشتری‌حاصل شود.

راه‌آهن دولتی ایران ازهمکاری‌که در اینمورد خواهند فرمود، تشکر مینماید

راه‌آهن دولتی ایران

۶۶۷۹۹۱

شماره‌های تلفن دفتر روابط عمومی راه‌آهن ۶۶۴۲۰۹

سمینار نظام مالیاتی

نوشته :
آقای حسن صدر

چه ابتکار جالب چه اقدام بموقعی است. من مبتکر این سمینار یا گردهم‌آئی را دردانشگاه تهران نمی‌دانم کیست ، فقط میدانم گرداننده و عامل موثر آقای رئیس دانشگاه تهران است ، شاید فکر هم از خود ایشان باشد . بهرحال فکر از هرکس هست کار بجدی درست و بمورد و مفید و لازم است که برای اثبات لزوم آن حاجت بهیچ دلیل و برهانی‌نیست . من فقط بخوانندگان همیشگی اطلاعات یادآور می‌شوم که چندین‌مقاله مفصل و مستدل در باب روابط دولت و مردم در تمام امور ، از جمله امر مالیات و نحوه رفتار کسانی که فرمان میرانند با آنها که فرمان می‌برند ، نوشته‌ام و در تمام این نوشته‌هابیش از حد امکان و اقتضا در این باب اصرار و سماجت کرده‌ام که بحکم ناموس تخلف ناپذیر طبیعت ، هرعملی را عکس‌العملی در پی است و رفتار دولت در نحوه حکمرانی ، و از جمله در امر مالیات و اصرار اولیای وزارت دارائی در اینکه سطح وصولی باید بفلان مبلغ برسد عمل نابجائی است که قهرا و طبعا عکس‌العمل تقلب و دوروئی و دو دفترنویسی و اظهارنامه‌وفاکتور دروغ دادن و امثال آنها را در پی دارد .

اکنون امید می‌رود در این فرصت بسیار مناسب ، اولیای وزارت امور دارائی و اقتصادی به تذکراتی که از طرف علاقه‌مندان به جلب همکاری و اعتماد متقابل مردم و دولت داده می‌شود گرچه خوشایند بنظر نرسد ، توجه کنند تا بتدریج مردم وطن‌ما هم مثل‌کشورهای پیشرفته پرداخت مالیات‌راجزو وظائف اخلاقی و اجتماعی خود بحساب آورند .

برای یادآوری ، عنوان بعضی از مقالاتی را که در یکی دو سال گذشته در این باب نوشته‌ام نقل می‌کنم .

۱ـ تا روزی‌که‌قوانین برمبنای‌بی‌اعتمادی بمردم وضع می‌شود انتظار همکاری مردم و دولت بیهوده است .

۲ـ مرغ اول بوجود آمد یا تخم‌مرغ ؟

۳ـ گواهی عدم سوء سابقه .

۴ـ در مسجد را بخاطر یک بی‌نماز نمی‌بندند .

۵ـ در ملتهای وامانده مصلحت عمومی جز روی کاغذ و عالم الفاظ وجود ندارد.

۶ـ بی‌تفاوتی مامورین دربرابر مشکلات مردم .

۷ـ بدون همکاری مردم انتظار پیشرفت واقعی نمیتوان داشت .

در یکی از مقالات نوشتم اوائل صدارت‌آقای هویدا با دوستی که آنروز از وزرا و نزدیکان ایشان بود ، دیداری دست داد ، ضمن ابتکارات امیدبخش نخست وزیر جدید گفتگوی جلب‌اعتماد و همکاری مردم و بحساب آوردن و بکار گرفتن صداقت ملتی بود که باو تلقین کنند تو صدیق و شریفی ، ملتی که باو عزت نفس و احترام به مصلحت عمومی را القا کنند و از دختر و پسر جوان و نورس گواهی عدم‌سوء سابقه نخواهند.

من درا مر مالیات پیشنهاد کردم ، ولو بصورت آزمایش ، برای یکی دو سال اظهار مودی را صحیح تلقی کنند،ولی‌درهرشهریامرکز استان کمیسیونی از سه تا پنج نفر افراد مورد اعتماد ده درصد اظهارنامه‌ها را بقید قرعه‌باتمام وسائل ممکن رسیدگی کنند ، کسانی که اظهار خلاف کرده‌اند در حکم مرتکبین قاچاق اموال دولتی باید به پرداخت مالیات واقعی و دو برابر جریمه و چند ماه تا چند سال حبس و رسوائی در مطبوعات و رادیو و تلویزیون محکوم‌شوند.

بنظر من هرتاجروکاسب و مدیرشرکت احتمال می‌دهد که جزو ده درصد به کار او رسیدگی شود و بنابراین اینهمه زیان مالی و حیثیتی همراه با سلب آزادی و آبروریزی و لغو کارت بازرگانی را ببهای سوء استفاده مالیاتی بخود نمیخرد .

البته اجرای این پیشنهاد از نظر اشتغال هزارها مامور وصول ، چه آنها که آنروز برسر کار بودند و چه افرادی که در این ده دوازده سال برای پشت میزنشینی تعلیم و تربیت یافته و استخدام شده‌اند بی‌اشکال نبود ، ولی در نظر من جنبه مهم انسانی و ملی جلب اعتماد و همکاری مردم تاثیر اساسی درتربیت ملی و مملکتی‌داشت.

بهرحال اکنون‌که سمینار بررسی مسائل‌ایران برای بررسی نظام مالیاتی مملکت سمیناری در مهمترین مراکز علمی ، یعنی دانشگاه تهران ، تشکیل شده من به تذکر چند نکته میپردازم :

۱ـ درشرکتهائی‌که منحل میشوند هیئت‌مدیره قبل‌از انحلال باضافه هیئت تصفیه متضامنا مسئول مالیات پرداخت نشده شرکتند .

قانون تجارت اجازه داده‌که مدیر یامدیران شرکت از خارج استخدام و بکار گماشته شوند همچنین هیئت تصفیه هیچ لازم نیست از سهامداران باشند، بنابراین افرادی رادر نظربگیرید که در سودوزیان شرکت هیچ سهم ونصیبی ندارند وفقط بجرم مدیر یا عضو تصفیه بودن باید بدهی مالیاتی شرکت را از اموال شخصی خود بپردازند !

نتیجه این زورگوئی قانونی این شده که صاحبان سهام چنین شرکتی درآخرین لحظه چندروستائی‌بی‌نام ونشان‌ومفلس‌فی‌امان‌الله را به‌سمت مدیریت یاعضویت تصفیه تعیین‌و شرکت‌را منحل میکنند .

۲ـ درمالیات مقاطعه‌کاری کارفرما مکلف است پنج‌ونیم درصدپرداختی بمقاطعه‌کار را علی‌الحساب بابت مالیات کسر وبدارائی پرداخت کند ، ولی روزی که میخواهند مالیات مقاطعه‌کار را تصفیه کنند دارائی چهار درصد این‌پیش پرداخت راقبول ندارد. قانون باو اجازه داده‌ـ البته قانونی که وسیله مقامات وزارت دارائی تهیه و بتصویب رسانده شده‌ـ که فقط یک‌ونیم درصد پیش‌پرداخت رابحساب مالیات قبول کند. چرا؟ هیچکس نمی داند چرا .

اگر میزان وماخذ مالیات را غیرمکفی میدانید قانون را اصلاح کنید، بردرصد قانونی هرچه فکر می‌کنید درست است بیفزائید، نه‌اینکه قبض رسمی پرداخت را به حساب بنویسید .

۳ـ تشکیل کمیسیونهای مالیاتی به خاطر اینست که اگر ممیز زیاده برقانون عمدا یا سهوا مطالبه کرده ومودی دلیل قابل قبول برد تشخیص ممیز ارائه کند حرف حساب اورا بپذیرند ولی قانون گفته، اگر ممیز بیش از بیست درصد زیاد گفته باشد به مجازات حبس محکوم می‌شود، طبعا کمیسیونها برعایت ممیز، هرچه حرف‌مودی

حذف زورگوئی‌های قانونی در افزایش وصولی مالیات موثر است . کمیسیونها وسیله تائید تشخیص ممیزین است .

حسابی باشد، بیش از بیست درصد مالیاتی راکه ممیز خواسته کم نمیکنند. درشهرداری هم کمیسیون ماده ۸ اگر بیش از بیست درصد ارزشی که ارزیاب گفته باعتراض صاحب ملک ترتیب اثربدهد، ارزیاب‌محکوم بزندان می‌شود، اینست که طبعا کمیسیون از بیست درصد تجاوز نمی‌کند .

۴ـ ازهمه جالبتر اینکه مالیات مستقیم صورت مجلس رسمی مالیات غیر مستقیم را قبول ندارد ، نوشابه‌های الکلی و غیرالکلی برای هربطر مبلغی پول‌باندرول‌بمالیات غیر مستقیم‌میپردازد مامورین مالیات‌مستقیم اینصورت‌مجلس راکه همکارانشان حداکثروسواس را صور مودی بخرج‌داده‌اند، برای محاسبه درآمد قبول ندارند.

۵ـ شورای عالی‌مالیاتی، عالیترین مقام‌قضائی ودر ردیف دیوان عالی کشور است ولی متاسفانه از استقلال رای و اراده‌ای که لازمه عظمت‌وحرمت چنین دادگاه عالیمقامی است، در مقابل خواست‌و نفوذ مقام وزارت برخوردار نیست .

هدف من انتقاد ازشورا نیست، زیرا اعضای شورا درحد امکان وظیفه خود را در مراقبت در اجرای قانون انجام می‌دهند ولی امکانات این دادگاه عالی محدود به‌نظر و تشخیص وزیر و وزارت دارائی است .

نظیر این بی‌توجهی‌ها، یا بهتر بگویم خوش خدمتی‌ها، درتهیه قوانین مالیاتی‌بیش ازچندموردی است‌که گفته شد واصلاح همه، فرع بریک اصل اساسی وبنیانی است که‌آیا جلب اعتماد و همکاری مالیات دهندگان را برای وصول بیشتر لازم می دانند یا نه ؟

من فکر میکنم اولیای وزارت دارائی دراین امر شک ندارند که هنوز اکثریت ملت ما پرداخت مالیات بردرآمد را جزو وظایف خود نمی دانند وتا آنجاکه بتوانیم از پرداخت شانه خالی میکنیم. البته اصلاح‌این‌نقیصه بسیار بزرگ محتاج‌دگرگونی های عمده در رفتار دولت ومامورین دولت است ولی آنچه دراین نوشته‌مطرح است اصلاح‌قوانین مالیاتی بنفع منطق صحیح وعقلائی و بمنظور جلب اعتماد مالیات دهندگان است .

آخرین نکته اینکه ایکاش دستگاه های مالیات برمصرف مثل اداره گمرک توجه می کردند که وصول ارقام هنگفت مالیات غیر مستقیم‌و نشان دادن‌افزایش سهمناک‌واردات مصرفی ودرنتیجه حقوق گمرکی و سود بازرگانی در اقتصاد هیچ مملکتی نمیتواند مایه مباهات باشد .

اربعین حسینی

نوشته : دکتر ناظرزاده کرمانی

نقاب خیانت از چهرهٔ بنی‌امیه، کنار رفت

اکنون ۱۴۵۶ سال از واقعه جانسوز کربلا گذشته است . امروز چهلمین روزیست‌که فاجعه خونین‌کربلا در سال شصت و یکم هجری در چنین روزی به پایان رسیده است و باصطلاح صالح و طالح متاع خویش را در بازار آشفته زندگی نموده‌اند ، اما این کجا و آن کجا ...؟

فرزند رشید و شهید پیغمبر ، حسین‌بن‌علی (ع) ، در صحنه خونین کربلا ، عالم آرادرخشید و فرزند تبهکار و خونخوار و سیاهکار معاویه نیز هرچه از دستش برآمد کرد . شاید مردم‌ظاهر بین و غافل تصور کردندیزیدغالب آمد وحسین‌بن علی (ع) را مغلوب ساخت و در قتل عام فرزند مکرم و با شهامت پیغمبر و خاندان علی (ع) و پیروان او ، بنی‌امیه پس از شکستهایی که‌بارها دیده بودند ، این بار چنانکه میخواستند پیروز شدند . سپی خبر از آنکه این غلبه ، شکست سخت و زمینه مغلوبیت ابدی آنان بود .

میدانید برخی از اعداد در میان ملل‌مختلف بجهاتی بیشتر از اعداد دیگر مورد توجه‌است. مثلا عدد «هفت» و «چهل» و «هفتاد» یا اعداد دیگر : چهلمین روز درگذشت یاقتل ، از این قبیل اعداد است . اکنون تقریبا افتح وشکست یزید و معاویه پایان پذیرفته است وای از این فتح و حیرت از آن شکست ، و اگر کسی‌خواهد شمه‌یی از معنای عظمت فداکاری حسین‌بن علی(ع) و شکست دشمنان دیرین اسلام ،بنی‌امیه ، را بداند اکنون دورنمای آن بخوبی آشکار شده است زیرا دختر علی و زهرا (ع) ، زینب‌کبری، پس از سالها سکوت ، حقایق را بار دیگر بگوش اسلامیان و مسلمانان رسانده است . مردم‌سخنانی را که سالها فراموش کرده بودند بار دیگر از زبان دختر شجاع و حقیقت‌گوی علی(ع)شنیدند. او بی‌پروا پرده های غدر و بی‌وفائی مردم مسلمان‌نما را کنار زد ، خاصه وقتی که دختر رشید علی (ع) در شام ، مقر حکومت معاویه و یزید ، پرده‌ها را بالا زد ، مردم که‌سالها سخنان مکارانه و مزورانه و خلاف حقیقت را از معاویه و دستیارانش شنیده بودند ، ناگاه سخنانی‌چون ندای آسمانی از دختر شجاع و بزرگوار علی(ع) شنیدند که سالها بگوششان چنان حقایقی نرسیده بود .

★ وحضرت سجاد (ع) فرزند برومند و باشهامت علی(ع)، در محیط سلطه و قدرت‌معاویه، مطالبی گفت که در حقیقت تیشه بریشه خاندان‌ستمگر وفریبکار ابوسفیان بشمار میرفت واز اینجا میتوان به یک کرامت و پیش‌بینی شگفت‌آور پی‌برد .

تقریبا دوماه‌وپیش‌از محرم سال ۶۱ هجری هنگامیکه حسین‌بن علی (ع) سردار بزرگ اسلام با زنان و کودکان و خویشاوندان ، بدعوت مردم‌عراق روی‌بکوفه مینهاد ، در آن وقت برادرش محمد حنفیه باویادآور شد حالا که عازم عراق است و پیش‌بینی نمیتوان کرد که مردم کوفه تاچه اندازه‌در دوستی و وفاداری نسبت بوی پایدار خواهند ماند، دیگر از بردن زنان و خویشاوندان خودداری کند وقدم در چنین راه خطرناکی بااقوام و خاندان . خاصه‌زنان‌وخواهران، نگذارد. واین‌ظاهراپندی نیکخواهانه بود، غافل ازآنکه خواهر و مرزند حسین(ع) و دیگر افراد خانواده آن بزرگوار نیز باصطلاح امروز برنامه‌ای برعهده دارند . آری این زینب رشید و علی بن حسین (ع) و دیگران بودند که بایستی در کوفه‌و شام ومنازل دیگر، باجرات ورشادت ، درعین مصیبت زدگی واسارت ،پرده هارا بالابزنند ونقاب‌غدرو خیانت‌از چهره‌بنی‌امیه بردارند ، تامردم بدانند گرفتار چه خانواده ردل و پست وغدار ونابکاری شده‌اند ودرچه‌بدبختی‌و ظلم‌و پریشانی گرفتار آمده‌اند .

تاآنجاکه همین دشمنان خونخوار و نابکار ، ناگزیر شدند خود را پشیمان و حتی بی‌خبر و بی‌گناه جلوه دهند .

بارها شنیده‌اید یزید در شام، آنچنان خود رامورد تنفر مردم و سرزنش این و آن دید که‌گناه فاجعه کربلا راناچار بگردن عبیدالله بن زیادانداخت، واورا دراین واقعه جانسوز مقصرو محکوم‌شناخت. وگویا این رسمی است که وقتی مردم کار زشت و ناپسندیده‌ای را آغاز میکنند و بانجام میرسانند، اگر آن کار مورد تحسین و تجلیل قرار گرفت هرکس خودرا عامل موثر واصلی خواهد شمرد و اگر کوس زشتی و رسوائی آن کار برسر بازار زده شد، عاملان موثر و روسیاه میکوشند که خودرا از آن کار شرم آور و ناپسندیده برکنار معرفی‌کنند ودیگری را مقصر و موثر بشمارآرند . غافل ازآنکه حقیقت همه چیز را آشکار و روسیاهان تبهکار را بهمه معرفی میکند .

بقیه درصفحه ۸

GM
IRAN

افزایش مدت تضمین

اینک جنرال موتورز ایران به شما یک تضمین جدید میدهد
هر شورلت ایران اتوماتیک که از این تاریخ ببعد
خریداری شود بمدت ۲۴ ماه یا ۶۰۰۰ کیلومتر از
طرف جنرال موتورز ایران تضمین شده است .

افزایش‌مدت تضمین این‌امتیاز رابرای خریداران داردکه چنانچه‌طی ۲۴ ماه یا ۶۰۰۰۰ کیلومتر هرنوع‌نقص فنی درگریبکس اتوماتیک‌پیش آید نمایندگان جنرال‌موتورزایران درکوتاهترین‌مدت ،بطور رایگان اقدام به تعمیریاتعویض آن خواهند کرد .

این‌تضمین‌یکی‌دیگر از امتیازات رانندگی بااتومبیل دنده اتوماتیک‌شورلت ایران است.بطوریکه تحقیقات علمی کارشناسان پزشکی اروپاثابت کرده ، مهمترین امتیاز رانندگی‌با اتومبیل‌دنده اتوماتیک برای حفظ بیشترسلامت جسمی وروحی شماست .

گریبکس‌اتوماتیک‌به طول‌عمر موتور اتومبیل‌می افزاید زیرا دنده اتوماتیک بطورخودکار و در سرعتهای مناسب و معین عوض میگردد و در نتیجه هیچ نوع فشاری به موتور اتوموبیل وارد نمیشود .

ما مطمئن‌هستیم که گریبکس اتوماتیک جنرال موتورز ، عقیده شما رادرمورد رانندگی عوض خواهد کرد .

زیرا تضمین‌ما خود نشانه اعتماد مابه شورلت ایران مدل اتوماتیک است .

Chevrolet Iran
اتومبیلی ساخته شده برای رانندگی امروز

گریبکس اتوماتیک
درمدل های رویال و
۲۸۰۰ به دلخواه‌شما

کوچک
کوچک تر
کوچک تر
بازهم

Ziba McCann/Rx0652

رنک زیراکس ۷۰۰۰
در ۴ اندازه کپی میگیرد

هیچکس تصورنمیکرد دردنیا ماشین نسخه‌برداری تازه‌ای ساخته‌شود که‌بتواندازه‌کپی‌را تغییردهد .اما رنک‌زیراکس موفق شد .

زیراکس ۷۰۰۰ در ۴ اندازه کپی میدهد.
و قادر است‌هر کاری راتا اندازه۴۷/۷ × ۳۵/۵ سانتیمترطی یک ثانیه برای شما آماده کند.

این ماشین با مکانیزم ساده، بدون احتیاج به متخصص، مرکب ، مواد شیمیائی و حتی بدون‌نیاز به کاغذ مخصوص‌در واقع بجای چهارماشین نسخه‌برداری کارمیکند و با فشار یک دکمه‌در ۴ اندازه‌مختلف روی‌کاغذ معمولی‌بشما کپی‌میدهد .

رنک‌زیراکس ۷۰۰۰ برای کمک‌به اقتصاد شما و صرفه‌جوئی در کاغذ کوچک میکند ، کوچک‌تر ، کوچکتر ، باز هم کوچکترو با این ترتیب یک غیر ممکن قدیمی با زیراکس ۷۰۰۰ ممکن میشود .

رنک زیراکس ایران

سازمان‌فروش‌ومارکتینگ ـ خیابان ایرانشهر ـ خیابان‌کامیاب شماره ۱۷ ـ تلفن ۸ ـ ۸۲۹۵۱۶

اهواز ـ خیابان‌ششم بهمن خیابان داریوش شماره ۴۰۷ تلفن ۲۴۲۸۶

اصفهان ـ خیابان‌کمال‌اسماعیل ـ خیابان‌فردوسی ـ ساختمان غزال گو تلفن ۲۱۸۰۵

RANK XEROX

نیازمندیهای اطلاعات تلفنی آگهی میپذیرد تلفنهای ۳۱۱۲۲۴-۳۱۱۲۲۵ ۳۱۱۲۲۹-۳۱۱۲۳۰

آپارتمان فروشی

بهترین نقطه خیابان ظفر
آپارتمان ۳ اطاق خوابمهندسی ساز ۲۰۰ متر زیربنا ۷۵۰ هزار تومان ۸۴۴۰۲۳ و ۸۴۵۷۰۱

آپارتمان فروشی ابتدای خیابان کوروش کبیر چهار دستگاه آپارتمان مهندسیساز دو اطاق خواب هال- سالن ناهارخوری روشن ۴۸۰ هزار تومان نصف نقدابقیه بمدت۱۰ سال باسود بانکی،آماده تحویلشرکت ساختمانی پیام تلفن ۸۲۹۶۷۷ و ۸۵۲۲۱۴ - ۸۴۹۹۰۳ ازهاتا۸ بعدازظهر . ۵ـ۱ آ- ۹۵۶۳

آپارتمان فروشی درمیدان شهید تلفن ۹۷۹۴۰۰

آپارتمان
۳و۴و۵ اطاقه باقیمت مناسبنقد واقساط تلفن ۷۹۴۶۵۴

یوسف‌آباد و امیرآباد همه نوع آپارتمانهای نوساز بفروش میرسد ۶۲۲۳۸۰

آپارتمان های فروشی دفتر جمشید تلفن ۹۲۸۰۸۲

با ۱۵۰ هزار تومان‌پیش قسط‌باوام بانکی‌طویل- المدت مالك آپارتمان ۴ اطاقه در آیزسهاور می- شوید ۹۳۷۳۵۶

بلوار الزابت خیابان‌هما کوی پنجم
تعداد کمی از آپارتمان های مهندسی‌ساز و مستقل‌باتاسیسات و اسانسور ۶ نفرمنام‌انومانیک باقیست ۶۵۳۴۲۶ و ۶۵۰۲۷۴

در بهترین نقطه گیشا
آپارتمانهای شخصی‌ساز ۴اطاقه باتلفن ونه‌کشی گاز و موکت کاغذ خارجی ۲۸۰ هزار تومان ۶۳۶۵۳۶

آپارتمان از ۳ اطاق‌ببالا خانه مستغلاتی و ویلائی ۶۵۱۵۲۴

نقدواقساط

آپارتمان های فروشی برای دفتر کار تلفن ۳۰۳۱۳۵

قابل‌توجه اطباء و شرکت ها
ساختمانی ۲طبقه‌مناسب مطب و سکونت در - بهترین موقعیت بفروش میرسد تلفن ۷۵۵۹۰۶

امیریه‌بهترین نقطه ابوسعید
دودستگاه آپارتمان نوسازهریک به مساحت ۱۱۰ متر دارای ۴ اطاق وهال‌باسرویس‌کامل،موکت تلفن وکلیه‌تزئینات‌تلفن ۷۵۱۱۲۰ آ- ۲۸۵۹۷ ۱-۲

عباس آباد

آپارتمان چهاراطاق خوابه بمساحت ۱۹۷ متر باپارکینگ و شوفاژ روشن فروشی تلفن - ۸۵۳۸۰۷ ۳-۱ آ- ۲۸۴۱۹

بالاتر از میدان سنانی آپارتمان شخصی سا زبه ۲ اطاق خواب بفروش میرسد ۶۲۱۵۳۸

تخفیف بیسابقه

آپارتمان های ۳و۴و۵ اطاقی اکثرا باشوفاژ روشن! وپارکینگ واستخر ب اسانسور بقیمت‌های ۲۰۰ و ۲۲۰ و ۲۵۰ و ۲۶۵ و ۲۸۵ و ۳۰۰ و ۳۵۰ و ۳۷۰ هزار تومان بفروش میرسد تلفن ۷۹۱۵۵۴ و ۷۹۱۵۷۱ ۶-۱ آ- ۲۸۱۵۳

آپارتمان‌فروشی‌برخیابان‌شادمان به مساحت ۷۲ متر دارای ۳ اطاق و هال و سرویس وفیش تلفن و موکت تلفن ۹۷۰۱۶۵ ۳-۱ آ- ۱۵۴۴۳

آپارتمان مبله باوسایل مدرن واقع در ۴۵ متری خندان دارای ۳ اطاق خواب با تلفن پارکینگ شوفاژ وکولر ۵۵۰۰۰۰۰ تومان مقطوع ۷۲۳۸۲۰ ۲-۱ - ۱۵۴۵۰

آپارتمان مهندسی‌سازدرشهرآرا دودستگاه آپارتمان دو اطاق خوابه باسالن نهارخوری اطاق مستخدم پارکینگ انباری لوله- کشی گاز - موکت - فیش تلفن شوفاژ روشن از ۴تا۹بعدازظهر ۸۴۹۹۵۳ - ۹۷۷۷۱۳ ۵-۱ آ- ۹۵۶۴

آپارتمان سه و چهار اطاقی فروشی در منطقه تجارتی واقع در نبش چهارراه تخت‌جمشید وبهار پلاک ۱۳۳ طالبین درمحل بمغازه طوفان مراجعه نمایند . آ- ۹۵۳۲۱

آپارتمانهای فروشی
برای شرکتها ومطب با وسایل کامل آریامهر غربی خیابان سیندخت تلفن ۹۳۶۴۶۵ ۵-۱

در بهترین منطقه گیشا در خیابان سیمتری
آپارتمانهای دواطاق خوابه با شوفاژ موکت و پارکینگ ۳۰۰ هزارتومان مشاور املاک‌همایون تلفن ۶۳۶۵۳۶ - ۶۳۶۶۷۳ ۱۷-۱ آ- ۲۷۷۳۷

چهار دستگاه آپارتمان با تمام وسایل در خیابان پهلوی دوراه یوسف‌اباد جنب جواهرفروشی ملکان آماده فروش‌میباشد.تلفن: ۶۲۰۹۰۳ ۴-۱ آ- ۲۸۲۵۵

آپارتمانهای فروشی

در بهترین نقطه‌فرح شمالی آپارتمان های دو اطاق خوابه سالن ناهار خوری آسانسور انباری پارکینك آب‌برق‌وشوفاژ روشن ۴۸۰ هزارتومان نصف نقدابقیه بمدت۱۰ سال باسود بانکی،آماده تحویل‌شرکت‌ساختمانی پیام تلفن ۸۲۹۶۷۷ و ۸۵۲۲۱۴ - ۸۴۹۹۰۳ ازهاتا۸ بعدازظهر . ۵ـ۱ آ- ۹۵۶۳

آپارتمان فروشی درمیدان شهید تلفن ۹۷۹۴۰۰

آپارتمان
۳و۴و۵ اطاقه باقیمت مناسبنقد واقساط تلفن ۷۹۴۶۵۴

یوسف‌آباد و امیرآباد همه نوع آپارتمانهای نوساز بفروش میرسد ۶۲۲۳۸۰

آپارتمان های فروشی دفتر جمشید تلفن ۹۲۸۰۸۲

با ۱۵۰ هزار تومان‌پیش قسط‌باوام بانکی‌طویل- المدت مالك آپارتمان ۴ اطاقه در آیزسهاور می- شوید ۹۳۷۳۵۶

بلوار الزابت خیابان‌هما کوی پنجم
تعداد کمی از آپارتمان های مهندسی‌ساز و مستقل‌باتاسیسات و اسانسور ۶ نفرمنام‌انومانیک باقیست ۶۵۳۴۲۶ و ۶۵۰۲۷۴

در بهترین نقطه گیشا
آپارتمانهای شخصی‌ساز ۴اطاقه باتلفن ونه‌کشی گاز و موکت کاغذ خارجی ۲۸۰ هزار تومان ۶۳۶۵۳۶

آپارتمان از ۳ اطاق‌ببالا خانه مستغلاتی و ویلائی ۶۵۱۵۲۴

نقدواقساط

آپارتمان های فروشی برای دفتر کار تلفن ۳۰۳۱۳۵

قابل‌توجه اطباء و شرکت ها
ساختمانی ۲طبقه‌مناسب مطب و سکونت در - بهترین موقعیت بفروش میرسد تلفن ۷۵۵۹۰۶

امیریه‌بهترین نقطه ابوسعید
دودستگاه آپارتمان نوسازهریک به مساحت ۱۱۰ متر دارای ۴ اطاق وهال‌باسرویس‌کامل،موکت تلفن وکلیه‌تزئینات‌تلفن ۷۵۱۱۲۰ آ- ۲۸۵۹۷ ۱-۲

عباس آباد

آپارتمان چهاراطاق خوابه بمساحت ۱۹۷ متر باپارکینگ و شوفاژ روشن فروشی تلفن - ۸۵۳۸۰۷ ۳-۱ آ- ۲۸۴۱۹

بالاتر از میدان سنانی آپارتمان شخصی سا زبه ۲ اطاق خواب بفروش میرسد ۶۲۱۵۳۸

تخفیف بیسابقه

آپارتمان های ۳و۴و۵ اطاقی اکثرا باشوفاژ روشن! وپارکینگ واستخر ب اسانسور بقیمت‌های ۲۰۰ و ۲۲۰ و ۲۵۰ و ۲۶۵ و ۲۸۵ و ۳۰۰ و ۳۵۰ و ۳۷۰ هزار تومان بفروش میرسد تلفن ۷۹۱۵۵۴ و ۷۹۱۵۷۱ ۶-۱ آ- ۲۸۱۵۳

آپارتمان‌فروشی‌برخیابان‌شادمان به مساحت ۷۲ متر دارای ۳ اطاق و هال و سرویس وفیش تلفن و موکت تلفن ۹۷۰۱۶۵ ۳-۱ آ- ۱۵۴۴۳

آپارتمان مبله باوسایل مدرن واقع در ۴۵ متری خندان دارای ۳ اطاق خواب با تلفن پارکینگ شوفاژ وکولر ۵۵۰۰۰۰۰ تومان مقطوع ۷۲۳۸۲۰ ۲-۱ - ۱۵۴۵۰

آپارتمان مهندسی‌سازدرشهرآرا دودستگاه آپارتمان دو اطاق خوابه باسالن نهارخوری اطاق مستخدم پارکینگ انباری لوله- کشی گاز - موکت - فیش تلفن شوفاژ روشن از ۴تا۹بعدازظهر ۸۴۹۹۵۳ - ۹۷۷۷۱۳ ۵-۱ آ- ۹۵۶۴

آپارتمان سه و چهار اطاقی فروشی در منطقه تجارتی واقع در نبش چهارراه تخت‌جمشید وبهار پلاک ۱۳۳ طالبین درمحل بمغازه طوفان مراجعه نمایند . آ- ۹۵۳۲۱

آپارتمانهای فروشی
برای شرکتها ومطب با وسایل کامل آریامهر غربی خیابان سیندخت تلفن ۹۳۶۴۶۵ ۵-۱

در بهترین منطقه گیشا در خیابان سیمتری
آپارتمانهای دواطاق خوابه با شوفاژ موکت و پارکینگ ۳۰۰ هزارتومان مشاور املاک‌همایون تلفن ۶۳۶۵۳۶ - ۶۳۶۶۷۳ ۱۷-۱ آ- ۲۷۷۳۷

چهار دستگاه آپارتمان با تمام وسایل در خیابان پهلوی دوراه یوسف‌اباد جنب جواهرفروشی ملکان آماده فروش‌میباشد.تلفن: ۶۲۰۹۰۳ ۴-۱ آ- ۲۸۲۵۵

آپارتمانهای فروشی

در بهترین نقطه‌فرح شمالی آپارتمان های دو اطاق خوابه سالن ناهار خوری آسانسور انباری پارکینك آب‌برق‌وشوفاژ روشن ۴۸۰ هزارتومان نصف نقدابقیه بمدت۱۰ سال باسود بانکی،آماده تحویل‌شرکت‌ساختمانی پیام تلفن ۸۲۹۶۷۷ و ۸۵۲۲۱۴ - ۸۴۹۹۰۳ ازهاتا۸ بعدازظهر . ۵ـ۱ آ- ۹۵۶۳

حدود تخت جمشید کورش‌کبیر
سه اطاق خوابه طبقه همکف‌با حیاط و تلفن اختصاصی‌مقطوع ۳۸۰ هزار تومان‌تلفن۷۵۲۵۲۷و ۷۶۰۵۱۵ ۲-۱ آ- ۲۸۲۵۰

چند دستگاه

آپارتمان لوکس با دو اطاق خواب خیابان شاه عباس کبیر شمالی کوچه ورهرام پلاك ۱۱

میدان‌ولیعهدخیابان شقاقی
یکدستگاه آپارتمان ۵ اطاقه با سرویس کامل و پارکینك بقیمت ۴۵۰ هزار تومان فروشی ۸۴۵۵۴۴

۴دستگاه آپارتمان‌لوکس در یوسف‌آباد بفروش میرسد ۶۲۷۲۱۸

آپارتمان فروشی
آپارتمانهای ۳و۴و۵ اطاقی در نارمک و تهرانپارس بدون واسطه باموکت وشوفاژ روشن‌و پارکینگ قیمت ۱۹۰ تا ۳۵۰ هزار تومان تلفن ۷۹۵۷۷۸ ۳-۱ آ- ۱۵۴۶۴

آپارتمان فروشی
پهلوی بالاتر از میدان ونک‌جنب مروشگاه اکسیرکوی‌لیداشماره۱۴۵ تلفن‌های ۶۵۰۲۷۷۴و۶۵۳۴۲۶ ۱۳-۱ آ- ۲۸۴۳۰

اگازیون - آپارتمان
آپارتمان باقیمتهای ۱۸۰ تا۳۵۰ هزار تومان درتهرانپارس سید خندان و پل رومی ، داودیه مروشی ۲۳۱۶۹۲ و ۲۳۳۳۷۲ آ- ۱۸۷۶۲

یکدستگاه آپارتمان لوکس در بهترین نقطه امیرآباد شمالی دارای سه اطاق خواب،پذیرائی نهارخوری ، شوفاژ ، تلفن ، موکت، پارکت ، وکاغذدیواری شده بفروش میرسد .طالبین‌از ساعت ۱۰تا۱ بعدازظهرباتلفن- ۶۵۰۴۵۰ تماس بگیرند . ۳-۱

واقع در ۲۵ شهریور
۱۱ دستگاه آپارتمان باشوفاژو آسانسور و با پارکینگ هر دستگاه دارای ۳ اطاق‌باکاطاق مستخدم یکجا و یا جداگانه بفروش میرسد. تلفن ۸۴۲۳۱۹ ۳-۱ آ- ۲۸۵۱۶

چند دستگاه آپارتمان و ساختمان مسکونی ۳و۴ اطاق خواب با سرویس کامل در بهترین نقطه شهربدون‌واسطه‌بفروش میرسد. مهندسین‌مشاور تهران آکتیو تلفن ۶۸۵۴۲۱ و ۶۴۴۳۵۸

آپارتمان فروشی در شمال شهر۲۳۴۸۹۵

یکدستگاه آپارتمان نوساز طبقه همکف ۴ اطاقه شوفاژ روشن سرویس حمام و آشپزخانه‌کامل واقع در انتهای خیابان‌مستوفی بفروش میرسد تلفن ۶۲۹۴۲۲ آ- ۱۸۴۷۰

یکدستگاه آپارتمان دارای۲اطاق خواب سالن نهارخوری هال بزرگ سرویس کامل ایرانی و فرنگی پارکینگ تلفن و کولر مستقل خیابان پهلوی نزدیک چهارراه پارکوی کوچه‌خاکزاد شماره ۲۵۰ تلفن ۲۹۳۰۴۴ آ- ۲۸۶۰۱

خانه فروشی

خانه جنوبی سه نبش مستغلاتی تخلیه ۲۰۰ متر زمین۲۱۰ متر ساختمان مجهز صفی‌علیشاه مقابل سازمان برنامه بفروش میرسد ۳۰۳۲۷۸ ۳-۱ آ- ۱۸۹۶۳

جاده تهران‌نو - خیابان مشتاق
منزلی شمالی ۱۵۰متر ماشین‌رو دارای ۵ اطاق بزرگ با آبو برق و تلفن و کولر وآبگرمکن گازی و سرویس کامل و حیاط بزرگ بدون‌واسطه‌تلفن۷۹۳۸۱۲ ۲-۱ آ- ۹۵۴۷۷

خانه فروشی
یکباب ساختمان مهندسی‌ساز نزدیک یا تمام واقع در خیابان پاکستان برجاده‌ی شاهنشاهی دو ونیم طبقه باضافه پیلوتی وزیرزمین بزرگ با کلیه وسائل تاسیساتی بفروش میرسد (بدون واسطه) تلفن۷۵۶۶۶۱بعدازظهر ۵الی۹ آ- ۹۵۴۷۸

یك باب خانه در گوهر دشت به مساحت ۴۹۰ متر ، ۲۷۰ متر زیر بنا دارای‌پنج‌اطاق‌باسرویس کامل و آب و برق با وام بانکی ۵ الی ۷ بعد از ظهر تلفن ۳۰۲۲۴۸

پیش‌فروش نقدواقساط
آپارتمان ۳ اطاقه مدرن‌مهندسی ساز فعلا نیمه‌کاره با تعهد۳ماهه تکمیل خواهدشد۲۵۰ هزارتومان شرق باغ‌صبا خیابان سرباز - ۸۵۲۱۷۶ ۴-۱ آ- ۲۷۹۸۳

اگازیون
یکباب خانه درمیدان خراسان به مساحت ۱۹۸ متره‌اطاق با سرویس کامل آب و برق وفیش تلفن فروشی‌از ۱تا۳- ۵۳۶۹۰۰ و ۶تا۷ - ۳۹۱۹۵۹ ۳-۱ آ- ۲۶۹۲۷

یکباب منزل شخصی‌ساز شمالی دارای ۲ طبقه آپارتمان مستقل هرکدام دارای ۲ اطاق خواب هال وپذیرائی و نهارخوری سرویس کامل آب و برق و تلفن مساحت زمین ۲۸۰ متر زیربنا ۳۶۰ متر واقع درخیابان‌شمیران ایستگاه مینا ده متری مازیار قیمت ۹ میلیون ریال تلفن - ۲۳۶۲۷۴ ۳-۱ آ- ۲۸۱۵۷

خانه‌ای با موقعیت عالی
مساحت ۱۴۶ متر مربع دوطبقه مستقل بازیرزمین واقع درخیابان (مرجان) بین تالار رودکی و پارک پهلوی دارای آب و برق‌و تلفن بفروش میرسد عصرها از ۴ببعد - تلفن ۶۴۱۵۳۰ ۳-۱ آ- ۲۸۱۹۶

منزل سه طبقه و نیم مستغلاتی دوبر واقع درامیرآباد شمالی با دورشته تلفن مستقل بااشتراک گاز و کابلکشی کولر بفروش میرسد باتلفن ۶۳۳۳۶۰ تماس بگیرند . ۳-۱ آ- ۲۸۳۱۱

سلسبیل خانه جنوبی ۵ اطاقها تلفن مقطوع ۳۰۰ هزار تومان ۹۵۱۴۴۳ ۳-۱ آ- ۲۸۴۲۸

ساختمان در شمال‌شهر
دارای ۱۰۰ اطاق یکجا بفروش میرسد تلفن ۸۴۷۶۹۲ ۱۰-۱ آ- ۲۸۲۰۸

فروش خانه های مستغلاتی و ویلائی و اپارتمان تهرانپارس- ۷۸۲۱۲۸ ۱۵-۱ آ- ۲۶۵۶۵

عباس آباد

بر۲۰ متری خانه‌اکازیون‌دوطبقه بازیرزمین تلفن و شوفاژبفروش میرسد تلفن ۸۵۳۸۰۷ ۳-۱ آ- ۱۵۴۳۰

یکدستگاه آپارتمان ۴ طبقه اسکلت فلزی مهندسی‌ساز واقع درکاج آریامهر شمال میدان‌گلها جنب پلاک ۲۴۴ دارای‌شوفاژ- کولر - دودستگاه تلفن مبله‌کامل تفکیک شده‌دارای ۴ سند مجزا با ۱۲۰ هزار ریال اجاره درماه جمعا ۳۶۰ متر زیربنا قیمت مقطوع بدون واسطه ۱۲میلیون ریال تلفن ۶۵۲۷۹۵

در بهترین نقطه

جردن

ساختمان ۵ طبقه آپارتمانی باحیاط

دارای ۵۰ اطاق درسطح مهندسی عالی ،پارکینك اختصاصی ،آسانسور، ۱۱ رشته تلفن ، برق ۱۰۰ آمپر ، تاسیسات مدرن، مناسب کمپانیها و پاسکونت یکجافروشی تلفن۲۲۰۱۵۵-۲۲۳۳۶۴ ۳-۱ آ- ۲۸۳۲۶

خانه‌ای در تجریش
۲طبقه بفروش میرسد ۲۶۴۷۵۵ ۱۲-۱ آ- ۹۵۲۷

مستغلات و آپارتمان وویلا های مهندسی و مجهز در بهترین خیابانهای شمالی تهران‌آماده فروش تلفن ۶۲۲۰۶۵و۶۲۰۱۰۷ آ- ۹۵۲۲

بلوار الیزابت

ساختمان سامان
طبقه ۲۲ بمساحت۲۵۷متر‌مجهز بکلیه لوازم مقطوعا متری۶۰۰۰ تومان از ساعت ۱۰ تا۱ بعداز ظهر باتلفن ۸۲۶۰۶۳ع۴ تماس بگیرید . ۳-۱ آ- ۹۵۳۹

داودیه
خانه سه طبقه هرطبقه ۳اطاق باآب و برق و تلفن ۸۰۰ هزار تومان فروشی تلفن ۲۳۴۱۱۰ ۳-۱ آ- ۱۸۴۷۶

خانه‌ای کلنگی واقع‌درعباس‌آباد خیابان قربانخانی کوچه۴متری ۱۶۸ متر مقطوع ۳۴۰ هزار تومان تلفن ۷۹۴۰۴۵ ۲-۱ آ- ۱۸۴۶۰

خانه‌یکطبقه بمساحت
۱۰۰ متر در خیابان زنجان بفروش میرسد تلفن ۹۷۰۱۶۵ ۳-۱ آ- ۱۵۴۲

خانه ویلائی

واقع در انتهای اتوبان کرج نرسیده به جاده قزوین گلشهر ویلا به مساحت ۶۵۰ متر۶اطاق دوهال سرویس کامل لوله‌کشی شوفاژ استخر موکت کرکره قیمت ۴۸۰ هزار تومان بدون واسطه فروشی

تلفن ۹۷۲۸۶۴ ۲-۱ آ- ۱۵۴۳۷

خانه دوطبقه مستغلاتی
باگاراژ و تلفن جنوبی واقع‌در خیابان تاج کوچه گل شقایق بفروش میرسد تلفن ۹۷۶۸۲۵ ۳-۱ آ- ۱۵۴۴۳

منزلی واقع در ۴۰۰ دستگاه ژاله ۲۲۰ متر ۸ اطاق باسرویس کامل و تلفن فروشی تلفن - ۳۴۱۳۸۶ ۳-۱ آ- ۱۵۴۶۵

خانه‌ای با ۵ اطاق‌آب‌برق وفیش تلفن فروشی‌تلفن ۵۴۹۱۴۳

شمیران الهیه مستغلات جنوبی ۲ر۵ طبقه مدرن با ۵ دستگاه آپارتمان بزرگ‌وکوچك‌یکجا‌بفروش میرسد ۲۹۲۲۹۵

آپارتمان و خانه‌درشمال غرب تهران .توکلی ۹۴۳۳۷۷

قابل توجه موسسات دولتی وشرکتهای بزرگ

ساختمان ۲۰۰ اطاقه در امیرآباد شمالی برای فروش یا اجاره‌طالبین‌به تلفن ۹۳۶۴۶۵بین‌ساعت ۶ تا ۸ بعد از ظهرتماس حاصل نمایند.

خانه فروشی پمپ بنزین‌قاسم‌آباد هرکدام دارای ۲ اطاق خواب هال وپذیرائی و نهارخوری سرویس کامل آب و برق و تلفن مساحت زمین ۲۸۰ متر زیربنا ۳۶۰ متر واقع درخیابان‌شمیران ایستگاه مینا ده متری مازیار قیمت ۹ میلیون ریال تلفن - ۲۳۶۲۷۴ ۳-۱ آ- ۲۸۱۵۷

خانه‌ای با موقعیت عالی
مساحت ۱۴۶ متر مربع دوطبقه مستقل بازیرزمین واقع درخیابان (مرجان) بین تالار رودکی و پارک پهلوی دارای آب و برق‌و تلفن بفروش میرسد عصرها از ۴ببعد - تلفن ۶۴۱۵۳۰ ۳-۱ آ- ۲۸۱۹۶

منزل سه طبقه و نیم مستغلاتی دوبر واقع درامیرآباد شمالی با دورشته تلفن مستقل بااشتراک گاز و کابلکشی کولر بفروش میرسد باتلفن ۶۳۳۳۶۰ تماس بگیرند . ۳-۱ آ- ۲۸۳۱۱

سلسبیل خانه جنوبی ۵ اطاقها تلفن مقطوع ۳۰۰ هزار تومان ۹۵۱۴۴۳ ۳-۱ آ- ۲۸۴۲۸

ساختمان در شمال‌شهر
دارای ۱۰۰ اطاق یکجا بفروش میرسد تلفن ۸۴۷۶۹۲ ۱۰-۱ آ- ۲۸۲۰۸

فروش خانه های مستغلاتی و ویلائی و اپارتمان تهرانپارس- ۷۸۲۱۲۸ ۱۵-۱ آ- ۲۶۵۶۵

عباس آباد

بر۲۰ متری خانه‌اکازیون‌دوطبقه بازیرزمین تلفن و شوفاژبفروش میرسد تلفن ۸۵۳۸۰۷ ۳-۱ آ- ۱۵۴۳۰

یکدستگاه آپارتمان ۴ طبقه اسکلت فلزی مهندسی‌ساز واقع درکاج آریامهر شمال میدان‌گلها جنب پلاک ۲۴۴ دارای‌شوفاژ- کولر - دودستگاه تلفن مبله‌کامل تفکیک شده‌دارای ۴ سند مجزا با ۱۲۰ هزار ریال اجاره درماه جمعا ۳۶۰ متر زیربنا قیمت مقطوع بدون واسطه ۱۲میلیون ریال تلفن ۶۵۲۷۹۵

در بهترین نقطه

جردن

ساختمان ۵ طبقه آپارتمانی باحیاط

دارای ۵۰ اطاق درسطح مهندسی عالی ،پارکینك اختصاصی ،آسانسور، ۱۱ رشته تلفن ، برق ۱۰۰ آمپر ، تاسیسات مدرن، مناسب کمپانیها و پاسکونت یکجافروشی تلفن۲۲۰۱۵۵-۲۲۳۳۶۴ ۳-۱ آ- ۲۸۳۲۶

خانه‌ای در تجریش
۲طبقه بفروش میرسد ۲۶۴۷۵۵ ۱۲-۱ آ- ۹۵۲۷

مستغلات و آپارتمان وویلا های مهندسی و مجهز در بهترین خیابانهای شمالی تهران‌آماده فروش تلفن ۶۲۲۰۶۵و۶۲۰۱۰۷ آ- ۹۵۲۲

بلوار الیزابت

ساختمان سامان
طبقه ۲۲ بمساحت۲۵۷متر‌مجهز بکلیه لوازم مقطوعا متری۶۰۰۰ تومان از ساعت ۱۰ تا۱ بعداز ظهر باتلفن ۸۲۶۰۶۳ع۴ تماس بگیرید . ۳-۱ آ- ۹۵۳۹

داودیه
خانه سه طبقه هرطبقه ۳اطاق باآب و برق و تلفن ۸۰۰ هزار تومان فروشی تلفن ۲۳۴۱۱۰ ۳-۱ آ- ۱۸۴۷۶

خانه‌ای کلنگی واقع‌درعباس‌آباد خیابان قربانخانی کوچه۴متری ۱۶۸ متر مقطوع ۳۴۰ هزار تومان تلفن ۷۹۴۰۴۵ ۲-۱ آ- ۱۸۴۶۰

خانه‌یکطبقه بمساحت
۱۰۰ متر در خیابان زنجان بفروش میرسد تلفن ۹۷۰۱۶۵ ۳-۱ آ- ۱۵۴۲

خانه ویلائی

واقع در انتهای اتوبان کرج نرسیده به جاده قزوین گلشهر ویلا به مساحت ۶۵۰ متر۶اطاق دوهال سرویس کامل لوله‌کشی شوفاژ استخر موکت کرکره قیمت ۴۸۰ هزار تومان بدون واسطه فروشی

تلفن ۹۷۲۸۶۴ ۲-۱ آ- ۱۵۴۳۷

خانه دوطبقه مستغلاتی
باگاراژ و تلفن جنوبی واقع‌در خیابان تاج کوچه گل شقایق بفروش میرسد تلفن ۹۷۶۸۲۵ ۳-۱ آ- ۱۵۴۴۳

منزلی واقع در ۴۰۰ دستگاه ژاله ۲۲۰ متر ۸ اطاق باسرویس کامل و تلفن فروشی تلفن - ۳۴۱۳۸۶ ۳-۱ آ- ۱۵۴۶۵

خانه شخصی ساز ۱۳۷ متر ابتدای تهران نو دارای ۳ اطاق هال زیر زمین با سرویس کامل‌و دو شماره تلفن۳۸۰هزار تومان تلفن ۷۹۲۴۱۹و ۷۹۴۱۶۳

خیابان نادرشاه
ساختمانی ۵ طبقه دارای ۷ آپارتمانو پارکینك کامل با شوفاژ روشن و ۶ رشته تلفن یکجا بفروش میرسد تلفن ۸۲۱۲۳۶ مراجعه نمائید.

خانه فروشی

منزلی در میدان سیریه کوی محمدی بمساحت ۲۰۰ متر دو طبقه‌شمالی و جنوبی هر طبقه دارای ۳ اطاق هال و سرویس کامل نقدا بفروش می رسد۷۵۰۰۰۰تومان‌تلفن ۶۶۶۸۵۹ و ۵۲۱۲۶۲

شمال خیابان ظفر
مستقل ۳ طبقه ۱۷اطاق‌یکمیلیون و نیم فروشی ۸۴۴۹۷۳ ۲-۱ آ- ۱۸۴۶۱

خانه و آپارتمان تهران- پارس ۲ تا۱۲ اطاقه نقد واقساط بانکی۷۸۱۹۱۸

خانه‌ای ویلائی درتهران‌نوشمالی بدون مشرف ماشین‌رو ۳ اطاق باهال بزرگ زیرزمین آشپزخانه وسرویس کامل و تلفن بمساحت ۲۲۲٫۵ متر مربع تلفن۵۳۲۶۶۳ آ- ۲۸۶۰۷

خانه‌ای بمساحت ۱۲۰متر‌مربع شمالی دو طبقه شامل ۴ اطاق انباری آب- برق-تلفن‌کولرواقع درامیرآباد شمالی تلفن۶۴۳۱۶ آ- ۲۸۶۰۲

ویلافروشی

تعدادی ویلای شخصی
منطقه جردن . الهیه ، فرمانیه دروس هزار الی۵ هزارمتری بموقعیت عالی و ساختمانهای مهندسی مدرن بفروش میرسد. تلفن ۶۶۰۰۰۰ و ۶۴۰۰۰۰ ۳-۱ آ- ۲۸۲۰۳

آپارتمان ،ویلا فروشی
واجاره بخارجی ۸۳۱۳۴۹ ۲۱۶۵۸

ویلای کناردریا

نزدیك حزرشهر با آب‌و برق و تلفن آماده‌فروش است تلفن ۷۵۴۴۴۶

۳ دستگاه ویلائی
درقلهک وشمیران فروشی - ۲۶۱۸۶۱ ۱۲-۱ آ- ۲۵۸۲۷

تعدادی ویلا آپارتمان
درشمیرانات فروشی ۲۶۴۷۵۵ ۱۱-۱ آ- ۲۳۴۱۳

ویلا و آپارتمان
برای‌مروش‌موجوداست۸۵۳۷۳۶ آ-

ویلا دریاکنار
یک سالن و یک اطاق خواب مبله بفروش میرسد تلفن۷۸۸۴۳ ۲-۱ آ- ۲۸۲۵۷

اگازیون
یک ویلای شمالی بمساحت۲۲۵ متربا‌آب و برق وتلفن واقع‌در تهرانو فلکه آشتیانی بعلت مسافرت ۶۰۰۰۰۰تومان‌بفروش میرسد تلفن ۷۹۷۴۹۵ ۳-۱ آ- ۹۵۲۷

باغ فروشی

باغ فروشی
یک قطعه باغ مشجر ومحصور بمساحت ۳۰۰۰۰متر‌مربع‌دارای سند مالکیت واقع‌در۱۲کیلومتری جاده ساوه دارای برق‌فشارقوی موتور پمپ - آسفالت ولوله‌کشی آب - تلفن - انبار - دفتر - اصطبل وبهاربند - ساختمان‌دو طبقه مسکونی بفروش میرسد تلفنهای ۵۲۹۰۴۳ - ۶۸۵۷۰۴ ۳-۱ آ- ۱۸۷۵۳

زمین فروشی

برخیابانهای ۱۶ و ۲۰ متری‌از اراضی سرحدآباد کرج۴ کیلو متری خروجی اتوبان کرج به تهران بمساحتهای۱۱۲۵و۲۲۵۰ متری باسند مالکیت تفکیکشده برای احداث باغ و ویلابفروش میرسد طالبین به خیابان شاه ساختمان آلومینیوم شماره ۱۵ همکف)

تلفن ۶۶۶۴۹۲ مراجعه فرمایند ۶-۱ آ- ۲۸۱۳۰

زمینهای صنعتی و زراعی
تهران، کرج و قزوین ۹ر۵ الی ۱۲ ظهر تلفن ۹۷۹۲۳۹ ۱۵-۱ آ- ۲۷۹۰۹

زمین زراعتی برای فروش
زمین زراعتی باآب به مساحت ۶۰ هکتار که بفاصله ۲۰۰کیلو متری بندرعباس واقع شده و جاده آسفالت‌بندرعباس- تهران از وسط آن میگذرد بفروش میرسد .
بندرعباس - تلفن ۵۰۶۱-۴ داخلی ۳۶۵ منصور عباسلو . ۴-۱ آ- ۹۵۰۶

یک قطعه زمین۱۵۰۰متری‌قواره دوم از خیابان ۴۵ متری ملارد ویلا بفروش میرسد ویاباکامیون معاوضه میشود تلفن ۵۳۵۶۱۳ ۳-۱ آ- ۲۸۴۲۹

فقط

دفتر شهیاد عیدی میدهد
زمینهای پرسپولیس کرج‌واقبالیه
متری ۳ تومان
ببالا با سند مالکیت
نقد واقساط
خیابان خراسان نبش لرزاده
تلفن ۳۵۸۱۰۵
تلفن ۳۵۲۱۶۴

زمین جنب سینما ونک ۴۱۰متر بسیار مرغوب تراکم‌کم ، عرض ۱۲ متر بعلت مسافرت بفروش میرسد تلفن ۸۲۲۱۷۵ بعدازظهر ۴تا۷ ۲-۱ آ- ۲۸۶۰۳

بندرعباس اراضی‌شه‌بندر بقطعات بزرگ و کوچك فروشی تلفن ۲۷۴۱۵۴

۲ قطعه زمین ۶ دانگی‌پهلوی‌هم هریک بابعاد ۵۰ × ۲۵ جمعا ۲۵۰۰متر‌منطقه صنعتی محدوده شهر فروشی تلفن۵۲۱۶۷۵ عصرها ۹۵۶۸۳۴ ۳-۱ آ- ۲۸۴۱۵

زمینی بمساحت ۲۴۰متر
خارج از محدوده‌واقع درنارمک فروشی تلفن ۸۴۲۹۷۵ ۳-۱ آ- ۱۸۹۷۶

بعلت مسافرت بخارج
درجاده قدیم شمیران خیابان شیراز ۱۷۰۰متر باساختمان کلنگی آب برق ۳ فاز فروشی- ۷۵۶۱۰۴ ۲-۱ آ- ۲۸۴۸۱

یک قطعه زمین بمساحت ۲۵۷۰ مترمربع واقع درکلاک محدوده شهرستان کرج بفروش میرسد طالبین باتلفن ۶۲۵۲۴۲ تماس حاصل نمایند . ۲-۱ آ- ۲۸۴۷۴

سرقفلی

یکباب مغازه واقع در بازار با تلفن‌بفروش میرسدتلفن۵۳۲۶۶۳ آ- ۲۸۶۰۵

میدان فوزیه یکباب‌مغازه پوشاك جنب مسجد امام حسین سه طبقه آب و برق کولر تلفن۷۵۷۸۱۱

اگازیون
یکباب مغازه در میدان آریامهر واگذار میشود تلفن ۶۶۱۹۰۸ ۳-۱ آ- ۱۵۴۵۰

یکباب مغازه باآب و برق‌سه‌فاز وتلفن باجواز خشکشوئی‌بفروش میرسد تلفن ۷۹۱۶۰۱ ۳-۱ آ- ۲۸۶۳۶

اگازیون
دوباب مغازه با جواز پیراهن دوزی و تلفن در امیریه واگذار میشود صبحها ۹ تا ۱۱ تلفن ۶۴۷۹۵۱

یکباب مغازه در حوالی میدان ونك بفروش می رسد تلفن ۶۸۱۸۴۰ و ۶۸۱۳۵۹

مغازه خشکشوئی مدرن
باتمام تجهیزات در خیابان گلستانی خیابان تیموری روبروی مسجد حضرت رضا تلفن - ۵۴۹۴۹۲ ۳-۱ آ- ۱۵۴۵۹

مغازه دونبش معاملات اتومبیل فروشی یا باهرنوع اتومبیل معاوضه میشود تلفن ۳۴۳۵۸۶ ۲-۱ آ-

نیازمندیهای اطلاعات

برای دادن آگهی تلفنی باشماره‌های ذیل تماس حاصل فرمائید

تلفنهای: ۳۱۱۲۲۵-۳۱۱۲۲۴

استخدام

استخدام بانو یادوشیزه کدبانو
جهت مدیریت یک منزل کهمادرو پسری زندگی می نمایند بطور تمام وقت احتیاج بیک کدبانو است . زندگی بسیار راحت ، هفته‌ای یکروز مرخصی وحقوق مکفی درنظر گرفته شده است باتلفن ۸۹۳۴۹۳ از ساعت ۹تا۱۲ر۵ و ۲ر۵ تا۶ر۵ بعداز ظهر تماس بگیرید ویا باصندوق پستی ۲۸۱۵ تهرانمکاتبه‌فرمائید
۱ـ۲ آ ـ ۱۰۴۴۷

آگهی استخدام
شرکت کمپرسورسازی ایران برای کار درکارخانه خود واقع درشهر صنعتی البرز (قزوین) افراد واجد شرایط زیر را استخدام مینماید .
۱ـ قالبساز درجه ۱ و ۲
۲ـ تراش کار درجه ۱و۲
۳ـ فرزکار درجه ۱و۲
متقاضیان میتوانند همه روزه‌به استثناء روزهای جمعه وتعطیل درساعت اداری ۸ صبح لغایت ۴ر۵ بعدازظهر به دفتر مرکزی شرکت واقع در خیابان کاخ نبش بزرگمهر شماره ۱۴۱طبقه چهارم تلفن (۶۴۸۵۶۳) ویا کارگزینی کارخانه در شهر صنعتی البرز (قزوین) مراجعه نمایند .
آ ـ ۱۸۶۴۱

بیک نصاب کاغذدیواری متراژی فوری احتیاج است تلفن ۵۹۲۲۰۷

بیکنفر آموزگار کلاس پنجم‌ابتدائی‌جهت‌تدریس ریاضیات خصوصی ـ نیازمندیم تلفن۲۹۲۱۰۲

زن یا مرد و یا زن و شوهر آشپز برای منزل شبانه روز نیازمندیم . تلفن ۹۲۷۱۱۳

تعداد چند نفر کارگر سری دوز ، تنه دوز و لائی چسبان و اطوکارو مادگی‌دوزفوری‌نیازمندیم تلفن ۵۲۵۵۹۳

آهن کوب
آهن‌کوب بدنه ساز اتوبوس یا مینی‌بوس استخدام‌میشود تلفن ـ ۹۵۸۲۰۰
۱ـ۲ آ ـ ۲۸۴۰۹

MECHANICAL ENGINEER B. S. WITH GOOD COMMAND OF ENGLISH INVITED FOR SALES PROMOTION DASYNAL CO. 830464 - 5.

استخدام‌سکرتر
بیک دوشیزه سکرتر فارسی ٤ تا ۸ بعد از ظهر با حقوق مکفی نیازمندیم دروازه دولت ساختمان فیات تلفن ۳۱۹۴۲۵ـ۸

بچندنفرفروشنده‌پوشاک با حقوق مکفی نیازمندیم تلفن ۲۹۲۱۰۲

بدو نفر لوله‌کش فولادی و سیمکش‌واردنیازمندیم تلفن ۵۳۰۷۹۲

خانمی دیپلمه یا درحدود دیپلم
آشنا بزبان‌انگلیسی‌مورد نیاز است. تلفن۸۳۷۰۰۴

موسسه تی.تی.اس به تعدادی راننده پایه یك و دو نیازمند است آدرس :خیابان آیزنهاور ۲۱ متری جی

استخدام

دبیر ریاضیات ، فیزیك شیمی ،، زبان دوشیزه و یا بانو ۸۳۳۳۱۹

بیکنفر حسابدار تمام وقت ورزیده که در بازار کار کرده باشد و کمی انگلیسی بداند موردنیاز است تلفن ۳۱۵۲۳۹

هنرپیشه زن و مرد
آموزشگاه هنری پانرا با امتیاز رسمی از وزرت فرهنگ وهنر عده‌ای خانم و آقا جهت تعلیم هنرپیشگی . فن بیان وشرکت در فیلم سینمائی و سریال تلویزیونی میپذیرد . داوطلبان همه روزه از ساعت ۱۰ صبح الی ۱۱ر۵ و از ۴ر۵ الی ۷ر۵ بعدازظهر مراجعه نمایند.احمد کاشانی کارگردان تئاتر ـ نشانی دروازه دولت روبروی پمپ‌بنزین کوچه حمیدالدوله تلفن۳۱۴۵۳۹
آ ـ ۲۸۶۲۷

سکرتر

استخدام فوری
تمام وقت یاصبح‌هاباحقوق‌خوب شرایط مسلط بماشین نویسی فارسی وامور دفتری تلفن ـ ۳۱۸۰۷۹ ـ ۳۱۷۲۶۶
۱ـ۳ آ ـ ۱۸۹۵۸

بیك خدمتکار زن‌شبانه‌ـ روزی با حقوق مکفی‌وبا تامین غذا و لباس مورد نیاز است تلفن۶۳۰۹۱۵

ایران پالوك استخدام میکند
۱ـ ویزیتور با حقوق ثابت و پورسانت مکفی .
۲ـ تکنیسین باسابقه کار جهت نصب تلفنهای دکمه‌ای ۷۶۲۳۲۳
آ ـ ۹۵۴۴

TYPIST
Parke Davis Company, Km. 17 Karadj Road, requires a proficient English typist. Farsi typing helpful but not necessary. Applicant must have a working knowledge of English, be willing to learn and be conciencious about her work. Five day week, 7:30 to 17:00, transportation or car allowance provided, cafeteria, pleasant surroundings. Salary negotiable. Please telephone 664714 or 668402 and ask to speak to the Personnel Manager.

راننده

شرکت آرایه دونفر راننده با شرایط زیر استخدام مینماید داشتن ضامن معتبر و سابقه ـ کار روی سواری شخصی‌طالبین از ساعت ۵ بعدازظهر ببعد بخیابان روزولت خیابان نامجو پلاك ۱ + ۱۲ مراجعه نمایند.
۱ـ۲ آ ـ ۹۵۵۴

چرخکار خیاط زنانه‌دوز نیازمندیم ۶۶۷۱۲۰

مستخدم زن نیازمندیم
تلفن ۸۵۹۶۰۹
۱ـ۳ آ ـ ۹۵۰۵

تزئینات و تعمیرات ساختمانی کوچین نیازدارد به کارگرهای نیمه روزه نصب کاغذ ونقاشی وتجاری تلفن ۳۱۴۷۷۴
۱ـ۲ آ ـ ۲۸۴۲۷

تدریس دروس ابتدائی
بدوشیزه یاخانمی جهت‌تدریس دروس ابتدائی در محیط خانوادگی نیازمندیم ۳۹۲۱۹۴ (عصرها) .
آ ـ ۲۸۴۸۴

دو نفرمهندس‌که درتهیه نقشه‌های جزئیات اجرائی اسکلت فلزی تجربه داشته باشند جهت کار در کرمانشاه استخدام میشوند متقاضیان با راهنمای شماره ۳۸۸ روزنامه اطلاعات مکاتبه نمایند .

به چند نفر کارگر سرویسکاریخچال،کولر، آبگرمکن نیازمندیم تلفن ۸۴۶۱۰۵و ۵۹۳۲۶۵

استخدام آشپز و پیشخدمت
بیکنفر آشپز وپیشخدمت مجرب برای منزل‌نیازمندیم‌تلفن۲۳۲۰۹۱
آ ـ ۱۰۴۴۶

استخدام‌سکرتر
دوشیزه یا بانوئی که مسلط به ماشین‌نویسی فارسی و لاتین باشد بطورتمام‌وقت نیازمندیم تلفن ۶۶۵۹۱۲

خدمتکار زن یا مرد
که آشپزی وکارهای خانه‌بداند برای پذیرائی یکنفر شبانه‌روزی مورد نیاز است تلفن ۲۷۷۸۵۵
آ ـ ۱۰۴۵۲

دو نفر نقشه‌کش وارد به کار اسکلت فلزی جهت کار در کرمانشاه استخدام میشود متقاضیان با راهنمای شماره ۳۹۱روزنامه اطلاعات مکاتبه نمایند .

استخدام مسئول عینك‌سازی
باحقوق مکفی . ایران عینك کرمانشاه خیابان سپه صندوق پستی ۹۰
۱ـ۱۰ آ ـ ۹۳۹۷

راننده دو شخصی استخدام میشود تلفن ۶۵۳۳۱۱

کارگر زن

بچند نفر دوشیزه یابانو جهت کار در کارخانه صنعتی و تولیدی حدود میدان خراسان خیابان خاوران نیازمندیم تلفن ۳۵۲۴۶۹

بیك نفر ماشین نویس فارسی و لاتین مسلط به زبان انگلیسی (مرد یا زن) بطور تمام وقت مورد نیاز است لطفا با تلفن ۶۴۴۱۹۲ تماس بگیرید

به یکنفر دوشیزه یا بانوی خوش بیان‌تلفنچی تمام وقت با حقوق و مزایای عالی نیازمندیم تلفن ۳۰۵۳۴۹

دوشیزه یا بانو
باتسلط کامل به تایپ فارسی و لاتین وزبان انگلیسی‌باحداقل ۲ سال سابقه کار برای‌صبحها استخدام میشود شرکت‌داسینال
۵ـ۸۳۰۴۶۴
آ ـ ۸۴۵۴ ۱

بدونفر کارگر عکاس تمام وقت نیازمندیم یک خانم یک آقا ـ ۳۴۰۶۱۲
آ ـ ۱۸۴۵۱

آگهی استخدام
نگهبان شب‌ازساعت ۳بعدازظهر الی ۸ صبح باتضمین کافی‌مورد احتیاج است . سه راه آذری شرکت شیمیائی هرکولس .
آ ـ ۲۸۵۷۰

یک نفر دوشیزه یابانو برای کارهای دفتری شرکتی استخدام میشود ـ آدرس میدان ۲۵ شهریور خیابان سینا شماره۲۰ طبقه اول شرکت سی‌دی.اف .
آ ـ ۲۸۶۰۹

پرستار بچه

بانوئی حدود ۳۵ سال آشنا بزبان انگلیسی با حقوق مکفی بطور تمام وقت مورد احتیاج‌است به تلفن ۲۹۰۲۹۳ از ۱۰ الی ۱۲ شب یا صندوق پستی ۱۳ر۱۱۷۵ تهران مراجعه فرمائید ۱ـ٤

راننده دو شخصی با ضامن معتبر باکلیه‌مزایا برای کارخانه احتیاج است تلفن ۹۵۱۹۳۰

سکرتر

سکرتر آشنابتایپ‌فارسی بطور تمام وقت‌استخدام میگردد تلفن ۲۳۰۳۰۴

یکنفر کمك حسابدار و یکنفر فروشنده و دونفر کارگر ساده تمام وقت مورد احتیاج است ، تزئینات شاهرضا از ساعت ٤ تا۷ با تلفن ۶۴۸۶۰۶ تماس حاصل فرمائید .

یکنفر برای کارگاه عکاسی تمام وقت دارای معافی نیازمندیم مقابل کلانتری نارمك فتو ـ سانترال تلفن ۷۹۵۴۳۵

استخدام سکرتر
به دو نفر سکرتر نیازمندیم تلفن۳۴۳۰۷۸ صبح ۸ تا۹ عصر ها ۵ تا ۸

بیك تلفنچی نیاز است نبش خردمند کریمخان زند پلاك ۸شرکت‌پارکت تلفن۸۲۴۱۶۴و۸۳۱۴۵۰

پزشکیار زن نیازمندیم ۳۰۴۴۳۸

جوانی دارای معافی دائم برای‌نامه رسانی‌ونظافت دفتر نیازمندیم حداکثر سن ۲۲ سال تلفن ۳۹۱۷۴۴

سرایدار با ضامن معتبر برای کارخانه با کلیه مزایا احتیاج است تلفن ۹۵۱۹۳۰

شریک

سرمایه گذاری‌درشرکت های انگلیسی
صندوق پستی ۱۸۵۹
تهران

جویای کار

حسابدار وارد نیمه وقت از ۲ بعدازظهر ببعد جویای کاردر دفاتر و شرکتهای خصوصی راهنمای ۳٦٦ روزنامه اطلاعات تلفن ۳۱۱۰۸۰
آ ـ ۱۸۶۹۲

آرشیتکت
فوق لیسانس معماری از آلمان با پنج سال‌سابقه کار در آلمان و ایران آماده طرح ، محاسبه و نظارت هر نوع کار ساختمانی در تهران و شهرستانها میباشد . تلفن ۷۵۸۴۵۰

زن و شوهری جویای کاردزن برای اشپزی ومردبرای باغبانی و پیشخدمتی بابچه ۷ ساله جمعا باحقوق ۱۵۰۰ تومان‌تلفن ۳۱۱۰۸۰ راهنمای ۳۹۰روزنامه اطلاعات .
۱ـ۲ آ ـ ۱۸۸۶۹

جوانی بیست ساله بامعافی و گواهینامه دوشخصی جویای‌کار شبانه‌روزی است‌براهنمای‌شماره ۳۹۲ تلفن ۳۱۱۰۸۰ مراجعه فرمایند .
آ ـ ۱۸۸۹۵ ۱ـ۲

یك شرکت تجارتی احتیاج بخرید و یا اجاره ساختمانی با مشخصات زیر دارد
۱ـ دارای جواز تجارتی .
۲ـ محل تخت طاوس بیالا.
۳ـ حداقل دارای ٤ شماره تلفن.
٤ـ تعداد اطاق بین ۲۰الی۲۵
۵ـ دارای پارکینگ بظرفیت حداقل ۱۲ اتومبیل.
لطفا بین ساعت ۸ صبح تا٤ بعدازظهر با شماره زیرخانم عرفانی تماس بگیرید ۶۴۲۷۵۲

کارگر باسواد
تعدادی کارگر که دارای تحصیلات ششم ابتدائی‌باشند باحقوق ومزایای مکفی استخدام میشوند.
متقاضیان همه روزه به‌آدرس کیلومتر ۱۱ جاده کرج خیابان استادیوم آریامهر کارخانه شیشه سازی مینا مراجعه نمایند .

شرکت سهامی تولی پرس افراد مشروحه زیر را با حقوق و مزایای مکفی‌وآپارتمان مسکونی استخدام مینماید :
۱نفر ـ برقکاردرجه ۱ ماشین‌آلات صنعتی و دستگاههای حساس
۱ نفر ـ مکانیك درجه ۲ ماشین آلات صنعتی
۱ نفر ـ اپراتور دیك بخار
خواهشمند است جهت کسب هرگونه اطلاعات و مصاحبه بغیر از روز های پنجشنبه و جمعه از ساعت۸ الی۱۸ به‌کارخانه تولی‌پرس واقع در شهر صنعتی البرز مراجعه و یا با تلفن ۴۰۲۵ ـ۴۰۲۴ قزوین (کد ۰۲۸۱)با آقای جعفریه تماس بگیرید .

چند نفر کارگر لوله‌کش درجه‌یک مورد نیازاست
شرکت ساختمانی وداربست فلزی اکتاو
تلفن ۷۵۷۰۳۹ و ۷۵۱۳۵۳

کمك حسابدار
یك نفر حسابدار دیپلمه یا فوق دیپلم تمام وقت مورد نیاز است . ۲۳۳۳۹۸

استخدام مهندس ساختمان
گروه مهندسین مشاور
نظام عامری ، کمونه ، خسروی
۲نفر مهندس ساختمان با سابقه کارجهت نظارت در شهرستانها احتیاج دارد .
از متقاضیان خواهشمند است‌جهت‌مصاحبه روز های شنبه تا۲شنبه از ساعت ۲تا۶ بعداز ظهر به خیابان‌کاخ جنوبی‌خیابان سزاوارشماره ۹۲ مراجعه نمایند تلفن ۶۴۳۲۶۵ و۶۴۰۷۲۶

دانشکده دماوند استخدام میکند
حائزین شرایط استخدامی در مشاغل زیر مورد نیاز میباشند داوطلبین غیر از روز های ۵شنبه و تعطیل میتوانند به دانشکده دماوند مراجعه و یا برای کسب اطلاعات بیشتر باتلفن ۲۸۷۹۹۹ خانم آزادگان تماس بگیرند.
۱ـ کمك حسابدار آشنا بزبان انگلیسی با سابقه کار و یا لیسانس حسابداری
۲ـ تلفنچی آشنا بزبان انگلیسی
۳ـ ماشین نویس فارسی آشنا بزبان‌انگلیسی.
آدرس ـ اقدسیه‌اول‌جاده لشکرك ـدانشکده دماوند
۱ـ۳

شرکت سهامی تکنولوگ
وابسته‌به‌سازمان گسترش و نوسازی صنایع ایران
به مترور ورزیده باحداقل ۵ سال سابقه‌کار و کاملاآشنا به قیمت گذاری و کارهای کارگاهی و بررسی صورتوضعیتها نیازمند است .
واجدین شرایط توسط تلفن ۲۹۴۰۳۸ تماس حاصل نمایند .

ترخیص کالا ازگمرك آستارا
نشانی آستارا بازرگانی وحق‌العمل کاری خالق زاده و یعقوبیان ۱ـ۳

اطلاعیه جامعه داروسازان ایران
دارو سازان سراسر ایران توجه فرمایند.
مجمع عمومی عادی نوبت دوم و مجمع عمومی فوق‌العاده نوبت اول روز جمعه ۸ر۱۲ر۵۴ ساعت ۳بعدازظهر در سالن تالار کوروش خیابان ایران نوین شماره ۲۱۵ تشکیل میگردد. برنامه مجمع‌عمومی عادی بشرحی‌که قبلا کرارا اعلام شده و تجدید دعوت بعلت عدم حصول اکثریت درتاریخ۱۷ر۱۱ر۵۴ میباشد . برنامه مجمع عمومی فوق‌العاده تغییر پاره‌ای از مواد اساسنامه است برای ورود در دستور مجمع عمومی عادی‌حضور هرتعداد از اعضای جامعه کافیست وبرای‌مجمع‌عمومی‌فوق‌العاده حضور دوسوم اعضای رسمی جامعه ضروریست .از شماءعوت میکند درجلسه شرکت‌فرمائید.
هیئت مدیره جامعه داروسازان ایران
از کاندیداهای عضویت هیئت‌مدیره تمنی دارد تا دوشنبه ٤ اسفند تمایل خودرابانتخاب شدن‌بمدیر جامعه داروسازان ایران اطلاع دهند.

ترخیص کالا ازگمرك آستارا
نشانی آستارا بازرگانی وحق‌العمل کاری خالق زاده و یعقوبیان ۱ـ۳

آگهی مزایده
انجمن ملی حمایت کودکان دو دستگاه‌مینی‌بوس ساخت کارخانه ایران‌ناسیونال مدل ۱۳۴۷ به شماره های ۸۴۶۹۵ و۸۴۶۹۶ را ازطریق‌مزایده بفروش میرسد .
داوطلبان میتوانند برای اطلاع از شرایط مزایده ومشاهده اتومبیل هابه محل انجمن واقع در اوین انتهای خیابان دانشگاه ملی مراجعه و برك مشخصات و شرایط مزایده را از دبیرخانه انجمن دریافت دارند.
۱ـ۲
انجمن ملی حمایت کودکان

دوستان تلفن گروه مشاورین بازار صفویه به شماره ۲۲۰۲۸۰ و ۲۲۰۷۸۱ تغییر یافت .

آگهی استخدام
دوشیزه ماشین‌نویس برای‌تمام‌وقت موردنیازاست‌آدرس سلطنت‌آباد نرسیده به پمپ‌بنزین ساختمان ۱۱۰ دفتر بیمه منوچهر پیروزمند تلفن ۲۸۰۳۳۱

آگهی استخدام
شرکت ساختمانی برای کار در تهران‌احتیاج به افراد زیر دارد .
۱ـ۳ نفر متروربا حداقل ۵سال سابقه کار
۲ـ ۳ نفر تکنیسین با سابقه
۳ـ دو نفر مکانیك
٤ـ ۳ نفر کمك مکانیك
۵ـ ۵نفر معمار
آدرس . یوسف‌آباد بالا ـ میدان کلانتری‌ـ خیابان مدبر نبش کوچه بیست‌و چهارم پلاك۸٤

یك شرکت بزرك تولیدی با افراد زیر نیازمند است
یک منشی مسلط بماشین‌نویسی فارسی و انگلیسی ـ آشنا بزبان انگلیسی.
یک منشی مسلط بماشین‌نویسی فارسی.
یک نقشه‌کش فنی.
لطفا باشماره ٦٤٢٧٥٢ آقای بهزادی تماس گرفته ویا به‌آدرس زیر مراجعه نمائید.
(بین ساعت ۸صبح تا٤ بعدازظهر بجز پنجشنبه)
خیابان حافظ ـ بین چهارراه یوسف‌آباد و خیابان فرانسه شماره ۱۰۰ ساختمان احسانی ـ طبقه چهارم .

شرکت سهامی کارتن‌سازی‌میهن
بعلت تجدید ساختمان و نصب ماشین‌آلات جدید و شروع بکار کارگران و کارمندان قدیمی خود را مجددا بهمکاری دعوت مینماید.
آدرس جاده مخصوص کرج ـ کیلو متر ۲۲ خیابان داروپخش کارخانجات کارتن سازی‌میهن ساعت مراجعه ۱۲ الی ٤ بعداز ظهر روزهای‌کار

دینرز کلوب بین‌المللی استخدام مینماید
۱) ماشین‌نویس فارسی ولاتین یك‌نفر
۲) حسابدار معین نویس باتجربه دونفر
۳) راننده پایه ۲ برای سرویس داخلی شهر یك‌نفر
از متقاضیان خواهشمند است صبح ها از ساعت ۹ الی ۱۲ و بعداز ظهر ۲ تا ۵ به خیابان سپهبد زاهدی ساختمان ۱۰۲ طبقه پنجم مراجعه فرمایند .

آگهی استخدام
سازمان تامین اجتماعی بمنظور تکمیل کادرواحد های خود درتهران و شهرستانها تعدادی لیسانسیه‌حقوق قضائی ، حسابداری ،اقتصاد ، علوم‌اداری ، بیمه (رشته تعاون و تامین اجتماعی)،مدیریت‌بازرگانی ،علوم‌اجتماعی، روابط عمومی، آمارو انفرماتیک و اقتصاد اجتماعی راباشرائط زیر از طریق آزمون ومصاحبه بخدمت می‌پذیرد:
۱ـ حداکثرسن ۳۰ سال تمام
۲ـ دارابودن کارت پایان خدت وظیفه عمومی‌یابرگ معافیت دائم.
داوطلبان میتوانند ازتاریخ درج این‌آگهی حداکثر تاتاریخ ۱۳ر۱۲ر۱۳۵٤ همه روزه باستثنای پنجشنبه‌هاو ایام تعطیل ازساعت ۱۲ الی ۱٦ بمنظور ثبت‌نام‌باهمراه داشتن مدارک زیر :
۱ـ فتوکپی دانشنامه لیسانس
۲ـ فتوکپی شناسنامه
۳ـ دوقطعه عکس ٤×٦
٤ـفتوکپی پایان خدمت وظیفه عمومی یابرگ‌معافیت دائم مدیریت کارگزینی واقع درطبقه چهارم کاخ مرکزی سازمان تامین اجتماعی خیابان آیزنهاور مراجعه‌نمایند.
م‌الف ۲٤۳٦۹
سازمان تامین اجتماعی

شرکت هاوس هلد
استخدام‌میکند
شرکت هاوس هلدجهت تکمیل کادرسرویس خود دررشته لوازم خانگی در تهران‌وشهرستان نیاز به تعدادی مراکز سرویس دارد.
علاقمندان میتوانند ضمن ارسال کروکی‌محل کارگاه و میزان سرقفلی و قید تعداد کارگران خود بانضمام دوقطعه عکس و فتوکپی‌جوازکسب به صندوق پستی ۸ر۶۲۶۰ تهران ارسال‌دارند.

آگهی استخدام آشپز
نیروی هوائی شاهنشاهی تعدادی آشپز فرنگی پز را با حقوق ومزایای مکفی جهت شهرستان نائین استخدام مینماید ، داوطلبان واجد شرایط میتوانند از تاریخ ۲ر۱۲ر۵٤ از ساعت ۸الی ۱۲ همه روزه باستثنای روز های پنجشنبه و تعطیل بادردست داشتن عین‌ـ شناسنامه ـ دفترچه پایان خدمت یا برك‌معافیت دائم (غیرپزشکی) و دو قطعه عکس به‌ستاد فرماندهی نیروی هوائی شاهنشاهی واقع در خیابان فرح‌آباد (ژاله)مراجعه نمایند .
نیروی هوائی شاهنشاهی
م‌الف ۲٤۳۷۰ ۱ـ۳

قابل توجه شرکتهای محترم ساختمانی
پیمانکاری حمل و نقل سیمان جاوید آماده تحویل سیمان تهران و آبیك و انواع گچ پاکتی ازمحل کارخانه به کلیه‌کارگاههای تهران‌وحومه و تمام نقاط کشور میباشد .
دفتر مرکزی خیابان شوش سه‌راه‌خیام‌مقابل باربری مهر ایران تلفن ۵۳۰۸۱۸ شعبه :آبیك مقابل کارخانه سیمان پیمانکاری حمل و نقل سیمان جاوید .

PAN AMERICAN WORLD AIRWAYS
requires Career oriented
OPERATIONS AGENTS
with at least one year experience or aptiture to learn. Military exemption. Must have good knowledge of English. Growth opportunity and travel privileges.
Call Pan Am Personnel Department
Shah Reza at Villa.

شرکت سهامی پخش فرآورده‌های نفتی ایران و انگلیس
(شرکت سهامی)
آگهی مناقصه
شرکت سهامی پخش فرآورده‌های نفتی ایران و انگلیس (شرکت سهامی) در نظر دارد تعداد ۱۰ دستگاه کامیون تانکر ۱۰ چرخ با ظرفیت ۱۰ هزار لیتر را از طریق مناقصه خریداری نماید.
متقاضیان میتوانند جهت کسب اطلاعات بیشتر و دریافت اسناد مناقصه از تاریخ ۵۴/۱۲/۲ لغایت ۵۴/۱۲/۱۵ به دفتر مرکزی شرکت واقع در خیابان کاخ نبش بزرگمهر شماره ۱۴۱ طبقه چهارم تلفن ۶۴۸۵۶۳ مراجعه نمایند.
پیشنهادات باید حداکثر تا ساعت ۱۰ صبح روز ۵۴/۱۲/۱۵ به دفتر مرکزی شرکت تسلیم گردد.
شرکت در مناقصه منوط به سپردن تضمین معادل ۵ درصد مبلغ پیشنهادی میباشد.
شرکت پخش فرآورده‌های نفتی ایران و انگلیس (شرکت سهامی)

ماشین‌نویس دوساعت صبح
یك بانوی ماشین‌نویس صبح ها دو ساعت موردنیازاست تلفن ۷۶۱۹۱۵ مراجعه شود.

استخدام تلفنچی
شرکت پارکت بیکنفر دوشیزه یا بانوتلفنچی نیازمند است آدرس کریمخان زند نبش‌خردمند پلاك ۸ تلفن ۸۳۴۱۶۳ ـ۸۳۱۴۵۰

آگهی استخدام
موسسه‌ای دولتی به همکاری چند نفرتلفنچی مرد با حداقل دوسال تجربه در امور مربوطو آشنا بزبان انگلیسی نیازمند است .
واجدین شرایط میتوانند مستقیما به‌آدرس: تهران‌ـ خیابان سپهبد زاهدی ـ خیابان هما شماره ۳۸مراجعه یاباشماره های تلفن : ۳٦ـ۸۳۹۰۳۰ تماس حاصل فرمایند.
م‌الف ۲٤۳٦۳ ۱ـ ۲

آگهی استخدام
کارخانه صنعتی لیلاشهر در نوشهر بامزایای خوب احتیاج بچندنفر برقکار برای ساختمانهای پیش ساخته دارد
متقاضیان میتوانند برای اطلاع بیشتر با تلفنهای ۶۸۵۶۵۶ و ۶۸۷۴۴۵ تماس بگیرند

استخدام کارگرساده
تلفنچی ـ راننده
شرکت ایران رول تعدادی کارگر ساده‌یکنفر خانم تلفنچی و یکنفر راننده ۲ شخصی‌احتیاج دارد . داوطلبین به آدرس سرآسیاب مهرآباد نرسیده به‌کانادادرای مراجعه نمایند.
شرکت‌ایران‌رول

کارخانجات صنعتی ایران برنا استخدام می کند
۱ـ متصدی انبار باسه‌سال سابقه کار و تضمین و وارد به سیستم کاردکس‌یک نفر
۲ـ دوشیزه یا بانو جوان جهت ماشین نویسی۳نفر
۳ـ تراشکار ـ صفحه تراشکار ـ فرز کار درجه‌یک ۲۰ نفر
٤ـ متصدی آبکاری و کارگر پرداخت کار ۱۰ نفر
۵ـ قالبسازوفرزکبی‌کار با سابقه ۱۰ نفر
٦ـ بافنده نواربافی ۲۰ نفر
۷ـکارگرساده (زن‌ومرد) ۱۰۰ نفر
نشانی جاده قدیم کرج زیرپل راه‌آهن تبریز خیابان کارتن سازی جنب کارخانه نوظهور تلفن ۹۵۵۱۳۱ و ۹۵۰۵۴۲

نیازمندیهای اطلاعات

برای دادن آگهی تلفنی باشماره‌های ذیل تماس حاصل فرمائید

تلفنهای: ۳۱۱۲۲۵-۳۱۱۲۲۴

حسابدار

شرکت ساختمانی هایووی احتیاج به حسابدار لیسانسیه با سابقه کار دارد حداکثر سن ٤۵ سال

تلفن: ٦۲۸۰۲۳ و ٦۲۳۳٦۳

ICI

ICI, one of the world's largest chemical companies, is looking for an able and experienced man to fill an important post in their expanding Chemical Sales Department in Teheran. He will be responsible for the sales throughout Iran of ICI's petrochemicals and plastics. The following qualifications are required:

1) Fluency in written and spoken English and Farsi
2) Iranian Nationality
3) Valid Driving Licence
4) Certificate of Completion or Exemption from Military Service
5) Previous sales experience, particularly in chemicals
6) A degree or advanced diploma particularly in science or engineering
7) Preferably previous experience in chemical industry.

An attractive salary will be paid to the right man with good fringe benefits.
Please apply in writing to:

ICI (Export) Limited
Avenue Daryaye Noor
Corner of 10th Street
Abbas Abad
P.O. Box 451
Teheran
Tel: 624641-3

Secretaries Required

Mashinhaye Rahsazi Company Ltd. (Caterpillar Dealer) requires for immediate employment three English/Persian secretaries of Iranian Nationality. Appropriate salary, fringe benefits and excellent working conditions for the right candidates. Please apply in person to the Personnel Dept. at 168, Saadi Ave. Tel. 314001 - 10.

شرکت هاماراگ کوماتسو

افراد زیر را استخدام مینماید.

۱ـ کارمند انباردار باسابقه کار
۲ـ فروشنده لوازم یدکی
آشنا به زبان انگلیسی وداشتن معافی

متقاضیان همه‌روزه از ساعت ۷ الی ۱٤،۳۰ به‌کارگزینی شرکت هاماراگ واقع در بیست‌کیلو متری جاده قدیم کرج مراجعه‌نمایند.

گروه تولیدی کورش KOUROSH MFG. GROUP

دعوت به همکاری مینماید

۱ـ کارگر خیاط مردوزن (برشکار وچرخکار)
۲ـ رویه‌دوز و رویه‌کوب‌مبل
۳ـ پرسکار درجه دو
٤ـ مونتاژگر کولر درجه۳
۵ـ ماشین کارنجار
٦ـ کارگر ساده مردوزن

متقاضیانیکه حداکثر سن آنها ۳۵ سال بوده و دارای سواد خواندن و نوشتن وبرگ معافیت از خدمت نظام‌وظیفه میباشند (باستثنای بانوان) میتوانند جهت انجام مصاحبه به کارگزینی گروه تولیدی کورش واقع در کیلومتر ۱۵ جاده مخصوص کرج مراجعه نمایند.

قبول نماینده فعال

کارخانجات روغن نباتی نرگس شیراز

درشهرستانهائی که نماینده نداشته باشد نماینده فعال‌می‌پذیرد.

تلفن تهران ۸۳۵۹۰۰ یمین کاشانی

استخدام سکرتر

یکبانو یا دوشیزه با آشنائی بتایپ‌فارسی وامور سکرتری بطور تمام وقت نیازمندیم تلفن ۳۹۱٦۵۳

آگهی استخدام

گروه فیزیك مدرسه عالی پارس به‌عده‌ای فوق‌لیسانس فیزیك بطور تمام وقت احتیاج دارد.

متقاضیان می‌توانند همه روزه از ساعت ۲½ الی ٤½ به گروه مربوط (تهران- مدرسه عالی پارس جاده قدیم شمیران شماره ۱۲۹٤) مراجعه نمایند.

تراشکار - تکنیسین برق - مکانیك ماشین آلات

افراد ذیل باحقوق ومزایای مکنی جهت کار در شیفت باحداقل ۳سال سابقه کار استخدام میشوند.

۱ـ مکانیك ماشین‌آلات ٤نفر
۲ـ تکنیسین برق٤نفر
۳ـ تراشکار ۳نفر

متقاضیان همه روزه به آدرس کیلومتر ۱۱ جاده کرج خیابان استادیوم آریامهر کارخانه شیشه سازی مینا مراجعه نمایند.

P M

استخدام در شرکت سهامی خاص پارس متال

افراد زیر با حقوق و مزایای عالی و بهترین امکانات پیشرفت استخدام میشوند:

۱ـ چند نفرجوان خوش‌برخورد وخوش‌بیان با تحصیلاتی حدود دیپلم و وسیله نقلیه برای امر مذاکره و مشاوره‌با مهندسین شرکتها.
۲ـ تحصیلدار و نامه‌رسان‌باحداقل تحصیلات حدود سیکل با موتور و گواهینامه.
۳ـ کمك حسابدار با تحصیلات حدود دیپلم.

متقاضیان میتوانند بین ساعات ۸ الی۱٦ به نشانی خیابان ویلا نرسیده به کریمخان زند پلاك ۳۳۳ مراجعه نمایند.

سکرتر ومنشی

ماشین نویس فوری مورد احتیاج است
تلفن ۸۵۰۷۸۹

استخدام سکرتر

شرکت اینترنشنال هاوزنیگ ایران احتیاج به سکرتر وارد به ماشین نویسی فارسی و لاتین باسابقه کار دارد.

تلفنهای: ۳ـ٦۲۵٦۹۲

کار خوب باپیشرفت جالب درمحیطی مناسب برای دخترخانمها و آقایان

شرکت کارخانجات پارس الکتریك عده‌ای دوشیزه جهت مونتاژ رادیو و تلویزیون و عده‌ای کارگر ساده مرد را برای قسمت‌های مختلف کارخانه باامکانات و مزایای زیر استخدام مینماید.

امکانات:

۱ـ امکان ادامه تحصیل
۲ـ حقوق خوب‌با سود ویژه‌مناسب
۳ـ استفاده از بیمه (بیمه درمانی، بیمه حوادث، بیمه بازنشستگی)
٤ـ استفاده از تعاونی اعتبار (جهت دریافت وام)
۵ ـ استفاده از تعاونی مصرف (جهت خرید خوار بار و لوازم منزل)
٦ـ استفاده از سرویس ایاب و ذهاب رایگان (برای ساکنین مناطق مورد نظر)
۷ـ استفاده از غذای گرم وارزان
۸ـ آموزش ضمن کار تاتبدیل‌بکارگر متخصص.

داوطلبین بکارگزینی شرکت کارخانجات پارس الکتریك واقع در خیابان آیزنهاور ایستگاه شاوبلورنس ۵٦۳ مراجعه نمایند.

داشتن برگ پایان خدمت یا کارت معافیت از خدمت برای کارگران ساده مرد الزامی است.

آگهی استخدام

بچند نفر دوشیزه که معلومات آنها حدود سیکل اول متوسطه باشد با دانستن ماشین نویسی فارسی برای تمام وقت جهت انجام‌امور اداری استخدام میشوند، متقاضیان میتوانند همه روزه از ساعت ٤ تا٦ بعداز ظهر به‌آدرس خیابان کریمخان زند چهارراه ویلا استودیو جواد مراجعه فرمایند. ۱ـ۳

شرکت صنایع الکتریکی البرز

جهت خدمت در کارخانه خود واقع در جاده آرامگاه جنب مسجد نورملکان احتیاج به‌همکاری افراد ذیل دارد.

۱ـ دوشیزه‌یا بانو مترجم وسکرتر باآشنائی کامل بزبان فرانسه و تایپ
۲ـنقشه کش فنی با سابقه و تحصیلات دیپلم فنی.
۳ـ تکنیسین الکترونیك با سابقه و آشنا به دستگاههای اتوماتیك

داوطلبین میتوانند باتلفنهای ۷ـ۵۳۳۰۰٦ با امور اداری کارخانه بین ساعت٦صبح تا ۲بعد از ظهر تماس بگیرند ۱ـ۳

استخدام

کارخانه لرد الکترونیك بافراد زیر نیازمند است:

خانم ویا دوشیزه بایگان و ماشین نویس ۱ نفر
تعمیرکار تلویزیون ۲ نفر
وعده‌ای کارگر ساده زن ومرد

نشانی کیلومتر ۱٤ کرج روبروی کارخانه باطری گربه نشان

شرکت کارخانجات مفید

(سهامی عام)

دو نفر تکنیسین ورزیده جهت سرویس و تعمیر تلویزیون و یك نفر کمك‌انباردار آشنا به قطعات الکترونیك و دو خانم که بامور دفتری‌و کارتکس وارد و مسلط باشند با حقوق مکفی استخدام مینماید.

داوطلبان برای آزمایش لازم و کسب‌اطلاعات بیشتر به کارگزینی شرکت در خیابان تهران‌نو ایستگاه پل - سی متری نیروی هوائی - کارخانجات رادیو تلویزیون بلو مراجعه نمایند.

تلفن ۷۹۵۸۹۵ ۱ـ۲

شرکت چیف استخدام میکند

یکنفر راننده پایه یك جهت تهران
یکنفر دوشیزه یا بانوی وارد بماشین‌نویسی و تلفن با حقوق مکفی بتلفن ۲۳۳۷۱۸ مراجعه شود.

آگهی استخدام

انجمن توانبخشی به منظور تکمیل کادرموردنیاز پزشکی‌مرکز آموزش و توانبخشی کودکان‌واقع درازگل به یك نفرپزشك‌متخصص کودکان نیازمند است.

متقاضیان میتوانند همه روزه باستثنای ایام تعطیل به‌امور پرسنلی انجمن واقع در خیابان شاهرضا بین کالج وویلا کوی سرشار شماره۳٤ مراجعه نمایند.

م‌الف ۱٤۱٤۲

شرکت الکترولوکس ایران استخدام مینماید

۱ـ تعداد ٤ نفر سرویسکار لوازم خانگی
۲ـ یکنفر سرویسکار جارو برقی
۳ـ ٤ نفر کارگر ساده
٤ـ یکنفر کمك انباردار با ضمانت

متقاضیان به خیابان تهران‌نو ایستگاه فرح‌آباد مقابل استخر آریا شماره ۱۱۵۵ مراجعه و یا با تلفن ۷۹۸۷٦٤ تماس حاصل نمایند.

استخدام درشرکت مهندسی مشاور

۱ـ مهندس معمار با سه سال سابقه کارو بیشتر
۲ـ مهندس تاسیسات ساختمانی برق، تهویه و غیره با سه سال سابقه کار وبیشتر
۳ـ نقشه کش معماری با سه سال سابقه‌کار وبیستر.
٤ـ سکرتر - تلفنچی

متقاضیان‌با ذکر مشخصات‌وسوابق باصندوق پستی شماره ۱٤٦۲ـ۱٤ مکاتبه نمایند.

شرکت جنرال موتورزایران

(شرکت سهامی خاص)

GENERAL MOTORS IRAN LTD.

شرکت جنرال موتورزایران استخدام میکند

مهندس مکانیك با دو سال سابقه کار «زبان انگلیسی»
مهندس صنایع با دو سال سابقه کار «زبان انگلیسی»
مهندس برق با دو سال سابقه کار «زبان انگلیسی»
تکنیسین برق - مکانیك - پراسس و مشخصات با دو سال سابقه کار آشنا بزبان انگلیسی
کارمند سفارشات با ۵ سال‌سابقه کار و آشنا بزبان انگلیسی
کارمند ورزیده در قسمت های‌فنی و اداری با قدرت تکلم زبان انگلیسی
سکرتری شورت‌هند «زن»
ماشین نویس فارسی ولاتین‌آشنا بزبان انگلیسی «زن»

واجدین شرائط با در دست داشتن‌ورقه خاتمه خدمت یا معافی دائم از نظام وظیفه همه‌روزه بجز از روزهای پنجشنبه و جمعه بکارگزینی شرکت جنرال موتورز ایران کیلومتر۱٤جاده کرج مراجعه فرمایند.

شرکت سهامی ایران هوخست

جهت کار درقسمت رنك

احتیاج به یك خانم فعال و با انرژی که مکالمات‌تلفن با مشتریان رانیز انجام دهد می‌باشد، دانستن‌زبان آلمانی ضروری است.شمانزدما از یك آتمسفر کاری خوب حقوق مکفی وکارجالب برخوردار خواهیدبود.

HOECHST

امیرآبادروبروی‌پارك فرح تلفن ۱۹ـ۹۳۹۰۰۱کارگزینی

آگهی استخدام

گارد جاویدان‌شاهنشاهی تعدادی غیر نظامی را با حقوق و مزایای‌مکفی جهت خدمت در تهران استخدام می نمایدواجدین‌شرایط بادردست‌داشتن مدارك تحصیلی و شناسنامه‌عکس‌دار و٦ قطعه عکس ٦×٤ همه روزه بجز روز های تعطیل به آجودانی گارد جاویدان شاهنشاهی واقع در تهران پادگان لویزان مراجعه نمایند.

۱ـسرآشپز ۲ـ راننده پایه ۱ـ۳ـ باغبان ٤ـ متخصص فاضل‌آب

شرایط

۱ـ تابعیت دولت شاهنشاهی ایران.
۲ـ داشتن حداکثر سن ۳۵ سال.
۳ـ داشتن‌گواهینامه‌ششم‌ابتدائی و یا سوم متوسطه.
٤ـ داشتن صحت مزاج برابر گواهی بهداری ارتش شاهنشاهی.
۵ـ داشتن کارت‌پایان‌خدمت‌وظیفه و یا برگ معافیت غیر پزشکی.

م‌الف ۲٤۳۸۲ گارد جاویدان شاهنشاهی

آگهی استخدام

مینو

شرکت های وابسته به گروه صنعتی مینو بمنظور تکمیل کادر تاسیسات خود در تهران افراد زیر را به همکاری دعوت مینماید:

۱ـ کارمند ارشد کارگزینی: دیپلمه مرد با سه سال سابقه در امور اداری.
۲ـ زمان سنج، دیپلمه با دو سال سابقه زمان‌سنجی در کارخانجات.
۳ـ کارمند دفتری دیپلمه «خانم» مسلط به تایپ فارسی و لاتین
٤ـ مامور خرید، سیکل و داشتن ضمانت و گواهینامه رانندگی.

واجدین شرایط میتوانند روز های یکشنبه ۳ر۱۲ و یا دوشنبه ٤ر۱۲ر۵٤ از ساعت ۸ صبح تا ٤ بعداز ظهر بمحل شرکت خوراك واقع‌در خیابان فردوسی خیابان کوشك مراجعه نمایند.

IRANO SWEDISH COMPANY, AB

TEL. 31 41 61
تلفن: ۳۱ ٤۱ ٦۱

شرکت ایران وسوئد

افراد واجد شرایط زیر را با حقوق و مزایای مکفی استخدام مینماید:

۱ـ ماشین‌نویس دوزبانه

باتسلط بزبان انگلیسی وفارسی باحداقل دو سال سابقه کار

۲ـ فروشنده وبازاریاب

باتجربه و فعال باسابقه سرپرستی و آشنائی کافی بزبان انگلیسی.

۳ـ کارمندارشد واردات

باتسلطبه‌امور گمرکی ترخیص کالا- امور بانکی وحسابداری باآشنائی بزبان انگلیسی.

٤ـ مکانیك درجه یك

ماشین‌آلات سنگین‌راهسازی(لودر، دامپر، غلطك) باحداقل تحصیلات ششم ابتدائی و ۵ سال سابقه کار

متقاضیان‌واجد شرایط میتوانند برای تعیین وقت مصاحبه وآزمایش استخدامی صبحها با اداره امور کارکنان این شرکت‌تماس گیرند.

EXPERIENCED DRIVER

is required for fulltime employment by an international company.

Those with knowledge of English or German are preferred.

Call: 646154-643506

from 8 to 14,00

نیازمندیهای اطلاعات

برای دادن آگهی تلفنی باشماره‌های ذیل تماس حاصل فرمائید

تلفنهای: ۳۱۲۴۱۳-۳۱۱۲۲۷

فروشگاه مبل

مبل هنر
وابسته بتعاونی های کشور خیابان پهلوی جنب سینمای شهر قشنگ تلفن ۶۶۳۲۱۵

شهرک مبل
بهترین مبلمان و دکوراسیون آخرین مدل ۱۹۷۶ راجهت منزل و محل کار عرضه می نماید خیابان کورش کبیر سه راه ضرابخانه
تلفن ۲۳۶۱۵۷

فروش دست دوم

حراج مبلمان منزل خارجیان
از قبیل یخچال سرویس اطاق خواب تلویزیون و غیره تلفن ۶۸۲۱۶۸-۹ و ۶۸۲۰۹۳
۱-۶ آ- ۱۵۴۵۲

میز ناهار خوری ۸ نفره با بوفه آمریکائی دست اول ۴۰ هزار تومان سرویس اطاق خواب ۳۵ هزار تومان
خیابان سلطنت‌آباد ـ گلستان اول شماره ۴۵ طبقه دوم

اکازیون
فرش نو ودست دوم ۹۲۸۴۳۱
۱-۴ آ- ۲۸۵۷۵

لوازم منزل ولباس فصل‌درسایز مختلف خارجی نوودست دوم صبحها جلفا ـ نبش فاخته ۴۲ طبقه ۲
۱-۳ آ- ۱۸۹۶۱

مزون لاله
شیکترین‌لباسهای خارجی دست اول ودوم پالتو پوست لباسهای شب روز پالتو بلوزدامن بعلت مسافرت‌باارزانترین قیمت‌بفروش میرسدژاله‌فرح‌آباد ساختمان‌های بانک رهنی‌لادن‌شرقی شماره ۷۴ تلفن ۳۴۳۷۱۹
ا- ۹۵۴۷۴

فروش دست اول

مورد توجه کارخانجات و موسسات تولیدی
لباس کار و دستکش‌کار موجود است تلفن ۳۱۸۵۸۳
آ- ۹۵۲۴

خرید اثاثیه

فرش ایران نوین
خریدار قالی وقالیچه وتعویض فرشهای کهنه بانو ۶۵۳۱۹۵
ا- ۲۵۳۱۵

فروش اتومبیل

داتسون ۷۶
کوپه اسپرت ۱۲۰و۱۸۰ چهار درب‌اقساط‌بابهره بانکی در ۳۰ قسط ۹۳۵۰۵۰-۵۳

بنز
بنز ۲۳۰ر۴ مدل ۷۴ فیروزه‌ای نمره شده ۱۳۷ هزار تومان۸تا ۲بعدازظهر تلفن ۳۹۱۴۲۴
۱-۲ آ- ۱۵۴۳۴

بنز ۲۵۰ مدل ۷۳ کولر، رادیو کاست بفروش‌می رسد تلفن ۵۲۴۹۰۵و ۵۳۳۲۲۹

بی‌ام‌و
بی‌ام‌و ۲۰۰۰ مدل ۶۸ خیلی‌تمیز باتمام وسائل اضافه‌پخش‌استریو بفروش می رسد تلفن ۳۱۴۱۲۷
۱-۲ آ- ۲۸۴۳۲

ب.ام.و
۳۰۰۰ اس
آبی متالیک مدل ۷۲ کار کرد ۳۸۰۰۰ کیلومتر با ۹مزایای اضافی بدون واسطه بفروش میرسداز ساعت ۸-۱۰ صبح تلفن ۹۲۲۳۵۵

ب.ام.و ۲۰۰۰ مدل ۷۱ تمیزبا وسایل اضافی و چهار حلقه یخ‌شکن بفروش میرسد تلفن ـ ۲۲۲۹۶۹ از ۴تا۸ بعدازظهر .
۱-۳ آ- ۹۵۴۵

اکازیون
بی‌ام‌و ۱۸۰۰ بسیارتمیز مدل ۷۰ بارادیو پخش کاست بلاپونکت استریوکارکرد ۴۰ر۰۰۰ کیلومتر رنگ شیری بعلت مسافرت بیواسطه فوری بفروش میرسد تلفن ۳۱۸۴۴۷
۱-۳ آ- ۹۵۵۲

دوج
دوج کرونت طلائی ۷۲ با بدهی بعلت مسافرت بفروش میرسد تلفن ۸۵۷۸۴۶ از ۳ تا ۸بعد از ظهر

یك دستگاه‌فورداستیشن مدل ۷۱ دنده اتوماتیك ۸ سیلندر ـ فرمان هیدرولیك کولر ـ رنك یشمی و یك (دستگاه فورد مدل ۶۸ دنده ـ توماتیك‌فرمان‌هیدرولیك کولر ـ رنك مشکی بفروش میرسد تلفن ۵۴ر۸۳۴۶۵۰

شورلت
شورلت ایران
رویال ۲۸۰۰ و ۲۵۰۰ آماده تحویل با بهره بانکی ۳۰ ماهه ۹۳۵۰۵۰-۵۳

شورلت کامارو فول ـ اتومات ۷۴ بعلت‌مسافرت وبنز ۲۲۰ مدل ۶۴ بفروش میرسد تلفن ۶۸۱۸۵۹

شورلت نوا
شورلت نوا ۷۵ چهار درب گمرك شده صفر کیلومتر رنك بژ دارای کولر شیشه‌رنگی‌ورادیو تلفن ۸۲۱۰۴۷

پیکان دولوکس ۵۲تودوزی قهوه رنگ نخودی بسیار تمیزفروشی ۷۶۵۹۷۵
آ- ۲۸۷۲۰

مونت کارلو مدل ۷۴ فول‌اتوماتیك ، کولر ، صندلی چرخان ، رادیو پخش کاست ، رنك زرشکی ، سقف چرمی سفید با دو لاستیك‌یخ شکن باچهارده‌هزارمایل کارکرد بعلت مسافرت بفروش می رسد . تلفن ۶۲۱۷۸۰ از ساعت ۳تا ۵ هر روز

مینی ماینر
مینی ماینر های تمیز فروشی احتشامی ۷۶۳۴۳۹ ساعت ۸ الی ۱ صبح و۳ الی۸بعدازظهر

جاگوارد مدل ۱۹۶۷ در شرایطی بسیار عالی۶۶ هزار کیلومتر کار کرد تلفن ۲۷۴۸۲۹

فورد تانوس تمیز مدل۶۶ام۲۰با رادیو مقطوع ۲۵ هزار تومان تلفن ۲۶۶۹۷۹
آ- ۱۸۸۸۱

مزدا
مزدا سواری فرمان دست راست مدل ۷۲ با قیمت مناسب به فروش میرسد تلفن ۳۵۳۹۷۲

سواری مزدا
مدل ۷۵بابهره بانکی۳۰ ماهه آماده تحویل بلوار کریمخان زند بازرگانی سورتمه‌تلفن۳-۸۳۳۰۳۱

یکدستگاه اتومبیل مزدا یشمی رنگ متالیک مدل ۷۵ بفروش میرسد تلفن ۶۲۱۴۱۳ (بین ۲تا۴ بعدازظهر) .
۱-۲ آ- ۹۵۴۷۷

یکدستگاه ژیان مدل ۵۳ درموقعیت‌مناسب‌بفروش میرسد تلفن ۷۵۳۱۷۹

ماك
ماك مدل ۷۲ اطاق دار ۶۰۰ ده چرخ مقطوع ۱۶۰۰۰۰ تومان‌تلفن ۷۵۱۱۶۶ و۷۵۳۳۲۱

کامارو
کامارو مدل ۷۵ نمره نشده‌صفر مایل قهوه‌ای متالیک ۸ سیلندر فول اتوماتیک باکولر تلفن ـ ۹۲۶۵۷۶
۱-۲ آ- ۲۸۴۹۳

اتومبیل پونتیاك لومتر ۱۹۷۰ بسیارتمیزوسالم شش سیلندر تلفن ۲۲۱۴۲۵ و ۶۵۳۳۳۷

خرید اتومبیل
امتیازاتومبیل‌دانشجوئی خریداریم ۸۵۳۹۸۷

اتومبیل ۲۰٪ نقد و بقیه به اقساط یکساله ـ فروشنده و خریداریم تلفن ۶۳۹۱۷۱

کامیون جرثقیل با شرایط بسیار مناسب بفروش میرسد تلفن: ۶۵۹۹۳۷ـ ۶۵۳۹۴۹

فروشگاههای اتومبیل

شورلت ایران
آماده‌تحویل نقد واقساط با بهره بانکی
تلفن ۸۴۸۸۸۷

ژیان
نقد موجود است
نمایشگاه سهیل
تلفن های ۹۲۸۳۳۱ ـ و۹۲۳۳۱۶ و۹۲۰۰۶۱

اتوبوس و مینی بوس
شمارا خریداریم
تلفن ۵۲۰۴۷۱ و ۵۲۱۷۸۹

برای اتومبیل شما

شرکت اتو اویل
نماینده پخش‌محصولات‌کاسترول اکباتان تلفن ۳۰۲۴۷۳
۱-۴ آ- ۲۶۵۰۳

فروشگاه محمدمعزی
فروشنده کلیه لوازم مستعمل اتومبیل و خریدار اتومبیلهای تصادفی ۳۱۲۳۳۶
۱-۸ آ- ۲۶۳۹۰

لوازم یدکی
اصلی ژیان
میدان محمدرضاشاه فروشگاه امیر تلفن ۵۳-۹۳۵۰۵۱

دفتر سفارشات‌لواسانی
فروشنده واردکننده لوازم یدکی اتومبیل (سازنده تولیدکننده انواع واقسام‌لوازم‌یدکی‌اتومبیل) ۳۰۳۵۹۳

مژده

با نصب
تاندرجت
به دارندگان اتومبیل
موتور اتومبیل چه نو باشد چه کهنه تا ۲۰٪ در سوخت آن صرفه‌جوئی و تا۳۰٪ نیرومندتر و تا۴۰٪آلودگی هوا را کمتر ودرهرهوائی‌آسانترروشن‌میشود
چطور ؟
باتنظیم و تقویت بی سابقه‌جرقه شمع‌ها و ممکن ساختن احتراق کامل سوخت ـ مرکز فروش‌در تهران خیابان سعدی ـ اول منوچهری شماره۴۲تلفن۸۲۴۵۸۱ و ۳۰۱۴۶۶
نماینده فعال ازشهرستان میپذیریم

اطاق پشت وانت ـ لندرور ـجیپ ـدوج
۷عدد قسمت بار وانت لندرور یک تن .
۵عدد قسمت باروانت سیمرغ
۹عدد قسمت بار وانت دوج که کاملانومیباشد بفروش‌میرسد به تلفن ۹۵۸۲۰۰ مراجعه شود.
آ- ۹۵۶۸

رنج روور
بازرگانی ایران رنج بمدیریت عباس باقری
فروشنده کلیه‌لوازم‌یدکی رنجرور تلفن ۷۶۰۶۱۶ آدرس:شاهرضا چهارراه پل چوبی
۱-۱۰ آ- ۲۶۰۷۰

فروشگاه سعدی پارت
نماینده فروش کلیه رادیاتورهای ایرکورد (باری ـ سواری ـ تراکتور) خیابان ملت پاساژ شرین شماره ۲۴ تلفن ۳۰۴۹۲۳
آ- ۲۶۲۲۲

کوچار
فروش، نصب ، تعمیر
انواع دستگاههای‌صوتی‌اتومبیل زیرنظر متخصص خیابان شاهرضاپیچ شمیران تلفن ـ ۳۹۲۵۳۱
۱-۲۰ آ- ۲۶۰۷۷

کرایه اتومبیل

اتوآسیا
اتومبیل های تشریفاتی کرایه با راننده در ۲۴ ساعت در خدمت شماست‌تلفن۷۵۴۹۸۰و۷۵۱۶۲۰

آریاتاکسی
شبانه روزی
اتومبیل با راننده بدون راننده تلفن ۳۴۹۸۷۹ـ ۳۴۵۸۲۹ ـ ۳۳۸۷۴۱ـ

توجه
اتومبیل های سرویس‌شبانه‌روزی اتوپیکاب شمارا در اسرع وقت به مقصد میرساند ۶۵۴۹۴۲ و ۶۵۳۲۱۰

کرایه اتومبیل کیان
تلفن ۵۲۵۸۸۸ منیریه
۱-۲۰ آ- ۲۶۷۰۳

کاب تاکسی
۸۴۵۵۰۱ و۸۴۳۸۰۱

تندرتاکسی
مدرنترین اتومبیلهای تشریفاتی‌را دراختیار شما باراننده میگذارد تلفن ۶۲۹۴۳۰ و ۶۲۱۲۱۷
۱-۱۰ آ- ۲۸۱۴۳

شرکت آ.جی.آ
با انواع اتومبیلهای مدرن، آماده خدمت به شماست ۶۲۶۲۳۰

پرنس تاکسی
اتومبیلهای تشریفاتی کرایه‌جاده قدیم شمیران نرسیده بمیدان تجریش ۲۷۱۸۴۰ و ۲۷۵۱۱۲
آ- ۲۵۳۵۲

تهران‌توریست‌تاکسی
با اتومبیلهای سواری و لندرور با راننده بدون راننده در ۲۴ ساعت تلفنهای ۶۵۵۵۶۰ و ۶۵۵۵۷۰

شمیران ـ اتورز
اتومبیلهای تشریفاتی ۲۷۵۲۵۶ـ ۲۷۷۳۸۵ شبانه‌روزی
۱-۳ آ- ۹۵۵۵

جرثقیل
جرثقیل و کامیون فرح بار
۸۵۵۵۵۴
۸۴۸۴۴۴
بارکش شهرستان

ماشین آلات

تعمیر ژنراتور
تعمیر و نصب موتور ژنراتور ۷۶۴۰۳۰

۲دستگاه فرز اتوماتیک آلمانی و۲دستگاه تراش اتوماتیک‌فایلر آلمانی‌شماره۱۰و۱۵یکجابفروش میرسد ۵۲۶۱۴۵
آ- ۲۸۵۹۸

ماشین های موکت بافی با گارانتی ۳۵۳۰۴۲ رفیعی
آ- ۹۵۲۵

پیمانکاری شرق
لودرکامیون آماده‌برای‌خاکبرداری تسطیح زمین درهرنقطه ایران تلفن۷۶۱۶۱۶ـ۷۶۱۵۱۵
۱-۲ آ- ۹۵۳۲

آموزشگاهها

ماشین نویسی بیژن
باحسن شهرت میدان ژاله‌تلفن ۳۴۸۳۸۴

ماشین نویسی آزرم بی‌نظیراست میدان خراسان تلفن ۳۵۵۱۳۱
آ- ۲۸۵۹۰

کلاس رقص آلیس
مقابل بزرگمهر بالای بتهون ساعت کار ۱ تا۸ شب ۱-۱۰

تدریس خصوصی

تدریس خصوصی فیزیک ، ریاضیات‌پایه‌دانشگاهی ۶۲۸۰۷۱

تدریس خصوصی زبان فرانسه تماس ۸ شب ببعد ۷۳۱۰۳۴

معلمین مدارس‌راهنمائی و دبیرستان های‌پایتخت آماده‌تدریس‌درمنزل‌شما
۹۳۹۸۹۳

انگلیسی
کنتراتی تضمینی
۶۵۲۴۵۷

انگلیسی کودکان
۶۵۲۶۵۹

زبان برای سالمندان
با متدویز ۸۳۳۳۱۹

تدریس خصوصی‌توسط دانشجوی دانشگاه ـ آریامهر جبر ومثلثات پنجم و ششم بهزاد ۳۴۲۶۲۴

کلیه دروس دبیرستانی با استادان ورزیده در منزل
۶۵۲۶۵۹

نظری ریاضیات خصوصی راهنمائی ۶۶۰۷۷۹

ریاضیات فیزیك شیمی دبستان
تضمینی ۹۷۱۸۷۶

تدریس ومکالمه‌انگلیسی خصوصی تلفن۷۸۲۵۰۲

معلم خارجی۸۳۳۳۱۹

انگلیسی کنتراتی تضمینی تلفن ۹۷۱۸۷۶

انگلیسی
فرانسه آلمانی خصوصی در منزل وموسسه .
۶۴۵۰۲۷
۱-۵ آ- ۲۸۲۴۸

ریاضیات نوین
فیزیك وشیمی توسط لیسانس ببالا ساعتی‌تضمینی۸۳۳۳۱۹

انگلیسی فرانسه آلمانی عربی
مقدماتی تا عالی
۹۲۰۶۲۵

مکالمه
۹۶ ساعته ۸۳۳۳۱۹

تدریس خصوصی‌شیمی‌ـ فیزیک و دروس راهنمائی توسط دانشجویان فوق لیسانس‌پلی تکنیک تلفن ۳۵۸۱۵۲
آ- ۹۵۴۶

گروه دانشجویان دختر و پسر سال چهارم پلی‌تکنیک وآریامهر باتجربه کافی تدریس خصوصی می‌پذیرند تلفن منزل ۷۶۰۹۶۷
آ- ۹۵۴۳

MR. TOFT
۸۴۳۵۴۸

ریاضیات فیزیك شیمی باتضمین‌قبولی۸۳۳۳۱۹

کلیه‌دروس راهنمائی‌ودبیرستانی توسط دانشجویان باتجربه دانشکده فنی تلفن ۵۹۰۳۵۳
۱-۳ آ- ۱۸۸۸۹

انگلیسی کنتراتی
۸۴۳۵۴۸

تدریس خصوصی
ریاضیات‌راهنمائی ونظری‌توسط دانشجویان‌کامپیوترتلفن۲۸۶۸۷۹
۱-۳ آ- ۲۸۲۴۳

راهنمائی نظری‌تضمینی۸۳۳۳۱۹
۱-۳ آ- ۲۸۲۴۷

تدریس فرانسه توسط تحصیلکرده فرانسه ۶۳۴۶۲۱

مکالمه روزمره
انگلیسی تضمینی در ۳۰ ساعت
تلفن ۹۳۶۱۸۱

تدریس خصوصی
ریاضیات راهنمائی ونظری‌توسط دانشجویان کامپیوتر تلفن ـ ۲۸۶۸۷۹
آ- ۱۸۴۶۵

تدریس انگلیسی و آلمانی‌توسط تحصیلکرده‌های خارج ۷۵۸۵۸۰
آ- ۱۸۴۶۸

پذیرش‌دانشگاه‌ازآمریکا ۶۸۵۸۶۱

تدریس خصوصی توسط مدرسین ایرانی و خارجی با فیلم ونوار
تلفن ۸۳۳۳۱۹

مکالمه ۳۰ ساعته با استادان خارجی
۶۵۵۷۰۵

انگلیسی برای کودکان
توسط معلم ایرانی و خارجی در منزل شما
تلفن ۹۳۶۱۸۱

پانسیون

پانسیون مدرن مینا
ویژه بانوان‌ودوشیزگان۸۴۷۹۸۱

قابل توجه خانواده‌ها
افرادی که برای‌ایام‌عید مسافرت میروند خانم خانه‌داری حاضر به نگهداری بچه‌های از شیرخواره تا ۵ ساله میباشد آدرس امیریه نرسیده به انتظام کوچه مقتدر پلاک ۳ طبقه دو
ا- ۲۸۳۷۶

تزئینات ودکوراسیون

کاغذدیواری آلمانی موکت مخملی ونمدی پلاستر
(باشرایط دلخواه شما)
نمایشگاه مرکزی: چهارراه امیراکرم
۶۶۶۶۶۵،۶۶۶۶۶۱
۶۶۸۸۳۲-۶۶۸۸۳۳
شعبه کیش ۶۳۲۹۱۴ ۶۳۱۹۴۷
شعبه باغشاه ۶۶۰۷۷۲
نمایشگاه تجریش ۲۷۴۳۰۲

پلاستر
پرده‌کرکره ـ کاغذ دیواری دیوارکوب ۵۹۲۲۰۷
۱-۱۵ آ- ۱۵۴۵۳

بکز
کاغذدیواری موکت کفپوش وکلیه تزئینات ۳۱۴۸۰۵

نقدواقساط
پرده کرکره ، موکت ، کاغذ دیواری ، پرده پارچه‌ای‌وتعمیرات کرکره بی‌تا تلفن ۹۲۱۰۴۹

حراج
شرکت‌ایران پالاگر
انواع کاغذ دیواری‌موکت‌کفپوش پرده کرکره بانازلترین قیمت ۷۵۵۷۷۹ و ۷۵۷۳۶۹

با۳تومان
باروزی ۳ تومان منزل و محل کار خود را بابهترین انواع‌کاغذ دیواری پرده کرکره موکت و کفپوش تزئین فرمائید.
تزئینات مارال ۹۷۵۵۱۸

نقدواقساط
شرکت تکسچر
طراحی دکوروتزئینات‌ـ موکت کاغذدیواری تلفن ۶۶۱۵۷۹

تزئینات ساختمان شباهنك
تعمیر انواع دربازکن برقی ـ ۳۰۱۵۴۵

تزئیناتی پاتوك
کلیه کارهای‌تزئیناتی‌در۲۴ساعت نقد و اقساط
تلفن های ۶۴۹۰۹۳ و۶۴۷۹۵۸
۱-۱۰ آ- ۲۶۹۳۸

تزئینات
شرکت ایربرج
بهترین موکت وارده بانازلترین قیمت ـ کفپوش ـ کرکره‌ـ کاغذ دیواری‌ـ درب کشوئی و کلیه کارهای تزئیناتی
۶۴۹۶۳۸

موکت
موکت متری ۱۷۵ ریال
کاغذ دیواری ۱۵ ریال
خیابان شاه اول کاخ شمالی جنب بانک ملی .
موسسه افشین
تلفن ۶۶۷۶۴۴

نقدواقساط
انواع کاغذ دیواری ، موکت ونقاشی‌ساختمان ۳۴۰۶۴۵

کاغذ دیواری موکت نقاشی ساختمان و تعمیرات کرکره
تلفن ۷۳۱۳۷۰ ـ ۷۳۳۷۴۴

کاغذ دیواری باتخفیف کلی و نصب فوری سازمان نصب ـ ۸۴۷۱۲۲

سنجاقك
موکت ـ کاغذ دیواری‌ـ پرده کرکره ـ کفپوش
تلفن ۷۶۷۳۵۴

برای ساختمان شما

پاکتان
انجام کلیه امورنظافتی نقاشی و دکوراسیون ساختمان ۸۳۸۱۷۲ و ۸۲۴۵۸۱

پاکسازان
نظافت کلی ساختمان ۸۳۶۴۷۱

چکه‌سقف
ایزولاسیون پشت بام بدون خرابی درهر فصل ۷۵۰۶۳۴ کابل‌کشی و سیم‌کشی و تعمیرات برق تلفن اف‌اف‌آیفون ۶۴۰۴۱۴

ایران پالاگر
نظافت کلیه‌قسمت‌های ساختمان ۷۵۵۷۷۹ و۷۵۷۳۶۹

تعمیرات ساختمان و آسفالت وبنائی۹۵۳۵۰۴

نقاشی ، تزئین،آسفالت ۶۲۵۷۳۲

آسفالت‌قیرگونی‌آسفالت بام۵۳۶۲۱۶ـ ۶۳۸۱۴۳

پیمانکاری هر نوع ساختمان
شرکت هاتکول
تلفن ۸۴۵۴۳۹

آسفالتکاری و بنائی ساختمان
۳۵۴۸۸۳

نقاشی ساختمان تلفن ۶۴۷۱۴۳ و۹۲۴۳۸۰

پیمانکاری یاوری
مجری شهرک‌های‌تعاون‌روستائی درهرنقطه ایران‌ـ اجاره دهنده ماشین‌آلات سنگین و آسفالت‌ـ کاری و جاده سازی
تلفن ۵۲۳۰۸۶

طرح، نظارت و اجراء ساختمان تلفن۶۶۵۶۴۳

ایزوفیل
درمقابل باران و برف با عایق رطوبت‌پلاستیکی‌ایزوسیل‌محفوظ میماند شرکت ایران اس‌آام ساختمان شماره۳ البرزتلفن‌های ۳۱۱۱۸۴ و ۳۱۱۱۸۱

پرویز ناصحی
فروشنده انواع آجر نسوز فردوسی مقابل خیابان ثبت تلفن ۳۱۵۳۵۵

سفالگر
تهیه کننده انواع آجر های پرسی‌خیابان‌سعدی ساختمان نمازی
تلفن ۳۹۳۰۰۷

آسفالت وعایق
شمیران ـقلهك‌ـ تلفن
۲۶۱۳۲۷

رابیتز
فروش و نصب سقفهای کاذب تلفنهای ۸۱ـ۷۶۱۲۸۰

موسسه‌ساختمانی نماشور
شستشوی سنگهای ساختمانی کف ساب‌آجر ورول پلاك ۳۵۹۳۰۰

شرکت پرتوان
مقاطعه کلیه‌کار ساختمان وجاده کاغذ دیواری موکت با شرایط سهل ۶۴۸۰۶۳

تاسیسات ، طرح، نظارت و اجراء ساختمان ۶۶۱۴۲۰

نقاشی ساختمان تلفن ۹۲۸۹۷۶

کابل‌کشی و سیم‌کشی وتعمیرات برق تلفن اف‌اف ایفون۶۴۰۴۱۴

داربست فلزی
سوپرمن بانصب‌سریع
آدرس‌خیابان تاج مقابل تلفن‌ـ کاریر پلاک ۶۲۹ تلفن۹۷۵۶۹۹

حفر چاه
نیمه عمیق وچاه ساختمان در تهران و حومه تلفن ۵۴۷۹۹۸
۱-۱۰ آ- ۲۸۴۸۳

شستشوی مبل وفرش

Duraclean International
CARPET AND FURNITURE CLEANING SPECIALISTS
SERVING HOMES AND BUSINESSES SINCE 1910
دوراکلین سرویس آمریکا
خشکشوئی مبلمان موکت فرش و تشك اتومبیل در محل مطابق با آخرین تکنیك متداول آمریکا گران‌تر مطمئن‌تر
۸۴۵۶۸۳ و ۸۴۸۳۹۶ و ۸۴۸۳۹۵

R.U English service
آر.یو
انگلیش سرویس خشکشوئی موکت.فرش مبلمان.پرده وتشك اتومبیل درمحل
۸۴۳۸۴۵

قالی شوئی مجهز امید تلفن ۵۹۱۳۸۴

قالیشوئی شمس
شستشوی فرش با دستگاه های مدرن قالیشوئی و قیمت مناسب تحویل در مدت ۲۴ ساعت‌تلفن‌ـ ۹۶۳۷۱۱

قالیشوئی
شربت‌اوغلی
۵۲۳۲۰۳-۹۲۶۱۸۹

قالیشوئی امید۵۹۱۳۸۴

کلینر هوم سرویس خشکشوئی مبل، فرش موکت ،پرده داخل اتومبیل درمحل۷۶۹۹۰۳ و۷۵۳۸۷۳ و۷۵۳۸۸۵

ایران‌نظیف‌خشکشوئی
فرش موکت کفپوش، مبلمان پرده، تشک اتومبیل در محل ۸۴۵۵۶۴ و ۸۴۴۴۰۶

شرکت ایران پالاگر شستشوی‌موکت،مبلمان تشك اتومبیل و نظافت کلیه قسمتهای‌ساختمان ۷۵۷۳۶۹ و۷۵۵۷۷۹

کارخانه قالیشوئی بیوك تلفن های ۵۲۹۹۱۵ و ۹۷۷۱۱۸

خشکشوئی پرده و نصب فوری تلفن ۸۴۳۸۴۵

ایران ناوارا
خشکشوئی مبل‌و موکت
۸۵۷۵۲۴

کلین پیام
مبل موکت ـ پرده
تلفن ۳۲ـ۸۵۳۰۳۱

پارس کلین
موسسه خدمات نظافتی
خشکشوئی فرش، موکت، مبلمان کفپوش ، پارکت،کاشی،موزائیک شیشه و تشک اتومبیل درمحل ۷۵۳۶۵۶ـ ۷۵۴۴۹۳

خشکشوئی مبلمان‌اطلس یك دست ۵۰ تومان تلفن ۹۷۵۴۳۰

کلین سرویس
اولین موسسه خشکشوئی مبلمان فرش‌موکت‌بادستگاه‌تلفن۹۵۲۵۴۶

تعمیروشستشوی پرده کرکره
تلفن ۹۷۲۲۵۷

قالیشوئی رضوان ۳۵۲۶۸۷
آ- ۲۷۰۸۲

کارخانه قالیشوئی
زمرد ۶۶۳۸۰۳

کلین سرویس پاکزا
خشکشوئی مبلمان موکت فرش پرده‌وکفپوش باآخرین‌متددرمحل
تلفن ۸۵۳۹۹۵

خشکشوئی پرده ظرف ۲۴ساعت ۷۳۵۳۰۷

قالی شوئی تاج درخدمت شما
حتما به تلفن های ۵۲۱۳۴۴ ـ ۵۳۳۲۶۲ در تماس باشید
مدت تحویل ۲۴ ساعت

تهران اکسپرس
شستشوی موکت ، مبل پرده ، تشک اتومبیل در محل
۹۶۰۷۴۴
۹۶۵۶۲۴

آمریکن سرتیفایدهم سرویس کلینیك تلفن‌های ۷۵۴۸۱۲ و۷۵۸۴۹۶

کلین ماستر
خشکشوئی مبلمان موکت‌فرش‌تشك اتومبیل پرده‌درمحل با کادرورزیده درخدمت خانواده ها ۸۳۳۷۲۷ و ۸۲۸۶۶۶

کارخانه قالیشوئی‌اطلس تلفن ۹۵۲۵۴۶ و ۹۷۵۴۳۰

خشکشوئی
مبلمان ، موکت ـ فرش، پرده وتشک اتومبیل در محل
تلفن ۷۳۱۳۷۰ ـ ۷۳۳۷۴۴

آناهیتاسرویس‌بزرگترین خشکشوئی مبلمان فرش موکت نظافت کلی ساختمان
۷۳۵۳۰۷

لیدرهوم سرویس
باتکنیک جدید خشکشوئی‌مبلمان فرش، موکت، داخل اتومبیل، نظافت‌ا کلیه ساختمان بهتر و ارزانتر انجام میشود۸۵۶۵۳۰ـ ۸۵۳۷۸۰

تعمیر تلویزیون

تعمیرگاه مجاز شماره ۱۱ شاوب لورنس
سرویس سیار فوری برای کلیه نقاط تهران و شمیرانات
تلفنهای ۶۶۷۱۷۱ ۶۶۹۵۱۴ ۴۲۷۳۳
SCHAUB-LORENZ

تلویزیون شما فوری در منزل تعمیر میشود ۲۷۴۷۷۰

تعمیرگاه مجاز شماره ۱۶ شاوب لورنس
بلاپونکت . تلفونکن . پلر
آر.تی.آی
سرویس سیار فوری
۳۱۳۲۶۲

تلویزیون فوری درمنزل تعمیر میشود ۸۲۸۳۴۷

تعمیرگاه مجاز آر.تی.آی آر.سی.ای
مخصوص شمال شرق شمیرانات
۷۶۹۶۳۰
۷۵۵۴۵۰

تعمیر همه‌نوع‌تلویزیون ونصب آنتن فوری ۷۵۱۷۲۰

تعمیر فوری همه نوع تلویزیون های لامپی و ترانزیستوری ۷۹۰۴۱۸

تعمیرگاه مجازفیلیپس، گروندیک رنگی تلفن ۹۶۰۸۳۳

آشیانه امواج
سرویس تلویزیون و نصب آنتن
۶۲۵۲۶۵
آ- ۲۸۵۷۹

تعمیروسرویس شوفاژ

شرکت تنابل
راه‌اندازی ـ سرویس ونگهداری شوفاژ ـ تهویه مطبوع‌ـ چیلر‌ـ کندانسینگ‌یونیت ـ پگنج‌یونیت برق‌وتابلو های فرمان
تلفن ۸۴۱۶۳۶

نصب‌و تعمیر‌ـنگهداری شبانه‌روزی شوفاژ ۷۹۳۸۹۷

تاپ دیوترم شوفاژ
نگهداری و تعمیرات شوفاژ فوری‌نصب‌تهویه مطبوع و موتور خانه لوله کشی سرد و گرم برق و نصب سرویس در تمام نقاط تلفن ۷۶۴۴۰۳ و۷۶۸۸۲۶

طرح ، نصب ، تعمیرات ونگهداری شوفاژ،تهویه
شبانه روزی
۸۹۱۷۴۸
۸۹۴۱۵۱

سرویس و نگهداری شوفاژ
شبانه روزی
۶۲۱۴۴۸

سازمان فنی ۱۱۰ تعمیر و سرویس شوفاژ ۷۶۰۹۹۳ ـ ۷۶۵۸۹۴ـ ۷۶۳۷۸۵ ـ ۷۵۵۷۰۹

نصب نگهداری تعمیرات شوفاژ تهویه با شرایط بهتر شرکت روفتاپ ۸۵۸۰۱۹

شبانه‌روزی
سرویس و تعمیرات
شوفاژ ـ تهویه
۸۴۱۲۴۶

تعمیرگاه‌شوفاژسرویس شبانه‌روزی ۹۲۱۷۷۰ و شب‌ها ۹۵۳۳۸۵

نصب سرویس شوفاژ بخاری ، آبگرمکن‌فوری ۳۱۸۴۱۴

ام‌ـای ـ سی
نصب و سرویس و نگهداری شوفاژ و تهویه مطبوع دراسرع وقت تلفن ۳۰۵۳۲۳

شرکت آناژتکنیك
سرویس و نصب شوفاژ وتهویه وسردخانه تلفن ۷۶۲۶۴۲

نیازمندیهای اطلاعات

برای دادن آگهی تلفنی باشماره‌های ذیل تماس حاصل فرمائید

تلفنهای: ۳۱۱۲۲۷-۳۱۱۲۲۶

سرویس و نگهداری شوفاژ
فوری ۷۹۶۱۰۳

نصب شوفاژ گازسوز
۷۵۸۶۷۹

الکترو پطروسیان
سرویس و نصب شوفاژ وتهویه
تلفن ۷۶۴۱۳۹ ـ ۷۶۴۳۷۸

راهنمای سرویس
ارت
درسراسرکشور
۹۶۲۰۴۵
ازساعت ۷½ صبح تا ۷½ بعدازظهر

تعمیروسرویس یخچال

تعمیرگاه یخچال وازگن
تعمیرات یخچال فریزر
وشوفاژ فوری ۸۴۶۷۹۳

تعمیرات انواع یخچال
۷۳۹۲۸۵ و ۷۳۰۰۶۷

تعمیروسرویس لوازم منزل

تعمیرلباس شوئی وظرف
شوئی فوری ۹۲۵۶۴۷

تعمیر لباسشوئی فوری
۷۶۴۰۳۰

سرویس بخاری آبگرمکن
لوله‌بازکنی ۷۵۵۷۰۹

تعمیرات چراغ گاز و
آبگرمکن گازی تعمیرگاه
داریوش تلفن ۶۴۷۵۳۰

تعمیر بخاری سرویس
۹۳۶۲۴۱ آبگرمکن ۶۲۸۰۴۷
امداد سرویس

تاپ دیوترم
نصب و تعمیرات آبگرمکن ـ
۷۶۴۴۰۳

لوله‌کشی گاز

لوله‌کشی گاز
دراسرع وقت با تائید شرکت
ملی گاز شرکت مهندسی برنز
تلفن ۹۷۰۸۴۶

لوله‌کشی گاز با تائید
شرکت ملی گاز
هومیکو تلفن ۷۵۵۶۹۱

لوله‌کشی گاز با تائید
شرکت ملی گازمهندسی
هژیر ۹۲۸۹۷۶

لوله‌کشی گاز با تائید
شرکت ملی گاز تلفن
۹۲۴۳۸۰ـ ۹۲۱۵۵۲

لوله بازکنی

لوله بازکنی ولوله‌کشی
مقدم ۹۲۵۳۷۴

لوله بازکنی ولوله‌کشی
روزولت ۶۴۷۱۴۳

لوله بازکنی فقط ۲۵ تومان
فوری یکساعته ۷۶۵۲۴۴

لوله بازکنی روزولت
۳۶۰۴۳۹

لوله بازکنی لوله‌کشی
تشخیص محل ترکیدگی لوله بادستگاه الکترونیک
۶۲۸۰۴۷ ۹۳۶۲۴۱
امداد سرویس

لوله بازکنی یکساعته
۹۲۴۳۸۰

سازمان فنی ۱۱۰
رفع گرفتگی هر نوع
لوله با دستگاه الکتریکی
۷۶۰۹۹۳ و ۷۶۳۷۸۵ و
۷۶۵۸۹۴

لوله بازکنی فوری
سعدی ۳۵۵۴۷۳

لوله باز کنی فوری
۹۲۱۵۵۲

لوله باز کنی فوری
۷۵۰۲۴۴

لوله بازکنی و لوله‌کشی
نوین ۶۵۰۵۴۴

باز کردن فاضلاب فقط
۲۵ تومان تلفن ۷۶۸۸۲۶

تخلیه چاه

تخلیه چاه
تعمیرچاه ولوله‌بازکنی فوری‌هما
۵۴۶۴۱۶

تخلیه چاه
۵۳۱۵۵۰

لوله بازکنی ۲۵شهریور
۳۵۴۸۸۳

تخلیه چاه
توالت با دستگاه مکنده
۵۴۹۹۶۹

تخلیه چاه
و لوله‌بازکنی
۹۵۳۸۶۸
شرکت سیاد

نشت‌یابی اتحاد
محل ترکیدگی لوله های سردو
گرم بادستگاه الکترونیکی ـ
۹۴۱۷۲۸

تخلیه چاه کاوه
باپمپ مخصوص لجن‌کش ـ
۹۷۴۷۲۹
۱ـ۲۰ آـ ۹۵۴۷

تخلیه و حفر چاه
ولوله بازکنی
۹۲۹۳۲۰
متر مکعب ۱۵ تومان

فروش شیشه

پخش شیشه خیام
فروشنده انواع شیشه های
ساختمانی خارجی وایرانی از
یک میلیمترالی ۲۰ میلیمتر کلی و
جزئی بقیمت تجارتی ۵۲۷۵۶۰
۵۳۸۸۸۴

شیشه فروشی رجبی
ایزنهاور مقابل سه‌راه‌اذربایجان
۹۷۸۸۶۱ ۹۵۵۱۳۷

آگهیهای متفرقه

پخش مفتول‌آلات
اصفهانی
فروشنده لوازمات ـ
ساختمانی و تولیدکننده
انواع طور های سیمی و
پرسی. بوذرجمهری مقابل
اتو شهپر تلفن ۵۳۴۷۶۸

فروشگاه سپهرین
فروشنده آهن‌آلات، لوازم
ساختمانی و بهداشتی.
خیابان بوذرجمهری جنب
سرای شمس تلفن
۵۲۸۷۵۰

کرکره چوبی
میشلر MISCHLER
سرما، گرما و نور از کرکره چوبی میشلر
عبور نمیکند
پارکت BW
نمایشگاه: شاهرضا کوچه فتوحی
۸۲۹۳۹۰-۸۲۴۳۰۷
۸۲۴۸۷۰-۸۲۹۵۹۶

جهان پیما
تریلی کمرشکن ۷محور و ۱۱محور
جرثقیل ۲۰ تنی ، ۳۰تنی، ۱۰
تنی بادکل ۴۰ متری
سه راه آذری بطرف
فرودگاه تلفن ۹۵۲۲۱۱
و ۹۵۴۰۹۸
۱ـ۴ آـ ۹۵۶۱

توجه توجه
ماهی های قرمز حوض و
استخر شما را خریداریم
۶۳۴۵۴۹

تخفیف کالای گمرکی
با استفاده از کارت
بازرگانی ما تلفن ۸۴۱۹۷۸

کاباره

باکارا
پیشرو کاباره‌های ایران
همه شب مجموعه‌ای از
برنامه های خارجی و
ایرانی را برای شما
انتخاب کرده است تلفن
های رزرو
۶۲۸۲۰۸ ـ ۶۲۵۱۷۷

شکوفه نو
یکی از چهار کاباره
بزرگ جهان
بهترین برنامه های
ایرانی و خارجی را همه
شب تقدیم میکند .
تلفن های رزرو
۵۴۴۰۴۴ ـ ۵۴۳۰۳۳

وام با چك فوری
۷۵۴۴۹۲

مرکز داد و ستد پول
۸۴۹۱۸۴

دوست من
به شما در مقابل
چك ، اتومبیل ،
تلفن ومازاد ملك
در صورتی که در گرو
باشد فورا پول تقدیم
میکنیم
۶۴۲۲۲۷

وام ارزان
درمقابل اتومبیل
تلفن و ملك
فرح شمالی
۸۵۹۵۰۶

پول باسود عادله ۶۴۴۳۴۱
۱ـ۴ آـ ۲۸۳۳۰

وام درمقابل ملک، تلفن، فرش
و قبض بانک کارگشائی ۴۴۹۸۱

خانه پول ـ فرح شمالی مرکز
معاملات پول تهران ۸۴۸۳۸۸

وام فوری باتومبیل تلفن
فرش جواهر ۲۳۲۵۲۰

پول شرطی
در مقابل چك کارمندی
اتومبیل و ملك فوری
تلفن ۸۵۹۹۶۳

پول شرطی فوری جهت
خانه و مستغلات
۸۳۰۸۳۵

پول ارزان فوری
۸۲۲۶۵۹

وام درمقابل چك کارمندی
۶۴۶۴۵۵

پول شرطی موجود
رستگار تلفن ۹۲۷۳۰۰

وام درمقابل چك کارمندی
۶۶۳۳۳۱

پول فوری باسودبانکی
مقابل خانه تلفن
۹۲۸۴۶۵

مورد نیاز
پول شرطی نیازمندیم ۸۲۲۶۵۹

پول در مقابل ملك وغیره
نیازمندیم. تلفن ۶۳۹۱۷۱

پول شرطی مقابل خانه
مستغلات فورا نیاز
۹۲۰۸۲۹

وام بهر طریق
تلفن ۹۳۱۷۳۱ـ۹۳۱۷۲۱

پول در مقابل مبیع
ارزنده نیازمندیم
۸۵۹۹۶۳

قبوض

خرید اوراق قرضه دولتی
و قبوض مرحله سوم و
قبوض شهرداری
۶۴۵۹۵۷

معاملات تلفن

فروش
فروش تلفن ۵۲۳۰۳۰

تخلیه کامل هرنوع چاه فوری
شرکت سالجو (امداد سرویس) ۹۳۶۲۴۱-۶۲۸۰۴۷

تخلیه چاه فاضلاب
تخلیه چاه فاضلاب و توالت و سپتك تانك و
فوسپتیك و حفر چاه با دستگاه موتوری شرکت
ایران شوشتر ۸۲۹۵۵۶ـ ۸۳۰۷۲۲

خرید
خرید تلفن ۵۳۳۰۳۰

قبوض مرحله سوم
اصلاحات ارضی وقرضه
های دولتی راخریداریم
تلفن ۶۶۴۶۱۸ و ۶۶۶۲۶۳
و ۶۶۰۲۰۰

گمشده

از یابنده گواهی لیسانس موقت
روانشناسی اینجانب ناهیدمقاره
عابد تقاضا میشود به آدرس:
گلوبندک ـ ساختمان توسل ۲۳
یابه تلفن ۵۲۲۹۴۵ اطلاع فرمایند
مژدگانی بگیرند .
۱ـ۳ آـ ۱۸۳۹۵

قابل توجه
اهالی
خیابان
اقبال
بما کمك کنید و
مژدگانی دریافت
نمائید
تعداد ۵ فقره چك بانك
ملی شعبه ژاله بمبلغ
۱۵۰۰ تومان به شماره
حساب ۶۵۰۳۶ و دو
فقره چك بانك پارس
شعبه سازمان ورزشی
تاج یکی بمبلغ ۳۰۰۰
تومان آقای غلامی ودیگری
بمبلغ ۹۵۰۰ تومان بنام
آقای سلطانی و یك فقره
۵۰۰ تومانی بانك ملی
شعبه امین‌الدوله و سه
فقره چك ۲۰۰۰ تومانی
از بانك ملی و یك فقره
چك ۴۰۰۰ تومانی بانك
پارس و یك فقره چك
۴۵۰۰ تومانی و سه
قطعه سفته ۱۵۰۰ تومانی
و یك سفته هزار تومانی
در تاریخ ۲۸ر۱۱ر۵۴ در
مسجدباب‌الحوائج خیابان
اقبال مفقود گردیده واز
درجه اعتبار ساقط می
باشد از یابنده خواهشمند
است با تلفن ۳۴۱۴۷۷
حاج عباس سلطانی تماس
حاصل فرمایند .

سند مالکیت خانه بابنچاق وجواز
خانه و دوعدد فیش بانك ملی
ناحیه ۵ ودوعدد رسید قبض
بنام عبدالله مایلی مفقودگردیده
از درجه اعتبار ساقط است از
یابنده تقاضا دارم به تلفن ـ
۳۰۱۰۱۱ با آقای بختیاررحمانی
اطلاع داده ومژدگانی دریافت
دارند .
آـ ۹۵۶۹

یکبرگ چك شماره ۳۳۴۹۲۳
بمبلغ سی هزار ریال در وجه
حامل از حساب شماره ۱۴۵
بانك عمران شعبه جی بسررسید
۱ر۱۲ر۵۴ مفقود شده وازدرجه
اعتبار ساقط است .
عباس ابراهیمی

گذرنامه شماره ۱۳۷۳۴۲۴ و
شناسنامه شماره ۸۶۸۰ ودیپلم
و مدارك تحصیلی اینجانب
پیمان امینی خراسانی در تاریخ
دهم بهمن ماه ۱۳۵۴ درفرودگاه
مهرآباد گم شده‌ازیابنده محترم
خواهشمند است به‌آدرس خیابان
آیزنهاور جمشیدآباد شمالی کوی
زند پلاك ۳۶ طبقه سوم یاتلفن
۹۳۱۳۲۰ مراجعه کرده وعلاوه
برخوشحالی من مبلغ ۱۰۰۰۰
ریال مژدگانی دریافت دارد.
توضیحا : هرگاه کسی با این
گذرنامه و مدارك و شناسنامه
هرگونه سوء استفاده واقدامی
بکند از درجه اعتبار ساقط
است .
آـ ۲۸۷۲۱

پیدا شد
مبلغی وجه نقددرخیابان کریمخان چهارراه ویلا پیداشده ۵الی۸
بعدازظهر ۳۱۵۹۱۴ آـ ۱۸۹۷۳

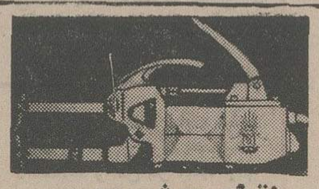

نقطه جوش (جی)
کوچك با قدرت فوق‌العاده که میتواند ورق
۲×۲ میلیمتری و یك میله ۱۰×۱۰ راجوش
نماید . نماینده فروش تهران ابزار ماشین ـ
خیابان سپه ـ مقابل پست خانه تلفن ۳۰۲۲۱۵

اطلاعیه
یك دستگاه کارواش کمپلت که در هرساعت
اتوماتیك ۶ دستگاه اتومبیل را درمحلی به‌ابعاد
۵متر در ۷ متر بدون کارگر با مصرف یك ـ
کیلووات برق و ۹۰ لیتر آب ۳بار شسته ویك
بار خشك مینماید موجوددرنمایشگاه بین‌المللی
تهران بفروش میرسد تلفن ۶۴۴۷۲۷ یا ۶۴۱۵۹۴
آقای محسن مالکی صبح‌ها ۸ تا ۱ بعدازظهر ۴ تا
۸ بعداز ظهر مراجعه فرمایند .

قابل توجه اهالی محترم تهران و
شهرستانها صاحبان زمین
خانمها و آقایان شما که بعللی نمیتوانید
ساختمان سازی کنید یك شرکت ساختمانی با
طرح و نقشه مورد تایید شما و بهترین اسلوب
مهندسی با شرایط زیر ساختمان سازی میکند
الف ـ کسری وجه ساختمان شما بهر مقدار
که باشد از طرف شرکت پرداخت میشود وبه
صورت اقساط سالیانه با سود بانکی دریافت
میگردد.
ب ـ از آن عده صاحبانیکه زمین بهر مقدار
موجود دارند جهت احداث ساختمان این شرکت
تسهیلاتی در نظر گرفته که‌علاقمندان میتوانند
استفاده نمایند .لطفا برای کسب اطلاعات بیشتر
به آدرس پهلوی چهارراه شاه کوچه‌سیمرغ پلاك
۶۶ طبقه‌سوم یاتلفن ۶۶۸۳۷۴ مراجعه فرمائید

BRADLEY. GT اتومبیل

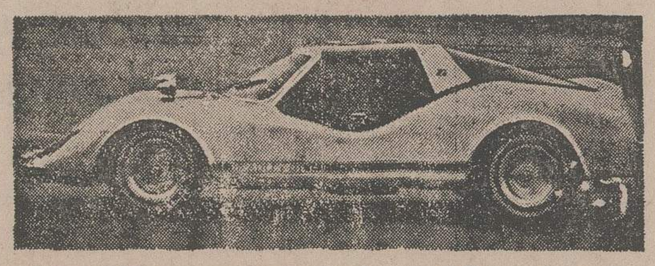

مدل ۷۶ قرمز متالیك ۴ سیلندر رادیو پخش صوت اولین اتومبیل در
اروپا و آسیا برای اطلاعات بیشتر با تلفنهای ۲۳۳۸۱۹ و ۸۲۰۸۵۰ تماس
حاصل نمائید ضمنا لوازم یدکی این اتومبیل درسراسر ایران موجوداست

حج عمره نوروزی
گروه ۱۸۰ تهران
بمدیریت سید حسن هاشمی اصل (شربیانی)
تاریخ حرکت ۲۹ اسفند تحویل سال نو در
کنار مرقد رسول اکرم و ائمه بقیع علیهم السلام
و دیدار از کشور های مصر وسوریه
تلفن دفتر ۵۴۴۹۹۹
تلفن منزل ۹۳۳۱۹۲

حج عمره نوروزی و زیارت اماکن متبرکه
بمدیریت حاج
مرتضی آقائی تبریزی
حرکت ۲۵ اسفند تلفن ۲۷۴۶۵۰ـ ۳۵۳۹۰۰

اخوان گلپایگانی
نشانی: انتهای خیابان شاهپور
پارکینك اتو توکل مرکز فروش
کامیون ولو ۱۰ تن
نیسان ۱۶۰۰
انواع اتومبیل های سنگین و
مینی بوس ـ تحویل فوری
۵۲۱۷۸۹-۵۲۰۴۷۱

شرکت تضامنی مصطفی گلپایگانی
پسران وبرادران
مینی بوس ۳۰۹ واتوبوس ۳۰۲
مرسدس بنز ایران ناسیونال
وانت دیفرنسیال بزرگ تبدیلی
بصورت مینی بوس مسافربری با ۲۱ سرنشین

دردونوع «شیشه خم وشیشه راست»

تلفنهای ۵۳۹۳۲۰-۵۲۳۱۲۵
۵۳۶۳۰۱ - ۵۲۷۹۰۰

NOTICE TO QUALIFIED JOINT FOREIGN AND IRANIAN LABOR SUBCONTRACTORS

Parsons-Jurden International Corporation, prime contractor and engineers for Sar Cheshmeh Copper Complex construction in Kerman province, is seeking qualified company for furnishing of skilled labor forces.

GENERAL CONDITIONS

* Subcontractor must be properly certified by Iranian Plan and Budget Organization.
* Capable of providing a large number (approx. 1500) of following skilled and unskilled workers beginning in April 1976 for approximately 18 months.
  1. Electricians and wiremen
  2. Pipefitters, code welders and welders.
  3. Millwright (erectors) machinery installers
  4. Instrumentation fitters and mechanics.
  5. Foremen and superintendents for each craft.
  6. Administrative staff for above.
* Subcontractor, as a joint foreign and Iranian enterprise to be responsible for managing and furnishing qualified personnel in all categories in the most efficient combination of Iranian nationals and foreign craftsmen in accordance with work and schedule demands.
* Only qualified companies need apply no later than February 29, 1976 for tender documents and craft job descriptions.

Contact:
J.W. Maddox or H. Harney
Parsons-Jurden International Corporation
7th Floor
112 Elizabeth II Boulevard
Tehran.

قابل توجه
سرمایه
داران
محترم
شرکت سهامی
سرمایه‌گذاری
(DIIA)
جهت فروش
عرضه میدارد

۱ـ ساختمان ۲۲ طبقه‌ای در یك شهر بزرك نزدیك فرانکفورت قیمت در حدود ۱۵ میلیون مارك آلمان (۲تا ۵ میلیون نقد وبقیه اقساط) درآمد فعلی ماهیانه ۷۵۰۰۰ مارك کرایه ۱۲ طبقه ، درآمد سالیانه آینده درحدود ۱ر۳ میلیون مارك
۲ـ یك سوپر مارکت بمساحت ۵۲۵ متر مربع و قیمت ۸۴۰ر۰۰۰ مارك واقع در ۵۰ کیلومتری فرانکفورت (امکان اجاره دادن نیز است) .
۳ـ خانه های مسکونی در شهر های گوناگون بقیمت ۱۲۰۰ تا ۳۰۰۰ مارك برای هر متر مربع (با تضمین اجاره)
۴ـ سرمایه گذاری در شرکتهای خصوصی در کارخانه ها تا ۴۹٪ سهام باتضمین سود سالیانه ۱۰ تا ۳۰ درصد .
لطفا برای کسب اطلاعات بیشتر با تلفن ۶۳۶۴۰۶ طبقه دوم (از ساعت ۱۵ ببعد) تماس حاصل شود.

هرایرانی یک میلیمتر زمین ورزشی دارد

مباحث موافق ومخالف وکلا درباره لایحه بودجه

محمود تقی‌زاده: بایدخادم‌راتشویق وخائن را تنبیه کرد

بدنبال صحبت۲۲ تن‌ازنمایندگان بیست و چهارمین دوره قانونگزاری مجلس شورای ملی در کلیات اولین بودجه دولت رستاخیز .در ساعت۱۸ و سی و پنج دقیقه روز پنجشنبه پیشنهاد کفالت مذاکرات باتفاق‌آرا به تصویب رسید و دنباله بررسی بودجه به جلسه بامداد روز یکشنبه موکول شد .

خلاصه‌ای از سخنان ۹ نفر نمایندگانی که در جلسات صبح و عصر روز پنجشنبه پیرامون لایحه بودجه بحث کردند در زیر آمده است

محمود تقی‌زاده

دکتر ویداداودی

دکترابراهیم چهرازی

ضیاء ابطحی فهلیانی

دکتر محمدستاری

دکتر محمدفرزان امیری

عنایت‌اله قائمی

غلامرضا هاشمی

دکتر محمد ستاری (نماینده رشت) دربحث پیرامون بودجه‌ـ پس‌از اشاره به نعمت امنیت و آسایشی که در مملکت وجود دارد ونیز تجلیل از برادران سرباز کمدر حفظ و حراست ایرانزمین فداکاری مینمایند .طی سخنانی به تنگناهای کشاورزی اشاره کرد و یادآور شد . که سعی شود حتی‌الامکان تب تند توسعه خواهی و ضعف گرائی به‌آهنگ ملایم‌ولی مطمئن‌پیشرفت های معقول مبدل گردد. ونسبت بودجه به درآمد ملی و تولید ناخالص ملی که در حال حاضر میزان آن از۸۰درصدهم متجاوز است متعادل گردد تا مسئله‌ای وجود نیاید .

ناطق خواست تعداد شهرک های ساخته شده اعلام و علت عقب افتادن طبق پیش‌بینی‌برنامه های پنجم و همچنین غیر قابل استفاده بودن تعدادی از آنها تصمیمات لازم اتخاذ گردد و هزینه عوامل تولید در تعیین قیمت محصولات کشاورزی‌معلوم وسود عادلانه برای خرید فرآورده ها پرداخت گردد . سازمان ها و حتی وزارتخانه هائی که در کار کشاورزی فعالیت مشترک دارند در یکدیگر ادغام گردد .

یك میلی متر زمین برای هر نفر

بحث دیگر دکتر ستاری در زمینه مسائل و مشکلات جوانان بود که او گفت :

هفتاد در صد جوانان ایام فراغت را بالاجبار خانه نشین هستند و بدرد «چه‌کنم چه‌کنم» گرفتار آمده‌اند از ۲ میلیون نفر بیننده تلویزیون در تهران نیم آنها راجوانان تشکیل‌میدهند و ضرورت‌دارد‌برنامه‌های‌تلویزیونی متناسب باروح ملی و میهنی باشد .

برای هر فرد ایرانی تنها یک میلی متر زمین ورزش وجود دارد و در شهر ۲۰۰ هزارنفری رشت حتی یک سالن سرپوشیده ندارد .

دانشگاه گیلان

ناطق‌ضمن اشاره‌به لزوم‌تقویت نیروی دفاعی‌کشور‌گفت‌تخصیص ۲۷درصد بودجه امور دفاعی ـ از مثبت ترین نکات بودجه‌است وبرادران سرباز باید اطمینان داشته باشند که همه ملت ایران پشتیبان و حافظ و یار ویاور آنها هستند .

قسمت دیگر از سخنان دکتر محمد ستاری نماینده رشت در خصوص تحقق آرزوی‌دیرینه مردم‌گیلان برای‌داشتن‌دانشگاه گیلان بود که ناطق ضمن بیان تاریخچه چگونگی کاروفعالیت برای تحقق این آرزو ، با سپاس از شاهنشاه آریامهر و علیاحضرت شهبانو ـ خدمات سناتور سرتیپ محمد علی صفاری را از سالیان دراز در این کار که پی‌گیری ویژه دارد قدردانی کرد و گفت در دوره گذشته آقای دکتر یوسف صمد زاده نماینده رشت تمام‌کوشش خود را در این راه مصروف داشته‌اند و من در اینجا بنام مردم گیلان و به نمایندگی از اهالی حوزه انتخابیه‌ام از سناتور محترم تیمسارصفاری‌و آقای‌دکتر یوسف صمدزاده قدردانی میکنم .

سخنان ناطق و بخصوص حق‌شناسی وی از افرادی که درراه‌آبادانی حوزه‌انتخابیه‌اش تلاش‌داشته‌اندبا تائیدنمایندگان همراه بوده است .

اگر آینده نگر باشیم

● عنایت‌اله قائمی نماینده آباده پانزدهمین سخنران‌بحث در بودجه‌سال۱۳۵۵ کل‌کشور بود که در قسمتی از سخنان خودبدنبال مقدمه‌ای در لزوم توجه به آینده نگری گفت‌تحقق آینده‌نگری در طرح و اجراء برنامه های‌مملکتی بدون‌وجود هماهنگی‌کامل بین تمام سازمان های اجرائی ممکن نیست و یکی از نمونه‌های عدم‌هماهنگی این است که قبل از آنکه‌قدرت کشش و جذب بنادر محاسبه شده باشدوقبل از آنکه سیستم حمل و نقل بررسی گردد و به تجهیزات کافی بپردازند ، قبل از آنکه سیستم توزیع مورد مداقه قرار گیرد قرارداد ها بسته شد ـ کالاها وارد بندر گردید و «سورشارژ»پرداختیم. نمونه دیگر عدم توجه کامل به دائر کردن کارخانه‌در نقاط مختلف کشور آنهم بامحاسبات کافی از جهت موقعیت اقلیمی‌ـ

پست میز نسبی وفرماندهی‌ازمرکز باید منسوخ شود

درمان معتادان نباید مجانی باشد

استعدادتولید خوراک‌کارخانه هاو علاقمندی مردم محل از نظر عرضه‌نیروی انسانی‌است. چنانچه در نقاطی کارخانه قند ایجاد شدکه مردم آماده‌گشت چغندر نبودند و آنها را تحت فشار های مختلف گذاشتند که مثلا کشت برنج را تعطیل و بجای آن چغندر کشت کنند . یا نحوه تغذیه رایگان دانش ـ آموزان که می‌بایست اجرای فرمان بزرگوارانه و پدرانه شاهنشاه بزرگ به‌کیفیتی باشد که صرف بودجه مملکت تاثیرو نتیجه مثبت و کامل را بدست دهد نه آنکه یکروز در نقطه‌ای چندین تن پسته تغذیه رایگان راازانبار‌بزرگانی محتکربیرون بکشند و یکدهه مسئولین شهر و روستای‌شهری ازشهر های مملکت بجهت تدلیس در مورد تغذیه‌دانش آموزان‌تحت تعقیب قرار گیرند .

★عنایت‌اله قائمی درسخنان خود پیرامون‌قوه همسایه‌ضمن مقدمه‌ای تحت اکنون‌مابپش از هروقت دیگری نیازمند یک دادگستری قوی،قاطع ومجهز و گسترده هستیم و متاسفانه بودجه‌ای که برای دادگستری در سال ۱۳۵۵ پیش بینی شده تامین کننده نیاز زمان نیست. چرادولت‌آمادگی خودرابرای ترمیم آن اعلام نکرده است .

علل عدم توفیق در کار کشاورزی

نماینده آباده در خصوص سیاست کشاورزی دولت نیز صحبت کرد و یادآور شدباید سیاست کشاورزی مبتنی براین باشد که‌هرچه ممکن است‌سطح کشت و ازدیاد دام در مملکت بیشتر شود و بازده بیشتر داشته باشد تا همتغذیه اساسی مردم مملکت تامین باشد و هم ارز مملکت صرف مواد مصرفی روزانه نشود . چرا اکنون‌هم گندم و هم گوشت و گوسفند از خارج خریداری و وارد کرده‌ایم ؟ بنظر من‌علل وجهات عدم توفیق به پنج عامل زیر بستگی دارد :

۱ـ عدم وجود سیاست ارشادی کامل و همه جانبه درباب نوع و میزان کشت ،

۲ـ عدم وجود تثبیت کامل یا لااقل نسبی قیمت تولیدات و فرآورده های کشاورزی .

۳ـ عدم وجود نظم بیمه‌ای نسبت به تولیدات کشاورزی و فلاحتی .

۴ـ نوعی‌مهار ضد و ستیز با روش و سبک کشاورزی معمول و متداول‌که‌این ایام کشاورزی سنتی نامیده میشود.

۵ـ عدم هماهنگی سیاست کشاورزی دولت‌درزمینه اقداماتیکه با کار کشاورزی ارتباط مستقیم‌یا لااقل جنبی‌داشته مثل بعضی از فعالیتهای سازمان منابع طبیعی یا سازمانهای مربوط دیگر .

عنایت‌الله قائمی‌دربحث‌پیراه‌ون آموزش پرورش گفت‌وزیرآموزش‌و پرورش میگوید اکثر دیپلمه‌ها چند کلمه انگلیسی نمی توانند صحبت کنند . آیااین‌سخن‌مسئول‌آموزش‌و پرورش مملکت به ناچیزی جنبه کیفی آموزش نیست ؟

ناطق یادآور شد که در زمینه تعلیمات فنی و حرفه‌ای و آموزش روستائی‌تحرک وتلاشی‌رضایتبخش نیست و نیز درزمینه‌آموزش‌عمومی رضایتبخش دیده نمیشود .

هنرجویان مدارس فنی و حرفه‌ای تاچهار سال پیش فقط دودرصد بوده است بدین معنی که از هرصدنفری که وارد دوره متوسطه میشده‌اند نودوهشت‌نفر بدبیرستانها میرفته‌اند وفقط دونفر بمدارس فنی و حرفه‌ای ـ حال آنکه امروز این رقم به ۲۳درصد افزایش یافته است .

عنایت‌الله قائمی در آخرین قسمت از سخنان مشروع خوداز توجه کامل وهمه جانبه به عظمت و شکوه هرچه بیشتر نیرو های مسلح شاهنشاهی بعنوان پاسدار استقلال وامنیت کشورقدردانی‌کرد.

هدفهای بزرك بودجه

علامرضا هاشمی میاندوآب (نماینده میاندوآب) از اهمیت‌و ارزش و اعتبارنخستین مجلس رستاخیز یاد کرد واظهار داشت نمایندگان این دوره به احتیاجات حوزه انتخابیه خود بخوبی واقف هستند ودولت هم‌باآگاهی بامکانات اجرائی خوددرصدد رفع‌احتیاجات حوزه های انتخابیه نمایندگان کوشش میکند .

ناطق گفت دربررسی گذراو چشم‌اندازی تند که‌بارقام واعداد بودجه سال ۵۵کل‌کشورمیاندازیم‌ـ ملاحظه میشود که این بودجه دارای هدفهای بزرگی است و در تمام محافل و مجالس داخلی و خارجی ـ بحث‌انگیزترین موضوع‌ـ مربوط به ارقام چشمگیر بودجه وبرنامه های وسیع دولت درسال آینده میباشد .

ناطق در قسمتی دیگر از سخنان خود گفت دولت باید با بسیج کلیه نیروهای انسانی خوددر کادر قضائی و اداری کشور ـ فساد را از ریشه قطع کند و فاسدان‌را به اشد مجازات محکوم وازمزایای انسانی محروم سازد زیرا در کشوری‌که‌رهبرش شاهنشاه‌آریامهر بتلاش و کوشش مستمر و شبانه‌ـ روزی استودر جبهه‌ی جهانی در قالب یک اندیشمند جهانی مبارزه میکند و حق ملت را میستاند ـ این خیانت است ـ ناجوانمردی است که از پول این کشور عده‌ای‌بدزدند و حق ملت را پایمال کنند.

ناطق از دولت خواست ترتیبی اتخاذ نماید که پشت میزنشینی وفرماندهی از مرکز منسوخ شود وافزود .

من در پایان نطق بودجه‌ای خود به تشریح نیازمندیهای حوزه انتخابیه خود میپردازم و توجه مخصوص دولت را به‌آن‌جلب‌میکنم . زیرا‌همانطور که درابتدای سخن‌یادآورشدم مردم‌ازنمایندگان عصررستاخیز متوقع هستند .

اگر پیش بینی لازم می‌کردند امر تغذیه رایگان مواجه باولنگاریها و بی‌بندوباریها نمیشد

تشویق خادم و تنبیه خائن

محمود تقی‌زاده منظری نماینده رشت یکی دیگر از ناطقین‌بحث در کلیات لایحه بودجه بود که‌پس از سپاسگذاری از رهبریهای خردمندانه شاهنشاه آریامهر و پیشرفتهای همه جانبه مملکت به تنگنا های آموزش و پرورش اشاره کرد و گفت افراد خادم باید تشویق شوند تا در انجام فعالیتهای خود دلگرم باشند وی گفت‌درسال آینده ۱۷۴٫۶ میلیارد ریال یعنی ۵٫۶ درصد از بودجه کل کشور بامر آموزش ازابتدائی تا پایان‌مراحل‌دانشگاهی اختصاص داده شده است و با وجودتنگناها واستقبال بیسابقه مردم رقم‌ناچیزی است .

وی گفت دستگاه آموزش و پرورش یك دستگاه انسانسازی است و اگر این دستگاه نقصی داشته باشد ممکن است درساختن انسان های مفید خلل وارد آورد ناطق سپس به امور مربوط به جوانان اشاره کردوگفت روح جوانان ایران سرشار از عشق به شاه‌و میهن است و ما باید این‌روحیه را همچنان تقویت کنیم نماینده رشت از انتشار کتاب ششم بهمن به وسیله وزارت اطلاعات‌و جهانگردی قدردانی کرد و ضمن تجلیل از این اقدام از وزارتخانه مزبور خواست تا این کتاب در اختیار کلیه دانشجویان قرار گیرد . (رئیس مجلس توضیح داد که‌این کتاب‌در‌کتابخانه های تمام‌دانشگاه ها موجود است و دانشجویان‌می‌ـ توانند ازآن استفاده کنند).

ناطق سپس به مسئله مسکن‌اشاره کردو اظهار امیدواری نمود با اقداماتیکه در دست اجرا است‌این مشکل نیز برطرف گردد .

زمین‌دولتی باقساط طویل‌المدت

دکتر ویدا داودی نماینده تهران یکی دیگر از ناطقین به بحث پیرامون وضع آموزش کشور پرداخت و با اشاره به‌پیش رفتهائی که در چند سال اخیر در زمینه آموزش و پرورش‌حاصل شده است گفت که امروز ۳۰ درصداز کارمندان دولت‌رافرهنگیان تشکیل می‌دهند و در باره‌مسائل رفاهی فرهنگیان بخصوص تامین مسکن برای معلمان دولت باید زمینهای دولتی و ملی را با قیمت نازل در اختیار آموزش و پرورش قرار دهد ـ تا با اقساط طولانی و بهره کم برای تامین مسکن‌ـ فرهنگیان به آنان واگذار شود.

ناطق همچنین خواستار شد که با قائل شدن‌مزایای خاص‌منطقه‌ای برای معلمان آنانرا به تدریس‌در نقاط مختلف مملکت تشویق و دلگرم ساخت .

ایجاد شهرك های انشگاهی

دکتر ویدا داودی که درکلیات لایحه بودجه سال۱۳۵۵ کل‌کشور به تفصیل صحبت میکرد گفت باید تعالیم مذهبی واصول اخلاقی را به جوانان آموخت .

توجه به روستا بیشتر شود

دکتر امیری نماینده بافت یاد آور این نکته گردید که باتوجه به ارقام بودجه ۳ هزار میلیارد ریالی و قیاس آن با بودجه سایر ملل‌ـمللی که‌زمانی ارقام‌بودجه‌شان زبانزد خاص‌و عام بوده وباسنجش با آمار وارقام آنزمان ما ـ موجب اعجاب وشگفتی همگی گردید .

این بودجه سال ۱۳۵۵ برای ملت ایران غرور آفرین است وبرای دیگران اعجاب انگیز، بودجه‌دولت رستاخیز بودجه‌ای‌است درخورشان مملکت و درخورشان ملت‌ایران . امید است‌با دلسوزی کامل‌نیروی اجرائی مملکت ـ آنطور که‌زیننده است عملی شود .

ناطق در قسمتی از سخنان‌خود به مسئله‌آب اشاره کرد وگفت جنوب ایران منطقه‌ای است کم آب و در این میان استان‌کرمان از همه بیشتر در مضیقه است لذا ساکنین این دیار بیشتر بدین مسئله میاندیشند

چرا وسیله‌ای نیست که از هدر رفتن این نعمت خدادداد جلوگیری بعمل آید و آنرا به صورت ذخیره درآورد تا در مواقع ضروری نه‌در مضیقه‌باشیم ونه ناگزیر از جیره‌بندی آن .

ازمهاجرت روستائیان نترسیم

دکترمحمد فرزان امیری نماینده بافت گفت وقتی در یک روستا مدرسه ساخته میشود شرط افتتاح آن معلم است که معلم‌هم باید بدانجا برود ولی آیا اندیشیدیم که‌این معلم کجا زندگی کند؟ حداقل مدرکی کمبرای یک نفر معلم در نظر میگیریم «دیپلم» است و حداکثر مدرک تحصیلی برای افراد دیگریکه بدانجامیروند دکتراست که یکنفردکتر مامور خدمت در روستا است. این‌افراد همگی در محلی که‌امکانات‌رفاهی بیشتری داشته زندگی کردند . حالا این افراد را میفرستیم بده بدون اینکه حتی‌یک اطاق داشته باشد که شب را در آن بسربرد. من در یک دهستان مشاهده‌کردم که معلمین مدرسه که چهار نفر بودند در یک اطاق روستائی زندگی میکردند آنهم با ابتدائی ترین وسیله زندگی .

ناطق گفت مارقم پنجاه وچند در صد جمعیت روستائی داریم باید این عوامل سرویس‌دهنده سرویس خدمات کشوری‌راشامل بشوند .

نماینده بافت گفت من دربودجه تقدیمی ـ درسرفصل خانه‌سازی فصلی را نمی‌بینم .

صنعت و کشاورزی باهم :

مهندس ضیاء ابطحی نماینده شیراز در بحث پیرامون بودجه سخنان خود را به کشاورزی و عمران‌ونوسازی روستاها اختصاص داد وطی سخنان مشروحی گفت بنظر من در امر دامپروری و دامداری ـ شایسته است به‌کلیه افرادی که بکشاورزی و دامپروری اشتغال دارند وامهای طویل‌المدت‌با بهره عادلانه بدون اخذ وثیقه داده شود تا قادر باشند با علاقه‌مندی ودلگرمی کار کنند ودرنتیجه محصولات و دامهای مرغوب و فراوان‌ببازار عرضه نمایند . ضمنا همانقدر که کشور ما بطرف‌صنعتی شدن گام برمیدارد ورشد می‌یابد ـ همینطور هم باید کشاورزی بجائی برسد که قادر باشد از صنعت حمایت کند زیرا صنعت وکشاورزی لازم وملزوم یکدیگرند .

مهندس ضیاء ابطحی ازاهمیت احداث راههای فرعی وراههای روستائی به تفصیل سخن گفت و یادآور شد اگر بخش‌ها وروستا های ما راه نداشته باشند تامین خدمات برای روستائیان مشکل و گاهی غیر ممکن میشود .

نماینده بافت افزود ازمهاجرت روستائیان نترسیم وروستائی رااز شهری جدا نسازیم و نخواهیم که جلوی مهاجرت‌روستائیان رابگیرند بلکه کاری کنیم که‌فاصله شهر و روستا از بین برود چه‌زندگی‌بهتر برای همه .

اکثر دیپلمه‌ها حتی نمیتوانند چند کلمه انگلیسی صحبت کنند

وزارت بازرگانی
شرکت سهامی نمایشگاههای بین‌المللی ایران

اطلاعیه

تشکیل نمایشگاه بین‌المللی تکنولوژی مدرن

شرکت‌سهامی نمایشگاههای بین‌المللی ایران برگزاری اولین نمایشگاه بین‌المللی تکنولوژی مدرن‌ازتاریخ۱۸الی۱۵ اردیبهشت ۱۳۵۵ با شرکت کشور های مختلف جهان در محل نمایشگاهها رابه اطلاع عموم می رساند :

بدینوسیله از کلیه صاحبان صنایع ،موسسات و شرکتهائی که مایل‌بشرکت‌در این نمایشگاه میباشند دعوت میشود‌حداکثر تا تاریخ ۲۵ اسفند ماه سال جاری برای کسب اطلاعات بیشتر و ثبت نام‌همه‌روزه در ساعات اداری با مدیریت‌نمایشگاه های داخلی و یا تلفن۲۹۹۲۱۱ تماس‌حاصل نمایند.

شرکت سهامی نمایشگاه های بین‌المللی‌ایران

اطلاعیه جامعه داروسازان ایران
داروسازان سراسر ایران توجه فرمایند.

مجمع عمومی عادی نوبت دوم ومجمع عمومی فوق‌العاده نوبت اول روز جمعه ۱۲ر۸ر۵۴ ساعت ۳بعداز ظهر درسالن تالار کوروش خیابان ایران نوین شماره۲۱۵ تشکیل‌میگردد. برنامه مجمع عمومی عادی بشرحی که قبلا کرارا اعلام شده و تجدیددعوت بعلت عدم حصول‌اکثریت درتاریخ۱۷ر۱۱ر۵۴ میباشد. برنامه مجمع عمومی فوق‌العاده تغییر پاره‌ای از مواد اساسنامه است برای ورود در دستور مجمع عمومی عادی حضور هرتعداد از اعضای جامعه کافیست و برای مجمع عمومی فوق‌العاده حضور دوسوم اعضای رسمی جامعه ضروریست . از شما دعوت میکند در جلسه شرکت فرمائید .

هیئت مدیره جامعه داروسازان ایران

از کاندیداهای عضویت هیئت مدیره تمنی دارد تا دوشنبه ۴اسفند تمایل خود را بانتخاب شدن بمدیر جامعه دارو سازان ایران اطلاع دهند .

۲ـ۲ آ ـ ۴۶۳۱۸

رهسپاران راستین شعر امروز افغانستان

شعر معاصر افغانستان

درشماره پیش مقاله‌یی بقلم محمد عاقل بیرنگ کوهدامنی دانشجوی افغانی مقیم ایران خواندید.
دران یادداشت، او به شاعران متحجر افغانستان پرداخته و سخت به آنها تاخته بود.
دراین شماره، نمونه هائی از شعر زنده و پویای افغانستان را برگزیده که به اعتقاد اقای کوهدامنی، سرایندگان. این اشعار، رهسپاران راستین شعر معاصر افغانستان هستند. درپاره‌یی از این اشعار، به تجربه های مشترکی بین شاعران دوملت ایران و افغانستان برمیخوریم که از حدشباهتهای لفظی درمیگذرد. نمونه هارا بخوانیم.

غروب گورستان

دربس تپه ها فرومیرفت
افتاب بریده رنگ خزان
وایسین پرتو غم انگیزش
پهن میشد به شهر خاموشان

***

پیش یک گورخاکی و ویران
پهلوی قبری های مرمرپوش
درفروغ غروب خون الود
پیرمردی نشسته بود خموش

***

کهنه دستار پاره پاره او
روی دوشش فتاده بود از سر
موی اشفته و سپیدش را
جنگ می زد نسیم بازیگر

***

چشم او خیره مانده بود به گور
از پس ابروان انبوهش
از نگاه حزین او می ریخت
راز تاریک و گنگ اندوهش

***

نگهش از فرازگور خراب
سوی الواح مرمرین لغزید
صیقلی سنگها که زیر شفق
همچوالماس سرخ می رخشید

***

زهر خندی دوید روی لبش
وانگهی کرد سوی شهرنگاه
وندران، کاخهای مرمردید
پهلوی کلبه های تاروسیاه

«محمود فارانی»

همرهان

همرهان! ای همرهان راه پرخون حیات
بحر طوفانی است آخر، ناخدای عشق کو
آسمان تاریک وره پربیم و طوفان بی امان
مغزهابی شور
ودلهابی تلاش جستجو
ژاله چون رگبار مرگ
برق خرمن سوزجان ورعد چون خشمیده پیل سهمگین و کینه جو
موج ها، کوه غضب
گردابها، دام بلا
آسمان غوغاگر فریاد ها
زندگی چون مرده باغ بی گل و بی رنگ و بو
ناخدا خاموش
راه دشوار.

سلیمان لایق

خنده‌ای درگریه

گریستم، گریستم
تمام شب گریستم.
که کام جانم از عنایتی مگر رواشود
عبارتی بگوشم آمد از میان خنده های مادرم:
ـ جوینه همتی رفیق راه کن
که گریه شبانه کار مردنیست.

ناصرامیری ـ الف پاکدل

دشت خاوران

یاران! سپیده سرزده از دشت خاوران
چشم انتظار ما و شمایند دیگران
خندیده آفتاب صفا بخش بی زوال
برباد باد هستی این دیرباوران

***

برجان رخنه و بیداد میکنداین تلخی و سیاهی واندوه بیکران
ازبسکه روزگار زمستان درازشد
یخ بسته آسمان و فرومرده اختران

***

خیزیم و تابه خانه‌ی خورشید ره بریم
همراه ماصداقت دست دلاوران
این باغسار غمزده را گلفشان کنیم
بسیار شدوزیدن باد خزان بران
نایدبه سالها و مخواهید این حدیث
پرواز یک عقاب زخیل کبوتران

م. عاقل بیرنگ کوهدامنی

حماسه شعر

گفتی سعری برایم بگوکه مضمونش (من) باسم
وحونان آهنگی شاد مرا ازخود تهی کند
توبه حه می اندیشی؟
شاید
هنگامیکه به سفره‌ی زرین ذهن خویش می نگری
به بشقابی اشک (۱) که هوسانه است
وتوانرا دوست داری
واما شعر،
حماسه‌ی دیگر دارد
که فریاد زمان شکافش را ندایی جنین است
«من بشقاب اشک نیستم که بتوانی هوسانه،
تعارفم کنی.»
اگر جنین باشد آنگاه از دیگران
که هوس هوسانه راه گلوی شان را به تنگی نمی فشرد
ونیاز پیکار هایی اند
جدا خواهم ماند
واین مصیبت است عزیزم.
شعر حماسه‌ی دگر دارد.
به بالای سرت نگاه کن
آنجا خورشید به سخاوتمندی بیداد میدرخشد
وخورشید واقعیت است
که نمیتوان انکارش کرد
اگر بتوان جشم گشود
اگر بتوان سیاهی را درروشنی ها
[illegible] را درسیاهی ها دید
خورسید را وحقیقت را وحماسه را میتوان شناخت
من ترا شناختم
جنانکه شب را
فریادهای رهایی همه حماسه های شعرانه
حماسه های «مایند»
بامن از «من» سخن مگو
من اگر به مانیاندیشم جه شاعر پوچی خواهم بود
به پوچی آن شاعر پاچه مثلث
که هنگام عبور از کوچه فقرزده شهر گامهایش را به چالاکی می کشد و تفی برزمین می افکند.
دستمال سپیدی را برسیاهی دماغش می فشارد
و بخنده‌ی مهربان کودکان...
با چشمی خشم الوده
پاسخی شاعرانه میگوید.
جرا که کوچه و کودک هردوکثیف اند
وشهر نو (۲) زیبا
اوبه (من) خود می نگرد
ومردمان دیگری
گناهکاران اصلاح ناپذیراند
واینهم حماسه ایست عزیزم
حماسه را باید شناختن
وحماسه شعر را نیز
جرا که قرن ماقرن حماسه هاست.

(۱) نوعی غذای اشرافی در افغانستان

(۲) جایی اشراف نشین درکابل
عقاب از او جهافریاد
میدارد
چنین گفتند درافسانه های باستان افسانه آرایان
که بابل این ابرشهر، این سپیدارکهن درجنگل تاریخ
جوشد برسرزمین های دگرچیره
گل آرزم برشاخ روان پژمرد سالاران بابل را
وهر یک خویشتن را ایزدی پنداشت
غرور شهروندان نیز از آیین سالاران فزونی یافت
خدا شد خشمگین زین نابکاری ها
سزایی داد ایشان را شگفتی زا
که از آن پس ندانستند
زیان یکدگر آنان
یکی را گردرودی گرم برلب
بگوش دیگران دشنام می آید
به بابلشهر زان پس ابرکین گسترده دامان بود
زبان ها دردهان ها چون زبان گرزه ماران بود
روانها زهر خشم وکینه را آکنده انبان بود
جبین هاسوی هم از کینه آژنگین
سرود مهرخاموش و خروشی خشم آهنگین
دگر درباغ دلها جزگیاه هرزه‌ی نفرین نمی رویید
سخن از چنگ و دندان بودو هرواژه به زهر آلود پیکان بود
کنون ای همنوردان، همنوردان بشاخ کینه ها پیچیده پیچک وار
مگر ما نیستیم آن بابلی سرگشتگان
کز خشم و کین ناروا، این میوه های تلخ خامی پندار
ستیزاینم با هم چون زبان هم نمیدانیم
چه نادان همسرایانیم
روان ها شیشه هایی از شرنگ رنج
آکنده سخن ها سبزه هایی خاکسود از سردی پائیز
ودلها چون تهی گهواره های کودک امید
چوچاووشان جادوروی برشب پشت برخورشید
به کاجستان ماگرآتش افکندند
به پاد آوای فریاد گیاهان کزغریو بادهای هرزه خوان برخاست
سترون نیست خاک این جاودانی چشمه‌ی زایا
نخواهد بود این زنگار برآئینه ها پایا
اگر درباغ دلها جزگیاه هرزه‌ی نفرین نمی روید
نپندارید این فرجام رویش هاست
که هرفرجام آغاز است وره تابیکران باز است
اگر رهوار از ره خسته‌ی پندار جز بیراه، جزتکرار راهی را نمی پوید
چراآئینه‌ی اندوه باید بود؟
غریوا رود باید شد
شکیبا کوه باید بود
زبونی تکدرخت ناتوان را باد
غروربارورراجنگل انبوه باید بود
عقاب از اوجها فریاد میدارد
افقها ناکرانمند است
زباروی سیاه شهر شب پروازباید کرد
مبادااین مرغ آتشبال زرین گام
که دارد لحظه های زندگانی نام
زلرزان شاخه‌ی عمر پسنج ماکند پرواز
مبادا چون گل خشکیده بگذارند مارا درمیان برگ های دفتر تاریخ
مبادا برفروزان آتشی کزهیمه‌ی پاک روان مابود روشن
فتد خاکسترتاریخ
که گرخاموش شد این تابناک آتش نباشد واژه‌ی امیدرا ارش
شبستان گسستن را اگر از چلچراغ بازپیوستن فروغی بود
زخون خویشتن این شبنم برگ گل هستی
نگین سرخ بنشانیم برانگشترتاریخ.

موسیقی

«جوزپه آندا» نوازنده ماندولین :

تنبور خراسانی، پدرخوانده ماندولین

«خوشحالم که سرانجام به کشور ماندولین آمدم جائی که ماندولین در آن تولد یافت به کمال رسید و سراسر جهان را پیمود.»

«جوزپه آندا» تکنواز ماندولین که شهرت بین‌المللی دارد سخنش را درباره ماندولین چنین آغاز کرد.

جوزپه آندا که اکنون میهمان تالار رودکی است دیروز و امروز بعنوان تکنواز برنامه در ارکستر سنفونیک تهران به رهبری فرشاد سنجری شرکت داشت.

وی گفت: «ریشه اصلی ماندولین تنبور خراسانی است در حقیقت، ماندولین سازیست که سوابق دیرینه‌ای دارد. این ساز از قرن هشتم به بعد بصورت یک ساز کلاسیک درآمد و امروزه نیز بعنوان یک ساز محلی مورد استفاده قرار می گیرد.

از زمان فارابی نشانه های سازی بدست آمده که شکلی شبیه ماندولین امروزی داشته که آن را تنبور توراکانی یا بغدادی می نامیدند که کم کم همین شکل در سازهای دیگر منجمله تنبورترک و تنبور خارگی مورد استفاده قرار گرفت.

با ویژگیهای موجود در ماندولین چنین برمیآید که ماندولین امروزی بر اساس تنبورهای شرقی ساخته شده و توسط اعراب در زمان اشغال ایتالیای جنوبی وارد این کشور شده و از آنجا به همه اروپا راه یافته و دلیل روشن آن شباهت زیاد سازهای قدیمی شرقی با ماندولین رمی یا ناپلی امروزیست.»

«آندا» از ارکستر سنفونیک تهران نیز سخن گفت: ارکستر سنفونیک تهران که من با آن کار می کنم آماده و خوب است، همینطور فرشاد سنجری رهبر جوان این برنامه.

ـ در مقایسه با چه ارکستر هائی ، ارکستر سنفونیک تهران را ارکستری خوب می دانید؟

آندا: من از جوانی رهبر ارکستر حرف میزنم که توجه و علاقه خاصی نسبت به موسیقی دارد ولی درباره‌ی ارکستر، مقایسه‌ای در کار نیست از نظر کاری که من با ارکستر دارم اینطور استنباط کرده‌ام.

ـ آیا این اعتقاد شخصی و نتیجه‌ی تحقیقات خودتان است که ماندولین یک ساز ایرانی است یا نکته‌ایست که در تاریخ موسیقی نوشته شده است؟

آندا: تحقیقات من متکی برخواندن کتاب ها و منابعی است که در این مورد وجود دارد ولی بهرحال من تا حد امکان برای یافتن ریشه و منبع حقیقی این ساز تحقیق کرده و به این نتیجه رسیده‌ام.

درباره‌ی قطعاتی که برای ماندولین نوشته شده، و همچنین درباره‌ی کوششهائی که در این زمینه بعمل آمده توضیح دهید.

آندا: اصولا آثار زیادی برای ساز ماندولین ساخته نشده است. بدلیل علاقه به این ساز، بعد از پایان جنگ دوم جهانی شروع به تحقیق در این زمینه نمودم. اولین آثاری که یافتم دو کنسرتوازویوالدی و اثری از هومل در موزه‌ی بریتانیا بود که متعلق به سال ۱۹۵۶ است و بعد از آن به چهار سونات که بتهوون برای ماندولین نوشته برخورد نمودم . باخ هم آثاری برای این ساز دارد و آثار ۱۸ آهنگساز ایتالیائی قرن هیجده را نیز در این زمینه دیده‌ام.

ـ گویا در ایتالیا ماندولین جدی گرفته نمی شود. درباره‌ی موقعیت این ساز در خارج از ایتالیا چه نظری دارید؟

آندا: تا زمانی که من در ایتالیا بطور جدی از این ساز استفاده نکرده بودم ماندولین بیشتر یک ساز فولکوریک بود. البته در حال حاضر هم این وضع کم و بیش وجود دارد اما در بعضی از کشورهای خارج از ایتالیا بخصوص ژاپن و استرالیا این ساز خیلی جدی گرفته شده و در موسیقی کلاسیک آنهاکار برد وسیعی دارد ولی در ایتالیا متاسفانه انطور که باید از این ساز استفاده نمی کنند.

ـ چطور شد که ماندولین در ایتالیا اینگونه سبک بکار گرفته شده، در حالیکه در موسیقی قدیم ایتالیا آثار کلاسیک و جدی برای این ساز نوشته‌اند؟

آندا: دلیل دلیل از بین رفتن ماندولین بعنوان ساز جدی، بوجود آمدن ارکسترهای بزرگ در موسیقی کلاسیک بود چون سازهای دیگر جای این ساز را گرفت و بطور کلی باید گفت با پیدایش سازهای بادی و پیانو که صدای بلندتری دارند سازهای ظریف چون ماندولین از میان رفته‌اند.

«ژاک دمی» کارگردان فرانسوی

«ژاک دمی» در دانشگاه

«ژاک دمی» کارگردان معروف فرانسوی دراولین روزهای اسفند به تهران میاید تا ناظربرگزاری جشنواره‌یی از آثارخود درامفی تاتر دانشکده هنرهای زیبا باشد. این جشنواره خصوصی یک هفته بطول می انجامد. روز پنجشنبه هفتم اسفندساعت ۴ بعد از ظهر ژاک دمی برای مصاحبه درتالار مولوی دانشگاه حاضرخواهد شد. شش فیلم از این سینماگر مشهورمعاصرنشان داده میشود و ساعت نمایش فیلم ۱۰ صبح و ۴ بعد از ظهرخواهد بود. شنبه دوم اسفند: فیلم لولا
یکشنبه سوم اسفند: فیلم خلیج فرشتگان
دوشنبه چهارم اسفند: فیلم چترهای شربورگ
سه شنبه پنجم اسفند: فیلم مادموازلهای روشفور
چهارشنبه ششم اسفند: فیلم مدال شاپ
شنبه نهم اسفند فیلم: مهمترین واقعه بعد از ورود انسان به ماه

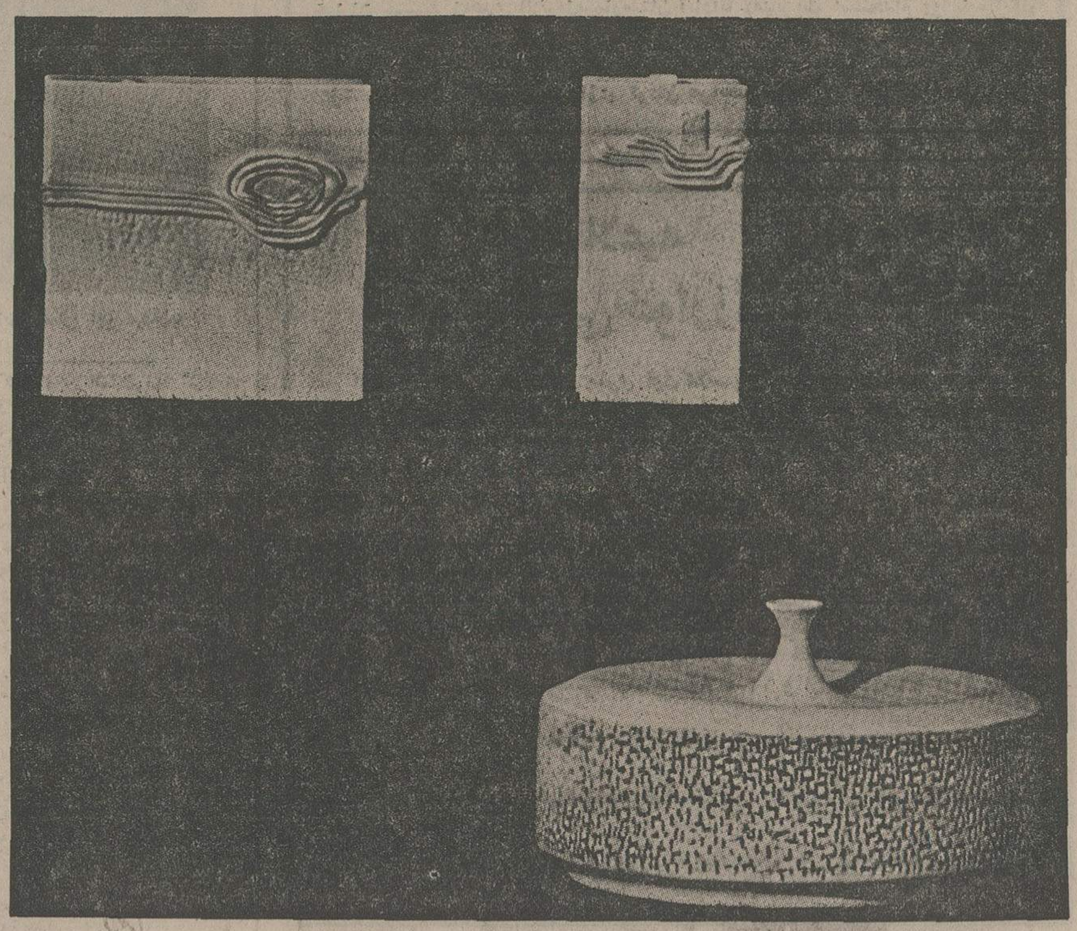

نمایشگاه آثار هنرمندان سفالینه‌ساز ترک درنگارخانه مهرشاه

دستاوردهای سرامیک سازان ترک

نمایشگاهی از آثار سرامیک حمید چولاک اوغلو و مصطفی تونجالپ هنرمند ترکیه در نگارخانه مهرشاه برپاست.

«حمید چولاک اوغلو» از سال ۱۹۵۹ بمدت پنج سال در فلورانس و در موسسه هنر سرامیک دولتی به تحصیل تکنولوژی پرداخت در خلال این مدت بدریافت مدال نقره و دیپلم مسابقه جهانی نقاشی نایل آمد در نمایشگاه جهانی سرامیک در واشنگتن در سال ۱۹۶۳ نیز بعنوان بهترین سرامیک ساز جهان شناخته و به عضویت جمعیت سرامیک سازان جهان برگزیده شد.»

مصطفی تونجالپ در سال ۱۹۶۶ در رشته سرامیک فارغ‌التحصیل شد نخستین نمایشگاه خود را در سال ۱۹۷۰ دایر نمود وی در کارخانه سرامیک سازی «جاناق قلعه» فعالیت داشته است.»

این نخستین نمایشگاه سرامیک هنرمندان ترکیه در ایران است و از نقطه نظر مواد و تکنیک برای علاقمندان این رشته جالب است.

هنرمندان ترکیه درباره کارشان می گویند: که آنها برای «پرسولند» فرمولی درست کرده‌اند که با دست صورت می گیرد و با اینحال برخی از کارهایشان بنظر قالبی میاید.

آنها معتقدند که ایران درهای هنر را بسوی دیگر کشورها گشوده است.

قتل در هلند (۱۴)

نوشته : ژرژ سیمنون

اینکانال ها «اسنیک» را به مستطیل های منظم تقسیم کرده بودند. چه کسی میدانست که این یخبندان چه موهبتی است؟ هیچکس! و بهمین جهت کوپروس وقتی به وان مالدرن، لوس و دو نفر دیگردست میداد تکرارمیکرد که:

ـ یخبندان سختی است.

متوجه شد که زن موطلائی درهمان جای دیشبش نشسته و نگاه خشن خود را به او دوخته است. چون باردوم بود که او را میدید، فکر کرد که باید سری دربرابرش خم کند.

پاهایش را بطرف اجاق دراز کرد و جف گالش هایش را بیرون کشید. وان مالدرن گفت:

ـ روزنامه ها هم درباره‌اش حرف میزنند.

ـ درباه زن من؟

ـ نه، درباره شوتر... «وکیل مشهور دادگستری. بدون اینکه کوچکترین نشانی برجای گذارد ناپدید شده است،ولی هنوز همه امیدوارند که این یک سفر ناگهانی نباشد».

کوپروس برگشت، یک نفرپشت سرش ایستاده بود: زن موطلائی بود که دلسوزانه نگاهش میکرد:

ـ شما شوهرش هستید، اینطورنیست؟

ـ شوهرچه کسی؟

وان مالدرن رویش را برگرداند، چون میترسید نتواند سکوتش را حفظ کند. فقط کوپروس حالتی عادی داشت، آنقدر عادی که باورنکردنی بود:

ـ شوهرزنی که با کورنلیوس رفته است.

با روشن کردن سیگارشروع کرد و درین حال قیافه‌اش جدی تر و با وقارتر شد. بعد به اطرافش نگاه کرد، گوئی رقیبی میجوید:

ـ نمیدانم آنچه میگوئید حقیقت دارد، یانه. همه ما کمابیش در تهدید بدبختی هستیم. ولی من تاموقعیکه مدرک نداشته باشم. درشرافت یک زن تردید نمیکنم...

چیزی نمانده بود که برایش دست بزنند. درحالیکه ناشناس آشکارا بیحوصله شده بود. او دیگرمسافرخوش پوش و بی اعتنای دیشب نبود و دررفتارو صدایش بی اصل و نسبی آشکارشده بود.

ـ حالا تا این مدرک ها پیدا شود هیچ نظری درباره محلی که ممکنست به آنجا رفته باشند، ندارید؟ اگر برنگردد، من چه میتوانم بکنم؟

آنوقت طوری به حاضران نگاه کرد که گوئی آنها را درگرفتاری خود مسئول میداند. کوپروس آه کشان گفت:

ـ باورکنید که خیلی متاسفم.

بیلیاردبازی کرد و همه این را پسندیدند، چون او را آدمی دیدند که میکوشند از دست اندوهی سخت و سنگین فرارکند. اما حقیقت این بود که به «نیل» فکر میکرد.

***

همه چیزهای دیگربی اهمیت بود. کوپروس بیماری پذیرفت، به عیادت میرفت، ساعتی را با دوستانش میگذراند، درحالیکه روزنامه «تلگراف» را میخواند، غذا میخورد و حرارت سنج ده درجه زیرصفر را نشان میداد. حتی بخودش این زحمت را نداده بود که دراطراف ویلای «شوتر» درجستجوی ردپاهای احتمالی باشد.

از پنجره اتاقش به کانال یخ زده نگاه میکرد و ملوان هائی را میدید که هرروز توده های یخ را دراطراف کشتی هایشان می شکستند. بچه ها شال گردن ها و کلاه های رنگارنگ داشتند و چکمه های کائوچوئی می پوشیدند. صدای پای عابران خیلی دور شنیده میشد، چون یخ پیاده رو ها را پوشانده بود. یک کمیسرپلیس با رفتاری بهمان سردی رئیس پلیس بدیدارش آمد. کوپروس به او یک جام شراب تعارف کرد و کمیسردفتر کوچکی راگشود تا مطالب موردنظر را یادداشت کند.

خانم کوپروس چه لباسی پوشیده بود؟ چه ساعتی از منزل بیرون رفته بود؟ مانتویش چه رنگی بود؟

دکترگفت:

ـ الان «نیل» را صدا میکنم..

این «نیل» بود که آشفته تر از او جواب داد. آنروز خیلی هیجانی بود و هنگام آوردن غذا یک بشقاب را شکست. این بدشگون بود و درحالیکه کوپروس سرغذا او را بطرف خودش میکشید، گفت:

ـ سعی کنید. جدی باشید!

موقعیکه کمیسررفته بود، بدون اینکه کوپروس صدایش کرده باشد به سالن آمده بود و گفته بود:

ـ میتوانم یک دقیقه با شما حرف بزنم، آقا؟

ـ چه میخواهی «نیل»؟

ـ میبایستی این را زودتر میگفتم.... بنظر من بهترست که شب را دراتاق شما نخوابم... بقیه ماجرا اهمیتی ندارد. ولی بالاخره می فهمند که من دررختخواب شما میخوابم.... برای خودم هم این ناراحت کننده است... همین.

ـ برای چه امروز این را بمن میگوئی؟

ـ برای اینکه! نمیدانم...

ـ چرااین را دیروز یا پریروز نگفتی؟

«نیل» شانه هایش را بالا انداخت و گفت:

ـ میخواهید راستش را بدانید؟ برای من فرقی نمیکند...

ـ پس حرف بزن!

ـ کارل راضی نیست... شما خیلی جلو رفته‌اید!.... کارل دوست من است.

ـ امروز میخواهی بدیدنش بروی؟

ـ نه؟

ـ او میداند که از چندروز پیش با من هستی؟

ـ قطعا!

ـ برای اینستکه تو نمیخواهی دیگر...

«نیل» بیحوصله شده بود:

ـ نه، نه! اصلا موضوع شما مطرح نیست. من میدانم که بیرونم نمیکنید. پس، میتوانم حرف بزنم پنج ماهست که کارل شبها اینجا میخوابد...

ـ دراین خانه؟

ـ دراتاق من...

ـ چطور میاید و میرودکه کسی او را نمی بیند؟

سرخ شد، تردید کرد، سرش را پائین انداخت و گفت:

ـ برایش یک کلید تهیه کرده بودم. شب وقتی همه خواب هستند میاید و صبح زود میرود...

ـ درین روزهای اخیرهم؟....

«نیل» با سرجواب مثبت داد. کوپروس احساس ضعف میکرد و رنگش پریده بود. یک جام شراب برای خودش ریخت؛

ـ تو هم میخواهی؟

ـ مرسی، شراب قرمز دوست ندارم.

ـ چطورمردی است؟

ـ کارل؟ یک آلمانی است، اهل «امدن»....

ـ کارش چیست؟

ـ هیچ، کار پیدا نکرده است... وقتی کسی میهمانی دارد، او را بعنوان پیشخدمت می پذیرد.

ـ میخواهی تنهایم بگذاری؟

ـ امشب آزاد هستم؟

ـ بلی.... یااینکه تا چند دقیقه دیگرجوابت را میدهم...

کناربخاری روی صندلیش نشست آباژور اتاق را غرق درنورگلی رنگی کرده بود. حتی یک تکه از اثاثیه هم نبود که براق و تمیز نباشد. ظرف های کریستال دربوفه میدرخشیدند. مس ها تلالو دل انگیزی داشتند. جعبه های سیگاردرسمت چپ بخاری روی هم چسبیده بودند و بطری شراب خالی نبود.

کوپروس نتوانست نشسته بماند، حتی چیزی نمانده بود که فریادبزند. ولی این کاررا نکرد چون تصویرخودش را درآئینه دید.

تصورنکردنی بود! تمام زندگیش را بهم میریخت. چنان باورنکردنی بود که فکر میکرد «نیل» ممکنست به او دروغ گفته باشد.

از پنجماه پیش یک مرد شبها درخانه‌اش میخوابید و هیچکس متوجه نشده بود! چنان با اطمینان خاطربه منزل او رفت و آمد میکردند که گوئی خانه خودشانست! و کوپروس تا این روزهای اخیر حتی جرئت نمیکرد به لباس مستخدمش دست بمالد!

در «ساری» قیمت تخت‌های نوروزی فقط ۵ تومان است!

۸۰ هزار زن و مرد «ساروی» چشم به راه مسافران نوروزی هستند

نخستین مسافر نوروزی ساری، سکه‌های طلا عیدی میگیرد

شهر ساری مرکز استان مازندران نقاط زیبا و دیدنی بسیار دارد. اینجا میدان مرکزی شهر ساری است. چهار خیابان اصلی این میدان به پارک ها ، گردشگاه ها، آثار تاریخی و مناظر طبیعی شهر ساری منتهی میشود ...

امسال مردم مازندران بیش از هرسال درانتظار مسافران نوروزی روزشماری میکنند. این امر ناشی از آمادگی بیش از انتظار شهر های استان مازندران بخصوص ساری برای استقبال از مسافران نوروزی است.

تاکنون کمیته رفاه مسافران نوروزی مازندران که بدستور استاندار این استان تشکیل شده چندبار تشکیل جلسه داده است. دراین جلسات برنامه های ویژه رفاه مسافران عید، از جمله راهنمائی مسافران ، تامین مسکن وبهداشت آنها ، کنترل راه‌ها و تامین مواد غذائی مورد نیاز گروه کثیر مسافران نوروزی بررسی شده است.

در حال حاضر کلیه هتل ها، متلها و مسافرخانه ها در سطح استان مازندران برای پذیرائی از مسافران نوروزی آماده شده است.

مدیر کل اطلاعات و جهانگردی مازندران در زمینه رفاه مسافران نوروزی گفت : ازطرف اداره کل آموزش وپرورش مازندران اتاق های مدارس مازندران مجهز به تختخواب میشود در اختیار مسافران نوروزی قرار میگیرد . هزینه هر تخت برای یکشب معادل پنجه ریال تعیین شده است . بنابراین مسافران نوروزی مازندران دست کم ازپرداخت هزینه سنگین برای اقامت در شهر های این منطقه معاف هستند.

مسافرانی که قصد دارند در یکی از مدارس شهر های مازندران ساکن شوند ، حتما باید پتو و ملافه باندازه کافی همراه داشته باشند.

پیشاهنگان راهنما

پیک نوروزی خبر میدهد: در مدخل هر شهر از شهر های استان مازندران یک کیوسک راهنما نصب میشود و پیشاهنگان راهنما دراین کیوسکها مستقر میشوند. پیشاهنگان بمحض مراجعه مسافران نوروزی راهنمائی آنها را به‌عهده خواهند گرفت برای اجرای این طرح گروهی ازپیشاهنگان مدارس مازندران داوطلبانه فعالیت خواهند کرد.

در ایام عید در شهر های مازندران ، بیمارستان های شیر و خورشید سرخ، خدمات درمانی و داروخانه ها بطور شبانه روزی کشیک خواهند داشت.

در مسیر راه های استان ، آمبولانس های مجهز کمک های اولیه مستقر میشود و پست های امداد ژاندارمری نیز بطور شبانه روزی کنترل عبور و مرور در جاده ها را بعهده خواهد داشت .

بدستور استاندار مازندران همه گونه پیش بینی های لازم از نظر تامین مایحتاج عمومی در سراسر استان بعمل آمده است.

در ایام نوروز ماموران اداره کل اطلاعات و جهانگردی ، بهداشت محیط زیست و راه و ترابری از اماکن عمومی هتلها، متل ها و تاسیسات رفاهی بازدید خواهند کرد و هرگونه تخلف صاحبان این اماکن متجربه صدور برگ جریمه خواهد شد.

بانک خون «شاهی» برای خون رسانی به بیماران آماده خواهد بود. برای کنترل نرخها نیز از سوی ماموران اقدامات لازم انجام میشود. در جلسه‌ای که باحضور صاحبان تاسیسات رفاهی ، مدیران هتل ها و مسافرخانه های سراسر استان مازندران و مسئولان شهری تشکیل شد وظائف صاحبان اماکن از نظر رعایت بهداشت ، اجرای نرخهای تعیین شده، مساعدت و خوش رفتاری با مسافران نوروزی گوشزد شد.

سکه های طلا

پیک نوروزی خبر میدهد : نخستین مسافر نوروزی در روز اول فروردین ماه ۱۳۵۵ بمحض ورود به شهر ساری مورداستقبال شهردار و جمعی از اهالی ساری قرار خواهدگرفت .

شهردار ساری به این مسافر خوشبخت سکه‌های پهلوی طلا عیدی خواهد داد .

حالاکه چمدان ها رابسته‌اید وقصد دارید به ساری و یادیگر شهر های استان مازندران سفر کنید این نکات رابخاطر بسپارید.

ساری یکی ازشهر های سرسبز و خرم استان مازندران است ودر ایام نوروز یك منطقه آرام ولذت بخش برای استراحت خواهد بود. ساری در دامنه شمال کوه های البرزو درفاصله ۲٤ کیلو متری دریای خزر واقع شده است ، وسعت تقریبی آن چهل کیلومتر مربع است.

طبق سرشماری سال ۱۳٤۵ـدر آنزمان ۵۸ هزار نفر در ساری ساکن بوده‌اند اما اهالی این شهر طبق برآورد های تقریبی فعلا هشتاد هزار نفر هستند و هر هشتاد هزار نفر مردم ساری امسال عید مقدم مسافران نوروزی را گرامی خواهند داشت!

مراکز درمانی ساری عبارتست از: درمانگاه شهید اقبع درخیابان رازی، تلفن ٤۰٤٤، درمانگاه شیرو خورشید سرخ واقع در خیابان پهلوی ـ تلفن ٤۲۳٦، بیمارستان پهلوی تلفن ٤۰٤۷ ، بیمارستان راه آهن خیابان رضا شاه کبیر، تلفن ٤۰٦۰ و بیمارستان گروه پزشکی .

دیدنی‌های ساری

آثار باستانی ساری فهرست‌وار بدین شرح است. بقعه امامزاده یحیی ، بقعه سید زین‌العابدین واقع در خیابان نادرشاه ، بقعه امامزاده عباس در سه کیلومتری جاده ساری ـ بهشهر، مسجدجمع ساری (بازار نرگسیه)، مسجد و قلعه‌شاعباسی (فرح‌آباد)، آرامگاه ملا مجدالدین و سلطان محمدرضا (خیابان چهارم آبان) و شاهزاده حسین (خیابان امیر مازندرانی). پارک شهناز، پارک کودك ،پارك شهرداری (ساحل فرح‌آباد)،پل تجن ، چشمه آب، گذرخان، عالیواك ، یخچه‌خواجه ، آبکسرو «غلغله‌سر » از گردشگاه های دلانگیز ساری در داخل و خارج این شهراست.

یك مهمانسرا ، سه هتل و دو مسافرخانه در ساری برای‌پذیرائی از مسافران نوروزی آماده شده است. ساری یك کتابخانه‌عمومی، چهار سینما ، شش داروخانه ، ۹ کافه رستوران ، شش گرمابه و دو پمپ بنزین دارد. بوسیله اتوبوس و قطار از راه زمین می توان به‌ساری سفرکرد. در شهر ساری ٤ تعمیرگاه نیز برای‌تعمیر و سرویس اتومبیل‌ها وجوددارد.

تلفن‌های ضروری

هر مسافر به‌خص ورود به‌مقصد مسلما نیاز به راهنمائی و حتی کمك برای‌پیداکردن محل سکوت وسایر وسائل رفاهی دارد شماره تلفن‌های مورد لزوم شما درساری ازاین قراراست درصورت بروز کوچکترین اشکالی با گرفتاری و کمبود و خدای ناکرده‌مشاهده اجحاف و گرانفروشی میتوانیدبا تلفن مورد نظر مسئولان امر را آگاه کنید.

مسئولان شهر ساری آرزودارند در ساری بهمه مسافران نوروزی خوش بگذرد .استانداری مازندران «۳ـ٤۰۰۲»، شهرداری «۲٤۰۰»، شهربانی «٤۰۲۰» ، آتش نشانی «٤٤٤٤»، ژاندارمری «٤۰۵۸» ، شیرو خورشید سرخ «٤۲۳۵»، راهنمائی ورانندگی «۲٤۸۸» و مرکز کنترل‌نرخها «٤۰۳٤ـ» شما در سفر به مازندران خوش‌بگذرد.

گلاویل مقیم بازیك

صاحب اختراع «طریقه عمل کردن اشیاء شیشه‌ای یاکاشی برای‌تحکیم خاصیت فیزیکی و یاشیمیائی آن» که درایران بشماره ۷۸۳۲ به ثبت‌رسیده بهره برداری‌از اختراع مزبور راپیشنهاد میکند. برای کسب اطلاع بیشتر به دفتر وکالت دکترحسن ستوده خیابان رشت شماره ۹۸ مراجعه فرمایند.
آ ـ ۱۸۹۵۱

بسم‌الله الرحمن الرحیم

اینجانب ادیب مسعودی که ۱٦ سال از مبلغین و رهبران فرقه ضاله‌بودم بعون‌الله‌تعالی بعداز سالها مجاهد و تحقیق بطلان مسلک این فرقه‌برمن و خانواده‌ام ثابت‌شدو بنور اسلام مهتدی‌شدم و برسالت و خاتمیت حضرت محمدصلی‌الله‌علیه‌و آله و ولایت ائمه‌طاهرین که اول آنان علی علیه‌السلام و دو از دهمین آنان محمدبن‌الحسن العسگری علیه السلام است ایمان دارم و منتظر ظهور امام‌عصر یعنی دوازدهمین امام‌شیعه اثناعشریه میباشم از همه مومنین التماس دعادارم.
ادیب‌مسعودی

نیروی دریائی شاهنشاهی

آگهی استخدام «اعزام به‌خارج»

نیروی دریائی شاهنشاهی برای تکمیل کادر درجه‌داری خود تعدادی داوطلب بامدرك قبولی سوم‌متوسطه یا «پایان دوره راهنمائی» استخدام و پس‌از موفقیت درآزمایشات جهت‌طی دوره بخارج‌ازکشور اعزام مینماید

داوطلبینی که سن آنها بین ۱۵ تا ۲۰ سال تمام می باشد می توانند همه روزه با دردست داشتن آخرین مدرك تحصیلی و اصل شناسنامه و یك قطعه عکس ٤×۳ بمعاونت پرسنلی نیروی دریائی شاهنشاهی واقع در طهران خیابان سپهبد زاهدی بالاتر ازبیمارستان آپادانا (مدیریت استخدام) و یا به‌پایگاه هاو نمایندگی های نیروی دریائی شاهنشاهی در شهرستان های بندر پهلوی خرمشهر بندرعباس بوشهر. کرمانشاه . رضائیه . اصفهان . مشهد یزد . زاهدان . کاشان. شیراز . کرمان مراجعه نمایند . م‌الف ۱۱۳٤۱

اطلاعیه گروه فرهنگی خوارزمی

گروه فرهنگی خوارزمی سری اول کلاسهای کنکور را ازشنبه دوم اسفند ماه ۱۳۵٤ در دو نوبت با شروع از ساعت ۳ و ٤۳/٤ بعداز ظهر دایر مینماید.

۱ـ کلاسهائی که در آنها منحصرا مواد کنکور عمومی تدریس میشود (دو روز در هفته و هرروز ٦جلسه) .

۲ـ کلاسهائی‌که علاوه برمواد کنکور عمومی به منظور بالا بردن سطح معدل امتحانات نهائی ششم متوسطه دروس خمسی کلاسهای ششم هم تدریس‌میشود.

(در خرداد ماه ۱۳۵۵ از کلیه‌شرکت کنندگان دراین تلاسها امتحانی به‌روش کنکور عمومی به عمل خواهد آمد که‌نتیجه آن وسیله ماشینهای کامپیوتر تصحیح وبطور کتبی به‌امتحان دهندگان اطلاع داده خواهد شد.)

برای کسب اطلاع بیشتر ازساعت ۸½ تا ۱۲ و از ساعت ۱٦ تا ۲۰ به‌تلفن ٦٤۰۸۸٤ مراجعه شود.

نام‌نویسی داوطلبان از ساعت ۱٦ تا ۲۰ هرروز درواحد های زیر بعمل می‌آید:

۱ـ واحد شماره(۱)ـ خیابان‌شاهرضا ـ خیابان دانشگاه ـ دبیرستان شماره۱ خوارزمی ٦٤۳۱۸۰

۲ـ واحد شماره (۲)ـ خیابان شاه‌آباد ـ بهارستان ـ دبیرستان شماره ۲ خوارزمی ۳۱۸٦۳۳ ۲ـ۲

آگهی از شرکت مخابرات ایران

بمنظور گسترش و فراهم آوردن امکانات بیشتر برای واگذاری شماره های جدید قسمتی از کابل های منطقه زیر مربوط بمرکز تلفن کریم خان زند (تعویض شماره ٦٤ و٦٦ به ۸۹) بعلت ضرورت فنی از تاریخ ۹ر۱۲ر٥٤ برگردان میشود و ناگزیر اختلالاتی در ارتباط تلفنی مشترکان محترم روی خواهد داد شماره های جدید قبلا باطلاع مشترکان گرامی رسیده و در اختیار قسمت اطلاعات (۱۱۸) نیز گذاشته خواهد شد .

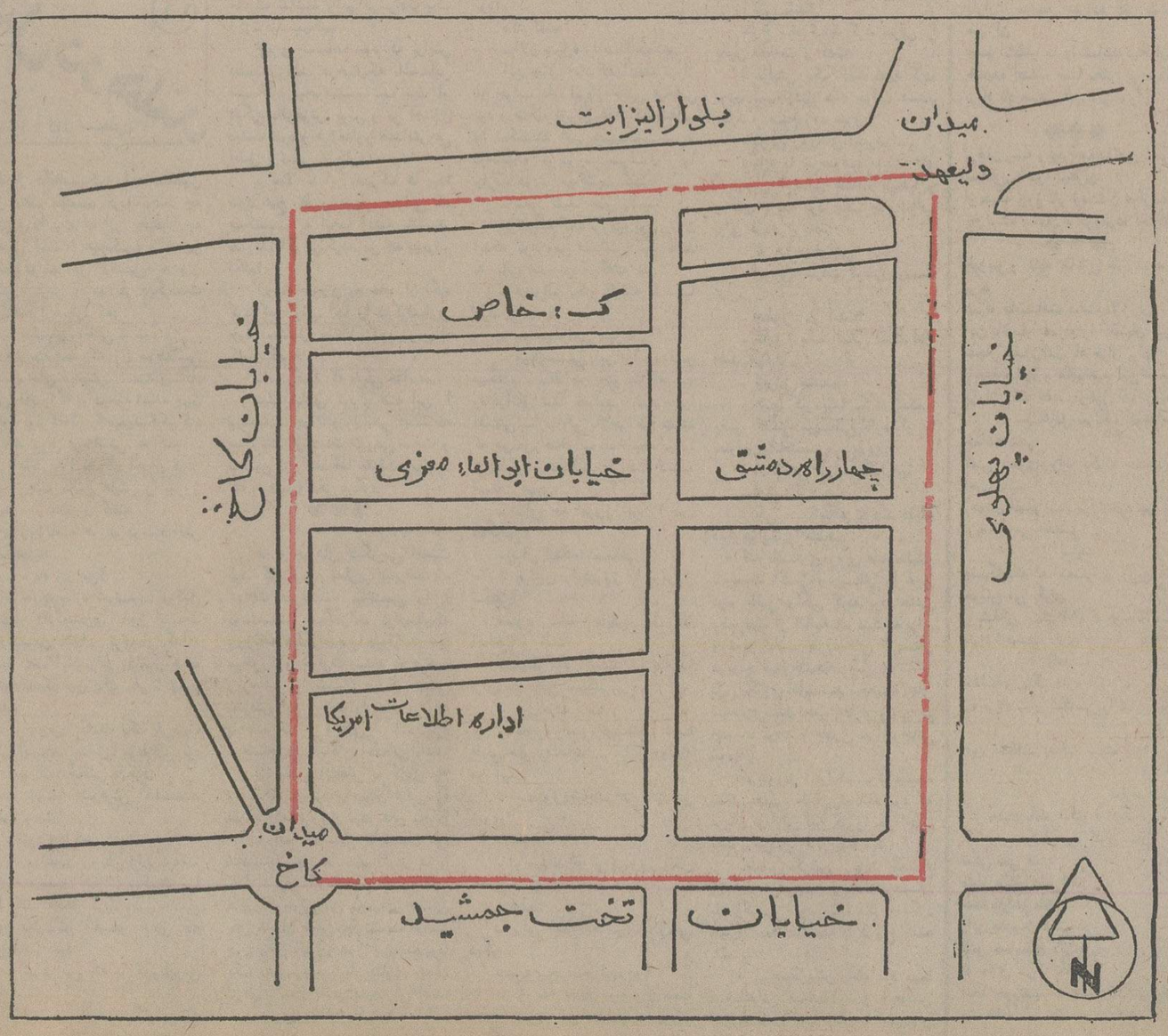

اداره نصب شبکه شرکت مخابرات ایران

دانشگاه ملی ایران

تدریس خصوصی بوسیله دانشجویان

دانشجویان دانشگاه ملی ایران برای تدریس‌خصوصی رشته های‌مختلف‌دبیرستانی آمادگی خود را اعلام میدارند از متقاضیان خواهشمند است همه روزه (باستثنای پنجشنبه و جمعه) صبح و عصر به‌مددکاری اجتماعی مراجعه نمایند و یا باتلفن های ۵ـ۲۹۳۱۹۱ (۲۲۸ داخلی) تماس بگیرند.

دانشگاه ملی ایران

آگهی از شرکت مخابرات ایران

پیرو آگهی‌های منتشره در جراید درمورد قبول درخواست تلفن از متقاضیان جاده‌های خارج از تهران بدین‌وسیله به آگاهی میرساند :

شرکت مخابرات ایران ازمتقاضیان جاده ورامین نیز تا فاصله ۲۵ کیلومتری ازتهران باقبول شرایط زیر درخواست تلفن می پذیرد.

۱ـ مبلغ ده‌هزار ریال بابت قسط اول ودیعه بازاء هر شماره تلفن.

۲ـ مبلغ پانزده هزار ریال بازاء هر کیلومترفاصله (از فاصله ۳۵۰ متر بعدازکوچه ظهیرآباد در جاده ورامین) برای هرشماره تلفن.

۳ـ مبلغ دوازده هزار ریال در موقع برقراری‌هر انشعاب تلفن.

٤ـ مبلغ یکصدو پنجاه ریال ماهیانه بازاء هرکیلو مترجهت‌حق الحفاظه هرشماره تلفن.

متقاضیان میتوانند درخواستهای خود راهمراه‌با مدارك زیر .

الف ـ فتوکپی پروانه رسمی کار از وزارتخانه ها و یا مراجع زیربط.

ب ـ بیمه نامه تعدادکارگران .

ج ـ کروکی دقیق محل مورد درخواست تلفن.

د ـ تعداد انشعاب تلفن مورد نیاز .

به آدرس : ناحیه ۸ تلفن شهری تهران میدان۲۵ شهریور خیابان تابنده پلاك ٦٦ باپست سفارشی‌دو قبضه ارسال نمایند.

مدت قبول تقاضای‌تلفن‌تا تاریخ۱۳ر۱۲ر٥٤ میباشدوبه تقاضا هائیکه بعداز تاریخ مذکور برسددرتوسعه های بعدی ترتیب اثر داده نخواهد شد

توجه : شرکت مخابرات پس از دریافت تقاضاهای فوق‌وبررسی آنها وبرآورد هزینه قطعی متعاقبا به متقاضیان اعلام خواهد نمود که پنجاه درصد هزینه های مربوطه را بانضمام قسط اول ودیعه بحساب شماره ۹۰۱۳۵ بانك ملی‌ایران درناحیه ۸ تلفن‌شهری پرداخت نمایند.

در صورت پرداخت مبالغ اعلام شده ازجانب‌متقاضیان نسبت به تهیه مقدمات کار اقدام و حداکثر در نیمه اول سال ٥٦ تلفنهای مورد تقاضا دائر خواهد شد.

از متقاضیانی که نیاز به‌راهنمائیهای بیشتردارند تقاضا میشودباتلفن ٦٦٤٦٥۹ تماس حاصل فرمائید.

شرکت مخابرات ایران

م الف ۲٤۱۱٤

عمره نوروزی و زیارت اماکن متبرکه
باکسب اجازه ازسازمان اوقاف
به مدیریت سیدمرتضی جلیلی خونساریحرکت ۲۲ اسفند
نشانی تهرانـنو مقابل فرح‌آباد پلاک ۱۳۵۲ تلفن
دفتر ۷۹۲۱۲۷ منزل ۷۹۳۸۳۷

عمره نوروزی و زیارت اماکن متبرکه
باکسب اجازه ازسازمان اوقاف
به مدیریت رحیم سیفی حرکت ۲۲ اسفند نشانی
بوذرجمهری نو جنب کوچه امامزاده یحیی . تلفن
۳۵۵٦۹۸

عمره نوروزی و زیارت اماکن متبرکه
باکسب اجازه ازسازمان اوقاف
به مدیریت حسن اسعدی حرکت ۲۲ اسفند نشانی
بوذرجمهری نو طبقه فوقانی بانک اعتبارات و تعاونی
توزیع دفتر ۳۵۱٦۷۸ منزل ۷۹٤۱۷۵

آگهی دعوت مجمع عمومی فوق‌العاده

چون مجمع‌عمومی فوق‌العاده‌شرکت هادکو (سهامی‌خاص) درساعت ۳ بعدازظهر روز دوشنبه ۱۸ر۱۲ر۱۳۵٤ درمحل شرکت تشکیل میشود از دارندگان سهام دعوت مینماید که‌در روز وساعت مقرر شخصیاتوسط وکیل تام‌الاختیار خوددر جلسه حضوریهم‌رسانند .

دستورمجمع عبارتست از: تبادل نظر درباره امورجاری شرکت واتخاذ تصمیم نسبت بخط مشی‌آتی ودرصورتلزوم تغییر واصلاح بعضی از مواد اساسنامه .

مدیرعامل

آگهی

شهرداری پایتخت در اجرای قانون نوسازی و باستناد تصویبنامه شماره ۳۳۹٦ مورخ ۸ر۱۱ر۱۳۵٤ انجمن شهر پایتخت در نظردارد طرح خریدیک‌باب مغازه نانوائی واقع‌درخیابان صاحب‌جمع را بمرحله اجرا درآورد لذا مراتب باستناد ماده ۱۷ قانون نوسازی و ماده ۱۵ ـ آئین‌نامه طرز اعلام طرحهای مصوب به‌اطلاع مالکین میرسد که با مراجعه به اداره‌کل‌املاک واقع در خیابان ایرانشهر شمالی ساختمان شماره ٤ نقشه و سیاهه ارزیابی را ملاحظه‌و چنانچه به ارزیابی شهرداری اعتراض دارند ظرف مدت دوماه از تاریخ نشر اولین آگهی اعتراض کتبی خود را منظم به فتوکپی اسناد و مالکیت به اداره مذکور تسلیم ورسیددریافت دارند .

م‌الف ۲۳۷۰٤

شهردار پایتخت

آگهی

همو طنان عزیز

فرشهای شمارا با هرنوع اتومبیل سیستم آمریکائی و اروپائی معاوضه مینمائیم . آلمان‌غربی باما مکاتبه نمائید

ORIENT-TEPPICHE- TEHERAN SIGRIDKAZEMI
33 BRAUIVSCHWEIG
STEINWEG 31
TELEFON: 0531/43284
PRIVAT: 49957
WEST-GERMANY

مدرسه‌عالی پارس

گروه‌فیزیک ـ گروه‌شیمی

آگهی پذیرش دانشجو برای دورهٔ فوق‌لیسانس ـ بخش علوم

گروه های شیمی و فیزیک‌مدرسه‌عالی پارس برای نیمسال دوم سال تحصیلی ۵۵ـ۱۳۵٤ تعدادی دانشجوی تمام‌وقت را که دارای درجه لیسانس شیمی برای گروه شیمی و لیسانس‌فیزیک برای گروه فیزیک باشند برای دوره های فوق لیسانس خودمی‌پذیرند.

پذیرفته شدن در امتحانات ورودی فوق لیسانس شامل :

الف ـ امتحان کتبی در سطح دروس دوره‌لیسانس‌بشرح‌زیرمی‌باشد:

گروه شیمی :
۱ـشیمی عمومی
۲ـشیمی آلی
۳ـشیمی معدنی و آنالتیک
٤ـ شیمی فیزیک

گروه فیزیک :
۱ـمکانیک کلاسیک
۲ـ فیزیک اتمی
۳ـ مکانیک کوانتیک
٤ـ الکترودینامیک

ب ـ امتحان کتبی در زبان انگلیسی
ج ـ مصاحبه شفاهی

تاریخ برگزاری امتحان :

امتحان های کتبی هردو گروه‌روز شنبه ۹ر۱۲ر٥٤ محل ساختمان شماره چهار مدرسه عالی پارس واقع در جاده قدیم شمیران بعمل خواهد آمد . کارت شرکت در امتحان ورودی ساعت ۸ر٥ صبح همان روز توزیع می‌گردد .

نحوه شرکت در امتحانات ورودی :

داوطلبان بایستی تقاضانامه‌خودرا همراه بامدارک‌لازم‌توسط پست‌سفارشی به ترتیبی ارسال‌دارندکه‌تاروز پنجشنبه ۷ اسفند ماه ۱۳۵٤ به آدرس گروه مربوطه بشرح زیررسیده باشد :

دفتر گروه شیمی (یادفتر گروه فیزیک) تهران مدرسه عالی پارس‌ـجاده قدیم شمیران شماره ۱۲۹٤ ـامتحانات ورودی فوق لیسانس .

مدارک لازم :

۱ـیک برگ فتوکپی یارونوشت‌شناسنامه
۲ـ شش قطعه عکس ٤ × ٦ جدید با مشخصات داوطلب در پشت آن
۳ـقبض رسیدبانکی‌بمبلغ‌یک‌هزار ریال به حساب شماره ۱٤۹۹ بانک ملی ایران شعبه سید خندان .
٤ـ فتوکپی برگ خاتمه خدمت یا معافیت از آن (برای متولدین ۱۳۲۷ به بالا که در سال جاری فارغ‌التحصیل می شوند ضروری نیست)

باصنایع هنگ کنگ آشناشوید

نمایندگان صنایع مختلف هنگ کنگ از دوم تاششم اسفندماه در تهران هستند

از امروز تاروز چهارشنبه ششم اسفندماه‌جاری ، گروهی ازبازرگانان ونمایندگان صنایع‌هنگ‌کنگ مجموعه متنوعی از محصولات مختلف را در هتل اینترکنتینانتال تهران عرضه مینمایند .

محصولات عرضه شده در این نمایشگاه استثنائی عبارتند از :

انواع منسوجات و البسه،وسائل الکتریکی و الکترونیکی ، لوازم منزل، ابزار فلزی ولوازم مسافرت، ساعتهای مچی و دیواری، جواهرات مصنوعی، اسباب‌بازی،فندک وچراغ قوه و دستگاه های تهویه مطبوع و یخچال .

نمایندگان صنایع و بازرگانان هنگ‌کنگ جهت ادای توضیحات در مورد کالاهای مذکور و آشنائی بیشتر با وارد کنندگان ایرانی تا روز ششم اسفند ماه در هتل اینترکنتینانتال تهران خواهند بود.

برای کسب اطلاعات بیشتر لطفا باهتل اینترکنتینانتال دفتر هیئت بازرگانی هنگ‌کنگ تماس بگیرید .

HONGKONG HONGKONG

T.D.C. Business Groups
PROMOTING HONG KONG BUSINESS WORLDWIDE

Business Group to the Middle East. 1976

سرویس حمل‌بار «هما» درخدمت بازرگانان و همه‌ی مردم

وقتی شما نام «هما» را میشنوید بلافاصله شهرتی را که هواپیمائی ملی ایران درحمل‌مسافر وتامین آسایش آنهاداراست برایتان تداعی میشود درحالیکه «هما» همان‌خدمات رادرحمل بار نیز انجام میدهد .

واردکنندگان و صادرکنندگان کالا و آژانسها میتوانند در تهران برای کسب هرنوع اطلاع با تلفن ۹۱۱۵۶۹ و۹۱۱۵۹۳ تماس حاصل فرمایند .

دفاتر شعب و نمایندگیهای «هما» در خارج از کشور نیز در خدمت مراجعان است .

«هما» سریعترین وسیله حمل‌بار به امارات و کشورهای خلیج‌فارس ، اروپا ، آمریکاو بالعکس

هواپیمائی ملی ایران «هما»

درراه بزرگداشت و گسترش فرهنگ ایران زمین

به ما بپیوندید و دوشادوش همکاران کوشای خود در شناساندن فرهنگ ایران ، بالا بردن سطح آگاهی ودانش عمومی. پرورش زمینه‌های ذوقی وهنری وهدایت افکار عمومی در جهت منافع ملی گام بردارید .

سازمان رادیو تلویزیون ملی‌ایران شمارابه‌همکاری دعوت میکند . تادر تهیه و تولید برنامه های رادیو تلویزیونی و کارهای انتشاراتی مارا یاری نمائیدو با برخورداری ازمحیط‌کار مناسب،کار رضایت‌بخش و جالب ،حقوق مکفی و مزایای بیمه ،بهداشت،مسکن، پس‌انداز و سایر امکانات رفاهی و همچنین‌گذراندن دوره های آموزشی‌حین خدمت درداخل‌وخارج ازکشور ومزایای بازنشستگی ،امکانات پیشرفت و سازندگی بیشتر و آینده‌بهتری‌را برای خودفراهم کنید.

الف : تهیه کننده

داوطلبان این شغل درتهیه‌وکارگردانی برنامه رادیوتلویزیونی برای مقاطع مختلف تحصیلی«دانشگاه ،دبیرستان دوره‌های راهنمایی تحصیلی، دبستان ،کودکستان وآموزش های غیررسمی» گزارش‌های رادیویی، مسابقات ونمایش‌های تلویزیونی وبرنامه های کودکان‌وغیره باما همکاری خواهندداشت.

شرایط احراز

۱ـمدرک تحصیلی: دارابودن مدرک تحصیلی لیسانس به بالا دریکی از رشته‌های علوم‌انسانی «روانشناسی ،تاریخ، جغرافیا، فلسفه‌و ...» علوم اجتماعی «جامعه شناسی، علوم‌سیاسی و ...»علوم طبیعی «فیزیک ،شیمی ، زیست شناسی و ...»، ریاضی ،علوم ارتباطات،«روزنامه‌نگاری، سینما، روابط‌عمومی و ...» و هنرهای زیبا « تئاتر ، نقاشی، مجسمه‌سازی و ... ».

۲ـ دوره آموزشی : دوره آموزشی حدود شش تانه ماه براساس سطح‌ورودی میباشد.

۳ـ آشنائی به زبان انگلیسی:

چون برخی از دروس دوره آموزشی به زبان انگلیسی است، لذا آشنایی کافی به زبان انگلیسی شرطی کاملا ضروری میباشد.

٤ـ سابقه‌کار: درانتخاب داوطلبان به‌کسانی‌که در طراحی مواد درسی و اجرای برنامه های آموزشی در موسسات آموزشی و فرهنگی سابقه‌کار داشته باشند ،الویت داده‌خواهد شد.

ب: انتشارات

داوطلبان این‌شغل درکارهای انتشاراتی نظیر آماده‌سازی متون، نمونه خوانی و ویرایش عملی و غیره ،باما همکاری میکنند.

شرایط احراز :

۱ـمدرک تحصیلی: داوطلبانی‌که مدرک تحصیلی لیسانس به بالا دریکی از رشته‌های زبان‌وادبیات فارسی ،زبان وادبیات انگلیسی جامعه‌شناسی ،علوم‌ارتباطات، علوم تربیتی «رشته آموزش وپرورش»، فیزیک و ریاضیات دارند می‌توانند ثبت نام کنند.

۲ـ دوره آموزشی : دوره آموزشی حدود شش تا هشت‌ماه خواهد بود.

۳ـ آشنائی به‌زبان انگلیسی:

آشنائی کافی به‌زبان انگلیسی برای داوطلبان ضروری است.

شرایط کلی

الف: حداکثر سن۳۰ سال« برای داوطلبان فوق لیسانس و دکترا ۳۵ سال».

ب: دارابودن برگ‌خاتمه خدمت‌یا معافی دائم.

پ: نداشتن تعهد اشتغال به‌کار درموسسات وسازمان های دولتی و خصوصی.

ت: عدم اشتغال به تحصیل درموسسات آموزشی.

ث: دارابودن سلامت کامل به‌تائید مرکزبهداشت سازمان.

توضیحات

۱ـ نحوه انتخاب: کلیه‌داوطلبان هردو شغل درامتحان کتبی‌به موازینی‌که براساس آن داوطلبان ارزیابی میشوند شرکت میکنند و باپذیرفته شدگان این مرحله مصاحبه خواهدشد.

از داوطلبانی که دارای‌درجه دکترا باشند فقط مصاحبه بعمل‌خواهدآمد.

۲ـ داوطلبان از دو شغل تهیه کننده‌و انتشارات فقط یک‌شغل‌میتوانند انتخاب نمایند.

از داوطلبان واجد شرایط که علاقمند به‌همکاری‌با ما میباشند درخواست میشود جهت کسب اطلاعات بیشتر وثبت نام همراه‌بافتوکپی آخرین مدرک‌تحصیلی فتوکپی برگ خاتمه خدمت یامعافی دائم ،دوقطعه‌عکس ٤ × ۳وفیش بانکی بمبلغ ۳۰۰ ریال بحساب شماره ۷۱۰ بانک مرکزی ایران (قابل پرداخت درکلیه‌شعب بانک ملی‌ایران) حداکثرتا پایان‌وقت‌اداری روزدوشنبه یازدهم اسفند ماه ۱۳۵٤ به‌امور اداری سازمان رادیو تلویزیون ملی ایران درخیابان تخت‌طاووس خیابان میرعماد مراجعه فرمایند .توضیح آنکه ثبت‌نام فقط در تهران میباشد . م‌الف ۲۳۸۷۱

سازمان رادیو تلویزیون ملی ایران

هزاران سند و مدرک جمع آوری میشود

پنجشنبه گذشته کار سمینار کمیته هاومراکز سازمان برگزار کننده آئین ملی پنجاه سال شاهنشاهی پهلوی آغاز شد .

در این جلسه آقایان هویدا نخست وزیر ،علم وزیر دربار شاهنشاهی، آموزگار وزیر کشور ،، وپهلبد وزیر فرهنگ و هنر سخنانی ایراد کردند و برنامه ها و هدفهای جشن های ۵۰ سال ـ شاهنشاهی پهلوی را بر شمردند که درشماره پنجشنبه به آگاهی خوانندگان رسید .

اکنون گزارش برنامه کار کمیته های شماره ۲ـ۴وه و نیز گزارش مرکز ورزش ـ مرکز اسناد و آمار و مرکز استفاده و آمار و مرکز ارتباط جمعی به آگاهی میرسد .

آقای معینیان سرپرست مرکز اسناد و آمار در باره برنامه‌های این مرکزگزارشی داد که نکات برجسته آن در زیر آمده است .

برنامه مرکز اسناد و آمار گردآوری و تنظیم مدارک و آمار و عکس و اسلایدو فیلم و کتب و نشریات مربوط به دوران شکوهمند و پر افتخار پنجاه سال شاهنشاهی پهلوی برای استفاده محققان و پژوهشگران و وسایل ارتباط جمعی است .

چون گردآوری تمام اسناد و مدارک پنجاه سال اخیر از بایگانی های راکد وزارتخانه ها و سازمان‌های مختلف مستلزم طول زمان بود،لذا با کسب اجازه از پیشگاه مبارک ملوکانه در آغاز کار فهرست وقایع و رویداد های بسیار مهم دوران سلطنت اعلیحضرت رضا شاه کبیر و دوران شاهنشاهی اعلیحضرت همایون شاهنشاه آریامهر تنظیم گردید که بر آن اساس اسناد و آمار و عکسها و سایر مدارک آماده شود .

مرکز اسناد و آمار با کوشش های پی‌گیر وزارت‌خانه ها و سازمان های مختلف موفق شد حدود ۶۰ هزار سند و کتاب و نشریه و حدود ۹ هزار عکس و فیلم و اسلاید از بین اسناد و مدارکی که از مراجع مختلف رسیده بود وسیله گروه های خود بررسی و انتخاب کند .

یکی دیگر از برنامه های مرکز اسناد و آمار تشکیل مراکز اسناد و آمار در سطح کشور بمنظور دعوت عموم مردم بویژه جوانان و دانش آموزان برای جمع‌آوری و بررسی اسناد پنجاه سال شاهنشاهی پهلوی است که این طرح با همکاری کمیته های چهارگانه آموزش و اطلاعات مردم و با برنامه ریزی زمان بندی شده در دست اجراست و حدود ۷۵۰۰ مرکز اسناد و آمار در سطح کشور دردبستانها و دبیرستانها ـ مدارس عالی ـ دانشگاه ها ـ واحد های نیرو های مسلح شاهنشاهی ـ خانه های فرهنگ روستائی ـ خانه های جوانان ـ خانه های کارگر و اتاق های بازرگانی و صنایع ومعادن و انجمن های دمکراتیک ایجاد میشود و از سوم اسفند سال جاری کار خود را آغاز میکند ، این مراکز پس از پایان دوره جشنها نیز بکار خود ادامه خواهند داد. سومین برنامه مرکز اسناد و آمار برای جمع آوری اسنادی که ممکن است در اختیار مردم باشد ایجاد بخش تاریخ معاصر در کتابخانه پهلوی است .

نقش دانشگاهها در آئین ملی ۵۰ سال شاهنشاهی پهلوی

تاریخ ۵۰ سال ایران در شعب مختلف علوم و فنون، مهندسی و توسعه علوم و صنایع تاریخ تحولات ایران در قرن اخیر در همه زمینه ها باستفاده از آرشیو دانشگاه ها و سایر سازمان ها درهر دانشگاه بررسی و تحقیق و تدوین میشود بمنظور اجرای برنامه برگزاری جشنهای پنجاهمین سال سلطنت پهلوی مراکزی مثل مرکز هماهنگی، مرکز تحقیقات، مرکزاسناد و آمار، مرکزانتشارات، مرکزنمایشگاه ها تشکیل گردیده که ماموریت نظارت واجرای برنامه هارا در دانشگاه ها برعهده دارند .

این مراکز موظف هستند از ابتدای سلطنت دودمان پهلوی تاکنون تحقیق و بررسی و مدارک واسناد وعکس هاو نشریات لازم رابرای شناسائی تحولات در ۵۰ سال سلطنت پهلوی جمع‌آوری نمایند .

دانشگاه ها در آئین بزرگداشت ملی با ایجاد یک رشته سخنرانی ها سمینار ها برگزاری مراسم، انتشار مقالات علمی وکتاب هاو ایجاد نمایشگاه ها شرکت مستمر وموثری خواهند داشت .

دائرةالمعارف ورزشی انتشار می‌یابد

آقای کامبیز آتابای رئیس مرکز ورزش در سمینار آئین ملی بزرگداشت پنجاهمین سال شاهنشاهی پهلوی برنامه های این مرکز را چنین تشریح کرد :

انتشار کتاب هائی که رشته های ورزشی مختلف را بشکل کامل و مستند جهت استفاده عموم و ورزش دوستان با ذکر تاریخچه ، نتایج و مقررات عرضه خواهد نمود کاری بزرگ و نشان‌دهنده پیشرفت عظیم ما در دوران باشکوه شاهنشاهی پهلوی خواهد بود این دائره المعارف ورزشی علاوه بر آشنا نمودن توده های مردم، دانشجویان و دانش‌آموزان با تاریخ و سایر مطالب مربوط به ورزش های جدید ، شامل رشته هائی چند از ورزش های کهن کشور ما نیز خواهد شد .

برگزاری مسابقات قهرمانی کشور در کلیه رشته های ورزشی برای گروه های سنی مختلف . مسابقه دوچرخه‌سواری دورایران ،مسابقات حذفی باشگاه های ایران با نام جام پهلوی و مسابقات دوهای صحرا نوردی در تمامی پهنه ایران زمین و مسابقه‌ها و نمایش‌های متعدد در ورزش های سنتی و صدها برنامه ورزشی دیگر از جمله این مراسم خواهد بود .

نمایش سیر تحولات نیروهای مسلح شاهنشاهی

گزارش تیمسار ارتشبد رضا عظیمی وزیر جنگ و ریاست کمیته شماره ۴ آموزش و اطلاعات مردم (نیرو های مسلح شاهنشاهی) .

شورای عالی کمیته شماره ۴ مرکب است از وزیر جنگ، رئیس ستاد بزرگ ارتشتاران، قائم‌مقام ستاد عملیاتی، فرماندهان نیروهای سه‌گانه ، زمینی ، هوائی ، دریائی و ژاندارمری و شهربانی کشور وروسای سازمان های تابعه نیروهای مسلح شاهنشاهی .

تصمیمات این کمیته عبارتست از جمع‌آوری مدارک ، اسناد فرمان‌ها ـ عکسها ـ اسلایدها، کتابها و هرگونه مدارک نیرو های مسلح شاهنشاهی و سیر تحولات آن قبل از ۱۲۹۹ و زمان اعلیحضرت رضاشاه کبیر و دوران پرافتخار شاهنشاه آریامهر بزرگ ارتشتاران و تشکیل مراکز تحقیقاتی بمنظور مطالعه وبررسی اسناد و مدارک جمع‌آوری‌شده و تعیین نحوه استفاده از آنها تهیه فیلمهای مستند ، پوستر، عکس واسلاید از سیر تحولات نیروهای مسلح شاهنشاهی که بمعرض نمایش در طول سال ۱۳۵۵ گزارده میشود.

رسالات بیشمار درمورد امورخارجی ایران منتشر میشود

آقای خلعتبری وزیر خارجه در گزارش کمیته شماره ۵ برنامه های این کمیته را بشرح زیر برشمرد .

تهیه و تدوین رسالات مربوط به سیاست خارجی دوران پنجاه سال شاهنشاهی پهلوی از طرف ادارات نه گانه سیاسی و یک رساله از طرف دفتر حقوقی در باره کاپیتولاسیون و یک رساله در موضوع حق حاکمیت ملی ایران بر نفت و یک رساله راجع به نظر جرائد و مطبوعات خارجی در باره اعلیحضرت رضاشاه کبیر به وسیله مرکز بررسی و تنظیم اسناد وزارت امور خارجه. رساله های مزبور تماما حاضر و با بررسی هائی که در آنها بعمل آمده است آماده به چاپ است. مقرر گردیده است که طی سال پهلوی هرماه یکی از آنها بتعداد کثیر چاپ و منتشر شود . فعلا دو رساله آن «کاپیتولاسیون» و رساله مربوط به اداره اول سیاسی زیر چاپ است .

لوحه زرین سپاس

متن لوحه و محل آن در تالار ورودی وزارت امور خارجه آماده و معین شده است و ترتیب تهیه آن از هم اکنون داده شده است که طی تشریفاتی در شب ضیافت وزارت امور خارجه که در تاریخ ۵ اردیبهشت سال پهلوی برپا خواهد شد ، از آن پرده برداری میشود .

اسناد سیاسی و تاریخی که در محل باغ فردوس ازتاریخ اول شهریور سال پهلوی به مدت یک ماه درسه قسمت «دوره قاجاریه ـ دوره شاهنشاهی اعلیحضرت رضا شاه کبیر و دوران اعلیحضرت همایون شاهنشاه آریامهر به معرض نمایش گذاشته خواهد شد جمع‌آوری و انتخاب اسناد و تهیه وینرین‌ها و پانل‌ها و سایر امور فنی آن بوسیله متخصصان بسرعت رو به پیشرفت است .

نقش وسائل ارتباط جمعی :

۲۳۹۰ ساعت برنامه رادیوئی پخش میشود

خلاصه‌ای از برنامه های مرکز ارتباط جمعی آئین ملی بزرگداشت پنجاه سال شاهنشاهی پهلوی به این شرح انتشار یافت (سرپرست این مرکز آقای رضقطبی است ولی چون ایشان در جلسه حضور نداشت ، گزارش را آقای نیک خواه قرائت کرد).

در مورد تحولات ۵۰ سال اخیر در زمینه های مختلف تاریخی، اجتماعی ، اقتصادی ، کشاورزی ، نظامی ، فیلم‌هائی در دست تهیه است و نیز برنامه هائی اختصاصی تحت عنوان «زندگینامه شاهنشاه آریامهر» و اصول انقلاب شده ومردم » از جمله ۲۳ برنامه‌ای خواهد بود که در سال ۱۳۵۵ پخش خواهد شد .

★ **با ۴۴ تن از شخصیت های مملکتی پیرامون «خاطرات» آنها در ۵۰ سال اخیر مصاحبه شده و میشود و ضبط مصاحبه ها از ۸ ماه پیش آغاز شده است و ادامه دارد**

● برنامه‌های ویژه رادیوئی در زمینه‌های تاریخی ،اجتماعی، اقتصادی ،کشاورزی ، نظامی در دست تهیه است که در سال ۱۳۵۵ به زبان فارسی ودیگر زبانها پخش خواهد شد. مدت برنامه ها ۲۳۹۰ ساعت است.

★ **برای هم آهنگ کردن فعالیتهای مطبوعاتی برای آغاز سال ۱۳۵۵ با همکاری سردبیران ونویسندگان روزنامه‌ها کوشش می شود.**

● واحد انتشارات سازمان رادیو تلویزیون ملی ایران‌نیز در آئین ملی بزرگداشت از طریق انتشار کتاب و نشریات مختلف سهم مهمی خواهد داشت .

● مرکز آمار واسناد دبیرخانه آئین ملی بزرگداشت از اردیبهشت ماه ۱۳۵۴ باهدف جریان دادن اطلاعات مرکز آمار در برنامه ها و نوشته هاومقاله ها آغاز به کار کرده است.

اروپا، آسیا، آمریکا و حالا

آفریقا در شبکهٔ پروازهای بین المللی

هواپیمائی ملّی ایران «هما» قرار گرفت

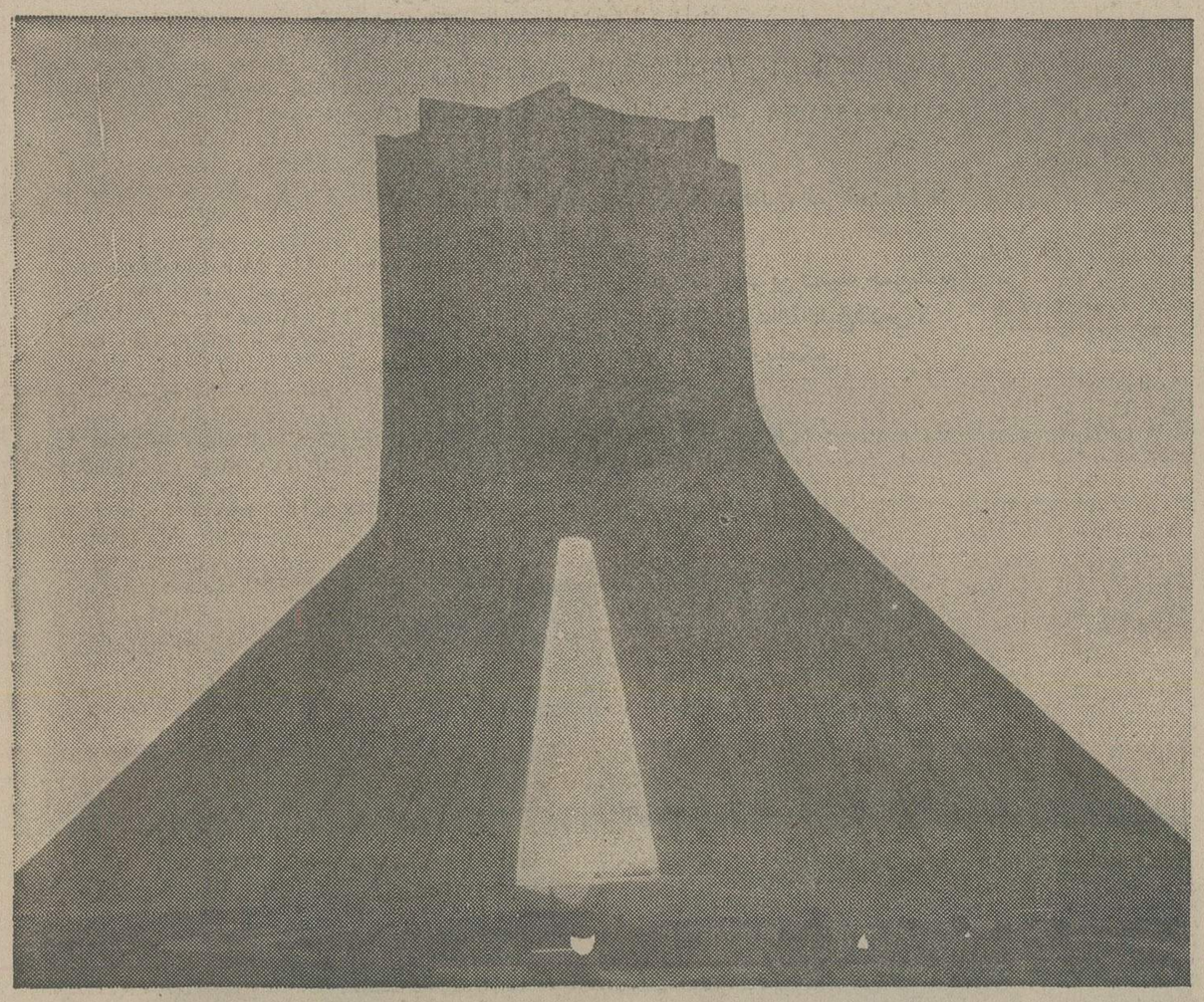

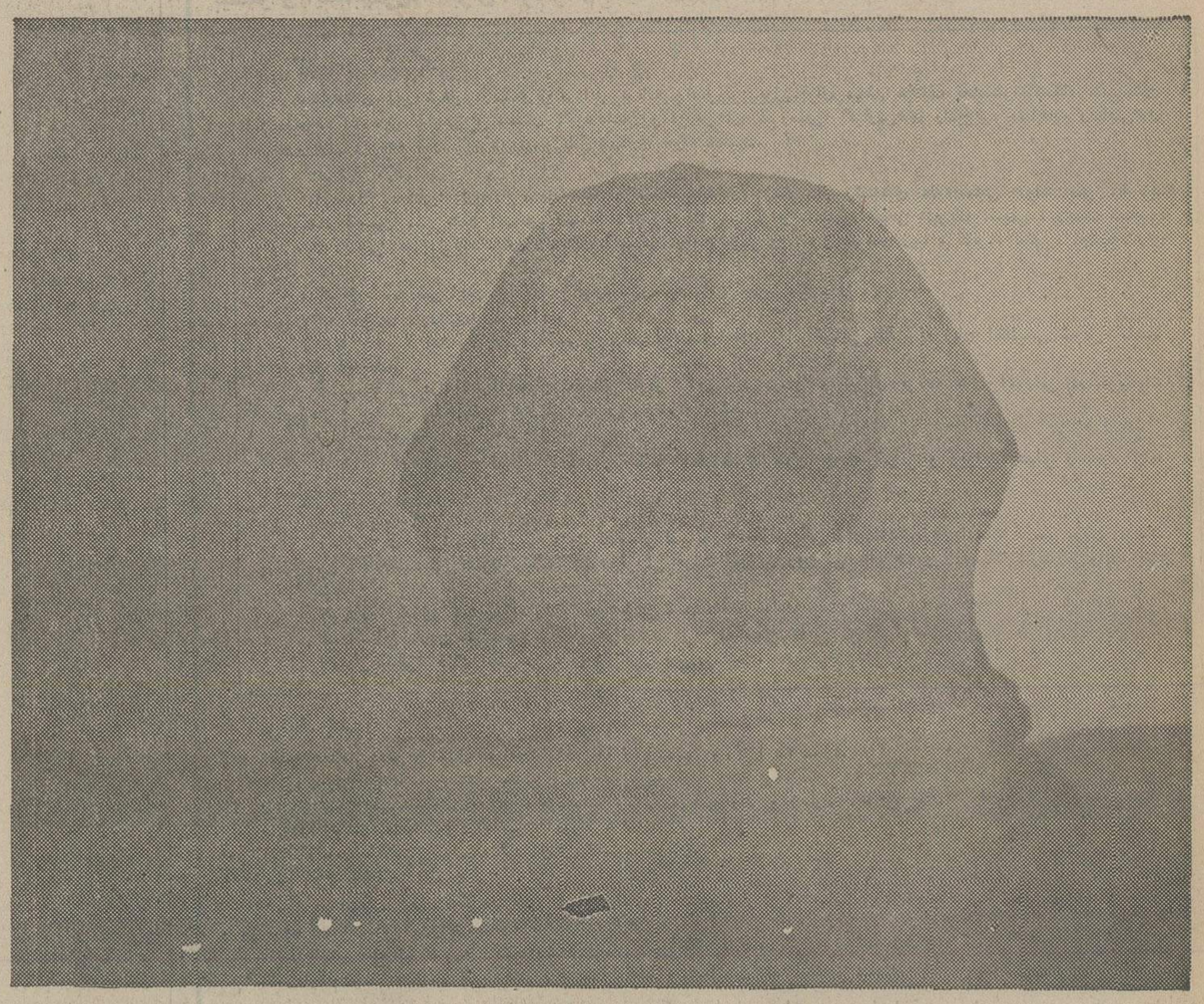

مسافران خط جدید تهران ـ کویت ـ قاهره میتوانند با استفاده از سهمان نوازی و پذیرائی گرم هواپیمائی ملی ایران که خود شهرت بین ـ المللی دارد لذت مسافرت را دو چندان کنند .

برای کسب اطلاعات بیشتر به آژانس مسافرتی خود ویا دفاتر نمایندگی «هما» تماس بگیرید .

نقشه جامع برای ۵۸ شهر

تفسیر اقتصادی

تجزیه وتحلیل لایحه بودجه

بار مالیاتها روی شرکتهای دولتی، کارمندان دولت، و کارکنان بخش خصوصی است

نوشته دکتر منوچهر کیانی استاد اقتصاد دانشگاه تهران

درآمدها و عواید مختلفی که دولت از دهها ممر گوناگون (مالیاتها ، عوارض ، درآمدهای اختصاصی و جرائم) بدست می‌آورد ، در لایحه بودجه در هفت‌قسمت طبقه‌بندی شده‌اند :

۱ـ درآمدهای مالیاتی .

۲ـ درآمد نفت و گاز .

۳ـ درآمدهای حاصل از انحصارات و مالکیت دولت .

٤ـ درآمدهای حاصل از خدمات و فروش کالا .

۵ـ حق بیمه ، کمکهای دریافتی ، درآمدهای انتقالی و متفرقه .

٦ـ سایر منابع تامین اعتبار (استقراض) .

۷ـ سود و بهره سرمایه‌گذاریهای دولت در خارج از کشور .

از کل ۱۹۱٫۱ میلیارد تومان درآمد دولت درسال آینده (سال گذشته ۱۸۰٫۳ میلیارد تومان) حدود ۱٤۱ میلیارد تومان آن از محل نفت و گاز تامین خواهدشد. این رقم بیش از ۷۳درصد کل درآمد دولت میباشد ، یعنی نزدیک سه چهارم عواید ، فقط از فروش نفت و گاز حاصل میگردد و این مساله وابستگی مطلق درآمدهای دولت و منابع ارزی کشور را به نفت نشان میدهد .

برآورد ۱٤۱ میلیارد تومان (حدود۲۰ میلیارددلار) درآمد از محل نفت و گاز باحتمال قوی بیش از مبلغی خواهد بود که دولت ایران در سال آینده بتواندبدست آورد، چون از یکطرف ، قیمت نفت در بازارهای‌جهانی مرتبا کاهش میابد و از طرف دیگر (بافرض ثبات قیمت نفت) ، شرکت‌های نفتی قصد دارند استخراج و تولید خود را در عربستان سعودی افزایش دهند و در سایر کشورها بکاهند . از آنجا که عواید نفت منبع اصلی درآمدهای دولت را تشکیل میدهد ، سازمان برنامه میباید روی ارقام این درآمد امعان نظر بیشتری میکرد و احیانا چندین رقم مختلف را مد نظر قرار داده و حداقل آنرا مبنای محاسبه عواید دولت از این ممر قرار میداد .

غیر از عواید نفتی ، مهمترین منبع درآمد دولت مالیاتهاست که در سال آینده بالغ بر ۳۱٫۲ میلیاردتومان برآورد شده است . از این مبلغ ۱۱٫۹ میلیارد تومان از محل مالیات بر شرکت‌ها و حدود ۱۱٫۸ میلیارد تومان از محل مالیات بر واردات (اکثرا حقوق گمرکی و سود بازرگانی) ، ۲٫۳ میلیارد تومان از ممر مالیات بردرآمد اشخاص حقیقی و مستغلات (۵۰۰ میلیون تومان) و ۳٫۲ میلیارد تومان از محل مالیات مصرف و فروش (حدود ۲ میلیارد تومان‌آن از ممر مواد سوختی، نظیربنزین،نفت گاز ، نفت سفید و نفت کوره) بدست خواهد آمد .

سایر درآمدهای دولت در سال آینده عبارت خواهد بود از مبلغ ۸ میلیارد تومان استقراض از خارج (که بدون‌شک جزء کسر بودجه محسوب میشود) و بیش‌از ۱٫۳ میلیارد تومان سود و بهره سرمایه گذاریهای دولت در خارج از کشور . بعلاوه دولت میباید حدود ۱٤٫۵ میلیارد تومان کسری درآمدهای خود را نسبت بمخارج از طریق انتشار اوراق قرضه و فروش آن به مردم و بانک مرکزی تامین نماید .

بررسی ارقام مالیاتها نشان میدهد که با فشارمالیاتی روی گمرکات ، شرکتهای دولتی ، کارمندان دولت و کارکنان بخش خصوصی است. طبق ارقام بودجه‌شرکت های دولتی در سال ۱۳۵۳ بیش از ۲٫۸ میلیارد تومان بدولت مالیات پرداخته‌اند . دولت قصد دارد در سال جاری مبلغ ۷ میلیارد تومان و در سال آینده مبلغ ۹٫۵ میلیارد تومان از آنها مالیات دریافت نماید . باوجود سودهای کلانی که بخش خصوصی میبرد (حداقل سود نسبت به سرمایه ، چه سرمایه شخصی و چه سرمایه بیگانه ۳۰ تا ٤۰ درصد) دولت توانسته است در سال ۱۳۵۳ مبلغی حدود ۱٫٦٤ میلیارد تومان مالیات بگیرد و طبق برآورد این رقم در سال جاری‌به ۱٫٦۱ میلیاردتومان کاهش خواهد یافت و دوباره در سال آینده به مبلغ ۲٫٤۲ میلیارد تومان افزایش خواهد یافت .

متاسفانه نحوه آمارگیری مالیاتی‌در کشور ماطوری نیست که درآمدهای مختلف را از هم جدا نشان دهد ، مثلا معلوم کند که پزشکان، وکلای‌دادگستری،هنرپیشگان چقدر مالیات می‌پردازند . آنچه مسلم است ، اینکه این گروههای اجتماعی که دارای درآمدی سرشار هستند ، فوق‌العاده کم یا اصلا هیچ مالیات پرداخت نمی‌کنند و الا با نرخ ٦۰ درصد مالیات بردرآمد بیش از ۵۰ میلیون‌ریال در سال ، این‌قدر سریع افراد نمی‌توانند ثروتمند شوندو اثرات توزیع عادلانه درآمد مالیاتها را به صفر رسانند . در هیچ جای دنیا فردی نمیتواند با داشتن یک«بوتیک» یا یک «رستوران» در بالای شهر یا یک «مطب» اینقدر درآمد بدست آورد و آنطور زندگی کند که در ایران ممکن است .

جلوگیری از تمرکز شدید جمعیت در یک یا چند شهر بزرگ یکی از هدفهای اساسی عمران شهری در لایحه بودجه سال ۱۳۵۵ کل کشور است .

در گزارشی که پیرامون ضرورت عمران شهری در لایحه بودجه تهیه شده تاکید شده است ، افزایش روزافزون جمعیت شهری و رشد سریع شهرگرائی که‌حاصل توسعه اقتصادی و رشد صنایع وامید به اشتغال و کسب درآمد بیشتر میباشد نیازبه‌توسعه‌وایجاد تاسیسات طرحهای خدمات شهری را تشدید میکند . در این‌گزارش اضافه شده است بیشتر افرادی که از روستاها به‌شهرها می‌آیند جذب مراکز صنایع و تجاری میشوند .

بنابراین جمعیت شهرهائی که مراکز صنعتی و تجاری دارد با افزایش جمعیت بیشتری روبرو هستند ازدیاد جمعیت در چنین شهرهائی مشکلات و مسائلی مانند مشکل ترافیک،،عدم تکافوی آب آشامیدنی،آلودگی هوا، کمبود مسکن و سایر تاسیسات شهری و خدمات بهداشتی و آموزشی ببار می‌آورد که برخی ازشهرهای بزرگ بامشکلات فوق مواجه شده‌اند .

جمعیت متناسب شهرها

برای رفع مشکلات مذکور علاوه بر جلوگیری از جمعیت شهرنشینان برقراری تعادل در نفوس شهرها از طریق ایجاد و توزیع متناسب تاسیسات خدمات شهری مورد توجه قرار دارد .

بهمین منظور تعیین توزیع متناسب جمعیت‌شهرنشینی از جمله هدفهای برنامه ریزی توسعه شهری در لایحه بودجه سال ۱۳۵۵ کل کشور محسوب میشود .

در سال آینده همچنین یک طرح جامع آسایش سرزمین ایران که شناخت استعدادها و امکانات طبیعی سراسر کشور را میسر میسازد تهیه خواهد شد ، بعلاوه در سال ۱۳۵۵ برای ۵۸ شهر طرح جامع تهیه میشود و تهیه طرح تفصیلی ۷۷ شهر دیگر نیز شروع خواهد شد .

بموازات این اقدامات نوسازی آلاشت‌ادامه‌می‌یابد و برگسترش شهر تهران نظارت خواهد شد . اعتبارات عمران شهری در سال ۱۳۵۵ حدود ۱٦ میلیارد و ۵۵۹ میلیون ریال است که نسبت به اعتبارات سال ۱۳۵٤ دو برابر است .

تخصیص اعتبارات

از این رقم یک میلیارد و ۸۹ میلیون برنامه ریزی توسعه شهری ، ۵ میلیارد و ۱٤۷ میلیون در زمینه ایجاد و توسعه تاسیسات آب آشامیدنی شهرها ۹۹۰ میلیون ریال برای تاسیسات فاضلاب، ۷۷۰میلیون ریال بمنظور ایجاد تاسیسات حفاظتی و سه میلیارد و ۱۲۰ میلیون ریال برای بهبود عبور و مرور در شهرها و۵میلیاردو ۱۰۲ میلیون هزینه تاسیسات و تسهیلات شهری و ۳٤۱ میلیون برای خدمات اداری طرحهای عمرانی شهری تخصیص یافته است .

در سال آینده در ۵۲ شهر تاسیسات آب آشامیدنی توسعه می‌یابد و در ۹ شهر مطالعات مربوط به اجرای پروژه فاضل‌آب ادامه می‌یابد .

در سال مذکور مطالعات مقدماتی اجرای طرح فاضل آب ۵۲ شهر دیگر شروع میگردد و عملیات ساختمانی فاضل آب ۱٤ شهر نیز آغاز میشود

براساس لایحه بودجه سال ۱۳۵۵ برای ۱۵ شهر بزرگراه‌های کمربندی ساخته‌میشودتادررفت و آمدو سائط نقلیه این شهرها سهولت بیشتری بوجود آید .

از محل اعتبارات عمران شهری برای اسفالت و مرمت خیابان های برخی از شهرها اعتباراتی بصورت کمک پرداخت خواهد شد .

اقتصاد جهان

کمبود بازرگانی هند به دوبرابر افزایش یافت

بنابراعلام دولت هند ، کمبود بازرگان این کشور در ۸ماه سال مالی حاضر، نسبت به همین مدت در سال مالی گذشته دو برابر شده است .

بدین ترتیب ، طی مدتی از آوریل تانوامبر ۱۹۷۵ ، کمبود بازرگانی هند در حدود ۱٫۲ میلیارد دلار بود ، وحال آن که درمدت مشابه از سال ۱۹۷٤ ،این رقم بالغ بر ۵۰۰ میلیون‌دلار بوده است .

صادرات هند ، درماه های از آوریل تا نوامبر ۱۹۷۵ ، درحدود ۲۰ در صد افزایش یافته اما واردات به‌هند درهمین مدت ٤۷ درصد افزایش داشته است .

نرخ چند کالا در بورس نیویورک

تازه ترین بهای چند رقم کالاهای موردنیاز عمومی در بورس نیویورک بدین شرح بوده است :

روغن سویا هر پاوند ۱۷٫۵٦۵ سنت
ذرت هربوش ۲٫٦۷۵ دلار
گندم هربرنسل ۳٫۸٤۵ دلار
جو هر بوشل ۱٫٦٤۷۵ دلار
چاودار هر بوش ۳٫٤۱ دلار
سویا هربوش ٤٫۷٤۵ دلار
پنبه هرپاوند ۵۷٫۱٤ سنت
فولاد هر تن ۷۹٫۵۰ دلار
سیمان هرتن ۳٦٫۳۵ دلار

نشانه های بهبود اقتصادی‌امریکا

آرتوربرنز ، رئیس اداره ذخایر فدرال‌امریکا، به تازگی گفته است که رونق اقتصادی امریکا مبتنی برپایه های استواری است ، اما یک دوره جدید تورم ممکن است اطمینان مصرف کنندگان وسوداگران را به پایان رساند . آرتوربرنز ،که در کمیته اقتصاد کنگره سخن میگفت اضافه کرد که‌برای ادامه رونق اقتصادی . جلوگیری از تورم جدید،باید مقررات جدیدی وضع کرد، از جمله آن که عرضه پول رابابد به صورت معتدلی نگه داشت .آلن گرین اسپان، سرمشاوراقتصادی کاخ‌سفید، نیز نظر آرتور برنز راتایید کرد و گفت :

«تمام نمودارهای اقتصادی ، حاکی ازهمین رونق است ـ اگرچه امریکا هنوز باید رامدرازی را بپیماید تارونق اقتصادی ان کامل شود.»

گرین اسپان گفت که نرخ بیکاری که از ۸٫۳ درصد درماه دسامبر به ۷٫۸ درصد در پایان ماه ژانویه ، تنزل کرد، نشانه های دیگری از بهبود اوضاع اقتصادی در امریکاست .

پرداخت وام به کشورهای‌خارجی

● وزارت دارایی فرانسه اعلام کرد که دولت فرانسه از پرداخت اعتباری به مبلغ ۳٤۰ میلیون فرانک (۷۷٫۳ میلیون دلار) به هند برای خرید کالا و خدمات از فرانسه حمایت میکند ، این اعتبار رابانکهای خصوصی فرانسه دراختیار هند خواهند گذارد .

● یک کنسرسیوم بانکی عرب ـ فرانسوی، برای کمک به‌توسعه تولید و تصفیه شکر کامرون پرداخت وامی به مبلغ ۲۲ میلیون دلار باین کشور را تصویب کرده است .

این کنسرسیوم که اتحادیه بانکهای عرب و فرانسوی نامیده میشود، نخستین اعتباربین‌المللی برای کامرون است که مورد تصویب قرار میدهند .

● انجمن عمران بین‌المللی وابسته به‌بانک جهانی برای کمک به برنامه سه ساله عمران کشاورزی جمهوری دموکراتیک خلق چین وامی به مبلغ ۹٫۵ میلیون دلار در اختیار این کشور گذارده است . مدت بازپرداخت این وام ۵۰ ساله است و بهره‌می به‌آن تعلق نمیگیرد .

مساله تورم و بهای خرده فروشی در ۹ کشور بازار مشترک

بنابرگزارش کمیسیون بازار مشترک اروپا، اوضاع بازرگانی در ۹ کشور عضو بازار به شرح زیر گزارش شده است :

درحالی که در پایان سال ۱۹۷۵ ، این اوضاع بسیار بغرنج و حاکی از زیانی فاحش بود. در حال حاضر ،نرخ بیکاری افول کرده ، ومسایل ناشی از بیکاری ،خاصه درمیان زنان‌و کارگران مهاجر، تاحدی حل و فصل شده است. است .

در این گزارش که تاریخ تدوین آن سوم فوریه و تاریخ نشر آن ۲۰ فوریه (اول اسفند) است گفته شده است که در پایان سال ۱۹۷۵ بهای خرده فروشی باسرعتی کم‌تراز آغاز سال افزایش می‌یافت و به میانگین ده درصد برای۹ کشور رسیده بود، اما اختلاف رقم تورم هنوز بین ٤٫۳ درصد دردانمارک ، و ۲۵ درصد در بریتانیا ،برجای خودباقی مانده بود .

در حال حاضر ، پیش‌بینی میشود کم‌کمترین رشد تولید در۹ کشور عضو بازار طی سال ۱۹۷٦ بالغ بر ۳ درصد خواهد بود، اما درصد بیکاری مسلما کاهش خواهد یافت .

۱۰ میلیارددلار کاهش هزینه‌های خدمات‌عمومی انگلستان

دولت بریتانیا اعلام کرده است که کاهش هزینه های عمومی به مبلغ۵ میلیاردپاوند (۱۰ میلیارد دلار) بر بسیاری از جنبه های زندگی روزانه مردم ، اثر میگذارد .

ارقام پیش بینی هزینه ها در مورد آموزش ، راهها ، خانه سازی ، امور دفاعی ، بهداشت و سایر خدمات ، به خاطرکاهش‌هزینه های عمومی از ٦۰ درصد درآمد ملی به۵۵ درصد تا سال ۱۹۸۰ تقلیل یافته است . این بزرگترین رقم‌کاهش‌هزینه خدمات عمومی در بریتانیا است .

کاهش کمک های دولت برای تهیه مواد غذائی اصلی و بلیت اتوبوس ، مترو ، باحتمال قوی باعث افزایش قیمت‌هاخواهد شد .بزرگترین رقم کاهش ، در زمینه هزینه های آموزشی به مبلغ ۹٤۹ میلیون پاوند (۱٫۸۹۸ میلیارد دلار) است .

هزینه حمل نقل ۲۳ درصد کاهش می‌یابد ، و به ۸۳۰ میلیون پاوند (۱٫٦٦میلیارد دلار) میرسد . و هزینه خانه سازی ٦۵۰ پاوند (۱٫۳۰ میلیارد دلار) کم خواهدشد.

هزینه های بخش کشاورزی ۱۷ درصد کاهش می‌یابد و به ۳۱۰ میلیون پاوند (٦۲۰ میلیون دلار) بالغ میشود و از هزینه خدمات بهداشتی ۲٤۵ میلیون پاوند (٤۹۰ میلیون پاوند) کسر خواهد شد . هزینه های امورد‌فاعی٤درصد که بالغ بر ۱۹۸ میلیون‌پاوند (۳۹٦ میلیون دلار) است‌کسر خواهد شد .

در جریان این کاهش‌های هزینه‌یی ، گسترش دیوان سالاری متوقف میشود ، و به احتمال قوی ۱٤۰۰۰ کارمند دولت‌مشاغل‌خود را از دست میدهند ، کاهش هزینه های عمومی مقارن است با افزایش مالیات ها در حال حاضر مشخص با درآمد متوسط یک چهارم دستمزد خود را بابت مالیات‌بردرامد میپردازد‌درحالی که ۱٤ سال پیش همین شخص مالیاتی برابر یکدهم دستمزد خود میپرداخت .

درازای تمام این کاهش‌ها، ۹۷۰ میلیون پاوند (۹٫۹٤ میلیارد دلار) توسعه بازرگانی و صنایع افزوده شده هزینه های بیمه‌اجتماعی ۳٤۰میلیون پاوند (٦۸۰ میلیون دلار) افزایش یافته است .

بورس

۱۳ میلیارد ریال‌معاملات یازده ماهه بورس

امروز مجموع معاملات‌بورس اوراق بهادار‌دریازده‌ماهه‌امسال (فروردین تاپایان بهمن ماه) از طرف سازمان بورس تهران منتشر شد، براساس‌آمارمنتشره دریازده ماهه امسال قریب۹٫۲ میلیارد ریال سهام و حدود۳٫۸ میلیارد ریال اوراق قرضه‌دولتی درتالار بورس تهران‌مورد‌معامله قرارگرفته است ، حال آنکه در مدت مشابه سال گذشته‌مبلغ ۵٫۸ میلیارد ریال سهام و۳٫۷ میلیارد ریال اوراق قرضه‌دولتی درتالار بورس تهران‌معامله‌شده بود.

بورس خارجی

● تازه‌ترین نمودار میانگین بهای سهام سی موسسه وابسته به‌داوجونز بدین شرح گزارش شده است:

سهام صنعتی٦۷٫۱۵واحد ترقی کرده و به ۹٦۵٫۰۵ واحد رسیده است .

سهام حمل‌ونقل ۲ واحد ترقی کرده و به ۲۰٤٫۵۸واحد رسیده است .

● تازه‌ترین نمودارمیانگین بهای سهام دربورس نیویورک به شرح زیر اعلام شده است:

سهام صنعتی ۱٫۰٤ واحد افزایش یافته و به ٦۰٫۳٤ واحد رسیده است .

سهام حمل و نقل ۰٫٦۱ واحد افزایش یافته و به ۳۹٫۵۳ واحد رسیده است .

روزنامه وزین اطلاعات

شرحی در روزنامه اطلاعات روز سه‌شنبه ۲۸ بهمن ماه ۱۳۵٤ شماره ۱٤۹۳۸ صفحه۲۷تحت عنوان (یکزن وشوهر پزشک باتهام چهارمیلیون ریال سرقت دارو بازداشت‌شدند) درج گردیده‌است که علاوه برکذب موضوع بازداشت فروغ اصطهباناتی اینجانب فروغ اصطهباناتی‌راکه صاحب‌تحصیلات عالیه هستم وعمری راباشرافت وپاکدامنی سپری‌کرده‌ام متهم باختلاس وفرار قلمداد نموده‌اند.

نظربااینکه اینجانب فراری نیستم واتهامی رامتوجه خود وهمسرم‌نمیدانم‌بموجب تلگرامی که‌بدادسرای‌شهرستان همدان مخابره کرده‌ام و امضایم بگواهی دفترخانه اسنادرسمی شماره ۳ تهران رسیده‌است اعلام کرده‌ام که مقیم تهران خیابان برزیل منزل شخصی برادرم پلاک آبی شماره٤۲جنب پلاک‌آبی ٤٤ هستم وچون مسافرت بهمدان برایم مقدورنیست تقاضا کرده‌ام باتفویض نیابت بمقامات قضائی‌دادگستری‌تهران احضارم‌فرمایند تابرای اداء توضیحات و رفع اتهام تارو از خودم و همسرم حاضرشوم.

استدعا مینماید وفق‌قانون مطبوعات مراتب رادرهمان‌صفحه روزنامه اطلاعات که خبر مکذب و ناشایست منتشر گردیده است امربه درج وانتشار فرمائید.

نسخه دوم تلگرام مخابره‌شده‌بانضمام قبض تلگراف‌پیوست است . قبلا از اقدام مبذول تشکرمینمایم.

باتقدیم احترام ـ فروغ اصطهباناتی
آ_۱۸۹٦۵

آگهی

آمار چندین ساله صید میگو در سواحل ایران در نواحی راس المطاف و تنگستان(منطقه بوشهر) نشان میدهد که هرسال مقدار صید میگو بطرز فاحشی روبه کاهش رفته است .

این کاهش ذخایر وقتی بیشتر مشهود گردید که در سال های اخیر دامنه صید حرفه‌ای وتجارتی از منطقه بوشهر بداخل خورموسی و اطراف آن گسترش حاصل نمود .

علیهذا باتوجه بمراتب بالا برطبق‌نظر کارشناسان بمنظور جلوگیری از انهدام نسل میگو و حفظ منابع طبیعی و ملی از این تاریخ خورموسی که یکی از مهمترین مراکز تغذیه‌ونشو و نمای بچه میگو می باشد منطقه حفاظت شده اعلام می گردد و کلیه صیادان سنتی و حرفه‌ای‌و تجارتی ملزم می باشند که تا دستور ثانوی از صید در داخل این خورخودداری نمایند .

بدیهی است عدم رعایت‌مفاداین‌آگهی‌موجب ابطال پروانه صیادان خاطی وتعقیب قانونی‌آنان خواهد گردید . م الف ۲٤۱٦۲

شرکت سهامی شیلات جنوب ایران‌موسسه تحقیقات علمی وفنی ماهیگیری

نگاه تازه به خطوط پرواز: تهران ـ مونیخ ـ فرانکفورت باجت عظیم دی ـ سی ـ ۱۰

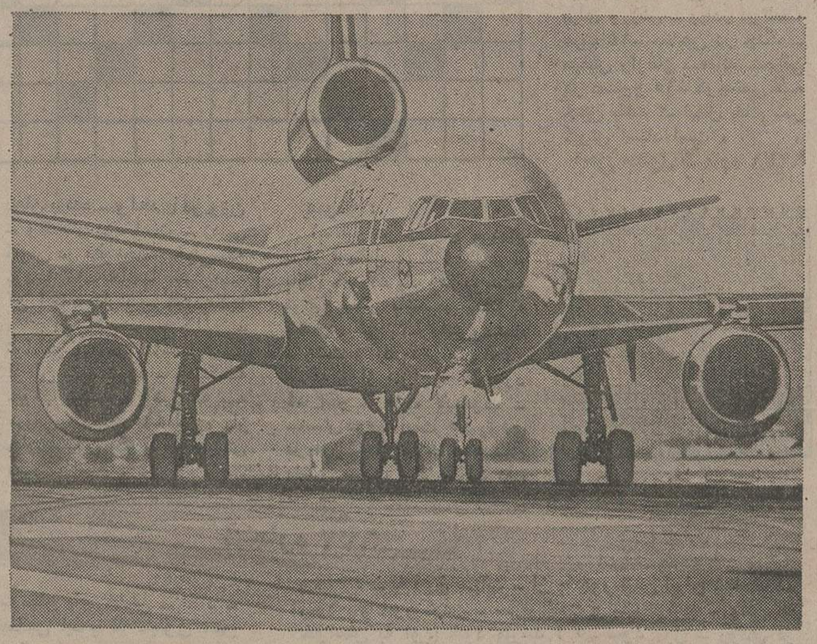

از روز ۲۴ اسفند
چهار پرواز درهفته باجت دی سی ۱۰ و سه پرواز با بوئینگ ۷۰۷ خواهد بودکه هرروز در ساعت ۷:۱۵ صبح انجام خواهد گرفت و مناسبترین ارتباطات به انگلستان ـ فرانسه ـ اسکاندیناوی و آمریکا با وقت شناسی آلمانی دراختیار شماست.
به‌آژانس مسافرتی خودتان ویا لوفت هانزا
تهران: خیابان تخت جمشید شماره ۳۱۱
تلفن: ۸ـ۸۲۲۰۷۱ و یا در آبادان
به هانزا لاین تلفن:. ۳۲۴۸۱ مراجعه فرمائید.

Lufthansa
German Airlines

فرصت استثنائی در قلب کانادا

تا ۵ هزار هکتار زمین مزروعی مرغوب ، از قرار هکتاری ۲۰ هزار دلار آماده فروش است .
این زمین را میتوان براساس سهم ۲بر۱ نیز اجاره نمود .برای‌کسب اطلاعات بیشتر و عقد قراردادبه: سام‌بوکل ـ صندوق پستی ٤٤۷ـ یورکتون ـ ساك‌ـ کانادا یا در کانادا به تلفن های ۷۲۲۵ ـ۷۸۳ـ۳۰٦ و ۶۸۵۳ـ۷۸۳ـ۳۰٦ مراجعه‌فرمائید.
SAM BUCKLE JR., BOX 447, YORKTON, SASK., CANADA.
or PHONE CANADA 306-783-7225 or 306-783-6853.

منوچهر احمدی ، گلن اوجا

بخاطر پولسازی بازی نمی‌کنم

مجموعه تلویزیونی آتش‌بدون دود که پیش از این ازبرنامه دوم تلویزیون ملی ایران پخش می‌شد اکنون بدرخواست تماشا گران‌مدتیست که مجموعه‌فوق‌را از برنامه شبکه می‌بینیم .
بازیگر نخست این مجموعه منوچهر احمدی است که با او گفتگوی کوتاهی در زمینه کار هنریش داشته‌ایم .

احمدی حرفش را این چنین آغاز میکند :
انتخاب حرفه بازیگری درسینما در ابتدای امر برای من فقط یک جبر ونیازمالی بود . امادر طی زمانیکه با چهره‌واقعی سینما روبرو شدم حس کردم در این حرفه آنطور که من فکر کرده بودم‌نیست‌ومادیت‌اندیشید. این رامن زمانی دریافتم که‌سینما

منوچهر احمدی

را بعنوان‌یک هنرجدی و ارزشمند بازشناختم و توانستم من درواقع کارم را بافیلم قیصر کیمیائی و در یک نقش کوتاه آغازکرده‌و بعد در داش‌آکل نقش دیگری به من سپرده شد . اما شروع کار جدی من در سینما با فیلم صادق کرده ناصر تقوائی شروع شدو بعد یکی از نقش های اصلی خروس شاپور قریب را بازی کردم .
سه فیلم دیگر بازی کرده‌ام که البته‌نقش های اصلی را به‌عهده دارم ، صدای صحرا از نادر ابراهیمی، قصه خیابان دراز از محسن تقوائی مرثیه‌به‌کارگردانی امیر نادری که می‌بینید درسریال آتش بدون دود نیز نقش اصلی رامن بازی میکنم .

ـ صدای صحرا اولین فیلمی بود که نقش اول‌آنرا شمابازی میکردید ، دیدیم که این فیلم نتوانست به موفقیتی دست یابد خود شما دلیل شکست این فیلم را چگونه توجیه میکنید .

منوچهر احمدی ـ صدای صحرا متاسفانه موفق نشد ،به دلیل اینکه هیچگونه تبلیغاتی برای این فیلم صورت نگرفت . اما دلیل اینکه چرا در باره فیلم تبلیغات نشد اینستکه تهیه کننده فیلم با کارگردان آن اختلاف نظرهائی داشتند و بهمین علت تهیه کننده حاضر شد حتی‌ضرر کند اما بخاطر منکوب کردن کارگردان فیلم‌رابه خوبی معرفی نکند .

ـ اگر قبول کنیم دست یابی‌به هرکاری نیاز به ضوابط ومعیار هائی داشته باشد، در حال‌حاضر که شما در محیط سینمای ایران هستید چگونه می‌شود بازیگر نخست فیلم هابود؟

منوچهر احمدی‌ـ دیریست که مسائل به این سادگی ها قابل گفتن نیست در سینمای ایران‌یک بازیگر باید این نیرو را داشته باشد که بتواند از خودش‌حمایت کند واگر هم خودش از چنین امتیازی برخوردار نیست باید یک حامی بزرگ در سینما داشته باشد که بتواند باتکیه به آن راه رابرای خود هموار سازد، ازاین دو عامل که بگذریم یک باردیگر اگرروابط خصوصی و پشت‌پرده‌ای نداشته باشدکلاهش پس معرکه میماند .

ـ با این‌ترتیب‌اینطوراستنباط می کنم که به گفته شما سینمای ایران سیر سالمی را طی نمی‌کند، آیا چنین است ؟

منوچهر احمدی ـ طی مسیر سینما در ایران کار دشواریست و به این سادگیها گذشتن از آن امکان‌پذیر نیست.شما باید مقاومتی خارج از تحمل یک نسان داشته باشید که بتوانید در این راه‌قدم بگذارید وموفق به پیش‌بتازید یک زمانی پیشرفت سریع‌درکارسینمای ایران آسان بود . سینما محدود به تعداد کمی بازیگر ، کارگردان وتهیه کننده می شد اما حالا با گسترشی که سینمای ایران یافته است دست یافتن به چنین آرمانی مشکل بنظر می‌آید .
ومتاسفانه‌باوجودهمین گسترش که تهیه‌کنندگان بیشتری به سینما روآورده‌اند این هنر انحصاری‌تر شده است باین معنی که نقشهای اساسی فیلم‌ها درتیول‌پاره‌ای از بازیگران سرشناس است . هنرپیشه‌ای که بیست و پنج سال پیش نقش جوان اول فیلم رابازی میکرد حالاهم بعد ازگذشت‌سالیان دراز نقش جوان اول را بازی میکند .

ـ حرفهای شما از دیدگاه خودتان توجیه کننده است اما میخواهم بدانم شما روش خاصی برای خود دراین‌حرفه‌برگزیده‌اید؟

منوچهر احمدی‌ـ بله ، من خود راشناخته‌ام و میدانم کمیابد فیلم تجارتی بازی کنم وباوجودیکه پیشنهادات زیادی به من میشود تلاش می کنم فقط بازی در فیلم های خوب را بپذیرم .

ـ این درست . اما این عمل شماطبیعتا از یکسو ایجاد کمکاری میکند بنظر خودتان کمبازی کردن ومطرح نبودن به بازیگر لطمه نمیزند ؟

منوچهر احمدی ـ نه فکرنمی کنم . چون سالی یک فیلم خوب بازی کردن مرا تامین نگهمیدارد اما بعنوان یک بازیگر این راهم بگویم که مایلم بیشتر بازی کنم و میدانم کمکارگردانهائی در سینمای ما حضور دارند که فیلم هایشان ضمن اینکه تجارتی هم هست اما سالم هستند . اگر از سوی‌اینان پیشنهادی به من بشود بی تردید خواهم پذیرفت .

یکبازیگرکه‌در سینما باصطلاح نقش اول را بازی میکند اگر گرفتار تلویزیون ومجموعه های تلویزیونی بشود ، فکر نمی کنید لطمه‌ای به‌کارش در سینما وارد کند ؟

منوچهر احمدی ـ همینطور است‌وعلتش اینکه بازیگران‌حرفه‌ای کمتر در سریالهای تلویزیونی ظاهر می شوند مادرمیان بازیگران حرفه‌ای‌سینمافقط ناصرملک‌مطیعی را دیدیم که در سلطان صاحبقران بازی کرد .
اما به اعتقاد من بازی دریک سریال تلویزیونی لطمه چندانی به کار بازیگر سینما وارد نمی کند هرچند این رامی پذیرم که شهرت سینمائی یک بازیگرمداوم است اما شهرت تلویزیونی سریع وزودگذر است .

ستاره بخت شما

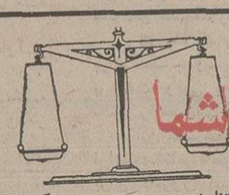

- فروردین ـ ملاقاتی که منتظرش بودید صورت میگیرد. تصمیمات خود را باعجله نیندیشیده و تغییر ندهید.
- اردیبهشت ـ برای دیدن فامیل و اقوام روز خوبی‌است. کاری که در نظر دارید با موفقیت انجام میشود.
- خرداد ـ تا چند روز دیگر آنچه که نهایت آرزویتان‌بوده طبق دلخواه فراهم میشود. کار شروع شده‌تان با سرعت و موفقیت پیش خواهد رفت.
- تیر ـ یک ماجرای بسیار جالب مدتی فکرتان را بخود مشغول میدارد. و باعث امیدواریتان خواهد بود نامه‌ای از راه دور خواهید داشت.
- مرداد ـ کار و کوشش شما در امور اداری باعث تشویقتان میشود. باافراد خانواده و متولد آذرماه روابط دوستانه‌ای خواهید داشت.
- شهریور ـ ریشه یکی از خصومتهای قدیمی باوساطت دوستان برطرف میشود. موقعیت خوبی از جهت کار وشغل برایتان پیش می‌آید.
- مهر ـ در زمینه مالی پیشنهاد جالبی به شما میشود که در صورت بکار بردن آن سود می‌برید. ممکن است به یک سفر کوتاه بروید.
- آبان ـ در محیط کار اوضاع مطابق میلتان است و پیشرفت خوبی میکنید. بهتر است در رفتارتان دقت کنید.
- آذر ـ در یک مهمانی باچند شخصیت تازه آشنامیشوید. شانس از دست رفته دوباره بسوی شما باز میگردد.
- دی ـ در جریان یک اختلاف اداری از شما پشتیبانی خواهد شد. از موضوع تعجب ی باخبر میشوید.
- بهمن ـ راجع به یک امر خیر گفتگوهایتان به نتیجه‌مطلوب میرسد. تغییر کوچکی را در اطراف شما پیش‌بینی میکنیم .
- اسفند ـ یکی از افراد فامیل نیاز به کمک وراهنمائی شما دارد. بااشتیاق تمام‌کاری را که شروع کرده‌اید دنبال کنید.

جدول

شماره ۹۲۷۲

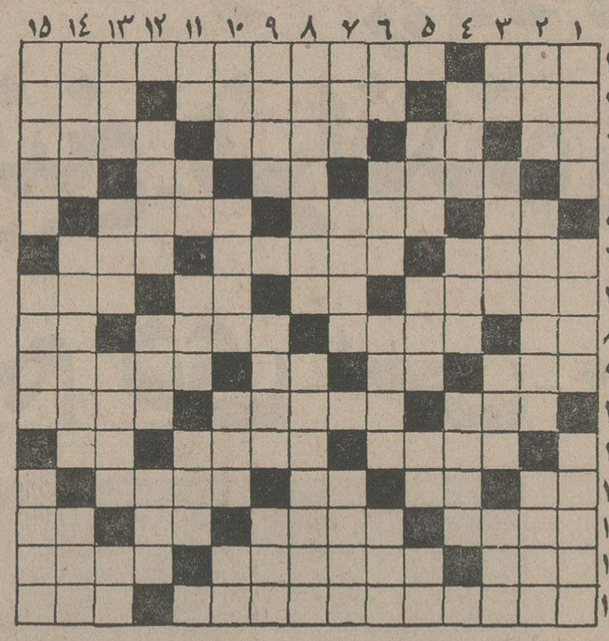

افقی :
۱ـ طبل بزرگ ـ اثری مشهور از الکساندردوما پسر ۲ـ معمولا با کره می خورند ـ سوخت که شود ورشکستگی پیش می‌آید ـ از انواع تسبیح ۳ـ عزیز عرب ـ میان چیزی ـ برای ویران کردن وسیله خوبی است ـ پارچه فروش ٤ـ دشمن قدیمی‌پنیر ـ وقتی‌که بگویند از کشیدن‌درد دل راحت شده‌اند ـ خانم تعجب کرده ـ علامت مفعول صریح ٥ـ اگر ـ جای زندگی است ـ به معنی چاه آمده ٦ـ بزرگ است و نامی برای خانم ـ به دنیا آمدن ـ از سبزیهای خوردنی ۷ـ خیالاتی گرفتار آنست ـ عددیست ـ خاک کوزه‌گری ـ ادامه دهنده ۸ـ خرس عرب ـ در کارش سخت پشیمان‌است ـ اثری از فروید ـ پسوند مانند ۹ـ شلوغی اوضاع ـ ویتامینی است ـ گوشت در لفظ ترکی ـ خانم به زیبائیش سخت اهمیت می دهد ! ۱۰ـ بله در لفظی‌ادب ـ زخم دستکاری شده ـ لقب پیامبر بزرگ اسلام (ص) ۱۱ـ از وسایل کار بنا است ـ سپاسگزاری ـ میوه‌ایست ۱۲ـ دهان پرنده ـ واحدی در وزن ـ وقتکار دزد است ـ زمانی کارش در قهوه‌خانه خیلی‌سکه بود ! ۱۳ـ خانمها بیشتر به آن اعتقاد دارند ـ شنیدن‌کجا مانند آن باشد ـ سه کیلو ـ توانائی و رمق ۱٤ـ بی‌تربیت از آن بهره نبرده ـ وقتیکه خواب نباشد ـ آشی که به مریض میدهند ۱٥ـ اثری از جان اشتاین بک ـ سه پایش معروف است .

عمودی :
۱ـ تیر در چله‌اش می‌نهند ـ از اجناس دوگانه بشری ـ پایان کار ۲ـ باد زیر پوست ـ نوعی شکار باشد ـ معشوقه بیشتر میگیرد ۳ـ فحش‌ودشنام ـ زشت و بد منظر ـ واحد شیشه ـ از انواع جاهل بود ٤ـ مگر ـ قوت لایموت ـ جنسش‌خراب است ٥ـ رودی در مرز ـ از کارخانه های ماشین سازی ـ از کلمات نفی ـ حرف همراهی ٦ـ تکخال ورق ـ بریدن گندم وجو ـ مرغ برمیچیند ـ رستم به جنگش رفته بود ۷ـ از واحد های پول در قدیم ـ عذاب سخت ـ عاشق وواله ۸ـ از گازهای‌صنعتی ـ نوعی‌حکومت باشد ۹ـ در تنگنا بجوئید ـ اصلاح کردن فیلم‌در عکاسی ـ لطیف هم هست ۱۰ـ شیرینی تولد و عروسی ـ راه‌آهن زیر زمینی ـ پایه و اساس ـ تکرارش نوعی مد دامن در اروپاست ۱۱ـ گاهی از نهاد برآید ـ ضمیریست ـ سازمانی در امریکا ـ نوشته است و عدد ۱۲ـ رقص رویاها ـ از ضمایر عربی ـ علاقه و الفت ۱۳ـ صفت ماهی تازه است ـ از احجام هندسی ـ وسیله‌ای برای ورزش ـ برادر در لفظ عرب ۱٤ـ جناحی در جنگ ـ مرغش را غاز دیده‌اند ـ حرفی در دستور ۱٥ـ کوجنسی که چنین باشد ؟ـ لباس خانم ـ در کارش استاد است .

حل جدول شماره ۹۲۷۱

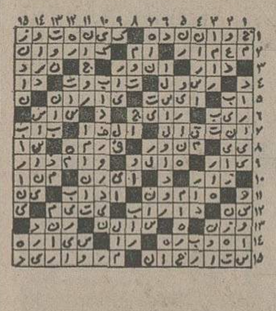

جدول عادی

شماره ۶۳۲

افقی :
۱ـ با چوب تکمیل می‌شد و به جان پای خاطی می‌افتاد ـ از مشهور ترین نقاشان دوره رنسانس ایتالیا که نابلوی آتش سوری رم از آثار بی‌نظیر اوست ۲ـ نام دیگر گرگ ـ یادگار جنگ است ـ بلند ۳ـ نیم صدای حیوانی است ـ در هم‌پیچیدن ـ یکی از پسران فریدون ـ مجلسی در انگلستان ٤ـ مبارک شمردن ـ حرف ندا ـ روزیکه گذشت ـ گونه ٥ـ رودی‌که از پیوند دورود پدید آمده ـ آنچه که چنین باشد حاجت به بیانش‌نیست!ـ مثل و نظیر٦ـ نشسته ـ عملی که انسان از انجام آن عاجز است ـ رودی در سیبری ۷ـ عاقبت انسان چنین میشود ـ واحدپول ژاپن ـ حرف درد ـ حواسش سرجانیست ۸ـ ویسکی بی‌سودا ـ کندن علفهای هرزه ـ آخرین کتاب آسمانی ـ ازپیشاوندها ۹ـ کلمه‌ای‌در مقام آرزو ـ بوی‌رطوبت ـ میان چیزی ـ دربین فراماسون‌ها مقامی دارد ۱۰ـ لخت و برهنه ـ از واحد های پول در اروپا ـ دامنی که مدتی است خانم ترکش کرده ۱۱ـ بعضی ها زندگی را چنین می‌دانند ـ کوشا ـ قسمتی از دست ۱۲ـ یکی از عناصر شیمیائی ـ رشد ونمو کردن ـ مخفف از او ـ مجمع الجزایری در دریای کارائیب ۱۳ـ کودکی که تازه راه افتاده ـ دریائی در اروپا ـ بلای معروف خانه ـ علامت صفت تفضیلی ۱٤ـ حرفی در زبان فارسی ـ یکصدم فرانک ـ از نقاشان بنام اروپا ۱٥ـ سبکی در ادبیات ـ نوشیدن .

عمودی :
۱ـ اسمی در دستور ـ یکی از بنادر ایران ـ کربلای‌قدیم۲ـ پنیرتازه‌ـصاحب کتاب تفکرات که از فلاسفه مشهور فرانسه است ـ اکنون اجناس‌کمتر دارند ۳ـ چه‌کسی ـ وقتی که‌پرنده برمیریزد ـ با ذوق می‌آید ـ از مشهور ترین ایران شناسان٤ـ ربودن و دور کردن ـ سازتنهاست و تک نوازی ـ وقتی که خواهش به اوج خود میرسد ! ٥ـ سود پول ـ رودی در ایران ـ دباغی کردن پوست ـ چاشنی سرمیز غذا ٦ـ ضمیر مفرد ـ پرشده ـ رقاص را گویند ـ مال من در لفظ خارجی۷ـ پدر بزرگ ـ نژادی‌از سفیدپوستان ـ لولای پا ۸ـ دوکاخ‌بزرگ و کوچک در ورسای ـ نویسنده چیره‌دست قرن هفدهم‌فرانسه که‌اندرزها و مطالب فلسفی خود را در قالب قصه‌های‌حیوانات مینوشت ۹ـ کمک و مساعدت ـ حریص هرگز چنین نمی‌شود ـ چیز ۱۰ـ تا بزند گنجی حاصل نمی‌شود ـ بلبل است ـ نان روغنی کرمانشاهی ـ فلزیست ۱۱ـ نفس بلند ـ خون ـ خیلی کار دارد تا پخته شود ـ نوعی شیرینی است ۱۲ـ همسرآقاست ـ احسان ها وروزیها ـ کشیدنش کله را یوک می‌کند ۱۳ـ یقه سخت ـ وقتی‌که می انداختند میدان تهی کردمبودند ـ سنگ‌طلق ـ مثل‌و مانند ۱٤ـ پره فوج ـ از برجسته ترین شعرای قرن بیستم روسیه ـ ماهی در سال ۱٥ـ اکنون عتیقه شده ـ دوزن که چشم دیدن یکدیگر را ندارند ـ مست که شوند چنین هم شده‌اند!

حل جدول شماره ۶۳۱

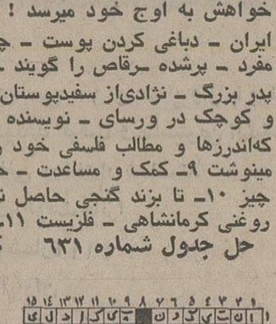

جدول ویژه

شماره ۶۳۲

افقی :
۱ـ با چوب تکمیل می‌شد و به جان پای خاطی می‌افتاد ـ از مشهور ترین نقاشان دوره رنسانس ایتالیا که نابلوی آتش سوری رم از آثار بی‌نظیر اوست ۲ـ نام دیگر گرگ ـ یادگار جنگ است ـ بلند ۳ـ نیم صدای حیوانی است ـ در هم‌پیچیدن ـ یکی از پسران فریدون ـ مجلسی در انگلستان ٤ـ مبارک شمردن ـ حرف ندا ـ روزیکه گذشت ـ گونه ٥ـ رودی‌که از پیوند دورود پدید آمده ـ آنچه که چنین باشد حاجت به بیانش‌نیست!ـمثل و نظیر٦ـ نشسته ـ عملی که انسان از انجام آن عاجز است ـ رودی در سیبری ۷ـ عاقبت انسان چنین میشود ـ واحدپول ژاپن ـ حرف درد ـ حواسش سرجانیست ۸ـ ویسکی بی‌سودا ـ کندن علفهای هرزه ـ آخرین کتاب آسمانی ـ ازپیشاوندها ۹ـ کلمه‌ای‌در مقام آرزو ـ بوی‌رطوبت ـ میان چیزی ـ دربین فراماسون‌ها مقامی دارد ۱۰ـ لخت و برهنه ـ از واحد های پول در اروپا ـ دامنی که مدتی است خانم ترکش کرده ۱۱ـ بعضی ها زندگی را چنین می‌دانند ـ کوشا ـ قسمتی از دست ۱۲ـ یکی از عناصر شیمیائی ـ رشد ونمو کردن ـ مخفف از او ـ مجمع الجزایری در دریای کارائیب ۱۳ـ کودکی که تازه راه افتاده ـ دریائی در اروپا ـ بلای معروف خانه ـ علامت صفت تفضیلی ۱٤ـ حرفی در زبان فارسی ـ یکصدم فرانک ـ از نقاشان بنام اروپا ۱٥ـ سبکی در ادبیات ـ نوشیدن .

عمودی :
۱ـ اسمی در دستور ـ یکی از بنادر ایران ـ کربلای‌قدیم۲ـ پنیرتازه‌ـصاحب کتاب تفکرات که از فلاسفه مشهور فرانسه است ـ اکنون اجناس‌کمتر دارند ۳ـ چه‌کسی ـ وقتی که‌پرنده برمیریزد ـ با ذوق می‌آید ـ از مشهور ترین ایران شناسان٤ـ ربودن و دور کردن ـ سازتنهاست و تک نوازی ـ وقتی که خواهش به اوج خود میرسد ! ٥ـ سود پول ـ رودی در ایران ـ دباغی کردن پوست ـ چاشنی سرمیز غذا ٦ـ ضمیر مفرد ـ پرشده ـ رقاص را گویند ـ مال من در لفظ خارجی۷ـ پدر بزرگ ـ نژادی‌از سفیدپوستان ـ لولای پا ۸ـ دوکاخ‌بزرگ و کوچک در ورسای ـ نویسنده چیره‌دست قرن هفدهم‌فرانسه که‌اندرزها و مطالب فلسفی خود را در قالب قصه‌های‌حیوانات مینوشت ۹ـ کمک و مساعدت ـ حریص هرگز چنین نمی‌شود ـ چیز ۱۰ـ تا بزند گنجی حاصل نمی‌شود ـ بلبل است ـ نان روغنی کرمانشاهی ـ فلزیست ۱۱ـ نفس بلند ـ خون ـ خیلی کار دارد تا پخته شود ـ نوعی شیرینی است ۱۲ـ همسرآقاست ـ احسان ها وروزیها ـ کشیدنش کله را یوک می‌کند ۱۳ـ یقه سخت ـ وقتی‌که می انداختند میدان تهی کردمبودند ـ سنگ‌طلق ـ مثل‌و مانند ۱٤ـ پره فوج ـ از برجسته ترین شعرای قرن بیستم روسیه ـ ماهی در سال ۱٥ـ اکنون عتیقه شده ـ دوزن که چشم دیدن یکدیگر را ندارند ـ مست که شوند چنین هم شده‌اند!

چینی ممتاز آلمانی ـ الگانت ـ شیک

با رومیزی آبی . گل الگانت آبی «با شکوه و اشرافی»

IR Porzellan
MADE IN GERMANY

ایرپرسلان

ایرپرسلان کریمخان‌زند شماره ۱۳۲ تلفنهای : ۲ ـ ۸۳۵۸۰۱

با فرارسیدن نوروز

ملیجک

با زیبائی و شکوه بخانه شما می آید

قابل توجه تجار محترم

هر نوع کالای استوک

وکالای بدون مشتری را

عادلانه خریداریم تلفن

۵۲۳۰۰۱

عروسی ۱۴۹ ریال

تشریفات بی‌نظیر استقبال
فیلمبرداری رنگی
سالن‌های مجلل
دیسکوته استریوفونیک
«هنگی مجانی»
تلفن ۶۶۳۶۲۵

ارگ پرتابل یاماها
مخصوص ارکستر

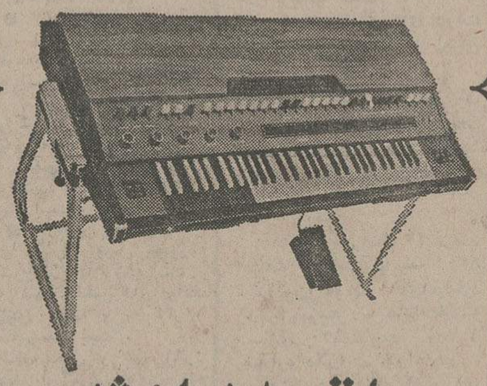

پارتی جدید وارد شد

درکلیه فروشگاههای آلات موسیقی معتبر

SINCE 1887 YAMAHA

کاشی سعدی
بیشرو صنعت سرامیک ایران

به آگاهی شرکت کنندگان در آزمون استخدامی سازمان تأمین اجتماعی که در آزمون کتبی پذیرفته شده‌اند میرساند که

برای مصاحبه طبق برنامه زیر در روز های تعیین شده درمحل سازمان تامین اجتماعی مراجعه نمایند .

دارندگان کارتهای شماره ـ ٤٦٦ ـ ٤٣٢ ـ ٢٩٤ ـ ١٣٠ ـ ٣٥٠ ـ ١٣٩ ـ ٢٥٧ ـ ٨٤ ـ ٣٢٥ ـ ٢٠٣ ـ ٨٥ ـ ٩٥ ـ ٢٠٢ ـ ٤٤ ـ ٤٣ ـ ٣٦٣ ـ ٢٨٣ ـ ٤٥٠ ـ ٤٧٨ ـ ٢٢٧ ـ صبح روز شنبه ٢ر١٢ر١٣٥٤
دارندگان کارتهای‌شماره ـ ٩٩ ـ ٣١١ ـ ١٤١ ـ ٣٣٥ ـ ٤٠٢ ـ ٥٠٩ ـ ٢٥٨ ـ ٤٥٥ ـ ٢٧٣ ـ ٢٣٠ ـ ٢٠٧ ـ ٥٠٢ ـ ٦٨ ـ ٢١٤ ـ ٧٣ ـ ٢٨٧ ـ ١٦٧ ـ ٤٧ ـ ٣٥١ ـ ١١٣ ـ بعد ازظهر روز شنبه ٢ر١٢ر١٣٥٤
دارندگان کارتهای شماره ـ ٥٣٦ ـ ١٤٧ ـ ٥٣٢ ـ ١٩٩ ـ ١١٧ ـ ٥٩ ـ ١٠٢ ـ ٢٣٧ ـ ٢٦٤ ـ ٢٢ ـ ٢٥٩ ـ ٣٢٤ ـ ٣٦٨ ـ ٥٠٦ ـ ١٧٦ ـ ١٦٤ ـ ٢٩ ـ ٣٣٣ ـ ٥٣ ـ ٩١ ـ صبح روزیکشنبه ٣ر١٢ر١٣٥٤
دارندگان کارتهای شماره ـ ٢٩٦ ـ ٥٣٩ ـ ١٨ ـ ١٨٣ ـ ٢٠٦ ـ ٤٧٤ ـ ١١٦ ـ ٢٧١ ـ ٦٢ ـ ١٠ ـ ١٠٠ ـ ٤٧٦ ـ ٣٠٥ ـ ٤١٢ ـ ٢٦٣ ـ ٩٤ ـ ٤٣٠ ـ ٢٩٠ ـ ١٥٣ ـ ٥٠ ـ بعدازظهر روز یکشنبه ٣ر١٢ر١٣٥٤
دارندگان کارتهای شماره ـ ٢٦٥ ـ ٣٦٩ ـ ٨٠ ـ ٣١٧ ـ ٤٩٤ ـ ٥٤ ـ ٢٣٩ ـ ٤٤٠ ـ ٤٨٤ ـ ٨٨ ـ ٣٣٠ ـ ١٢٧ ـ ١٩ ـ ٣١٤ ـ ١٦٦ ـ ٤٠٦ ـ ٤٤٤ ـ ٥٤٦ ـ ١٢٠ ـ ٤٠ ـ صبح روز دوشنبه ٤ر١٢ر١٣٥٤
دارندگان کارتهای شماره ـ ٤٢٠ ـ ١٨٤ ـ ٥٤٥ ـ ٣٩٦ ـ ٢٥١ ـ ٤٥٤ ـ ١٧١ ـ ٣٦٧ ـ ٢١٢ ـ ٢٤٧ ـ ٥٢٥ ـ ٧٠ ـ ٣٦٤ ـ ٣٨١ ـ ٥٣٥ ـ ٥٢ ـ ٥١٢ ـ ٣٣٢ ـ ١٧٠ ـ ٢٨٨ ـ بعد ازظهر روز دوشنبه ٤ر١٢ر١٣٥٤
دارندگان کارتهای شماره ـ ٦١ ـ ٢٩٢ ـ ١٦٥ ـ ٤٧٥ ـ ٢٥٠ ـ ٢٧٨ ـ ٦٣ ـ ٣٧١ ـ ٣٢٣ ـ ٣٨ ـ ٢٦٠ ـ ٢١٣ ـ ٧٥ ـ ٩٦ ـ ٣٠٣ ـ ٢٦٨ ـ ٢٧٤ ـ ٢٢٠ ـ ٤٠١ ـ صبح روز سه‌شنبه ٥ر١٢ر١٣٥٤
دارندگان کارتهای شماره ـ ٥٢ ـ ٥١٤ ـ ٤٥٩ ـ ٥٥ ـ ٤٢٦ ـ ١٣١ ـ ٢١٥ ـ ٤٠٤ ـ ٤٨٧ ـ ٥٠٠ ـ ١٧٢ ـ ٤٨٢ ـ بعد از ظهر روز سه‌شنبه ٥ر١٢ر١٣٥٤ مالف ٢٤٣٦٥

آگهی مناقصه

شرکت سهامی کل معادن و ذوب‌فلزات ایران مقدار دو میلیون متر فتیله ـ کوردتکس تحویل (سی.اند . اف)بنادر خرمشهر یا شاهپورویا گمرک (تهران ـ جلفا) از طریق مناقصه خریداری می‌نماید
داوطلبان شرکت در مناقصه برای دریافت برگ شرائط و مشخصات در ساعات اداری به امور بازرگانی شرکت خیابان تخت جمشید شماره ۱ر۴۶۷ مراجعه‌و پیشنهادات خود را حداکثر تا آخر وقت اداری روز شنبه بیست‌وسوم اسفند ماه ٥٤ بقسمت دبیرخانه‌شرکت تسلیم نمایند .
پیشنهادات رسیده روز یکشنبه بیست‌وچهارم اسفندماه٥٤درکمیسیون مناقصه باز و قرائت خواهد شد . مالف ۲۴۳۷۶ ۱ـ۲
شرکت سهامی کل معادن وذوب فلزات ایران

آگهی مزایده

شرکت سهامی عام کارخانجات صنعتی ایران ناسیونال ضایعات حاصل‌ازعملیات‌روزانه خود راکه شامل انواع تخته ـ فورمیکا ـ فیبر ـ آهن‌آلات مختلف ـ بشکه های خالی و غیره می باشد بصورت مزایده کتبی بفروش میرساند.
خریداران میتوانند برای اطلاع از کم وکیف ضایعات مورد مزایده و دریافت برگ شرایط شرکت در آن همه روزه باستثنای ایام تعطیل تا آخر وقت اداری روز پنجشنبه ۱۴ر۱۲ر۵۴ به اداره فروش ضایعات واقع در کیلومتر ۱۸ جاده مخصوص کرج مراجعه فرمایند . ۱ـ۳

تلویزیون

برنامه های تلویزیونی زیر از طرف سازمان رادیو تلویزیون ملی ایران اعلام شده‌است مسئولیت هرگونه تغییر در ساعات و چگونگی برنامه‌ها با آن سازمان است

برنامه اول کانال ۷

شنبه
۱۶ـ۳۰ اخبار
۱۶ـ۳۵ برنامه روستائیان
۱۷ـ۰۰ نقالی
۱۷ـ۱۱ برنامه کودکان
۱۸ـ۲۰ اخبار استان
۱۸ـ۳۰ برنامه آموزشی
۱۸ـ٤٥ اخبار ورزشی
۱۹ـ۰٥ ماجرا های هاکل ـ بری‌فین
۱۹ـ۲٥ فیلم کوهنوردی
۲۰ـ۰۰ اخبار
۲۰ـ۳٥ میزگرد مذهبی
۲۱ـ۲٥ آقای مربوطه
۲۱ـ۳۰ مبارزه باافساد جهاد ملی
۲۲ـ۰٥ مسابقه فوتبال
۲۳ـ۲۰ تئاتر

برنامه نیمروز یکشنبه
۱۲ـ۰۰ اخبار
۱۲ـ۰٥ برنامه کارگران
۱۲ـ۳٥ موسیقی ایرانی
۱۳ـ۰۰ دان‌آگوست
۱٤ـ۰۰ اخبار

برنامه دوم کانال ۹

شنبه
برنامه بین‌المللی
۱٦ـ۰۰ دنیای اطراف ما
۱٦ـ۱٦ مقدمه برنامه ـ اخبار
۱٦ـ۲۰ مایا
۱۷ـ۰٤ شهردار
۱۷ـ٥٥ برای آگاهی شما
۱۸ـ۱٥ لنسر
۱۹ـ۰۰ اخبار
برنامه عادی
۱۹ـ۱٥ موسیقی و تصویر
۱۹ـ۳۰ اتاق اخبار
۱۹ـ۳٥ چیس
۲۰ـ۲٥ ایران زمین
۲۰ـ٥۷ قانون‌دوستشماست
۲۱ـ۰۰ اخبار از برنامه دوم
۲۱ـ۳۰ شهر آفتاب
۲۲ـ۰۰ تصویر وسایه‌ها

تلویزیون امریکا

شنبه
۱٦ـ۰۰ تلویزیون امروز
۱٦ـ۰٥ بیمارستان عمومی
۱٦ـ۲٥ خیابان سسام
۱۷ـ۲٥ سندباد
۱۷ـ۳۰ زین‌گری
۱۷ـ٥٥ آگهی
۱۸ـ۰۰ اخبار
۱۸ـ۳۰ یادداشت برنامه‌ها
۱۸ـ۳٥ انتقاد
۱۸ـ٥۰ برنامه ورزشی
۲۱ـ۱۰ دست شیطان
۲۱ـ۳٥ سانفورد وپسر
۲۱ـ٥٥ آگهی
۲۲ـ۰۰ اخبار
۲۲ـ۱٥ مروگریفین

سینمای کسری : استیسی

برنامه سینماها

اشخاص کمتر از ۱۸ سال ممنوع است
تماشای فیلمهائی که باعلامت (×) مشخص‌شده برای

★ آنجلا ـ رنگی ـ ژان‌سورل
مازستیک (٦٦٨٤٦١) ۱۱ـ ۱ـ ۳ـ ٥ـ ۱٥ر۷ـ ۱٥ر۹
★ (×) استیسی ـ رنگی ـ آن‌راندال
کسری (۸۲٦۹۳۹) ۱۰ـ ۱۲ـ ۲ـ ٤ـ ٦ـ ۸ـ ٤٥ر۹
★ انسان وحیوان ـ رنگی ـ سینما سکوپ
شهر قصه (٦۲۷۲۹۰) ۱۱ـ ۲ـ ٤ـ ٦ـ ۸ـ ۱۰
★ پنجمین حمله ـ رنگی ـ ریچاردبرتون
امپایر (٦۲۳۹٤۲) ۱٥ر۱۱ـ ۳۰ر۱ـ ۳۰ر۳ـ ۳۰ر٥ـ ۳۰ر۷ـ ٤٥ر۹
★ ٥ دختر ناقلا ـ سینماسکوپ رنگی
شهرقشنگ (٦٤۷۷۷۷) ۱۱ـ ۳ـ ٥ـ ۷ـ ۱٥ر۹
★ یک هفته پرماجرا ـ رنگی ـ ویلیام‌هولدن
گلدن‌سیتی(٦٦۳۲٦۹)۱٥ر۱۱ـ ۳۰ر۱ـ ۳۰ر۳ـ ۳۰ر٥ـ ۳۰ر۷ـ ٤٥ر۹
★ یکه‌تازان ـ رنگی ـ کندیس‌برگن
تخت جمشید (٦٥۲٥٥۰) ۱۱ـ ۲ـ ٤ـ ٦ـ ۸ـ ۱۰
★یکه‌مرد، یکزن ،یکشب ـرنگی
پارک (۳۱۹٦۳۷) ۹ـ۱۱ـ ۱ـ ۳ـ ٥ـ ۷ـ ۹
★ تله مرگ ـ رنگی ـ چارلزبرونسون
برلیان (۳۹۳٥۳٥) ۹ـ ۱۱ـ ۱ـ ۳ـ ٥ـ ۷ـ ۹
★ خشم عقاب‌ها ـ بهارجوانی
پردیس (۳۰٤۲٥۹) ۳۰ر۱۱ـ ۳۰ر۱ـ ۳۰ر۳ـ ۳۰ر٥ـ ۳۰ر۷ـ ٤٥ر۹
★ جواز مرگ ـ رنگی ـ فردویلیامسون
رادیوسیتی (٦٤۳۳۲۰) ۱٥ر۱۱ـ ۳۰ر۱ـ ۳۰ر۳ـ ۳۰ر٥ـ ۳۰ر۷ـ ۳۰ر۹
★ دیدنیهای روسیه ـ رنگی ـ سینه‌راما
آتلانتیک (٦۲۷۱۷۱)۱٥ر۱۱ـ ۳۰ر۱ـ ۳۰ر۲ـ ۳۰ر٥ـ ۳۰ر۷ـ ٤٥ر۹
★ دو آقای باشخصیت ـ سعیدراد ـ بیک‌ایمانوردی
اونیورسال (۹۲٦۹٥۳) ۱۱ـ ۱ـ ۳ـ ٥ـ ۱٥ـ۷ـ ۳۰ر۹
پاسیفیک (۷٥۳۳۱۱) ۱٥ر۱۱ـ ۳۰ر۳ـ ۳۰ر٥ـ ۳۰ر۷ـ ۳۰ر۹
ایران (۳۱٦۳٥٤) ۳۰ر۱۰ـ ۳۰ر۲ـ ۳۰ر٤ـ ٦ر۳۰ـ ۸ر۳۰
سایتا (۳٥۲٤٤۲) ۱۰ـ ۱۲ـ ۲ـ ٤ـ ٦ـ ۸ـ ۱۰
تیسفون(۹٥۸۸۸۲) ۹ـ ۱۱ـ ۱ـ ۳ـ ٥ـ ۷ـ ۹
رنگین‌کمان (۷٥٦۷٦۰) ۹ـ ۱۱ـ ۱ـ ۳ـ ٥ـ ۷ـ ۹
پرسپولیس (٥۳۸۰۸۱) ۱۰ـ ۱۲ـ ۲ـ ٤ـ ٦ـ ۸
دریا (۳٤۱۷٤٦) ۹ـ ۱۱ـ ۱ـ ۳ـ ٥ـ ۷ـ ۹
کارون (۹٥٥۱٦٥) ۳۰ر۱۰ـ ۳۰ر۲ـ ۳۰ر٤ـ ٦ر۳۰ـ ۸ر۳۰
آستارا (۸۷٤۰۲۲) ۳۰ر۱۰ـ ۳۰ر۲ـ ۳۰ر٤ـ ٦ر۳۰ـ ۸ر۳۰
موناکو (۷۹٥٥۷٦) ۹ـ ۱۱ـ ۱ـ ۳ـ ٥ـ ۷ـ ۹
★ دختر مسخره ـ رنگی ـ باربارااسترایسند
بولوار (٦٥٥۲۹۲) ۱۱ـ ۱ر۳۰ـ ۳ر۳۰ـ ٤ـ ٦ر۳۰ـ ۱٥ر۹
★ رابطه قبل از ازدواج ـ رنگی ـ اورنلاموتی
پولیدور (۱٤۲٦۳۱) ۳۰ر۱۱ـ ۲۰ر۱ـ ۳۰ر۲ـ ۳۰ر٥ـ ۳۰ر۷ـ ٤٥ر۹
★ زنجیرهای شکسته ـ پنج‌بیرحم
فلور (٥۲۸۰۹٦) ۹ـ۱۱ـ ۱ـ ۳ـ ٥ـ ۷ـ ۹
★ (×) شکوفه های لطیف عشق ـرنگی
ب.ب (۸۲۹٦٤۱) ۱۰ـ ۱۲ـ ۲ـ ٤ـ ٦ـ ۸ـ ۱۰
★ ساکی خوشگل جنگل ـ رنگی ـ نیک‌آدامز
متروپل (۳۱۹٤۱۰) ۹ـ ۱۱ـ ۱ـ ۳ـ ٥ـ ۷ـ ۹

نقشه جامع شهر تبریز را بتهران آوردند

★ **تحقیق از اسکندری شهردار سابق تبریز در تهران انجام میشود**

تبریز ـ خبرنگار اطلاعات: بازرسان شاهنشاهی و وزارت کشور در ادامه تحقیقات خود درباره دستکاری در نقشه جامع شهر تبریز نقشه جامع شهر تبریز را با خود به تهران بردند تا در شورای عالی شهرسازی، نقشه صحیح و جامعی براساس پیش نویس نقشه اصلی، تهیه و برای اجرا به شهرداری تبریز فرستاده شود.

بازرسان شاهنشاهی و وزارت کشور که به دعوت تیمسار سپهبد آزموده استاندار آذربایجان شرقی برای رسیدگی به سوء استفاده در شهرداری و دستکاری در ۳۳ مورد در نقشه جامع شهر تبریز، به این شهر آمده بودند، بامداد دیروز پس از دو هفته رسیدگی به پرونده‌های زمینهای تفکیکی، به تهران برگشتند.

در این مدت، بازرسان شاهنشاهی و بازرسان اعزامی وزارت کشور، ضمن بازجویی از مسئولان سابق شهرداری تبریز، پرونده زمینهای تفکیکی از سال ۴۹ به اینطرف را نیز مورد بررسی قرار دادند و در پایان تحقیقات خود، نقشه جامع شهر تبریز را که ۳۳ مورد در آن تخلف و دستکاری شده است، در یک بسته مهر و موم شده، به تهران بردند.

بازجویی در تهران

آخرین بازپرسیهای بازرسان شاهنشاهی و وزارت کشور در تهران، از مهندس حسن اسکندری شهردار سابق تبریز انجام خواهد گرفت و نتیجه نهایی به سازمان بازرسی شاهنشاهی، وزارت کشور و استانداری آذربایجان شرقی اطلاع داده خواهد شد.

۲ نفر زندانی شدند

امروز مقامهای شهرداری تبریز اعلام کردند مهندس حسن اسکندری شهردار سابق تبریز در تهران بسر می‌برد و به علت گرفتاری های اداری نتوانسته بود برای دادن توضیحات لازم درباره نقشه جامع شهر تبریز، به این شهر بیاید و تحقیق و بازجویی از وی، در تهران وسیله بازرسان شاهنشاهی و وزارت کشور بعمل می‌آید.

در تبریز تنها از دو نفر به نامهای فرشچی کارمند عالیرتبه ممیزی شهرداری و ریسمانچی مالک چند فقره زمینهای تفکیک شده بازپرسی و بازجویی شد این دو نفر از سوی مقامهای قضایی دادسرای تبریز، زندانی شدند.

پایان سمینار مسایل تربیت بدنی آموزشگاه های کشور

ورزش صبحگاهی درمدارس اجباری میشود

بوشهر ـ خبرنگار اطلاعات: سمینار بررسی مسایل تربیت بدنی آموزشگاه های کشور با صدور یک قطعنامه ۱۴ ماده‌ای به کار خود پایان داد.

اجباری شدن ورزش صبحگاهی در مدارس سراسر کشور، اجرای برنامه های شکوهمند ورزش بمناسبت بزرگداشت ۵۰ سال شاهنشاهی دودمان پهلوی و برگزاری هشتمین دوره بازی های دبستانی کشور در شیراز و رامسر از جمله نکات مهم این قطعنامه است.

این بازی‌ها در تعطیلات نوروز با شرکت ورزشکاران استان های فارس، خوزستان ساحلی، بوشهر، کرمان، سیستان و بلوچستان یزد و کهکیلویه در شیراز برگزار میشود و ورزشکاران استانها و فرمانداری های کل دیگر در نیمه اول تیر ماه در رامسر اجتماع خواهند کرد. اجرای برنامه های هنری تحت عنوان جشنواره های ورزشی، تربیت مربیان و رزش و اجرای مسابقات ورزشی مدارس عالی، دانشسرا ها و انستیتوها در سال تحصیلی آینده از دیگر تصمیمات شرکت کنندگان در سمینار بود.

مدیر کل تربیت بدنی وزارت آموزش و پرورش در آخرین جلسه سمینار گفت:

تاسیسات و ورزشی متعلق به شخص یا موسسه مخصوصی نیست باتوجه به برگزاری مسابقات جهانی دانشجویان در سال ۱۹۸۳ در ایران باید از هم اکنون خود را آماده برپائی هرچه شکوهمندتر این رویداد مهم کنیم.

ساختمان فاضلاب و بیمارستان ۵۰ تختخوابی همایونشهر آغاز شد

آقای مهندس ریاضی رئیس مجلس شورای ملی به توضیحات یکی از مسئولان سازمان آب اصفهان گوش میکند. آقای دکتر خطیبی نیز در عکس دیده میشود.

(خبرنگاران اطلاعات) باحضور مهندس ریاضی رئیس مجلس شورایملی عملیات اجرایی طرح لوله‌کشی فاضلاب و ساختمان بیمارستان ۵۰ تختخوابی همایونشهر و منبع ۱۵ هزار متر مکعبی آب آشامیدنی «چشمه طوطی» اصفهان آغاز شد.

دراین مراسم آقای زاد استاندار اصفهان، دکتر خطیبی مدیر عامل جمعیت شیرو خورشید ایران، صالحی معاون وزارت کشور و نماینده مردم همایونشهر درمجلس شورایملی نیز حضور داشتند.

فاضلاب همایونشهر باصد کیلو متر لوله گذاری و باهزینه پانصد میلیون ریال ظرف ۳۰ ماه آماده بهره‌برداری میشود.

برای بیمارستان پنجاه تختخوابی همایونشهر که در ۶ هزار مترمربع از طرف جمعیت شیرو خورشید سرخ ایران احداث می شود سیصد میلیون ریال اعتبار درنظر گرفته شده است.

منبع آب آشامیدنی «چشم طوطی» که نخستین کلنگ آن به زمین زده شد آب مورد نیاز واحد های مسکونی جنوب اصفهان را تامین می کند.

مهندس ریاضی پس از این مراسم و بازدید از منابع چهل هزار متر مکعبی آب اصفهان و نمایشگاه پیشرفتهای سازمان آب و فاضلاب این استان، اصفهان را بقصد تهران ترک گفت.

رودهای خوزستان دوباره طغیان کردند

★ **در راه شیراز ـ بوشهر، کوه ریزش کرد**

دو روز است در شیراز و چند شهر دیگر فارس باران می‌بارد و رودخانه های کارون بواسطه آغاز بارندگی شدیدتر استان خوزستان بار دیگر سرب‌طغیان گذاشته‌اند.

در راه شیراز ـ بوشهر که از چند روز پیش بعلت شکستگی پل «دال» رفت و آمد وسایل نقلیه از زیر پل انجام می شود، سیل جاری شده ودر قسمتی از جاده نیز، کوه ریزش کرده است.

در فیروز آباد فارس، داراب، کازرون، نی‌ریز، فسا و آباده نیز دیروز و دیشب باران باریدو در «دشت ارژن» شیراز، برف بزمین نشست.

★ **ریزش باران در اهواز که از بعد از ظهر دیروز شروع‌شده، دیشب و امروز هم ادامه یافت و تا ساعت ۱۰ صبح امروز ۱۹ میلیمتر باران بارید. در آبادان وخرمشهر نیز ریزش باران که از بعدازظهر دیروز شروع شده بود، تا صبح ادامه داشت.**

در پی بارندگی درخوزستان، آب رودخانه های کارون، کرخه وجراحی بالا آمد و این رودخانه‌ها بار دیگر سر به طغیان گذاشتند.

راه کلات ـ مشهد بسته شد

ریزش برف در کلات، راه کلات ـ مشهد رابست.

در کلات ریزش برف از دیشب شروع شد و امروز نیز ادامه یافت.

هوای مشهد امروز صاف و آفتابی بود. دراین شهر سرما نسبت به روز های پیش کاهش یافته است. دیشب سرمای مشهد ۶ درجه زیر صفر بود.

★ **در تربت حیدریه دیروز بمدت ۶ ساعت برف بارید وحدود ۳ سانتیمتر برف بزمین نشست. در نقاط کوهستانی تربت حیدریه ارتفاع برف به ۱۵ سانتیمتر می‌رسد.**

● در گنبدکاوس نیز ریزش برف از ساعت ۱۰ و ۳۰ دقیقه دیشب شروع شد. و امروز نیز ادامه داشت.

استاندار تازه گیلان:

مشکل آب در گیلان حل میشود

رشت ـ خبرنگار اطلاعات: مهندس عطاءالله معتدل، استاندار جدید گیلان دیروز در گفت و گوئی به «تاج‌پور افشار» سرپرست نمایندگان و خبرنگاران اطلاعات در گیلان اظهار داشت: تا آنجا که در اینمدت کوتاه بررسی کرده‌ام بعضی از مشکلات عمومی گیلان، قابل رسیدگی فوری است که از آن جمله برای تامین آب مصرفی شهر رشت و دیگر شهر های استان باید فورا دست بکار شد.

مهندس معتدل همچنین گفت: برای اصلاح ساختمانهای مدارس در گیلان، جلب بیشتر توریست. گسترش فعالیتهای تعاونی کشاورزی، رفع مشکل تاکسیرانی و اتوبوسرانی و غیره، برنامه هائی در دست تهیه است که یکیک تحت نظارت استانداری بمرحله اجراء درخواهد آمد و من امیدوارم که بتوانم با همکاری مردم شریف و زحمتکش گیلان در خدمت باین استان موفق شوم.

خبرهای تلفنی شهرستانها

تخریب طاق نماهای اهوازا

اهواز ـ بمنظور زیبا سازی شهر اهواز از امروز تخریب طاق نماهای خیابانهای طرفین پل معلق آغاز شد تا پیش از نوروز تجدید بنا شود. همچنین بدستور آقای سمیعی استاندار خوزستان با اجرای یك طرح ضربتی نواقص سطحی شهر اهواز ناشی ازبارندگی وسیلاب های اخیر برطرف میشود. آقای زند معاون عمرانی استانداری خوزستان مامورنظارت براجرای سریع این طرح شد. استاندار همچنین تاکید کرد در اسفند ماه تمام خیابانهای شهر اهواز می بایست لکه گیری واسفالت شود.

۲۰۰ هکتار زمین بتصرف دولت درآمد

شاهی ـ ۲۰۰ هکتار از زمینهای حومه شاهی بتصرف دولت درآمد. این تصمیم طی جلسه‌ایکه با حضور فرماندار، دادیار دادسرا و رئیس جنگلداری شاهی تشکیل شده بود اتخاذ گردید. تاکنون ۹۴ هزار هکتار از زمینهای شاهی بتصرف دولت درآمده است.

فاضلاب ۱۳۰ میلیون تومانی

بندربوشهر ـ در جلسه‌ای باحضور دکتر مهدی بطحائی استاندار بوشهر و مهندسین مشاور، طرح ایجاد فاضلاب بوشهر بررسی شد. این طرح در دو مرحله و طی دوسال با اعتباری بیش از ۱۳۰ میلیون تومان پیاده میشود. نقشه های مقدماتی طرح فاضلاب بوشهر تاخرداد ماه سال آینده آماده خواهد بود.

ریزش اسکله

بندر عباس ـ دربی بارندگی های چند روز اخیر در بندر کنگ و بالا آمدن آب دریا، حدود ۵۰ متر از اسکله فر دست ساختمان این بندر فرو ریخت. برای جلوگیری از خطرات احتمالی شاخه غربی اسکله بندرکنگ بسرعت مرمت میشود. در حال حاضر بیش از دویست متر از ساختمان این اسکله باقی نمانده است که تا پایان سال جاری خاتمه خواهد یافت.

خرید موتورلنج

بندر عباس ـ از طرف سازمان حفاظت محیط زیست کشور دو فروند موتور لنج بظرفیت ۵۵ نفر به مبلغ ۳ میلیون ریال برای انجام کارهای تحقیقاتی سازمان حفاظت محیط زیست در خلیج فارس خریداری و در اختیار این سازمان در استان ساحلی قرار گرفت.

موتور لنجها بزودی برای تعیین میزان آلودگی آب خلیج فارس و شناسائی مناطق آلوده، نخستین ماموریت خود را انجام خواهند داد.

افتتاح کاخ جوانان

سنندج ـ کاخ جوانان سنندج با حضور آقای نیکپی شهردار پایتخت و رئیس هیات مدیره کاخهای جوانان کشور، تیمسار سرلشکر علیزاده استاندار کردستان و نمایندگان مردم سقز وبانه و مریوان در مجلس شورایملی گشایش یافت.

کاخ جوانان سنندج با ۲۳ میلیون ریال هزینه در ۲۱ هزار متر مربع اراضی جنوب شهر ـ خیابان ششم بهمن ـ بنا شده و دارای ۲۰ اتاق و تاسیسات کامل است.

کشف ۱۶۹۳ گرم هروئین و ۵۹ کیلو حشیش

لطف‌اله باشماغی — محمد مجیدی — غلام رضایی

اکبر ترکش — صادق علایی — عزت‌افشار

اداره مبارزه با مواد مخدر شهربانی صبح امروز اطلاع داد: ۱۴ نفر از عواملی که دردوستاـ های اطراف همدان پراکنده‌بودند وهروئین وحشیش تهیه میکردند، شناسایی وبازداشت شده‌اند. این عده که از همدان به اغلب شهر های کشور هروئین و حشیش می‌فرستادند، با یك کیلو و ۶۹۳ گرم هروئین و ۵ کیلو حشیش بدام افتادند. دستگیرشدگان عبارتند از: محمد مجیدی ـ غلام رضایی ـ کاظم گلدوز صفایی ـ هاشم حیدری ـ اصغر یوسفی ـ صادق علایی (معروف به‌صادق موتوری ـ) اکبر ترکش ـ عزت‌الله افشار ـ احمد و نصرت‌الله شهبزی ـ سید ابراهیم حسینی ـ علی شکری ـ لطف‌الله باشماغی وعباس سزاواران که تحویل مقامات قضایی شده‌اند.

الجزایر از کاهش قیمت نفت ایران حمایت کرد

الجزیره ـ رویتر ـ دولت الجزایر از اقدام ایران مبنی برکاهش قیمت نفت خام سنگین این کشور استقبال کرد.

بعقیده دولت الجزایر این کاهش طبق دستورالعملهایی است که سازمان کشور های تولید کننده نفت (اوپک) آنها را مورد تائید قرار داده است.

خبرگزاری رسمی الجزایر نوشت کاهش بهای نفت خام ایران به هیچ وجه نشانه‌پائین آورده شدن بهای نفت نیست. و روزنامه های غربی که در این زمینه مطالبی نوشته‌اند راه خطا رفته‌اند.

حمله شدید وبیسابقه استاندار خوزستان به شهردار و انجمن شهر

شهردار واعضای انجمن شهر آدمهای مفلوکی هستند!

اهواز ـ خبرنگار اطلاعات: استاندار خوزستان امروز در ملاقات باشهردار و اعضای انجمن شهر اهواز بطور بیسابقه‌ای آنها را مورد انتقاد قرار داد و هرکدامشان را عامل نارضائی مردم خواند.

آقای سمیعی استاندار خوزستان خطاب به‌شهردار و اعضای انجمن شهر اهواز گفت: شما برای این شهر کوچکترین قدمی برنداشته‌اید. شهر اهواز شهر درب وداغانی است و شهرداری از شهر درب و داغان‌تر.

متاسفانه مردم اهواز به هیچوجه از شما دل خوشی ندارند. عدم تحرک شما باعث شده است شهر به وضع اسفناکی در بیاید و درزباله‌و لجن غوطه‌ور باشد.

من بعنوان نماینده مشاهنشاه بهشما اخطار می‌کنم در صورتی که نتوانید وضعیت شهر را سروسامان بدهید و مردم را ازخودتان راضی کنید تصمیمات مقتضی در مورد شهردار و انجمن شهر گرفته خواهدشد.

استاندار در پایان جلسه اعضای انجمن شهر و شهردار را سوار یک اتوبوس کرد و ضمن گردش دادن آنها در شهر کمبودها و عوامل نارضائی مردم را از نزدیک نشان داد.

استاندار آنگاه خطاب به شهردار و اعضای انجمن شهر گفت:

ـ این شهری است که شما هاشهردار و اعضای انجمن شهر آن هستید. !!

کارون از خرمشهر تا اهواز لایروبی میشود

رودخانه کارون از خرمشهر تا اهواز به طول ۱۸۰ کیلو متر لایروبی خواهد شد تا رفت و آمد کشتیها با سهولت و سرعت بیشتری انجام گیرد و کشتیهای باوزن بیشتر نیز بتوانند وارد این منطقه شوند.

برای بررسی اقداماتی که باید برای لایروبی رودخانه کارون در این منطقه صورت بگیرد جلسه‌ای باحضور معاون وزارت نیرو و مدیر عامل سازمان بنادر و کشتیرانی مدیر عامل سازمان آب و برق خوزستان و چندتن از مقامات محلی دیروز در اداره بندرو کشیرانی خرمشهر تشکیل شد.

در این جلسه که کارشناسان سازمان آب و برق خوزستان و نمایندگان شرکت ملی نفت ایران‌نیز شرکت داشتند باتوجه به موقعیت خاص رودخانه کارون از لحاظ رفت و آمد کشتیها بررسیهای فنی درمورد لایروبی این رودخانه صورت گرفت.

قرار است نتیجه این بررسی‌ها به آقای نخست وزیر گزارش شود تا پس از اتخاذ تصمیم نهائی و تامین اعتبار لازم اقدامات اجرائی برای لایروبی رودخانه کارون از خرمشهر تا اهواز انجام گیرد.

پنجر گیری هم به لیست کمبودهای تهران افزوده شد

عدم تعادل روزافزون بین رشد تعداد اتومبیل باکارگاه های پنچرگیری، تعمیرلاستیک را در تهران به لیست کمبود ها و مشکلات تهرانی ها افزوده است، زیرا هنگامی که تهران صد هزار اتومبیل داشت تعداد مغازه های پنچرگیری آن ۵۰۰ واحد بود، ولی اکنون که تعداد وسائط نقلیه به مرز هشتصد هزار رسیده تعداد واحدهای پنچرگیری حتی از ۵۰۰ هم کمتر است.

اتحادیه صنف پنچر گیران امروز اعلام کرد که درصدد است تا بنحوی مسئله کمبود کارگاه های پنچرگیری را جبران کند. رئیس این اتحادیه اعلام کرد پنچرگیران در چند سال گذشته با استفاده از ماشین بازدهی کار خود را افزایش داده‌اند، زیرا آن ها بتدریج بجای «اهرم های آهنی» و چکش برای آزاد کردن لاستیک از رینگ، اکنون از ماشین های برقی که در یک لحظه این کار را انجام می دهد، استفاده می کنند. اما با این وجود مشکل پنچرگیری لاستیکی روزبه‌روز محسوس تر می شود.

کارشناسان اتحادیه امروز اعلام کردند که اتحادیه سرگرم رسیدگی به مسئله دوگانگی کار پنچرگیران است، زیرا بسیاری از این افراد با وجود پنچرگیری به‌کارباطری‌سازی، سرویس روغن و دیگر کار های فنی نیز اشتغال دارند. حال آنکه تصدی به کارهای دیگر، واحد کسبی پنچرگیری را از حرفه اصلی بازمیدارد.

مسئولان اتحادیه خاطرنشان کردند که پنچرگیران تنها بایستی بکار مرمت لاستیک و رفع پنچرگیری مبادرت کنند و در صورت تصدی بامور دیگر با مخالفت اتحادیه روبرو خواهند شد.

ازجمله کار هائی که پنچرگیران با اکراه وسختی حاضر به انجام آن هستند، تعویض لاستیک است نرخ رسمی برای تعویض یک لاستیک سی ریال است، اما هیچ کسی، اینکار را با کمتر از ۵۰ ریال انجام نمیدهد.

پلیس آبادان از پلیس بین‌المللی استمداد کرد

آبادان ـ خبرنگار اطلاعات: پلیس آبادان برای دستگیری یک جوان افغانی که متهم است باهمکاری دوست خود درآبادان دست بسرقت زده است ازپلیس بین‌المللی کمک خواست.

چند شب پیش دو نفر سارق باشکافتن دیوار یک کافه‌رستوران در چهارراه «امیری» آبادان وارد مغازه ساعت فروشی شخصی بنام عباس فرامی شدند و تعداد ۳۵۰ ساعت را بسرقت بردند.

براساس شکایت صاحب مغازه ساعت فروشی، ماموران آگاهی تلاش دامنه‌داری برای دستگیری سارقین آغاز کردند تا اینکه سید عباس بلوچ یکی از سارقین هنگام فروش یکی از ساعتهای مسروقه در شهر قم بدام ماموران افتاد.

پلیس آبادان با توجه به اعترافات سید عباس بلوچ برای دستگیری قربانعلی یوسفعلی سارق افغانی از پلیس بین‌المللی استمداد کرده است.

برنامه‌های کمیته شماره ۲

منصور روحانی مسئول کمیته شماره ۲ نیز برنامه های این کمیته را در جلسه روز پنجشنبه سمینار کمیته و مراکز سازمان برگزارکننده آئین ملی پنجاه سال شاهنشاهی پهلوی اعلام کرد. مهمترین این برنامه‌ها بشرح زیر است.

★ بررسی و تدوین مدارک و اسناد موجود وزارت خانه های عضو کمیته و ارسال آن به مرکز اسناد و آمار وابسته به سازمان برگزار کننده آئین ملی بزرگداشت پنجاه سال شاهنشاهی پهلوی

★ مطالعه و بررسی برای تعیین محلهای مناسب بمنظور تشکیل مراکز اسناد.

★ گردآوری و تدوین و مستندات مربوط به تحولات پنجاه سال شاهنشاهی پهلوی از سازمان های تابعه وزارت کشاورزی و منابع طبیعی و ارسال آن ها بمرکز اسناد و آمار وابسته به سازمان برگزار کننده آئین ملی بزرگداشت پنجاه سال شاهنشاهی پهلوی (۱۳۱ سند).

● تشکیل کمیته های شماره ۲ آموزش و اطلاعات مردم در سطح استان ها و فرمانداری های کل بمنظور ایجاد هماهنگی در برنامه ها.

★ معرفی ۵۱ نفر بمراکز آموزشی وزارت فرهنگ و هنر و موسسه تحقیقات و برنامه ریزی علمی و آموزشی بمنظور آموزش نحوه تشکیل مراکز اسناد و آمار و اصول کتابداری وظیفه‌بندی اسناد و مدارک دولتی.

● اعزام افراد آموزش‌دیده به استانها و فرمانداری های کل بمنظور تشکیل جلسات توجیهی و آموزشی برای مسئولان مراکز اسناد و آمار در سراسر کشور.

★ انتخاب و تعیین واحد های اجرائی بمنظور بررسی همه‌جانبه امور نمایشگاهها و نحوه تشکیل آن در مرکز و استان ها.

● انتخاب و تعیین سالن سرپوشیده بمساحت ۲۶۷۹ مترمربع و فضای باز اطراف آن بمساحت حدود ۳۰۰۰ متر مربع.

● تعیین هدف های مربوط به وزارتخانه‌های عضو کمیته شماره ۲ درشرکت نمایشگاه که با رعایت بازشناسی هویت ملی و تحکیم وحدت ملی بشرح زیر رعایت خواهد گردید.

اسامی و مشخصات قبول شدگان در امتحانات قوه‌ئی حدود سوم متوسطه کمک دندانپزشکی تجربی حوزه‌های مشهد

ردیف	نام نام خانوادگی	شماره کارت	
۱	محمد عدالتیان عزیزی	۱۲۲۹	۴۸
۲	ضیاء حساس	۱۲۰۴	۴۹
۳	احمد ساعی	۲۱۰۳	۵۰
۴	علی خسروان	۱۲۱۲	۵۱
۵	محمد حسین سنبلی	۲۲۷۰	۵۲
۶	اسداله غلمانی نظام	۱۲۵۳	۵۳
۷	بنیامین اسرائیل شیر آباد	۲۱۸۵	۵۴
۸	فریدون تفضلی	۲۲۴۷	۵۵
۹	نصرت‌اله معلمیان	۲۰۰۲	۵۶
۱۰	حشمت‌اله مستن‌الصنایع	۲۲۶۵	۵۷
۱۱	محمد مشیر فلسفی	۱۲۶۱	۵۸
۱۲	علی اصغر توکلی	۲۲۰۰	۵۹
۱۳	اسداله افتخاری	۲۰۵۵	۶۰
۱۴	محمد حشمتیان	۱۲۲۴	۶۱
۱۵	مرتضی بختیار	۲۲۴۸	۶۲
۱۶	حسین صراف زاده زرگر	۱۲۲۳	۶۳
۱۷	حسن بیرجندی	۱۲۶۰	۶۴
۱۸	کمال صادقیان	۲۲۰۴	۶۵
۱۹	پرویز آذری شرق	۱۲۴۵	۶۶
۲۰	احمد رادمنش	۱۲۴۳	۶۷
۲۱	محمد حسین قوامی	۱۲۰۲	۶۸
۲۲	یعقوب اخوت	۲۲۴۱	۶۹
۲۳	کاظم عظیم زاده تهرانی	۱۲۵۲	۷۰
۲۴	علی غفاریان عصادست	۱۲۶۳	۷۱
۲۵	میرزا آقا پریزاده	۱۲۴۸	۷۲
۲۶	علی اصغر شفیعی	۲۱۸۸	۷۳
۲۷	عزت‌اله عالم زاده گرجی	۲۱۶۵	۷۴
۲۸	محمد کاظم افتخاری	۲۰۵۳	۷۵
۲۹	حسین وحیدی	۲۱۷۹	۷۶
۳۰	کریم عنایتیان	۱۲۴۰	۷۷
۳۱	محمد تقی قدیریان	۱۲۵۴	۷۸
۳۲	حاجی حسین سعیدیان گلستانی	۱۲۶۴	۷۹
۳۳	ابراهیم افتخاری	۱۲۵۱	۸۰
۳۴	پیرمراد حقیقی فرد	۲۲۵۶	۸۱
۳۵	حسن نژاد ساحلی	۲۰۶۳	۸۲
۳۶	سید صادق میرابولحسنی	۱۲۶۶	۸۳
۳۷	منوچهر مصلحی	۲۲۶۳	۸۴
۳۸	جعفر انتظاری	۲۲۴۲	۸۵
۳۹	علی عباس زاده	۲۲۰۵	۸۶
۴۰	فریدون اسماعیلی	۲۱۹۰	۸۷
۴۱	غلامعلی اکبری	۲۱۹۵	۸۸
۴۲	موسی امین رضائی	۱۲۰۸	۸۹
۴۳	منوچهر بختیاری	۳۸	۹۰
۴۴	کاظم برجسته دلفروز	۲۰۶۵	۹۱
۴۵	علی عابدی سماکوش	۲۱۹۴	۹۲
۴۶	نورعلی عباس زاده	۲۲۰۶	۹۳
۴۷	سید حسین زیرجدیان	۱۲۶۵	آ ـ ۹۵۹۹

اسماعیل کوهستانی	۱۲۰۱
جواد ملکی آذر	۲۱۷۷
محمد حسین لوئی	۱۲۳۰
احمد رستمی زاده	۱۱
محمد عیسی واقعی‌پرست	۲۲۳۹
حسین ساهالی گرمرودی	۱۲۵۷
جلال دارابی تونتاب	۱۲۵۶
علی احمد مجری ساز	۱۲۴۹
عیسی هوشیار احمدی	۱
ماشاءاله شرافتمند	۲۸
محمود ضیاءالدینی دشت‌خاکی	۲۴
منوچهر اسماعیلی	۲۱۶۲
براتعلی نظافتی	۱۲۳۳
میرزا مهدی طباطبائی	۱۲۴۴
رضا فدائی اشکوری	۲۱۷۲
مصطفی پروهان	۲۲۶۸
نصرالله امین رضائی	۱۲۴۶
محمد علی زیرجدیان	۱۲۵۸
منوچهر معیری	۲۲۶۴
احمد هادیون	۱۲۴۷
اسداله سیاری لولمانی	۲۱۴۵
غلامرضا خامه‌ای	۲۲۵۵
ابراهیم سلیمانی‌فر	۱۲۰۷
کاظم نیک بین	۲۱۰۶
علی قدرتی عباسی	۱۲۷۶
غلامرضا همایون گرمارودی	۲۱۸۲
محمد قصابی	۲۱۸۳
داود چرائی	۲۱۴۱
فیروز جلیلیان	۲۱۸۶
جواد امیر رضائی	۱۲۱۱
سعادت‌اله سفلائی شهربابک	۱۲۱۵
سلیمان علیزاده	۲۱۹۷
هاشم مصنعی	۲۱۶۹
یداله عباس زاده امیردهی	۲۱۹۳
نعمت‌اله عبائیان	۲۱۷۸
اردشیر بورخصالیان	۲۱۳۶
علی اصغر امین رضائی	۱۲۵۰
عباسعلی زواشکیانی	۱۲۲۶
مرتضی سرابی	۲۱۶۶
حیدر حیدریان	۱۲۱۹
جعفر میلان‌پور	۱۲۳۹
هوشنگ فردوسی معینی	۱۲۲۰
اسماعیل فاضلی	۲۱۴۰
ابراهیم مقیمی	۱۲۳۸
خلیل لایق خیرآباد	۱۲۲۷
یوسف تیرگری	۲۱۸۷
مهدی علیزاده غریب	۲۱۳۴

دعوت از کلیه همکاران عزیز روزنامه‌فروش و اعضاء محترم کانون شماره ۱۲۰۸ حزب رستاخیز ملت ایران

جلسه کانون روز یکشنبه سوم اسفند ماه ساعت ۱۰ صبح درمحل سازمان جوانان حزب رستاخیز ملت ایران واقع در سه‌راه ژاله روبروی ساختمان تلویزیون آموزشی تشکیل میشود.

از کلیه همکاران فروشنده و اعضای محترم کانون دعوت می‌شود راس ساعت مقرر درمحل یادشده حضور بهمرسانند.

دستور جلسه:

۱ـ امور حزبی

۲ـ بحث درباره مسائل روز

۳ـ در مورد بیمه‌های اجتماعی فروشندگان جراید

هیئت رئیسه کانون

آ ـ ۴۶۳۶۳

باگروه حج متبحری

در کوتاه ترین فرصت، فیض بیشتر از عمره نوروزی احراز

فرمائید تلفنهای ۳۵۲۸۹۳ و ۳۵۵۹۷۲

آگهی مناقصه

دانشگاه تهران در نظر دارد وسائط نقلیه مورد نیاز جهت رفت‌وآمد کارکنان بیمارستان علیرضا پهلوی درشاهدشت کرج را از طریق مناقصه و عقد قرارداد کرایه نماید. داوطلبان شرکت‌درمناقصه میتوانند برکشرایط ومشخصات‌مناقصه و پیش نویس قرارداد مربوطه را ازامور عمومی دانشگاه واقع در خیابان ۲۱ آذر کوچه رهنما دریافت و پس از گواهی ضمیمه‌پیشنهاد خود نموده و درپاکت لاکو مهر شده حداکثر تا آخر وقت اداری روز شنبه ۱۲ر۲۳ر۵۴ بدفتر دبیرخانه دانشگاه واقع در خیابان شاهرضا تحویل نموده و رسید دریافت دارند، پیشنهادات واصله‌درساعت ۱۰ صبح روز ۱۲ر۱۲ر۵۴ در جلسه‌مناقصه باز و قرائت خواهد شد شرکت‌پیشنهاد دهندگان در جلسه مناقصه آزاد است.

م الف ۲۴۳۸۳ — امور عمومی دانشگاه

دنیای ورزش روزهای شنبه منتشر میشود

در حوادث رانندگی شهرستانها

۳ دانش آموز کشته شدند

۲ دانش‌آموز کشته شدند

خوی ـ خبرنگار اطلاعات یک وسیله نقلیه موتوری دو دانش آموز را شبانه در جاده مرند ـ خوی کشت و راننده آن فرار کرد «علی‌اکبر اویسی» دانش‌موز کلاس‌پنجم و «حسین خوشوقت» دانش آموز کلاس ششم متوسطه دبیرستان‌خوی‌که برای‌خواندن درس به نور چراغ های‌جاده پناه برده بودند،قربانیان این حادثه‌اند وهنوز جستجوی ماموران برای یافتن وسیله نقلیه وراننده‌ای که عامل‌مرگ دانش آموزان بوده به‌جائی نرسیده‌است . حادثه در ۵ کیلومتری خوی‌رخ داده‌است.

یك کشته ۱۳ مجروح

چالوس ـ خبرنگار اطلاعات دربرخورداتوبوس‌وکامیون یک نفر کشته و ۱۳ نفر دیگر مجروح شدند.

اتوبوس ۷۷۳۹۸ تهران ـ الف متعلق به شرکت ایران پیما وبرانندگی«ایوب‌نشتاعلی» که از تهران عازم شهسوار بود در «گردنه نمک‌آبرود» باکامیون ۱۴۸۹۱ تهران برانندگی «ابوطالب‌یوسفپور» بشدت تصادف کرد . دراین حادثه‌یکی‌ازسرنشینان‌اتوبوس بنام «علی‌محمدشکوری» جان سپرد و ۱۳تن‌دیگر ازمسافران اتوبوس بشدت‌مجروح شدند. مجروحین‌دربیمارستان‌چالوس بستری‌اند.

دانش‌آموز ۱۱ ساله کشته شد

اردبیل ـ خبرنگاراطلاعات کامیون‌عبور موقت‌برانندگی شخصی بنام «جمال» درکوچه «اصغریه» اردبیل دانش‌آموز ۱۱ ساله‌ای بنام «رسول‌صامع ملکی» را زیرگرفت و کشت . رسول دانش آموزکلاس‌پنجم دبستان بود . راننده توسط ماموران دستگیر شد.

بوسیله کارآگاهان و ماموران مبارزه با مواد مخدر شهربانی بندرعباس

باند وارد کننده حشیش بدام افتاد

بندر عباس خبرنگار اطلاعات

چهارنفر اعضای یک باند افغانی‌وارد کننده‌حشیش به ایران توسط کارآگاه‌هاو ماموران مبارزه با موادمخدر بندرعباس دستگیر شدند.

گل محمد شربخش ،یونس رزاقی ، ناصر خرسندی ، و سیدعلی باقری ، اعضای این باند حشیش‌خام‌را ازافغانستان به بندرعباس وارد میکردند وپس‌از آماده کردن‌بااستفاده از دستگاههای مخصوص‌می فروختند.

نداشتن گذرنامه و بلیت اتوبوس باعث بدام افتادن قاچاقچیان شد. از متهمین افغانی ۵ره کیلو حشیش خام که معادل ۲۵ کیلو حشیش آماده استعمال است کشف‌شد.

یونس رزاقی

سیدعلی باقری

گل‌محمدشربخش

ناصر خرسندی

اختلاف خانوادگی درتهران ۲قربانی گرفت

مردی زنش را کشت و خودرا حلق آویز کرد

توران (بضرب چاقوی شوهرش کشته شد)

مردی بعد از اینکه همسرش‌را با ضربات چاقو کشت خود را حلق آویز کرد.

صبح دیروز نصرالله ۱۶ ساله سراسیمه وارد کلانتری مارمك شد و بمامورین اطلاع داد که در غیاب‌او پدرش «حبیب‌الله »مادرش رابقتل رسانده و خود را نیزحلق آویز کرده است . ماموریس بیدرنك جریان‌حادثه رابدادسرای تهران اطلاع دادندورسیدگی باین پرونده بعهده «اخلاق‌پور »بازپرس کشیك واگذار شد . بازپرس‌در محل حادثه حاضر شد وتحقیقات خود را در این باره شروع کرد. «نصرالله»فرزند۱۶ساله«حبیب‌الله» بخبرنگار ماگفت: شب گذشته بخانه خواهرم که بتازگی ازدواج کرده رفتم. صبح که وارد خانه شدم، پدرم را دیدم که درحیط خانه حلق‌آویز است، وقتی‌وارد اطاق شدم دیدم روی مادرم پتوئی کشیده شده است و اطراف او مقداری خون ریخته است . پتورا کنار زدم و باجنازه مادرم روبرو شدم.

بازپرس دادسرا بعد ازتحقیقات اولیه،دستورحمل هردو جسد را به پزشکی قانونی داد

خبرنگار ما می نویسد : در اطراف جسد «توران» که کارگر بیمارستان آزاد بوده چهار عدد کارد آشپزخانه بزرك وکوچك‌و یك چوب دستی کلفت که‌شکسته است، دیده میشد . یکی از همکاران بیمارستانی «توران» به خبرنگار ما گفت: «توران» همیشه با شوهرش اختلاف داشت. یکبار همچنان کتکی از «حبیب‌الله » خورد که دندانهایش شکست و بهمین علت حدودیك‌ماه بازداشت شد.اما مجددا باوساطت اطرافیان، «توران» از شکایتش صرفنظر کرد تا شوهرش از زندان آزاد شود. هنوز یك ماه از آشتی‌مجدد آنها نگذشته بود که این حادثه اتفاق افتاد. این زن و شوهردارای چهار فرزند بودند .

ماجرای دیگری از اختلاف زناشویی

مردی دیگری‌که‌با زنش‌اختلاف داشت پریشب سر سفره شام وقتی متوجه شدکه همسرش‌حاضر نیست با او آشتی کند، چنان او را مجروح کرد که هم اکنون‌در بیمارستان در حال اغما است .

شب جمعه گذشته «علی اکبر بصارتی» ۴۳ ساله سر سفره شام به پسرش گفت : مرا با مادرت آشتی بده . زن وقتی این حرف را شنید در پاسخ همسرش گفت هرگز با تو آشتی نخواهم کرد. «علی اکبر» از شنیدن چنین‌جوابی با ناراحتی از اطاق خارج شد و

حبیب‌الله (همسرش رابا چاقوکشت وبعد خود را حلق‌آویز کرد)

بعد از چند دقیقه باتاق برگشت و با چاقو بجان «فاطمه زنجانی » افتاد و پس از آنکه او را بشدت مجروح کرد، چند ضربه چاقو هم به مادر زنش زد . پزشکی قانونی بعد از معاینه «فاطمه » اظهار نظر کردکه امکان دارد فاطمه زنده نماند و اگر زنده‌بماند نقص عضو پیدا خواهد کرد .

صبح دیروز «علی‌اکبر »به‌خبرنگار ما گفت همسرم از موقعیکه کارمند پست‌و تلگراف شد من بااواختلاف پیدا کردم. او از من تمکین‌نمی‌کردو بهمین علت من نیز او را با چاقو مجروح کردم . بازپرس کشیك دادسرای تهران «علی اکبر » را با قرار قانونی زندانی کرد .

وقتی ماموران‌رسیدند پیکر بیجان حبیب‌الله که حلق آویز شده بودبر حیاط خانه یافتند.

گمشده

صاحب عکس « داود»حجابی» چهارماه است گم شده است از کسانی که از او اطلاعی دارند تقاضا می شود با فتح‌الله‌نجاریان تلفن ۶۲۵۰۲۵ تهران تماس بگیرند.
خرم‌آباد ـ خبرنگار اطلاعات:

یک‌زن در آسمان تهران زائید!

لندن ـ رویتر ـ یکزن پاکستانی در هواپیمائی که در آسمان تهران بمقصد پاریس‌ـ لندن پرواز میکرد یک نوزاد دختر بدنیا آورد .

سخنگوی شرکت هواپیمائی گفت : خانم غلام فاطمه‌چودری ۲۵ ساله همراه شوهر خوددر یک هواپیمای پاکستانی از از راولپندی به تهران ـو پاریس و لندن پرواز میکردکه ناگهان درد زایمان عارض او شد . وی با کمک میهمانداران در هواپیما نوزاد خود راکه سالم بوده و ۲٫۵۴ کیلووزن دارد بدنیا آورد .

کمک‌پرستار ، لوازم اتومبیل می‌دزدید

اردبیل خبرنگار اطلاعات

کمک پرستار بیمارستان شیروخورشید سرخ و راننده دانشسرای مقدماتی دختران اردبیل هنگام سرقت لوازم یدکی اتومبیل رئیس بهداری این شهر دستگیر شدند . «بهرام کلاهی»کمک پرستار و «التفات سراجی» راننده ،که از مدتها قبل با همکاری‌یکدیگر لوازم یدکی اتومبیل ها را سرقت میکردند دربازجوئی به‌سرقتهای‌خود اعتراف‌کردند وباصدور قرار قانونی از طرف دادیار تحقیق شعبه دو دادسرای اردبیل روانه زندان شدند.

۲ برادر قاتل هریک به۸سال زندان محکوم شدند

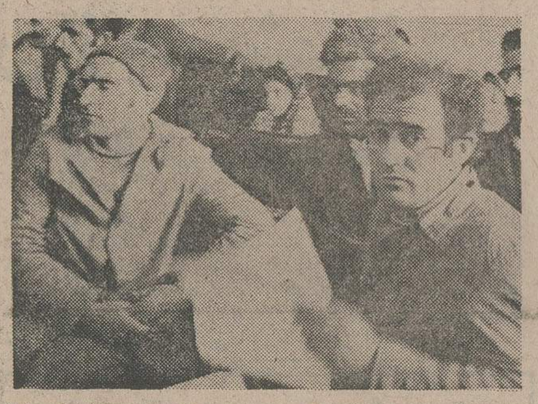
یحیی (چپ) و عبدالحسین یلی‌زاده (۲برادر دردادگاه جنایی).

دو برادر بنام‌های«عبدالحسین» و« یحیی » ولی‌زاده که‌متهم‌بودند در روستای « دستشا» از توابع شاهرود پسر شانزده سالهیی بنام « قاسم‌براتی » را کشته‌اند ، روز گذشته در شعبه یک دادگاه عالی جنائی مرکز به ریاست « گنجوی» محاکمه شدند . بنابه محتویات کیفرخواست دوبرادر در سوم‌تیرماه سال جاری « قاسم‌براتی » را در مزرعه‌یی که متعلق به پدر مقتول است بقصد کشت کتك زدند وبه آبادی رفتند و شایع کردند که خوك «قاسم »را مجروح کرده است « قنبر براتی » پدر مقتول‌به محل حادثه رفت و موقعی بر بالین فرزند خود رسید که او آخرین لحظات عمر خود را میگذرانید . قبل از او پدر مقتول یکی ازاهالی ده نیز « قاسم» را در آن وضع دیده بود. « قاسم » به آن شخص گفته بود که «عبدالحسین» و«یحیی» اورا مجروح کرده‌اند .

اظهارات این شخص بعنوان گواه در پرونده منعکس شده‌است».

بهمین دلیل « قنبر » پدرمقتول علیه دو برادر شکایتی تسلیم ژاندارمری محل کرد و بازپرس دادسرا بپرامون حادثه به تحقیق پرداخت . از طرفی پزشک قانونی اعلام کرد: « قاسم» براثر حمله حیوانات درنده امثال خوک و غیره مجروح نشده بلکه جراحات‌وارده ناشی از برخورد چوب وامثال آن بریدنش بوده است. با اعلام نظر پزشکی قانونی دو برادر دستگیر و پس از تنظیم پرونده و تحقیق همراه پرونده به دادسرای تهران فرستاده شدند روز قبل این‌دونفر درشعبه یک دادگاه جنائی پای میز محاکمه ایستادند و قضات دادگاه آنان را محکوم کردند .

باطلاع اعضای پیوسته انجمن ریاضی‌ایران میرساند : که پنجمین مجمع عمومی انجمن در روز دهم فروردین ماه۱۳۵۵ساعت ۴ بعدازظهر در محل برگزاری هفتمین کنفرانس ریاضی کشور (دانشگاه آذرآبادگان- تبریز) تشکیل خواهد شد .
شورای اجرائی‌انجمن ریاضی‌ایران

برنامه آینده گروه ممتازسینمائی پایتخت
متفاوت با آنچه تاکنون دیده‌اید

حراج ریتس
تمدید شد
ریتس: میدان فردوسی

درجاده‌ها بخاطر پنچری توقف نکنید
بامینی‌کمپرسورفورا لاستیک را بادکرده وراه‌بیفتید
فروش درنوفروشیهای معتبر .
نماینده درایران: ایران‌عینک کرمانشاه‌صندوق‌پستی ۹۰

بوتیک تاپو
ازفردا بمدت ۶ روز کلیه
لباسهای زمستانی و تابستانی خود را با تخفیف کلی بفروش میرساند
از ۹ صبح تا۹ شب یکسره بازاست
خیابان ارفع مقابل تالار رودکی تلفن ۶۴۳۱۵۰

هیجان‌انگیز
بزرگ
پرشور
فراموش‌نشدنی
پرخرج ترین مسابقه تاریخ مطبوعات‌یك مسابقه همسطح و همطراز مقام و موقعیت دانشجویان و مطبوعات دوران‌رستاخیز
۵دختر دانشجودر نوروز۵۵از۵قاره
جهان باهزینه‌اطلاعات‌بانوان گزارش‌تهیه‌خواهند کرد
سه‌شنبه همین‌هفته در اطلاعات بانوان‌مشروح جریان را مطالعه فرمائید

اینك مسیر ۵ دختری را که به ۵قاره‌جهان‌سفر میکنند‌اعلام‌میداریم:

۱ـ اروپا :
تور فرانسه بمسیر لندن، هامبورك، پاریس برای مدت ۱۲ روز قیمت برای هرنفردر اطاق‌دو نفره ۶۴۰۰۰ ریال

۲ـ آسیا :
تور شرق بهشت‌بمیسیر بانکوك، سنگاپور ، مانیل ، هنك‌کنك برای مدت ۱۴ روز قیمت برای هر نفر در اطاق دو نفره ۸۳۵۰۰ ریال

۳ـ استرالیا :
تور استرالیا به مسیر توکیو ، مانیلا ، سیدنی ، سنگاپور، بانکوك، هنك کنك برای مدت ۲۴ روز قیمت برای‌هرنفر دراطاق دونفره۱۴۶۵۰۰ ریال

۴ ـ امریکا :
تور سانفرانسیسکو به مسیر نیویورك ، میامی ، هوستون ، لوس آنجلس ، لاس وگاس ـ سانفرانسیسکو ، لندن برای مدت ۲۲ روز قیمت برای هر نفر در اطاق دو نفره ۱۳۹۰۰۰ ریال

۵ ـ آفریقا :
تور کازابلانکا به مسیر تونس، الجزایر، کازابلانکا،مادرید، رم‌برای مدت ۱۶ روز قیمت برای هر نفر در اطاق دو نفره ۷۹۰۰۰ ریال

در ضمن، برای کسان دیگری که علاقمند هستند از تور های‌مسیراین دختران بهره‌مند شوند ، جزئیات آنرا همراه هزینه هرتورشرح‌دادیم

باهمکاری
ایران اکسپرس

بانک بیمه ایران
شعبه خیابان پهلوی
باکمال خوشوقتی بمو جب موافقتنامه شماره نب ۲۶۸۶ مورخ ۲۹ر۸ر۱۳۵۳ بانك مرکزی ایران از روز شنبه ۲ر۱۲ر۱۳۵۴ افتتاح و آماده انجام کلیه امور بانکی مشتریان محترم میباشد .
نشانی: تهران پائین‌تراز چهارراه شاه ساختمان کشمیر .

جریده محترم اطلاعات ـ تهران
خواهشمنداست دستور فرمائید طبق قانون‌مطبوعات شرح زیر را در آن روزنامه درجه فرمایند.
درصفحه ۲۶روزچهارشنبه ۲۹ بهمن ماه ۱۳۵۴ شرحی مرقوم داشته‌اید مبنی براینکه از کامیون شماره ۲۲ر۱۵۵۶۱ متعلق بشرکت مرند مقداری کالای قاچاق کشف گردیده واینجانب رابعنوان‌مدیرعامل شرکت‌مذکور معرفی‌نموده‌اند بدین‌وسیله باستحضار میرساند اینجانب مدت یکسال است بینائی دوچشمم را از دست داده و درییمارستان نمازی شیراز وهنزل‌بستری وتحت‌نظراطباء مشغول مداوا میباشم وفعلا دوهفته است به تهران‌آمده و در خلال این مدت بعلت سکته قادربه حرکت نمیباشم لذا بدین‌وسیله اظهارات آقایانی که اینجانب رامسئول میدانند تکذیب مینمایم.
باتقدیم‌احترام
مکردیچ ستراککوریکیان ـ ستراکیان

اطلاعیه
پیرو اطلاعیه قبلی در مورد تنظیم پرسشنامه های وام تامین مسکن کارمندان واجد شرایط که نزد صندوق حمایت بیمه میباشند به آگاهی میرساند که مهلت مقرر برای دریافت پرسشنامه وام مذکور در اول اسفند ماه ۵۴ بپایان میرسد وکمیسیون وام مسکن صندوق باید پرسشنامه ها ی‌رسیده را تاپایان سال بررسی‌وترتیب معرفی وام خواهان واجد شرایط را به بانک رفاه کارگران بدهد. بنابراین بعداز انقضاء مدت مذکور صندوق از دریافت پرسشنامه وام خودداری خواهد نمود واین دسته از کارمندان باید منتظر اطلاعیه بعدی جهت تنظیم پرسشنامه‌و دریافت وام‌باشند.
صندوق حمایت کارمندان
موسسات بازرگانی و صنعتی

مجالس ترحیم

بانهایت تالم و تاسف فوت مرحومه فخرالسلطنه خلدی را باطلاع دوستان و آشنایان میرساند ، مجلس ترحیم زنانهو مردانه آن مرحومه روز یکشنبه سوم اسفند ماه از ساعت ۱٤ الی ۱٦ در مسجدالجواد منعقد خواهد بود .
فضل‌الله‌خلدی ، مهدی نورهاشمی ، مصطفی شایگان ، مرتضی رحیم زاده خوئی. محسن پناهی. دکترعلی نورهاشمی. مصطفی رحیم زاده خوئی و خانواده های وابسته.
آ_۱۸۹٦۱
اطلاعات ـ بعموم خانواده های عزادار تسلیت میدهد.

بانهایت تاسف درگذشت **بانو عزیزه جعفری** همسر و مادر عزیزمان را باطلاع کلیه فامیل ودوستان و آشنایان میرسانند .
مجلس ترحیم مردانه و زنانه آنمرحومه روز یکشنبه ۳ر۱۲ه٤ از ساعت ۲تا٤ بعدازظهر درمسجد ولی عصر واقع در خیابان حشمت‌الدوله منعقد میباشد، ضمنا مراسم شب‌هفت آنمرحومه روز پنجشنبه ۷ر۱۲ه٥٤ ازساعت ۳تاه بعدازظهر درسالن شماره ۳ بهشت‌زهرا برگزار خواهد شد .
جعفر جعفری. علی. احمد. مرتضی و مصطفی جعفری. دختران آنمرحومه وخانواده‌های:مرتضوی.شباهنگی. مهاجر شیروانی. حیدری. شامخزاده. ربیعی. ایران‌نژاد. ابکائی پورکمائی. حسینی. دادکریم. امیریان. حاجی کمالی. افشار. نجفی. محسن‌پور. مرادی. قبادی . طبیب. نمدچیان و سایر خانواده‌های وابسته .
آ_۱۹۰۱۱
اطلاعات_ بعموم خانواده‌های عزادار مصیبت واردهرا تسلیت می‌دهد .

باکمال تاسف درگذشت ناگهانی شادروان **محمد برزگر** عضو وزارت امور خارجه را باطلاع اقوام، دوستان و آشنایان میرساند .
مجلس ختم زنانه ومردانه آنمرحوم روز یکشنبه سوم اسفند ماه جاری ازساعت ٦تا٤ بعدازظهر در مسجد مجدمنعقد است. ضمنا مراسم شب هفت نیز روز سه‌شنبه ازساعت ۳ تا ٥ بعدازظهر درسالن شماره ٥ بهشت‌زهرا برگزار خواهد شد.
حاج سید عبدالکریم انواری . خانواده‌های : برزگر . امین‌زاده. معتمدی. فرزین. مجتهدزاده. مجتهدی. داوری . نافذه. اسدیان. منافزاده. تسبیحی. جهانبانی. عزیزی. خرمی. خاتمی. خادم‌پور. فضلی. زارع. بوسفرادگا. زمانی. عزمی. میرنگی. رامز. برنجی. هراتی. آقازاده. علیزاده . مومنی . انصاری .
اطلاعات_ بعموم خانواده‌های عزادار مصیبت واردهرا تسلیت می‌دهد .

بانهایت تاسف و تاثر درگذشت مرحوم **حاج محمد رهنما** بزرگ خاندان رهنما و پدر عباس رهنما را باطلاع فامیل و دوستان میرساند. مجلس ترحیم مردانه آن مرحوم از ساعت٤تا٦ بعداز ظهر روز یکشنبه سوم اسفند ماه درمسجدالجواد واقع در میدان ۲۵ شهریور برگزار میشود .
خانواده های رهنما، عبودی زاده ، شاعرزاده ، روحی ، پرتوی ، عزیزی ، حجازی ، رافع، میرفتاحیان ، سعیدپور ، عباسی عمادزاده پرویزی
۲_۲ آ_٤٦۲۰٥

باکمال تاثر و تاسف درگذشت **آقای حاجی‌محمدعبودیزاده** بزرگ خاندان رهنما پدر رضا عبودیزاده را باطلاع دوستان و آشنایان میرساند. مجلس ترحیم آنمرحوم روز یکشنبه۳ر۱۲ر٥٤ ازساعت ٤تا٦بعداز ظهر در مسجدالجواد واقع در میدان ۲۵ شهریور منعقد خواهد بود .
خانواده های: رهنما ، حمیدرهنما، قاصدی ، میرفتاحیان، شاعرزاده ، رافع، روحی، عزیزیان ، موسوی حجازی،قدیری، محاربی ، مکسی‌چوبه .
آ_۱۸۹۷۱

بانهایت تاسف و تالم‌درگذشت مرحوم محمد حسین‌مخبر دوران را باطلاع دوستان و آشنایان میرساند. مجلس ختم زنانه ومردانه آن‌مرحوم روز یکشنبه ۳ر۱۲ر٥٤ از ساعت ۲تا٤ بعدازظهر درمسجد مجد واقع در خیابان سبه منعقد است با تشریف فرمائی خود روح آن مرحوم را شاد فرمایند.
خانواده‌های، مخبردوران- حسن‌زاده‌شهیر- پور ضیائی- جلال ریاضی- خیری- معدنچی- امیری‌بستان‌آبادی- قاسمی‌اصل- غفاری- حکیمزاده.
آ_۱۸۹۸۱
اطلاعات ـ بعموم بازماندگان آنمرحوم تسلیت میدهد

باکمال تاسف و تاثر درگذشت مرحوم محمدباقر **کوشش** را که از تجار نیکنام بوشهر و شیراز بودند باطلاع کلیه اقوام و فامیل میرساند. مجلس ختم مردانه وزنانه آنمرحوم در روزدوشنبه ٤ر۱۲ر٥٤ از ساعت ٤الی٦ بعدازظهر در مسجد مجد برگزار میباشد.
خانوتجان شهیدپور (کوشش) ـ جلال کوشش- عصمت کوشش- محمد جواد کوشش.
خانواده‌های: کوشش صالحی- فاطمی- اسکافی- ریشهری- مولوی ـ مؤذن ـ یوسفی- نوبدی روشن- جوان- رحیمپور- ناصرزاده- حفیظی- اصلاح- رضا زعفری- رائین- ایران‌پور- دکتر نادر کاوسی وفامیلهای وابسته.
آ_۱۸۹۸۹
اطلاعات ـ بعموم خانواده‌های عزادار تسلیت میدهد

باکمال تاسف درگذشت ناگهانی پدر ـ همسر عزیزمان‌شادروان **سید حسن امیر حشمتی (گیلانی)** را باطلاع دوستان و آشنایان میرساند مجلس ترحیم آن مرحوم از ساعت ٤الی٦ روز یکشنبه سوم اسفند ماه در مسجد ولی عصر واقع‌در خیابان‌حشمت‌الدوله غربی چهارراه کیوان منعقد میباشد.
سارا ـ مسعود امیرحشمتی ـ نزهت هنربری.
خانواده‌های- امیرحشمتی- هنربری- شمس- حیدری- عنقا- مویدی- حاکمی ـ ستاری- جدیدی- شهبازی ـ یزدانی.
آ_۱۸۹۷۷
اطلاعات ـ بعموم بازماندگان آنمرحوم تسلیت میدهد

خانواده‌های: شاهین- علیخانی- شهبازی- مطهری ـ مقدم- مقدم ضیاء بری- رفیعی شیرازی.
درگذشت شادروان «تقی شاهین» را بداستحضار دوستان‌و آشنایان میرسانند. مجلس ترحیم آن شادروان از ساعت ٤تا٦ روز دوشنبه ٤ اسفند ماه ۱۳٥٤ در خانقاه صفی علیشاه‌برگزار خواهد بود.
شاپور شاهین- همایون شاهین- جمشید شاهین- داریوش شاهین- علیخانی-نصرت‌اله شهبازی-دکتر مرتضی‌شاهین- مهندس رضا شاهین- دکتر بهمن شاهین- محمدعلی رفیعی شیرازی - فردوس ـ مهین .
اطلاعات ـ بعموم بازماندگان آنمرحوم تسلیت میدهد

بانهایت تاثر وتاسف درگذشت ناگهانی مرحومه مغفوره بانو **خورشیدبیگم باقربور** را باستحضار اقوام ودوستان می‌رساند بنابوصیت آنمرحومه مجلس ترحیم برگزار نخواهد شد ومخارج آن صرف امور خیریه خواهد گردید .
عصمت . زینت. شمسی. ملوک. سالار. محمود. علی. محمد باقربور. داریوش فزونمایه. میرابراهیمی . حامدی. صدیقی. دریادل. هدایتی. مدرس. ناطقی ودائی‌زاده .
آ_٤٦۳٤۹
اطلاعات_ بعموم بازماندگان آنمرحومه تسلیت میدهد

بانهایت تاسف درگذشت **بانو ایران آهی** همسر آقای علی‌اصغر شاهرخ‌نیا را باطلاع بستگان و دوستان میرساند بنابر وصیت آنمرحومه مخارج ختم ومراسم شب هفت بامور خیریه تخصیص داده شده وختم زنانه روز یکشنبه ۳ اسفند ازساعت ٤تا٦ بعداز ظهر درمنزل شخصی خیابان پهلوی ـ ایستگاه محمودیه- کوچه مهستی شماره ۹ برگزار میگردد.
خانواده‌های : شاهرخ‌نیا. شاهرخ. آهی. حساس. بردبار عدالت‌منش. نقاشیان. سرتیپ‌زاده. والی‌نژاد. گنجوی. صلحی. قاهری. جلالی. تهرانی. شاداب. حقیقی. مجربیان. ایل‌بیگیان.
آ_۱۹۰۱۷
اطلاعات_ بعموم خانواده‌های عزادار تسلیت میدهد .

باکمال تاسف درگذشت شادروان **سرکار علیه بانو توران (شکوه‌الزمان) آزمون** همسر جناب آقای جعفر آزمون صاحب منصب عالیرتبه بازنشسته دولت عضو این کانون را باطلاع عموم آشنایان می‌رساند . مجلس ترحیم زنانه و مردانه آن مرحومه روز دوشنبه چهارم اسفند ماه ازساعت ۱۲ الی ۲ بعد از ظهر در خانقاه صفی علیشاه « قدس سره » برگزار می‌گردد .
کانون بازنشستگان کشوری
۲_۱ آ ـ ٤٦۳۳۹

باکمال تاسف درگذشت شادروان سرکار علیه بانوی متدینه **توران (شکوه‌الزمان) آزمون** همسر آقای جعفر آزمون صاحب منصب عالیرتبه اسبق این بانک را باطلاع عموم همکاران و آشنایان می‌رساند . مجلس ترحیم زنانه و مردانه آن مرحومه روز دوشنبه چهارم اسفند ماه ازساعت ۱۲ الی ۲ بعد از ظهر در خانقاه صفی علیشاه « قدس سره » برگزار می‌شود .
بانک تعاون کشاورزی ایران
۲_۱ آ ـ ٤٦۳٤۱

باکمال تاسف درگذشت همسر و مادر عزیزمان **بانو توران (شکوه‌الزمان) آزمون** را باطلاع بستگان‌و آشنایان می‌رسانیم. مجلس ترحیم زنانه و مردانه آن مرحومه روز دوشنبه چهارم اسفند ماه از ساعت ۱۲ تا ۲ بعد از ظهر در خانقاه صفی علیشاه « قدس سره » برگزار میشود .
جعفر ـ پروین (سعادت) ـ مهین ـ زرین(کسرائی)- پرویر و خسرو آزمون .
۲_۱ آ ـ ٤٦۳٤٥

باندوه فراوان‌درگذشت‌شادروان **بانوتوران (شکوه‌الزمان)** آزمون همسر گرامی آقای جعفر آزمون و دوستان می‌رسانند . مجلس ترحیم زنانه و مردانه آن مرحومه روز دوشنبه چهارم اسفند ماه از ساعت ۱۲ الی ۲ بعد از ظهر در خانقاه صفی علیشاه « قدس سره » و نیز مراسم شب هفت روز چهارشنبه ششم اسفند ماه ازساعت ۳ تاه بعدازظهر درسالن‌شماره یک‌بهشت‌زهرا برگزار میشود .
خانواده های : آزمون ـ کریمی شیرازی ـ سعادت ـ کسرائی ـ امیر وفائی ـ عابدی ـ رکنی ـ اردلان ـ زنگنه ـ نیکراد ـ مستوفی ـ نبوی نوری ـ اخلاقی ـ خدابنده‌لو- کمونه ـ صنیع خانم ـ جعفری ـ مجاور ـ کمالی ـ نیری ـ آزمائی ـ خلیلی ـ مهبد ـ موسوی ـ بیگلری ـ افشار ـ مصطفوی کاشانی ـ سنجری-علی‌پور-مهران ـ نیرومندپور- کیاکجوری و سایر بستگان .
۲_۱ آ ـ ٤٦۳٤۳

اطلاعات ـ مصیبت واردهرا بعموم خانواده های عزادار بویژه بازماندگان آن مرحومه تسلیت میدهد .

با اندوه فراوان فوت ناگهانی پدر ارجمندم شادروان **مسعودمیرزا دولتشاهی** فرزند بدیع‌الملک میرزا (عمادالدوله) بزرگ خاندان دولتشاهی را باطلاع‌فامیل و دوستان‌میرساند بنابه وصیت آن مرحوم هزینه مجالس ختم و شب هفت‌صرف امور خیریه خواهد شد .
ملائکه دولتشاهی
آ_۹٦۰۰

با اندوه فراوان فوت ناگهانی پدر ارجمندم شادروان **مسعود میرزا دولتشاهی** فرزند بدیع‌الملک‌میرزا (عمادالدوله) بزرگ خاندان دولتشاهی را باطلاع‌فامیل و دوستان‌میرساند بنابه وصیت آن مرحوم هزینه مجالس ختم و شب هفت صرف امور خیریه خواهد شد .
خانواده های : دولتشاهی ، شقاقی ، خواجه‌نوری ، بهزادی ، نیکمرد .
اطلاعات ـ بعموم خانواده های عزادار تسلیت میدهد

بانهایت تاسف و تالم فقدان همسر و پدر و برادر عزیزمان شادروان **بهرام شیبانی** فرزند مرحوم جلیل‌الملک شیبانی را به اطلاع دوستان و آشنایان می‌رسانیم .
مجلس ترحیم آن شادروان از ساعت ۱۲ تا ۱٤ فردا (یکشنبه) در خانقاه صفی علیشاه تشکیل خواهد شد .
افسر شیبانی ـ فریبرز ـ فریده ـ فریدون و فریبا شیبانی ـ هرمز شیبانی .
۲_۱ آ ـ ٤٦۳٤۷

خانواده های : شیبانی ـ جارچی‌باشی ـ نیری ـ ایازی ـ والا ـ امین‌پور ـ سیانپور ـ شفیقیان ـ افکاری- بهشتی‌پور ـ هزینه‌دارلو و خانواده های وابسته .
بانهایت تالم و تاثر درگذشت شادروان بهرام شیبانی فرزند مرحوم جلیل‌الملک شیبانی را به اطلاع دوستان و آشنایان می‌رسانند .
مراسم ترحیم آن شادروان از ساعت ۱۲ تا ۱٤ فردا (یکشنبه) در خانقاه صفی علیشاه منعقد خواهد بود.
آ ـ ٤٦۳٤۸
اطلاعات ـ مصیبت واردهرا بعموم خانواده های عزادار تسلیت می‌دهد .

خانواده های : اولیائی . نسترن . ناصری. تاج زاده. ثاقب. بنی‌کریمی. قائم‌مقامی. دقیقی. امینی خوئی. رجائی .اعتماد زاده. آقامیر. برتوی. گیانی‌فرد. نیکخواه. طاهباز. کلاهی. زالناش. مظهری. بهشتی. نقشینه. بخشی. رزاقی. کوتوالی. اقتداری معبری. نوزاد. حیدری.
بانهایت تاسف و تاثر درگذشت شادروان مرحوم مغفور **حاجی محسن اولیائی** بزرگ‌خاندان‌و برادر آقایان جواد اولیائی ودکتر مصطفی اولیائی راباطلاع بستگان و آشنایان میرساند .
مجلس ترحیم زنانه و مردانه آنمرحوم روز دوشنبه چهارم‌اسفند ماه جاری از ساعت۲الی ٤ بعد از ظهر در خانقاه صفی علیشاه برگزار میشود.
۳_۱ آ_۱۹۰۳۱

یادبود

العلماء باقون
چهل روز از درگذشت جان‌سوز ثقةالمحدثین حجةالاسلام والمسلمین مرحوم **حاج میرزاعلی‌آقا محدث‌زاده** فرزند محدث عالیقدر مرحوم آیة... حاج شیخ عباس قمی قدس‌سره ما می گذرد بهمین مناسبت مجلس یادبودی از طرف علماء شرق تهران روز یکشنبه ۳ر۱۲ر٥٤ ازساعت ۳تاه بعدازظهر در مسجد ارک منعقد است بدیهی است کلیه علاقمندان بعلم و تقوی بالاخص علماء اعلام و وعاظ عالیمقام‌شرکت‌خواهند فرمود .
الاحقر عبدالرزاق قائنی. الاحقر محمد اسماعیل جاپلقی. الاحقر محمود یاسری .
آ_۱۹۰۰٥

بمناسبت سالروز درگذشت شادروان **سید حعدالله ذکائی** روز یکشنبه سوم اسفند ماه از ساعت ۳تاه بعداز ظهر مراسم یادبود در سالن شماره یک بهشت زهرا برگزار میگردد .
وسیله حرکت تاساعت ۲ونیم در میدان باغشاه آماده است .
خانواده ذکائی
آ_۱۸۹٦۱

سپاسگزاری

سپاسگزاری
بدینوسیله باکمال احترام ازکلیه سروران گرامی،دوستان وخویشاوندان محترم‌که باتشریف‌فرمائی خود درمراسم تشییع ومجالس ختم مرحوم **حاج مهدی وزیری** درتهران ولاهیجان واملش شرکت فرموده یا بوسیله تلفن وتلگراف ونامه ودرج درجرایدباما‌ابراز همدردی فرموده وموجبات تسلی‌بازماندگان را فراهم نموده‌اند صمیمانه سپاسگزاریم برای همگان سلامت وطول عمر ازخداوند متعال خواستاریم چنانچه بعلت‌تالمات روحی شرفیابی حضوری میسر نشد معذورمان فرمائید
افضل وزیر. نیرالوزیر وزیری (صوفی) . قمر وزیری (کریم). داود صوفی. احمد کریم .
آ_۱۹۰۱۳

تسلیت

جناب آقای ناصر محبوبی
مصیبت واردهرا تسلیت عرض مینماید .
مهندس نوذر شیبانی
آ_٤٦۲۲۰

جناب آقای آلفرد آیسه
بانهایت تاسف درگذشت پدر محترمتان را به‌آنجناب صمیمانه تسلیت عرض مینمائیم.
حسین پاک بین. بهمن خسروی. اسماعیل وحیدی. رضا ساوجبلاغی. ارسطومحمودی. رضا کریمیان. محمود ساراخانی. حسین عسگری. ابراهیم خدیوی. شاهین البانی. بهمن مفیدی. رضا عسجدی.
آ_٤٦۱٤٤

آقایان اسدالله غفاری ـ اسفندیار غفاری ـ دکتر غفار غفاری ـ مختار غفاری و دکتر نادر غفاری
باتاسف واندوه فراوان درگذشت حاج امیرغفاری بزرگ خاندان غفاری را صمیمانه تسلیت گفته ودراین مصیبت‌خود را شریک می‌دانیم .
خانواده کیا ـ محمدزمان کیا
آ_٤٦۲۱۰

جناب آقای حاج ابوالفضل موسوی
جنابان آقا باقر ـ آقا موسی ـ آقا حمید- آقا مجید و آقا هاشم
مصیبت واردهرا تسلیت عرض مینمائیم سلامتی و شادکامی برای فردفرد آن خانواده گرامی آرزومندیم.
دکتر شاهرخ شاهی و منصوره
آ_۹٥۷۰

درگذشت مرحوم مغفور محمود خدا داده موجب تاسف گردیده بکلیه بازماندگان خصوصا خواهران و برادران آنمرحوم تسلیت میگویم.
سید عباس توکلی
آ_۱۸۹٥۳

همکار ارجمند جناب آقای دکتر حسن ایرانشهر
مصیبت واردهرا به شما وخانواده محترم تسلیت میگوئیم.
همکاران شمادر مرکز پزشکی شماره۳ (شرق) تهران
آ_۱۸۹۲۹

جناب آقای آلفرد آیسه
مصیبت واردهرا بشما و خانواده محترمتان تسلیت عرض می‌نمائیم .
شرکت پلدشت
فرخ فتح اعظم ـ دیبا فتح اعظم
آ_٤٦۲٤۱

سرکار خانم فریده شادابی
باکمال تاسف مصیبت واردهرا تسلیت گفته بقاء عمر بازماندگار را از درگاه خداوند متعال آرزومندیم.
کارکنان شرکت سهامی دیروپ ایران

همکار گرامی آقای مصطفی یزدی
درگذشت ناگهانی خواهر ارجمندتان را تسلیت عرض نموده و بقای عمر جنابعالی و خانواده محترم را از خداوند متعال مسئلت می‌نماید .
کارکنان شرکت سهامی خاص صنعتی آبفر
آ_٤٦۲۹٥

درگذشت نابهنگام دوست و همکار عزیزمان آقای دکتر امیر فرهنگ والی را بحضور خانواده محترم والی بخصوص مادر وبرادر و خواهر آن مرحوم تسلیت عرض نموده بقاء عمر بازماندگان آن خانواده محترم را از خداوند متعال مسئلت داریم .
دکتر سعیدیونسیان ـدکتر نعمت‌الله احمدی ـ دکتر جواد گلشن ـ دکتر حسین‌مورخی ـدکتر رضا نیکوکار- احمد نجومی- دکتر پرویز حاذقی ـ دکتر قاسم حاتم ـ دکتر یعقوب طبیبیان ـ دکتر قربانی ـ دکتر احمدبقائی وسایر دوستان وهمکاران مقیم ژنو .

همکار گرامی خانم خالقی
مصیبت واردهرا تسلیت می گوئیم .
از طرف کارمندان بانک ملی ایران ـ اداره حسابگری بایاپای شعب
آ_٤٦۳٥۷

جناب آقای دکتر جوادی
بانهایت تاثر درگذشت خواهر گرامی شما را تسلیت عرض نموده، بقاء وسلامتی خانواده را از خداوند مسئلت داریم .
سازمان نظام پزشکی گرگان

دوست عزیز جناب آقای سیروس جهانشاهی قاجار
بانهایت تاسف و تالم‌درگذشت پدر ارجمندتان را صمیمانه تسلیت عرض نموده وسلامتی جنابعالی و سایر بازماندگان را از درگاه ایزد یکتا خواستارم.
حسین دیبا

سرکار خانم گلچین- جناب آقای امیر ایمانی
با اندوه فراوان مصیبت واردهرا تسلیت گفته، خود را در غمتان شریک و برایتان صبر و شکیبائی‌آرزو مینمائیم.
کارکنان اداره کل آموزش وپرورش منطقه گرگان
آ_۹٥۹٥

همکار گرامی آقای سید حسن مجیدی
فقدان مادر گرامی همسرتان رابشما تسلیت میگوئیم.
کارکنان پخش کل شرکت روغن‌نباتی پارس
آ_۱۸۹۹۹

همکار گرامی آقای سید مهدی اردهالی
فقدان پدر گرامی‌تان را بشما تسلیت می‌گوئیم .
کارکنان پخش کل شرکت روغن نباتی پارس
آ_۱۸۹۹۹

جنابان آقایان اسداله غفاری ـ اسفندیار غفاری و دکتر غفاری
مصیبت واردهرا تسلیت عرض نموده بقاء عمر آن جنابان وبازماندگان فقید سعید را از خداوند متعال خواستارم .
خرم‌آباد شهسوار ـ ابوالحسن مشایخی
آ_۹٥۹۷

با اندوه فراوان مصیبت واردهرا به دوست عزیزمان آقای پرویز آزمون و خانواده بزرگ‌آزمون و کریمی‌صمیمانه تسلیت عرض می کنیم .
آراکس و هایتوک آبکاریان
آ_۱۸۹۹۷

جناب آقای دکتر جوادی
سرپرست بهداری کل استان همدان
از خبر فوت همشیره بزرگوارتان نهایت متاسفیم.
این سوگ بزرگ را به شما و خاندان محترمتان صمیمانه تسلیت میگوئیم .
همدان ـ خانم حجت ، پورياقوتی ، شالچی ،معینی، بهشت‌زاده ، فروهر ، گودرزی ،مشعوف ، ملکی .
آ_۹٦۰٤

همکار گرامی سرکار خانم معینی
مصیبت واردهرا به شما و خانواده محترم تسلیت میگوئیم .
همدان ـ خانم حجت ، پورياقوتی ، شالچی ،بهشت‌زاده، فروهر ، گودرزی ، مشعوف ، نیکرفتار ، ملکی .
آ_۹٦۰۳

درگذشت شادروان سید جعفرخان هاشمی سرهنگ بازنشسته ژاندارمری باعث تالم و تاثر گردید مصیبت وارده را به عموم بازماندگان آن مرحوم تسلیت عرض و خود را در این مصیبت سهیم میدانم .
خرم‌آباد لرستان ـمحمدعلی کیخسروی مقدم
آ_۹٦۰۲

جنابان آقایان دکتر غفاری وحاج عباس‌آقا غفاری
باکمال تاسف فوت پدر وبرادر گرامیتان را بهمشا و خاندان محترم غفاری تسلیت عرض می‌نماید .
چالوس- حاج اسداله کیاکجوری
آ_۹٦۰٦

همکار محترم جناب آقای جاذب
بدینوسیله مصیبت وارده را از صمیم قلب تسلیت عرض‌نموده برای شما صبر جمیل آرزومندم.
اسماعیل عبادت
آ_٤٦۱٤۳

آقای مهندس کاظم زیدی
بانهایت تاثر فوت پدر بزرگوارتان را تسلیت گفته خود را درغم شما شریک میدانیم.
حسین کیخسروی. کاظم عطری. محمد جواد محمودی. رحیم بهمن‌یار. مصطفی ایلخانی. محمود رمضانی. پرویز عطاریان. رحیم کریمخانی. پرویز عسکری. نوروز پرویزخانی. محمد جواد وحیدی. اسداله بخشی‌پور. اسداله صلاحی

جناب آقای مهندس فریدون فزونمایه
ماهم در مصیبت وارده با شما شریک بوده واز صمیم قلب تسلیت عرض مینمائیم.
محمود رحیمی نژاد. حسین موسوی. رضا غیاثوند. باقر نصرالهی. تیمور ابیکچی. رضا مرتضوی. سعید قاسمی . رضا رضوان پور. کریم دولتخواه. رضا مرتضوی. اسداله کریمخانی. رضا نوروزی. باقر باغستانی.
آ_٤٦۱٤۳

جناب آقای محمد غفاری رئیس آموزش وپرورش بهشهر
باکمال تاسف درگذشت شادروان حاج امین غفاری عموی گرامیتان را تسلیت عرض می‌نماید .
چالوس- حاج اسداله کیاکجوری
آ_۹٦۰٥

جناب آقای اسداله شکوهی
فوت نابهنگام برادر گرامیتان را صمیمانه تسلیت عرض نموده بقاء عمر سرکار و بازماندگان آن‌مرحوم را از درگاه ایزد متعال خواستاریم .
کارکنان قسمت فنی وتدارکات آبادان
آ_۹۳۱۹

دوست عزیز جناب آقای سیروس جهانشاهی قاجار
ضایعه درگذشت پدر بزرگوارتان را صمیمانه تسلیت عرض وسلامتی جنابعالی و سایر بازماندگان آن شادروان را ازدرگاه ایزد یکتا خواستاریم.
عزیزالله روحانی. عطاءالله روحانی
آ_۱۹۰۲۷

مجالس وعظ و سوگواری

هیئت جوانان خاتم‌النبیین مسجدمعیرالممالک
بمناسبت اربعین و شهادت امام حسن مجتبی صلوات‌علیه ورحلت جانگداز نبی‌اکرم پیغمبر خاتم (ص) شبها از ساعت۷الی۸ خطیب ودانشمند محترم جناب آقای حاج حسین جوهری واز ساعت ۸الی۸ر۹ مداح اهل بیت جناب آقای حاج علی مهجور مستفیض میفرمایند از برادران دینی دعوت میشود در مجلس مذکور شرکت فرمایند.
امام ومدرس مسجد ومدرسه معیر ـ حاج‌میرزا خلیل زنجانی

بمناسبت تصادف ایام اربعین حضرت سیدالشهداء و رحلت پیامبر گرامی اسلام و شهادت حضرت امام حسن مجتبی و حضرت رضا علیهم‌السلام مجلس ذکر مناقب و مصائب آن بزرگواران از شب ۲۱ ماه صفر بمدت ۱۰ شب از ساعت ٦ونیمتا ۷ونیم بعدازظهر در مسجد حضرت علی (ع) واقع در انتهای خیابان آذربایجان واز ساعت ۷ونیم تا۸ونیم در منزل آقای‌حاج عباس رضائی در گذرلوطی صالح منعقد وواعظ محترم جناب آقای باقر نهاوندی سخنرانی میفرمایند.

طبق معمول سنواتی مجلس سوگواری حضرت سیدالشهدا علیه‌السلام از تاریخ بیستم ماه صفر مطابق دوم اسفند ماه بمدت ده روز از ساعت٤الی ۸ بعداز ظهردر باغ مرحوم آصف‌السلطنه تجریش خیابان کورش کبیر ،شماره ۸۷ منعقد می‌باشد.
۳_۳ آ_۱۸۸۸۱

مطابق معمول سنواتی مجلس روضه منزل حضرت آیةالله آقای سلطان العلماء زنجانی ازشب یکشنبه بیست‌ویکم ماه‌صفر تاده شب ازساعت هفت بعدازظهر منعقد است .
آ_۱۹۰۱

معافیت مالیاتی براساس تعداد عائله

معافیت مالیاتی را باید براساس تعداد عائله و افراد یک خانوار اعمال کرد. دکتر مصطفی هروی ضمن اظهاراین مطلب در انجمن اقتصاد دانان گفت: مشکل اصلی قوانین مالیاتی را باید در نحوه‌اجرای آن جستجو کرد نه در احکام و اصول آن ـمشکل دیگربرای اجرای قوانین مالیاتی مشکل تشخیص درآمد است.
همچنین باید توجه داشت آرا کمیسیونهای مالیاتی اعم از بدوی ویا تجدید نظر ،در شورایعالی مالیاتی میتواند مورد رسیدگی قرار گیرد، در حالیکه تصمیمات شورایعالی مالیاتی صرفا جنبهٔ مشورتی دارد. بنابراین‌آراء شورایعالی مالیاتی دوباره در کمیسیونها قابل بررسی است.

آجیل چهارشنبه سوری تهران تهیه شد

باوجود بحران در بازار تخمه ، هزاران تن‌مخلفات آجیل چهارشنبه سوری به تهران حمل شده‌و آجیل فروش‌ها کار مخلوط کردن این آجیل را آغاز کرده‌اند.
در تهران بیش از پانصد آجیل فروشی وجود دارد که هرکدام چندخروار آجیل‌سنتی چهارشنبه سوری برای فروش عرضه میکنند.

بیست استاندارد جدید

در نهمین اجلاسیه کمیته ملی استاندارد صنایع‌مکانیکی و فلزشناسی که صبح امروز بریاست مهندس‌ریاضی رئیس مجلس شورایملی تشکیل شد پیش‌نویس ۲۰ استاندارد جدید مطرح وتصویب شد .

بهبهان لرزید

بهبهان عصر دیروز زمین لرزه شدیدی بهبهان رالرزاند ومردم وحشتزده و مضطرب از خانه های خود بیرون آمدند .
زمین لرزه دیروز تعدادی از شیشه های منازل این شهر را شکست ،اما به کسی آسیبی وارد نیامد .

۱۱ راننده از رانندگی محروم شدند

۱۱ راننده تانکر تهرانی‌که بعلت ارتکاب تخلفات‌رانندگی از ده تا ۳۰ نمره منفی گرفته‌اند برای مدت یکماه تا یکسال از رانندگی محروم شدند .
راهنمائی‌و رانندگی ضمن اعلام این خبر یادآور شدکه هرهفته اسامی رانندگانی که موقتا از رانندگی محروم می‌شوند منتشر می‌کند و اگراین‌عده در مدت‌محرومیت مبادرت به رانندگی کنند مجازات خواهند شد .
اگر در حین رانندگی‌تصادف کنند به اشد مجازات‌زندان، یک تا سه سال ، محکومیت می‌یابند .

نمایندگان انجمن محلی‌و مرکزی وحیدیه

روز گذشته جلسه مشورتی ومجمع عمومی انجمن محلی مرکزی وحیدیه‌تشکیل شد .
دراین جلسه اقایان عزیز حسن‌زاده بنمایندگی ازطرف انجمن محلی درباره انقلاب‌شاه وملت و فعالیت و بیلان‌انجمن در سالهای گذشته به تفصیل سخن گفت .
بعد آقایان رشیدی، سپس تیمسار حکیمی در همین زمینه واحمد شارق پیرامون مبارزه بافساد به تفصیل مطالبی بیان داشتند.
ودر پایان برای انتخاب اعضای انجمن محلی اخذ رای بعمل آمد و نمایندگان زیر انتخاب شدند.
عزیز حسن‌زاده ـ نبی‌الله رشیدی- حیدرعلی طاهری ـ غلامعلی حصاری ـ ابوالحسن چمنی- رضا صادق‌زاده ـ هاشم آشوری- حاج میرزا سراجیان ـ حسین صبوری ـ ماشاءاله سلطانی .

مذاکرات دبیرکل انکتاد در تهران

گامانی کورا هنگام مذاکره باوزیر صنایع و معادن

آقای «گامانی‌کورا» دبیرکل انکتاد که دیشب وارد تهران شده است امروز گفتگوهای خود رابامقامات اقتصادی‌آغاز کرد.
وی که‌صبح دوشنبه تهران را ترک میگوید، امروز بافرخ نجم‌آبادی وزیر صنایع ومعادن رئیس مرکز توسعه صادرات، معاون کل وزارت دارایی و امور اقتصادی ووزیر امور خارجه ملاقات میکند وفردا با رئیس کل بانک مرکزی ایران و رئیس هیات مدیره و مدیر عامل صندوق ضمانت صادرات گفتگوخواهد کرد.

تعداد دانش آموزان‌روستائی دو برابر میشود

وزیر تعاون وامور روستاها اعلام کرد که تعداد دانش‌آموزان حرف روستائی در سال آینده دو برابر افزایش خواهد یافت.
وی که در کمیسیون بودجه مجلس شورایملی صحبت میکرد، تعداد دانش‌آموزان فعلی را در حرف روستائی ۱۳۵۰ نفر اعلام کرد و اضافه نمود علاوه براین عده ۵۰۰ جوان نیز در مراکز آموزش‌وزارت کشاورزی‌مشغول فراگیری حرف روستائی هستند.
وزیر تعاون سپس بخرید محصولات کشاورزی اشاره کرد وگفت: تمامی خرید های وزارت تعاون بدون دخالت و اسطه‌انجام میگیرد و در پنجهزار فروشگاه تعاونی در سراسر کشوربمصرف کنندگان عرضه میگردد.

اطلاعات
(تابلو)
را
تهیه کنید، مطالعه کنیدولذت ببرید
زیرا
جالب‌ترین رپورتاژ ها ، داغ‌ترین اخبار ، پرشورترین داستانها و دهها مطلب‌ومقاله‌درباره‌خانه‌داری، مد و آشپزی دارد...

دنیای‌ورزش منتشر شد

اطلاعات
نشریه‌ایرانیان‌مقیم‌خارج‌ازکشور
ایرانیان مقیم خارج از کشور از طریق اطلاعات هوائی‌درجریان اخباروروبدادهای کشورمان ایران قرار میگیرند و مشتاقانه این نشریه پرخبر و پرمطلب را مطالعه میکنند
شماهم اطلاعات هوائی را برای دوستان‌و بستگان خود آبونه شوید
تلفن ۳۲۸۳٦٥ـ مرکز تلفنخانه ۳۲۸۱

اطلاعات

۱۳۰۴

بنیانگذار : عباس مسعودی
صاحب امتیاز ومدیر : فرهاد مسعودی
سردبیر : منصور تاراجی
محل اداره : خیابان خیام. ساختمان اطلاعات. تهران
تلفن : ۳۲۸۱
تلکس : ۲۱۲۳۳۶ - تلگرافی : اطلاعات - تهران

تقویم اطلاعات

شنبه ـ دوم اسفند ماه ۱۳۵۴
بیستم صفر ۱۳۹۶ ـ بیست و یکم فوریه ۱۹۷۶
استخراج دکتر ریاضی کرمانی

ساعات شرعی

اذان مغرب . . . . . ساعت ۶و۷ دقیقه
اذان صبح (فردا) . . . ساعت ۵ و۱۳ دقیقه
طلوع آفتاب (فردا)... ساعت ۶و۴۴ دقیقه
ظهر شرعی (فردا)... . ساعت ۱۲و۱۹ دقیقه
اذان مغرب (فردا) . . . . ساعت ۶و۸ دقیقه

مقررات استخدامی شهرداریها تغییر کرد

شرایط جدید استخدام در شهرداریهای سراسر کشور اعلام شد .

براساس مقررات جدید ، استخدام برای تصدی پست های ثابت سازمانی درشهرداری‌ها از طریق مسابقه و امتحان انجام میشود و شهرداری‌ها میتوانند برای استخدام در مشاغل تخصصی که از طرف سازمان امور اداری واستخدامی کشور اعلام میشود فقط بامتحان اکتفاء کنند .

شرایط داوطلبان استخدام‌در شهرداری های کشور بشرح زیر تعیین شده است :

داشتن تابعیت‌ایران ، نداشتن کمتر از ۱۸ سال تمام و بیشتر از ۴۰ سال تمام سن ، داشتن برگ خاتمه خدمت زیرپرچم‌یامعافیت‌دائم نداشتن سابقه محکومیت جزائی موثر ، عدم محکومیت برفسادعقیده ومعتاد نبودن به استعمال افیون و داشتن توانائی انجام کاری که برای آن استخدام میشوند.

برای افرادیکه مجددا بخدمت ثابت شهرداری پذیرفته میشوند

رعایت شرط حداکثر سن ضروری نیست، مشروط برآنکه سن آنها پس‌از کسر مدتی که درشهرداری سابقه خدمت دارند از ۴۰ سال تجاوز نکند .

آقای هویدا نخست‌وزیر بهنگام سخنرانی در جلسه کمیته‌ها ومراکز جشن پنجاهمین سال شاهنشاهی پهلوی.
از راست بچپ آقایان بهلبدوزیر فرهنگوهنر، اسدالله علم وزیردربار شاهنشاهی ، مهندس ریاضی رئیس مجلس شورایملی، مهندس شریف امامی رئیس مجلس سنا، جمشید آموزگار وزیر کشور، هرمز قریب رئیس کل تشریفات شاهنشاهی ، منصور روحانی وزیر کشاورزی و منابع طبیعی، تیمسار بدره‌ای‌فرمانده گارد شاهنشاهی در عکس دیده میشوند.

شهرداری میتواند داوطلبان فوق را از گذرانیدن مسابقه و امتحان یاطی دوره آزمایشی ویا هردو معاف سازد ، ولی در صورتیکه برای اشتغال به شغلی در گروه بالاتر از آنچه سابقا خدمت‌میکرده‌اند دعوت بکار شوند گذراندن امتحان ضروری است .

افرادیکه در امتحان یا مسابقه ورودی استخدام‌ثابت‌قبول شده‌اند قبل از قطعیت استخدام یکدوره آزمایشی طی‌خواهند کرد. مدت خدمت آزمایشی افراد مذکور توسط شهرداری تعیین میشود ولی در هیچیک مورد از سه‌ماه کمتر واز دوسال بیشتر نخواهد بود . افرادیکه در دوره آزمایشی لیاقت وکاردانی و علاقه بکار از خود نشان دهند درپایان دوره آزمایشی بموجب حکم شهرداری‌به استخدام ثابت درمی‌آیند وخدمت آزمایشی آنان بشرط برداخت کسور بازنشستگی مقرر، جزو سابقه خدمتشان محسوب میگردد

بازارسیاست

اخبار ـ رویدادها ـ شایعات ـ گفتگوها.

مجلسی هاازروزنامه هاناراضی هستند

بالاخره قیچی «کفایت مذاکرات» عصر پنجشنبه سخنرانیهای۳۲ ساعته پیرامون بودجه را قطع کرد و بعد از ۲۲نفر ۱۰نفرباقیمانده‌از نمایندگانی را که دوشب در مجلس برای سخنرانی‌کردن خوابیده بودند از دور خارج نمود. روز یکشنبه در بررسی مواد بازهم نمایندگان صحبت خواهند کرد اما نه مثل سه روز قبل ونه‌درباره هر مسئله‌ای که مایل باشند. یک بررسی از سخنان ۲۲ ناطق‌نشان میدهد که ۲۰ نفر آنان نمایندگان جدید و ۲ نفر نمایندگان قدیمی‌بودند وهمه‌ی آنها درد حوزه انتخابیه داشتند. نطقها هم شبیه نطقهای‌قبل از دستوربود. مفاد ومواد بودجه خیلی کم مورد تجزیه وتحلیل اقتصادی قرار گرفت. نمایندگان درمورد حوزه انتخابیه لحن تند وانتقادآمیز داشتند وهمه از دولت و بودجه خواستار کمک بیشتر به‌منطقه بودند. نماینده رشت در این زمینه تا آنجا پیش‌رفت که‌از رقیب انتخابی خود صمدزاده نماینده سابق رشت بخاطر کمک به تاسیس دانشگاه گیلان تجلیل کرد ولی از دولت طلبکاربود. انتقاد وکلا این‌باردامن روزنامه‌ها راهم گرفت. ناطقین ازاینکه‌روزنامه‌ها همه‌ی سخنان آنانرا کامل منعکس نکردند تا رای دهندگان‌متوجه‌تمام سخنان آنها شوند، گله داشتند، وحتی پشت تریبون‌بنحوی‌روزنامه‌ها را مورد انتقاد قراردادند. ولی عده‌ای حتی خود آنها بامشکلات روزنامه آشنا هستند ومیدانند که روزنامه‌ها دست باز ندارند.و اگر قراربود همه‌ی نطقها چاپ شود مطمئنا ۲۴ صفحه روزنامه‌هم کفاف آنها را نمیکرد. این گله بعدبرای بسیاری رفع‌شد.اما روزنامه‌ها اگرچه نتوانستند تمام نطق نمایندگان را چاپ کنند، درعوض گله‌ی آنها را بطور کامل منتشر ساختند!

کره زهره تاریك نیست

رادیو مسکو دیشب در گفتار فارسی خود علاوه برمطالب سیاسی که معمولا حمله به تسلیحات وغرب سرمایه‌داری‌است، دوخبر علمی‌هم داشت که بسیار جالب‌بود. دریکی از گفتارها اعلام کردکه نتایج پژوهشهای مربوط بکره زهره که‌بوسیله دوایستگاه خودکار بزمین فرستاده شد نشان میدهد برخلاف تصورات سابق کره‌زهره بقدر کافی روشن است ودرجه روشنائی آن نیز معادل روشنائی نیمروز ابری کره زمین در عرض متوسط جغرافیائی است. واین موضوع برای اولین‌بار منتشر میشود. مطلب دوم مربوط بنصب بزرگترین تلسکوپ جهان‌در قفقازشمالی است.این تلسکوپ‌دررصدخانه استرلیزیک در ارتفاع دوهزار وصد متری نصب شده است. بخش متحرک این تلسکوپ بوزن ۶۵۰ پوند روی لوله تقریبا ۳۰۰ تنی نصب شده است. آینه عمده آن بقطر ۶متر بوزن ۴۲ تن است‌سطح آینه بطور متناوب و باقشر بسیار نازک آلمینیوم پوشیده میشود.

دیپلماسی گندم

گندم مدتها است که بعلت کمبود از صورت یک « مشکل اقتصادی»، بصورت یک «مشکل سیاسی جهانی» درآمده است. شوروی درچند سال اخیر ازصورت صادر کننده به صورت وارد کننده بزرگ درآمده ، و هر سال میلیونها تن گندم از بازار می خرد ، از آنجائی که فروشنده بزرگ گندم امریکا است، شوروی ناچار مستقیما بسراغ رقیب درجه‌یک سیاسی خود میرود. چندی قبل قراردادی بسته شد و امریکا میلیونها تن گندم بشوروی فروخت، «دیپلماسی گندم» مدتهاتیتر مقالات روزنامه‌ها بود وهنوز هم هست اخیرا صندوق بین‌المللی پول درمورد غلات بخصوص گندم هشداری داد وگفت‌موجودی گندم درجهان (به‌استثناء شوروی وچین) کمتراز یکصد میلیون تن است واین کمتر ازحد ضروری اندوخته اجباریست که‌همیشه وجود داشت وبایدهم وجود داشته باشد. صندوق معتقد است کم‌شدن اندوخته بخاطر اینست‌که شوروی علاوه‌براینکه نتوانست به‌گندم جهان‌کمک‌کند،خود قسمت مهمی‌ازذخایرجهان راخریداری کرده است . علاوه‌براین‌بدی‌وضع‌جوی نیز موجب کاهش تولید شده است واین عامل برای محصول امسال هم وجود دارد مثلا برای حبوبات‌که قبلا ده درصد اضافه محصول پیش‌بینی می‌شد حالا معلوم شدکه یک‌درصد بیشتر نیست تنها نکته‌ای که درگزارش صندوق امیدبخش است اینست‌که قیمت گندم بعد از قرارداد امریکا وشوروی کم‌وبیش تثبیت شد والا اگر شوروی برای خرید در بازارهای جهانی به‌این دروآن‌در میزد بی تردید قیمت گندم بازهم بیشتر میشد .

ریچارد هلمز تعقیب نمیشود

واشنگتن ـ رویتر ـ وزارت دادگستری آمریکا اعلام کرد، ریچارد هلمز رئیس سابق‌سازمان «سیا» هیچ‌کس دیگرازکارمندان این سازمان را بخاطر دستبرد به دفاتر یک کارمند سابق«سیا» مورد تعقیب قرارنخواهد داد. «ادوارد لوی» وزیر دادگستری آمریکا طی بیانیه‌ای خاطرنشار ساخت که شواهد کافی دراین زمینه که رئیس سازمان سیا و یا کارمندان او مرتکب اقدام غیر قانونی شده‌اندبدست نیامده است .

در گزارشهایی که در این زمینه قبلا انتشار یافته بودگفته شده بودکه ماموران سازمان سیا بدستور ریچاردهلمز رئیس سابق این سازمان به‌دفاتر یکی از کارمندان سابق این سازمان دستبرد زده واز استودیوی عکاسی این شخص مقادیر زیادی عکس واسناد محرمانه ربوده‌اند . از زمان انتشار گزارشهاتاکنون‌وزارت‌دادگستری کمیسیونی را مامور رسیدگی به‌این مساله کرده بود امابعلت فقدان دلیل و مدرک کافی وزارت دادگستری‌آمریکا اعلام کرد ریچارد هلمز را مورد تعقیب قانونی قرار نخواهد داد .

میزان آرسنیک آبهای ایران بررسی میشود

آزمایشگاه‌جدیدشتابنده(واندو ـ گراف) مرکز تحقیقات هسته‌ای سازمان انرژی اتمی ایران دیروز بوسیله دکتر اکبر اعتماد معاون نخست وزیر و رئیس سازمان انرژی اتمی ایران در امیرآباد گشایش یافت .

از جمله مطالعاتی که در این مرکز انجام میشود ، بررسی آلودگی های آب ـ هوا ومواد غذائی در سلول های بدن و مطالعه روی سرطان‌های دستگاه گوارش است .

مرکز تحقیقات هسته‌ای سازمان انرژی اتمی ایران با همکاری وزارت تندرستی و رفاه‌اجتماعی هم‌اکنون سرگرم مطالعه وتعیین مقدار «آرسنیک» موجود در آب های آشامیدنی ایران است .

تسلیمی وزیر بازرگانی اعلام کرد

سازمان جدید تدارکات کشور تشکیل میشود

★ **حق خرید از سازمان غله و قند وشکر وچای‌سلب خواهد شد**

★ **مواد مصرفی ایام نوروز شهرستانهای توریستی تا اواسط ماه جاری تامین میشود**

وزیر بازرگانی امروز بدنبال انتصابات جدید این وزارتخانه اعلام کرد حق خرید و معامله از سازمان غله و قند و شکر وچای کشور سلب خواهد شد واین سازمان تبدیل به سازمان نگاهدارنده کالاهای اساسی می گردد. شرکت معاملات خارجی نیز از این پس براساس‌برآورد صندوق حمایت از مصرف‌کننده، مایحتاج و ارزاق عمومی و همچنین خرید های دولتی را انجام خواهدداد. شرکت‌سهامی گسترش خدمات بازرگانی‌که از امروز شروع‌بکار کرده‌عهده‌دار توزیع کالا در سراسر کشور خواهد بود .

ذخیره‌سازی کالا

دکتر تسلیمی گفت : وظایف سازمان نگاهدارنده کالا های اساسی که بزودی جایگزین سازمان غله وقند وشکر وچای خواهد شد عبارت خواهد بود از نگاهداری و ذخیره سازی کالا های اساسی و مورد نیاز مردم بعبارت دیگر این سازمان به مرکز تدارکات کشور تبدیل خواهد شد.از این پس‌سازمان مزبور هیچ دخالتی در خرید کالا نخواهد داشت و تمام‌انبار ها و سردخانه‌های وزارت بازرگانی در سطح کشور در اختیار سازمان مذکور قرار می گیرد .

کنترل نرخها

وزیر بازرگانی سپس‌بوظایف شرکت‌سهامی معاملات‌خارجی اشاره کرد و گفت :

تمام خرید های دولتی‌بوسیله این شرکت‌بدون هرگونه دخالت دیگر سازمانها انجام می گیرد. و نرخها از طریق تالار قیمت های‌وزارت بازرگانی وهمچنین تبادل‌نظر با نمایندگان وزارت بازرگانی در سایر کشور ها کنترل میشود .

پس از آنکه خرید صورت گرفت در صورتی که کالای خریداری شده مورد نیازفوری باشد مستقیما تحویل شرکت سهامی گسترش میشود تا به تناسب احتیاجات هر منطقه توزیع گردد و یابرای ذخیره سازی به سازمان نگاهدارنده کالاهای اساسی تحویل‌خواهد شد .

وزیر بازرگانی ضمن اشاره به نقش مهم صندوق حمایت از مصرف کننده گفت: از وظایف مهم صندوق بررسی وضع‌ذخایر مواد غذائی و مصرف است‌و باید شاخصهائی برای میزان مصرف هرنوع کالا تهیه نماید تابراساس این شاخص‌ها نسبت به‌خرید یاذخیره کالا اقدام شود .

در سیستم مزبور کار مهم توزیع را شرکت سهامی‌گسترش خدمات بازرگانی بعهده دارد و برای انجام این کار از تمام امکانات موجود کشور ازجمله تعاونیهای وزارت‌تعاون و امور روستاها ، تعاونیهای کارگری تعاونیهای خاص وزارتخانه‌ها و سازمانها و همچنین سندیکا های کارگری صنفی و شبکه توزیع موجود، استفاده‌خواهد کرد .

تامین مواد غذائی نوروز

وی اضافه کردکه در حال حاضر مطالعاتی در مناطق مختلف کشور از نظر میزان احتیاجات آنها به‌پاره‌ای مواد و کالاهای اساسی آغاز شده تا از حمل کالا ها به تهران و سپس به ارسال سایر مناطق جلوگیری شود، یعنی کالاهای مورد نیاز هر منطقه مستقیما ارسال گردد .

وزیربازرگانی‌درمورد‌تامین‌مواد غذائی برای پذیرائی ازمسافران نوروزی‌گفت: ازهم‌اکنون‌وزارت بازرگانی مطالعات وسیعی‌برای تامین‌مواد غذائی این استانها و مسافران نوروزی آنها آغاز کرده ومعاونان‌وزارت‌بازرگانی تا پیش از پانزدهم ماه جاری به استان های مختلف می روند و براساس این بررسی ها نیاز هراستان بطور کامل تامین خواهد شد .

از نگاه سخاورز

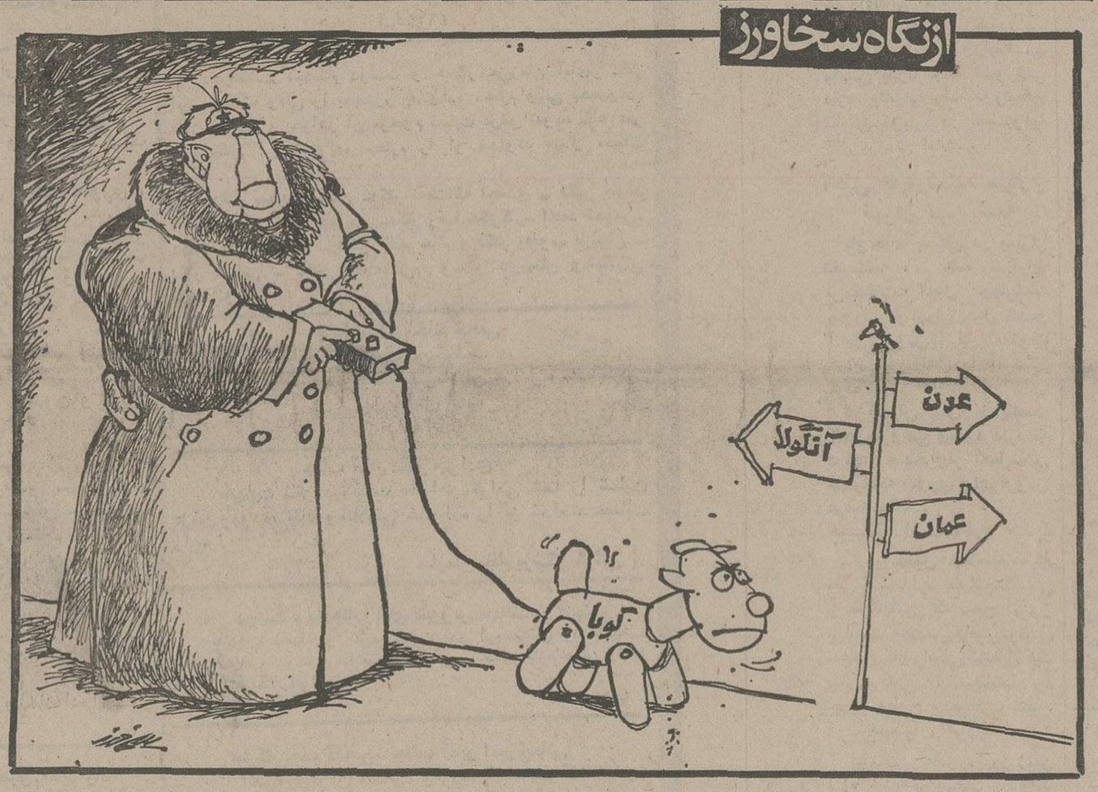

نصب دستگاههای جدید برای وصول عوارض عبور از اتوبان کرج

اداره کل مالیاتهای غیر مستقیم ، مطالعات تازه‌ای‌را درزمینه‌اجرای سیستم‌مدرن تردر وصول عوارض حق عبور اتومبیلها از اتوبان تهران‌ـکرج وهمچنین‌نظارت بیشتر در تولید و وصول عوارض واقعی انواع نوشابه ها آغاز کرده‌است.

اداره کل مالیاتهای غیر مستقیم همچنین تغییر درنحوه وصول مالیات تولید صفحه موزیک و اخذمالیات از نوار کاست رامورد بررسی قرار داده است . براساس این مطالعات ، پس از تصویب نهائی بجای وصول مالیات از صفحه موزیک از نوار کاست مالیاتی که حداقل ۶ وحداکثر ۱۲ تومان خواهد بود اخذ میشود و احتمالا دریافت مالیات از تولیدصفحه موزیک منسوخ خواهدشد.

بموجب همین مطالعات ، دستگاههای وصول کننده جدیدی برای اخذ عوارض حق عبور از اتوبان تهران‌ـکرج نصب میشود .با این دستگاهها عوارض با سرعت بیشتری وصول خواهد شد ودرنتیجه رفت‌وآمد از این شاهراه سریع تر انجام می شود.

بکارگرفتن‌سیستم‌الکترونیکی درکار تولید نوشابه ها اعم از الکلی وبا غیرالکلی یکی‌دیگر از طرح های دردست بررسی است .

گفته میشود اداره کل مالیاتهای غیرمستقیم برای وصول مالیات وعوارض از تولید نوشابه های الکلی و غیر الکلی وهمچنین جاوگیری از تولید غیرمجاز آنها از تلویزیون مداربسته وماشین های‌الکترونیکی‌استفاده خواهد کرد .

نصب تجهیزات فوق‌ساعات تولید کارخانجات راکنترل‌می کند ومیزان تولید واقعی هر یک از کارخانجات روزانه در اختیار وزارت امور اقتصادی ودارایی قرار می‌گیرد.

برای فرهنگیان ، دیگر در اهواز جا نیست

★ **۱۰ هزار فرهنگی ایام‌عید به اهواز میروند**

اهواز ـ خبرنگار اطلاعات: سیل تلگراف‌ونامه فرهنگیان سراسر کشور برای رزرو جا در مدارس اهواز‌همچنان بسوی اداره کل آموزش و پرورش‌خوزستان‌سرازیر است‌درحالیکه کلیه‌جاها در ۱۵۰مدرسه‌این‌شهررزروشده است تابحال بیش از ده هزار فرهنگی اعلام کرده‌اند در ایام نوروز به اهواز خواهند آمد ، یک مقام‌آگاه در اداره کل آموزش و پرورش‌خوزستان‌به‌خبرنگار ما گفت :

ـ مدارس اهواز دیگرجا ندارد . ما از فرهنگیان سراسر کشور تقاضا می‌کنیم برای استفاده از تعطیلات نوروزی آنان‌و شهر دیگری را انتخاب کنند چون در اهواز دیگر جائی پیدا نمیشود .

بررسی نحوه تخلیه مسکن

دفتر سیاسی حزب رستاخیز ملت ایران امروز در جلسه‌ای بریاست امیرعباس هویدا نخست وزیر و دبیر کل حزب گزارش های مربوطه‌لایحه مالک‌ومستاجر وبرنامه مبارزه بافساد جناحهای حزب‌رامورد بررسی قرارمیدهد.

در جلسه امروز دفتر سیاسی، گزارش‌کمیته ویژه‌ای که ازسوی این دفتر مامور ادغام نظریات و پیشنهاد های کمیته های هشتگانه حزب‌وجناح های حزبی بیرامون لایحه مالک و مستاجر شده‌است، مطرح می شود ومورد بررسی‌و تبادل‌نظر قرار میگیرد.

این کمیته در هفته گذشته طی جلساتی که با شرکت وزیران دادگستری، شهر سازی و مسکن ونمایندگان جناحها تشکیل شد ، نظریات ارائه شده را بررسی‌کرد، وباتوجه به مجموع پیشنهاد ها وهمچنین شکایتی که به کمیسیون دادگستری رسیده بود ، توصیه کرد که لایحه مالک ومستاجر به نحوی تنظیم‌شودکه‌مشوق احداث وعرضه مسکن باشد و همچنین تسهیلاتی درامر تخلیه ساختمان ها بوجود آیدتامالکین از اجاره دادن‌ساختمانهای مسکونی امتناع نکنند.

جوانی باقلب نیمه‌مصنوعی قهرمان دو ۸۰۰ متر شد

تبریز ـ خبرنگار اطلاعات

یک جوان ۲۱ ساله‌تبریزی که قلبی نیمه مصنوعی داردو گردش خونش به کار یک‌باطری وابسته است، در مسابقه‌دوی ۸۰۰ متر شرکت و به مقام چهارم قهرمانی رسید .

او که در بین انسان‌هایی که قلبشان با باطری کار می‌کند ،موجودی استثنائی‌است، همچون یک کارگر عادی کار های سنگین بدنی انجام می‌دهد ، فوتبال بازی میکند ،و علاوه براین ، فردی است که استعدادمکانیکی خاصی‌داردو تاکنون چند وسیله الکتریکی و الکترونیکی جالب اختراع کرده است .

او که‌حسین لمعانی‌خلجانی نام دارد در کودکی‌برماتیسم قلبی مبتلا شد . حسین بااین بیماری ، و رنج‌آن ، سال‌های کودکی را پشت سر گذاشت تا به سنی رسید که امیدمیرفت باانجام‌یک‌عمل جراحی‌حساس میتوان او را از خطر مرگ در ایام نوجوانی نجات داد.

حسین سرانجام در سال ۱۳۵۰ ، هنگامی که ۱۶سال داشت ، در بیمارستان‌مهرتهران تحت یک عمل جراحی ۱۰ ساعت‌و ۴۵دقیقه‌ای قرارگرفت. در این عمل حساس ،پزشکان دریچه های آئورت و میترال قلب او را برداشتندو بجایش پلاتین کار گذاشتند و از آن زمان حرکت قلب و زندگی حسین وابسته به یک باطری است که حرکات دریچه های مصنوعی قلبش راتنظیم میکند.

مورد بی‌نظیر

معمولا ، کسانی که تحت این عمل جراحی حساس‌قرار میگیرند تبدیل‌به افرادی‌رنجور وکم توان می شوند که هر عمل بدنی دشوار ممکن‌است به مرگشان منجر شود ، اما حسین از این قاعده مستثنی است . او در کارخانه‌موتور دیزل «ایدم» تبریز به عنوان کارگر فنی شاغل است و در عین حال عضویت تیم‌فوتبال این کارخانه را دارد .

حسین در یک رشته از مسابقات دوی ۸۰۰ متر شرکت کرد و با آنکه در این ورزش مبتدی است ، اما بواسطه شرایط استثنائی بدنی به مقام چهارم رسید .

حسین لمعانی خلجانی به «حسین محبت» معروف است‌و این نام را دوستانش بخاطر روحیه انسان دوستی او و رفتارش با اطرافیان خود به وی داده‌اند . مثلا با آنکه خون دادن برای‌افرادی چون او خالی از خطر نیست ، معهذا مدتی پیش که یکی از دوستانش مجروح شده‌بود و احتیاج به خون داشت،حسین بی هیچ دغدغه خاطری به او خون اهدا کرد .

حسین که قصد دارد نام خانوادگی خودرا به«محبت» تغییر دهد ، در عین حال استعداد فنی ویژه‌ای دارد ، وتاکنون وسیله الکترونیکی و الکتریکی ـ از جمله یک تلفن جیبی سیار یک بی سیم جدید و نوعی رادیوی تازه اختراع کرده و همه آنها را نیز بنام خود به ثبت رسانده است .

حسین لمعانی خلجانی هنگام گفتگو باخبرنگار اطلاعات‌در تبریز

در این میان ، تلفن جیبی او اختراع قابل توجهی‌است. این تلفن که هزینه ساخت آن ۲۴۰ ریال شده مرکب است‌از یک خازن ، دهانی و یک گوشی و ۲ میخ فلزی. با این تلفن ، حسین از هر نقطه که بخواهد میتواند با دوستان‌و اقوام خود در تبریز و شهر هائی که ارتباط‌تلفنی بین‌شهری دارند ، تماس بگیرد .

میخ ها در این تلفن‌حکم‌شماره گیر را دارند و مثل مورس عمل میکنند. مثلا اگرقرارباشد با شماره ۵۷۹۵۵ تماس‌گرفته شود ، نخست دو میخ را پنج بار ، بعد ۷ بار وسپس۹ بارو بالاخره دوبار دیگر و هربار۵ دفعه بهم میزنند .

برای «بوق» تقاضای اعلام نرخ شد

بوق اتومبیل درایران نرخ ندارد‌و بهمین‌جهت فروشندگان این‌کالابرای انواع آن تقاضای اعلام نرخ رسمی کرده‌اند.

انواع نو ظهوری از بوق اتومبیل اخیرا بصورت کالائی تفننی درآمده است . بعنوان مثال بسیاری از افراد جوان که تازه اتومبیل خریده‌اند بوق معمولی اتومبیل رادور می اندازند و بجای آن یک بوق شیپوری‌باصدای گوش خراش نصب می کنند.

درشرایط کنونی، وبواسطه فقدان نرخ نه تنها انواع بوق های قدیمی مانند بوق های «گاوی» آزیری ،و جرقه‌ای به قیمتگرانی داد وستد میشود، بلکه عده‌ای از جوان های اتومبیل‌دار تهرانی بوق گاوی راگاهی تاسه برابر قیمتنیز خریداری میکنند. علاوه براین، انواع بوق های سازی وچند مرحله‌ای نیز بازار گرمی دارد وچون دادوستد این وسیله گاهی مورد ایراد ماموران نظارت‌برقیمت ها قرار می گیرد از اینرو فروشندگان برای آسوده شدن از درد سر های احتمالی و بیش از آنکه برایشان‌پرونده‌ای تشکیل شود درخواست‌تعیین نرخ کرده‌اند.

حسین همدانیان ۲۵فروردین محاکمه میشود

دادگاه شعبه سوم دیوان‌کیفر که از ۲۴ بهمن ماه در عیاب حسین‌همدانیان‌مدیرعامل‌کارخانه قند اصفهان رسیدگی به‌پرونده ۱۵ نفر از متهمان سوءاستفاده دراین کارخانه را آغاز کرده، نوبت مجدد جهت رسیدگی به پرونده همدانیان بیست وپنجم فروردین سال آینده را تعیین کردند .

بعد از اعلام بیماری حسین همدانیان توسط‌پزشکان معالج وی وتائید پزشکان متخصص و قانونی ، دادگاه شعبه سوم دیوان کیفر با تفکیک پرونده همدانیان رسیدگی به اتهامات ۱۵ متهم دیگر را آغاز کرد و رسیدگی به‌پرونده همدانیان را به سی‌ام بهمن موکول نمود ولی بعلت طولانی شدن‌محاکمه متهمان مورد سوء استفاده از کارخانه‌قندهمدانیان‌تاریخ‌رسیدگی به‌پرونده حسین همدانیان(متهم ردیف اول) مجددا به تاخیر افتاد .

دادگاه شعبه سوم دیوان‌کیفر بریاست «حسین حسن قاجار» اکنون درمرحله استماع‌آخرین دفاع متهمان است .

اطلاعات

سرویس ایرانیان مقیم خارج از کشور

ایرانیان مقیم خارج از کشور از طریق اطلاعات هوائی درجریان اخبار‌وروبدادهای کشورمان ایران قرار میگیرند و مشتاقانه این نشریه پرخبر و پرمطلب را مطالعه میکنند

شماهم اطلاعات هوائی را برای دوستان‌و بستگان خود آبونه شوید

بنیاد نیکوکاری والاحضرت شاهدخت شمس پهلوی

تعدادی پزشک عمومی را برای خدمت در درمانگاه‌های بنیاد نیکوکاری همدان و تفرش با حقوق‌مکفی و شرایط بسیار مناسب استخدام می‌نماید .

به‌پزشکان داوطلب خدمت در شهرستان تفرش مسکن داده میشود .

سکرتر

یك شركت بزرك توليدى يك نفر خانم با سابقه كار درمنشيگرى راكه آشنائى كامل بزبان انگليسى داشته و مسلط به تايپ لاتين‌وآشنا به تايپ فارسى باشد باحقوق و مزاياى مكفى بهمكارى دعوت مينمايد .

از واجدين شرايط خواهشمند است بااعلام خصوصيات پرسنلى و سوابق شغلى و مدارك تحصيلى وتخصصى و ميزان حقوق پيشنهادى خود باصندوق پستى ۳۰۰۹(امور اداری)مكاتبه فرمايند.

صاحبان صنایع وبازرگانان کشور

الاتحاد

تنها مجله عربی زبان ایران از گروه نشریات موسسه اطلاعات با داشتن نمایندگی در ۱۱ کشور عربی، روزهای شنبه منتشر میشود