اطلاعات

۱۳۰۴

چهارشنبه اول آبان‌ماه ۱۳۴۷ . . . . . شماره ۱۲۷۲۲
. . . . . سال چهل‌وسوم . . . . . تکشماره ٤ ریال

۲٤ صفحه

بعلت «مه» غلیظی که خوزستان را فرا گرفته

حرکت کشتی‌ها در خلیج‌فارس ممنوع شد

* اتومبیلها در روز با چراغ روشن حرکت میکنند و مردم خرمشهر واهواز بسختی نفس میکشند

● رودخانه شفارود طغیان کرد و چند پل منهدم‌شد

درصفحه ۲۱

بدنبال بازگشت موفقیت‌آمیز «آپولو-۷» تادوماه دیگر

فضانوردان امریکا بمدار ماه میروند

موفقیت آپولو -۷ راه کره ماه را بروی امریکا باز کرد

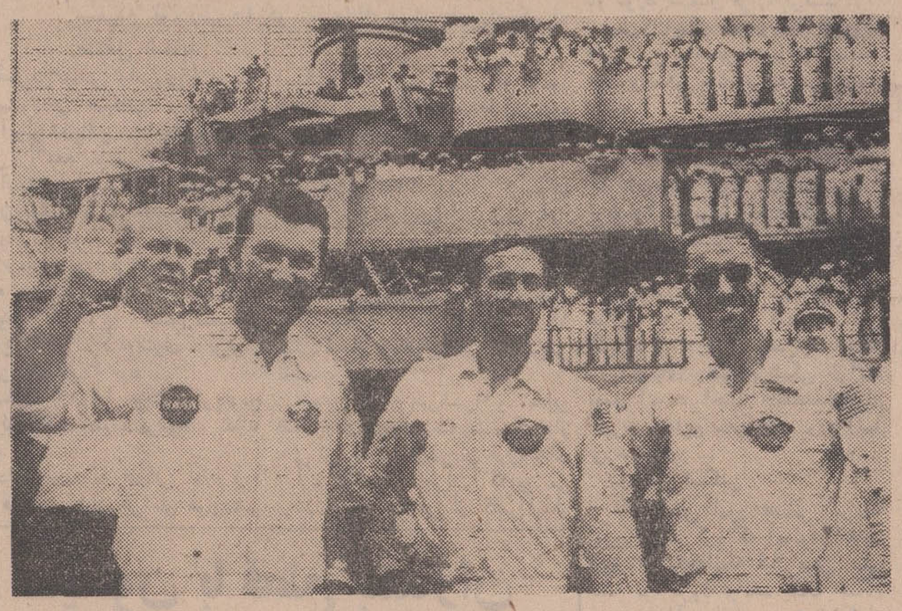

سر نشینان آپولو کاملا سالم هستند

جانسون ، ایزوستیا و اوتانت موفقیت فضا - نوردان امریکائی را تبریك گفتند

یك‌کشتی شوروی‌مراقب فرود آمدن فضا نوردان امریکائی بود

درصفحه ۲

فضانوردان امریکائی بعد ازطی مسافتی قریب ۷ میلیون کیلومتر دیروز بزمین برگشتند .

درعکس‌بالا بترتیب از چپ به راست والترشیرا- فرمانده‌آپولو - دون‌ایزل ووالترکنینگهام دیده‌می‌شوند .درسمت چپ دکتر«دونالد استولکن» رهبر تیم نجات آپولو دیده می شود .همانطورکه درعکس پیدا است فضانوردان در مدت‌یازده روز نتوانستند اصلاح کنندوموی صورتشان بلند است بعد ازاینکه فضانوردان بداخل ناو سفینه بر امریکا (اسکس) منتقل شدند مورد معاینه پزشکی قرار گرفتند . گزارشهای رسیده حاکی است‌که حال فضانوردان موقع برگشت به زمین کاملا خوب بوده‌است .

عکس رادیوئی اطلاعات

تبریک شاهنشاه

شاهنشاه آریامهر پیروزی سفینه آپولوی ۷ را بحضرت رئیس جمهوری آمریکا تبریک‌گفتند .

متن تلگرام شاهنشاه بدینشرح است :

حضرت‌لیندون - بی جانسون رئیس جمهوری آمریکا. واشنگتن

خبرپایان پروازموفقیت آمیز آپولوی ۷ درفضا موجب کمال خوشوقتی گردید انجام این پروازکه طولانی‌ترین سفر فضائی بشمار میرود ودر طی آن آزمایشهای مهمی برای تسخیر کره ماه بدست بشر صورت گرفت‌که حائز کمال اهمیت میباشد وفصل درخشان دیگری را درسهم ایالات متحده آمریکا درراه اکتشافات کیهانی بسود جامعه بشری گشوده است .

ضمن اظهارمراتب تحسین ازپایداری وشایستگی‌فضانوردان والتر شیرا و دان ایزل ووالتر کانینگهام ، بدینوسیله شادباش های صمیمانه خود را به‌آن حضرت وبه ملت آمریکا وهمچنین سرنشینان آپولوی ۷ ابراز میدارم .

بااظهار بهترین درودها محمدرضا پهلوی

علیاحضرت شهبانو

از کمکهای مردم وفعالیتهای سازمان شاهنشاهی اظهار خرسندی فرمودند

علیاحضرت شهبانو فرح دیروز سناتور آشتیانی مدیر عامل سازمان شاهنشاهی خدمات‌اجتماعی را بحضور پذیرفتند . همانطور که دیروز اطلاع دادیم دراین شرفیابی مدیر عامل سازمان چك درآمد بلیطهای‌فوق‌العاده اعانه ملی را که مخصوص کمك به کودکان آسیب دیده زلزله خراسان است بحضور شهبانو تقدیم کرد .

عکس بالا هنگام تقدیم چك به حضور شهبانو برداشته شده‌است .

در صفحه بیستو یکم

شماره‌مخصوص اطلاعات

بمناسبت چهارم آبان وسالروز تاجگذاری

بمناسبت روز چهارم آبان، میلادشاهنشاه آریامهر وهمچنین سالروز تاجگذاری شاهنشاه و شهبانو، روزنامه‌اطلاعات روزشنبه چهارم‌آبان شماره مخصوصی منتشر خواهد کرد . این شماره حاوی عکس‌ها ورپرتاژهای جالبی راجع بمراسم باشکوه تاجگذاری خواهد بود .

بموجب طرحی‌که تهیه‌شده

رونوشت شناسنامه در مدارس تهیه‌میشود

بموجب‌طرحی که از طرف اداره‌کل ثبت احوال تهیه شده است و هم اکنون تحت مطالعه میباشد ترتیبی داده خواهد شد که مدارس رونوشت شناسنامه مورد نیاز را خود از روی شناسنامه دانش آموزان تهیه کنند و باین ترتیب مساله گرفتن رونوشت ازجوزه‌های ثبت احوال منتفی میشود . این طرح شامل اندسته از وزارتخانه هائی که مورد نظر دولت باشد نیز خواهد شد .

خبرنگار ما مینویسد : اجرای‌این طرح در جهت تامین رفاه بیشترمردم و فراهم ساختن تسهیلات و کاهش درگیری آنان با ماموران دولت است.

مدارس رونوشت شناسنامه را از آن جهت میخواهند که مشخصات دانش‌آموز را در پرونده داشته‌باشند بنابر این تهیه رونوشت شناسنامه وسیله مسئولان مدارس کاملا عملی است .

البته در موارد بروز اختلافات و سوء نظر ها ادارات ثبت احوال‌آماده پاسخگوئی و تایید صحت رونوشت شناسنامه ها هستند .

با اجرای چنین طرحی از دو باره کاری و اتلاف وقت ماموران نیز جلوگیری میشود . اوراق تمبردار رونوشت‌شناسنامه تهیه و دردسترس مدارس گذاشته میشود .

بموجب لایحه ایکه امروز تقدیم سنا شد

شرکتهای سهامی زراعی

درصورت بروزحوادث ناگهانی در روستاها، بطورفوق‌العاده تشکیل میشود

صفحه ٤

قهرمانان اعزامی به‌المپیک

پس فردا بتهران بازمیگردند

درصفحه‌بیستویکم

۳۱۱۰۷۱

شماره جدید تلفن روزنامه اطلاعات است

سایگون

باقطع بمباران موافقت‌کرد !

رئیس جمهوری ویتنام جنوبی اعلام کرد که هانوی‌اصل‌مذاکره‌سریع و مستقیم راپذیرفته‌واو دیگر مخالف قطع‌بمباران ویتنام شمالی نیست

●

ون تیو گفت : ویتنام شمالی قصد دارد درقطع جنك بما ملحق شود

●

اظهارات رئیس جمهوری ویتنام جنوبی یك گام بلند بطرف‌تفاهم‌سیاست باامریکا تلقی شد

●

ون تیو تاکنون بشدت با قطع بمباران ویتنام شمالی مخالفت میکرد

●

مسکو و پکن شدیدا به تلاش‌های جانسون حمله کردند درصفحه ۲

تحقیقات درباره علت‌قتل دوسرپاسبان شروع‌شد

* قاتل دریك‌کارخانه‌تولیدی کارگر بود

* مادر قاتل میگوید پسرش اختلال حواس داشته ولی همکاران وی‌اظهارمیدارند وضع روحی او عادی بود

● ممکن است انگیزه قتل دو سرپاسبان‌اختلال‌وضع روحی قاتل ناشی از یك ماجرای عاشقانه باشد

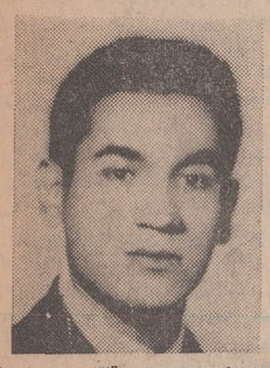

علی‌اکبرانهاری قاتل‌دوسرپاسبان

درصفحه حوادث

بجای افرادی‌که تاکنون مراجعه نکرده‌اند

۲ هزار آموزگار استخدام میشود

به منظور تامین کادرآموزگاران سراسر کشور ۲ هزار نفرآموزگار استخدام می شود .

طبق اطلاع خبرنگار ما به‌تصمیم مقامات وزارت آموزش و پرورش این‌عده از میان سپاهیان دانش به استخدام در می آیند و بجای آن دسته از سپاهیانی که تاکنون مراجعه‌نکرده‌وهمچنین بازنشستگان فرهنگی و افرادی که فوت‌شده‌اند بکار گمارده می شوند .

گزارش خبرنگار ما حاکیست که برای‌اینکه استخدام این عده از سپاهیان با سرعت کامل انجام شود بکلیه ادارات آموزش و پرورش کشور دستور داده شد تا مقدمات استخدام آنانرا فراهم و این عده را مشغول‌به کارنمایند.

بقراراطلاع برای هریك از شهرستانها سهمیه ای در نظر گرفته شده است‌تامطابق‌سهمیه‌ای که برای آنان تعیین شده مبادرت باستخدام آموزگاران نمایند .

با مطالعاتی‌که در جریان است

قطارها برقی میشود

اتوبوسهای برقی درشهرها بکار میافتد

آگهی‌مناقصه‌خریدلکوموتیو برقی صادر شد

نیروی محرکه راه آهن ایران برقی‌می شود وهم‌اکنون این مسئله بوسیله مهندسان مشاور کشور های فرانسه ، آلمان، بلژیك ژاپن وایتالیا درتهران موردمطالعه قرار گرفته است . این خبرراآقای مهندس جالینوس مدیر کل فنی راه آهن تایید کرد و گفت در صورتیکه مهندسان مشاور نظر موافق بدهند طرح برقی شدنراه آهن بسبب کاهش هزینه سوخت و استهلاك و هزینه‌های‌تعمیرات‌موتور ژنراتورهای دیزلها مستهلك گشته‌و بسودراه آهن تمام می شود .

همچنانکه در حال حاضر تبدیل نیروی محرکه از بخار به دیزل موجب صرفه جوئی‌عظیمی‌درسوخت آب وتاسیسات راه آهن شده‌است

اتوبوسرانی برقی

مهندسان مشاور ضمن مطالعه‌طرح استفاده ازنیروی برق جهت حرکت دادن قطار ها ، طرح برقراری‌شبکه اتوبوسرانی برقی‌را که در روی

بقیه درصفحه‌بیستویکم

آهن بسبب کاهش هزینه سوخت تحول اقتصادی‌بی سابقه ای‌دروضع راه آهن بوجود خواهد آورد .

سوخت ارزان نیروی برق مورد احتیاج‌راه آهن از برق سدهاتامین خواهد شد و مهندسان‌مشاورامروز دراین‌مورد به خبرنگاران گفتند که اجرای طرح برقی‌شدن راه‌آهن مستلزم نصب شبکه برق‌درسراسر خطوط آهن‌است و اینکار احتیاج به سرمایه گذاری دارد . ولی‌همین سرمایه‌گذاری در ظرف مدتی‌معین بسبب کاهش هزینه سوخت و

آگهی‌پذیرش کارآموز

در صفحه آخر

آگهی استخدام

شرکت ملی ذوب‌آهن ایران‌برای خدمت در واحد ساختمانی کارخانه آریامهر (اصفهان) تعدادی مهندس ساختمان با حداقل پنجسال سابقه کار با شرایط زیر استخدام مینماید :

۱- تابعیت دولت شاهنشاهی ایران .

۲- در دست داشتن ورقه خاتمه خدمت‌ویا معافی از خدمت نظام‌وظیفه

۳- نبودن کارمند رسمی دولت و نداشتن هیچگونه‌تعهد خدمت در سایر موسسات و سازمانهای دولتی .

واجدین شرائط میتوانند روز یکشنبه ٥ آبانماه از ساعت ٥ تا ۷ بعداز ظهر با در دست داشتن‌فتوکپی آخرین مدرك تحصیلی ، شش قطعه عکس ٤×٦ و دو برگ رونوشت شناسنامه به اداره کاریابی این شرکت واقع در خیابان پهلوی چهارراه تخت جمشید طبقه دوم مراجعه نمایند . م الف ۷۵۹۲

۳-۱ آ-٤٦٤٠٨

همه در انتظار انتشار

اطلاعات هفتگی

زیرا خوب‌میدانندهرحادثه‌یی در هرگوشه‌ی جهان اتفاق بیفتد تنها «اطلاعات هفتگی» است که رپوتاژ کامل آن را منتشر میسازد .

فردا تا «اطلاعات هفتگی» نایاب نشده ، ابتیاع‌فرمائید

اطلاعیه‌شرکت‌سهامی بیمه‌ایران

ادارات بیمه حوادث - بیمه عمر وشخص ثالث این شرکت‌به‌بهجت‌آباد- خیابان شیرازانتقال‌یافت. تلفن٦٦٢٣٧

۲-۱ آ-٤٦٦١٤

اطلاعیه

شرکت برق منطقه‌ای تهران

پیرو اطلاعیه قبلی این شرکت اعلام میدارد .

سازمان مرکز اطلاعات برق

از ساعت ۸ صبح روز بیست و چهارم مهر ماه ٤۷ درساختمان مرکزی شرکت واقع‌درمیدان‌ژاله آغاز بکار نمود .

سازمان مذکور در تمام ۲٤ ساعت آماده‌و پاسخگوی مراجعین‌محترم بوده ومشترکان‌گرامی و ساکنین محترم پایتخت میتوانند در مواقع‌بروز حوادث ویاخاموشیهای‌اتفاقی‌فقط وسیله‌تلفنهای شماره

۷۶۳۰۲۹تا۷۶۳۰۲۰

باسازمان اطلاعات برق تماس حاصل نموده واز مراجعه به نگهبانانی‌ها و سایر واحد های تابعه شرکت در این گونه مواقع خودداری فرمایند .

م‌الف ۷۳۹٦

شرکت برق منطقه‌ای تهران

سرمقاله

صلح در ویتنام ؟!

قرائنی موجود است که نشان میدهد پرزیدنت جانسون تصمیم داردپیش‌ازخاتمه دوره فعلی ریاست جمهوری جنگ ویتنام را خاتمه بدهد .

تلاشهای صمیمانه‌ای درین خصوص آغاز شده و آثار مثبت این اقدامات ، بطوریکه خبر میرسد، در جبهه جنگ ویتنام منعکس است . بدینمعنی که مطابق گزارشات و اطلاعات واصله ، الان در ویتنام جنگ متوقف است و فرماندهان نظامی انتظار نتیجه تماس‌ها و مذاکرات سیاسی ، مخصوصا مذاکرات پاریس را دارند که‌ظاهرا مرکز ثقل فعالیت‌های چند هفته اخیر میباشد .

البته اطلاعاتی که از وضع جبهه ویتنام میرسد مغشوش و مبهم است. گاهی گفته میشود امریکا بمباران ویتنام شمالی را قطع کرده و رزمناوهای خودرا از سواحل آن کشور فرا خوانده‌است. گاهی گزارش میرسد که اصولا هردوطرف باهرسه طرف متخاصم دست از جنگ کشیده وآتش بس موقت اعلام داشته‌اند ولی در همین اثنا خبرهای دیگری ، نقیض اینهامنتشرمیشود که‌ویت‌کنگها در فلان منطقه به‌قوای امریکا حمله کرده‌اندیااینکه بمب‌افکن‌های امریکائی ویتنام شمالی را بمباران میکنند و خلاصه تخفیفی در جنگ پیدا نشده است !

البته این خبرهای ضد و نقیض وگیجی وآشفتگی وضع که تا لحظه نوشتن این مقاله دوام دارد،دلیل برآنست که‌علیرغم کوششهای پرزیدنت جانسون ومشاوران وهمفکران او و همینطور عده‌ای که‌در آنطرف برای استقرار صلح اقدام میکنند کسانی چه در این‌صف، چه در آن صف باخاتمه جنگ مخالفندوبدلیلی از دلایل‌ترجیح میدهند این چنین صلحی هرگز واقع نشود.

اگر این تحرکات در میان نبود شاید اقداماتی که تاکنون باشکال مختلف و بدفعات در راه جستجوی راه‌حلی برای مشکل ویتنام صورت گرفته است بناکامی منتهی نمیشد واین جنگ‌هستی سوز خیلی زودتر ازین بنقطه پایان رسیده بود . اما چه میتوان کرد که منافع‌مردمان نیز مثل سلیقه‌هاشان متفاوت‌است وهمانطور که در دنیا مردمی طرفدار صلح و آرامش میباشندو راحت خودرا موکول به امنیت گیتی میدانند ، مردمانی‌نیز عکس‌این فکرمیکنند وبرای اینکه مقاصد خودشان تامین شود لازم میدانند دونفر دیگر رابجان هم بیندازند و بجنگ و جدال وادارند.

در ماجرای جنگ ویتنام نیز مثل هر کشمکش و اختلاف دیگری برروی این زمین خاکی ، همین منافع معارض مانع آن بوده است که طی این چند ساله توافق نظری میان دول ذینفع پیدا شودو باین کشت وکشتار در سرزمینی که پانزده سال دستخوش جنگ بلاانقطاع وطاقت‌فرسا بوده است، خاتمه بدهند.

باهمه این اوصاف، حالا یك چیز مسلم شده است که جنگ ویتنام‌راه‌حل نظامی ندارد وهرچه بیشتر سرباز و اسلحه‌باین کشور وارد شود ، جنگ طولانی‌تر خواهد شد مگر اینکه یکوقت خدای نخواسته خستگی و تعصب اختیار عقل یکی را از دستش بگیرد و بجای سلاحهای معمولی ، بفکر تجربه سلاحهای هسته‌ای بیفتد که در آنصورت دیگر چاره‌جوئی برای جنگ ویتنام منتفی خواهدبود وباید برای بشریت فاتحه گذاشت .

باچنین تجربه‌ای که واقعا حل مشکل ویتنام از طریق اقدامات نظامی ممتنع است و اگر چاره‌ای متصور باشد در مذاکرات وراه‌حل‌های سیاسی است، ظاهراپرزیدنت جانسون که از ابتدای این ماجری در متن جریان قرار داشته و با جزئیات مسئله آشناست تصمیم دارد پیش از آنکه کاخ سفید را ترك گوید و باعنوان ریاست جمهوری وداع گوید بهر قیمت هست این مشکل را ازپیش پای بشر عصر تسخیر فضا بردارد.

این فرصتی است که در پنج قاره جهان مردم باامیدواری‌فراوان بدان مینگرند و آرزو دارند سایر کشورهای ذینفع نیز ازین آمادگی استقبال کنند و در شرایط نسبتا مساعدی که‌فراهم آمده است بجنگ بیحاصل وبی منطق چندین ساله درین نقطه از آسیای جنوب شرقی پایان داده شود.

رکوردهای تازه

«آپولوی۷» روز سه شنبه ماموریت‌یازده روزه‌فضائی خودرا پایان داد و موفق به بـــر جای گـــذاشتن رکورد های تازه‌ای‌گردید.

فضانوردان جمعا ۳۶۰ ساعت و ۴۷ دقیقه در فضا حرکت می کردند . رکورد قبلی متعلق به «جمینی ۷» بود که در سال ۱۹۶۵ مدت ۶۶۱ ساعت وده دقیقه درفضا حرکت‌کرد .

ـ امریکائیها با پایان ماموریت آپولوی ۷ رکورد پرتاب سفینه سرنشین دارا را شکستند . این رکورد برای امریکا ۴۷۷۴ ساعت‌و ده‌دقیقه وبرای شوروی ۵۳۴ ساعت ویك‌دقیقه است .

مراقبت کشتی شوروی

فضانوردان پس‌از آنکه چهارمیلیون و نیم میل بدور زمین حرکت کردند به‌زمین بازگشتند .

درتاریخ آزمایش های فضائی که‌ازسال۱۹۶۱تاکنون ادامه داردباین نخستین بـــار است که یك کاپین بطـــور وارونه به آب‌می‌افتد .

یك کشتی ماهیگیری شوروی در تمام مدتی‌که کار فرود آمـــدن فضا نوردان امریکائـــی و انتقال آنها به کشتی اسکس انجام‌می‌شد از نزدیك مراقب عملیات امریکائیها بود .

جانسون و اوتانت تبریک گفتند

واشنگتن ـ پرزیدنت جانسون‌رئیس جمهور امریکا تنها چند دقیقه پس‌از فرود آمدن سرنشینان آپولوی۷ به زمین این‌موفقیت‌را دریك پیام تلفنی از کاخ سفید به فضانوردان امریکائی که‌در عرشه‌ناو هواپیمابر «اسکس» بودند تبریك گفت .

رئیس جمهور امریکا در پیام تهنیت آمیز خود بفضا-نوردان گفت :

شما برای بانو جانسون و من وهمه کسانی که اینجادر واشنگتن هستیم و حتی همه مردم که درامریکا وسراسر جهان در انتظار بازگشت سرنشینان آپولوی ۷ بودند مایه مباهات هستید . بسیار مشتاقم که در آینده بسیار نزدیك بدون آنکه نیازی به کمك مرکز تلفن هوستون داشته باشیم باهم‌در کـــاخ سفید از نزدیك حرف بزنیم‌و شما از تجارب شگفت انگیز خود برای من وبانو جانسون صحبت کنید .

سازمان ملل ـ خبرگزاری فرانسه ـ اوتانت دبیر کل سازمان ملل متحد دیشب تلگرافی بـــرای پرزیـــدنت جانسون فرستادوپایان‌درخشان ماموریت کیهانی آپولوی۷ر۱ تبریك گفت .

روزنامه‌ایزوستیا چاپ شوروی نوشت پرواز موفقیت آمیز آپولو ـ ۷بار دیگر اهمیت ارسال سفینه‌سرنشین داررا بفضا تاکید کرد (این اقدامی‌است که شوروی در۱۸ ماه گذشته اصلا انجام نداده است) . ایزوسیتا به سه فضانورد امریکائی بمناسبت موفقیتشان تبریك گفته و اظهار نظر کرد وجود انسان‌در سفینه ها سبب شد کـــه نواقص پیش آمده بر طرف شود و از شکست ماموریت سفینه جلوگیری گردد .

فضانوردان امریکائی بمدارماه‌میروند

هوستون ـ رویتر ـ خبرگزاری فرانسه ـ درساعت دو وچهل‌وسه دقیقه بعداز ظهر امروز سفینه (آپولو ـ۷) امریکا سه سرنشین خود را سالم بزمین برگرداند وباین ترتیب موفق ترین پرواز فضائی امریکا پایان یافت وسدهـــای بین زمین وماه شکست . آپولو طبق برنامه پیش‌بینی شده دراقیانوس اطلس فرود آمد و سرنشینان سفینه توسط هلیکوپتر به‌ناوهواپیمابر«اسکس» منتقل شدند .

آخرین تماس رادیوئی بین‌زمین بافضانوردان هنگامی برقرار شد که آپولو تاارتفاع ۲۰۰ پائی‌اقیانوس پائین آمده بود. وجود ابرهای فراوان قدرت دید را در ناحیه‌فرود آمدن سفینه بسیار تقلیل داده‌بود.

دراثر برخوردسطح خارجی کابین وجو زمین حرارتی معادل ۲۶۵۰ درجه سانتیگراد بوجود آمد.ساعت ۱۱ بوقت گرینویچ کپسول‌سفینه‌در ارتفاع ۱۰۲ کیلومتری برفراز جزیره «برمودا» بود .

ساعت ۱۱ر۱۲ بوقت گرینویچ (اپولوی۷) درجنوب برمودا بدریا افتاد .

اداره تحقیقات فضائی اعلام کرد که فرود در نزدیکی ناو هواپیمابر اسکس که بزرگترین ناو مامور عملیات ازآب گرفتن سه‌فضانوردبود صورت گرفته است .

دیده شد

ساعت ۱۱ر۳۷ بوقت گرینویچ کابین‌اپولو درسطح اب دیده شد، یك هلیکوپتر باکابین که وارونه براب افتاده بود تماس برقرار می‌کند ، کابین اندکی بعد وضع عادی بخود میگیرد . محل سقوط در ۱۷ میلی شمال ناوهواپیمابر اسکس‌می باشد .

تماس با «والترشیرا» و سایر فضانوردان بسختی صورت میگیرداز هلی‌کوپتر گروهی‌مردان قورباغه‌ای به‌آب افتاده وبه‌اطراف کابین می روند . پیام کوتاهی از کابین‌آپولو فرستاده میشود که فضانوردان کاملا سالم هستند .

ساعت ۱۲ر۰۵ بوقت گرینویچ «هلی کوپتر» حامل فضانوردان به ناو «اسکس» رسید . والترشیرا اول از هلی کوپتر پیاده شد و پس‌از او «زایزلو کنینگها» قدم بعرشه نـاو گذاشتند . آنها از جانب سرنشینان ناو مورد استقبال قرار گرفتند .

پس‌از اینکه فضانوردان از روی قالی سرخ‌عبور کردند برای آزمایش های پزشکی مقدماتی به بهداری‌ناو رفتند .

«جرج‌لاو» یکی‌از مقامات‌برجسته اداره تحقیقات فضائی امریکاگفت که ماموریت اپولو صدویك درصد موفقیت‌آمیز بوده و هدفهائی که ما برای آپولو تعیین کرده بودیم‌انجام شده است .

فضانوردان قرار است فردا بـا هواپیما به پایگاه کندی منتقل گردند و درآنجا پس‌از اینکه آزمایشهای دقیق پزشکی ازآنها بعمل آمد در اختیار دانشمندان‌قرار گیرند و نتایج سفر یازده روزه آنها بررسی شود .

دودکش اسکس

اداره ملی امور فضائی امریکا امروز تایید کرد که آپولوی۷بطور دقیق در نقطه‌ایکه قبلا پیش بینی شده بود فرود نیامده بلکه هنگام برخورد باآب اقیانوس ۱۴ر۸ کیلو متر از نقطه پیش‌بینی شده فاصله داشته است والتر شیرا فرمانده عملیات آپولوی ۷پیش از فرودآمدن قول داده‌بودسفینه‌خودرا از«دودکش ناو اسکس» وارد کره زمین خواهد کرد اعتراف نمود هنگام بازگشت بزمین باشرایط جوی بسیارد‌شواری روبرو بوده است.

نتایج پرواز آپولو

پایان موفقیت‌آمیز پرواز کیهانی یازده روزه آپولوی ۷به دانشمندان امریکایی اجازه میدهد که نتیجه گیریهای شایان اهمیتی نمایند مهمترین نتایج طبق‌گزارش مقامات مرکز فضایی هوستون بقرار زیر است:

تجهیزات سفاین کیهانی نظیر آپولو ۷قادر است زندگی حداقل سه فضانورد را به مدت کافی حفظ کند تابتوانند به مدار ماه سفر کرده وسپس بزمین باز گردند.

بنابر این دانشمندان امریکا از هم‌اکنون میتوانند مقدمات اجرای برنامه پرتاب آپولوی ۸را به مدار ماه در کریسمس‌آینده تدارك‌ببینند.

هموار کرد .

ملاقات فضایی موفقیت آمیز آپولوی ۷ باطبقه دوم موشك‌حامل آن راه پیاده شدن در کره‌ماه را برای فضانوردان آینده هموارکرده است .

سیستم پیچیده مغز الکترونیك که در داخل آپولو« تعبیه شده‌بود طبق محاسبات پیش بینی شده‌عمل کرده است .

پرواز آپولوی ۷ در تمام مدت یازده روز باهیچ دشواری بزرگ و پیش بینی نشده‌ای روبرو نشده است ،بااینحال تجربه آپولوی ۷ بنوبه خود پای مسائل جدیدی رابه میان میکشد که حل آنها تا قبل‌از دسامبر آینده فرصت خواهدداشت لکن بطور کلی پرواز آپولوی‌آیزو بمقصد کره ماه‌ماه‌هیچ‌مشکلی‌که بتواند این سفر را بتاخیر اندازد روبرو نخواهد شد .

دو ماه دیگر

دانشمندان مرکز فضایی کندی پس ازبازگشت آپولوی ۷ اظهار اطمینان کردند که پیش از بیستم دسامبر سال جاری (دوماه دیگر) بتوانند سه فضانورد را با سفینه آپولوی ۸ بر مدار کره ماه‌فرستند و پس از قریب ۶۰ ساعت آنها را بزمین بازگردانند .

باوجود نتایج درخشانی که از ماموریت یازده روزه آپولوی ۷ بدست آمد ، دکتر فـن براون دانشمند فضایی بزرك آلمانی و امریکائی عقیده دارد که فضا نوردان شوروی قبل از امریکائیان در تابستان آینده قدم به کره ماه خواهند گذاشت و تنها پس از تسخیر ماه بوسیله روسها ،فضا-نوردان امریکایی خواهند توانست احتمالا در پائیز آینده در کره‌ماه پیاده شوند .

«فن‌براون» توضیح داده‌است که این پیش‌بینی در صورتیکه امریکا بتواند سه فضانورد را پس از پایان سال جاری در مدار ماه به گردش درآورد و از این تجربه نتایج کاملا رضایتبخشی بگیرد اندکی تغییرخواهدکرد و شانس امریکائیان براه پیشی گرفتن بر شوروی در مسابقه تسخیرماه‌احتمالا تاحدودی افزایش خواهد یافت .

سایگون با قطع بمباران ویتنام‌شمالی‌موافقت کرد

سایگون ـ خبرگزاریها ـ دولت ویتنام جنوبی دیشب در اعلامیه‌ای که در سایگون منتشر شد رافقت خودرا با قطع کامل بمباران ویتنام شمالی اعلام کرد و باین ترتیب سیاست خودرا تا حد زیادی ملایم کرد.

پرزیدنت‌وان تیـو رئیس جمهوری ویتنام جنوبی امروز گفت : «از آنجائیکه ما دلایل متعددی داریم دایر بر اینکه ویتنام شمالی بطورجدی قصد دارد در قطع جنگ بما ملحق گردد و اصل مذاکرات سریع و مستقیم برای حل مسائل موجود میان مقامات‌دو منطقه را پذیرفته است‌باقطع بمباران ویتنام شمالی مخالفتی نداریم .»

«وان‌تیو» در اعلامیه‌ای که باین مناسبت منتشر کرد گفت که هانوی باید در مقابل‌قطع بمباران‌ویتنام‌شمالی‌عکس‌العمل مناسبی نشان‌دهد . «وان‌تیو» درعین‌حال راه رابرای‌مخالفت بعدی خود باقطع کامل بمباران در صورتی که‌عکس-العمل شایسته‌ای‌از طرف‌ویتنام شمالی نشان داده نشود بازگذارده است .

اعلامیه «وان‌تیو» یك‌قدم بلند بطرف تفاهم امریکا و ویتنام جنوبی در اتخاذ یـك سیاست مشترك در برابرویتنام شمالی است .

ناظران سیاسی معتقدند که رویه دولت ویتنام جنوبی در مسئله قطع بمباران ویتنام شمالی یك عامل مهم بشمار میرود .

ون تیو از هفته گذشته حداقل چهار جلسه مذاکره با سفیر آمریکا در سایگون داشته تا سفیر توانسته است او را به قطع بمباران در برابر گذشت بزرگی از جانب‌هانوی‌راضی کند.

مایه حیرت

تاکنون «ون تیو» بشدت با قطع بمباران مخالفت میکرد ، باین‌جهت اعلام مطلب دیروز از طرف‌سخنگوی او که از رادیو تلویزیونهای ویتنام پخش شد مایه حیرت گردیده‌است.

آمریکا منتظر پاسخ هانوی به پیشنهادهای خود میباشد و عقیده عمومی در این است که این پاسخ امروز در جلسه کنفرانس پاریس بین هانوی وواشنگتن داده خواهد شد. رادیو هانوی در این چند روزه در این مورد ساکت بودو فقط‌دیروز از قول ویت کنك خواستار قطع بمباران و مذاکره مستقیم آمریکاو ویت‌کنك گردیده .

امروز در پاریس گفته شد که از شرایط ویتنام جنوبی برای قبول قطع بمباران مهمترین آنها شرکت ویتنام جنوبی در مذاکرات پاریس ومذاکره مستقیم باهانوی‌است.شرط دیگر این است که‌ویت‌کنك‌بعنوان یك‌طرف مستقل درمذاکرات‌شرکت ننماید.

تلاش پرزیدنت جانسون برای دادن ترتیبات مخفیانه جهت کاهش جنك ویتنام مورد انتقاد شدید رادیوهای پکن و مسکو قرار گرفت .

رادیو مسکو گفت تلاشهای پنهانی جانسون یك حیله دیپلماتیك است و میخواهد یك مسئله روشن را که عبارت‌از.لزوم قطع کامل بمباران‌ویتنام شمالی است تیره و مخدوش کند .

رادیو پکن نیز اعلامیه ویت‌کنك را بانفسیر و تفصیل پخش‌کرد که درآن گفته شده بود که آمریکا برخلاف قوانین بین‌المللی به‌بمباران ویتنام شمالی پرداخته و اکنون برای پایان دادن باین‌کار غیرقانونی خود ، امتیاز طلب میکند . دراین اعلامیه دولت سایگون «مشتی خائن مزدور آمریکا » نامیده شده‌است .

جنگ بین‌اکراد عراق

● طرفداران ملامصطفی با هواداران طالبانی یکدیگر را بگلوله بستند

بیروت ـ ۳۰مهر ـ یونایتدپرس ـ روزنامه«الانوار»چاپ بیروت گزارش داد که در زدوخورد های خونین‌بین دوطایفه کردهای جنوب‌شرقی‌عراق عده‌زیادی کشته‌و زخمی گردیده‌اند.

طی گزارش خصوصی از بغداد روزنامه «الانوار» نوشت که زد و خورد های خونینی بین دوقبیله متخاصم عراق هفته پیش در قسمت جنوب‌شرقی عراق بین طرفداران «ملامصطفی بارزانی»وپیروان «جلال طالبانی» رهبر دست چپی حزب دموکرات کردهارخداد .

دراین زدوخورد پنج‌تن ازپیروان «طالبانی» کشته شدند و ۵۰ تن از طرفداران «بارزانی» که مسلح‌بودند دستگیر گردیدند .

روزنامه «الانوار» ازقول یکی از اعضاء حزب «طالبانی» نوشت که‌به دنبال‌این‌زدوخورد نیروهای«طالبانی» کلیه مناطق تحت کنترل بارزانی‌را بتصرف خود درآوردند و منطقه وسیع‌نفتی راکه سابقا به بارزانی تعلق داشت متصرف گردیدند .

روزنامه «الانوار» افزود که‌هم‌اکنون مناطقی که‌سابقاتحت کنترل‌بارزانی بود از وجود افراد وی تصفیه گردیده واکراد طرفدار بارزانی‌به مناطق شرقی عقب‌رانده شده‌اند .

مقامات مطلع کرد درعراق‌اظهار نظر کردند که بارزانی دولت عراق رامتهم میکند که طالبانی را بعنوان یك‌عامل «ایجادشکاف» بین اکراد مورد استفاده قرار داده است.

کردها سالیان متمادی برای بدست آوردن خودمختاری مناطق تحت اشغال خود در عراق با دولت مرکزی جدال کرده‌اند .

کلاسهای شبانه
برای داوطلبان متفرقه (طبیعی ـ ادبی ـ ریاضی)
فضیلت
خیابان امیریه نبش منیریه تلفن ۴۲۶۴۵
آ ـ ۴۶۳۴۲

بمناسبت آغاز پانزدهمین قرن بعثت‌حضرت‌ختمی‌مرتبت(ص)
معرفی و تقدیم مینماید .
شعاع وحی برفراز کوه حرا
نوشته ـ علی دوانی
محمدو زمامداران
در پیرامون نامه‌های رسول اکرم (ص) به‌زمامداران
نوشته ـ احمد صابری همدانی
قم : موسسه مطبوعات دارالعلم خیابان ارم
تهران : شرکت سهامی انتشار باب‌همایون سرای‌سبا
آ ـ ۴۶۲۱۸

ته‌دانسان
با ارکستر معروف جاز
بلاك کتز
جمعه ۳ آبان وهرهفته ازساعت
۴ ونیم الی ۷ و نیم‌بعدازظهر.
درسالن انجمن دوشیزگان‌وبانوان
(خیابان بهارشمالی) نبش خیابان نامجوتلفن
۷۵۶۸۳۱ ـ ۷۶۴۹۸۴ مراجعه فرمائید .

برای بهتر پوشیدن جنرال مدرا انتخاب کنید

نم نم باران
چه لذت بخش است و نواز سگر
وقتی که :
بارانی جنرال مدبر تن شما باشد
کوچه برلن

بریژیت باردو: من معشوق میخواهم نه شوهر

بریژیت باردو

گانتر گراس

میلان ـ خبرگزاری فرانسه ـ۱ آبان ـ بریژیت باردو در پاسخ پرسشی که بوسیله مجله میلانی «بلا» راجع به عقیده وی درباره عشق وازدواج بعمل آمده نوشته است :

چیزی که من می خواهم یك معشوق‌است نه یك‌شوهر ، بهمین دلیل‌است که من وشوهرم «گانتر گراس» هرگزنمی توانیم مثل زن وشوهر های دیگر زندگی کنیم . برای اینکه نگذاریم جوانیمان تبدیل به یك فراق همیشگی شود، غالبا جدا از هم زندگی می کنیم پس‌از این جدائیهای پی‌درپی وقتی بیکدیگرمی رسیم روابطمان‌مانند روابط «مشروع» زن وشوهر های معمولی بی مزه نیست ، بلکه‌چاشنی گناه‌دارد . میخواهم اطمینان‌بدهم که گانتر نیز مثل من‌از این وضع کاملاراضی است .

ب.ب سپس می نویسد: عشق مهمترین چیزی‌است که در دنیا وجود دارد وتاجائیکه به خود من مربوط است زندگی‌بدون عشق برایم بکلی غیر ممکن است .

درحال حاضر با اینکه من‌تقریبا استقلال کامل‌دارم معهذا عشق پیوند محکمی است که مرا با «گانتر» مربوط می کند ستاره فرانسوی‌در پایان این‌نامه اضافه‌می کند که از اینکه «گانتر»را شوهر خود بنامد چندشش می شود چون وقتی یك زن طبق‌راه ورسم های متداول ومتعارف شوهر کرددرواقع عشق‌را از دست داده و بطریق‌اولی زندگی‌او به عنوان یك زن پایان یافته است .

ابابان : مامنتظر پاسخ اعراب هستیم

پاریس ـ خبرگزاریها ـ ملك حسین پادشاه اردن خبر مذاکره مستقیم بین مقامات اردنی و اسرائیلی را در مورد خاورمیانه تکذیب کرد . وی پس از ۷۰دقیقه مذاکره با پرزیدنت دوگل به خبرنگاران گفت : هیچ‌یك از این گزارشها دقیق نیست . حقیقت آن است که ما از هیچ تلاشی برای موفقیت ماموریت یارینك فروگذار نمیکنیم . وضع ماروشن است . ما قطعنامه شورای امنیت را قبول کرده‌ایم و اکنون وظیفه طرف‌دیگر است که به پیشرفت کار یارینك کمك کند .

در این ضمن ابابان وزیرخارجه اسرائیل دیروز پس از ملاقات با جانسون گفت امیدوار است که دین‌راسك وزیر خارجه امریکا دستور تحویل فوری و سریع هواپیماهای فانتوم امریکائی را بزودی اجرا کند .

ابابان گفت من قول جانسون‌را جدی میگیرم و امیدوارم مذاکرات دراین مورد زودتر به نتیجه‌برسد.

ابابان دیروز باپرزیدنت‌جانسون ودین راسك مذاکره کرده بود.

ابابان در مورد خاومیانه گفت اگر چه واکنش اعراب در برابر پیشنهادهای صلح اسرائیل ناامید کننده بود ، اما من هنوز منتظرم که اعراب پاسخ مناسبی به‌پیشنهاد های ما بدهند و روش خود را در مورد‌پیشنهاد۹ماده‌ای روشن کنند.

مخالفت کند

وزارت خارجه سوریه به‌نمایندگان خود در سازمان ملل دستور داده است با هر پیشنهادی در موردصلح خاورمیانه مخالفت کند .

رادیو دمشق رسما اطلاع دادکه چنین دستوری از طرف دولت ابلاغ شده تا امکان هرگونه سازش و عادی کردن وضع را که اخیرا شکل خطرناکی بخود گرفته است رد کند . دولت سوریه اعلام کرد مبارزه مسلحانه تنها راه آزاد کردن مناطق اشغالی است .

بزور باز میکند

روزنامه دیلی اکسپرس نوشت که شوروی اشاراتی کرد مبنی بر آنکه اگر اعراب و اسرائیل به مناقشه خود پایان ندهند و کانال سوئز را که۱۶ ماه‌است بسته‌مانده باز نکنند ، شوروی بزور آنراباز خواهد کرد .

شوروی که در مدیترانه ناوگان مهمی‌متمرکز کرده محتاج‌راه‌خروج دیگر میباشد واین‌تهدید را بدان جهت بعمل آورده است .

منبع این خبر نمایندگان پارلمان انگلیس بوده‌اند که‌نامشان افشاء نشده است .

فرزندان ژاکلین وارد نیویورک شدند

نیویورك ـ خبرگزاری فرانسه ـ جان و کارولین کندی فرزندان جان. اف . کندی فقید رئیس‌جمهور سابق امریکا پس از حضور در مراسم عروسی ژاکلین مادرشان با ارسطو اوناسیس میلیاردر یونانی که روز یکشنبه‌درجزیره‌اسکورپیوس‌برگزار شد دیشب وارد نیویورك شدند . همراه کندیهای کوچك مادربزرك مادری و خاله آنها (جین کندی باتریشیا کندی) نیز به نیویورك بازگشته‌اند ،هنگام ورود کندیهابه نیویورك به خبرنگاران اجازه داده نشد که به‌آنها نزدیك شوند.

در این ضمن ژاکلین کندی و اوناسیس چهارمین روز ماه عسل خود را در کشتی خصوصی‌اوناسیس گذراندند .

دیروز عروس وداماد بیشتر وقت در داخل کشتی بودندو حاضرنشدند به‌عرشه کشتی بیایند.

مقامات اداره مهاجرت آرژانتین امروز تاکید کردند که ارسطو اوناسیس در ۲۱سپتامبر ۱۹۶۰بدنیا آمد وبنابر این اکنون ۶۸ ساله است در بایگانی اداره مهاجرت آرژانتین پرونده‌ای بنام شوهر دوم ژاکلین همسر سابق‌جان کندی‌فقید وجود دارد که سن و هویت اورا بطور دقیق‌نشان میدهد.

اوناسیس در تاریخ۲۲ نوامبر ۱۹۲۹ به ملیت آرژانتین درآمده

روابط یونان‌وقبرس تیره شد

آتن ـ یونان و قبرس چند روز است در اثر بحران تازه ای باهم گلاویز شده‌اند و ممکن است این مشاجره اتحاد نظامی آنان را بهم بزند . رژیم یونان به ماکاریوس‌قبرس اطلاع داده که، اگر «گیورگارجیس» وزیر خارجه و دفاع خود را ازکابینه بیرون نکند ، یونان نیرو های خودرا از جزیره قبرس فرا خواهد خواند. «گیورگارجیس» از طرف دولت یونان متهم شده که در توطئه ناکام قتل «پاپادوپولوس» نخست وزیر نظامی یونان در ماه اوت گذشته ، دست داشته است و به توطئه کنندگان‌کمك مادی کرده است .

ماکاریوس برای حل این بحران‌یك مشاور خود را در عرض دیروز دوبار به آتن فرستاده ، اما این تلاشها به نتیجه نرسیده است .

نگرانی قبرس از آن است که مبادا با خروج افسران و سربازان یونانی دفاع جزیره تضعیف شود زیراپارگان یونان در قبرس استخوان بندی‌دفاع آنرا تشکیل میدهد .

رئیس جمهوری مخلوع سفارت‌را اشغال کرد

واشنگتن ـ آریاس رئیس جمهوری سابق پاناما که اخیرا بدنبال کودتای نظامی این کشور حکومتش‌سرنگون شد دیشب وارد سفارت پاناما در واشنگتن شد و گفت من اینجا را اشغال می‌کنم و از این جامقدمات آزادی بقیه کشوررا فراهم‌میکنم.

آریاس دیشب از کانال «پاناما» که تحت کنترل آمریکا است خارج‌شد ووارد واشنگتن گردید. هنگامی که آریاس میخواست‌وارد سفارت گردد بامقاومت مامورین سفارت روبروشد اما آریاس از در دیگروارد گردید.

این اقدام آریاس مایه نگرانی وزارت خارجه آمریکا شده‌است، زیرا دیپلماتهای هوادار دولت نظامی ممکن است در صدد برآیند که سفارت را از آریاس پس‌بگیرندوزد وخوردی بین آنها درگیرد.

اما این احتمال کم است زیرا آریاس اعلام کرد که‌چون درسفارت تخت خواب نیست، شبها به هتلی میرود و روزها به سفارت‌برخواهد گشت.

در آموزشگاههای خزائلی

برای کلاسهای تك درسی دوره دوم دبیرستان از پسران دانش آموز مدارس در آموزشگاه پسرانه خزائلی در مواد ریاضی وفیزیك وشیمی وزبان وعربی وازدختران‌دانش آموز مدارس در آموزشگاه دخترانه خزائلی در مواد ششم طبیعی ثبت نام بعمل می آید .

نشانی : آموزشگاه دخترانه ـ شاه‌آباد ـ کوچه ظهیرالاسلام آموزشگاه پسرانه ـ شاه‌آباد ـ مقابل پاساژ علمی ـ کوچه محمودی . آـ۴۴۹۰۰ ۱ـ۳ ۱ـ۳ آـ۴۵۱۴۲

برنامه آینده سینماهای

رادیوسیتی ـ ادئون ب.ب ـ نیاگارا

شش‌هنرمند بین‌المللی در اثری مافوق هیجان ـ شاهکاری بالاتر از عظیم ترین فیلمهای سینمائی.

قهرمانان آردن

باشرکت: فردیک استافورد ـ کوردیو گنز ـ جان ایرلند هلموت اشتایدر ـ ادولفوچلی ـ دانیلا بیانکی
THE DIRTY HEROES

نه غرش بمب افکنها ، نه غریو تانکهاونه‌آتش خمپاره‌انداز ها قادر نبود «قهرمانان آردن» را از رسیدن به هدف‌خویش بازدارد .

آـ۴۵۶۴۶

دو دلاور

مسکو ـ تومی اسمیت و جان کارلوس قهرمانان سیاه پوست آمریکا در دو ۲۰۰ متر مورد ستایش روزنامه های شوروی قرار گرفتند . این دو قهرمان موقع دریافت جایزه ، بعلامت قدرت سیاه پوستان مشت های دستکش پوشیده خود را گره کرده بودند . مطبوعات شوروی این کار را «ژست شجاعانه» نامیده‌اند .

یوتوشنکوشاعر شوروی نیز شعری در وصف آندو سروده‌و آنان را «دودلاور» نامیده‌است.

عمل مغز

سازمان ملل ـ هیلیو آرنانس دیپلمات گواتمالائی که رئیس اجلاسیه کنونی مجمع عمومی سازمان ملل است ، امروز تحت عمل جراحی مغز قرار گرفت‌تا غده‌ای از مغزش در آورند.عمل موفقیت آمیز بود و آرنانس اکنون دوران نقاهت را می‌گذراند .

اولین چاه

بیروت ـ کمپانی نفت فرانسوی بنام «اراپ» امروز حفر اولین چاه نفت را در عراق شروع خواهد کرد . این کار بموجب امتیازی است که طبق قرار داد ۹ ماه پیش فرانسه از عراق کسب‌کرده‌است . محل این چاه در منطقه بصره خواهد بود و «چاه‌صبای‌شماره۱» نام خواهد داشت .

فرودگاه وخیابان

وین ـ ۷۷ مسافرسرنشین‌یك هواپیمای ترکیه امروز مرك از بغل گوششان گذشت . این هواپیما که از استانبول به‌وین آمده بود براثر اشتباه خلبان میخواست بجای باند فرودگاه در جاده اسفالت فرود آید. برج کنترل به خلبان اخطار کرد که در جاده فرود نیاید . خلبان خواست هواپیما را کنترل‌کند و روی باند بنشاند ، اماهواپیما بدستگاه و تاسیسات رادار فرودگاه خورد آنرا سرنگون‌کرد و بعد در چمنی افتاد و دوباره برخواست و روی باند افتاد. دراین‌ماجرا آسیب مهمی بکسی وارد نیامد .

کلاسهای انگلیسی انجمن ایران و آمریکا

ثبت نام برای کلاسهای فشرده دوره آینده که معمولا هفته‌ای پنج روز روزی دو ساعت بین ساعات ۸ الی۱۰ و ۱۰ الی۱۲صبح و۲ الی٤ بعدازظهر تشکیل میشوند در روز های سه‌شنبه‌سی‌ام مهر وچهار شنبه اول و یکشنبه پنجم آبان ماه صبح هاازساعت نه الی یازده و نیم و بعداز ظهر از دو الی چهار بعمل خواهد آمد. روز اول برای کلاسهای از شش به بالا وروز دوم برای کلاسهای یك‌الی پنج وروز سوم برای تمام کلاسها درصورت خالی بودن محل ثبت نام انجام میشود .

امتحان تعیین کلاس برای داوطلبان جدید در روز های‌ثبت نام‌و پنجشنبه هر هفته بعمل می‌آید.

۱ـ۳ آـ۴۵۷۳۸

شهر قصه

نمایش نامه برگزیده تلویزیون ملی ایران
برای جشن هنر شیراز
نوشته‌ی: بیژن مفید
از روز پنجشنبه دوم آبانماه ۱۳۴۷
در تالار ۲۵ شهریور
محل‌فروش بلیت‌گیشه تالار ـ تلفن رزرو ۲۰۴۴۴

سخن

مجله ادبیات و دانش و هنر امروز
شماره پنجم ـ دوره هیجدهم مهرماه ۱۳۴۷ منتشر شد

تهویه‌مطبوع رامکو

برای همه ـ حتی برای ساختمانهای قدیمی
ارزان ـ راحت ـ نقد و اقساط
شرکت رامکو تلفن۶۱۲۴۹۸ آـ۴۶۳۱۰

فرزند شما

زندگی را باحداقل ماهی ۱۰،۰۰۰ ریال شروع میکند

۵ سال تحصیل باماهی ۱۰،۰۰۰ ریال

درهرجای دنیاوهروقت که بخواهید

بعلاوه

پرداخت شهریه ومخارج سفرمجانی

سومین هفته نمایش
فقط در
سینما دیانا

از فرداصبح

مهتاب

کریستال ـ اسکار ـ برلیان

درجلسه علی سنا گفته شد :

مردم از شهرداری خیری ندیده‌اند

● آدم در تهران احساس غربت میکند !

*** شهرداری قادرنیست لایحه نوسازی را اجرا کند**

* اگر دولت عوارض وضع میکند پس انجمنهای شهر چه میکنند ؟

*** نوسازی یعنی پرکردن جیب مقاطعه کار !**

● ما از عدم توفیق سازمان عمیقا اظهار تاسف میکنیم

ساعت ده ودقیقه بامداد امروز جلسه علنی مجلس سنا بریاست آقای جعفر شریف امامی تشکیل گردید .

درآغاز رئیس مجلس سنا بمناسبت روز سازمان ملل متحد سخنانی ایراد نمود و طی آن گفت :

چون فردا مصادف باروز بیست و سومین سال رسمیت یافتن منشور ملل متحد است باکمال خشنودی این روز بزرگ بین‌المللی را که بعنوان روز ملل متحد شناخته شده بعموم ملت های صلحدوست جهان بالاخص ملت شریف ایران تبریك و تهنیت می‌گویم .

همکاران ارجمند بخوبی استحضار دارند که در پایان جنك جهانی دوم عده‌ای از مسئولین کشور ها بفکر افتادند که با تدوین اصول و مقرراتی جدیددرتاسیس‌سازمانی اقدام نمایند که در موقع بروز اختلاف بین کشور ها و ملتها بتوانند از طریق‌مسالمت آمیز رفع اختلاف و خصومت کنندو از وقوع جنك و ستیز جلوگیری‌بعمل آورند ، بدین منظور تشریفات لازم انجام گرفت و متن منشور ملل تدوین یافت و روز ۲٤ اکتبر ۱۹٤٥ رسمیت ولازم‌الاجرا بودن آن اعلام گردید.

از آن تاریخ تاکنون همه ساله‌در همین روز در کشور هائی که‌بعضویت سازمان درآمده‌اند مراسمی بعمل می‌آید و جشنهائی برپامیگردد .

ماکه خود یکی از نخستین اعضای موسس این سازمان هستیم همواره باین سازمان بزرك احترام می گذاریم و رعایت منشور آنرا لازم وواجب میشماریم زیرا بخوبی‌آگاهیم که‌برای حل‌اختلافات و مشکلات بین‌المللی وجود یك مرجع عالی لازم و ضروری است زیرا بدبختانه علوم و فنونی‌که مقام بشری را بحداعلی بالابرده‌درعین حال وسیله ساختن سلاحهای مخرب ووحشتناك نیز شده‌است .

راجع‌باهمیت سازمان ملل متحد که متاسفانه درسالهای‌اخیر تادرجه‌ای اعتماد ملتهانسبت به‌آن متزلزل‌شده، رهبر خردمند ملت ایران کرارا در سخنان رسمی و غیر رسمی و در مصاحبه‌ها وحتی گفتگوهای خصوصی وجود آنرا بخصوص برای‌ملل کوچك وتازه استقلال یافته مفید شناخته و رعایت منشور آنرا لازم دانسته‌اند .

بدیهی‌است هرشخص واقع بینی این حقیقت را تصدیق دارد که‌دیگر توسل بزور و اعمال قوه قهریه تنها راه رسیدن بهدف و حل اختلافات و مشکلات نخواهدبود .

بشر امروز اگر بپیشرفتهای‌علمی وفنی شگفت‌آور نائل شده واگر بفضای ماوراء جو دست یافته و کارهائی شبیه بمعجزه انجام داده است باید خواه ناخواه بامور معنوی وحقایق زندگی و حقوق طبیعی‌مردم دیگر جهان هم بدون توجه برنك ونژاد و مذهب و خصوصیات دیگر توجه کامل داشته باشد ووسیله‌نیل بمقصود را جنك وستیز که ازسنن کهنه و تنفرانگیز دوران توحش‌و بربریت است قرار ندهد و خودرا آماده کند که برای حل اختلافات‌و رعایت حقوق همنوعان و محترم شمردن حدود و ثغور کشورها از عقل و منطق و حق و حقیقت و عدل و انصاف پیروی نماید والا این اکتشافات علمی و فنی‌واین‌اختراعات وترقیات اگر با واقع بینی ومعنویات وفضائل انسانی توام نباشد بهیچوجه فایده وارزشی ندارد.

*** لژیون خدمتگزاران بشر**

ما عقیده داریم که اگر سازمان ملل متحد با اتخاذ تدابیر اطمینان بخش‌تر و ایجاد اساسی استوارتر برحسب پیشنهاد شاهنشاه واقع بین ایران در خصوص تشکیل لژیون خدمتگزاران بشر تقویت شود در آینده دستگاهی مفیدتر و موثرتر خواهد شد.

شاهنشاه عدالتخواه ایران که همواره عقائد و نظرات خودرا در موضوع سازمان ملل‌باصراحت ابراز فرموده‌اند معتقدند که‌تا همه‌ملتهای دنیا با اعتقاد کامل باین‌مرجع‌جهانی احترام نگذارند و تا خود آنها با رضایت خاطر قدرت‌لازم‌برای اجرای تصمیمات آن بوجود نیاورند و تا همکاری صادقانه ابراز ندارند این سازمان نمیتواند وظائف اصولی و اساسی خود را برمبنای منشورخود وحقوق بشری وبراساس عدل وداد و اصول مسالمت‌آمیز و بالاخره‌ازروی حق وحقیقت انجام دهد و در اجرای همین نظرات است که تشکیل‌لژیون خدمتگزاران بشر را لازم دانسته‌اند وجای تردید نیست که اگر این پیشنهاد کاملا انسانی‌عملی شود و توجه کامل‌نسبت‌بتقویت این‌سازمان بعمل آید و دولتها مثل گذشته‌تنها منافع کشور خودرا در نظرنگیرند وبادید وسیعتر وانسانی‌تری نسبت بحقوق حقه دیگران احترام بگذارند ودر مسائل جهانی بی‌اعتنائی نشان ندهندبزودی این مرجع موثرمیتواند وظایف ومسئولیتهای خود رابخوبی انجام دهد.

● حقیقت تلخ

ما ناچار باظهار این حقیقت تلخ هستیم که متاسفانه سازمان براثر این علل و جهاتی که ذکر شد برخلاف انتظار نتوانسته مسئولیتها وظائف اساسی خود را انجام دهد و نتوانسته بااجرای قطعنامه ها و تصمیمات وتوصیه‌های خودمشکلات پیچیده و بحرانهای هراس انگیز بین المللی راکه مدتی است افکار جهانیان را مضطرب ونگران‌ساخته مرتفع سازد .

مااین عدم توفیق را معلول عدم همکاری بعضی از ملتها میدانیم واز اظهار تاسف عمیق در اینمورد نمیتوانیم خودداری‌نمائیم.

*** خطر عظیم**

اینك به موقع‌ومناسب‌میدانم که دراین روز بزرك جهانی یاعید بین‌المللی ازاین مکان مقدس که‌یکی ازارکان‌قانونگزاری یك ملت صلح دوست است از تمام مجالس مقننه عضو سازمان که خوشبختانه در سال جاری تعداد آنهابه ۱۲۵ بالغ گردیده است جدا تقاضا نمایم که بهر طریق می توانند منتهای‌مساعی خودرا عموما برای تقویت سازمان ملل وخصوصا برای‌اجرای‌پیشنهاد انسانی شاهنشاه صلح طلب‌وبشر دوست ایران بکاربرند و ملتها و دولتهای خودرا متوجه خطر عظیمی که دنیا را بنابودی‌وفناتهدیدمیکند بنمایند .

نکته ای که یادآوری آن برای اطلاع جهانیان لازم بنظر میرسد اینست که دولت و ملت ایران در هرحال وزمان نسبت‌باین سازمان جهانی احترامی خاص ابرازداشته وهمیشه ودر هر مورد رعایت‌منشور آنرا لازم‌شمرده است زیرا بنظر ما همان تلاش و کوشش هائی که از طرف مسئولین آن برای رفع بحرانها و اختلافات بطور مداوم بکار رفته ولواینکه به نتیجه قطعی ومثبت نرسیده‌باشد خود موجب امید فراوانست مضافابااینکه وقتی ازبحرانها و مسائل بغرنج بین‌المللی بگذریم می بینیم سازمان کارهای مثبتی از قبیل صدور قطعنامه منع گسترش‌آزمایش‌های اتمی که بصورت قرارداد در آمده وتدوین مقرراتی در خصوص‌فضای ماوراء جو وبهره برداری از بستر دریاها و اقیانوسها و امثال آن توفیق‌یافته ودر عین حال با کمال علاقه مندی درراه اجرای اصول صلح وعدالت و خلع سلاح عمومی ومقررات موثر بین‌المللی دیگرو همچنین درزمینه حفظ حقوق بشر واصول اعلامیه آن مساعی کامل بکار برده‌است .

در قسمت اخیر اعلامیه کنفرانس بین‌المللی حقوق بشر که از دوم تابیست و سوم اردیبهشت‌ماه۱۳٤۷ (برابر ۲۲ آوریل تا ۱۳مه۱۹٦۸) درتهران منعقد گردید توجه کامل اولیاء سازمان به مسائل مهمی از قبیل رفع تبعیض نژادی ، حقوق زنان ،محکوم کردن استعمار ، خلع سلاح عمومی ، مبارزه علیه جهل و فقر و بیسوادی و مسائل مهم دیگر معطوف بوده‌است بنابر-این وظیفه دولتهای ذینفع است که بااحساس مسئولیت ونشاندادن‌حسن نیت‌باسازمانی که حافظ حقوق‌همه ملتهاست همکاری نمایند .

اینك برای حسن ختام عرایض خود قسمتی از بیانات شاهنشاه را که در کنفرانس حقوق بشر منعقده‌در تهران ایراد شده و مفهوم دموکراسی را بمعنای وسیعی توجیه و بزرگترین مانع را در راه اجرای کامل حقوق بشر ، شکاف بین‌ملل ثروتمند وکشور های در حال توسعه دانسته‌اند عینا نقل می کنم.

سپس رئیس مجلس سنا قسمت هائی از بیانات شاهنشاه در کنفرانس حقوق بشر راقرائت کرد

رئیس مجلس‌سناافزود:

مجلس سنای ایران امیدوار است که ملل ثروتمندبه‌حقائقی که‌از زبان شاهنشاه بشردوست ما جاری شده دقیقا توجه نمایند ودر صدد حل مشکل برآیند وبا همکاری های صادقانه خود باسازمان ملل متحد وسیله اجرای تصمیمات و قطعنامه های‌صادر از آن مرجع و توصیه های آنرا فراهم سازند تا زمینه‌بیشتر برای وحدت‌وهمکاری بین‌المللی فراهم آید .

*** سرمایه گذاری**

سناتور رضا جعفری بعنوان اولین ناطق قبل از دستور پیرامون منشور انقلاب آموزشی سخنانی ایراد نمود

سپس آقای طاهر ضیائی درخصوص سفرخود باوزیراقتصاد به‌کشور آلمان گزارش داد و گفت صاحبان صنایع آلمان آمادگی خودرا برای سرمایه گذاری در ایران اعلام داشتند .

(متن گزارش سناتور ضیائی بعداچاپ می‌شود)

سناتور جفرودی نیزدرموردانتخابات انجمن‌های شهر تذکراتی‌داد .

دراین‌موقع آقای وزیر راه آقای وثیق را بسمت معاون پارلمانی این وزارتخانه معرفی کرد .

آقای ولیان معاون وزارت اصلاحات ارضی لایحه الحاق ۸ماده به‌قانون شرکت‌های سهامی زراعی را تقدیم نمود .

سپس مجلس وارد دستور شد .

دراین موقع لوایح دولت مطرح گردید. در مورد لایحه نوسازی که شود اول آن مطرح گردید چند تن از سناتورها تذکراتی دادند. سناتورسجادی بعنوان‌مخالف گفت: اگر دراین لایحه وظیفه دولت‌اخذ تصمیم در مورد عوارض است پس وظیفه انجمنهای شهر چیست؟

وزیر کشور در پاسخ گفت : انجمنهای شهر هم میتوانندعوارض وضع کنند وهیچ حقی از آنها گرفته نمیشود .

سناتور متین دفتری نیز طی سخنانی گفت: ماتاکنون‌ازشهرداری خیری ندیده‌ایم‌ومعلوم نیست‌چطور میخواهند این لایحه را اجراکنند.

جیب مقاطعه کار

سناتور متین دفتری گفت :

این لایحه دو مطلب دارد یکی توسعه معابر که از حقوق عمومی است ونباید به حقوق خصوصی لطمه بزند و دیگری اخذ عوارض است. حق این نبود که این دو مورد در یك لایحه گنجانیده‌شود.

در اجرای یك اصل انقلاب‌باید به یازده اصل دیگر توجه داشت. اجرای عدالت یکی از اصول‌انقلاب است ونوسازی‌هم یك اصل دیگر، برای اجرای یك اصل نباید بمردم بی‌عدالتی شود.

آقای وزیر کشور بفرمائیدنوسازی بدست کی، بدست چه کسی ؟ وزارت آبادانی و مسکن اکنون‌چه میکند و چه وظیفه‌ای دارد. این اشخاصی که میخواهندنوسازی کنند کجا هستند . شما میخواهید پول‌از مردم بگیرید و جیب مقاطعه کار را پرکنید . شما نقشه خودتان را بیاورید بمانشان دهید تا مطمئن شویم.

تهران را جوری درست کرده‌اند که وقتی آدم توی خیابان راه‌میرود و بعضی از مردم را میبیند احساس غربت میکند. حالاچه‌جور ،با چه نقشه میخواهید نوسازی کنید .

قابل قیاس نیست

از مردم عوارض میگیرید ،خانه مردم را برای توسعه معابر میگیرید ومعلوم نیست بچه طریق میخواهید پول بدهید و میگوئید پنجساله میدهیم و چون برای اصلاحات‌ارضی پانزده ساله داده‌اند.

آقا اصلاحات ارضی یك مسئله مهم و یك انقلاب بزرك بود و در آنجا منافع‌زارع مطرح بود. این‌دو قابل قیاس نیست . این انجمنهای شهر شما هم نمیتوانند با اطمینان کار کنند چون‌یك شمشیری بنام... بالای سرخود دارند.

قادر نیست

شمااگر بجای‌این‌لایحه کنسرسیومی از بانکها تشکیل میدادید با نظارت بانك مرکزی بهتر بود. شهرداری پول‌ندارد و نمیتواند وقادر نیست‌این لایحه را اجرا نماید . در این چند سال هرچه تذکر دادم توجه‌نکردند وبالاخره مساله‌سرقفلی باعث‌گردید که در اطراف شهر حتی باغها را مغازه بسازند برای گرفتن سرقفلی ویاخانه بسازد برای سود بیشتر مردم جائی ندارند که‌درآن گردش‌بکنند وهو ابخورند.

باید تخفیفی برای عوارض باغها قائل شد چون روزی خواهد رسید که در همین تهران یك درخت‌وجود نخواهد داشت .

تهیه نقشه

آقای وزیر کشور بدنبال‌سخنان سناتور دکترمتین دفتری‌توضیحاتی دادو گفت منهم معتقدم که‌شهرداری بتنهائی قادر نیست ونمیتواند لایحه نوسازی را اجراء کنند .

در نقشه جامع شهربرای‌پارکها پیش‌بینی شده‌ودر آنجا اجازه ساختمان داده نمی شود . **باطلامی-رسانم که نقشه جامع تهران‌مراحل نهائی را طی می کرد طی شش هفته آینده‌به شورایعالی شهرسازی تقدیم خواهد شد تابررسی‌وتصویب شود**

دراینموقع آقای شریف‌امامی گفت:

چون‌این لایحه بسیار مهم‌است وبحث دراطراف‌آن‌برای‌روشن‌شدن ذهن مردم ضروری‌است . و چون هنوزدر کلیات چند نفر تقاضای صحبت کردندبقیه بحث‌را به روز دوشنبه می گذاریم.

شرکتهای سهامی زراعی فوق‌العاده تشکیل میشود

صبح امروز آقای ولیان وزیر اصلاحات ارضی و تعاون روستائی لایحه مهم جدیدی را در اجرای منویات شاهنشاه آریامهر تقدیم مجلس سنا کرد.

بموجب این لایحه در مناطقی که بعللی از قبیل زلزله ، سیل ،انهدام یانقصان آب ،کشاورزان امکانات زندگی وزراعی خود را از دست میدهند ، وزارت اصلاحات ارضی‌و تعاون روستائی اقدام به تاسیس شرکتهای سهامی زراعی خواهد کرد.

متن لایحه

متن لایحه جدید که بعنوان مواد الحاقی بقانون تشکیل شرکتهای سهامی زراعی تقدیم شده شرح‌زیر است:

ماده ۱۹- در مناطق روستائی کشور که بعلت حوادثی از قبیل زلزله - سیل-انهدام یا نقصان آب وزارت اصلاحات ارضی و تعاون روستائی بمنظور کمك بکشاورزان و عمران وبهبود امر زراعت تشکیل شرکت سهامی زراعی را لازم بداند، حوزه عمل شرکت را در محل و مساحتی که متناسب بداند تعیین وبلافاصله اراضی و مستحدثات‌و اعیانی وقنوات وچاه‌های آب ووسائل آبیاری‌موجود درآن محدوده را در تصرف واختیار شرکت قرار خواهد داد.

وزارت مذکورسهامداران شرکت را از زارعین - برزگران- کشاورزان خودکار که ممر اعاشه‌آنها منحصرا از طریق کشاورزی است ودرمنطقه روستائی سکونت داشته‌اند ،انتخاب ومحل سکونت جدید و میزان‌سهام هریك را متناسب باتعداد افراد خانوار وزراعت قبلی آنان معین مینماید .

در صورتیکه بنا باطلاعات محلی فوت اشخاص مذکور اعلام گردد سهام بصورت کلی بنام ورثه صادر وتودیع خواهد شد. پس از صدور گواهی حصرورائت‌ورثه حق‌استفاده ازمنافع وسهام را خواهند داشت.

تبصره - وزارت اصلاحات ارضی وتعاون روستائی میتواند ازمقررات فوق در مورد زارعینی که اراضی زراعتی آنان در مخازن سدهای‌دولتی قرار بگیرد استفاده نماید.

*** انتقال**

۲۰- اراضی و مستحدثات‌واعیانی وقنوات و چاه‌های‌آب ووسائل‌آبیاری واقع در حوزه‌عمل شرکتهای‌سهامی زراعی در صورتیکه در تاریخ‌تشکیل شرکت‌در مالکیت یااجاره‌سهامداران نباشد، بوزارت اصلاحات ارضی‌و تعاون روستائی منتقل میگردد و متناسب با آن وزارت مذکور طبق ماده سوم این قانون در شرکت سهامی زراعی مربوط ذیسهم‌خواهد بود.

ترتیب ارزیابی این قبیل اراضی ومستحدثات و پرداخت بهای آن‌به مالکین مربوط بقرار ذیل‌است.

الف) بهای اراضی (اعم ازنسق ومکانیزه) براساس قانون اصلاحی اصلاحات‌ارضی (مصوب۱۹ر۱۰ر٤۰) ومقررات آن وسیله اصلاحات‌ارضی تعیین میگردد .

قیمت اعیانی ومستحدثات و چاه آب ووسائل آبیاری‌وسیله کمیسیون مذکور در تبصره ۲ماده ۸ مواد الحاقی به‌آئین‌نامه اصلاحات‌ارضی

در صفحه بیست‌و یکم

تقویم‌روز - پیش بینی‌هوا - برنامه تلویزیونها و رادیو

برنامه امشب

۱۷-۰۰ اسلاید و موزیك
۱۷-۳۰ آغاز برنامه
۱۷-۳۳ تدریس‌زبان انگلیسی و فیلم چهار عنصر به زبان انگلیسی
۱۸-۰۰ کودکان- (اندرزهای ساده - کارتون سندباد - داستان مصور - چیستان)
۱۸-۳۰ پخش‌مراسم‌قرعه‌کشی بلیط های اعانه ملی
۱۹-۰۰ اخبار
۱۹-۱۲ بازی‌بازی (برنامه بچه ها)
۱۹-۳۰ ایران زمین (مصاحبه با آقای فیروز رئیس کانون شکار ایران فیلم شکار شکارچی تهیه کننده و کارگردان و آهنك ساز و نوازنده امیرحسن شیروانی)
۲۰-۰۰ جینیر
۲۰-۳۰ اخبار
۲۰-۵۵ برنامه آریامهر
۲۱-۰۵ مسابقات المپیك
۲۱-۳۰ محله پیتون (برنامه ارج)
۲۲-۳۰ مسابقات المپیك همه شب بمدت یکساعت مراسم بازی های المپیك ۱۹٦۸ مکزیك از تلویزیون ملی پخش میشود .

برنامه بامدادی فردا

٦-۳۰ سلام شاهنشاهی
٦-۳۲ نیایش
٦-۳۵ ورزش
٦-٤۵ مضحك قلمی
۷-۰۰ مسابقات المپیك
۷-۳۰ اخبار
۷-۳۵ دختر شاه‌پریان

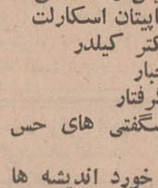

تقویم اطلاعات

جهارشنبه - اول آبان ماه ۱۳٤۷- سی‌ام رجب ۱۳۸۸ - بیست‌وسوم اکتبر ۱۹٦۸
ساعات شرعی
اذان صبح‌ساعت ٤و٤۵ دقیقه
طلوع آفتاب‌ساعت ٦و۱٦دقیقه
ظهر شرعی‌ساعت ۱۱و٤۹دقیقه
اذان مغرب ساعت ۵و٤۰دقیقه

برنامه ۱مشب

۱۷-۰۳ کارتون
۱۷-۳۰ خردسالان
۱۸-۰۰ پلیس و راهنمائی
۱۸-۳۰ کاپیتان اسکارلت
۱۹-۰۰ دکتر کیلدر
۱۹-۳۰ اخبار
۲۰-۰۰ گرفتار
۲۱-۰۰ شگفتی های حس ششم
۲۱-۳۰ برخورد اندیشه ها
۲۲-۰۰ آخرین اخبار
۲۲-۰۵ قانون شکنان
۲۲-۳۵ شما و سینما
۲۳-۰۵ تئاتر
۲۳-۴۵ موزیکال

برنامه نیمروز فردا

۱۲-۱۵ آغاز برنامه
۱۲-۱۷ نیازمندی ها
۱۲-۳۵ فراری

هوای کرانه های دریای مازندران قسمتی ابری که بتدریج در استان های گیلان ابری ودر بعضی ساعات‌همراه بابارندگی‌پراکنده‌خواهدبود. هوای استان های آذربایجان، خراسان، کردستان‌وشهرستان های مرکزی و تهران و دامنه های البرز کمی ابری گاهی قسمتی ابری خواهد بود .

گرمترین نقطه‌در۲٤ساعت گذشته ایرانشهر با حداکثر ۳٦ درجه و سر ترین نقطه همدان و کرمان با حداقل ٦ درجه بالای صفر بوده است .

حداکثر درجه حرارت در ۲٤ ساعت گذشته ۲۵ و حداقل ۱۷ درجه بوده است .

برنامه امشب

۱۸-۰۰ خلاصه اخبار جهان.
۱۸-۱۵ مسابقه‌هوش‌دانشگاهی
۱۸-٤۰ در جستجوی حقیقت
۱۹-۰۵ پاسداران رودخانه
۱۹-۳۰ دیك واندیك
۲۰-۰۰ نبرد
۲۱-۰۰ اخبار
۲۱-۰۵ برنامه تلفن بل
۲۱-۵۵ فیلم سینمائی

کاباره‌دانسینگ مولن‌روژ

از امشب برنامه های جدید خود را تقدیم میکند

کاباره مولن‌روژ گلچینی از زبده‌ترین هنرمندان نامی ایرانی و اروپائی که امکانش فقط برای مولن‌روژ مقدور است تقدیم میکند

خواننده حنجره طلائی
اکبر گلپایگانی

خواننده بی‌رقیب‌جاز
ویگن

شب های خوش و فراموش نشدنی فقط در
کاباره
مولن‌روژ

آتشپاره‌تهران
شهپر

سمبل ستارگان رقص
جمیله

بابغه هنروموسیقی‌دلکش

خواننده رادیو ایران
نازی افشار

گروه‌هنرمندان‌قوچانی
بسرپرستی ستارزاده

خواننده جوان
سوسن

خواننده روز لیدوش

خواننده نمگین فتنه

رقص‌مارکبرا
حجتی

مارك‌جمز ژانگولر معروف دنیا

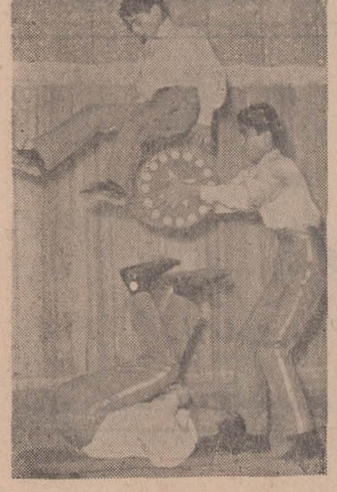

آکروبات باند فریدفر

کاباره دانسینگ
مولن روژ

قطعات فکاهی‌باندآتشین

تلفن‌رزرومیز
۳۳۹۳۳۷

«تلاش» برای تسخیر بلندگو!

دلاوران فرودگاه تبریز!

تبریز :
کارمندان فرودگاه تبریز کار رهبری هواپیما ها را فراموش کرده‌اند و مرتب در حال دست و پنجه نرم کردن با گرگان گرسنه هستند .

این ماجرا از چندی قبل باین ترتیب آغاز شد که شبی گرگی به نگهبان فرودگاه حمله‌ور شد . و درنتیجه گلوله های‌داغ نگهبان‌سینه او را سوراخ کرد .

اما ماجرا بهمین زودی پایان نیافت از آنجائی که دوستان«آقا- گرگه» سخت ناراحت و خشمگین بودند و در سوگ مرگ هم‌جنس‌عزیز خود اشک میریختند تصمیم‌به انتقام میگیرند ، نقشه شبیخون ناگهانی میکشند ودر یك شب سرد وتاریك لشگری متشکل از پنج راس گرگ چاق‌و چله و عصبانی به خونخواهی «دوست شهید» به باند فرودگاه حمله‌ور میشوند .

اما از بخت بد آقای «نصیری» متصدی گشت‌باند که سوار‌برجیپ مشغول گشت‌و گذار در فرودگاه بود ناگهان با چند جفت چشم براق که او را در محاصره گرفته بودند روبرو میشود . در اینجاست که نبرد هولناك یك‌تنه آقای نصیری در مقابل گرگ های گرسنه شروع میشودوبعد از مدتی طولانی مبارزه با فرار چهار راس از افراد دشمن و یك تن کشته به پایان میرسد .

در عکس فوق‌جنگاور دلاورتبریز رابالای سر «مغلوب جنگی» مشاهده میکنید !

در بناب

کاردنیا برعکس شده است !

بناب :
میگویند زنان شهرد های پیشرفته جهان که اغلب با لباس های آخرین مدل و مینی‌ژوپ در سر کار حاضر میشوند قسمت اعظم مسئولیت اجتماعی را بعهده دارند ولی بیائید در شهر ما - «بناب ، سرراه تبریز و مراغه - و به‌بینید شیرزنان چادری راکه تمام خرج خانواده‌خود راتامین میکنند و در عوض مردانشان در آفتاب لذتبخش پائیزی لم میدهند و به سیاحت می - پردازند .

می بینید که همه کاردنیا برعکس شده !

قضیه«آش‌ماست»و«اتومبیل خدمت» در خرمشهر !

خرمشهر :
لابد شما هم دیده‌اید که بربدنه بعضی از ماشین ها می نویسند : «اتومبیل خدمت،استفاده اختصاصی ممنوع است .»

لابد شما هم دیده‌اید که این ماشین ها را برای مسافرت ،خرید و تفریح در غیر ساعات خدمت ! مورد استفاده قرار میدهند .

لابد شماهم دیده‌اید‌که «استفاده کنندگان» وقتی مور داعتراض قرار می گیرند یکلی قضیه را منکرمی شوند .

اما شاید نشنیده باشید این‌روایت را که : «ماه رمضان بود و صحابه در مسجد و مشغول ذکر و فکر . که‌یکی درآمد وگفت : بین شما یکنفر کافر روزه‌خوار هست .

و همه بیکدیگر نگاه کردند‌که استغفرالله این کافر کیست.ومعلوم نشد .

روز دوم بازهم آن مومن سکوت را شکست و گفت : بین‌شما یکنفر روزه‌خوار کافر هست . و جستجو به نتیجه‌ای نرسید . همینطور روز بعد تالابد هفت روز .

و اما چون روزهفتم فرا رسید مومن موبوطه آمد که‌من رجاءواثق دارم بین شمایکنفر روزخوار هست. وهنوز لکه آش ماست‌روی لباده‌اش خشك نشده بود !

حالا قضیه «اتومبیل خدمت» در خرمشهر هم درست همین حالت را پیدا کرده است !

ایران و جهان در اطلاعات

بخاطر دهشاهی «شهریار» تاریک شد!

مردم «شهریار» مثل همه آدم های نجیب این مملکت‌مقابل‌کار انجام‌شده‌ای قرار گرفتند یعنی چند شب قبل که در خانه های خود نشسته بودندو میخواستند سوروسات خانوادگی را براه بیاندازند و دیزی‌آبگوشت‌را زیرنور «الکتریسته» صرف کنند ناگهان رمق لامپ‌ها کشیده شد و خاموشی مطلق ! بر شهر حاکم گردید . (ببخشید که خیلی ادبیاتی شد .)

خوب اهالی شهریار آدم های کج‌خلق و کوچك‌بینی نیستند و باین خاموشی‌ها کم‌وبیش عادت کرده‌اند پس یك ساعت صبر کردند شمع و چراغ نفتی را روی طاقچه گذاشتند و زیر نور لرزان آن بصفا نشستند ، یکساعت شد دوساعت و بالاخره خواب بچشم همه آمد و تاصبح دیگر از روشنائی برق خبری نشد .

فرداشب هم باز تاریکی تکرار شد ! و بازار شمع رونق گرفت ولی دیگراهالی تحملشان تمام شد پی‌جوئی کردند تا علت این خاموشی درازمدت را بفهمند . بعداز مدتی کشف و شهود بعمل آمد که خاموشی برق «شهریار» از اختلاف بین شهرداری و بنگاه برق ناشی شده و شهرداری دهشاهی بیشتر مالیات و عوارض مطالبه کرده و برقچی ها مردم را توی تاریکی بامید خدا رها کرده‌اند!

خوشبختانه شهرداری و رئیس بنگاه خصوصی «برق شهریار»جلسه‌ای کردند و بعد از گفتگوی بسیار توافق شد که از اول مهرماه بنگاه‌برق شهریاردهشاهی بیشتر عوارض بپردازد .

و باین ترتیب قال قضیه کنده شد و مردم شهریار باردیگر بوصال برق رسیدند !

پیشنهاد : چسارتا عرض میشود ایندفعه اگر سر دهشاهی و یا صنار و یکشاهی اختلاف پیدا شد اول جلسه را جلو بیاندازند و بعد مردم را خاموشی نشین کنند . مگر شهریاری ها چه گناهی کرده‌اند که باید بخاطر دهشاهی، صنار دو شب توی تاریکی ستاره بشمرند !؟

عکس روز

مسلم است که احتیاج به تفسیر ندارد . فقط تابلوها را بخوانید و خودتان برایش تفسیر بنویسید !

«دادگاه نورنبرگ»

یك جوان آلمانی را محکوم کرد یکسال «واکسی» بشود !

«ویلفردمین بورك» جوان ۱۷ ساله آلمانی درداگاه نورنبرك محکوم شد یکسال کفش ماموران آتش‌نشانی را واکس بزند .

جرم «ویلفرد» ایجاد مزاحمت برای اداره‌آتش‌نشانی میباشد . باین ترتیب که همه‌روز صبح به اداره‌آتش‌نشانی تلفن میکرد یك آدرس بیخودی میداد بعد خودش‌به‌محلی که آدرس داده بود میرفتو به‌فعالیت‌ماموران آتش‌نشانی برای خاموش کردن آتشی که بپا نشده بود میخندید !

پس از مدتها ماموران‌آتش‌نشانی «ویلفرد»راشناختند و اورا بدادگاه معرفی نمودند و باین ترتیب آتش‌مزاحمت های او را خاموش کردند .

مطبوعات جهان

بتوصیه این زن و شوهر آمریکائی

تاجوان هستید بازنشسته‌شوید بعد میتوانید کار کنید !

نیویورك :
«تا جوان هستید بازنشسته شوید ، بعدا میتوانید کار کنید !»

یك زوج جوان امریکائی‌به این توصیه عمل کرده‌اند و درخواست بازنشستگی قبل از موقع نموده‌اند .

خانم و آقای «اسمیت»ساکن نیویورك حدود سی سال‌دارند تصمیم گرفته‌اند برای مدت پنج سال دست از کلیه‌فعالیت های اداری و حرفه‌ای بردارند و بدور جهان بگردند و آنچه که در مدت عمرخود ندیده‌اند به بینند .

آقای اسمیت گفته است : «ما از پیشنهادات جالبی که برای کار بما شده صرفنظر کرده‌ایم تا به جهانگردی بپردازیم و اگر احتمالا در نیمه‌راه پس‌اندازمان تمام شد بازهم بسفر خود ادامه خواهیم داد.»البته‌بخرج جیب‌دیگران. بنظر شما این نوعی گدائی نیست ؟ مطبوعات جهان

کالای صادراتی بمقصد آمریکا و آفریقا

کشتی آخیوس‌قراراست‌اوائل‌آبانماه در خرمشهر کالای صادراتی بارگیری نماید

مقصد کشتی

نیویورك - فیلادلفی - هوستن - نیوارلی انز

و همچنین -

بنادرآفریقا : مومباسا - ماساوا - عصب - حیبوتی - خواهد بود :

از آقایان بازرگانان صادر کننده کالا به مقصد آمریکا و آفریقا خواهشمند است، احتیاجات خود را از لحاظ جای کالا در کشتی به اطلاع قسمت کشتیرانی این شرکت برسانند .

شرکت گری مکنزی ، نماینده خط کشتیرانی ایستمین‌استیتز لاینز - نیویورك

تهران تلفن های ۳۰۴۲۶۰ - ۳۳۳۵۰۷ - ۳۳۵۱۸۳ تلکس ۲۱۰۲ - خرمشهر

تلفن ۲۷۵۰ آ-۴۶۲۹۸

پیکان جواهرنشان

جایزه قهرمان‌شانس بلیطهای‌اعانه‌ملی مخصوص ۴ آبان

فقط ۷ روز دیگر

اجرای چندش‌آور عروسیها :

دزفول :
«میخواستم بخوابم ... اما مگر میشد ؟

در خانه های دوروبر منزل من عروسی بود . عروسی با بلندگو !

عروسی با بلندگو چنانست که آدم خوش آوازی (البته بزعم خودش) که سال های سال فرصتی نیافته تا «هنر - نمائی» کند ناگهان در یك عروسی خانوادگی زمام امور بدستش میافتدو بایك‌کودتای نیمه موفق خودش‌را به‌بلندگو میرساند و حالا نخوان کی بخوان ! آنقدر شغال مستی درمی آورد تا بخواهش (و بسیار دیده شده به کتك !) آقا را از وصال معشوقه که همانا بلندگوی «۴۰۰مگاتنی» باشد محروم می کنند ویکی دیگر تا اینکه دم‌دمه های صبح باز نوبت به آقامیرسد! و همینطور لابد تا هفت‌شبانه- روز !

همسایه‌ام آمده با چشم های سرخ و رنك زرد و موی ژولیده و همه این صفات‌نتیجه بیخوابی که : «آقا تو خدای نکرده خبرنگاری آخه چرا نمی نویسی که اینها چه‌بروز مردم می آورند ؟»

گفتم : «آخر آقاجان. ..»

امان‌نداد : «آخر چرا از مشکلاتی که باعث جنون می شود چیزی منعکس نمیکنید؟ مگر نمی گوئید روزنامه زبان ملت است ؟ مگر ما ...»

گفتم : «ما بار ها نوشته‌ایم که همسایه حرف خودش را ادامه داد : «جزو همین‌ملت نیستیم . «گفتم : «جان‌کلام را گفتی اگر خودت عروسی داشتی همین الم‌شنگه را راه نمی انداختی ؟

که از جا پرید : «نه آقا! من غلط میکنم ! پدر مریض من سال هاست توی زیرزمین میخوابد از ترس این سرو صدا ها نمی آید بالای‌پشت‌بام دیشب آمده بودبالا هوابخورد که یکدفعه درامپ ،دروسپ ! و ناله های جانانه عربده های مستانه !»

گفتم : «خود مردم باید رعایت کنند بار ها روزنامه‌ها نوشته‌اند و مقامات انتظامی هم ...»

گفت : «باید بزندانشان انداخت باید این مردم آزار ها را ، با این بلندگو های جهنمی‌شان نابود کرد .»

همسایه من بکلی از کوره در رفته بود و هوار میکشید.

جلسه مشترک بازرسان شاهنشاهی و هیئت مشورتی روزنامه اطلاعات

احداث سد «تبرک» در قوچان فراموش شد؟

برای افزایش صادرات «سبزه»، باغداران قوچان احتیاج بکمک دارند

وعده های مسئولین امر درمورد ایجاد سد تبرک، طی چند سال اخیر از مرحله «حرف» قدم فراتر نگذاشته

*

شهرستان قوچان هنوز «چشم پزشک» ندارد!

*

جاده بین قوچان ـ شاه پسند باید هرچه زودتر اسفالت شود

*

قوچان احتیاج بیک واحد بزرگ صنعتی دارد

روزنامه اطلاعات در قوچان، تفصیل مذاکرات جلسه اخیر را بشرح زیر گزارش داده است:

● صالح و بی نظر

در آغاز، آقای حیدریان رئیس هیئت مشورتی از ورود بازرسان شاهنشاهی بقوچان و شرکت آنان در جلسه هیئت مشورتی تشکر کرد و اعضای هیئت را به بازرسان شاهنشاهی معرفی نمود.

بعد. تیمسار سپهبد خوشنویسان رئیس هیئت بازرسی شاهنشاهی در خراسان، از آشنائی با اعضای هیئت مشورتی اظهار خرسندی کرد و خدمات هیئتهای مشورتی درنقاط مختلف کشور بخصوص شهرهای خراسان را ستود.

سپهبد خوشنویسان ضمن سخنان خود گفت: تشکیل هیئتهای مشورتی اطلاعات درشهرستانها، اقدامی بسیار بجا و شایسته است و اعضای این هیئتها که از بین افراد صالح و بی نظر انتخاب شده اند تاکنون قدمهای موثری در جهت عمران و آبادی و پیشرفت اجتماع خود برداشته اند...

من بشما آقایان اعضای هیئت مشورتی اطلاعات در قوچان تبریک میگویم که چنین وظیفه مقدسی را بعهده دارید و در کمال دلسوزی برای رفع مشکلات عمومی چاره اندیشی میکنید.

تیمسار خوشنویسان سپس وظائف و اختیارات بازرسان شاهنشاهی را شرح داد و افزود: من و همکارانم از بدو ورود باین شهرستان آماده رسیدگی بشکایات مردم وبررسی احتیاجات و خواستهای اهالی می باشیم هدف اینستکه تا آخرین حد ممکن فاصله بین مردم و دستگاههای دولتی را از میان برداریم.

● سد «تبرک»

در این هنگام بحث درباره بزرگ شهر دیدن کردند و در اجتماع عظیم ساکنین مراغه و روستا های حومه شرکت نمودند. در این محل، رئیس هیئت بازرسی شاهنشاهی وظائف هیئت های بازرسی را برای مردم شهرستان مراغه شرح داد.

* مشکل آب پشامیدنی

آباده ـ خبرنگار اطلاعات: بازرسان شاهنشاهی بریاست تیمسار سرلشگر علوی مقدم پریروز در میان استقبال روسای ادارات و طبقات مختلف مردم وارد آباده شدند و در سالن شیرو خورشید سرخ مستقر گردیدند. درجلسه ای که باحضور بازرسان در محل جمعیت شیرو خورشید سرخ آباده تشکیل شد، پس از انجام مراسم معارفه، مشکل آب آشامیدنی مردم شهر مورد بررسی قرار گرفت و اهالی خواستار شدند که هرچه زودتر باین مشکل چندین ساله رسیدگی شود. رئیس هیئت بازرسی در این زمینه اظهار داشت: تاآنجا که اطلاع دارم، مشکل آب در آباده و لزوم انتقال آب رودخانه «ماربر» باین شهر از سال ۱۳۳۸ مورد بحث مردم می باشد و البته باین مسئله دقیقا رسیدگی خواهیم کرد.

* همکاری مردم

روز گذشته سیزده نفر از نمایندگان مردم شهرستان آباده جهت همکاری باهیئت بازرسان شاهنشاهی انتخاب گردیدند، تیمسار سرلشگر علوی مقدم در مراسم انتخاب و معرفی نمایندگان اهالی اظهار داشت: هدف ما اینست که با همکاری خود مردم، اشکالات را تاسر حد امکان از میان برداریم و تا موقعی که بکلیه شکایات و نیازمندیهای شما رسیدگی نکنیم، ازاین شهر خارج نخواهیم شد.

گزارش خبرنگار ما درخوانسار حاکیست: بازرسان شاهنشاهی به ریاست تیمسار سپهبد شکیبی برای دومین بار وارد خوانسار شدند و ضمن توقف سه روزه خود در این شهر، باحتیاجات مردم رسیدگی کردند. تبدیل خوانسار به شهرستان، توجه براههای این منطقه و احداث گشتارگاه از جمله خواستهای مردم بود که طی صورتی تسلیم بازرسان شاهنشاهی گردید. ضمنا بعلت اختلاف حساب در دفاتر شهرداری بین سالهای ۱۳۳۸ تا ۱۳٤٦، تعدادی از دفاتر بدستور بازرسان شاهنشاهی لاک و مهر گردید تا رسیدگی دقیق به آن آغاز شود.

* افتتاح دو دبستان

صبح دیروز اعضای هیات بازرسی شاهنشاهی بهمراه پرستی تیمسار سپهبد شکیبی بمنظور رسیدگی بشکایات و نیازمندیهای مردم اردستان در میان استقبال اهالی باین شهرستان وارد شدند بنابگزارش خبرنگار ما در اصفهان: هیات بازرسان پس از ورود باردستان در میان ابراز احساسات اهالی نسبت بشاهنشاه آریامهر ۲ دبستان دخترانه و پسرانه این شهرستان را افتتاح نمودند و در جلسه ای که با حضور طبقات مختلف مردم تشکیل شده بود شرکت کردند. در این جلسه رئیس بازرسی شاهنشاهی طی سخنانی وظیفه اعضاء هیئت را تشریح کرد.

* مشکلات زرتشتیان

کرمان ـ خبرنگار اطلاعات: طی جلسه ای با حضور بازرسان شاهنشاهی بریاست تیمسار سرلشگر هاشمی حائری در کرمان و اعضای انجمن زرتشتیان در این شهر، مشکلات زرتشتیان مقیم کرمان مورد بررسی قرار گرفت. یکی از تقاضا های آنان، تامین کادر آموزشی دبیرستان هائی میباشد که توسط انجمن زرتشتیان اداره می شود و در اینمورد از طرف اقای آسائی مدیر کل اموزش وپرورش استان کرمان که در جلسه حضور داشت قول مساعد داده شد.

* شکایت کارمندان

عده ای از کارمندان ادارات کرمان که غیر بومی میباشند، از نحوه ی تقسیم خانه های سازمانی بین کارمندان ادارات دولتی در این شهر، شکایاتی ببازرسان شاهنشاهی تسلیم کردند. آنان در شکایات خود نوشته اند: ما کارمندان واجد شرایط و غیر بومی، هنوز در کرمان بدون خانه و مسکن هستیم و کسانی از خانه های سازمانی استفاده میکنند که هرگز نمی باید قدم باین خانه ها بگذارند!

* طلسم اسفالت

اسفالت جاده قوچان ـ شاه پسند و تجدید اسفالت چهار خیابان اصلی وچند خیابان فرعی شهر قوچان، موضوع دیگر مورد بحث جلسه بود که آقای حیدریان رئیس هیئت مشورتی آنرا عنوان کرد.

ناطق ضمن سخنان خود گفت: اسفالت جاده قوچان ـ مشهد درحال انجام است و فقط قطعه راه بین قوچان ـ شاه پسند احتیاج بمرمت اساسی و اسفالت دارد که باانجام آن، شاهراه تهران ـ مشهد ازطریق کناره تبدیل به یك جاده اسفالته پررفت و آمد میگردد. حالا که بعد از سالها انتظار، مقامات مسئول بفکر اسفالت جاده های خراسان افتاده اند، تقاضا می کنیم اسفالت جاده قوچان ـ شاه پسند رادرصدر برنامه های خود قرار دهند وطلسم اسفالت این جاده را درهم شکنند.

● برای حفاظت سبزه

آقای حیدریان سپس بخساراتی که همه ساله براثر بارندگیهای بیموقع باغات انگور و محصول سبزه وارد میشود اشاره کرد و گفت: چنانچه از طرف وزارت اقتصاد به باغداران این شهرستان کمك شود تاهنگام تهیه سبزه، سایبان هایا پوششهای مخصوصی در اختیار داشته باشند و از محصول خود در برابر بارندگی محافظت کنند به میزان قابل توجهی بر صادرات سبزه شهرستان قوچان افزوده خواهد شد. در این زمینه فقط راهنمائی مقامات وزارت اقتصاد و یا تهیه و فروش سایبان، بکشاورزان وباغداران کفایت میکند وهر باغدار حاضر است مخارج تهیه پوششها را تقبل و پرداخت نماید.

* نقص کادر آموزشی

آقای ایوبی سخنران بعدی جلسه از کمبود دبیر و معلم جهت دبیرستانهای شهر و دبستانهای روستاهای تابع قوچان انتقاد کرد و ضرورت تکمیل کادرآموزشی را یادآور شد. وی سپس درباره وضع نابسامان تلفن کاریر قوچان صحبت کرد وافزود: مراجعه به تلفن خانه قوچان جهت مکالمه تلفنی باسایر شهرستانها جز اتلاف وقت ثمره ی دیگری ندارد و تا موقعیکه برای این شهرستان یك رشته کانال مستقیم در نظر گرفته نشود، این وضع ادامه خواهد داشت.

آقای فنائی نیز تاسیس یك واحد بزرگ صنعتی در شهرستان قوچان را خواستار شد و از بازرسان شاهنشاهی تقاضا کرد که پیرامون این خواسته عمومی تحقیقات و بررسی های بیشتری معمول دارند.

تیمسار سپهبد خوشنویسان اظهار داشت که به پیشنهادات اعضای هیئت مشورتی بدقت در اسرع وقت رسیدگی میکنیم و بشما اطمینان میدهم که تاآخرین حد ممکن برای حل مشکلات عمومی کوشش خواهد شد. ما بشهرستانها سفر می کنیم تا بدرددلهای مردم گوش دهیم و مواردی که شما آقایان در این جلسه مطرح گردید، قسمتی از دردلها و نیازمندیهای عمومی اهالی قوچان بود که بایدبرطرف گردد..

جلسه مشترك هیئت بازرسان شاهنشاهی وهیئت مشورتی اطلاعات درقوچان که در ساعت پنج و سی دقیقه بعد از ظهر تشکیل شده بود پس از یکساعت خاتمه پذیرفت و اعضای هیئت مشورتی ضمن تشکر از ابراز محبت تیمسار سپهبد خوشنویسان نسبت به هیئتهای مشورتی، سالن باشگاه افسران را ترك گفتند.

اعضای هیئت بازرسی شاهنشاهی بریاست تیمسار سپهبد خوشنویسان دربین اعضای هیئت مشورتی روزنامه اطلاعات در قوچان

بازرسان شاهنشاهی بریاست تیمسار سپهبد خوشنویسان در استان خراسان، در دومین روز اقامت خود در شهرستان قوچان، با اعضای هیئت مشورتی روزنامه اطلاعات در این شهر یك جلسه مشترك تشکیل دادند... جلسه با تعیین وقت قبلی در باشگاه افسران تیپ ۱۸ پیاده قوچان تشکیل شد و طی آن خواستها و احتیاجات عمومی مردم مورد بحث و تبادل نظر قرار گرفت. شیر محمد صوابکار منشی هیئت مشورتی وخبرنگار

مشکل آب، مردم «آباده» را کلافه کرده!

خواستهای زرتشتیان مقیم کرمان در حضور بازرسان شاهنشاهی بررسی شد

● دفاتر شهرداری خوانسار از سال ۱۳۳۸ تا ۱۳٤٦ بعلت اختلاف حساب لاك و مهر شد

● دو باب دبستان تازه ساز در اردستان با حضور بازرسان شاهنشاهی گشایش یافت

بازرسان شاهنشاهی در شهرها و قراء و قصبات استان های آذربایجان، فارس، اصفهان و کرمان همچنان سر گرم رسیدگی شکایات مردم هستند.

گزارش خبرنگار ما در ابهر حاکیست: بازرسان شاهنشاهی به ریاست تیمسار سپهبد مبین پس از ورود باین شهر، خیابان ها و کوچه های شهر را مورد بازدید قرار دادند و در محل شیرو خورشید سرخ ابهر، کار رسیدگی به شکایات و خواست های مردم را شروع کردند. وضع نامرتب بهداری و نبودن قابله تحصیلکرده دراین شهر، کم توجهی کارمندان ادارات دولتی نسبت باموز مراجعین و نابسامانی وضع شهرداری ابهر از جمله مهمترین شکایاتی است که به بازرسان شاهنشاهی تسلیم گردیده است.

● د رمراغه

درمراغه بمنظور اشنائی بازرسان شاهنشاهی باروسای ادارات و نمایندگان طبقات مختلف مردم شهر، یك جلسه معارفه ترتیب داده شد. اعضای هیئت بازرسی از کلیه ادارات دولتی و میدان

بازرسان شاهنشاهی بررسی شد

رئیس بازرسی شاهنشاهی طی سخنانی وظیفه اعضاء هیئت را تشریح کرد.

* مشکلات زرتشتیان

کرمان ـ خبرنگار اطلاعات: طی جلسه ای با حضور بازرسان شاهنشاهی بریاست تیمسار سرلشگر هاشمی حائری در کرمان و اعضای انجمن زرتشتیان در این شهر، مشکلات زرتشتیان مقیم کرمان مورد بررسی قرار گرفت. یکی از تقاضا های آنان، تامین کادر آموزشی دبیرستان هائی میباشد که توسط انجمن زرتشتیان اداره می شود و در اینمورد از طرف اقای آسائی مدیر کل اموزش وپرورش استان کرمان که در جلسه حضور داشت قول مساعد داده شد.

* شکایت کارمندان

عده ای از کارمندان ادارات کرمان که غیر بومی میباشند، از نحوه ی تقسیم خانه های سازمانی بین کارمندان ادارات دولتی در این شهر، شکایاتی ببازرسان شاهنشاهی تسلیم کردند. آنان در شکایات خود نوشته اند: ما کارمندان واجد شرایط و غیر بومی، هنوز در کرمان بدون خانه و مسکن هستیم و کسانی از خانه های سازمانی استفاده میکنند که هرگز نمی باید قدم باین خانه ها بگذارند!

* افتتاح دو دبستان

صبح دیروز اعضای هیات بازرسی شاهنشاهی بهمراه پرستی تیمسار سپهبد شکیبی بمنظور رسیدگی بشکایات و نیازمندیهای مردم اردستان در میان استقبال اهالی باین شهرستان وارد شدند بنابگزارش خبرنگار ما در اصفهان: هیات بازرسان پس از ورود باردستان در میان ابراز احساسات اهالی نسبت بشاهنشاه آریامهر ۲ دبستان دخترانه و پسرانه این شهرستان را افتتاح نمودند و در جلسه ای که با حضور طبقات مختلف مردم تشکیل شده بود شرکت کردند. در این جلسه رئیس بازرسی شاهنشاهی طی سخنانی وظیفه اعضاء هیئت را تشریح کرد.

* مشکلات زرتشتیان

کرمان ـ خبرنگار اطلاعات: طی جلسه ای با حضور بازرسان شاهنشاهی بریاست تیمسار سرلشگر هاشمی حائری در کرمان و اعضای انجمن زرتشتیان در این شهر، مشکلات زرتشتیان مقیم کرمان مورد بررسی قرار گرفت. یکی از تقاضا های آنان، تامین کادر آموزشی دبیرستان هائی میباشد که توسط انجمن زرتشتیان اداره می شود و در اینمورد از طرف اقای آسائی مدیر کل اموزش وپرورش استان کرمان که در جلسه حضور داشت قول مساعد داده شد.

* شکایت کارمندان

عده ای از کارمندان ادارات کرمان که غیر بومی میباشند، از نحوه ی تقسیم خانه های سازمانی بین کارمندان ادارات دولتی در این شهر، شکایاتی ببازرسان شاهنشاهی تسلیم کردند. آنان در شکایات خود نوشته اند: ما کارمندان واجد شرایط و غیر بومی، هنوز در کرمان بدون خانه و مسکن هستیم و کسانی از خانه های سازمانی استفاده میکنند که هرگز نمی باید قدم باین خانه ها بگذارند!

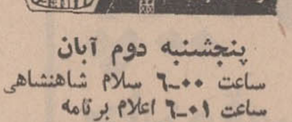

پنجشنبه دوم آبان

ساعت ۶-۶۰۰ سلام شاهنشاهی
ساعت ۶-۶۰۱ اعلام برنامه
ساعت ۶-۶۰۳ صاعقه
ساعت ۷-۷۰۰ پاسداران صحرا
ساعت ۷-۷۳۰ جزیره گیله گان
ساعت ۸-۸۰۰ بالاتر از خطر
ساعت ۹-۹۰۰ اخبار و فیلم خبری
ساعت ۹-۹۳۰ واریته ناسیونال
ساعت ۱۰-۱۰۰ فیلم سینمائی
ساعت ۱۱-۱۱۳۰ پایان

سمینار فرمانداران و بخشداران خوزستان در اطاق بازرگانی اهواز گشایش یافت

صبح دیروز سمینار مشترك فرمانداران و بخشداران شهرستان های تابعه استان خوزستان طی مراسمی با حضور استاندار خوزستان درسالن اطاق بازرگانی اهواز گشایش یافت.

خبرنگار ما در اهواز گزارش داد: این سمینار بمدت سی روز ادامه دارد و در جلسات آن پیرامون مسائل مختلف بحث و تبادل نظر خواهد شد.

مردم کویت و هندیهای مقیم خوزستان به زلزله زدگان خراسان کمك کردند

روز گذشته ۶۵ بسته لباس و ۲۷۰ کیلو گرم چای که از طرف مردم کویت بزلزله زدگان خراسان اهداء شده بود توسط جمعیت شیرو خورشید سرخ آبادان بمناطق زلزله زده فرستاده شد.

گزارش خبرنگار ما در آبادان حاکیست: هندیهای مقیم خوزستان نیز مبلغی در حدود ۷ هزار تومان برای کمك به اسیب دیدگان زلزله خراسان در اختیار جمعیت شیرو خورشید سرخ آبادان قرار دادند.

چند خبر کوتاه

● بهبهان

در این هفته بین بهبهان ـ تهران یك مدار مستقل تلفنی کاریر برقرار شد. ساعت کار این مدار تلفنی از هفت و سی دقیقه بامداد تا هشت بعد از ظهر میباشد.

*** کرمانشاه**

قرارداد توسعه و نو سازی پالایشگاه نفت کرمانشاه بمبلغ ۲۴۳ میلیون و ۳۷۰ هزار ریال بین شرکت ملی نفت ایران و یك شرکت هلندی بامضاء رسید. بموجب این قرارداد، انجام امور مهندسی، خرید و نصب دستگاه های پالایش و مخازن و وسائل بارگیری از جمله وظائف شرکت هلندی در جهت توسازی و توسعه پالایشگاه کرمانشاه میباشد.

*** میانه**

اداره اوقاف مشکین شهر به ریاست آقای سلدوز اسلامی پریروز به میانه انتقال یافت و در این شهر دائر گردید. مسئولین اداره اوقاف فعلا سرگرم رسیدگی به پرونده های مربوطه در میانه میباشند.

بهار و خون و افیون

نوشته احمد احرار

-۱۱٤-

شمخال سلطان نزد پریخان خانم رفت و اعتراف کرد که او نیز تصور میکند اسماعیل در باره سلطان سلیمان میرزا خیال سوئی درسر دارد. او گفت:

ـ تو خود میدانی سلیمان مثل فرزندی نزد من عزیز وگرامی است وخوشترداریم هرگاه امر دائر شود هریك از پسران خود را بجای او فدیه دهم... بی تقصیری سلیمان میرزا نیز مثل آفتاب برمن روشن است و نمی دانم بچه جهت خاطر اسماعیل نسبت بوی مکدر گشته است. اما اگر اراده او بر قتل سلیمان تعلق گیرد از من کاری ساخته نخواهد بود... باید تدبیری کرد تاپیش از آنکه چنین امری قطعیت یابد اسماعیل از سرخون سلیمان درگذرد و بوجهی ازین خیال انصراف حاصل کند.

پریخان خانم که مرك برادر را در مقابل چشم مجسم میدیدو خودرادرهمه این قضایا مسئول حس میکرد، سری تکان داد وگفت:

ـ اگر اسماعیل آنچنانست که من شناخته ام بهیچکدام از ابناء خاندان شاهی ابقاء نخواهد کرد. او شراره ایست از آتش بنیان کن دوزخ که برداامان دودمان صفی و مملکت قزلباش گرفته است... قریب به بیست سال قلب او را در آتش انتقام و بیداد گداخته اند وچون دستش بشاه جنت مکان نمی رسد اعقاب و بستگان او را بدین آتش میسوزاند... امروز نوبت مصطفی میرزاست. فردا نوبت سلیمان میرزا. سپس امامقلی میرزا و محمود میرزا و دیگران... افسوس که ندانسته و نشناخته دست بهم دادیم و شاهزاده پاك طینتی چون حیدر میرزا راقربانی ساختیم تا راه اقتدار این دیو سیرت هموار شود و امروزه بجز تاسف کاری ازدستمان ساخته نیست... گفتگو با امرای قزلباش بیفایده است و تازمانی که اسماعیل برادریکه سلطنت قائم باشد ایشان جز اطاعت وی تکلیفی برای خود نمیشناسند.. مع الوصف من خواهم کوشید بلکه جماعتی از ایشانرا بوساطت برانگیزم و از اقدام بدین رذیلت برحذر دارم!

پریخان خانم همانطور که گفته بود کمترین امیدی به نتیجه کوششهای خود نداشت. با اینهمه نمیتوانست آرام بگیرد و مرك برادر نوجوان و بیگناه خود را تماشا کند. ازینرو تلاش وسیعی آغاز کرد و چون میدانست سران قزلباش از تماس گرفتن با او منع شده اند ومیترسند که اگر بکاخ وی رفت وآمد کنند جاسوسان اسماعیل بوی گزارش کنند، شخصا باجامه مبدل و در نهایت اختفا بسراغ ایشان رفته جهد میکرد شفاعت عمل اسماعیل را تفهیم و از آنان برای ممانعت قتل شاهزادگان استمداد کند. فعالیت های پریخان خانم بی نتیجه نماند. امرای قزلباش که در بادی امر اظهارات پریخان خانم را باور نکرده اسماعیل را از چنان تصمیمی مبری میدانستند رفته رفته قانع میشدند که واقعا خطری جان شاهزادگان را تهدید میکند وچون رختی خون اعقاب شیخ صفی و دودمان اجاق در مسلك قزلباش بشدت مکروه و مذموم بود، احساسات امرای قزلباش بنفع شاهزادگان تهییج میشد. خاصه اینکه شمخال سلطان و پیره محمدخان نیز بزبان بیزبانی احتمال همچو فاجعه یی را تایید میکردند.

در فاصله چند روز موجی از مخالفت باکشتار شاهزادگان بین امرای قزلباش بظهور پیوست. جمعی از سرکردگان قزلباش، علیرغم اختلافاتی که مابین طوایف و اویماقات در مسائل مختلف وجود داشت. مجالسی ترتیب داده اتفاق کردند که چون سلاله شیخ صفی درهر حال عنوان اجاق زادگی دارند و خون اولیاء این خاندان در رگهایشان جاری است قتلشان برای مملکت قزلباش مایه شور بختی و مشئمت خواهد بود و به مصلحت نیست چنین بدعتی گذارده شود. سران قزلباش بعد از حصول توافق دراین امر، مصمم شدند به هیات اجتماع تشرف حاصل کنند و از پادشاه درخواست کنند ولاء آنکه غبار تکدری از شاهزادگان بدل دارد در ریختن خون ایشان تامل کرده مجازاتی در حدود تبعید بقلاع برای آنها قائل شود.

در جریان دومین یاسومین اجتماع سران قزلباش بود که اسماعیل از احلاسات ایشان مطلع گشت و پس از آن کلیه مذاکرات و تصمیمات آنانرا بوسیله جاسوسان خود دریافت میداشت.

اینزمان او بعمارت دولتخانه نقل مکان کرده ورسما به کسوت سلطنت درآمده بود. اما باوجود آنکه در امور جاری مداخله نداشت و کارها را همان هیات چند نفری اداره میکرد، دراینگونه مسائل سخت بیدار و بهوش بود.

اسماعیل بهمان اندازه که از وظایف اداری و تمشیت حوائج مردم بیزاری نشان میداد، بزندگی شخصی خویش علاقمند بود. باوسواس و توجه کم نظری تزئین عمارات تازه ساز دولتخانه راتحت نظر میگرفت و بامور داخلی تاسسات و دوائر دولتخانه دقیقا رسیدگی میکرد. علاوه بر ملازمان درباری که در خارج اندرون اطراف وی دیده میشدند، تدریج ملا زمانی برای خلوت خود بر میگزید و همان بساط و کیفیاتی را که در عهد شباب، باعث خشم شاه طهماسب و طرد و تبعید بیست ساله وی شده بود از سر نو زنده میکرد.

ژاکلین:

توتون «اوناسیس» را ثروتمند کرد

« ژاکلین» با «اوناسیس» قبل از ازدواج با کندی آشنابود

ستاره‌ای که خاموش شد!

ژاکلین وجان‌کندی : روشنفکر ترین زوج کاخ سفید

ازدواج «ژاکلین» با «اوناسیس» یکی از ماجرا های غم‌انگیز عصر ماست . جنبه خصوصی این ماجرا هیچ اهمیتی ندارد، آنچه مهم مینماید برباد رفتن آرزو ها وامیدهای نسل جوان ـ خاصه درآمریکاست. برای جوانان آمریکائی و بمقیاسی کوچکتر جوانان جان «کندی» ها ـ جان ، ژاکلین و رابرت ـ مظهر یك امیدسیاسی تازه بودند ،آنها نماینده جوانان‌روشنفکری بودند که آرزوداشتند مواضع رهبری رادر جهان بدست گیرند .

جان‌کندی و همسرش ژاکلین همراه رابرت سنت های پوسیده رازیر پا نهاده بودند و لقب «روشنفکر ترین» رهبران امریکا برآنها میبرازید. گفتیم«رهبران» چون بنظر میرسید که رابرت و ژاکلین در تعیین خط مشی روشنفکرانه «جان» نقش مهمی داشتند ...

باگلوله هائی که در «دالاس»و «لوس‌آنجلس» شلیك شد دوضلع‌این «مثلث‌روشنفکر» از میان رفت .

ژاکلین دیگر نمیتوانست نقشی داشته باشد ، اما وجود او وظاهر شدنش درمجامع بعنوان «بیوه‌جان کندی فقید» خاطره‌ای خوش در اذهان زنده میکرد .

اما اکنون دیگر ازاین خاطره چیزی برجای نمانده‌است.زیرا زنیکه شریك زندگی و همگام «روشنفکر ترین رئیس جمهوری تاریخ آمریکا» بود اینك وجودش را بیك سرمایه‌دار میان‌تهی، مرتجع‌و هوسباز فروخته است . گناه از «ژاکلین» نیست ، گناه ازکسانیست که بطریقی مبالغه‌آمیز ازاو یك«ستاره‌امید» ساخته بودند .

بهرتقدیر شناخت زندگی او و «اوناسیس» خواندنیست .

پیرتاژ روز

طرح‌و تنظیم گزارش هائی‌از مراسم و کارگزاران مطبوعاتی با استعداد انتخاب «آیزنهاور»بریاست‌جمهوری جدیدی روبرو شدند . کرد. نوشته هایش سخت درخشید ورزیدگی و کارآمدی «ژاکلین»

«اوناسیس» و ماریا کالاس» :هنروثروت در کنار هم .

مصاحبه به ازدواج انجامید

سی‌و پنجمین رئیس جمهورا یالات متحده امریکایعنی «جان.اف.کندی» صرفنظر ازشیوه‌ها وروش هائی که در سیاست داخلی و خارجی بکار برد از یك مزیت استثنائی دیگر نیزبرخوردار بود و آن همکاری نزدیك با همسرش «ژاکلین» در مسائل سیاسی بود .

این نخستین بار نبود که یك‌زن درکاخ سفید واشنگتن سکونت‌می‌کرد پیش‌از او نیز بیش‌از ۳۲ زن رئیس جمهور دیگردراین قصربزرك اقامت داشته‌اند ولی هیچکدام نقش فعالی را که ژاکلین همسر «جان. اف‌کندی» بعهده گرفت نداشتند .

«ژاکلین» از اولین لحظات فعالیت وسیع سیاسی شوهرش صمیمانه با او به‌همکاری پرداخت و همدوش با وی مراحل ترقی راپیمود .جمعی از تاریخ شناسان معاصر اعتقاد دارند که پیروزی «کندی» تاحد زیادی مرهون محبوبیت زیبائی و شهرت ژاکلین بود .

بگذارید برای شناسائی بیشتر با خصوصیات وویژگیهای اخلاقی این زن که‌تا چندی قبل یعنی‌تا پیش‌از تصمیم به‌ازدواج با «اوناسیس» مرد ۶۵ساله و میلیاردر معروف یونانی مظهر واقعی «زن»در آمریکا واروپا بود بگذشته او نگاهی بیافکنیم .

● سبز و بلوطی

«ژاکلین بویه»، با چشم های خاکستری مایل بسبزو موهای‌بلوطی رنك خود نژاد فرانسویش راآشکار میکندو درنخستین دید کاملاآشکار است که او بااندام ظریف و چشم های گیرا ازیك خانواده قدیمی فرانسوی است و خون این نژاددر رگهایش جاری است .

او باپشتوانه مالی پدرش که‌یکی از ثروتمندان جامعه مهاجر امریکا بود پس‌ازگذراندن‌دوران تحصیلات متوسطه در دانشگاه های برلن و پاریس و جرج واشنگتن برآشنائی های خود در زمینه علوم و هنر ها افزود :

«ژاکلین» بموازات‌تحصیل‌دانشگاهی خود مشتاقانه به نقاشی و ادبیات عشق میورزید و طی چند سال‌موفق شد زبانهای فرانسه و ایتالیائی را بیاموزد و به اصول نقاشی تسلط یابد .

نخستین و آخرین حرفه اجتماعی «ژاکلین» تصدی شغل خبرنگار و عکاس دریك‌روزنامه‌بزرك امریکائی بود ودر اندك مدتی توانست آنچنان شایستگی از خود نشان بدهد که موسسه مطبوعاتی مزبور او راماموریت در اولین آزمایش و تبحری که‌از خود در تنظیم گزارش انتخابات دوره «آیزنهاور» نشان داد سبب گردید که‌ویرابعنوان‌خبرنگاروتهیه کننده اختصاصی برای رپرتاژهائی از آئین تاجگذاری ملکه «الیزابت دوم» بلندن گسیل دارند .

حرفه روزنامه نگاری درسرنوشت او نقشی شگفت داشت . ژاکلین‌در یك موقعیت استثنائی و پیش‌بینی نشده باشوهر آینده خود «جان ـ اف کندی» آشناشد .

● فصلی از «مرك‌درتگزاس»

شرح حال نویس شهیر آلمانی «هانس‌هابه» در فصلی از کتاب : «مرك در تگزاس» اشاره‌ای کوتاه باولین برخورد این دو چهره معروف کرده که خلاصه‌ای از آنرا چون حاوی لطافت یك شعر رساو زیبائی یك‌دیدار عاشقانه است در اینجا نقل می‌کنیم :

«ژاکلین این‌روز را چنین تصویر میکند :

ـصبح بدفتر روزنامه رفتم ،برنامه کارم مشخص بود قرار بود یك‌مقاله بنویسم و چند مصاحبه انجام بدهم.

سردبیر که همیشه چهره‌ای عبوس داشت‌این بارباخنده‌ای‌شاد و دوستانه از من استقبال کرد وخبر تازه‌ای را که‌از قرار معلوم خیلی‌از کشف آن بشاش و خوشحال بنظر میرسید ابلاغ کرد :

«خانم بویه ، برنامه امروزشما کاملا تغییر میکند . مطلب تازه‌ای پیش آمده واز شما خواهش میکنم خودرا برای یك مصاحبه با یك شخصیت خیلی مهم آماده کنید.»

بی‌اعتنا پرسیدم :

«این‌شخصیت خیلی مهم‌چه‌نام دارد

جواب داد :

«خانم،واقعا مهم است، واقعا اهمیت دارد !، این سناتور بعقیده همه آینده درخشانی دارد واسمش هم «جان ـاف کندی» است .شما اسم اورا هرگز شنیده‌اید ؟«کندی» یك نابغه است.»

...«جان .اف کندی»مرا دوستانه پذیرفت و باتدبیری سیاستمدارانه‌و بازیرکی و هشیاری خاصی که‌من کمتر در دیگر سیاستمداران دیده بودم به پرسش هایم پاسخ گفت و عجیب این‌بود که‌درتمام مدت‌مصاحبه نتوانستم اورا غافلگیر کنم و یا بهانه‌ای برای پیش کشیدن جزآنچه او قصد بیانش‌راداشت بدست‌بیاورم.

وقتی با او خداحافظی میکردم هیجان توصیف ناپذیری تمام‌وجودم را میلرزانید چون در ضمن گفتگو با «جان ـاف‌کندی» بیش از همه چیز زندگی پرحادثه او مرا تحت تاثیر قرار داده بود .»

...این‌دیدار ها بازدواج انجامید. «ژاکلین» در سال ۱۹۶۱ همراه شوهرش به‌کاخ سفید منتقل شد ودراین خانه جدیدبود که وی تمام تجمل‌پرستی و شهرت جوئی خودرا توانست نشان بدهد و کاخ رئیس جمهوری رابیك بارگاه افسانه‌ای و اشرافی قرن‌های گذشته‌اروپا تبدیل کند .

میگویند او در بسیاری ازمسائل سیاسی مشاور «کندی» بوده و او را در کلیه زمینه ها یاری میکرده‌است ولی دیگرشك‌نیست‌که درخشندگی شخصیت جالب کندی باوجلوه‌ای تازه بخشیده بود .

اکنون‌هاله‌افسانه‌ای «زن‌جاودانه کشور آمریکا»چهره‌اورا ترك‌کرده و مردم ازدواج اورا بااوناسیس‌وداع باهمه گذشته ها وسقوط درحدیك زن عادی میدانند .

از سیگار تانفتکش

وقتی «ارسطو اوناسیس» در سال ۱۹۵۳ «شرکت حمام های‌دریائی» موناکو را قبضه کردو درواقع براین کشور کوچك تسلط یافت از او پرسیدند :

ـنمیخواهید از سالن های قمار کازینو دیدن کنید ؟

جواب داد :

ـنه، بقمارعلاقه‌ای ندارم ، ولی همه زندگیم قمار بوده است .

این میلیاردر ۶۳ ساله با ۱٫۶ متر متر طول قامت و موهای خاکستری هنوز چابك وسرزنده است چهره‌او باآن رنك تیره ، بینی بزرك وعینك کلفت وروی ازاین میلیاردیونائی چیزی شبیه یك «دزددریائی» می ـ سازد .

او ثروتش را مدیون ترك هاست

بقیه در صفحه ۱۱

یك توضیح

رپرتاژ «میزگرد درمانی در ایران» مندرج در شماره قبل در «انجمن پزشکان‌ایران» تشکیل شده‌بود نه‌در«کانون پزشکان‌ایران»

ارنگ ARJ

آگهی

شرکت ارج تصمیم دارد نمایندگی های سرویس مجاز ، برای تعمیر محصولات‌خوددر قسمتهای مختلف تهران داشته باشد

بدینوسیله از کلیه موسسات که دارای‌کادر مجهز برای تعمیر یخچال ، کولر بخاری‌وآبگرمکن هستند ، دعوت میشود که برای مذاکرات لازم به محل شرکت در کیلومتر ۱۲ جاده کرج مراجعه نمایند .

از امشب فقط در

سینماکاپری

یك اثر کمدی شیرین که تمام افرادخانواده بیکسان از دیدن آن لذت خواهندبرد .

چارلی دریك ـ جرج سندرز

دنیس پرایس در فیلم

کلیدساز

سینماسکوپ و رنگی

از امشب فقط در سینما

پولیدور

بولوار میدان ولیعهد
تلفن ۶۴۵۸۵

این یك فیلم ساده نیست ، یك معجزه سینماست

ورود اشخاص کمتر از۱۸ سال ممنوع است

ترنس استامپ هنرمند فیلم کلکسیونر

و کارول وایت

جنجالی‌ترین کشف جدید سینما

درفیلمی از : کنت لوچ

رنگی ـ پانوراميك

دنیای یك زن

کوکاکولا. فانتا

مجانی بنوشید و

هزاران وسیله گرانبها جایزه بگیرید

مجانی

زیر چوب پنبه تشتك اکثر بطریهای کوکاکولا و فانتا نقش اتومبیل پنتیاک ـ یخچال ـ کولر گرام ـ پنکه ـ ساعت ـ دوچرخه کلمه مجانی و صدها جایزه دیگر میباشد .

این هدایا جایزه سلیقه عالی شما است که بهترین را انتخاب کرده اید .

تفسیر سیاسی

جعفر مدنی

بازگشت آپولو

با بازگشت موفقیت آمیز سفینه آپولو ـ۷ بزمین امریکا درراه پژوهش فضا و دست‌یابی به‌کره‌ماه گام‌بلندی بجلو برداشت وقسمتی‌ازعقب ماندگی خود را از شوروی جبران کرد . با اینحال دانشمندان وکارشناسان امور فضائی واز جمله دانشمندان امریکا معتقدند که اگر وضع برهمین منوال باشد اولین انسانی که به کره ماه فرود میآید یك روسی خواهد بود نه امریکائی . سفینه آپولو ـ ۷ توانست رکورد توقف انسان در فضارا بشکند. ومانور بسیار مهم «نجات فضانوردان گمشده در فضا» و بسیادی مانور های دیگر را با موفقیت انجام‌دهد . بااینحال مدتی طول خواهد کشید تا دانشمندان وپزشکان بامطالعه دستگاه های سفینه و معاینه سرنشینان آن موفقیت هاو نقاط ضعف این واقعه بزرك فضائی را بطور کامل ارزیابی کنند . تا اینجا همه میدانند که‌سفینه آپولو ـ۷ حین گردش فضائی خود در مدار زمین چندبار دچارنقص فنی‌شد و حتی یکبار مرکز کنترل پرواز های فضائی واز اعلام کرد که اگر هنگام قطع جریان برق سفینه فضانوردان نتوانند نقص را برطرف کنند سفینه ناگزیر بفرود اجباری خواهد شد با وجود این حتی اگر دانشمندان و پزشکان امریکائی‌در آزمایشها‌ومعاینات خوداز سفینه‌و فضانوردان باین‌نتیجه برسند که پرواز آپولو ـ۷ کامل‌وبدون مواجه شدن‌بااشکال مهمی انجام شده امریکا هنوز تا پرواز دادن فضانورد بـه مدار ماه راه درازی در پیش دارد . اکنون که آپولو ـ۷ بزمین باز گشته صحبت از آنست که در دسامبر آینده سفینه‌آپولو ـ۸ با سه‌فضانورد در مدار کره ماه قرار داده میشود. این اقدام اگر باموفقیت صورت گیرد البته امریکا رادر فضا از شوروی جلو خواهد انداخت .

این برنامه ظاهر اغواکننده و طرفداران زیادی دارد ودر عین حال با خطرات بزرگی همراه است . تنها یکی از این خطرات اینست که براثر یك نقص‌فنی‌فضانوردان‌نتوانند بزمین باز گردند و برای همیشه در اطراف کره ماه سرگردان بمانند . سفینه‌هائی که در اطراف کره زمین بگردش درمیآیند در صورتیکه دچار نقص‌فنی شوند میتوانند با بکار انداختن‌راکت های مخصوص بزمین باز گردند . اما سفینه هائی که در مدار ماه قرار میگیرند فاقد چنین امکاناتی هستند و تنها راه اینست که نسبت به کار سیستم های سفینه مه نوردااطمینان کامل وجود داشته باشد .

سفینه آپولو ـ۸ که گروهی آن‌را نامزد پروازبمدارماه‌درچند ماه‌آینده کردند یك موتور بزرك بیشتر ندارد و تنها این موتور است که باید پس از رسیدن به مدارماه آپولو ـ۸ را بزمین باز گرداند واگر این تنها موتور ازکار بیافتد ویا بدرستی کار نکند هیچ وسیله دیگری برای بـاز گردانـدن فضانوردان از مدار ماه به زمین‌وجود نخواهد داشت . در پرواز های‌آینده به کره ماه ، سفینه های آپولو دارای یك سفینه مضاعف خواهند بود کـه پس از قرار گرفتن آپولو در مدارماه دو نفر ازسه سرنشین آن‌با این‌سفینه مضاعف در سطح ماه پیاده میشوندو در آن صورت اگر موتور آپولو از کار بیافتد فضانوردان میتوانند با سفینه مضاعف بزمین‌بازگردند . اما آپولو ـ۸ هنوز فاقد چنین وسایلی است . باین ترتیب برای امریکا بسیار مشکل‌است که بخواهد قبل ازانجام چند آزمایش دیگر فضائی وبدست آوردن اطمینان خاطر کامل ازنتایج اعزام انسان‌بمدار کره ماه باین تجربه دست بزند عقب ماندن از حریف بهتر از اینست که چند فضانوردد‌رشب کریسمس‌دراطراف کره ماه سرگردان بشوند .

از : اکسپرس (چاپ‌پاریس)

ترجمه : علی بهارلو

دوگل: غرب باید آماده نبرد باشد!

پس از تجاوز نیرو های پیمان‌ورشو به‌چکسلواکی روابط‌مسکو ـ پاریس بیش از پیش رو بسردی میگراید

ژنرال دوگل پس‌از مدتی شك و تردید اینك اطمینان یافته است که راههای صلح‌و سازش برای یك دوران طولانی بروی جهانیان بسته است .

رئیس جمهوری فرانسه که در روزهای اول تجاوز نیروهای پیمان ورشو را به چکسلواکی ناشی ازیك‌حادثه غیرمنتظره میدانست اکنون ظاهرا عقیده خودرا تغییرداده است ، از این‌رو بتدریج روابط مسکو و پاریس بسردی میگراید بطوریکه برنامه مسافرت دریاسالار «شارل‌پائو» رئیس ستاد نیروی دریائی فرانسه بمسکو و دیدار یك اسکادران از نیروی دریائی شوروی از بندر «شربورك» لغو شده‌است .

از طرف دیگر اکنون کسب اطلاع شده است که «لوبکه» رئیس جمهوری آلمان فدرال روزهای پنجم‌وششم اکتبر در ملاقات خود با ژنرال دوگل از خطر یك جنك جهانی سخن بمیان آورده است . از جزئیات مذاکرات روسای جمهوری دوکشور اطلاعی در دست نیست‌وهمینقدر معلوم است که در آن روزها هنوز ژنرال دوگل عقیده داشته است که رهبران شوروی ازروی ناچاری باشغال خاك چکسلواکی اقدام کرده‌اند .

دوگل در گفتگوهای خود بارئیس جمهوری آلمان فدرال در مورد مداخله نظامی کشورهای عضو پیمان‌ورشو در چکسلواکی چنین اظهار عقیده کرده است :

● ملتهای بالکان

بطور قطع رهبران شوروی میدانسته‌اند که مداخله نظامی در چکسلواکی محبوبیت شوروی را نه‌تنها درمیان مردم چکسلواکی بلکه در میان همه ملت‌های بالکان‌از بین‌خواهد برد . همچنین آنها اطمینان داشته‌اند که با اشغال نظامی خاك چکسلواکی مذاکرات آمریکا و شوروی در مورد موشکهای ضدموشك مختل خواهدشد وباین ترتیب علاوه براینکه صلح و آرامش جهان بخطر میافتد و موفقیت احزاب کمونیست کشورهای‌غربی تضعیف خواهد شد . بااینحال اگر شوروی‌ها بااطلاع قبلی‌ازنتایج اقدامات خود حاضر شده‌اند چنین بهای سنگین در قبال مداخله نظامی چکسلواکی بپردازند بدون تردید یك‌عامل مهم آنهارا باین کارواداز کرده است .

دوگل مدتها باین عقیده بود که انگیزه شوروی‌ها در اشغال خاك چکسلواکی خطری است که از جانب‌چین کمونیست اردوگاه شوروی راتهدید می‌کند .

او میگفت زمامداران شوروی اکنون متوجه‌شده‌اند کلیه شخصیت‌های چینی که مسکو در آینده می‌توانست روی آنها حساب کندمورد تصفیه قرارگرفته‌اند وازاین‌رو یك‌برخورد مسلحانه بامائوتسه‌تونك را اجتناب‌ناپذیر می‌دانند . بعقیده آنها برای مقابله بااین خطر تقویت جبهه غربی شوروی ضرورت کامل داشته است تا در آینده عوامل ضدشوروی جناح غرب این کشور ووحدت‌اردوگاه سوسیالیستی را بخطر بیاندازند . اما اینك عقیده رئیس جمهوری فرانسه نسبت‌باوضاع‌عوض شده است .

هفته گذشته میشل‌دبره که‌برای شرکت درجلسات مجمع‌عمومی سازمان ملل متحد به‌نیویورك رفته بود ازاین فرصت استفاده کرد و سه‌روز تمام در واشنگتن بامقامات آمریکائی از جمله پرزیدنت جانسون ودین‌راسك وزیر امورخارجه آن کشور مذاکراتی بعمل آورد .

* دشمن آمریکا

دبره در مذاکرات خود بارهبران امریکائی تاکید کرده است که فرانسه هرگز دشمن آمریکا نبوده و نخواهد بود ویادآور شده است که در سال ۱۹۶۳ در جریان‌بحران کوبا ژنرال دوگل آشکارا از سیاست آمریکا پشتیبانی کرد در حالیکه‌دیگران خودرا پشت‌پرده پنهان ساختند بهرحال بنظر محافل سیاسی پاریس‌اکنون دوگل خطر شوروی را احساس کرده‌وباین جهت‌میخواهد بیش‌از پیش بامریکا نزدیك شود .

ظاهرا رئیس جمهوری فرانسه پس از آنکه برای دومین‌بار مسئله عضویت انگلیس را دربازار مشترك اروپا وتوکرد تنهاراه جلوگیری از یك بن‌بست کامل را در نزدیك‌شدن بامریکا میداند .

وزیر امور خارجه‌فرانسه در گفتگوهای خودبادین‌راسك مخصوصا خاطرنشان ساخته است : مسئله مهم این‌نیست که‌نیروهای نظامی ماروی کاغذ یکپارچه شوند ، بلکـه مهم‌این است که نیروهای هریك از کشورهای باختری درهرساعت برای نبرد آماده باشند .

از : فیگارو (چاپ پاریس) ترجمه : مختار خبازی

قدرت سیاه بکجامیرود؟

«قدرت‌سیاه» مشکلی است عظیم‌برای‌جامعه‌آمریکا، این بار سیاهان‌شعار «خشونت»راپیش‌کشیده‌اند و معلوم نیست بکجا میروند .
از این شماره ما «قدرت سیاه» را آنطور کـه هست بشما معرفی میکنیم

سیاهان بهیچوجه حاضر نیستنددرانتظاراصلاحات بمانند و خواهان حل‌فوری «مسئله سیاه» هستند

سازمان «قدرت سیاه» در سال ۱۹۶۵ بابتکار «استوکلی‌کارمایکل» تاسیس شد . «کارمایکل» جوانی است ۲۷ساله از مشخصات او کینه بسفیدپوستان‌است. او مردیست بسیار ماهر وزیرك . عباراتی رابزبان می‌آورد که تاثیر فراوانی بر جامعه سیاه آمریکا دارد . او توانسته است «نهضت» خودرا باجنبش‌های ضد آمریکائی خارج از امریکا مرتبط‌سازد.

کارمایکل معتقد است : سیاهان برای بقاء خویش باید ریشه‌های جامعه‌امریکا رانیز به‌آتش بکشند مبارزه سیاهان در ایالات متحده آمریکاچون‌نبردچریکهای ویت‌کونك در ویتنام است در جریان اغتشاشات تابستان ۱۹۶۷ «کارمایکل» این شعار راپیش کشید : «غارت نکنید، بکشید!» درواقع «قدرت سیاه» با یـك دکترین سیاسی هم‌آهنك نیست .«قدرت سیاه» را می‌توان‌تمرکـز مجموعه‌ای از تمایلات ناامیدانه و خشم دانست :هدف آن نیز فقط یك چیز است : خشونت!

* شیفته افکار تند

«کارمایکل» تنهاکسی نیست که‌طالب «قدرت‌سیاه» است .

رهبران دیگر حتی سازمان‌های رقیب «قدرت‌سیاه» نیز بهمین نتیجه‌رسیده‌اند. قسمت اعظم سیاهان شیفته این افکـار شده‌اند . هرگاه از این افراد سئوال میشود :

«قدرت‌سیاه» برچه مبتنی است ؟ بیشتر جوابها در اطراف دوموضوع دورمیزند: اول سیاهان بهیچ‌روی حاضرنیستندسالها درانتظار انجام اصلاحات در شرایط زندگی خود از طرف‌سفیدپوستان بمانند، آنها خواستار حل‌فوری این‌مسئله‌هستند و اصلا توجهی باشکالات و یا هزینه‌انجام این اصلاحات ندارند . آنها میگویند : «این امر بسیار ساده است ، کافـی است آنچه را که سفیدپوستان درعرض ۳۰۰سال از سیاهان گرفته‌اند ، پس دهند».

دوم : آنها هیچ‌چیز از سفیدپوستان تقاضا نمی‌کنند . آنها هرگز در انتظار اقدامات سفیدپوستان نمی‌مانند .

سیاهان باید حاکم‌بر سرنوشت‌خویش باشند . در حدنهائی ، این تئوری منجر بایجاد دولت سیاه مجزا از دولت‌سفیدپوستان میشود . «جمس‌بالدوین»نویسنده شهیر سیاه‌پوست مینویسد :

«هرملتی که برسرزمین خویش حاکم نباشد ، هرگز مورد احترام‌نخواهدبود.»

در ماه مارس ۱۹۶۸ ، در دیترویت ، کنگره ملی به‌تاسیس یك «دولت ملـی سیاه» همت گماشت . حـوزه این‌دولت شامل «می‌سی‌سی‌پی ، آلاباما ، جورجیا، کارولین جنوبی ،لویزیانـا » می شود . رئیس این دولت روبرت ویلیامز ،رهبر «جنبش انقلابی» است . وزیر دفاع این دولت «راپ‌براون» می‌باشد .

جنبش آزادیخواهی سیاهان مراحلـی متفاوت رابشت سرگذاشته است .

در اولین مرحله که نفوذ دکترمارتین لوترکینك درآن چشم‌گیر بود ، دوفکر بیشتر رواج داشت : تمامیت،یعنی‌تساوی کامل سیاه و سفید و عدم خشونت .

* دکترین لوترکینك

دکتر مارتین لوترکینك موفقیت‌هـای درخشانی بدست‌آورد . او باراه‌انداختن اعتصابی در آلاباما ، بسال۱۹۵۶،شهرت یافت .نتیجه این اعتصابات از بین‌رفتن تبعیض در حمل و نقل مسافرین ازطرف شرکت‌های مسافری این ایالت بود .

وهم اوست که در سال ۱۹۶۳راه‌پیمائی تهیدستان را بصوب واشنگتن رهبری نمود این کار ضربه شدیدی بامریکا زد . چند روز بعد جان‌کندی ، اظهار داشت:

«این یك‌مسئله اخلاقی است .» ده‌ماه پس از مرك کندی ، در ژوئیه ۱۹۶۴ مجلس نمایندگان رای بقانون حقوق مدنی داد . این قانون از لحاظ نظری، حداقل ، مسئله سیاه را با ممنوع‌ساختن تبعیض نژادی ، حل میکرد و این امر پیروزی بزرگی برای مارتین لوترکینك بود

ولی مارتین لوترکینك بشدت ازطرف افراطیون مورد انتقاد قرار میگرفت . گروهی معتقد بودند که امور بسرعت تحول نمی‌یابند . آنها منکر نتایج‌جالب نظرات دکتر لوترکینك نیستند ، بلکه آنها این پیشرفت‌ها را کندتلقی‌میکنند. آنها اعتراض میکنند که علیرغم‌تصویب قانون ۱۹۶۴ تبعیض همچنان‌درمدارس، محلات و مخصوصا در افکار وجوددارد.

رهبران قدرت سیاه دراجتماع دیترویت ، ردیف‌اول از چپ براست:«گریگوری، رون ، کارنکا راپ‌براون» . ردیف دوم گاردهای محافظ‌رهبران قدرت سیاه دیـده میشوند .

از : اکسپرس (چاپ پاریس) ترجمه : محمدعلی طاهبازیان

الفتح در میان دو آتش!

میان الفتح و ملك‌حسین پادشاه اردن هاشمی‌زور آزمائی آغاز گردیده است . پس از جنك شش‌روزه ژوئن ۱۹۶۷ ملك‌حسین در روابط خود باالفتح روش دلجوئی وخشونت راتواما درپیش گرفته بود گاهی فعالیت کماندوهای‌عرب راآزاد میکـردوزمانی آنـها را تحت کنترل ارتش قرار می‌داد

ولی ادامه روش مذکور سبب گردیده بودکه در کشور دوگانگی قدرت بوجود آید ومانع از آن گردد که اردن در روابط خودبااسرائیل آزادی عمل داشته‌باشد.

مسئله‌ای که اینك برای ملك‌حسین‌مطرح می‌باشد اتخاذ تصمیم‌درباره‌این‌مسئله است که در کشور چه‌مقامی باید فرمان‌بدهد اویا فرماندهان الفتح ؟

* رادیو الفتح

بدنبال طرح این مسئله بود که ایستگاه رادیوالفتح که در سوریه مستقر می‌باشد برنامه وسیعی خطاب به افراد ارتش اردن پخش میکند و درآن از نظامیان اردنی میخواهد که اسلحه خودرا بسوی برادران فدائی خـود برنگردانند

عکس‌العمل‌های مخالف زمانی پیداشد که‌ملك‌حسین تصمیم گرفت کماندوهای فلسطینی‌رادر دره اردن متمرکز سازد ، از ورود آنها به‌شهرها جلوگیری کند و از نقل وانتقال آنها بااونیفورم و سلاح‌جلوگیری نماید ، تصمیم ملك‌حسین اگرچه بظاهربی‌اهمیت جلوه میکند ولی‌اثر مهمی دارد زیرا الفتح رااز مراوده بااردوگاههای‌آوارگان باز میدارد ، باید دانست که این‌اردوگاهها‌بمنزله‌مهمترین مرکز بسیج وتربیت افراد می‌باشند .

● دو آتش

اگر تصمیم ملك‌حسین بمورد اجراگذاشته شود افراد الفتح در مقابل دوآتش قرارمیگیرند ، در برابرآنها اسرائیل قراردارد ودر پشت سرآنها افراد بدوی و نظامی اردن بفرماندهی شریف‌ناصر صف‌آرائی میکنند . عداوت شریف‌ناصر در قبال فلسطینی‌ها زبانزد همه‌است زیرا او فلسطینی‌ها را «مسئول‌بدبختی‌اردن می‌شناسد»

باید دانست که اردن اتهامات الفتح رادرباره‌ضربه‌زدن به‌کماندوها رد میکند و اعلام میکند که هدف از ایـن تصمیمات «هماهنك‌ساختن مبارزه کماندوها و افراد ارتش اردن» می‌باشد ولی گفته میشود که در لندن‌میان‌اسرائیل واردن تماسهائی برقرار گردیده است ، احتمال دارد که در سازمان ملل متحد وزیران خارجه اردن و اسرائیل‌با یکدیگر ملاقات کنند و ناظران سیاسی معتقدند کـه ملك‌حسین سعی دارد بااسرائیل مذاکره کند ونمیخواهد زیرتهدید الفتح باشد .

گزارشی از جریان مبارزات انتخاباتی امریکا که‌بوسیله جهانگیر افخمی‌همکار مطبوعاتی‌روزنامه اطلاعات درامریکا ارسال شده

نیکسون پیروز میشود؟

انتخابات امریکا :

* مردم امریکا به‌هرکدام ازنامزدهای ریاست جمهوری که بتواند به جنك ویتنام پایان دهد رای خواهند داد .

درانتخابات ریاست جمهوری آمریکا که در روز ۵توامبر در سرتاسر کشور در یك روز انجام میشود ، مردم آمریکا نه‌تنها رئیس جمهور و معاونش را انتخاب‌خواهند کرد بلکه ۴۳۵ نفر نماینده مجلس و ۳۴ سناتور را از احزاب دموکرات وجمهوری خواه روانه کنگره آمریکا میکنند تابارئیس جمهور جدید در امور مربوطه همکاری نمایند .

سرنوشت انتخابات آمریکا و پیروزی و شکست هریك ازنامزدهای ریاست جمهوری بستگی کامل به نظریه‌رای دهندگان بدومسئله مهم و حساس جنك ویتنام‌وبرقراری قانون وآرامش در داخـل کشور دارد ولی مشکل‌بزرك در اینجاست ، آنهائی که واجد شرایط رای‌دادن‌هستند به‌آسانی نمیتوانند شخص مورد نظر خودرا انتخاب کنند .

در سال ۱۹۵۲ که ژنرال آیزنهاور نامـزد حـزب جمهوریخواه بـود صریحا وعده داده بود که اگر به ریاست جمهوری آمریکا برسد جنك کره را به‌پایان خواهد رساند و همین کار را هم کرد .

در مبارزات کندی ونیکسون سیاست آنها مشخص و متمایز بود و در ۱۹۶۴ که جانسون و گلدواتر بـرای ریاست جمهوری فعالیت داشتند ، گلدواتر علناطرفدار توسعه جنك ویتنام بود و جانسون در آن موقع وعده میداد که جنك ویت‌نام را توسعه نخواهد داد . مردم آمریکا که تمایلی به‌جنك نداشتند گول وعده های جانسون را خوردند و بعدها دریافتند که به‌جانسون رای دادند ولی گرفتار سیاست گلدواتر و توسعه‌جنك‌ویتنام شدند .

مداخله میکنند

نیکسون و همفری اعـلام داشته‌اند که در سیاست خارجی دولت آمریکا نمی ـ توانند بـی طرف بمانند وهر موقع و در هر ناحیه‌ای کـه کمونیست‌ها تجاوز کنند و بخواهند تعادل قدرت‌سیاسی جهانی را برهم زنند مداخله خواهند کرد و دراموردا‌خلی نیز هردو طرفدار کمك کردن بطبقه فقیر و زحمتکش می باشند . بـرای اینکـه خوانندگان‌عزیز تا اندازه‌ای دراین دومسئله حساس که بسرنوشت انتخابات امریکا و سیاست خارجی آن کشور بستگی دارد وارد شوندبطور اختصار نظریه مردم ایـن کشور را دراین دوقسمت متذکر شده و سپس بـه تاثیر آن در انتخابات‌امریکا می‌پردازم .

مردم امریکا بطور کلی از جنك ویت‌نام ناراضی هستند و حاضرند بهریك‌از نامزدهائی که بتواند این جنك را بطور آبرومندانه بپایان برساند رای دهند . عده زیادی ازواجدین‌شرایط رای‌دادن ، مخصوصا پدران ومادرانی که فرزندانشان‌در جبهه جنك خدمت میکنند و یا پسرانشان بزودی روانه خدمت سربازی خواهندشد، علنا اظهار میدارند که در موقع‌رای‌دادن فقط به یك مسئله مهم که جنك ویتنام است توجه خواهند داشت و حاضرند بهرشخصی کـه وعده پوچ و توخالی‌ندهدبلکه بتواندجنك را به‌پایان‌برساند رای بدهند .

● توسعه جنك ویتنام

همفری نه‌تنها معاون‌جانسون بود و در نتیجه جنك ویتنام و سیاست این دولت‌مداخله داشته است بلکه از ایـن جهت که وابسته به حـ دموکرات است و نمی‌تواند از دولت فعلی انتقاد کند ، چندان طرف توجه میلیونها نفری که خواهان خـاتمه جنك هستند نمی‌باشد و می گویند ، همفری در سایه جانسون پیش میرود و اگر ریاست جمهوری برسد تغییری در سیاست و روش دولت آمریکا بوجودنخواهد آورد .

نیکسون در مقابل میکوشد خودش را به ژنرال‌آیزنهاور که ششماه بعد از رسیدن‌به ریاست جمهوری جنك کره رابه‌پایان رساند بچسباند و ادعا میکند که با تجربیاتی که در زمان معاونت ریاست جمهوری آیزنهاور بدست آورده است اگر بریاست جمهوری برسد جنك‌ویتنام رابطور آبرومندانه‌ای‌به‌پایان خواهد رساند .

نیکسون چون نامزدحزب جمهوریخواه است بـراحتی از دولت فعلی که از حـزب دموکرات می‌باشد انتقادمی کند و مردم که در این‌چند سال اخیر ازسیاست دولت جانسون وجنك ویت‌نام‌خسته و ناراضی هستند ، در روز انتخابات برای تغییر دادن سیاست و روش دولت فعلـی هم که شده است‌به‌نیکسون رای خواهند داد و آمارهائی که در این‌چندروزه‌ازنظریات طبقات مختلف مردم تـهیه و منتشر شده است نشان‌می دهد که اگر همین امروزدر سرتاسر امریکا اخذ رای بشود ، نیکسون بمقام‌ریاست جمهوری خواهد رسید .

خبردار ! نامزد معاونت ریاست جمهوری می‌آید !

کاریکاتور از : هرالدتریبون

از : نیوزویك (چاپ آمریکا)

ترجمه : م ـ روان‌پی

الکترونیک در زایمان!

گوش‌دادن به‌قلب‌جنین باگوشی نتیجه قابل اطمینانی از وضع‌جنین بدست نمیدهد

طبق آمار مقامات پزشکی ایالات متحده آمریکا در اثر توجهات و مراقبت های پزشکی در دوران بارداری زنان امریکا سالیانه در حدود ٤میلیون نفر نوزاد سالم بدنیا می‌آورند ، حدود ۳۸،۰۰۰ نوزاد در جریان وضع حمل می‌میرند وحدود ۱۰۰۰ کودك نیز دراثر فشار وبکار بردن وسایل جهت وضع حمل از ناحیه مغز آسیب می‌بینند .

اخیرا یکی‌ازبیمارستانهای‌امریکا بنام «یل‌ـ نیوهاون» یك بخش مخصوص جهت مراقبت زیاد اززنانی که وضع حمل مینمایند و وضع خطرناکی دارند افتتاح نموده است که‌آنرا «سیستم حفاظت زایمانی» مینامند .

سیستم مزبور بوسیله دکتر«دوارد‌ـ هون» متخصص‌مامائی‌ایجاد گردیده است . دراین سیستم از وسائل‌برقی خیلی زیاد استفاده شده است .

دکتر ادوارد اعلام میدارد که بزرگترین خطر برای طفل درموقع وضع‌حمل توقف ساخت و تهیه‌خون است که در نتیجه این مکث مغز از اکسیژن محروم میماند وبزرگ‌ترین سبب این بحران نیز نقص «جفت» است . جفت عضوی است‌که خون‌را برای‌جنین تامین مینماید ، معمولا قابله ها سعی میکنندبرای درك وضع طفل گوشی را در محلی ازبطن مادر که بتوانند ضربان‌قلب طفل را بخوبی تشخیص دهند جای دهند و اگر دراین موقع قلب طفل بین ۱۲۰تا ۱٦۰ بار بطپدوضع‌طفل تاآن زمان بدون مخاطره تشخیص داده میشود .

دکتر «هون» که‌مدت سیزده‌سال در مورد طپش قلب جنین مطالعه کرده است اعلام نموده که‌گوشی مزبور فقط‌تااندازه محدودی میتواند طپش قلب جنین را مشخص دارد . بموجب آماری که اخیرا از طرف موسسه بهداشت‌ملی‌درمورد۲۵۰۰۰ نوزاد داده‌شده نظریه هون‌تاییدشده است .

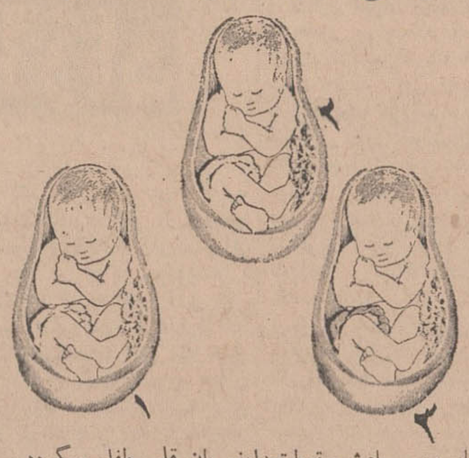

۱ـفشار برسر باعث سقوط‌تعدادضربان قلب طفل میگردد .
۲ـ انقباض رحم باعث سقوط‌تعداد ضربان قلب طفل میگردد .
۳ـ باانقباض وانبساط‌بطنی میزان‌ضربان قلب طفل نیز تغییر میکند.

*** فشار زیاد**

دکتر هون عقیده‌دارد که درزمان درد ووضع حمل دراثر انقباض‌رحم جنین تحت‌فشار زیادی قرار دارد‌و قابله ها معمولا به‌ضربان قلب‌جنین در فواصل فشار گوش میکنند ودر این میان یك حدمتوسط معمولی‌ولی باانحراف زیاد بدست می‌آورنددر حالیکه ممکن است طفل در حالت غیرطبیعی بوده و در معرض خطر باشد .

بهمین علت دکتر هون سیستم الکتریکی را برای نظارت وکنترل ضربان قلب طفل از موقع شروع‌درد تازمان فراغ از وضع حمل‌اختراع نموده است .

برای کنترل ضربان قلب جنین‌در شکم قابله های دستیار دکترهون منتظر میشوند تا دهانه رحم بازشود. دراین موقع یك‌پنس نیم‌اینچی که دارای الکترود های نقره‌ای است به بافت پزشکان و متخصصین به کمك قابله ها خواهند شتافت .

دکتر هون هفته گذشته دریك سمپوزیوم درنیویورك اظهار داشت تعویض نوع کنترل ضربان قلب کودك بطریقی که قبلا انجام می‌گرفت باندازه اصل موضوع یعنی کنترل ضربان قلب کودك مهم‌است.

دکتر هون ضمنا اظهار داشت : معمولا دو موضوع عمومی در موقع وضع حمل‌مورد کنترل‌قرار میگیرد: فشار وانقباض سرو بی کفایتی جفت رحم .

*** فشار و انقباض سر :**

در این‌مرحله معمولا باشروع‌درد در زایمان طبیعی ، بافشاری که بر جمجمه وارد میشود و سپس بمغز طفل منعکس میگردد ، فورا برروی تابلوی ضربان قلب ثبت میگردد‌وبا پایان انقباض ضربان نیز بحال طبیعی برمیگردد . وباصطلاح نرخ تعویض ضربان قلب طفل بامیزان فشار وارده برسر طفل متناسب میشود. در این حالت دکتر هون عقیده دارد‌که زایمان طبیعی بوده و طفل بدون خطر بدنیا خواهد آمد.

بی کفایتی جفت دررحم نیزموقعی ظاهر میگردد که‌انقباض بطنی‌تامین خون راازطریق جفت مختل‌میسازدو این موضوع نیز درضربان قلب‌موثر میباشد.

بی کفایتی جفت بیشتر مواقعی‌رخ میدهد که بمادر طفل برای نقصان درد قرصهای جلوگیری‌ازدردزایمان خورانده میشود ویا باوسیله‌بیحسی وبیهوشی فشارخون اوپائین می‌آید.

دراین نوع مواقع قابله هابایستی باادادن اکسیژن بمادر فشار خون او رااصلاح کنندو در نتیجه‌خون لازم برای طفل تامین کنند .

زندگی ماشینی و متوسط عمر

دکتر مایر استاد دانشگاه هاروارد اخیرا پرده از مسئله مهمی برداشت. استاد مذکوراعلام کرد که‌عمرمتوسط امریکائی ها نسبت به اروپائی ها کاسته شده است .

در سال ۱۹٤۹ عمر متوسط امریکائی ها ٦۸ سال بود و بعداز عمر متوسط مردم اسکاندیناوی که ۷۵ سال بود قرار داشت ولی اینك در مقام مقایسه با کشور های اروپائی عمر متوسط مردم امریکا در ردیف هیجدهم می باشد دکتر مایر علت این تنزل را استفاده مداوم از اتومبیل میداند . او مینویسد زندگی ماشینی و استفاده مداوم از اتومبیل سبب گردیده است که امریکائی به ورزش بدنی نپردازد ودرنتیجه عمر او کوتاه گردد .

۲۱ میلیون مسافر از آلمان

آلمانی‌ها علاقه خاصی به تعطیلات تابستانی دارند، در تابستان امسال مجموعا ۲۱ میلیون نفر برای گذراندن ایام تعطیل بمسافرت پرداختند و هزینه سفر آنان بالغ بر ۱۲ میلیون مارك (۲۱۵ میلیون ریال) بوده که تقریبا دوسوم آن بارز های خارجی پرداخت شده است . درحالی که نیمی از مسافران مزبور تعطیلات خود را در ییلاقات و کنار دریاهای داخلی آلمان بسر آورده‌اند ، قریب به‌ده میلیون آلمانی دیگر بسرزمین های خارجی ، ازجمله شمال افریقا و آسیا عزیمت نموده‌اند .

پلیس راهنمائی و رانندگی

«لردتویت» که از کارشناسان امور ترافیك در انگلستان میباشد اظهار داشت : کارت کنترل سرعت‌که برای رانندگان از طرف پلیس زده میشود مسلما باعث میگردد رانندگان باسرعت کمتری در جاده ها رانندگی کنند ولی درعوض زیان های دیگری دارد . اولا درآمد رانندگان کاهش پیدا میکند و درنتیجه رانندگان با دلسردی و بی‌اعتنائی یکار خود می پردازند واین‌خود ایجاد خطر میکند ، ثانیا ممکن است رانندگان برای جبران کسر درآمد خود برساعات کار خود اضافه کنند و حتی اگر ساعات کار رانندگی آنها کنترل شود ممکن است بکار های دیگری بپردازند و این خود باعث خستگی آنها ودرنتیجه ایجاد خطر درموقع رانندگی خواهد بود .

باتوجه باینکه آنها درنتیجه اشتغال بکار اضافی از خانواده و فرزندان خود دور بوده اکثر اوقات نگران‌وضع آنها میباشد .

لردتویت که خود قبلا راننده اتوبوس بوده است عقیده دارد بهرحال بایستی رانندگان وسائل نقلیه عمومی را ازهر لحاظ تحت کنترل قرارداد .

سیکو

ساعتهای **سیکو** دارای مدال برتری

ساعتهای سیکو ، دقیق ، اتوماتیك ، واترپروف ، ضد ضربه ، تقویم دار با صفحه‌های روشن و اختصاصی . با یك فشار دکمه مخصوص تاریخ آن فوراً عوض‌میشود تنها در سال گذشته در ۷۰ کشور جهان بیش از ۹ ۱/۲ میلیون‌ساعت‌سیکو بفروش‌رفته است.

در هجدهمین مسابقات المپیك بین‌المللی فقط ازساعتهای‌سیکو استفاده شد و سیکو ۱۲۷۸ ساعت رسمی در۳۶ نوع برای رکوردگیری دقیق ، عرضه نمود

SEIKO
Modern Masters of Time

سیکو بزرگترین‌سازنده‌ساعت‌درجهان

بانك تهران ، بمب منفجر میکند

یك فرسخ اسکناس ۵ تومانی

یك فرسخ اسکناس ۵ تومانی

جایزه شگفت‌آور ـ هیجان‌انگیز و بیسابقهٔ حساب پس‌انداز بانك تهران

با افتتاح حساب پس انداز در هریك از شعب بانك تهران علاوه بر استفاده از مزایای‌مخصوص آن از بسیاری جوایز ۵۰ هزار تومانی ـ ۱۰ هزار تومانی و هزار تومانی بهره‌مند شوید و درجاده شانس یك فرسخ اسکناس ۵ تومانی‌قرار گیرید

بانك تهران
BANK OF TEHRAN

47T4

برای تصاحب

پیکان جواهرنشان

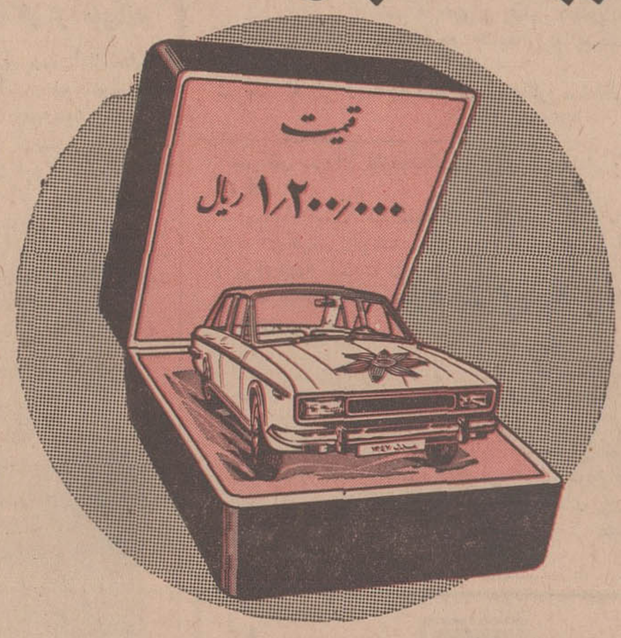

جایزه قهرمان شانس

بلیط های اعانه ملی مخصوص ۴ آبان

فقط ۷ روز دیگر فرصت دارید

نوشته : پروفسور منوچهر وارسته استاد دانشگاه

حذف عناوین، تقلید از روش فرانسه است

عقیدهٔ آزاد

باید تحقیق شود کسانیکه عناوین «دکتر» و «مهندس» بکار میبرند آنرا خریده‌اند یا نام خانوادگی آنهاست ؟!

چون سالیان دراز در ایران ودر هفت کشور دیگر تدریس کرده ام و کم وبیش بمقررات فرهنگی و دانشگاهی عالم آشنا هستم برای اطلاع خوانندگان عزیز و مقامات مربوطه راجع بعنوان «دکتر» و « پروفسور »و« مهندس » توضیح می دهم . مخصوصا چون در یکی از روزنامه ها خواندم که بانوی جوانی مشغول نوشتن تز یا پایان نامه پروفسوری خود می باشد (عنوان پروفسور نیازبنوشتن رساله پایان نامه‌ندارد). امیدوارم این تذکر مختصر بعضی تعصبات بیمورد را تخفیف دهد و اولیای محترم امور وقت و انرژی بیشتری برای محل‌وفصل‌مشکلات ومعضلات حقیقی‌کشور داشته باشند.

*** عرف و عادت**

میدانیم مقررات و قوانینی که مردم از آن پیروی میکنند یاحقوق «مدون» است یا «عرف» وقتی که مقررات و قوانینی مراحل قانونی خود را طی‌کرده و بتوشیح رسیده باشند ، آنرا حقوق «مدون»مینامند و الا«عرف» است یعنی مقررات و رسومی که بر سبیل عادت از آن پیروی میکنند تاآنجا که من‌خبر دارم قرار دادن عنوان «دکتر » یا «پروفسور» یا «مهندس» قبل ازاسم اشخاصی که مدارج تحصیلی و تجربی کسب این عناوین را طی کرده باشند تابع عرف و عادت معمول است نه موضوع قانون،دولت هم بکار های اساسی خود میرسد و کاری ندارد به‌آنکه، مردی‌که سالیان دراز زحمت و مشقت‌کشیده وچشیده وعنوان دکترا راباطی‌تمام مراحل بدست آورده‌است این‌عنوان راقبل‌ازاسم خود بگذارد یانگذارد.

*** وظیفه دولت**

کاری که‌دولت با نهایت‌هشیاری باید مراقبت نماید آنست که‌کسانی که این عناوین را ندارد و آنهارا بخود می‌بندد مثل کسی که جراح نباشد و دست بعمل جراحی بزند باید مورد عقاب و مجازات شدید واقع شود. متاسفانه هستند کسانی که شاغل مقامات مهمی هستند و عناوین «دکتر» و «پروفسور» و «مهندس»را بخو د می‌بندند و از آن استفاده میکنند.

● تقلید از روش فرانسه

پس از تمهید این‌مقدمه‌خوبست به‌بینیم تصمیم دولت راجع باینکه فقط کسانی که در علم پزشکی دکترا دارند میتوانند قبل از اسم خود «دکتر» بگذارند ولی افرادی که در سایر علوم و فنون بدرجه اجتهاد رسیده و موفق بکسب‌عنوان دکتری شده اند نمیتوانند این عنوان را قبل از اسم خود قرار دهند.

اقدام تقلید ناقصی از روش معمول در فرانسه است.

معلوم نیست ما به چه مناسبت باید از روش فرانسه تقلید کنیم‌و

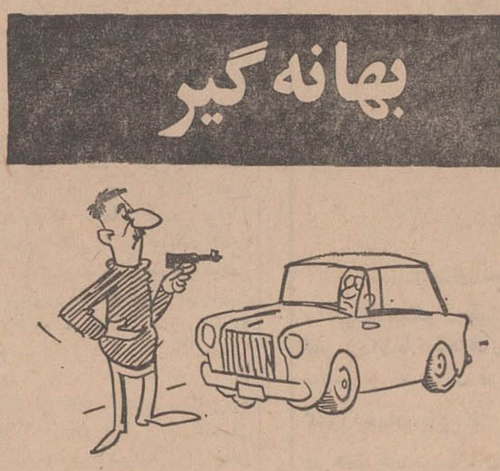

سزایش همین‌بود !

خوب شد این پارکینگ میدان موزه را بستند . این اواخر خیلی شالتاق میکردند . علاوه بر اینکه پنج قرانیها را میگرفتند و قبض میدادند گاهی‌وقتها هم اگر یکتومنی بدستشان میدادید بقیه‌اش را پس نمیدادند و میگفتند :

ـ پنجهزارش مال بچه‌ها ... آنها که از شهرداری حقوق نمیگیرند ! خلاصه پاك روی ماشین‌پاهای لنك بدوش را سفید کرده بودند !

مال‌باخته گناهکاراست

خانه یکی از دوستان‌را روز روشن‌خالی کرده‌اند .میگفت:

ـ دلم از اینکه مالم را برده‌اند نمیسوزد . ازاین می سوزد که وقتی شکایت کردم در جوابم با عصبانیت گفتند : یعنی چه آقا، چراخانه راخالی میگذارید که دزد بزندواسم ناحیه ما بدنام بشود !

***

کی‌برد ؟ کی‌باخت ؟

قطع جریان برق در سفینه «آپولو» بضرر سازمان‌فضائی امریکاوبنفع‌بنگاه برق تهران تمام‌شد. برای‌اینکه ازاین‌ببعد تا دریك قسمت شهر خاموشی پیش بیاید فورا خواهندگفت:

ـ اینکه چیزی نیست .توی سفینه فضائی هم برق قطع میشود چه رسد به چهارتا خیابان در تهران !

آیا ابتکار دولت ماست و یا اقدامی است که با ملاحظه آنچه در کشور های دیگر معمول است اتخاذ شده ؟ بنظر میرسد که این اگر از آنها تقلید میکنیم چرالااقل در این مورد بخصوص تقلید ناقص میکنیم؟

*** پروفسور کیست ؟**

توضیح آنکه کسانی که درفرانسه موفق بگذراندن امتحان آگرـ گاسیون میشوند قبل از اسم‌خود «پروفسور» نمیگذارند ولی در برابر اسم خود در پرانتز مینویسند : «پروفسور آگرژه» فقط کسی قبل از اسم‌خود پروفسور میگذارد که از یك دانشگاه بزرگی که مورد قبول همگان است رتبه و عنوان «پروفسوری» گرفته‌باشد، البته برای اینکار هم نه قانون نه بخشنامه‌ای وجود ندارد. باید دانست که در انگلستان، امریکا، ایتالیا آلمان و بسیاری کشور های دیگر کسانی که در هر رشته ای موفق به کسب عنوان دکتری شده اند این عنوان را قبل از اسم خود میگذارند . بسیاری از پروفسور های طرازاول جهان ترجیح میدهند که بجای پروفسور قبل از اسم آنها «دکتر» بگذارند، زیرا بسیاری‌ازپروفسور ها پس از سالها خدمت و تجربه آموزی بمقام پروفسوری رسیده اند ولی «دکتر» نیستند.

رویهمرفته این مسئله به‌قدری کوچك و ناچیز است که بعقیده‌من اصلا دولت نباید با آن کاری‌داشته باشد. ولی تکرار میکنم چیزی که جدا مربوط بدولت است آنست که تحقیق کند آیا تمام کسانی که‌قبل از اسم خود دکتر و مهندس و پروفسورمیگذارد دارای این‌عناوین هستند یا آنها را بخود بسته اند، یا خریده اندویااصولا نام‌خانوادگی خود را باعنوان دکتر و پروفسور و مهندس گرفته اند؟

متخصصین قلابی مردم را عاجز کرده‌اند !

عده‌ای از تعمیرکارها بجای رفع عیب ، خرابی ببار می‌آورند !

دراین تهران بزرك ، متاسفانه اشخاصی هم هستند که نمیخواهند از راه صحیح کسب‌درآمد کنند و برای تهیه پول دست‌بکارهای ناجوانمردانه می‌زنند . غالب این اشخاص بقول خودشان حرفه فنی دارندو چون کار های تخصصی انجام میدهند بتصور اینکه صاحبان کار قادر بمداخله در آن امور نیستند از موضوع سوء استفاده میکنند . صرفنظر از اینکه دردی رادوا نمی کنند ، دردهائی هم بدرد اولی‌اضافه میکنند . عملا تخصصی ندارند و ظاهرا خودشان را همطراز متخصصین عالیرتبه میدانند و دستمزدشان را روی این ماخذ از مردم مطالبه می کنند .

باوجود اینکه کارگر ومکانیك شرافتمند فراوان است متاسفانه در بعضی سرویسها و تعمیرگاه ها این وضع برقرار است و مردم از دست این عده تکنیسین ها و متخصصین قلابی بستوه آمده‌اند .

عده‌ای از تعمیرگاهها و سرویسها وضع ناامنی دارد. اگر فی‌المثل ماشین رنك‌کاری مختصری لازم داشته باشد و راننده یا صاحب ماشین بخواهدچندساعتی تعمیرگاه راترك کند وقتی برمیگردد می‌بیند که‌یك‌رنك بماشینش زده‌اند و ده رنك بخودش !جك‌نیست ، آچارهای متعددو گوناگون ناپدید شده‌است. کیلومتر ماشین ۵۰ کیلومتر بیش‌از آنچه بوده است نشان میدهد وتازه بی‌آنکه عیب قبلی‌ماشین بدرستی برطرف شده‌باشد بدون تردیدبعداز بیرون آوردن از تعمیرگاه عیبهای تازه‌ای بماشین علاوه شده است . اشخاصی که اندکی بامور فنی‌وارد هستند خوب میدانند که برخی‌ازاین تعمیرکاران خدانشناس چه‌حقه‌هائی میزنند و باچه کلکهائی سرمشتری را کلاه میگذارند . عین این‌جریان در برخی از تعمیرگاه های‌تلویزیون و ادوات برقی برقرار است .

چندی پیش‌از روی آگهی‌صفحه نیازمندیها تلفن کردم و سرویسی را که بعدا متوجه شدم چه‌نام بی مسمائی داشت برای انجام یك نیاز تلویزیونی خبر کردم .ساعتی بعد مردی عینکی با دستیارش که‌حامل کیف محتوی ابزار بود وارد شد . کنورتورهای مارك آلمان رامعمولا باهزینه حداکثر ۱۲۰۰ ریال نصب میکنند ،ولی مرد عینکی توضیح‌داد که چون کنورتور او دارای مزیت بیشتری است باید ۱۵۰۰ ریال پرداخته شود . پس‌از نصب کنورتور بااین مبلغ کانال های مربوطه فقط یکی دوهفته خوب کار کرده و بعد ازآن صدا بکلی‌قطع شد . بطوریکه ما مجبور بودیم برنامه هنر برای مردم را از رادیو گوش بدهیم و تصویر را که فقط لب میجنباند روی صفحه تلویزیون تماشا کنیم . رفع این عیب که‌ـ بعدا فهمیدیم بعلت عدم دقت در نصب کنورتور پیش‌آمده بود حقا بعهده همان موسسه نصب کننده بوده اینبار که ایشان رابرای رفع عیب دعوت کردیم با تعویض سه لامپ بمبلغ ۴۵۰ ریال و ۲۵۰ریال دستمزد جمعا بمبلغ ۷۰۰ ریال مجددا‌هزینه‌ای‌روی دست‌ما‌گذاشت آخر سرهم معلوم شد لامپ‌هاعیبی نداشته و هدف ایشان فقط فروش لامپ‌های ۹۰ ریالی بقیمت ۱۵۰ ریال و گرفتن دستمزد بوده است.

خلاصه باپرداخت ۲۲۰۰ ریال‌نه تنها تلویزیون بهترنشد بلکه‌معایبی راهم که‌قبلا نداشت پیدا کرده و فعلا ماترجیح داده‌ایم که همینطور خراب بماند زیرا از کجا معلوم که متخصص بعدی بجای رفع عیب ، عیوب دیگری در آن بوجودنیاورد؟

ح ـ مهرپی

نمایشگاه اتومبیل کورش

درجاده قدیم شمیران روبروی باغ صبا شروع بکار کرد

مدعوین ودوستان آقایان مهدی رضاپوروجمشیدفریدنیا نمایشگاه راغرق‌درگل کرده‌بودند

*** این نمایشگاه بوسیله‌مطلع ترین و مردم دار ترین معامله گران اتومبیل دایر شده است**

مطلع ترین ومردم دار ترین معامله‌گر اتومبیل در تهران نمایشگاه اتومبیل دایر کرد و نمایشگاه اودر جاده قدیم شمیران باغ صبا بنام اتومبیل کوروش روز گذشته طی مراسم با شکوهی افتتاح شد .

این نمایشگاه به وسیله آقای مهدی رضا پوروبا مشارکت آقای جمشید فریدنیا که‌سالهای سال در فروشگاه اتومبیل سعدی بکار فروش اتومبیل‌اشتغال‌داشتند دایر گردیده ودراین موردهمه‌مردم تهران خریداران اتومبیل،شرکت ها و موسسات آنهارا بدرستی و پاکدامنی وخبرگی قبول‌دارند .

دراین نمایشگاه از این پس معاملات اتومبیل دست‌اول،معاوضه اتومبیلهای کهنه‌بانوو اتومبیلهای ساخت‌داخل‌وخارج‌وهمچنین‌ترانزیت صورت خواهد گرفت .

درروز افتتاح این‌نمایشگاه افراد صنف معاملات اتومبیل ، مشتریان ودوستان و آشنایان آقایان‌رضاپور وجمشید فریدنیا دهها سبد گل‌زیبا به‌نمایشگاه آورده بودندو موفقیت آنها را تبریك گفتند .

آ_۴۶۱۹۶

درنمایشگاه اتومبیل کوروش، بهترین‌اتومبیلهای ساخت ایران‌وجهان به‌نمایش‌گذاشته شده‌است

تبریکات

جناب آقای محمدرضا سعادت‌فرد

اطلاع پیداکردیم اعتبارنامه اعضاء انجمن شهر تهران صادر وبزودی شروع بکار مینمائید . بااغتنام فرصت ضمن‌عرض تبریك صمیمانه ازشما میخواهیم باخصلت‌دائمی وبزرگواری همیشگی در دفاع از حقوق‌مردم برمبنای مذاکرات دائمی شاهنشاه آریامهر و هدفهای حزب ایران نوین کوشش نمائید .

حسن صامت- اصغر محمدنژاد- غلامعلی نجاریان - حسین پیمانی - علی‌اخوان -قناعتی- ابراهیم‌دانشگه - محمد شهپر -اصغر فراگزلو - مرتضی توکل- عبدالله‌خامنه‌ای -اسفندیار- یدالله نصیری - احمد فاضل -محمدنوروزیان - بهزاد فروزان -محمود فروزان -جوادتهرانی -فرامرز سپهری -اکبر خدائی -مهرزاد داداشی - محمد ممرائی‌نژاد -حسین صامت .

آ_۴۶۲۳۴

جناب آقای محمدرضا سعادت‌فرد

یاران‌قدیم خرسندند که‌در انتخابات انجمن شهر تهران چون ستاره درخشیدید و برحریفان پیروز شدید .

ماازین موفقیت چشمگیر و بزرك اجتماعی را با خلوص نیت بشما دوست دیرین و حزب ایران نوین شادباش میگوئیم .

رضا عراقی - کاظم پنجه‌شاهین - دکتر محمد پنجه‌شاهین

آ_۴۶۲۳۶

جناب آقای محمدرضا سعادت‌فرد

باعث کمال خوشوقتی است که‌با همت و غیرت ستایش آمیز اعضاء صنف‌و یاران آنها در انتخابات انجمن شهر تهران موفق شدید .

ماازین توفیق رابعنوان اولین پله مدارج ترقی تبریك میگوئیم وامیدواریم درراه خدمت بشاه و مردم بخدمات بزرگتری نائل‌شوید.

ازطرف متصدیان و کارگران مغازه فرصت -اکبر رحیمی

آ_۴۶۲۳۸

جناب آقای محمدرضا سعادت‌فرد

هیچ خوشوقتی بالاتر از این نیست دوست انسان در موقعیت ممتاز اجتماعی قرارگیرد. ما موفقیت ملی‌شمارا در عضویت انجمن شهرتهران صمیمانه تبریك میگوئیم .

حاج‌حسن سوهانکی - مرتضی سوهانکی - محمد سوهانکی- حاج‌علی‌اصغر سوهانکی - اسفندیار سعیدی - اکبر

آ_۴۶۲۴۰

جناب‌آقای خسروانی دبیر کل حزب ایران نوین

ماکوشش کردیم با جملات و عبارات نوشته نشده موفقیت دوست عزیزمان جناب آقای محمدرضا سعادت‌فرد را به‌مکتب انسان پرور حزب ایران نوین تبریك بگوئیم ولی جمله‌ای رساتر از این پیدا نکردیم که بگوئیم :

(پیروزباد مبارزین سنگر تسخیرناپذیر حزب ایران‌نوین که چنین سربازان شجاعی را باجتماع‌ما تحویل میدهند.)

سیدمحمد یگانه- تقی‌نیائی - محمدبقائی- صادق دریانی -امرالله بقائی - لطف‌الله فرهمند - اصغر بهاری

آ_۴۶۲۴۲

سرکار سروان حسن‌نکووقت

ارتقاء جنابعالی را بدرجه سروانی تبریك می‌گوئیم .

کارمندان حسابداری صنعتی کارخانه های برنجسازی

آ_۲۳۴۸۵

جنابان آقایان مهندس اشرفی -کیانی- ابراهیم‌زاده -دهبندی- تفضلی - هنرمندی - آسیه‌روش

انتخاب شمارا بعضویت انجمن شهر بهشهر تبریك میگوئیم.

ازطرف کارکنان بورس شیشه بهشهر- شکور قدیرجوان

آ_۴۵۸۶۶

جناب آقای خسروانی دبیرکل محترم حزب‌ایران نوین سرکار سرهنك حبیب‌الله ملك‌زاده نماینده محترم مجلس شورایملی

ازانتخاب آقایان بیرزاد - رجائی -خورسندی -صمیمی- نورانی- غروی بعضویت انجمن شهر آمل بسیار مسرور . تبریکات‌خالصانه خود را به حضورتان تقدیم میدارد .

شاهی - شکرالله شریعت‌زاده

آ_۴۶۲۹۰

سرکارستوان یکم منصور اصفهانی

بدین وسیله ارتقاء درجه جنابعالی را صمیمانه تبریك عرض مینماید .

شرکت تعاونی تهیه وتوزیع صنف عطارو سقط‌فروش تهران‌وحومه

آ_۲۳۵۱۵

سرکار سروان علیمحمد منصوری فرماندهی گروهان‌ژاندارمری کرج

امیدوار است که ضمیمانه ترین تبریکات مارا بمناسبت ترفیع خود آن‌گرامی دوست بپذیرید واز خدای بزرك ترقیات بیشتری را برای‌شما مسئلت داریم .

سرهنك احدی- ستوان یکم کیهان‌تاژ - حاجی رضا رحیمی - صلاحی .

آ_۲۳۵۲۳

سرکار سروان علیمحمد منصوری فرماندهی گروهان‌ژاندارمری کرج

بمناسبت ارتقاء درجه سروانی آن سرور تبریك عرض‌مینماید وافتخار دارد که در محضر آن فرماندهی مورد قبول افتد . ترقیات بیشتر آن سرور گرامی را همیشه از خدای بزرك مسئلت‌دارد.

مصطفی نام‌آور

آ_۲۳۵۲۳

تلویزیون
پر
جام‌جهان‌نما

نامه‌های مردم

پول نظافت

من خدمتگزار جزء اداره آموزش و پرورش شهرستان کرج میباشم و مدت دوسال است که آموزش‌و پرورش پول نظافت را بما نداده است و در این مدت هرچه لباس زیر ورو داشتیم صرف پاك کردن میز ها و درو پنجره ها گردیده و باز هم از پول نظافت خبری نشده ، بمدیر مربوطه که مطلب را یاداور میشویم میگوید ، هنوز پول نظافت حواله نشده است .

علی طالقانی

پیشنهاد جاده جدید

خوبست ریاست محترم پلیس تهران گاهی هنگام‌غروب سری به‌خیابان شوش بزنند و منطقه سه‌راه آذری‌تا میدان شوش راازنظر بگذرانند ،این راه اکثر اوقات بعلت عبور کامیونهای باری‌ساعتها مسدود می‌باشد زیرا بیشتر کامیونها حامل میوه و سبزی است که از شهریارو کرج به‌بارفروشی ها میوه‌وسبزی حمل می‌نمایند، پیشنهاد میکنم که از شهرری جاده قم‌را بجاده ساوه‌متصل نمایند تا کامیونهائی که از جاده قم‌قصددارند بجاده کرج بروند و بالعکس کامیونهائی که از جاده ساوه به‌میدان‌های بارفروشی میروند از این‌جاده استفاده نمایند .

محمدامین‌شریفی

زباله‌وسط خیابان

مدت مدیدی است که زباله منازل واقع در نواحی خیابان فرهنك را در وسط بین خیابان رویهم انباشته‌می کنند واین منظره حتی تابعد از ظهر هم در مقابل دید همگان قرار دارد ، عده‌ای‌هم بیکاره در وسط این زباله ها به جستجوی کاغذ پاره یاچین های دیگر مشغول میشوند و بوی گندیدگی تمام فضای اطراف را میگیرد ، ایا شایسته است در وسط‌شهر چنین وضعی مدام وجودداشته باشد ؟

عابر خیابان فرهنك

آگهی مناقصه شماره ۲۴۲۵

هواپیمائی کل کشور تهیه و نصب تاسیسات تهویه مطبوع وشوفاژ سانترال ساختمان اداره‌استاندارد پرواز هواپیمائی کل کشوری واقع در فرودگاه مهرآباد جنب ساختمان حجاج‌رابمناقصه میگذارد.

پیمانکاران واجد شرایط وجزولیست سازمان برنامه داوطلب شرکت در این مناقصه میتوانند با مراجعه بذیحسابی‌سازمان برنامه‌واقع در ساختمان مذکور وپرداخت‌مبلغ یکهزار ریال نقشه ساختمان وبرگ مشخصات فنی‌وشرایط مناقصه را دریافت وحداکثر تاساعت ۹ صبح روز چهارشنبه ۲۲ آبان ماه ۱۳۴۷ بدفتر ذیحسابی تسلیم‌و رسید دریافت‌نمایند . پیشنهادات واصله در ساعت۱۰ صبح همان روز در کمیسیون مربوطه باز وخوانده خواهدشد حضور پیشنهاد دهندگان در کمیسیون مناقصه آزاد خواهدبود.الف ۷۵۹۶

هواپیمائی کل کشور

آگهی اعطای بورس برای تعلیم مدیر

سازمان گسترش ونوسازی صنایع ایران جهت تعلیم‌مدیران سطح بالا برنامه مخصوصی تهیه نموده که از اول شهریور ماه ۱۳۴۸در ممالك متحده امریکا ـ ایالت ماساچوست توسط مهندسین مشاور آرتوردی لیتل بمورد اجرا گذارده‌خواهد شد .

مدت تعلیم ۹ـ۱۲ ماه خواهدبود .

متقاضیان‌باید دارای درجه دانشگاهی بوده و حداقل ۵ سال سابقه کار در سمت های مدیریت داشته باشند وشغل فعلی آنان مدیرعامل ـ معاون مدیرعامل یا مدیریك قسمت از واحد صنعتی باشد.

افراد و موسساتی که آماده برای استفاده از این تعلیمات می‌باشند میتوانند به سازمان گسترش و نوسازی صنایع‌ایران خیابان تخت جمشید شماره ۴۳۵ مراجعه‌واطلاعات لازم را اخذ نمایند.

سازمان گسترش ونوسازی صنایع‌ایران

انتقاد فیلم

از : بیژن خرسند

یک مرد و یک زن

آنوك امه در صحنه‌ای از فیلم

* درسال ۱۹۶۶ ، آمریکا ناگهان «کلودللوك» را کشف کرد ، و باین ترتیب فیلم«یك مرد ویك زن» ناگهان با استقبال و شهرت فراوانی روبرو شد ، وبعد از اینست که اروپا نیز باو اقبال می‌کند، و فیلم مزبور مجددا بروی پرده می‌آید ، معذلك همچنان این استقبال برابر بااستقبال آمریکائیان نیست ...

در واقع موضوع ساده به نظر میرسد . دراین سالها ، فیلم‌های آمریکائی بیش‌ازپیش بجانب خشونت و سکس کشیده شده‌اند ، ودیگرمحلی برای عشق باقی نمانده‌است .. اینست که وقتی در فیلم ، یك مرد و یك‌زن ، با عشق به صورت‌ساده‌اش روبرومیشوند، ناگهان ذوق زده میشوند ، و در واقع دوباره بیاد عشق میافتند » و آنرا کشف میکنند

اما در اروپا ، عشق را به این صورت در پنجاه در صداز فیلمها میتوان پیدا کرد ... اینطور است که کلودللوك میتواند کارگردان برجسته‌ای باشد ، اما نه بخاطر تظاهرات عشق باینصورت در فیلمش ، ونه بخاطرروابط انسان‌هایش.. زیرا گویا که این روابطو انسان ها را ما ازیادنبرده‌ایم.. و بنابراین احتیاجی بکشف آن نیست ... فقط باید فیلمرا درحد یك اثر سینمائی‌نگاه کنیم ...

«للوك» در فیلم خود، از رویه امروزی سینماگران فرانسوی تبعیت کرده و آن‌در آمیختن گذشته ، حابجا در صحنه‌هائی از حال میباشد .. گفتیم تبعیت ، اما نه‌بعنوان آنکه دراین امر اجباری‌باشد، فقط برای‌بدست‌دادن معیاری، زیرا که حالا دیگر با این کار در فیلم‌های‌فرانسوی سابقه‌ای طولانی داریم ..

بنابراین للوك بشرح‌احوال و برخورد و ایجاد عشق میان مرد و زنی می‌پردازد ، که‌هر یك همسران خود را ازدست داده‌اند ، واین را ما بتدریج درمی‌یابیم ...

اگر مایه اصلی فیلم را روابط عاطفی انسانی بدانیم ، کلودللوك نه آن اندازه درآن پیش رفته که فیلم خودرااثری برجسته ساخته باشد ...

آنچه او بتماشاچی نشان میدهد ، باوجود تمام نزدیکی خودش به«سینما ـ حقیقت» از مرحله تصنع و تظاهر فراتر نرفته است ...

مرحلهٔ آخری ، موسیقی زیبای «فرانسی‌له» است که‌در برگردان اشعارفارسی ،ترتیب آن داده شده است !

تاتر آمریکا

در تسخیر یک غول سیاه روستائی

باسر تراشیده ـ دندان‌های‌سفید وسینه فراخ»جیمزارل جونز »وقتی که در صحنه ظاهر میشود حجمش باندازه دوبرابر حجم زندگی‌است.

در نمایشنامه «امیدسپید » وی نقش «ژاك‌جانسون »را عهده دار است . منتقدین هنرش را دیدند وحرفهائی زدند که باین مضمون بود . «حیرت‌انگیزاست . عالی است . طوفانی است . هر شب بعد از پایان نمایشنامه حضار به پا می خیزند و با کف زدن های ممتدشان ابراز قدردانی می‌کنند. بخاطر خود هنرپیشه نیست‌ـبلکه بخاطر نقشی‌است‌که او ایفا می‌کند وفقط بخاطر هنرش .

نمایشنامه «امیدسپید »پدیده‌ای است فوق‌العاده که در آن همه چیز زمان و مکان ـ بازیکن و نقش‌بازیکن‌با هم آهنگی‌وترکیب خاصی دارند.

هنر امروز

داستان براین گونه است‌که اولین قهرمان سنگین وزن سیاه پوست‌بنام‌جك‌جانسون(در نمایشنامه نام‌وی به جك جفرسون تغییرداده شده‌است)از کشور خود بیرون رانده میشود . او را وادار می‌کنند که‌وجود مردی خود را انکار کند گناه اوفقط تیرگی رنك‌پوست‌و غرور و هد فدر زندگی می‌باشد. تراژدی جانسون درست‌شبیه‌تراژدی مردان سیاه امریکائی‌است ـشبیه زندگی کاسیوس کلی (محمدعلی) قهرمان سابق مشت زنی جهان.

نویسنده نمایشنامه یکنفرسفید پوست‌است اماعظمت آن‌صدچندان میشود وقتی که جونز میاه‌پوست صحنه را با مهارت کامل‌واستعداد شگرفش تسخیرمی کند اوسفید وسیاه سیاستمدار وروشنفکر، زن خانه‌دار وبازرگان خسته‌را مسحور خودمی سازد.

در اولین‌شب‌نمایش زن سیاهپوشی که دستخوش احساسات شده‌بود از میان جمعیت‌فریاد زد : « هر چه داری روکن » ـ بجلو بشتاب برادر ـبجلو ـ باز هم جلوتر ».

نقش جونز باوزن وقامتش درخور اوست ـقدش ۶فوت‌ویك اینچ و ووزنش ۲۰۰ پوند می‌باشد.هم بازیهایش او را شخص‌آرام‌می‌نامند ووی نیز گفته آنانرا تائید می کند . « میدانید من درظاهرملایم وآرام هستم ولی خشونت وعصبانیت گلویم را گرفته‌است ونمیگذارد صدایم بیرون آید . من خشونت وسرکوفتگی رابعنوان‌عامل‌محرکی در هنر تلقی می کنم و از آن نیز بموقع استفاده می نمایم.جونز کمتر عصبانی میشود تسلط او به عصبانیتش ضرب‌المثل دوستان‌است وی تنها موقعی ناراحت میشود که مسائلی از قبیل تبعیض نژادی‌و جنك برروح ظریفش سایه‌افکند.

* نمایشنامه شوم

هنگامیکه«جیمزارل‌جونز» برای اولین بار نقش «عموتم » را در نمایشنامه کلبه عموتم بازی میکرد زنش از جا بلند شد و فریاد زد: «س‌است ـ نمیخواهد بازی بکنی».

خودجونز میگوید « کلبه‌عموتم » نمایشنامه خوش آیندی نیست حتی نمایشنامه بزرگی هم‌نیست. امابه‌آن اندازه مهم‌وبزرگ‌است‌که هنرمندی مانندجونز با آن قدرت وعظمت افسانه‌ای آنرا ماهرانه روی صحنه ارائه داده‌است .

سیدنی پواتیه در موردجونزچنین گفت : «او مرد خارق العاده‌ای است ـ حاکم مطلق صحنه است»

درحضورشاهنشاه آریامهر وعلیاحضرت شهبانو

«دلاور سهند» آغازگر جشن فرهنگ و هنر

اپرای ایرانی «دلاورسهند »آغازگر برنامه های وسیع و با ارزش‌جشن فرهنگ‌و هنراست‌که از روزجمعه سوم آبان در حضور شاهنشاه آریامهر وعلیاحضرت شهبانو در تالار رودکی افتتاح می گردد .

اپرای «دلاور سهند » ساخته احمدپژمان آهنگسازجوان‌وتحصیل کرده ایرانی است و هنرمندان اپرای تهران آنرا بروی صحنه‌می آورند .

اشعار اپرای مزبور به وسیله منوچهر شیبانی شاعرمعاصرسروده شده‌و موضوع اپرا در اطراف‌بابك خرم‌دین وشرح دلاوری های اودور میزند د راپرای دلاور سهندبخاطر ایجاد هیجان‌بیشتر وتنظیم‌بهتر برای اپرا ماجرای‌عاشقانه‌ای‌نیز گنجانیده‌اند

بهر حال موضوع طوری تنظیم گشته است که داستان‌واقعی‌بابك خرم‌دین نباشد . فقط الهامی از این قهرمان تاریخ ایران گرفته شده باشد.

«دلاورسهند» باهمکاری‌ازکستر اپرا برهبری حشمت‌سنجری و کارگردانی عنایت رضائی بروی صحنه می آید وتنی‌چند اززبدگان اپرای تهران خانمها : فاخره‌صبا، سودابه تاجبخش ،آلنوش‌ملکومیان و آقایان : حسین سرشار وآلك ریزی وتهیه‌شده‌است ملکوئیان ایفاء کننده نقش های اصلی‌آن هستند.

دکور های جالب توجه اپرای «دلاور سهند » بوسیله دکوراتور معروف تالار رودکی «لاو» طرح ریزی وتهیه‌شده‌است

انتخاب یك اپرای ایرانی با شرکت صد درصدهنرمندان‌ایرانی از اقدامات بسیار شایسته وبجای گردانندگان جشن فرهنك‌و هنر است ونشانه توجه وزارت فرهنك و هنر به هنر و هنرمندان‌ایران.

بقیه از صفحه ۷

ژاکلین : ستاره‌ای‌که خاموش شد

که مقیم «سیمرن» بودند قتل عام کردند ...

«اوناسیس» روز۱۵ ژانویه ۱۹۰۶ دراین شهر بدنیا آمد . در سال ۱۹۲۲ وقتی جنك میان ترکیه و یونان درگرفت «ارسطو» و پدرش‌به آتن گریختند .

«ارسطو» دراینجا با فقر دست به‌گریبان بودوبعداز یکسال‌توانست ۶۰ دلاری فراهم‌آورد و رهسپار آرژانتین شود .

چندی بعد در «بوئینس‌آیرس» بصورت یکی از ثروتمندان جهان درآمده بود . چون دیده بود که آرژانتینی ها سیگار تندوتیز موست میدارند واین‌در یونان فراوان بود: «اوناسیس» توتون یونانی به آرژانتین می‌آورد .

درسال ۱۹۳۳ مسیر آینده‌زندگیش تعیین شد: از یك شرکت‌ورشکسته کانادائی شش کشتی باربری‌خرید . درسال ۱۹۳۸ یك‌نفتکش ۱۵ هزار تنی درسوئد ساخت بنام «آریستون» که درآن عهد بزرگترین نفتکش جهان‌بود .

در جریان جنك دوم‌جهانی قسمتی از کشتی هایش رادر اختیارمتفقین گذارد. بعداز جنك‌در آمریکاساکن شد ودیگر صاحب بزرگترین‌شبکه نفتکش جهان بود .

در سال ۱۹۵۴ ظرفیت نفتکش‌هایش ۱٫۵ میلیون تن بود.درهمین سال شرکت «آرامکو» را ایجاد میکند و انحصار حمل نفت‌عربستان سعودی رابدست می‌آورد .

در حال حاضر ظرفیت نفتکش‌های او ٤ میلیون تن می‌باشد یعنی برابر با ظرفیت‌نفتکش های‌فرانسه. کارگاه های کشتی سازی ، یك شرکت هواپیمائی ، پالایشگاه های نفت و ...هم جزو ثروت اوهستند.

ارسطو درسال ۱۹۴۶ با «تنیا» دختر یك ثروتمند یونانی ازدواج کرد و ازاین ازدواج دو پسر دارد «الکساندر»و «کریستیان» ۲۰ساله‌و ۱۸ساله .

«اوناسیس» بعداز اینکه درسال ۱۹۶۰ «تنیا» را طلاق‌داد مدتها با «ماریا کالاس» مشهور ترین زن خواننده اپرای جهان خوش بود . و حالا هم نوبت ژاکلین است .

بزودی سلف سرویس
پلاسکو
افتتاح میشود
طبقه پانزدهم ساختمان پلاسکو آ ـ ٤٦٣٤٤

شما حتی با یك بلیط دوتومانی که برای هریك از افراد خانواده خود میخرید
آنها را در مسیر شانس جوائز بزرگ:
یکصدهزار ریالی، دویست‌هزار ریالی، یك‌میلیون ریالی
و اتومبیل پیکان جواهرنشان قرار میدهید

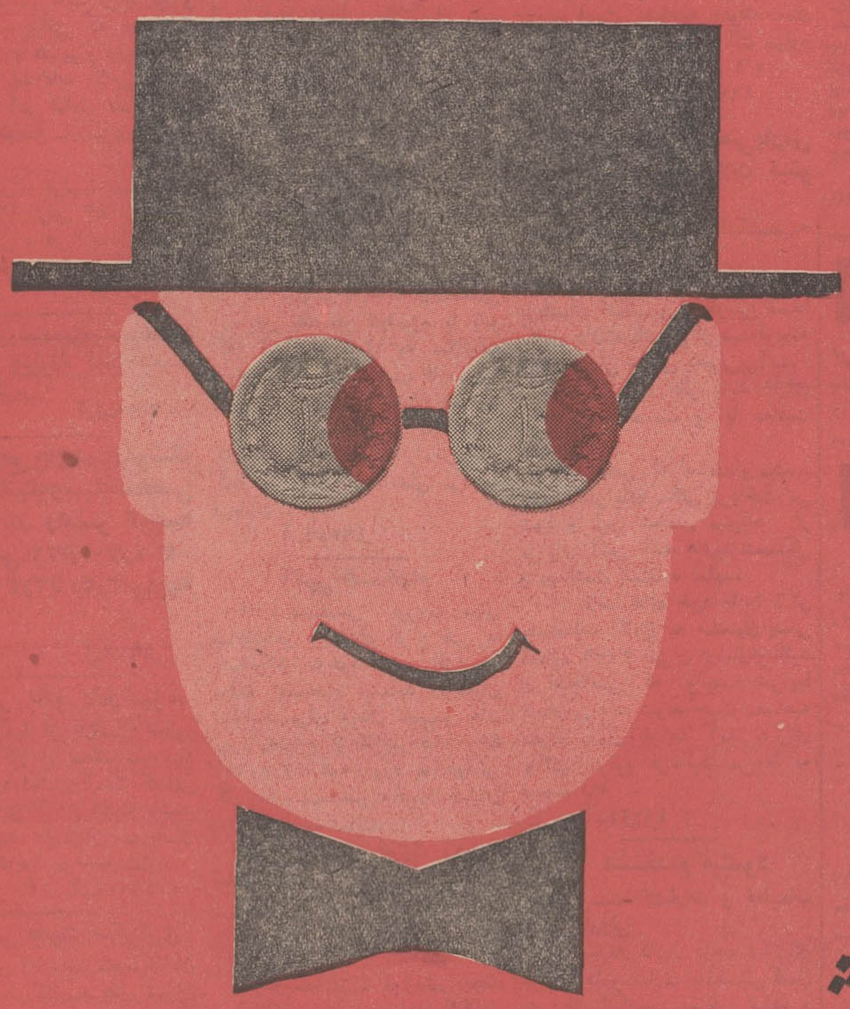

حتی با ۲ تومان پیکان جواهرنشان
متعلق بشماست

بلیط های اعانه ملی مخصوص ۴ آبان
۷
روز دیگر قرعه کشی میشود

نیازمندیهای شما

تلفن ۳۱۱۲۲۰
داخلی ۲۵۷ و ۳۱۱۰۷۱

استخدام

آگهی استخدام

کارخانجات لیلاند موتور ایران به۱۰نفر کارگر متخصص بشرح زیر

۱ـ اطاق ساز متخصص‌و باتجربه کافی ۵نفر

۲ـ کارگر تشك‌دوز و برزنت کار ۳نفر

۳ـ کارگر تمیز کار و متخصص برای تزئینات اتومبیل ۲نفر

آقایان دارندگان شرایط لازم با دردست داشتن مدارك کافی به کارگزینی شرکت لیلاند موتور ایران واقع در کیلومتر ۱۴جاده کرج مراجعه نمایند.

۱ـ۴ آ ـ ۳۲۲۹ ۲

Well established manufacturing firm (European Management) requires a qualified Personnel Officer. English language essential. Attractive conditions. Only qualified persons need to apply.
Application in own handwriting to be sent to 267 Box No.
45336 — 1 4—1

یك کارخانه صنعتی واقع

درتهران اشخاص زیر را استخدام مینماید :

۱ـ یك نفر مهندس یا تکنیسین یااستادکار میکانیك با حداقل پنج سال سابقه کار

۲ـ یك‌نفررانندهٔ پایه‌یك همگانی

۳ـ یك‌نفر راننده پایه دو همگانی یا شخصی با حداقل سه سال سابقه کار

داوطلبان به‌دفتر مرکزی شرکت در خیابان شاه شماره ۴۲ طبقه‌سوم تلفن ۶۷۳۶۷ مراجعه نمایند.

۱ـ۳ آ ـ ۲۳۳۱۱

یکنفر مهندس مکانیك

فارغ‌التحصیل یکی ازدانشکده های تهران‌و آشنائی کامل‌بزبان‌انگلیسی وحداکثر سن ۲۶ سال برای یك واحد صنعتی در تهران مورداحتیاج است. داوطلبین می توانند مدارك زیرو آدرس دقیق خود را به‌صندوق پستی ۱۱۳۲ ارسال دارند.

۱ـ ریز نمرات سه سال اخیر تحصیلی

۲ـ یك برگ‌رونوشت شناسنامه

۳ـدو قطعه عکس

۴ـ برگ خاتمه خدمت یامعافیت.

۱ـ۳ آ ـ ۲۳۱۶۹

دوراکلین سرویس آمریکا

بمنظور تکمیل کادر سازمان‌فروش ۵نفر جوان تحصیلکرده و خوش بیان را با درآمد مکفی استخدام مینماید تلفن ۷۵۸۳۹۵ و ۷۵۸۳۹۶

۱ـ۲ آ ـ ۱۹۳۴

کارخانجات صنعتی ایران مکث بچندنفر که در محاسبه وبرآورد کانال‌کشی و امور مربوط به تهویه اطلاعات کافی وسوابق زیاد داشته باشند نیازمنداست‌متقاضیان به‌آدرس زیر مراجعه فرمایند جاده مازندران بعد از سه‌راه تهران پارس شرکت سهامی صنعتی ایران مکث.

آ ـ ۴۶۱۸۸

کارگر ساده برای کمك

به انبار دار استخدام میشود. داوطلبان به کارخانجات پارس‌ـ پورینا واقع در کیلو متر چهارده جاده کرج مقابل بستنی کیم مراجعه نمایند.

۱ـ۲ آ ـ ۴۶۳۴۶

راننده پایه دو همگانی

متاهل مورد نیازاست داوطلبان به امیر اباد شمالی بالاتر از پمپ بنزین آخر خیابان‌انتصاریه دست چپ ساختمان هفت طبقه نیمه‌تمام تلفن ۶۳۰۱۶۸ مراجعه نمایند.

آ ـ ۲۳۴۹۹

شرکت سهامی کارخانه های‌صنعتی آزمایش یك نفر دوشیزه یا بانو که آشنائی کامل به مکاتبات بزبان انگلیسی و تایپ فارسی و لاتین داشته باشد استخدام میکند.

داوطلبان به آدرس کارگزینی کارخانه ها واقع‌درسه راه‌آزمایش کیلو متر ۱۲ جاده آبعلی مراجعه فرمایند.

آ ـ ۴۶۳۸۶

آگهی استخدام

اداره مهندسی نیروی زمینی شاهنشاهی تعدادی افراد فنی به مشخصات موجود بطور افزارمند موقت استخدام مینماید داوطلبان میتوانند برای دیدن تخصص های مورد احتیاج از تاریخ ۲۵ر۷ر۴۷ تا۱۰ر۸ر۴۷ همه روزه به‌اجودانی کل اداره مهندسی واقع‌در خیابان پارس مراجعه نمایند.

اداره مهندسی نیروی زمینی شاهنشاهی

۱ـ۳ آ ـ ۲۳۴۹۳

راننده پایه ۲ همگانی

یك‌موسسه بزرك تولیدی بچند نفر راننده مجرب و متاهل که‌لااقل دهسال سابقه‌رانندگی داشته‌ودارای گواهینامه پایه‌دوهمگانی وتحصیلات سیکل اول باشند احتیاج دارد.

فقط داوطلبینی که سابقه کار مشابه داشته باشند میتوانند بتلفن ۶۱۱۷۸۵ مراجعه نمایند.

۱ـ۳ آ ـ ۲۳۵۳۹

استخدام

عده‌ای دوشیزه که حداقل دارای مدرك قبولی سال اول دبیرستان باشند برای تمام وقت استخدام میشوند.

داوطلبان با در دست داشتن رونوشت شناسنامه ، یك قطعه عکس و مدرك تحصیلی بشرکت کارخانجات پارس الکتریك ، خیابان آیزنهاور جنب بی اف ـ گودریچ شماره ۵۶۳ مراجعه‌نمایند

آ ـ ۴۶۲۲۶

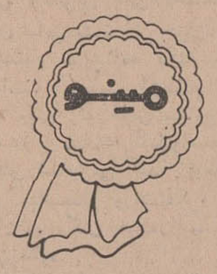

شرکت سهامی صنعتی‌پارس تهیه کننده محصولات مینو

جهت تاسیس یك اتلیه تهیه طرح و نقاشی احتیاج به چند نفر طراح و نقاش دارد.اشخاصی که‌استخدام میشوند باید دارای تجربه و تحصیلات در رشته نقاشی‌وطراحی باشند و بتوانند طرحهائی با استاندارد بالا جهت محصولات‌تهیه کنند . شخصی که برای اداره‌این کار استخدام‌میشود فرصت این‌را خواهد داشت که یك اتلیه مجهز با کادر و وسائل کافی بوجود بیاورد . کارکنان قسمت نیز می توانند مطمئن باشند که‌دردستگاهی مجهز زیر نظر فرد باتجربه‌ای به کار نقاشی و طرح ریزی خواهند پرداخت .

آشنائی به هنر عکاسی و طرز بکار بردن تصاویر در طرحها امتیاز محسوب خواهد شد . حدود کار وسیع بوده و ممکنست بتدریج‌به عکاسی و تهیه فیلم های افست برای چاپ توسعه یابد .

داشتن برك خاتمه خدمت‌یامعافیت اجباریست .

به اشخاصی که استخدام می شوند حقوق‌و مزایای مکفی پرداخت می شود و این شخص میتواند از مزایای آئین نامه های‌بازنشستگی و بهداشت استفاده نماید.

تقاضا های خود را با ذکر مشخصات کامل به صندوق پستی شماره ۳۰۰۹ تهران ارسال‌فرمائید از اشخاصی که واجد شرایط تشخیص داده شوند جهت مصاحبه دعوت بعمل خواهد آمد . روی پاکت مرقوم فرمائید مربوط به قسمت «۶» .

آ ـ ۴۶۲۲۴

استخدام میشود

۱ـسرپرست انتشارات و تعلیمات علمی دارونی

دارای سابقه کار ـ درجه دکترای طب یا دارو سازی باآشنائی کامل به زبان انگلیسی و فارسی تسلط کامل داشته باشد و از عهده‌ترجمه های تجارتی و فنی بخوبی‌برآید.

شخص مورد نظر باید دارای برك خاتمه خدمت و یا معافیت دائم باشد .

بشخصی که استخدام میشود حقوق‌و مزایای مکفی پرداخت می شود و این شخص میتواند از مزایای آئین نامه های‌بازنشستگی و بهداشت استفاده نماید.

تقاضا های خود را با ذکر مشخصات کامل به صندوق پستی شماره ۳۰۰۹ تهران ارسال‌فرمائید از اشخاصی که واجد شرایط تشخیص داده شوند جهت مصاحبه دعوت بعمل خواهد آمد . روی پاکت مرقوم فرمائید مربوط به قسمت «۶» .

آ ـ ۴۶۲۲۴

شرکت سهامی صنعتی‌پارس تهیه کننده محصولات مینو

احتیاج بیك نفر مترجم انگلیسی‌به فارسی دارد .

شخصی که استخدام میشود باید بزبانهای انگلیسی و فارسی تسلط کامل داشته باشد و از عهده‌ترجمه های تجارتی و فنی بخوبی‌برآید.

شخص مورد نظر باید دارای برك خاتمه خدمت و یا معافیت دائم باشد .

بشخصی که استخدام میشود حقوق‌و مزایای مکفی پرداخت می شود و این شخص میتواند از مزایای آئین نامه های‌بازنشستگی و بهداشت استفاده نماید.

تقاضا های خود را با ذکر مشخصات کامل به صندوق پستی شماره ۳۰۰۹ تهران ارسال‌فرمائید از اشخاصی که واجد شرایط تشخیص داده شوند جهت مصاحبه دعوت بعمل خواهد آمد . روی پاکت مرقوم فرمائید مربوط به قسمت «۶» .

آ ـ ۴۶۲۲۴

استخدام میشود

۱ـسرپرست انتشارات و تعلیمات علمی دارونی

دارای سابقه کار ـ درجه دکترای طب یا دارو سازی باآشنائی کامل به زبان انگلیسی و فارسی تسلط کامل داشته باشد و از عهده‌ترجمه های تجارتی و فنی بخوبی‌برآید.

شخص مورد نظر باید دارای برك خاتمه خدمت و یا معافیت دائم باشد .

بشخصی که استخدام میشود حقوق‌و مزایای مکفی پرداخت می شود و این شخص میتواند از مزایای آئین نامه های‌بازنشستگی و بهداشت استفاده نماید.

تقاضا های خود را با ذکر مشخصات کامل به صندوق پستی شماره ۳۰۰۹ تهران ارسال‌فرمائید از اشخاصی که واجد شرایط تشخیص داده شوند جهت مصاحبه دعوت بعمل خواهد آمد . روی پاکت مرقوم فرمائید مربوط به قسمت «۶» .

آ ـ ۴۶۲۲۴

استخدام

شرکت سهامی کارخانجات صنعتی اسپید دونفر قالب ساز را که‌حد اقل مدت یکسال دراین رشته کار کرده باشند استخدام مینماید.

داوطلبان میتوانند از ساعت ۶ تا۸ بعداز ظهر هر روز به دفتر شرکت واقع در خیابان شاه چهار راه شیخ هادی شماره ۹۸مراجعه نمایند .

۱ـ۲ آ ـ ۲۳۵۱۱

استخدام میشود

برای تمام وقت ، شغل دائم ،تکلم بزبان انگلیسی ضروریست ۱ـیك نفر نقشه بردار باتجربه در نقشه برداری ساختمان های بلند ۲ـیك نفر تکنیسین مکانیك ۳ـ یکنفر تکنیسین برق ۴ـ یکنفر راننده‌با حداقل گواهینامه پایه ۲ شخصی داوطلبان میتوانند هر روزازساعت ۵ الی ۷ بعداز ظهر به آدرس : «خیابان تخت جمشید ـ خیابان‌بندر پهلوی شماره ۲۳ طبقه ۴ »مراجعه فرمایند .

۱ـ۶ آ ـ ۲۳۴۴۵

یك شرکت بزرك‌تولیدی

جهت‌تکمیل کادر سر پرستی کارگاه های خود احتیاج به چند نفر جوان دیپلمه فعال دارد.

این افراد پس از یکسال کار آموزی باسمت سرپرست کارگاه مشغول کار خواهند شد .

در دوره کار آموزی حقوق کامل پرداخت خواهد شد .

۱ـ حداقل سن ۲۵ سال .

۲ـ داشتن برك خاتمه خدمت

هیچ نوع معافیت قبول نخواهدشد.

۳ـ آمادگی برای کار دستی‌در یك محیط کارگری .

برای اشخاصی که‌بعنوان سرپرست کارگاه استخدام میشوند امکان پیشرفت و ترقی در اتیه وجوددارد. به اشخاصی که استخدام می ـ شوند حقوق مکفی پرداخت خواهد شد . تقاضا های خود را با ذکر مشخصات کامل و سوابق کار و تحصیلات به شماره ۲۷۰ اطلاعات ارسال فرمائید .

از اشخاص واجد شرایط‌جهت مصاحبه و آزمایش دعوت بعمل خواهد آمد.

آ ـ ۴۶۲۲۰

آگهی استخدام

چندنفر که دارای سیکل فنی یا دیپلم فنی باشند برای کنترل مرغوبیت و بازرسی فنی استخدام میشوند شرکت سهامی صنایع تولیدی اشتاد ایران خیابان‌وصال شیرازی مراجعه شود .

۱ـ۲ آ ـ ۲۳۴۳۳

"GREENMORE COLLEGE - BOARDING DEPARTMENT. 204 Bristol Road, Birmingham 5, England. Boys and girls from 3-19. Courses in all academic subjects up to G.C.E. Advanced Level (British University entrance). Secretarial Department for girls from 15 plus. Individual intensive tuition. Indoor heated swimming pool, riding, sailing and usual sports.
Apply: Secretary for Overseas Admissions".

جویای کار

برای کارهای روزانه منزل

بانوئی اماده کار است لطفا به راهنمای ۲۷۱ روزنامه اطلاعات مراجعه فرمائید .

گم شده

۲برك سفته یکی

بشماره۸۱۳۶۲۴ بمبلغ ده هزار ریال و دیگری بشماره ۲۸۲۴۲به مبلغ دو هزار ریال و امضاءحیدر بخشعلی ظهر نویسی جواد قرائی مفقود شده یابنده به تلفن۷۵۱۱۸ مراجعه و مژدگانی دریافت دارد.

محمود جمالی
آ ـ ۲۳۵۳۱

دسته چك شماره

۴۰۱۹۲ بانك‌ملی شعبه شهرداری مفقود گردیده از درجه اعتبارساقط میباشد .

آ ـ ۲۳۵۲۷

دوبرك چك بانك‌صادرات

شعبه میدان ثریا بشماره ۷۵۹۸۱۸ و ۷۵۹۸۱۹ در وجه حامل‌درتاریخ ۳۰ر۷ر۴۷ در حوالی میدان ثریا مفقود گردیده از درجه اعتبارساقط می‌باشد .

پزشك‌فر
آ ـ ۲۳۵۴۱

سازمانهای فنی و فرهنگی

فقط با ۴۲۰ تومان

باقساط انگلیسی ، فرانسه‌یاشورت هند باتضمین توسط بانوان‌خارجی وسیله رفت‌و آمد ماشین نویسی مجانی مکتب انگلیسی نژادپهلوی مقابل کاخ مرمر تلفن ۴۲۰۸۶ و ۴۷۱۴۱

۱ـ۱۰ ۱ـ۱۸۳۲

فقط تا چهارم آبان

برای دوره‌های جدید رادیو و تلویزیون ترانزیستوری نقشه کشی برق‌و فشار قوی کارآموز می‌پذیریم بفارغ‌التحصیلان گواهی‌نامه رسمی داده میشود .

کارو آموزش تلفن ۴۹۴۹۴

۱ـ۱۰۰ آ ـ ۱۸۳۰

فقط با ۳۰ تومان شهریه

ماشین نویسی‌فارسی وانگلیسی‌و آلمانی بیاموزید و بامعرفی ما به‌کار مشغول شوید .

کارو آموزش تلفن ۴۹۴۹۴

۱ـ۱۵ آ ـ ۱۸۲۴

برای استخدام فوری

در آموزشگاه فائز ماشین نویسی را با متد جدید بیاموزید شاه‌آباد روبروی دبیرستان شاهدخت تلفن ۳۳۵۷۵۷

موسسه فرهنگی سعادت ایران

کلاسهای زمستانی خود را زیرنظر دبیران مجرب شروع مینماید.سید خندان تلفن ۷۷۲۹۹۰

۱ـ۵ آ ـ ۱۹۲۴

تعلیم رانندگی

هنرستان فنی‌رانندگی‌پرستو

مرکز آموزش صحیح وراندگی ومکانیکی و ترافیك خیابان شاپور چهارراه گمرك تلفن ۲۳۹۱۶

۱ـ۲۶ آ ـ ۱۹۱۹

تدریس خصوصی

تدریس خصوصی‌انگلیسی

سیکل اول و دوم متوسطه ـ اعزام محصلین ـ مکالمه وسیله‌فارغ التحصیل زبان‌ازآمریکابعدازظهرها تلفن ۷۵۷۷۸۵

انگلیسی توسط‌بانوی‌انگلیسی

فرانسه توسط بانوی فرانسوی تلفن‌های ۴۷۱۴۱و ۴۲۰۸۶

۱ـ۲۶ آ ـ ۱۴۱۷

تعلیم گیتارآکوردئون‌پیانو

ورقصهای غربی و شرقی درمنزل شما برای شمیرانات وسیله موجود است تلفن ۶۱۲۳۵۸

۱ـ۲۵۱ آ ـ ۲۰۷۱۵

کلیه دروس ریاضی ششم ریاضی

خصوصی تدریس میشود تلفن ۷۸۱۷۷۶

۱ـ۱۰ آ ـ ۲۲۷۰۷

فقه ـ عربی و منطق

تلفن ۹۳۷۶۲

۱ـ۱۰ آ ـ ۲۱۲۲۳

کلاس منشیگری

دوره جدید کلاس منشیگری ازروز ۶آبانماه درکاخ‌دانش‌تشکیل میشود نامه‌نگاری،حسابداری‌بایگانی،قوانین اجتماعی و ماشین نویسی فارسی و لاتین قسمتی از دروس این کلاس است. قبلا نام نویسی فرمائید.

کلاس خیاطی

دوره جدید کلاس خیاطی کاخ دانش با استفاده از جدید ترین روش ابداعی گرلاوین پاریس از ۱۱آبانماه تشکیل میشود .
قبلا نامنویسی فرمائید

کاخ دانش

خیابان نادری پاساژ معتمد . خیابان فرانسه کوچه مرجان

نمایشگاههای مبل

پیراهن مبل ۳۳۹۵۰۵

نعویض پارچه مبل ۳۳۹۵۰۵
پرده دوزی شهرزاد ۳۳۹۵۰۵
۱ـ۲۶ ۱ـ۱۳۳۹

پرده‌دوزی ارجمند ۳۳۷۳۷۰

۲۶۰ ۱ـ۱۳۳

شستشوی مبل وفرش

شستشوی مبل‌وفرش‌گلین سرویس مهر مبتکر پیشرو

نظافت مبل وفرش درجای خودبا موادآزمایش شده‌باد‌ستگاه منحصر بفرد تلفن ۹۵۲۵۴۶

۱ـ۳۰ آ ـ ۱۷۳۴

شستشوی مبل فرش ادیب

مبل‌وفرش . تشك‌های‌ماشین‌درجای خود تمیز مینماید تلفن ۹۵۲۴۵۴

شستشوی مبل وفرش‌ساحل

نظافت مبلمان وپلیش‌وسیله‌دستگاه برقی درجای‌خود تلفن۹۱۵۶۵

۱ـ۲۶ ۱ـ۱۳۲۲

کارمورد نیازشما

سرویس پخش‌گاز دنیاگاز

باسرویس‌های منظم در تمام ایام هفته آماده است . تلفنهای

۹۱۸۳۶ـ۹۴۷۲۸ و ۹۵۲۹۴۹

تلفنهای روزنامه اطلاعات

شماره‌های جدید تلفن‌های اطلاعات

شماره‌های جدید تلفنهای موسسه اطلاعات شرح زیر میباشد :

تلفنخانه	۳۱۱۰۷۱
سردبیر روزنامه	۳۱۱۲۱۰
سرویس اقتصادی ـ سیاسی	۳۱۱۲۱۱
سرویس حوادث	۳۱۱۲۱۲
شعبه آگهی‌ها	۳۱۱۲۱۳
نیازمندیها	۳۱۱۲۲۰
نیازمندیها	۳۱۱۲۲۴
سازمان تنظیم آگهی	۳۱۱۲۱۴
سازمان تنظیم آگهی	۳۱۱۲۱۵
آگهی سینمائی	۳۱۱۲۱۶
سازمان شهرستانها	۳۱۱۲۰۱
سازمان شهرستانها	۳۱۱۲۰۲
سازمان شهرستانها	۳۱۱۲۰۳
آگهی شهرستانها	۳۱۱۲۲۱
اطلاعات هفتگی	۳۱۱۲۰۴
اطلاعات بانوان	۳۱۱۲۰۰
طلاعات جوانان	۳۱۱۲۰۵
اطلاعات‌دختران‌ویسران مجله‌الاخاء	۳۱۱۲۰۶
ژورنال دوتهران و تهران جرنال	۳۱۱۲۲۲ ۳۱۱۲۱۸
ابونمان ژورنال دوتهران	۳۱۱۲۱۷
آگهی مجلات	۳۱۱۲۰۸
آگهی تهران جرنال و ژورنال‌دو تهران	۳۱۱۲۲۳
سازمان وصول	۳۱۱۲۰۷
آرشیو	۳۱۱۲۱۹

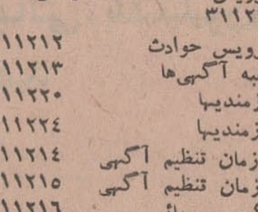

صاحب امتیاز و مدیر مسئول
عباس مسعودی
خیابان خیام ـ ایران چاپ
تلفنخانه اطلاعات ۳۱۱۰۷۰تا ۳۱۱۰۸۴
شعبه‌آگهی‌ها ۳۱۱۲۱۳
نیازمندیها ۳۱۱۲۲۰

راهنمای پزشکی اطلاعات

متخصص بیماریهای سل وریوی

دکتر هوشنك طبیب‌زاده خیابان پهلوی نزدیك‌سینمامهتاب ۵۰۵۰۲

متخصصین بیماری پوست

دکتر نوری‌ـمتخصص بیماریهای پوست‌و موی سر تلفن۳۳۴۷۳۲
جاده قدیم شمیران باغ‌صاایستگاه سلیم۳تا۶ نقشه‌باتعیین وقت قبلی

دکتر خشنود ـ متخصص بیماریهای پوست

شاهرضا مقابل لاله‌زارنو تلفن ۴۹۶۳۲ پذیرائی با تعیین وقت‌قبلی

مفاصل‌استخوان ـ متخصص‌ارتوپدی

دکتر کیوان گوهر درخشان ـ خیابان کاخ جنوبی
کوچه هلالی شماره ۱۱ پذیرائی ۵تا۸ بعداز ظهر تلفن ۴۱۷۰۴

متخصصین جراحی عمومی

درمان‌سرپایی واریس ـ دکتر هادی فرزانه
متخصص در جراحی عمومی‌ازژنو انگلستان نشانی مطب ،روبروی هوا پیمائی ملی ایران،خیابان دامغان پذیرائی ۴ـ۸ تلفن ۶۷۱۳۹.

موی‌سر ـ پوست

دکتر مرتضی سرفراز
باجدیدترین وسائل درمانی‌مربوطه از آمریکا مراجعت نموده خیابان قدیم شمیران‌ـسید خندان‌پذیرائی‌ـصبح وعصر

متخصصین جراحی مغز

دکتر محمود عالم ـ متخصص جراحی مغز و اعصاب
چهار راه شاه اول کوچه سیمرغ تلفن ۶۱۱۲۱۲و ۷۵۸۶۴۳

متخصص امراض زنان

دکتر جمشید کاوه ـ متخصص وجراح امراض زنان و زایمان ونازائی از آلمان‌تشخیص ودرمان‌زودرس سرطان پهلوی چهار راه امیراکرم شماره ۱۴۵ تلفن۶۵۰۶۷

دکتر یدالله‌امیر اصلانی‌متخصص وجراح در امراض‌زنان و زایمان ونازایی عضو جامعه سرطان‌شناسان آلمان
نشانی . بالای دلوار الیزابت کاخ‌شمالی شماره ۷۷ پذیرائی ۵تا۸

دکتر افتخار سنجر پذیرائی بعد از ظهرها چهارراه شاه کوچه‌سیمرغ تلفن ۴۴۲۸۹ـ۶۱۱۰۸۵ـ۶۳۲۷۷۰

متخصصین اعصاب

دکتر پرویز فروردین
متخصص اعصاب و روان ازآمریکا پهلوی چهار راه امیراکرم شماره ۱۴۵ تلفن ۶۶۹۲۲ پذیرائی ۵ تا ۸ بعداز ظهر .

متخصصین بیماری چشم

دکتر هوشنك برجیس جراح و متخصص چشم از امریکا
دارای تخصص در عینك نامرئی خیابان بزرگمهر شماره۶۰ تلفن ۶۹۰۱۲ پذیرائی صبح‌و عصر

دکتر نبوی متخصص چشم
خیابان پهلوی پائین چهارراه‌شاه کوچه ملك ۲تا۵ بعد از ظهر

متخصصین بیماری خون

دکتر نصرت‌الله گرجی ازدانشگاه‌پاریس دروازه دولت ۳۳۴۳۸۹

متخصصین‌بیماری جهاز هاضمه

بیماریهای معده ، کبد وروده ،بواسیربدون‌عمل جراحی دکتر رفیعی
متخصص از دانشگاه پاریس جامی اول کوچه پاریس تلفن ۴۸۱۸۹

درمان بواسیربدون‌جراحی،فیستول، فیسور با متد مولر دکتر عباس نیك نژاد خیابان گرگان جنوبی گرامی عصرها تلفن ۷۵۵۷۷۵

درمان بیماریهای‌رماتیسمی

دکتر ناصر برجیس صبح‌و عصرخیابان سپه چهارراه پهلوی

درمان فلج ورماتیسم

معالجه فلج ، فشارخون با روش هموپاتیك بیسابقه در ایران دکتر حسن‌بهره‌مند از دانشگاه هند با چهل سال سابقه سعدی شمال بیمه ۳۰۱۶۱۷ ـ ۸۶۳۲۸

بیماریهای داخلی

دکتر فرنوش داخلی،پوست وتناسلی‌گواهینامه از پاریس ۴۸۵۵۵

دکتر بهمن جوانمردی متخصص امراض ریوی‌و عمومی
پذیرائی صبح‌و عصر خیابان پهلوی‌مقابل کافه‌شهرداری تلفن۶۴۳۵۱

ترك تریاك و هروئین

دکتر صفائی با ۲۹ سال سابقه‌و متد جدید دستری و سرپائی‌سعدی شمالی جنب بانك بیمه ۳۰۴۱۵۳

ترك تریاك دکتر رحمانی ـ متخصص امراض اعصاب روح
ازدانشگاه لندن خیابان‌پهلوی بالاتر ازخیابان امیراکرم‌تلفن ۴۵۱۱۴

بیماریهای دهان ودندان

مطب ـ دکتر فرهنك ـ دندانپزشك
به‌اوایل خیابان آیزنهاور نزدیك میدان ۲۴اسفندانتقال یافت۴۳۹۹۸

بیماریهای امیزشی

دکتر یحیی صدری
بیماریهای امیزشی‌و مجاری‌ادرار، میدان بهارستان خیابان‌صفی‌علیشاه

دکتر معانی ـ بیماریهای امیزشی، فردوسی مقابل بانکملی پس‌انداز

دکتر محمدرضا مسدد ـبیماری‌های آمیزشی ـ دروازه دولت ۳۴۴۳۸۹

دکتر جناب‌زاده،بیماریهای امیزشی خیابان‌منوچهری‌مقابل کوچه‌ژاندارك

دکتر احتیاطی دیپلمه امریکا
بیماریهای امیزشی ، مجاری‌ادرار سپه چهارراه‌پهلوی تلفن۶۸۴۸۷

کلینیك پزشکی

بیماری های آمیزشی . مجاری‌ادرار و کلیوی اول خیابان شاهپور روبروی سینما جهان مطب سابق دکتر روحی

داروخانه‌ها

داروخانه شبانه روزی تخت جمشید
درتمام ساعات شبانه‌روزی درخدمت‌شما است‌تلفن۶۸۱۰۱و۶۷۸۲۳

داروخانه شبانه‌روزی پارس
جاده پهلوی شمالی پارك ساعی تلفن ۶۲۰۲۷۹و ۶۲۹۴۹۱

داروخانه مهران تلفن ۹۰۴۰۷ شیرو خورشید چهار راه استخر

داروخانه شبانه روزی برچم‌میدان شهناز خیابان شهناز تلفن۷۴۱۷۱

نیازمندیهای شما
تلفن ۳۱۱۲۲۰ داخلی ۲۵۷ـ۳۱۱۰۷۱

خرید وفروش اثاثیه

خرید

فرش کیهان تلفن ۷۶۳۷۷۶
انواع قالی و قالیچه کهنه و نو
مخصوصا قالی های سنگین قیمت راخریداریم بهتراست برای معاملات هرنوع فرش باسازمان فرش کیهان تماس بگیرید چون مشاور مامجانا دراختیار شما خواهند بود .
۱ـ۳۰ آـ۱۷۸۳

فرش رضوی ۷۶۴۸۰۰
روزولت میدان ۲۵ شهریور خریدار فرشهای نووکهنه صادراتی تحت نظر کار شناس مطلع با قیمت منصفانه میباشد موقع خرید و فروش باتلفن ۷۶۴۸۰۰ مکالمه فرمائید.
۱ـ۲۶ آـ۱۷۶۷

فروشگاه حاجیان تلفنهای ۳۵۰۱۴۴ و ۳۵۱۸۳۸
قالی و قالیچه کهنه و نو شمارا جهت صادرات درمنزل نقدا خریدار است همچنین، یخچال - تلویزیون وسایر لوازم منزل- کارکنان این فروشگاه باوسیله مجهزی که در اختیار دارند بدون وقفه در محل اجناس راعادلانه خریداری سنمایند

فرش گلشن تلفنهای ۶۲۸۳۵۵ و۶۲۱۴۲۱
انواع فرشهای نو از تمام شهرستان ها موجود میباشد . قیمت یك کلام در ضمن فرش نو و کهنه خریداریم

فروشگاه معینی
علاوه بر خرید قالی کهنه شمافرش را با صدی ۲۰ تخفیف عرضه می - نماید بوعلی جنب بانك سپه شماره ۳۷ تلفن ۲۸۹۶۴
۱ـ۲۶ اـ۱۱۱۰

فرش طوسی تلفن ۷۵۹۰۲۹
قالی و قالیچه کهنه شما را برای صادرات از سایرین بهتر میخرد
۱ـ۲۵ آـ۱۸۳۴

فرش ملك تلفن ۷۶۴۶۱۷
فرش کهنه نقدا خریداریم فرش های نو موجود است باغ صبا
۱ـ۲۶ آـ۱۸۶۹

فروشگاه و سمساری صمد تلفن ۴۹۹۸۵
عمده خریدار همه رقم فرش کهنه واشیاء قدیمی و سایر لوازم
۱ـ۲۶ آـ۱۳۴۴

فروشگاه و نمایشگاه آسیا
یخچال -تلویزیون - اجاق گاز و فرش عادلانه خریداریم شاه -چهار راه پیروز تلفن ۶۱۲۸۳۲
۱ـ۲۶ آـ۱۷۴۸

فروشگاه‌صفا تلفن۳۵۲۸۷۶
کلیه لوازم منزل شما را در اسرع وقت با اطلاع تلفنی در محل نقدا عادلانه خریداری مینماید .
۱ـ۲۶ آـ۱۵۶۴

فرش میمنت (عطابخشی)
بهترین خریدارفرشهای کهنه و فروشنده عالیترین فرشهای بافت ایران‌نقدواقساط تلفن ۹۴۷۱۵
۱ـ۲۵ آـ۱۵۶۸

فروشگاه خالقی
تلفن های ۳۰۳۰۸۰و ۳۵۳۰۹۰
فرش کهنه و نوویخچال،تلویزیون و لوازم منزل شما راخریداریم .
۱ـ۳۰ آـ۱۵۸۳

فروشگاه سعید ـ سرچشمه
خریدار اثاث خانگی و فرشهای سنگین قیمت ۳۳۸۶۶۷ و۲۳۳۷۶
۱ـ۲۶ اـ۱۶۱۶

فروشگاه کالای مرکزی
بهترین خریدار همه گونه لوازم دست دوم منزل تلفن ۶۵۰۵۷
۱ـ۲۶ اـ۱۶۴۲

فروشگاه آرمان‌تلفن ۶۹۶۲۳
بهترین خریدار تلویزیون فرش چراغ گاز و هرنوع یخچال نفتی
۱ـ۲۶ آـ۱۴۸۲

فرش فروردین تلفن ۴۳۰۸۵
بهترین خریدار فرشهای کهنه ونو
۱ـ۲۶ آـ۱۹۱۸

فروشگاه آریا ۴۹۳۹۳
بهترین خریدار یخچال برقی ، ...تی ، فرش ،تلویزیون خیابان‌شاه

تعمیرات

تعمیرگاه‌تلویزیون الکترون تلفن ۷۶۳۶۸۲
آماده برای نصب کنورتور جهت فرستنده دولتی و آموزش و پرورش روی هر نوع تلویزیون و تعمیر تلویزیون آرسی‌آی- شاوب‌لورنس تلفنکن . سیبرا- فیلیپس و سایر مارکها سرویس مجهز وسیار در منزل بویژه شمیرانات
۱ـ۱۵ آـ۱۷۴۹

سرویس تلویزیون گارانتی
تعمیر تلویزیونهای‌سیبر CA اداجنرال الکتریك تلفونکن و نصب کنورتور در تمام نقاط تهران بویژه شمیرانات تلفن ۶۲۸۳۷۱
۱ـ۲۶ ۱ـ۴۵۱

شرکت سهامی رادیو تلویزیون ایران
جهت‌نصب کنورتوروتعمیر تلویزیون های R.T.I. - R.C.A. که‌تحت نظر متخصصین کار آزموده‌انجام میگیرد به تعمیرگاه خودتان به شماره های ۹۰۳۱۹ و ۹۰۳۲۰ و ۹۰۳۲۱ مراجعه نمائد

تعمیرگاه تلویزیون غرب ۳۰ درصد تخفیف
جهت تعمیر انواع تلویزیون‌ونصب کنورتور اتوماتیك المانی درمنازل باسرویس سیار تلفن ۷۵۴۵۰
۱ـ۲۶ ۱ـ۱۶۱۴

تعمیرگاه تلویزیون احسان
تعمیر انواع مارکهای تلویزیون در منازل باسرویس‌مجهز تلفن۷۴۳۶۲
۱ـ۲۶ آـ۱۶۴۱

اهم الکترونیك سرویس
تعمیر تلویزیون های شاوب لورنس . ار.تی.ای . فیلیپس. تلفنکن . گروندیك نصب کنورتور تلفن ۶۲۴۸۱۷

تعمیرگاه یخچال‌فریجید ۷۲۳۳۶
۱ـ۲۶ ۱ـ۱۵۴۶

سرویس تلویزیون R.C.A
تعمیر انواع‌تلویزیون ۴۸۵۳۳
۱ـ۳۰ آـ۱۸۹۰

سرویس [illegible] تلویزیون
در تمام ساعات [illegible] ۶۴۲۴۸
۱ـ۳۰ ۱ـ۱۸۸۱

موسسه پارس ۳۰۲۸۹۰
تعمیر یخچال کولر . ماشین لباس شوئی ابگرمکن بادستگاه مخصوص ضمانت نامه یکساله و لوازم یدکی .
۱ـ۱۳ آـ۱۶۸۵

شرکت مهندسین تلویزیون
سرویس سیار در تمام شهرتعمیرات انواع تلویزیون و دستگاه های الکترونیك باکارمزد کم تلفن - ۶۱۱۲۳۴
۱ـ۲۶ آـ۱۹۱۱

بخاری

همه نوع بخاری
برای رنك پذیرفته میشود
رنك وسرویس با حمل ونقل۶۰۰ ریال سرویس در منازل ۱۸۰ ریال تلفن دفتر ۳۰۵۴۷۷
۱ـ۲۶ آـ۱۸۰۷

سرویس ونصب انواع‌بخاری
آبگرمن و کولر کانال کشی ساختمان تلفن ۷۶۵۲۶۴
۱ـ۱۰ آـ۱۹۰۰

بخاریهای خود رانوکنید
همه نوع بخاری برای رنك پذیرفته میشود و سرویس با حمل و نقل ۶۵۰ ریال تلفن دفتر ۶۲۱۰۶۱
۱ـ۲۶ آـ۱۹۲۵

فروشگاه نیك ۷۵۷۵۴۶
منصف ترین خریدار کالای دست دوم مخصوصا فرشهای کهنه ونو
۱ـ۲۶ آـ۱۹۲۷

در شمیرانات فرش جعفری
بهترین‌خریدار همه رقم فرشهای نو و کهنه تلفن ۸۳۱۲۱
۱ـ۲۶ آـ۱۹۲۳

معاملات املاك و مستغلات و اتومبیل

فروش

خرید و فروش اراضی نارمك
تهران‌پارس- پول‌شرطی- بازرگانی امینی تلفن ۷۹۰۰۹۰
۱ـ۳۰ آـ۱۷۶۸

تلفن ۴۰۰۰۰ و ۶۰۰۰۰
اجاره‌منازل بخارجیان وفروش ویلا - مستغلات و زمین
۱ـ۲۶ آـ۱۶۹۴

اراضی جنت‌آباد باغ فیض
کوهك فروشنده‌ایم ۴۵۶۲۵
۱ـ۲۶ آـ۱۸۷۸

مستغلات وزمین فروشی
خود را درشمال شهر بمااطلاع دهید بسران یزدی ۶۱۳۹۹۷
۱ـ۳۰ آـ۱۷۰۹

قابل توجه موسسات دولتی و ملی
درمانگاه ها. اتحادیه‌ها. کودکستان ها خیابان کاخ، خانه‌ای با ۷اطاق مجهز بتمام لوازم اجاره یابفروش میرسد تلفن ۴۱۳۹۱
۱ـ۲ آـ۲۴۸۳

بفروش میرسد
پشت سینما دیانا ، وصال‌شیرازی، خیابان بزرگمهر پلاك ۸۳ منزلی بمساحت ۴۰۰ متر دوبر ، بر بزرگمهر دارای ۱۲ اطاق با ابو برقو تلفن بفروش میرسد و در ضمن بشرکت هم اجاره داده می شود داوطلبان به تلفن های۴۳۸۶۶ و ۴۱۳۹۶ و ۶۲۸۳۵۶ مراجعه نمایند .
۱ـ۲ آـ۲۳۵۲۹

دو باب مغازه گریسکاری
و تعویض روغن باجك روغنی‌واقع در خیابان شوش مابین چهار راه خانی اباد و سه راه شاهپور پلاك ۳۶۴و۳۶۶بفروش میرسدخواستاران بهمان آدرس مراجعه فرمایند .
آـ۲۳۴۷۹

ساختمان شمالی۲طبقه
۵۳۰متر زیربنا هرطبقه دارای۵ اطاق . هال و سرویس کامل‌شرطی یایك‌طبقه آن برهن واگذارمیشود- پهلوی نرسیده به تلویزیون ایران ده‌متری روان پلاك ۱۰ مراجعه‌شود.
۱ـ۲ آـ۱۹۳۵

پهلوی دره قشلاق داودیه
قیطریه مبارك‌آباد عابدی ۷۷۰۴۷۷
۱ـ۲۶ آـ۱۷۴۳

دفتر براتی - شمیران
خیابان پهلوی ۶۰ فردوس۸۵۲۵۷۵
۱ـ۲۶ ۱ـ۱۵۶۵

زمینهای زعفرانیه دره‌قشلاق
مکابیز وسعادت آباد عباس‌آباد را خریداریم بازرگانی جلالی خیابان پهلوی‌تلفن های۶۲۶۴۱۱و۱۲۴۱۹۳
۱ـ۳۰ آـ۴۱۶۸۰

زمین از ۲۰۰۰ متر
ببالاداودیه -چالهرز - دروس - سلطنت‌آباد -فرمانیه- صاحبقرانیه- قیطریه- مبارك‌آباد خریداریم ضمنا زمین کوچك از اراضی فوق موجود است جاده قدیم شمیران بازرگانی گلکار ۷۷۰۶۹۹
۱ـ۶ آـ۱۹۰۷

از خیابان تخت‌طاوس
ببالا خانه‌ای شخصی ساز شمالی‌تا مبلغ ۶۰۰هزار تومان نقداخریداریم تلفن ۸۵۲۵۷۵
۱ـ۳ آـ۱۹۱۲

خرگوش دره حاجی‌آباد
هاشمی ام.ام.سی لتمال ۴۸۴۶۳
۱ـ۲۰ آـ۱۷۲۲

در شمال شهر وشمیرانات
خانه شخصی ساز از ۱۰۰ تا۱۵۰ هزار تومان فورا خریداریم۴۵۰۵۷
۱ـ۲۴ آـ۱۶۵۳

بهترین نقاط خیابان پهلوی
آپارتمان مدرن ۶ اطاقه مناسب برای سکونت و محل کار بین۵تا ۸بعد از ظهر ۶۲۷۷۰۰
آـ۲۳۵۱۹

۴۵ متری جدید سید خندان کوی شمس اباد خیابان جلال شماره۵۸ منزل مدرن ویلائی دارای چهار اطاق باهال درب ماشین رو گلخانه اطاق مستخدم واف‌اف با کلیه وسائل .
۱ـ۲ آـ۲۲۸۸۵

اجاره داده میشود

یکدستگاه آپارتمان مجهز
ومبله در بهترین نقطه شهرجهت دفتر تجارتی بخصوص مطبواگذار میشود . خواستاران از ساعت ۹ صبح‌تا ۱۲ بتلفن ۳۱۲۹۲۹ مراجعه نمایند .
آـ۱۹۲۰

اجاره مناسب چندین دستگاه آپارتمان ۴ اطاقه باسرویس نزدیك پیچ‌شمیران ۵۰۰ تومان تلفنهای ۳۳۲۹۷۱ و ۳۳۱۸۵۳
۱ـ۵ آـ۱۸۸۴

ساختمانی درخیابان فیشرآباد
دارای ۵۰ اطاق با ۳ شماره تلفن- شوفاژ ومحل پارکینك ۱۵ دستگاه اتومبیل به ادارات دولتی و ملی اجاره داده میشود خیابان‌فیشرآباد چهارراه نیکو محل سابق اداره کل آمار تلفنهای ۶۰۶۳۲ـ۶۹۷۵۶ و۴۶۲۲۸
۱ـ۷ آـ۱۸۹۳

یکدستگاه ویلا واقع در
فرمانیه به مساحت ۳۰۰ متردارای چهار اطاق و تمام لوازم آب و برق وتلفن برای اجاره ماهیانه ۱۰۰۰ تومان موجود است آژانس شهرزاد تلفن ۸۸۱۷۰۹
۱ـ۳ آـ۱۹۰۸

خریداری میشود

اراضی طرشت . ام.ام. سی
کوهك ،خرگوش دره ، باغ‌فیض، جنت اباد ، هاشمی کن ، جاده کرج تلفن ۶۱۱۷۷۱
۱ـ۲۶ آـ۱۸۰۶

دفتر پارس خریدار زمین
و خانه‌های ویلائی و مستغلات درعباس ابادوشمیرانات۷۶۱۵۵۸
۱ـ۲۶ ۱ـ۱۳۳۳

اراضی دره قشلاق‌رادسر
خریداریم املاك یزدی ۶۲۳۸۳۹
۱ـ۲۶ ۱ـ۱۶۲۴

آژانس شهرزاد ۸۸۱۷۰۹
جنب کلانتری ۲ فرمانیه‌خرید و فروش اراضی فرمانیه و چیزر
۱ـ۲۰ آـ۱۹۰۹

شمال‌غرب تهران زمینهای
ساختمانی قطعات کوچك و بزرك خریداریم اژانس جمشید۴۸۰۸۸
۱ـ۲۶ آـ۱۶۲۳

دفتر مسعود ۷۷۰۲۴۱
خریدار اراضی دره‌قشلاق داودیه ودروس مبارك‌آباد . تهران
۱ـ۲۶ آـ۱۷۵۲

کیشا جنت آباد باغ‌فیض
کوهك یونك خریداریم ۴۸۴۶۳
۱ـ۲۰ آـ۱۷۲۱

زمین یوسف‌آباد
خریداریم دفتر زهره ۶۲۲۳۸۰
۱ـ۵ آـ۱۹۰۲

آژانس غروی ۸۶۱۸۱
خریدار و فروشنده اراضی قلهك داودیه‌دره‌قشلاق‌چاله‌هرز مبارك‌آباد
۱ـ۲۶ آـ۱۶۹۹

آژانس استیفانی
هرگونه معامله خریدو فروش، اجاره ، معاملات اراضی داخل و خارج شهر را انجام میدهد چهار راه کالج تلفن۴۱۹۳۹
۱ـ۵ آـ۱۹۳۴

اجاره میشود

سازمان تعاون منازل
و اپارتمان شما را در شهرو شمیرانات در ظرف ۵ روزباشخاص معتبر ایرانی و خارجی اجاره می دهد ۴۵۰۵۷
۱ـ۲۴ ۱ـ۱۶۵۵

موجر محترم
اگر شما حتی ۲ یا۳ اطاق برای اجاره دارید به تلفن ۴۵۰۵۷اطلاع دهید .
۱ـ۲۴ ۱ـ۱۶۵۲

بخارجیان مستغلات شما را
درشهر و شمیرانات اجاره‌میدهیم تلفنهای ۶۱۲۹۶۴و۴۹۷۱۳
۱ـ۲۶ آـ۱۷۹۱

شمال شهر وشمیراز
اجاره منازل تلفن ۴۲۳۸۲
۱ـ۵ آـ۱۹۱۴

یکدستگاه آپارتمان مجهز
محل کسب -سه راه شاه واگذار میشود تلفن ۴۴۵۱۵
آـ۲۳۵۱۷

واگذار میشود

چند باب مغازه
در بهترین نقطه خیابان شاه جنب کوچه‌لاله‌ساختمان نوکل شماره ۱۶۷ واگذار میشود .
۱ـ۵ آـ۲۲۴۳۵

چند باب مغازه
بزرك دونبش درخیابان ۱۶ متری امیری مقابل بانك بیمه برای‌بانکها وموسسات واگذار میشود تلفن ۴۷۳۰۰ مراجعه فرمائید
۱۰۱ آـ۱۷۰۴

محل کارخانه‌ای درجای‌مناسب
بابرق سه فاز و تلفن در جاده تهران‌نو واگذار میشود . از ساعت ۴ تاهشت بعد ازظهر به تلفن ۶۹۰۵۷ مراجعه شود.
۱ـ۴ آـ۴۶۳۸۸

فروش اتومبیل

اولین بازار اتومبیل درایران
خرید و فروش و معاوضه اتومبیل به‌قیمت روز و عادلانه انجام‌میشود سرچشمه توقفگاه کاروان ۳۰۱۳۲۷
۱ـ۲۶ آـ۱۷۱۹

فیات وپیکان نو
اتومبیل‌پرویز خیابان ری میدان شاه تلفن ۳۵۴۰۴۸ و ۳۵۴۰۴۹
۱ـ۳۰ ـ۱۸۸۶

قابل توجه مدارس‌ملی
یکدستگاه استیشن فولکس‌واگن مدل ۵۸ بفروش میرسد بتلفن ۷۶۱۸۲۰
۱ـ۵ آـ۱۸۹۷

انواع فولکس واگنهای‌نورا
از شرکت سهامی عباد خیابان‌امیر کبیر خیابان ملت‌تلفنهای۳۰۴۱۸۱ و ۳۰۴۴۷۲ خریداری فرمائید.
۱ـ۲۶ آـ۱۸۳۱

مدل ۶۵
اتومبیل بنز ۱۹۰ دیزل سواری. تمیز بارادیو بعلت مسافرت بفروش میرسد تلفن ۳۳۹۱۶۰ و ۷۲۷۹۱
۱ـ ۲ آـ۲۳۲۷۵

پژو ۴۰۴ ـ استیشن
مدل۶۳ ترانزیت فروشی بعد از ظهر ها تلفن ۹۱۱۵۴
۱ـ۳ آـ۲۳۴۴۳

برای ساختمان شما

نقاشی ساختمانی جانفدا
فوری ارزان باقساط ۷۸۱۹۷۷
۱ـ۲۶ آـ۱۳۷۲

لوله بازکنی فاضل آب
بادستگاه تراکم هوا
تلفن ۱۴۶۳۵

رفع گرفتگی هرنوع لوله ساختمانی
بادستگاه تراکم هوا- تلفن ۷۸۷۲۷

لوله بازکنی فاضل آب
بادستگاه تراکم هوا
تلفن ۷۶۳۲۸۶

کرایه

اتولوکس
توموبیل های تشریفاتی با راننده برای داخل و خارج تهران میدان فردوسی ۴۴۶۰۵ و ۶۱۱۲۷۰
۱ـ۲۶ آـ۱۴۴۰

قابل توجه مدارس
یك اتومبیل فولکس واگن‌استیشن با راننده کرایه داده میشود تلفن ۳۳۷۶۲۹
۱ـ۳ آـ۴۶۱۸۶

معاملات پول

پول تومانی۲ شاهی ۷۳۵۴۱
۱ـ۲۶ آـ۱۴۸۱

پول تومانی۲شاهی ۶۲۸۰۹۰
۱ـ۲۶ آـ۱۳۳۴

ازیك‌میلیون ریال‌ببالا
بیواسطه باکپور ۲۲۷۲۹ـ۶۲۷۶۹۷
۱ـ۱۵ آـ۱۷۴۶

قبوض

قبوض اصلاحات ارضی
بیواسطه خریداریم پا کپور ۲۲۷۲۹ و۶۲۷۶۹۷
آـ۱۹۲۶

قبوض قالی و قالیچه بانك
کارگشائی را خریداریم ۴۵۰۵۷

معاملات تلفن

یك‌شماره تلفن‌در منطقه‌چهار
عصر ها از ساعت ۵تا ۷ونیم با شماره ۷۳۲۶۸ تماس بگیرید
۱ـ۲ آـ۴۶۰۶۴

متفرقه

دفتر خانه ۲۷۶
نیروی هوائی خیابان فرح‌آبادژاله مقابل ساختمان های بانك رهنی انتقال یافت تلفن ۷۹۲۸۲۴
۱ـ۲۶ آـ۱۸۹۸

محضر قوام
دفترخانه اسنادرسمی۲۰۹
ازدواج۱۲۵ و طلاق۵۰
خیابان پهلوی ضلع جنوبی‌بلوار الیزابت تلفن ۶۱۳۷۸۲
۱ـ۲۶ آـ۱۷۰۴

قابل توجه
چای ممتاز موشك
نشان جایزه میدهد

تانکر سازی لوپ
تانکر از ۵۰۰تا ۵۰۰۰۰ لیترموجود سفارشات ۴۸ساعته انجام میگردد خیابان قزوین تلفن ۹۴۴۱۴
۱ـ۲۶ آـ۱۷۹۰

سیما فیلم
تهیه کننده فیلمهای سیاه وسفید، رنگی ، کارتن ، مستند،خبری و تبلیغاتی برای نمایش در سینما و تلویزیون تلفن ۶۵۴۶۴
۱ـ۲۶ آـ۱۸۵۲

تلفن سرویس و پخش
۷۹۲۶۴۸ و ۷۹۳۹۱۹
۱ـ۳۰ آـ۱۷۶۲

قنادی فرزین یزدی
کیك عروسی ، کیك تولد خیابان روزولت شمالی تلفن ۷۵۷۴۶۳

ماشین برقی دوخت‌گونی
تلفن ۳۲۶۲۳
۱ـ۱۰ آـ۴۵۷۱۰

برای کولر شما
برای هرنوع کولر
روکش برزنتی برای کولر شما تلفن ۷۶۵۲۶۴
۱ـ۳۰ آـ۱۷۷۸

برنامه سینماها

● **میلیونرخوشحال**- رنگی - فردمك مورای - تامی‌استیل
سینه‌موند (۴۸۳۲۲) ۱۰ر۴۵ـ ۲ـ ۴ر۳۰ـ ۷ـ ۹ر۳۰

● **تنها در تاریکی**- رنگی- ادری هپبورن - آلن آرکین
گلدن‌سیتی (۶۱۳۲۶۹) ۱۱ر۱۵ـ ۳ر۳۰ـ ۵ر۳۰ـ ۷ر۳۰ـ ۹ر۴۵

● **بیگانه دلاور**- رنگی- کلینت‌ایستوود - لوئیزهیوارد
مهتاب (۴۷۷۷۷) ۱۱ـ ۳ـ ۵ـ ۷ـ ۹ کریستال (۳۳۷۶۷۵) ۱۰ر۳۰ـ ۲ر۳۰ـ ۴ر۳۰ـ ۶ر۳۰ـ ۸ر۳۰ اسکار (۹۵۰۸۹۸) ۱۰ـ ۲ر۳۰ـ ۴ر۳۰ـ ۶ر۳۰ـ ۸ر۳۰ برلیان (۳۳۳۵۳۵) ۱۰ـ ۱۲ـ ۲ـ ۴ـ ۶ـ ۸

برباد رفته - رنگی - ۷۰میلیمتری - کلارك کیبل
پارامونت (۴۸۳۲۱) ۸ر۱۵ـ ۱۲ر۱۵ـ ۴ر۳۰ـ ۸ر۴۵

● **مرد ، زن‌وپول** - رنگی - مارچلوماسترویانی
رادیوسیتی (۴۳۳۲۰) ۱۱ر۱۵ـ ۳ر۳۰ـ ۵ر۳۰ـ ۷ر۳۰ـ ۹ر۳۰ ب.ب (۶۹۶۴۱) ۱۰ر۴۵ـ ۲ـ ۴ـ ۶ـ ۸ـ ۱۰ ادئون (۳۲۸۱۱۸) ۱۰ر۳۰ـ ۲ر۳۰ـ ۴ر۳۰ـ ۶ر۳۰ـ ۸ر۳۰ نیاگارا (۶۵۳۰۷) ۱۱ـ ۳ـ ۵ـ ۷ـ ۹

● **زندگی برای او** - رنگی-آدامو-بورویل کریستین‌دلاروش
دیاموند (۶۲۸۴۰۰) ۱۱ر۱۵ـ ۳ر۳۰ـ ۵ر۳۰ـ ۷ر۳۰ـ ۹ر۳۰

● **عشقهای آسان** - رنگی- مارچلوماسترویانی -
آتلانتیك (۶۲۷۱۷۱) ۱۱ـ ۳ـ ۵ر۱۵ـ ۷ر۳۰ـ ۹ر۴۵

● **یك‌مردویك‌زن** - رنگی - آنوك‌امه -ژان‌لوئی‌ترن‌تینیان
مولن‌روژ (۷۲۹۲۹) ۱۱ـ ۳ر۳۰ـ ۵ر۳۰ـ ۷ر۳۰ـ ۹ر۳۰

● **تقدیم با عشق** - رنگی - سیدنی‌پواتیه - جودی‌گیسون
امپایر (۶۲۳۹۴۲) ۱۱ر۱۵ـ ۳ر۳۰ـ ۵ر۳۰ـ ۷ر۳۰ـ ۹ر۴۵

● **چاه شماره ۳** - رنگی - جیمز کابرن - کارول‌اوکانر
دیانا (۴۷۳۶۵) ۱۱ـ ۲ـ ۴ـ ۶ـ ۸ـ ۱۰

● **کلیدساز** - سینمااسکوپ - رنگی - چارلی‌دریك -
کاپری (۴۸۴۰۱) ۱۱ـ۳ـ۵ـ۷ـ۹

● **شوخی‌بازن هرگز** - رنگی - تونی‌کورتیس -ویرنالیزی
گلدیس (۶۲۸۷۱۳) ۳ـ۵ـ۷ـ(۹ر۳۰بزبان‌اصلی)

● **دلیجان آتش** - سینماسکوپ - رنگی - جان‌وین
ایفل (۳۱۱۴۷۷) ۱۰ـ ۱۲ـ ۲ـ ۴ـ ۶ـ ۸ـ ۱۰

● **تقلید زندگی** - رنگی- ساندرادی - لاناترنر
ماژستیك (۶۸۴۶۱) ۱ـ ۳ـ ۵ـ ۷ـ ۹

● **۴ سوار کهکشان** - سینماسکوپ - رنگی -لانك‌جفریز
متروپل (۳۳۹۴۱۰) ۱۰ر۳۰ـ ۲ر۳۰ـ ۴ر۳۰ـ ۶ر۳۰ـ ۸ر۳۰

● **سرگیجه** - رنگی- کیم نواك- جیمزاستوارت
بولوار (۶۰۲۹۲) ۱۱ـ ۲ـ ۴ـ ۶ـ ۸ـ ۱۰

● **خداحافظ‌تهران** - بهروزوثوقی- پوری بنائی
پانوراما (۷۹۳۵۷۰) ۱۰ر۳۰ـ ۱ـ ۳ر۳۰ـ ۶ـ ۸ر۳۰

● **تنگه اژدها** - سینماسکوپ-رنگی-فروزان-بهروزوثوقی
سعدی (۳۳۶۴۶۸) سهیلا (۳۳۶۴۲۴) ماندانا (۷۹۹۸۲) ۱۰ر۳۰ـ ۲ر۳۰ـ ۴ر۳۰ـ ۶ر۳۰ـ ۸ر۳۰ تراس‌سهیلا ۶ر۱۵ـ ۸ر۱۵ رویال (۴۹۷۸۵) ۱۱ر۱۵ـ ۳ر۳۰ـ ۵ر۳۰ـ ۷ر۳۰ـ ۹ر۳۰ پلازا (۴۴۲۵۵) ۱۱ر۱۵ـ ۳ر۱۵ـ ۵ر۱۵ـ ۷ر۱۵ـ ۹ر۱۵ کیهان (۹۲۳۶۰) ستاره (۵۸۷۲۱) ۱۰ر۱۵ـ ۱۲ر۱۵ـ ۲ر۱۵ـ ۴ر۱۵ـ ۶ر۱۵ـ ۸ر۱۵ مراد (۷۳۳۸۲) ۱۰ ـ ۱۲ ـ ۲ ـ ۴ ـ ۶ ـ ۸ ری (۲۲۵۷۸) پرسپولیس (۵۸۱۰۸۳) المپیا (۹۱۷۹۶) دریا (۷۹۱۷۴۶) ۹ـ ۱۱ـ ۱ـ ۳ـ ۵ـ ۷ـ ۹

● **کاجال** - رنگی- راج‌کمار - میناکوماری
دنیا (۳۳۳۸۱۲) ۱۰ر۳۰ـ ۲ر۳۰ـ ۴ر۳۰ـ ۶ر۳۰ـ ۸ر۳۰

● **برای من گل نفرست** - رنگی - راك‌هودسن
درایوین (۷۸۱۷۹۵) ۷ر۳۰ـ ۹ر۳۰

● **دنیای یك زن** - رنگی - ترنس‌استامپ کارول‌وایت
پولیدور (۶۴۵۸۵) ۱۱ر۱۵ـ ۳ر۳۰ـ ۵ر۳۰ـ ۷ر۳۰ـ ۹ر۳۰

شب‌قهرمانان - رنگی - جارلتون‌هستون
ریولی (۷۵۷۷۷۷) ۱۱ـ ۳ر۳۰ـ ۵ر۳۰ـ ۷ر۳۰ـ ۹ر۳۰

● **عشق‌و هوس** - رنگی - کوردیورگز - مرل‌اوبرون
تخت‌جمشید (۴۳۵۵۰) ۳ـ۵ـ ۷ـ ۹

مردانه بکش - رنگی - فردین - جف‌کامرون-همایون
اروپا (۳۰۳۱۷۹) میامی (۷۴۳۲۹) پاسیفیك (۷۳۳۱۱) ۹ر۳۰ـ ۱۱ر۳۰ـ ۱ر۳۰ـ ۳ر۳۰ـ ۵ر۳۰ـ ۷ر۳۰ـ ۹ر۳۰ آسیا (۴۲۹۰۹) ۱۱ر۱۵ـ ۳ر۱۵ـ ۵ر۱۵ـ ۷ر۱۵ـ ۹ر۱۵ سانترال (۴۸۶۸۶) سیلوانا (۳۳۳۷۷۷) تیسفون ۹ـ ۱۱ـ ۱ـ۳ـ۵ـ ۷ـ ۹ر۱۵ ناتالی (۹۵۴۵۳۴) ۱۰ـ ۱۲ـ ۲ـ۴ـ ۶ـ ۸ رکس (۳۳۵۲۹۳) همای (۶۴۶۶۹) داریوش (۲۶۲۶۵) ۱۰ر۳۰ـ ۲ر۳۰ـ ۴ر۳۰ـ ۶ر۳۰ـ ۸ر۳۰

● **دزد سیاهپوش** - بهروز وثوقی - پوری‌بنائی - ظهوری
اونیورسال (۶۶۹۵۳) ۱۱ـ ۱ـ ۳ـ ۵ـ ۷ر۱۵ـ ۹ر۳۰ ترامس ۶ر۳۰ ایران (۳۳۶۳۵۴) حافظ (۳۳۴۰۷۴) ژاله (۳۰۴۱۲۰) مونت‌کارلو (۷۹۷۴۱) آستارا (۸۴۰۲۲) ۱۰ر۳۰ـ ۲ر۳۰ـ ۴ر۳۰ـ ۶ر۳۰ـ ۸ر۳۰ نپتون (۷۶۰۱۳۶) پاسارگاد (۷۹۳۵۷۰) ۹ـ ۱۱ـ ۱ـ ۳ـ ۵ـ ۷ـ ۹ لیدو (۹۵۱۲۸۲) الوند (۵۵۵۳۸) شهرام ۱۰ـ ۱۲ـ ۲ـ ۴ـ ۶ـ ۸

● **دلدادگان باید بیاموزند** - رنگی- تروی داناهیو-
کسری (۷۵۶۹۳۹) ۱۱ـ ۲ر۳۰ـ ۴ر۴۵ـ ۷ـ ۹ر۱۵

● **کتاب آفرینش**- رنگی- پیتراوتول - اواگارنر
نادر (۳۳۹۰۹۵) ۸ر۳۰ـ ۱۱ر۳۰ـ ۲ر۳۰ـ ۵ر۳۰ـ ۸ر۳۰
فلور (۲۸۰۹۶) ۸ر۳۰ـ ۱۱ر۳۰ـ ۲ر۳۰ـ ۵ر۳۰ـ ۸ر۳۰
رامسر (۵۲۰۶۰) ۹ر۱۵ـ ۱۲ر۱۵ـ ۳ر۱۵ـ ۶ر۱۵ـ ۹ر۱۵
جی (۹۱۲۰۷) ۹ر۱۵ـ ۱۲ر۱۵ـ ۳ر۱۵ـ ۶ر۱۵ـ ۹ر۱۵
جهان (۶۰۳۵۰) ۱۰ر۴۵ـ ۱ر۴۵ـ ۴ر۴۵ـ ۷ر۴۵ـ ۱۰
کارون (۹۵۱۰۶۵) ۱۰ـ ۱ـ ۴ـ ۷ـ ۹ر۳۰
شهناز (۷۴۶۲۶) ۱۰ـ ۱ـ ۴ـ ۷ـ ۹ر۳۰
پارك (۳۳۹۶۳۷) ۹ر۱۵ـ ۱۲ر۱۵ـ ۳ر۱۵ـ ۶ر۱۵ـ ۹ر۱۵

● **حماسه یك سرباز** - محصول شوروی
فری (۹۵۳۳۳۶) ۱ـ ۳ـ ۵ـ ۷ـ ۹

● **جدال در او.کی.کرال** - رنگی - برت‌لنکستر -
پردیس ۱۰ر۳۰ـ۱۲ر۳۰ـ۲ر۳۰ـ۴ر۳۰ـ۶ر۳۰ـ۸ر۳۰

● **مبارزه سری هری فریك** - کت بالو .
البرز (۳۰۴۲۵۸) ۸ر۳۰ـ ۱۲ـ ۳ر۳۰ـ ۷ـ ۱۰ر۳۰

● **بیدارشو برای نبرد** - سه بزن بهادر
مشعل (۳۳۳۸۲۶) ۹ـ ۱۲ـ ۳ـ ۶ـ ۹

تعیین نرخ اجناس از طرف بلدیه

۳۰ سال قبل در همین روز

بلدیه طهران نرخ خوار بار را از تاریخ اول آبان ماه تا اخطار مجدد اعلام داشته که قسمتی از اقلاً آن بشرح زیر درج میشود:

کره مازندرانی از میادین و کاروانسراها حداکثر چهارمن ۷۲ قران. کره مازندرانی در دکان ها یك سیر ۱۰ شاهی. کره قالبی دوسیرونیم چرخی ۲ قران. روغن اعلا در میادین و کاروانسراها چهارمن ۷۴ قران. روغن اعلا در دکاکین یك سیر ۱۰ شاهی روغن اعلا در دکاکین از قرار منی ۱۹ قران. سیب زمینی در میادین و کاروانسراها حداقل یك خروار ۶ تومان حداکثر ۹ تومان. سیب زمینی در دکاکین حد اقل یکمن ۱۶ شاهی حداکثر یکمن یك قران و یکعباسی. نمك در میادین و کاروانسراها خرواری ۴ تومان. نمك در دکاکین یکمن ۱۰ شاهی. برنج زردچه در میادین حد اقل یك خروار ۲۸ تومان حد اکثر ۳۴ تومان. برنج زردچه در دکان حداقل یك چارك ۱۶ شاهی. حداکثر یك چارك ۱۸ شاهی. خورده برنج در دکان یك چارك ۱۴ شاهی حد اکثر یك قران. برنج سفیدگرده دردکان یك چارك یك قران وحداکثر یك قران و یکصددینار. برنج گرده دردکان یك چارك ۱۵ شاهی. برنج تنکابنی درمیادین حداقل یك خروار ۳۶ تومان حد اکثر ۴۲ تومان. تخم مرغ در میادین هزار عدد ۱۰ تومان. تخم مرغ دردکان یك جفت ۵ شاهی. ماست کوزه‌ای درمیادین ۴ من ۷ قران. ماست قالبی در میادین تفاد سه منی ۵ تومان و ۵ شاهی وماست قالبی در دکان چارك ۱۰ شاهی لوبیای چشم بلبلی درمیادین خرواری ۱۵ تومان. لوبیای قرمز درمیادین خرواری ۲۴ تومان، لوبیای مرمری در میادین خرواری ۲۰ تومان. لپه قزوینی درمیادین خرواری ۳۵ تومان. نخود قزوین در میادین خرواری ۳۰ تومان. ماش در میادین خرواری ۹ الی ۱۰ تومان. پیاز در میادین خرواری ۳۷ قران. پیاز در دکان یکمن ده شاهی.

تلگراف وزارت خارجه بکابل

در تلگرافی که از طرف وزارتخارجه کابل بمناسبت انتخاب سردار محمد نادرخان بسلطنت افغانستان که باتفاق آراء صورت گرفته است واصل گردید آن وزارتخانه از طرف دولت افغان آرزومند است که روابط دوستانه‌ای که سابقا هم بین دولتین برقرار بود با بهترین طرزی ادامه یابد.

چون در خلال این تلگراف تقاضا شده است سلطنت سردار نادرخان برسمیت شناخته بشود مراتب با خوشوقتی ازطرف دولت ایران مورد توجه قرار گرفته که جواب مقتضی صادر و مخابره شود.

دستور به بلدیه‌ها

از طرف وزارت داخله متحدالمالی بعموم حکام و بلدیه های ولایات صادر گردیده است که صدی دوی منظوره در بودجه های بلدی مختص حقوق مهندسینی است که برای تنویر شهرها استخدام واعزام میشوند و اعتبارات مذکور بهیچ وجه نباید بمصارف دیگر برسد.

عزیمت بکابل

چون وضعیات افغانستان روشن شده وآرامش حکمفرما گردیده آقایان ذیل که در طهران اقامت داشتند عازم کابل گردیدند.

سردارعبدالعزیزخان وزیر مختارسابق در طهران. محمد قاسم خان نایب اول. احمد راطب خان. عبدالحمید خان فرزند سردار عبدالعزیزخان. ضیاءالدین خان ویکنفر دیگر

لباس اعضاء کنتراتی

لباس ودرجات اعضاء کنتراتی وزارت فواید عامه بشرح ذیل تعیین گردیده است. ۱- برای روسای نواحی طرق و مهندسین دیپلمه یکدوره یراق طلائی روی آستین بعرض سه سانتیمتر ونشان طلا ۲- دو دوره یراق طلائی بعرض یك سانتیمتر جهت معاونین مهندس بانشان طلا. ۳- برای تکنسین‌ها یکدوره یراق طلائی بعرض یك سانتیمتر و نشان طلا ۴- برای روسای قسمت لباس یقه بسته باکمربند چرمی و نشان نقره باذکر رئیس قسمت در ذیل نشان بدون تاج ۵- اعضاء کنتراتی اداری وروزمزد فقط نشان علامت رابدون سرآستین استعمال خواهند نمود ۶- سردسته‌ها یك پیراهن یقه بسته چهار جیبی باکمربند چرمی ونشان مخصوص سردسته ۷- مستحفظین طرق یك پیراهن یقه بسته دوجیبه با کمربند چرمی و نشان مخصوص.

چراغ برق یزد

یزد - چندروز است نزدیکی تلگرافخانه عمارتی برای کارخانه چراغ برق شروع بساختمان نموده واز طرف کیخسرو تیرانداز اعلانی منتشر شده که تایك ماه دیگر چراغ برق دائر خواهد شد.

(نقل از اطلاعات اول آبان ۱۳۰۸)

جدول کلمات متقاطع شماره ۳۸۷۳

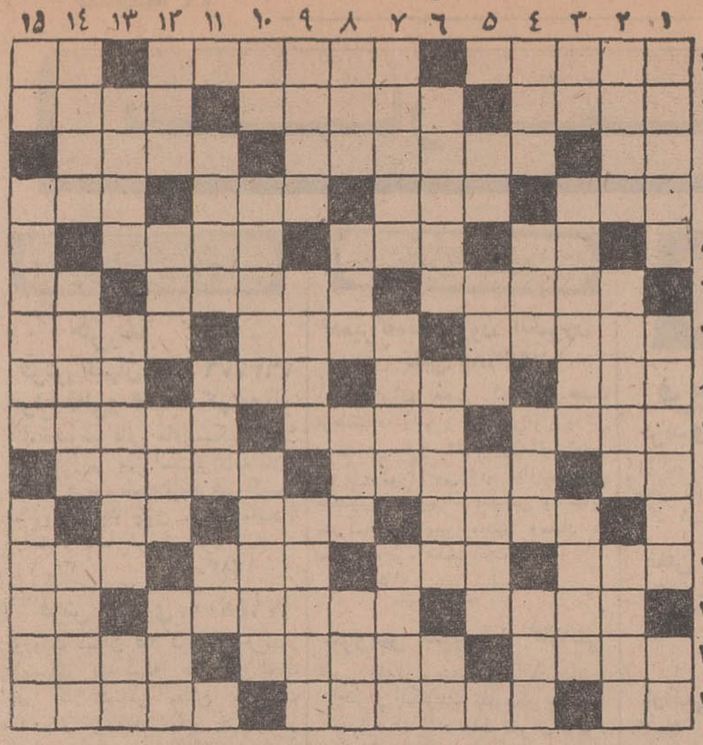

افقی: ۱- ازدرجات بالای ارتشی منتهی در ارتشتهای خارجی - سال گذشته- فلزهادی ۲- فراوانی و زیادی- حیوانی که مرده‌اش در دریا جزیره تشکیل میدهد -سخنورو آگاه به علوم ادبی ۳-واحد کشیدن نمك- مذاکره کردن و سخن گفتن- صفت فاعلی پریدن ۴- حرکت زیبا - سنگدل و بیرحم - تیز وقاطع- ننر و از خودراضی ۵- منقار کوتاه - از گاز هاست و درهوافراوان یافت میشود - موسیقی دان معروف ایتالیا ۶- کوچکترین مقام در خانقاه - متشکر و سپاسگزار - مشخص ترین علامت بیماری ۷- منطقه‌ای باتنك معروف در لرستان - عقیده سیاسی - بنیان گذار، ۸- ضربهٔ ناگهانی - ظاهرساختمان - خانم به ناخن می مالد -قوت غالب ۹- نورانی ترین نورانی ها - میگویند در رانندگی استقبال از مرك است - یکی از استخوانهای بدن ۱۰- ضربه‌ای با سر به‌توپ - جان برکف آماده دفاع از میهن است - معنی کردن مشروح ونمایاندن نکات مبهم ۱۱- پای اصلی هفت‌سین - چون‌بیاید کار را خراب میکند - بوی‌رطوبت- قانون حمایت خانواده شرش را از سرزنان کم کرده است - توجه کامل‌داشتن - الفت گرفتن -وسیله دروگری ۱۳- نطع ومیدان -پایتخت تایلند - خاك کوزه گری ۱۴- عرب میگوید در آنست - تمرین جنك- روزیکه خداوند به آدم خطاب‌فرمود ۱۵- زحمت و رنج - باتعلیم وتعلم سرو کار دارد - شبیه کردن.

عمودی: ۱-پارچه‌ای نازك -دیدن و تماشا کردن - اگر در دهان‌نباشد در دریاست ۲- قیمتی و پربها- قله‌ای در ایران - وعده به عقوبت دادن ۳- صورت و چهره - دودش را باقلیان هوا میکنند - مجموعهٔ آیات ۴- بهشت شداد - مظهر تنبلی و بی‌خیالی - از دروس فنی مدرسه - بی‌چین و چروك ۵-حرفش تلخ‌است - ضمیراشاره- وسیله‌ای برای نجار و آشپز ۶- منطقه‌ای در گیلان - مطلع از سابقه -بزرك ۷- یکی ازسلاطین ساسانی -انقلابی معروف فرانسه که در حمام کشته شد- عرب به کاه فروش گوید ۸- پاداش و مزد- میوهٔ هندی - سوگواری - علامت تجارتی ۹- ساکن‌دیر -جزیره‌ای در مدیترانه- معتقد بعقاید و دین‌مانی ۱۰- آفت گندم- عروس‌خانم‌تا نمیگرفت‌چهره به‌داماد نشان‌نمیداد - وسیله حمل مایعات ۱۱- برای پاك کردن‌برف از پشت‌بام بکار می‌آید - شانه و دوش-نوروطرف ۱۲-شهری‌درفارس- همان‌دم است- طناب- حرف آرزو ۱۳-نقاش‌دیوانه- بندگی واسارت- هدف بوسه شیرین ۱۴- بهشت عنبرسرشت - چاق و قوی هیکل-از اقسام «در» های قدیم ۱۵- لعن و دشنام - رخت کن‌حمام - پاره‌شده و تاروپودش ازهم جدا گشته است.

حل جدول شماره ۳۸۷۲

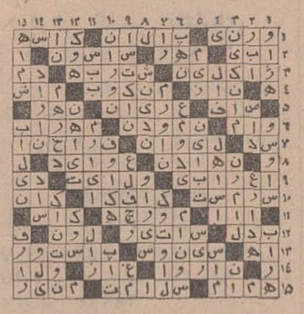

تعویض شماره تلفن
۳۱۲۵۵۴
۳۱۲۴۸۵
۳۱۲۴۱۷
شماره های جدیدتلفنهای شرکت سهامی مهندسی و مقاطعه‌کاری باستان.

چینی دلخواه من
سولی توت
لاله‌زارنو شماره ۵۱۰ تلفن ۳۳۷۲۵۶
آ-۴۶۲۰۲

برای تصاحب
پیکان جواهرنشان
قیمت ۱/۲۰۰/۰۰۰ ریال
جایزه قهرمان شانس
بلیط های اعانه ملی مخصوص ۴ آبان
فقط ۷ روز دیگر فرصت دارید

بانك تهران، بمب منفجر میکند
یك فرسخ اسکناس ۵ تومانی
یك فرسخ اسکناس ۵ تومانی
جایزه شگفت آور - هیجان انگیز و بیسابقهٔ حساب پس انداز بانك تهران
با افتتاح حساب پس انداز در هریك از شعب بانك تهران علاوه بر استفاده از مزایای مخصوص آن از بسیاری جوایز ۵۰ هزار تومانی - ۱۰ هزار تومانی و هزار تومانی بهره مند شوید و درجاده شانس یك فرسخ اسکناس ۵ تومانی قرار گیرید
BANK OF TEHRAN
47T4

دانشجویان: دانشجویان ایرانی که در ایران و اروپا و آمریکا درس می‌خوانند درمیز گرد تلاش مشکلات و انتقادات خود را طرح کرده‌اند. گفته های آن‌ها در شماره دوازدهم **تلاش** که منتشر شده آمده است

از مسعود فقیه

صد رحمت به‌سنگ‌پای قزوین

«سنگ‌پا» قطعا معرف‌حضورتان هست. این‌موجود غیرذیروح که بسبب همین غیرذیروحیش بنا بقواعد دستور زبان فارسی، حتما باید با«ها» جمع بسته شود، سنگی است متخلخل‌از بقایای آتش فشانیهای کهن. علمای زمین شناس برای تخلخل آن‌عللی‌میشناسند که هرکس خواهان آن است‌برود و به‌کتابها رجوع کند!

مورد استعمال آن‌پاك کردن پینه کف پادرحمام است و در مثل‌مظهر سختی و مقاومت‌به شمار میاید و معروفترین آن که بی‌شك محکمترین آن‌نیز هست سنگ‌پای‌قزوین میباشد.

بنابه اعتقاد عرفا که‌برای هرموجودی ظاهری و باطنی قائل هستند ، سنگ پانیزچون دیگر موجودات ذیروح و غیر ذیروح ظاهری دارد و باطنی.

بهمین جهت در دو مورد مشبه‌به‌واقع میشود ،یکی از لحاظ ظاهری که صورتهای پرچاله از زخم و جای آبله‌را به‌سنگ پا تشبیه مینمایند و دیگر ازلحاظ باطنی که‌مردمان پررو وسمج رابه‌سنگ‌پا مانند میکنند و مثلا میگویند فلانی روئی چون سنگ‌پادارد یاسنگ پای قزوین راواز رو میبرد .

البته واضح و مبرهن است! که در دنیای وانفسای ما یکی از طرق پیشرفت‌درکار پرروئی است وپرروئی اگرچه از نظر عرف همه‌جوامع بشری قبیح و مذموم محسوب میشود ، بااین حال گاهی اوقات وچه بسا اوقات، هرآدم منصفی بکسانی که رکورد پرروئی‌را میشکنند وسنگ‌پا راواز رو میبرند از ته دل احسنت وزهازه میگوید...

تاریخ پرروهائی را بیاد دارد که بااینکه مورد نفرت عمومی بودند و شکست های معنوی یکی پشت سر دیگری نصیبشان میشد ، بازهم‌کشك خود را میسابیدند و دنباله کار خود را میگرفتند . ازجمله موسولینی همکار پرادعا و نالایق هیتلر و یا خود این جناب اخیرالذکر ویا در زمان خودمان جناب‌موسی چومبه...

اشتباه نشود، مردان بزرك تاریخ که باپایمردی و ثبات قدم خویش توانستند عقیده‌ای را ثابت کنندو یا مسیر تاریخ رابخط صحیح بکشانند ، کسی آنها را پررو نمیداند و قاعدتا پرروبکسانی اطلاق میشود که همیشه کارهایشان‌بضرر‌جامعه بشری باشد و با آنکه جامعه آنها را مکرر طرد کرده‌است آنها باز بکارخود ادامه‌می‌دهند ...

از پرروهای تاریخ بگذریم، درهر دوره و عصری مردم‌زمانه باعده‌ای پررو روبرو بودند . فی‌المثل درزمان خودمان ودر کشور خودمان بیائیم و ببینیم: برای نظم ترافیك تابحال چه‌کارهائی که‌نشد...خیابانها را خط‌کشی کردند ، برای رانندگان و عابرین متخلف جریمه قائل شدند درهرگذر- گاهی چراغ‌راهنمانصب‌کردند که هرکدام ازاین تصمیمات اگرچه در مواردی تند و حادو غیر منصفانه یا غیر ضروری بود ولی عملا برای تعلیم مردم و حفظ نظم‌ترافیك ضروری بنظر میرسید و حداقل می- توان گفت که نیت واضعین

انتقاد

این‌قرارداد ها خیر بوده‌است.

تااینکه اخیرا آمدند ووسط خیابانها رانرده کشیدند شاید این‌کار از نظر خارجیان‌زشت وزننده باشدولی بهرحال قصد تعلیم مردم است .و بعد از مدتی مردم را عادت میدهدکه مطابق قوانین راهنمائی از خیابان بگذرند . ولی باز می- بینیم که بعضی از رانندگان‌از مناطق خط‌کشی شده که‌محل گذشتن عابرین است دورمی- زنند و یاعابرینی را می‌بینیم که‌از بالای نرده ها میپرند و یا از زیر آن میگذرند و اینجاست که باید گفت صد رحمت بسنك پای قزوین ...

ایکاش که این نوع رفتار منحصر بمردم عادی بود و مسئولین از آن منزه و مبرا بودند ولی صد افسوس ...

اگر بگویم بیش‌از هزار بار درروزنامه های مختلف عنوان شده است که بیائید و برای کارهای عمرانی‌برنامه‌ای تنظیم کنید که بعد از اسفالت‌فلان خیابان مجبور نباشید برای آب وبرق و تلفن آنرا خراب کنید ، باور بفرمائید که‌هیچ غلوی درکار نیست .

ولی مثل اینست که نویسندگان این مطالب با مسئولین پدرکشتگی دارند و هرچه که آنها میگویند اگر بخیر وصلاح‌مسئولین هم‌باشد بازبه آن توجهی نمیکنند .

یك‌مثال تازه آن در همین پایتخت کشور عزیزمان :

نزدیك به دو ماه میدان شهناز (فوزیه) دردست‌اسفالت بود و ساکنین خیابان های اطراف دچار ناراحتی بودند ، چه راهنمائی برای جلوگیری از تراکم وسایل نقلیه اکثر خیابانهای اطراف را یکطرفه کرده وساکنین این خیابانها میبایستی یك‌دور شمسی بزنند تابمقصد برسند . تا آنکه‌به سلامتی ، میدان شهنازاسفالت گشت و راهها بازشد و مردم دعاگوی مسببین اسفالت این میدان گردیدند و همه‌ناراحتی های‌دوماهه رافراموش کردند.

هنوز بیست‌روز از بازشدن این میدان نگذشته بود که ناگهان مامورین‌حفاری‌شرکت تلفن بامته بجان میدان‌افتادند و آنرا خراب کردند .

در حالیکه اگر این برنامه حداقل یك ماه‌زودتر عملی میگشت ، امروز میدان تازه اسفالت شده به جگر زلیخا مبدل نمیشد .

شما هرچه بخواهید بگوئید ولی ازنظر من‌خرده‌بین این لجاجت بامردم و بااعتبار و شئون دولت است‌و دراین‌قبیل کارهاست که‌واقعاروی سنگ‌پای قزوین سفید میشود .

معروف است که مرحوم ملانصرالدین تخم‌مرغ را یك عباسی میخرید . می‌پخت و رنك میکرد و به‌صنار می- فروخت .

من بشخصه تصور نمیکنم که این‌کار ملای تیزهوش و بافراست باشد . مگر آنکه آن مرحوم میخواست با این کار خود کارهای مشابه‌زعمای وقت را بسخریه بگیرد .اگر این فرض من درست باشد باید گفت که قرنهاست در دیارما نسبت‌به‌سنك‌پای قزوین بی‌انصافی میشود ...

مطلب از خواننده

استمداد از مردم تهران

برای اولین بار در تاریخ‌کشور ما ، طی مدت کوتاهی ، چهار پنج هزار نفر خارجی بتهران خواهند آمد و نگرانی از پذیرائی این گروه کثیر باعث شده که دیروز سازمان نمایشگاهها طی اطلاعیه‌ای از تمام مردم تهران استمداد به‌طلبد .

سازمان نمایشگاهها از اهالی تهران که دارای خانه و اطاقهای مبله هستند درخواست کرد که‌با مراجعه بسازمان مذکور ، دردفتر مخصوصی نام نویسی کنند ، تا هنگام ورود مسافران خارجی ، اطاقهای ایشان‌مورد استفاده‌قرار گیرد .

یکی دو سال قبل که موضوع تشکیل نمایشگاه آسیائی تهران عنوان شد ، اعلام گردید که‌برای پذیرش این‌گروه کثیر به‌سه هزار اطاق جدید نیاز است ، اما ازآن تاریخ ببعد بجز چند هتل که چند اطاقی به اطاقهای خود افزودند ، اقدام دیگری صورت نگرفت و کار باینجا رسید که امروز همه را نگران کرده است.

این حقیقت ، طی سالهای‌اخیر بخوبی آشکار شده‌است که ایران بیش ازهمیشه‌مورد توجه‌جهانیان قرار گرفته و علاوه برآنکه هرروز برتعداد توریست افزوده میشود، تشکیل کنفرانس ها و سمینارهاو اجتماعات بین‌المللی‌مهم درتهران، هرروز تعداد بیشتری خارجی را به‌این مملکت جلب میکند ، اما بموازات‌این‌احتیاج ،برای‌تاسیس هتل های تازه ، اقدامی نشده‌و باید از این بابت اظهار تاسف کرد .

در تمام کشورها از هر فرصتی استفاده میشود که از طریق جلب توریست و مسافر خارجی هرچه بیشتر ارز عاید خزانه شود و مملکت به جهانیان بیشتر معرفی گردد . اما همین نقص ، کار مارا بآنجا کشانده که اعلام کنیم در جریان نمایشگاه آسیائی ، کاروان های توریستی مسافر بایران نیاورند .

بهر حال اکنون که به تاریخ تشکیل این نمایشگاه نزدیك می- شویم فقط چشممان به میهمان- نوازی‌تهرانیها دوخته شده و انشاءالله که از این طریق برای این همه مسافر خارجی جا و مسکن مناسبی تهیه خواهد شد.

همایون فروزان

عرضه و تقاضا، یا تقاضا و عرضه!

در دنیای امروز دیگر هیچ‌کس نیست که بتواند ادعا کند که‌از محاسن یاعوارض تبلیغ درامان است .

آگهی های تجارتی در اتوبوس ، سینما ، در ایستگاه راه‌آهن بصور و اشکال مختلف به وجود ما دسترسی پیدا میکنند وحتی درمنازل خویش نیز از مصونیت برخوردار نیستیم .

تبلیغ ، پروپاگاند ، روابط عمومی «و تحت حادثه درآوردن» ازپدیده‌های بزرك قرن بیستم دیرتر از دیگر پدیده های تمدن غرب بایران راه یافت . بیست سی سال قبل‌نه‌مردم اجتماع ماونه اجتماعات دیگران نیاز بدان داشتند که بآنها گفته شود برای ادامه یك‌زندگی عادی چه چیز هائی را مصرف کنند و این تصورات موهوم هنوز در مخیله بانوان جای نگرفته بود که‌مصرف فلان صابون هرروز برزیبائی آنان میافزاید .

اما حقیقت این است که اجتماع ما هنوز چون اجتماعات دنیای غرب به ورطه این صنعت پیشرفته نیافتاده است . اما در هر حال چه‌مخالفان وچه‌حمایت کنندگان ازاین صنعت یاهنر متفق‌القولند که‌تبلیغ یکی از عوامل رشد و پیشرفت در صنعت هر کشوری است اما در عین حال بودجه‌هائی که در این راه مصرف میگردد سرسام‌آور است . آمار مربوط به‌تبلیغات در انگلستان رقم پانصد میلیون لیره‌یعنی‌ده میلیاردتومان در سال را نشان میدهد در حالیکه رقم بودجه تعلیمات و آموزش درهمین کشور از ٤٥٠ میلیون لیره درسال متجاوز نیست . اما باوجود مخالفان فراوان این صنعت هر روز بصورتی جدی‌تر وخطرناك‌تر توسعه مییابد . امروز مادر دنیائی زندگی میکنیم که تبلیغ جزء پوست و خون ماگردیده و بطور ناخود آگاهی تحت تاثیر آن قرار میگیریم . دیگر این ما و وسعت اجتماع ما نیست که عامل حیاتی ، در میزان تولید بشمار میرفت، قدرت جذب و مصرف از اجتماع گرفته شده وبراو تحمیل گردیده است . برای یك تولید کننده دیگر «قابلیت اجتماع» در مصرف تولیدات او عاملی قابل فراموشی است و بقول یکی از مدیران تبلیغاتی امریکا دیگر این تقاضا نیست که میزان عرضه را تعیین میکند ، بلکه تولید و عرضه است که مقدار تقاضا را خلق مینماید.

یك مدیر دیگر تبلیغاتی غرب این مفهوم رادر قالب ساده‌تری عنوان کرد وگفت مشکلی که باید برای آن راه حلی پیدا کرد این نیست که میزان تولید پنیر زیاد است بلکه مشکل حقیقی میزان مصرف فوق‌العاده کم پنیر است .

محمد پورداد

اصلاحات کانون وکلا

آقای احمد هومن رئیس کانون وکلای دادگستری در ملاقاتی که اخیرا باهم داشتیم صحبت از تصمیماتی میکرد که برای‌تشکیل بانك تعاونی «داد» اتخاذ نموده است. رئیس کانون وکلا می‌گفت: همه تلاش هیئت مدیره جدید کانون وکلا این است که سطح‌کار وکالت را بالا ببرد و بکوشد تا همکاری قاضی‌ووکیل‌و همبستگی آنها تامین شود.

حربه وکیل باید منطق ، حاضر جوابی و اطلاع از قوانین باشد، بطوریکه جامعه وکیل را مددکار اجتماعی خود بداند .

آقای هومن می‌گفت هدف از تشکیل بانك «داد» این‌است که قاضی و وکیل دادگستری و یا سردفتر اسناد رسمی نروند از مراجع دیگر مالی بانزول سنگین وام بگیرند . رئیس کانون وکلا اصولا عقیده داردکه رفع‌گرفتاری های مالی‌قاضی‌ووکیل دادگستری توسط مراجعی غیر از بانك‌تعاونی «داد» در شان آنها نیست .

رئیس کانون وکلا با آب وتاب و شعف خاصی از نقشه های‌دور و درازخودکه مورد توجه‌شاهنشاه نیز قرار گرفته است تعریف‌میکرد و می‌گفت این بانك به‌ما امکان خواهد داد که باشگاه بزرگی بسازیم و کنگره های جهانی و منطقه‌ای وکلارا در آنجا تشکیل بدهیم و بصورت سانتری دربیاوریم .

او می‌گفت که می‌خواهد یك مرکز راهنمائی تشکیل دهد و مردمی که گرفتار ظلمی شده‌اند به این مرکز مراجعه کنند و راهنمائی وکمك شوند ودر راهرو های دادگستری سردرگم نگردند همچنین گفت ملت ایران بایداز حالت «بی‌تفاوتی» نسبت‌به قوانین که خوره اجتماعی است خارج شوند و این‌کارتنها از راه تشکیل جلسات مناظره و بحث نسبت به قوانین جاری و قوانین درحال تصویب میسر است و این کار را کانون وکلا خواهد کرد .

آقای هومن می‌گفت‌که چون‌یك وکیل بیش از دیگران بادرد های اجتماعی و نقاط قوت و ضعف قوانین آشنا است تصمیم دارد مراکز تحقیقاتی تشکیل دهد تااز این تجارب برای‌خیر وصلاح‌جامعه ایرانی استفاده شود .

رئیس کانون‌وکلادر موردمبارزه با کارچاق‌کن‌ها می‌گفت که تشکیل بانك «داد» و ایجاد مرکزراهنمائی در کانون وکلا و اجباری شدن انتخاب وکیل‌دردادگاههای استان وپرداخت حق‌الزحمه ازطرف‌دولت به وکلای تسخیری خود بخود باعث از میان رفتن کارچاق‌کن‌ها خواهد شد ، زیرا بانك «داد» اعتبار کفالت و وثیقه زندانیان، مراحل تحقیق را تضمین خواهد کرد .

با حرفهائی‌که رئیس کانون‌وکلا زد جا دارد که‌این تصمیمات‌هرچه زودتر بمنصه عمل درآید .

نوشیروان کیهانی‌زاده

معافیت آموزشی

براساس مقررات اداره نظام وظیفه عمومی کلیه محصلینی که قبل ازدیماه سال ١٣٤٢ به استخدام وزارت آموزش و پرورش درآمده‌انددر صورتیکه مدت پنجسال تمام تدریس کرده باشند از خدمت سربازی معاف می‌گردند . این قانون کلیت دارد و هیچگونه مورد استثنائی در آن گنجانیده نشده است . نمیدانم بااستفاده ازچه مجوز وماده قانونی اخیرا وزارت آموزش وپرورش استثنا و محدودیت خاصی برای این معافیت‌بوجود آورده و طبق بخشنامه بادارات تابعه خود اعلام کرده‌است : معلمینی می‌توانند از این معافیت استفاده بکنند که در مدت پنجسال خدمت‌آموزشی متوالی خود سابقه دانشجویی نداشته باشند وصد البته حکمت این کار برای من روشن نیست که چرا مسئولین وزارت‌آموزش و پرورش که تاکنون هیچ‌گونه امکانات واقدام مثبتی جهت ادامه تحصیل معلمین علاقمند بعمل نیاورده‌اند چنین کم لطفی‌و محدودیت هایی درحق این عده مبذول میدارندولی تااین حد میدانم که اگر کسی در عرض مدت پنج سال مغازه بقالی یا بنگاه معاملاتی دائر کند ویا اینکه فی‌المثل راننده تاکسی باشد میتواند از این معافیت استفاده کند ولی چنانکه بکار معلمی و تدریس بپردازد و آنهم بااین کیفیت و گرفتاریهایی که قطعا از کم وکیف آن اطلاع دارید آنوقت از دائره شمول این معافیت خارج می‌گردد . معلم دانشجوی محترمی که این درد دلرا برای من‌عنوان کرد میگفت : جای تعجب است ، چرا، که ما پس‌از گذشتن از هفت‌خوان کنکور ، پرداخت شهریه قابل توجه باهزار مکافات و گرفتاری و پس از ٤ تا ٥ ساعت کار تدریس روزانه در سر کلاس دانشکده‌ها حاضر شده‌ایم فقط بخاطر علاقه‌ای که بتکمیل معلومات خود داریم ، مورد چنین بی‌مهری قرار بگیریم .

محمد فرید

آموزش مردم

راجع به‌نرده هائی که پلیس برای جلوگیری‌از خودسری وولنگاری عابرپیاده در وسط خیابانهای مرکزی شهر نصب کرده زیاد بحث شده است . عده‌ای بمخالفت با این برنامه آموزشی اضطراری برخاسته‌اندو عقیده‌دارند این نوع آموزش‌دون‌شان آدمی است . من موافق این فکر هستم که آدم‌را نباید با نرده آموزش داد . ولی وقتی آدمهائی پیدا میشوند که گوش‌شنوا برای هیچ نوع نصیحت ودلالتی ندارند چه باید کرد ؟ چطور باید به عابر پیاده فهماند که برای نظم عبور و مرور هنگام گذشتن از عرض خیابان باید ازمحلهای خط‌کشی شده عبور کند و او هم این کار را بخاطر سلامت خود و بهبود وضع ترافیك شهر انجام دهد ؟ نرده کشی وسط خیابان برای آدمهائی نیست که حرف حساب سرشان میشود .. آنچه نصب نرده را برای پلیس اضطراری کرده بی ترتیبی و بی‌توجهی مشتی از مردم است که بهیچ صراطی مستقیم نیستند و هنوز هم باوجود نرده کشی عده‌ای از همین آدمها دیده میشوند که یاازروی نرده ها میپرند یا از لای آنها رد میشوند ، دو روز پیش صحنه‌ای دیدم که ماتم برد ، جوانی روی کف خیابان دراز کشیده بود واز زیر نرده‌ها ردمیشد، البته کار این جوان را باید پای‌دیوانگی‌اوگذاشت اما با کمال تاسف باید گفت که امثال‌اوکم‌نیستند، و هم برای همین عده است که نه تنها نصب‌نرده لازم است بلکه باید دور نرده ها سیم خاردار کشید !

در یکی از شهر های ایتالیا دیدم که نظیرکار پلیس ما کرده بودند دور تادور میدان وچهارراهها نرده هائی با توریسیمی قرار داشت و جز مقابل گذرگاه عابر پیاده راهی برای عبور از عرض خیابان وجود نداشت . اینرا هم محض اطلاع کسانی عرض کردم که نگویند در کشور های‌متمدن از این کارها نمیکنند .برای براه آوردن آدمهای ناباب ونامنظم وبخاطر رفاه عمومی همه کار باید کردچون صلاح عمومی در آن است داود ذوالفقاری

جواب وزارت دارائی به مقالات مربوط بقاچاق اجناس لوکس

جلوگیری از فروش کالای قاچاق یك خدمت ملی است

طی دو هفته اخیر در روزنامه گرامی اطلاعات مطالبی درباره تصمیم اخیر اداره کل گمرك‌برای جلوگیری از عرضه و فروش کالا های قاچاق و ممنوع الورود منتشر شده است که در بعضی از آنها بجنبه های مثبت این تصمیم اشاره شده لیکن در یکی دو موردانتقاد هائی بدون ارائه هیچگونه دلیل قانع کننده نسبت باین تصمیم‌بعمل آمده است.

برای روشن شدن اذهان‌عمومی درباره تصمیم اخیر اداره کل‌گمرك و رفع اشتباه از بعضی‌نویسندگان آن روزنامه که دانسته‌یاندانسته بدفاع از منافع نامشروع عده ای قاچاقچی یا فروشنده کالا های قاچاق و ممنوع الورود برخاسته‌اند باستحضارمیرساند که تصمیم اخیر اداره کل گمرك در موردجلوگیری از فروش و عرضه کالاهای ممنوع‌الورود در اجرای پنج هدف اساسی زیر اتخاذ شده‌است :

١. حمایت از مصنوعات داخلی در برابر کالا های مشابه‌خارجی.

٢. جلوگیری از مصرف ارز مملکت برای خرید اشیاء لوکس و ممنوع‌الورود.

٣. جلوگیری از مسافرتهائی که بمنظور خرید این قبیل کالا هاو وارد کردن آنها بکشور از طرق غیر مجاز صورت میگیرد.

٤. اجرای قانون و جلوگیری‌از سوء استفاده از تسهیلات گمرکی در مورد آزادی وردو مقدارمحدودی کالای خارجی بعنوان مصرف شخصی که عملا بقصد تجارت و برای فروش در بازار آزاد وارد میشود.

٥. جلوگیری از قاچاق در مرز هائی که فاقد تشکیلات گمرکی است. زیرا با جلوگیری از فروش کالا های قاچاق و ممنوع الورود در بازار آزاد عملا این نوع قاچاق‌نیز محدود خواهد شد.

در خاتمه باطلاع میرساند که دستور اخیر اداره کل‌گمرك‌درباره جلوگیری از ورود افراد بعنوان استقبال به محوطه سالن گمرك فرودگاه مهر آباد نیز برای رفع هرگونه تبعیض نسبت بمسافران و جلوگیری از اعمال نفوذ درترخیص کالا های غیر مجاز اتخاذ شده و امید است با اجرای این تصمیم عادلانه از بعضی‌سوء جریانات‌دیگر نیز جلوگیری بعمل آید.

مدیر کل دفتر اطلاعات‌وروابط عمومی وزارت دارائی. طلوعی

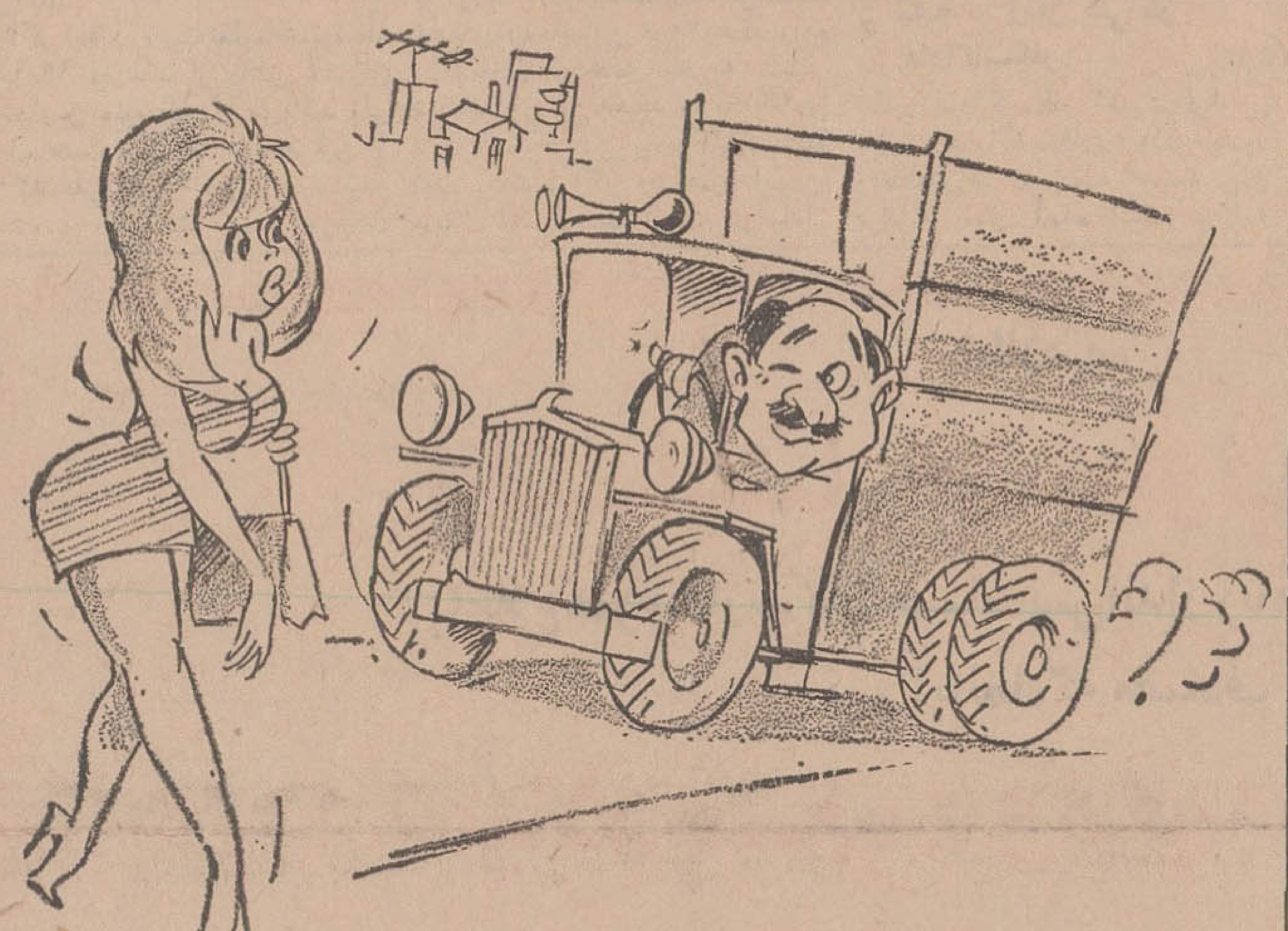

کامیون‌ها دارای چراغ خطر چشمك‌زن میشوند

آگهی مناقصه شماره ۷

شرکت برق منطقه‌ای مازندران مقداری لوازم فشار قوی وفشار ضعیف مورد احتیاج خود راازطریق مناقصه خریداری مینماید داوطلبان شرکت درمناقصه میتوانند درساری بشرکت برق‌منطقه‌ای مازندران واقع در خیابان فرهنك‌و یادر تهران بدفتر نمایندگی واقع در خیابان میکده طبقه چهارم ساختمان سد امیر کبیر مراجعه و صورت لوازم مورد نظر ونیز شرایط مناقصه را دریافت نمایند .

شرکت برق منطقه‌ای مازندران
آ-٤٦٠٥٠ ١-٢

اطلاعات

دختران وپسران با داستانهای شیرین و سرگرم کننده منتشر شد

گفتگوی تلفنی

٣١١٠٨٠

از ساعت ٦ تا هفت بعد ازظهر نظریات شما را منعکس میکند

● از لای یابالای !

در محل تقاطع خیابان شاه- کاخ ، درست همانجائیکه‌خط کشی جهت‌عابرپیاده شده‌است بانرده آهنی درکنار پیاده رو سد گردیده ، بفرمائید که جهت اجرای مقررات و عبوراز خط‌کشی باید از روی نرده پرید یااز لای آن عبور کرد . کدام صحیح است ؟

محمد طاهری

* ساعات ملاقات

ملاقات‌برای بیماران«سرخه حصار» ازساعت ۳تا۵ بعداز ظهر معین شده است ، مسئولین خود بخوبی میدانند که دوساعت حداقل معطلی یك‌بازدید کننده است که با این وضع اتوبوسرانی بتواند خود راازمیدان فوزیه به «سرخه‌حصار» برساند وبااین ترتیب گاهی زود و یادیرمی شود ، آیا بهتر نیست که در ساعات ملاقات بیماران تجدید نظر شود و تا اندازه‌ای برای مردمیکه چند فرسنك راه را طی کرده‌اند تسهیلاتی قائل شوند .

پرویز شاهجوئی

* موتور آب

سه‌ماه است که ما مردم نارمك‌و درختان اینحدود‌منتظر تعمیر موتور آب هستیم !؟ ما عطش خودرا باصرف نوشابه های غیرالکلی رفع میکنیم ! ولی تکلیف این درختان‌چیست که هنوز قطره‌ای آب به پایشان نرسیده .

رحیم اشرفی

* ثروتمند هستم ؟

دانشکده هنرهای دراماتیك تنها دانشکده دانشگاه تهران است که پول شهریه را به- اقساط نمیگیرد ، بفرمائیدگناه ما چه می‌باشد ،آیا اگر کسی بدانشکده دراماتیك رفت دلیل ثروتمندی او می‌باشد ؟

امیرهوشنك سعادت‌لاجوردی

*منتظر در صف

وضع اتوبوسهای خط‌هاشمی واقعانامرتب‌است، اصلاتوجهی به ایستگاه های بین راه و به خصوص ایستگاه های‌هاشمی نمیشود ، ما مدتها در صف منتظر اتوبوس میشویم تازه وقتیکه یك اتوبوس هم‌می‌آید، پراز مسافر است و جائی‌ندارد

مسافر

* (٠٨)

هردفعه که (٠٨)را گرفتیم اشغال بود ، و هروقت هم اشغال‌نبود ، باید مدتی زنك بخورد تاکسی گوشی رابردارد وتازه وقتی‌گوشی رابرداشتند میگویند«گوشی‌راداشته‌باشید» ودست‌آخر میگویند بایدشماره شما را مسئول دیگری بدهد و بازهم باید گوشی دردست‌ما باقی بماند .

حمید جعفری

پیکان جواهرنشان

جایزه قهرمان شانس

بلیطهای اعانه ملی

مخصوص ۴ آبان

فقط ۷ روز دیگر

قاره سیاه:

تقلید از شیوه آموزشی اروپا بسود افریقائیان نبوده است

در جستجوی روش ملی آموزش

کشورهای تازه مستقل آفریقا تدریجا مشکل «فقر غذائی» را ازمیان برمیدارند. این کوچولو بعد از آنکه غذای کافی بدست آورد مدرسه میخواهد.

«رهبری عالی ایران» با طرحهای انقلابی کشور ما را در شمار پیشتازان توسعه «آموزش و پرورش» و ریشه‌کن ساختن بیسوادی از میان توده های مردم درآورده است . ماخود دراین زمینه‌ها پیشرفت های چشمگیری داشته‌ایم . بی‌مناسبت نیست که نگاهی بوضع فرهنگی قاره سیاه که در راه پیشرفت گام نهاده است بیفکنیم .

باوجود مشکلات متعددی که سر راه کشورهای افریقائی وجود دارد پیوسته بر تعداد افریقائی‌های کوچکی که در آغاز سال تحصیلی به‌مدارس مراجعه میکنند اضافه میشود .

همه شکایت دارند که مدرسه ومعلم باندازه کافی وجود ندارد ، ظرف دهسال در کشورهای افریقائی تعداد دانش آموزان مدارس ابتدائی دوبرابر ، مدارس متوسطه سه‌برابر ودانشگاه‌ها چهار برابرشده است.

از نظر کمی نتیجه حاصله درزمینه تعلیمات رضایت بخش میباشد ولی از نظر کیفی همه از ترك تحصیل، از مردود شدن محصلین درامتحانات و ... شکایت‌دارند، اگر کشورهای افریقائی دربست سیستم تعلیماتی کشورهای اروپائی راتقلید نمیکردند وآنرا مطابق شرایط‌خاص خودتغییر میدادند شاید نتیجه بهتری عاید میشد، ولی اگر قرار بود همه‌چیز ازاول ساخته شود در پیشرفت‌افریقا وقفه ایجاد میشد، اگر قرار بودزبان جدید، شیوه تعلیمات جدید وروش جدید برای افریقا انتخاب گردد حالا سیستم تعلیماتی افریقا در چه مرحله‌ای سیر میکرد ؟

گروهی از کشورهای افریقا با توجه به‌تجربیاتی که‌بدست آورده‌اند پس از گذشت دهسال اقدام به اصلاحات تدریجی‌در سیستم‌تعلیماتی کرده‌اند واین راه‌دیر یازود به‌ایجاد یك سیستم تعلیماتی خاص که‌ضمن ارضاء همه‌پاسخگوی احتیاجات‌خاص افریقا باشد و سنن ملی کشورهای این قاره را در نظر گیرد منجر خواهد شد. در این مقاله وضع تعلیماتی شش کشور افریقای سیاه تشریح میکردد:

* دانشگاه سنگال تعطیل شد

هفته گذشته پرزیدنت «سنگور» رئیس جمهوری سنگال تصمیم گرفت دانشگاه آن کشور رابرای یکسال تعطیل کند.

دانشگاه «داکار» قدیمی‌ترین و مهمترین مرکز علمی در افریقای فرانسه زبان است در این دانشگاه از ۳۸۲۶ نفر دانشجو ۱۴۹۵ نفر اروپائی و بقیه از جوانان کشورهای افریقائی میباشند .تعداد دانشجویان فرانسوی در این دانشگاه ۹۱۶نفر است.

در سال ۱۹۵۸ هنگامیکه دانشگاه داکار تاسیس شد رئیس جمهوری سنگال در مراسم افتتاح آن گفت: «تاسیس دانشگاه فرانسوی به این معنی نیست که امپریالیزم فرهنگی را در افریقا زنده کرده‌ایم بلکه‌هدف میباشد.

مدارس در مقابل فقر مالی فاجار میشوند مرتبا تعطیل شوند و اغلب اطفال ناچارند ۱۰ الی ۱۵ کیلومتر مسافت را پیاده طی نمایند تایك مدرسه پیدا کنند. در کامرون کلیسا که مدارس ملی بوسیله هیئت‌های مذهبی آن ساخته شده‌در همه کارها مداخله میکند وسعی دارد بکمك دولت راه حلی برای مشکل مدارس پیدا کند.

● توگو دانشگاه ندارد

بااینکه در توگو نسبت به‌سایر کشورهای افریقائی بودجه کمتری برای تعلیمات اختصاص داده شده معهذا هجوم بسوی مدارس دائمادر تزاید است و مدارس و معلمین پاسخگوی تقاضا نیستند.

هرسال والدین مدت زیادی از وقت خود را در مقابل در مدارس صرف میکنند به این امید که‌برای فرزندان خود جائی پیدا کنند ،در نتیجه کلاسها متورم ، تعداد معلم کم وبازده ناچیز است. اگر چه دولت برای پیشرفت تعلیمات حسن نیت دارد ولی مدرسه کم ، معلم کم، کتاب کم و حتی وسایل مدرسه نایاب است.

اغلب شش محصل روی میزی که برای دونفر ساخته شده است می‌نشینند.

درتوگو دانشگاه‌وجودندارد و۱۷۰ نفر جوان دیپلمه توگو در دانشگاه داکار ثبت‌نام کرده‌اندوپس ازتعطیل دانشگاه داکار دولت یك مرکز مطالعه‌برای این جوانان ایجاد کرده است.

● در ساحل عاج کیفیت فداشده است

در این کشورنیز مانندهمه کشورهای افریقای شرقی جوانان را بسوی‌خود جلب میکند.

باتوجه بهمه اینها آفریقا دچار بحران تعلیماتی شدیدی است که بنظر نمیرسد بدین زودیها قادر برفع آن گردد .

از آفریقای جوان

افریقائی تعداد محصلین در حال افزایش است معهذا طبق آماربیش ازنیمی از کودکان ساحل عاج به مدرسه راه ندارند.

دولت ساحل عاج فردای‌استقلال کشور تصمیم گرفت بعلت عدم‌تعادل بودجه‌در کار تعلیماتی وقفه ایجاد کند اگرچه این روش مسائل‌متعدد را حل نکرد ولی سبب شد که کیفیت تعلیماتی بهبود یابد و با احتیاجات کشور تقریبا تطبیق گردد.

کتاب‌های ابتدائی بنام «کشورزیبای ما» و «حساب و زندگی ساحل‌عاج» همه و همه دارای رنك وبوی ملی هستند.

در کتاب ابتدائی تصاویر ومطالب طوری عرضه میشود که شاگرد در زندگی روزمره با آن تماس دارد و بهمین جهت نتیجه موثری بدست می‌آید.

اگر چه در زمینه‌تعلیمات‌متوسطه تنها ۱۹ در صد از دانش آموزان به‌مدارس متوسطه راه می‌یابند ولی ظرف هشت سال تعداد محصلین از ۸۳۰۰ نفر به ۳۸ هزار نفررسیده است، در تعلیمات فنی و حرفه‌ای تعداد محصلین از ۱۰۳۰ در سال ۱۹۵۹ به ۶۰۵۰ نفردر ۱۹۶۸رسیده است.

● تلویزیون آموزشی در نیجریه

ظرف هشت سال تعدادمحصلین ابتدائی در نیجریه از ۲۱ هزار به ۹۰ هزار و تعداد محصلین متوسطه ازهزار به پنج‌هزار نفر رسیده ولی آهنك رشد باسوادان در این کشور بسیار ضعیف است واز ۱۱ درصد تجاوز نمیکند علت این عدم‌موفقیت دور بودن شهرهاازیکدیگر ومشکل تاسیس مدارس در مراکز اجتماع جمعیت میباشد.

نیجریه در میان کشورهای‌افریقائی تنها کشوری است که سیستم تلویزیون تعلیماتی را بررسی‌کرده تاتوسعه تعلیمات را بصورت‌موثری درآورد. دستگاههای فرستنده تلویزیون‌تعلیماتی در۲۰دهکده‌واقع در ساحل رودخانه نیجریه مستقر شده‌اند ودراین دهکده‌ها یك کلاس بایك دستگاه‌تلویزیون کارگذاشته شده است . اگر چه هنوز این سیستم تکمیل شده نیست ولی‌شامل منطقه‌ای برجمعیت میباشد.

* تکیه بر زبان ملی در ماداگاسکار

در ماداگاسکار اهمیت فراوانی به‌زبان «ماداگاسکاری» داده میشود ومطالعاتی‌هم در زمینه توسعه زبان فرانسه بعمل آمده است. برنامه این‌کشور در ساحل اقیانوس هندو پنجساله سبب گردیده که آهنك رشد در مدارس ابتدائی به ۱۰در صد و در مدارس متوسطه به ۱۵ درصد برسد.

در اینجا روی زبان ملی تکیه زیادی میشود وازطرف‌دیگر دانشگاه

«اطلاعیه»

بانك اعتبارات تعاونی توزیع

باطلاع عموم دارندگان حساب پس‌انداز (تامین مسکن) میرساند

نهم آبانماه که مصادف با

میلاد مسعود ولیعهد ایران

میباشد مراسم قرعه‌کشی ده‌خانه مدرن

حساب پس انداز (تأمین مسکن)

ساعت ۷ بعداز ظهر ازتلویزیون‌ایران (کانال۳) انجام خواهد شد ودر

آذرماه قرعه کشی سالانه

بانك اعتبارات تعاونی توزیع

برای دارندگان حساب پس‌انداز که موجودی آنها از هزار ریال بیشتر باشد انجام خواهدگردید .

تعداد و میزان جوائز نقدی قرعه‌کشی مزبور بزودی‌اعلام‌خواهدشد.

قرعه‌کشی ده خانه مدرن ازآخرآذرماه ۱۳۴۷ مرتبا ادامه خواهد داشت .

«بانك اعتبارات تعاونی توزیع»

پیکان جواهرنشان

جایزه قهرمان شانس

بلیطهای اعانه ملی

مخصوص ۴ آبان

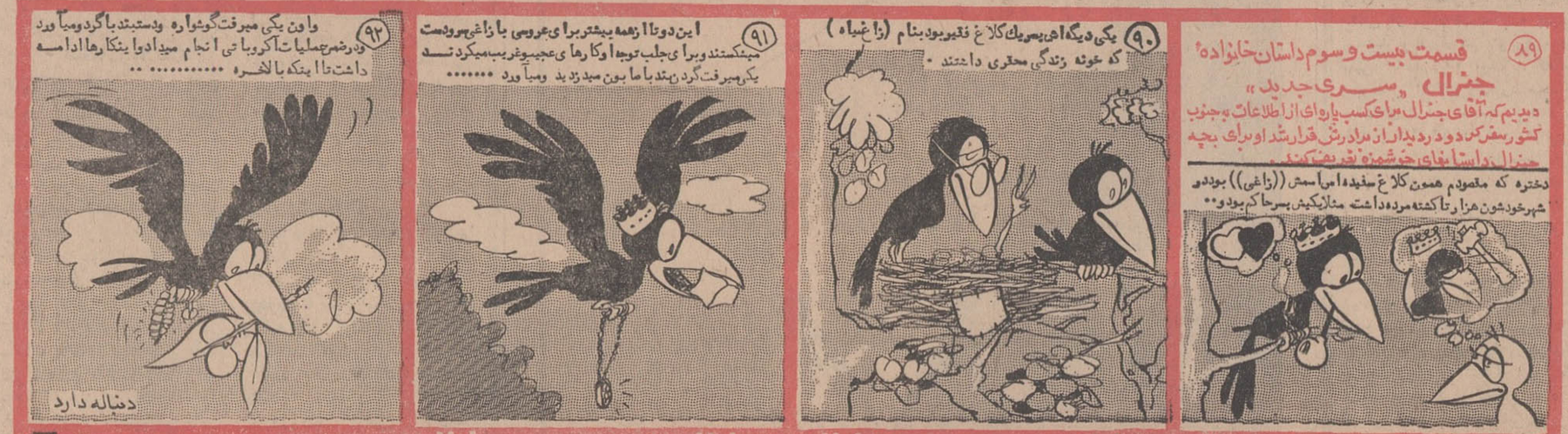

مصور شده توسط شرکت

امامزاده یحیی:

زیارتگاهی در قلب تهران

اجتماعی

سرزمین «ری» شهر کهنسالی است آمیخته با تاریخ دیرپای ایران ،بعد از حمله عرب این محدوده نسبتاوسیع جغرافیائی ایران پایگاه مقاومت هاو پیکار های بسیار بوده و خاطره های آن کم‌و بیش هنوز در آثار معماری و ابنیه قدیمی بجا مانده است .

شهر نیم ویران«ری» که دیرزمانی پاسدار تمدن جهان شرق و مدنیت ایرانی بوده بعدها شالوده تهران ، پایتخت امروز ما شده و بهمین خاطر تهران شهری است که بر تاریخ و حیات این نقطه از ایران زمین‌استوار گردیده و گاهگاهی جدائی این دو برادر که‌یکی در زیر غبار ایام‌مدفون گردیده و دیگری زندگی تازه‌ای بدست آورده چندان آسان نیست .

یکی از نویسندگان جامعه شناس معاصر که یادداشتهائی درباره شهر ری فراهم کرده‌است ضمن مشاهدات خود مینویسد :

« هیچ کجای کشور ، در تمام‌خطه گسترده مملکت ما سرزمینی را به روحانیت شهر ری‌نمیتوان شناخت ، بقعه ها و گنبدها علامت مشخصه‌این بخش از جغرافیای ایران است ،این تمایل به‌زیارت و گرایش‌به پناه بردن به مقبره برگزیدگان و نیاز طلبیدن از آنها مولود رنج بی پایانی است‌که مردم این سامان از حوادث تاریخ کشیده‌اند .

وقتی لشکر مغول به ایران تاخت شهر ری بیش از همه‌جا پایکوب سمند وحشیان تاتار شد و هنگامیکه تیمور سودای جهانگیری پیدا کرد باز هم این شهر ازجولانگاه های گردنکشان او گردید . از بخت بد حکمرانان داخلی نیز از قتل و غارت این خطه فرو گذاری نکردند و نمونه آن قتل بی‌جهت و خونخوارانه حاکم شریف و باتقوای این شهر «عزالدین یحیی» است که مردم از فرط علاقه وباحترام خصائل وی‌وانتسابش به‌خاندان مذهبی اورا مورد ستایش قرار دادند و از عزیزترین شخصیت های مذهبی این دیار محسوب میشود» .

نظر جامعه شناس ایرانی تا حدودی موقع خاص این‌سرزمین و علت‌وجودی آرامگاه های مذهبی و زیارتگاه های آنرا روشن میسازد و می‌بینیم شهر ری تاریخ زنده و فراموش نشده‌ای از دردها و آلام یك ملت است . این خانه‌های روحانی با بقعه های بلندو کاشی‌کاری‌شده خود پناهگاه‌همیشگی مردم بوده است .

از یك جوان ساکن این ناحیه که میگفت شوفر تاکسی است پرسیدیم :

– تابحال چندبار بزیارت امامزاده یحیی رفته‌اید ؟

بیدرنگ بدون احتیاج بفکر کردن لبخندی زد و گفت :

– آقا ، شمردنش ممکن نیست‌چون من و خیلی از اهالی اینجا تمام دوره کودکیمان را در امامزاده یحیی‌وحول وحوش این بقعه گذرانده‌ایم . مثلا مخلصتان شب جمعه‌ای نبود که باین مکان نروم و در گورستان هائی که آنوقت‌ها در اطراف آن بود به‌گشت و گذار نپردازم . یادش بخیر دیگر ازاین سعادتها کمتر دست میدهد و فقط سالی چندبار به آنجا میروم و فاتحه‌ای میخوانم بامید بخشایش گناهان .

* نشانه و یادگار فضیلت

گنبد امامزاده یحیی زیبی نورآفتاب پائیز تهران رنگهای روشن و دلپذیری در چشمها میریخت و زائران را به درون دعوت میکرد . بقعه امامزاده یحیی هم برای تهرانیهای اهل‌زیارت و هم مجاوران این آرامگاه مذهبی یادگار ابدی بودن شرف و فضیلت است و در تمام مدت نصف روزی که دراین محل بودم کسی را ندیدم که هنگام عبور از این مکان زمزمه‌ای بقصد تبرك برلبهایش نیاورد .

یکروز وسط هفته بود و ناچار امامزاده بیش از همیشه در خلوت عرفانی خود غرق بود ، چند زن و بچه به نیت زیارت‌و دیدار تازه‌ای به‌درون میرفتند ولی‌من هنوز به گنبد امامزاده خیره مینگریستم و در ذهنم خاطره های قدیمی را جستجو میکردم .

● نارون کوچه صفیران

آنوقت که ... بعد ناگهان رشته های فکرم از هم گسست و بدرختان تناور کنار امامزاده‌که با قدی‌کوتاهتر از بقعه ریشه در خاك فرو کرده‌بودند چشم انداختم .

این بارگاه با بقعه و بنای قدیمیش قسمتی از یادبود های تاریخی بود که برروی‌زمین جلوه‌میکرد واین درختان ستبر ودیرسال همزادان طبیعی این زیارتگاه بودند .

درخت نارونی که جلوی کوچه «صغیران» قدبرافراشته است بقدمت‌و کهنسالی امامزاده نیست ولی‌بدون‌شك ازقدیمی‌ترین گواهان این ناحیه‌بشمار می‌آید .

تنها نشانه‌ای که‌از زندگی امروزی ترپیکر تنومند این درختان بچشم میخورد پلاك های فلزی است که شماره‌ای روی آن حك شده وآنهارا از همدیگر مشخص میکند .

چند قدم دورتر از اولین درخت ، تنه محکم و استوار دیگری وسط کوچه‌ای که‌بامامزاده منتهی میشود بچشم میخورد ، درخت شماره «۲» که‌ایکاش‌دمی داشت‌فراخوربزرگی و دیرسالی خود ! اصولا اعداد برای نشان دادن اشیاء بیجان تنها وسیله است ولی چنین درختانی زنده هستند و بدون شك مردم نیز نامی به آنها داده‌اند که اکنون فراموش شده و به یك عدد (۲) تبدیل شده است .چون از زبان عده‌ای شنیده‌ام تا چند سال پیش این درخت در میان حیاط قهوه‌خانه‌ای قرار داشته‌و هنگام کوچه سازی و تخریب خانه‌های قدیمی همچنان در جای خود ولی اینبار در وسط کوچه امامزاده قرار گرفته است .

در حیاط امامزاده

قدم به حیاط امامزاده نهادم . باز درختی تناور تر و پرابهت تر با شاخه های گسترده اش همچون دستهای نیایش کننده‌ای‌به‌آسمان بلندشده‌بود. پوست درخت و بدنه‌آن با قطعه پارچه های رنگا رنك پوشیده شده بود و زخم چند سوختگی سیاه‌رنك از میان پارچه‌ها نمایان بود .

ناچار بودم پرس و جوئی بکنم و توضیحی بخواهم چون ظاهر این درخت نشان دهنده ، سرگذشتی بود .

از مرد خمیده اندامی که ازحیاط میگذشت پرسیدم :

– پدر جان ! این درخت نذری است ؟

نگاهی بمن انداخت گفت :

–حکایتش مفصل‌است ، حالا این‌درخت «دخیل »است . زن و مرد در برابر آن نذر میکنند و به آن «دخیل» می بندند .

با انگشتان لرزانش‌بدرخت اشاره‌ای کرد و گفت :

– گویا درخت مراد دهنده ایست وگرنه . . . .

گفتم :

–از قدیم این طور رسم بوده ؟

زبانش در دهان بی دندان غلطید و گفت :

–والله نمیدانم، ولی وقتی این‌درخت سالها قبل سوخت و سپس باردیگر شاخه وبرك داد. مردم آنرا معجزه‌ای بحساب آوردند و از آن‌روزگار به «چنارسوخته» معروف شد و دیوار نذر و دخیل گردید و اینطور که می‌بینم تا خدا خدائی میکند این درخت هم به برکت این معجزه مورد توجه‌مردم خواهد بود .

باز از پیر مرد پرسیدم :

– تقریبا چند سال عمر دارد ؟

–چنارسوخته را میگوئید ؟ شیرین ۶۰۰ سال را دارد .

خداحافظی کردم و اوهم مرا بامان خدا سپرد و رفت .

حوض امامزاده از آب شفاف و زلالی لبریز بود و عکس چنار سوخته در آن منعکس شده بود .

– راجع به چنار سوخته مطالبی شنیده‌ام ، واقعا این درخت معجزه کرده است ؟

گفت :«مردم عامی بنا به عقاید قدیمی و رسوم کهنه برای طلب‌حاجت باین درخت دخیل می‌بندند ، اینکار شدم .

چندسطر از یك کتاب

شنیدم از «نفحات» که «شرف‌الدین» پدر «عزالدین یحیی» چندین دختر داشت ،ولی‌پسری اورا نبود درایام بارداری‌همسرش شبی در خواب پیغمبر را دید و ازاوسئوال کرد که : «نام‌نوزاد را چه بگذارم ؟»

حضرت فرمود : اسمش «یحیی» گذارده شود .

این فرزند درایام آشفته خوارزمشاهیان به بلوغ رسید و سرانجام نیز بشمشیر حکمرانان این سلسله شهید گردید .

در آخرین سالهای عمر «عزالدین‌یحیی» که به تقوی و پاکدامنی و خدمت بخلق شهره بود حکومت «ری» را بعهده داشت و از مهر بیدریغ مردم و محبت دوستداران و مریدان نصیبی وافرداشته است .

شهادت «عزالدین یحیی» و حرمتی که در میان خلق داشت باو عزت اولیاءالله رابخشید و آرامگاهش برای مردم «ری» و دیگر ایرانیان زیارتگاهی جاودان گردیدو بیاد مظلومیت وحق پرستی همه ساله و در تمام فصول باو پناه میجویند .

نقل وترجمه از : «انساب بیهقی»

این‌درخت اگر میتوانست‌سخن گوید تاریخ‌اجتماعی‌چندقرن‌را باز گومیکرد

درخت نارون کوچه «صغیران» محرم اسرار مردم است

چقدر زیباست این بارگاهی که‌مردم شهرما با خلوص نیت بدان رو می‌آورند !

اسفالت خیابان پهلوی

اسفالت نمونه عنوان گرفت

ماموران شرکت پیسا، هنگام انجام عملیات اسفالت درخیابان پهلوی

* **اسفالت‌خیابانهای‌فردوسی لاله زار، مازندران‌دهسال پیش بوسیله‌شرکت‌پیسا انجام شد**

* ساختمان تونل خطرناك چهارده راه هراز را نیز شرکت پیسا ساخته‌است

اسفالت خیابان پهلوی اسفالت نمونه عنوان گرفت وکار شرکت پیسامورد تقدیر مسئولان‌ومهندسان وکارشناسان‌امور اسفالت‌قرار گرفت

شرکت‌پیسااز‌معتبرترین شرکتهای ساختمانی‌ایران است‌ودر عملیات راهسازی شاهراه کرمان‌بندرعباس وراههای استان کرمانشاهان و سایر نقاط‌ایران شرکت داشته‌و اقدامات مهندسان وماموران‌شرکت مورد تقدیر سازمان های ناظر به عملیات راهسازی قرار داشته‌است.

● اسفالت فردوسی

اسفالت خیابان فردوسی تهران ولاله‌زار وخیابان مازندران که از اسفالت های نمونه تهران است بوسیله شرکت پیسا انجام گرفته واین‌خیابان هادر مدت هفت سال گذشته که در زیر سنگین ترین ترافیك‌قراردارد کمترین صدمه‌ای به اسفالت آنها وارد نیامده‌است زیرسازی‌و اسفالت خیابان‌فردوسی هفت‌سال پیش با تکنیك سابق انجام شده و بطوریکه همه مردم همه روزه‌مشاهده‌می کنند‌درسراسر خیابان در یك مورد کوچکترین خرابی روی اسفالت دیده نمی – شود .

* اسفالت پهلوی

کارشناسان‌نظر میدهند که‌اسفالت خیابان پهلوی و میدان‌شهناز با روش تازه اسفالت کاری‌زیرسازی واسفالت شده وباین دلیل دوام‌آن چندین برابر بیشتر خواهد بود اسفالت‌خیابان پهلوی باید سالهای سال بدون عیب ونقص بماندو همه روزه هزاران اتومبیل از روی آن بگذرند .

* راهسازی

بهترین کار شرکت پیسا ساختمان راه هراز در قطعه پلور است که تونل شماره چهارده نیز در آن واقع است . این‌تونل بسبب سستی جنس خاك و خروجی بودن مواد تشکیل دهنده کوه بسیار سست بود و چندین باردر موقع ساختمان ریزش نمود تا آنکه از طرف شرکت پیسابرای تونل بدنه آهنی ساخته شد و پس‌از نصب این‌بدنه اقدام به زدن طاق وسقف تونل گردید .

شرکت پیسا اکنون اسفالت ناحیه شمالغربی تهران را که ۹ میلیون تومان اعتبار برای آن منظور شده بعهده‌دارد وعملیات رادر خیابانهائی که ابلاغ شده شروع کرده است.

آ–۴۶۲۳۰

آگهی قابل توجه کارفرمایان محترم مسافرخانه‌های تهران.شمیران.شهرری. کرج و ورامین

دراجرای ماده ۵قانون بیمه های اجتماعی کارکنان مسافرخانه های تهران– شمیران شهرری – کرج‌و ورامین از تاریخ اول اردیبهشت ماه ۱۳۴۸ مشمول مقررات بیمه قرار گرفته‌اند .از کارفرمایان محترم مسافرخانه های شهرستانهای فوق‌الذکرانتظار دارد لیست و حق‌بیمه کارکنان خودرا بماخذ ۱۸٪ که از این میزان ۵٪سهم بیمه‌شده و ۱۳٪ سهم کارفرما می‌باشد» همه‌ماهه لغایت‌بیستم‌ماه بعد بسازمان ارسال دارند تا مشمول جریمه تاخیر وخسارت دیرکرد قرار نگیرند. ضمنا جهت کسب اطلاعات‌بیشتر در تهران‌میتوانند باداره کل وصول حق‌بیمه تهران واقع درچهارراه امیراکرم خیابان فرانسه شماره ۳۹ودر شمیران –شهرری – کرج‌و ورامین بشعب سازمان مراجعه فرمایند .

رئیس هیئت مدیره‌و مدیر عامل – محمودخواجه‌نوری

آگهی مناقصه شماره ۳۸ تاریخ ۲۰ر۷ر۴۷

اداره سررشته‌داری نیروی زمینی شاهنشاهی جهت مصرف ۵قلم اجناس مشروحه زیررا ۱– کدوحلوائی ۲– هویج ایرانی ۳–چغندر ۴–کلم‌قمری ۵– کلم‌پیچ برابر حوالجاتی که‌از طرف آمادگاه تهران روزانه صادر میگردد بمقدار که مورد مصرف باشداز اول آبان ماه چهل وهفت لغایت اسفند ۴۷از. طریق مناقصه خریداری مینماید .

پیشنهاد دهندگان میتوانند بامراجعه به‌اداره سررشته‌داری نیروی زمینی شاهنشاهی و ملاحظه نمونه و مشخصات اجناس و دریافت برك شرایط و مشخصات معامله پیشنهاد خود را طبق مفادمندرج‌درشرایط معامله تنظیم وتاساعت ۹ صبح روزه۱۵ر۸ر۴۷ به‌دفتر اداره سررشته‌داری نیروی زمینی شاهنشاهی تسلیم نمایند م‌الف ۷۵۰۵

اداره سررشته‌داری نیروی زمینی شاهنشاهی

آ–۴۶۱۴۴ ۱–۲

دوستداران شعر : یکی ازچهره‌های شعرامروز با پنج‌نمونه از آثارش‌و اظهار نظرهائی از «نیما» ، «یدالله‌رویائی» را در شماره ۱۲ **تلاش** که منتشر شده‌خواهید دید .

زن‌ها شوهرها: شغل مشابه، انگیزه سعادت است؟!

خانمی میگوید: زن باداشتن شغل مشابه شوهرش همیشه درحمایت او باقی میماند

میگویند که اگر زن وشوهری در یك اداره کار کنند چون به مشکلات محیط کار یکدیگر آشنائی دارند بهتر و آسانتر مسائل فیمابین خود را حل‌میکنند زیرا به برنامه ها و وضع زندگی اداری هم از نزدیك آشنائی‌دارند مثلا اگر برنامه کمیسیون یا جلسه اتفاقی پیش بیاید هیچیك مجبور نیستند برای آن دیگری دلیل و برهان دست وپا کنند ولی با این همه در بعضی‌مواردهم‌دست و پای آقایان را در اجرای برنامه های فوق‌العاده کمیسیو ن‌بازی‌می بندد .

بطور کلی آنچه که برای ما مطرح است بررسی این مسئله است که واقعا همکار بودن زن و شوهر در یك اداره ، کمکی به اداره زندگی و حل مشکلات آنها می کند یا نه ؟ آیا مردی که خوب به وضع کار اداری و مسئولیت های خارج از محیط‌خانه زنش آشنائی دارد او را در اداره کار های خانه همراهی می کند؟

وقتی میتوانیم به این سئوالها پاسخ صحیح بدهیم که با چند زن و شوهر همکار که محیط کار مشترکی دارند صحبت کرده واز نزدیك با وضع آنها آشنا شده باشیم و این برنامه‌ایست که از این پس در صفحه زنان‌آنرادنبال خواهیم کرد تا پس از بررسی های کامل واقعا این مسئله را پاسخ گوئیم که آیا همکار بودن در زندگی مشترك زن و شوهر موثر است یا خیر .

*** اولین زوج**

اولین زوجی که برای مصاحبه انتخاب کرده‌ایم کارمند بانك هستند . خانم‌مینوطاهبازیان‌دیپلمه، کارمند بانك ملی‌ایران‌شعبه‌نادری است و آقای محمد علی طاهبازیان لیسانسیه کارمند قسمت اعتبارات اسنادی بانك ملی ایران شعبه بازار است .

شش سال قبل زندگی مشترك آنها پس از آشنائی در محیط‌کار شروع شد . پسر چهار ساله آنها بزودی یك همبازی کوچك پیدا میکند و به قول خانم طاهبازیان خانواده آنها در انتظار میهمانی است که اول چندان د رانتظارش نبوده‌اند ولی حالا سخت برای دیدنش روز شماری می کنند .

خانم طاهبازیان میگوید : نمی دانم فقط من با این مشکل روبرو هستم یا کلیه زنان کارمند وضعی مشابه من دارند چون هر صبح باید پسرم را به خانه مادرم ببرم و تا پایان وقت اداری پسرم باید کنار مادر بزرگش باشد ، چون نوکر و کلفت ها برای نگهداری بچه مورد اطمینان نیستند من‌بدون تامل از همان ماههای اول تولد فرزندمان دست بدامن مادرم شدم که پسرمان را روز ها نگهداردو مطمئنا با آمدن دومی مادرم کارش مشکلتر میشود .

خانم طاهبازیان و فرزند چهار ساله‌شان

آقای محمد علی طاهبازیان

بحث ما با خانم کارمندی که انتخاب کرده بودیم پیرامون این مسئله به اینجا تمام شد که‌خانم عزیز ،این مشکل تنها متعلق بشما نیست و موردی هم نیست که همکار بودن زن و شوهر در آن موثر باشد مشکلی است وبال گردن کلیه زنان کارمند که هر روز تعدادشان در کشور ما روبه افزایش است و مشکلی است که باید هرچه زودتر با ایجاد مهد کودکانی برای‌فرزندان کارمندان حل شود .

● همراهی شوهر

در مورد این پرسش که‌شوهرتان تا چه حد در انجام کار های خانه شما را همراهی میکند ، خانم طاهبازیان گفت : سالهای اول ازدواج که وقت بیشتری‌برای‌انجام کار های خانه داشتیم باتفاق و با کمك هم کار ها را انجام میدادیم چون هر دو با هم از منزل حرکت می کنیم و با هم به خانه باز می گردیم ولی حالا دیگر شوهرم صاف روی صندلی می نشیند و دست به سفید و سیاه نمی زند .

آقای طاهبازیان که تا اینجا ساکت نشسته بود گفت : حالا من بعد از ظهر ها کار می کنم و ساعت ده شب به خانه می آیم . شما حق بدهید در ساعت ده شب با خستگی فراوان کاری هست که انجام بدهم .

بحث ما ادامه یافت تا برای این زن وشوهر همکار این سئوال را مطرح کردیم که شما که دو همکار بوده‌اید و درمراحل اولیه زندگی زناشوئی در یك محیط با هم کار کرده‌اید مسلما خوب میدانید که همکار بودن‌چه معایب و چه محسناتی دارد ؟

خانم طاهبازیان بلافاصله گفت: همیشه همه فکر میکنند که زن تحت حمایت شوهر است .

هر پیشرفتی که بکند وهرقدمی که بردارد همه آن را به حساب شوهرش میگذارند و مطالبی که در این زمینه ها گفته‌میشودچندان دلچسب نیست .

*** از جهت دیگر**

اما آقای طاهبازیان قضیه رااز جهت دیگری بررسی کرد . با صراحت گفت : بنظر من همکار بودن زن و شوهر بحل بسیاری‌از مسائل کمك می کند .عدم‌آشنائی زن به محیط کارشوهر ویابالعکس بدون تردید برای هر دو آنها در مواردی باعث اندیشیدن و بررسی های بیشتر میشود و در واقع باید تمام این مطالب را در همین جمله خلاصه کرد که همکار بودن زن و شوهر به راهنمائی هر دو در رفع مشکلات اداری کمك می کند .

سرگذشت غم‌انگیز زنی‌که ندانسته بیکی از جلوه‌های زشت زندگی آلوده شد ، تنهامعجزه‌ای میتوانست اورا از ورطه هولناکی‌که در آن غوطه‌ور بود نجات دهد

لحظه‌ای که دانستم بالکل معتادم!

باوجودیکه۳۸ سال بیشتر نداشتم بحوبی میدیدم که بنظر ده سال مسن‌تر می‌آیم .

لحظه های زندگی واقعابر-ارزشند . چه بسا همین‌لحظات بی‌اهمیت باعث لغزشهایی شود که زندگی ، جوانی و خلاصه وجود کسی را به فنا و نیستی تهدید کند . این لحظه را یك زن الکلی پس از ترك اعتیاد و پس از بازیافت معنویات و علاقات خود آنطور ترسیم‌کروه که برای هر خواننده پر از نتایجی سودمند است .

هنوز هم نمیدانم چرا آنروز یکباره میلم کشید یك گیلاس مارتینی بخورم .

یادم هست بعدازظهر یکی از روزهای ماه سپتامبر ۱۹۶۳ بود. با عجله وارد آشپزخانه شدم تایك مارتینی بخورم . اما با همین یکی سیرنشدم دومی را که سرکشیدم مجبور شدم روی صندلی راحتی لم بدهم چون سکر مشروب تمام وجودم‌را فرا گرفته بود و همین حالت رخوت که برایم کمی خوش‌آیند مینمود فردا بعدازظهر هم مرا بسوی آشپزخانه کشاند . و با خودم قرار گذاشتم هربعدازظهر دو مارتینی بخورم ...

اما این قول و قرارها بیشتر ازدو هفته پا برجا نماند چون پس‌از دو هفته دو گیلاس مارتینی‌برویم‌تاثیری نداشت . شرط کردم که ازساعت یك‌ونیم بعدازظهر برنامه‌ام رابا‌ساسه مارتینی اجرا کنم و باید طوری‌باین برنامه پایان میدادم که قبل‌از باز گشت بچه‌های یازده ساله و هشت ساله‌ام از مدرسه خاتمه یابد و آنها متوجه نشوند که درغیاب آنها من چه میکنم .

شوهرم ساعت‌شش ونیم‌بعدازظهر بخانه بازمی‌گشت و تاآمدن او مستی ازسرم پریده بود . ازوحشت اینکه‌بوی‌دهانم‌را بفهمد از بوسیدن و سلام کردن به‌او خودداری می‌کردم و درواقع هنگام ورود او به منزل کمتر برخوردی بااو پیدا می کردم چون درواقع ازاین موضوع وحشت داشتم که‌این مشروب‌خواری من ، زندگی چهارده سالهٔ مارا بهم بریزد .

تحمل تعطیلات آخر هفته واقعا برایم دشوار بودودر واقع درحسرت گیلاسهای مارتینی پایان می‌گرفت و برای حل این ناراحتی شوهرم را راضی کردم که شام‌آخر هفته رابا سه‌مارتینی همراه کنیم . از این موافقت آنقدر خوشحال شدم که‌بی اختیار اورا بوسه بازان کردم و او که از ماجراهای پشت‌پرده خبر نداشت از این‌حالت من ، متعجب شده بود .

بهرحال بهمین‌منوال ، پس‌ازچند ماه ، اعتیاد من به الکل هرروز بیشتر میشد و بجائی رسید که هم صبح مارتینی میخوردم و هم عصر و خودم را باین ترتیب راضی میکردم که : خوب ، چه اشکالی دارد ، بعضی‌مردم صبح و ظهر و شب مشروب میخورند و با همین دلایل باز به‌آشپزخانه میرفتم‌و یك‌گیلاس دیگر مارتینی سر میکشیدم .

دنباله دارد

بمن زن نمیدهند

اگر چهار خواهر و شش برادر نداشتم . هرگز مجبور نبودم این نامه را بنویسم یك روز پدرم گفت : دیگر پول ندارم برایت کتاب و کتابچه بخرم . برو کاربکن و خودت خرجت را دربیار، این ضربه برای من که در کلاس هفتم بودم و شاگرد اول ، واقعا غیر قابل تحمل بود ... کار کردن در یك مغازه دوچرخه‌سازی‌بادرآمد روزی ۵ تومان در سن‌سیزده سالگی ایده‌آل بود و دلگرم از این درآمد خودم را در غرور یك نان آور خانواده احساس میکردم و حالا پس از دوازده سال از آن زمان میخواهم ز نبگیرم . راستی درسم را تا کلاس یازدهم دنبال کردم اما حالا کسی بمن دختر دیپلم نمیدهد . جالب اینجاست که هر - خانواده‌ای که‌وضع‌خانوادگی مرا میشنود با وحشت می گوید : نه دختر ما ، حاضر به ازدواج نیست .آیا حق ندارم از اینکه به چنین خانواده‌ای تعلق دارم‌احساس شرم‌کنم؟و باغصه‌ای درگیر باشم که بوجود آورنده‌اش خودم نبوده‌ام !

حمید . غ

دعوت مجمع عمومی فوق‌العاده باشگاه وکلای دادگستری

بنا بصوبب جلسه مشترك‌هیئت های مدیره کانون وباشگاه وکلای دادگستری (طبق بند ماده ۲۰) وبمنظور تغییر و اصلاح اساسنامه بدین‌وسیله مجمع عمومی‌فوق‌العاده باشگاه وکلای دادگستری برای ساعت سه‌بعدازظهر روز شنبه ۱۸ آبان ماه ۱۳۴۷ دعوت می شود.

از کلیه اعضاء تقاضا دارد در ساعت مقرر در محل‌باشگاه(خیابان امیرآباد ـ خیابان ادوارد برون شماره ۳۱ حضور بهمرسانند.

دستورجلسه :

تغییر و اصلاح اساسنامه

هیئت مدیره باشگاه وکلای دادگستری

آ_۲۳۴۸۷

در آستانه اولین سالروز تاجگذاری اعلیحضرتین

و همزمان با

میلاد مسعود شاهنشاه آریامهر

چاپ دوم

کتاب پهلوی

مجموعه نفیسی از تاریخ ۲۵۰۰ ساله شاهنشاهی ایران ، شامل ۵۶۲ صفحه ، ۶۲ تابلوی رنگی و ۱۰۰۰ عکس جالب همراه با :

آلبوم کامل رنگی از مراسم پرشکوه تاجگذاری

منتشر میشود

قیمت : همان ۳۰۰ ریال

پنجشنبه ۲ آبان

پرتو-رسائی

ارکستر جاز بلاك کنز

درشب‌نشینی

سالن انجمن‌دوشیزگان‌وبانوان

موزیك ـ رقص ـ مسابقه ـ شام اختیاری

برای تهیه کارت ورودی به انجمن‌دوشیزگان وبانوان (خیابان بهارشمالی) نبش نامجو تلفن ۷۵۶۸۳۱ـ۷۶۴۹۸۴ مراجعه فرمائید

چرا آریا و شاهین از کم خطر ترین اتومبیلهاست؟

برای آنکه آریا و شاهین به ترمز دوبل مجهز است

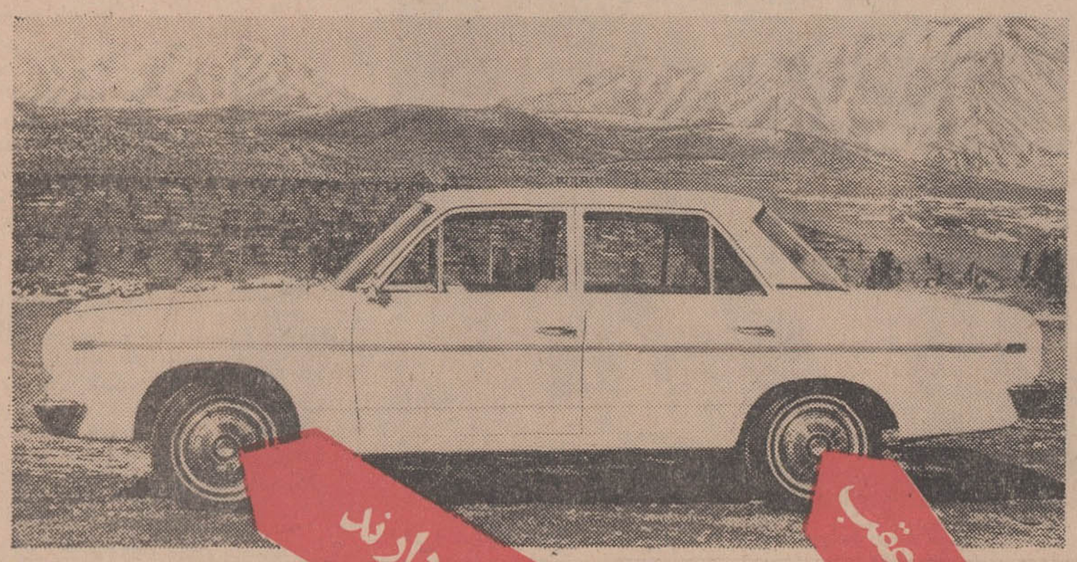

سایر تجهیزات ایمنی در اتومبیل‌های آریا و شاهین

- **فرمان تلسکوپی** - از مهمترین تجهیزات اتومبیل های آریا و شاهین‌است. فرمان تلسکوپی براثرضربه در خود فرو میرود وبدین جهت راننده ایمنی‌کامل دارد .
- **فلاش چهار طرفه** - در موارد اضطراری و بهنگام توقف های شبانه درکنار جاده‌های تاریك ازراه دور اعلام خطر میکند و شما را ازحوادث احتمالی مصون نگاهمیدارد .
- **داشبورد چرمی** - در عین حال‌که نرم و بی‌زیانست بعلت‌کدر بودن از انعکاس نور جلوگیری میکند .
- **قفل ضد ضربه** - قفل آریا وشاهین براثرضربات خارجی‌هرگز باز نمیشود .
- **آئینه شب** - اتومبیل آریا بآئینه شب مجهز است ونور های قوی اتومبیل‌های دیگر درچشم راننده منعکس نمیشود .
- **سرشاسی‌های مخصوص** - در آریا و شاهین سرشاسی های مخصوص طوری تعبیه شده است‌که هنگام وارد شدن ضربه براننده کمترین آسیبی نمیرساند .
- **شیشه سه لایه** - شیشه جلوی آریا و شاهین سه لایه است و بدین جهت بآسانی نمیشکند و اگرهم شکست خرد نمیشود و بدین ترتیب راننده ایمنی کامل دارد .

شرکت سهامی جیپ
اولین کارخانه سازنده اتومبیل وپیشرو صنعت اتومبیل سازی در ایران

برای تصاحب

پیکان جواهرنشان

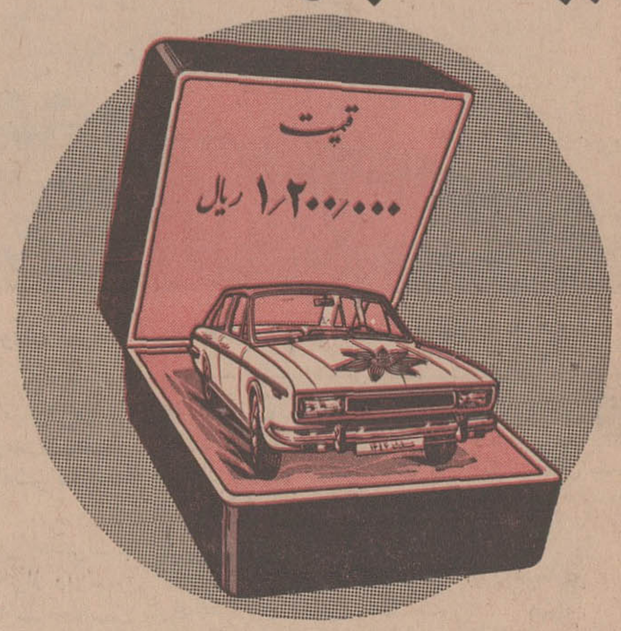

جایزه قهرمان شانس

بلیط های اعانه ملی مخصوص ۴ آبان

فقط ۷ روز دیگر فرصت دارید

در ششماه اول سال جاری :

۱۹۲۴ میلیون ریال در صنایع سرمایه گذاری شد

اقتصاد

در صنایع فلزی و برقی ۹۶۹ میلیون ریال سرمایه گذاری شده است

در ششماهه اول سال ۶۸ پروانه بهره‌برداری برای تاسیس کارگاههای صنعتی از طرف وزارت اقتصاد صادر شد و رویهم ۱۹۲۴ میلیون ریال سرمایه‌گذاری جدید صورت گرفت.

میزان سرمایه‌گذاری مزبور در مقایسه با مدت مشابه سال گذشته حدود ۲ برابر افزایش یافته است.

بزرگترین رقم از نظر بهره‌برداری مربوط به‌صنایع سلولزی و ساختمانی میباشد و ۲۱ پروانه در مدت مورد گزارش صادرشده است . بزرگترین رقم سرمایه‌گذاری مربوط به صنایع فلزی و برقی میباشد . از این بخش در ششماهه اول امسال ۹۶۹ میلیون ریال‌سرمایه‌گذاری‌جدید صورت‌گرفت و نسبت بمدت مشابه سال قبل ۱ر۵ برابر افزایش یافته است .

از نظر سرمایه‌گذاری پس ازصنایع فلزی و برقی صنایع سلولزی و ساختمانی حائز اهمیت میباشد . در این بخش طی این مدت ۳۳۰ میلیون ریال سرمایه‌گذاری جدیدشد ونسبت بمدت مشابه سال قبل ۲ر۷ برابر افزایش داشته است .

سومین صنایعی که از نظر سرمایه گذاری حائز اهمیت میباشد صنایع شیمیائی میباشد . در این بخش از ابتدای سال‌تاپایان شهریور ماه‌امسال ۲۶۰ میلیون‌ریال سرمایه‌گذاری جدید صورت گرفت و نسبت بمدت مشابه سال قبل ۴۹ برابر افزایش یافته است .

سرمایه‌گذاری درصنایع موادغذائی در مقام چهارم قرار گرفته است در این قسمت‌در ششماهه‌اول امسال۱۹۳ میلیون ریال سرمایه‌گذاری جدیدشد ونسبت‌بمدت مشابه سال قبل ۱۰ در صد افزایش یافته است . پنجمین رشته از نظر اهمیت میزان سرمایه‌گذاری مربوط به صنایع نساجی‌می‌باشد . در این بخش۱۷۱ میلیون ریال سرمایه‌گذاری شدونسبت‌بمدت مشابه سال قبل ۲ر۷ برابر افزایش یافته است . سرمایه‌گذاری های مزبور در بخشهای مختلفه موجب شده که‌برای ۲۹۰۰ نفر شغل جدید ایجاد شود واز نظر جذب کارگر صنایع فلزی و برقی حائز اهمیت میباشد .

بیش از ۱۶ میلیون نفر از جمعیت کشور از خطر بیماری «مالاریا» رهائی یافته‌اند

* مبارزه شدیدی برای ریشه کن کردن مالاریا در مناطق جنوبی کشور صورت میگیرد
* برای حفظ مناطق شمالی از خطر برگشت بیماری مراقبت میشود

برای دفع حشرات و جلو گیری از بروز بیماری مالاریا در مناطق زلزله زده خراسان اقدام به‌سمپاشی شده و تمام آن حدودتحت‌مراقبت شدید قرار گرفته است .

سمپاشی مناطق زلزله زده ، منحصر به خانه های مسکونی سالم روستائی نبوده ، بلکه شامل تمام بنا ها وساختمان‌های‌باقیمانده از زلزله و تاسیساتی شده که‌بعد از وقوع زلزله احداث گردیده، بطوریکه آن صفحات‌بکلی‌ازوجود پشه مالاریا و سایر حشرات پاك شود .

بازده اقتصادی چند برابر میزان سرمایه گذاری

آقای دکتر طبیب زاده ، رئیس سازمان ریشه کنی مالاریا ،ضمن اظهار این مطلب ، به خبرنگار ما گفت : بر اثر اقدامات وسیع و پی گیری که در زمینه ریشه‌کن کردن بیماری مالاریا انجام گرفته و بهبود وضع زندگی اجتماعی در نتیجه توجه بیشتر به امربهداشت هم اکنون بیش از ۱۶ میلیون نفر از جمعیت کشور که در نیمه‌شمال کشور سکونت دارند از آسیب این بیماری درامان هستند ، حتی در برخی مناطق ، نام آن نیز رفته رفته فراموش میشود .

درگذشته ، بهنگام تابستان‌و پائیز در نواحی مالاریا خیز کشور بیش از نیمی از اهالی گرفتار تب و لرز میشدند ، و در بعضی‌نقاط مانند گیلان ، مازندران و حتی شهریار و ورامین که تا پایتخت فاصله زیادی نداشتند ، این‌رقم به هشتاد درصد میرسید .

در چنین شرایط و اوضاع و احوالی بود که ریشه کن کردن مالاریا بعنوان یکی از برنامه‌های اساسی بهداشتی در کشورشناخته شده و اقدامات موثری‌درین‌زمینه صورت گرفت که همچنان ادامه دارد .

اگر اثرات اجرای طرحهای ریشه کنی مالاریا را مورد توجه قرار دهیم و بازده اقتصادی آنرا با هزینه‌ای که انجام این برنامه دربرداشته مقایسه کنیم ،به‌آسانی درمی یابیم که بازده اقتصادی‌چند برابر میزان سرمایه گذاری‌درین مورد بوده است ، البته درین میان چه بسیار کودکان و افراد بالغی که در نتیجه عوارض این بیماری تلف میشدند و جان عزیز خویش را از کف میدادند ، همچنین چه مبالغ سرشاری که خانواده ها و موسسات درمانی صرف معالجه بیماران مالاریائی میکردند .

۱۶ بلیارد ریال‌زیان سالانه

قبل از آنکه برنامه ریشه کنی مالاریا در ایران شروع شود ، قریب چهار میلیون نفر مبتلا به این بیماری بودند که اگر جمعیت فعال کشور را افراد از ۱۸ سال ببالا در نظر بگیریم ونیمی ازین عده را در چنین سنینی تصور کنیم ، رقمی معادل ۲ میلیون نفر بدست می آید . این ۲ میلیون نفر مالاریائی به فرض آنکه‌فقط یکصد روز در سال توانائی انجام کار داشتند ، هر سال بیش از ۲۰۰ میلیون روز نیروی انسانی بهدر میرفت و چنانچه دستمزد متوسط هر مزد را ۸۰ ریال‌درروز حساب کنیم ، سالانه ۱۶ میلیارد ریال به اقتصاد ملی زیان وارد می آید . اگر تنها میان این رقم با آنچه از محل اعتبارات عمرانی کشور صرف ریشه کنی مالاریا در ایران شده مقایسه‌ای بعمل آید، به این نتیجه میرسیم که میزان خسارت ۴۰ برابر میزان این سرمایه گذاری بهداشتی‌بوده و چنین تناسبی در سرمایه‌گذاری اقتصادی کمتر نظیر دارد .

ماهی کامبوزیا وسم یغماتیون

رئیس سازمان ریشه کنی‌مالاریا به توضیحات خود افزود : قسمت عمده فعالیت مامورین مبارزه با مالاریا در حال حاضر متوجه‌مناطق جنوبی کشور ، بخصوص خطوط ساحلی خلیج فارس است وبهمین جهت از تمام نتایجی که تاکنون از آزمایشها و اقدامات بهداشتی درین زمینه بدست آمده استفاده میشود .

از جمله اقدامات موثری که اخیرا صورت گرفته ،ریختن‌مقدار زیادی ماهی از نوع « کامبوزیا» در آبهای راکد مناطق جنوب کشور است تا در امر دفع‌پشه های ناقل بیماری مالاریا تسریع بعمل آید .

این نوع ماهی بنا به توصیه سازمان‌بهداشت‌جهانی‌و کارشناسان ایرانی مورد استفاده قرار میگیرد زیرا پشه های ناقل بیماری‌دربرابر سموم حشره کش مقاوم شده‌اند، در صورتیکه هر ماهی کامبوزیا صد ها لارو پشه را بلع و هضم‌می کند .

در عین حال که این ماهیهابه مقدار زیاد در آبهای راکد ریخته شده ، وسائل دیگری نیز که‌در نتیجه آزمایشها و مطالعات چهار سال اخیربرای‌مبارزه‌مفیدتشخیص داده شده بکار میرود ، به این ترتیب ریختن ماهی کامبوزیا با سمپاشی مناطق آلوده با سم‌جدید «مالاتیون » بطور توام انجام می گیرد . بهمین منظور ۴۵۰ تن از حشره‌کش مزبور و ۲۵۰۰تن‌گرد «د.دت » خریداری و به ایران حمل شده که مورد استفاده قرار گرفته است .

البته بموازات فعالیت‌وکوششی که بمنظور توسعه برنامه ریشه کنی مالاریا در جنوب بعمل می آید، مناطق شمالی نیز برای جلوگیری از خطر برگشت‌بیماری تحت مراقبت شدید قرار دارد ، چنانچه موردی پیش آید ، اقدام فوری برای مبارزه و دفع بیماری در نطفه انجام پذیرد .

مقاومت پشه ها

در مورد علت مقاومت پشه هادر مقابل سموم حشره کش‌ومشکلات اجرای طرحهای ریشه‌کنی مالاریا در جنوب ، رئیس سازمان ریشه کنی مالاریا توضیح‌داد:درمنطقه‌ای که اکنون مرکز عملیات مبارزه با مالاریاست در حدود ۶ میلیون نفرزندگی میکنند که‌از این عده قریب یك میلیون نفر بعلت وضع خاصی که دارند ، مرتب در نقل‌و انتقال و رفتن از ییلاق به‌قشلاق و برعکس هستند . همین امر مشکلاتی در امر مبارزه وریشه کن کردن مالاریا بوجود می‌آورد ازطرف دیگرهوای گرم این‌منطقه نیز در شیوع بیماری تاثیر بسیار دارد و کار مبارزه را دشوار تر میسازد .

با وجود آنکه در عرض‌سال سه بار در جنوب بوسیله‌سم‌حشره کش « مالاتیون » اقدام به‌سمپاشی میشود ،معهذا افزایش تاثیر این عمل ، قریه به قریه و خانه به خانه ، با کارت مخصوصی که صادر شده ، تمام این نواحی از طرف مامورین سازمان ریشه ـ کنی‌مالاریا هر ماه مورد مراقبت و رسیدگی قرار میگیرد .

مطالعه کارشناسان خارجی

رئیس سازمان ریشه کنی مالاریا در پایان سخنان خود یادآور شد که با استفاده از ۸۰۰ میلیون ریال اعتبار سالانه که از محل اعتبارات عمرانی کشور در اختیار این سازمان گذاشته شده ، در سال جاری نسبت به سالهای گذشته کادر سازمان مزبور در جنوب افزایش یافته و عده‌ای از جوانان تحصیلکرده بومی بطور فصلی استخدام شده‌اند و همین خود باعث حصول نتایج بهتری گردیده است .

با عملی شدن طرح جامعی که هم اکنون در مناطق جنوبی‌دردست اجراست ، انتظار میرود قریب ۹۰ درصد از تعدادبیماران مالاریائی و سرزمین های آلوده کاهش‌یابد وموجب‌تسریع آهنگ‌رشداقتصادی شود .

در ضمن این نکته را متذکر میگردد که اینك یك گروه ۸ نفری مرکب از کارشناسان‌مبارزه با مالاریا از کشور های چین‌ملی و پاکستان ، مالزیا وسودان‌بمنظور آشنا شدن با شیوه ها وروشهائی که در ایران مورد عمل‌قرارگرفته و نتایجی حاصل کرده ، درجنوب مشغول مطالعه و تحقیق هستند .

افزایش سریع هزینه زندگی در آمریکا

ارقامی که از طرف وزارت کار ایالات متحده انتشار یافته نشان می دهد که هزینه زندگی درماه اوت ۰٫۳ درصد بالا رفته است .

در وهله اول بنظر می آید که این افزایش چندان زیاد نیست لکن با در نظر گرفتن این مطلب که ۱۹ ماه متوالی است شاخص هزینه زندگی در آمریکا مرتبا‌بالا می رود این امر کمی خطرناك جلوه‌گر میشود .

نخستین نتیجه‌ای که از این‌ارقام حاصل میشود این‌است که‌هزینه زندگی در ماه اوت سال جاری ۴٫۳ درصد بیشترازماه مشابه سال قبل است و ۴ درصد از این‌افزایش در هشت ماه گذشته بوجودآمده است . در حقیقت بالا رفتن هزینه زندگی در سال ۱۹۶۸ در ایالات متحده ظرف یازده سال اخیر بی سابقه بوده است و مطابق پیش‌بینی وزارت کار در سه ماه آخر سال مسیحی جاری نیز ادامه‌خواهد داشت .

البته چنین افزایشی در هزینه زندگی کشور های اروپائی چندان باعث تعجب نیست لکن برای‌مردم آمریکا که باین افزایش سریع عادت ندارند شگفت انگیز است.

سازمان محترم شاهنشاهی خدمات اجتماعی

بدین‌وسیله از زحمات آقای دکتر ولی‌الله طبیبیان رئیس درمانگاه سازمان شاهنشاهی‌خدمات‌اجتماعی دهستان‌پیربست‌لولمان که حتی در روزهای تعطیل هم نهایت کوشش‌و مراقبت و دل سوزی‌را در رنجات بیماران این دهستان وچندین ده مجاور از چنگال مرگ مبذول میدارد قدردانی ومراتب‌سپاسگزاری خودرا‌اعلام میداریم . از اولیای امور تقاضا داریم برای دلگرمی بیشتراین قبیل خدمتگزاران دلسوز و فداکار جامعه‌ایشان را کتبامورد تشویق وتقدیر قرار دهند.

سردفتر اسناد رسمی ۳۱ لولمان ـ حاج شیخ مرتضی انصاری‌ـ رئیس‌خانه انصاف لولمان حاج‌غلامحسین رازقی ـ مدیر عامل شرکت‌تعاونی روستائی‌رودبارکی‌وچلك‌ـ احمدتحریری‌مقدم‌ـ خضوخانه انصاف لولمان علی قنبری ـ رضا منتظری و حاج محمود وهابی وحسین مرزبان، از معتمدین محلی واسمعیل حسین پور دهبان

رسمی پیربست‌لولمان
آ ـ ۴۶۲۵۶

راسل جی‌وولف ، مدیر اجرائی شرکت کلوگ برای ساختمان کارخانجات شیمیائی شاهپور از خاورمیانه بازدید میکند

آقای راسل جی‌وولف مدیر اجرائی شرکت ام.و. کلوگ هفته گذشته همراه بابانو وولف به‌تهران وارد شد .

شرکت کلوگ که قسمتی از شرکت پولمن می‌باشددارای‌فعالیت های مختلفی شامل پژوهش های علمی . طراحی ، مهندسی، و ساختمانی است .

مرکز فعالیت آقای وولف در ایران واقع در محل شرکت کلوگ ایران می‌باشد و آقای وولف در اینجا سمت معاونت ریاست هیئت مدیره شرکت کلوگ ایران است .

معاون اجرائی شرکت کلوگ‌از کارخانه های کود و مواد شیمیائی که اکنون در بندر شاهپور که در ساحل خلیج فارس درحال‌ساختمان است بازدید بعمل آورد .

شرکت کلوگ ساختمان کلیه پروژه کارخانجات‌شیمیائی شاهپور را که شامل هفت واحد برای‌مراحل مختلف تولیدی و کارخانه مولد برق و تولید تسهیلات تقسیم ، تجهیزات بندری ، ۱۲۰ میل لوله کشی انتقال گاز انبارهای محصول و تجهیزات بارگیری ،لابراتوارهای کارخانه و ساختمانهای امور اداری می‌باشد .

کلوگ همچنین طرح ریزی و مهندسی یك واحد تولید آمونیاك را بظرفیت هزار متر مکعب درروز انجام داده واکنون مشغول‌ساختمان آن در بندر شاهپور می‌باشد .

کارخانجات شیمیائی شاهپور دارای تجهیزات تولید گوگرد ، جوهر گوگرد ،اسید فسفریك و دیامونیوم فسفات یك‌تریبل سوپر فسفات و همچنین تولید آمونیاك واوره می‌باشد .

موادخام لازم اصلی برای تولید این کودهای شیمیائی ، گازطبیعی استخراجی از مسجد سلیمان خواهد بود که بوسیله لوله‌به‌بندر شاهپور منتقل میگردد .

آقای وولف قبل از انتصاب‌بسمت شرکت ام. و . کلوگ مدیرشرکت کلوگ بین‌المللی در لندن بودو در مدت ۳۴ سال‌خدمت خوددرشرکت کلوگ دارای سمت های مختلف مدیریت بوده .

او تکمیل طرح جدیدی را در تولید آمونیاك‌رهبری‌نمود که‌انقلابی دراین صنعت بشمار میرودومخارج تولید را تا ۵۰ در صد تقلیل داده دست .

اولین کارخانه آمونیاك که با این طرح ساخته شده روزانه ۶۰۰ تن ظرفیت داشت و در سال ۱۹۶۵ شروع بکار کرد و اولین‌کارخانه هزارتنی نیز درسال ۱۹۶۶ بکار افتاد .

شرکت کلوگ ساختمان ۳۹ کارخانه تولید آمونیاك را بعهده گرفت که دارای ظرفیت هائی از ششصد تا یکهزار تن در روز می باشد. بیست‌و دوتای آنها اکنون مشغول بکارمی‌باشند و انتظارمی‌رود که بیست و سومین آنها در آذرماه تکمیل گردد .

مخارج ساختمان این کارخانجات جمعا به نیم میلیارد دلار بالغ می‌گردد .

موقعیکه آقای وولف سمت مدیریت عملیات بازرگانی شرکت کلوگ را بعهده داشت .این شرکت بطراحی ، مهندسی و ساختمان‌یك پالایشگاه را با ظرفیت ۱۰۰۰۰۰ بشکه در روز برای شرکت آلمانی ب.ب.بنزین دردینسلاکسن‌درآلمان انجام داد و دومین پالایشگاه نیز برای این شرکت در ایالت‌ماواریا نزدیك به اتمام است .

آقای وولف نیز رل مهمی در طراحی ، مهندسی و ساختمان پالایشگاهی بظرفیت ۲۱۶۰۰ بشکه در روز برای شرکت نفت‌استانبول پنرول درازمیر ،ترکیه بعهده‌داشته است .

که بهترین راه برای جلوگیری‌از خطر قحطی ، افزایش تولید کود شیمیائی در سراسر جهان میباشدو برای افزایش‌تولیدات‌غذائی احتیاج به‌ازت بیشتر می‌باشد و ازت‌بیشتر رابابد بوسیله تولیدآمونیاك‌بدست آورد .

این اکتشافات فنی‌شرکت کلوگ اکنون تولید کود شیمیائی را به مقادیر عظیم میسر میسازد وبدین وسیله غذارا‌بمقدار زیاددردسترس همگان میگذارد .

آقای وولف همچنین ساختمان کارخانه های متعدد تولید اتیلن و اولفین را که اکنون در سراسر جهان مشغول بکار می‌باشندبعهده داشته است‌شرکت کلوگ‌بین‌المللی تاکنون ساختمان ۲۵ کارخانه‌تولید اتیلن واولفین را بعهده داشته که چهارتای آن برای شرکت امپریال کمیکال ایندستریز انگلستان‌بوده شرکت کلوگ طراحی ومهندسی است .

ساختمان دو کارخانه تولید اتیلن که عظیم‌ترین کارخانه در جهان محسوب میشوند و یکی از آنها مربوط به شرکت شل می‌باشد بعهده دارد .

این طریقه جدید تولید آمونیاك از طرف مجله معتبر مهندسی شیمیائی در سال ۱۹۶۷ برنده‌جایزه کرك پاتریك گردید و از شرکت کلوگ برای تقلیل مخارج تولید قدردانی شد .

مجله مهندسی شیمیائی در این باره گفته است «این‌طرح،تنها یك اکتشاف فنی نیست » بلکه دراین زمان که افزایش بیش‌از حد جمعیت نسبت بتولیدات غذائی،بیش از هر خطر دیگر بشریت راتهدید میکند . راه حل بسیار مناسبی است .

بیشتر کارشناسان عقیده دارند

مزایای لباسشوئی ۵ کیلوئی زانوسی تمام اتوماتیک را
از همسایگان خودتان بپرسید
سرویس ولوازم یدکی زانوسی مجانی است

سردخانه ۵۰۰ تنی اصفهان تلفن ۵۰۴۴

به میمنت و مبارکی روزهای چهارم و نهم آبان ماه که مصادف با میلاد مسعود بندگان اعلیحضرت همایون شاهنشاه آریامهر و والاحضرت‌ولایتعهد میباشد شرکت تعاونی مصرف کارکنان شهربانی کل از روز اول تا دهم آبان ماه در بهای فروش اجناس خود تخفیف قابل ملاحظه‌ای قائل و به خریداران نیز جوائزی بقید قرعه اهداء خواهد شد خریدبرای عموم‌آزاداست.
آ ـ ۲۳۵۲۱ شرکت تعاونی مصرف کارکنان شهربانی کل

قابل توجه صاحبان محترم صنایع
وصادر کنندگان محترم خشکبار
شرکت سهامی کارتن سازی میهن
خیابان بوذرجمهری غربی نرسیده به ۳ راه شاهپور
ساختمان شماره (۱۲۰) ـ تلفن ۲۶۰۴۵ و۲۶۷۵۷
سازنده همه‌نوع کارتن‌های فشنگی برای
محصولات صنعتی و صادراتی

علاقه‌مندان به کاریکاتور : ایرج زارع ، لطیفی و اردشیر محصص کاریکاتورهائی برای خوانندگان شماره ۱۲ تلاش آورده‌اند.

تفسیر اقتصادی روز

افزایش سرمایه گذاری

در ۶ ماه اول امسال حجم سرمایه‌گذاری صنعتی نسبت به مدت مشابه ۱۰۰ در صد افزایش یافته است یك میلیارد و ۹۰۰ میلیون ریال سرمایه در صنایع جدید بکار افتاده است‌و اگر وضع بهمین منوال ادامه پیدا کند تاآخر سال‌حجم سرمایه گذاری صنعتی از برنامه پیش بینی شده‌بسیار پیشی خواهد گرفت واگراین نسبت در طول برنامه چهارم ، یعنی برای چهار سال و نیم آینده نیز ادامه‌یابد در آنصورت در آخر برنامه چهارم به نقطه‌ای رسیده‌ایم که در ابتدای‌برنامه بهیچوجه تصور آنرا هم نمیکرده‌ایم.

نگاهی به رشته هائی که در آنها سرمایه‌گذاری افزایش فوق‌العاده یافته است نشان میدهد که صنایع برقی‌ـ سلولزی وساختمانی ـ شیمیائی ـمواد غذائی و نساجی از جمله رشته‌هائیست که بالاترین حجم سرمایه گذاری را بخود اختصاص داده است . بدیهی است باید از چنین جهش سرمایه‌ـ گذاری خرسند بود لیکن نباید این خرسندی مارا از توجه به مسائل ناشی از توسعه صنعتی باز دارد . بعکس بهمان نسبت که صنایع‌توسعه می‌یابد باید این مسائل بیشتر مورد توجه قرار گیرد .

این نکته را فراموش نکنیم که مسائل کشور های صنعتی هرگزمشابه مسائل کشور های غیر صنعتی نیست . هرچه بیشتر رشد کنیم مشکلات بیشتری در پیش روی‌خواهیم داشت . البته نباید ازاین مشکلات واهمه داشت و یا از سرعت صنعتی کردن کشور کاست بلکه توجه پیشاپیش به مشکلات ناشی از توسعه صنایع سبب‌خواهد شد که‌این‌مشکلات بصورت بحران جلوه‌گر نشود .

از جمله مسائلی که با توسعه سرمایه گذاریهای صنعتی با آن روبرو خواهیم بود بدست آوردن‌بازار های فروش و بازار های صادراتی میباشد .

این بیان ملوکانه که در هیات رئیسه مجلس‌شورایملی فرمودندنباید لحظه‌ای از ذهن مسئولین اقتصادی کشور دور گردد که «فقط صنعتی‌رشد واقعی دارد که قابل رقابت باشد » طی‌سالهای آینده‌حجم سرمایه‌گذاری صنعتی و ایجاد واحد های بزرگ به‌آنجا خواهد رسید که دولت قادر نخواهد بود همه آنها را مانند امروز بشدت مورد حمایت قرار دهد .

بنا براین سالمترین راه برای‌سرمایه‌ـ گذاران اینست‌که از هم‌اکنون‌صنایع مورد نظرخودرا براساسی‌طرح‌ریزی نمایند که بتواند بدون تکیه بوخامت های شدید دولت ، روی پای خود بایستد و از هر جهت قابل رقابت با محصولات مشابه خارجی باشد بدیهی است برای تحقق صنعتی هدفی اولا واحدها باید دارای ابعاد قابل‌ملاحظه باشد و ثانیا از مدیریت صحیح برخوردار باشد .

بالاخره داشتن بازار های صادراتی برای چنین واحد هائی بمنزله امکان فعالیت مداوم میباشد و دراین راه نیز باید محصول آنقدر خوب‌وارزان تهیه شود تا بسهولت دربازار های جهان قابل فروش باشد .

بدیهی‌است‌دستگاه برنامه‌ریزی‌صنعتی نیزوظیفه سنگینی بعهده‌داردوآن اینکه با کمال دقت خلاء صنعتی رادر هر مورد تعیین نمایدوبا برقراری‌مقررات خاص سعی کند سرمایه‌گذاران بعدی را متوجه پرکردن این خلاء بنماید و باین ترتیب حفره‌هائی را که ممکن است در راه گردش‌سالم صنایع‌وجود داشته باشدبرکند .فرداباز دراین‌باره سخن خواهیم گفت .

حبیب چینی

یغما

شماره هفتم ـسال بیست‌ویکم
دکتر سیدفخرالدین‌شادمان(مرحوم) جمالزاده ـ بانو نصرت‌تجربه‌کار ـ دکتر قاسم رسامیلك الشعرا آستان قدس ـ بانو مسعوده تفضلی ـ دکتر شهیدی استاد دانشگاه ـ پژمان بختیاری ـ توللی ـ احمدراد ـ حسین محبوبی اردکانی ـبانوزهره تقوی ـ دکتر معینیان ـعبدالحسین وحدانی ودیگران....

تفسیر ورزش

از: بیژن رفیعی

پایه‌های اصیل ورزش بایددر مدارس ساخته شود

درحالیکه‌هنوز ۵ روز دیگر به پایان بازیهای‌نوزدهین دوره المپیك باقی است با برگزاری مسابقات کشتی و بدست آمدن نتایج آن عملا کارنامه شرکت ما در بازیها بسته شد .

در این دوره ما رویهم ۱۴ شرکت کننده داشتیم چهار وزنه برداد ۹ کشتی‌گیر و یك قهرمان دو ومیدانی که در رشته پرتاب دیسك علیرغم رکورد بااورزشی که‌بدست آورده هنوز جائی در جمع بزرگان جهان ندارد .

مسئله شکست و پیروزی برای کاروان ما بحثی است که بنظر کهنه میرسد چون در این باره هرچه باید نویسندگان و مفسیرین از دید های مختلف گفتگوکرده‌اند و بدون تردید بازگوی آن لزومی ندارد ولی از آنجا که لازمه موفقیتهای‌بیشتر در سالهای آینده مستلزم‌شناسائی راههای اصولی و امیدسازیست که دنیا آن را میپذیردباید خارج‌ازمسئله برد و باخت واقعیت ورزش خود را بررسی کنیم ، نقطه های تاریك را ا زمیان برداریم و در کارهای مثبتی که انجام میشود بیشتر پافشار و تلاش داشته باشیم .

بدون تردید باید پذیرفت که دنیای امروز ورزش دنیای علم ، تکنیك و شناخت خصوصیاتی روحی و بوجود آوردن عوامل بازتاب و واکنش های نامحدود درعضلات بدن و سیستم ساختمان اعصاب میباشد .

چه در غیر اینصورت بشر در هیچ شرایطی قادر نیست به مرز های افسانه ای قدرت دست یابد ،بررسی میکنیم دوران گذشته را با تمدن امروز ، شك‌نیست که بشر در ادوار گذشته تحت تاثیر زندگی و تمدن خود از لحاظ جسمانی بمراتب قوی تر از امروز بوده است ، ولی چون در راه بهره‌مند شدن از این قدرت ثابت عوامل شناسائی فیزیك عضلات و قدرت روحی و سلسله اعصاب را نمی دانسته هرگز در هیچ رشته از ورزش نتوانسته‌طی دورنمائی از آنچه امروز دنیای ورزش در اختیار داردو ارائه نماید ، رکورد هشت متر و ۹۰ سانتیمتر در پرش طول ، بدست آوردن زمان ۹ر۹ ثانیه در دو صدمتر و سرانجام قدم گذاردن به مرز ۶۰۰ کیلو در وزنه‌برداری چیزیست که در گذشته یك افسانه مینمود ولی حالا در سایه خدمت علم انسان شناسی و تشریح به بشر بواقعیت پیوسته است .

از این رو باید پذیرفت که دنیای امروزورزش‌دنیای علم ، فن و قدرت توام است و در راه تدارك این عوامل امکانات فراوان لازم است ، ولی‌آنچه مدتها است درفرهنك ما فراموش شده همین کلمه ورزش است !

در کار تربیت جوانان وزارتخانه ای داریم بنام آموزش و پرورش و این بفرمان ملوکانه در سازمان‌های جدید مملکتی که‌ثمره انقلاب سفید شاه و مردم است بوجود آمده یا بعبارت دیگر تصفیه شده است .

در گذشته وزارت فرهنك تعلیمات ابتدائی ـ متوسطه و عالی را در اختیار داشت ضمن آنکه کار های هنری‌را در دایره عملیات این وزارتخانه میدانستیم ولی برای‌آنکه در این سازمانها قدرت گام برداشتن با انقلاب و تحولات جدید مملکت وجود داشته باشد بفرمان ملوکانه این وزارتخانه به سه وزارتخانه تبدیل شد ، وزارت علوم برای تعلیمات عالیه ، وزارت فرهنك و هنر وسرانجام وزارت آموزش و پرورش که تعلیمات و پرورش جوانان را در دوره ابتدائی و متوسطه در اختیار دارد .

و روی کلام ما با همین وزارتخانه است .

بدون تردید سرکار خانم فرخ روپارسا وزیر محترم این وزارتخانه با آنچه طول دوران ارائه کرده‌اندسخت علاقمند میباشند در راه انقلاب اداری و اجتماعی رضایت شخص اول مملکت و آسایش خانواده ها را بوجودآورند.

در این راه طریقه تعلیمات ، مواد درسی و طریقه امتحانات از جمله‌مسائلی‌بوده‌است که‌وزیر جدید آموزش و پرورش بارها راجع به آن سخن گفته‌اند و آنهاکه صلاحیت این امر را دارند در باره آن اظهار نظر کرده‌اند.

ولی آنچه تاکنون در سکوت گذشته طریقه کارپرورش در این وزارتخانه است که رشته هائی چون موسیقی ،نقاشی و ا زاین قبیل برای تربیت روحی و کارورزش برای پرورش خصوصیات روحی و امکانات جسمانی جوانان است .

واقعیت را بپذیریم اگر ما امروز در رشته هائی‌چون ژیمناستیك ـ شنا ـ بسکتبال ـ دو ومیدانی و ازاین قبیل ورشهای اصیل و پایه دو دنیا جائی نداریم باید قبول کرد که طول سالیان گذشته ورزش در مدارس‌پایه‌های استواری نداشته و عموما جوانان ما ساعات ورزش رابنام زنك تعطیل مدارس شناخته‌اند ، فضای کوچك نبودن امکانات کافی ، نارضایتی سایر معلمین از ساعات ورزش بعلت جنجالی که در حیاط باعث بهم خوردن کلاسهای درسی میشده و سایر عوامل دیگر باعث شده مرورزمان ورزش را در مدارس فراموش شده تلقی کنیم . و بدون تردید اگر به‌پذیریم که در سالهای کودکی میتوان ساختمان بدن انسان را تحت تعلیمات اصولی ، صحیح پرورش داد ، اگر بپذیریم زمین خوردن و برخاستن را درمیدانهای ورزشی باید به کودکان آموخت اگر به پذیریم که ورزش دنیای نشاط و شادمانی کودکان است و جوانانی‌زنده ، پرنشاط و سالم را در این میدانها میتوان پرورش داد، وسرانجام اگر به‌پذیریم بدون ورزش و عوامل شادی‌بخش نسلی خموده و واخورده خواهند شد ، باید تمام امکانات لازم را در پرورش جوانان طول سالهای دبستان ودبیرستان بوجود آوریم ، برای این راه امکانات فراوان وجوددارد و ازآنجاکه‌مااعتقاددارایم تنها مطرح‌کردن‌کافی‌نیست و باید راههای مختلفی را برای موفقیت در کارورزش مدارس ارائه کرد ضمن یادآوری این مسئله که پایه های ورزش هر مملکت در فرهنك آن استوار میگردد ، روشهای‌مختلف را در تفسیر های جداگانه ارائه خواهیم کرد . چه‌اعتقاد داریم با تدارك یك سازمان ورزیده و آشنا به علم ورزش در وزارت آموزش و پرورش میتوان موفقیتهای فراوانی در این امر بدست آورد .

ادامه‌دارد

آمریکا ـ یوگسلاوی ـ شوروی ـ برزیل‌دردور ماقبل نهائی‌بسکتبال المپیك

پایه‌های حکومت‌امریکا باد رخشش تیم‌شوروی دراین دوره میلرزد

از فردا دوازدهمین روز بازیهای المپیك مکزیکو ، مسابقات فینال اکثر رشته های تیمی ازجمله بسکتبال آغاز خواهد شد .

برای مسابقات تیمی المپیك طبق قوانین المپیك چهارده تیم از نواحی مختلف دنیا پس از پیروزی در تورهای منطقه‌ای برای انجام بازیهای فینال در المپیك دعوت می‌شوند که باین چهارده تیم، تیم‌قهرمان‌المپیك قبل وتیم کشور میهماندار بازیها اضافه شده ومسابقات دور نخست را در چند گروه مقدماتی انجام میدهند .

در مسابقات بسکتبال ، ابتدا شانزده تیم مراکش امریکا ، کره جنوبی ، یوگوسلاوی ، کوبا ،ایتالیا ، بلغارستان ، اسپانیا ،لهستان ،پورتوریکو ، مکزیك ، پاناما ،برزیل ، فیلیپین ،شوروی و سنگال شرکت داشتند .

مسابقات مقدماتی در دوگروه الف وب بطوردوره‌ای انجام شد که اکنون دو تیم اول ودوم این دو گروه برای مسابقات دور نیمه نهائی برگزیده شده‌اند .

در گروه نخست ، حضور تیم ملی بسکتبال‌امریکا، حاکی از پیروزی مطلق این تیم در برابر شش تیم‌دیگر بود .چون‌امریکا از زمانی‌که مسابقات بسکتبال در بازیهای المپیك گنجانده شده است تاکنون حتی یك باخت هم‌نداشته‌و در تمام بازیهای المپیك فاتح مدال طلا بوده است .

تیم بسکتبال شوروی قهرمان جهان در سال ۱۹۶۷ ومدعی مدال طلای المپیك

باین ترتیب تیم امریکا در گروه اول با کسب هفت پیروزی بمقام نخست رسید ویوگوسلاوی تیم نوخاسته اروپای شرقی باشش پیروزی‌وتنها یك‌شکست دربرابر امریکا مقام دوم را در این گروه بدست‌آورد. مقامهای سوم‌تاهشتم بترتیب نصیب تیمهای ایتالیا ، اسپانیا ، پورتوریکو ،پاناما ،فیلیپین و سنگال گشت .

در گروه دوم ،شوروی موقعیت تیم امریکا را در گروه یك بدست آورد .شوروی باهفت‌پیروزی اول، برزیل باشش پیرزی دوم و تیمهای مکزیك ،لهستان، بلغارستان ،کوبا، کره‌و مراکش بترتیب مقامهای سوم تاهشتم را کسب کردند .

مسابقات دور نیمه‌نهائی بترتیب ضربدر بین چهار تیم اول ودوم دوگروه انجام می‌شود .

باین ترتیب که امریکا برزیل را دیدار خواهد کرد وشوروی در مقابل یوگوسلاوی مسابقه خواهد داد .برندگان این دومسابقه دیدار فینال‌راانجام‌خواهند داد در حالی‌که در همین حین تیمهای سوم وچهارم دو گروه مقدماتی بهمین ترتیب برای کسب مقامهای پنجم وششم نیز بایکدیگر مبارزه خواهند کرد .

شورویها امسال باتجربه‌ای‌بسیار بیشتر وآمادگی کم‌نظیری دربازیهای المپیك حضور یافته‌اندوامیدبسیار دارند که احتمالا مدال طلای ثابت‌امریکارا دربسکتبال ازچنك آنهابدر آورند .

آب‌بیکلا مغلوب بزرك در رشته ماراتن !!

برای‌سومین‌سال افریقاصاحب‌مدال طلای ماراتن‌شد

«ماموولد» مردی که علیرغم شکست دردناك آب بکیلا دارنده مدالهای طلای مارتن در رم و توکیو بازهم اتیوپی راصاحب‌مدال‌طلای مسابقات ماراتن در مکزیکو کرد .

دیروز مسابقه دوماراتن المپیك انجام شد وبرخلاف پیش بینی ، آب بکیلا فاتح دو مدال طلای المپیك‌های رم وتوکیو دراین رشته نه تنها قادر به تکرار پیروزی خود دردوالمپیك گذشته نگشت بلکه در کیلومترچهارم مسابقه در حالی که درمقام چهارم قرار داشت ازدور مسابقه خارج شد .

فاتح مدال طلا ،قهرمان هموطن او ماموولد که اتفاقا او هم در پایتخت اتیوپی در گارد مخصوص‌شاهی هم‌چون او خدمت میکند بود .وبرنده مدال نقره یك ژاپنی که‌در المپیك پیش چهارم بود ، گردید .

ولی در مکزیکو سیتی قبل از اینکه پیروزی‌ماموولد این قهرمان دیگر اتیوپی مورد توجه واقع شود ،از شکست بکیلا ، قهرمان افسانه‌ای اتیوپی و علت دنبال نکردن مسابقه از جانب اومطرح بود .

خود بکیلا باچهره‌ای افسرده و ناراحت بمحض خارج شدن از مسیر مسابقه در حالی که‌خبرنگاران احاطه‌اش کرده بودند گفت :

ـبدرستی نمیدانم آیابازهم باین ورزش خواهم پرداخت یانه . دردی که از ده‌ماه پیش‌در زانوی پای راست من بوجود آمده .باعث ناراحتیهای بسیاری برای من گشته است و سخت ترین آنها مانع‌از شرکت در این مسابقه سرنوشت برای من بود .

خود بکیلا و تمام هموطنانش امیدوار بودند که‌این چهره استثنائی و ۳۶ ساله ورزش این کشور بابردن مدال طلای دوماراتن دراین المپیك نامش‌را برای‌همیشه درتاریخ بازیهای المپیك به ثبت برساند ،چون تابحال نبوده است کسی که درسه المپیك‌پی‌درپی فاتح مدال طلای این رشته بوده باشد .

آب بکیلا در مورد تصمیمش درباره ادامه ورزش‌یا خیر اظهار داشت :

ـ یکهفته آینده به وطنم اتیوپی باز خواهم‌گشت ودر آنجا پس از گفتگو باهمسرم دراین‌باره تصمیم خواهم گرفت .

بکیلا بارها در برابر خبرنگاران اظهار داشته‌بود که‌زن من بزرگترین امید من وبزرگترین مشوق‌وحتی مربی من در رسیدن بمقام رفیع قهرمانی بوده‌است .

دکتر تدلا ، پزشك مخصوص گروه اعزامی ورزشکاران اتیوپی به مکزیکو درباره ناراحتی زانوی قهرمان نزرك وطن خود بخبرنگاران گفت :

ـبا اینکه یکماه قبل تاحدی صدمه زانوی بکیلا مداوا شد ،ولی باناراحتی تازه‌ای که در حین آغاز مسابقه در مکزیکو بوجود آمده حداقل پنج الی شش ماه دیگر ادامه خواهد داشت واگر با مداواهای‌سطحی بهبود نیابد ، مجبور به عمل جراحی برروی پای بکیلا خواهیم بود ودرآن صورت وی برای همیشه مجبور به ترك ورزش دوومیدانی است .

از مشخصات خاص بکیلا در موقع دویدن یکی آن‌است که در حین مسابقه باپای برهنه میدود ودر المپیك رم و توکیو باهمین حالت به خط پایان مسابقه رسید ومدال طلا گرفت . نکته جالب در مورد مسابقه او در المپیك توکیو این است که وی مسابقه المپیك توکیو را در حالتی بردکه‌چهارهفته قبل برروی اویك عمل جراحی آپاندیسیت انجام شده بود .

بکیلا در آخرین لحظات مصاحبه دیروز خود با خبرنگاران در حالی که خبرنگاری احساس اورا در نبردن این مسابقه می‌پرسید گفت :

ـوقتی که فکر می‌کنم ، هستند قهرمانانی که۲۰ سال است میدوند و حتی یك مدال هم نبرده‌اند ،برای خودم‌دیگر متاسف نیستم !

آب بکیلا افزود ، ۱۳ سال است که میدوم‌ودو مدال طلا در آدیس آبابا در خانه کوچکم دارم ، اگر مدال دیگری برای افزودن به آنها دیگر بدست‌نیاورم، تاسف نخواهم خورد و در هر حال باز هم خوشحال‌هستم که مدال طلای این رشته به وطن خودمن برده خواهد شد ،ماموولد دوست ۳۵ ساله من ، مستحق بردن آن بود .

پرش سه گام

مسابقه نائی پرش سه‌گام نیز پایان یافت و گیسپه جنتیل از ایتالیا بارکورد ۱۹ر۱۷ متر مدال طلا گرفت و صاحب بهترین رکورد جهان و المپیك شد . رکورد قبلی جهان بمقدار ۸۵ر۱۶ متر متعلق به ژوزف اشمیت لهستانی بود . رده بندی نفرات اول تاششم ازاین قرار است :

۱ ـ گیسپ‌جنتیل ، ایتالیا ـ ۱۹ر۱۷ متر
۲ ـ مامادودیا ، سنگال ـ ۵۸ر۱۶ متر
۳ ـ آرتوروالکر ، امریکا ـ ۴۰ر۱۶ متر
۴ ـ نلسون پرودنسیو ، برزیل ـ ۴۶ر۱۶ متر
۵ ـ فیلیپمی ، استرالیا ـ ۳۲ر۱۶ متر
۶ ـ جورجی استویکنسکی ، بلغارستان ـ ۲۴ر۱۶ متر

پرش ارتفاع بانوان

رده‌بندی پرش‌سه‌گام

به آگهی خواهران وبرادران زرتشتی میرساند که‌برای‌فرخنده بادی زادروز پدر تاجدار شاهنشاه آریامهر که با جشن‌آبانگان همروز است آئین جشن‌خوانی ونیایش شاهنشاهی در مساعت‌نه بامداد روز شنبه چهارم آبان در تالار خسروی انجمن زرتشتیان تهران برگزار می شود . خواهشمند است دراین آئین انبازی فرمائید.

انجمن زرتشتیان تهران
آ_۲۳۴۷۳

شریکولیمیتدمقیم لوسون در سوئیس صاحب‌اختراع راجع به طریقه‌تبدیل استروئید هابراصل میکربشناسی ومحصولات حاصله از آن » که در ایران تحت شماره۲۴۸۰به‌ثبت‌رسیده است اجازه بهره‌برداری از اختراع مزبور را باشخاص ذینفع عرضه مینماید برای کسب اطلاع بیشتر بدفتر حقوقی ر. آقابابایی و همکاران خیابان شاه کوچه نوبهار شماره ۱۸ مراجعه شود.
آ_۴۶۲۹۲

آگهی احراز شغل بلامتصدی کارگزینی دفتر یونسکو در پاریس

دفتر یونسکو در پاریس جهت احراز پست مدیریت یکی از شعب کارگزینی خود احتیاج به فردی باشرایط زیر دارد :
۱ـدارا بودن حداقل درجه لیسانس ازیکی از دانشگاه های‌معتبر واشتغال دریکی از وزارتخانه ها و موسسات دولتی .
۲ـ تسلط کامل به‌دو زبان انگلیسی و فرانسه . کسانیکه‌بغیر از دوزبان قیدشده به زبان روسی یا اسپانیولی آشنائی داشته باشند ارجح هستند .
۳ـ تجربه کافی درامور اداری بخصوص امور کارگزینی و آشنائی با طرز کار و تشکیلات کارگزینی یکی از ارگانهای سازمان ملل متحد .
داوطلبان واجد شرایط میتوانند برای اطلاع بیشتر ازمشخصات و شرایط شغل مزبورو همچنین اعلام آمادگی خود حداکثرتا آخر وقت اداری روز یکشنبه ۱۲ر۸ر۱۳۴۷ به‌اداره کل آموزش وانتخاب این سازمان رجوع نمایند .
از کلیه داوطلبان واجدشرایط ساعت ۱۴ روز دوشنبه۱۳ر۸ر۴۷ امتحان زبان خارجه و مصاحبه بعمل خواهدآمد.م‌الف۷۵۱۰
سازمان امور اداری واستخدامی کشور
آ_۴۶۱۵۲ ۲_۱

آگهی انتخاب دستیار

دانشکده پزشکی جندی شاپور اهواز برای هر یك از رشته های زیربه ۲ تن دستیار که دارای دانشنامه دکترا باشند احتیاج دارد که با کمك هزینه تحصیلی مکفی و بر مبنای قانون‌استخدام هیات آموزشی میتوانند مشغول تحصیل شوند. ثبت نام‌داوطلبان د رمدت دو ماه (تاآخر آبان ماه ۴۷) در تهران دفترمرکزی (خیابان تخت جمشید چهارراه پهلوی)و در اهواز اداره کارگزینی دانشگاه جندی شاپور بعمل خواهدآمد.

۱ـداخلی
۲ـجراحی
۳ـ بیهوشی
۴ـزنان
۵ـکودکان
۶ـ چشم
۷ـگوش‌وحلق‌وبینی
۸ـآسیب‌شناسی
الف۷۱۱۱

دکتر محمد عاملی رئیس دانشکده پزشکی جندی شاپور
آ_۴۶۲۹۲

تمدید آگهی مناقصه

انجمن ملی حمایت کودکان آگهی مناقصه شماره ۶۱۲۳ مورخ ۹ر۷ر۴۷ موضوع خرید خواربار را با همان مشخصات‌و شرائط مذکور در آگهی برای مدت ده روز دیگر تمدیدمینماید.
داوطلبان شرکت‌در مناقصه پیشنهادات خود را در پایان‌مدت ده روز باضمام‌قبض سپرده بمبلغ پنجاه هزار ریال‌بدفترامور مالی انجمن تسلیم‌دارند.

مدیرعامل ـدکتر علیقلی لقمان ادهم
آ_۴۶۳۲۴

زبان انگلیسی را درکوتاهترین مدت بیاموزید

با ۱۶۸ لیره در مدت دوازده‌هفته باغذا اطاق و روزانه پنج ساعت درس بدون محدودیت سن برای شاگردان‌این مؤسسه ازطرف وزارت آموزش و پرورش برسمیت شناخته شده است. لطفاً با نشانی زیرمکاتبه فرمائید .
Ian Josephs M.A. (Oxford University),
The Regency School of English, Ramsgate, Kent, England.

مجله جوانان
با یکدنیا مطلب برای نسل جوان
دوشنبه‌ها منتشر می‌شود

از فردا صبح در
سینما
ماژستیك

ازفرداصبح در
سینماکسری

آ_۴۶۳۶۸

خبرهای روز

بازگشت وزیر اطلاعات

وزیر اطلاعات «نفر سمت چپ» دیشب هنگام بازگشت از سفر موفقیت آمیز خویش به عربستان و کویت مورد استقبال معاونان ، مدیران کل وروسای ادارات وزارت اطلاعات قرار گرفت.

آقای جواد منصور وزیر اطلاعات که در راس هیئتی از مقامات این وزارتخانه طی ده روز گذشته از کشور های عربستان و کویت دیدن کردنیمه‌شب دیشب بتهران بازگشت.

وزیر اطلاعات درعربستان بحضور اعلیحضرت ملک‌فیصل پادشاه آن کشور بار یافت و در کویت با والاحضرت امیر کویت ملاقات نمود.

در عربستان وزیر اطلاعات گفتگو های موفقیت آمیزی پیرامون ایجاد یك سلسله همکاری های اطلاعاتی و انتشاراتی بین دو کشور بعمل آورد که در آینده بمورد اجراء درخواهد آمد .

حضرت امیر کویت در ملاقات با وزیر اطلاعات بروابط ایران و کویت اشاره کردو گفت این روابط هر روز درحال توسعه است وسفر قریب الوقوع شاهنشاه آریامهر به آن کشور به تحکیم این مناسبات و روابط خواهد افزود .

نخست وزیر بافغانستان میرود

بدنبال دعوتی که نور احمد خان اعتمادی صدراعظم افغانستان ازآقای امیرعباس هویدا رئیس دولت ایران بعمل آورد ، امروز اطلاع حاصل شد که این مسافرت هفته آینده و احتمالا «روزیکشنبه یادوشنبه» صورت خواهد گرفت وآقای نخست وزیردراس یك هیئت رهسپار کابل پایتخت افغانستان خواهد گردید . پیش بینی میگردد اعلامیه مربوط بانجام این سفر ظرف امروز و فردا انتشار یابد .

طول مسافرت آقای هویدا سه روز میباشد و در این مدت نخست‌وزیران دو کشور مسائل مشترك و موردعلاقه دوکشور رامورد بررسی قرار خواهند داد .

گزارش خبرنگار سیاسی اطلاعات حاکیست که در تهران و کابل مسافرت رئیس دولت ایران با اهمیت خاصی تلقی گردیده و

مسائل مربوط به امور مرزی و ترانزیت در راس مذاکرات روسای دودولت ایران و افغانستان قراردارد

جشن‌های تالار رودکی

طبق تحقیقاتی که پیرامون جشن های فرهنگ و هنر که در دو هفته آینده در تالار رودکی تشکیل می شود بعمل آمده شایعاتی که درمورد اتمام بلیط های نمایش تالاررودکی انتشار یافته صحت ندارد . البته در چند شب نمایش بلیطها برای تمام صندلی ها ولژها فروخته شده و جای خالی وجود ندارد ولی شب‌های بعد که اغلب همان نمایشات و هنرمندان جهانی برای مرتبه دوم روی صحنه ظاهر خواهند شد هنوز جای خالی و بلیط فروخته نشده موجود است . جشن های فرهنگ و هنر در دو هفته آینده در سطح بالا وافتخار آمیز باشرکت بزرگترین هنرمندان دنیا اجرا خواهد شد.

هیئت فرهنگی شوروی وارد تهران شد

بعد ازظهر دیروز یك هیئت فرهنگی از اتحاد جماهیر شوروی بریاست خانم «میناپاپووا» رئیس اتحادیه انجمن‌های دوستی شوروی با ملل جهان و نماینده پارلمان آن کشور وارد تهران شد.

از هیئت مذکور اعضاء مرکزی سازمان زنان ایران وتیمسار سپهبد جهانبانی رئیس انجمن فرهنگی روابط ایران باشوروی واعضاء هیئت مدیره این انجمن استقبال کردند.

اعضاء دیگر این هیئت را سه بانو ودومرد که ازشخصیتهای برجسته فرهنگی و پارلمانی شوروی هستند تشکیل میدهد.

این هیئت بامداد امروز با نثار تاج گل بر آرامگاه رضاشاه کبیر ادای احترام نمود و سپس دفتر مخصوص شاهنشاه و شهبانو را امضاء کرد.

جشن روز ملل متحد

فردا مصادف با بیست‌وسومین سال تاسیس سازمان ملل متحد است بمنظور بزرگداشت این روز وتشریح هدف های سازمان ملل متحد برنامه هائی تهیه شده است . از ساعت ۵ بعداز ظهر فردا جشن سالگرد روز ملل متحد در تالار ابن‌سینای دانشکده پزشکی برگزار می شود . در این جشن پیام شاهنشاه آریامهر توسط وزیر دربار شاهنشاهی خوانده می شود .

برای نوسازی مناطق زلزله زده

سازمان ملل از کشورهای جهان استمداد کرد

امور اجتماعی مجمع عمومی سازمان ملل‌متحد طی قطعنامه‌ای در سه ماده از کلیه دول ،موسسات ومردم جهان خواست که بکمك ونوسازی قراء زلزله زده خراسان بشتابند .

این قطعنامه راسی وچهار کشور مختلف جهان اکثرا کشور های آسیائی و آفریقائی منجمله مصر امضاء کرده‌اند وباتفاق آراء مورد تصویب نمایندگان دول عضوسازمان ملل متحد قرار گرفت .

متن قطعنامه

مجمع عمومی ضمن ابرازتاسف فراوان ، با در نظر گرفتن نتایج وخیم زلزله شدید ایران که باعث مرگ در حدود ده هزار نفر وویرانی منطقه‌ای متجاوز از پنج هزار کیلومتر مربع وانهدام کامل ده شهر ویکصدو هفتاد روستاشده است وبادر نظر گرفتن تصمیمات مجدانه و عاجلانه دولت شاهنشاهی برای کمك به قربانیان این زلزله واعاده شرایط زندگی عادی درمناطق آسیب دیده ، با در نظر گرفتن طرحهای دولت ایران جهت‌نوسازی مناطق آسیب دیده وباتوجه‌بهزینه های سنگین اجرای این نقشه‌ها ، باظهار قدرشناسی از کمك هائی که از طرف دولت ها ، سازمان‌های بین‌المللی ، سازمان های غیردولتی وافراد عادی بقربانیان این فاجعه شده است :

۱ـ تاسف عمیق خودرا نسبت به دولت و ملت ایران بسبب این فاجعه ابراز میدارد .

۲ـ از دولت های عضووسازمان های غیر دولتی دعوت‌میکند که وسائل و طرق جدید جهت اعمال کمك های بیشتری که میتواند به دولت ایران بنماید در نظربگیرند.

۳ـ از دبیر کل سازمان ملل متحد و روسای سازمان های متخصص ومدیر عامل برنامه‌غذائی جهان ، صندوق بین‌المللی کمك به کودکان و مدیر برنامه توسعه‌ملل متحد دعوت مینماید که با در نظر گرفتن اعتبارات موجودهنگام‌تنظیم برنامه های کمك خود احتیاجات دولت ایران را جهت‌نوسازی مناطق آسیب دیده در نظر بگیرند .

شرکتهای سهامی زراعی فوق‌العاده

بقیه از صفحه ٤

(مصوب ۲۲ خرداد ٤٦) تعیین‌خواهد شد .

وجوه متعلقه در مورد اعیان و مستحدثات از تاریخ تنظیم سند انتقال باقساط پانزده ساله با سود صدی شش درسال و ارزش چاه آب و موتور مربوط به آن نقدا از طرف دولت پرداخت میشود .

ب. موقوفات خاص واقع درمحدوده مورد عمل شرکت بمنظور تبدیل‌به احسن بترتیب فوق خریداری و وجوه حاصله بانظارت سازمان‌اوقاف برای خرید و وقف مال دیگری اختصاص خواهد یافت .

موقوفات عام را شرکت سهامی زراعی ۹۹ ساله اجاره خواهدکرد اجاره بها براساس معدل عایدات خالص سه سال قبل از تصویب‌این قانون تعیین و همه ساله ازطرف شرکت پرداخت خواهد شد .

تبصره ـ کلیه اسناد وقرارداد هائی که مانع اجراء این‌قانون‌است بانتشخیص واعلام وزارت اصلاحات ارضی و تعاون روستائی فسخ شده محسوب میگردند .

امضاء دفاتر

ماده ۲۱ـ سهامداران یا سایر اشخاصی که در اجرای این قانون برای تنظیم وامضاء اوراق یا اسناد یا دفاتر دعوت میشوند چنانچه در موعد مقرر حضور نیابند وزارت اصلاحات ارضی بقائم مقام آنان اوراق یا اسناد و دفاتر مربوط را امضاء مینماید . همین ترتیب در سایر مواردی که تعلل و معاذیر دیگری از قبیل مجهول ـ المالك بودن ملك یا عدم گواهی حصر وراثت ویا معین نبودن ولی یاقیم صغار ،امضاء و تنظیم اسناد و فاتر یاسایر اوراق مربوط بشرکت متعسر باشد معمول خواهد شد . در این قبیل موارد وجوه و قبوض یاسهام تعیین شده تودیع خواهد گردید تاپس ازتعیین تکلیف‌قطعی بذیحق تسلیم شود .

ماده ۲۲ ـ ادارات ثبت و دفاتر اسناد رسمی نسبت به تنظیم یافسخ اسناد وماموربن انتظامی درمورد تصرف یا خلع یداز محدوده مورد عمل‌شرکتهای سهامی‌زراعی مکلفند دستور وزارت اصلاحات ارضی و تعاون روستائی را بلافاصله پس از اعلام بمورد اجرا گذارند

ماده ۲۳ ـ نسبت باراضی بایرو مسلوب المنفعه واقع در حوزه‌عمل شرکتهای سهامی زراعی اعم از دهات مشمول مرحله اول یا دوم اصلاحات ارضی ماده سوم این‌قانون عمل خواهد شد.

ماده ۲٤ ـ چنانچه پس از تعیین و صدور سهام اختلافی در مورد میزان سهم و تعلق آن ایجادشود بتقاضای وزارت اصلاحات ارضی و تعاون روستائی یااشخاص موضوع در هیئت سه نفری مقرر در ماده ۸ مطرح و طبق تصمیم هیئت اقدام خواهد شد .

لایحه تجدید نظر در قانون تعرفه گمرکی

بزودی تقدیم مجلسین خواهد شد

بدستور معاون وزارت دارائی و سرپرست کل گمرك برای اصلاح قانون تعرفه های گمرکی مصوب تیرماه ـ ۱۳۳۷ مطالعات تازه ای آغاز شده و بزودی لایحه قانونی مربوط به تجدید نظر در تعرفه های گمرکی ایران تهیه و تقدیم مجلسین خواهد شد .

تعرفه‌ای که فعلا مورد عمل است تعرفه ژنو میباشد و طرح جدید براساس‌قرار داد بروکسل که دراغلب کشور ها عمل میشود تدوین خواهد شد برای تهیه قانون جدید بر یك اساس‌صحیح و مطالعه شده‌سرپرست کل گمرك از روسای دانشکده های اقتصاد دانشگاه تهران و دانشگاه‌ملی نیز دعوت به مشورت و همکاری‌نموده است .

بازگشت قهرمانان اعزامی از المپیك

کاروان ورزشی ایران‌در مسابقات المپیك مکزیك پس فردا بتهران باز میگردند.

یك مقام مطلع بخبرنگار اطلاعات گفت که‌ازهم‌اکنون مقدمات‌استقبال پرشوری از قهرمانان ایران بعمل آمده است.

بقرار اطلاع جریان‌بازگشت‌قهرمانان بصورت زنده از رادیو وتلویزیون پخش خواهد شد و برنامه‌های جالب دیگری نیز تحت مطالعه است.

چرا بز در محدوده البرز ممنوع شد

وزارت منابع طبیعی به منظور حفاظت ونگهداری جنگلها ، چرای «بز»رادر محدوده البرز ممنوع نمود .

حرکت کشتی‌ها درخلیج فارس ممنوع شد

از شب گذشته هوای خرمشهر بشدت شرجی شده و هرلحظه بر شدت آن افزوده میشود . هم‌اکنون «مه» غلیظی تمام شهر را فراگرفته و غلظت «مه» بحدی است که عبور و مرور وسائط نقلیه بسختی صورت میگیرد و اتومبیل ها درخیابان ها باچراغ روشن‌و خیلی آهسته‌حرکت میکنند .

یعلت «مه» غلیظ قطرات آب مانند باران‌از شاخه‌درختان میچکد.

خبرنگار ما درخرمشهر گزارش داد : براثر شرجی هوا عبورو مرور کشتی ها در «شط‌العرب» و خلیج فارس ممنوع گردیده‌است .همچنین از طرف اداره‌بندر خرمشهرقایقرانی در کارون تعطیل شده است‌و عبورو مرور اتومبیل ها در جاده های خرمشهر ـ آبادان و خرمشهر ـ اهواز وسیله پلیس‌راه بشدت کنترل میشود .

بارندگی در شهرهای شمالی‌که از پریروز آغاز شده ، هنوز بطور مداوم در اکثر نقاط ادامه دارد و براثر طغیان بعضی‌رودخانه‌های‌شمال چندین پل چوبی منهدم‌گردید وآب اراضی اطراف رودخانه‌ها را فرا گرفت .

گزارش خبرنگار ما در رضوانده حاکیست ، بعلت طغیان رودخانه شفارود، چندین پل در مناطق ارض رودکنار ،بگزاد محله ، خیمه‌سرو شاهکوه رضوانده‌منهدم‌شد ...تعداد پلهای منهدم شده از ده متجاوزاست ودر صورتیکه بارندگی ادامه یابد، خطر سیل مناطق مسکونی رضوانده راتهدید میکند .

۵ نفر کشته شدند

در دو حادثه رانندگی که دیشب در نزدیکی خرمدره‌زنجان اتفاق‌افتاد ۵ نفر کشته وعده‌ای مجروح شدند.

گزارش خبرنگار ما درخرمدره حاکیست : اولین حادثه هنگامی روی داد که یك اتومبیل بنزحامل عروس و داماد و بستگان آنها در نزدیکی «قلعه‌سنك»واقع در ۱۲ کیلو متری خرمدره از جاده منحرف شد وواژگون گردید.

دومین حادثه در فاصله ۱۰ کیلو متری خرمدره افتاد و بعلت تصادف یك اتوبوس حامل مسافر باکامیون چند نفر کشته و مجروح شدند .

گفته میشود تعداد قربانیان این حادثه سه نفر است ولی فعلا تعداد قطعی کشته شدگان و مشخصات آنها معلوم نیست .

عواید بلیط های فوق‌العاده اعانه ملی طی چکی

بحضور علیاحضرت شهبانو تقدیم شد

ازمحل این‌عواید آینده کودکان‌زلزله زده تامین‌میشود

روز گذشته علیاحضرت‌شهبانو، سناتور آشتیانی مدیر عامل‌سازمان شاهنشاهی خدمات‌اجتماعی‌رادر کاخ سعدآباد بحضور پذیرفتند . مدیر عامل سازمان شاهنشاهی خدمات اجتماعی بعرض رساند :

علیاحضرتا

همینکه خبراسف‌آورحادثه‌شوم زلزله خراسان به تهران رسید سازمان شاهنشاهی خدمات‌اجتماعی بی‌درنگ بکمك اسیب دیدگان شتافت واقداماتی‌را بعمل اورد که رئوس مهم آن بقرار زیراست:

۱ـبدنبال پسیج ۳۱ واحد درمانگاهی‌سازمان دراستان‌خراسان دروهله اول ۲۰۶ صندوق داروهای ضروری بوسیله هواپیماهای‌نیروی هوائی شاهنشاهی وجمعیت شیر و خورشید سرخ ایران برای‌مداوای آسیب‌دیدگان و پیشگیری‌ازشیوع بیماریهای واگیر ارسال گردیدو متعاقبا مقادیر دیگری از دارو های مختلف فرستاده شد تا مراکز درمانی از این لحاظ در مضیقه نباشند . ضمنا از طرف سازمان رئیس‌بازرسی ویك مهندس از بخش مهندسی وساختمانی برای تمرکز اقدامات وبازدیددرمانگاهها وانجام اقدامات وکمکهای لازم به خراسان اعزام شدند .

۲ـیکدستگاه (کلینوموبیل) درمانگاه سیار مجهز به چادر و وسائل جراحی وزخمبندی‌وصندوق های دارو باسه تن از جراحان بیمارستان رضاپهلوی بخراسان فرستاده شد تا زیر نظر مدیرعامل شعبه سازمان در خراسان‌ونماینده اعزامی‌از مرکز انجام وظیفه نماید این‌درمانگاه در نقاط آسیب دیده به گردش پرداخت وهرروز عده‌ای کثیراز مجروحین را مورد معالجه‌و عمل جراحی وشکسته بندی قرار داد .

۳ـبنابامر مبارك برای درمان کچلی کودکان درحوزه‌زلزله‌تعداد پنجاه هزار قرص «گریزوین»برای آقای مدیر کل‌بهداری استان خراسان که سمت مدیریت عامل شعبه سازمان شاهنشاهی خدمات اجتماعی‌رادر آنجا نیز دارند ارسال گردیدتا در نقاط مختلف به‌مصرف مربوط برساند .

۴ـسازمان به پیروی از منویات شاهنشاه آریامهر و علیاحضرت شهبانو در باب تامین رفاه اطفال بی‌سرپرست نقاط زلزله زده ، نخستین گروه کودکان مرکب از هفتاد تن دختر و پسر راکه‌مسئولان کارخانجات صنعتی ایران‌ناسیونال ازنقاط آسیب‌دیده جمع آوری وبه تهران آورده‌بود بطور موقت پذیرفت و پس‌از استحمام‌ونظافت وپوشانیدن لباس‌نودر آموزشگاه حرفه ای رضا پهلوی سکونت داد که علیاحضرت محبوب شخصا تشریف‌فرما شدند و از نزدیك آنان را مورد تفقد و عنایت قراردادند.

درانیجا لازم میداند به عرض برساند که مسئولان کارخانجات صنعتی‌ایران ناسیونال از روی کمال حسن‌نیت دراین کار بذل جهد و مساعدت ودر تامین مخارج‌نگاه‌داری این‌عده دراین مدت بسازمان کمك موثر نمودند .

۵ـکارخانه های دارو سازی انگلستان که با کارخانه‌داروسازی دارویخش سازمان‌شاهنشاهی‌خدمات اجتماعی همکاری دارند بوسیله سازمان ، کمکهای داروئی‌و غذائی قابل توجهی به‌زلزله‌زدگان‌خراسان بعمل آوردند .

ازجمله کارخانه های دارو سازی : آی‌ـ سی‌ـ آی‌ـ گلاکسون ـ آلن هانبوری ـ مرك شارینددم ، مقادیر قابل توجهی دارو و مواد غذائی و بهداشتی توسط سازمان برای کمك به آسیب دیدگان بتهران‌فرستادند که بجمعیت خیریه فرح پهلوی تحویل گردید .

۶ـ بتصویب هیئت مدیره‌سازمان به آن‌عده‌از کارکنان درمانگاه‌های واقع در نقاط زلزله زده که فردی از افراد خانواده وبستگانشان دچار حادثه شده و یا اثاثیه واموال‌آنان در زیر آوار مانده و از این بابت متضرر گردیده‌باشند درحدودامکان کمك هائی خواهد شد .

۷ـ ولی از آنجا که حادثه‌بسیار سهمگین بود و بخصوص عده‌ای کودکان پدرو مادر و سرپرست‌خود را از دست داده بودند و شاهنشاه آریامهر و علیاحضرت شهبانو بخصوص‌نسبت‌باین کودکان‌معصوم و سرنوشت آینده آنان ابرازعلاقه و توجه خاص مبذول میفرمودند ، سازمان شاهنشاهی بابتکار وفرموده والاحضرت شاهدخت اشرف پهلوی تصمیم گرفت که یك سری بلیط اعانه ملی مخصوص کمك بکودکان زلزله زده منتشر کند و کلیه‌درآمد آنرا بتامین سرنوشت این‌بی‌پناهان اختصاص دهد .

خوشبختانه اقدام سازمان باحسن ظن و قبول خاطرعامه مردم‌نوعدوست و خداپرست و خیرخواه مواجه شد و فروش بلیط های این سری ازحد متعارف خیلی بالا تر رفت .

آقای‌سناتور آشتیانی پس‌ازپایان عرایض خود ، چکی به مبلغ سی میلیون‌و هفتادو چهارهزارو پانصدو شش ریال و پنجاه دینار به پیشگاه شهبانو تقدیم داشت .

در این موقع علیاحضرت شهبانو بیاناتی باین شرح ایراد فرمودند :

«امروز خوشوقتی خودم را ازتمام کمك هائی که سازمان شاهنشاهی خدمات اجتماعی نسبت به آسیب دیدگان زلزله انجام داده ابراز می دارم بخصوص کمك بزرگی که امروز برای اطفال بی‌سرپرست این نواحی شد و من خیلی خوشوقتم که با کمك تمام مردم ایران که ازاین بلیط های‌اعانه ملی خریداری کردند و بیشتر بنفع این بچه ها بود این مبلغ جمع‌آوری گردید و این‌مبلغ را من بحساب جمعیت خیریه فرح پهلوی خواهم گذاشت که برای کمك به اطفالی که بتهران آورده شده‌اند وسازمان شاهنشاهی‌خدمات اجتماعی ازآنهانگاهداری واقعاخوب و صمیمانه‌ای کرد بمصرف برسد و ما یك عده از اینها را در مراکزی که در تهران‌وجوددارد نگاه‌خواهیم داشت و یکعده دیگر را که پدر و مادر و یا فامیل داشته باشند ویا اگر مایل باشند بهمان مناطق‌برمی گردانیم وبدست‌اقوامشان میسپاریم و از این مبلغ همینطور برای کمك بمراکزی که برای اطفال ساخته خواهد شد استفاده خواهیم کرد . این حساب البته در جمعیت خیریه فقط بمصرف اطفال‌زلزله زده‌خواهد رسید و خواستم‌باردیگر تشکر بکنم ازسازمان‌شاهنشاهی خدمات‌اجتماعی که این کمك را باین اطفال کرد و همچنین از عموم مردم که در این راه خیر کمك‌های ارزنده‌ای کردند.

تحقیقات درباره علت قتل

بقیه از صفحه حوادث

اصابت نکرده ودر چند قدمی ما به زمین خورد. باصدای تیرهای پیاپی ساکنین‌دوروبر باغ وحشت‌زده‌از خواب بیدار شده وهراسان در مقابل در ورودی باغ اجتماع کرده بودند و حتی عده ای می‌خواستند وارد باغ شوندواین امرانجام وظیفه مارا دشوار ساخته بود زیرا بیم‌آن‌داشتیم که تیرهائی‌که از ناحیه‌قاتل شلیك‌می شد به‌اهالی‌اصابت کند ناچار در حالیکه خود در پیشاپیش ماموران حرکت می کردم بروی زمین دراز کشیدم ودر حالیکه سعی داشتیم قاتل متوجه ما نشود به حرکت خود ادامه‌دادیم.

باز سکوت برقرار شد و قاتل که اینك بنظر میرسید گلوله هایش تمام شده از تیراندازی خودداری نمود . چراغ‌قوه‌های‌خود‌را درآوردیم ودر گوشه کنار باغ به جستجو پرداختیم که ناگهان قاتل‌باروشن شدن چراغهای دستی‌به محل ما پی برد و تیراندازی را از سرگرفت بابلندگو به قاتل ناشناس اخطار کردم تسلیم شود اما اوبه اظهارم توجهی نکرد ودو تیردیگر نیز شلیك کرد و زیر پای من به‌زمین خورد دستور تیراندازی‌دادم‌وخودنیز به شلیك پرداختم . سکوتی طولانی‌برقرار شدو من‌بایك‌برآورد فوری که بعمل آوردم متوجه شدم که قاتل‌یاتیرهایش باتمام رسیده ویااینکه بر اثر اصابت‌تیر های ماموزین کشته شده‌است . چراغ دستی هارا روشن کردیم‌وبجستجو ادامه دادیم .ناگهان‌در گوشه‌ای‌از باغ‌مقداری پوشال توجه‌مرا بخود جلب نمود بطر ف‌پوشالها رفتیم و ناگهان پایم‌در قاریکی به جسمی برخورد کرد ووقتی چراغ‌را بطرفش گرفتم خودرا با جسد قاتل روبرو یافتم .

آقای حمید خانی بازپرس دادسرا که از ساعت ۳ بامداد دیروز مامور رسیدگی به حادثه قتل دو سرپاسبان کلانتری ۱۱ شده است از همان‌ساعت تحقیقات دامنه‌داری را در این زمینه آغاز کرد و از محل حادثه بازدیدنمود وضمن حضور در پزشکی‌قانونی‌صورت معاینه اجساد مقتولین (دو سرپاسبان و اکبر انهاری) را امضاء نمود وساعت ۱۰ صبح امروز گزارش تحقیقات‌خود را به آقای گرکانی دادستان تهران داد .

وی نداشتیم تا دیروز در اطلاعات خواندیم که انهاری مرتکب جرم وحشتناکی شده است .

در پرونده وی مدرك پنجم ابتدائی که انهاری در کلاس های اکابر دریافت‌کرده بود قراردارد ، انهاری در ورقه استخدامی خود دلیل خود را برای اشتغال در این کارخانه بهره مندی از مقررات بیمه وامتیازات دیگر ذکر کرده بود .

سوابق قاتل

علی اکبر انهاری از روز ششم شهریور ماه بعنوان کارگرنقاش‌دریکی ازکارخانه های تولیدی تهران مشغول بکار بود وروزانه ۱۲۰ ریال مزد میگرفت .

مسئولان کارخانه و کارگاهی که وی در آنجا کار میکرد اظهار داشتند که انهاری مدت کوتاهی بود که دراین محل شروع بکارکرده بودوضع روحی‌عادی‌داشت‌وما چیز غیر عادی از او ندیدیم تا اینکه از بیست‌و سوم مهر ماه بدون‌اطلاع قبلی‌درکارخانه حاضر نشد و دیگر خبری از

بمناسبت آغاز پانزدهمین قرن بعثت رسول اکرم (ص)

شرکت سهامی چاپ و انتشارات کتب ایران تقدیم‌میکند

فروغ بینش یا سخنان محمد(ص)

باشرح جامعی درباره زندگانی محمد

ترجمه به فارسی وانگلیسی ورباعیات فارسی

اثر ابوالقاسم حالت

این‌کتاب که تاچندی قبل درمجله سپیدوسیاه انتشار یافته وعلاقمندان بسیار بهمرسانده بود گذشته از جنبه اخلاقی ومذهبی وادبی امتیاز دیگری دارد وآن اینکه چون دارای ترجمه‌کامل شرح حال پیغمبر اکرم (ص) وسخنان‌آن حضرت بفارسی وانگلیسی است برای کسانیکه علاقه به تقویت وتمرین زبان انگلیسی دارند سودمند است .

همچنین برای خارجیانیکه مایلند بازندگی و افکار آسمانی پیامبر اسلام آشنا شوند هدیه ارزنده و قابل استفاده‌ای میباشد .

محل‌فروش ـ کتابفروشی علمی. شاه‌آبادوناصرخسرو وکتابفروشیهای معتبر تهران وشهرستانها .

آ ـ ٤٦٥٢٢ ۱ ـ ۳

آگهی مزایده

شهرداری فریدونشهر باستناد اجازه‌نامه شماره ۲۵۹٤۷ ـ ۲۷ر٦ر٤۷ مقام استانداری آستان اصفهان یکدستگاه ماشین کمپرسی مدل (۵۵) شورلت برابر آئین‌نامه مالی شهرداریها از طریق مزایده بشرح زیر بفروش میرساند .

۱ـ خریداران میتوانند همه‌روزه با مراجعه بشهرداری از کمپرسی موردمزایده بازدید نمایند .

۲ـ کلیه هزینه‌متعلقه بعهده خریدار خواهدبود .

۳ـ خریداران میتوانند مبلغ ۵۰۰۰ ریال بحساب ۱۱۵ شهرداری در بانك ملی فریدونشهر تودیع نموده پیشنهاد خودرا بانضمام فیش در پاکت لاك‌ومهرشده بشهرداری ارائه دهند .

٤ـ پیشنهاددهندگان نباید کارمند دولت ویا وابسته‌بموسسات دولتی بوده و شهرداری دررد ویاقبول یك یاکلیه پیشنهادات مختار خواهد بود .

۵ـ سپرده نفردوم پیشنهاددهنده تاانعقاد قراردادمستردنخواهد گردید .

٦ـ به‌پیشنهاد فاقد سپرده‌ها ترتیب‌اثر داده نخواهدشد

۷ـ پیشنهادات واصله در روز چهارشنبه ۱۵ آبانماه ٤۷ در شهرداری باز وقرائت خواهد گردید .

شهردار فریدونشهر ـ احدپور

۱ـ۳ آ ـ ٤٦٥۱۰

خاچاطوریان بایران می‌آید

آرام خاچاطوریان آهنگساز معروف شوروی همراه ارکستر سنفونیك دولتی مسکو بایران خواهد آمد و یکی از برنامه های تالار رودکی‌را همراهی خواهد کرد .

همچنین «تمیرکانف» یکی ازرهبران موسیقی‌شوروی که تاکنون چندجایزه بین‌المللی رابدست آورده‌است همراه این ارکستر بتهران می آید و مدت دو شب با ارکستر سنفونیك دولتی مسکو برنامه اجرا میکنند .

توزیع شیر «کاکائو» بین دانش آموزان

شهبانو ملکه‌فرح پهلوی مقرر فرمودند مقداری شیر تولیدی محصول کارخانه شیر پاستوریزه تهران‌بین دانش آموزان دبستانهای جنوب‌شهر توزیع گردد . در اجرای این امریه وزارت تولیدات کشاورزی و مواد مصرفی با همکاری و برنامه تنظیمی از طرف وزارت آموزش و پرورش از روز نهم آبانماه سال جاری که مصادف با میلاد مسعود والاحضرت رضا پهلوی ولایتعهد است روزانه سی‌هزار شیشه شیر کاکائو بین دانش آموزان توزیع خواهد نمود عملیات پخش را شرکت سهامی توزیع فرآورده‌های کارخانه شیر پاستوریزه تهران عهده‌دار میباشد.

انتصابات دادگستری

شریف‌زاده به دادیاری دادسرای کاشمر ، علی دیباج به دادیاری دادسرای اصفهان ، محمد حسین نصیری ندوشن به‌بازپرسی شعبه ٦ دادسرای اصفهان و حبیب‌اله محمد الهی میرزانق به بازپرسی دادسرای مراغه .

شهردار خرمشهر

دردومین جلسه‌اعضای انجمن شهر خرمشهر که‌روز گذشته‌تشکیل گردید آقای مهندس‌رضا کرمانی کارمند شرکت تولید واکتشاف نفت دراهواز باتفاق آراءسمت شهردار خرمشهر انتخاب شد.

از امشب در سینما گلدیس

ساعت نمایش ۳ـ۵ـ۷ و ۹ر۳۰ بزبان فارسی بزبان انگلیسی

تحقیقات در باره علت قتل دوسر پاسبان شروع شد

در حدود ساعت ۲ بعد از نیمه‌شب پریشب دو نفر سرپاسبان کلانتری بخش یازده حین گشت در خیابان محمدی (یکی از خیابانهای فرعی حسام‌السلطنه) مورد هدف گلوله قرار گرفتند و کشته شدند قاتل که اکبر انهاری نام داشت در باغی مورد محاصره قرار گرفت وبوسیله ماموران کلانتری که بکمك شتافته بودند از پای درآمد.

خبرقتل ماموران کلانتری ۱۱در تهران بسرعت‌انعکاس یافت‌ودنبال تحقیقاتی که درباره سوابق قاتل بعمل آمدمعلوم شد که وی اکبر انهاری نام داردودر یکی ازکارخانه های تولیدی تهران بعنوان کارگر نقاش کار میکرده است .

مامورین آگاهی باین نتیجه رسیدند که انگیزه انهاری در ارتکاب این‌عمل‌احتمالا یك‌ناراحتی روحی ناشی ازیك ماجرای عشقی بوده است .

مامورین آگاهی در تحقیقات و بررسی های مقدماتی خود اعلام داشتند که احتمال فراوان دارد اکبر انهاری براثر یك محرومیت وسرخوردگی عشقی شدید دچار ناراحتی روحی گردیده وباین‌عمل جنون‌آمیز دست زده است .

ماموران‌ویژه‌آگاهی ماموررسیدگی باین حادثه بعد از ظهر دیروز به تحقیقات گسترده‌ای‌مبادرت‌ورزیده‌اند وجزئیات بررسیهای خودراتابامداد امروز در اختیار آقای گرکانی دادستان تهران قرار دادند .

* هنوز روشن نشده

از طرف دادستان تهران آقای حمید خانی بازپرس دادسرای‌تهران‌ماموررسیدگی به‌پرونده شد و درباره علت وقوع حادثه به‌تحقیق‌پرداخت. گرچه تحقیقات ماموربن آگاهی هنوز بطور کامل به نتیجه نرسیده لیکن بابررسی های وسیعی که‌از بعداز ظهر دیروز آغاز شده شایعه یك ماجرای عشقی در حادثه قتل قوت‌گرفته است .

* اختلال حواس داشت

امروز خبرنگار ما با مادر اکبر انهاری تماس گرفت و درباره سوابق فرزندش باوی گفتگوکرد. مادر انهاری در حالیکه ازعمل‌پسر خود بشدت ناراحت بوداظهارداشت که‌دراین‌اواخر دگرگونیهای‌عجیبی در رفتار و کردار پسرم بوجودآمده بود .اعمال غیر عادی‌ازوی سرمی‌زد که‌شباهت زیادی به رفتار دیوانگان داشت !

پسرم سه سال پیش بیمار شد واز قسمتی از بدن فلج گردید. من و برادرانش به کمك وی شتافتیم و بامخارج گزافی که متحمل شدیم توانستیم سلامت وی را باز گردانیم . اکبر پس ازبهبودی داوطلبانه بخدمت نظام رفت‌اما در اواخر خدمتش دوبار بیمار شد و مدتی در بیمارستان بستری گردید.

پس از آنکه‌از خدمت‌مرخص گردید دیگر با هیچکس‌حرف نمیزد .مدتها به‌یك نقطه چشم میدوخت وگوئی در دنیای دیگری سیر میکرد .به مسافرت علاقه زیادی داشت‌واکثر اوقات‌در سفر بود. ازدوماه پیش‌در یکی از کارخانه‌های تولیدی مشغول بکار شد اما از پنج روز پیش از رفتن بسرکار امتناع ورزید.

چند روز پیش که بخانه بازگشتم متوجه شدم که در اطاق شکسته است. باوجود اینکه کلید اطاق را همراه داشت گویا بفکرش نرسیده بود در راباز کند. اکبرجوان‌ساکت وآرامی بود باکسی حرف نمیزد و بیشتر بابازی کردن بابچه‌های کم سن و سال محل خود را سرگرم میساخت . من‌هیچوقت فکر نمیکردم چنین عمل وحشتناکی از وی سر بزند.

* گیج و ناراحت

صبح روزی که شبش ماجرای وحشتناك اتفاق افتاد اکبر بمانندهر روز از خواب بیدار شد. اما آثار یك نوع ناراحتی و گیجی که در اشخاص غیرعادی مشاهده میشوددر چهره وی دیده میشد . نگران و مضطرب بود ووقتی بعجله از خانه خارج شد گوئی دلم خبردار شدکه اکبر هرگز بخانه‌بازنخواهد گشت

● تسلیت طبقات مختلف

خبر شهید شدن دوتن از ماموران کلانتری ۱۱ بسرعت در میان طبقات مردم تهران انتشار یافت و موجب تاثر و تاسف عموم گردید. از ساعات نخستین بامداد امروز ساکنین محل کلانتران و ماموران کلانتریهای تهران با دسته گلهائیکه در دست داشتند در مسجد اعتماد واقع در خیابان پریانك که جنازه مامورین‌از آنجا تشییع میشد حضور میافتند و به بازماندگان سرـ پاسبان‌یکم اسحقی‌وسرپاسبان سوم غفار عزیزی تسلیت میگفتند .

در ساعت ۸وربع بامداد امروز تیمسارسپهبد‌مبصر‌رئیس‌شهربانی کل کشور باتفاق گروهی از افسران عالیرتبه شهربانی و پلیس تهران در مسجد اعتماد حضور یافت و در تشییع جنازه‌ها شرکت جسته وبه بازماندگان ماموران‌شهید تسلیت گفت.

* دسته‌های گل

جنازه‌های پاسبانان شهید درحالیکه برروی دوش همقطاران آنها حمل میشد از مسجد خارج گردید . جماعت انبوهی از ساکنین محل‌و طبقات مختلف در دو طرف مسیر عبور جنازه‌ها صف کشیده بودند و دسته گلهای متعددی که برای‌ابراز تسلیت از طرف طبقات مختلف مردم فرستاده شده بود پیشاپیش جنازه‌ها حرکت داده میشد . خانواده و بازماندگان‌مقتولین‌بشدت‌میگریستند وصحنه تاثر آوری بوجود آمده‌بود. جنازه‌ها پس از آنکه مقداری برروی دوش حمل گردیدند به آمبولانس شهربانی‌منتقل گردیدندتادرابن‌بویه بخاك سپرده شوند.

***

سرگرد عنوانی کلانتر بخش یازده درباره این حادثه به خبرنگار ما گفت تردید ندارم اکبر انهاری که باعمل جنون آمیز موجب شهادت دوتن از ماموران شریف ووظیفه شناس شد در تیراندازی مهارت داشت.زیرا پس‌از آنکه بوسیله تلفن ازماجرا مطلع‌شدم‌با عده ای ازماموران زبده کلانتری به محل حادثه شتافتم وپی‌بردم که قاتل ناشناس پس ازارتکاب قتل به‌باغی دراین بخش که حتی‌درروز روشن هم عبور از داخل آن رعب‌ووحشت دردل ایجاد میکند وارد شده و چون تاریکی مطلق درباغ‌حکمفرما بود دست یافتن بوی‌به آسانی‌میسر نبود . چون قاتل رفت‌و آمد مارا زیر نظرداشت وباصطلاح به ما مسلط بود بمامورانم دستور دادم ازتیراندازی های پراکنده‌خودداری کنند و تحت‌قاعده و اصول منظم برای دستگیری وی اقدام کنند.

* تاریکی مطلق

چون‌قاتل به امور و فنون تیراندازی‌آشنائی‌داشت برای‌اینکه مارا گمراه کند «تریك»داد و چند دقیقه از تیراندازی خودداری نمود. سکوت‌ناراحت کننده ای به وجود آمده بود پس‌از چند دقیقه قاتل مجددا‌به‌تیراندازی پرداخت‌و چند تیرپیاپی‌شلیك نمود که چون‌در تاریکی رها می شدند خوشبختانه به‌هدف

بقیه در صفحه ۳۱

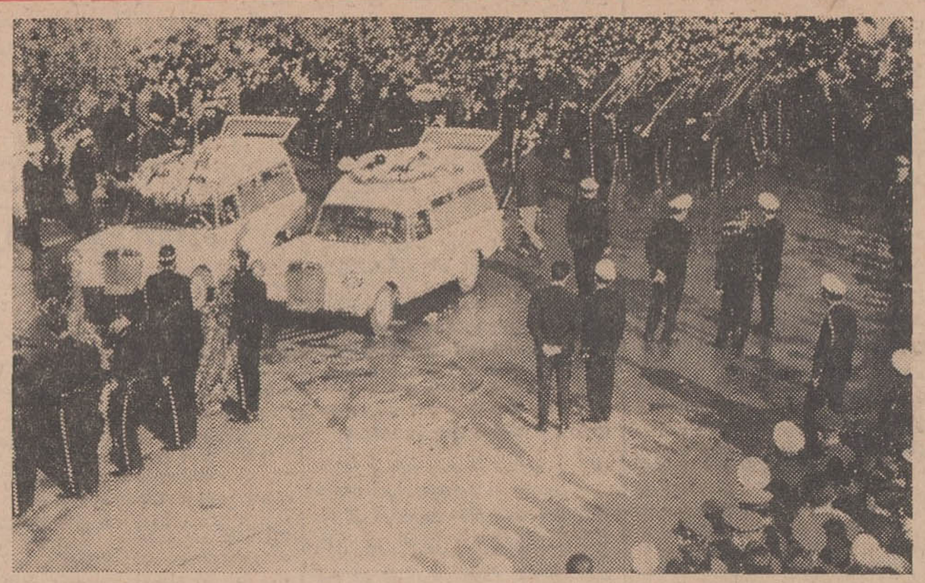

صحنه‌ای ازمراسم تشییع جنازه

مادر اکبر انهاری

شیون برادر بخاطر برادر از دست رفته

سینما ریولی

جدیدترین ، راحت ترین و مجلل‌ترین سینمای پایتخت به شیوه سینماهای بزرگ جهان ازاین پس برنامه های خودرا به تنهائی وبطور انحصاری نمایش‌خواهدداد وبعنوان‌نمونه و برای شروع دوره جدید فیلم بزرگ «شب قهرمانان» را انتخاب‌کرده است‌که در دو هفته اول نمایش غوغاو جنجال عجیبی درمیان علاقمندان فیلمهای استثنائی ایجاد کردو اینك

از امروز آغاز سومین هفته نمایش

چارلتون‌هستون و ماگزیمیلیان شل

در فیلم

شب قهرمانان

رنگی

باشرکت

کاترین هیس

لسلی نیلسن

COUNTERPOINT

بکارگردانی : زالف تلسون - موزیك از: برونیسلا کاپر

محصول ۱۹۶۸ کمپانی معظم یونیورسال

از فرداصبح درسینماهای

نادر ـ فلور ـ رامسر ـ جهان

جی ـ کارون ـ شهناز ـ دنیا

فردین و پوران درفیلم

طوفان برفراز پترا

رنگی ـ تکنی‌کالر

باشرکت : پیترگراس ـ راندا ـ کریستینا ثروزان

هفته هشتم

با موفقیت درسینما

گلدن‌سیتی

فردین

امشب

مردانه‌بکش

برنامه ده سینمای بزرگ تهران

در فیلم

تنها در تاریکی

رنگی

WAIT UNTIL DARK

بزودی

راجندراکومار

در فیلم

من‌گناهکارم

آ ـ ۴۶۱۱۲

CINERAMA

دراستانه تسخیر فضا و مسابقات فضائی‌کشور های آمریکا وشوروی برای رسیدن به کرات آسمانی ، اینك هالیوود عظیم ترین‌وپرخرج‌ترین فیلم سال را تقدیم میکند

ازفرداصبح فقط در

سینما آتلانتیک

مترو‌گلدوین‌مایر تقدیم میکند: فیلم‌ساز : استانلی کوبریك

دراگیهان

رنگی - بطریقه سینه‌راما

باصدای استریوفونیك ۶ باندی

باشرکت : کایردالیا ـ گاری‌لاکوود تهیه‌کننده وکارگردان : استانلی کوبریك

MGM

سانسها ۱۱ صبح ۳ـ۱۵ر۶ـ ۳۰ر۹ بعدازظهر

گیشه سینما آتلانتیك همه روزه بلیط‌رزرومیکند

تهران پنجمین شهر دنیاست‌که افتخار نمایش این‌اثر پرفروش سال ۱۹۶۸ نصیب آن می‌شود

مجالس ترحیم

کارکنان شرکت ایران‌چاپ ضمن اظهار تاسف و تسلیت فوت ناگهانی مرحوم سیف‌الله قائم‌پدر همکار گرام خود صمدقائم یکی از کارکنان این موسسه راباطلاع عموم همکاران میرساند . مجلس ختم مردانه آنمرحوم‌از ساعت ۳الی ۵ونیم بعدازظهر روز پنجشنبه دوم آبان‌ماه در مسجد صفا واقع در خیابان‌نظام‌آباد سه‌راه عظیم‌پور منعقد می‌باشد .

آ_۲۳۵۸۳ شرکت‌سهامی ایران‌چاپ

خانواده‌های : قائم ، حاتمی ، رمزی ، ملاپور، محمودی ، عسکری ، فهیمی ، حامد ، ابراهیم‌زاده ، عالی ، آزادی‌نقش ، فرزانه‌فر ، لطفی

بانهایت تاسف درگذشت ناگهانی مرحوم مغفور سیف‌الله‌قائم را باطلاع بستگان و آشنایان میرساند. مجلس ختم مردانه آنمرحوم از ساعت ۳الی ۵ونیم بعدازظهر روز پنجشنبه دوم‌آبان‌ماه در مسجدصفاواقع در خیابان نظام‌آباد سه‌راه عظیم‌پور و مجلس ترحیم زنانه در همان روز و ساعت در منزل شخصی خیابان نظام‌آباد سه‌راه عظیم‌پور کوچه فرهی منعقد میباشد.

صمدقائم ، احمد قائم ، اکبرقائم ، تقی قائم ، لطفی، رضاملاپور ، داود ملاپور آ_۲۳۵۸۳

***

کارکنان روزنامه اطلاعات از درگذشت پدر همکارگرامی خود آقای صمدقائم متاثر واندوهگین است و به‌بازماندگان آن مرحوم از صمیم قلب‌تسلیت میدهد و خودرا در غم‌آنان شریك میداند .

بانهایت تاسف وتاثر فوت بانوحاجیه طوبی‌رنجبر بزرك خاندان رنجبر والده آقایان مرتضی و محسن خلج راباطلاع کلیه خویشان و دوستان میرسانیم . مجلس ترحیم آن مرحومه‌روز ۵شنبه۲ر۸ر۴۷ ازساعت ۲ونیم تا۴ونیم در مسجد فخریه واقع درامیریه‌ومجلس زنانه در همانروز در منزل شخصی آن مرحومه‌منعقد خواهد بود .

خانواده‌های : خلج ، رنجبر ، مامیغی ، محمودنیا، حسین‌زاده ، صفا ، افشار ، جعفرزاده ، عسگرخانی، اکبری ، اصفهانی ، اولنك ، شمس ، نکوبخت

آ_۴۶۶۱۰

بعموم بازماندگان آنمرحومه مصیبت وارده را تسلیت میدهیم

الموت‌لاوالدا یبقی‌ولاولدا

ارتحال ناگهانی جوان‌ناکام مرحوم‌مغفورخلدآشیان سیداحمدآیت‌اللهی فرزند آقای سیدعلی آیت‌اللهی بواسطه سانحه تصادف بدین‌وسیله باطلاع‌عموم‌خویشان و آشنایان میرساند . مجلس ترحیم آنمرحوم روز جمعه ۳ر۸ر۴۷ در مسجد مالك‌اشترحشمتیه ا زساعت ۲ونیم تاه‌بعدازظهر و مجلس زنانه در همان ساعت‌در منزل شخصی آیت‌اللهی واقع‌درحشمتیه کوچه‌اکبریان منعقد است .

خانواده‌های : آیت‌اله‌کمرهٔ ، آیت‌اللهی ، علوی، حیدری ، فرهنك ، میناچی ، جمالی ، قدیری ، حبیبی، کیانی‌امین ، شریف ، بازنگار ، پیروزبخت

آ_۴۶۵۷۸

بعموم بازماندگان آنمرحوم مصیبت وارده راتسلیت میدهیم

خانواده‌های : صدریه ، عموئی ، کبیر ، زاهدی، انارکی ، مهاجر ، طباطبائی ، خدائی ، کلباسی ، قربانی ، طاهری ، عرب‌زاده، ولی‌خانی ، کمالی،زنگی، علیزاده ، عابدزاده ، صدیقی،حاجی‌محمدی ، آقازاده، فیضی،یزدان‌پناه، مظاهری، کریمیان،سورکی،آقابیگی ایزدی ، نعمتی ، برادران،صفوی ، عظیمی ، نیکخواه، خشایار ، افروز ، امینی ، هاشمیه ، علوی ، شفیعی، رحیمی

بانهایت تاسف درگذشت‌مرحوم‌عبداله‌حاج‌محمدعلی انارکی راباطلاع میرساند . مجلس ترحیم مردانه روز پنجشنبه ۲ر۸ر۴۷ از ساعت ۳الی ۵ بعدازظهردرمسجد ارك و ختم زنانه در همان روز و ساعت در منزل آقای محمدرضازاهدی واقع در خیابان توتونچی کوچه مهندس پلاك ۱۱ برگزار میگردد .

حسین وبتول حاج‌محمدعلی انارکی ، معصومه مومنی ، محمدرضازاهدی ، هاشم زاهدیان ، مزینی، کلانتری آ_۲۳۵۳۷

مصیبت وارده را بعموم بازماندگان آن مرحوم مخصوصا خانواده‌هائی‌که عزادارند تسلیت میگوئیم

درگذشت شادروان آقای حسن‌عابدی نهاوندی معاون ثبت‌ملایر وبرادر آقای احمد عابدی سردفتر اسناد رسمی شماره ۳۲۷ تهران را باطلاع میرساند. مجلس ختم آنمرحوم از ساعت ۳الی ۵ بعدازظهر روز پنجشنبه دوم آبان‌ماه ۱۳۴۷ در مسجد امین‌السلطان واقع در خیابان فردوسی روبروی‌بانك‌رهنی‌منعقدخواهد بود .

آ_۴۶۳۲۶ اداره کل ثبت - عطارد

بانهایت تاسف درگذشت شادروان حسن‌عابدی نهاوندی معاون ثبت ملایر و عموی آقای مهدی عابدی رئیس اداره تنظیم بودجه این اداره کل را باطلاع دوستان و همکاران میرساند . مجلس ختم آن‌مرحوم روز پنجشنبه دوم آبان‌ماه از ساعت ۳الی ۵ بعدازظهر در مسجد امین‌السلطان خیابان فردوسی روبروی بانك رهنی و ختم زنانه همان روزو ساعت در منزل آقای احمدعابدی جاده‌تهران‌نواپستگاه مسجد کوچه ششم بهمن پلاك ۳۵ برگزار میگردد.

آ_۴۶۳۲۶

بعموم بازماندگان آنمرحوم مصیبت وارده‌تسلیت میدهیم

بانهایت تاسف درگذشت ناگهانی آقای ناصر الهی نماینده محترم وزارت کشور در شورای‌عالی تعاون کشور رااعلام میدارد . مجلس ترحیم فقید سعید روز پنجشنبه دوم آبان از ساعت ۹تا۱۱ در مجلس مجد منعقد می‌باشد .

وزیر کار وامور اجتماعی ورئیس‌شورایعالی تعاون کشور

آ_۴۶۶۴۴

باکمال تاسف درگذشت ناگهانی شادروان ناصر الهی معاون اداره کل تشکیلات راکه‌ازصاحب‌منصبان تحصیل‌کرده و فعال وزارت کشور بوده و به عارضه سکته قلبی درگذشته‌اند باطلاع میرساند .

مجلس ترحیم آنمرحوم از ساعت ۹تا۱۱ صبح پنجشنبه دوم آبانماه در مسجد مجد برگزارمیگردد.

۲_۲ آ_۴۶۳۱۴ وزارت کشور

بدینوسیله فوت ناگهانی آقای ناصر الهی همسر بانو فاطمه الهی دبیر دبیرستان پوراندخت تهران‌را باطلاع میرساند . مجلس ترحیم مردانه آن مرحوم‌از ساعت ۹تا۱۱ روز پنجشنبه دوم آبانماه در مسجد مجد برگزار میشود .

اداره کل بازرسی وزارت آموزش و پرورش

۲_۲ آ_۲۳۵۰۱

مدیر و نویسندگان و همکاران مجله سخن

باکمال تاسف مرگ نابهنگام مرحوم ناصر الهی‌همکار دیرین خودرا باطلاع عموم میرسانند . مجلس ترحیم آن مرحوم روز پنجشنبه دوم آبانماه ۱۳۴۷ از ساعت ۹الی ۱۱ در مسجد مجد منعقد است .

۲_۲ آ_۲۳۵۰۳

الباقی‌لله

عموم کارکنان حوزه معاونت طرحها و بررسیهای وزارت کشور تاسف‌وتالم عمیق خودرا بمناسبت فوت ناگهانی شادروان ناصرالهی معاون اداره کل‌تشکیلات ابراز داشته واز خداوند متعال صبرجمیل برای کلیه بازماندگان محترم آنمرحوم آرزو مینمایند .

۲_۲ آ_۴۶۳۱۸

بانهایت تاسف وتاثر درگذشت ناگهانی همکار عزیزم شادروان ناصرالهی راکه در راه هدف‌عالی‌کار شمع‌زندگانیش خاموش گردیدبه‌بازماندگان‌وبستگان و دوستان ماتمزده‌اش صمیمانه تسلیت میگویم‌مجلس ختم آنمرحوم روز پنجشنبه دوم آبانماه از ساعت۹الی ۱۱ صبح در مسجد مجد منعقد می‌باشد .

پرویز خبیر نیکنام

۲_۲ آ_۴۶۳۱۸

بدینوسیله فوت نابهنگام آقای ناصرالهی برادر آقای نصرت‌اله الهی رئیس اداره دبیرخانه سازمان ملی‌پیش‌آهنگی ایران میرساند.مجلس ختم آنمرحوم ساعت ۹تا۱۱ روز پنجشنبه دوم آبانماه در مسجدمجد برگزار میشود .

دکتر حسین بنائی

۲_۲ آ_۲۳۵۰۷

سازمان امور اداری و استخدامی کشور بانهایت تاثرو تاسف ضمن اعلام درگذشت ناگهانی شادروان ناصرالهی معاون شریف و فعال اداره کل تشکیلات وزارت کشور مصیبت وارده را به‌بازماندگان‌وهمکاران محترم اداری آن شادروان تسلیت میگوید .

مجلس ترحیم مردانه فقیدسعید از ساعت ۹الی ۱۱صبح روز پنجشنبه ۲آبانماه در مسجد مجد برقرار خواهد بود .

آ_۲۳۴۹۵

درگذشت ناصر الهی

یاران و آشنایان در برابر سجایای اخلاقی و صفات بزرگ‌انسانی او سرتعظیم فرود آورده و در غمو اندوه همسر داغدیده وکودکان دلبنداو همیشه‌شریك وسهیم خواهند بود .

مجلس یادبود آن شادروان از ساعت ۹الی۱۱ صبح روز پنجشنبه ۲آبان‌ماه در مسجد مجد برگزار خواهد گردید .

مرتضی ورزی ، اردشیر استوائی ، مهندس‌عزت‌اله تیرانداز ، محسن دها آ_۲۳۴۹۷

دوستان ناصرالهی بااندوه فراوان ضمن عرض تسلیت بهمسر داغدیده الهی و فرزندان آن‌مرحوم‌و خانواده الهی باطلاع میرسانند . که مجلس ختم آن مرحوم روز پنجشنبه دوم آبان از ساعت ۹الی ۱۱ در مسجد مجدبرگزار خواهد شد .

آهی ، علی‌مدد ، داداش‌پور ، مجد ، گلسرخی منصف ، تهرانی ، رضادوست ، حسامی ، ریاحی‌زاده، زندپور ، بهنام ، اکبری ، حناچی ، دارابی ، دادور ، سلامی ، فرزانه ، شریفی ، الوند ، شکور ، مشیریان اشتری ، عابدی ، مجیدیان ، بهروش ، کاشانی ، دائی‌زاده، محلوجیان ، وفائی ، افشار ، میرجهانگیری، دانشورعلوی ، نگهبان ، شیرازی ، قاسمی ، بهار ، ظهیری هاشمی ، میرمبینی ، شکیب،استوانی ،معتدل، محمدبیگی ، خالقیان،تیرانداز ، فخرشفائی،اصفهانیان میررشتی ، خلدی‌نسب ، بخشی ، اسفندیاری ، رسولخانی ، فرمانفرمائیان ، مصطفوی ، زمان‌زاده ، فیضی ۲_۲ آ_۲۳۵۰۵

خانواده‌های : الهی ، مکی ، ایزدیان ، شکیبا، سنندجی ، طباطبائی ، آرین ، خروش ، گیتی‌پین ، شیبان ، شه‌رئیس ، کریمخانی ، شیخ‌لو ، سخامنش، جوزانی ، افشار ، مداح ، کاشانی ، وهاب‌کاشانی اعرابی ، کیانی ، مجلسی ، مهدی‌زاده ، محمدزاده، هوشمند .

بانهایت تاثر و تاسف فوت جوان ناکام‌ناصرالهی معاون اداره کل تشکیلات وزارت کشور و همسربانو فاطمه الهی دبیر دبیرستان پوراندخت را باستحضار دوستان و آشنایان میرساند . مجلس ختم آن مرحوم روز پنجشنبه دوم آبان‌از ساعت ۹الی ۱۱ در مسجد مجد برگزار خواهدشد .

۲_۲ آ_۲۳۵۰۵

خانواده‌های : خوانساری ، به‌نژاد ، صدرالحفاظی امیررضوانی ، علیزاده هیرسا ، صائبی ، لیمونادی ، سالارفر ، رهنما ، فتاحی ، میرعارفی ، خاك‌دانش ، لاجوردی ، میررشیدی ، میرشاه ، خامه‌چی ، لولاگر، کرامت ، ذوالفنون ، فخیمی ، ابراهیم(اعتماد)

باکمال تاسف درگذشت‌شادروان حاج‌سیدجعفر خونساری راباطلاع بستگان و دوستان میرسانند . مجلس ترحیم مردانه روز یکشنبه ۵آبان‌ماه ازساعت ۹ونیم تا۱۱ونیم صبح‌در مسجد مجد و مجلس ترحیم زنانه روز پنجشنبه دوم‌آبان‌ماه (فردا) از ساعت ۴تا۶ بعدازظهر در منزل آنمرحوم واقع در خیابان‌شاهرضا جنب میدان فردوسی کوچه نیائی برگزار خواهد شد

آ_۲۳۶۱۷

بعموم بازماندگان آنمرحوم مصیبت وارده‌راتسلیت میدهیم

یادبود

مراسم چهلمین روز درگذشت شادروان‌میرجبار میرتقوی کارمند بازنشسته عالیرتبه دخانیات راباطلاع دوستان و آشنایان میرساند . مراسم یادبودفقیدسعید روز پنجشنبه دوم آبان‌ماه از ساعت ۳تاه بعدازظهردر امامزاده عبداله آرامگاه فتوحی منعقدمی‌باشد . ضمنا مخارج چهلمین روز آنمرحوم برای امور جذامیان اختصاص داده میشود .

سونامیر تقوی‌علیزاده ، مهندس میرعباس‌میرتقوی، سرهنك میرمحمود میرتقوی ، مهندس آقامیرمیرتقوی علیزاده آ_۲۳۵۷۷

بمناسبت چهلمین روز درگذشت مغفوره بانو حاجیه‌فاطمه خطیب‌شهیدی وانجام مراسم فاتحه‌خوانی وسیله رفت‌وبرگشت ساعت ۳بعدازظهر پنجشنبه دوم آبان‌مقابل منزل آماده ضمنا از سروران عظام که‌در تشییع و تدفین و شب هفت آن‌مرحومه‌شرکت‌فرموده ویا بوسیله تلگراف و نامه و درج در جراید موجب تسلی خاطر و کاهش باراندوه بازماندگان گردیده‌اند سپاسگزاری و از قصور در عرض تشکر حضوری بواسطه تالمات روحی پوزش میطلبد .

سرهنك بیوك خطیب شهیدی

آ_۲۳۵۸۵

باطلاع عموم فامیل و دوستان میرساندبمناسبت اولین‌سالروز فوت مرحومه‌مادرعزیزمان مراسم‌یادبودی از۲تا۴ بعدازظهر جمعه سوم آبان در باغ رضوان قم منعقد است در صورت تمایل سرافراز فرمایند.

محمدتقی شرفی - علینقی‌شرفی

آ_۲۳۴۶۵

شب جمعه دوم آبانماه که مصادف باسالگرد فوت مرحوم ابوالقاسم اخلاقی رادمرد خیراندیش است‌بنابه تقاضای خانواده‌آن‌مرحوم‌وتصمیم هیئت‌رئیسه‌شورایعالی اصناف مخارج برگزاری مراسم شب سال در اجرای نیت آن مرحوم برای خرید سوخت زمستانی مردم بی‌بضاعت بکمیسیون خیریه شورای‌عالی‌اصناف‌پرداخته شد .

رئیس شورای‌عالی اصناف قبادیان

آ_۲۳۵۲۵

بمناسبت چهلمین روز درگذشت شادروان‌سرگرد ابراهیم امیرعطائی روز پنجشنبه دوم آبان ۴۷ از ساعت سه‌ونیم تا ۵ونیم‌بعد از ظهر مراسم یادبودی برمزار آن فقید سعیدواقع در حضرت عبدالعظیم‌مسجد فیروزآبادی برگزار می - گردد از کلیه بستگان و سروران گرام انتظارداریم برای شادی روح آن مرحوم دراین مراسم شرکت فرمایند .

امیر عطائی ، صفاری ، رشوند ، صیرفی ، اشجعی زادنادری ، شیخ‌الاسلامی ، خاقانی ، حکیم‌افضل

آ_۲۳۳۹۳

بمناسبت چهلمین روز درگذشت مادر عزیزمان فقیده‌سعیده بانو زینت‌الشریعه ثقةالاسلامی مراسم یادبودی ازساعت۴تا۵ونیم بعدازظهروز جمعه۳ر۸ر۴۷ درآرامگاه معظم‌لها واقع در شهرری‌مسجدفیروزآبادی برگزار میگردد .

احمد اسلامیان - محمود سلامی

آ_۲۳۴۳۹

مراسم چهلمین روز درگذشت جوان ناکام مهدی قندیان روزپنجشنبه ۲ آبانماه از ساعت ۳ونیم تاه‌ونیم بعدازظهر برمزار آن مرحوم واقع درامامزاده عبداله منعقد می‌باشد . شرکت بستگان و دوستان‌آن فقید سعید دراین مجلس باعث شادی روح آنمرحومو تشکر بازماندگان خواهد بود .

آ_۲۳۵۵۷ خانواده قندیان

تسلیت

سازمان ملی پیش‌آهنگی ایران مصیبت وارده را به‌همکار گرامی خود آقای نصرت‌اله الهی صمیمانه تسلیت میگوید و کارکنان سازمان خودرا در اندوه دوست خود شریك میدانند .

رئیس سازمان ملی پیش‌آهنگی ایران - حسین‌بنائی

آ_۴۶۵۹۴

تیمسار دکتر عبداله فتحی

دوستان و همکاران جمعیت تحصیل‌کرده‌های‌لیون مصیبت وارده را بخانواده جنابعالی صمیمانه تسلیت میگویند بقای عمر خانواده محترم و بازماندگان راز خداوند مسئلت مینمایند .

جمعیت تحصیل‌کرده‌های لیون

آ_۲۲۵۶۷

خیرالحاج آقای حاج‌ابوالقاسم نورانیان داعی‌حق را اجابت کرد مجلس ترحیم آنمرحوم روز پنجشنبه ۲آبانماه از ساعت ۳تاه بعدازظهر در مسجدمجدمنعقد می‌باشد . از آقایان دوستان محترم متوقع است که‌با تشریف‌فرمائی خود روح آنمرحوم را شادوبازماندگان راتسلی فرمایند .

الاحقر الحاج عبداله ثقةالاسلامی

خانواده‌های : نورانیان،قره‌باغی ، احدی ، قهرمانی، محمدزاده ، مهرنیا ، بابازاده ، قیطانچی ، زمان‌زاده، شهلائی ، نسبیان ، فخیم ، صالح‌زاده ، کهنموئی ، خسروشاهی ، محاسنی ، طباطبائی‌خودآموز ، قدیمی، رضافرد ، تیموریان

بانهایت تاسف فوت آقای حاج‌ابوالقاسم‌نورانیان بزرك خاندان نورانیان‌وابوی‌گوهرشادنورانیان (احدی) دکترعلی نورانیان ، سرهنك‌مهندس جواد نورانیان، دکتر صمد نورانیان راباستحضار میرسانند . مجلس ترحیم مردانه آنمرحوم روز پنجشنبه ۲آبانماه ازساعت ۳تاه بعدازظهر در مسجد مجد و ختم زنانه همانروز و همان ساعت‌درمنزل شخصی واقع‌دردریان‌نو-خیابان نیایش شماره ۲۴ برگزار خواهد شد .

آ_۲۳۴۹۱

بعموم بازماندگان آنمرحوم مصیبت وارده‌راتسلیت میدهیم

گروه مهندسین مشاورپارس در نهایت تاسف فوت مرحومه منورریشار مادر آقای نادرریشاررا باطلاع دوستان و همکاران خود میرساند . مجلس ختم‌مردانه روز پنجشنبه دوم آبانماه از ساعت ۸الی ۱۰ و ختم زنانه از ساعت ۱۰ الی ۱۲ همانروز در خانقاه حضرت صفی‌علیشاه برقرار خواهد بود .

۲_۲ آ_۲۳۴۳۱

در نهایت تاسف درگذشت خانم منورریشارمادر گرامی شیرمرد ارجمند مهندس نادر ریشار نایب رئیس اول باشگاه لاینز تجریش را باطلاع بستگان و دوستان و اعضای محترم باشگاههای لاینز تهران میرساند . مجلس ختم‌آنمرحومه روز پنجشنبه‌ازساعت ۸الی ۱۰ صبح در خانقاه حضرت صفی‌علیشاه منعقد خواهد بود .

رئیس منطقه ۳۵۴الف‌لاینز تهران-دکتراسمعیل‌اردلان

۲_۲ آ_۲۳۴۳۱

بمناسبت درگذشت مرحومه مغفوره بانومنورریشار مادر گرامی شیرمردارجمند جناب آقای مهندس‌نادر ریشار مجلس ترحیمی در روز پنجشنبه ۲آبان‌ازساعت ۸الی ۱۰ مردانه واز ساعت ۱۰تا۱۲تا زنانه در خانقاه حضرت صفی‌علیشاه برقرار است . شرکت‌شیرمردان وشیرزنان محترم در این مجلس موجب شادی روح‌آن مرحومه و تسلی خاطر بازماندگان خواهد بود .

رئیس باشگاه لاینز تجریش - یحیی‌فتحی

۲_۲ آ_۲۳۴۳۱

در نهایت تاسف درگذشت بانومنورریشار مادر گرامی جناب آقای مهندس نادر ریشار را باطلاع بستگان و دوستان و اعضای کانون مدیریت‌میرساند. مجلس ترحیم مردانه آنمرحومه روز پنجشنبه ۲آبان از ساعت ۸الی۱۰ در محل خانقاه حضرت صفی‌علیشاه منعقد خواهد بود .

کانون مدیریت

۲_۲ آ_۲۳۴۳۱

خانواده‌های روشن‌ضمیر ، عینکچی ، خوشخرام، سبزعلی ، جانسپار ، عبیدی ، طاهری ، شریعت‌زاده، بصیرت‌پور ، پورشریف

بانهایت تاسف فوت مرحوم مغفور حاجی‌نوروز روشن‌ضمیر رابه‌اطلاع عموم دوستان و آشنایان آن مرحوم میرساند . مجلس ترحیم از ساعت ۳تاه بعداز ظهر روز پنجشنبه ۲ر۸ر۴۷ در مسجد شیشه واقع در خیابان سپه شیخ‌هادی نرسیده به‌چهارراه شیخ‌هادی منعقد است . مجلس ترحیم زنانه در همان ساعت در منزل آن‌مرحوم واقع در خیابان سپه شیخ‌هادی کوچه شرف منعقد است .

آ_۲۳۶۰۳

به‌آقای محمدحسین‌روشن‌ضمیر و سایربازماندگان آنمرحوم مصیبت وارده را تسلیت میدهیم

شرکت سهامی مرغداران تهران و شرکت اصیل تواما بانهایت تاسف فوت مرحوم مغفور حاجی‌نوروز روشن‌ضمیر پدربزرگوار آقای محمدحسین‌روشن‌ضمیر رابه‌اطلاع عموم موسسات مرغداری‌ودوستان‌وآشنایان آن‌مرحوم میرساند . مجلس ترحیم روز پنجشنبه ۲ر۸ر۴۷ از ساعت ۳الی۵ بعدازظهر در مسجد شیشه خیابان سپه شیخ‌هادی نرسیده به‌چهارراه‌شیخ‌هادی منعقد است .

شرکت سهامی مرغداران تهران‌شرکت‌اصیل

آ_۲۳۶۰۳

بدینوسیله درگذشت مادر عزیزمان را باطلاع بستگان محترم و دوستان عزیز میرساند . مجلس تذکر فقیده‌سعیده از ساعت ۳الی۵ بعدازظهر روز پنجشنبه دوم آبان‌ماه در خیابان عباس‌آباد نزدیك چهارراه قصر پلاك ۲۷۶ منعقد خواهد بود .

سرهنك سیدعبداله قائم‌مقامی - عصمت‌السادات‌قائم‌مقامی

آ_۲۳۵۵۱

مصیبت وارده را بعموم‌بازماندگان آنمرحومه‌تسلیت میدهیم

سپاسگزاری

بدینوسیله از کلیه سروران گرام و دوستان عزیز که در مراسم ختم و هفته شادروان مرحوم‌حسین صرام شرکت فرموده ویا تلگرافا و کتبا درج در روزنامه بااظهار لطف خودموجبات‌تسلی‌خاطربازماندگان رافراهم فرمودند سپاسگزاری مینماید . چنانچه بعلت تالمات روحی تاخیری در عرض تشکر حضوری رخ دهد پوزش میطلبیم .

اصفهان - خانواده صرام و خانواده‌های وابسته

آ_۴۶۵۹۶

بدینوسیله از عنایت و بزرگواری کلیه دوستان وبستگان‌وآشنایان که در فوت‌فرزنددلبندمان‌همدردی فرموده ودر مراسم تشییع و مجلس تذکر حضوریافته ویا باارسال تلگراف و نامه و درج آگهی‌تسلیت‌ابراز تفقد و همدردی فرموده‌اند کمال تشکر را داشته و چنانچه بعلت تالمات روحی در شرفیابی و عرض‌تشکر حضوری تاخیری رخ‌دهد امید عفو داشته و سلامتی عموم را آرزومندیم .

فروغ‌باصری - غلامعلی باصری وخانواده‌باصری

۲_۲ آ_۲۳۴۵۳

بدینوسیله از آقایان علماء عظام و بازرگانان محترم و دوستان و آشنایان گرامی که در مراسم تشییع و مجلس ختم وبرگزاری مجالس ختم مرحوم حاج‌محمدعلی‌پوستین‌دوز اصفهانی در تهران واصفهان قدم‌رنجه‌وابرازهمدردی فرموده‌اند صمیمانه‌سپاسگزاری مینماید .

فامیل‌پوستین‌دوز

آ_۲۳۵۷۳

بدینوسیله از سروران گرامی و آشنایان و همکاران ودوستان محترم که در مراسم‌تشییع‌ومجالس تذکر و ختم شادروان جمال‌بهشتی حضور یافته ویابا تلگراف ونامه ویا درج آگهی تسلیت باعث تسلی خاطر بازماندگان آن مرحوم شده‌اند صمیمانه تشکر و سپاسگزاری نموده و چنانچه بعلت تالمات روحی فرصت عرض تشکر حضوری پیش‌نیاید پوزش‌میطلبیم وازخداوند متعال سعادت و سلامت سروران معظم را آرزومندیم .

خانواده بهشتی

آ_۲۳۶۲۳

جناب آقای مهندس ریشار

هیئت مدیره و کارکنان شرکت ساختمانی‌پی‌ریز مصیبت وارده را تسلیت عرض می‌نمایند .

آ_۲۳۵۵۵

کارمندان بانك کشاورزی ایران بانهایت‌تاسف درگذشت جوان ناکام فضل‌الله‌معظمی گودرزی‌همکار ارجمند خودرا به‌خانواده داغدیده و سایر بازماندگان آن مرحوم صمیمانه تسلیت میگویند .

آ_۴۶۵۵۴

سرکار سرهنك ستاد مغیث‌نواب‌اکبر

از سوی خود و همکارانم مصیبت‌وارده‌رابسرکار وخانواده محترم تسلیت میگویم .

آ_۲۳۵۷۵ سرتیپ‌آزموده

سرکار سرهنك محمود نائینی

بانهایت تاثر و تاسف ازطرف خود و کلیه‌همکارانم مصیبت وارده را تسلیت میگویم بقای عمر سرکار و بازماندگان آن‌مرحوم رااز درگاه ایزد متعال‌خواستارم

آ_۲۳۵۷۹ سرلشگر امجدی

آقای عیسی مرزآبادی

از سوی خود و همکارانم مصیبت وارده را صمیمانه تسلیت عرض میگویم .

آ_۲۳۵۳۳ سپهبد حسن‌طوفانیان

جناب آقای مهندس باصری

کارکنان موسسه فرهنگی راه‌زندگی مصیبت وارده را صمیمانه تسلیت می‌گویند .

آ_۲۳۵۱۳ دکتر آذراحمدیه

دوست ارجمند سرکار خانم فاطمه الهی

باقلبی مملواز تاثر مصیبت وارده را بسرکارو خاندان محترم الهی تسلیت عرض نموده و شکیبائی شما و خانواده محترمتان را از خداوند متعال مسئلت دارد .

ثریادبیرمنش

آ_۲۳۵۷۱

سرکار سرهنك پاکدل

مصیبت وارده را از صمیم قلب تسلیت عرض میکنیم .

اهواز - سروان جلی ، سروان‌ایرجی

آ_۴۶۵۷۴

جناب آقای دکتر رضانیرو

باتاثر واندوه فراوان درگذشت مادر گرامیتان را تسلیت گفته و خودرا در غم شما شریك میدانم

آ_۴۶۶۰۸ حبیب‌یعقوب‌نیا

همکار محترم سرکار خانم منیژه ملکی

مصیبت وارده را بشما و خانواده محترمتان تسلیت عرض مینماید .

موسسه فرهنگی ارمغان تربیت

آ_۴۶۶۱۲

سرکار سرهنك نورانیان

درگذشت پدر بزرگوارتان را صمیمانه تسلیت گفته بقای عمر و سعادت خانواده محترم‌راآرزومندیم.

دانشجویان کلاس الف دانشکده فرماندهی‌وستاد

آ_۲۳۵۶۱

اطلاعات ۱۳۰۴

چهارشنبه
● ۳۰ رجب ۱۳۸۸
* ۲۳ اکتبر ۱۹۶۸
* شماره ۱۲۷۲۲
● سال چهل‌وسوم

نمایندگان انجمن شهر میهمان نخست‌وزیر بودند

دیشب دریك ضیافت شام

دیشب اعضای انجمن های‌شهر عضو حزب‌ایران نوین میهمان‌آقای هویدا نخست وزیر بودندو اغلب سعی‌داشتند که با نخست وزیر هم‌عکسی بگیرند . در عکس‌بالا عده‌ای‌ازنمایندگان در حالیکه برای گرفتن عکس به‌دور نخست‌وزیر حلقه زده‌اندیده‌می شوند .

دیشب آقای هویدا بافتخار نمایندگان انتخابی انجمن‌شهرهای مختلف کشورکه عضو حزب ایران نوین می باشند ضیافتی بشام در هتل ونك داد .در این ضیافت‌آقای خسروانی دبیر کل حزب‌ایران نوین ، آقای انصاری وزیر کشور، خانم دکتر فرخ‌روپارسای وزیر آموزش و پرورش و عده ای از سناتور ها ونمایندگان مجلس و اعضای عالی‌مقام حزب حضور داشتند . تمام سالنهای‌بالاوقسمتی از محوطه جنوبی هتل بوسیله مدعوین نخست وزیر اشغال‌شده بود .

*** اشتباه بود**

آقای نخست وزیراز ساعت‌هشت ونیم که ساعت دعوت بود به هتل ونك آمد و ابتدا به محوطه جنوبی هتل رفت دریك قسمت این محوطه اجتماعی‌بود که آقای نخست وزیر خیال کرد میهمانان او میباشندامادا بعد معلوم‌شدکه این اجتماع‌متعلق به انجمن معلمان تجربی است و انجمن برای تقدیر ازخدمات خانم فرخ‌رو پارسای‌وزیرآموزش‌وپرورش ضیافت عصرانه ای دارد . نخست وزیر از این اتفاق اظهارخوشحالی نمود ودر ضیافت انجمن شرکت کرد .

آقای نوروزیان رئیس هیئت‌مدیره انجمن از آقای نخست‌وزیر تقاضا کرد که مدال طلای‌انجمن را به سنه وزیر آموش‌و پرورش نصب کنند .

آقای نخست‌وزیر با قدردانی از زحمات وزیرآموزش‌و پرورش مدال رابسینه وی نصب نمود .

● در محاصره

در این‌موقع میهمانان نخست‌وزیر که‌همگی‌نمایندگان انجمن‌شهرهای مختلف ایران بودند کم‌کم وارد محوطه میشدند. نخست‌وزیر بمیان آنها رفت واز همان دقایق اول در محاصره دوستان حزبی خود قرار گرفت. اعضای انجمن‌هر شهرتقاضا داشتند که بانخست‌وزیر عکس بگیرند. نخست‌وزیر هم‌باخوش‌روئی تقاضای آنها را برمی‌آورد. این کار مدت یکساعت طول کشید وجمعیت بقدری زیاد و فشار بحدی رسید که امکان دیدن نخست‌وزیر برای عده بیشماری از اعضای انجمن‌های شهرهای مختلف فراهم نشد.

مقارن ساعت ۹ با اعلام حاضر بودن شام ، مدعوین بطرف‌سالنهای متعدد راهنمائی شدند و آقای‌نخست وزیر هم از حلقه محاصره بیرون آمد، اما در موقع صرف شام نیز خانمهای عضو حزب‌که در این‌مدت بعلت فشار جمعیت نتوانسته بودندبا نخست‌وزیر حرف بزنند ، اطراف نخست وزیر را گرفتند. آقای‌نخست وزیر ساعت نه ونیم پس از صرف شام باتفاق میهمانان هتل‌ونك راترك کرد .

برنامه ریزی کشور بوسیله ۳ سازمان انجام میشود

● عنوان مدیر عامل‌سازمان برنامه به رئیس سازمان برنامه تغییر میکند

کمیسیون برنامه مجلس شورای ملی ساعت‌سه‌بعداز ظهردیروزبریاست آقای مصطفی‌الموتی تشکیل گردید . دراین جلسه مدیر عامل و معاونین سازمان حضورداشتند و لایحه‌سازمان دائمی برنامه ریزی کشور مطرح و تصویب شد.

بموجب این لایحه برای‌امربرنامه ریزی سه سازمان‌بوجودخواهد آمد . هیئت عالی برنامه مرکب ازنخست ـ وزیر ، وزیردارائی، وزیراقتصاد ، رئیس سازمان برنامه ، رئیس بانك مرکزی و شش تن دیگر ازوزراءکه دراین مورد پیشنهاداتی درکمیسیون مطرح گردیدوقرار شددرجلسه‌آینده کمیسیون درخصوص‌تعداداعضای‌هیئت عالی برنامه تصمیم قطعی اتخاذشود.

بموجب مصوبات کمیسیون بعداز تصویب این لایحه ، عنوان مدیرعامل سازمان برنامه به‌رئیس سازمان‌برنامه تبدیل‌خواهدشد ..

دراین جلسه همچنین وظایف‌هیئت عالی و سازمان برنامه با تغییرات کلی بتصویب رسید و با تصویب‌آن رئیس سازمان‌برنامه از داشتن شغل دیگر ممنوع گردید و کارش‌منحصرا ریاست سازمان برنامه خواهد بود.

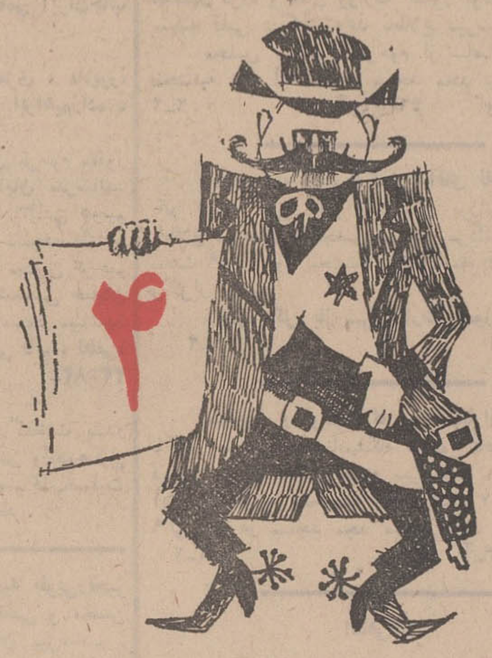

فقط

۴ روز دیگر

فرصت دارید

تا با افتتاح حساب تشکیل سرمایه در هریك ازشعب بانك عمران درقرعه‌کشی جایزه یکصدهزار تومان وام دهساله بدون بهره این ماه شرکت جوئید

اطلاعیه

بعلت تغییر در برنامه‌مسافرت جناب‌آقای نخست‌وزیر مراسم‌جشن پنبه چینی در روز دوم آبان ماه برگزار نخواهدشد تاریخ قطعی برگزاری جشن‌مزبورمجدداوسیله جراید باطلاع‌خواهد رسید .

از طرف کمیته مخصوص برگزاری جشن پنبه‌چینی گرگان و دشت :

امیر منصور طبیب‌نیا

آ ـ ۴۶۲۵۲

گلپا ....

خواننده‌ای که آوای دلنشینش سالها تارهای‌قلب شما را لرزانده اینك برای اولین بار در فیلم مرد حنجره طلائی بابازی افسون کننده‌اش تار وپود احساس شما را ببازی میگیرد

اکبر گلپایگانی درفیلم

مرد حنجره طلائی

محصول استودیو میثاقیه

آ ـ ۴۶۳۵۸

شماره مخصوص تاج ورزشی

شنبه چهارم آبان

برای تصاحب

پیکان جواهرنشان

جایزه قهرمان شانس

بلیط های اعانه ملی مخصوص ۴ آبان

فقط ۷ روز دیگر فرصت دارید

آگهی استخدام متخصص بیماریهای زنان وزایمان ومربی پرستاری

بنگاه حمایت‌مادران و نوزادان‌برای خدمت در نقاط بابل کنار مازندران، قروه کردستان و ساوه به سه نفر پزشك متخصص بیماریهای زنان و زایمان‌وبرای مربی پرستاری‌آموزشگاه بهیاری فرح در مرکز بسه نفر مربی پرستاری احتیاج دارد .

از اقایان متخصصین که داوطلب خدمت در خارج از تهران و همچنین پرستارانی که سابقه‌تعلیم فن‌پرستاری دارند ، خواهشمند است برای اطلاع از شرایط استخدامی در ساعات‌اداری بدفتر بنگاه حمایت مادران و نوزادان مراجعه نمایند .

بنگاه حمایت مادران و نوزادان

۱ـ۲ آ ـ ۴۶۳۹۶

تلویزیون امریکائی

وستینگهاوس

باتصویرفنوری

«تبلیغات کسری»

بزودی

یک اثر استثنائی از ساموئل خاچیکیان

سنکامه

بهروز وثوقی ـ آذر شیوا ـ نیلوفر

آگهی پذیرش کارآموز

امور آموزش و سنجش پرسنل شرکت ملی ذوب‌آهن ایران تعداد ۳۰نفر کارآموز باشرایط زیر برای آموزشگاه حرفه‌ای ساختمانی می‌پذیرد :

۱ـ داشتن دیپلم فنی .

۲ـ سن داوطلبان مذکور نباید از ۲۵ سال تجاوز نماید .

۳ـ برك خاتمه خدمت زیر پرچم یا معافیت دائم .

عده لازم از بین داوطلبان که حائز شرایط کلی باشند توسط کمیته مخصوصی آزمایش مصاحبه و انتخاب خواهند شد .

داوطلبان میتوانند باردست داشتن فتوکپی آخرین مدرك تحصیلی . و فتوکپی برك خاتمه خدمت و ۱۲ قطعه عکس ـ چهار رونوشت‌شناسنامه در روز پنجشنبه دوم و یکشنبه پنجم آبان ماه درساعات اداری به اداره آموزش و سنجش پرسنل ـ اصفهان خیابان سیدعلیخان مراجعه‌نمایند.

م‌الف ۷۵۹۱۰ . آ ـ ۴۶۴۱۴ شرکت‌ملی‌ذوب‌آهن‌ایران

قابل توجه عکاسان ـ آماتورها وخریداران محترم

پارتی جدید انواع رل فیلم آنسکو آمریکاجدیداواردشد قیمت هردوجین ۲۱۵ ریال ـ فروشگاه خیابان حافظ . بالاتر ازچهارراه یوسف‌آباد شماره ۶۴ تلفن ۴۱۵۶۷

کنفرانس هفتگی مرکز پزشکی فیروزگر

پنجشنبه ۲ر۸ر۴۷ ساعت ۱۱ صبح سالن کنفرانس

موضوع: کمکهای تشخیصی ودرمانی بوسیله آندوسکوپی

م‌الف ۷۵۹۸ آ ـ ۴۶۴۰۶

قابل توجه دارندگان پیکان

تعمیرگاه شماره ۹ پیکان واقع در تهران‌نو مقابل تعمیرگاه شماره‌یك‌ایران ناسیونال دارای سرویس سیارمجهزاست. دارندگان اتومبیل پیکان می‌توانند در صورت لزوم همه‌روزه از ساعت ۷صبح‌تا۵ بعد از ظهروسیله تلفن شماره۷۹۰۵۱۴ از سرویس سیار تعمیرگاه شماره ۹ استفاده کنند .

درآمد شما هرقدرهم ناچیز باشد بازمیتوانید مقداری ازآنرا پس انداز کنید .

صندوق پس انداز بانك ملی ایران