اطلاعات

یکشنبه اول اسفند ماه ۱۳۵۰ ـ شماره ۱۳۷۲۹ تکشماره پنج ریال

نخست‌وزیر درمجلس شورایملی گفت :

دستگاههائی در خارج میخواهند علیه ما جنجال وهیاهوبیا فرینند

ما مملکت را از وجود خائنین پاك خواهیم کرد

تاآنروز که ما برویم وجای خود رابه‌جوانها بدهیم خیلی‌وقت داریم!

★ روزنامه‌های خارجی تشکیل‌ستادهماهنگی را بنام اعلام خطر نخست وزیر منعکس کردند !

★ نخست وزیر قبول کرد که بودجه دفاعی کافی نیست

درصفحه ۱۷

آثارآل‌احمد

جایزه ادبی‌فروغ فرخزاد را ربود

این اولین‌جایزه ادبی ایران است که‌بنام هنرمندی نامیده میشود

★ ۵ بورس تحصیلی‌در اختیارموسسه‌اطلاعات قرار گرفت تا به‌پنج تن‌از دانشجویان ادبیات تقدیم شود

شرح درصفحه ۷

چیانکایچک اولین قربانی نزدیکی امریکا وچین

چیانکایچک کنارمیرود

قیمت جدید گوشت اعلام‌شد

انواع مختلف گوشت گوسفند از کیلونی ۶۵ ریال تا کیلونی ۲۲۰ریال‌قیمت‌گذاری شده است

درصفحه ٤

چیانکایچک

★ چیانکایچک : متاسفم که نتوانستم چین اصلی را دوباره تسخیر کنم

★ نمایندگان مجلس ملی فریادزدند: چیانکایچک باید بحکومت خود ادامه دهد . در صفحات ۲و ٤

رنه کلر بتهران می‌آید

★ بریژیت باردوازآمدن بتهران عذر خواست

● از هرکشور فقط دو فیلم در فستیوال‌شرکت داده میشوند

★ اسامی اعضاء کمیته انتخاب فیلم

درصفحه آخر

برف دیشب تهران کمردرختان‌را شکست!

برف امروز تهران عده زیادی از مردم را غافلگیر کرد . آنهاکه دیر از خواب برخاسته بودند و عجله‌داشتند خود را بمحل کار برسانند حتی‌صف مسافران را بهم زده و برای سوار شدن به اتوبوس از سروکول یکدیگر بالا رفتند.

اگر برف امروز صبح مردم را غافلگیر کردعکاس اطلاعات هیچ‌مردمی که صف اتوبوس را بهم ریختند و نظم را مختل کردند غافلگیر ساخت.

درجه هوا دیشب ناگهان ۱٤ درجه پائین افتاد

★ راه هراز وفیروزکوه بسته شد

★ در رشت‌واکثرشهرهای‌شمالی، شهرهای خراسان برف‌سنگینی باریده است

درصفحه ٤

در زمین فوتبال امجدیه

بازیکنان داورراکتک‌زدند!

محمودخوشخوان داورمسابقه (نفر سمت چپ) در کنار کمك داور بازی صدر الاشراف دیده‌می شود .

★ این‌حادثه‌در مسابقات دو تیم کیان و نادر در کادر مسابقات فوتبال دسته دوم باشگاه ها روی داد !

تیم‌ملی فوتبال‌پرو باتمام سرداران جام جهانی‌خود به تهران می‌آید

درصفحات ۳ـ٤ و۱۷

بعلت ریزش برف

مسابقه فوتبال امروز و فردا انجام نمی شود

★ تاریخ مجدد هر دو مسابقه پرسپولیس‌ـ تاج دوشهر و پاس‌ـ تاج‌بعدا اعلام خواهد شد .

اوناسیس ژاکلین رارهاکرد

ثروتمندمعروف‌نزدماریا کالاس‌رفت

ژاکلین

اوناسیس

ژاکلین باگریه از اوناسیس‌خواست که‌اوراطلاق‌ندهد

● اوناسیس به ژاکلین گفت : ما دیگر نمی توانیم با هم زندگی کنیم

● ژاکلین در اطاق اوناسیس ساعتها گریه‌کردتا اوناسیس هم بگریه افتاد و از طلاق‌دادن‌او صرفنظر کرد .

★ ژاکلین ازترس طلاق برای‌اولین‌بار نسبت به اوناسیس اظهار عشق کرد

● لباس‌های‌زیر ژاکلین در بازار سیاه هر دست ۱٦هزار تومان بفروش میرود

★ ژاکلین روزی چهار بارلباس عوض میکند و اگر آرایشگرش نباشدنشسته‌میخوابد تاهویش خراب نشود!

درصفحه ۲

در ۲۰ صفحه امروز

خبرهای خارجی صفحه ۲ ● اخبار ومسائل‌داخلی درصفحات ۳و٤ وآخر ● ریزنارز صفحه ۵ ● سرمقاله ـ مقالات وگزارش های‌خارجی‌صفحه٦ ● اجتماع دانشجویان در تالار کنفرانس اطلاعات ـ سینما ـ رادیو ـ تلویزیون صفحه ۷ ● چهل سال قبل درهمین روز ـبورقی ـ جدول در صفحه ۸ ● مطالب مربوطبزنان صفحه۹ ● گفتگوی تلفنی‌ـ نامه بروزنامه ـاطلاعات ومردم صفحه ۱۰ ● گزارش خبرنگاران شعب ۱٤ گانه‌در تهران‌ـاخبار شهرستانهاصفحه ۱۱ ● نیازمندیهای شماو برنامه سینماها در صفحات ۱۲ و۱۳ ● زیر آسمان کبود صفحه۱٤ ● اخبار پارلمانی و مذهبی صفحه۱۵ ● انتقادات‌و مسائل اجتماعی در صفحه ۱٦ ● ورزشی صفحه ۱۷ ● حوادث صفحه ۱۸ .

دکتر وفائی جراح بیمارستان سینا :

بیماران حق دارند که ناراضی باشند !

درصفحه

دیوار یخی بین چین و امریکا ذوب میشود

در صفحه ٦

واینست خبرمهم برای مرغداران

درصفحه ۱۵ مطالعه فرمائید

فروشگاه‌نادری افتتاح‌شد

فروشگاه نادری بمدیریت آقای مهدی بحری پس از ٦۰ سال فعالیت در خیابان نادری رسما در محل جدید خود در خیابان بلوار افتتاح شد .

بقیه در صفحه ۱۷

آگهی استخدام رسمی

وزارت دادگستری طبق مفاد قانون استخدام کشوری۲۲۷نفر از سپاهیان خدمات دادگستری را که خدمت سپاهی آنها خاتمه یافته است و نیز از سپاهیان‌دورمچهارم که هم‌اکنون مشغول خدمت در واحد های قضائی شهرستان ها هستند و خدمت سپاهی آنان درفروردین ماه ۱۳۵۱ خاتمه می یابد از طریق‌امتحان و مسابقه برای خدمت در تهران و شهرستان ها درگروه موقت شغلی ٤ بشرح زیر استخدام میکند :

ردیف	عنوان شغل	حداقل شرط تحصیلی‌لازم	تعداد موردنیاز
۱ـ	کمك‌کارشناس اداری	دیپلم کامل متوسطه و گذراندن یکدوره علوم اداری	۱ نفر
۲ـ	حسابدار	دیپلم‌کامل‌متوسطه‌وگذراندن‌دوره‌تخصصی‌حسابداری	۲۹ نفر
۳ـ	کتابدار	دیپلم کامل متوسطه و گذراندن دوره کتابداری	۱ نفر
٤ـ	آمارگر	دیپلم کامل متوسطه و گذراندن دوره مقدماتی‌آمار	۷ نفر
۵ـ	تقریرنویس اداری	دیپلم کامل متوسطه و گذران دوره کارآموزی	۱۸۷ نفر
٦ـ	تکنسین کارگزینی	دیپلم کامل متوسطه‌وگذراندن دوره تخصصی امور کارگزینی یاعلوم اداری	۱ نفر
۷ـ	متصدی‌امورتوزیع‌اوراق حقوقی	دیپلم کامل متوسطه و گذراندن دوره کارآموزی	۱ نفر

داوطلبان‌واجدشرایط میتوانند برك درخواست‌زیر این آگهی را تکمیل کنند و با دوقطعه عکس ٤×۳ خود حداکثرتاآخر وقت‌اداری روز دوشنبه ۱٦ر۱۲ر۵۰ باپست سفارشی بنشانی تهران اداره کارگزینی وزارت دادگستری ارسال دارند بمدارکی که‌بعدازاین تاریخ به‌پست تحویل داده شود ترتیب اثر داده نخواهد شد .

پروانه‌ورود به‌جلسه امتحان و مسابقه درتاریخ‌یکشنبه ۲۲ر۱۲ر۵۰درمحل فوق بین‌داوطلبان توزیع خواهد شد .

تاریخ‌ومحل امتحان و مسابقه درپروانه‌مذکور درج شده است . م‌الف ۱۵۲۲۵

وزارت دادگستری

برك درخواست شغل در وزارت دادگستری

نام خانوادگی	نام	نام پدر
شماره شناسنامه	محل صدور	تاریخ تولد
مدرك‌تحصیلی ورشته‌آن	دوره خدمت سپاهی	
داوطلب شغل (فقط یك شغل)		نشانی کامل
شهر	خیابان	کوچه
شماره منزل	شماره تلفن	امضاء داوطلب

۱ـ۳ آـ۸۲۲۷۸

ژیان ۵۱

آیا ژیان ۵۱ را دیده‌اید ... ؟

قابل توجه آقایان اطباء و داروخانه‌های محترم کشور

کلیاسیل شربت Cliacil syrup

که مدتی کمیاب شده بود مجدداً بمقدار کافی از آلمان وارد و بازار عرضه گردید .

شرکت سهامی ایران هوخست

اجازه وزارت بهداری ۲۰۹۰ ـ ۴۴ ج

HOECHST

شماره‌های جدید تلفن شعبه مرکزی

بانک بازرگانی ایران

۳۱۵۰۴۱ تا ۳۱۵۰۴۹

پیکان مدل ۵۱ تغییرکرده‌است

پیکان مدل ۱۳۵۱ بزودی معرفی و به‌بازار عرضه میشود

آیا، پیکان مدل ۵۱ تغییرکرده است

INTO

شرکت سهامی تاسیسات جهانگردی وابسته بسازمان جلب سیاحان

از پذیرائی مسافران محترم در ایام تعطیلات نوروز در واحد های پذیرائی زیربعلت رزرو قبلی معذور میباشد .

هتل کوروش ـ مهمانسرا های شیراز ـ ساری بوشهر ـ قصرشیرین ـ خرم‌اباد ـ بهبهان ـ شهرضا ـ بم ـ شوش ـ شوشتر ـ رفسنجان

پیکان مدل ۵۱ تغییرکرده‌است

پیکان مدل ۱۳۵۱ بزودی معرفی و به‌بازار عرضه میشود

آیا، پیکان مدل ۵۱ تغییرکرده است

بلیط دوقلو ۲ بار

قرعه‌کشی میشود

بلیط دوقلو ، در حقیقت دو بلیط است که‌با نقش‌های مرغ وماهی مشخص شده است. هرکدام از این دو بلیط، برای خودبلیط شماره دارد وجوایز هرکدام جداگانه قرعه‌کشی میشود .

هرچهارشنبه ، ابتدا برای بلیط‌های مرغ قرعه‌کشی‌میشود وشماره‌های برنده از جایزه ۵ تومانی تا صد هزارتومانی تعیین میگردد .

قرعه‌کشی بعدی ، برای بلیط های ماهی‌انجام میشود وباز هم ، شماره‌های برنده از ۵ تومانی تا صد هزارتومانی تعیین میگردد .

نکته جالب اینکه اگر بلیط مرغ‌شما برنده ۵ تومان بشود، بلیط ماهی شما نیزصددرصد برنده ۵ تومان‌است بنابراین، کوچکترین‌جایزه‌بلیط دوقلو، ۱۰ تومان میباشد .

قرعه‌کشی اولین سری

۳ روزدیگر

نیکسون فردا وارد چین میشود

گوام ـ پرزیدنت نیکسون در سرداه سفر تاریخی خودبه پکن ساعت ده و چهلو پنج دقیقه بامداد امروز از هاوائی وارد فرودگاه بین‌المللی گوام شدو از طرف فرماندار وکمیسر عالی این سرزمین تحت‌الحمایه امریکا مورد استقبال قرار گرفت .

پرزیدنت نیکسون و همراهان امشب را در منزل دریاسالار «پل پوف» فرمانده نیروی‌دریائی امریکا در جزایر «ماریان» بسر می برند و در ساعت ۷ و پنج دقیقه بامداد روز دوشنبه سی و پنج دقیقه بعد از نیمه شب یکشنبه (بوقت تهران) گوام را بسوی شانگهای ترک می کنند مدت پرواز از گوام تاشانگهای سه ساعت و۵۵ دقیقه طول می کشد.

رئیس جمهوری امریکا در شانگهای از طرف نمایندگان دولت چین بدون‌تشریفات‌رسمی مورد استقبال قرار می گیرد . وپس از ۵۰ دقیقه استراحت شانگهای را بسوی پکن ترک‌می کند مدت پرواز از شانگهای‌تا پکن یك ساعت و پنجاه دقیقه طول می کشد .

هواپیمای رئیس جمهوری آمریکا در ساعت یازده وچهل دقیقه بامداد وارد فرودگاه پکن شده ومورد استقبال رسمی قرار می گیرد .

سپس پرزیدنت نیکسون و همراهان با هیئت مستقبلین به وسیله اتومبیل عازم شهر می شوند .

بعد از آن روز نخستین مذاکرات رئیس جمهوری با چوئن‌لای آغاز می شود و در همین ملاقات برنامه مذاکرات بعدی نیکسون و رهبران چین تعیین میشود و دوشنبه شب از طرف نخست وزیر چین ضیافتی بافتخار هیئت نمایندگی امریکا برپا میشود .

هنگام عزیمت نیکسون از هاوائی بیش از پنج هزار نفرکه بیشتر آنها نظامیان و افراد خانواده آنها بودند در فرودگاه رئیس جمهوری امریکا رابدرقه کرده و برای او سفر خوشی را آرزو کردند .

رئیس جمهوری امریکا ضمن نطق کوتاهی یادآور شد که از تصادف روزگارجزایر هاوائی نقطه‌عزیمت او بطرف‌صلح‌بشمار میرود بطوری که میدانیم جنگ جهانی دوم برای آمریکا نیز در سال ۱۹۴۱ از پیرل هاربور آغاز شد و این پیش‌آمد را که سفر من از هاوائی که درآنجا شرق و غرب بیکدیگر می ـ پیوندند شروع میشود بایدبفال نیك گرفت . جزایر هاوائی یك سرمشق و نمونه عالی بشمار میرود زیرا در اینجا امریکائی ها از هرنژاد در آرامش و هماهنگی در کنار یکدیگر زیست می کنند . هواپیمای ویژه رئیس جمهوری درست درسر ساعتی که قبلا تعیین‌شده بود هاوائی را ترك گفت .

«گوام» یکی از جنوبی ترین جزایر مجمع الجزایر ماریان‌در اقیانوس آرام و بزرگترین آنها است و ۸۷ هزار نفر در آن زندگی می کنند . بطوریکه‌از منابع رسمی کسب اطلاع شده است مذاکرات چین و امریکا که از روز دوشنبه در پکن آغاز میشود در دو یا سه‌سطح‌مختلف جریان خواهد داشت در حالیکه پرزیدنت نیکسون با پرزیدنت مائوتسه تونك و چوئن‌لای به گفتگو می پردازد ویلیام راجرز با «چی پنك‌فی» سرپك میزمی نشینند وممکن است در همان حال گرین‌معاون وزارت امور خارجه امریکا در مسائل‌مربوط بخاور دور نیز بطور جداگانه با همکاران چینی خود جلسه‌ای تشکیل دهند . احتمال میرود پرزیدنت نیکسون علاوه بر مذاکرات طولانی که در پکن با پرزیدنت مائوتسه تونك و چوئن لای بعمل می آورد روز شنبه آینده نیز در «هانك چئو» بارهبر چین ملاقات و مذاکراه کند

نیکسون به شیوه چینی‌ها غذا میخورد

پرزیدنت نیکسون اندکی پس از آنکه هواپیمای‌حامل او پرواز کرد به دیدار خبرنگارانی که در این سفر همراه او هستند رفت و مدتی با آنها شوخی کرد . وی خطاب به روزنامه نگاران گفت : « آقایان فراموش نکنید که شراب چین تقریبا کارکنیاك را می‌کند ، و یک شراب ساده ۱۲ درجه نیست .»

نیکسون در پاسخ یکی از خبرنگاران که از وی پرسید : آیا رئیس جمهوری مدت زیادی با چوبهای مخصوص غذاخوری‌چینی‌هاتمرین‌کرده‌است‌گفت‌که باسانی از این چوبها استفاده میکند ولی همسرش هنوز تخصص کافی پیدا نکرده است . نیکسون بار دیگر تاکید کرد که نباید انتظار داشت با این مسافرت اختلافات شدیدی که بین چین و امریکا وجود دارد برطرف شود .

پس از آن نقشه بزرگی‌که از چین تهیه شده است به پرزیدنت نیکسون نشان داده شد .

نیکسون در پاسخ یکی از خبرنگاران که پرسیدآیا چینی‌ها با این نقشه به هواپیمای رئیس جمهوری اجازه فرود آمدن در پکن خواهند داد خنده را سرداد وگفت: این نقشه ثابت می‌کند که ما چیز زیادی از چین نمیدانیم.

نیکسون باخیال راحت سفر کن!

توکیو ـ یك زن ژاپنی ۳۸ ساله که نسبت به‌سلامت پرزیدنت نیکسون در سفر چین سخت بیمناك است ده هزار ین (۳۳ دلار) بیك معبد بودائی هدیه کرده است تا برای حفظ جان رئیس جمهوری امریکا دعا شود .

این زن ژاپنی که «دفان ازاجی» نام دارد برای دعا جهت حفظ جان نیکسون محراب بزرك «مین جوچی» رادر «ناریتا» انتخاب کرده است و مراسم دعا در جریان آیکن مذهبی انجام خواهد شد . نام پرزیدنت نیکسون‌در مدخل محراب نقش شده در کنار نام نیکسون اسامی ایساکوساتو نخست وزیر ژاپون «تاناکا» وزیربازرگانی و همچنین نام قهرمان کشتی ژاپن نقش شده است .

باین ترتیب رئیس جمهوری امریکا میتواند با خیال راحت در آنسوی دیوار بزرك سفر کند !

مدال یادبود سفر نیکسون !

نیویورك ـ از روز دوشنبه (فردا) درنیویورك‌بمناسبت سفر تاریخی پرزیدنت نیکسون به چین یك مدال یادبود بمعرض فروش گذاشته خواهد شد . در یکطرف این مدال که از نقره وبرنز ساخته شده تصویر پرزیدنت نیکسون نقش شده و در اطراف آن این کلمات بچشم می خورد : ریچارد نیکسون یك سفر برای صلح ـ ۱۹۷۲ در طرف دیگر آن یك کبوتر با شاخه زیتون حك شده است .

برای‌مذاکرات سران دوکشور هیچگونه برنامه قبلی تهیه‌نشده است .

کمك اقتصادی

زیگلر سخنگوی‌کاخ سفیدبه خبرنگاران گفت هنوز معلوم نیست که پرزیدنت مائو نیز در مراسم استقبال از رئیس جمهوری امریکا در فرودگاه پکن حضور خواهد داشت یا خیر .

وی اضافه کرد که برخلاف آنچه که شایع است تصورنمی رود پرزیدنت نیکسون درملاقات خود بارهبران چین یك برنامه کمك اقتصادی به چین پیشنهاد کند زیرا چین با هر گونه‌نفوذ بیگانه از راه کمك‌های‌اقتصادی در آن کشور مخالف است .

امروز در پکن برای‌نخستین‌بار علائم سفررئیس جمهوری‌امریکا بچشم میخورد و خبرگزاری چین جدید یك خبر ۸۵سطری برای ورود پرزیدنت نیکسون اختصاص داده بود . و باین ترتیب اکنون سفر رئیس جمهوری امریکا برای ۷۵۰ میلیون‌چینی یك واقعیت بشمار میرود خبرگزاری چین جدید نسبت به نتیجه سفر نیکسون‌با احتیاط کامل اظهار عقیده کرده.

در زدوخوردهای مسلحانه شدید ترکیه ۶ نفر از شورشیان دستگیر شدند

استانبول ـ ماموران امنیتی‌ترکیه امروز شش‌نفر از چریکهای‌شهری را درپایان زدوخوردمسلحانه‌ای‌که منجر به زخمی شدن چهار نفر از آنها شد دستگیر کردند.

طبق خبری‌که‌در استانبول‌انتشار یافته در یک درگیری دیگر یکی‌از افرادی که منکر عضویت خود در سازمان‌غیرقانونی ارتش‌آزادیبخش خلق ترکیه نبود به ضرب گلوله ماموران امنیتی به قتل رسید.

شکار افراد سازمان ارتش آزادیبخش خلق ترکیه از اوایل هفته قبل بعدازآنکه یکی‌ازافسران پلیس در تیراندازی با شورشیان زخمی شد شدت یافته است .

مقامات فرمانداری نظامی محلی بعدا گزارش دادند که ۲ نفر از بازداشت شدگان دختر بوده‌اند و چهار نفر دیگر از آنان مردهستند همگی در جریان زدوخورد با ماموران امنیتی زخمی شده‌اند بازداشت این افراد در ناحیه فینه دیگزاد که یکی از محلات قدیمی استانبول است هنگام‌بازرسی خانه های مشکوك‌بوسیله ماموران‌امنیتی صورت گرفت.

طبق گزارش غیررسمی «اولاس باردااکی» که چندی پیش از زندان گریخته بوددرتیراندازی باماموران پلیس در یکی دیگر از محلات استانبول جان خود را از دست داده است.

«باردااکی»باتهام‌قتل «افرائیم‌الروم» ژنرال کنسل سابق اسرائیل در ترکیه که‌درسال‌گذشته ابتدا ربوده سپس کشته شد بازداشت شده بود.

در جریان کنکاشهائی که دیروز در استانبول برای دستگیری‌چریک های شورشی صورت گرفت سه‌نفر از آنها نیز موفق به فرار شدند.

فرمانداری نظامی دیاربکر در جنوب‌منطقه آناتولی بازداشت ۱۷ نفر دیگر از عوامل خرابکاروابسته به ارتش آزادیبخش ملی ترکیه‌را اعلام کرد.

۱۰ نفر از دستگیر شدگان از دانشجویان و ٤ نفر دیگر ازآنها ـ استادان دانشگاه هستند.

در جریان حملات هوائی شدیدامریکا به ویتنام شمالی آتشبارها وموشکهای ویتنام شمالی ۹ هواپیمای امریکائی را سرنگون کردندو تعدادی از خلبانهای این هواپیماها کشته وبقیه اسیر شدند.
در هانوی دیروز خلبانان اسیربوسیله مقامات ویتنام شمالی در یک‌مصاحبه مطبوعاتی شرکت داده شدند و خلبانان چگونگی سقوط هواپیمای‌خود را برای خبرنگاران شرح‌دادند. در عکس سه نفر از خلبانان اسیر امریکائی در مصاحبه مطبوعاتی‌دیروز دیده میشوند.
عکس رادیوئی اطلاعات

دوایالت پاکستان تقاضای خودمختاری کردند

کراچی ـ پرزیدنت ذوالفقار علی‌بوتو هنوزبه اولتیماتوم عبدالولی خان رهبر حزب ملی عوامی‌پاسخ نداده است . ولی خان دراولتیماتوم‌خود خاطر نشان‌ساخته است که رئیس جمهوری پاکستان باید از دوراه یکی را انتخاب کند یا مقررات حکومت نظامی را در سراسر پاکستان لغو کند ویابه شورش دردوایالت مرزی تن‌دردهد.

قبلا روز ۱۱ فوریه ولی خان در «لاهور» بونورا بیك نهضت عمومی‌برای بازگردانیدن رژیم دموکراتیک درپاکستان تهدید کرد . او گفت که باید درپاکستان یک مجمع ملی تشکیل شود و این‌کشور به جمهوری فدرال تبدیل شود .

ولی خان در نطقی که دیشب در پشاور ایراد کرد ، پیشنهاد نمود که علاوه بر تشکیل فوری جلسه فرمانداران دو ایالت مجامع ایالتی تشکیل شده و دولتی که نماینده مردم سراسرپاکستان باشد روی کار آید . وی به بوتو اخطار کرد که اگر این درخواست های وی رد شود سه حزب مخالف ممکن است‌خود با یکدیگر اتحاد کرده و مجامع ایالتی را به تشکیل جلسه دعوت کنند دبیر کل یک حزب مذهبی دست چپی بلافاصله با پیشنهاد ولی‌خان‌موافقت‌کرد.

از طرف دیگر دو ایالت مرزی اکنون در وضعی شبیه پاکستان شرقی قرار گرفته و هر دو ایالت تقاضای خود مختاری می کنند .

در هر حال التیماتوم ولی‌خان‌پرزیدنت بوتو را در وضع بسیار دشواری قرار داده است زیرا اگر رئیس جمهوری پاکستان بطور ساده این اولتیماتوم را رد کند خطر جنگ داخلی و دست کم‌شورش عمومی پاکستان را تهدید خواهد کرد از طرفدیگر ولی‌خان حزب مردم‌پاکستان را به تشکیل دسته های چریک‌مسلح متهم کرده است ولی این ادعای او از طرف رهبران حزب بوتو تکذیب شده است .

در اسلام‌آباد اطرافیان رئیس‌جمهوری پاکستان جسته و گریخته اظهار میدارند که ممکن است مقررات حکومت نظامی در این کشور لغو شود . ادامه حکومت نظامی سه ماه پس از کناره‌گیری‌ژنرال یحیی خان از مقام ریاست جمهوری ناراحتی شدیدی در محافل سیاسی بوجود آورده و خان عبدالولی اعلام داشته است که تا آخرین نفس برای از میان بردن مقررات حکومت نظامی مبارزه خواهد کرد . از طرف دیگر رهبران مخالفان بوتوبنوبه خود فکر یک کنفدراسیون را که شامل هند ، پاکستان بنگالادش خواهد بود پیش‌کشیده‌وعقیده دارداین تنها وسیله جلوگیری از متلاشی شدن پاکستان است .

از سوی دیگر در دهلی‌نو گفته شد که هند پیشنهاد کرده است بدون قیدو شرط و بخاطر برقراری یک صلح‌پایدار بین هند و پاکستان حاضر است بطور مستقیم با پاکستان وارد مذاکره شود . این پیشنهاد در نامه‌ای که چندی قبل نماینده هند به سازمان ملل متحد تسلیم کرده عنوان شده است .

ژاکلین خودرا به‌آغوش اوناسیس انداخت تاطلاقش ندهد!

نیویورک ـ اوناسیس میلیاردر یونانی در سال ۱۹۷۰ به همسرش ژاکلین گفته بود که باید از یکدیگر جدا شوند اما ژاکلین با دنبال‌کردن اوناسیس در پاریس و انداختن خود در آغوش او توانست از طلاقی‌که مورد تمایل اوناسیس بود جلوگیری کند . این مطلب را «گریستیان کانارالکیس» سر میهماندار سابق قایق تفریحی اوناسیس در آخرین‌شماره‌مجله «مك کال» فاش کرده‌است .

طبق روایت «کانارالکیس» در سال۱۹۷۰ بعداز آنکه صحبت جدائی از طرف اوناسیس‌به میان آمد ژاکلین برای اولین بار رفتار و حرکاتش را تغییر داد فوق‌العاده متواضع شد و برای نخستین بار یاد گرفت‌که مانند زنان عادی رفتار کند .

اوناسیس و ژاکلین با یکدیگر اختلافاتی داشتند که در همان سال (۱۹۷۰) در آپارتمان ژاکلین در نیویورک به اوج رسید .

اوناسیس به ژاکلین گفته بود که ازدواج آنها با شکست‌کامل روبرو شده و دیگر این طرز زندگی برای او غیرتحمل‌است. اما ژاکلین با زیرکی از درگیر شدن در جرو بحث بااوناسیس طفره رفت و تنها به دادن این جواب اکتفا کرد که بهتر است دعوایشان را از طریق وکلای مدافع خود دنبال کنند .

« کانارالکیس» در یاد داشت خود مدعی است که درپاریس هنگامیکه ژاکلین خود را با مهارت به آغوش اوناسیس انداخت مرد ثروتمند افسانه‌ای چنان تحت تاثیر قرار گرفت که بگریه درآمد و از آن روز به بعد دیگر جرات نکرده در باره جدائی با ژاکلین صحبت کند .

ژاکلین‌به محض ورود‌اوناسیس درحالیکه رنگش مثل گچ سفید شده بود وبشدت اشك‌میریخت از جای خود بلند و خود را به آغوش شوهرش می اندازد .

پس از سالها این نخستین‌بار بود که‌بانوی اول سابق امریکا به شوهرش اظهار عشق‌میکرد. میهماندار سابق کشتی تفریحی اوناسیس درباره ولخرجی‌های ژاکلین می‌نویسد که «ژاکی» روزانه بطور متوسط چهاربار لباس عوض می‌کند و هربارده دوازده لباس می‌پوشدوسرانجام یکی از آنهارا انتخاب می‌کند. لحافهای او عموما از ابریشم صورتی رنگ است واز هرلحاف بیش از دوبار استفاده نمی‌کند.

کارکنان کشتی «کریستانیا» از فروش لباس‌های‌اضافی ژاکلین پول‌کلانی بدست میاورند. معمولا یک پیراهن یک جفت‌کفش به سیصد تا پانصد دلار فروخته میشوداما قیمت لباسها به هزار تا دو هزار دلار می رسد درحالیکه میلیاردر یونانی نمی تواند حتی یک ساعت هم از فعالیت‌های روزانه دست‌بردارد ژاکی اغلب تمام روز را در رختخواب بسر می‌برد تاهنگام صرف شام شاداب بنظر برسد.

دکتر علامی گفت : نمیدانم چرابااین جنایت دست‌زدم

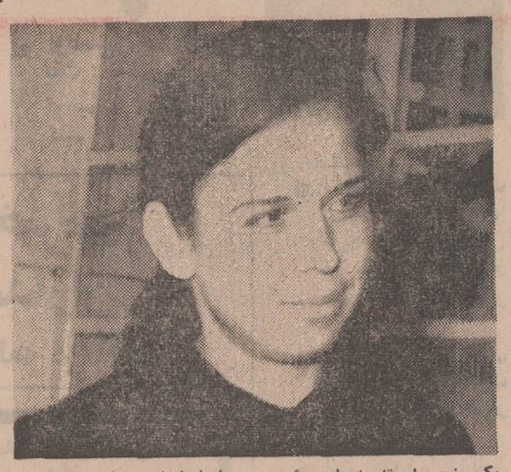

یک منبع وابسته به پلیس شهر «بلاکپول» در انگلستان‌امروز گفت که دکتر «احمدعلامی» چشم‌پزشک بیمارستان «ویکتوریا» در شهر «بلاکپول» به قتل سه کودک و مجروح کردن یک کودک دیگر و دو پرستار این بیمارستان اعتراف کرده است .

سحرگاه روز ۵شنبه‌در یکی‌جنایت فجیع که در بیمارستان «ویکتوریا» شهر «بلاکپول» اتفاق افتاد ۳ کودک روی تخت‌خواب بیمارستان بضرب دشنه‌کشته شدند و۲پرستار و یک کودک نیز مجروح شدند.و پلیس یک پزشک اردنی‌بیمارستان را باتهام این جنایت دستگیر کرد.

دکتر دستگیر شده‌اهل‌بیت‌اعددس استو پدرش‌شیخ سعدالدین‌علامی رهبر مذهبی و/مفتی شهر بیت‌ـ المقدس میباشد . دکتر علامی در بازجوئی گفته است نمیدانم چطور شد که دست باین اقدام زدم اما احساس میکنم‌که‌دیوانه شده بودم. امروز پدر و خواهر دکتر علامی‌از اینکه او متهم به‌این‌جنایت شده‌است بشدت ابراز نگرانی کردند . در عکس خانم «دلال علامی» خواهر دکتر علامی پس از شنیدن خبر جنایتی که بوسیله برادرش‌صورت گرفته دیده میشود .

عکس رادیوئی اطلاعات

رهبران کارگران اعتصابی ودولت‌انگلیس توافق کردند

لندن ـ بدنبال توافقی که صبح امروز بین رهبران اتحادیه کارگران معادن ذغال سنگ ـ دولت و شورای ملی‌ذغال انگلستان حاصل‌شدازدحام وتظاهراتی که در این اواخر در اطراف بسیاری از کارخانه های برق این کشور برپا شده بود از بین رفت .

با اینحال مقامات مسئول صنعت برق انگلستان به صاحبان صنایع و مردم دیگر اخطار کردند که آشفتگی وضع برق هنوز هم تا مدتی ادامه خواهد یافت .

بعد از حصول توافق از امروز بار دیگر تحویل ذغال سنگ به کارخانه های برق از سر گرفته شد . کارگرانی که در روزهای بحران کارخانه‌ها را اشغال‌کرده بودند متفرق شدند.باوجود توافقی که حاصل شده است کارگران « جوگورملی» رئیس اتحادیه ملی کارگران معادن ذغال سنگ اعلام کرد که اعتصاب به پیروزی رسیده است و کارگران موفق شده‌اند امتیاز های قابل ملاحظه‌ای از نظر اضافه دستمزد و تعطیلات اضافی بدست آورند .

« گورملی» اضافی کرد که کارگران معادن ذغال انگلیس‌در۲٤ ساعت گذشته بیش از آنچه که در تمام ۲۰ سال اخیر تحصیل کرده‌بودند بدست‌آوردند آنها باید مستقیما نظر خود را در باره شرایط جدیدی که در زمینه دستمزد و اشتغال به آنها پیشنهاد شده است اعلام کنند .

تنها در صورت موافقت کارگران با این پیشنهاد است که میتوان گفت بزرگترین بحران صنعتی ٤٦ سال اخیر انگلستان پایان یافته است .

درپایان مذاکراتی که دیروز در عمارت شماره ۱۰ داونینگ استریت صورت گرفت و منجر به توافق شد ـ ادوارد هیث نخست وزیرانگلستان بعلت‌درگیری و نقشی که شخصا در مذاکره برای پایان دادن به اعتصاب داشت ناچار شد برنامه ملاقات‌خود را با ژرژپمپیدو رئیس جمهور فرانسه برهم بزند. این ملاقات قرار بود در پایان هفته در اقامتگاه ادوارد هیث ـ در نزدیکی‌لندن صورت گیرد .

تامین امتیاز هایی که بوسیله کارگران معادن ذغال سنگ انگلستان تحصیل شده است در هرسال برای کارفرمایان انگلیس بیش از ۱۲۱ میلیون لیره استرلینگ تمام خواهد شد .

دیروزبا وجود توافقی‌که بین‌نمایندگان کارگران اعتصابی معادن ذغال و نمایندگان کارفرمایان دولت حاصل شده بود .گروههایی از کارگران اعتصابی تظاهرات و اجتماعات خود را ادامه دادند .

خاورمیانه

یک نویسنده باتهام تیراندازی به‌ژنرال نایف دستگیر شد

لندن ـ پلیس لندن یك نویسنده عراقی‌الاصل را متهم کرد که در صدد قتل‌عبدالرزاق نایف نخست وزیر سابق عراق برآمده است.

«لامیه » زن ۳۸ ساله نایف شهادت داده است که روز جمعه گذشته سه مرد مسلح در جلوی درخانه او برویش آتش گشودند تا او رابه قتل رسانند . دراین ماجرا همسر نایف خود را در برابر شوهرش قرارداد و بعداز آنکه بین او و سوءقصد کنندگان حائل شد توانست جان وی را نجات‌دهد. مردی که از طرف‌پلیس‌لندن باتهام کوشش برای ارتکاب‌قتل نایف متهم شده است یحیی قاسم نام دارد و ۵۸ ساله‌است وی قرار است فردا (دوشنبه) در یکی از دادگاه های لندن حضور یابد و درباره اتهامش توضیح بدهد.

نایف هنگامی که در ۱۷ ژوئیه ۱۹۶۸ یعنی هادرعراق کودتا کردند در ارتش این کشور درجه سرهنك دومی داشت وی در فردای کودتای بعثی ها از طرف احمدحسن ـ البکر به نخست وزیری عراق منصوب شد اما۱۳روز بعد مقام نخست وزیری را همراه‌باتمام مقامات‌وعناوین‌لشکری‌و کشوری دیگر که داشت از دست‌داد. حسن‌البکر نایف را تبعید وبعد ها دادگاه انقلاب عراق او را غیابا محکوم‌کرد.

پلیس انگلستان‌درفرودگاه‌ها و بنادر سراسر این کشورنیرو ـ هایش را به حال آماده‌باش درآورده است تا از فرار دومرد دیگری که در توطئه قتل‌نایف دست داشته‌اند جلوگیری کند.

اردن توطئه قتل ملك‌حسین را تکذیب کرد

بیت‌المقدس ـ رادیوی دولتی اسرائیل به نقل از مسافری که اخیرا ازاردن وارد بیت‌المقدس شده است‌فاش‌کرد که ماموران امنیتی اردن توطئه‌ای را که دوهفته پیش‌برای‌قتل ملك‌حسین پادشاه اردن ترتیب داده شده بود کشف و خنثی کرده‌اند.

طبق گزارش رادیو اسرائیل که به زبان انگلیسی پخش شد ـ توطئه‌گران قصد داشتند ملك‌حسین را هنگامی که برای شرکت درمراسم عید قربان‌وارد مسجد الحسدونی می شد هدف گلوله قرار دهند .

رادیو اسرائیل منبع این خبر را مسافری که روز جمعه گذشته از عمان وارد ساحل غربی اشغال شده اردن شده معرفی کرده است .

امان ـ آسوشیتدپرس ـ ۱۹ فوریه ـ عدنان‌ابوعوده وزیر اطلاعات اردن گزارش رادیو اسرائیل‌رادایر براینکه دوهفته پیش توطئه قتل ملك حسین بوسیله ماموران امنیتی اردن کشف و نقش‌برآب شده است تکذیب کرد .

وزیر اطلاعات اردن اظهار داشت که هدف از پراکندن این قبیل شایعات ایجاد آشفتگی در ذهن مردم اردن است .

تلاش برای ربودن‌هواپیمای اردنی شکست خورد

عمان ـ دیروز یك چریك عرب درحالی که نارنجکی در دست داشت درصدد برآمد یك هواپیمای اردنی را با ۳۰ مسافر و ۷ سرنشین برباید اما دربرابرعکس‌العمل‌فوری‌ماموران امنیتی هواپیما کاری از پیش نبرد . هواپیمایی که قرار بود ربوده شودیك‌کاراول هواپیمایی سلطنتی اردن بود .

چریك درهنگامی که هواپیما بمقصد عمان‌پروازمیکرد درصدد ربودن آن برآمد . بعد ازآنکه این تلاش باشکست روبروشد هواپیمای اردنی بسلامت در فرودگاه‌عمان‌فرود آمد . راهزن هواپیما بلافاصله به مرکز پلیس برده‌شدتا مورد بازجوئی قرارگیرد.

یک سازمان چریکی عرب‌بنام سازمان آزادی اردن ادعا کرد که‌برای ربودن هواپیمای‌اردنی اقدام کرده است. این اولین‌بار است که‌نام چنین سازمانی‌شنیده میشود .

حراج بزرك و استثنائی سالیانه نمایشگاه شهر پرده‌با موفقیت ادامه دارد تجریش اول خیابان پهلوی مقابل پمپ بنزین نمایشگاه شهر پرده تلفن ۸۷۴۷۴۰

ششم ابتدائی تضمینی

درسازمان فرهنگی ابطحی

در صورت عدم موفقیت در آخرین امتحان ششم ابتدائی که در خرداد ۵۱ برگزار میگردد شهریه مسترد میشود **نشانی فرح جنوبی مقابل پمپ بنزین تلفن ۷۵۵۳۴۹**

۴ چریک عرب گفتند: ما وصفی‌التل را کشتیم

دردادگاه

قاهره

قاهره ـ چهار چریك فلسطینی که باتهام قتل‌وصفی‌تل نخست‌وزیر سابق اردن در زندان هستند در برابر دادگاه امنیتی قاهره به گناه خود اعتراف کردند .

متهمین بعد از آنکه با فریاد های زنده باد فلسطین تظاهرات کردند متفقا اعتراف‌کردند که در بیستم نوامبر گذشته وصفی‌تل را در پای پلکان هتل شراتون قاهره هدف گلوله قرار داده و او را به قتل رسانده‌اند .

چهار چریك فلسطینی فریاد می کشیدند ما آدمکش نیستیم کارما فقط معدوم کردن دشمنان ملت فلسطین است . وصفی‌تل به سبب احساسات خصمانه‌ای که نسبت به نهضت چریك های فلسطینی ابراز میکرد در قاهره‌منفور بود.

در اوایل سال گذشته بعد از آنکه وصفی‌تل به نخست‌وزیری منصوب شد ـ انورسادات رئیس جمهورمصر بعنوان اعتراض به این انتصاب در انجام سفری که قرار بود به اردن انجام دهد چشم پوشید و از ملاقات با ملك حسین صرفنظر کرد .

چهار چریك فلسطینی روز گذشته هنگامی که وارد دادگاه‌قاهره شدندبابستگان خودخوش‌وبش کردندوانگشتان خود را بعلامت پیروزی به شکل ۷بلند کردند آنها مدعی بودند که وصفی‌تل مسئول مرك در حدود ۲۰ هزار نفر از اعراب فلسطینی بوده است .

طبق اظهار مقامات دادگاه چهار چریك متهم به قتل وصفی‌تل مایلند با باهی‌الدغم نخست وزیر پیشین تونس وژنرال جعفر نمیری رئیس جمهور سودان بعنوان دونفر از اعضاء کمیسیونی که در سال ۱۹۷۰ برای‌تحقیق درباره جنك ارتش اردن و چریکهای فلسطینی تشکیل شده بود در دادگاه حضور یابند و به نفع آنها شهادت بدهند . مقامات مصری اضافه کرده‌اند که احتمال پذیرفته‌شدن‌این درخواست از طرف باهی‌الدغم و نمیری وجود ندارد .

در جلسه دیروز دادگاه امنیتی قاهره دادستان‌مصری تایید کرد که هیچ برگه‌ای دایر براینکه هریك از چهار چریك فلسطینی متهم به قتل وصفی‌تل گلوله‌ای بطرف او شلیك کرده باشد بدست نیاورده است .

در جلسه پیش از ظهر دیروز وکلای مدافع چریك های فلسطینی خواستار آزادی فوری موکلین‌خودشدند. دادگاه تشکیل جلسه بعدی خود را به روزیکشنبه(امروز) موکول کرد و دادستان اظهار داشت که متهمین قاروشن شدن نتیجه دادرسی و تصمیم دادگاه در زندان باقی خواهند ماند .

هرچهار متهم در جلسه دیروز دادگاه به عضویت خود در گروه سپتامبر سیاه سازمانی که برای انتقام از مسئولین کشتار های مکرر اعراب فلسطینی در اردن تشکیل شده است اعتراف کردند .

اخبار کوتاه جهان

یك سك ۷۵ کیلو حشیش کشف کرد

مونترال ـ حس شامه یك سك از نژاد «برادور» به ماموران پلیس کانادا امکان داد که در فرودگاه بین ـ المللی مونترال ۷۵ کیلو حشیش را که زیر ۱۳ بسته لباس های پوستی پنهان بود کشف کنند . این لباسها از افغانستان به کانادا حمل شده بود .

بهای حشیش کشف شده بالغ بر ۱۵۰ هزار دولار است قاچاقچیان که هردو افغانستانی هستند توسط‌ماموران پلیس کانادا دستگیر شدند .

زلزله شدید درچین

نیویورک ـ یک دانشمند زلزله‌شناس امریکائی که ازچین بازگشته امروز گفت دانشمندان چینی براساس اطلاعات علمی خود پیش‌بینی کرده‌اند که درآینده نزدیک زلزله‌های شدید پکن را تکان خواهد داد . این دانشمند امریکائی‌که «توزو ـ ویشون» نام دارد میگوید چینی‌ها طی ۳ هزار سال گذشته اطلاعات‌علمی زیادی درباره زلزله بدست آورده‌اند که علم جدید از آن‌بی‌خبر است.

حمایت حزب کمونیست ازماکاریوس

نیکوزیا ـ حزب‌کمونیست قبرس با تصویب قطعنامه‌ای پشتیبانی بدون قید و شرط خود را از اسقف ماکاریوس‌و دولت او درباره مسائل مربوط به قبرس اعلام داشت.

حزب کمونیست قبرس از یادداشت دولت یونان به پرزیدنت ماکاریوس به عنوان یک اقدام تنفرانگیزو غیرقابل‌قبول نام برده و خاطر نشان ساخته است که تنها دولت قبرس‌میتواند درباره مسائل مربوط باین جزیره تصمیم بگیرد.

حزب کمونیست قبرس درپایان تاکید کرده است که‌قبرس درمبارزه خود به متحدین وفادار و نیرومند احتیاج دارد و در نتیجه باید روابط خود را با همه کشورهای سوسیالیستی وغیر متعهد گسترش دهد.

لغو حکم اعدام درامریکا

سان‌فرانسیسکو ـ منع مجازات اعدام از طرف دیوانعالی آمریکا ـ مسئله‌ای که در حال حاضر دربرابر این دادگاه‌مطرح است بدین معنی خواهد بود که ۱۰۷ نفر محکومینی که‌هم‌اکنون در سراسر ایالات متحده در انتظار مجازات بسر میبرند هرگز اطاق گاز زندان معروف سان‌کوئین‌تین را نخواهند دید.

تصمیم موافق دیوانعالی آمریکا مخصوصا موجب خواهد شد که محکومین سرشناسی مانند «سرحان بشاره» قاتل رابرت کندی‌و آنجلادیویس ـ دخترسیاه‌پوست‌انقلابی آمریکاازمجازات مرگ رهائی یابند.

توجه‌فرمائید

BBC LONDON
بهترین روش

از الفباء زبان انگلیسی تا ادبیات شکسپیر و دیکنس شما هر اندازه که انگلیسی میدانید برای ادامه درست و پیشرفت سریع تنها باید از

خودآموزهای سمعی و بصری (بی . بی . سی لندن)

یعنی معروف ترین و پرسابقه ترین متد یادگیری زبان‌انگلیسی استفاده نمائید .

(متد دانشگاهی کمبریج)

(بی.بی.سی) لندن درست ترین تلفظ ،کامل ترین‌گرامر، متنوع ترین و سرگرم کننده ترین متد و ارزان ترین وسیله زبان آموزی جهان

نماینده انحصاری در ایران خیابان نادری روبروی هتل نادری کتابخانه مبسو تلفن ۳۱۳۷۰۳ ـ و ۳۱۲۹۴۰

پاس ـ تاج در دیدار اوج اینهفته مسابقات فوتبال قهرمانی باشگاههای کشور

حبیبی و جباری کاپیتن‌های دوتیم،

هریک به‌پیروزی تیم‌خودایمان‌دارند

حسن حبیبی کاپیتن پاس

علی جباری کاپیتن تاج
برای این دیدار اعلام خواهد گردید

مسابقه فوتبال امروز بین تیم‌های پرسپولیس وتاج نوشهر به جهت ریزش برف ونامساعد بودن زمین انجام نمیشود

با برف سنگینی که از شب گذشته شروع به ریزش کرد ، باردیگر لایه‌ای از برف برچهره تهران کشیده شد. بهمین دلیل مسابقه‌امروزپرسپولیس وتاج نوشهر درکادر مسابقات فوتبال قهرمانی باشگاههای‌کشور انجام نمیگیرد و بعدا تاریخ مجددی برای‌این‌دیدار اعلام خواهد گردید

در مورد بازی فردا نیز باید به‌این نکته توجه کرد که تنها در صورت مساعد بودن‌شرایط زمین دیداربزرگ هفته بین‌پاس‌ـ تاج انجام خواهد گرفت.

پرسپولیس که اکنون با امتیاز مساوی با تیم پاس‌تنها بخاطر معدل گل بهتر درصدر جدول بازیها قرار دارد بار دیگر برای کسب ذخیره‌گل مقابل حریف نوشهری خود سخت تلاش خواهد کرد .چرا که پرسپولیسیها که اکنون با ۲۳ گل زده صاحب بیشترین تعداد گل در جمع مسابقات انجام شده می باشند دردیدار رفت با همین تیم تاج نوشهر بهترین نتیجه خود در سری بازیهای رفترا باپیروزی ۰ـ۸ بدست آوردند .

بجزبازی عقب‌افتاده پرسپولیس ـ تاج نوشهر » مسابقه بزرگ هفته فردا بعد از ظهر انجام خواهدشد واین درصورتی‌است که شرایط زمین مساعد گردد. چون دو مدعی بزرگ و دیگر عنوان قهرمانی تاج و پاس در یکی از حساس‌ترین بازیها ، مسابقه بازگشت برابر یکدیگر انجام خواهند داد .

در مسابقه رفت ایندو تیم که نخستین دیدار بین تیم های تهرانی بود ، پاس در غیبت چند چهره بزرگ تاج با تنها گل مهاجم ملی پوش خود اصغر شرفی ۰ـ۱ به پیروزی رسید .

نتیجه مساوی بسود پرسپولیس است

لیکن مسابقه بزرگ فردابعد از ظهر تاج و پاس حساسیت و تاثیر فراوانی در سرنوشت هر دو تیم در راه رسیدن به عنوان قهرمانی خواهد داشت، ضمن اینکه نتیجه مساوی این دیدار غیر مستقیم بسود تیم پیشاهنگ پرسپولیس می‌باشد.

پاس که اکنون شانه به شانه پرسپولیس با ۱۲ امتیاز از ۷ مسابقه دور اول بازیها در صدر قرار دارد برای ادامه رقابت با پرسپولیس صد در صد نیاز به پیروزی در این دیدار دارد در حالیکه شکست تاج ، این تیم را تا حد بسیار از دور رقابت برسر عنوان‌با پاس‌و پرسپولیس بدور خواهد کرد. بهر حال حساسیت و سختی این بازی بقدری است که علیرغم بررسی موقعیت کیفی هر دو حریف نیز در مسابقات اخیری که برگزار کرده‌اند، پیش‌بینی‌نتیجه بسیار مشکل و حاد می باشد.

اما برای اینکار با توجه‌به نظرات کاپیتن دو تیم میتوان تا حدی بیشتر در اینموردتامل کرد ، ضمن اینکه هردو کاپیتن متعقد به برد صد در صدتیم خود مقابل دیگری هستند .

حالا ببینید نظرات هر یك در مورد دیدار سرنوشت فردابعد از ظهر از چه قرار است .

علی جباری کاپیتن تیم تاج

برای دیدار بزرگ فردا سخت به تیم خود امیدوارم، چرا که اکنون یکی دو بازی است که تیم ما در مسابقات خود چهره واقعی‌اش‌را بنمایش نگذاشته) و خیلی بد بازی کرده‌ایم . اما در مسابقه فردا مقابل پاس جبران این چند بازی بد گذشته را خواهیم کرد .

البته گذشته از اطمینان برای پیروزی تیم خود در مسابقه فردا قلبا آرزو می ـ کنم که هر دو حریف فوتبال خوبی بتماشا بگذارند تادراین میان‌اربابان فوتبال‌یعنی‌تماشاـ گران راضی استادیوم را ترك کنند .

در پایان در مورد پیش بینی نتیجه مسابقه فردا نیز اضافه میکنم که پیش بینی نتیجه‌غیر ممکن است ولیکن این مساله را تا تاکید میکنم که‌اگر مغلوب زمین را ترك بگوئیم ، مسلما شانس قهرمانی را از دست خواهیم داد .

بهر حال تیم ما آماده برای این دیدار بزرگ‌است‌وامیدوارم با پیروزی میدان‌راترك‌بگوئیم.

حسن حبیبی کاپیتن تیم‌پاس

تیم ما بعد از شکست ۱ـ۳ عقاب در روز جمعه ، اکنون‌با شانس فراوانتر برای قهرمانی به میدان خواهد آمد .باتوجه به اینکه تیم تاج نیز بعداز شکست ۱ـ۴ از پرسپولیس اکنون باسخت کوشی‌فراوانتر بدیدار با ما خواهد آمد. اما با این وجودمن‌معتقدبه‌پیروزی تیم پاس درمسابقه فردا هستم .

دلیل این طرز فکر نیز توجه به تجربه بیشتر نفرات تیم‌پاس است و همچنین قدرت بیشتر بازیکنان تیم ما .

البته یك نکته را هم در بازی نباید از یاد برد و آنهم بد شانسی آوردن در از دست دادن گل یاگلهای غیر منتظره است‌یاباصطلاح‌گل بد خوردن است. نظیر بازی با پرسپولیس که تیم ما واقعا گل بد خورد و همین‌بدشانسی‌موجب‌تضعیف قدرت روحی تیم گردید .

راسینك‌کلوب لبنان در جام باشگاه‌های‌آسیا

فدراسیون فوتبال ایران اطلاع داد که تیم فوتبال «راسینك کلوب » لبنان نیز آمادگی خود را برای‌شرکت درمسابقات‌فوتبال‌جام‌قهرمانی باشگاه های آسیا که در فروردین ماه سال ۱۳۵۱ در تهران آغاز میگردد ، اعلام داشت . همچنین فدراسیون فوتبال هند نیز علاقمندی‌خود را برای اعزام یك تیم باین دوره از بازیها اعلام داشته ولی شرط حضور درمسابقات را مبنی بر موافقت دولت‌هند دانسته است . تاکنون این تیمها آمادگی خود را برای شرکت دربازی ها اعلام کرده‌اند :

دانشگاه کره جنوبی ، مکابی تل اویو اسرائیل ، قادسیه کویت ، ارتش‌ویتنام جنوبی ، رنجرز ، هنك کنك، راسینك کلوب لبنان وپورت تایلند .

بازیکنان‌تیم‌کیان ، محمودخوشخوان داور مسابقه‌رازیرضربات‌مشت‌ولگدقرار دادند!!

حادثه در مسابقات فوتبال دسته دوم باشگاه های تهران

صحنه‌ای از مسابقه دیروز کیان‌ـ نادر قبل از حادثه‌دقیقه ۷۷ محمودخشکه‌بارچی (پیراهن راه‌راه) کاپیتن کیان در حال‌زدن‌توپی دیده میشود. شماره۱۶ شهرام فتحی مهاجم تیم نادر است .

محمود خوشخوان داور مسابقه بعداز اعلام‌یك گل بسود تیم نادر با اعتراض و بعد مشت و لگد گروهی از بازیکنان ونفرات ذخیره تیم کیان قرار گرفت !

بعداز حادثه‌دقیقه۷۷ بازی داور، مسابقه را بانتیجه ۰ـ۳ بسود نادرتعطیل کرد !

شنبه ۳۰ بهمن ،

استادیوم امجدیه ،

دیدار کنندگان تیم های نادر و کیان . در کادر مسابقات فوتبال گروه دوم باشگاه‌های پایتخت ، داور محمود خوشخوان ، کمك داوران رضوان خوامو صدر الاشراف ، تماشاگر نزدیك به ۱۰۰ نفر ، نتیجه‌نیمه اول بدون گل مساوی و پایان وقت ۰ـ۳ بسودنادر (بازی از دقیقه۷۷ قطع شد) تنها گل مسابقه تا قبل از تعطیل‌بازی در دقیقه ۷۷ بوسیله علی ابوطالب برای نادر.

بازیکنان دو تیم :

نادر : محمد رزمجو (دروازه‌بان)ـ مرتضی شمیرانی ، حمید دایجی ، حسین آهوران ، جعفر داداشلوـ منصوربیزائی شهرام فتحی ـ یعقوب بیان (قاسم کرمی از دقیقه ٤٦) ، جهانگیر لنگرانی ، علی ابوطالب ، عمران بدل زاده .

کیان : حسن ذاکری (دروازه‌بان) ـ حسین گل محمد ، مرتضی ایزدفر، احمد بولکی ، غلامرضا عباسی‌ـ رضا رشیدی ، اکبر خشکباری ـ احمد شاه محمدی ، مرتضی باقریان ، رحیم خیام ، حسین‌حاج میرزاخان .

● بعد از ظهر دیروز در دنباله مسابقات فوتبال قهرمانی گروه دوم باشگاه های پایتخت دیدار دو تیم نادر و کیان بیش از ۷۷ دقیقه انجام نشد و محمود خوشخوان داور مسابقه بدنبال اعتراض بازیکنان تیم کیان به خاطر یک گل به ثمر رسیده، در زیر ضربات مشت و لگد گروهی از یاران و نفرات ذخیره تیم‌کیان تنها به کمك‌افراد پلیس موفق به نجات‌خود از چنگ بازیکنان خشمگین این تیم شد !

کیان درحالی برای‌انجام پنجمین‌بازی خود در این سری بازیها روز گذشته‌مقابل نادر قرار گرفت که نتیجه بازی‌بهرشکل در سرنوشت این تیم تاثیری نداشت . در مقابل نادر که یک بازی باقیمانده دیگر مقابل تیم آمار در پیش دارد در صورت پیروزی بر کیان میتوانست‌هم چنان‌امیدوار برای راه یافتن بدور نیمه نهائی بازیها باشد .

مسابقه تا دقیقه ۷۷ بدون هیچ‌حادثه مهمی پشت سر گذاشته شده بود لیکن در این دقیقه تیم نادر روی دروازه کیان صاحب یک ضربه کرنر شد

با این ضربه کرنر ، قاسم کرمی‌مهاجم نادر با شلیکی سنگین‌توپ‌را روی دروازه کیان فرستاد ، روی‌دروازه جهانگیرلنگرانی سنتر فوروارد نادر با یک ضربه سر در موقعیت بهتر توپ را در اختیار علی ابوطالب یار تیم خود گذاشت و ابوطالب‌با ضربه کوتاهی تنها گل مسابقه را در دقیقه ۷۷ بثمر رسانید .

بدنبال این گل یاران تیم کیان دست به اعتراض برداشتند چرا که خلاف نظر داور که این توپ را گل اعلام کرد معتقد بودند که به ثمر رساننده گل‌علی‌ابوطالب در لحظه زدن توپ در آفساید قرار داشته است .

لیکن در مقابل اعتراض تیم کیان ، داور هیچگونه تغییری در تصمیم خودمبنی بر اعلام گل نادر بوجود نیاورد و بدنبال پافشاری داور روی نظر خود ، در یک‌آن گروهی از بازیکنان کیان و نفرات ذخیره این تیم که بداخل زمین آمده بودندبرسر داور ریخته‌و او را زیر ضربات مشت و لگد قرار دادند !!

تاقبل از اینکه مسئولان و افراد پلیس به کمک داور به میان زمین بروند گستاخی بازیکنان خشمگین بقدری شد که دسته‌جمعی داور را بلند کرده و به زمین کوفتند!! .

در این میان‌خشکبارچی کاپیتن تیم‌کیان تنهاکسی بود که مضطربانه در تلاش‌آرام کردن یاران خودبود .

به مجرد وقوع این حادثه مسوولان و افراد پلیس به کمک داور به میان زمین رفتند و تحت‌حمایت پلیس داور زمین‌بازی راترك گفت و مسابقه را ۰ـ۳ بسود نادر اعلام کرد .

گزارش داور در مورد بازیکنان خاطی کیان و هم چنین‌حوادث مربوط به این‌بازی بعد از بررسی در کمیته داوران در کمیته انضباطی فدراسیون فوتبال رسیدگی و در مورد تعیین مجازات بازیکنان خاطی تیم کیان تصمیم گرفته خواهد شد .

سفر تیم‌ملی فوتبال پرو بایران قطعی شد

بنا به گزارش فدراسیون فوتبال کشور سفر تیم ملی‌فوتبال پرو به ایران قطعی شد و این تیم اوائل اردیبهشت ماه آینده به ایران خواهد آمد .

بنا بر برنامه تنظیمی تیم ملی فوتبال پرو در ایران دو مسابقه برگزار خواهد کرد که نخستین دیدار در روز هشتم اردیبهشت ومسابقه‌دوم‌درروز ۱۰اردیبهشت می باشد .

تیم ملی فوتبال ایران‌که روز نهم اردیبهشت برای انجام‌بازی رفت با کره شمالی عازم این کشور خواهدشد حریف‌نخستین تیم ملی پرو در دیدار اول می‌باشد .

تیم ملی پرو در مسابقات‌جام جهانی مکزیک یکی از ۱۶ تیم فینالیست حاضر در بازیها بود که‌دی‌دی‌بازیکن‌مشهورتیم ملی برزیل رهبری این تیم را دراین بازیها برعهده داشت .

توستائو

لیکن بعد از مسابقات مکزیکو با رفتن دی‌دی ، مربی دیگری بنام‌لاجوس‌براتی اهل‌مجارستان بعنوان مربی این تیم برگزیده شده است .

تیم‌ملی پروبا اکثر چهره‌های جام جهانی خود از جمله‌آلبرتو گالاردو ، روبرتوشال، لوئی ـ کروزادو ، توفیلوکوبیلاس و هکتور شومپیاز به تهران‌خواهد آمد .

البته قبل از سفر تیم ملی فوتبال پرو به تهران . در دهه سوم‌اینماه تیم‌مشهورکروزیرو از برزیل نیز برای انجام دو مسابقه دیگر به تهران خواهد آمد .

کروزیرو که اکنون در خاور دور سرگرم انجام مسابقات در کشور های مختلفی‌می باشد روز گذشته در هنگ کنگ با تیم‌ملی این کشور با نتیجه ۱ـ۱مساوی کرد .

کروزیرو در مسابقه نخست خود در روز پنجشنبه با تیم منتخب باشگاههای هنگ‌کنگ با نتیجه ۰ـ۳ به پیروزی رسیده بود .

سنت‌های باستانی را پاسداریم

عیدی دادن و عیدی‌گرفتن یك سنت باستانی است وجاودان ساختن این سنتهاوظیفه‌ماست .
شرکت‌سهامی‌جیپ با تقدیم بزرگترین عیدی‌سال ۱۳۵۱ شعائرمقدس ملی‌را پاسداراست .
شرکت سهامی جیپ همانطورکه وعده داد بود درآستانه سال ۱۳۵۱ بکسانیکه ازاول‌آذرماه تاپایان اسفند ماه ۱۳۵۰ اتومبیل آریا ۲۵۰۰ اتوماتیك اتومبیل‌آریا و شاهین خریداری کرده‌اند بیك‌نفر بحکم قرعه یکدستگاه اتومبیل‌آریا بعنوان عیدی اهداء خواهد نمود واین بدون اغراق بزرگترین عیدی وارزنده ترین‌ارمغان نوروزی سال ۱۳۵۱ است .
اگرشماهم تا۲۹اسفند۱۳۵۰اتومبیل‌آریا ۲۵۰۰ اتوماتیك،اتومبیل‌آریا ویااتومبیل شاهین‌خریداری کنید شانس بردن‌بزرگترین عیدی سال ۱۳۵۱را خواهیدداشت
بخت یارشما باد .
شرکت سهامی جیپ

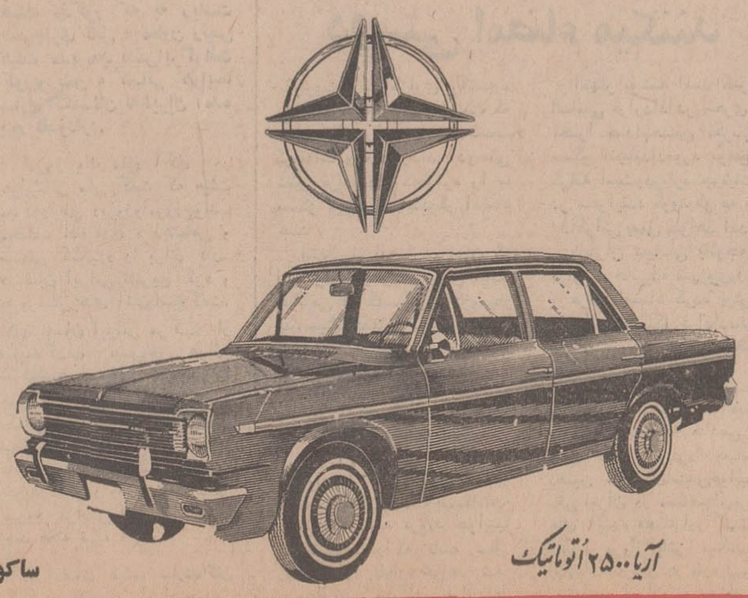

آریا ۲۵۰۰ اتوماتیك

ساکوپ

آگهی استخدام
درارتش‌شاهنشاهی‌ایران

۱ـ ارتش شاهنشاهی ایران برای تامین‌کادرفنی‌الکترونیك تعدادی‌داوطلب پسریادخترباشرایط‌وامتیازات مشروحه‌زیربرای طی‌آموزشگاه فنی الکترونیك وابسته بدانشگاه پهلوی شیراز می پذیرد .

الف ـ شرایط

۱ـ تابعیت دولت شاهنشاهی ایران
۲ـ متدین بیکی از ادیان اسلام ـ زرتشتی ـ مسیحی ـ کلیمی
۳ـ حداقل سن ۱۶ سال تمام (در اول اردیبهشت ۱۳۵۱) و حداکثر ۲۰ سال تمام
٤ـ داشتن حداقل گواهینامه قبولی سوم دبیرستان (دارندگان مدارك تحصیلی بالاتر درصورت تساوی سایر شرایط حق تقدم‌دارند.)
۵ـ داشتن صحت مزاج و تناسب اندام برطبق گواهی بهداری های ارتش شاهنشاهی
٦ـ نداشتن همسرواولاد وکسان تحت‌تکفل
۷ـ نداشتن پیشینه بد
۸ـ سپردن تعهد خدمت بمدت ۱۱ سال از تاریخ خاتمه تحصیل
۹ـ موفقیت درآزمایشات ورودی

ب ـ امتیازات

داوطلبان درطول مدت تحصیل درآموزشگاه‌شبانه روزی بوده و هزینه و زیست و پوشاك نظامی آنان توسط ارتش شاهنشاهی تامین‌میگردد و درسال یکم ماهانه ۱۸۷۵ ریال‌و در سال‌دوم٤۳۷۵ ریال بعنوان کمك هزینه‌تحصیلی دریافت میدارند .

۲ـ داوطلبان دختر درصورتی که وسائل‌زیست آنان‌اماده نباشد درمدت تحصیل برابر ارزش جیره دانش آموزان پسر ماهیانه وجه نقد دریافت خواهند کرد .

۳ـ فارغ‌التحصیلان دوره دو ساله به‌درجه گروهبان دومی بایکسال ارشدیت مفتخر گردیده و سپس برطبق مقررات قانون استخدام نیروهای‌مسلح شاهنشاهی‌و آئین‌نامه فوق‌العاده سختی خدمت کادر تخصصی نیروی هوائی شاهنشاهی از حقوق‌ومزایای مربوطه استفاده خواهند نمود .

٤ـ تعدادی‌از فارغ‌التحصیلان ممتاز سال دوم‌برای‌طی دوره تخصصی انتخاب و یکسال دوره‌تخصصی رابادرجه گروهباندومی واستفاده از مزایای‌درجه مزبور طی نموده‌وپس از فارغ التحصیل‌شدن برابر آئین‌نامه ذکر شده دربالا از مزایای بیشتری استفاده خواهند نمود .

۵ـ ارزش تحصیل فارغ‌التحصیلان دو ساله و سه‌ساله باهم‌آهنگی وزارت آموزش و پرورش تعیین و از مزایای آن بهره‌مند خواهند شد .

٦ـ دارندگان‌دیپلم‌شش ساله متوسطه پس از فارغ‌التحصیل‌شدن‌برابر آئین‌نامه ذکر شده دربالا دارای مزایای بیشتری نسبت به سایرین خواهند بود .

۷ـ داوطلبان میتوانندبرای‌کسب اطلاعات بیشتر و ثبت نام بادردست داشتن فتوکپی گواهینامه تحصیلی و عین شناسنامه و شش قطعه عکس ٤×۳ از تاریخ پخش این آگهی همه روزه باستثنای روز های تعطیل از ساعت ۱۰ الی ۱۲ تاپایان روز شنبه ۲۸ اسفند ماه سال‌جاری بیکی‌ازحوزه های امتحانی مشروحه زیر مراجعه و ثبت‌نام نمایند .

تهران ـ به آجودانی کل ستاد بزرك ارتشتاران (خیابان کوروش چهارراه قصر)
شیراز ـ به آجودانی مرکز پیاده (باغ تخت)
مشهد ـ به آجودانی لشگر ۷۷ پیاده
تبریز ـ به آجودانی مرکز آموزش‌پیشتیبانی

۸ـ داوطلبانی که مایل باشند از طریق مکاتبه ثبت‌نام نمایند باید مشخصات خود را برابر فرم زیر تکمیل نموده و به آدرس هریك ازحوزه‌های امتحانی که شرکت مینمایند ارسال دارند ضمنا داوطلبان مزبور باید ۲ روز قبل از شروع آزمایش (دوشنبه ۷ فروردین ۱۳۵۱) ساعت۹بادردست داشتن‌فتوکپی یاعین گواهینامه تحصیلی و عین شناسنامه و شش قطعه عکس ٤×٦به‌حوزه مربوطه مراجعه و کارت‌ورودی خودرا دریافت‌نمایند م‌الف ۱۵۱٦۹

(مشخصات داوطلبین آموزشگاه فنی الکترونیك)

۱ـ نام	۲ـ نام خانوادگی	۳ـ نام پدر
٤ـ شماره شناسنامه	۵ـ محل صدور	٦ـ تاریخ تولد
۷ـ محل سکونت	۸ـ مدرك تحصیلی	
۹ـ حوزه امتحانی انتخابی	۱۰ـ آدرس دقیق داوطلب	
	۱۱ـ محل امضاء داوطلب	

توجه ـ فرم ها باید به ترتیبی تکمیل وارسال گردد که قبل از تاریخ ۲۸ر۱۲ر۵۰ به حوزه مربوطه رسیده باشد . ٤ـ۱ آ ـ ۸۲٤٦٤

معلمان باید تمام وقت انجام وظیفه کنند

بازدید والاحضرت شاهدخت اشرف پهلوی از نمایشگاه نقاشی

والاحضرت شاهدخت اشرف پهلوی در نمایشگاه آثار نقاشی کامران فاضل که در کاخ جوانان برپا شده است. آقای کامران فاضل نیز درعکس دیده میشود .

والاحضرت شاهدخت اشرف پهلوی دیروز از نمایشگاه نقاشی کامران فاضل در کاخ مرکزی جوانان دیدن کردند.
کامران فاضل نقاش جوان و تحصیلکرده‌ایست که پس از پایان تحصیلاتش‌دررشته‌نقاشی در لندن ، به وطن بازگشته است و نمایشگاه وی اولین تجربیات او طی چند ماه‌اقامت درایران است.
والاحضرت پس ازبازدید از نمایشگاه «فاضل» از کتابخانه و قسمت‌های‌مختلف کاخ‌جوانان دیدن کردند و دستور دادند که تعدادی کتب علمی در اختیار این کتابخانه قرار گیرد.

★ فوق‌العاده هائی که به معلمان ، دبیران ، روساو نظام‌دبستانهاودبیرستانها تعلق می‌گیرد

آئین‌نامه «فوق‌العاده شغل»کادر آموزشی وزارت آموزش وپرورش که به تصویب هیئت وزیران رسیده است نه‌تنهافوق‌العاده شغل‌معلمان، مدیران و معاونان مدارس و راهنمایان تعلیماتی و معلمان‌مدارس صنعتی را روشن ساخته بلکه‌شغل معلمی را خاص‌معلم ساخته‌و تعداد آنرا تعیین واز صف کارهای دیگر وزارت‌آموزش‌وپرورش جداساخته است .

یعنی همه کسانی که به عنوان معلم از خزانه دولت حقوق‌می‌گیرند از این پس ناچارند طبق آئین‌نامه خدمت تمام وقت در تمام ساعات مقرر در شغل معلمی انجام وظیفه کنند.

(متن‌کامل آئیننامه‌فوق‌العاده‌شغل کادر آموزشی و همچنین جدولهای مربوط روز سه‌شنبه گذشته در اطلاعات چاپ شده بود)

طبق مقررات جاری ، تمام وقت برای دبیر ۲۲ ساعت و برای آموزگار ۲۸ ساعت کار تعیین شده است . بااجرای این آئین نامه تهران نه تنها در حال حاضربلکه سالها کمبود معلم نخواهد داشت باتقسیم تعدادکلاسهای تهران‌برعده معلمان پایتخت معلم اضافه هم بدست می‌آید.

اجرای آئین‌نامه سبب خواهدشد که رئیس اداره نتواند به یک مدرسه معلم اضافی بفرستد و یا ساعات کار معلمی را کم کند متاسفانه این امر مشکل بزرگ آموزش و پرورش‌در سالهای اخیر بود.

طبق این آئین نامه که به‌پیشنهاد سازمان امور اداری تصویب شده است فوق‌العاده شغل پستهائی که در طبقات شغلی باعناوین آموزگار دبیر و ... مشخص شده‌اند در ۱۵ سال اول‌خدمت معادل‌یک سوم و ازآن به‌بعد معادل یک چهارم حقوق پایه یک گروه موقت‌شاغلین آنها تعیین می‌شود در هرحال‌از یک سوم و یک چهارم پایه یک گروه شش تجاوز خواهد کرد .

متن کامل آئین نامه مورد بحث نه‌تنها تکلیف هنرآموز را نیزتعیین کرده و به شرط ٤٤ ساعت کار در هفته ۳۶۰ تا ۱۲۰۰ تومان فوق‌العاده شغل به آنها می‌دهدبلکه برای تشویق لیسانسیه‌ها بخدمت در شهر های دور دست فوق‌العاده ثابت ۱۰ هزار ریال برای آنها تعیین کرده است .

قبلا روسای‌دبیرستانهائی که‌بیشتر از ۹۶۰ دانش آموز داشتند فوق‌العاده‌ای که دریافت می‌داشتند در همین رقم بود ، ولی آئین‌نامه‌جدید از روی عده شاگرد فوق‌العاده‌دبیر دبستان و دبیرستان را تعیین‌می‌کند پس تشویقی است تا از همه مراجعین ثبت نام کنند.

راهنمایان تعلیماتی (بازرسان‌سابق) از جمله کسانی بودند که همیشه خود را طلبکار وزارت آموزش و پرورش می‌دانستند و مدعی بودند که باید بابت ایاب و ذهاب هر روز مبلغی بپردازند و چیزی دریافت نکنند این وضع سبب شده بود که بعضی از آنها اگر می‌توانستند، به مدارس‌کمتری‌سرکشی میکردند، ولی تعیین فوق‌العاده شغلی معادل ۵۵۰ تومان برای انها این مشکل را تاحدی حل می‌کند.

در مورد ریاست دبستان ،تاکنون چون فوق‌العاده‌ای‌به رئیس‌دبستان داده نمی‌شد وبه علاوه کار او دوسره بود کسی داوطلب‌این شغل نمی‌شد که اینک ۲۰۰تا ۶۰۰تومان و حتی بیشتر برای ریاست دبستان تعیین شده است.

این آئین‌نامه به پیشنهاد سازمان امور اداری و استخدامی درجلسه ۲۷ دیماه ۱۳۵۰ در هیئت‌وزیران تصویب شده است.

وضع گوشت وسبزیها

گوشت تازه گوسفند در تهران همچنان کمیاب است . توزیع گوشت‌گوسفندهمه روزه‌درساعت شش بعد از ظهر صورت‌میگیرد و هرچند مقدار گوشت تازه به دکانها تحویل میگردد بفاصله یکی دو ساعت تمام میشود ولی گوشت یخ زده و سرد اگر از گوشت های ترکیه و افغانستان نباشد تا روز بعد در مغازه میماند.

دیروز و پریروز در تهران هر روز حدود یکصد تن گوشت گوسفند تازه و یخ زده توزیع گردیده و با اینحال بعلت‌کمی توزیع گوشت تازه و عدم رغبت مردم به گوشت یخ زده دردکان هاهمیشه تقاضا بیش‌از عرضه است .

گوشت مرغ

طی یک هفته گذشته در توزیع گوشت مرغ بطور محسوسی‌در تهران تغییراتی پیدا شده و از طرف سندیکای مرغداران قیمت مرغ کیلوئی هشتاد ریال اعلام گردید .

نرخ تخم مرغ نیز طی دو روز گذشته بطور رسمی کیلوئی‌چهار ریال ولی در دکانها بمقیاس بیشتری افزایش یافته است .

فروشندگان میگویند سرمای‌چند روز گذشته موجب کاهش تولید تخم مرغ شده و بالا رفتن‌قیمت در شهرستانها نیز سبب حمل تعداد قابل توجهی تخم مرغ‌از تهران به شهرستانها گردید.

قیمت سبزی و حبوبات و بقولات و سیب زمینی و پیاز و دیگر کالاها نیز بعلت کمی زمینه و پوشیده شدن سبزیکاریها با برف ، ترقی‌کرده و فروشندگان احتیاجات بازار تهران را از شهرستانهای گرم ایران تامین میکنند .

برف دوباره شهرستانها را پوشاند

بار دیگر موج سرما وریزش برف‌وباران درشمال،شرق‌و غرب و قسمتی‌از استان مرکزی کشور آغاز شده و در اغلب شهر ها و روستاهای این منطقه‌باران و برف نسبتا سنگینی‌باریده‌است.

* کرج ـ در کرج‌نیزازساعت ۱۱ دیشب برف می بارید و در شهر حدود ۲۵ سانتی متر برف بزمین نشسته است جاده‌چالوس نیز زیر قشری از برف رفته است .

* اراک ـ برف ، شهر اراک‌نیز را سپید پوش کرد . در این شهر از ساعت ۱۱ دیشب بمدت ٤ساعت برف بارید ...

* ساوه ـ همچنین در ساوه از ساعت ۲ و ۳۰ دقیقه سحرگاه امروز برف بطور لاینقطع‌باریده و مدت پنج ساعت و نیم ادامه یافت .

وضع راههای کشور

طبق اطلاع مقامات وزارت راه و گزارش تلفنی خبرنگاران اطلاعات در شهرستانها ، وضع راههای‌کشور از اینقرار است :

راههای هراز و تهران ـ فیروزکوه براثر کولاک شدید برف بسته شد ، و بعلت عدم دید کافی ، رفت و آمد اتومبیل ، در این راه ممنوع شده است .

همچنین رفت و آمد وسایل نقلیه در راه تاکستان ـ زنجان بعلت کولاک برف ، قطع شده است .

ریزش برف در اکثر شهرستانهای گیلان ادامه دارد ولی کلیه راههای اصلی باز است . فقط راه فرعی پره‌سر ـ کلیشم براثر ریزش برف مسدود شده است .

در راه فیروزکوه ـ ساری کولاک برف ببیاد میکند ولی این راه با کوشش ماموران وزارت راه تا این ساعت باز مانده است .

براثر کولاک برف گردنه های آذربایجان شرقی و غربی باز و بسته میشود .

در آذربایجان شرقی به جز راه فرعی «۸چین» کلیه راهها باز است .

راه سنندج ـ همدان در گردنه «صلوات‌آباد» بسته شده است .

هوای سیستان و بلوچستان توفانی است و راه باجگیران در خراسان بعلت کولاک برف باز و بسته میشود .

در گردنه‌های‌همدان ، اراک و گردنه «خوش ییلاق» در شاهرود کولاک برف ادامه دارد .

درخراسان

ساعت ۷ بعداز ظهر دیروز متعاقب ریزش باران در مشهد ، برف بارید که تا این لحظه «۱۰ صبح» همچنان ادامه‌دارد.

خبرنگاران اطلاعات در قوچان شیروان ، درگز، تربت‌حیدریه، سبزوار ، نیشابور ، سرخس ، کلات ، فریمان ، تربت جام و تایباد حاکی است : ریزش‌برف از دیروز در این نقاط آغازشده و طی ۲۴ ساعت گذشته ،حدود یك متر برف در قوچان و درگز شهر را پوشانده است .

آقای زاهدی استاندارخراسان طی جلسه‌ای از مردم دعوت به همکاری کرد و خاطرنشان ساخت ، تنها دستگاه های‌دولتی نمی توانند ، از عهده کلیه کار ها برآیند . بلکه مردم نیز بایستی با وسایل ابتدایی کوچه ها و خیابانها را برف روبی کنند

وبرای جلوگیری از جریان احتمالی سیل در جلو کوچه‌ها منازل خود باکیسه های شن سد بندی کنند .

گزارش رسیده‌از مشهدحاکی است براثر ترکیدن چند لوله آب در محلات مشهد ، منجمله لوله‌آب‌منزل شهرداروسرپرست سازمان آب دربیش از ۲۰ نقطه شهر زمین فروکش کرد و خسارات زیادی وارد آمد .

اکثر قراء تابع مشهد وشهر های دیگر خراسان در محاصره برف قرار گرفته‌اند .

باند فرودگاه مشهد نیز بسته شده و پرواز هواپیمای مسافری تهران‌ـ مشهدبرای‌مدت‌نامعلومی لغوگردیده است .

پنجمین برف رشت

● رشت ـ ساعت ده صبح‌ـ ریزش باران ٤٨ ساعته در شهر رشت از بامداد امروز قطع شد و بدنبال آن نزول پنجمین‌برف سنگین در این منطقه آغاز گردید . برف سنگین رشت‌این بار در مدتی کوتاه همه جا را سفیدپوش کرد و ماشین های مخصوص برف روب برای پاک کردن معابر عمومی از وجود برف فعالیت شدیدی را آغاز کردند . هم اکنون نزول برف در رشت بشدت ادامه دارد .

برف مهاباد سنگین است

● مهاباد ـ شهر مهاباددر زیر پوشش ضخیمی از برف‌فرو رفته . اینک در شهر مهاباد ارتفاع برف به بیش از نیم متر رسیده‌وشهر بصورت نیمه‌تعطیل در آمده است .

در تبریز

● تبریز ـ بدنبال ریزش‌برف های مداوم ـ هوای تبریز آفتابی شد ولی نزول برف در شهر های رضائیه ، خوی و نقاط اطراف این شهرستان همچنان‌ارائه دارد .

● اردبیل ـ سه روز است در اردبیل برف بطور لاینقطع و مداوم میبارد و شهر زیر برف سنگینی فرورفته است .

قیمت جدید گوشت

سازمان گوشت کشورقیمت قطعات مختلف گوشت گوسفند را در ماه های بهمن ، اسفند، فروردین و اردیبهشت ماه‌آینده برای مصرف کننده بدین‌شرح اعلام کرد.

قیمت گوشت ممتاز ـ درجه یك و درجه دو قلوه‌گاه‌و سینه یك کیلو با استخوان ۶۵ ریال و بدون استخوان ۷۵ ریال .

قیمت گوشت ممتاز(راسته و گردن)یك کیلو با استخوان ۱۴۵ ریال و بدون استخوان یك کیلو ۱۹۰ ریال.

قیمت گوشت درجه یك(راسته وگردن) یك کیلو بااستخوان ۱۱۵ ریال وبدون‌استخوان۱۵۰ ریال.

قیمت گوشت درجه دو یك کیلو با استخوان ۱۰۵ ریالو بدون استخوان ۱۴۰ ریال.

قیمت گوشت ممتاز(سردست وماهیچه)یك کیلو بااستخوان ۱۵۵ ریالو بدون استخوان۲۰۵ ریال.

قیمت گوشت درجه یك(سر دست‌و ماهیچه)یك کیلو با استخوان ۱۴۵ ریال و بدون استخوان ۱۶۵ ریال .

قیمت گوشت درجه دو(سر دست‌و ماهیچه)یك کیلو با استخوان ۱۱۰ ریال و بدون استخوان ۱۴۵ ریال.

قیمت گوشت ممتاز (ران کامل) یك کیلو با استخوان ۱۶۵ ریالو بدون‌استخوان۲۲۰ ریال.

قیمت گوشت درجه یك(ران کامل)یك کیلو با استخوان ۱۳۵ ریال وبدون‌استخوان۱۸۰ ریال.

قیمت گوشت درجه دو(ران کامل)یك کیلو بااستخوان۱۲۰ ریالو بدون استخوان۱۶۰ریال.

قیمت یك کیلو گوشت مخلوط «لاشه » برای مصرف کننده از نوع ممتاز هر کیلو ۱۲۶ ریال و از نوع درجه یك هر کیلو ۱۰۶ ریال و از نوع درجه دو هر کیلو ۹۶ ریال تعیین میشود.

علامات

سازمان گوشت کشوراعلام کرد که«مهر آبی » علامت گوشت ممتاز میباشد که نوع این گوشت از بره و پروار زیر یك سال و شیشك پروار زیر دوسال میباشد.

«مهر مشکی » علامت گوشت درجه‌یك گوشت پرواری، گوشت تازه (خارجی)، گوشت گوسفند پرواری .

«مهر قرمز »: علامت گوشت درجه دو ، گوسفند ویز غیر پروار ، گوشت منجمدو گوشت استرالیائی میباشد.

مسابقه‌فوتبال پاس‌ـ تاج

امروز وفردا انجام نمیشود

بدنبال ریزش برف دیشب ، صبح امروز فدراسیون فوتبال کشور اطلاع داد بجهت عدم آمادگی‌زمین ، مسابقات فوتبال تاج نوشهر ـ پرسپولیس و پاس ـ تاج که قرار بود امروز و فردا انجام بگیرند برگزار نخواهد شد .

ضمن اعلام این مطلب گفته شد درصورت بهبودهواازروز سه‌شنبه مسابقات برطبق برنامه اعلام شده قبلی دنبال خواهد گردید . تاریخ این دو مسابقه عقب افتاده بعدا اعلام خواهد شد .

برف نامنتظر درتهران !

دیشب درجه حرارت هوای تهران چهار ده درجه سقوط کرد . این کاهش بسیار عجیب بود و همزمان با آن هفدهمین برف در تهران بارید ، ارتفاع این برف در تهران دوازده سانتیمتر و در قسمتهای شمال و بخشی از شمیرانات بیست سانتیمتر و تپه‌ها به نیم متر رسیده است .

اطلاعیه

بامداد امروز شهرداری طی صدور اطلاعیه‌ای‌در موردریزش برف از مردم خواست‌تااتومبیل های خود را با زنجیر حرکت دهند .

هواشناسی امروز اعلام کرد که پس از عبور سیستم هوای گرم‌ازآسمان ایران سیستم‌سرد دیگری وارد کشور ما گردید و برف دیشب پس از تلاقی‌این دو سیستم بارید .

درختان

برف سنگین دیشب دربعضی خیابانها موجب‌شکستن تعدادی درخت گردید . اولین درخت نیمه شب دیشب در خیابان امیریه بزمین افتاد و موجب مسدود شدن راه گردید در دیگر معابر نیز چند درخت کهنسال بعلت سنگینی .برفروی زمین خم شده یا شکسته بود .

هراز مسدود شد

دیشب در راههای هراز و چالوس و فیروز کوه و شمشک و دم و ساوه و قزوین‌وگرمسار برف سنگینی بارید . ارتفاع برف در راه هراز از یک متر گذشت و موجب سقوط تعداد بیشماری بهمن شد وزارت راه اعلام داشت که بعلت پیش‌آمدن کولاک بسیار سخت در راههای هراز و فیروز کوه امروز این دو راه بسته شد و حرکت در هردو راه ممنوع است .

راه‌آهن

راه آهن‌دولتی اعلام‌کردشدت برف در اطراف تهران ومنطقه شمالغرب چشمگیر است و در دیگر نقاط برف نتوانسته‌است مشکلی در راهها ایجاد نماید. باوجود ریزش برف سنگین خطوط آهن باز و قطارهاسیر عادی دارند .

عروس ۱۷ ساله‌تبریزی بدست‌شوهرش بقتل رسید

تبریز ـ خبرنگار اطلاعات : تازه داماد ، عروس ۱۷سالمرا چاقو زد و عروس بنام زهـرا وصفپور هنگام عمل جراحی در بیمارستان فوت کرد .

ضارب احد جباری نام دارد و ۲۱ ساله است . وی بدنبال ارتکاب جنایت متواری شـد و ماموران کلانتری بخش۷ تبریز در تعقیب او هستند .

احد جباری در یکی از کوچه های‌خیابان‌نادری تبریزهمسرش را با ۱۲ ضربه چاقو مجروح ساخته بود .

بقرار اطلاع ، این جـوان نسبت‌به‌همسرش ظنین‌شده بود.

دوکودك در آتش سوختند

تبریز خبرنگار اطلاعات : در حریق مدهشی که درمحله «کوچه باغ» تبریز روی داد ، دو کودك در آتش سوختند . مادر این دو کودك با دو فرزند دیگرش بسختی دچار سوختگی شده و در بیمارستان های‌شیرو خورشید سرخ و فرمانفرمائیان تبریز بستری هستند . حال دو کودك روبه وخامت گذارده است « کبری ابادزی» هنگامی که به چراغ پریموس نفت می ریخت ، براثر واژگون شدن پریموس ، آتش اتاق را فرا گرفت و کلیه اسباب و اثاثه منزل را طعمه خود ساخت‌و این واقعه تاثرانگیز را آفرید .

حدود ۵ کیلو هروئین کشف‌شد!

ساوه‌ـ دربازرسی ماموران شهربانی ساوه‌ازاتومبیل‌سواری شماره ۲۵۷۸۹ که‌براثر تصادف با کامیونی‌راننده آن‌بنام‌علی » کشته شد . مقدار چهار کیلو هفتصد و پنجاه گرم هروئین کشف شد .

این‌اتومبیل برانندگی علی و بسرنشینی محمد بختیاری از ملایر عازم تهران بود .

رئیس شهربانی وماموران شهربانی ساوه به این‌اتومبیل که با سرعت زیاد عبور می ـ کرد مظنون شده و به راننده آن‌دستورایست دادندولی‌راننده به سرعت خود افزود و اتومبیل براثر سرعت زیاد دردو کیلو ـ متری جاده ساوه ـ تهران ، باکامیونی که‌ازطرف‌مقابل‌می ـ آمد ، تصادف کرد .

دراین حادثه‌علی‌راننده‌اتومبیل کشته شد وسرنشین‌آن‌بسختی مجروح گردید .

خبرهای کوتاه

بازدید والاحضرت شاهدخت اشرف پهلوی

بعداز ظهرفردا والاحضرت شاهدخت‌اشرف‌پهلوی‌ریاست عالیه سازمان زنان‌ایران«خانه زن» واقع در نازی‌آباد را افتتاح مینمایند و از قسمت های‌مختلف آن‌بازدیدخواهند کرد .

«خانه‌زن»درکوی‌کارگران سیلودارای تاسیسات‌آموزشی ویك مرکز بهداشت و تنظیم خانواده است که از طرف سازمان زنان پایتخت‌دایرشده واداره میشود .

مسافرت وزیرکشاورزی بتاخیر افتاد

مسافرت آقای مهندس روحانی وزیر کشاورزی به مشهد که قرار بود بامداد امروز انجام شود بعلت‌ریزش برف انجام نشد و در صورت مساعدت هوا و پرواز هواپیما این مسافرت از بعدازظهر امروز آغاز خواهد شد .

به کارمندان اوقاف‌زمین داده میشود

براساس تصمیم متخذه‌شورای عالی اوقاف ، سازمان اوقاف به کارمندان خود زمین واگذار میکند.

این تصمیم شامل کارمندانی میشود که تاکنون به آنان زمین داده نشده است.

سخنگوی اوقاف گفت مذاکراتی با بانکرهنی انجام گرفته تا کارمندانی که زمین میگیرند وام ساختمانی‌از بانک رهنی‌دریافت دارند.

طرح تحقیقات خدمات بهداشتی

امروز کمیته ملی‌هم‌آهنگی برنامه‌های بهداشتی بریاست وزیر بهداری‌وبا شرکت‌رئیس سازمان بهداشت جهانی منطقه مدیترانه شرقی قائم مقام‌مدیر عامل سازمان‌برنامه و مدیران عامل و نمایندگان سازمان های درمانی کشور و نمایندگان دانشگاه تهران در وزارت بهداری تشکیل شد و مسائل اساسی طرح تحقیقاتی مربوط بخدمات بهداشتی در ایران را مورد بحث قرار داد . این طرح با همکاری سازمان بهداشت جهانی تهیه میشود .

آموزش مسائل کار

دوره آموزش مسائل کار و تامین اجتماعی مخصوص نمایندگان کارگران و کار ـ فرمایان و کارکنان فنی‌اداره کار وامور اجتماعی‌شهرستان ری دیروز بوسیله آقای‌بهنام معاون فنی وزارت کار افتتاح شد در این دوره که بمدت یك هفته ادامه خواهدداشت مسائل کار ـ بیمه های اجتماعی ـ شرکت های‌تعاونی ومسائل سندیکائی برای شرکت کنندگان تشریح می شود .

کنفرانس جهانی دفاع غیرنظامی

فردا بمنظور شرکت در ششمین کنفرانس جهانی‌دفاع غیر نظامی هیئتی بریاست سرلشگر خلیل ناجی از سازمان دفاع‌غیر نظامی‌کشور به ژنو عزیمت میکند . این هیئت علاوه بر شرکت در کمیته های فنی کنفرانس مزبوردرجلسات مجمع‌عمومی سازمان بین المللی دفاع‌غیر نظامی نیز حضور خواهد یافت.

تشکیل گروه زنان داوطلب خدمات اجتماعی

صبح امروز دبیرکل سازمان زنان ایران در اجتماع خبرنگاران مطبوعات رادیو و تلویزیون ازکلیه‌بانوان‌داوطلب خدمات اجتماعی دعوت کرد که در اجرای‌برنامه‌های‌آینده این سازمان صمیمانه شرکت کنند ، دبیرکل سازمان زنان ایران در این جلسه تشکیل گروه زنان داوطلب خدمات اجتماعی را اعلام کرد .

گروه مطالعاتی سازمان زنان ایران در همین جلسه ازکلیه بانوان‌داوطلب درخواست‌کرد که برای کمک به نگهداری کودکان زنان کارگر ،دوختن لباس برای بیماران روانی کمک و نگهداری سالمندان ، رسیدگی بوضع زنان زندانی و کودکان آنهابه سازمان‌زنان مراجعه کنند .

موافقت نامه‌ایران و استرالیا

مراسم مبادله اسناد موافقت نامه همکاری علمی و فنی‌ایران و ایتالیا در وزارت امورخارجه ایتالیا انجام گرفت و صورت مجلس را آقای‌جلال عبده‌سفیر ایران و آقای‌سالیرونی قائمقام وزیر امور خارجه ایتالیا امضاء کردند. این موافقتنامه از تاریخ۱۲ اسفندلازم‌الاجرااست.

درجلسه علنی سنا

مجلس سنا ساعت ده‌بامداد فردا جلسه علنی دارد. در این جلسه لایحه افزایش ثبت‌اراضی و چهار لایحه دیگر مطرح و مورد بررسی قرار میگیرد . وصول لایحه بودجه کل کشور نیز دراین جلسه اعلام میگردد.

بورس تهران

قیمت اوراق قرضه عباس‌ـ آباد در جلسه امروز بورس تهران باترقی‌محسوسی‌روبرو شد و در معاملات امروزپیش از ٤ میلیون و ٦٤٠هزارریال از اوراق قرضه عباس‌آباد به فروش رفت که حداقل آن ۸ر۲۷ و حداکثر آن۸ر۲۸۵ ریال بود .

علاوه براین در جلسه امروز معاملات بورس تهران ۴۲۰ هزار ریال از سهام شیشه قزوین خرید و فروش شد که قیمت هر سهم۱۴۰۰ ریال بود که‌نسبت‌به معاملات گذشته نوسانی نداشت .

صدور تفاله چغندر آزاد شد

وزارت اقتصاد به‌گمرک اعلام کرد که صدور تفالـه چغندر تا پایان سال جاری آزاد است .

کنفرانس آمارپزشکی

یك کنفرانس بهداشتی‌در زمینه آمار پزشکی در تهران تشکیل خواهد شد .

دکتر عبدالحسین طبارئیس ایرانی‌سازمان بهداشت‌جهانی منطقه مدیترانه شرقی‌برای شرکت دراین کنفرانس‌وارد تهران شد .

سفر دانشجویان ایرانی مقیم آلمان

هواپیمای حامل نخستین گروه از دانشجویان ایرانی مقیم آلمان که قصد گذراندن ایام نوروز را در وطن دارند ساعت‌دونیم بامدادچهارشنبه وارد مهرآباد خواهد شد .

مدیرعامل «هما» پس فردا پیرامون خرید کنکورد اطلاعات جدیدی میدهد

مذاکرات ایران‌وانگلیس

برای خرید کنکورد ادامه دارد

هیئت مشترك سازندگان انگلیسی و فرانسوی هواپیمای کنکورد سوپرسونیك که‌پریشب در جریان نخستین مرحله تماس های ایران و انگلیس‌برای‌خرید کنکورد مسافربری به تهران آمد، دیروز و امروز رابه‌معرفی مشخصات و امتیازات کنکورد به مقامات ایرانی گذراند .

هیئت مذکور که به ریاست «سرجفری تاتل » معاون رئیس هیئت مدیره«بریتیش‌ایرکرافت کورپوریشن » کمپانی هواپیما سازی انگلستان به ایران آمده پنج عضودارد.

امروز یك مقام آگاه در هواپیمائی ملی گفت که هیئت مذکور طی دیروزوامروزجوانب مختلف اقتصادی ، اجتماعی و صنعتی کنکورد را برای کار ـ شناسان ایرانی تشریح کرد و به پرسش های آنان‌پاسخ گفت.

کارشناسان ایرانی مرکب از نمایندگان نیروی هوائی شاهنشاهی، هواپیمائی‌کشوری‌و هواپیمائی ملی ایران در قالب کمیته‌ای ماموریت تهیه گزارش نهائی برای تسلیم به مقامات عالیه مملکتی واخذ تصمیم به خرید کنکورد را دارند وانتظار میرود گزارش این کمیته‌ظرف چند هفته تهیه شود.

اعضای هیئت سازندگان کنکورد علاوه بر ایراد چندین سخنرانی ، از طریق نمایش اسلایدو فیلم کارشناسان‌ایرانی و استرالیا استفاده خواهدشد.

سپهبد علیمحمد خادمی مدیر عامل «هما» پس‌فردا بمناسبت دهمین سالگردتاسیس‌هواپیمائی ملی ایران در مصاحبه‌ای‌برنامه های آینده «هما»رادر گسترش خطوط پرواز فاش میکند و اطلاعات تازه‌ای در باره کنکورد و تصمیم ایران به خرید آن در اختیار مطبوعات خواهـد گذاشت .

پیش‌بینی هوا

هوای سواحل‌دریای مازندران ابری همراه با ریزش برف‌و باران هوای استان هـای آذربایجان و شهرستان های غربی ایران ابری همراه با ریزش خفیف برف که بـه تدریج نیمه ابری خواهد شد هوای‌استانهای‌فارس‌وسیستان وبلوچستان و کرمان و شهرستانهای مرکزی ایران و شهرستانهای جنوبی استان خراسان و سواحل‌دریای‌عمان نیمه ابری گاهی ابری‌همراه بارگبار پـراکنده هـوای شهرستانهای شمالی استان خراسان ابری همراه‌باریزش برف متناوب هوای استان خوزستان صاف تا کمی‌ابری هوای‌تهران ابری که‌بتدریج از مقدار ابر ها کاسته می ـ شود ضمنا حداکثر درجه حرارت امروز تهران نسبت بروز گذشته ۹ تا ۱۰درجه سردتر خواهد شد گرمترین نقطه در ۲۴ ساعت گذشته بندر چاه بهار با حداکثر ۲۵ و سردترین نقطه همدان با حداقل ۷ درجه زیر صفر بوده‌است‌حداکثردرجه‌حرارت دیروز تهران ۱۱ و حداقل ۳درجه زیر صفر بوده است .

دنباله اخبار خارجه

شوروی وعراق قرارداد دوستی امضاء میکنند

بیروت ـ خبرگزاری فرانسه ـ روزنامه النهار امروز نوشت که دولت های‌عراق‌وشوروی تصمیم گرفته‌اند یک قرارداد دوستی نظیر قراردادی که‌قاهره را به مسکو می‌پیونددبایکدیگر امضاء کنند .

النهار اضافه کرده است که این قرارداد در ماه‌آوریل آینده هنگامی که کاسیگین‌یا گرومیکو بمناسبت افتتاح تاسیسات‌نفتی «رومیله» به بغداد مسافرت می کنند امضاء خواهد شد .

النهار نوشته است که‌رئوس اساسی قرارداد در سفری که اخیرا صدام‌حسین تکریتی به مسکو انجام‌دادمورد توافق‌قرار گرفته است‌ودرباره جزئیات آن در سفرآینده گرومیکو به بغداد مذاکراتی بعمل خواهد آمد .

ناظران سیاسی باتوجه به قرارداد هائی‌که شوروی‌با مصر و عراق امضاء کرده پیش‌بینی می کنندکه‌مسکو قراردامشابهی نیز با سوریه امضاء خواهد کرد .

تایپه ـ سرانجام آنچه انتظار میرفت روی داد و در آستانه‌ورود نیکسون به چین ، چیان‌کای‌شک رهبر ۸۴ ساله تایوان (چین‌ملی) درمقابل جلسه فوق‌العاده مجلس نمایندگان تایوان اعلام کرد که‌از کار کناره‌گیری میکند.باین ترتیب ژنرال و رهبر قدیمی و کهنسال چین و فرمز قربانی نزدیکی‌چین و امریکا شد. قبلا بسیاری از ناظران‌سیاسی‌اظهارداشته‌اند که مانع‌اصلی حل مسئله «تایوان» وجود ژنرال چیان‌کای‌شک است و حتی گفته میشد که بین چین کمونیست و فرمز یک توافق‌ضمنی حاصل شده که پس از کناره‌گیری ژنرال چیان‌کای‌شک فرمز به‌چین بپیوندد.

ناظران سیاسی‌همه انتظارداشتند که در آستانه ورود نیکسون به چین گام‌بلندی در راه راضی کردن رهبران پکن برداشته شود و اکنون این گام برداشته شده است.

ژنرال «چیان‌کای‌شک» امروزدر جلسه فوق‌العاده مجلس ملی‌فرمز خطاب به نمایندگان آن گفت : گرچه دلم میخواهد که بخدمت خود ادامه دهم اما مدت زیادی است که من در راس حکومت هستم و اکنون از شما خـواهش میکنم شخص دیگری را به جای من انتخاب کنید .

پس‌ازایراداین سخنان،نمایندگان فریاد زدند ما با استعفای رهبر مملکت مخالفیم و تقاضا میکنیم‌که بکار خود ادامه دهی .

در جلسه‌فوق‌العاده پارلمان۱۳۰۸ نماینده شرکت داشتند . این‌جلسه فوق‌العاده ۳۵ روز طول میکشد و وظیفه آن انتخاب رئیس جمهوری و معاون رئیس جمهوری جدید برای فرمز است . وقتی نمایندگان مجلس ملی آرام شدند ژنـرال (چیان‌کای‌شک) به سخنان خود ادامه داد و گفت من مدت ۶۰ سال خود را وقف انقلاب چین کردم ، اما اوضاع بین‌المللی‌روز بروز وخیم‌تر میشود و من متاسفم که نتوانستم به وظیفه اصلی خود یعنی تصرف مجدد خاک چین عمل کنم.

شما باید مردشایسته‌ای رابجای من انتخاب کنید تا بتواند این وظیفه را انجام دهد . من ازاین پس به عنوان یک فرد عادی در انتظار بازگرفتن خاک اصلی چین بیمانم .

(چیان‌کای‌شک) پس از آنکه کمونیستها در خاک چین‌حکومت رابدست گرفتند به فرمزپناهنده شد و با کمک امریکا حکومت‌خود را در آنجا مستقر کرد و بارها اعلام داشت که بزودی سرزمین اصلی چین را متصرف خواهـد شد. در فرمز چیان‌کای‌شک ٤ دوره بریاست جمهوری انتخاب شد.

سابقه امر

(چیان‌کای‌شک) مدت ۵۰ سال در سیاست چین یک نقش‌بزرگ بازی کرده است. او در سال‌های ۱۹۲۰ حکومت را در چین بدست گرفت‌وحزب‌انلابی«گومین‌تانگ» او تمام سازمانهای حکومتی را قبضه کرد، او در سالهای اولیه جوانی نام (کای‌ـشک) بمعنای «صخره سخت»را بدنبال اسم‌خود اضافه کرد. او تحصیلات خودرا در ژاپن انجام داد . در آن هنگام ژاپن پناهگاه‌انقلابیون‌فراری چین بود و در همان جابا دکتر (سون ـ یات ـ سن) که بعـدا اولین رئیس جمهوری چین شد آشنائی پیدا کرد .

درسال ۱۹۲۵ «سون‌یات‌سن» درگذشت و (چیان‌ـ کای ـ شک) توانست در حزب (کومین‌تانگ) قدرت را بدست گیرد حزب (کومین‌تانگ) وحزب کمو نیست در آن زمان با نظر تردید بهم می‌ـ نگریستند اما بالاخره باهم توافق کردندکه‌برای ساقط کردن‌حکومت جمهور پکن‌که تحت‌تسلط انحصار ها و بازرگانان خارجی بود مشترکا اقدام کنند.

شورش‌کمونیستهادرنقاط روستائی به (چیان ـ کای ـ شک) امکان داد که حکومت پکن را ساقط کند و قدرت حکومتی را بدست گیرد. پس از آن کمونیستها شروع به دستگیری و اعدام ملاکین نمودند و (چیان ـ کای ـ شک) براثر این اقدام با آنها به مخالفت برخاست‌و هزاران‌نفر ازکمونیست هارا دستگیر و اعدام کرد.

آندسته از کمونیستها که زنده ماندند تحت رهبری مائو ـ تسه ـ تونگ در کوهستانها، مخفی‌شدند و برای سرنگون کردن حکومت چیان ـ کای ـ شک شروع بـه سازمان دادن نیروهای خـود کردند.

در ژوئیه سال ۱۹۳۷ ژاپن به منچوری در شمال چین حمله کرد و در این هنگام یکی از بزرگترین تراژدی‌های بشری روی دادزیرا علاوه بر جنگ با ژاپن و جنگ داخلی بیماریهای وحشتناک سیل طاعون و حوادث وحشتناک سیل و قحطی باعث شد که تقریبا ۶۰ میلیون چینی از بین بروند.

در سال۱۹۴۵ژاپن بدنبال‌بمباران اتمی هیروشیما و ناکازاکی تسلیم شد و نیروهای ژاپنی از منچوری خارج شد و در چین یک خلاء قدرت بوجود آمد و کمونیستها و چیان ـ کای شک برای پرکردن این خلاء وارد عمل شدند . در سال ۱۹۴۹ ارتش‌های مائو هرچه را که درمقابل خود دیدند نابود کردند و چیان‌کای‌شک به فرمز فرار کرد و در آنجا حکومتی تشکیل داد و اعلام داشت کـه بزودی چین اصلی را تسخیر خواهد کرد.

اماازیکسال‌قبل اوضاع‌بین‌المللی بسرعت علیه (چیان ـ کای‌شک) تغییر کرد . کشورهای جهـان پشت‌سرهم چین‌رابرسمیت‌شناختند و روابط خود را با حکومت (چیان ـ کای ـ شک) قطع‌کردند چین به سازمان ملل پذیرفته شد و چین ملی از سازمان ملل و شورای امنیت اخراج شد . و سرانجام اعلام شد که نیکسون به چین‌میرود.این آخرین‌ضربه‌ای بود که قدرت (چیان‌ـ کای‌شک) را درهم شکست و او را ازپای درآورد

چیان کایچک اعلام کرد کناره گیری میکند

پزشکان نام‌آورایرانی درتحریریه اطلاعات

۴

آخرین قسمت

دکتروفایی‌جراح بیمارستان‌سینا:

بیماران حق دارند که ناراضی باشند!

صحنه‌ای از تجمع بیماران در راهروی یکی از بیمارستان های تهران

مشخصات میزگرد پزشکی اطلاعات :

مدت جلسه : سه‌ساعت (۳٫۳۰ تا ۶٫۳۰) بعدازظهر
محل‌تشکیل جلسه : موسسه اطلاعات شرکت
کنندگان در جلسه : آقایان دکتر کمال‌الدین آرمین (رئیس دانشکده پزشکی دانشگاه تهران) دکتر علی‌اصغرهنجنی ، دکترمحمد حسین‌اردوبادی (استاد دانشگاه و رئیس بخش داخلی بیمارستان سینا) دکتر عطاءاله اقراری (سرپرست زایشگاه میثاقیه) دکتر موبد خدابخشی (رئیس درمانگاه کوروش‌کبیر) دکتر جلال مصطفوی ، دکتر محمد وفائی (جراح) دکتر مسلم بهادری و (معاون تحقیقاتی دانشکده پزشکی) دکترمهدی امینی ، دکتر محمدمهدی موحدی ، پروفسور امیرمنصور روشن ضمیر و دو نفر از نویسندگان روزنامه اطلاعات .

دستور جلسه : بررسی مسائل پزشکی ، گرانی طبابت در ایران ، تشخیص نابجا و طرح پیشنهاد های ضروری .

دکتر مهدی امینی : من با اجازه میخواهم‌بیشتر درباره «طب‌خصوصی» صحبت کنم . یك گروه‌متخصص هستند که تحصیلات عالی دارند ، اینها ۲۰ دقیقه ازوقت خودشان را صرف معاینه بیمار می‌کنند و یك ویزیت واقعا ناچیز میگیرند و کاری می‌کنند که واقعا عالی است. این جماعت اگر از بهترین پزشکان سایر کشور های جهان بهتر نباشند ، بدتر نیستند ، اما در مقابل‌یك گروه هم هستند که اینها در واقع «دکاندار» شده‌اند ، سه‌ساعت وقت دارند و ۵۰ تا ۱۰۰ مریض را در این مدت معاینه می‌کنند . نتیجه‌اینکه عده‌ای از مردم دسته دسته و گروه گروه نزد اینها میروند و بعد ناراضی‌برمیگردند و شروع می‌کنند به گله و گلایه کردن ....

اطلاعات : آقای دکتر هنجنی پیشنهاد کردند روشی اتخاذ شود که بیمار به هر پزشکی که خواست مراجعه کند ، باین ترتیب امکان دارد مشکلاتی از این قبیل‌بروز کند .....

دکترمهدی‌امینی : بله ... من بانظر آقای دکتر هنجنی مخالفم . بعقیده من باید بیمار را هدایت کرد . هیچکس نمیتواند بگوید من بهتر از آن‌یکی هستم . به نظر من باید سیستمی اتخاذ گردد که همه چیز قابل کنترل باشد . مثلا باید مسئولان امر بنشینند و برای‌هر ده هزار نفر یك بیمارستان درست بکنند، دراین‌بیمارستان چند نفر پزشك عمومی بنشینند و این ده هزار نفری را که در حوزه فعالیت آنها قرار دارند ، هدایت کنند که به چه بیمارستان و یا پزشکی مراجعه کنند . این تقسیم بندی را پس‌از آنکه ظرفیت مراکز درمانی خودشان پر شد انجام بدهند . وگرنه یك طبیب متخصص جوان باید با دیدن روزی دو بیمار گرسنگی بکشد و پس‌از چندسال ناراضی شود و برگردد اروپا یا آمریکا .

دکتر موبد خدابخشی :میخواستم عرض کنم‌قضاوتی که مردم نسبت به کار اطبا دارند ، صحیح نیست . روی همین موضوع آقای پاینده کتابی نوشتند که سه‌بار هم تجدید چاپ شد ، قضاوت این نویسنده هم درست‌نیست. شکایت ایشان این بود که طی عمل‌جراحی پایش کوتاه شده است . در بزرگترین ممالك پیشرفته دنیا امکان دارد طی عمل جراحی پائی کوتاه بشود ، ایشان هم به نظام پزشکی شکایت کردند و نظام‌پزشکی تشخیص داد که آقای پاینده بی‌حق است . ببینید این مساله عدم‌اعتماد را مطرح میکند : در نتیجه همه خوانندگان کتاب این نویسنده نسبت به پزشك بی‌اعتماد میشوند ، خوب بود که این نویسنده قبل‌از آنکه کتابش را می‌نوشت ، به نظام پزشکی مراجعه میکرد و بعد که حقیقت امر معلوم‌میشد اقدام به انتشار کتاب میکرد .

پروفسور روشن‌ضمیر : آقای‌دکتر آرمین موضوع جالبی را عنوان کردندملاحظه کنید وقتی که‌جنابعالی مراجعه می‌کنید به‌بخش های خصوصی و بهداشتی ودرمانی ، چقدر گسترش یافته‌اند .منظور اینست که بهترین دستگاه ها را بخش های خصوصی دارند . بهترین وسیله رادیولوژی و رادیوگرافی را بخش های خصوصی دارند البته این امر کاملا درست است ، ولی‌اگر به امریکا نظری بیندازید اینطور نیست . بیمارستانهائی که در آنجا عمومی است و همگان مراجعه میکنند بهترین و مجهزترین نوع بیمارستانها هستند و بهترین تکنیك ها را دارند . در امریکا وقتی بیماران از بخش های خصوصی دلزده و ناراضی میشوند ، تازه بطرف بیمارستان های دولتی میروند باین جهت به نظر من .نظرات آقای دکتر آرمین باید بشدت مورد توجه قرار گیرد .یعنی بایستی امکاناتی فراهم شودتا بیمارانی‌که به موسسات درمانی دولتی‌مراجعه میکنند با بهترین پزشك و بهترین نوع درمان روبرو شوند ..

دکتروفائی :ازاین فرصت‌استفاده می‌کنم‌ودر باره‌اورژانس بیمارستان سیناحقایقی رااطلاع میرسانم . چون یکقسمت‌از بیمارانی که به شما شکایت نمی‌کنند و حتی بهخرشان هم نمیرسد که بیایند شکایت کنند از همین بیماران هستند . اورژانس بیمارستان سینا باهمه محدودیت هائی که‌داردروزی صد بیمار را می‌بیند . این بیمار ها ، بیماران درمانگاهی نیستند بلکه مرضائی هستند که دستشان شکسته ، آبستن خارج از رحم دارند و بهر حال محتاج اعمال جراحی بزرگ هستند . برای نمونه درهمین جریان برف ریزان اخیر ما در یکشب ۵۱ بیمار دست وپا شکسته داشتیم که همه آنهاباید بیهوش میشدند ، عکس می‌گرفتند ، دوباره بیهوش میشدند تا دستشان‌را جا بیندازیم و بعد عکس کنترل میشد ، اگر خوب نبود دومرتبه عکس میگرفتند ، جامی‌انداختند و ماهم اینها را ظرف ۲۴ ساعت انجام دادیم . ملاحظه کنید مااقدام درمانی را انجام دادیم ولی همین بیمار صبح که شد فحش میدهد ، حقهم دارد از شب تا صبح بالای سرش بیداری کشیده‌ایم ، حالش را بهبودی بخشیده‌ایم ولی صبح که شد ناسزا میدهد : میگوید من احتیاج دارم بستری شوم .راست هم میگوید ، ولی ما تخت نداریم و ناگزیر او را مرخص‌می‌کنیم . این مریض علیرغم همه خدمتی که باو شده فحش‌می‌دهد . در اینجا اشاره میکنم به صحبت های آقای دکتر آرمین . این دیگر وظیفه شهرداری است . شهرداری‌هزار گونه عوارض میگیرد بدون‌اینکه بدرد مردم برسد .شهرداری باید بیاید جنب بیمارستان سینا یک آسایشگاه درست بکندتا این بیماری که مثلا دستش گچ گرفته شده است . بستری شود این‌وظیفه شهرداری است ولی شهرداری بحرف هیچکس گوش نمیکند ، اما گمان میکنم اگر روزنامه اطلاعات بخواهد، بتواند ترتیب این کار را بدهد . این بزرگترین خدمتی است که از طریق مطبوعات میتوان انجام داد .

اطلاعات :آقای دکتر وفائی، چنانچه بازهم نظراتی دارید ، فرصت در اختیار شماست .

دکتر وفائی : باتشکر . داشتم درباره مشکلاتی که بیمارستان سینا ، بعنوان یك بیمارستان دولتی دارد صحبت میکردم . مشکل دیگری که ما با آن مواجه هستیم مساله تجهیزات بیمارستان است . آقای دکتر آرمین اطلاع دارند که در مدت سه چهارماه اخیرچقدر زحمت کشیده شد تا اینکه مقداری وسائل و تجهیزات فراهم گردید . بودجه‌ای که در اختیارما بود ، محدود بود . یعنی مقداری وسیله خریدیم و تمام شد درحالیکه ما به یك بودجه همیشگی احتیاج داریم . برای رفع این مشکلات مردم هم باید کمك کنند کمااینکه به‌بسیاری از سازمانهای خیریه کمك میکنند .

دکتر مصطفوی : اجازه بدهید من از روزنامه‌اطلاعات هم گله کنم و هم تشکر ... تشکرم ازاین بابت است که روزنامه اطلاعات با برگزاری این قبیل میز گرد ها میخواهد مشکلات مردم را کم‌وبیش حل بکند و این قابل تقدیس است و اما گله دارم و گله من هم باین جهت است که وقتی مساله دکترعلفی داغ‌بود بتوصیه آقای دکترآرمین از روزنامه اطلاعات برای‌نظرخواهی به من مراجعه کردند من گفتم دکترعلفی یك شیادبیسواد است که صلاحیت طبابت ندارد ، ولواینکه خوب هم معالجه کند، معهذا کور کورانه عمل کرده وصلاحیت ندارد ، بنابراین نباید طبابت کند . بعد اصرار کردم از قول من چیزی ننویسید . برای‌نظرخواهی اصرارکردند من مجله‌ای را که بصورت کتابی بود به خبرنگار دادم. مقاله‌ای دراین کتاب از من است که درباره طب‌سنتی و طب ابن‌سینا که ثمره مطالعات ۳۵ ساله بنده است نوشته‌ام . فردا روزنامه منتشر شد و دیدم از قول من مطالبی نوشته‌اند .به‌عقیده من روزنامه نبایدتحریف کند.

اطلاعات : آنچه پس‌از گفتگوی خبرنگار اطلاعات باشما بچاپ رسید قسمتی از مقاله‌هائی است که به‌قلم خود جنابعالی‌درصفحه ۱۳۴در شماره مخصوص‌فروردین ماه سال ۱۳۴۹ درمجله «دنیای‌علم» که امتیاز آنرادارید چاپ شده بود وابن مجله را خود جنابعالی در اختیار خبرنگار اطلاعات قرارداده بودید . طبیعی است که‌اظهار نظر شما درباره طب‌سنتی می‌توانست در واقع مبین‌نظرات شما درباره طب‌سنتی باشد و بهمین دلیل باحترام نام شما آنرا چاپ کردیم ....

دکتر مصطفوی : بهرحال این یك گله مختصر بود ، و اما دراینکه بیمار از دکتر نارضایتی هائی‌دارد تردیدی‌نیست ودلیل آنهم‌برگزاری‌همین‌میز گرداست‌وفلسفه آن هم مندرجات ۲۰ ساله اخیر روزنامه‌هاست نارضایتی وجود دارد .طبیب از مرض‌ناراضی است که آن‌هم‌درست است .

اما این مشکل فقط مال ایران نیست ... بنده کتاب کلاسیك دارم ، که‌در دانشگاه پاریس تدریس میشود ، در این کتاب نوشته شده مریض پس‌ازمراجعه به طبیب وقتی مستاصل و سرگردان شد میرود پیش شیاد ها و وقتی از آنجاهم مایوس شد میرود پیش جادوگران ....

پس در پاریس هم ازاین خبرهاهست !

دکترعطاءالله‌اقراری : تادنیا ، دنیابوده گله‌ازطبیب هم بوده‌است . همچنان که‌پسر از پدر گله دارد پایدراز پسر گله‌دارد ، در کار طبابت‌هم گله پزشك ازبیمارو‌بیمار از پزشك مطرح‌است . روزی ۵هزار بیماردر تهران‌به پزشکان مراجعه میکنند و نیمی از این عده ناراضی هستند. قدیمی ها هم می گفتند : چوبه‌گشتی طبیب از خودمیازار.. معلوم میشود آن وقت هاهم از این گله گزاریهابوده‌است. بنابراین به‌نظر من بایدبه‌کار های اصولی توجه نشان داد.البته دراین چندسال وضع بهتراز گذشته شده‌است، باین معنا که به بخش های خصوصی کمکهائی‌شده‌است. این‌کمك دولت دوجنبه داشته ، یکی بوسیله‌وامهائی‌که در برنامه چهارم‌برای کمك به‌گروه های پزشکی درنظر گرفته شده‌بود ووزارت بهداری پیشنهاد می کرد که‌البته روی آن انتقاداتی هم هست و دوم خدماتی بود که‌بانك ملی‌ایران برای گروه های خصوصی انجام داده‌است . بیمارستان های جم، عیوض‌زاده ، اقبال و مرکز پزشکی بلوارحداقل ۲۰ میلیون تومان از این‌بابت وام‌گرفته‌اند و توانسته‌اندخودرا مجهزتر کنندو درخدمت مردم قرار گیرند. این‌قبیل کمکهاباید ادامه پیداکندو سایربانکها هم‌برای دادن‌وام به مراکز درمانی بخش خصوصی تشویق‌شوند. موضوع‌دیگری که میخواهم به‌آن اشاره کنم‌اینست که همین‌الان ، وقتی که بودجه در مجلس مطرح است،دولت بایدبرای هر کارمندی یك بودجه بهداشتی ودرمانی در نظر بگیرد . حالایاتشکیلاتی برای آن‌درست بکنندیا خودکارمند مجازباشد برود نزد طبیب وبعد صورتحساب آنرابیاورد و از بودجه تعیین شده‌استفاده بکند.

دکترآرمین : حالا که بحث‌به‌اینجا رسیدمن‌میخواهم ازروزنامه اطلاعات‌خواهش کنم که مردم را به دادن‌خون تشویق کند.چون‌وضع‌خون درتهران‌وبطور کلی در مملکت وضع اسفناکی دارد . خوب است‌طرحی تهیه‌شود که‌مردم نیکوکار حداقل سالی یکبار به بیمارستان ها مراجعه کنند و با دادن خون جان بیماران رانجات دهند.

دکتر محمدمهدی‌موحدی : سابقا توده مردم‌مرض‌و گرفتاری راناشی از خداوند وطبیب راوسیله تسکین‌می‌دانستند بهمین سبب‌انتظارات مردم از پزشك کمتربوده ومردم پزشك رافردی فیلسوف و حکیم بامقامی خدائی در نظرمیگرفتند . امروزه‌سطح‌توقعات کاملابالارفته‌وافزایش هزینه درمان‌و تشخیص در پزشکی نوین که غالبابیش از سطح‌درآمدمردم عادی‌است ، افکار وعقاید جامعه رانسبت به‌پزشك عوض کرده ورفته‌رفته انتقادات جای تحسین‌ها راگرفته‌است تاجائی که برخی ازمردم بیماری وادامه‌آن راناشی از بدی مراقبت های پزشکی‌و احیانا مرك رابراثر سوء تدبیر و درمان زشك تصور می‌کنند .لذایکی‌ازبزرك ترین مشکلات طبیب در زمان حاضر مساله اجتماعی - اقتصادی است ...

اطلاعات : باتشکر از حضور آقایان پزشکان درمیزگرد پزشکی‌اطلاعات امیدواریم‌بیانات آقایان هم برای‌خوانندگان روزنامه‌مفید باشدو هم در اتخاذ روشهائی که برای ببهود وضع‌درمان ضروری به نظرمیرسد موثرواقع شود.

پایان

تذکر لازم

در چاپ نظرات پزشکان ایرانی درمیزگرد پزشکی اطلاعات مطالبی که توسط آقای دکتر موبد خدابخش عنوان شده است ، اشتباها به‌نام آقای دکتر موحدی بچاپ رسیده بود که ازاین بابت پوزش میخواهیم .

برای شرکت درقرعه‌کشی
یکصدهزارتومان
وام دهساله بدون بهره
حساب تشکیل سرمایه
بانک عمران
فرصت فقط ۴ روز

انجمن دوشیزگان و بانوان
کلاس شیرینی‌پزی
دوره : فقط یك ماه
برای نام نویسی و شرکت‌در کلاس به‌انجمن‌دوشیزگان‌و بانوان‌مراجعه فرمائید .
نشانی : خیابان بهار شمالی - نبش نامجو -
شماره ۲۵۴ - تلفن : ۸۲۴۸۳۱

بانك مرکزی ایران باطلاع میرساند

در روز چهار شنبه چهارم اسفند ماه ۱۳۵۰ مبلغ هشت میلیاردو سیصدوبیست میلیون ریال اوراق قرضه مشتمل بر چهار میلیاردوسیصدو بیست میلیون ریال اوراق یکساله‌بابهره ۸درصد در سال و چهار میلیارد ریال اوراق سه ساله با بهره ۹درصد در سال منتشر میشود . بهره اوراق قرضه از مالیات بردرآمد معاف و هر شش ماه یکبار پرداخت میگردد .

علاقمندان به خرید اوراق قرضه میتوانند در روزچهارشنبه مذکوربه بانك مرکزی‌ویا هر یك ازبانکهای اعتبارات ، ایرانیان ، بازرگانی ،بیمه، بیمه بازرگانان ، تهران تجارت خارجی ، پارس ، رفاه کارگران ،سپه ، صادرات،عمران ، کشاورزی وملی‌مراجعه نمودومودرمقابل پرداخت اصل بهای اسمی . اوراق مورد درخواست خود را خریداری نمایند .

نامه مدیر مهمانخانه آب ترش

اداره روزنامه اطلاعات

درپاسخ شرح منتشره در شماره ۱۳۷۲۵ تاریخ ۲۶ر۱۱ر۵۰ در مورد اینکه یکی از مسافرین اظهار داشته مهمانخانه حاج علیخانی درجاده قزوین (آبترش) برای۸ عدد تخمرغ ۲۵۰ ریال و یک‌حلب نفت ۲۰۰ ریال دریافت میکرده باتوجه باینکه در تمام مدت مسدود بودن راه پلیس راه برای رفاه مسافرین نظارت کامل داشته و در مواقع لزوم با این مهمانخانه همکاری مینموده مدیر و کارکنان این موسسه سالها حسن‌نیت خود را بثبوت رسانده که در این موارد جنبه نوع دوستی را ترجیح بجنبه مالی میدهد و جای عجب‌است که عده مسافرین در حدود ۲۵۰۰ نفر بوده و تنها یک نفر این مهمانخانه را مورد اتهام قرارداده که مسلما اغراض شخصی بوده‌و چون اظهار نظر نویسنده مبتنی بر دلیل و مدرك نبوده و خلاف حقیقت میباشد لذا باید کتبا در آن نشریه از مدیران مهمانخانه پوزش طلبد .

مدیرمهمانخانه آب ترش - حاج علیخانی
آ-۳۳۰۲۳

اطلاعیه

جمعیت شیرو خورشید سرخ از ۳۶نفر افرادی که در امتحانات کتبی مسابقه ورودی دفتر فنی بخش داروئی جمعیت حائز معدل قابل قبول شده‌اند و اسامی آنها قبلا منتشر شده خواهشمند است برای مصاحبه حضوری بجای روزهفتم اسفند ماه جاری که مصادف با روز عاشورا میباشد روز هشتم‌اسفند ماه به آدرس تعیین شده مراجعه نمایند .

آ-۸۲۰۶۶ ۱-۳

آگهی تغییرات شرکت سهامی خاص تولیدی الکوکار ثبت شده بشماره ۱۳۴۱۹

طبق تصمیم مورخ ۱۰ر۱۱ر۵۰ مجمع عمومی عادی تغییرات‌زیر در شرکت مذکور بعمل آمد :

۱- بانو مهناز القانیان و آقایان‌حبیب القانیان و فریدون‌القانیان وکرمل القانیان و سینا القانیان بسمت اعضاء هیئت مدیره برای مدت ۲ سال از تاریخ ۱۰ر۱۱ر۵۰ انتخاب‌شدند

۲- آقای صیون القانیان بسمت بازرس اصلی و آقایان‌عطاءالله القانیان بسمت بازرس علی‌البدل برای مدت یکسال انتخاب شدند

۳- باستناد صورت جلسه مورخ ۱۰ر۱۱ر۵۰ هیئت مدیره‌آقای حبیب القانیان بسمت رئیس هیئت مدیره و آقای کرمل القانیان بسمت نایب‌رئیس هیئت مدیره و آقای فریدون‌القانیان‌بسمت مدیر عامل‌شرکت انتخاب شدند کلیه چکها و سفته و اوراق و اسنادالزام آور باامضای آقای حبیب القانیان باتفاق امضاء یکنفر از چهار نفر آقایان فریدون کرمل ، سینا و خانم مهناز (القانیان) معتبر خواهد بود.م‌الف ۱۵۱۸۷

رئیس اداره ثبت شرکت ها و مالکیت صنعتی - مهدی نراقی
آ-۸۲۴۴۶

آگهی استخدام

جمعیت شیرو خورشید سرخ ایران برای‌خدمت در بیمارستان های مرکزی خود در امارات خلیج‌فارس احتیاج باستخدام تعدادی افراد بشرح زیر دارد :

۱- متخصص رادیولوژی
۲- متخصص بیهوشی
۳- متخصص اطفال
۴- پرستار لیسانسیه
۵- بهیار ماما
۶- بهیار

از داوطلبین خواهشمند است برای مصاحبه‌حضوری در تهران باداره امور بیمارستانهای جمعیت واقع در خیابان سیمری، روبروی ستاد ژاندارمری کل کشور خیابان ساسان پلاک ۱۲ مراجعه‌فرمایند. افرادیکه امکان مراجعه مستقیم ندارند میتوانند مدارک تحصیلی و سوابق کار خود را به‌آدرس مذکور ارسال فرمایند .

آ-۸۲۰۵۸ ۱-۴

آگهی مناقصه

شرکت دخانیات ایران ۱۵۰تن کاغذ ابی‌بوبینی مورد نیاز خود را سی‌انداف خرمشهر یا بندرشاهپور یا بندر پهلوی یا تحویل مرزجلفای ایران از طریق مناقصه خریداری مینماید . داوطلبان شرکت در مناقصه‌میتوانندپیشنهاد های‌صریح وقطعی خود را با اطلاع ورعایت کامل مشخصات و شرایط و مفاد طرح پیمان از اداره معاملات خارجی این شرکت‌واقع درخیابان ایرانشهر شمالی دریافت و مبلغ یکصدو سی هزار ریال وجه نقد یا ضمانتنامه بانکی به عنوان‌سپرده شرکت در مناقصه ضمیمه پیشنهاد خود نموده و تاساعت ۹ صبح‌روز ۱۶ر۲ر۱۳۵۱ مطابق با ششم می ۱۹۷۲ باداره دفترشرکت دخانیات ایران تسلیم نمایند جلسه‌مناقصه در ساعت ۱۰ صبح همانروز در اداره معاملات خارجی تشکیل‌می شود حضور پیشنهاد دهندگان یا نمایندگان آنان در جلسه مناقصه آزاد و شرکت در مناقصه‌به منزله قبولی کلیه شرایط مناقصه می‌باشد . سپرده نفر دوم تا قطعیت نفر اول آزاد نخواهد شد .
م‌الف ۱۵۲۲۱
شرکت دخانیات ایران

آگهی شرکت ناست ایران (سهامی‌خاص)

برابرصورت‌جلسه مجمع‌عمومی عادی سالیانه ناست ایران(سهامی خاص) مورخ ۱۱ بهمن ماه ۱۳۵۰ ضمن تصویب ترازنامه و حساب سود و زیان شرکت‌آقایان بایرون نلسون و کولین . اس . کارتر برای مدت یکسال بترتیب‌به سمت بازرس اصلی و علی البدل شرکت انتخاب شدند . ضمناکلیه آگهی‌های‌شرکت‌در روزنامه‌اطلا عات منتشر خواهد شد م الف۱۵۱۸۴
رئیس اداره ثبت شرکت ها و مالکیت صنعتی - مهدی نراقی
آ-۸۲۳۵۴

آگهی انتخاب عضوهیئت مدیره و مدیر عامل درشرکت سهامی‌خاص‌مختلط اموروحمل ونقل ایران و شوروی ثبت شده بشماره ۱۵۲۳۱

برابر تصمیم مجمع عمومی فوق العاده مورخ‌دهم بهمن ۱۳۵۰آقای نیکلای الکساندرویچ زوتوف بجای آقای واسیلی ایوانویچ فسیوک به سمت عضو اصلی هیئت مدیره انتخاب شد و به موجب صورت جلسه‌هیئت‌مدیره‌مورخ ۱۰ر۱۱ر۵۰ آقای نیکلای الکساندرویچ زوتوف بسمت مدیر عامل بزگزیده شد .
م الف ۱۵۱۸۳
رئیس اداره ثبت شرکت ها و مالکیت صنعتی . مهدی نراقی
آ-۸۴۲۵۲

دیواریخی

گزارش‌های فوق‌العاده بمناسبت سفر نیکسون به‌چین

سرمقاله

درسی از یک زمستان

زمستان سختی را از سر گذراندیم . برف های سنگین ، سرمای تا۳۰ درجه زیرصفر ، یخبندان فلج کننده ، بهمن های هولناک و رامبندان های متعدد. اما این زمستان سهمناک هرچه بود گذشت . پس از یک باران بهاری و زندگی بخش ، اینک زمین نفس کشیده است و خورشید همچنان در آسمان می‌درخشد .

بطور کلی در گرما گرم حادثه ، سخن گفتن از چگونگی آرو بحث پیرامون شدت وضعفیا جنبه های گوناگون ماجراکاری بیهوده است .

در چنان لحظاتی تنها باید بخود حادثه اندیشید و همه نیروها را برای مقابله باآن بکار برد.اما وقتی شدت وحدت موضوع منتفی شد باید به‌ارزیابی و داوری پرداخت . چرا که یک واقعه طبیعی ، چون زمستان صعب و برف سنگین امسال ، هر سال و هرزمستان ممکن است تکرار شود .

قبل از هرچیز باید گفت که زمستان سنگین امسال دارای دو جنبه‌بود : نخست موهبتی الهی برای کشاورزان و اراضی مزروعی، که تقریبا چهار سال بوددر انتظار رحمت‌الهی دقیقه شماری میکردند وجنبه دوم، مشکلاتی بود که معمولا یک برف سنگین و ناگهانی ، برای مردم شهرنشین ، ودر جاده ها و مناطق کوهستانی ایجاد می‌کند .

همه ما زمستانهای عادی سالهای گذشته را خوب بیاد داریم ، دراین سالها ، یک برف سبک و یک باران ناگهانی آنچنان‌مشکلاتی بوجود می‌آورد ، که حتی سازمانهای مربوطه برآن نام «غافلگیری» نهاده بودند . منصفانه بگوئیم که این «غافلگیری» براستی وجود دارد . یک سرزمین گرمسیر و خشک را در نظر آورید ، که ناگهان با بارانهای سیل‌آسا و غیرمنتظره کوبیده‌میشود. طبعا جاری شدن سیل در این منطقه امری غیرعادی است ،همانطور که گرمای شدید و خشکسالی برای سرزمین پربرفی چون سوئیس مصیبتی خواهد بود .

اگر بیاد داشته باشید حدود پنج سال‌پیش‌برفی که در ایتالیا بارید نه‌فقط بیش‌از سه هزار درخت را در شهررم از بین‌برد ، بلکه بایخزدن لوله های آب و بسته شدن خیابانها ، مردم تا چندین روز فاقد آب ، شیر و عادی ترین ضروریات زندگی بودند .

همین امسال نیز قطعا در گزارشهای خبری خوانده‌اید که برف در انگلیس و فرانسه ، اتریش ، ایتالیا و ترکیه چه کرده است . دیدید که حتی در شوروی ، سرزمینی که قسمت اعظم‌آن ۹ماه سال پوشیده از برف است ، بنابه گزارش «هرالد تریبون» لطمه‌ای که به غلات شوروی خورد در دهسال اخیر بی‌سابقه بوده است .

ایران سرزمینی است خشک و کم‌آب ، که گذشته از نوار شمالی آن و بخشی از استان آذربایجان ، بقیه مناطق اغلب گرفتار کم‌آبی است . ایجاد سد های بزرگ و متعدد با هزینه های گزاف، درمناطق مختلف مملکت ، خود بهترین دلیل این نیازمبرم به آب و مشروب کردن اراضی از راههای صنعتی است .

بدیهی است چنین سرزمینی آمادگی مقابله با یک زمستان سخت و بارندگی سنگین را ندارد .

اما این گفته دلیل آن نمیتواند باشد که باهر برف سنگین ،دست روی دست بگذاریم ودر برابر طبیعت تسلیم و غافلگیر شویم . وهمین واقعیت است که ضرورت ارزیابی امروز را ایجاب میکند .

گفتیم که زمستان امسال آسیب های سنگین اقتصادی وصدمات انسانی بیشمار در اغلب ممالک اروپائی و آسیائی بوجود آورد . دراین میان طبعا مردمی که دارای آمادگی بیشتری بودند ، صدمات کمتری‌متحمل شدند و نکته در همین کلمه «آمادگی» است .

آیامنظور از آمادگی آنست که ما زمستان و تابستان همواره صدها برف روب و بولدوزر سنگین رادر جاده ها عاطل و باطل نگاهداریم تا اگر احیانا برفی بارید از آنها استفاده کنیم ؟ آیا باید ده ها و صدها هزار نیروی انسانی راشب وروز بیکار و منتظر و چشم به‌آسمان بگماریم ، تا فقط درموارد خاص، از وجودشان‌استفاده شود ؟! و بالاخره در این موارد ، باید فقط چشم به اقدامات دولت وسازمانهای مسئول دوخت ؟

حقیقت اینست که پاسخ همه پرسشهای فوق منفی واز واقع‌بینی بدور است .چرا که این آمادگی باید به صورت ذهنی و در وجود یک یک افراد باشد . تا هنگام ضرورت بدون هیچ مقدمات یا تدارکی ، از قوه بفعل درآید و بخودی خود ، ضربات حادثه را خنثی کند .

شما وقتی یک روز سرد و برفی با پالتو از خانه خارج میشوید، طبعا دارای این آمادگی هستید . با این آمادگی ، شما بطور ناخودآگاه سلامت خود و خانواده خویش را تضمین کرده و در عین‌حال از شیوع بیماریهای فصلی در جامعه جلوگیری کرده‌اید . وقتی در همین روز اتومبیل خود را بازنجیر چرخ مجهز میکنید این نشانه آمادگی ذهنی‌شماست .

اما اینک که به‌ارزیابی منصفانه نشسته‌ایم ، اگر موضوع رااز نظر کار مردم مورد توجه قرار دهیم باید اعتراف کنیم که آمادگی خود مردم نیز برای مقابله بابرف و سرما کامل نبود .

این همان تجربه ارزنده‌ای است که از زمستان و سرمای سخت امسال باید آموخت .

درست است که برف امسال راههای بسیاری را مسدود کرد ، بهمن های هولناک بر جاده ها و مناطق کوهستانی فرود آورد ، وحتی در یک مورد منجر به حادثه غم‌انگیز مرگ بیش از شصت تن از هموطنان ما که زیر بهمن مانده بودند شد . درست است که نزول سه متر برف در شهر های شمالی وسرمای ۳۰ درجه‌درجنوب، و همچنین برف و سرما در پایتخت مشکلات بسیاری بوجودآورد. اما موجبات فلج شدن زندگی و کار مردم را فراهم نساخت .

شبی که سنگین ترین برف در تهران نازل میشد، صبح همان روز عبورو مرور در خیابانها و معابر اصلی صورت می‌گرفت . اما گروهی بارببختن برف در کوچه ها و خیابانها مشکلاتی بوجود آوردند که آنرا باید بحساب همان عدم آمادگی گذاشت .

در شهرستانها ، جاده های دور و نزدیک و روستا ها همکاری صمیمانه و مقابله سریع براستی ثمربخش بود ، کمیته های همکاری که باشرکت سازمان های مسئول ، فرمانداران ، استانداران و همه مقامات محلی تشکیل شده بود، دراین‌مقابله نقش اساسی داشتو در این میان ارتش بادر اختیار گذاشتن افرادولوازم ، حتی هلیکوپتر های ارتشی و سازمان دفاع غیر نظامی با تعلیمات و آمادگی‌های قبلی ، نقش موثری را در رفع مشکلات و مقابله با سرما ویخبندان بی‌سابقه امسال داشتند .

مجموعه این اقدامات ، همکاریها و هم‌آهنگی ها باعث شد که برف و یخبندان آنچنانکه تصور میرفت ، خسارات و تلفات ببار نیاورد .

اما اکنون که برف و یخبندان پایان یافته ، باید دید که کارما نیز به پایان رسیده است ؟

اگر چنین تصور کنیم ، واحتمال وقوع زمستانی سخت تر ونزول برفی سنگین تر رادر آینده ازنظر دور بداریم ، راهی بخطا رفته‌ایم. چرا که نه‌فقط این‌گونه وقایع قابل پیش‌بینی نیستند ، بلکه بلایای طبیعی ، تنها در برف و یخبندان خلاصه نمیشود . چند روز دیگر بهار فرامیرسد ، با بارانهای شدید که احتمال خطر سیل را بوجود می‌آوردو بعد تابستان است و احتمال گرمای شدید و خطرناشی از آن ...

پس مهمتر از برف و سرما و یخبندان ومبارزه با قهر طبیعت و پیروزی برآن تجربه‌ای است که برای آینده اندوخته‌ایم و آمادگی فکری و ذهنی مردم و سازمانها است . و برتر از همه ، نتایجی که از همکاری و هماهنگی و سرعت عمل و قاطعیت بدست می‌آید. واین همان درس ارزنده‌ای است ، که از سرمای امسال باید آموخت وبرای آینده مورد استفاده قرار داد .

این درس بدون تردید به سازمانهای مسئول ما نیز آمادگی‌بیشتری میدهد تا نواقص خود را برطرف ساخته واز هر حیث خود را برای مقابله باسرما و برف در زمستانها آماده نمایند .

بین چین وامریکا ذوب میشود ۷

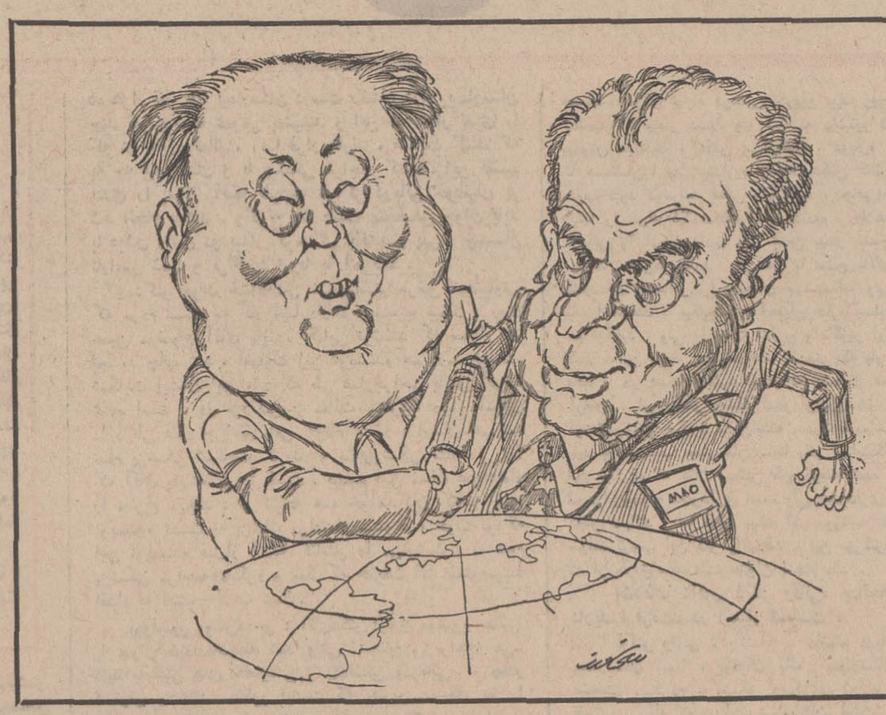

مذاکراتی که از روز دوشنبه بین پرزیدنت نیکسون و رهبران جمهوری خلق چین آغاز میشود یکی از دشوارترین گفتگوهائی است که تاکنون یک رئیس کشور غرب انجام داده است .

آمریکاوچین کمونیست‌نه‌تنها با یکدیگر روابط سیاسی ندارند و نه تنها آنها از یک ربع قرن قبل در حال دشمنی و کشمکش با یکدیگر بسر میبرند بلکه امروزه نیز نیروهای آمریکائی که پرزیدنت نیکسون فرماندهی عالی آنها را بعهده دارد از دشمنان چین (رهبران فرمز) پشتیبانی می کنند و نیروی هوائی آمریکا ویت نام شمالی را بمباران میکند .

مذاکراتی که پرزیدنت نیکسون از سه سال قبل با دقت کامل برای فراهم ساختن مقدمات سفرخود به پکن بعمل می‌آورد اگر یک نوع توافق و ارتباط بین دو کشور وجودنداشت مسلما با شکست روبرو میشد . پرزیدنت مائوتسه تونگ هرگز این مسئله را ناچیز تلقی نکرده است .

این مائوتسه تونگ بود که روز ۱۳ مارس ۱۹۴۵ به «جان استوارت» عضو میسیون آمریکا که توسط روزولت به «ینان» اعزام شده بود گفت « بین ملت امریکا و ملت‌چین‌رشته های علاقه، حسن تفاهم و منافع متقابل محکمی وجود دارد. هردوملت طبعا صلحجو و غیر امپریالیست بوده و هدف های تجاوزکارانه ندارند . و در این شرایط نباید بین ملت های چین و آمریکا سوء تفاهم و اختلاف نظر وجود داشته باشد»

این اظهارات ماتوتسه تونگ در آن هنگام کوچکترین عکس‌العملی در واشنگتن بوجود نیاورد و حتی تلگرامهائی‌که «جان استوارت» در این باره مخابره کرده بود در پایتخت آمریکا انعکاس پیدا نکرد جز آنکه جان استوارت شش سال بعد در دوران « مککارتیسم» از وزارت امور خارجه‌آمریکا اخراج شد دولت آمریکا در آن زمان ماجرای‌کمونیستی را در چین یک پدیده زودگذر می پنداشت‌وعقیده داشت‌که دولت کمونیست ها در پکن دیری نخواهد پائید .

معذالک در بحرانی ترین روز های روابط آمریکا وچین مائوتسه تونگ پیوسته حساب ملت آمریکا را از زمامداران امپریالیست آن جدا می‌کرد .

همین چند روز قبل‌خبرگزاری رسمی چین در تفسیرپیام نیکسون خطاب به کنگره آمریکا و گزارش «ملو ین‌لره» وزیر دفاع آن کشور تاکید کرد که «ملت و دولت چین پیوسته‌نسبت بملت آمریکا احساسات دوستانه‌ای داشته‌اند »

ناظران سیاسی برای دوستی و علاقه‌ای که مائوتسه‌تونگ نسبت به «ادگاراسنو»نویسنده‌آمریکائی که اخیرادرگذشت‌ابراز میداشت نیز اهمیت خاصی قائل هستند .

«ادگاراسنو» تنها کسی نبود که قبل از جنگ در «ینان» با مائوتسه تونگ آشنا شد ولی «اسنو» درچین مقام ارجمندی داشت .

وقتی که او دو سال قبل برای آخرین بار به چین مسافرت کرد مائوتسه‌تونگ او را در جریان رژه بزرگ‌میدان «تین‌مین‌آن» در کنار خود جای داد .

«ادگاراسنو» یک فرد غیر کمونیست آمریکائی‌و دوست چین کمونیست بود و حضور او در این مراسم رسمی مفهوم ویژه‌ای داشت .

در این شرایط رهبران چین به چند طریق میتوانند از رئیس جمهوری ایالات متحده استقبال کنند .

« نماینده ملت آمریکا یا سمبول امپریالیسم یا هر دو » پرزیدنت نیکسون تصورات و افکار واهی درباره نتیجه این مسافرت به خود راه نمی‌دهد . او می‌داند که وظیفه دشواری در این مذاکرات به عهده دارد . او به خوبی آگاه است که در یک هفته نمی تواند اختلافات ۲۵ ساله چین و آمریکا را حل وفصل کرد .

ولی مشاوران سیاسی وی عقیده دارند که اگر دیوار یخ که دو کشور را از هم جدا میکند شکافته شود قدم بزرگی‌به جلو برداشته خواهد شد .

مقایسه قدرتهای نظامی وصنعتی امریکا وچین

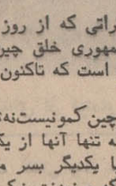

جمهوری خلق چین‌که بمدت یک هفته مورد بازدید رئیس جمهوری امریکا قرار میگیرد در میان یک مرز زمینی۲۲ هزار کیلو متری(از جمله هشت هزار کیو متر مشترک باشوروی) قرار گرفته و مساحت سواحل آن بالغ بر چهارده هزار کیلو متر است . یک هشتم جمعیت جهان (۷۵۹ میلیون نفر) در این کشور زندگی میکنند .

چین از لحاظ وسعت خاک پس از شوروی و کانادا مقام دوم را در جهان احراز کرده و مساحت خاک آن بالغ بر ۹ میلیون و۵۶۱ هزار کیلو متر مربع است .

این آمار شامل جزیره فرمزنمی‌شود که در سال ۱۸۹۵ به ژاپن واگذار شد و از سال ۱۹۴۵ تحت کنترل دولت ملیون چیانکای شکِ قرار گرفته است .

مساحت خاک جزیره فرمز ۳۵ هزار و ۹۶۱ کیلو متر مربع و جمعیت آن بالغ بر ۱۴ میلیون و هشتصد هزار نفر است .

شهر پکن که تقریبا در ۱۱ هزار و صد و هفت کیلومتری واشنگتن و ۵۷۷۱ کیلو متری مسکو قرار دارد ده میلیون جمعیت دارد .

چین که تاریخ تشکیل نخستین دولت آن به دو هزار سال قبل از میلاد مسیح میرسد از سال ۱۹۴۹ توسط‌حزب‌کمونیست‌چین (برهبری مائوتسه‌تونگ» اداره میشود و چوئن‌لای از سال ۱۹۴۹ سمت نخست وزیری را بعهده دارد چین از سال ۱۹۶۸ پس از برکناری طیوشائوچی، فائد رئیس جمهوری است مجمع ملی‌خلق کمطبق قانون اساسی ۱۹۵۴ اختیارات عالی را در دست دارد از ژانویه ۱۹۶۵ تشکیل جلسه نداده است . چند ماه پس از ژانویه ۱۹۶۵ بود که انقلاب بزرگ فرهنگی ساختمان اداری و سیاسی چین راذرهم ریخت از جنبه اقتصادی چین‌یک بازار عظیم برای امریکا است چین که یک کشور ۸۵ در صد کشاورزی است سالانه در حدود ۲۴۰ میلیون تن غله تولید میکنددر حالیکه میزان محصول‌فولاد سالانه آن از ۱۸ میلیون تن تجاوز نمی‌کند .

درآمد سرانه چین چهل بارکمتر ازدرآمد سرانه امریکا است .

بازرگانی خارجی چین کمتر از یک درصد بازرگانی جهان بوده و بهچهار میلیارد و دویست میلیون دلار در سال بالغ میشود .

از لحاظ حمل و نقل چین دارای چهارصد هزاروسیله نقلیه موتوری است (۲۷۰ بار کمتر از امریکا) شبکه راه‌آهن چین از ۳۶ هزار و پانصد کیلو متر خط آهن تشکیل می‌شود از لحاظ صنعت اتم بهیچ وجه چین را نمی‌توان با امریکا مقایسه کرد .

چین تاکنون ۱۳ آزمایش اتمی انجام داده در حالیکه در امریکا بیش از ۴۶۰ آزمایش اتمی انجام شده است . دومین ماهواره چین که به فضا پرتاب شد ۲۲۰ کیلو وزن دارد در حالیکه امریکا صدها ماهواره و سفینه از جمله سفاین ۵۰ تنی آپولو را به مدار زمینو گره ماه پرتاب کرده است .

از جنبه نظامی چین‌که ۱۲کشور خارجی کمربندی در اطراف آن بوجود آورده‌اند مواد جنگی نسبتا قدیمی در اختیار دارد . ارتش زمینی چین از ۵ لشگر رزم‌پوش و ۲ میلیون و پانصد و پنجاه هزار نفر سرباز تشکیل میشود تعداد افراد نیروی دریائی چین۳۸ هزار نفر است . ناوگان جنگی چین‌تنها یک زیردریائی موشک‌انداز و ۲۰ زیردریائی معمولی‌در اختیار دارد. نیروی هوائی چین نیز از ۱۸۰ هزار نفر تشکیل میشود که با هواپیما های میگ ۱۷ و میگ ۱۹ مسلح هستند تعداد بمب‌افکن های چین از ۲۵۰ واحد تجاوز نمیکند.

روزهای فراموش نشدنی روابط امریکاوچین

بیست و شش سال از روزی که پرزیدنت ترومن ژنرال مارشال رابرای آشتی دادن بین کمونیست های مائوتسه‌تونگ و ملیون چانکای‌شک به چین فرستاد گذشته است .

پس از آن ، حوادث مهمی در تاریخ روابط دوکشور روی‌داده است که باختصار بنظر خوانندگان میرسد :

۱۷اوت ۱۹۴۶ ـ مائوتسه تونگ برای نخستین بار از امپریالیسم امریکا بعنوان «ببر کاغذی» نام برد .

۷ـ ژانویه ۱۹۴۷ ژنرال مارشال پس از شکست‌ماموریت خود از چین بازگشت .

اول اکتبر ۱۹۴۹ ـ تشکیل جمهوری خلق چین رسما اعلام شد .

۲۵ اکتبر ۱۹۵۰ ـداوطلبان چین در جنگ کرمداخله کردند .

۲۷ ژوئیه ۱۹۵۳ ـ قرارداد ترک مخاصمه در کره امضاء شد .

۲۴ آوریل ۱۹۵۵ـ درپایان کنفرانس باندونگ چوئن‌لای پیشنهاد کرد که برای کاهش اختلافات امریکا و چین ورفع بحران در منطقه فرمز مذاکراتی بین نمایندگان سیاسی دو کشور آغاز شود .

اول اوت ۱۹۵۵ برای نخستن بار سفرای دو کشوردر ژنوبا یکدیگر ملاقات کردند .

۲ اوت ۱۹۵۸ سفرای امریکا و چین مذاکرات خودرا درورشو از سر گرفتند .

۶ اوت ۱۹۵۸ چین کمونیست جزایر تنگه فرمز راگلوله باران کرد .

۸ اوت ۱۹۶۳ مائوتسه‌تونگ پشتیبانی خود را از مبارزه ضد نژادی سیاه پوستان امریکا اعلام داشت .

۱۹ نوامبر ۱۹۶۸ دولت چین‌کمونیست در اعلامیه‌ای که پس از انتخاب نیکسون بریاست جمهوری امریکا صادر کرد اعلام داشت که اگر امریکائیها نیرو های خود را ازفرمز خارج کنند روابط دو کشور ممکن است بهبود یابد .

۱۸ فوریه ۱۹۶۹ ـ وزیر امور خارجه امریکا اظهار تمایل کرد که ایالات متحده مناسبات فرهنگی خود را با جمهوری خلق چین گسترش دهد .

۲۵ فوریه ۱۹۶۹ پرزیدنت نیکسون اعلام داشت که امریکا از حضور نظامی خود در قاره آسیا خواهدکاست.

۱۱ دسامبر ۱۹۶۹ ـپس از مدتها وقفه سفرای چین‌و امریکا بار دیگر در ورشو بایکدیگر ملاقات کردند .

۱۸ فوریه ـ نیکسون در کنگره امریکا اعلام داشت به نفع ما است که باقداماتی در جهت بهبود روابطمان با چین دست بزنیم .

۲۵ فوریه ۱۹۷۱ ـبرای نخستین بار نیکسون در پیام خود از جمهوری خلق چین سخن بمیان آورد

۱۵ مارس ۱۹۷۱ بامریکائیها اجازه داده شدکه به‌کشور چین مسافرت کنند .

۱۰ آوریل ۱۹۷۱ تیم پینگ‌پنگ امریکا بانفاق دوروزنامه نگار به چین رفت .

۱۴ آوریل ۱۹۷۱ ـ محدودیت بازرگانی با چین لغو شد .

۹ ژوئیه ۱۹۷۱ کی‌سینگر مشاور پرزیدنت نیکسون برای ملاقات با چوئن‌لای بطور محرمانه به پکن مسافرت کرد.

۱۵ ژوئیه ۱۹۷۱ در واشنگتن اعلام شد که پرزیدنت نیکسون قبل از ماه مه ۱۹۷۲ به چین مسافرت خواهد کرد.

۲۵ اکتبر ۱۹۷۱ مجمع عمومی سازمان ملل متحد با عضویت جمهوری خلق چین در سازمان ملل متحد واخراج نمایندگان فرمز موافقت کرد .

ژانویه ۱۹۷۲ اعلام شد که پرزیدنت نیکسون وهمسرش از روز ۲۱ تا ۲۸ فوریه از جمهوری خلق چین دیدن‌خواهند کرد .

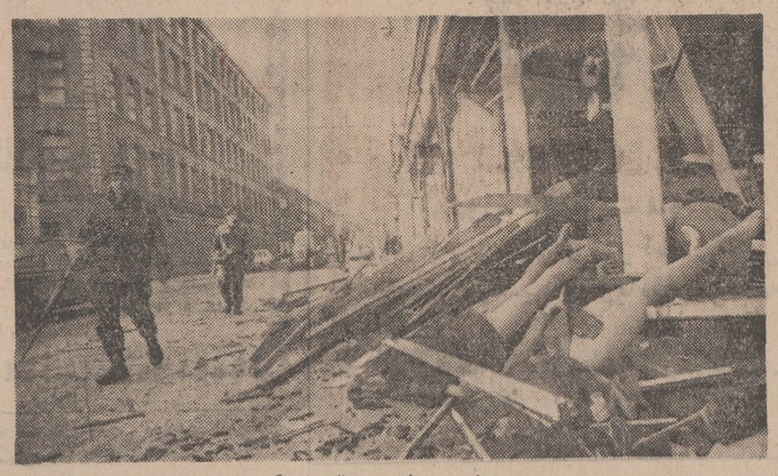

شورش ایرلند هیث را «کلافه» کرده است

در حالیکه «ادوارد هیث» از هرطرف تحت فشار قرار گرفته است در ایرلند شمالی باردیگر کاتولیکهای شورشی حملات‌بمب اندازی و تروریستی خود را شدت داده‌اند ظرف ۲۴ساعت گذشته در شهر های «بلفاست» و «لندن‌دری» تعدادزیادی بمب منفجر شده و خسارات زیادی وارد کرده است .

یکی از این بمب ها در «لندن‌دری» در یک فروشگاه منفجر شد و آن را ویران کرد و همانطور که در عکس دیده‌می‌شود «مانکن» های فروشگاه را خرد کرد و بخیابان انداخت .

در عکس‌منظره ویرانه فروشگاه و«مانکن» های سرنگون شده و سربازان‌انگلیسی‌دیده‌میشوند.

عکس رادیوئی اطلاعات

امریکامصر رابخانه‌ا رواح دعوت میکند

از محمدحسنین‌هیکل

آنطور که پیش بینی میکنم ، ظرف هفته های آینده ، بحران خاورمیانه ، درمعرض کوششها و مانورهای پنهانی و علنی‌بیشماری قرار خواهد گرفت ، و بهمین جهت باید چشمان خود را بسوی آنچه انتظار میرود ویا آنچه پیش‌بینی میشود بگشائیم .

●

در تلاشها و کوششهای گذشته ، هدف ایالات متحده آمریکا آن بوده است که از طرفی وقت را تلف کند و از طرف دیگر سیاست کسانی راکه‌اهمیت‌وقت واقف‌هستند تخطئه کند .

×

در اینجا ضروری است که برجسته‌ترین تحولاتی را که در مسیر « راه » آمریکا روی‌داده از نظر بگذرانیم :

۱ـ ایالات متحده آمریکا از پاسخ مثبت مصر به یادداشت هشتم فوریه ۱۹۷۱یارینگ استقبال واز خودداری اسرائیل‌درپاسخ‌دادن باین یادداشت اظهار دلتنگی کرد .

درهمان‌موقع نیز ایالات متحده از طرح سادات برای اجرای مرحله اول عقب‌نشینی در مقابل گشودن کانال سوئز استقبال کرد وویلیام‌راجرزوزیرخارجه آمریکا روزچهارمه ۱۹۷۱ وارد قاهره شد و در ملاقات خود با انورالسادات به وی گفت :

ـ « من چیزی ندارم از شما بخواهم . .. خواسته های من همه از آنها ست . »

راجرزسپس به اسرائیل رفت و بدنبال‌آن معاون خود در امور خاورمیانه (جوزف ـ سیسکو) را به قاهره فرستاد تا نظرات اورا درباره بحران به سادات اطلاع دهد .

آخرین حرف « سیسکو » قبل از ترک قاهره به واشنگتن این بود :

« ماحالا مسیر خود را بسوی‌راه‌حل‌مشاهده میکنیم . »

۲ـ در نخستین روزهای ماه ژوئیه ۱۹۷۱ فرستاده آمریکائی ویژه‌ای بنام « مایکل ـ سترنر » رئیس اداره خاورمیانه وزارت خارجه آمریکا که حامل پیامی از جانب پرزیدنت نیکسون وویلیام راجرز برای انورالسادات بود وارد قاهره شد .

دراین پیام که توسط « سترنر » با حضور نماینده آمریکا درقاهره « دونالدبرگس » برای سادات خوانده‌شدچنین گفته شده‌بود:

ـ حضرت پرزیدنت .

از زمانیکه وزیر خارجه‌ما در قاهره اقامت داشت و با شما گفتگو میکرد ، ما سعی میکردیم راه خروجی از این بحران پیداکنیم ولی ناگهان با انعقاد قرارداد دوستی شما و شوروی مواجه گشتیم . آیا این قراردادبشما را از ادامه گفتگو با ما منع میکند ویااینکه تغییری در روش شما بوجودآورده است ؟

۳ـ سیسکو به اسرائیل رفت درحالیکه اسرائیل تهدید میکرد که چنانچه مطمئن نشود آمریکا هواپیما های‌فانتوم‌واسکای‌هاک در اختیارش میگذارد ، مسافرت سیسکو ناتمام خواهد ماند .

سیسکو مدت یکهفته در اسرائیل بود وطی آن معلوم شد که اسرائیل شرایطی دارد و امریکاهم ازاعمال فشار به ان عاجز است.

سپس نامه‌ای رسید که طی آن گفته شده بود چنانچه انورالسادات مایل باشد ، سیسکو آماده است بقاهره بیاید وجزئیات گفتگو های خود را در اسرائیل برای وی شرح دهد .

البته سیسکو بقاهره نیامده وهیچگونه‌اثر و نتیجه‌ای‌هم از پیشنهادهائی که باسرائیل برد دیده نشد .

۴ـ در ماه سپتامبر که مقدمات وسیع‌تشکیل اجلاسیه مجمع عمومی سازمان ملل متحد فراهم میشد ، ایالات‌متحده آمریکا فعالیت عجیبی را انجام داد .

« دونالدبرگس» نماینده آمریکا در قاهره بملاقات حافظ اسماعیل‌مشاور پرزیدنت ـ سادات در امور امنیت ملی شتافت و باو گفت :

ـ ایالات متحده آمریکا تلاشهای خود را برای پیدا کردن راه حل کنار نگذاشته‌و آماده است که نقش « مامور فعال پست » و یا « کاتالیزور فعل وانفعال شیمیائی » را دنبال کند .

۵ـ در همانموقع یک شبکه جاسوسی‌بزرگ کشف شد که عامل بزرگ آن یک مصری یونانی‌الاصل بود . این شخص مدیریکی از کمپانیهای بزرگ بودکه‌بادستگاه‌جاسوسی مرکز امریکا تماس داشت .

در این میان یک زن دیپلمات آمریکائی وسیله ارتباط آن شخص با آمریکائیان بود که او نیز دستگیر شد .

واشنگتن اصرار میورزید که این زن آزاد شود ولی قاهره در پاسخ اعلام داشت که تا پایان تحقیق آزادی وی امکان‌پذیر نیست .

اصرار واشنگتن ناگهان تبدیل به فشارشد

واشنگتن اعلام داشت :

ـ تازمانیکه بانوی دیپلمات آمریکائی در بازداشت باشد ، ویلیام راجرز قادر نیست با محمود ریاض وزیر خارجه ملاقات وگفتگو کند .

سادات پاسخ داد :

ـ ملاقات راجرز با ریاض برای‌من اهمیت ندارد ، مهم آن است که تحقیق انجام شود.

سپس از واشنگتن پاسخ رسید :

ـ ادامه بازداشت یک زن‌دیپلمات‌آمریکائی، تلاشهای ایالات متحده‌را برای رسیدن به‌راه حل معوق میسازد . انورالسادات گفت :

ـ چه تلاشهائی برای رسیدن به راه حل انجام میدهید ، ماهنوز نمیدانیم پیشنهادهای اصلی شما چیست ..

۶ـ قطعنامه مجمع عمومی درجانبداری از مصر انتشار یافت . گولدامایر نخست‌وزیر اسرائیل بملاقات نیکسون شتافت و رسما اعلام شد که طرفین‌بتوافق رسیده‌اند . و بدنبال ان هواپیماهای فانتوم باسرائیل فرستاده شد وساختن اسلحه در اسرائیل آزاد گشت .

ضمنا در همانروزی که پرزیدنت سادات به مسکو رفت دولت اسرائیل اعلام کرد که پیشنهادهای آمریکا را برای « گشودن‌کانال سوئز » از طریق « گفتگو های نزدیک » پذیرفته است .

سپس ویلیام‌راجرز وزیر خارجه‌امریکااعلام داشت :

« اینک فرصت آن رسیده است که قبولی مصر را بشنویم » .

از مصر چه میخواهند ؟

آن بود در کشوده امریکا ... و آن بود تحولات بزرگ .

معنی اینها چیست ؟

تنها نتیجه‌ای که از این بحث میگیریم آن است که ایالات متحده امریکا مطلبی راآغاز کرد سپس درباره آن مطلب گفتگو هائی را با اسرائیل انجام دادواین‌گفتگوها بپایانی رسید که جلوگر خواسته های اسرائیل است . آنوقت از مصر میخواهند که‌قبولی خود را اعلام کند ...

قبولی برچه ؟

از مصر میخواهند که :

ـ هرچیزی را که به آن ارائه میشود بپذیرد .

ـ به هرجا که میخواهند ندانسته برود .

ـ به پرسش هائی که از آن نشده است پاسخ دهد .

آنگاه از واشنگتن خبر میرسد :

ـ « اگر مصر بطور مثبت پاسخ ندهد ، از لحاظ سیاسی ضرر میکند...زیرااسرائیل آری گفته است و مصر خیر! »

واین گفته صورت مسخره‌ای پیدا میکند که در طول تاریخ مدون دیپلماتیک جهان نظیر نداشته است .

در باره تناقضی که در اقدامات وطرحهای امریکا بچشم میخورد نظرات مختلفی‌وجود دارد . ما باین حرفها کاری نداریم . آنچه برای ما اهمیت دارد اینست که انچه را که « در گشوده » امریکا بسوی حل بحران خاورمیانه نامیده میشود قفل بخورد و در پس‌این درهیچ نیست جزمسائل گنگ ومبهم وناشناخته و خطرناک . وقتی امریکا به مصر میگوید بسوی این در بیائید در حقیقت مارا بسوی خانه ارواح واشباح دعوت میکند .

بزرگترین واقعه ادبی سال
جایزه فروغ فرخزاد برای آل احمد

درسالن اجتماعات روزنامه اطلاعات وباشرکت پانصد نفر دانشجویان وهنرمندان کشور

یك جایزه ۲۵۰۰ ریالی به حسین منزوی شاعر نوخاسته تعلق گرفت

گرفتن ۵ بورس دانشگاهی چه شرایطی دارد؟

تصویر پلاك جایزه فروغ فرخزاد

دیروز ساعت ٦ بعد از ظهر بدعوت روزنامه اطلاعات ۵۰۰ تن از هنرمندان و دانشجویان در سالن اجتماعات روزنامه اطلاعات گرد آمدند تا شاهد اعطای جایزه ادبیات فروغ فرخزاد باشند.

در ابتدا به حاضران خوش‌آمد گفته شد و اعلام گردید که این مجلس برای بزرگداشت خاطره فروغ فرخزاد و ستایش از نویسنده‌ایست که این جایزه به او تعلق میگیرد.

آنگاه از نصرت رحمانی شاعرمعروف خواسته شد که بیاید درباره فروغ صحبت کند. نصرت از فروغ بعنوان بزرگترین شاعره معاصر یاد کرد و گفت:

من ایمان دارم شعر هر شاعر لبالب از اندوه و غم و راز اوست. آنهم اندوه و غم ورازی برهنه. چه‌رسد به‌آنکه‌شهامت و شجاعت را نیز چون کاغذین‌جامه زیب پیکر خود کرده است.

اینچنین است افسانه افسون کننده خاتون‌ما.

بعد شعری ازفروغ خواند وشعری از خویشتن که بیاد فروغ سروده بود.

آنگاه فرخ تمیمی شاعر، شعری از فروغ خواند ونوبت به‌فریدون‌فرخزاد رسید که درباره چگونگی جایزه‌و ارزش آن‌سخن راند (که در شماره فردا میخوانید).

در آخر افزود که جایزه ادبیات‌فروغ که یک لوحه نقره‌ای است و بر یکسوی‌آن صورت فروغ و برطرف دیگر نام آل‌احمد حک شده بخاطر اهمیت آثار اجتماعی آل‌احمد باوتقدیم میشودچون همسرآل‌احمد دکتر سیمین دانشور بعلت کسالت در جلسه حضور نداشت از آقای احمد شاملو شاعر معاصر خواهش شد که جایزه‌را به‌نیابت آل‌احمد بگیرد.

جایزه‌دوم که‌پلاک برنزی وجایزه‌ای نقدی معادل ۲۵۰۰۰ ریال بود به حسین منزوی شاعر نوخاسته و جوان تعلق گرفت و توضیح داده شد که جایزه‌ای برای یک شاعره جوان معادل ۲۵۰۰۰ریال تعیین‌شده بود که متاسفانه کسی صلاحیت دریافت آنرا نداشته است.

آنگاه مسئله ۵ بورس تحصیلی که به پنج دانشجو تعلق میگیرد عنوان شد که شرح آنرا بتفصیل در شماره‌های بعد می‌خوانید.

شاملو شعری را که بیاد فروغ سروده بود خواند و در پایان از سیاهلو خواسته شد که درباره آل‌احمد و آثارش سخن بگوید.

در پایان جلسه فیلمی که میناسیان‌بر مبنای یک شعر فروغ ساخته بود نشان‌داده شد.

در شماره فردا تفصیل این مراسم را که‌بزرگترین واقعه‌ادبی سال‌است میخوانید.

برنامه شبکه تلویزیون ملی

یکشنبه

۱۵ـ۱۷ اسلاید و موزیک
۳۰ـ۱۷ سلام شاهنشاهی و اعلام برنامه
۳۴ـ۱۷ تدریس زبان آلمانی
۰۰ـ۱۸ کودکان
۴۵ـ۱۸ اخبار شبکه
۰۵ـ۱۹ جادوی علم

برنامه امشب جادوی علم اختصاص دارد به شرح چگونگی تراکم مواد، گفتاری چند درباره اثرات هوا بر روی زمین وچگونگی ایجادابر وباران و شبنم.

۳۰ـ۱۹ کیسی‌جونز

در برنامه سریال کیسی‌جونز امشب می‌بینیم که دهانه یک معدن ریزش میکند و تنها راه نجات ده‌مردمعدنچی که دراین معدن زندانی شده‌اند این است که ماموربن ماده خطرناک نیتروگلیسیرین تهیه و به این محل بفرستند تا بوسیله آن و انفجاری که ایجاد میکنند آنها را نجات دهند. کیسی‌جونز با قطارش ماموریت میابد که این ماده خطرناک را به این محل حمل کند. ولی این‌ماده منفجره‌خالی از خطر نیست.

۵۵ـ۱۹ شهرآفتاب

شهر آفتاب این بار ضمن بررسی مجموعه کاریکاتورهای‌اردشیرمحصص که بتازگی زیر نام: «اردشیر محصص و صورتکهایش» منتشر شده به‌معرفی و بررسی کتاب‌های «پیرمخان سردار» نوشته اسماعیل رائین و کتاب‌پل‌سزان خواهد پرداخت.

در این برنامه به مناسبت تجدید چاپ کتاب «ورقی‌چند از دفتر عماد» دیوان شعر عماد خراسانی بااین شاعرگفتگو خواهد شد و عماد نمونه‌هائی از غزلها و شعرهای محلی خراسانی‌خود را خواهد خواند.

۳۰ـ۲۰ مشروح اخبار همراه با فیلمهای‌خبری
۰۵ـ۲۱ مسابقه هما
۳۵ـ۲۱ پزشک محله
۳۵ـ۲۲ واریته
۰۰ـ۲۳ آخرین اخبار

نیمروز دوشنبه

۴۵ـ۱۲ اسلاید و موزیک
۰۰ـ۱۳ سلام شاهنشاهی و اعلام برنامه
۰۴ـ۱۳ اخبار نیمروز بخش اول
۱۰ـ۱۳ شما و تلویزیون
۳۵ـ۱۳ ادبیات جهان
۰۰ـ۱۴ جولیا
۳۰ـ۱۴ اخبار نیمروز بخش دوم

برنامه دوم تلویزیون ملی

یکشنبه

۱۵ـ۱۹ اسلایدوموزیك
۳۰ـ۱۹ سلام شاهنشاهی و اعلام برنامه
۳۴ـ۱۹ اخبار
۴۰ـ۱۹ تنها در پاریس
۵۲ـ۱۹ تسخیرشدگان

۲۰ـ۳۷ موسیقی ایرانی

برنامه موسیقی این ساعت اختصاص دارد به هنرمندان وزارت فرهنگ و هنر که در آن خاطره پروانه ترانه «آن شب» ازساخته‌های محمدحیدری را میخواند. تکنوازان این برنامه عبارتند از: بدیعی، ویان ـ حیدری، سنتور ـ و اسماعیلی، ضرب ـ غزل ازحافظ وشعرترانه ازمعینی‌کرمانشاهی است.

۰۳ـ۲۱ روزها و روزنامه‌ها
۳۰ـ۲۱ اخبار برنامه دوم
۰۰ـ۲۲ ادبیات جهان

دراین‌برنامه قسمت‌دوم‌برنامه‌مخصوصی که برای چارلزدیکنس نویسنده بزرگ انگلستان تهیه شده بود پخش میشود در این قسمت که با فیلمی همراه‌است درباره زندگی و آثار دیکنز صحبت و گفتگو میشود. این برنامه را هوشنگ لطیف‌پوراجرا میکند.

۲۵ـ۲۲ رویدادهای تئاتر و تئاتر

در بخش اول برنامه تلویزیون ایرج زهری درباره مهمترین رویدادهای تئاتری ایران و جهان صحبت میکند و سپس قسمت‌سوم نمایشنامه فیلم‌شده آنتیونی و کلئوپاترا که آخرین قسمت این نمایشنامه است پخش خواهدشد. این نمایشنامه از آثار معروف ویلیام شکسپیر است که کمپانی بی بی سی لندن به کارگردانی پیتر دیویس آنرا بصورت فیلم درآورده است.

برنامه تلویزیون آموزشی

یکشنبه

۱۰ـ۱۷ ریاضی دوره راهنمائی
۳۰ـ۱۷ دستور زبان فارسی
۵۰ـ۱۷ طبیعی چهارم
۱۵ـ۱۸ زنگ تفریح
۲۵ـ۱۸ شیمی چهارم
۵۵ـ۱۸ فیزیک چهارم
۲۰ـ۱۹ هندسه فضائی پنجم
۴۵ـ۱۹ فیزیولوژی جانوری ششم
۱۰ـ۲۰ حساب استدلالی ششم

قسمت اول برنامه‌روزدوشنبه

۳۰ـ۱۳ ترانه‌ها و چشم‌اندازها
۰۰ـ۱۴ سلام شاهنشاهی و اعلام برنامه
۰۵ـ۱۴ گریدد انگلیش
۲۰ـ۱۴ زمین شناسی ششم
۴۵ـ۱۴ بخوانیم و بنویسیم
۰۰ـ۱۵ شیمی ششم
۲۵ـ۱۵ علوم تجربی دوره راهنمائی
۴۵ـ۱۵ گریدد انگلیش
۰۰ـ۱۶ مثلثات ششم
۳۰ـ۱۶ برنامه کودکان و نوجوانان
۵۵ـ۱۶ مکالمه انگلیسی

برنامه تلویزیون آمریکا

۰۰ـ۱۷ امور خانوادگی
۳۰ـ۱۷ سه‌پسر من
۰۰ـ۱۸ اخبار
۱۵ـ۱۸ برنامه آگهی
۳۰ـ۱۸ دانیل‌بون
۲۰ـ۱۹ پیرل‌بیای
۱۰ـ۲۰ تالار موسیقی گرافت
۰۰ـ۲۱ افراد شجاع
۵۵ـ۲۱ برنامه آگهی
۰۰ـ۲۲ برنامه لوسی
۲۵ـ۲۲ فیلم سینمائی

نمونه‌ای از کارهای اردشیر محصص

چند خبر از سینمای جهان

- راکول ولش و ژاکگریگوری بازی در فیلم بمب کانزاس سیتی را آغاز کردند. ژاکگریگوری از تنیس‌بازان‌مشهور است واین اولین تجربه سینمائی اوست.
- آلون‌دلون هنرمند مشهور سینمای فرانسه بازی در فیلم «هوس برای وقت دیگر» را آغاز کرد. نقش مقابل او را در این فیلم ایرافوستنبرگ ستاره زیبای آلمانی بعهده دارد به نظر میرسد که نمایش فیلم مزبور در کشورهای جهان بعلت صحنه‌های بی‌پرده آن مواجه با اشکالاتی بشود.

جین‌فوندا ستاره‌جنجالی سینمای آمریکاکه بخاطرمبارزات ضد جنگش شهرتی دست‌وپا نموده است و اخیرا در کنفرانس بین‌المللی ضد جنگ ویتنام شرکت کرد برنده جایزه سینمای کره طلائی شد که هر ساله از طرف جمع مطبوعات خارجی هالیود به بهترین هنرپیشه سینما اهدا میشود. «فوندا» برای بازی درخشانش در فیلم کلوت این جایزه را دریافت کرد و بلافاصله آنرا به یکی ازجوانان وابسته به سازمان سربازان ویتنام مخالف جنگ» اهدا کرد.

برندگان دیگر جوایز عبارت بودند از (جین‌هاکمن)بهترین هنرپیشه (ویلیام فریدکین) بهترین کارگردان ـ (توئیگی) بهترین ستاره فیلمهای موزیکال ـ بن‌جانسون و آن‌مرگرت نیز جایزه دریافت داشتند.

- کارلوپونتی تهیه کننده‌ی معروف سینما تهیه فیلمی را از روی یکی از سناریوهای مشهور «چلینتن» به میکل آنجلو آنتونیونی پیشنهاد نموده است.

گفته میشود در صورت قبول این پیشنهاد فصل جدیدی در فیلمهای آنتونیونی گشوده خواهد شد. لازم به تذکر است که «زابرینسکی پونیت» آخرین فیلم آنتونیونی با شکست سخت تجارتی مواجه شد.

دنیای ورزش
با اخبار متنوع
ورزش ایران
وجهان
منتشر شد

منقل‌ها را دوربریزید
نیتون
تلفن‌های: ۳۱۶۶۷۱ و ۳۱۵۲۷۹

آگهی اصلاح ماده ۱۱ اساسنامه وتفویض اختیار به هیئت مدیره در مورد افزایش سرمایه شرکت سهامی عام شیشه قزوین ثبت شده بشماره ۱۰۱۶۴

برابر تصمیم مورخ ۱۰ر۱۱ر۵۰ مجمع عمومی‌فوق‌العاده تغییرات زیر در شرکت نامبرده بعمل آمد:

۱ـ مجمع عمومی به هیئت مدیره اختیار داد که ظرف پنج‌سال از این تاریخ به فراخور احتیاجات مالی شرکت جهت اجرای طرح توسعه کارخانه و احداث واحد جدید حداکثر تا مبلغ دویست و هشتادمیلیون‌ریال از منابع مندرج در صورت جلسه سرمایه‌شرکت را یکدفعه یا بدفعات افزایش دهد و مراتب را جهت ثبت و آگهی به اداره ثبت شرکت ها اطلاع دهد.

۲ـ ماده ۱۱ اساسنامه بشرح مندرج در صورت جلسه اصلاح گردید م‌الف ۱۵۱۸۱

رئیس اداره ثبت شرکت ها و مالکیت صنعتی ـ مهدی نراقی

آگهی شهرداری میاندوآب

۶۸۹۶ـ۲ر۹ر۵۰

بدین‌وسیله باطلاع‌عموم مالکین محترم شهرمیاندوآب‌میرساند. باستناد اعلام‌شماره ۱۴۷۴۵۹ر۳ـ۲۵ر۸ر۵۰ وزارت محترم کشور ماده ۲قانون نوسازی‌و عمران شهری (برقراری عوارض نوسازی) از اول سال ۱۳۵۱ در شهر میاندوآب بمرحله‌ی‌اجرا درخواهد آمد.

شهردار میاندوآب ـ هاشمی

آ ـ ۸۲۳۰۲

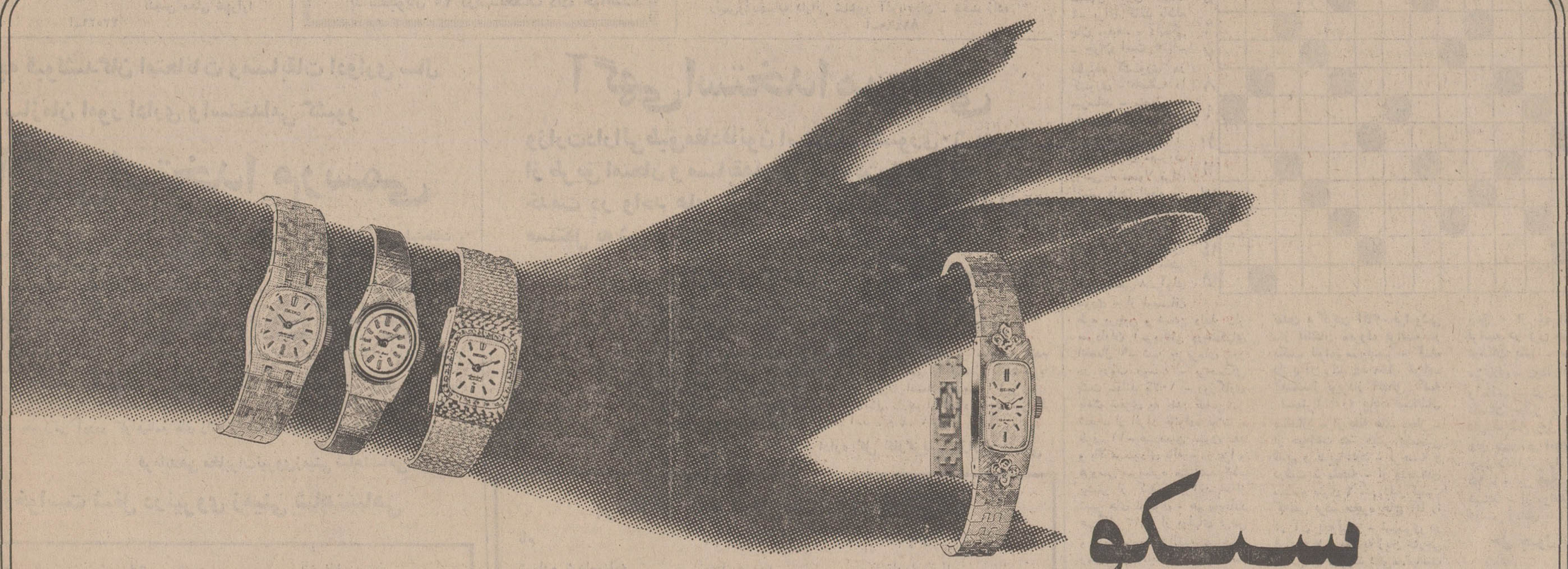

چهل سال قبل در همین روز

نگارشات غرض آلود و بی منطق روزنامه شرق نزدیک

اطلاعات در سرمقاله‌خود مینویسد : بعداز آنکه دکتر بنش وزیر خارجه چکسلواکی رایزر خودرا برای شورای ملل تنظیم وفورمولی برای رفع‌اختلافات نظر پیداکرد ما دیگر تصمیم نداشتیم دراطراف مسائل مزبور بحث کنیم و یا به‌نگارشات مغرضانه جرایدلندن جواب بدهیم ولی متأسفانه دیده‌میشود که‌هنوز هم جراید انگلیس نه فقط از تعقیب موضوع نفت دست برنداشته‌اند بلکه‌باز هم پیرامون همان لاطائلات سابق در صددند آب را گل‌آلود و فضا را از نشریات خود تاریک و افکار عمومی را مشوب سازند شاید موفق‌شوند موضوع را به نفع کمپانی نفت و سرمایه‌داران انگلیس خاتمه دهند .

جراید بریتانیا درصدد برآمده‌اند یادداشت‌های دولت ایران‌را که متضمن یک سلسله اسناد و مدارک صحیح و کامل بود که متن نطق وزیر عدلیه و یادداشت‌ها بطور کامل در چند شماره بنظر خوانندگان محترم رسید بی‌اساس جلوه بدهند ودرعوض‌یادداشت انگلیس و نطق سرجان‌سیمون را با آب و تاب زرق‌و برق‌داده وصورت‌حق‌بجانب بخود بدهند .

از جمله روزنامه شرق نزدیک می‌نویسد : «نطقی که وزیرخارجه بریتانیا در جامعه ملل ایراد نمود باید برای اعضاء شورا مستندباشد زیرا مشارالیه دورنمای افکار یکی از ممالک عضو مجمع را نشان میدهد که ادعای آن منکی به تقریراتی است که علناً کذب محض میباشد ».

البته روزنامه‌ای که ارگان رسمی مستعمرات انگلیس است قبیح نمیداند که هرگونه مطالب بی‌اساس را برای پیشرفت مقاصد خود انتشار دهد ولی واقعاً شرم‌آور است که شرق نزدیک برای انجام وظیفه و طرفداری ازمنافع انگلستان اینطور گستاخانه استدلالات نماینده ایران را دروغ جلوه دهد .

واقعا پیش‌آمدنفت برای ما یک‌تجربه خوبی بود ؛ قبل از این واقعه ما تصور نمیکردیم نمایندگان مطبوعات ملتی‌آنهم ملت آنگلوساکسون اینقدر پشت‌هم‌انداز و دروغگو باشند و متاسفانه وضعیتی که مطبوعات انگلیس در ظرف این دو سه‌ماهه اخیر بخود گرفته پرده‌دوهمی را جلوی چشم ما پاره کرد و مادانستیم که بعضی از ساکنین این جزیره برای جلب مادیات پشت پا به معنویات زده و مطبوعات آنها حقایق‌را با همان‌صراحت لهجه غلط انگلیسی زیر پا گذارده و از عدالت و حق‌وحقیقت خیلی دورهستند.

البته ما هم میتوانیم بگوئیم سرجان سیمون برای اینکه حقوق یک ملتی را بنفع ملت انگلوساکسون تضییع نماید پای خود را روی حقیقت گذاشت ویک مشت جعلیات گفت که ذهن نمایندگان جامعه را مشوب سازد و یادداشت‌هائی که تقدیم شورا نموده تماماً کذب بود ولی ما پای‌بند حفظ نزاکت و رعایت حقوق و حدود بین‌المللی هستیم و عواطف انسانی بما حکم میکند حق و باطل هر دو را درترازوی عدل‌وانصاف گذارده حکمیت و قضاوت کنیم .

شرق نزدیک دلائل خود را اینطور اقامه میکند که مثلا در یادداشت ایران گفته شده کمپانی استخراج نفت را بمساحتی اندکی بیش از یک میل مربع‌محدودومنحصرساخته درصورتیکه کمپانی متجاوز از سه میلیون و نیم‌ایره صرف مطالعات و آزمایشات بر روی قطعه‌ای از مملکت نموده که از حیث مساحت بیش از ۱۵۰ هزار میل مربع میباشد و در حدود ۲۳ حلقه چاه حفر کرده و قریب ۳۸۰ فقره مساحی‌های معرفت‌الارضی انجام داده .

حالا قضیه چه بوده که شرق‌نزدیک این دستاویز را پیدا کرده ؟ دولت‌ایران طی یکی از صدها تخلفاتی که برای کمپانی شمرده اظهار داشته است که مطابق ماده ٦ امتیازنامه دارسی اجازه استخراج نفت در تمام مملکت باستثنای پنج ایالت شمالی ایران داده شده و حال آنکه عملیات شرکت در یک‌مسافتی که بیش از یک میل مربع نیست محدود گردیده کمپانی نفت برای چه معادن ایران را احتکار کرده و استخراج نمیکند ؟

حکومت بی‌اطلاع سابق ایران که‌در اثر نفوذ خارجی امتیازی در سرزمین وسیع‌تر از دو مملکت آلمان و فرانسه به دارسی داده است حالا چرا کمپانی نفت عملیات خود را درمحوطه کوچکی محدود نموده است .

چرچیل در مجلس مبعوثان بتاریخ ۱۷ ژوئن ۱۹۱٤ گفت عملیات کمپانی نفت بیش از ۱۵۰ هزار میل وسعت داشته و در مدت سی‌سال استخراج نفت را در سرزمینی که بیش از هزار متر مربع نیست محدود ساخته

نمایندگان ایران‌هم‌همین حرف‌چرچیل را میزنند و میگویند چرا تاکنون بیش‌از شش هفت حلقه چاه مورد استفاده‌قرار نگرفته و بقیه چاه‌ها را کمپانی مهروموم کرده و این ثروت مملکت را بمیل‌واراده خود احتکار کرده است .

شرق نزدیک حرفهای دیگری‌هم زده و حقایق را در پرده نگاهداشته و تمایل منفعت‌جویان انگلیسی را درقلب ماهیت قضیه مطرح ساخته که در مقاله‌مبسوط دیگری بدان جواب داده شده است .

رساله دفاع از امراض تناسلی

دکتر یحیی‌خان پویا

تالیف دکتر یحیی‌خان پویا متخصص در امراض‌جادی تناسلی ومالاریا صاحب‌دیپلم ازفاکولته طبی‌پاریس از طبع خارج شده‌و فعلا در کتابخانه‌های طهران . ابن‌سینا و دانشکده به فروش میرسد با یک ریال میتوانید یک جلد آن را خریداری نموده و با خواندن آن برای یک عمر ازخطرات گوناگون‌امراض مقاربتی‌خودرا محافظت کنید .

کارخانه وشه‌ایران و آلمان

بی‌جامه زنانه و مردانه قیمت ۳۰ ریال ـ سرویس ملافه خیلی ارزان . دستمال یک ریال .

خیاطخانه هامبارسوم سرکیسیان

محترماً باطلاع عموم میرساند که اینجانب هامبارسوم‌سرکیسیان درنتیجه تجربیات چندین‌ساله که در راه اکمال صنعت خیاطی در مدارس عالیه اروپا حاصل نموده‌ام اخیراً با اجازه وزارت جلیله معارف دارالتعلیم خیاطی زنانه برای برش . دوخت . امتحان . علماً و عملا تأسیس نموده‌ایم تا هرکس مایل به آموختن صنعت مذکور باشد بتواند به‌آسانی از طریق علمی و عملی‌تعلیمات لازمه را در مدت قلیلی فرا گیرد . به داوطلبانی که پس از فراغت تحصیل از عهده‌امتحان برآیند بنسبت‌استعداد آنها دیپلم درجه اول یادوم داده‌خواهد شد .

دفترمدرسه برای‌ثبت اسامی‌داوطلبان از تاریخ ۲۵ بهمن ماه مفتوح میباشد ، محل مدرسه خیابان شاه‌آباد بالاخانه آقای خبیرالسلطنه مقابل اداره سجل احوال .

(نقل‌از اطلاعات‌اول‌اسفندماه ۱۳۱۱)

احمد احرار

زنان در ایران

ـ۷۷ـ

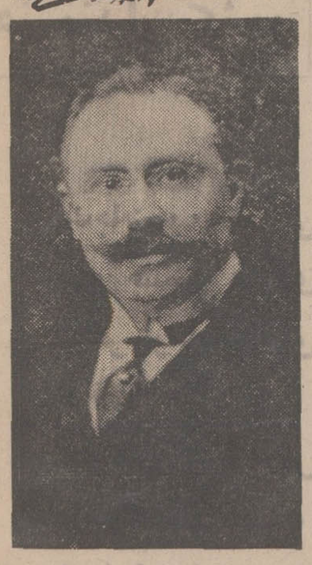

پاکه ـ رئیس بلژیکی مالیه اصفهان

درخوزستان، انگلیسها برای حفظتاسیسات نفت اقدامات وسیعی بعمل آورده و قوای کافی در اطراف منطقه نفتخیز متمرکزساخته بودند . بعلاوه از نفوذ محلی شیخ خزعل خان حکمران محمره «خرمشهر» و عواملی که شیخ در اختیار داشت استفاده میکردند. در حقیقت بیش از آنکه دولت آلمان‌بتواند اقدام موثری در زمینه تصرف خلیج فارس و مناطق نفتخیز خوزستان بعمل آورد یا حتی تصمیم ثانوی‌خود را دائر بخریدتاسیسات نفتی انگلیس بموقع اجرا بگذارد ، دولت انگلیس از نقشه های حریف مطلع شده با پیشگیریهای سیاسی و نظامی قدرت هرگونه اقدامی را از حریف‌سلب کرده بود. بطوری که میسیون «کلاین» باهمه ورزیدگی وتهوری که از خودنشان میداد نتوانست خط استحفاظی انگلیسها را بشکافد و به داخل منطقه نفتخیز نفوذ کند .

بطور کلی ، دولت انگلیس در سراسر حوزه خلیج‌فارس‌ابتکار عمل‌را بدست داشت ودرسواحل وبنادر جنوبی ایران ، سازمان سیاسی و بازرگانی آلمان ، بدست انگلیسها ازهم پاشیده شده بود . معهذا در شیراز و کازرون و برازجان ، قیام و مقاومت‌ایرانیان، پیشرفت مقاصد سیاسی و نظامی انگلستان رامتوقف میساخت . خاصه که در منطقه دشتستان ، قیام مسلحانه طوایف محلی پای انگلیسها را رسما بیک جنگ منطقه‌یی کشانیده و تلفات سنگینی برآنها واردآورده بود .

اقدامات نظامی دولت انگلیس را درین منطقه ، عملیات متهورانه عشایر خشی‌مکرد وتدابیر سیاسی آنها بوسیله «واسموس» بی‌اثر میشد. مردی که باشخصیت عجیب و ابتکارات حیرت‌انگیزو فعالیت خستگی‌ناپذیر وبدون وقفه‌اش ، برای سازمان سیاسی و ادارات جاسوسی و ضد جاسوسی‌انگلستان بصورت یک غول افسانه‌یی درآمده بود .

وضع فارس ، درعین حال سبب میشد که دولت‌انگلیس نتواند کنترل خودرا برفلات مرکزی ایران حفظ کند و اصفهان و یزد و کاشان و حتی کرمان و بلوچستان راتحت نفوذ بگیرد . نتیجه آنکه درین نقاط نیز دیپلماسی آلمان ، عرصه را بر منفقین تنگ کرده بود و مامورین آلمانی در روز ضربه جدیدی بر حیثیت سیاسی انگلیس و روس وارد میساختند و نقشه‌یی را که هدف آن برچیدن کلیه تاسیسات سیاسی وبازرگانی متفقین و اخراج اتباع آنهااز ولایات‌مختلف ایران بود قدم به قدم پیش میبردند.

در اصفهان «دکتربوژن» کنسول‌آلمان موفق شده بود یک تشکیلات قوی از افراد معتقد و متعصب برای مبارزه باعوامل روس و انگلیس ایجاد کند .

فعالیت‌های «بوژن» در اصفهان با ترور «فون‌کاور» رئیس بانک استقراضی‌و نایب کنسولگری روسیه به اوج شدت خود رسید . «فون‌کاور» درست در نخستین روزهایی که «فون‌اتر» وزیر مختار جدید روسیه به ایران وارد شد، هدف گلوله‌قرار گرفت . این حادثه حوالی نیمه شب اتفاق افتاد و درآن هنگام«فون‌کاور» بهمراه مسیو «پاکه» رئیس بلژیکی مالیه اصفهان با درشکه‌ازخیابان چهارباغ میگذشت. بمحض آنکه صدای شلیک تیر بلند شد «پاکه» سوزشی در کتف خود احساس‌کرد و چون دریافت که تیر خورده است خود را از درون درشکه بخارج انداخت و میان‌گندم‌زاری پنهان شد . «پاکه» بدین‌ترتیب خودرا از مرگ نجات داد ولی «فون‌کاور» که‌چهار گلوله در بدنش نشسته بود جان سپرد .

اندکی پس از این حادثه «ج.گراهام» جنرال قنسول انگلیس در اصفهان هدف گلوله قرار گرفت‌و زخم برداشت، درحالیکه ضمن این تیراندازی گماشته‌هندی وی بقتل رسیده بود .

در شیراز قتل غلامعلی‌خان نواب و در بلوچستان سوء قصدی که به حیات «فرخ‌خان» برادرزاده آقاخان خاتمه داد، یکی بعد از دیگری ضرباتی بود بردیپلماسی انگلیس و حامیان منفقین . این حوادث پیاپی، چنان اتباع‌وعوامل انگلیس‌را مرعوب ساخته بود که یکی بعد از دیگری تقاضای انتقال کرده ، برتاسیسات بانکی‌و بازرگانی و حتی قنسولگریهای انگلیس درایران قفل میزدند .

این کشمکش پنهان و آشکار ، در تهران بشکل دیگری جلوه‌گر بود .

طراح جدول : ف ـ جلوه

جدول کلمات متقاطع

شماره ۵۲۶۳

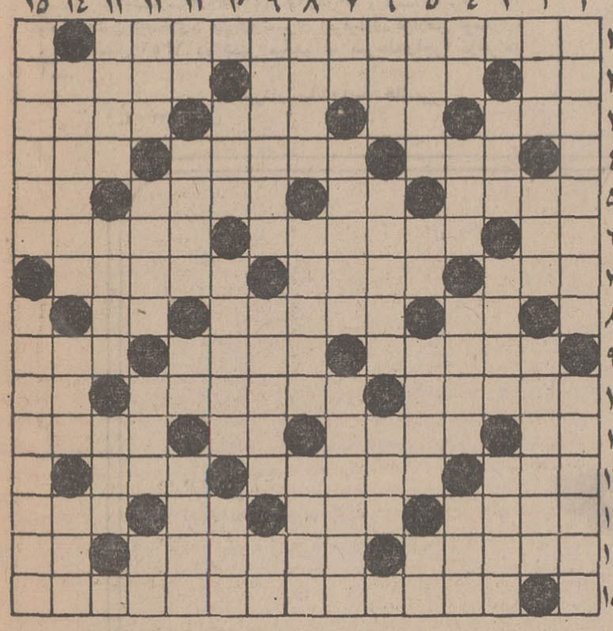

افقی :
۱ـ از پهلوانان افسانه‌ای ایران ۲ ـ واحد وزن ـ کشوری در آمریکا ـ معمولا اظهارات دیگری را میان آن میگذارند۳ـ دروازه شکم ـ ردیف ـ از گاز های هوا ـ مشغول کاری هست ٤ـ برای کاغذ باطله جان میدهد ـ دلتنگی ـ جوان است ٥ ـ نماینده کشوری در کشوری ـ فاصله را میرساند ـ مفصل و مشروح ـ قدم یکپا٦ـ شراب فرانسه ـ از آهنگسازان معروف روسی ـ معمولا برای آشتی دادن انجام می گیرد ۷ـ واحدچهاریا ـاگر همراه جمال باشد نور علی نور است ـ زینت بخش لباس رسمی ۸ ـآوای زنبوری ـ از اوصاف طره پرچین و شکن دلدار ـاز سرداران آمریکائی درجنگهای انفصال ۹ـ شبه جزیره‌ای در جنوب روسیه ـ برجستگی پشت ـبلند بالا۱۰ ـ روزگاری باعث سفری به بندر عباس می شد ـ از افراد خانواده غلات ـ طرف ۱۱ـ عددهمین ستون ـقد و بالا ـ سودای ناله ـ در عزا و عروسی سرسفره می نشیند۱۲ـ بیشتر از کنده برآید ـ از شهر های بولیوی ـ هم بیچ‌دارد هم گل ۱۳ ـ از پولهای قرص و قایم ـ خلق‌الله ـ جنس زمخت ـ آنچه که نباید همه بدانند ۱٤ از سرداران‌خونخوار وویرانگر ـشهری درترکستان ـ اگر مایه دلخوشی خانم است موجب دلخوری آقاست ۱٥ ـ از روسای جمهور آمریکا که نامش با آزادی و مبارزه با بردگی همراه است .

عمودی :
۱ـ در موقع زیارت اهل قبور بسیار میخوانند ـ خوشحال ۲ـ سال ـ نقطه مقابل بقا ـ گره تمدن برگردن آقا۳ـ فراموشی ـاز نقاشان معروف فرانسه در مکتب نئوامپرسیونیسم ـ گاه دل پرآن زند ٤ـ منقار کوتاه ـ آهنگساز نوپرداز آلمانی که اسمش‌آدم را بیاد گیاهان میاندازد ـ از دانه های معطر ـ از حیوانات ٥ـ بابنیر دشمنی قدیم و ندیم دارد ـ برجسته و درشت ـ ملحفه ـ از واحدهای سیستم متری ٦ ـدر دنیا کیست که‌نمی برد ـ حجره حاج آقا را در آن بجوئید ـ شهری در فرانسه ۷ ـ بلی به زبان خارجی ـیکی از معروفترینش‌مدتهاست بسته است ـ گویا همان‌مارمولک باشد ۸ـ یکی‌از مدعیان‌خدائی ـ عبادتگاه نصاری ـ میگویند از آسمانها نزول میکند ۹ـ نوعی سلاح جنگی ـ برای انجامش حتما به پروبالی نیاز هست‌ـشهر جاویدان ۱۰ ـ درآبدارخانه وزارتی بغل دست چای نشسته است ـ طعام ـ در قهوه خانه میگویند ۱۱ـ یک خط بیش از یک ـ هوا در زیر پوست ـ رمق ـ از شعرای دراماتیک فرانسه در قرن هفدهم ۱۲ـ از دوستان پشم ـ سنگواره ـ میزقاری ـ رود۱۲ام ۱۳ ـآهسته و ملایم ـ در سرزمین عجایب داستان جالبی برای کودکان دارد ـ شل وول ۱٤ـ از شیوه های پشت هم انداز ـ هیچ زنی چشم دیدارش را ندارد ـ ریگ ۱٥ ـ غرض همان خانم و بچه‌ها هستند ـ از دواهای مسکن که دوستی زیادی با آسپیرین دارد.

حل جدول شماره ۵۲۶۲

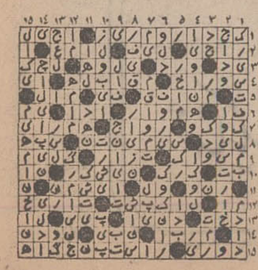

مرکاند کمپانی اینک مالك اختراع شماره ٤۹۲۸ مربوط به (طریقه تهیه دیبنزوسیکلوهپتنس)
میل دارد با صاحبان صنایع در ایران برای بهره‌برداری از اختراع خود وارد مذاکره شود برای اطلاع بیشتر به دفترحقوقی دکتر آقایان و همکاران خیابان سوم اسفند ۱٤۹ مراجعه‌فرمائید.
آ ـ ۳۳٥۰

مرکاند کمپانی اینک مالك اختراع شماره ۳۳۸۲ مربوط به (طرزتهیه ترکیبات ۱٦ بتا ـ متیل ـ ۱و٤ ـ پرکنادین)
میل دارد با صاحبان صنایع در ایران برای بهره‌برداری از اختراع خود وارد مذاکره شود برای اطلاع بیشتر به دفترحقوقی دکتر آقایان و همکاران خیابان سوم اسفند ۱٤۹ مراجعه‌فرمائید.
آ ـ ۳۳٥۰۱

مرکاند کمپانی اینک مالك اختراع شماره ۳٤۰٥ مربوط به (طرز تهیه ترکیبات ۱٦ـبتا ـ متیل ـ ۱و٤ ـپرکادین)
میل دارد با صاحبان صنایع در ایران برای بهره‌برداری از اختراع خود وارد مذاکره شود برای اطلاع بیشتر به دفترحقوقی دکتر آقایان و همکاران خیابان سوم اسفند ۱٤۹ مراجعه‌فرمائید.
آ ـ ۳۳٥۰۱

PIRELLI
CINTORATO
RADIAL

موقع مسافرت فراموش نخواهید کرد که اتومبیل‌خود را با لاستیك مطمئن مجهز کنید

لاستیك پیرلی ساخت ایتالیا مدل (چینتوراتورادیال)
با بالن بیشتر از لاستیکهای مشابه و الیاف سیمی که‌در آن‌بکار رفته امروز در سراسر جهان برای‌اتومبیلهای سواری‌با سرعتهای‌زیاد انتخاب شده

لاستیك پیرلی ساخت ایتالیا

درانواع باری ـ سواری ـ کشاورزی ـ راه‌سازی و موتوری
نماینده انحصاری . شرکت سهامی مهکشت
خیابان سعدی‌جنوبی ساختمان بیمه‌پارس شماره ٥٦۹ تلفن های ۳۱۹۳٤۰ و ۳۱٥۱٤۷

آگهی تشکیل مجدد مجمع عمومی عادی‌انجمن محلی‌شهرآرا
پیرو آگهی شماره ۱۳٦٦۱ ـ۱۰ر۹ـ٥۰ روزنامه اطلاعات چون در انتخابات مورخ۲٦ر۹ـ٥۰ رعایت بعضی از مواد اساسنامه مرعی نگردیده بود از طرف هیئت نظارت با موافقت هیئت مدیره انجمن محلی مقرر گردید که اخذ رای برای انتخاب ۱۱ نفر اعضاء هیئت مدیره و دو نفر بازرسان تجدید گردد . برای‌انجام این منظور مجمع عمومی عادی در ساعت ۹صبح روز جمعه ۱۳ اسفند ماه ۱۳٥۰ در محل دبستان دخترانه شهرآرا تشکیل و مجددا اخذ رای بعمل‌خواهد آمد از ساکنین محترم شهرآرا تقاضا میشود که در روز و ساعت مقرر در دبستان مزبور حضور بهمرسانند .
انجمن محلی شهرآرا
آ ـ ۳۳٥۳۹

آگهی اسقدام

نیروی هوائی شاهنشاهی تعدادی داوطلب جهت طی دوره دانشکده افسری (رخلبانی) با شرایط زیر استخدام مینماید .
الف ـ شرایط نامبوسی :
۱ـ تابعیت دولت شاهنشاهی و متدین بیکی از ادیان رسمی کشور (اسلام ـمسیحی ـ کلیمی ـزرتشتی).
۲ـ داربودن حداقل دیپلم کامل متوسطه رشته‌های (ریاضی یا طبیعی)
۳ـ قبولشدن از معاینه جسمی و ازمایش استعداد خلبانی و زبان انگلیسی در حدود معلومات دبیرستان و داشتن حداقل قد ۱٦۳ سانتیمتر .
٤ـ حداقل سن ۱۸ سال تمام و حداکثر ۲٤ سال تمام و برای کسانیکه خدمت ریر پرچم را انجام داده‌اند ۲٥ سال میباشد.
٥ـ نداشتن عیال و اولاد و کسان تحت تکفل .
ب ـ مدت تحصیل ـ حقوق و مزایا :
۱ـ مدت تحصیل در دانشکده افسری خلبانی حداقل دوسال در داخل یا خارج بوده و هزینه ریست و لباس بعهده نیروی هوائی شاهنشاهی است .
۲ـ دانشجویان سال یکم و دوم قبل از پرواز ماهانه ٤۳٦۰ریال وپس‌از شروع پرواز ۸۱۱۰ ریال و دانشجویان سال سوم ۱۰۲۰۰ ریال‌حقوق دریافت میدارند ضمنا چنانچه دانشجویان برای‌ادامه تحصیل بخارج اعزام شوند علاوه بر حقوق مذکور ازفوق‌العاده
۳ـ دانشجویانیکه دوره تحصیلی را با موفقیت طی‌نمایند بدرجه تحصیل در خارج از کشور نیز استفاده خواهند کرد .
ستوان دومی مفتخر واولین حقوق آنان معادل ۲۲٦٥۰ ریال می باشد .
داوطلبین میتوانند برای کسب اطلاع بیشتر و ثبت نام با دردست داشتن فتو کپی گواهینامه تحصیلی عین شناسنامه (بفرم جدید عکس‌دار) و۲۲ قطعه عکس ٤ × ۳تاتامین احتیاج همه‌روزه باستثنای روز های پنجشنبه و تعطیل صبحها از ساعت ۷ الی ۱۲ بمرکز امورشهای‌هوائی واقع درخیابان‌تهران‌نو بایستگاه فرودگاه تحصیل در خارج ا کشور نیز استفاده خواهند کرد.
-۱- ا ـ ۷٦٤۳٤ نیروی هوائی شاهنشاهی

اطلاعات هوائی

نشریه‌ای که برای دانشجویان ایرانی منتشر میشود و هر روز بخارج از کشور ارسال‌میکردد قیمت‌آبونمان اطلاعات هوائی برای آمریکایکساله ۲۲۰۰ ریال و برای اروپا یکساله ۱۸۰۰ ریال تعیین شده است .
بدانشجویان ۲٥ درصدتخفیف داده خواهدشد

آگهی اخطار

شماره ۱٤٤۰۹ ـ۲۷ر۱۱ر٥۰
در اجرای ماده ۳۰۱ قانونی مالیاتهای مستقیم آقای‌مناستان باروپیان بدینوسیله بشما ابلاغ میشود که پرونده مالیات حق واگذاری شما موضوع پیش‌آگهی شماره ۲ر۸۰٥۷ر ۸ر۱۰ر٤٥ در مورخه ۷ر۱ر٥۱ به کمیسیون حل اختلاف مالیاتی ارجاع خواهد شد عدم حضور شما مانع صدور رای نخواهد شد .
رئیس‌وذیحساب دارائی شاهپور آذربایجان ـ مجید زاده
آ ـ ۸۱٤۹۰

کانون فارغ التحصیلان هنرسرایعالی

بدینوسیله باطلاع کلیه فارغ‌التحصیلان هنرسرای عالی از سال ۱۳۰۸ تاکنون میرساند که مجمع عمومی عادی از ساعت ۲ بعد ازظهر جمعه ششم اسفند ماه ۱۳٥۰ در محل هنرسرای عالی تشکیل میگردد .
دستور جلسه :
۱ ـ طرح و تصویب اساسنامه‌تهیه شده توسط هیئت موسسین .
۲ ـ انتخاب هیئت مدیره کانون .
فارغ‌التحصیلانیکه مایل‌بدریافت اساسنامه‌قبل از تاریخ تشکیل مجمع عمومی هستند در صورت ارسال آدرس خود اساسنامه جهت‌آنان فرستاده میشود و یا میتوانند شخصا به روابط عمومی هنرسرایعالی مراجعه و دریافت دارند .
هیئت مؤسس

قابل توجه قبولشدگان امتحانات ومسابقات ادواری سال ۱۳٤۹ سازمان امور اداری واستخدامی کشور

آگهی استخدام رسمی

نیروی‌زمینی شاهنشاهی طبق مفادقانون استخدام کشوری ۱٥ نفر مرد از قبولشدگان امتحانات و مسابقات ادواری سال ۱۳٤۹ سازمان‌امور اداری واستخدامی کشور را که دارای گواهینامه دیپلم ریاضی باحداقل معدل ۱۳ باشند برای خدمت در تهران استخدام می کند.
۱ـداوطلبان‌واجد شرایط می‌توانندبرگ‌درخواست زیراین‌آگهی را تکمیل کنندوباعین‌گواهینامه‌قبولی خودوفتوکپی پایان خدمت نظام و یامعافیت‌دائم باپست‌سفارشی حداکثر تاتاریخ ۷ر۱۲ر٥۰ به‌نشانی انتهای خیابان آریانا سربازخانه جی‌شرقی‌فرماندهی مخابرات نیروی‌زمینی دایره عملیات پرسنلی ارسال دارند به مدارکی که بعد از این تاریخ‌به‌پست تحویل داده‌شود ترتیب اثر داده نخواهدشد .
۲ـ داوطلبان باید نشانی کامل . نوع‌مدرك تحصیلی وشماره ردیف گواهینامه قبولی خود در امتحانات ادواری را با خط خوانا پشت‌پاکت‌محتوی مدارك‌بنویسند.
نیروی زمینی‌شاهنشاهی‌درپایان مهلت ثبت‌نام گواهینامه‌های داوطلبان واجدشرایط رابه تعداد کافی وبه‌ترتیب تقدم قبولی در امتحانات نگهداری کرده از دارندگان آنهابرای اقدامات بعدی‌به وسیله‌نامه دعوت بعمل‌می آوردو گواهینامه های زائد بر احتیاج‌رابرای صاحبان آنها عودت‌می‌دهد.

فرماندهی مخابرات‌نیروی‌زمینی شاهنشاهی

برك درخواست شغل درنیروی زمینی شاهنشاهی

نام خانوادگی	نام	نام پدر
شماره شناسنامه	محل صدور	تاریخ تولد
مدرك و رشته تحصیلی	وضع خدمت وظیفه	
داوطلب شغل (فقط یك‌شغل)		
نشانی کامل ، شهر	خیابان	کوچه
شماره منزل	تلفن	امضاء داوطلب

آگهی استخدام رسمی

وزارت‌دارائی طبق‌مفادقانون استخدام کشوری ٦۰ نفر را از طریق امتحان و مسابقه‌در گروه موقت شغلی یك برای خدمت در واحد های تابعه پیشکاریها و ادارات دارائی مستقل به شرح‌زیراستخدام میکند .

ردیف	عنوان‌شغل	شرایط تحصیلی لازم	تعداد موردنیاز
۱	نامه‌رسان	گواهینامه ششم‌ابتدائی	۱٤ نفر
۲	سرایدار	گواهینامه ششم ابتدائی	٤٦ نفر

داوطلبانی که حداقل دارای ٦ ماه سابقه کارپیمانی در وزارت دارائی باشند بر سایرین تقدم دارند . داوطلبان واجد شرایط می‌توانند برگ درخواست زیر این آگهی را تکمیل کنند و با دو قطعه عکس ٤×۳ با پست سفارشی حداکثر در عرض ۱٥ روز پس‌از انتشار آخرین آگهی به نشانی پیشکاریها، و یادارائی‌های مستقل محل‌مورد تقاضای خود ارسال دارند از افراد واجد شرایط کتبا برای شرکت در امتحان و مسابقه دعوت به‌عمل خواهد آمد . م‌الف ۱٥۰٤۸

اداره کل کارگزینی وزارت دارائی

برك‌درخواست شغل در وزارت دارائی

نام	نام خانوادگی	نام پدر
شماره شناسنامه	محل صدور	تاریخ تولد
مدرك تحصیلی	وضع خدمت وظیفه	
داوطلب‌شغل(فقط یك‌شغل)		شهرستان مورد تقاضا
(فقط یك شهر)	مدت سابقه پیمانی در وزارت دارائی	
نشانی کامل شهر		خیابان
کوچه	شماره منزل	امضاء داوطلب

شرمساری، پس از عشق آمد!

مردی که مهربانیش‌را خارج از خانه خرج میکرد!

● زن آرامی بود چادر گلداری بسر کرده بود و در انتظار نوبت در راهرو قدم میزد. تنهائیش مرا بسوی او جلب کرد: درجواب پرسشم‌گفت: میخواهم طلاق بگیرم. میخواهم‌ثابت کنم درست است که من یک دختر شهرستانی و عقب مانده‌ام ولی هر چه باشد منهم یک انسان و یکزن هستم. از او خواستم بیشتر توضیح بدهد. زن جوان چشمان مرطوب از اشکشرا بدست چپش که حلقه طلائی ساده‌ای بر آن بود دوخت و گفت:

ـ شش سال پیش او بشهر ما آمد من آنموقع چون مادر نداشتم درمنزل عمه‌ام زندگی میکردم. او برای تحصیل در دانشکده به آنجا آمده بود و یکی از اطاق های منزل عمه‌ام را اجاره کرده بود من و او در مدت کوتاهی با هم آشناشدیم و بیکدیگر دل باختیم اوهمیشه میگفت که مرا بخاطر سادگی و پاکی‌ام میخواهد و حاضر نیست مرا با هزاران دختر شهری زیبا عوض کند. ما طی مراسم‌ساده‌ای‌در همان شهرستان ازدواج کردیم و من حتی با خانواده شوهرم آشنا شده بودم ۲ سال پیش عشق او تمام‌شد و ما برای زندگی بتهران آمدیم و من برای‌اولین مرتبه بخانه پدر و مادرشوهرم قدم گذاشتم. دنیای آنها بقدری با من اختلاف داشت که تا مدت زیادی بهت زده بودم. خواهر و بقیه دختر های فامیل او همه تحصیل کرده و مدرن بودند و من حتی نمیتوانستم دو کلمه با آنها حرف بزنم.

اوائل شوهرم سعی میکرد با من همراهی کند ولی بعد ها مرا تنها رها کرد و مثل بقیه افراد فامیل هیچگونه توجهی به وجود من نداشت. آنها با هم بگردش و تفریح میرفتند. صحبت میکردندچندین بار همگی با هم سفررفتند ولی در تمام این محافل جائی برای من وجود نداشت.

خیلی سعی کردم با این نوع جدید زندگی کنار بیایم ولی دیگر هیچ فایده‌ای نداشت. چندی پیش از شوهرم‌خواستم که مراهم همراه خود ببرند، ولی او با خنده‌مسخره‌ای‌جواب داد مگر بیکارم که مایه‌آبروریزی‌خودم بشوم پاسخش وجودم را در هم شکست. ولی او بی توجه به ناراحتی من ادامه داد: ، تو نه بلد هستی یک کلمه حرف بزنی نه میدانی چطور لباس بپوشی‌ونه حتی غذا خوردن بلدی من چطور میتوانم ترا با دختر های فامیلم آشنا کنم. من اصلا خجالت‌میکشم بگویم تو زن من هستی.

گریه کلامش را قطع کرد و بعد از مدتی ادامه داد:

ـ راستش را بخواهید صبر و تحمل هم اندازه‌ای‌دارد. میخواهم طلاق بگیرم و بشهر خودم برگردم.

بی‌تفاوت و سرد

*معلوم بود بتوافق رسیده‌اند و هر دو تصمیم بجدائی دارند. زن، جوان بود و مرد شاید پانزده سال از او بزرگتر.

از زن خواستم بگوید چرا جدا می‌شوند، آهی کشید و گفت: نمیدانم‌واقعا چه میخواهید بشنوید اگر باید بگویم او مرا کتک میزند اینطور نیست اگر بهانه خرجی ندادن را بگیرم دروغ گفته‌ام‌واگر از دلایلی که هر شب در روزنامه ها به عنوان دلایل جدائی عنوان می شود، نام ببرم، بی انصافی کرده‌ام.

زندگی که همه‌اش در این چیز ها خلاصه نمیشود شما از دور دستی بر آتش دارید و قضاوت میکنید.

زندگی من و شوهرم مثل اکثر زندگی ها با خوشی و امید بایندە شروع شد. ما یک پسر و دختر کوچک هم‌داریم.

در تمام مدت هفت سال زندگی من و شوهرم کمترین اختلافی نداشتیم. البته علتش‌اینستکه ما هرگز با هم حرفی نمی‌زنیم‌که‌اختلافی داشته باشیم. او همیشه دنبال کار و بعد هم گرفتار دوستانش‌است. او هرگز وقتشرا صرف من‌و فرزندانم نمیکند. من‌واو هرگز بعنوان یکزن‌و شوهر دونفر شریك زندگی در باره مسائل مختلف صحبت نکرده‌ایم من‌اکثرا اخبار مربوط به زندگی خارجی شوهرم را بعداز مدتها از دوستانش می‌شنوم او طوری رفتار میکند که گوئی من وجود ندارم. البته گله‌و شکایتی هم نمیکنم ولی خودتان قضاوت کنید یک زن چقدر میتواند نقش اسباب واثاثیه منزل را بازی کند. اوحتی نسبت به بچه‌هایش نیز بی توجه است، نه‌اینکه قضاوت کنید او واقعا فرد بی‌توجهی است ونسبت بهمه مسائل‌سهل‌انگار است نه بهیچوجه اینطور نیست او تمام مشکلات مربوط به دوستانش راحل میکند اگر فرزندیکی از آنها بیمار باشد تاصبح بدنبال کار بیمارستان و داروخریدن خواهد بود اگر همسر دوستش بخواهد سفر کند تمام وسائل سفرش را فراهم میکند. فقط در مورد من و فرزندانش هرگز دخالت نمیکند.

یکبارپسرم‌تصادف کردواوکه‌بادوستانش در سفر بود بعد از مدتی بسیار خونسرد از سفر برگشت و گوئی که هیچ‌اتفاقی نیافتاده است فقط موضوع را شنید. اینهمه بی تفاوتی سنگ راهم خرد میکند چه برسد بمن میخواهم ازاو جدا شوم چون وجود و عدمش‌در زندگی من و فرزندانم کاملا بی تاثیر است.

آرایش گیسوان

آرایشگاه مشهور رنه گوژان برای سال ۱۹۷۲ چند طرح آرایش گیسو عرضه کرده‌است. «اوا» مدل سمت چپ موها را در دو سوی سر «بوکله»کرده است و با گل زنبق نیز موهارا آراسته است. سونیات‌مدلی‌که ایستاده است مو ها را دربالای سر فرزده و بصورت تاجی درآورده است و بالاخره پیا مانکن دست راستی که خواننده هم هست موهای متوسطی را عرضه می دارد که دنباله موها بسوی‌داخل‌برگشته است. جتری روی پیشانی نیز از جمله‌ویژگی دیگر این نوع آرایش است.

ستاره بخت شما

فروردین :ـ ملاقات با یکی از عزیزان، شما را غرقدر شادی خواهد ساخت. در یک معامله تجارب گذشته را بکار میگیرید. یکی از متولدین آذر ماه درچندموردبا شماهمکاری می کند.

اردیبهشت :ـ در زمینه‌ی عشق و دوستی شانس زیادی دارید. نامه‌ای از راه دور به دستتان میرسد و باعث دلگرمی شما خواهد شد.

خرداد :ـ سعی کنید با مسائلی که بشما مربوط نیست درگیر نشوید. با اینکه آدم خوش شانسی هستید مع‌الوصف پیشنهاد او را دقیقا بررسی کنید. بخت و مجادله با متولد دی‌ماه بیفایده است.

تیر. مراقب باشید فرصت‌طلبان از حسن نیت شما سوء استفاده نکنند. عشق به آن معنا که شما فکر می کنید وجود ندارد. وضع مالی‌تان سرو سامان پیدا می کند.

مرداد :ـ یکی‌از منسوبین در صدد است موضوع‌مهمی را با شما در میان‌بگذارد. در مورد پیشنهاد متولد مهر ماه عجله‌وشتاب جایز نیست.

شهریور :ـ این جدائی موقتی است، بزودی‌هر دودرمی یابید که تا چه حدهمدیگر را دوست دارید. انتظار شما پایان یافتو آن‌مقدار پولی که احتیاج داشتیدبه دست می آورید.

مهر :ـ موفق خواهید به یکی‌از حقیقتادوستان‌داردشرائط شما را خواهد پذیرفت. در زمینه مالی قدری‌صرفه جوئی کنید و گرنه در مضیقه خواهید بود.

دی :ـ اگر در آستانه ازدواج قرار گرفته‌اید لازم است خودتان راآنطورکه‌هستید معرفی‌کنید. نظم‌وانضباط شما در کار ها قابل تحسین است.

بهمن :ـ بعد از مدتها باردیگر به او علاقمند شده‌اید. در انجام وظایف خود سهل‌انگار نباشید. برای خرید روز مناسبی است.

اسفند :ـ ستارگان، آینده درخشانی را برای شما پیش بینی می کنند. یکی ازعزیزان‌برای مدت‌کوتاهی از شما جدا میشود. یکی از متولدین خرداد ماه به کمک مالی شما نیاز دارد.

اگر فردا روز تولدشماست:

بازیردستان خودبدرفتاری نکنید. در کاری‌که‌شروع کرده‌اید پیروزی‌تان حتمی است، فقط سعی کنید با سختگیری‌های‌بی‌موردنظر را از خود نرنجانید.

چشمانتان را شهلا کنید!

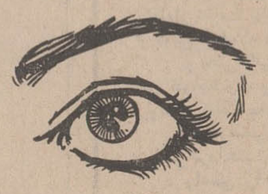

پیش از آرایش، لازم است‌به این نکته ها توجه شود:وضع پلك های خود را بررسی کنید اگرچین‌وچروك‌دارند باکمپرس های(تونیك)آنها راد اطو بزنید» انواع‌تونیك :(ماسك‌های آبی) به این منظور وجود دارند. در داخل پلك خطی با مداد سفید بکشید. این کار به نگاه اهمیت بیشتری میدهد. روی پلك بالائی کرم رنگی (فون دوتن) بمالید و آنگاه پودر بزنید. سایه چشم به این ترتیب درخشش بیشتری‌خواهد داشت.

برای اینکه چشمانتان برق بزند ـ باید سفیدی چشم کاملا زلال باشد. به این منظور یك قطره آب لیمو در هر یك از چشم ها بچکانید یا اگرجرات این کار را ندارید قطره های آبی چشم بکار برید که تحملشان آسان‌تر است.

اگر چشمهای آبی دارید. در نزدیکی صورت رنگهای آبی بیشتر مصرف کنید: برای اینکه نگاهتان عمیقتر شود با کرم پودر سفید سیاهی زیر چشم را محو کنیدوبه‌صورتتان کرم مایل به صورتی بزنیدتا درخشش چشمان بیشتر شود، روی پلك بالا، خط آبی‌بکشید وآنرا بصورت مثلثی‌در گوشه‌ی خارجی چشم درآورید. با یك برس‌بسیارنرم آغشته‌به‌پودرسفید زیر چشم یك مثلث بکشید. این کار چشم شما رادرشت‌تر، کشیده تر و روشن تر نشان میدهد.

برای مژگان

اگر مژه مصنوعی دوست ندارید، یا آنرا تحمل نمیکنید، میتوانید چند رشته باریك از پر پودرتان را که از کرك قو ساخته شده‌است جدا کنید و آن ها را با «ماسکارا» به مژه‌هایتان بچسبانید. یا یك قطره شیر پاك کن به ریمل یا ماسکارا اضافه کنید وبیش از مالیدن ماسکارا به مژه ها آن ها را پودر بزنید. در ضمن میتوانیدزیر پلك پائین‌مژه های ریز بکشید.

پیش‌ازگذاشتن مژه‌ی مصنوعی چشمها را آرایش کنید و مژه های حقیقی را ریمل بزنید.

اگر نزدیك بین هستید، و عینك داخل چشم بکار میبرید، چشمهایتان کوچکتر به نظر میرسد. بنابراین باید سایه های چند رنك‌پاستیل‌بکار برید. روی پلك بالا، نزدیك‌طاق‌ابرو کرم پودر سفید براق و نزدیك مژه ها کرم پودرسفید مات و سپس فیروزه‌ای براق‌بزنید.

KOMATSU
کوماتسو بایران آمد

وزارت بهداری بمنظور خدمت درمؤسسات وتابعه تعدادی کارمند با مشخصات زیر استخدام می نماید

عنوان	محل خدمت	تعداد	میزان تحصیلات	جمع حقوق و خارج ازمرکز
پزشك متخصص داخلی یاسل	بیمارستان ریوی رشت	۱نفر	تخصص در رشته مربوطه	۴۰۰۲۰ ریال
پزشك متخصص داخلی یاسل	بیمارستان ریوی اصفهان	۱نفر	تخصص در رشته مربوطه	۴۰۰۲۰ ریال
پزشك متخصص داخلی یاسل	بیمارستان ریوی همدان	۲نفر	تخصص در رشته مربوطه	۴۰۰۲۰ ریال
جراح ریه	بیمارستان ریوی اصفهان	۱نفر	تخصص در رشته مربوطه	۴۰۰۲۰ ریال
پزشك متخصص رادیولوژی	بیمارستان ریوی رشت	۱نفر	تخصص در رشته مربوطه	۴۰۰۲۰ ریال
پزشك متخصص رادیولوژی	بیمارستان ریوی همدان	۱نفر	تخصص در رشته مربوطه	۴۰۰۲۰ ریال
تکنولوژیست(متخصص آزمایشگاه)	بیمارستان ریوی همدان	۱نفر	تخصص در رشته مربوطه	۴۰۰۲۰ ریال
تکنولوژیست(متخصص آزمایشگاه)	مرکز بهداشت خرم آباد	۱نفر	تخصص در رشته مربوطه	۳۲۶۶۰ ریال
تکنولوژیست(متخصص آزمایشگاه)	مرکز بهداشت شهر کرد	۱نفر	تخصص در رشته مربوطه	۴۹۷۰۰ ریال
تکنولوژیست(متخصص آزمایشگاه)	مرکز بهداشت رضائیه	۱نفر	تخصص در رشته مربوطه	۳۹۷۶۰ ریال
تکنولوژیست(متخصص آزمایشگاه)	مرکز بهداشت اهواز	۱نفر	تخصص در رشته مربوطه	۵۱۱۲۰ ریال
تکنولوژیست(متخصص آزمایشگاه)	مرکز بهداشت اصفهان	۱نفر	تخصص در رشته مربوطه	۳۲۶۶۰ ریال
تکنولوژیست(متخصص آزمایشگاه)	مرکز بهداشت بندرعباس	۱نفر	تخصص در رشته مربوطه	۵۶۸۰۰ ریال
متخصص آزمایشگاه	بیمارستان ریوی مشهد	۱نفر	تخصص در رشته مربوطه	۳۲۶۶۰ ریال
تکنولوژیست	بیمارستان ریوی رشت	۱نفر	تخصص در رشته مربوطه	۴۰۰۲۰ ریال
جراح	بیمارستان کرمان	۱نفر	تخصص در رشته مربوطه	۳۹۷۶۰ ریال
جراح	بیمارستان ریوی مشهد	۱نفر	تخصص در رشته مربوطه	۳۲۶۶۰ ریال
جراح	گازرون	۱نفر	تخصص در رشته مربوطه	۴۵۴۴۰ ریال
جراح	سردشت رضائیه	۱نفر	تخصص در رشته مربوطه	۵۵۶۰۰ ریال
پزشك متخصص سل یاسل‌شناس	بیمارستان ریوی شاه‌آباد شمیران	۵نفر	تخصص در رشته مربوطه	۲۸۴۰۰ ریال
پزشك متخصص آزمایشگاه	بیمارستان ریوی شاه‌آباد شمیران	۱نفر	تخصص در رشته مربوطه	۲۸۴۰۰ ریال
پزشك متخصص قلب	بیمارستان ریوی شاه‌آباد شمیران	۱نفر	تخصص در رشته مربوطه	۲۸۴۰۰ ریال
پزشك متخصص رادیولوژی	بیمارستان ریوی شاه‌آباد شمیران	۱نفر	تخصص در رشته مربوطه	۲۸۴۰۰ ریال
پزشك برای خدمات پیشگیری	دره شهر ایلام	۱نفر	تخصص در رشته مربوطه	۴۴۴۵۰ ریال
پزشك برای خدمات پیشگیری	سردشت رضائیه	۱نفر	تخصص در رشته مربوطه	۴۰۶۴۰ ریال
پزشك برای خدمات پیشگیری	پیرانشهر رضائیه	۱نفر	تخصص در رشته مربوطه	۴۰۶۴۰ ریال
پزشك برای خدمات پیشگیری	پاوه کرمانشاه	۱نفر	تخصص در رشته مربوطه	۴۰۶۴۰ ریال
پزشك برای خدمات پیشگیری	سراوان زاهدان	۱نفر	تخصص در رشته مربوطه	۵۰۸۰۰ ریال
پزشك برای خدمات پیشگیری	سیرجان کرمان	۱نفر	تخصص در رشته مربوطه	۳۵۵۶۰ ریال
پزشك برای خدمات پیشگیری	رامهرمز خوزستان	۱نفر	تخصص در رشته مربوطه	۴۵۷۲۰ ریال
پزشك برای خدمات پیشگیری	لارستان فارس	۱نفر	تخصص در رشته مربوطه	۴۵۷۲۰ ریال
پزشك برای خدمات پیشگیری	فیروزآباد فارس	۱نفر	تخصص در رشته مربوطه	۴۰۶۴۰ ریال
پزشك برای خدمات پیشگیری	اردستان اصفهان	۱نفر	تخصص در رشته مربوطه	۳۵۵۶۰ ریال
پزشك‌عمومی‌برای خدمات‌پیشگیری	مشکین شهر	۱نفر	تخصص در رشته مربوطه	۳۵۵۶۰ ریال
پزشك‌عمومی‌برای خدمات‌پیشگیری	میانه	۱نفر	تخصص در رشته مربوطه	۲۹۲۱۰ ریال
پزشك‌عمومی‌برای خدمات‌پیشگیری	باوه	۱نفر	تخصص در رشته مربوطه	۴۰۶۴۰ ریال
پزشك‌عمومی‌برای خدمات‌پیشگیری	کازرون	۱نفر	تخصص در رشته مربوطه	۴۰۶۴۰ ریال
پزشك‌عمومی‌برای خدمات‌پیشگیری	آباده	۱نفر	تخصص در رشته مربوطه	۳۵۵۶۰ ریال
پزشك‌عمومی‌برای خدمات‌پیشگیری	داراب	۱نفر	تخصص در رشته مربوطه	۴۰۶۴۰ ریال
پزشك‌عمومی‌برای خدمات‌پیشگیری	سیرجان	۱نفر	تخصص در رشته مربوطه	۳۵۵۶۰ ریال
پزشك‌عمومی‌برای خدمات‌پیشگیری	بافت	۱نفر	تخصص در رشته مربوطه	۴۰۶۴۰ ریال
پزشك‌عمومی‌برای خدمات‌پیشگیری	تایباد	۱نفر	تخصص در رشته مربوطه	۴۰۶۴۰ ریال
پزشك‌عمومی‌برای خدمات‌پیشگیری	قائن	۱نفر	تخصص در رشته مربوطه	۴۰۶۴۰ ریال
پزشك عمومی‌برای‌خدمات‌پیشگیری	گلپایگان	۱نفر	تخصص در رشته مربوطه	۲۹۲۱۰ ریال
پزشك عمومی‌برای‌خدمات‌پیشگیری	زابل	۱نفر	تخصص در رشته مربوطه	۴۵۷۲۰ ریال
پزشك عمومی‌برای‌خدمات‌پیشگیری	برازجان	۱نفر	تخصص در رشته مربوطه	۵۰۸۰۰ ریال
پزشك عمومی‌برای‌خدمات‌پیشگیری	لنگه	۱نفر	تخصص در رشته مربوطه	۵۰۸۰۰ ریال
پزشك عمومی‌برای‌خدمات‌پیشگیری	میناب	۱نفر	تخصص در رشته مربوطه	۵۰۸۰۰ ریال
پزشك عمومی‌برای‌خدمات‌پیشگیری	تویسر کان همدان	۱نفر	تخصص در رشته مربوطه	۳۵۵۶۰ ریال
پزشك‌عمومی‌برای‌خدمات‌پیشگیری	رزن همدان	۱نفر	تخصص در رشته مربوطه	۴۴۲۴۰ ریال
پزشك عمومی	تیس چابهارسیستان و بلوچستان	۱نفر	دکترای پزشکی	۳۶۳۴۰ ریال
پزشك عمومی	بمپورایرانشهر بلوچستان	۱نفر	دکترای پزشکی	۵۰۸۰۰ ریال
پزشك عمومی	ایرانشهر بلوچستان	۲نفر	دکترای پزشکی	۵۰۸۰۰ ریال
پزشك عمومی	زاهدان‌بلوچستان	۳نفر	دکترای پزشکی	۴۵۷۲۰ ریال
پزشك عمومی	سرباز ایرانشهر بلوچستان	۱نفر	دکترای پزشکی	۴۶۸۰۰ ریال
پزشك عمومی	شهر کی‌نارو ئی‌زابل‌بلوچستان	۱نفر	دکترای پزشکی	۵۱۱۲۰ ریال
پزشك عمومی	قلعه‌نوزابل‌بلوچستان	۱نفر	دکترای پزشکی	۵۱۱۲۰ ریال
پزشك عمومی	پشتکوه میانکنگی‌زابل‌بلوچستان	۱نفر	دکترای پزشکی	۵۶۸۰۰ ریال
پزشك عمومی	مرکز بهداشت سمنان	۱نفر	دکترای پزشکی	۲۹۲۱۰ ریال
پزشك عمومی	درمانگاه دهملاسمنان	۱نفر	دکترای پزشکی	۲۹۲۱۰ ریال
پزشك عمومی	قلعه‌نوسمنان	۱نفر	دکترای پزشکی	۲۹۲۱۰ ریال
پزشك عمومی	بخش سنگر وشهمیرزاده	۱نفر	دکترای پزشکی	۳۵۵۶۰ ریال
پزشك عمومی	درمانگاه شهناز شهمیرزاده	۱نفر	دکترای پزشکی	۲۹۲۱۰ ریال
پزشك عمومی	درمانگاه بخش حومه سمنان	۱نفر	دکترای پزشکی	۲۹۲۱۰ ریال
پزشك عمومی	ششم بهمن دامغان	نفر	دکترای پزشکی	۲۹۲۱۰ ریال
پزشك عمومی	هرمزبندرعباس	۱نفر	دکترای پزشکی	۶۳۲۰۰ ریال
پزشك عمومی	کنك‌بندرعباس	۱نفر	دکترای پزشکی	۶۳۲۰۰ ریال

عنوان	محل خدمت	تعداد	میزان تحصیلات	جمع حقوق
پزشك عمومی	سردشت	۱نفر	دکترای پزشکی	۴۰۶۴۰ ریال
پزشك عمومی	خضرسمیرم	۱نفر	دکترای پزشکی	۴۰۶۴۰ ریال
پزشك عمومی	پاپی‌لرستان	۱نفر	دکترای پزشکی	۴۵۷۲۰ ریال
پزشك عمومی	جزایرشاهی	۱نفر	دکترای پزشکی	۲۹۲۱۰ ریال
پزشك عمومی	پیرانشهر آذربایجان‌غربی	۱نفر	دکترای پزشکی	۴۰۶۴۰ ریال
پزشك عمومی	نقده آذربایجان‌غربی	۱نفر	دکترای پزشکی	۳۵۵۶۰ ریال
پزشك عمومی	مرزخسروی کرمانشاهان	۱نفر	دکترای پزشکی	۳۵۵۶۰ ریال
پزشك عمومی	نوسودآورامان کرمانشاهان	۱نفر	دکترای پزشکی	۴۰۶۴۰ ریال
پزشك عمومی	مهران‌ایلام	۱نفر	دکترای پزشکی	۵۰۸۰۰ ریال
پزشك عمومی	جنت‌آبادخراسان	۱نفر	دکترای پزشکی	۳۵۵۶۰ ریال
پزشك عمومی	درگزخراسان	۱نفر	دکترای پزشکی	۳۵۵۶۰ ریال
پزشك عمومی	مریوان‌خراسان	۱نفر	دکترای پزشکی	۴۰۶۴۰ ریال
پزشك عمومی	اسفورزین‌استان مرکزی	۱نفر	دکترای پزشکی	۳۵۵۶۰ ریال
پزشك عمومی	زابل سیستان وبلوچستان	۱نفر	دکترای پزشکی	۴۵۷۲۰ ریال
پزشك عمومی	سراوان‌بلوچستان	۲نفر	دکتری پزشکی	۵۶۸۰۰ ریال
پزشك عمومی	ایرانشهر بلوچستان	۱نفر	دکترای پزشکی	۵۶۸۰۰ ریال
پزشك عمومی	نصرت‌آبادبلوچستان	۱نفر	دکترای پزشکی	۵۶۸۰۰ ریال
پزشك عمومی	میرجاوه‌بلوچستان	۱نفر	دکترای پزشکی	۵۶۸۰۰ ریال
پزشك عمومی	اسکل‌زابل‌بلوچستان	۱نفر	دکترای پزشکی	۴۵۷۲۰ ریال
پزشك عمومی	دوگنبدان‌بلوچستان	۱نفر	دکترای پزشکی	۴۵۷۲۰ ریال
پزشك عمومی	جیرفت کرمان	۱نفر	دکترای پزشکی	۳۵۵۶۰ ریال
پزشك عمومی	قریت‌العرب کرمان	۱نفر	دکترای پزشکی	۴۰۶۴۰ ریال
پزشك عمومی	آسایشگاه‌ریوی‌همدان	۱نفر	دکترای پزشکی	۲۹۲۱۰ ریال
پزشك عمومی	بافق‌یزد	۱نفر	دکترای پزشکی	۴۴۴۵۰ ریال
پزشك عمومی برای خدمت پیشگیری	مرکزبهداشت‌قروه	۱نفر	دکترای‌پزشکی	۴۰۶۴۰ ریال
پزشك عمومی برای خدمت پیشگیری	مرکزبهداشت‌بانه	۱نفر	دکترای‌پزشکی	۴۰۶۴۰ ریال
پزشك‌عمومی‌برای خدمت‌بهداشتی	پاسوج	۲نفر	دکترای‌پزشکی	۵۰۸۰۰ ریال
پزشك‌عمومی‌برای خدمت‌بهداشتی	اردکان‌یزد	۱ نفر	دکترای پزشکی	۳۵۵۶۰ ریال
پزشك‌عمومی‌برای خدمت‌بهداشتی	اردل	۱نفر	دکترای‌پزشکی	۴۴۴۵۰ ریال
پزشك‌عمومی برای‌خدمت‌بهداشتی ودرمانی‌روستائی	اشگذرید	۱نفر	دکترای‌پزشکی	۳۶۳۴۰ ریال
پزشك‌عمومی برای‌خدمت‌بهداشتی ودرمانی‌روستائی	میمندفارس	۱نفر	دکترای‌پزشکی	۴۰۵۶۰ ریال
پزشك‌عمومی برای‌خدمت‌بهداشتی ودرمانی‌روستائی	کشکسرای‌تبریز	۱نفر	دکترای‌پزشکی	۳۶۳۴۰ ریال
پزشك‌عمومی برای‌خدمت‌بهداشتی ودرمانی‌روستائی	کهنوج کرمان	۱نفر	دکترای‌پزشکی	۵۶۸۸۰ ریال
پزشك‌عمومی برای‌خدمت‌بهداشتی ودرمانی‌روستائی	پهن بندرعباس	۱نفر	دکترای‌پزشکی	۶۳۲۰۰ ریال
پزشك‌عمومی برای‌خدمت‌بهداشتی ودرمانی‌روستائی	خاش راهدان	۱نفر	دکترای‌پزشکی	۶۳۲۰۰ ریال
پزشك‌عمومی برای‌خدمت‌بهداشتی ودرمانی‌روستائی	سرکان‌همدان	۱نفر	دکترای‌پزشکی	۴۴۲۴۰ ریال
پزشك‌عمومی برای‌خدمت‌بهداشتی ودرمانی‌روستائی	ملایرهمدان	۱نفر	دکترای‌پزشکی	۲۹۲۱۰ ریال
پزشك‌عمومی برای‌خدمت‌بهداشتی ودرمانی‌روستائی	قادیکلابزرك	۱نفر	دکترای‌پزشکی	۳۶۳۴۰ ریال
پزشك‌عمومی برای‌خدمت‌بهداشتی ودرمانی‌روستائی	میبنده‌نقده	۱نفر	دکترای‌پزشکی	۴۲۲۴۰ ریال
پزشك‌عمومی برای‌خدمت‌بهداشتی ودرمانی‌روستائی	ایذه	۱نفر	دکترای‌پزشکی	۵۵۳۰۰ ریال
پزشك‌عمومی برای‌خدمت‌بهداشتی ودرمانی‌روستائی	موچش‌سنندج	۱نفر	دکترای‌پزشکی	۵۰۵۶۰ ریال
پزشك‌عمومی برای‌خدمت‌بهداشتی ودرمانی‌روستائی	سریش‌آبادقروه	۱نفر	دکترای‌پزشکی	۵۰۵۶۰ ریال
پزشك‌عمومی برای‌خدمت‌بهداشتی ودرمانی‌روستائی	ونیسارقروه	۱نفر	دکترای‌پزشکی	۵۰۵۶۰ ریال
پزشك‌عمومی برای‌خدمت‌بهداشتی ودرمانی‌روستائی	هرسین کرمانشاه	۱نفر	دکترای‌پزشکی	۴۴۲۴۰ ریال
پزشك‌عمومی برای‌خدمت‌بهداشتی ودرمانی‌روستائی	شمس‌آبادتخت‌جمشید	۱نفر	دکترای‌پزشکی	۳۶۳۴۰ ریال
پزشك‌عمومی برای‌خدمت‌بهداشتی ودرمانی‌روستائی	قاسم‌آبادشیراز	۱نفر	دکترای‌پزشکی	۳۶۳۴۰ ریال
پزشك‌عمومی برای‌خدمت‌بهداشتی ودرمانی‌روستائی	صحرارودسا	۱نفر	دکترای‌پزشکی	۵۰۵۶۰ ریال
پزشك‌عمومی برای‌خدمت‌بهداشتی ودرمانی‌روستائی	فراشنبه‌فیروزآبادفارس	۱نفر	دکترای‌پزشکی	۵۵۳۰۰ ریال
پزشك‌عمومی برای‌خدمت‌بهداشتی ودرمانی‌روستائی	ششده‌فسا	۱نفر	دکترای‌پزشکی	۵۰۵۶۰ ریال
پزشك‌عمومی برای‌خدمت‌بهداشتی ودرمانی‌روستائی	جویم‌لار	۱نفر	دکترای‌پزشکی	۵۶۸۸۰ ریال
پزشك‌عمومی برای‌خدمت‌بهداشتی ودرمانی‌روستائی	چکندسفلی‌نیشابور	۱نفر	دکترای‌پزشکی	۳۶۳۴۰ ریال
پزشك‌عمومی برای‌خدمت‌بهداشتی ودرمانی‌روستائی	خضرابیرجند	۱نفر	دکترای‌پزشکی	۴۴۲۴۰ ریال
پزشك‌عمومی برای‌خدمت‌بهداشتی ودرمانی‌روستائی	خواف‌تربت‌حیدریه	۱نفر	دکترای‌پزشکی	۴۴۲۴۰ ریال
پزشك‌عمومی برای‌خدمت‌بهداشتی ودرمانی‌روستائی	قلعه‌نو علیاباالاولایت تربت‌جام	۱نفر	دکترای‌پزشکی	۴۴۲۴۰ ریال
پزشك‌عمومی برای‌خدمت‌بهداشتی ودرمانی‌روستائی	دیزباد‌سفلی‌نیشابور	۱نفر	دکترای‌پزشکی	۳۶۳۴۰ ریال
پزشك‌عمومی برای‌خدمت‌بهداشتی ودرمانی‌روستائی	نیل‌آبادتربت‌جام	۱نفر	دکترای‌پزشکی	۴۴۲۴۰ ریال
پزشك‌عمومی برای‌خدمت‌بهداشتی ودرمانی‌روستائی	کنجدجان‌اصفهان	۱نفر	دکترای‌پزشکی	۳۶۳۴۰ ریال
پزشك‌عمومی برای‌خدمت‌بهداشتی ودرمانی‌روستائی	کوکد گلپایگان	۱نفر	دکترای‌پزشکی	۳۶۳۴۰ ریال
پزشك‌عمومی برای‌خدمت‌بهداشتی ودرمانی‌روستائی	زابلی‌زاهدان	۱ نفر	دکترای پزشکی	۶۳۲۰۰ ریال
پزشك‌عمومی برای‌خدمت‌بهداشتی ودرمانی‌روستائی	خایان‌بروجرد	۱ نفر	دکترای پزشکی	۳۶۳۴۰ ریال
پزشك‌عمومی برای‌خدمت‌بهداشتی ودرمانی‌روستائی	خمارلواهر	۱نفر	دکترای‌پزشکی	۴۴۲۴۰ ریال
پزشك‌عمومی برای‌خدمت‌بهداشتی ودرمانی‌روستائی	مزارعی‌بوشهر	۱ نفر	دکترای پزشکی	۶۳۲۰۰ ریال
پزشك‌عمومی برای‌خدمت‌بهداشتی ودرمانی‌روستائی	آشتیان‌تفرش	۱ نفر	دکترای پزشکی	۴۴۲۴۰ ریال
پزشك‌عمومی برای‌خدمت‌بهداشتی ودرمانی‌روستائی	تکاب‌میان‌دوآب	۱ نفر	دکترای پزشکی	۴۴۲۴۰ ریال

بقیه در صفحه ۱۸

در دادگاه حمایت خانواده

وقتی هوو ها با یکدیگر آشنا میشوند!

دو زن جوان با چهره های فاراحت و برافروخته در گوشه راهرو گرم صحبت بودند.

یکی از آندو ماجرا را اینطور شرح داد: چند هفته پیش به سلمانی رفتم و در انجا بااین خانم آشنا شدم. بعد از چندملاقات‌هر دو متوجه شدیم بایکمرد ازدواج کرده‌ایم، شوهرم علی یکسال‌و نیم بعداز ازدواج با من با استفاده از شناسنامه جدید بااین خانم‌عروسی کرده است. البته نه‌من‌و نه‌همسر جدیدش هیچکدام ازوجود یکدیگر اطلاعی نداشتیم و چون کارش‌هم طوریست که اکثر بامأموریت میرود گمان میکردم غیبتش‌ازخانه بخاطر گرفتاریهای اداریست. اما حالا هر دو متوجه شده‌ایم کمچه‌کلاهی بسرمان رفته است وقتی شوهرم از آشنائی ما دو نفر مطلع شد، خانه را ترک کردو الان مدت یک هفته است هر دو ما از او بیخبریم و حالا بدادگاه آمده‌ایم تا از او شکایت کنیم.

گفتگوی تلفنی

۳۱۱۰۷۱

از ساعت ۵ تا ۹ بعد از ظهر

● الو ، نام من محفوظ بماند..

بسیار دیده‌شده وقتی‌کسی از راننده یک تاکسی شکایت میکند ، درمحکمه شخص دیگری که مالک تاکسی است با او مواجه میشود . این امر ناشی از آن است که بعضی از مالکین ، بدون هیچ اقدام احتیاطی ، تاکسی خودرا به رانندگان می سپارند. اگر این قبیل مالکین‌وسیله شرکت‌تعاونی تاکسی‌رانی تهران موظف شوندتاکسی خود را جز با موافقت شرکت آنهم در مقابل‌اخذ تضمین از راننده به وی نسپارندبسیاری‌ازنابسامانیهای ناشی از برخوردرانندگان تاکسی با مسافرین حل میشود .

● من شکوه کاظمی ... کوچه انوش منشعب از کوچه کاظمی به علت وجودتوده عظیمی برف در آن، قابل عبور و مرور نیست . شهرداری ناحیه اگر این کوچه را به امید گرمای هوا و آب شدن برفها،به حال خود واگذاشته،باید بداند چون این کوچه بهیچوجه آفتابگیر نیست لذا برفهای آنهم تابهار آینده آب نخواهد شد.

● الو ، من محمد نوائی ... مقاطعه‌کاران سود طلب و معمارانی که به « بساز و بفروش»شهرت دارند یکی از بانیان آشفتگی ترافیک شهرتهران هستند چند نفر از این معماران اخیرا ساختمان های غول آسائی در یک خیابان‌کم وسعت وکوچه های‌اطراف ویلا و فیشرآباد (خیابان ناصر) میسازند که همه آنها فاقد پارکینگ است. معلوم نیست شهرداری که برای‌دادن جواز ساختمان اینقدر سختگیری میکند چرا این عده را ملزم به ساختن‌پارکینگ‌اختصاصی نمی‌نماید ؟

● الو ،من‌ابوالفضل حجازی.. کامیون ها و تریلر های سنگین‌شرکت برق‌منطقه‌ای تهران از جهت ممنوع خیابان های حول وحوش مرکز این شرکت عبور می کنند وبا وجود داشتن محل سوخت گیری در داخل محوطه شرکت ،در خیابان سوخت گیری می کنند . مگر مقررات راهنمائی و رانندگی برای رانندگان شرکت برق منطقه‌ای تهران‌قابل اجرا نیست ؟

● من مهندس اورمزدی ... در خیابان فردوسی کوچه‌ای هست که نه اسمی دارد و نه مشخصاتی پانزده سال پیش اسمش کوچه جمشید بود، بعد چاپخانه صبح امروز آمد آنجا ، تابلو را عوض کردند و اسمش را گذاشتند کوچه صبح امروز و حالا که‌این چاپخانه از اینجا رفته ، اسم کوچه را گذاشته‌اند مرادی .این‌تغییر نام‌دائمی باعث دردسر ما شده ، مخصوصا در موردی که اقوام‌مان برایمان نامه مینویسند .

● من یک دبیر ... نوشته‌اید به روسای دبیرستان هائی که شاگرد بیشتری داشته باشند حقوق بیشتری به عنوان حق فنی تعلق می گیرد ، در این صورت ، روسا سعی می‌کنند هرچه بیشتر شاگرد بپذیرند و کلاس ها را پر کنند.این کاراباعث میشود ما دبیرها نتوانیم در یک کلاس ۹۰ نفری ، خوب درس‌بدهیم و از کارمان نتیجه خوب بگیریم .

● الو ، من سرتیپ بازنشسته عطاالله کریمی زند ساکن (بن‌بست یاس ـ فرح جنوبی)کسبه و مغازه‌داران این منطقه مردم را از جهت گران فروشی مستاصل‌کرده‌اند. خانم خود من برای یک کیلو اسفناج ۴۰ ریال‌پول پرداخت‌ووقتی بفروشنده اعتراض کرد ، پاسخ‌شنید برو هرجا دلت میخواهد شکایت کن . چرا جلوی این لجام گسیختگی گرفته نمی شود ؟

نامه به روزنامه

آفرین بر مردم ابهر

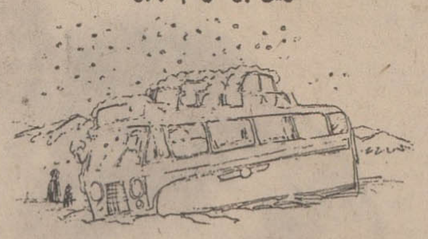

حتما همه خبر گرفتار شدن ۶ هزار نفر مسافرین بین راه‌تاکستان وزنجان را در میان برف و بوران خوانده‌اندومیدانندچگونه آنهااز مرگ حتمی نجات یافتند.

من نیز یکی از این مسافران بلادیده بودم‌که بعداز گذراندن یک مرحله خطرناک از این سفر مجبور بودیم درشهر«ابهر»شب‌و روزی را تاباز شدن بهیه راه بگذرانیم، اعتراف می کنم که اول تصور دیگری از این شهر داشتم و باخود فکر میکردم حالا صاحبان رستورانها و هتلهای شهر آماده شده‌اند هراطاق را بقیمت های گزاف‌بمردم‌تحمیل کنند و غذا هارا باهر نرخی‌که‌مایلندبمردم بفروشند ولی دراین نامه‌باید از حسن‌سلوک ومهمان نوازی‌ومحبت بیدریغ‌مردم ابهر سپاسگزاری کنم اگر بخواهم همه ماجرای اقامت خودرا درابهر بنویسم‌احتیاج بیک سفرنامه‌طولانی دارد همینقدر باید اشاره کنم که مردم این‌شهرمسافران را همچون خویشاوندان خود در خانه‌هایشان بدون کمترین چشم داشت مالی میهمان کردند و حتی چند نفر از اهالی مقادیربول به مسافرین‌دادند تارسیدن بمقصد در مضیقه‌نباشند، داستانهای زیادی‌از این سفر دارم که‌بازگوی آن ممکن نیست باردیگر بعنوان یک ایرانی میخواهم اینهمه محبت و بلند نظری و مناعت طبع را ستایش کنم.

محمد مقدس برهان

جنبه‌های آزمایشی زندگی

نمیدانم چرا سازمان های‌اداری وطراحان برنامه‌های‌اجتماعی‌کشور همیشه‌میخواهند بابهره‌برداری‌از صبر و بردباری مردم تمام امور اجرائی را بصورت آزمایشی به مرحله عمل بگذارند؟ نمونه یکی‌از این طرحهای‌محاسبه نشده و فاقد مطالعه قبلی نقشه جامع تهران بود که بتدریج جنبه آزمایشی آن بر قاطعیت مسئله فائق آمد و خوب واقعیم که این دوره آزمایشی چه زیان هنگفتی را به شهر نشینان اعم از ساکنین محدوده و خارج از محدوده وارد ساخت.

احمد اهرابی

ضابطه جدید

برای تعیین وروابط میان‌مالک ومستاجر و بمنظور مشخص کردن حدود کار قاضی برای داوری پیشنهاد می کنم نکات زیر درلایحه جدید بصراحت قید شود:

الف ـ حداقل اجاره بهای هر مستغل که‌باجاره واگذار میشود برمبنای۱۲در صد قیمت روززمین تعیین گردد.

ب ـ حداقل قیمت زمین و بنا براساس‌عوارض‌دریافتی شهرداری باشد.

علی پالیزی

محکوم نکنید !

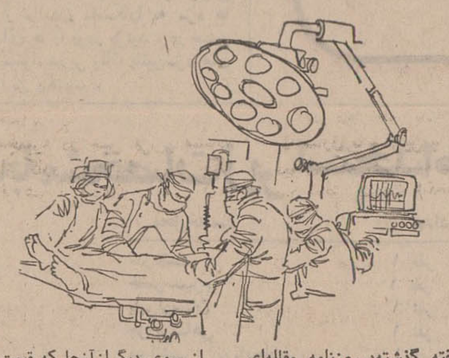

هفته گذشته‌درروزنامه مقاله‌ای پیرامون‌بیمارستانهای‌تهران وهزینه سنگین تخت های بیمارستانی مطالعه کردم .

نباید از خاطر دور داشت که‌با پیشرفت روز افزون دانش پزشکی مخارج‌درمانی ناخواسته‌افزایش خواهد یافت و چون عرضه کردن خدمات درمانی مستلزم مجهزکردن بیمارستان‌به آخرین وسائل‌پزشکی وابزار های علمی گرانقیمت است‌و از سوی دیگرازآنجا که قیمت این وسائل دائما افزایش پیدا میکند همچنین‌بااحتساب حقوق پزشکان وسایر کارمندان‌واحد های درمانی بدون تردید سطح هزینه ها بازهم افزوده خواهد شد. چاره اساسی درایز، مورد ملامت کردن‌دارندگان بیمارستانی نیست بلکه باید برای بیمه عمومی و مشمول کردن همه طبقات تعادلی بین بیماران‌ودرمان گران بوجود آورد.

دکتربهمن محتشمی

عقیده آزاد

از م ـ ع ـ م
برلن غربی

ما به بیماری دیگر آزاری دچاریم!

من مبتلا به نوعی فلج مغزی توام با تشنج عضلات شده‌ام و چون متاسفانه در کشور خودمان متخصص این بیماری را نداریم ، برای مداوای خود به آلمان آمده‌ام و اکنون نیز در یکی از بیمارستان های برلن بستری هستم .

این ، شاید برای یک انتقاد اجتماعی ، سراغازی است دردناک ، لیکن من نه میخواهم بابیان دردم کسی را برسر رحم آورم ، نه به سر انم که مداوای خودرا در کشوری اروپائی ، خلعت تفاخر بپوشانم .

نیت من ، بیان و تفسیر و تنقید دردی اجتماعی است که کاربرد اندیشه‌ام ، آنرا با این مقدمه ، ممکن نمی دانست .

چندی پیش ، که هنوز با امید به بهبود خود در تهران بسر می بردم ، طبیب معالجم دستور داده بود که روزانه ، حداقل ۳ کیلو متر پیاده‌روی کنم این ، یک دستور پزشکی بود که وجوب رعایتش همچون ضرورت مصرف دارو بود : حتمی و گریز ناپذیر .

خانه من در خیابان آیزنهاور است و تصادفا این خیابان را برای ادای مقصود ، مناسب دانستم . زیرا هم پیاده‌رو های عریض دارد ، هم بیشتر ساکنانش ـ در ظاهر امر ـ افرادی آگاه و فهیم می نمایند .

وقت انجام این برنامه را نیز ساعت ۱۰ شب‌انتخاب کردم که خیابان خلوت تر باشد . از ان پس ، هرشب، ساعت ۱۰ که میشد از خانه بیرون می آمدم .لیکن‌چون بهنگام راهروی نیاز به یاری کسی دیگر داشتم ، هرشب با یکی از فرزندانم ـ دخترم یا پسرم ـ بیرون می آمدم و اجرای دستور پزشک را آغاز میکردم .

اما ... تنها من و فرزندانم میدانیم و خدای‌ما که برسر راه انجام همین برنامه ساده ، چه دشواری هائی داشتم باور نمی کنید طعنه ها و زخم زبان ها ومتلک‌ها و حرف های رکیکی که نثار من و همراهم میشد ، چگونه قلبم را ریش میکرد و اشک به چشمم می اورد :

رهگذری میگفت «شل خدا را ببین ،با این وضع و حال خجالت نمی کشد و دنبال یک دختر بچه افتاده است .»

دیگری میگفت «خوشا بحالش ، برای خودش عصای جاندار خریده است» .

و دیگری و دیگران : هزاران حرف زشت دلشکن که هرکدام یک ضربه بزرگ روحی برای من ـ مخصوصا با این بیماری‌ام ـ بود

ناگزیر وقت این پیاده‌روی را به ساعت ۶ صبح موکول کردم ولی این‌بار دردسر ها شکل دیگری یافت :

اول رفتگر محله بود که همه گردوخاک خیابان را با جاروی بلندش به سروروی من می پاشید و زیر لبی می خندید .

بعد به پمپ بنزین میرسیدم و مامور نظافت پمپ که مشغول نظافت بود ، شیلنگ اب را بسوی من می گرفت و گوئی از اینکه مرد بی‌تعادلی را می ازارد ، لذت می‌برد.

و حتی کارگران ساختمانی که شب ها کنار پیاده‌رو می خوابند و خود برای بهداشت شهر مشکلی بشمار می روند ، متلک های جانشکارشان را نثار من میکردند ...

آیا براستی بیماری من گناهی بود که باید کفاره‌اش را می پرداختم ؟

راستی را چرا فرنگی ها ـ که بقول ما کافر و نجس هستند !ـ تا آنجا رعایت حال بیمار را می کنند که حتی هنگام سوار شدن برهواپیما برای اینکه کوچک ترین صدمه‌ای نخورد ، او را پیش‌از دیگر مسافران و با بهترین وسایل نقلیه به داخل هواپیما می‌برند و بهترین جا را باو میدهند ؟

راستی آیا پیشرفته بودن یک ملت ، بسته به تعداد دانسینگ ها و بوتیک ها و کلوب های شبانه‌ای است که برای آن ملت درست شده است ؟

دوهفته‌قبل برای‌یک معاینه پزشکی به‌زوریخ رفتم. در آنجا نیز چندروزی را به‌پیاده‌روی در کنار دریاچه سرگرم بودم . باورکنید خود نیز باور نمیکردم : دریکی از روزها، ساعت۶ بعداز ظهر بود که کنار دریاچه رفتم و ساعتی روی یکی از نیمکت های ساحل نشستم . روی نیمکت یک کیف زنانه زیبا و نو ، یک چتر ، یک بارانی و یک جفت دستکش جیر دیده‌میشد که‌بنظر میرسید صاحب این اشیاء آنها را جا گذاشته است عده زیادی ، از هر طبقه ، در آنجا رفتو آمد میکردند لیکن هیچکس ، هیچکس کوچک ترین توجهی باین اشیاء نداشت . ولی‌همین افراد وقتی‌یک ظرف خالی بستنی یا یک پاکت خالی سیگار زیرپای خود میدیدند آنرا برمیداشتند ودر ظرفهای زباله می انداختند تا به زیبائی بولوار کنار دریاچه لطمه‌ای نزند .

اسم این را چه میگذارید ؟احساس مسئولیت ؟ فهم اجتماعی ؟همبستگی ؟ علاقه به آب‌و خاک ؟

اکنون درحال نوشتن هستم و از پنجره به بیرون نگاه می کنم ، می بینم که سراسر شهر را برف فرا گرفته است . چهار روز متوالی است که در برلن برف می‌بارد . ولی خیال می‌کنید زندگی‌مردم مختل شده است؟ ابدا . همه با هم همکاری می کنند . هیچکس منتظرآمدن ماموران و برف روب های شهرداری نیست . هیچکس شانه هایش را بالا نمی اندازد و نمی گوید : «بمن چه ؟» همه میدانند که‌اگر خودشان همکاری نکنند، زندگی عمومی مختل میشود . یکی از آلمانی ها بمن گفت :

ـ آقا ، مگر باید همه کار ها را از دولت وشهرداری خواست ؟ مگر شهرداری چند نفر مامور دارد ؟

باور کنید ، در اینجا هیچکس برف پشت بامش را توی کوچه های تنگ نمی‌ریزد ، هیچکس نمیگذارد جلو خانه‌اش آکنده از برف باشد ،هیچکس ...

این فرهنگ اجتماعی است . این درک عمومی است آن عده از مردم ما ، که در زندگی اجتماعی پای‌بند هیچ اصولی نیستند و دنیا را جز برای خود و لذات خود نمی خواهند چه وقت ـ براستی چه وقت ـ تصمیم خواهند گرفت فرهنگ اجتماعی را بمعنای وسیع کلمه بشناسند ؟

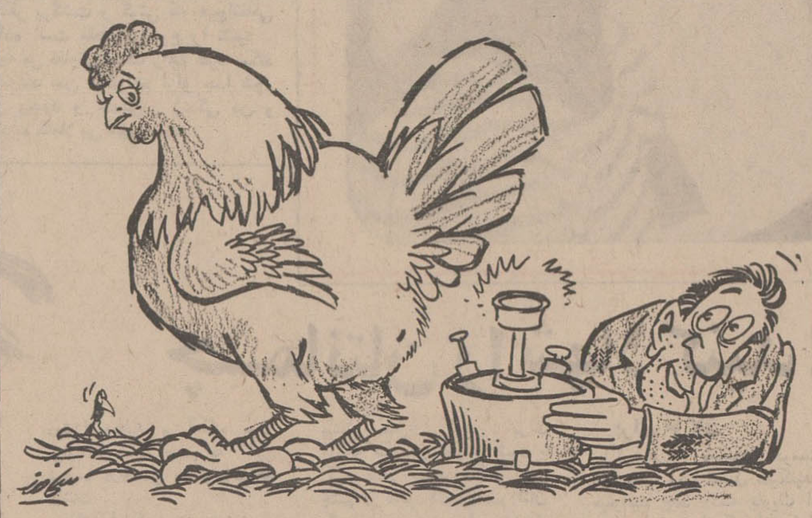

مبارزه با گرانی ! . . .

روابط عمومی توضیح میدهد

روابط عمومی پاسخ میدهد :

● دفتر اطلاعات و روابط عمومی وزارت راه در پاسخ به مطلب مندرج درشماره ۱۳۷۱۱ «اطلاعات» چنین توضیح میدهد :

از قول خانم فاخته کیهانی مطلبی درمورد افزایش قطار های مسافری شمال درج شده بود که موضوع فوق از چندی قبل مورد توجه راه‌آهن دولتی ایران‌قرار گرفته بود و علاوه برقطار های معمولی ، هرهفته چهار روز قطار مسافری از تهران بمقصد شاهی حرکت میکند و درهمان روز به تهران مراجعت مینماید .

★★★

● مدیرعامل سازمان آب یزد به خبرمندرج در شماره ۱۳۷۱۶تحت عنوان (انجمن شهر یزد حداقل آببها را تصویب نکرد) چنین پاسخ میدهد :

باستناد مفاد اساسنامه قانونی سازمان ، حداقل مصرف ماهیانه برای انشعابات با قطر های مختلف‌تصویب و برای اجراء به سازمان آب ابلاغ گردید و چون در نرخ آب بهیچوجه تغییری حاصل نگردیده است بنابراین محتاج به تصویب انجمن شهر نیز نمی باشد.

★★★

● بشرح مندرج درشماره ۱۳۷۰۹ روزنامه دفتر اطلاعات و روابط عمومی وزارت پست و تلگراف و تلفن چنین پاسخ میدهد :

«بموجب گزارشات رسیده اقداماتی بعمل آمده تا نامه رسانائی که دارای مدرک سیکل اول متوسطه هستند دریک گروه بالاتر قرارگیرند ، درمورد پست‌چیان دفاتر پست روستائی اصفهان نیز بهمین نحو عمل خواهد شد.»

★★★

● مدیر امور توسعه و بهره‌برداری شرکت سهامی تلفن درپاسخ به مطلب این توضیح را ارسال داشته است:

«پرداخت حق‌الحفاظه تلفن که بابت نگهداری خطوط خارج از مرز تلفنی است برابر مقررات‌ومصوبات‌شرکت بوده و غیرقابل تغییر و تعدیل است .

★★★

● وزارت آب وبرق درپاسخ به شرح مندرج در شماره ۱۳۶۹۴ مراتب زیر را توضیح میدهد :

«سازمان آب منطقه‌ای تهران درجهت تامین آب تصفیه شده ساکنان جنوب و جنوب شرقی پایتخت به عملیات حفاری و لوله‌گذاری درخیابان آتابک منشعب از خیابان مسگرآباد اقدام نموده و بطوریکه قبلا نیز باطلاع کلیه اهالی رسیده است پرکردن ترانشه ها خاتمه یافته ولی تجدید اسفالت مسیر لوله بعهده اداره کل عمران شهرداری پایتخت است .»

★★★

شب اطلاعات در خدمت مردم

از شعبه اطلاعات ، در خیابان آیزنهاور

خیابان خوش شمالی را دریابید !

همشهری گرامی ، آقای شهردار تهران ، چندی پیش اطلاعیه‌ای را بچاپ رسانده و ضمن آن خواسته بودند که صاحبان ساختمان های شیک‌وبزرگ وآبرومند، در ساختمان های خود نورافکن نصب کنند و از این راه در جهت زیبائی شهر قدم موثری بردارند .

البته پیشنهاد بسیار جالبی است . ولی بهتر است این پیشنهاد وقتی به مردم داده شود که‌معابر عمده‌تهران بزرگ هم مرتفع شده باشد و مثلا «خیابان خوش شمالی» که زیرسر شهرداری ناحیه یک قرار گرفته ، از خدمات شهری برخوردار شده باشد .

جعفر معتمدی

گمشده

از سکینه ابوطالب ۶۳ ساله‌که از دست چپ نیز فلج میباشد ازروز ۹ر۱۱ر۵۰ تاکنون خبری نیست‌هر کس اطلاعی ازاو دارد خواهشمند است بتلفن۹۶۱۶۱۳ به‌آقای‌حسین اخگری اطلاع دهد .

مفقود شده

یکبرگ چک سفید بشماره ۴۲۳۳۱۴ امضاء شده به‌امضاء اینجانب عبدالله بلوری‌ازحساب جاری ۵۷۹ بانک صادرات تویسرکان‌متعلق‌به‌موکلم‌آقای محمد جواد سلیمی‌زاده مفقود گردیده بدینوسیله باطلاع میرساند که چک مزبورچنانچه پیدا شود از درجه اعتبار ساقط است .

عبدالله بلوری ـ تویسرکان
آ ـ ۸۲۳۰

دنیای ورزش منتشر شد

آگهی تغییرات شرکت سهامی قماش ایران و خارجه
ثبت شده بشماره ۱۰۹۶۸

طبق تصمیم مورخ ۲۴ر۴ر۵۰ مجمع عمومی فوق‌العاده تغییرات زیر در شرکت مذکور بعمل آمد :

۱ـ نوع شرکت از سهامی بسهامی خاص و نام آن به شرکت قماش ایران و خارجه (سهامی خاص) تبدیل گردید .

۲ـ اساسنامه جدید شرکت مشتمل بر ۶۱ماده‌و ۲ تبصره‌تصویب وجایگزین اساسنامه قبلی شرکت گردید .

۳ـ روزنامه اطلاعات جهت درج و نشر آگهی های شرکت‌تعیین گردید .

۴ـ آقایان میرزا محمد علی کازرونی و محمد حسین ضیائی و حاج محمد کاظم‌عسگریه بسمت اعضاء اصلی هیئت‌مدیره و آقای‌حاج حسین میثمی بسمت عضو علی البدل برای مدت ۲ سال و آقایان محمود امامی و علی فریدونی‌پور به ترتیب بسمت بازرسان اصلی و علی‌البدل برای مدت یکسال انتخاب گردیدند .

۵ـ به استناد صورت جلسه مورخ ۲۴ر۴ر۵۰ هیئت مدیره آقای میرزا محمد علی‌کازرونی بسمت رئیس هیئت‌مدیره‌و آقای محمدحسین ضیائی بسمت نایب رئیس هیئت مدیره وآقای‌حاج محمد کاظم‌عسگریه بسمت مدیرعامل شرکت انتخاب گردیدند امضاء کلیه اوراق واسناد بهادار و قرارداد ها با رئیس هیئت مدیره باتفاق‌یکی از اعضای‌هیئت مدیره با مهر شرکت معتبر خواهد بود . م الف ۱۵۱۷۳

رئیس اداره ثبت شرکت ها و مالکیت صنعتی ـ مهدی نراقی
آ ـ ۸۲۴۴۰

۳۶ـ ارزیابی و شناسائی ساعت‌وجواهر وسنگهای قیمتی

۳۷ ـ امور مربوط به شعروترانه و سرود و تصنیف
۳۸ ـ برق و ارتباطات
۳۹ ـ امور مربوط به تزئینات و صنایع چوبی و فلزی
۴۰ ـ امور مربوط به نساجی
۴۱ ـ امور مربوط به شهر سازی و املاک

داوطلبان حداکثر تا پایان اسفند ماه سال ۱۳۵۰ میتوانند بادردست داشتن‌آخرین مدرک‌تحصیلی‌وسوابق تجربه‌دررشته‌موردرخواست‌به‌ساختمان‌شماره‌یک‌وزارت دادگستری واقع در خیابان جنوبی‌پارک شهر طبقه سوم اداره فنی مراجعه نمایند . درخواست فقط در یکرشته پذیرفته میشود . م الف ۱۵۲۴۴

رئیس اداره فنی وزارت دادگستری ـ وحدتی

آگهی برای انتخاب کارشناسان رسمی

وزارت دادگستری‌دررشته های زیر برای کارشناسی رسمی قبول داوطلب مینماید :

۱ـ الکتروشیمی ـ صنایع نفت‌وپتروشیمی‌ـصنایع غذائی (امور مربوط به مواد غذائی و آشامیدنی)
۲ ـ انگشت نگاری
۳ـامور مربوط به پارچه‌ـارزیابی‌وتعیین خسارات‌آن
۴ ـ امور اقتصادی‌ـبانکی (ارزی صادرات وواردات) بیمه ـ بودجه
۵ ـ حسابداری‌وحسابرسی (امور بازرگانی‌وتولیدی‌ـ موسسات‌تجارتی ـ موسسات بانکی موسسات تولیدی وصنعتی و کشاورزی)
۶ ـ بهداشت و جراحی‌زیبائی‌پوست‌وجراحی‌پلاستیک
۷ ـ بررسی حوادث و بیماریهای‌ناشی‌از کار وتشخیص علت و تجزیه و تحلیل حوادث و تعیین مسئول واقعه و برآورد میزان خسارت و غرامت
۸ ـ تعیین ارزش تمبرهای تاریخی و تشخیص آن
۹ تعیین ارزش تابلوهای‌نقاشی واشیاء نفیسه وکتب و تشخیص آن
۱۰ ـ امور مربوط به چاپ و چاپخانه
۱۱ ـ امور مربوط به آمار
۱۲ ـ کلیه امور راجع به آسانسور‌ـشوفاژ‌ـتهویه‌ـ انواع سیم‌کشی ـ لوله کشی و تعمیرات آنها
۱۳ـ ارزیابی اتومبیل و امور مربوط به تصادفات وسائط نقلیه موتوری زمینی‌ودوموبیوودیزلی و ارزیابی وتعیین میزان خسارت
۱۴ ارزیابی و شناسائی فرش و تعیین خسارات
۱۵ ـ ارزیابی امور مربوط به چای ـ پنبه ـ ارزاق ـ خشکبار (میوه ها و دانه های خشک)
۱۶ ـ تعیین ارزش سهام و اوراق بهادار
۱۷ ـامور دریائی و کشتیرانی
۱۸ ـ امور مربوط به شیلات‌وانواع موجودات دریائی و امور مربوط به غواصی وصید دریائی .
۱۹ امور مربوط به عکاسی و فیلم ورادیو و تلویزیون و ارزیابی آنها
۲۰ ـ امور مربوط به آتش سوزی و آتش نشانی و تعیین خسارات آن
۲۱ ـ امور گمرکی
۲۲ ـ حسابداری قیمت های تمام شده (حسابداری صنعتی)
۲۳ ـ تشخیص جعل
۲۴ ـ امور کشاورزی‌ـشامل‌دفع آفات نباتی‌وارزیابی خسارات ـ باغبانی اراضی دایر و بایر امور مربوط به زمینهای زراعتی و محصولات و تاسیسات آنها ـ تعیین ارزش باغات مثمر و غیر مثمر امور مربوط به انبار های محصولات کشاورزی ـ محصولات صنعتی و سردخانه ها و تعیین هزینه های مربوط ـ امور مربوط به تعاون روستائی‌ـامور مربوط به‌آفات نباتی وقرنطینه ـ برآورد ارزش ساختمانهای روستائی و اصطبل و غیره‌ـ امور مربوط به پنبه و استاندارد ان‌ـامور مربوط به ماشین آلات کشاورزی و ارزیابی آن
۲۵ ـ امور مربوط به دارووتعیین قیمت‌های فرآورده های داروئی
۲۶ـ امور مربوط به دامپزشکی و تعیین قیمت های فرآورده های دامی
۲۷ ـ دخانیات(امورمربوط به‌توتون‌وفرآورده های‌آن)
۲۸ـ امور مربوط به صنایع مستظرفه .
۲۹ ـ تعیین ارزش‌وخسارت و تعمیرات انواع‌ماشین های اداری نظیر ماشینهای تحریر‌ـماشینهای حساب‌ـ ماشینهای فتوکپی ـ ماشینهای پلی‌کپی اعم از برقی‌و غیر برقی و الکترونیکی
۳۰ امور مربوط به معادن
۳۱ ـامور مربوط به مواد مصنوعی از قبیل پرلون ـ نایلون ـ پلاستیک و غیره
۳۲ ـ امور مرحبوط به مواد آرایشی (ازقبیل کرم ـ پودر ـ روژ و غیره)
۳۳ امور مربوط به حفاظت جنگل
۳۴ ـ امور مربوط به تجزیه آبها و خاک شناسی
۳۵ ـ امور مربوط به‌انواع اسلحه ومهمات و مواد منفجره و محترقه

آگهی تغییرات شرکت تولیدی وصنعتی ایرنك‌بامسئولیت محدود ثبت شده بشماره ۱۱۷۴۹

طبق تصمیم مورخ ۱ر۹ر۵۰ مجمع شرکاء تغییرات‌زیر درشرکت مذکور بعمل آمد .

۱ـنوع‌شرکت از با مسئولیت به سهامی خاص و نام آن به شرکت سهامی خاص تولیدی و صنعتی ایرنگ اصلاح شد .

۲ـ اساسنامه جدید شرکت مشتمل بر ۵۵ ماده و یک تبصره تصویب و جایگزین اساسنامه قبلی شرکت گردید .

۳ـ روزنامه اطلاعات جهت درج آگهی های شرکت تعیین شد.

۴ـآقایان‌مهندس حسین‌پاشنه‌طلا،جلال‌عزیزی،عزیز عزیزی ، مهندس فرهنگ وحدت و مهندس خاتگرژانتی‌همدان‌بسمت هیئت مدیره‌شرکت برای مدت دوسال و آقایان بهمن عمیدبسمت‌بازرس اصلی وعلاءالدین مصباح بسمت بازرس علی‌البدل برای مدت یکسال انتخاب شدند .

۵ـ باستناد صورت جلسه مورخ ۱ر۹ر۵۰ هیئت مدیره آقای مهندس حسین پاشنه طلا بسمت رئیس هیئت مدیره‌وآقای‌جلال عزیزی بسمت نایب رئیس هیئت مدیره و آقای عزیز عزیزی بسمت مدیر عامل انتخاب شدند .

۶ـ امضاء اوراق عادی و مکاتبات اداری و اموری‌که تعهدمالی نداشته باشد با مدیر عامل منفردا و با مهر شرکت و امضای اوراق رسمی و بهادار از قبیل چک . سفته . برات . قرارداد های تعهدآور و اسناد رسمی با مدیر عامل باتفاق یکنفر از اعضاءهیئت مدیره متفقا ممهور به مهر شرکت معتبر خواهد بود .

۷ـ سرمایه شرکت مبلغ بیست میلیون ریال منقسم به چهارصد سهم پنجاه هزار ریالی با نام‌تمام پرداخت میباشد .

م الف ۱۵۱۷۶

رئیس اداره ثبت شرکت هاو مالکیت صنعتی.مهدی نراقی
آ ـ ۸۲۴۴۴

آگهی اصلاح ماده ۳۴ اساسنامه‌وانتخاب مدیر عامل وتعیین حق امضاء شرکت پلاسکو (سهامی‌خاص) ثبت‌شده بشماره ۳۸۲۵

۳۸۲۵

برابر صورت جلسه مورخ ۱۰ر۱۱ر۵۰ مجمع عمومی فوق‌العاده تغییرات زیر در شرک ت‌مذکور بعمل آمد :

ماده ۳۴ ـ اساسنامه بشرح مندرج در صورت جلسه اصلاح‌شد و نیز با ستناد صورت جلسه مورخ۱۱ر۱۱ر۵۰هیئت مدیره آقای‌کرمل القانیان برای باقی مدت هیئت مدیره بسمت مدیر عامل شرکت‌انتخاب شد و حق امضاء کلیه چکها و بروات واوراق الزام‌آور با امضاء یک نفر از آقایان فریدون یا کرمل (القانیان) باتفاق امضاء یکنفر از دو نفر آقایان داود حبیب (القانیان) و با مهر شرکت معتبر خواهد بود.

م الف ۱۵۱۸۰

رئیس اداره ثبت شرکت ها و مالکیت صنعتی. مهدی نراقی
آ ـ ۸۲۴۴۸

آگهی ساندوز ایران (شرکت سهامی خاص)

برابر صوت جلسه مجمع عمومی و هیئت مدیره ساندوز ایران (شرکت سهامی خاص) مورخ ۲۰ دیماه ۱۳۵۰تغییرات زیر در شرکت صورت گرفت .

۱ـ آقایان آر . هیرست ـپل‌آنکلی‌ـ دکتر سهراب فرهمند ـ دکتر ایوزدونانت ـ ژوزف پیترکریستین با کلیه اختیارات مندرج در اساسنامه برای مدت دو سال بسمت اعضای‌هیئت‌مدیره شرکت‌انتخاب شدند که آقای دکتر ایوزدونانت رئیس‌هیئت‌مدیره و آقای ژوزفپیتر‌ـ کریستین نایب رئیس هیئت مدیره و آقای دکتر سهراب فرهمند مدیر عامل‌شرکت ه ی‌باشند .

۲ـ کلیه برداشت هائی که از حساب شرکت‌دربانک ملی ایران شعبه نادری صورت میگیرد با دو امضاء معتبر خواهد بود که یک امضاء متعلق به آقای دکتر سهراب فرهمند مدیر عامل شرکت بوده‌و امضای دیگر متعلق‌بهریک از آقایان‌هوشنگ‌پارسیا پارسی‌ـ رستم‌پیمان و پرویز برادران رافت خواهد بود . در صورت معذوریت یا غیبت آقای دکتر فرهمند از تهران کلیه برداشت هائی که از حساب‌شرکت در بانک ملی ایران شعبه نادری صورت میگیرد با دو امضاء معتبر می‌باشد که یک امضاء متعلق به آقای‌رستم‌پیمان و امضای دیگرمتعلق بهریک از آقایان هوشنگ پارسیا پارسی و پرویزبرادران رافت‌خواهد بود بشرطی که مبلغ کل برداشتی در هر ماه میلادی از سیصد هزار ریال تجاوز ننماید . م‌الف ۱۵۱۷۵

رئیس اداره ثبت شرکت ها و مالکیت صنعتی‌ـ مهدی‌نراقی
آ۸۲۴۴۲

رفسنجان بحرکت درآمد!

رفسنجان ـ شهر رفسنجان ، با لرزش های خفیف، از شمال به جنوب و از جنوب به شمال در حرکت است و همچنین زمین این شهر بعلت اینکه بر روی لایه های رسی قرار گرفته است ،هرروز بیشتر ته نشین میشود.

مهندس کریم مرتضوی ، مهندس جواد مرتضوی، مهندس فاطمی و دو کارشناس شهری رفسنجان ، اکبر معمار و محمد حسین طاهری،حرکات افقی‌وعمودی زمین، و همچنین«افت» آن را بسوی مرکز زمین تائید کرده‌اند.

این پنج متخصص و کارشناس می گویند :

ـ در حال حاضر اکثر ساختمان های رفسنجان ،چه خشتی و چه آجری ، چه تیر چوبی و چه تیر آهنی ، و حتی زمین های زراعی، شکاف های عمیق برداشته است که این شکافها زائیده همان حرکات دوگانه و ته‌نشینی‌زمین های منطقه رفسنجان است .

این کارشناسان ، همچنین عقیده دارند : حرکت افقی شهر رفسنجان بعلت کامل نبودن طبقات زیر زمینی این شهر و نشانه‌ای از نقص دوران سوم زمین شناسی است . نیز ، حرکت ته نشینی با «افت» زمین زائیده رسوبات دوران چهارم زمین شناسی است .

براساس یك نظریه علمی دیگر : فشار دوجانبه کوه های اطراف رفسنجان ، عامل حرکت بسیار ضعیف‌وخفیفی در اراضی رفسنجان است وچون میزان این فشار نیز، از دو جهت ، برزمین رفسنجان، یکسان نیست در اعماق زمین « طاقدیس» هاو «ناودیس» های نامتناسب بوجود آمده است که عامل حرکت های افقی زمین در رفسنجان است .

این کارشناسان پیشنهاد می کنند برای جلوگیری واحتمالا مهار کردن حرکات غیر عادی زمین در رفسنجان، باید دراین منطقه نوعی معماری خاص بوجود آورد.

شهر فرنگ کوچه‌وخیابانها

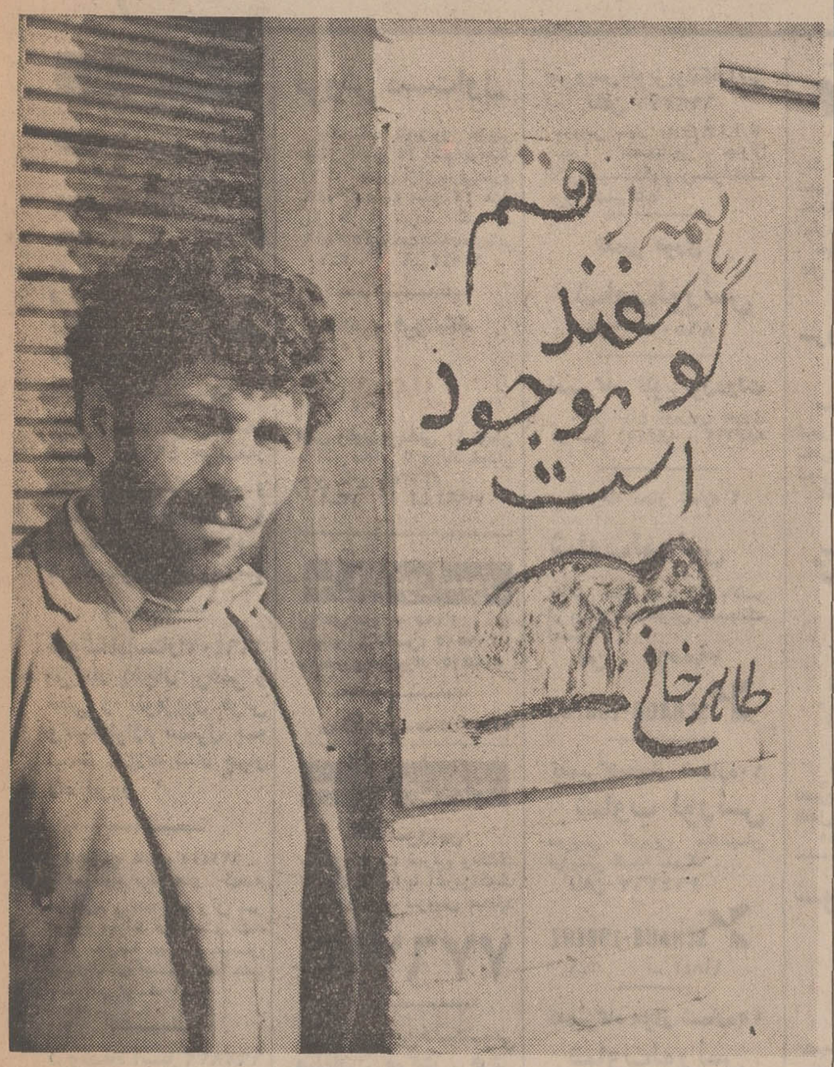

اعلان و آگهی در قلب زندگی شهری‌روسوخ پیداکرده است .
در این صورت چرا آقای طاهرخانی که‌درچهارراه گرگان «همه‌رفتم‌گوسفند موجوددارد» برای خودش «پستر» و اعلان‌ترتیب ندهد ؟

جشنواره‌رقص‌های عربی‌در اصفهان!

اصفهان ـ « سوزی یاشار » رقاصه بین‌المللی و مشهور که در هتل هیلتون های دنیابرنامه اجرا میکند در صدد برگزاری بزرگترین جشنواره رقص های عربی در اصفهان است !

این جشنواره در فروردین‌ماه سال پنجاه و یك در اصفهان برگزار خواهد شد و رقاصگان مشهوری چون « ناهید صبری» و « سوزی خیری » در آن شرکت خواهند کرد .

از جمله داوران مشهوری که در این جشنواره داوری‌خواهند کرد «سامیه‌جمال » رقاص و خواننده معروف و قدیمی عرب است !

« سوزی یاشار» که هم‌اکنون سرگرم تهیه مقدمات این جشنواره در اصفهان است ، در یك گفتگوی اختصاصی به خبرنگار ما در این شهر گفت:

ـ اخیرا در مجامع هنری‌ایران رقصهائی بعنوان رقص عربی ارائه میشود که فقط شباهت هائی به رقص عربی دارد . اما در این جشنواره ، رقص های اصیل عربی شناسانده خواهد شد .

جاعل تهرانی در رضائیه محکوم شد!

رضائیه ـ عباس جمالی ، جوان ۲۵ ساله‌ای که با جعل امضای روسا و خزانه داران شعب بانك ملی دست به سوءاستفاده هائی زده بود ، در رضائیه دستگیر شد .

عباس در شعبه های رودکی و حافظ بانك ملی ، در تهران ،دو دفترچه پس‌انداز باز کرده بود که هر کدام فقط یکصد ریال موجودی داشت.

قصد او از باز کردن این دفترچه‌ها سوءاستفاده و کلاهبرداری بوده است . ولی از شعبات بانك ملی در شاهپور آذربایجان و رضائیه نیز کلاهبرداری هائی کرده بود .

وی باتهام ۴۹ فقره کلاهبرداری در تهران و شاهپور و رضائیه ،در دادگاه جنائی استان آذربایجان‌غربی محاکمه و به سه سال حبس با اعمال شاقه محکوم شد، اما پس از صدور رای محکومیت ، بلافاصله‌فرجام‌خواست.

بندرپهلوی بحال عادی بازنگشته‌است

درآخرین جلسه‌هیات‌مشورتی روزنامه اطلاعات در بندرپهلوی که بمداز آرامش هوا و کاهش سرما تشکیل شد ، مسائل شهری‌مورد بررسی قرارگرفت

آقای محمد خطیب عضوهیات به‌مشکل گرانی ارزاق‌ومایحتاج عمومی اشاره کرد و شهرداری بندر پهلوی را مسئول مستقیم وبی تردید این‌عدم‌اعتدال‌معرفی نمود .

ناطق سپس گفت : شهرداری وظائف اصلی و اساسی خویش را از یاد برده و نمونه های آن آشفتگی امور مختلف شهری مانند وضع کرایه هاوبهداشت عمومی است .

سخنران دیگرآقای‌محمد هادی پورگل بود که اظهار داشت : با آنکه مدتی است از ریزش برف گذشته‌ووضع اغلب‌شهر های کشور و حتی گیلان بحال عادی باز گشته است هنوز برق بندرپهلوی بعلت درهم شکستن دکلهای برق فشار قوی قطع است .

آقای رمضان سامی یکی از اعضاء دیگر هیات به مسئله تلفن اشاره کرد و گفت :

بیش از یك ماه است بعلت ریزش برفهای زمستانی رابطه تلفنی بندرپهلوی با شهر های دیگر قطع شده و تاکنون‌اقدام موثری در این مورد انجام نپذیرفته است .

حوادث شهرستانها

۹ نفر مجروح شدند

شیراز ـ یك اتوبوس مسافری که با ۳۰سرنشین از شیراز عازم تهران بود در حوالی سیوند هنگام عبور از یك پیچ‌تند بعلت لغزندگی جاده واژگون شد .

در این حادثه ۹نفر مجروح شدند که اکنون در بیمارستان سعدی شیراز بستری هستند .

مرگ مسافر

اراك ـ مسافری که هنگام حرکت اتوبوس‌قصد داشت سوار آن شود به زیر چرخهای اتوبوس پرتاب شد و جان سپرد .

مقتول «نعمت‌اله‌جوزانی» نام داشت و ۳۰ساله بود.

باضربه چماق بقتل رسید

سوسنگرد : مرد ۳۵ ساله‌ای بنام عاصی ساکن قریه خرابه سوسنگرد براثر اختلافات خانوادگی با ضربات چوب‌و چماق دو برادر باسامی کاظم و گالی به سختی مجروح شدو پس‌ازانتقال به بیمارستان‌درگذشت.

کارمند راه کشته شد

آباده : بعلت ناشناخته‌ای اتومبیل سواری شماره ۴۷۱۷۳ تهران ب هنگام عبور از ۱۸ کیلومتری آباده واژگون شد .

دراین حادثه راننده اتومبیل ، «محمدمدادفرخ» کارمند اداره راه آباده کشته شد .

رئیس اداره کار مجروح شد

یزد : رئیس اداره کار وامور اجتماعی یزدهنگامی که در حاشیه‌خیابان در انتظار تاکسی‌بود بعلت برخورد یك اتومبیل بشدت مجروح شد .

مجروح «میرزمان‌شماخی» نام دارد و اکنون در بیمارستان بستری است .

شکایت چوپان از دامپزشك

ساری ـ یك دامدار ساکن اطراف شهرستان‌ساری برای درمان گوسفندانش که به‌یك‌بیماری انگلی دچار شده بودند بتجویز دامپزشك شهر قرصهائی به آنها خورانید که موجب تلف‌شدن ۴۵ راس‌از احشام وی‌شد.

صاحب گوسفندان «جابران‌کورانی» ازنحوه‌مداوای دامپزشك به دادسرا شکایت کرد و پرونده تحت‌بررسی است .

برق قسمتی از رضائیه ، ۱۵ ساعت قطع شد !

رضائیه ـ برق قسمتی از شهر رضائیه بعلت اتصالی سیمهای برق پانزده ساعت قطع بود.برق ساعت سه و نیم بعداز ظهر روز جمعه قطع شد و ماموران پس از تلاش فراوان بامداد دیروزاتصالی سیمها را برطرف کردند .

بعلت نبودن برق ، شبکه تلویزیونی رضائیه نیز از کار افتاد و این وضع تا صبح دیروز ادامه یافت .

گزارش خبرنگاران شعب ۱۴گانه اطلاعات در تهران

شوخی خون‌آلود

خبرنگار اطلاعات (شعبه ثریا): گفت‌وگوی ساده و مزاح‌آمیز دوتن‌باسامی«علی‌نادری» و«جعفر سیاه» در ایستگاه حسینی (خیابان نظام‌آباد) بنزاع‌خونینی انجامید .

«جعفر» در حین نزاع‌بااستفاده از کارد بزرك یك بساط جگر فروشی ، نادری را زخمی کرد.

مجروح بیاری مردم‌بدرمانگاه «دیبا» انتقال یافت و ضارب بازداشت شد .

سرقت ساعت

شعبه ثریا :نیمه شب‌گذشته یك مغازه لوکس فروشی در میدان ثریا مورد دستبرد قرار گرفت و ۷۶ ساعت‌مچی گران‌قیمت ربوده شد .

آثار بجا مانده نشان میدهد که سارق یا سارقین با شکافتن دیواری که مشرف به یك‌خرابه بود موفق بسرقت شده‌اند .

مامورین کلانتری ۶ برای دستگیری مرتکبین سرگرم فعالیت هستند .

حادثه در کارخانه

خبرنگار اطلاعات (شعبه مخصوص) : بارندگی های طولانی اخیر تهران موجب‌فرو ریختن قسمتی از ساختمان کارخانه مبل‌سازی «گودرزی» در خیابان امین‌الملك گردید‌و پنج تن‌از کارگران این کارگاه زیر آوار ماندند .

با تلاش مردم کارگران آسیب دیده از زیر توده های خاك بیرون آورده شدند و به بیمارستان شیرو خورشیدانتقال یافتند .

تسلیت

جناب آقای مهندس لطیف ابوالقاسمی
درسوگ مادر گرامیتان مارا هم شریک بدانید .
رفعتوهاشم محجوب
آ ـ ۳۳۰۵۳

همکار گرامی سرکارعلیه بانو دکتر مهرانگیز طباطبائی‌شهاب
کانون بانوان پزشک فوت همسر ارجمندتان را صمیمانه تسلیت عرض نموده صبر و شکیبائی برای آن دوست محترم و خاندان جلیل خواستار است .
دکتر هایده مالک
آ ـ ۳۳۰۵۵

آقای حبیب‌اله وصلی رئیس حسابداری دارائی شهرستان‌گرمسار
بدینوسیله مصیبت درگذشت مادر گرامی شما را بحضور جنابعالی و سایر بازماندگان‌آن مرحوم تسلیت‌عرض نموده سلامتی وبقای عمر بازماندگان را از درگاه خداوند متعال خواستاریم .
از طرف کارمندان دارائی شهرستان گرمسار ـ فانی
آ ـ ۸۲۳۰۸

سرهنگ علائی معاون محترم کارگزینی شهربانی کل‌کشور
بااندوه فراوان درگذشت اسفناك والده گرامی‌تان را از سوی خود و همکاران صمیمانه تسلیت عرض شکیبائی و بقای عمر جنابعالی و همگی بازماندگان را از خدای متعال مسئلت دارد .
یزد ـ سرهنگ ابوالحسن ایکانی
آ ـ ۸۲۳۱۲

همکار عزیز سروان اسکانی
بانهایت تاثر مصیبت وارده را از سوی خود و همکارانم تسلیت گفته درسوگ شما شریک هستیم .
خرم آباد لرستان ـ سرتیپ حساسیان
آ ـ ۸۲۳۱۴

جناب آقای دکتر منوچهر نواب
سرپرست محترم موسسه عالی فیزیوتراپی دانشگاه تهران
درگذشت پدر بزرگوارتان رابجنابعالی و خانواده محترمتان تسلیت عرض نموده سلامت وبقاء آن خاندان را خواستاریم.
انجمن فیزیوتراپی ایران
آ ـ ۳۳۰۶۱

پدر روحانی ، جناب آقای شاه‌آبادی
ریاست محترم دبیرستان موسوی
درگذشت مادر بزرگوارتان همان اندازه قلب مارا اندوهگین نمود که شما را غمگین نموده است. بدینوسیله مراتب سوک واندوهمان را به شما و بازماندگان محترم اعلام میداریم .
دانش آموزان کلاس چهارم ریاضی
آ ـ ۸۲۲۲۴

پدر روحانی ، جناب آقای شاه‌آبادی
ریاست محترم دبیرستان موسوی
درگذشت مادر گرامیتان را تسلیت عرض نموده بقاء و سلامت شما وخاندان محترم را از خداوند خواهانیم .
دانش آموزان کلاس سوم
آ ـ ۸۲۲۲۴

پدر روحانی ، جناب آقای شاه‌آبادی
ریاست محترم دبیرستان موسوی
درگذشت مادر گرامیتان را تسلیت عرض نموده بقاء و سلامت شما وخاندان محترم را از خداوند خواهانیم .
دانش آموزان کلاس دوم آ
آ ـ ۸۲۲۲۴

پدر روحانی ، جناب آقای شاه‌آبادی
ریاست محترم دبیرستان موسوی
درگذشت پدر بزرگوارتان را تسلیت عرض نموده بقاء و سلامت شما وخاندان محترم را از خداوند خواهانیم .
دانش آموزان کلاس دوم ب
آ ـ ۸۲۲۲۴

استاد محترم ، پدر روحانی جناب آقای شاه‌آبادی
رئیس محترم دبیرستان موسوی
ماهم مانند شما از درگذشت مادر عزیزتان غمگین وافسرده شدیم مراتب تسلیت خود را به شما و خاندان گرام بعرض میرسانیم .
دانش آموزان کلاس اول آ
آ ـ ۸۲۲۲۴

استاد محترم ، پدر روحانی جناب آقای شاه‌آبادی
رئیس محترم دبیرستان موسوی
ماهم مانند شما از درگذشت مادر عزیزتان غمگین وافسرده شدیم مراتب تسلیت خود را به شما و خاندان گرام بعرض میرسانیم .
دانش آموزان کلاس اول ب
آ ـ ۸۲۲۲۴

استاد محترم ، پدر روحانی جناب آقای شاه‌آبادی
رئیس محترم دبیرستان موسوی
ماهم مانند شما از درگذشت مادر عزیزتان غمگین وافسرده شدیم مراتب تسلیت خود را به شما و خاندان گرام بعرض میرسانیم .
دانش آموزان کلاس راهنمائی
آ ـ ۸۲۲۲۴

جناب آقای جواد خرمنش مدیر عامل
شرکت جهان‌سیکلت
با قلبی مملو از تاثر واندوه مصیبت وارده را بشماو سایر بازماندگان آن‌مرحوم تسلیت عرض مینمائیم.
عزت‌اله خداد
آ ـ ۸۳۲۳۰

جناب آقای جواد خرمنش مدیر عامل
شرکت جهان‌سیکلت
با کمال تاسف و تاثر مصیبت وارده را بخانواده محترم خرمنش تسلیت گفته و خود را در غم‌آنان شریک میدانیم
مدیران و کارمندان شرکت تل‌الکتریک و جهان‌سیکلت
آ ـ ۸۲۲۳۲

باکمال تاسف و تاثر درگذشت جناب آقای عباس خلیلی را تسلیت عرض نموده بقاء و طول عمر بازماندگان آن‌مرحوم را از خدای بزرگ مسئلت دارد .
رودسر ـ سید عبداله محمدی
آ ـ ۳۳۴۸۵

جناب آقای مهدی مصیبی
بانهایت تاثر و تالم مصیبت وارده را به جنابعالی و سایر بازماندگان تسلیت گفته بقای عمر و عزت شما را از خداوند متعال خواستارم .
سید مهدی حقگو
آ ـ ۸۲۱۹۶

آقای یوسف معبد دوست عزیز
باکمال تاثر و تاسف درگذشت پدرتان را تسلیت گفته و در غم خود ما را شریک بدانید .
کارخانه سیمان دورود . ناصر صالحی و ناصر چهاردولی
آ ـ ۸۱۵۰۰

جناب آقای مهدی مصیبی
با قلبی مملو از تالم فوت ابوی گرامیتان را تسلیت عرض نموده بقای خانواده محترمتان را آرزو دارم .
عباس کسائی
آ ـ ۸۲۱۹۸

جناب آقای مهدی مصیبی
با قلبی اکنده از تاثر واندوه درگذشت پدر گرامیتان را تسلیت گفته سلامتی و موفقیت آن خانـدان را از درگاه ایزد پاك مسئلت دارم .
عبدالحمید عمیدی
آ ـ ۸۲۲۰۰

مصیبت وارده را به خانواده محترم مصیبی خصوصا آقایان احمد مصیبی ـ حسن مصیبی ـ مهدی مصیبی ـ محمد مصیبی و قاسم مصیبی تسلیت گفته بقای عمر و عزت‌آن‌خاندان ارجمند را از پروردگار متعال خواستارم .
منوچهر صادقپور
آ ـ ۸۲۲۰۲

همکار ارجمند آقای کاظم مشیری تفرشی
مصیبت وارده را بشما و خانواده گرامی تسلیت‌میگوئیم.
مهندسین ـ کارمندان و کارکنان آزمایشگاه وزارت راه
آ ـ ۳۳۵۳۵

دوستان ایران جوان از مصیبت وارده بخاندان مرزبان بسیار متاسف و متاثر وبه بازماندگان آن مرحوم مخصوصا آقای‌پرویز مرزبان دوست‌ارجمند خودصمیمانه تسلیت میگویند.
هیات مدیره کانون فرهنگی ایران جوان
آ ـ ۳۳۵۱۹

جناب آقای مهندس حسینی مدیریت کل آموزش کشاورزی
همکاران شما در انستیتو تکنولوژی راه و ساختمان‌تهران عمیقا از مصیبت وارده بحضرتعالی متاثر و بدینوسیله ابـراز همدردی مینماید .
ایمن سپاهی
آ ـ ۸۲۲۸۶

جناب آقای ناصر ناسبی
همکاران شما در انستیتو تکنولوژی تهران‌مصیبت وارده را ضمن ابراز همدردی تسلیت میگویند .
ایمن سپاهی
آ ـ ۸۲۲۸۶

پدر روحانی ، جناب آقای شاه‌آبادی
رئیس محترم دبیرستان موسوی
درگذشت مادر بزرگوارتان همان اندازه قلب مارا اندوهگین نمود که شما را غمگین نموده است. بدینوسیله مراتب سوک واندوهمان را به شما و بازماندگان محترم اعلام میداریم .
دانش آموزان کلاس پنجم ریاضی
آ ـ ۸۲۲۲۴

جناب آقای کریم‌پور ریاست محترم دبیرستان سپهر نطنز
با نهایت تاثر و اندوه درگذشت برادر گرامیتان را تسلیت گفته بقای عمر و سلامتی جنابعالی و بازماندگان را از خداوند متعال خواستاریم .
کارکنان دبیرستان سپهر نطنز
آ ـ ۸۲۳۰۴

سرکار خانم دکتر برال ـ ریاست محترم سازمان هاتف
مصیبت وارده را به آقای موسی نورمحمودی و خانواده ها یمحترم ، برال و گریبانگی تسلیت عرض نموده‌بقاءعمـر بازماندگان آن مرحوم را از خداوند متعال خواستار است .
سازمان بانوان و جوانان هاتف
آ ـ ۳۳۴۷۱

سرگرد فریدون آریافر
از سوی افسران و درجه‌داران مراکز آموزش وپایگاه دریائی بندرپهلوی سوك وارده را تسلیت گفته و بقای عمر شما و خانواده ارجمند را از خداوند یکتا مسئلت‌دارم .
بندرپهلوی ـ دریادار آریان‌پور
آ ـ ۸۱۴۸۴

دوست عزیزجناب آقای مهدی مصیبی هروی
درگذشت پدر بزرگوارتان را از صمیم قلب بشما و برادران عزیزتان تسلیت عرض نموده بقاء آن خاندان‌محترم را از ایزد متعال خواهانم .
لاهیجان ـ اکبر پدیدارنظر
آ ـ ۸۱۴۸۸

همکار عزیز جناب آقای ملك‌زاده
باکمال تاسف مصیبت وارده را بجنابعالی و خانواده محترمتان تسلیت عرض نموده بقاء عمر شما و بازماندگان را از خداوند بزرك آرزوداریم .
بهرامنیا . علوی . مدهوش . اعتماد . طاهری . پوراحمد. صادقی . اعلمی . قصرقندی . حشمتی . سیام . سیدیان . مهران‌فر .
آ ـ ۸۱۴۹۴

همکار عزیز جناب آقای سیدیان
باکمال تاسف وتاثر مصیبت واردهرابجنابعالی وخانواده محترمتان تسلیت عرض نموده و خود را درغم شماشریك میدانیم .
بهرامنیا . علوی . مدهوش . اعتماد . طاهری . پوراحمد. صادقی . اعلمی . قصرقندی . حشمتی . سیام . ملك‌زاده . مهران‌فر .
آ ـ ۸۱۴۹۶

آقایان محمد شقاقی ـ عباس شقاقی و سرکار خانم شقاقی
باکمال تاسف درگذشت ابوی گرامی را تسلیت عرض نموده و بقای عمر آن خاندان محترم را از خداوند متعـال خواستاریم .
حبیب‌الله داروغه . بانو داروغه . اسحق شعبانی . عزت‌الله لطیفی . سروان احمدی . نصرت‌الله احمدی
آ ـ ۳۳۵۰۳

همقطار ارجمند سرهنگ محمود مطلق زاده
افسران ، همردیفان ، درجه‌داران و افراد شهربانیهای استان یکم (گیلان) مصیبت وارده را به آن همقطار ارجمنـد تسلیت‌گفته سلامتی وجود شریف و سایر بازماندگان فقید سعید را از درگاه خداوند خواستارند .
سرهنگ مجتبی سجادی
آ ـ ۸۱۴۸۰

دوست و همسلك شریف تیمسار سرلشگر عطاءاله کیانی‌فر
عضو محترم هیئت مدیره انجمن طرفداران تربیت پیش‌آهنگی
باکمال تاسف مصیبت وارده را بجنابعالی و خانـدان ارجمند شما تسلیت میگوئیم .
سناتور ابراهیم پارسا
رئیس هیئت مدیره انجمن طرفداران تربیت پیش‌آهنگی
آ ـ ۸۲۲۱۴

همکار محترم جناب آقای آجی‌گل
کارکنان کارخانه و فروشگاه سعید شیدائی مصیبت وارده را به آن جناب و عموم خانواده های وابسته تسلیت گفتـه و سلامت همگان را از خدای توانا مسئلت دارند .
سعید شیدائی
آ ـ ۳۳۵۱۱

سرتیب کی‌سان
من و همکارانم مصیبت وارده را تسلیت عرض می‌نمائیم.
رضائیه ـ سرتیپ فرورقی
آ ـ ۸۱۴۷۴

جناب آقای مهدی حبیبی
درگذشت پدربزرگوارتان را بشما و بازماندگان آن مرحوم تسلیت‌عرض‌نموده و خود را درغم شما شریك‌میدانیم.
محمد نقیبی . حسین جلالت . جعفر ارشادی
آ ـ ۳۳۴۹۹

باکمال تاسف و تاثر فوت نابهنگام بانوشکوفیان‌مادر همکار عزیز را بعموم خانواده آن مرحومه تسلیت عرض نموده سلامت و بقاء سایر بازماندگان را از خداوند بزرك مسئلت می نمائیم .
منوچهر زمانی آشتیانی . حسین بهرمند . سیدغفور سیدعلیخانی . پروین رسولی . حرمت‌الله گرشاسبی . حسن گرشاسبی .
آ ـ ۳۳۴۹۷

سرگرد محسن ملکزاده
از سوی افسران و درجه‌داران مراکز آموزش وپایگاه دریائی بندرپهلوی سوك وارده را تسلیت و بقای عمر شما و خانواده ارجمند را از خداوند یکتا مسئلت دارم .
بندرپهلوی ـ دریادار آریان‌پور
آ ـ ۸۱۴۸۲

همقطار گرام سرهنگ مطلق زاده
باتاثر فراوان درگذشت خانم مولود خانم مطلق زاده همشیره مکرمه سرکار را تسلیت عرض نموده سعادت وسلامتی عموم بازماندگان محترم را از خداوند متعال مسئلت دارند .
سرهنگ رحمت‌اله نصیری . سرهنگ نصرت‌اله بحری . سرهنگ ۲ اسماعیل سپهری فرد . سرهنگ ۲ احمد امامی‌فرد. سرگرد علی محمدجوادی . سرگرد محمد تمدنی اول . سرگرد امامقلی موفق . سرگرد تیمورعامری‌مجد . سرگرد سیدمصطفی کیاء . سرگرد محمود همدانی رجاء . سرگرد حسین جنابی . سرگرد مسعود شهیدی . سرگرد یداله رحیمخانی . سرگرد سیدحبیب‌اله معاف . سرگرد اسفندیار تاجبخش . ه . سرگرد منوچهرنصیری . ه . سرگرد میرمهدی مدنی . سروان هیدارن سرتیپ‌پور . سروان هادی مرادی . سروان فرهاد خردادپور دیلمانی . سروان کریم مشفق یگانه . سروان‌محمدمهدی‌نیکراه. سروان زین‌العابدین خادمی . سروان حسین اویسی . سروان جمشید عمادی . سروان یوسف حسن زاده . سروان حسن حمیدی مقدم . سروان یحیی کرامتی . سروان‌هاشم‌نهاوندچی. سروان بهرام آذربرزین . سروان حسین امانی . سروان سید نجف داداش زاده . سروان رضا کاویانی . سروان نـاصر خسروی جم . سروان حسن نافذی . سروان حسین امیری . ثانی . سروان اکبر کوهستانی . سروان محمد رحیم زاده . سروان حسین گرانپایه . سروان ابراهیم بازرگانیان. سروان بشیر صمدزاده . ه . سروان حسن درخشی . ه . سروان محمدنیکبرش . ه . سروان‌محمدعلی ادیب قدس . ه . سروان جلال تحویلداری . ه . سروان غلامحسن فرنادپور . ه . سروان غلامعلی شبان .
آ ـ ۸۱۴۷۸

همکار ارجمند سرهنگ ستاد محمدکاظم ریاحی
من و همکارانم در سوگ از دست رفته عزیزتان شریک و افسرده هستیم با دلی آکنده از اندوه ، شکیبائی و سلامتی شما و خاندان محترمتان را از خدای بزرگ آرزومندیم .
سرلشگر جلال پژمان
آ ـ ۳۳۵۴۷

جناب آقای کریم پور ریاست محترم دبیرستان سپهر نطنز
مصیبت وارده را بجنابعالی و فامیل محترم تسلیت عرض مینمائیم .
نمایندگان ورزشکاران دبیرستان سپهر ـ محمد علیزاده . رضا رفیعی . علی نیکنام . احمد عامدی . اکبر طاهری . رضا احمدخانی . سید شهاب علیپور . عزیز رمضانیان . ماشاالله علافیان . عباس سیلاجردی
آ ـ ۸۲۳۰۶

نیازمندیهای شما

اثاثیه

خرید

بازرگانی فرش کیهان ۸۳۰۹۰۴ و ۸۲۳۷۷۶ خریدار نقدی همه رقم فرش کهنه و نو جهت صادرات روزولت میدان ۲۵ شهریور

فروشگاه فرش صمد تلفن ۴۹۹۸۵ خریدار همه‌نوع فرشهای نو و کهنه و لوازم منزل و اشیاء قدیمی چلچراغ، ظروف‌بلور و چینی‌ورشو

فروشگاه‌آستارا۶۶۶۴۰۲۱ خریدار یخچال برقی و نفتی و تلویزیون فرش وکلیه لوازم منزل به قیمت عادلانه شاه چهار راه پیروز

نمایشگاه گلشن ۶۲۱۴۲۱ همه نوع فرش های کهنه خریداریم و همه رقم فرش نو موجود میباشد فرش های کهنه با نو معاوضه میشود خیابان پهلوی بالای ایستگاه بیمه جنب بانک ملی یوسف آباد.

فروشگاه اسیا ۶۶۲۸۳۲ و ۶۶۵۱۰۲ خریدار یخچال برقی و نفتی، تلویزیون فرش و سایر لوازم منزل بقیمت‌عادلانه خیابان شاه چهار راه پیروز

فروشگاه مشتری۴۹۳۲۷ بهترین خریدار قالی و قالیچه لوازم‌منزل‌یخچال نفتی

فروشگاه اریا ۴۹۳۹۳ خریداریخچال برقی‌نفتی فرش مبلمان اجاق‌کار تلویزیون و اثاث منزل

فرش‌خواجه‌نصیر

بهترین خریدار فرش کهنه و نو معاوضه جهت صادرات‌تلفن ۷۵۲۶۹۰

فروشگاه فرش‌تهران‌کالا خریدار انواع قالیهای نو و کهنه و لوازم منزل ۶۶۹۲۲۶

فروشگاه ایران‌فرش‌تلفن ۷۷۴۹۷۲

کلیه لوازم منزل شما را بهر مبلغ باشد بیشتر از سایرین نقد خریداریم.

فروشگاه فرش فروردین خرید فرش کهنه و نو تلفن ۶۶۱۶۵۵و ۴۳۰۸۵

فروشگاه فرش شایان تلفن ۶۶۳۳۸۱ بهترین خریدارفرش‌ولوازم‌منزل

فروشگاه بختیاری‌تلفن۷۵۹۳۲۹ بهترین خریدار کلیه لوازم منزل

فروشگاه آرمان تلفن۶۶۹۶۲۳ خرید یخچال برقی و نفتی و تلویزیون قالی قالیچه.

فرش اردیبهشت تلفن ۶۶۸۱۶۴

ایران کالا ۷۵۳۳۰۶ فرش و لوازم منزل با عالیترین قیمت خریدار است ۷۸۲۴۱۳
۱ـ۳ آـ۱۱۶۱۳

جهان کالا
خریدار یخچال تلویزیون و لوازم منزل شاه چهار راه پیروز ۳۹۱۶۶۵

فرش رضوی ۸۲۵۸۰۰

فرشهای کهنه
از متری ۳۰۰ تومان‌ببالا خریداریم فرش اعتماد مقابل سینما مولن‌روژ تلفن ۷۵۸۲۷۰

نمایشگاه فرش توکلی
فرشهای کهنه را با نو معاوضه وفرشهای کهنه را نقدا خریدار است نمایشگاه ۶۲۱۴۰۵ بازار ۲۰۸۲۹
۱ـ۶ آـ ۱۱۹۹۶

یکدستگاه رادیو گرافی پرتابل
برای‌فروش‌آماده است‌خریداران با تلفنهای زیر تماس بگیرند ۹۵۰۴۰۰۴ ۹۵۴۰۰۵ و۹۵۰۵۸۱ و ۹۵۱۷۹۳
۱ـ۳ آـ ۱۱۷۶۸

فروش دست‌اول

یکدستگاه تلویزیون فیلیپس مونتاژ آلمان ۲۴ اینچ مبله‌مدل ۷۱ که تاکنون ازآن‌بهره‌برداری نشده است به مبلغ ۴۲ هزار ریال بفروش میرسد تلفن ـ ۷۷۳۸۵۶ازساعت۵تا۸بعدازظهر
۱ـ۳ آـ ۱۱۹۶۲

اطلاعیه فروشگاه
پیمان
فرش وتلویزیون‌ماهی ۸۰ تومان با آنتن مجانی نازی‌آباد خیابان چمن تلفن ۵۳۱۳۵۹
۱ـ۱۳ آـ ۱۱۹۹۲

مبل‌ودکوراسیون

پیراهن مبل: ۲۱۹۵۰۵ تعویض پارچه‌مبل: ۳۱۹۵۰۵ پرده‌دوزی شهرزاد ۳۱۹۵۰۵

پرده دوزی ارجمند۳۱۷۳۷۰

شستشوی مبل وفرش

کنت‌سرویس
مبلمان موکت فرش و تشک اتومبیل شما را با آخرین‌تکنیک در جای خود سرویس مینماید
۷۷۶۷۱۳

سرویس نوین‌خشکشوئی مبلمان . موکت . فرش تشک ماشین با دستگاه مدرن‌موادمجاز ۲۷۲۹۰

کارخانه‌قالیشوئی ماژیک
تلفن جاده کرج ۶۶۱۸۲۲ تلفن شعبه جمشیدآباد ۶۶۱۸۲۳ تلفن تهران‌نو ۷۹۸۸۱

کارخانه‌قالیشوئی‌پیشرو با متری ۲۰ ریال ۹۵۲۴۵۴ و ۹۵۸۹۵۰

کارخانه قالیشوئی‌ادیب باضمام شستشوی مبلمان در جای خود تلفن ۹۵۶۵۶۵

آناهیتا سرویس با دستگاه تمام اتوماتیک مبلمان فرش موکت‌شما رادر محل‌خشکشوئی مینماید.
۷۹۵۳۰۷

قالیشوئی برف
سرویس مجانی تلفن ۳۱۰۷۸۲
۱ـ۲۶ آـ۱۱۸۰۴

خشکوئی مبلمان پیشرو یکدست ۴۰ تومان ۹۵۸۹۵۰ و ۹۵۲۴۵۴

شستشوی‌مبل‌فرش‌پرده
کلین سرویس مبتکر و پیشرو نظافت مبل و فرش با دستگاه منحصربفرد و خشکشوئی پرده با نصب مجانی ۹۵۲۵۴۶
آـ ۱۱۲۴۸

تعمیرات

تلویزیون

تعمیرگاه تلویزیون الکترون تلفن ۷۶۳۶۸۲
تعمیرگاه تلویزیونهای R.C.A. شاوب‌لورنس فیلیپس سیرا تلفونکن و سایرمارکهاباسرویس مجهز سیار در شهر وشمیرانات

یگانه تعمیرگاه مجهز
شاوب لورنس
فیلیپس R.C.A – R.T.I تلفونکن - گروندیک- بلاپونکت زیمنس و دمونت و سایر مارک های اروپائی و آمریکائی با ضمانت‌نامه کتبی تلفن۳۱۱۵۱۷

تعمیرگاه مجاز فیلیپس سرویس فوری تلفن ۷۶۵۷۹۵

سرویس‌تلویزیون‌گارانتی تلفن ۶۲۸۳۷۱
سرویس سیار R.T.I.R.C.A. سیرا - مدیاتور - جنرال الکتریک‌وستینگهاوس‌گراندیک بویژه شمیرانات

تعمیر فوری
شاوب‌لورنس
تلفن ۸۶۵۰۰۵

تعمیرگاه تلویزیون‌دولت
تعمیر انواع تلویزیون فوری در محل ۸۸۳۵۵۱ و ۸۸۳۲۶۲

تعمیرگاه مجاز شماره ۲
شاوب‌لورنس
خیابان سیمتری نارمک بالاتر از میدان هفتحوض جنب‌بانک اصناف .
تلفن : ۷۹۵۵۶۵
SCHAUB-LORENZ

تعمیرگاه‌مجاز شماره۱۰
شاوب لورنس
سرویس تلویزین میناسیان فردوسی کوچه سیرک تلفن ۳۱۴۲۶۷
SCHAUB-LORENZ
۱ـ۳ اـ ۱۱۸۴۳

تعمیرگاه مجاز شماره۱۵
شاوب‌لورنس
سرویس سیار فوری عباس‌آباد سیمتری نظامی
تلفن ۷۶۴۲۵۱
SCHAUB-LORENZ

تعمیرگاه‌مجاز شماره۱۷
شاوب لورنس
تهران ویلا . شرق پارک تلفن ۹۷۸۲۳۵
SCHAUB-LORENZ

تعمیرگاه مجاز
سرویس فوری شاوب لورنس تلفن ۷۶۵۷۹۵

تعمیرگاه ثابت
تعمیر تلویزیونهای RCA RTI با تخفیف استثنائی
تلفن ۶۶۹۱۷۰

تلویزیون فوری در منزل تعمیر میشود ۹۶۰۵۴۶

یخچال

تعمیرگاه سیدحسین ۸۸۲۴۳۸ تعمیرهرنوع یخچال ، شوفاژ، رختشوئی ابگرمکن . بخاری ورنگ .

تعمیرگاه یخچال فریجیدر اساس یدکی موجود است تلفن ۷۵۲۳۳۶

تعمیرات یخچال فوری ۷۹۳۸۹۷

تعمیرگاه یخچال وازگن
تعمیرات یخچال سردخانه و لباس‌شوئی تحت نظر مهندسین ۳۵ سال سابقه در شرکت‌نفت ۷۶۰۷۹۳
۱ـ۸ اـ ۱۱۶۵۱

الکترو کاخ
تعمیرات همگونه یخچال‌کولر ۶۶۴۰۲۸
۱ـ۱۲ آـ ۱۲۰۰۴

کولر

موسسه نصیری دریچه تنظیم هوا ، کولر ،کلی و جزئی ، خیابان تاج اول بهبودی تلفن ۹۷۷۴۳۳

بخاری

سرویس بخاری ابگرمکن ۷۹۶۱۰۳

FIAT
فیات ۱۲۸ مدل ۱۹۷۲
مخصوص قهرمانان
برای آنهائیکه انتظار بیشتری دارند
شرکت سهامی‌فیات تلفن۸۲۰۷۳۶ ـ ۱۲۸۱۲۸

سرویس مجاز شماره ۱۰۳
ارج
رنگ امیزی . نصب .سرویس. تعمیر و پخش لوازم یدکی یخچال . کولر . بخاری و آبگرمکن.
خیابان شاه ـ چهارراه‌پیروز تلفن ۴۰۶۶۴

سرویس‌آبگرمکن ۴۰۶۶۴

سازمان رفاه پژواک
تعمیرات رنگ‌سرویس ابگرمکن بخاری اجاق گاز ماشین‌لباس شوئی
تلفن ۹۶۱۴۸۵

تکنیسین‌اوپک
نصب‌وسرویس‌آبگرمکن کانال‌کشی‌ساختمان بخاری-کولروشوفاژ ۷۶۲۶۴۱و۷۶۴۶۰۸

سرویس توکل
تعمیربخاری آبگرمکن‌لوله‌بازکنی فاضل‌آب فوری تلفن ۷۷۶۹۸۹
۱ـ۱۳ آـ۱۲۰۰۵

شوفاژ

موسسه فنی کالج
نصب و سرویس شوفاژ آبگرمکن کانال کشی ساختمان تلفن ۷۵۹۷۵۷

موسسه‌مهندسی شمیران شوفاژ
نصب و سرویس شوفاژ نقد و اقساط تلفن :
۸۶۵۳۹۹

موسسه فنی السا
تعمیرات سرد خانه شوفاژ لباسشوئی یخچال ابگرمکن و بخاری تلفن ۸۳۴۵۳۴
۱ـ۳ آـ ۱۱۸۴۴

فروش اتومبیل

پیکاب ژیان ۴۹
کرایه وانت مربوط بشرکتی فورا بفروش میرسد ۸۳۲۰۱۰
آـ ۱۱۹۲۹

فروشگاههای اتومبیل

خرید و فروش تاکسی در سازمان نمایشگاه های پارس ۴۲۷۱۱ و ۶۶۲۹۳۶

ژیان۵۱
تحویل فوری
نقدواقساط
باکلید اطمینان
نمایشگاه آیزنهاور
آیزنهاور- مقابل وزارت کار
تلفن ۹۵۱۲۲۱،۹۵۹۷۱۵

یکدستگاه دوج کرنت ۶۶ ببالا خریداریم . تلفن ۸۶۶۶۵۱
آـ ۸۱۴۹۸

کرایه

اتو بوکس
اتومبیلهای تشریفاتی با راننده برای داخل و خارج ازتهران میدان فردوسی تلفن ۸۲۱۲۷۰ و ۸۲۶۶۰۵

تاکسی کلوب
هر نوع اتومبیل سواری با راننده و بدون راننده عباس‌اباد خیابان میترا تلفن ۷۵۹۴۱۰

ام.آ.اس
اتوبوس‌ومینی‌بوس‌دربست
۹۷۰۸۱۴
۹۷۸۸۱۵

جرثقیل بابك ایزنهاور تلفن۹۷۸۰۸۰و۹۵۹۵۸۸

کاج بار
بارکش شهر وحومه حمل بتمام نقاط ایران تلفنهای
۶۶۱۱۱۱
۴۱۱۱۱

جرثقیل‌توانا
پل امامزاده‌معصوم
تلفن ۹۵۴۰۹۱

آژانس اتومبیل کرایه دولتخواه با راننده و بدون راننده تلفن ۷۹۵۳۱۶

جرثقیل‌پیمان
شبانه‌روزی-تلفنهای ۳۵۶۰۳۱ و ۳۵۲۲۱۳

اتوبوس دربستی
جهان‌بنز
۹۵۸۲۴۲ـ۹۵۶۶۲۹

ماشین آلات

قابل توجه
مقاطعه کاران محترم چند دستگاه شن وماسه شوئی و یک دستگاه سیلوی بتون مجهز و دستگاه سنگ شکن مشغول بکار در کارگاه یك شرکت خارجی و بعلت اتمام کار برای فروش بقیمت مناسب بفروش میرسد تلفن ۹۵۷۴۴۲

فیرپاش خارجی
بزرك
روی کامیون لیلاندنصب فابریکی و بقیمت مناسب بفروش میرسد تلفن ۹۵۷۴۴۲

املاک ومستغلات

معاملات تهران‌پارس
نارمك و پول ـ امینی ۷۹۰۰۹۰

فروش

خانه فروشی
بر ۴۶ متری شرقی نارمك
خانه‌های مستغلاتی نوساز دو طبقه ۸ اطاقه با سرویس ۲۰۰ متر دویست هزار تومان نصف نقد بقیه ۲۴ماهه تلفن۷۹۱۱۶۴
۱ـ۱۵ آـ ۱۱۴۳۳

فقط در
نمایشگاه اتومبیل امیر

ژیان۵۱ اقساط
باتثبیت وزارت اقتصاد وامتیازات زیر
رنگ متالیک، رینگ ورشو، فندك اتوماتیك ویکدست
لودوزی کاملی مجانا به خریدارمحترم تقدیم میشود
انتهای شاه میدان محمدرضاشاه تلفنهای ۹۵۹۶۶۶ ۹۵۰۰۹۰

درشهر زیبای تهران‌پارس خانه های یکطبقه ویلائی نوساز مدرن ۳ و ۴ و ۵ و ۶ و ۷ اطاقی از ۸۰ تا ۳۰۰هزارتومان نصف نقد بقیه تا ۱۲ ماهه ۳۹۳۰۵۸
۱ـ۳ آـ ۱۲۰۰۹

عمارت ۴ طبقه فروشی بقیمت ۲۷۰ هزار تومان
هر چهار طبقه ماهی ۲۶۰۰ در اجاره وهر طبقه با کنتور اب وبرق مخصوص سه اطاق وهال ویك اطاقچه و حمام با وانو آشپزخانه واقع در اول اقا ـ شیخ‌هادی نزدیک خیابان شاه برای دیدن رجوع فرمائید لالهزار ۳۱۹۷۸۴ به : بنگاه کوشان .
۱ـ۲ آـ ۸۱۹۵۰

خانه ۲۱۰ متری‌درنارمك ـسمنگان ـ چمن غربی بدون واسطه بفروش میرسد ۴۸۰۴۵

خانه عباس‌آباد
دوطبقه پنج اطاق بفروش‌میرسد تلفن ۷۶۴۹۷۳
آـ۱۲۰۰۶
۱ـ۲ آـ ۱۲۰۰۶

ساختمانی ۳ نبش
واقع در عباس‌آباد فوری‌بفروش میرسد تلفن ۷۶۵۱۴۹
۱ـ۴ آـ ۱۱۹۷۴

آپارتمان فروشی
آپارتماني واقع در خیابان فردوسی بفروش میرسد ـ ۳۰۵۴۰۵
۱ـ۳ اـ ۱۱۹۴۸

آپارتمان فروشي واقع در خیابان فردوسی کوچه‌فروشگاه فردوسی کوچه میرشکار کوچه فرعی دوم پلاك۴تلفن ۳۰۵۴۰۵
۱ـ۲ آـ ۱۱۹۸۷

باغ فروشی
باغ مشجر زیتنی و میوه بیست وچند ساله با آب‌نما و۷استخر باچاه عمیق و با ژنراتور لوله‌کشی آب و لوله‌کشی‌برق زیرزمین اول کلاك بـر جاده کرج به فروش میرسد بـه‌تلفن ـ ۳۱۹۵۸۱ مراجعه فرمائید .
آـ ۸۰۲۳۸

صاحب باغ‌شوید
تا فرصت دارید قبل از بهار صاحب باغ شوید قطعات ده هزار متری‌بر جاده ۴۵ متری بالای مرد آباد شهریار مسافت از تهران تا محل ۴۰ دقیقه تفکیک شده با آب‌قنات‌و سند حاضر بقیمت ۲۰ تا۵۰ریال‌بفروش میرسد شرکت الهام تلفن ۸۲۷۷۵۶

زمین فروشی
۴۰۰۰۰
تلفن ۶۶۰۰۰۰
تلفنهای مرکز خرید و فروش ویلا و مستغلات وزمین در شمال شهر و شمیرانات‌بخصوص‌اجاره منازل مدرن به خارجیان

عیدی بگیرید
مؤسسه جهان
بکسانی که خانه و زمین ندارند یك قطعه زمین در غرب تهران‌نقد واقساط طویل‌المدت واگذار میکند . قطعات ۲۵۰ متری . اشخاصی که دارای خانه یا زمین هستند مراجعه نفرمایند موسسه جهان سه‌راه تهران ویلا طبقه سوم بانك تهران .
تلفن های ۹۷۱۴۲۸ ۹۷۱۸۷۱

زمین فروشی درشاه‌رضا ۲۸۰ متر ۳۱۹۷۸۴ بنگاه‌کوشان
۱ـ۲ آـ ۸۱۹۵۴

زمین ارزان
اراضی مسگرآباد قطعات ۱۲۰ الی ۳۰۰ متری ساختمانی از قرار متری ۷۰ الی ۴۰۰ ریال با شرایط سهل
میدان خراسان مقابل خیابان بی‌سیم‌طبقه فوقانی‌بانک‌صادرات تلفن ۳۵۰۶۹۸
۱ـ۲۴ اـ ۱۰۷۷۱

دردادویه شمیران
چند قطعه زمین به قطعات ۴۰۰ متر فوری بفروش میرسد تلفن ـ ۷۶۲۳۱۹
۱ـ۲ آـ ۱۱۹۶۵

زمینی ۲ نبش شمالی
دردادویه بفروش بفروش‌میرسد ۷۶۵۱۴۹
۱ـ۴ آـ ۱۱۹۷۳

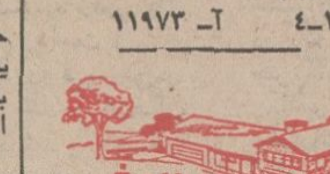

ازاین،ساتتر ممکن‌نیست
زمین مرغوب‌آب فراوان‌درختان میوه جهت احداث باغات‌ییلاقی در ویلادشت با شرایط بسیار آسان در اختیار شما گذارده میشود جهت بازدید و اطلاع بیشتر به تلفن ۶۶۲۵۶۷یا دفتر مرکزی خیابان آیزنهاور پلاك ۱۶۳ مراجعه فرمائید.
ویلادشت
آـ ۱۱۷۱۴

فروش زمین
برخیابان روزولت‌شمالی دونبش۳۰×۱۴ معاوضه با خانه یا فروش نقدی شرکت‌الهام‌تلفن۸۲۷۷۵۶

فروش سرقفلی
یکباب مغازه‌بقیمت مناسب واگذار میشود تلفن ۶۶۸۶۴۲ ـ ۷۵۶۹۸۸
۱ـ۲ آـ ۳۳۵۱۳

کارگاهی بمساحت ۳۰ × ۱۲ با برق سه‌فاز و تلفن حوالی جاده تهران‌نو به فروش میرسد تلفن ۳۱۴۲۸۳

فروش خشکشوئی‌مدرن خشکشوئی‌باتمام‌وسایل جدید دو دهنه بمساحت ۲۲۵متردر جاده‌شمیران بفروش میرسد شرکت الهام تلفن ۸۲۷۷۵۶

عکاسی مجهز با تمام وسایل بفروش‌میرسد تلفن ۷۹۴۷۵۴
آـ ۱۱۹۱۵

اجاره‌داده‌میشود

اپارتمان اجاره
آپارتمان برای دفاتر کار نبش چهار راه پهلوی تخت جمشید اجاره ۶۶۰۲۰۰

اپارتمان ۵ اطاقه
با حیاط شوفاژ کولر تلفن‌اجاره داده میشود بتلفن ۷۷۰۴۶۸ مراجعه شود
۱ـ۶ اـ ۱۱۷۱۶

قابل توجه اطباء محترم و موسسات مختلف
چند دستگاه آپارتمان‌نوساز دو نبش و مدرن با موقعیت عالی مجهز به شوفاژ کولر تلفن و آسانسور واقع در خیابان‌قدیم شمیران شهناز پنجم ساختمان کورش کهاز هر نظر برای‌محل کار مناسب میباشد اجاره‌داده میشود طالبین میتوانند به تلفنهای ۷۵۳۹۵۸ و ۷۵۵۰۸۴ یا محل مراجعه نمائید.
آـ ۱۱۵۸۲

خانه اجاره
پنج اطاق با تمام وسائل و معماری‌ایکه در زمستان با یک بخاری گرم‌بودر تابستان بادرجه پائین‌کولرخنك میشود.اختیاریه کوچه زرین شماره (۵) ـ تلفن (۸۸۳۱۰۹)
۱ـ۲ آـ ۸۱۳۲۸

دو دستگاه آپارتمان پنج اطاقه باوسایل‌کامل‌تلفن‌مستقل. شوفاژ و کولر واقع درامیرآباد شیراز شرقی ۶۳۰۷۲۸
آـ ۱۱۸۴۶

افتتاح مطب
دکترپرویزاستخر
جراح ومتخصص بیماریهای زنان
رایمان ونارائی از سوئیس
ساعت پذیرائی ۵ تا ۸ بعد از ظهر
فرح شمالی خیابان پالیزی شماره ۲۶
تلفن ۷۷۳۳۵۲

یک مستقل خیابان پهلوی‌مقابل هتل میامی دارای ۱۰ دستگاه آپارتمان ۴ اطاقیکجاوجداگانه باشوفاژ تلفن اجاره داده‌میشود تلفن ۸۲۴۵۰۷ و ۸۲۳۰۴۷
۱ـ۳ آـ ۱۱۹۶۳

واقع‌درفرح
دودستگاه ۳ اطاقه طبقه اول باحیاط وزیر زمین یک‌دستگاه چهار اطاقه طبقه اول‌بازیرزمین و حیاط اجاره داده میشود تلفن ۷۶۲۳۱۹
۱ـ۲ آـ ۱۱۹۶۷

آپارتمان
یك تا پنج اطاقه مستقل ومدرن با سرویس کامل جهت اجاره موجوداست
دفتر: خیابان آریامهر روبروی سازمان آب شرکت رضایار .
۱ـ۶ آـ ۱۱۹۵۷

اجاره
حوالی میدان وثوق منزل نوساز یک طبقه جنوبی دارای ۵ اتاق با تمام وسائل‌ماهانه ۷۰۰۰ریال اجاره داده‌میشود تلفن۵۳۳۹۵۰
۱ـ۳ آـ ۳۳۲۸۵

اجاره آپارتمان
یکدستگاه اپارتمان مدرن شامل ۴ اطاق با تلفن طبقه دوم در بهترین نقطه ظفر داودیه جهت سکونت یا کار نظیر مطب ـ دفتر ـ خانه و غیره ماهیانه ـ ۷۵۰۰ ریال عصرها بین ساعت ۶تا ۹ تلفن ۹۶۰۵۵۱
۱ـ۲ آـ ۱۱۹۴۰

۷۴۳۹
ویلا ، آپارتمان مبله وغیرمبله کوچک و بزرگ با مجهزترین سرویس جهت اجاره در دست سازمان تهیه‌مسکن‌دریچه‌موجود است آدرس خیابان‌وزرانرسیده به خیابان‌یازدهم‌ساختمان‌دریچه طبقه سوم .
۱ـ۶ آـ ۱۱۹۵۸

نیازمندیهای اجاره

موسسه نیازمندیهای هیلتون اجاره به خارجیان ۸۳۴۶۳۷
آـ ۹۷۱۱

تهیه مسکن تلفن ۷۷۳۲۸۵
مرکزاجاره بخارجیها

ویلا وآپارتمان نیازمندیم ۸۳۸۸۷۱
۱ـ۲۴ اـ ۱۰۸۲۱

مرکز اجاره مسکن آپارتمان ـ ویلا
در نقاط مختلف شمال شهر ۶۲۷۲۵۷ ـ ۶۲۵۷۴۱
آـ ۱۱۷۲۴

سازمان نیازمندی های خارجیان
خانه شمارا اجاره میدهد ـ ۸۲۳۱۵۵
آـ ۱۰۹۰۴

۳۴۸
اروپائی به تهران می آیند تعدادی ویلا آپارتمان کوچک و بزرگ مبله وغیرمبله‌نیازمندیم مالکین با شماره تلفن های ۸۲۱۳۵۶ و ۸۳۲۸۷۶ تماس بگیرند .
۱ـ۶ آـ ۱۱۹۵۴

ساختمانی‌برای‌بیمارستان
مورد نیاز است بعد از ظهرها از ۵ تا ۸ با تلفن ۸۲۸۶۷۹ مذاکره فرمائید.
آـ ۱۱۸۰۷

خریداری‌میشود

زمینهای افسریه خریداریم ۷۹۱۳۵۹

بورس املاک شمیران دفتر براتی باغ فردوس ۸۷۲۵۷۵

زمین سری اول و دوم نیروی هوائی خریداریم دفتر املاک صمیمی تلفن ۷۹۱۵۶۳

خریدار زمین تهران‌پارس ۷۸۱۹۳۶

خرید کوهك جنت‌اباد باغ‌فیض عباس‌اباد سازمان برنامه تلفن ۶۶۶۲۰۴

اراضی کیشا خریداریم دفتر هجری ۶۳۴۲۴۴

خرید زمین افسریه ۷۹۳۳۴۶

زمینهای کیشا را خریداریم دفتر باختر تلفن ۶۳۸۷۴۶
۱ـ۱۰ اـ ۱۱۵۷۱

کارخانه ـ انبار ـ سالن خرید ـ فروش ـ اجاره سازمان املاك شاسته ۶۲۷۲۵۷ ـ ۶۲۵۷۴۱
۱ـ۴ آـ۱۱۶۸۴

زمین کیشاخریداریم‌امیرـ آباد دفتر چمنی تلفن ۶۳۱۶۴۸

اراضی ساختمانی‌شمال تهران را فوری نقدا خریداریم تلفن۸۲۴۶۸۷

عمارت ویلائی خریداری
قیمت بالای یک میلیون‌تومان‌در شمال تهران تا بلوار جردن توضیحات با تلفن ۳۱۹۷۸۴ به بنگاه کوشان بفرمائید .
۱ـ۲ آـ ۸۱۹۵۲

کلیه نقاط شمیران
دره قشلاق داودیه زمین و ساختمان خریداریم دفتر براتی تلفن ۸۷۲۵۷۵
۱ـ۴ آـ ۱۱۹۵۰

اراضی تهران پارس راه آهن و سازمان چای خریداریم ۷۸۴۸۵

خرید اراضی شمس‌اباد مبارک آباد کاظم‌آباد مجیدیه دفترآریا ۷۷۰۹۵۹
۱ـ۱۱ اـ ۱۰۹۵۳

زمینهای ام . ام . سی ام. آر. اس تهران بریم خریداریم تلفن ۴۴۱۴۱

خرید و فروش داروخانه تلفن ۱۳۶۴۵۰

کارخانه و انبار خریدار و فروشنده‌ایم ۹۵۲۰۴۵

اراضی کیشا خریداریم خانه‌های‌نوساز درکیشا فروشنده‌ایم تلفن ۹۷۱۳۴۸

ام.ام. سی حسن‌آباد باغ فیض ام .آر.اس جنت‌آباد تهران بریم خریداریم ۹۵۱۷۷۹
۱ـ۶ آـ ۱۱۹۹۵

بنگاههای‌معاملات‌املاک

دفتر جلالی بورس اراضی جنت‌آباد سازمان برنامه جاده کن اول‌کوی شاهین

کارخانه و انبار خریدار و فروشنده‌ایم ۹۵۲۰۴۵

بورس اراضی ولنجك
حمودیه‌علی‌ابادلطفی ۸۹۰۱۵۰

زمینهای زعفرانیه درمقشلاق مکانیر سعادت‌آباد فرحزاد خریداریم بازرگانی‌جلالی‌خیابان ملوی تلفنهای ۶۲۶۴۱۱ یا ۶۲۴۱۹۳

دفتر پارس
مرکز معاملات املاک و مستغلات در شهر و عباس‌آباد و شمیرانات تلفن ۷۶۱۵۵۸

املاك نیك ۶۲۱۶۰۶
مرکز خرید و فروش اراضی ونک و یوسف آباد و اجاره مستغلات

خرید و فروش زمین و خانه کوچک و بزرگ در هر نقطه تهران و حومه تاچالوس ـ قم- قزوین ـ دماوند و آبعلی حاج خداداد دفتر ساختمانی اخوان خیابان گرگان چهارراه معینیه تلفن ۷۵۷۷۱۶

املاك گیشا خالقی ۶۳۳۷۹۲

زمینهای یافت‌اباد راخریدار وفروشنده‌ایم کلهر ۹۶۳۴۳۲
۱ـ۱۰ آـ ۱۱۵۸۶

کارخانه و انبار خریدار و فروشنده‌ایم ۹۵۲۵۰۹

فروشنده و خریدارزمین های‌گیشا تلفن۶۳۸۷۳۴

برای‌ساختمان‌شما

شرکت‌ساختمانی
رویال‌بنا
مقاطعه . طرح نقشه. نظارت زیرنظر مهندسین آرشیتکت .
تلفن ۸۲۴۶۸۷
۱ـ۶ آـ ۱۱۹۶۰

کاغذ دیواری ونقاشی فوری باقساط ۷۸۱۹۷۷ و ۷۷۵۷۷۱

کاشی
سرامیک
تهران‌نقش
سازنده مرغوبترین سرامیک بافرم ورنگهای مختلف خیابان حضرت عبدالعظیم خیابان فرح‌آباد سرای حاج حسنعلی تلفن ۲۷۱۶۴

MISCHLER
میشلر
سرما گرما و نور از کرکره چوبی‌میشلر عبور نمیکند پرده چوبی میشلر در عین زیبائی در مقابل‌سرقت‌مقاوم بوده و بصورت حفاظ قفل خواهد شد

BW
پارکت
فرش چوبی‌ایران‌بساختمان شما جلوه خاصی می‌بخشد روی‌پارکت BW آتش‌سیگار جوهر اسید وسایر مواد شیمیائی اثر ندارد‌نمایشگاه پارکت BW کرکرمیشلر خیابان شاهرضا کوچه نتوحی تلفنهای ۸۲۹۳۹۰و ۸۲۹۵۹۶ و ۸۲۴۳۰۷

شرکت ساختمانی آسیا
خانه‌های شما را باقساط میسازد با طرح و نظارت ونقشه تلفنهای ۷۵۰۳۱۹ و ۷۶۳۱۳۸ عباس‌آباد چهارراه فرح جنب سوپر آسیا شماره ۲۷۱
۱ـ۶ آـ ۱۲۰۱۲

خانه ارزان
مقاطعه ، نقشه ، نظارت تلفن ۳۱۱۸۳۶ دفتر ۲۶

تعویض و تعمیر نمای ساختمان تلفن۸۳۲۰۱۰

تزئینات کورش
پرده پارچه‌کاغذ دیواری‌پرده کرکره باقساط تلفن ۷۵۸۵۵۰

تزئینات
باقساط ـ کفپوش کاغذ دیواری پرده کرکره و نقاشی‌ساختمان باقساط تلفنهای ۷۸۱۹۷۷ و
۷۷۵۷۷۱

لوله بازکنی

لوله‌بازکنی فاضل‌آب سازمان دولت تلفن: ۸۲۷۴۰۸

لوله‌بازکنی فاضل‌آب سرویس منظم مسعود بلوار تلفن ۶۶۴۴۸۵

لوله بازکنی واترام بازکننده لوله درایران ۸۳۲۰۱۰

لوله بازکنی
لوله‌بازکنی فاضل‌آب و تعمیرات ۳۰۰۰۳

لوله‌بازکنی فاضل‌آب ۶۶۴۶۳۵ مقدم ۶۶۵۳۷۴

لطفا درموقع خرید به مارک بکد روی کلیه دستگاه توجه فرمائید .
B.K.D
بکد
دربازکن برقی
قیمت یکدستگاه‌کامل ۲۵۰ تومان
بدون پیش قسط به اقساط ماهیانه ۵۰ تومان بپردازید
بوسیله تلفن سفارش دهید دستگاه درمدت ۴ ساعت نصب و تحویل میشود .
شرکت بکد الکتریک تلفنهای ۷۷۲۰۰۸ ـ ۶۲۴۴۱۴
فروش درکلیه فروشگاههای لوازم برق والکتریکی ها
برای اخذ نمایندگی فروش باتلفن شرکت تماس بگیرید

نیازمندیهای شما

آگهی تلفنی در صفحه نیازمندیها

باتلفن های:

۳۱۱۲۲۰
۳۱۱۲۲۴
۳۱۱۲۲۹
۳۱۱۲۳۱
۳۱۱۲۲۷
۳۱۱۲۳۰

قبول میشود

رفع گرفتگی لوله
فقط ۲۵ تومان
۶۱ ۱۰ ۶۲

رفع گرفتگی لوله ساختمان
در ۲ دقیقه سازمان تراکم
تلفن ۸۸۱۶۸۱

رفع گرفتگی هرنوع لوله ساختمانی
با دستگاه تراکم هوا ـ تلفن ۷۸۷۲۷

معاملات پول

پول موجود
وام اتومبیل و تلفن
سریعتر ارزانتر
بدون هیچگونه هزینه
دو ـ پ۴۸۷۹۲
تخت جمشید اول حافظ پلاک ۵۴
۱ـ۶ آ ـ ۱۱۹۵۵

وام فوری در مقابل اتومبیل و تلفن ۶۶۶۶۶۵

پول شرطی با سود بانکی موجود ۶۲۰۴۹۲

خانه پول ـ مرج شمالی مرکز معاملات پول تهران ۷۷۱۳۸۸
آ ـ ۱۱۲۴۱

ارزان شد
در مقابل اتومبیل و تلفن خانه با ارزانترین بهره وشرایط سهل فورا وام دریافت نمائید.
۴۹۰۵۰
خیابان حافظ جنب پارک هتل پلاک ۱۹۴ موسسه تعاون.

فلك وام میدهد
درمقابل سبیع ارزنده فلکهورا وام میدهد تلفن ۷۶۵۷۴۵
آ ـ ۱۰۲۹۶

وام فوری
به اتومبیل و تلفن شما
۸۲۸۷۲۸

وام اقساطی
به ملك تلفن و اتومبیل
۸۳۳۱۹۶

پول فوری با اصل و فرع باقساط ۶ ساله درمقابل خانه و مستغلات موجود ۹۲۰۸۲۹
ا ـ ۹۸۶۴

پول شرطی فوری شش ساله اصل وفرع موجود است تلفن ۸۲۲۶۵۹ و ۸۳۷۶۸۴
۱ـ۲۶ ا ـ ۱۰۷۱۷

از یك میلیون ریال ببالا موجود پاکپور ۶۶۶۲۶۳ و ۶۶۴۶۱۸

فقط
برای دریافت هر مقدار پول در مقابل ملك کافی است با تلفن ۴۹۰۵۰ مذاکره فرمائید

پول با سود بانکی ۹۲۸۴۶۳

پول سود ۱۰٪ ۶۶۲۰۲۰

پول ۵ر۱ شاهی ۶۲۴۸۷۳

پول تومانی دو شاهی همیشه موجود ۸۲۸۰۹۰

۲۰۰۰۰۰ تومان
پول شرطی موجود است ـ ۷۶۵۷۴۵
۱ـ۲ آ ـ ۱۲۰۰۷

مورد نیاز
پول نیازمندیم ۸۲۶۲۳۰

پول شرطی ۱۵٪ نیازمندیم ۹۲۰۸۲۹

پول شرطی فوری نیازمندیم ۶۲۰۴۹۲

پول بادرامد تضمین شده موردنیاز است ۲۷۹۴۳

پول بدون واسطه مورد نیاز تلفن ۶۳۸۷۳۴

قبوض

مژده

عیدی فوری موسسه تك
صددر صد به بازاد قبوض فرش ـ طلا ـ جواهر بانك کارگشائی وام میدهد قبوض فرش شما را صددرصد بقیمت واقعی خریدار. است خیابان شاه روبروی بانك بیمه بازرگانان طبقه دوم تلفن ۴۵۱۶۸
ا ـ ۱۱۵۲۱

فرس پارسا خریدار قبوض بانك کارگشائی
به قیمت عادلانه چهارراه گمرک شاهپور نبش باغ وزیر دفتر تلفن ۵۳۷۰۶۰ و ۵۳۰۱۸۰
آ ـ ۱۱۴۵۷

قبوض ۷ ساله عباس آباد بدون کارمزد خریدار پاکپور ۶۶۰۲۰۰ ـ ۶۶۶۲۶۳ و ۶۶۴۶۱۸

اوراق قرضه ۷ ساله فوری خریداریم ۶۲۰۴۹۲

قرضه عباس اباد فورا خریداریم رحیمی ۶۲۰۵۸۰

معاملات تلفن

هر نوع شماره تلفن خریدار و فروشنده ایم ۶۳۱۲۱۱

استخدام

فقط ۱۵ نفر
برای اموزش
رادیو تلویزیون رسم فنی نقشه کشی برق وفشار قوی
پذیرفته و برای استخدام معرفی مینماید
کار و آموزش تلفن ۴۹۴۹۴

عده‌ای خواننده ونوازنده اماتور جهت برنامه های هنری پذیرفته میشوند بین سراهشاه چهارراه کاخ بالای بانك سپه طبقه اول
کانون هنرمندان

۵ نفر دوشیزه با سواد برای دوره کاراموزی درامورشیرینی سازی مورد نیازاست داوطلبان میتوانند ازساعت ۱۰ صبح تا ۱۲ جهت مصاحبه به آدرس زیر مراجعه فرمایند.
آیزنهاور بعد از چهارراه جمشیدآباد پلاک ۱۱۵ ـ۱۱۷ـ ۱۱۹ کافه قنادی سعیدیابه تلفن ۶۶۰۰۱۰ تماس بگیرند.
۱ـ۲ آ ـ ۱۱۷۹۰

کارگر عکاس
برای تصدی دو استادیوم مجهز عکاسی در کاشان دو نفرکارگر عکاس جوان خوش‌تیپ وخوش برخورد ووارد به کلیه امور عکاسی (عکسبرداری اتیه ـ رتوش ـ چاپ و عکسبرداری از مجالس) با حقوق مکفی استخدام میشوند کسانیکه به رنگ امیزی عکس اشنائی داشته باشندحق تقدم دارند.
کاشان استودیوعکاسی همایون ـ هلن ـ تلفن ۲۵۲۶ ـ ۲۵۶۲
۱ـ۳ ا ـ ۸۱۴۳۸

کانون هنری پاترا
(پاترافیلم) عده‌ای خانم و آقا جهت تعلیم هنرپیشگی برای شرکت در فیلم سینمائی میپذیرد داوطلبان همه روزه از ساعت ۱۰ صبح الی ۱۲ واز ۵ر۴ الی ۸ بعدازظهر مراجعه نمایند. احمد کاشانی کارگردان تئاترو سینما. دروازه دولت روبروی پمپ‌بنزین کوچه حمیدالدوله تلفن ۳۱۴۰۳۹
آ ـ ۳۳۳۹۵

A large international Company requires a bilingual cashier able to perate in *Farsi as well* as English, with minimum 5 years experience. Please write to P.O.B. 12-1185.

استخدام ماشین نویس
یکنفر خانم یا دوشیزه که ماشین نویسی فارسی‌را خوب و کمی انگلیسی بداند تمام وقت نیازمندیم بین ساعت ۴ تا۶ بعد از ظهر بشرکت ایرپلاست خردمند شمالی شماره ۱ر۴۲ مراجعه نمایند

به تعدادی دوشیزه یا بانو جهت بازاریابی محصولات آرایش نیازمندیم ۳۱۹۱۸۸
آ ـ ۱۱۸۸۵

ACCOUNTANT - International Airline Company has a vacancy for a graduate accountant. Experience not essential. Age 25-35. Applications with photograph to P.O.B. 1546 Tehran.

چند نفر مهندس راه
و ساختمان با سابقه کار در عملیات آسفالتی مورد نیاز مهندسین‌مشاور میباشدداوطلبان به خیابان شمیران ـ مقابل بی‌سیم خیابان امیر ابراهیمی شماره ۳۲ مراجعه نمایند.
۱ـ۳ آ ـ ۳۳۱۰۷

نقشه کش مجرب
شرکت صابر برای کارگاه سد رضاشاه‌کبیر نزدیک‌مسجد‌سلیمان احتیاج بیکنفر نقشه‌کش مجرب در تهیه نقشهای قالب بندی و امانوردارد.
داوطلبان همه روزه یا به دفتر استخدام کارگاه سد ویابه دفتر شرکت ساسردر اهواز ـ خیابان کیکاوس شماره ۶۲ ویا بعد ازظهرها به دفتر شرکت در تهران خیابان اراك شماره۳۸ مراجعه فرمایند.
۱ـ۲ ا ـ ۱۱۹۳۷

یك موسسه صنایع فلزی
در تولید کارگاه و سرفعلی نمایشگاه در بهترین نقطه شهر بشریک نیازمند است تلفن ـ ۸۲۳۱۶۱
۱ـ۲ ا ـ ۱۱۹۴۷

بیك نفردوشیزه یا بانو که بامور منشیگری و مدیریت آشنائی کامل داشته باشد با حقوق مکفی استخدام میشود تلفن ۸۳۱۲۹۶

بچندنفر دوشیزه یا بانو
جهت فروشندگی
نیازمندیم صبح ها از ۹ الی ۱بعد از ظهر عصرها ۴ تا ۸ تلفن ۶۲۷۴۹۷

یک شرکت بزرگ تولیدییک نفر سرپرست امور تعمیرگاه با مشخصات زیرنیازمند است.
حداقل تحصیلات لیسانس و حداکثر سن۴۰ سال با اشنائی کامل بزبان انگلیسی و اطلاعات کافی در مورد مکانیک اتومبیل با حداقل پنج سال‌تجربه دراین رشته ازداوطلبین واجد شرایط درخواست میشود که برگ درخواست خود را که حاوی مشخصات کامل و آدرس و شماره تلفن میباشد براهنمای شماره ۱۰۸۹ روزنامه اطلاعات ارسال دارند.
۱ـ۳ آ ـ ۸۱۶۲۰

شرکت زینی استخدام میکند
به تعدادی دوشیزه جهت ویزیتوری و بازاریابی نیازمندیم تلفن ۷۵۹۸۶۵
۱ـ۲ ا ـ ۸۱۴۴۸

کارخانجات تولیدی فیلور استخدام مینماید:
۱ـ یکنفر شیمیست که بزبان انگلیسی آشنائی کامل داشته و در مورد انواع رنگها ـ مواد پلاستیک ـ مواد شستشودهنده و فوم و بطورکلی در شیمی صنعتی حداقل (۲ سال) سابقه کار داشته باشد.
۲ـ چهار نفر که دارای سیکل فنی بوده و (۲ سال) سابقه کار در امور فنی داشته باشند.
واجدین شرایط بین ساعت۲ تا ۴ بعد از ظهر بهکارگزینی کارخانجات فیلور خیابان فرح آباد ژاله شماره ۷۴۱ مراجعه نمایند.
کارخانجات تولیدی فیلور
۱ـ۳ ا ـ ۸۱۷۱۴

استخدام مهندس آرشیتکت
سه‌نفر مهندس آرشیتکت تمام وقت و یکنفر نیمه‌وقت باحداقل چهار سال سابقه کار، مسلط به زبان انگلیسی جهت‌طرحهای مهندسین مشاوراستخدام‌میشود داوطلبین برگ درخواست کامل خود را همراه بافتوکپی‌آخرین مدرک تحصیلی و نیز دو قطعه عکس ۴×۶ حداکثر تا پنجم اسفند ماه جاری به صندوق پستی ۱۶۲۶ تهران‌ارسال‌نمائید
آ ـ ۱۱۹۸۲

جهت خانه‌سازی در تهران نیازمند بیك معماریم دفتر ساختمانی کورش تلفن ۷۷۴۵۳۷

فروشنده
شرکت پخش کابل ایران برای امور فروش به شرکت های‌خارجی و صادرات احتیاج به کارمند مجرد با حداقل خصوصیات بشرح‌زیر دارد.
۱ـ تسلط کامل به تکلم و تحریر فارسی وانگلیسی.
۲ـ پایان نامه خدمت نظام‌یا معافیت دائم غیرپزشکی.
۳ـ تحصیلات فوق دیپلم متوسطه.
از داوطلبان‌خواهشمند است برای تعیین وقت وملاقات بین ساعت های ۱۳ الی ۱۶ باتلفن های ۳۱۲۰۴۳ و۳۱۰۴۶۴تماس حاصل نمایند.
۱ـ۳ آ ـ ۱۱۹۹۴

بچند نفر ماشین نویس
فارسی و لاتین ورزیده‌احتیاج است مقابل دانشگاه‌تهران‌بالای کفش بلا سازمان دانش‌تایپ
۱ـ۲ ا ـ ۱۱۹۹۳

بیانونی‌جهت اشپزی درمنزل با حقوق مکفی نیازمندیم بین‌سه راه شاه و شیخ هادی شماره ۴۸ شرکت الیزابت.
آ ـ ۱۲۰۰۸

زن و شوهر
برای آشپزی و پیشخدمتی در منزل مورد نیاز است تلفن ـ ۳۱۱۹۲۰

جویای کار

جوانی ۱۸ ساله
باسیکل وارد بکار های فنی درستکار و فعال با ضامن معتبر جویای کاراست‌راهنمای ۱۰۹۳ اطلاعات تلفن ۳۱۱۲۳۱

راننده دوشخصی باسابقه در تهران و شهرستان امادهکار ۷۶۵۸۱۶
آ ـ ۳۳۵۴۹

مردی ۳۰ ساله که آشپزی فرنگی و ایرانی میداندوهمچنین دارای تصدیق رانندگی دو شخصی‌و پیشخدمتی‌که میتواند تواما انجام دهد با ضامن معتبر شبانه‌روز جویای کار است‌تلفن ۳۱۱۲۳۱ راهنمای۱۰۸۸روزنامه اطلاعات
۱ـ۳ آ ـ ۱۱۸۲۸

یکنفر مستخدم جوان‌باضامن معتبر مایل است یک خانواده دونفری را تمام وقت بطور پانسیون اداره نماید راهنمای ۱۰۹۲ اطلاعات تلفن ۳۱۱۲۳۱
۱ـ۲ آ ـ ۳۳۴۳۹

جوانی با پیکان ۵۰ معافی‌دائم معلومات‌سیکل ۷ صبح تا ۴ بعد ازظهر آماده‌کار تلفن ۹۷۹۴۹۷

جوانی‌باماشین
آریای ۵۰ جویای کار است تلفن ۸۸۱۷۹۰
۱ـ۶ آ ـ ۱۲۰۰۱۱

جوانی ۳۰ ساله
متاهل با معلومات‌چهارم‌متوسطه گواهینامه پایه ۲ شخصی آماده کار تلفن ۷۶۴۰۷۳
۱ـ۲ آ ـ ۱۲۰۰۱

جوانی با پیکان وگواهینامه برای نصف روز یا تمام وقت آماده کار است تلفن ۶۶۲۵۹۲
ا ـ ۱۲۰۰۲

آموزشگاهها

کلاس درس
تعلیم‌ماشین‌نویسی
با ۲۰ تومان شهریه ماشین نویسی یاد بگیرید و کار کنید **کارو آموزش ۴۹۴۹۴**
ا ـ ۱۰۹۸

برای پذیرش در امتحان ماشین نویسی بهتر است‌اقلامتند

آموزشگاه بیژن
و اقلامتند دو اموزشگاه دیگر را ببینید میدان ژاله جنب پمپ بنزین تلفن ۳۱۸۳۸۴
۱ـ۱۲ آ ـ ۱۱۷۴۰

کلاس رقص
سالن رقص روزیتا
رقصهای مدرن را با کمترین قیمت و کوتاهترین‌مدت‌کنتراتی وخصوصی زیر نظر مادمازل روزیتابیاموزید کانون هنر تلفن ۶۶۵۷۴۷
آ ـ ۱۱۴۶۲

آموزشگاه رقص آلیس
میدان ۲۴ اسفند طبقه فوقانی فروشگاه تشکری
آ ـ ۱۱۹۰۶

تدریس خصوصی

ریاضیات دبیرستانی و عالی فیزیک و شیمی توسط دانشجویان دختر و پسر سال پنجم فنی ۶۶۱۶۲۶
۱ـ۱۴ آ ـ ۱۱۴۵۲

فیزیك،شیمی. ریاضیات در پنج جلسه توسط دانشجویان پلی تکنیك تهران با تضمین قبولی تلفن ۳۵۴۶۹۲

تدریس خصوصی
فیزیک ـ شیمی ـ ریاضی وسیله دانشجویان دانشگاه صنعتی آریامهر تلفن ـ ۷ـ۹۷۲۰۰۱ داخلی ۳۳۶ رفاه دانشجویان.
۱ـ۸ آ ـ ۸۱۸۴۰

ریاضیات ـ فیزیك ـ شیمی و مکانیك
توسط دانشجوی سال چهارم دانشگاه آریامهر تلفن۸۶۶۵۴۰
۱ـ۲ آ ـ ۳۳۵۲۷

تدریس خصوصی کلیه‌دروس سیکل اول توسط خانم دبیر ـ ۹۵۹۷۷۶
آ ـ ۳۳۵۲۷

ریاضیات ـ فیزیک ـ شیمی ومکانیک توسط دانشجوی‌سال چهارم دانشگاه آریامهر تلفن ـ ۸۶۶۵۴۰
۱ـ۲ آ ـ ۳۳۵۳۷

تدریس خصوصی
فیزیک ـ شیمی ریاضی توسط دانشجو بعدازظهرها از ۳ تا ۶ بتلفن ۲۸۹۵۸ وجدان‌پاک.
آ ـ ۳۳۵۵۱

تدریس خصوصی‌فرانسه توسط فرانسوی ۶۲۹۰۲۳
۱ـ۳ آ ـ ۱۱۹۷۰

تدریس خصوصی
فیزیک شیمی ریاضیات ادبیات وسیله دانشجویان دانشگاه تهران اموردانشجوئی دانشگاه تهران تلفن ۴۷۰۶۷
ا ـ ۷۲۰۹۶

ریاضیات فیزیکشیمی ومکانیک دبیرستانی آماده امتحانات‌متفرقه ناصری دبیر ریاضی ۷۵۵۲۸۹
۱ـ۲ آ ـ ۳۲۹۹۷

تدریس خصوصی ریاضیات فیزیک و شیمی توسط دیپلمه ریاضی تلفن ۸۷۰۸۷۷
آ ـ ۱۱۸۷۱

ریاضیات‌و فیزیک دبیرستانی توسط دانشجوی‌پلی تکنیک‌تلفن ۹۶۲۶۸۹
۱ـ۵ آ ـ ۱۱۸۶۴

فیزیک ـ شیمی ـ ریاضیات با تضمین قبولی ۳۱۸۲۶۰
آ ـ ۱۱۸۰۰

پانسیون

پانسیون دخترانه وستا
امیراباد جنوبی کوچه مرعشی پلاک ۱۸ تلفن ۴۲۳۰۳
۱ـ۵ ا ـ ۱۱۵۶۲

گمشده

دسته چکی بشماره حساب ۷۱۷۵۹ از بانك ملی ایران شعبه بهجت آباد مفقود شده‌واز‌درجه اعتبار ساقط است خواهشمند است بتلفن ۷۶۱۹۲۴ اطلاع دهید

دودفترچه پس‌انداز
یک گواهینامه‌بنام‌اعظم‌ظریف‌پور مفقود ، تلفن ۷۵۰۶۸۴مژدگانی دریافت.
۱ـ۲ آ ـ ۸۱۴۰۴

پیکان سواری مدل۶ شماره ۲۵۱۵۱ رنگ سربی ظاهر ۴۹ مفقود شده یابنده به تلفن ـ ۶۲۷۱۸۹ اطلاع ومژدگانی دریافت دارد.
آ ـ ۳۳۴۷

از درجه اعتبار ساقط است چک شماره ۴۱۱۱۹۷۷از حساب شماره ۷۰۰۱۳ بانکمی ایران شعبه فرح شمالی کسری‌بمبلغ ۱۲۳۰۰ریال‌درتاریخ۲۷ر۱۱ر۵۰ مفقود شده از درجه اعتبار ساقط است . تلفن ۶۶۳۳۶۰
حشمت‌اله‌حجازی
آ ـ ۳۳۴۱۱۹

چک شماره ۶۰۹۱۴ شماره ۵۷۱۸۵بانک بازرگانی شعبه امامزاده حسن‌بمبلغ۳۰۰ تومان بنام صیف‌صفری به سرقت رفته از درجه اعتبار ساقط است.
آ ـ ۳۳۳۶۵

چک شماره ۹۸۹۹۷۵ جاری ۹۳۴ بانک بازرگانی شعبه ۲۱ درتاریخ ۱۶ر۱۰ر۵۰ از تهران به یزد هنگام مسافرت مفقود شده از درجه اعتبار ساقط است غفار عباسی
آ ـ ۳۳۴۴۱

دسته چک از شماره۷۶۹۳۰ تا ۷۶۹۵۰ از حساب شماره ۱۴۲ بانک عمران شعبه بنیادـ پهلوی بنام اونیکتوماس‌ایکی ـ آقاج در تاریخ ۲۴ر۱۰ر۵۰ مفقود شده واز درجه اعتبار ساقط است.
آ ـ ۳۳۴۴۱

آگهیهای متفرقه

مادران ارجمند
با تلقیح واکسن بیماریها جگر ـ گوشه های خود را از چنگال امراض مهلکنجات دهید در اجرای این مقصود تلقیح کلیه واکسنها از قبیل سرخک ـ فلج اطفال ـ دیفتری وکزاز ـ سیاه‌سرفه ـ آبله ـ حصبه ـ سل ـ وبا ـ بطور رایگان برای کلیه مراجعین انجام می شود آدرس ـ گمرک خیابان‌شیرو ـ خورشیدچهارراه‌استخرسازمان پزشکی استخر تلفن ۹۵۴۰۰۴ـ ۹۵۴۰۰۵ ـ ۹۵۰۵۸۱ ـ ۹۵۱۷۹۳
آ ـ ۸۲۰۸۸

اسناد لاوصولی خریداریم
۲۵۱۶۱۷

پمپ دنده‌ای
مخصوص کشیدن
روغن ـ مازوت ـ گازوئیل و مایعات غلیظ
شرکت کوشش سعدی شماره ۹۲۲
تلفن ۳۱۲۴۶۷ ۳۰۳۷۴۹

سرویس نومان
Naumann
چرخهای خیاطی وگلدوزی
تلفن : ۶۶۲۵۴۵

داروخانه‌ها

داروخانه مهران
خیابان شیروخورشید چهارراه استخر تلفن ۹۵۴۰۰۷

گاز

ایران گاز
پخش گاز ۸۳۷۱۳۱
تعمیرات ۸۲۳۰۵۱ـ۵۳
قبول سفارش همه روزه از ۷ صبح الی ۱۱ شب
نمایندگی مرکزی خیابان شاهرضا شماره ۲۳۰

اساگاز
۸۲۴۰۲۱

شرکت بوتان
BUTANE
پخش گاز ۹۵۳۰۵۱
سرویس ۳۱۳۱۲۱
صدورکارت وتغییرآدرس ۳۱۳۱۲۱
قسمت فروش ۳۰۴۲۱۱
قبول سفارشات گاز از ۷ صبح الی ۹ شب

پرسی گاز
گازوسرویس
غرب خیابان پهلوی
۹۶۳۰۲۱ الی ۹۶۳۰۲۵
از ۷ صبح تا ۷ شب
شرق خیابان پهلوی
۸۲۲۰۲۱ الی ۸۲۲۰۲۵
۸۴۰۰۳۱ الی ۸۴۰۰۳۵
از ۷ صبح تا ۱۰ شب
تلفن مخصوص تعمیرات ۸۲۶۷۴۰

اطلاعیه موسسه
بین‌المللی راهنمای دانشجو
I.S.G.
قابل توجه دانشجویان وفارغ‌التحصیلان
اگر قصد دارید در دانشگاههای خارج کشور ادامه تحصیل داده و یا دوره تخصص خودرا بگذرانید برای کسب هر گونه اطلاع ـ ترجمه مدارک تحصیلی ـ اخذ پذیرش به نشانی زیر مراجعه یا مکالمه فرمائید.
تهران ـ خیابان قدیم شمیران ـ جنب وزارت بهداری ـ کوی سلطانی پلاك ۵ تلفن ۷۶۳۲۱۷

بیك دوشیزه یا بانو
برای ماشین نویسی فارسی و لاتین نیازمندیم شرایط: دیپلم متوسطه، حداقل سه سال سابقه کارو آشنائی کافی بزبان انگلیسی میدان ولیعهد (بلوار الیزابت) جنب سینما پولیدور ساختمان میری طبقه چهارم شرکت برنت

بانو یا دوشیزه دیپلمه ماشین نویس‌فارسی درجه یك با سابقه در بایگانی استخدام میشود. داوطلبان لطفا روز یکشنبه اول اسفندماه‌ساعت ۳۰ر۴ بعد از ظهر به شرکت فانتوم ـ خیابان سوم اسفند‌ـجنب بانك اعتبارات مراجعه نمایند.

استخدام معاون برای مدیر بازاریابی
یک شرکت بزرگ‌صنعتی و پخش وفروش وسایل‌خانگی‌در جستجوی معاون واجد شرائطی برای قسمت بازاریابی است که همکاری مستقیم با یک مدیر بازاریابی خارجی خواهدداشت ودر تنظیم بودجه و بررسی امور بازاریابی و تماس بانمایندگان، کنترل انبار و سرپرستی کارمندان مراکز پخش مربوط به حسابداری باوکمک خواهد نمود قضاوت صحیح و قدرت حل مشکلات همراه با معلومات نظری متقاضی در امور بازاریابی مورد توجه میباشد . مسلط بودن بزبان انگلیسی‌هم مورد لزوم است .
حقوق متقاضی طبق شرائط وی در نظر گرفته خواهدشد. علاقمندان درخواست خود را همراه با خلاصه‌ای از سوابق قبلی بصندوق پستی شماره ۱۴۵۸ تهران ارسال فرمایند .

استخدام
یك نفر دوشیزه و یا بانو با اطلاعات و شرایط زیر بطور تمام وقت استخدام میشود .
۱ ـ ماشین نویس لاتین
۲ ـ زبان انگلیسی
۳ معافیت از خدمت نظام (غیر پزشکی)
۴ ـ حداقل دو سال سابقه کار
خواهشمند است همه روزه از ساعت۸الی ۱۳ صبح و ۱۶ الی۲۰ بعد از ظهر به خیابان ویلای شمالی ساختمان ۳۴۵ طبقه چهارم شماره ۱۴ مراجعه نمایند .

برنامه سینماها

★ **معجزه گلها ـ رنگی ـ والتر کیاری ـ دیوآلن**
شهرفرنگ (۶۲۷۶۲۸) ۱۵ر۱۱ـ۳۰ر۳ـ۳۰ر۵ـ۳۰ر۷ـ۴۵ر۹
★ **از عشق مردن ـ رنگی ـ آنی‌ژیراردو**
آتلانتیک (۶۲۷۱۷۱) ۱۱ـ ۳ـ ۱۵ر۵ـ ۳۰ر۷ـ ۴۵ر۹
★ **در تلاطم زندگی ـ رنگی ـ ریچارد چمبرلن**
رادیوسیتی (۴۳۳۲۰) ۱۵ر۱۱ـ ۳۰ر۳ـ ۳۰ر۵ـ ۳۰ر۷ـ ۴۵ر۹
★ **لامیکا ـ رنگی ـ لیزاگاستونی ـ ژان سورل**
دیاموند (۸۲۸۴۰۰) ۱۵ر۱۱ـ۳ـ۱۵ر۵ـ۳۰ر۷ـ۴۵ر۹

★ **برای دوست داشتن هیچوقت دیر نیست ـ رنگی ـ جین‌هاگمن**
شهر قصه (۶۲۷۲۹۰) ۱۱ـ ۲ـ ۴ـ ۶ـ ۸ـ ۱۰
★ **خوشگلا دوستش دارن‌ـرنگی ـ پیتر کاستنر**
امپایر (۶۲۳۹۴۲) ۱۵ر۱۱ ـ ۳۰ر۳ـ۳۰ر۵ـ۳۰ر۷ـ۴۵ر۹
★ **کاپیتان آپاچی ـ رنگی ـ لی‌وین‌کلیف**
سانترال (۹۲۸۶۸۶) ۱۱ـ۱ـ۳ـ۵ـ۷ـ۱۵ر۹
متروپل (۳۱۹۴۱۰) ۳۰ر۱۰ـ۳۰ر۲ـ۳۰ر۴ـ۳۰ر۶ـ۳۰ر۸
رویال (۸۲۹۷۸۵) ۱۰ـ۱۲ـ۲ـ۴ـ۶ـ۸ـ۱۰
گلدن‌سیتی (۶۱۳۲۶۹) ۳۰ر۱۱ـ۳۰ر۳ـ۳۰ر۵ـ۳۰ر۷ـ۳۰ر۹
★ **دلباختگان و بیگانگان ـ رنگی ـ گیگ‌یانگ**
پولیدور (۴۲۶۳۱) ۳۰ر۱۱ـ۳ـ۳۰ر۳ـ۳۰ر۵ـ۳۰ر۷ـ۴۵ر۹
★ **تعقیب ـ رنگی ـ مارلون براندو**
ب . ب . (۸۲۹۶۴۱) ۱۰ـ۱۲ـ۲ـ۴ـ۶ـ۸ـ۱۰

★ **الکلی ـ محمد علی جعفری ـ زری خوشکام**
اونیورسال (۹۲۶۹۵۳) ۱۱ـ ۳ـ ۵ـ ۱۵ر۷ . ۳۰ر۹
پاسفیک (۷۵۳۳۱۱) ۱۵ر۱۱ـ۱۵ر۱ـ۳۰ر۳ـ۳۰ر۵ـ۳۰ر۷ـ۳۰ر۹
ایران (۳۱۶۳۵۴) ۳۰ر۱۰ ـ ۳۰ر۲ـ۳۰ر۴ـ۳۰ر۶ـ۳۰ر۸
موناکو (۷۹۵۵۷۶) ۱۰ـ۱۲ـ۲ـ۴ـ۶ـ۸
مراد (۷۵۳۳۸۲) ۹ـ۱۱ـ۱ـ۳ـ۵ـ۷ـ۹
ساینا (۳۵۲۴۴۲) ۱۰ـ۱۲ـ۲ـ۴ـ۶ـ۸
تیسفون (۹۵۸۸۸۲) ۳۰ر۱۰ـ۳۰ر۲ـ۳۰ر۴ـ۳۰ر۶ـ۳۰ر۸
داریوش (۲۶۲۶۵) ۹ـ۱۱ـ۱ـ۳ـ۵ـ۷ـ۹
پرسپولیس (۵۸۱۰۸۳) ۸ـ۱۰ـ۱۲ـ۲ـ۴ـ۶ـ۸
کارون (۹۵۵۱۶۵) ۱۰ـ۱۲ـ۲ـ۴ـ۶ـ۸
دریا (۷۹۱۷۴۶) ۱۰ـ۱۲ـ۲ـ۴ـ۶ـ۱۵ر۸
مونت‌کارلو (۷۹۷۴۱) ۳۰ر۱۰ـ۳۰ر۲ـ۳۰ر۴ـ۴۵ر۶ـ۹
آستارا (۸۷۴۰۲۲) ۳۰ر۱۰ـ۳۰ر۲ـ۳۰ر۴ـ۳۰ر۶ـ۳۰ر۸

★ **آقا سگه یك دزده ـ رنگی ـ دواین هیکمن**
سینه‌موند (۴۸۳۲۲) ۱۱ـ۳ـ۵ـ۷ـ۹
★ **محلل ـنصرت کریمی ـ ایرن**
کاپری (۴۸۴۰۱) ۱۱ـ۱ـ۳ـ۵ـ۷ـ۹
★ **ستایش ـ رنگی ـ سوجیت‌کومار آشوك‌کومار**
نیاگارا (۶۶۵۳۰۷) ۱۱ـ ۴۵ر۱ـ ۱۵ر۴ـ ۴۵ر۶ـ ۱۵ر۹
میامی (۷۵۴۳۲۹) ۱۱ـ ۴۵ر۱ـ ۱۵ر۴ـ ۴۵ر۶ـ ۱۵ر۹
الوند (۳۵۶۵۳۸) ۱۰ـ ۳۰ر۱۲ـ ۳ـ ۳۰ر۵ـ ۸
اروپا (۳۰۳۱۷۹) ۳۰ر۱۰ـ ۱ـ ۳۰ر۳ـ ۶ـ ۳۰ر۸
سیلوانا (۳۹۳۷۷۷) ۳۰ر۱۰ ـ ۱۵ر۱ـ ۴۵ر۳ـ ۱۵ر۶ ـ ۴۵ر۸
کیهان (۹۵۷۳۶۰) ۳۰ر۱۰ـ ۱۵ر۱ـ ۴۵ر۳ـ ۱۵ر۶ـ ۴۵ر۸
سیلورسیتی (۸۶۱۲۰۵) ۳۰ر۱۰ ـ ۱ـ ۳۰ر۳ـ ۶ـ ۳۰ر۸
اورانوس (۲۷۹۷۱) ۹ـ ۳۰ر۱۱ـ ۲ـ ۳۰ر۴ ـ۷
ماریک (۹۶۳۶۱۶) ۱۰ـ ۳۰ر۱۲ـ ۳ـ ۳۰ر۵ـ۸

★ **دنیای نو ـ کریستین دولاروش**
تخت جمشید (۴۳۵۵۰) ۳ـ ۵ـ ۷ـ ۹
★ **یك چمدان‌سکس‌ـسپهرنیا‌ـگرشا ـمتوسلانی**
آسیا (۴۲۹۰۹) ۱۱ـ۱ـ۳ـ۵ـ۱۵ر۷ـ۳۰ر۹
رکس (۳۱۵۲۹۳) ۳۰ر۱۰ـ۳۰ر۲ـ۳۰ر۴ـ۳۰ر۶ـ۳۰ر۸
همای (۳۱۱۶۶۹) ۱۰ـ۱۲ـ۲ـ۴ـ۶ـ۸
المپیا (۹۵۶۷۹۶) ۹ـ۱۱ـ۱ـ۳ـ۵ـ۷ـ۹
فیروزه (۷۵۷۶۶۹) ۱۰ـ۱۲ـ۲ـ۴ـ۶ـ۸
رنگین کمان (۷۵۶۷۶۰) ۹ـ۱۱ـ۱ـ۳ـ۵ـ۷ـ۹
ماندانا (۷۹۹۸۲) ۱۰ـ۱۲ـ۲ـ۴ـ۶ـ۸
پاسارگاد (۷۹۲۷۸۲) ۱۰ـ۱۲ـ۲ـ۴ـ۶ـ۸
ژاله (۳۰۴۱۲۰) ۹ـ۱۱ـ۱ـ۳ـ۵ـ۷ـ۹
شهوند (۳۵۴۰۴۰) ۳۰ر۱۰ـ۳۰ر۲ـ۳۰ر۴ـ۳۰ر۶ـ۳۰ر۸
شرق (۵۴۰۲۴) ۹ـ۱۱ـ۱ـ۳ـ۵ـ۷ـ۹
توسکا (۵۳۹۵۴۴) ۱۰ـ۱۲ـ۲ـ۴ـ۶ـ۸
لیدو (۹۵۱۲۸۲) ۹ـ۱۱ـ۱ـ۳ـ۵ـ۷ـ۹
چرخ و فلک (۹۵۰۵۵۸) ۱۰ـ۱۲ـ۲ـ۴ـ۶ـ۸
★ **الهه آمازون ـ رنگی ـ کانرینافن‌شل**
ادئون (۲۱۸۱۱۸) ۳۰ر۱۰ـ ۳۰ر۲ـ ۳۰ر۴ـ ۳۰ر۶ـ ۳۰ر۸
ایفل (۳۱۱۴۷۷) ۱۰ـ ۱۲ـ ۳ـ ۵ـ ۷ـ ۹
ری (۲۲۵۷۸) ۹ـ ۱۱ـ ۱ـ ۳ـ ۵ـ ۷ـ ۹
فردوسی (۳۱۵۷۸۴) ۸ـ ۱۰ـ ۱۲ـ ۲ـ ۴ـ ۶ـ ۸
★ **بردگان ـ رنگی ـ استیفن بوید**
ریولی (۷۵۷۷۷۷) ۱۱ـ ۳۰ر۳ـ ۳۰ر۵ـ ۳۰ر۷ـ ۳۰ر۹
★ **دلار یا دینامیت ـ رنگی ـ جیمزاسوارت**
پارامونت (۴۸۳۲۱) ۱۵ر۱۱ـ ۳۰ر۳ـ ۳۰ر۵ـ ۳۰ر۷ـ ۳۰ر۹
★ **مانون ـ رنگی ـ کاترین دونوو ـسامی‌فری**
سینما ونک (۶۲۲۵۵۷) ۳۰ر۱۱ـ۱۵ر۳ـ۳۰ـ۵ـ۴۵ر۷ـ۱۰
★ **نبرد تارزان ـ رنگی ـ دنی‌میلر**
مولن‌روژ (۷۵۲۹۲۹) ۱۵ر۱۱ـ ۳۰ر۳ـ ۳۰ر۵ـ ۳۰ر۷ ـ۳۰ر۹
دیانا (۴۷۳۶۵) ۱۱ـ ۳۰ر۳ـ ۳۰ر۵ـ ۳۰ر۷ـ ۳۰ر۹
مهتاب (۴۷۷۷۷) ۳۰ر۱۰ـ ۳ـ ۵ـ ۷ـ ۹
کریستال (۳۱۷۶۷۵) ۳۰ر۱۰ـ ۳۰ر۲ـ ۳۰ر۴ـ ۳۰ر۶ـ ۳۰ر۸
اسکار (۹۵۰۸۹۸) ۱۰ـ ۳۰ر۲ـ ۳۰ر۴ـ ۳۰ر۶ـ ۳۰ر۸
★ **جوانی وجنون سرعت ـ رنگی ـ باری‌نیومن**
کسری (۸۲۶۹۳۹) ۳۰ر۱۰ـ۲ـ۴ـ۶ـ۸ـ۱۰
★ **استخر ـ رنگی ـ آلن‌دلون**
درایوین‌ونک (۶۲۲۵۵۷) ۶ـ ۸ـ ۱۰
★ **حدمتکار ـ رنگی ـ اولایاکوبسون‌ـ دانیل‌ژلن**
بولوار (۶۶۰۲۹۲) ۱۱ـ۲ـ۴ـ۶ـ۸ـ۱۰
★ **جانور ـ رنگی ـ شمی‌کاپور ـ داج‌شری**
دنیا (۳۹۳۸۱۲) ۱۰ـ ۱۲ـ ۲ـ ۴ـ ۳۰ر۶ـ ۳۰ر۸
★ **تو خوشگلی من جوان ـ رنگی ـ درمن‌را**
حافظ(۳۹۱۰۷۴) ۳۰ر۱۰ـ۳۰ر۱۲ـ۳۰ر۲ـ۳۰ر۴ـ ۳۰ر۶ـ۳۰ر۸
★ **برای که قلب‌ها می‌طپدـرنگی‌ـبیك‌ایما‌بوردی**
پالازا (۴۴۲۵۵) ۱۱ـ۳ـ۵ـ۱۵ر۷ـ۳۰ر۹
★ **ویتنام ، جنك بدون جبهه ـ مستند**
تاج (۳۱۳۸۶۴)۱۵ر۱۰ـ ۱۵ر۲ـ۱۵ر۴ـ ۱۵ر۶ـ ۱۵ر۸ـ۱۵ر۱۰
★ **توپاز ـ رنگی ـ آلفردهیچکاك**
گلدیس (۶۲۸۷۱۳) ۳۰ر۳ـ ۳۰ر۵ـ ۳۰ر۷
★ **دیوار شیشه‌ای‌ـ پوری‌بنائی‌ـ همایون اشکان**
آسمان‌آبی (۳۹۲۶۶۸) ۳۰ر۱۰ـ ۳۰ر۲ـ ۳۰ر۴ـ ۳۰ر۶ـ ۳۰ر۸
خورشیدنو (۳۹۳۵۷۸) ۹ـ ۱۱ـ ۱ـ ۳ـ ۵ـ ۷ـ ۹
★ **یکی برای دیگری ـ رنگی ـ ژان مورل**
مازستیک (۶۶۸۴۶۱) ۱۱ـ۳ـ۵ـ۷ـ۹
★ **گوژپشت نتردام ـ رنگی ـ آنتونی‌کوئین**
پارک (۳۱۹۶۳۷) ۹ـ ۱۱ـ ۱ـ ۳ـ ۵ـ ۷ـ۹
★ **دایره سرخ ـ رنگی ـ آلن‌دلون**
برلیان (۳۹۳۵۳۵) ۱۱ـ ۱ـ ۳ـ ۵ـ ۷ـ ۹
★ **ترینیتی ـ رنگی ـ ترس‌هیل ـ بوداسپنسر**
ستاره (۵۳۹۷۲۱) ۹ـ۱۱ـ۱ـ۳ـ۵ـ۷ـ۹
★ **روز های انتقام ـ رنگی ـ جولیانوجما**
پردیس (۳۰۴۲۵۹) ۹ـ ۱۱ـ ۱ـ ۳ـ ۵ـ۷
★ **۷ مزدور ـ زنده باد ماریا**
البرز (۳۰۴۲۵۹) ۳۰ر۸ـ۱۲ـ۳۰ر۳ـ۷ـ۳۰ر۸ـ۳۰ر۱۰

سانس انگلیسی
گلدیس ساعت ۳۰ر۹ فیلم (توپاز)
سانس فرانسه
درایوین ونک ۶ـ۸ـ۱۰ فیلم (استخر)

★ **تئاترها**
★ **آواربرسنك ـ جمشید مشایخی‌ـآزیتالاچینی ـ والی**
تالار ۲۵ شهریور (تلفن رزرو ۲۵۴۴۴ شروع ۱۵ر۸)

از خبرنگاران اطلاعات در : رضائیه ـ اردبیل ـ مشهد ـ خوی و منابع خارجی

زیر آسمان کبود

زنی ۴۸ ساعت بعد ازمرگ شوهرش مرد

رضائیه ـ حسین ارشدهمایون از چهره های سرشناس شهر رضائیه بود که شصت و پنج سال قبل در زمان جنگ بین‌المللی اول ، عهده دار سمت اولین رئیس شهربانی رضائیه گردید ، در آنزمان شهربانی رضائیه‌فقط ده‌پاسبان داشت . مرحوم «حسین ارشد» چند سال بعد بعلت فداکاری های فراوان خود ، در سرکوبی اشرار منطقه ماکو از رضا شاه کبیر چند قطعه‌نشان و مدال دریافت کرده بود . عجیب اینکه خانم ملوک ضیائی همسروی نیز چهل و هشت ساعت پس از مرگ شوهرش در گذشت !

مردی که دو بار مرد!

اردبیل ـ مردی را که در کوچه ابراهیم‌آباد اردبیل مرده بود، به گورستان شهر رساندند ودرحالیکه اقوام و کسانش ، شیون میکردند و اشک میریختند ، غسال ، مرده را درجایگاه مخصوص خواباند و مشغول گرم کردن آب شد.

اما، ناگهان صدای گریه و زاری قطع شد، عده‌ای سر جای خود خشک و بی‌حرکت ایستادند و چند نفری نیز پابه فرار گذاشتند !

زیرا مرده ، ناگهان عطسه‌ای کرده و از جای خود بلند شده بود و حالا داشت باحیرت به آن محیط نامانوس وعده‌ای که دورش را گرفته بودند و اشک میریختند نگاه میکرد.

اما ... پیش از آنکه کسان او دست به کاری بزنند ، ناگهان آه کوتاهی کشید و باردیگر در جایگاه مخصوص شستشوی اجساد ، بیحرکت افتاد!

بلافاصله یکنفر بسراغ پزشگ رفت ولی‌وقتی‌پزشک‌آمد جسد را معاینه کرد گفت :

ـ اینبار مرگ او واقعی است . او دفعه قبل نمرده‌بوده، بلکه براثر سکته ناقص ، قلب او از کار افتاده بوده است .. ولی وقتی او را به غسالخانه آورده‌اید ، حالت شوک او رفع شده، اما همینکه چشمش را باز کرده و شما را در اینحال واین محیط دیده که دارید گریه میکنید، باز شوکه شده است.. اما اینبار دیگر ، سکته او ، سکته‌ای کامل است ! ساعتی بعد، جسد را به خاک سپردند ..

کمرم شکست...

مشهد ـ تابیش از زمستان امسال ، اهالی سیاری از شهر ها ، برای نزول باران و برف، دست بسوی آسمان برمیداشتند و زیر لب دعا میکردند :

ـ خدایا ، رحمتت را از ما دریغ‌نکن...

اما امروز ، همه جا لبریز و مالامال از این «رحمت» است، همه چیز زیر انبوهی از برف خفته است، و حتی چشم‌اهالی شهرهائی که سالها بود برف‌و باران ندیده بودند ، با سپیدی برف آشنا شد ...به تعبیردیگر: حالا دیگر این رحمت آسمانی ، برای مردم مایه «زحمت» شده است .

نه‌تنها ،آدمها ،بلکه درخت‌ها نیز از این رحمت زحمت آسا در امان نماندند و کمر بسیاری از آنها ، زیر بار سنگین برف، خم شد . مثل این درخت که اگر زبان داشت ، شاید می ـ گفت :

ـ خداوندا ، کمرم شکست .. دیگر بس است ...

حاشیه پرداز

هادی خرسندی

مصاحبه باگوسفند سرشماری شده!

طی مراسم باشکوهی ،شهردار شیراز از گوسفندان محترم مقیم شیراز ، سرشماری بعمل آورده است . آقای شهردار به همراه یکی از معاونین خود به تمام آغل های گوسفندان سر کشیده و تعدادشان راياددداشت کرده و به چوپدار ها هم گفته است . اگر یک مو از سر این گوسفند ها ، کم شود حسابی نقره داغ میشوید .

طبق سرشماری‌آقای شهردار، تعداد گوسفندانی که تا آخرین لحظه چاپ روزنامه روزچهار- شنبه،درشیراز اقامت‌داشته‌اند، ۱۲ هزار راس بوده و بنده با اجازه‌تان مصاحبه‌ای با یکی از این گوسفندان سرشماری شده بعمل آورده‌ام ، که نوار آنرا عینا برایتان پخش میکنم :

حاشیه پرداز ـ جناب آقای گوسفند . لطفا بفرمائید در لحظه‌ای که آقای شهردار ، به آغل شما سر کشیدند ،شما چه احساسی داشتید ؟

گوسفند ـ والله بع ! ...این اولین بار بود که من ، یک شهردار را به چشم خود می ـ دیدم . تابحال در قصابخانه و شرکت‌گوشت، خیلی‌اسم‌شهردار شنیده بودم ، اما خدا شاهد است ، تابحال یکدانه‌اش را هم ندیده بودم !

حاشیه پرداز ـ برخورد شما با آقای شهردار چطور بود ؟

گوسفند ـ واللهزیاد دوستانه نبود. بلکه خیلی هم خصمانه بود . مثل اینکه آقای شهردار میخواستند بنده را بخورند !

حاشیه پرداز ـ اشکالی ندارد . چون در شیراز گوشت کمیاب است .

گوسفند ـ البته‌حق‌باشماست. ولی بنده که آبگوشت نیستم ! تا زمانی هم‌که زنده هستم ، هیچکس حق ندارد نسبت به بنده‌وهمنوعانم سوء نظر داشته باشد .

حاشیه پرداز ! وضع خورد وخوراک شمادر چه‌حال است؟

گوسفند ـ عرض شود که پریروز توی روزنامه نوشته‌شده بود دولت بزودی وضع خوردو خوراک‌گوسفندان سراسرکشور را درست میکند . منهم همان روزنامه را خوردم !

حاشیه پرداز ـ چراروزنامه را خوردید ؟

گوسفند ـ والله ماگوسفندها یک ضرب‌المثلی داریم‌که میگوید «سیلی نقد ، بهتر از حلوای نسیه است»!

حاشیه پرداز ـ جناب آقای گوسفند ،یکسئوال دیگردارم..

گوسفند ـ آقای حاشیه‌پرداز، شما هم توی این گرانی گوشت، غنیمت میدانید با بنده صحبت کنید . حوصله‌ام سررفت !

هفت روز زندان، بخاطر نوعدوستی!

از شعبه اطلاعات، در خیابان مخصوص

مردی بنام نادر اصغری که هفت روز بی‌گناه در زندان مانده است ، پس‌ازآزادی از زندان گفت : گناه من این بود که احساسات نوعدوستی داشتم !

او ماجری را اینطور شرح داد :

ـ هفت شب پیش هنگامی که ساعت ۱۱ شب از محل کارم (کارخانه‌ایران‌ناسیونال) بطرف ایستگاه اتوبوس میرفتم تا به شهر بیایم ، در جاده کرج متوجه شدم که زن مجروح و نیمه جانی ، کنار جاده افتاده است . حس نوعدوستی‌ام بمن حکم کرد که برای نجات او تلاش کنم . بهمین دلیل بهرزحمتی که بود جلوی یک وسیله نقلیه را گرفتم وبا التماس از راننده آن خواستم تا زن نیمه جان را به بیمارستان برسانیم .

راننده هم قبول کرد و زن را به بیمارستان رساندیم . ولی ساعتی بعد زن مجروح درگذشت ...

همان‌شب‌من و راننده‌را از طرف‌بیمارستان به کلانتری تحویل دادند و هردو نفرمان را هفت روز تمام بازداشت کردند . ولی بعد از هفت روز تحقیق معلوم شد که ما بی‌گناه بوده‌ایم و آن زن جوان را مرد دیگری با چاقو مجروح ساخته و در جاده کرج رها کرده است .

نادر با ناراحتی گفت :

ـ من آمدم ثواب کنم ، کباب شدم . اما از کاری که کردم پشیمان نیستم ، زیراهیچ لذتی برتر از لذت کمک به همنوع نیست ، ولی خیلی دلم می‌خواهد در قوانین کشور تغییراتی داده شود تا افرادی چون‌من‌بجرم خیرخواهی مدتی زندانی نشوند

پس از ۱۲۰ سال به پزشک مراجعه کرد!

صدوبیست سال عمر و یک بار مراجعه بطبیب

خوی ـ حاج عبدالله درستکار ، قدیمی ترین گرمابه دار و پیرترین مرد خوی چند روز پیش بعلت ابتلاء به زخم معده مورد عمل جراحی قرار گرفت و اکنون‌حالش روبه بهبود است .

جالب اینکه حاج عبدالله ، در تمام مدت ۱۲۰ سال عمرش ،برای نخستین بار است که به پزشک مراجعه کرده است .

خودش میگوید :

ـ تا پیش از این ، هرگز مریض نشده بودم و حتی مبتلا به سرما خوردگی هم نشده بودم .

حاج عبداله ، پیر مرد سرزنده و پرتحرکی است‌ودر ۱۲۰ سالگی هم روزی ۱۲ ساعت‌کار میکند وبه کار های گرمابه‌اش ، شخصا رسیدگی میکند .

گوناگون

ویروس امراض روحی

لندن ـ چهارتن‌از دانشمندان انگلیسی مطالعاتی درباره امراض روحی انجام داده‌اند و نتیجه این مطالعات را در «مدیکال‌جورنال» انگلیس منتشر ساخته‌اند . بموجب این مطالعات دانشمندان مزبور اعلام داشته‌اند که درخون ۲۷ تن از بیماران روحی ، باین پدیده برخورده‌اند که مقدار «آنتی‌کور» (یعنی مواد شیمیائی که بدن درصورت بروز امراض چرکی تولید میکند) آنها زیادتر از حد معمول است ! بعقیده دانشمندان ، وجود این مواد شیمیائی دربدن دلیل براینست که در کودکی ویروسی درمغز بیمار روانی جای گرفته بدون اینکه کسی متوجه آن بشود !

آسپرین در لوله

نیویورک ـ درامریکا آسپرین باید درلوله هائی جا داده شود که‌کودکان نتوانند آنرا باز کنند . اداره تغذیه و داروی امریکا اقدام به آزمایشاتی برای این منظورمیکند: لوله‌یاشیشه محتوی آسپرین دردست عده‌ای کودك قرار داده می شود ، اگر فقط ۱۵ درصد کودکان موفق به‌باز کردن لوله یا شیشه شوند این اداره آنها را تصویب میکند ولی اگر بیش از ۱۵ درصد کودکان موفق به بازکردن لوله یاشیشه نشوند اداره مزبورآنهارا رد میکند. از این روسازندگان آسپرین روشهای مختلفی پیش گرفته‌اند . از جمله لوله‌ای ساخته شده که قفل میشود و کلیددارد، لوله دیگری هنگام باز شدن صدای مخصوصی میکند تا اولیای اطفال باخبر شوند ، لوله دیگری ساخته شده که برای باز کردن آن باید چند حرکت درعین حال انجام داده شود و برای کودکان انجام آن مشکل است . در فرانسه که هنوز این احتیاطات اجباری نیست سازندگان ترتیبی داده‌اند که لوله ها بارمز بازمیشود و فقطاولیای اطفال از این رمز مطلع میشوند .

اثرانگشت‌وراز تمدن های باستانی

استکهلم ـ باستان شناسان بامطالعه آثار انگشت سفال‌سازان قدیم میتوانند به بسیاری از اسرار پی‌ببرند . آقای پروفسور پل‌آستروم باستان شناس سوئدی اقدام به مطالعه ۲۰۰ اثر انگشت که روی سفالهای قدیمی یونان و قبرس دیده شده کرده و برای این کار از یك بازرس شهربانی سوئد که متخصص درانگشت نگاری است کمك گرفته‌است. اومیگوید: بامطالعه درنقش های انگشت‌نگاری میتوان بدقت معین کرد که سازنده سفال ، نماینده‌کدام یك از تمدن های باستانی است .

آگهی استخدام

شرکت‌سهامی ماشین‌سازی اراك جهت تکمیل کادر فنی خود افرادواجد شرایط ذیل را استخدام مینماید:

۱ـ تکنیسین برق (جریان ضعیف)دارای دیپلم هنرستان‌صنعتی باحداقل ۵سال سابقه کار در مراکز تلفن باآشنائی کامل به نصب‌و نگهداری دستگاه های پخش صوت ـساعت های برقی‌و آلارم‌آتش‌نشانی.

۲ـ کارگر مونتاژکاردرجه یك دارای سابقه کار در دیگهای بخار وورقکاری باسواد خواندن‌ونوشتن.

۳ـ کارگر درجه‌یك‌برقکار(آرمیچریبیچ)دارای‌تحصیلات حداقل ششم‌ابتدائی .

۴ـ کارگر میکانیك درجه یك ماشین‌آلات‌صنعتی دارای حداقل ششم‌ابتدائی .

داوطلبان واجدشرایط ،می‌توانند همه‌روزه از ساعت ۷ر۵ صبح الی ۱۲وبعد از ظهر ها از ۱۲½الی ۱۶½به‌کارگزینی شرکت سهامی ماشین‌سازی اراك واقع‌در تهران ـخیابان تخت جمشید نبش‌ملك‌الشعرای بهار شماره ۴۳۵ویا‌به‌کارگزینی کارخانه‌واقع در چهار کیلومتری شهرستان اراك مراجعه نمایند.

شرکت‌سهامی‌ماشین سازی اراك

آ_۸۲۱۸۰ ۱_۳

آگهی دعوت‌مجمع عمومی‌فوق‌العاده شرکت سهامی‌پارساون

بدینوسیله از کلیه دارندگان سهام شرکت سهامی پارساون دعوت میگردد درجلسه مجمع عمومی‌فوق‌العاده شرکت که‌ساعت ۸ صبح ۱۱ر۱۲ر۵۰ دردفتر شرکت بمنظور ذیل تشکیل میگردد حضور بهمرسانند .

دستور جلسه :

۱ـ تبدیل شرکت از سهامی به‌سهامی‌خاص‌وتدوین اساسنامه جدید .

۲ـ تغییرات در موارد اساسنامه و برنامه های شرکت و دادن اختیارات لازم به هیئت‌مدیره .

۳ـ تعیین هیئت مدیره و بازرس شرکت .

۴ـ تقلیل سرمایه .

هیئت مدیره

آگهی دعوت بستانکاران

در تعقیب آگهی انحلال شرکت انگوران بدینوسیله از کلیه بستانکاران و اشخاصی که ادعائی علیه شرکت دارند دعوت میشود که مدارك ادعای خود را طبق مفاد ماده ۲۱۵ قانون تجارت ظرف یکسال از تاریخ انتشار نوبت اول این آگهی بنشانی مدیر تصفیه تهران خیابان سعدی شماره ۷۳۲ شرکت کالسیمین‌ارائه نمایند پس از انقضای مدت مزبور هیچگونه ادعائی علیه شرکت پذیرفته نخواهد شد .

مدیر تصفیه شرکت سهامی انگوران

۲_۳ آ_۲۱۵۰۹

آگهی دعوت بستانکاران

در تعقیب آگهی انحلال شرکت خارجی الاید کمیکال کورپوریشن بدینوسیله ازکلیه بستانکاران واشخاصی که ادعائی علیه شرکت دارند دعوت میشود که‌مدارك‌ادعای‌خودرا طبق مفاد ماده ۲۱۵قانون تجارت ظرف یکسال ازتاریخ انتشار نوبت اول این آگهی بنشانی مدیر تصفیه : تهران‌ـ خیابان رشت شماره ۹۸ ارائه نمایند.

پس از انقضای مدت مزبور هیچگونه ادعائی علیه شرکت پذیرفته نخواهد شد .

مدیر تصفیه شرکت آلاید کمیکال کورپوریشن

۱_۳ آ_۲۱۵۰۹

آگهی حراج

مراکز آموزش‌وپایگاه دریائی بندرپهلوی درساعت ۱۰صبح‌روز یکشنبه ۲۱ر۱۲ر۵۰اشیاء فرسوده زیررا مطابق صورت موجود در دفتردارکات اقلام عمومی از طریق حراج درپادگان شماره۱بندر- پهلوی به‌فروش میرساند ۱۲۷۰ قلم اشیاء فرسوده‌از قبیل‌پتو ـ زیلو- پالتو ـ جمپه وشلوار تابستانی وزمستانی افرادو میزوصندلی وغیره می‌باشد.

داوطلبین برای کسب اطلاع‌بیشتری به‌تدارکات اقلام عمومی در بندرپهلوی مراجعه فرمایند.

مراکز آموزش وپایگاه دریائی بندرپهلوی

آ_۸۲۲۰۴

«آگهی تجدید مناقصه»

کارخانجات نان ماشینی سازمان اتکا مناقصه دستمزدآسیابانی ۲۵۰۰ تن گندم به‌آرد را با مشخصات وشرائط آگهی قبلی تجدید مینماید ، داوطلبان می‌توانندپیشنهاد خود را تاآخر وقت اداری ۱۸ر۱۲ر۵۰بدفتر کارخانجات نان ماشینی واقع‌در جاده آرامگاه در مقابل رسید تسلیم وساعت ۹صبح ۱۹ر۱۲ر۵۰در کمیسیون متشکله حضور بهمرسانند.

کارخانجات نان ماشینی سازمان

آ_۸۲۱۹۰

آگهی استخدام رسمی

موسسه تحقیقات وبرنامه ریزی علمی و آموزشی طبق مفاد قانون استخدام کشوری ۴۹ نفر از دارندگان مدرک تحصیلی نهم ابتدائی را از طریق امتحان و مسابقه برای خدمت در تهران در گروه مقت شغلی یک به‌شرح زیر استخدام می‌کند :

ردیف	عنوان شغل	تعداد موردنیاز
۱	الکتریسین	۱ نفر
۲	راننده	۱۳ نفر
۳	تلفنچی	۵ نفر
۴	نگهبان	۴ نفر
۵	متصدی‌چاپ‌وتکثیر	۲ نفر
۶	نامه رسان	۲ نفر
۷	باغبان	۱ نفر
۸	خدمتگزار	۱۸ نفر
۹	صحاف	۳ نفر

داوطلبانی که حداقل دارای۶ ماه سابقه کار در موسسه تحقیقات و برنامه‌ریزی‌علمی و آموزشی باشند بر سایرین تقدم دارند . داوطلبان واجدشرایط می‌توانند برگ درخواست زیراین آگهی را تکمیل کنند وبادوقطعه عکس ۴×۴ حداکثر تاتاریخ ۱۵ر۱۲ر۵۰ بایست سفارشی به نشانی صندوق پستی شماره ۱۱۲۶ـ ۱۱ ارسال دارند . از افراد واجد شرایط کتبا برای شرکت در امتحان و مسابقه دعوت بعمل‌خواهد آمد. م‌الف ۱۴۸۹۱

برك درخواست شغل درسه تحقیقات وبرنامه‌ریزی علمی وآموزشی

نام خانوادگی	نام
نام پدر	شماره شناسنامه
محل صدور	تاریخ تولد
مدرک تحصیلی	وضع خدمت وظیفه
شغل مورد تقاضا (فقط یکشغل)	
نشانی کامل : شهر	خیابان
کوچه	شماره منزل
تلفن :	امضاء داوطلب

۲,۵۰۰,۰۰۰ جایزه اول بانك تهران

۲,۵۰۰,۰۰۰ ریال بالاترین رقم جایزه

ازعلاقمندان بشرکت درقرعه کشی بالاترین رقم جایزه ۲,۵۰۰,۰۰۰ ریال جایزه اول و هزاران جایزه دیگر امسال بانك تهران دعوت میشود جهت افتتاح حساب و تکمیل موجودی بشعب بانك تهران مراجعه فرمایند.

بانك تهران امین مردم ایران

BANQUE DE TEHERAN

جوانان سهم بیشتری از بودجه می برند!

اولویت‌های بودجه:

آموزش وپرورش ـ بهداشت‌وتامین‌بیمه و تامین مسکن

هویدا نخست وزیر دیروز در پاسخ اقلیت در مجلس شورایملی سخنان مشروحی بیان کرد . قسمتی از بیانات نخست وزیر دیروز منتشر شد و دنباله آن اینك از نظر خوانندگان عزیز میگذرد .

اولویت به سه موضوع

ی‌دولت دراجرای‌برنامه‌های‌توسعه‌اقتصادی و اجتماعی خودبرای سه موضوع اولویت و تقدم قائل است :

مورش و پرورش :

آموزش و پرورش‌بمفهوم‌گسترده آن امروز به صورت یکی از نیاز های بدون تردیدو از ضرورت‌های حتمی جوامع متمدن مطرح‌میشود و آثار ناشی از انقلاب ایران و نقش موثر سپاهیان دانش و دگرگونی‌در برنامه‌های‌آموزشی در سطوح مختلف‌به‌آن اهمیت‌وارزش فوق‌العاده‌ای بخشیده‌است چنانکه امروز دیگر مسئله تعلیم و تربیت برای گروه و جمع خاصی مطرح نیست بلکه برای تمام خانواده‌های ایرانی بصورت یکی از قطعی‌ترین و ضروری‌ترین مسائل زمان ما جلوه میکند.

۲ ـ بهداشت و تامین‌بیمه های اجتماعی :

ارتقاء سطح بهداشت و تامین وسائل رفاه عمومی در تمام نقاط دور و نزدیک و برخورداری تمام خانواده‌های ایرانی ازبیمه درمانی و انواع بیمه‌های اجتماعی وتامین آسایش و رفاه افراد کهنسال و علیل از اموری است که میبایست بدان توجه خاص مبذول گردد و دولت دراین‌باره از همه امکانات خود استفاده خواهدنمود .چنانکه فرموده‌اید در لایحه بودجه سهم بهداشت و بهداری نسبت به‌سال جاری ۳۳ درصد و در قسمت رفاه اجتماعی ۶۹ درصد افزایش یافته و این ارقام مسلما در سالهای بعد نیز سیر صعودی خود را همچنان حفظ خواهند نمود.

بهرحال دولت‌دراین اعتقاداسخ است که تامین سلامت وبهداشت و همچنین تامین رفاه اجتماعی یکی از ضمانت‌های اصلی حفظ پیشرفت و تکامل جامعه است.

از اولویت های اساسی در برنامه های دولت تامین مسکن برای تمام گروه های اجتماعی ودر وهله اول گروه های کم درآمد و متوسط است .

باید توجه داشت وقتی‌از مسکن سخن میگوئیم مقصودمان ایجاد یك سرپناه ساده نیست بلکه خانه ایست که در آن شخص و خانواده‌اش‌بتواند زندگی کند. رشد نماید و آسایش خیال داشته باشد ، هنگام طرح‌لایحه بودجه در مجلس بعرض رسید که‌سیاست دولت درباره تامین مسکن مبتنی است برواگذاری اراضی دولت و شهرداریها و اوقاف و موسسات و تعاون های مسکن و همچنین توسعه‌اعتبارات بانکی در امر خانه سازی و تشویق سرمایه گذاریبهای‌بخش خصوصی در امر تهیه مسکن و همچنین اعطای کمك دولتی از طریق تقلیل بهره وام های مسکن بمنظور ساختن خانه‌های ارزان‌قیمت برای‌طبقات کم‌درآمد.

افزایش بودجه دفاعی

در این جا لازم میدانم به‌تذکر دو تن از نمایندگان حزب‌ایران نوین درباره بودجه‌دفاعی‌مملکت اشاره کنم که‌اظهار داشته‌اند‌در بودجه سال آینده‌بحد لزوم‌باین امر نپرداخته‌ایم . البته ما خواسته‌ایم که در بودجه سهم قسمت های مختلف هماهنگی داشته باشد منتهی باید توجه داشت که تقویت‌نیرو های‌دفاعی در عین حال باید با حفظ‌تناسب روشنی میان افزایش تجهیزات و تعالی نیروی انسانی صورت پذیرد یعنی باید ضمن تهیه وسایل‌وتجهیزات‌بزیربنای‌قدرت یعنی کارائی نیروی انسانی توجه داشته باشیم خوشبختانه تا کنون در هردو زمینه ارتش ما به پیشرفت های چشم‌گیر نایل شده است و نمایندگان از آن استحضار دارند ولی اطمینان میدهند که ما بقوای دفاعی خود که ضامن امنیت و ثبات و پیشرفت های اجتماعی و اقتصادی ماست همه وقت و در تمام‌جهات توجه‌خواهیم‌داشت ونیروی دفاعی خود را متناسب پیشرفت های مملکت ونیازهای زمان همچنان رو به ترقی و تعالی خواهیم برد .

مسئله جوانان

مطلب دیگری که‌تذکر آنرا ضروری میشمارم چند مسئله مربوط به جوانان است . چون شنیده‌ام بعضی از دوستان گفته‌اند که من ضمن تقدیم لایحه بودجه مطلبی در باره جوانان نگفته‌ام و اصولا لایحه بودجه دراین مورد ساکت‌است. تعجب کردم ، چون هر قدم‌مثبت و هراقدام سازنده ونمربخشی دراین مملکت انجام میشودعملا جوانان ازآن قدم یا اقدام‌نصیب و سهم بیشتری میبرند و این یك امر طبیعی است،زیراجامعه مایك جامعه جوان است و اکثریت نفوس آنرا جوانان تشکیل میدهند، بنابراین اگر بودجه های عمرانی و جاری‌خود رابطور سرانه بین افراد جامعه تقسیم کنیم ، بی شك‌سهم‌عمده نصیب جوانان میشود . اما اگر به بخشهائی از بودجه که‌سهم آموزش و پرورش یعنی سهم مستقیم جوانان میشود توجه نمائیم ملاحظه خواهیم کرد که در بودجه تاچه پایه نسبت به نیاز های نسل جوان توجه‌شده است نخست وزیرسپس آماری ازتعداددانش‌آموزان‌ودانشجویان دادو ارقامی راکه دربودجه‌سال جدید به آموزش‌وپرورش‌اضافه شده تشریح کردو گفت :

همانطور که هنگام تقدیم لایحه بودجه عرض شد ۲۸ درصد بر رقم مربوط به‌آموزش و پرورش در بودجه عادی‌افزوده شده است‌واین بیشترین‌افزایش در ارقام بودجه سال ۱۳۵۱ نسبت بسال جاری است وپس‌از آن بودجه نیروی دفاعی است که ۲۳ درصد نسبت به سال جاری افزایش داده شده وبعد بازنشستگی و دادگستری‌وغیره که در ارقام بودجه ملاحظه کرده‌اید.

نکته مهمی که باعث تاسف است انحراف فکری معدودی‌از جوانان است که تحت تلقینات سوء دشمنان ملت ایران ، دشمنان پیشرفت وانقلاب‌ایران، دشمنان استقلال و سیاست مستقل ملی مایراه هائی‌کشیده شده‌اند که ناگزیر باید باآنها مبارزه کنیم و احیانا درمواردی علیرغم تمایل قلبی خود آنها را از جامعه سالم ایرانی طرد نمائیم .

خوشبختانه تعداد این دسته بسیارمحدود و معدود است وبا اطمینان خاطر اعلام میدارم که اثر این افراد در برابرخروش سازنده ملت ایران هیچو بی‌مقدار است وغلبه بر آنها برای قوام سالم مملکت کاریست‌بس آسان، ولی‌اندوه ما دراینست که چرا اینان‌منحرف شده‌اند ؟ چرا دشمن توانست اینان را بفریبد ؟و چرا ما ناگزیر باید آنها رابهر صورت از جامعه‌خود طرد کنیم ؟ اینها معتقد بچه اندیشه و چه نظرو بقول‌خود کدام ایده‌ئولوژی هستند که ناجوانمردانه آدم میکشند و خانواده هائی را بی سرپرست میگذارند و بسرقت بانکهادست میزنند ؟ در کدام‌دستگاه‌فلسفی و فکری جهان توسل به چنین جنایات موحشی که‌خاص دسته های مافیاو گانگسترهاو آدمکش ها است عقیده واندیشه اجتماعی شناخته میشود؟

این حقیقت را هرگز ازنظر دور نداریم که جوانان کشورما بالاتفاق در راه مملکت ، درراه سازندگی و در راه انقلاب امید ساز و امید بخش خود قدم‌برمیدارند . جوش و هیجانی که سپاهیان انقلاب در روستا های دور ونزدیك این مملکت برپا کرده‌اند شاهداین مدعی است . آنها در همین سنین ۲۰و ۲۱ سال به باسواد کردن و آموختن فنون زندگی و کار به خواهران‌و برادران روستائی‌خود قیام کرده‌اند.آنها عاشقانه‌و مشتاقانه میسازند،خلق وایجاد میکنند.

جوانان ما اینها هستند ،نه آنها که ششلول بدست در کمین بانکها می‌نشینند و آن افسر جوانی راکه مشغول‌انجام وظیفه است‌و آن کارمند صدیقی که وظیفه خودرا مقدس میداند و میداند کشته‌میشود،ولی‌دست از وظیفه و وجدان خویش برنمیدارد و می‌ایستد و مبارزه میکند ، بزیر گلوله آتش می گیرند و کمترین اعتنائی هم به سوزو گداز و دردو رنج فرزندان خردسال وزن‌و پدرو مادر داغدار آنها ندارند.

سال ۵۲

آقای نخست‌وزیر در پایان نطق مفصل خود گفت اگر به بودجه‌رای‌اعتماددادید،انشاءالله درسال آینده بودجه سال ۵۲ راتقدیم حضورتان‌خواهم کرد . (خنده نمایندگان)

گوشه‌ای از سخنرانی آقای نخست‌وزیر راجع به بودجه در مجلس شورایملی

از: دکتر محمدرضا صالحی کرمانی

مذهبی

عاشورای حسینی: ۴

نقطه‌اوج قهرمانی و فضیلت

حسین ذخیرهٔ خاندان نبوت

پیامبر درآن عصر تاریك از کجا گردش اجرام را کشف کرد و از کجابه تساوی حقوق انسانی زن و مرد پی‌برد . خورشید و ستارگان را اجرامی ابدی و جاویدانه پنداشت و گفت :

«واذاالشمس‌کورت واذالنجوم‌انکدرت»

آنگاه‌که خورشید ، تاریك وستارگان سیاه و تیره شوند .

اینها از کجا بود ، چه بینشی ، چه علمی درپیامبر است که به این مسائل رمی‌یابد ؟

اینجاست‌که علم میگوید ، نمی‌فهمم و نمیدانم و دراینجاست که مذهب از علم جلو می‌افتد و گامی بلندتر و وسیع تربرمی دارد و کلیدی نوو تازه دربرابر دید انسان ها قرار میدهد و میگوید ... خدا و علم خدا .

پیامبر رابطه‌ی مجهول و ناشناخته باسرمنشاء هستی دارد .

این قدرت دراو هست که حقائق آفرینش را برهنه و عریان‌در برابر خود ببیند .

و بازهم اجازه میخواهم که‌مطلب را درسطحی‌پائین‌تربررسی کنم . سطحی برکنار از نبوت و پیامبری .

تفاوت مغزها

آیا تمام مردم درفهم و درك‌یکسانند؟ اینشتاین مشکل ترین و اسرارآمیز ترین‌معادله های کیهانی را حل میکند و درعین‌حال انسانی‌دیگر از درك دو دوتا چهارتا هم عاجز است .

او قانون نسبیت را بوضوح وروشنی درسراسر خلقت می بیند ، درکش می کند و آنگاه برای دنیای خود بازگو می کند ، ولی درزمان‌اوگویا بیش از دونفر نتوانستند که حتی نظریه او را بفهمند.

چرا ؟

اجازه دهید که باز هم گامی‌بیشتر بعقب‌برداریم ، از هرچه مذهب ومسئله مذهبی است جدا شویم و حتی بحث خدا را هم بمیان نیاوریم .

اکنون ما دربرابر یك واقعیت قرار داریم و آن‌اینست که طبیعت و یا هرچه که میخواهید نامش را بگذارید دربرابر ما مغز هائی قرار داده است متفاوت و گوناگون .

از صفر شروع کرده ، از مغزی‌که حتی دودوتاچهارتا را نمی فهمد و تا مغزاینشتاین جلورفته‌که‌مشکلترین معادله ریاضی را حل میکند .

و این نمایشی از قدرت طبیعت است ، قدرت طبیعت و یا هرچه کسی خواهید اسمش را بگذارید، تااینجای مطلب را کسی انکار نمی کند .

دراینجا یك سئوال دارم :

آیا طبیعت از پیشروی بازایستاد و آیا قانون تکامل متوقف شد ؟

طبیعتی‌که میلیارد ها مغز با میلیارد هادرجه‌متفاوت آفریده است چه مانعی دارد که مغزی دیگر با فهم ودرکی‌فویتر هم بیافریند . درك و فهمی که حقایق آفرینش را بطور وضوح و روش به‌بیند ، بتواند راز هستی‌و سر دهررا حل‌کند و بالاخره بعبارت مذهبی ، مغزی که بتواند با سرمنشاء هستی‌و خدا مرتبط شود و از علم و آگاهی او بهره‌مند گردد .

مرز مذهب

و این مطلب نخستین مرز ورود بشر را بمرحله مذهب تشکیل میدهد .

آری پیامبر ، علمی استثنائی و ما فوق فهم و درك‌دیگران دارد . در پرتو این‌عالم‌حوادث‌آینده را میدید و می‌دید که چگونه‌این نوزادی که به اونام حسین داده است درآینده‌ای‌نزدیك‌برای نجات اسلام قدم بصحنه پیکار میگذارد و بافداکاری و از خود گذشتگی مافوق تصوری خون خود و فرزندانش را نثار این آئین نوبنیاد میکند .

و او میدانست که اصولا حسین ذخیره‌ای است برای آن روز .

روزی که رعب و وحشت وخفقان از ناحیه خاندان اموی برسراسر جامعه های اسلامی حکفرما شده است .

روزی که حکومت عادلانه اسلامی جای خود را به حکومت خودمختار و ظالمانه یزید داده است و حق وفضیلت جای خود را به‌باطل ورذیلت سپرده است .

و پیدا است که‌ازنظر طبیعی جامعه نوبنیاد اسلام تاب تحمل چنین توفانی سهمگین‌راندارد و باید بنیان‌گذار این‌آئین‌برای روز خطر ذخیره‌ای‌نیرومند فراهم کند .

ذخیره‌ای که قدرتش مافوق‌قدرت های موجود جامعه باشد . ذخیره‌ای‌که علیرغم وضع موجود جامعه که از پشتوانه حکومت جابریزید برخوردار است دست به ایجاد تحول زند و در برابر قدرت های باطل ایستادگی کند و واقعیت اسلام را به دنیای خود و به دنیای بعد از خود نشان دهد .

و این همان ذخیره‌ایست که در خاندان نبوت تولد یافت و نام حسین بخود گرفت .

ناتمام

دکتر محمد حسین موسوی نماینده اقلیت :

دکانهای دولتی هم گرانفروشی می کنند

اصناف صحیح انجام میشود .ولی ازطرف صنف شیشه فروش‌نامه‌ای‌رسیده که نسبت به انتخاب صنف خود اعتراض کرده‌اندکه نشان دهنده آن است که انتخابات‌اصناف درست انجام نمی شود .

موسوی

وقتی خاك خوزستان هر سال ۳ بار یونجه میدهد چرا ما باید کمبود یونجه داشته باشیم ؟

جمعیت زیاد

دکتر محمد حسین موسوی نماینده عضو فراکسیون پارلمانی حزب مردم در مخالفت با لایحه بودجه اظهار داشت :

آنچه وزیر کشاورزی درباره ازدیاد نرخ محصولات کشاورزی گفت با نظرشاهنشاه آریامهر مغایر است . شاهنشاه به افزایش تولید در سطح کشاورزی توجه دارند .

امروز همه چیز از فرآورده های کشاورزی را از خارج از کشور وارد می کنید چرا ؟ در کشور امکانات کشاورزی فراوان داریم چرا باید چنین وضعی پیش بیاید ؟ در لایحه بودجه رشته کشاورزی را یک درصد نوشته‌اید . اگر مقایسه کنید با نرخ رشدجمعیت که ۳٫۵ است ملاحظه خواهید فرمود که نه تنها رشد کشاورزی نداشتیم بلکه ۲٫۵ درصد منهای صفر بوده است .

گزارش بودجه نشان میدهد که‌شما پاسداران انقلاب درانجام وظیفه‌خودناتوان بوده‌اید .

آیا این امر قابل تامل است؟ من می بینم در حالی که در خوزستان در عرض سال ۱۳ بار یونجه درو میکنند ، ما از لحاظه کشاورزی در چنین وضعی باشیم و از یونجه در مضیقه میباشیم .

در کشوری که محصول‌خاکش این همه استعداد دارد ملاحظه بفرمائید ما از نظر محصولات کشاورزی چه وضعی داریم ؟

کمبود آب

ناطق افزود : وزارت کشاورزی نمی داند محصول کشاورزی چقدر باید باشد تا آنرا کنترل کند . در صورتیکه اگر کشاورزی ما درست بود به خوبی می ـ دانستند که در هرزمینه چه مقدارمحصول میگویند برای کشاورزی آب نداریم متاسفانه سیاست دولت‌آنچنان‌است آنجاکه آب هم داریم کشاورز نمی تواند از آب به درستی استفاده کند .

دکتر موسوی آنگاه به تفصیل درباره رفاه زندگی کشاورزان‌و تامین هرچه‌بیشتر وسایل کشاورزی یاد آوریهائی کرد و گفت :

در مورد کارگران فرش‌باف ناطق تذکراتی داد و توجه دولت را به تامین زندگی آنان و برقراری بیمه های اجتماعی جلب کرد . آنگاه گفت داروهای خارجی که بطور قاچاق به کشور می آید از دارو های داخلی گرانتر است‌آقایان بگذاریداین یادآوری ها را بکنم تا مشکل رفع شود .

مغازه‌های دولتی

ناطق افزود : در مورد گرانی هزینه زندگی آقای نخست وزیر مطالبی‌فرمودند از جمله اینکه‌محبوبات ترخیص کرده‌است. بنده عرض می کنم‌گرانی بهر صورت‌گرانی است چه‌محبوبات‌گران شود وچه‌محصولات دیگر .ناطق یادآور شد باز کردن مغازه بوسیله دولت یکی از روش های غلط اقتصادی است . شما دیروز مغازه‌ای که گران میفروخت بستید و امروز خودتان مغازه باز می کنید . چرا ؟ وقتی شما قیمت پارکومتر را بالا میبرید در قسمت های دیگر اثر میگذارد .

در مورد انتخابات‌اصناف حرف‌مردم را مداخله نمی دهم و امید داریم انتخابات

دکتر محمد حسین موسوی نماینده اقلیت :

هلاکو رامبد : ما،راجع به نخودولوبیا وگوشت‌باید حرف‌بزنیم

رامبد

صبح دیروز بعد از آنکه آقای هویدا نخست وزیر به مخالفین خود پاسخ مفصل داد آقای هلاکورامبد لیدر اقلیت پشت تریبون قرارگرفت و اظهار داشت :

فرق حزب مردم با ایران نوین این است که مانمی خواهیم مانند ممالك یك حزبی فقط بنفع حزب خودمان بهره‌برداری کنیم بلکه ما خودمان را مسئول میدانیم که آنچه بخیر و صلاح مملکت است بدولت تذکر بدهیم. ناطق سپس بوضع ادارات اشاره کرد و با تاکید براهمیت انقلاب اداری گفت :

اگر انقلاب اداری آنطور که باید و شاید بثمر نرسد انقلاب اقتصادی هم که اصول آن در ششم بهمن طراحی شد مثمر ثمر نخواهد بود و این انقلاب اداری است که باید انقلاب اقتصادی را بارورکند . ناطق اضافه کرد اگر در گذشته تاریخ سرنوشت ملت ها را تعیین میکردامروز سرنوشت ملتها بدست خود ملت ها تعیین میشود و در چنین زمانی و در چنین دنیایی که هرروز تحول تازه‌ای در آن روی میدهد هیچ ستون ثابتی جز توسل به ایمان و سنت های ملی و مذهبی و اشتراك عقیده ووحدت نظر مارا حفظ نخواهد کرد .بیائید برای پیشرفت مملکت و بهروزی ملت دست بدست هم بدهیم و در این راه گام برداریم .

آقای نخست وزیر گفتند چرا مادر باره مسائل کوچکی از قبیل اتوبوسرانی و گوشت و نخود دراینجا صحبت کردیم اما اگر من و شما هر دو در این امرتوافق پیدا کنیم که این مسائل جزئی و کوچك است پس چه کسی باین مشکلات کوچك که گویا گریبانگیرروزمره مردم‌است باید رسیدگی کند ؟ ما در مورد اقدامات و پیشرفت هایی که تحت توجهات شاهنشاه رهبر عالیقدر خودمان نصیب ملت و مملکت ایران شده خوشحالیم اما این دلیل نمیشود که بخاطر پیاده شدن طرحهای بزرك از مسائل کوچك که در حد خود بزرك است غافل‌بمانیم. در این چند روزه کسانی بمن تلفن کردند و گفتند که حزب مردم با حزب ایران نوین چه فرقی دارد ؟ باید بگویم همین دستهای نا سالمی که‌جوانان‌نابخرد راتحریك میکنند ووادار میکنند که‌دست به سرقت و آدم کشی بزنند همین شایعات را هم در میان طبقات مردم رواج‌می دهند که حزب مردم با ایران نوین هیچ فرقی ندارد .

نماینده اکثریت :

فقط دانشگاه دیدگان،روشنفکر نیستند!

در جلسه فوق‌العاده مجلس شورای ملی که از ساعت ۳ بعد ازظهر دیروز به ریاست آقای‌مهندس عبدالله‌ریاضی تشکیل گردید دنباله بحث در ماده واحده لایحه بودجه ادامه یافت .

وطن پرستی و خدا پرستی

ابتداخانم مهروش صفی‌نیا عضو فراکسیون پارلمانی ایران نوین بعنوان موافق با لایحه بودجه گفت :

نظام جدید آموزش و پرورش برای مغز های مختلف، برنامه خاصی درست کرده است . اگر طبقه بندی درامر آموزش و پرورش دیده می شود برای استعداد ها و مغز های گوناگون است .

ناطق گفت : روشنفکر تنها آن کسی نیست که در حد دانشگاهی سواد و مطالعه داشته باشد ، ما به همه افرادیکه افکار درستی دارند و انقلاب سفید را درك می کنند روشنفکر می گوئیم و با این ترتیب باید گفت کلیه طبقات جامعه در بثمر رسیدن انقلاب سهیم هستند .

در اینجا گفته شد که در روش دولت دیکتاتوری به چشم می خورد من باید عرض کنم زمانی نیست که رویه دیکتاتوری اجرا شود . اکنون ما در دوران انقلاب‌هستیم و افرادیکه حقیقت و روح انقلاب را درك کرده‌اند ، چنین رویه‌ای را نخواهند پذیرفت .

وطن پرستی مثل خدا پرستی برهمه کس واجب است و هیچکس نمی تواند بگوید من وطن‌پرست نیستم . و اگر کسی چنین ادعائی داشت نمی تواند در این کشور زندگی کند .

ناطق افزود :

برای بازگشت جوانهای تحصیل کرده ایرانی در خارج از کشور ، از طرف دولت اقداماتی شده است در اینجا لازم می دانم به شرفیابی دانشجویان ایرانی در لندن اشاره کنم . شاهنشاه خطاب بدانشجویان فرمودند، بکشور خود باز گردید و مطابق وضع تحصیلات‌تان ، همه گونه تامین داده خواهد شد .

نماینده اکثریت ضمن تشریح پیشرفت های‌کشاورزی اظهار داشت :

ما در کشت اکثر محصولات کشاورزی نقصانی نداشتیم و از «گندم» گذشته محصولات کشاورزی ما رشد درستی داشته است .

ناطق افزود :

بودجه ۱۳۵۱ حکایت می کند که ایران در مسیر سریع پیشرفت است در ممالك دیگر چولها سرگردان‌است و سرمایه ها فرار می کنند . در کشور ما سرمایه متمرکز و ماندنی می شوند و این مسئله درخور کمال توجه است .

صفی‌نیا

این بودجه در جهت نیات شاهنشاه آریامهر تنظیم شده است و اگر آنرا با اولین بودجه متعادل که دولت هویدا تقدیم کرده است مقایسه کنیم می بینیم که در آن موقع هزینه‌ای چشم گیر داشتیم‌در حالیکه کمبود ذخیره ارزی هم وجود داشت . در بودجه ۱۳۵۱ بمقام و شان انسان ها بموازات رشد اقتصادی توجه شده است .

خانم صفی‌نیا سپس اقدامات وزارت آموزش وپرورش را تشریح کرد و با اشاره به کتاب های جدید درسی گفت : ـ این‌کتاب ها به بهترین صورت تهیه و تنظیم شده است و اکنون نظام جدید آموزشی وارد مرحله جدیدی شده است که نوید آینده‌ای درخشان می دهد .

در مورد رفاه زندگی معلمان ، با اجرای مرحله دوم قانون استخدام به معلمین، حقوق بیشتری، تعلق گرفت البته باید بوضع مسکن و حقوق بیشترانها توجه شود .

یک‌خبر مهم برای مرغداران

مرغداران دیگر نگران بیماری‌مارك نباشید ما بشما تضمین میدهیم جوجه مرغ ایده‌آل بامقاومت بی نظیر وتلفات ناچیز وتولید عالی سود ـ آورترین مرغ تخم‌گزار است

برای مرغدارانی که‌در رشته‌تخم‌مرغ‌خوراکی کارمیکنند تهیه جوجه خوب همواره یك مسئله اساسی بوده‌وآنان به دنباله جوجه‌ای بوده‌اند که دارای تولیدزیاد و خوراك کمتر باشدواین‌خواست‌موجب‌پیدایش نژادهای‌بسیارسبك شده که دارای خصوصیات تخمگزاری عالی و خوراك بسیار کم میباشد و این دسته‌ازمرغان بعلت جثه کوچك و خوراك اندك در برابر بیماریهاومشکلات بسیارحساس‌و برای بهره‌برداری صحیح نیازمند به مدیریت هرچه دقیقتر و تغذیه هرچه بهتر هستند .

متاسفانه مدیریت ناقص و عدم امکانات و تجهیزات‌لازم و کیفیت ناکافی تغذیه و تجمع مرغداری‌ها ووجود کانونهای آلودگی غالبا باعث شده است که مرغداران‌نسبت به نژادهای سبك واکنش نامطلوبی‌داشته‌تاآنجا که این سرخوردگی موجب شده است که عده‌ای ازمرغداران ما بسراغ نژادهای آمیخته‌ای چون لگهورن لیوهمشایر بروند که هرگز بعلت کمی راندمان تولیدوپرخوری بسیار اقتصادی نیستند .

شرکت پولت با مطالعات دقیق و توجه به تجارب‌گذشته و بررسی همه جانبه‌خوشوقت است به همکاران گرامی خود اطلاع دهد که با کشف‌وانتخاب **مرغ‌ایده‌آل**جوجه‌ای تقدیم نماید که از هر حیث‌دارای برجسته‌ترین صفات یك مرغ تخمگزار عالی است .

مرغ ایده‌آل در نتیجه سالها تحقیقات ژنتیکی وسلکسیون های بسیار دارای تولیدی در سطح بالا و خوراك متعادل و جثه‌ای قوی است .

مرغ ایده‌آل دارای جثه‌ای نیمه سنگین است و درشروع تخمگزاری وزن آن در حدود ۱۸۰۰ گرم و در پایان تخمگزاری ۲٫۲۵۰ کیلوگرم است که‌با فرم خوب‌آن مورد پسند بازار ایران میباشد .

مرغ‌ایده‌آل در یك‌دوره‌تخمگزاری ۲۷۰عدد‌تخم‌مرغ‌تولید‌نموده که دارای پوسته‌ای شفاف و سفید ووزن متوسط نخم مرغ آن ۶۱ گرم است .

مرغ‌ایده‌آل دارای خوراکی متعادل روزانه در زمان‌تولید بین ۱۱۵ گرم الی ۱۲۰ گرم است .

مرغ‌ایده‌آل بسیار آرام‌ودربرابر بیماریها بطورشگفت‌انگیزی مقاوم و تلفات آن بسیار اندك است .

مرغ‌ایده‌آل تولیدی شرکت پولت علاوه بر امتیازات‌ذکر شده دارای مزایای زیر است .

۱ ـ در مزارع پرورش مادر ایده‌آل در ایران فقط‌یك‌سن مادر در گله های بزرك پرورش داده میشود و تخم مرغ جوجه کشی آن بعلت یك سن بودن مادر و طبقه‌بندی آن با ماشین های اتوماتیك برابر با بهترین استانداردهای بین‌المللی است و در نتیجه جوجه آن‌یکدست بوده و ریز و درشت ندارد .

۲ـ جوجه کشی شرکت پولت‌منحصرا مخصوص‌تولید‌جوجه تخمی ایده‌آل است که با توجه به اینکه تولید آن فقط از یك گله مادر ویك‌نژاداست کمال مطلوب تولیدوحد اعلای انتظاری است که از یك جوجه کشی میتوان توقع داشت .

۳ ـ تاسیسات شرکت پولت‌قادر است گله های‌بزرك‌جوجه را در یك پارتی تحویل نماید و از این لحاظ شما را از دردسرهای سنین مختلف نجات دهد .

۴ ـ جوجه مرغ ایده‌آل با آنکه در برابر بیماری مارك‌فوق‌العاده مقاوم است‌ودر محیط‌های پاك و سالم نیازی به واکسیناسیون ندارد با این حال این شرکت بعلت‌آلودگی وسیع مرغداری‌ها به بیماری مارك احتیاط رااز دست نداده و جوجه های‌ایده‌آل را بر علیه بیماری‌مارك‌درجوجه‌کشی واکسینه مینماید .

۵ ـ مدیران و کارکنان شرکت پولت همواره خدمت‌ـگذار صدیق و باوفای شما بوده و افتخار میکند که در دوران پرورش مرغ ایده‌آل هرگونه خدمتی‌رابه‌مشتریان‌گرامی خود انجام دهند .

نشانی : خیابان آیزنهاوررو بروی‌وزارت کار تلفن ۹۶۲۶۲۷ نشانی تلگرافی پولت فارم

شنبه‌ها دنیای ورزش منتشر میشود

کارکنان بانکها :

مدیران بانکها را روبروی ما بنشانید! ۲

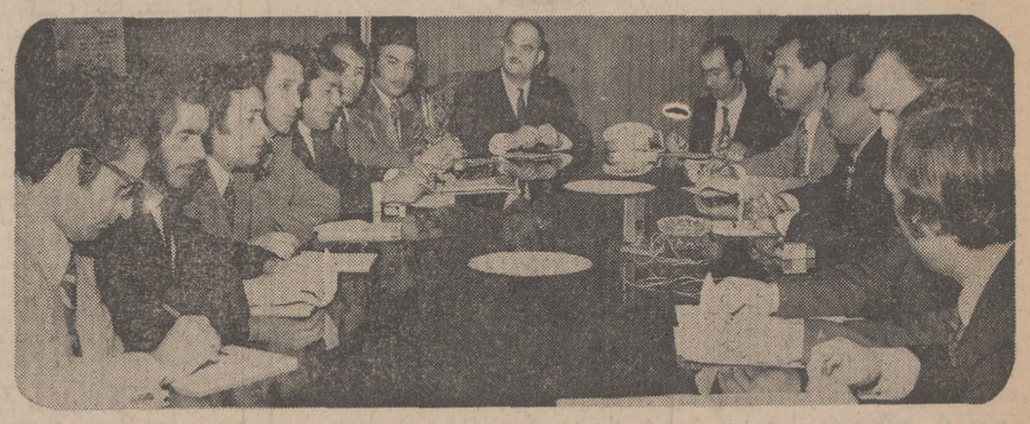

کارکنان بانك ها در موسسه اطلاعات طی سه ساعت بحث و گفتگو ، مشکلاتشان را در میان گذاشتند .

مشخصات میزگرد کارکنان بانک های کشور
محل تشکیل جلسه : روزنامه اطلاعات
مدت تشکیل جلسه : سه ساعت (از ۷ تا ۱۰ بعدازظهر)
شرکت کنندگان در جلسه: آقایان کمال لاهیجانی (دبیر سندیکای کارکنان بانك صادرات) پرویز منصوریان (نایب رئیس سندیکای کارکنان بانك صادرات(مهدی پنی اردلان رئیس سندیکای کارکنان بانك صادرات) افلان مصطفوی (دبیر سندیکای کارکنان بانك ایران و انگلیس)خانم ها : توران علیرضای فرد (رئیس هیات مدیره سندیکای کارکنان بانك ایران وانگلیس) پری دبیرمنش (نایب رئیس سندیکای کارکنان بانك ایران و انگلیس) سعید توحیدی (رئیس سندیکای کارکنان بانك اصناف ایران) فتح اله شاه وردی (دبیر سندیکای کارکنان بانك اصناف ایران) محمد طالع یغمائی (رئیس شورای حل اختلاف کارکنان بانك اصناف ایران) ولی اله فلاح دار(دبیر سندیکای سندیکای بانك بیمه بازرگانان) حبیب الله اولیائی (رئیس هیات داوری سندیکای کارکنان بانك بیمه بازرگانان) ایرج رضاخانی (رئیس سندیکای کارکنان بانك بیمه بازرگانان) عبدالرضا فروزانفر (رئیس سندیکای کارکنان بانك بازرگانی)عطاءاله صدیق(دبیر سندیکای کارکنان بانك بازرگانی)یوسف فضائلی صدر (خزانه دار سندیکای کارکنان بانك بازرگانی) و دو نفر از نویسندگان روزنامه اطلاعات.
دستور جلسه : بررسی مشکلات و مسائل کارکنان بانکها . اظهارنظر درباره ساعات کار، حقوق، بازنشستگی و بیمه . طرح درخواست ها و نیازمندیهای کارکنان بانك های ایران .

اطلاعات : از مجموع صحبت‌هائی که شد ، میتوان نتیجه گرفت که آقایان با یکسره شدن ساعات کار موافق هستند و در شرایط حاضر دو روز تعطیل در هفته را با دوسره شدن کار نمیتوانند بپذیرند و عقیده دارند که اگر اجرای چنین طرحی لازم است ، پس از یکسال و بموازات آشنا کردن مشتریان بانك به دوسره بودن اوقات کار بانکها ، آنرا مورد عمل قراردهند ، اینطوراست؟

اولیائی : بله ... همه آقایان آنچه را که باید درباره ساعات کار گفت ، گفتند و یکسره بودن اوقات کار را تصریح کردند . اما حالا که مسائل و مشکلات بانکها مطرح است ، باید به موارد دیگری نیز اشاره کرد . **شاهنشاه آریامهر در یکی ازفرمایشات خود گفته‌اند باید شرایطی بوجود آید که یك ایرانی از لحظه تولد تا مرگ در رفاه اجتماعی بسر برد و از مزایای بیمه های اجتماعی برخوردار باشد . متاسفانه هیچیك از بانکهای ایران تاکنون بفکر رفاه کارمندان خود نبوده‌اند . درعصر انقلاب حتی کارگران کوره پز ها بیمه هستند ، ولی کارکنان بانکها که بیمی از عمرشان را برای پیشرفت اقتصاد مملکت صرف کرده‌اند ، از هیچگونه مزایائی از این قبیل برخوردار نیستند.** برای نمونه دربانك ما (بیمه بازرگانان) بخشنامه‌ای صادر شد و طی آن نام ۲۲ پزشك هم اعلام گردید و در متن بخشنامه نوشتند در فاصله ساعت سه تا چهار بعدازظهر می‌توانید باین پزشکان مراجعه کنید ، ملاحظه کنید اگر بنده ساعت سه و نیم بعداز نیمه‌شب بیمارشدم چه باید بکنم ؟ باید درد بکشم ،متحمل ناراحتی بشوم تا فردا بشود و ساعت سه بعدازظهر برسد ، بعد بروم پیش دکتر متخصص ! آیا این چنین مقرراتی منصفانه در جهت تامین رفاه اجتماعی کارکنان بانکهاست ؟

سعید توحیدی : یا در مورد آئیننامه استخدامی بحث کنیم . آئین‌نامه استخدامی بانکها با اینکه یك‌طرفه تدوین شده و مفاد آن به ضرر کارکنان بانکهاست معهذا ، بهمین صورت هم اجرا نمیشود !

کمال لاهیجانی : میخواهم پیشنهاد کنم که با افزایش قیمت ها ، سطح حقوق‌ها هم بالاتر برود، چون رشد اقتصادی فعلی نیاز به اشل حقوق جدید دارد ، رشد اقتصادی اصولا افزایش قیمت ها را سبب میگردد ، حال اگر قدرت خرید در همان سطح گذشته متوقف گردد ولی قیمت اجناس و سایر مایحتاج افزایش یابد این امر باعث میشود که سطح زندگی کارکنان از شرایط کنونی هم بدتر شود . در ضمن چرا بانك ها برای بهبود وضع و بالابردن قدرت خرید کارکنان خود به تشکیل شرکت تعاونی نپرداخته‌اند ؟ اگر شرکت هائی هم دراین زمینه تشکیل شده شرکت تعاونی نبوده و صرفا جنبه انتفاعی نداشته‌است !

اولیائی : واما در باره بازنشستگی، الان درحدود سه یا چهارسال است که وزارت کار و سازمان بیمه های اجتماعی توصیه میکند و آقایان مدیران بانك ها تاکنون کوچکترین ترتیب اثری نداده‌اند ،وضع بازنشستگی کارکنان بانك ها هنوز روشن نیست.

منصوریان : ـ ملاحظه کنید :ما میخواهیم در تعیین سرنوشت خود و خانواده‌مان شریك و سهیم باشیم ، باین معنی که وقتی مسئولان امرو یا اولیاء بانك ها میخواهند به وضع آئین‌نامه ها و یا قوانین بپردازند نظرات ما را هم که نمایندگان حقیقی کارکنان بانك ها هستیم در نظر بگیرند .اجازه بدهید مثالی بزنم : در لایحه حمایت کارمندان بخش خصوصی بدون توجه به اینکه یك کارمند بانك قادر نخواهد بود که ۴۰ سال کار کند، ماخذ پرداخت حقوق بازنشستگی را یك چهلم قرارداده‌اند و تبصره‌ای اضافه کرده‌اند که یك فردی تواند پس از ۳۲ سال پرداخت حق بیمه، تقاضای بازنشستگی کند،ولی اگر مرد باشد باید سن او ۶۰ سال وزن به ۵۵ سال رسیده باشد، تابتواند از حقوق بازنشستگی استفاده کند . حالا اگر به آمار متوسط سن توجه کنیم می‌بینیم که حد متوسط سن ۵۰ سال است ،ومقررات گذشته نشان دهنده وضع بهتری بوده‌است .این لایحه با گفته های آقای وزیر کار و امور اجتماعی که میگویند حداقل های قانونی نباید جایگزین مزایای گذشته شود مغایراست . دولت باید همچنانکه در امر سرمایه گذاری بخش خصوصی تسهیلاتی فراهم می‌آورد، در مورد تامین آتیه کارکنان بخش خصوصی نیز توجه بیشتری کند تا کار کنان بخش خصوصی باداشتن پست های خوب در موسسات خصوصی ، راغب به قبول شغل های کوچك در ادارات دولتی نباشند !

مهدی اردلان : ما از اولیاء بانکها میخواهیم که با برنامه بهزیستی دولت در موضوع که هرایرانی باید صاحب خانه شود با دولت و همکاران بانکی همگام شده تا بتوان ازاین راه ، محیط مساعد تری برای فعالیت پی‌گیر و همه‌جانبه کارکنان بانکها فراهم کنند . برای بانك ها امکان طرح‌ریزی و پیاده کردن برنامه خانه‌سازی امری ساده و پیش پاافتاده است. زیرا وقتی یك شرکت ملی می‌تواند با سرمایه خود زمین خریداری کرده و به رایگان در اختیار کارگرانش بگذارد، چطور امکان دارد بانك ها هر قدر هم ازنظر سرمایه ضعیف باشند نتوانند با کمك های موثر دولت در امر خانه‌سازی موفق شوند ؟

عطاءالله صدیق : مطالبی که همکاران من در مورد بهداشت ، بیمه وساعت کار عنوان کردند ، بطور کلی از نظر قانونی مربوط به سندیکا و وزارت کار و کارفرمایان یعنی بانکداران است .این امر در حیطه قدرت سندیکا ها قانونی است ،این سندیکاها در یکسال اخیر آئین‌نامه‌ای تنظیم کردند . بطور مداوم و همه‌جانبه در تعقیب کار این آئین‌نامه بودیم . هر دفعه که مراجعه می کنیم میشنویم آئین‌نامه در دست مطالعه‌است، یا در اختیار کانون بانکهاست یا بانك مرکزی دارد روی آن مطالعه می کند. هنوز هم این جواب را می شنویم ..حقیقت اینست که این سندیکا های مستقل بشدت مورد بی مهری و کم توجهی مدیران بانك هاقرار گرفته است . فعالیت سندیکا ها مورد توجه شاهنشاه آریامهر است . وزارت کار نسبت به آن اظهار علاقه میکند،ولی مدیران بانکها نسبت به آن بی مهر هستند. الان ما در این میزگرد تقریبا واسطه های بیطرفی هستیم ، ما داریم بحث میکنیم در صورتی که یکی از دو طرف قضیه یعنی مدیران بانکها در این میز گرد حاضر شرکت ندارند . کدام قدرتی است که بتواند مدیر بانك را بیاورد پشت همین میزی که ما نشسته‌ایم بنشاند تا مسائل و مشکلات رودررو مورد بحث قرار گیرد ؟

دنباله مذاکرات میز گرد کارکنان بانکها را درشماره آینده مطالعه فرمائید.

گرایش برای تحصیل در مدارس ملی تنها در طبقات مرفه و رو به رفاه دیده نمیشود ، نشانه های فراوان در دست است که طبقات متوسط نیز از مدارس ملی استقبال می ـ کنند .

این گرایش در میان گروه هائی از طبقات متوسط وجود دارد که از نظر تحصیلات و رفتار اجتماعی نکات مشترك فراوان با طبقات رو به رفاه دارند و تنها از نقطه‌نظر درآمد وابسته به طبقات متوسط هستند .

ازجمله این گروهها میتوان از کارمندان تحصیلکرده دولت، فرهنگیان و صاحبان مشاغل آزاد نام برد ، این گروهها با اینکه هزینه سنگین تحصیل فرزندان خود را در دبستان ـ ها و دبیرستانهای ملی تحمل میکنند زیرا معتقدند که در مدارس دولتی شخصیت بچه ـ ها حفظ نمیشود و روشهای تربیتی و آموزشی این مدارس منسب آنان نیست .

بعلاوه این گروه از طبقات متوسط که سعی میکنند خود را از لحاظ درآمد و رفتار ـ های اجتماعی به سطح طبقات رو به رفاه برسانند ، مایلند از هم اکنون فرزندانشان در محیط های بالاتری پرورش یابند .

نارسائی های محیط آموزشی ایران در سالهای گذشته و در هنگامی که روسای خانواده های طبقات متوسط خوددانش آموز بودند،علت دیگر گرایش این طبقات به مدارس ملی است.

در مدارس ملی چون به موازات هدفهای آموزشی و تربیتی ، هدفهای انتفاعی نیز در پیش است و این هدفها مسئولان این گونه مدارس را از سخت گیریهای ـ گاه غیر ضروری ـ مدارس دولتی دور میسازد ، مورد توجه خانواده‌ها قرار دارد ، به ویژه طبقات متوسط مایل نیستند خاطره ـ های تلخی که از تحصیل خود در سالهای گذشته بیاددارند، در مورد فرزندانشان نیز تکرار شود .

با اینهمه بسیاری از خانواده ها وجود دارند که با تمکن مالی فرزندان خود را به مدارس دولتی می فرستند .

این عده اساسا معتقدند که تحصیل در مدارس ملی بچه های آنان را لوس و تنبار می آورد و در زندگی آینده آنان را پر توقع میسازد .آنان بعلاوه میگویند ، آموزش و پرورش وظیفه دولت است و نباید هنگامی که مدارس دولتی وجود دارند، آنان برای تحصیل فرزندان خود هزینه های سنگین متحمل شوند .

بعلاوه بسیاری وجود دارند که از شیوه تدریس و به ویژه روشهای تربیتی مدارس ملی راضی نیستند ، آنان می‌گویند دانش آموزان باید از معلم و مدیر مدرسه حساب ببرند ، مگر خود ما که تحصیلاتمان را در مدارس دولتی گذراندیم چه عیبی کرده‌ایم .

روشهای تربیتی مدارس ملی که اغلب از روی روشهای تربیتی مدارس غرب به ویژه مدارس آمریکائی کپی شده است ، مورد انتقاد بسیاری از خانواده هاست .

آنان معتقدند که روشهای آمریکائی بدرد خود آمریکائی ها میخورد ، ما ایرانی هستیم، با خصوصیات خاص فرهنگی و اجتماعی و با توجه به این خصوصیات است که باید روش های تربیتی ویژه خود داشته باشیم .

آنان میگویند که ثابت شده است روشهای نوین تعلیم و تربیت حتی در خود آمریکا نیز سودمند واقع نشده است و عصیان جوانها و هیپیسم نشانه بارز این نوع روشهای تربیتی است .

مدارس گران و بچه‌های لوس!

انتقاد

طفیلی‌ها... تحمیلی‌ها..

از : محمدعلی سفری

خوشبختانه در شرایطی این یادداشت‌ها انتشار میابد که خبر داده‌اند کار امور حج بکلی زیرنظر سازمان اوقاف قرار گرفته و از سال آینده این سازمان است که سازمان دهنده امور در باره چندین ده‌هزارنفر ایرانی است که بخانه خدا میروند .

بهرحال تحولی است و یا بقول معروف از این ستون به آن ستون است که شاید فرجی‌هم در کار باشد اما بهرصورت مانع از آن نیست که معایب گفته شود تا خبط و خطاها تکرار نگردد آن روز که هواپیمای غول‌پیکر نظامی هیات پزشکی شیروخورشید را بسوی عربستان سعودی میبرد بیش‌از شصت‌نفردر هواپیما بودندوتازه گفته میشد که نزدیک به سی‌نفرهم قبلا رفته‌اند که‌خیمه وخرگاه بپاکنند وبااین ترتیب آنچه از شیروخورشید سرخ برای خدمت بزائران رفت ازنودنفر تجاوز داشت .

نظیر همین هیات یعنی هیات پزشکی وزارت بهداری‌هم آنطور که از گفته های سرپرست آن برمی‌آید از ۷۰ نفر متجاوز بود که در حقیقت این دو هیات مجزا ازهم برای یک کار که تامین بهداشت و مداوای مریضها باشد بعربستان آمده بودند .

وبرتعداد این دوهیات باید هیات سرپرستی راهم افزود و باضافه مامورین‌اعزامی از وزارت اطلاعات و تلویزیون ایران .

حقیقت را بخواهید حساب کسانی که بخاطر سی هزار زائرایرانی بعربستان آمده بودند روشن نبود چون ارقام (درحدود) ذکرمیشد ولی مع‌الوصف گفته میشد که ازسیصدنفر متجاوز است .

از شیروخورشید سرخ شروع میکنیم ، سرپرست این هیات که در خلال کار درمکه مواجه باسیل وخیل طفیلی‌ها و تحمیلی‌ها بود از همان ساعات نخستین کار درگیری را آغاز کرد ، زیرا روی حساب از نود و چند عضو حدود چهل‌نفر بقول معروف سفارش شده بودند ، کسانی بودند که متاسفانه متنفذین درتهران تحمیل شیروخورشید کرده بودند که با هزینه شیروخورشید « حاجی » یا « حاجیه » بشوند که البته اجر دنیوی از آن متنفذ که اگر شیروخورشید نمیبرد باید هزینه را خودش تحمل میکرد میشد وانشاءاله اجراخروی هم برای شیروخورشید !

جمعی از کار افتاده و در سنین بالا ویا میانسال که راننده فلان مقام دولتی یا پیشخدمت مخصوص یک عضو عالیرتبه و حتی بازنشستگان چند موسسه دولتی بهمراه‌مکلفت ونوکر و آشپز آنها زورشان میرسد تحمیل کنند نزدیک به نصف‌اعضای شیروخورشیدرا تشکیل می‌دادندکه در حقیقت اگربنابودعضوواقعی شیروخورشید بایدجز پزشک و پرستار واعضای فنی نمیتوانست باشد .

نظیر همین ماجرا در هیات پزشکی بود وبدتر از هردودر هیات سرپرستی حجاج .

این گروه عظیم طفیلی و تحمیلی که هریک عزیز کرده عزیزی بودند تا آنجا که مشهودافتادنه تنها کاری بلد نبودند بلکه جلوی کار مثبت راهم میگرفتند و کار را به آنجارساندند که‌اگرهم سرپرست‌هیات میخواست‌از آنها کاری‌بکند فریادشان بلند میشد که کارکردن ما توهین مستقیم است بمقام منیع شخصیتی که مارا فرستاده است و خودتان حدس بزنید که‌در یک اکیپ‌فرضا صدنفری‌پنجاه‌نفر بیکار ومزاحم چه مصیبتی است .

شاید لازم بود نحوه اعمال و کردار و رفتار این جماعت بیشتر تشریح‌میشد چون‌صرفنظر از تحمیلی بودن‌طرز رفتارشان نیز درپاره‌ای موارد زننده و آبروبر بود و نگارنده میخواهد که مسئولان امر حج بصورت اسامی کسانی که با این هیات‌ها بسفر حج رفته‌اند نظری بیفکند وخواهند میدانند ولی اگر نمیدانند سفارش‌کننده ان را جستجو کنند تا معلوم شود چه کسانی از بودجه دولت و شیروخورشید چون آب حمام‌دوست میگیرند واعوان وانصار را راضی میسازند .

جلوی اینکار در آینده حتما باید گرفته شود و این جلوگیری غیر از نفع‌مادی که شاید هزینه‌ها را به نصف برساند متضمن نفع معنوی فراوان‌هم هست و دیگراین فرصت را بیش نمی‌آورد که وقتی این طفیلی‌های بیکاره احتمالا با پولهای سرشار از « مناسک‌بازار» به مقر هیات برمیگردند واجناس‌گران‌قیمت خریداری شده را به رخ دیگران می کشند چه ناراحتی درآن عده‌ای که واقعا بقصد کارکردن رفته‌اند بوجود آورد .

شاید برای سرپرست های این هیات‌ها و دیگر افرادی که مامور اعزام این هیات‌ها هستند این امکان نباشد که در مقابل تلفن و سفارش و توصیه « متنفذین » ایستادگی کنند ولی طرح مطلب در روزنامه برای آینده دستاویزی بدستشان میدهد که بگویند قربان مگر پارسال ندیدید که‌چه سروصدائی بلند شد امسال دیگراز قبول‌این افراد معذورمان فرمائید .

واین انتظاری است از سازمان اوقاف که قرار است‌سال آینده حاکم بر مقدرات ایرانیان عازم خانه خدا باشد .

چرا مردم ایران از انگلیس بدشان می‌آید

سناتور ساعد مراغه‌ای از یادبودهای بیشمارش این خاطره را برای خبرنگار ما نقل کرده است :

در کابینه‌مرحوم سهیلی،وزیر خارجه‌بودم. بعد از سقوط کابینه سهیلی، مرحوم قوام‌السلطنه مامور تشکیل کابینه شد . از نخست‌وزیری بمن تلفن کردند که‌قوام‌السلطنه میل دارند با شما ملاقات کنند و وقت‌تعیین کردند، در موعد مقرر به نخست وزیری رفتم . با مرحوم قوام‌السلطنه ملاقات کردم بمن گفت:

ـ من نخست‌وزیر شدم، چرا بدیدنم‌نیامدی؟

گفتم : منتظر بودم‌کابینه را تشکیل بدهید و بعد برای عرض تبریک شرفیاب شوم .

قوام‌السلطنه گفت :

ـ شما هم عضو کابینه هستید، گفتم من .؟

قوام‌السلطنه گفت : ـ بله ، و با همان‌عنوان وزارت امور خارجه .

از مرحوم قوام‌السلطنه بخاطر حسن نیتش تشکر کردم و رفتم .

فردای آن روز قوام‌السلطنه دوباره مرا خواست و گفت:

ـ خواهش میکنم به سفارت‌انگلیس بروید و با سفیر ملاقات کنید و بگوئید که درخواست آن دولت مبنی بر توقیف جمعی از رجال ایرانی که با آلمانی‌هاحسن روابط داشته‌اند صلاح نیست و نمی‌توانیم چنین کاری کنیم .

گفتم : ـ من هرگز به سفارت نخواهم رفت و نمیروم.

قوام‌السلطنه گفت : ـ چرا ؟

گفتم : ـ آخر شما بمن گفتید که وزیر خارجه هستم ، وزیر خارجه به سفارتخانه نمیرود ـ بلکه‌سفیررا به وزارتخانه‌میخواهد.

گفت ـ درست، آیا سفیر انگلیس به‌دیدنت خواهد آمد.

گفتم : چرا نیاید، همین‌حالا من به او تلفن میکنم.

در حضور آن مرحوم تلفن کردم و به سفیر انگلیس گفتم ، به ملاقات من بیاید سفیر انگلیس گفت چه وقت ، گفتم تا نیم ساعت دیگر .

درست نیمساعت بعد سفیر انگلیس بدیدنم آمد، موضوع را مطرح‌کردم و گفتم درکابینه سهیلی هم شما چنین‌تقاضائی را مطرح‌کردید که ما موافقت نکردیم و حالا هم در رای سابق خود هستیم .

سفیرانگلیس که دید با همان وزیر خارجه قبلی مواجه است که دفعه اول جواب ردبا و داده ، ظاهرا برافروخته شد. باو تذکردادم که در این موقع که جنگ است و کشور ما اشغال میباشد، توقیف رجال ایرانی صلاح نیست و نه‌تنها حسن‌اثر نخواهد داشت ، بلکه افکار عمومی علیه انگلیسها برانگیخته میشود.

سفیر انگلیس در جواب من گفت :

ـ ما به افکار عمومی‌اهمیت نمیدهیم ،افکار مردم ایران از سال ۱۹۰۷ با دولت انگلیس خوب نیست.

گفتم : آیا میدانید که چرا از سال ۱۹۰۷ تاکنون افکار مردم ایران علیه دولت‌شماست؟ مسلما نمیدانید ولی‌توجه‌کنید که افکارعمومی باین علت علیه شماست که دولت انگلیس و دولت روس میخواستند بدن ما رادونیم کنند و ایران را بدو منطقه تقسیم کند.

باین علت است که مردم ایران با شما نظر خوبی ندارند.

سناتور ساعد

یک خاطره

یک فرصت استثنائی برای دیدار از آمریکای جنوبی

با تور « سر زمین طلائی » همراه با راهنمایان فارسی زبان

از زیبا ترین شهرهای آمریکای جنوبی ،

سانتیاگو ، مونته‌ویدئو ، بوئنوس آیرس ، سائوپاولو و ریو دیدن کنید .

شرایط پرداخت شما برای تمام هزینه ها آسان است .

برای کسب اطلاع بیشتر لطفاً با سوئیس ایر تلفن ۴۰۰۶۴ و آژانس مسافرتی خود تماس بگیرید.

SWISSAIR

سوئیس ایر SWISSAIR

نخست وزیر در مجلس گفت :

دستگاههائی در خارج میخواهند علیه ما جنجال و هیاهو بیافرینند

پس از تصویب لایحه بودجه کل کشور آقای نخست وزیر اظهار داشت دولت با پیشنهاد اقلیت درباره بخش‌بندی‌بودجه در کمیسیون بودجه و شرکت رئیس دولت و حتی روسای سازمان‌ها و کارشناسان دولتی در این کمیسیون در روزها و ساعات معینی که مسائل معینی مطرح میشود موافق است و امیدواراست‌که با توافق‌روسای فراکسیونهای‌مجلس شورای‌ملی ترتیبی داده‌شودکه این نظر از سال آینده اجرا شود . مسلما اعضای دولت با کمال میل در این جلسات حضور خواهند یافت و مسائل را روشن و موشکافی خواهند نمود .

خبر محاصره شدگان دربرف

آقای نخست‌وزیر آنگاه‌گفت در اینجا آقای موسوی نماینده حزب مردم به مطالب بعضی از روزنامه‌های‌خارجی درباره‌ایران اشاره‌ای کردند . باید بگویم‌که ده ـ دوازده سال پیش در روزنامه های خارجی اسمی از ایران نبود اگر ۱۲ سال پیش سیلی می‌آمد یا زلزله‌ای میشد روزنامه های خارجی حتی دو سطر درباره آن نمی‌نوشتند اما امسال ببینید روزنامه های خارجی درباره همین ریزش برف که سبب شد چند صد نفرچند روزی در راهها بمانند چه نوشتند ؟! نوشتند که شش هزار نفر در راههای ایران تلف شده‌اند !! درحالیکه خبرگزاریها چنین خبری از ایران مخابره نکرده بودندبلکه خبر داده بودند که چند هزار نفر بعلت‌کولاک برف درراههای ایران مانده‌اند .

ملاحظه می‌کنید که خبر را چگونه تغییر میدهند و تحریف می‌کنند . مثلانخست‌وزیر برای هماهنگ کردن فعالیت های مربوط به کمک به مردمی که گرفتار برف شده بودند یک ستاد هماهنگی تشکیل داد اما روزنامه های خارجی نوشتند که نخست وزیر اعلام‌خطرکرده و حالت غیرعادی در مملکت اعلام داشته است .

جنجال مطبوعات خارجی

آقای نخست وزیر اضافه کرد در این مورد باید بگویم‌که مسلما در برابر این پیشرفتهای مملکتی ـ دستگاههائی درخارج سعی می‌کنند که جنجال و هیاهو درباره ما بیافرینند .

مقاله‌ای که آقای موسوی بدان اشاره کردنددرباره‌عده‌ای است که به جرم آدمکشی و سرقت بانک و گانگستر بازی محاکمه میشوند و روزنامه‌های مذکوراز آنان پشتیبانی می‌کنند اما من در اینجا اعلام می‌کنم که ما مملکت‌را ازوجوداینگونه خائنین پاک خواهیم کرد واگر دشمنان‌ایران درخارج درصدد برآیندکه‌جنجال بیشتری‌بوسیله روزنامه‌های‌خارجی‌براه‌بیاندازند این تلاش‌ها ما را از پاک‌کردن مملکت‌ازوجوداینگونه اشخاص خائن و اجرای‌قاطع عدالت‌باز نخواهد داشت .

دو روز قبل به روزنامه‌نگار آلمانی که بدیدن من آمده بود گفتم اگر خوب نوشتید متشکرم و اگر بد نوشتید‌اهمیت‌نمیدهیم چون سرنوشت ما را مقالات روزنامه های خارجی تعیین نمی‌کنند . رای مردم است‌که این سرنوشت را تشکیل‌میدهد.

باز هم اکثریت هستیم

آقای هویدا گفت ما برای سالهای دراز اکثریت هستیم و مملکت پیش میرود البته روزی سن ما اقتضا خواهد کرد که برویم و جای خودرا به‌جوانها بدهیم ، ولی تاآنروز خیلی‌وقت داریم .

(خنده نمایندگان)

وظیفه خودمیدانم ازسخنرانان حزب ایران نوین در اطراف بودجه تشکر کنم . اینها نشان دادند که در کادر جوان‌مملکت که به مجلس آمده‌اند ، افراد دانشمند وجوددارد ودرصفوف اول حزب تلاش میکنند دولت در سال‌دیگر باز هم بااستدعای برخورداری از محبت جناح اکثریت و صف اقلیت سعی خواهد کرد بودجه بهتری تقدیم کند .

ما به نظر اقلیت احترام میگذاریم . خرده‌گیری شما نمیتواند جلوی پیشرفت کار ما را بگیرد بلکه شاید در گردش سریع هم موثر باشد .

آقای نخست وزیر یکبار دیگر از رئیس و نمایندگان مجلس شورای ملی تشکر کردند و سخنان خود را با این جملات پایان دادند :

«اگر دراین هفت سال توفیقی نصیب دولت شده در بدو امر ناشی از رهبری خردمندانه شاهنشاه و درمرحله بعد نتیجه کمک قوه مقننه ایران بوده است» .

دکتر ولیان :

من نگفتم اگر گران هست ، نخرید

دکتر ولیان

دکتر ولیان وزیر تعاون و امور روستاها در جلسه‌علنی دیروز مجلس شورایملی در پاسخ انتقادات نمایندگان اقلیت اظهار داشت

● چندی قبل در مورد علت گرانی و نایابی کالا ها مطالبی عرض کردم. نمایندگان محترم مجلس مطالب مرابصورت دیگری توجیه کردند . من نگفتم اگر گران هست نخرید من گفتم نان ، گوشت . شکر و چای را دولت تهیه میکند ، اگر قبول دارید که در این شهر بعضی ها گران می‌فروشند قطعا گران‌خر ها هم به این وضع کمک می‌کنند . من در مصاحبه خود چندی قبل گفتم دو سه روزبرتقال و نارنگی نخوریم مگر بیمیریم

دراین شهر قیمت در شمال شهر با جنوب شهر تفاوت دارد . علت این است که در شمال شهر بگران فروشی کمک میکنیم . در مورد روستائیان و روستاها هم باید یادآوری کنم مادر روستاها کشاورزان را تشویق میکنیم که عضویت شرکت های تعاونی را بپذیرند. باهمین تشویق ها شرکت های‌سهامی زراعی تشکیل دادیم . در ظرف ده سال اخیر در سایه‌اجرای اوامر شاهنشاه در روستا ها کارهائی انجام دادیم که بمعجزه شبیه بوده است . در این موقع وزیر تعاون وامور روستاها خطاب به اقلیت گفت : کشاورز ما اکنون از رفاهی استفاده میکند که متاسفانه شما به‌آن اشاره نمی‌کنید .

محمد سام :

وزارت کشور درکار اصناف دخالتی نمیکند

دکتر سام

محمد سام وزیر کشور در جلسه علنی دیروز مجلس شورایملی ،در پاسخ انتقادات نمایندگان اقلیت اظهار داشت چون سکوت دربرابر فرمایشات نماینده محترم آقای دکتر موسوی ممکن است دلیل تاییدباشد باید عرض کنم که‌انتخابات این دوره اصناف از بهترین انتخاباتی است که تاکنون انجام شده است زیرا آئین‌نامه انتخابات اصناف بموجب قانون‌نظام صنفی تهیه و تدوین گردید و نظارت در آئین‌نامه مزبور پیش‌بینی شده است .

وزیر کشور خطاب به دکتر موسوی نماینده اقلیت‌گفت: شما وقتی وکیل شدید ، حتما شکایاتی از شما به هیئت‌نظارت رسیدو در کمیسیونهای مربوطه بررسی شد اما چون‌شکایات صحیح نبود شما امروز اینجا تشریف دارید .

باینجهت مطمئن باشید که شکایات، با حضورنمایندگان اصناف بررسی میشود و مورد رسیدگی قرار میگیرد .

وزیر کشور گفت : تاکار انتخابات کلیه اصناف صورت نگیرد ، اطاق اصناف تهران تشکیل نمیشود . و بنظر من یکی از مترقی‌ترین قوانینی که به تصویب رسیده قانون‌نظام صنفی است ما این قانون را پیاده می‌کنیم در اجرای برنامه واگذاری‌کارمردم بمردمکار اصناف رابه‌آنها واگذارخواهیم‌کرد اطمینان دارم با تشکیل اطاق اصناف بسیاری از مشکلاتی‌که امروز با آن روبرو هستیم دیگر مواجه نخواهیم شد .وزیر کشور افزود : ارگانهای وزارت کشور درکار اصناف دخالتی ندارد و من یقین‌دارم همه‌ی شما از جریان انتخابات راضی خواهید بود . باز میخواهم اگر حزب مردم صلاح میداند افرادی را برای نظارت بر انتخابات اصناف معرفی کند .

دکتر الموتی :

مردم ازنطق هایمان مارا میشناسند

دکتر الموتی

مصطفی الموتی رئیس فراکسیون پارلمانی اکثریت در جلسه علنی دیروز مجلس شورایملی اظهار داشت :

اجرای اصل آزادی همین است که‌نمایندگان اقلیت انتقاد کنندواکثریت نیز برنامه های‌مملکتی وپیشرفت های همه جانبه را بازگو کنند وقضاوت آنرا بعهده ملت ایران بگذارند در حقیقت مردم‌از نطق ها می فهمند که اقلیت و اکثریت چه عقاید و برنامه هائی دارند و دولت نیز چه کار هائی انجام داده است .

ناطق سپس به استفاده از درآمد نفت اشاره کرد و گفت : هیچکس با این فکر که ما درچاه های نفت را ببندیم موافق نیست .دولت‌بفکرزندگی طبقات مختلف مردم است وامیدواریم که دربرنامه پنجم به خواسته های واقعی و منطقی نمایندگان‌در مورد روستا ها توجه بیشتری بشود .

لیدر اکثریت خطاب به نخست وزیر گفت: شما از اکثریت قاطع در مجلس برخوردارید و ما صمیمانه بشما تبریک میگوئیم .

ناطق سپس یادآور شد که دستور لیدر اقلیت به عضو فراکسیون خود ، برای ترک تریبون‌مجلس با آئین‌نامه منطبق نبود

مصطفی الموتی سپس به تفصیل در باره مزایای بودجه سال آینده و ارقام و مالیاتهای مستقیم وغیر مستقیم و کمک دولت به کارمندان و فرهنگیان صحبت کرد و گفت :

امیدواریم که دولت در برنامه های پنجم‌عمرانی به خواسته های منطقه نمایندگان در موردروستاها توجه بیشتری شود .

سخنان موافق و مخالف درباره بودجه

★ **دکتر دادفر : با عبارت «وام خارجی» مخالفم چون این «اعتبارات خارجی» است**

● فرهادپور : مدیر عامل شرکت تلفن را هم عوض کنید و مردم را خلاص نمائید !

★ **سعید وزیری: اجرای چنین بودجه‌ای شهامت و امانت زیادی لازم دارد**

● دکتر انوشیروانی : اصطلاح «هیات‌حاکمه»در عصر انقلاب معنی ندارد

ناصر فرهاد پور

دکتر انوشیروانی

تعادل وتوازن

آقای دکتر حبیب دادفر قائم‌مقام لیدر اکثریت و رئیس کمیسیون بودجه نیز در ماده واحده لایحه بودجه صحبت کرد و ضمن‌دفاع‌از لایحه‌بودجه به تذکرات ناطق اقلیت‌پاسخ‌داد و گفت لایحه بودجه قریب دو هفته در جلسات متعدد کمیسیون بودجه مجلس شورای ملی‌بطور دقیق مورد بررسی و مطالعه قرار گرفت و جزء به جزعه آن کاملا حلاجی شد و درباره نکات و مسائل آن ، ازمسئولین امر توضیحات خواسته میشد و با درنظر گرفتن تمام جوانب و مطالعات کافی ، این لایحه به تصویب کمیسیون رسید .

دکتر دادفر

عوام فریبی

قائم‌مقام لیدر اکثریت مجلس گفت :

دموکراسی‌این نیست که‌بیائیم اینجا نطق قبل از دستور کنیم و عوامفریبی نمایم .

این دموکراسی پدرد ما نمی خورد ، این دموکراسی را بیست سال قبل برای ما ساخته بودند .

امروز کارگرو کشاورزایرانی باندازه‌ای بمسائل مملکتی‌خود وارد و علاقمند شده‌اند که از من وکیل دادگستری و نماینده مجلس نیز در توجیه تفسیر قوانین عقب نمی مانند .

آقای دکتر دادفردرباره گرانی ارزاق گفت :

درباره گرانی باید توجه‌داشت که یکی از علل گرانی ، همین خشکسالی در کشور بوده است و از طرفی در تمام دنیا و حتی در کشور های پیش‌رفته سطح قیمت ها بالا رفته و یك مسئله جهانی شده است و این گرانی ملازمه بارشد اقتصادی دارد . البته ما باید سعی کنیم که از افزایش تا معقول قیمت ها جلوگیری نمائیم .

اعتبار کشور

دکتر دادفر درپایان سخنان خود گفت من شخصا با نوشتن عبارت «وام خارجی» در بودجه مخالفم ، زیرا این وام نیست ، بلکه در حقیقت اعتبارات‌خارجی است که بما داده میشود ـ در حال حاضر خیلی ازکشور ها برای گرفتن یك دلار و صد دلار از خارج ، سر و دست می شکنند ولی به آنان اعتبارنمی دهند .

زیرا تمام اعتباراتی که بمادادہ میشود در برابر طرحهای‌عمرانی و اقتصادی مطالعه شده است . چرا در زمان مصدق و بعداز آن بما اعتبار نمی دادند ؟برای اینکه نقشه اقتصادی نداشتیم و اعتباراتی که میدادند بهدر می رفت .

تصویب ماده واحده

در این موقع به ماده واحده‌و تبصره ها رای گرفته شد و به تصویب رسید .

هیئت حاکمه

در کلیات لایحه آخر بودجه آقای دکتر سلیمان انوشیروانی از حزب ایران نوین در پاسخ آقای زهتاب‌فرد درمورددادگستری گفت آقای زهتاب‌فردکلمه«هیات حاکمه» را بیان نمود که این‌اصطلاح‌متعلق به آغاز مشروطیت است که بعداز سوم شهریور بازهم معمول شد ، آیا در عصر انقلاب این اصطلاح معنی دارد و چنان هیات حاکمه‌ای را سراغ داریم؟

آیا صادق‌احمدی‌وزیر دادگستری فرزند وزیر است ؟ دکتر ولیان وزیرزاده است ؟ آنها از طبقه‌عامه برنخاسته‌اند ؟

دکتر انوشیروانی

عرض من راجع به دادگستری است . دادگستری مجمعی است از طبقات خاص کشور ما . من فکر میکنم آقای زهتاب‌فرد مدتی با بازرسی شاهنشاهی کار کردند و در جریان کارهای دقیق این سازمان هستند و بخصوص آن چیزهائی که عنوان کردندرسیدگی به پرونده‌هائی است که ازبازرسی شاهنشاهی به دادگستری‌فرستاده شد. باید عرض کنم اگر رسیدگی به پرونده‌ای با تاخیر مواجه شده باین علت است که دادگستری احتیاج به دقت و موشکافی دارد وبه‌آسانی‌پرونده‌هارا موردرسیدگی قرار نمیدهد. در جای دیگر ایشان گفتند وزیر دادگستری‌اعمال نفوذ میکند.این‌حرفها درست‌نیست بخصوص که امروز در دادگستری روح استقلال طلبی بین قضات است که‌اگروزیرهم احتمالابخواهد قاضی قبول نمیکند.

من در ابتدای کار وکالت به پرونده‌ای رسیدگی کردم که ۲۶ سال از آن گذشته بود . امروزدر دادگستری پرونده‌ای نیست که ده سال از آن گذشته باشد.

شجاعت و بودجه

آقای منوچهر سعید وزیری نماینده ابهر و عضو فراکسیون پارلمانی ایران نوین نیز در کلیات‌آخر بعنوان‌موافق صحبت کردوگفت دراینجا دربارەبودجه و تمام مسائل صحبت شد و شدیدتر از همه درباره خود مجلس عمل شد .

سعید وزیری

شما دیدید وقتی که بودجه به مجلس تقدیم شد روزنامه ها آنرا درمقیاس خیلی وسیع منعکس‌کردندوما مقالات‌ارزنده‌ای دراین مورد خواندیم .

این بودجه بارقمی درحدود ۶۰۰ میلیارد ریال و درواقع معادل ده برابر اسکناسی است که درجریان‌استو این حکایت از یك‌شجاعت‌و آمادگی‌مملکت و دولت میکند باینکه درحدود ۱۰۰ مرتبه‌این پول را درمملکت به‌جریان بیاندازد و این بودجه را چه درردیف درآمد و چه درردیف هزینه اجرا کند شجاعتی که صددرصد متناسب با این دوران سازندگی است .

ناطق به سخنان خود افزود و گفت :

بودجه کل کشور که اکنون مطرح است یک بودجه مترقی است .

تمام‌اجرا کنندگان‌این بودجه باید رسالت آن را درك کنند و بدانندکه‌اجرای چنین بودجه و عمل کردن به چنین برنامه هائی‌همانطورکه‌تنظیم آن‌شهامت زیادی لازم‌داشته ، اجرایش‌نیز شهامت و امانت و پافشاری و صداقت ومراقبت زیادی لازم دارد .

فروشگاه نادری افتتاح شد

دراین فروشگاه عالی‌ترین وسایل خانگی مانندکولر ـ یخچال ـ تلویزیون ـ اجاق گاز ـ ضبط صوت ـ ساعت‌وانواع فرش بانازل‌ـ ترین بها وشرایط سهل به‌مشتریان‌عرضه می‌شود

آقای مهدی بحری موسس و مدیر فروشگاه موفقیت خودرا مرهون تزاقتصادی (نفع کمتر «فروش بیشتر») و ایجاد روابط صمیمانه با مشتریان خود میداند .

ساعت ۷ بعداز ظهر دیروز فروشگاه نادری واقع درخیابان بلوارساختمان سامان‌طی‌مراسمی رسما افتتاح گردید .

در این مراسم عده‌ای از مدیران وصاحبان کارخانه‌های تولیدی‌وسازندگان وسایل‌خانگی همچنین عده‌ای از مشتریان فروشگاه با اعضای خانواده‌خود حضور داشتند .

مدعوین ضمن بازدید ازاجناس مختلف فروشگاه‌انواع یخچال، «کولر»، «تلویزیون»، «ضبطصوت» همچنین انواع‌مختلف ساعتهای زیبای‌چی «دیواری‌ورومیزی»و فرشهای مختلف‌بافت کاشان ، کرمان و غیره توسط آقای‌مهدی بحری و خانم ایشان که‌مشترکا اداره فروشگاه را بعهده دارند مورد پذیرائی گرم قرارگرفتند.

۶ سال سابقه

فروشگاه نادری که دیروز رسما درمحل جدید خودافتتاح گردید در حقیقت یک فروشگاه با سابقه وقدیمی است که بیش از ۶ سال است از تاسیس آن در خیابان‌نادری میگذرد درطی این مدت فروشگاه نادری عده زیادی مشتریان پروپا قرص و ثابتی بدست آورده است که با اعتماد و اطمینان کامل سالیان سال است ملزومات‌واحتیاجات خود را از این محل تهیه می کنند .

آقای‌مهدی بحری‌مدیرفروشگاه نادری پیرامون علت انتقال به محل جدیداظهارداشت ازآنجا که‌طی سالیان‌اخیر خیابان‌نادری بیش از پیش بعنوان یکی از خیابانهای مرکزی شهر گرفتار تراکم‌فوق‌العاده ترافیک وازدحام جمعیت شده است مراجعه مشتریان به‌محل‌فروشگاه اکثرا بااشکال ودردسرترافیک روبرو میشد بخصوص مشتریانی که اکثرابا اتومبیل خود به‌فروشگاه مراجعه می‌نمودند‌در اغلب‌اوقات دچار دردسر پارکینگ وگرفتاری های آن می شدند محل جدید علاوه‌برآنیکه از ازدحام وشلوغی مرکز شهر دور است از محل وسیع‌تری نیز برخوردار است که‌بما امکان میدهدتامحصولات بیشتری به مشتریان خود عرضه کنیم .

بهترین نوع کالا

در این موردکه معمولا چندنوع کالائی به مشتریان عرضه‌میشود آقای مهدی بحری ضمن نشان دادن پاره‌ای از محصولات اظهار داشت. معمولا مشتریان ما در این جا میتوانند کلیه محصولات و لوازم ضروری‌منزل را از قبیل تلویزیون‌ـ یخچال‌ـ کولر ـ انواع ضبط صوت معمولی واستریوفونیک‌ـ اجاق گاز همچنین‌انواع مختلف‌ساعت های دیواری ، مچی وروميزی و بخصوص بهترین فرش از بافته‌های کاشان‌ـ نائین‌ـ اصفهان تبریز و سایر نقاط معروف را انتخاب و تهیه نمایند که البته از هر یک از این محصولات انواع مختلف و مارک های گوناگونی وجوددارد که‌پاره‌ای ازآنها موفقیت واشتهار بیشتری نسبت به محصولات‌مشابه‌بدست آورده‌اند .

ما همیشه سعی داشته‌ایم‌ملاک انتخاب ما براساس انتخاب بهترین باسابقه‌ترین وموفقترین نمونه باشد واین امر را چه‌در مورد محصولات داخلی و چه در مورد محصولات خارجی رعایت کرده‌ایم و مشتریان قدیم فروشگاه نادری طی سالیان متمادی که باما سروکارداشته‌اند بخوبی بدین امر واقف میباشند که محال است جنس‌نامطمئنی از یک محصول را ما در اینجا عرضه کنیم .

نقد و اقساط

در مورد تسهیلاتی که فروشگاه برای مشتریان خود فراهم نموده است آقای‌مهدی بحری اضافه‌نمود . برای اینکه امکانات بیشتری برای‌مشتریان خود بوجود آورده باشیم‌خرید نقد و اقساط را که امروزه در سراسر جهان معمول و متداول شده‌است ما نیزرعایت‌می‌نمائیم شرایط سهل و ساده‌ای که در این نوع خریدها برای‌مشتریان در نظر گرفته‌ایم موجب گشته است که استقبال فوق‌العاده‌ای از این امر بشود بخصوص که شخصامعتقد به‌این‌تز اقتصادی می‌باشم که نفع کمتر فروش بیشتر و این تزی است که از ابتدای تاسیس فروشگاه‌نادری تاکنون آن را رعایت نموده و خوشبختانه بایستی بگویم که نتایج مفید و ارزنده‌ای نیز از رعایت آن بدست آورده‌ایم .

یکی از این نتایج ارزنده وجود و تعداد قابل توجهی مشتریان ثابت و دائمی است‌که اطمینان دارم در هرکجای‌شهر که سکونت داشته باشند اکنون که ما به محل جدید نقل مکان کرده‌ایم‌کماکان‌درشمار مشتریان همیشگی فروشگاه باقی‌خواهند ماند .

ساکنان ساختمان سامان

نکته‌جالب توجهی‌که بایستی بدان اشاره نمودذکر این‌مطلب است‌که علاوه برمشتریان‌قدیمی فروشگاه‌نادری باافتتاح‌فروشگاه در محل جدید عده کثیری از اهالی ساکن این منطقه‌بخصوص ساکنین ساختمانهای سامان‌نیز که خود تعداد قابل توجهی را تشکیل میدهند بدین ترتیب از وجود فروشگاه بزرگی چون نادری که قادر به تهیه و عرضه بهترین و کامل‌ترین‌لوازم‌خانگی است بهره‌مند می‌گردند و این نکته‌ایست که مدیر فروشگاه نادری نیز آنرا تائید نموده اطمینان‌داشت‌که بزودی‌دوستان تازه‌ای به جمع دوستان قدیمی اضافه خواهند شد .

همکاری زن و شوهر

در پایان نکته‌ای که آقای مهدی بحری بدان اشاره نمود همکاری خانم ایشان در اداره فروشگاه بود که میتوان گفت در میان فروشگاه های‌فروشنده لوازم خانگی میتواند بعنوان امری تازه و جالب عنوان شود چه تاکنون معمولا رسم براین بوده است‌که فروشندگی‌یخچال و تلویزیون و فرش و ساعت‌را تقریبا «بطور دربست مردان در اختیار داشته‌اند» اما ازآنجاکه آقای مهدی بحری مشتریان فروشگاه‌نادری‌را بعنوان‌اعضای یک‌خانواده برجمعیت می‌شناسد لذا همکاری صمیمانه این زن و شوهردر کارفروش و اداره‌این فروشگاه بزرگ امکان صمیمیت بیشتری را در روابط اعضای این خانواده فراهم می‌آورد .

نمای خارجی فروشگاه نادری واقع در خیابان بلوار

مدعوین در حال بازدید در فروشگاه نادری

در فوتبال امجدیه ، بازیکنان داور راکتک‌زدند

بعداز ظهردیروز در کادر مسابقات فوتبال دسته دوم باشگاه های پایتخت ، دردیدار تیمهای کیان ونادر بعداز گلی که در دقیقه ۷۷ تیم نادر روی یك ضربه کرنر بدست آورد بازیکنان تیم کیان دست به اعتراض برداشتند و کار این اعتراض آنقدر بالا گرفت که گروهی از بازیکنان و نفرات ذخیره‌این‌تیم ،محمودخوشخوان داور مسابقه را زیر مشت ولگد قرار دادند !

بازیکنان خشمگین تیم کیان معتقد بودند که گل دقیقه ۷۷ در حالت آفساید بثمر رسیده است !

داور بازی که بعداز چنددقیقه با آمدن مسئولین و افراد پلیس بداخل زمین و به کمك آنها از دست بازیکنان تیم کیان نجات پیدا کرد بعد از این حادثه بازی را تعطیل کرد و نتیجه را ۳ـ۰ بسود تیم نادر اعلام‌نمود .

محمود خوشخوان داور ۳۱ ساله این مسابقه که گذشته‌از کار داوری کارمندشرکت‌تولید دارو است بعد از پایان مسابقه در مورد جریان این حادثه به خبرنگار اطلاعات اظهارداشت .

ـ گلی را که بازیکنان کیان نسبت به قبول آن اعتراض داشتند خودمن درنزدیك‌دروازه شاهد آن بودم . چرا که این گل روی یك ضربه کرنر زده شد . توپ بعداز آمدن از نقطه کرنر برروی دروازه با ضربه سریکی از مهاجمین و مشت ضعیف دروازه‌بان به سمت‌چپ دروازه افتاد و یك یار تیم‌نادر بعد از آوردن آن تاروی خط کرنر مجددا توپرا روی دروازه فرستاد وبا ضربه سر ابوطالب بازیکن‌تیم‌نادر توپ‌بدرون‌دروازه رفت .

این گل بشکلی بثمررسید که کوچکترین تردیدی در آن‌نبود در محل جدید عده کثیری از اهالی ساکن این منطقه‌بخصوص ساکنین ساختمانهای سامان‌نیز که خود تعداد قابل توجهی را تشکیل میدهند بدین ترتیب از وجود فروشگاه بزرگی چون نادری که قادر به تهیه و عرضه بهترین و کامل‌ترین‌لوازم‌خانگی است بهره‌مند می‌گردند و این نکته‌ایست که مدیر فروشگاه نادری نیز آنرا تائید نموده اطمینان‌داشت‌که بزودی‌دوستان تازه‌ای به جمع دوستان قدیمی اضافه خواهند شد .

همکاری زن و شوهر

در پایان نکته‌ای که آقای مهدی بحری بدان اشاره نمود همکاری خانم ایشان در اداره فروشگاه بود که میتوان گفت در میان فروشگاه های‌فروشنده لوازم خانگی میتواند بعنوان امری تازه و جالب عنوان شود چه تاکنون معمولا رسم براین بوده است‌که فروشندگی‌یخچال و تلویزیون و فرش و ساعت‌را تقریبا «بطور دربست مردان در اختیار داشته‌اند» اما ازآنجاکه آقای مهدی بحری مشتریان فروشگاه‌نادری‌را بعنوان‌اعضای یک‌خانواده برجمعیت می‌شناسد لذا همکاری صمیمانه این زن و شوهردر کارفروش و اداره‌این فروشگاه بزرگ امکان صمیمیت بیشتری را در روابط اعضای این خانواده فراهم می‌آورد .

وبجز خود من ، کمك داوراین سمت زمین آقای صدرالاشراف که‌ازنزدیك شاهد جریان گل بود با تشخیص آن بسوی خط میانی زمین رفت .

ولی در همین موقع گروهی از بازیکنان معترض بسراغ من و گروهی دیگر بسمت کمك‌داور رفتند . ابتدا اعتراض‌بازیکنان کیان لفظی بود ولی با پافشاری من در تصمیم ، بطورغیرمنتظره برسرمن ریختند و تا آمدن افراد پلیس‌بداخل زمین‌من‌هدف مشت و لگد های فراوان این بازیکنان بودم .

در این میان تنها تلاشم حفظ صورتم در برابر ضربات این عده بود و بهمین خاطر در تمام مدت دستهایم را محکم روی صورتم نگهداشتم ولی سایرنقاط بدن من آسیب فراوان دیده است .

بعد از آمدن نفرات پلیس در معیت آنها به رخت‌کن رفتم و علیرغم مراجعه کاپیتن تیم کیان برای عذرخواهی از حادثه پیش آمده‌وهم چنین‌دعوت‌به‌بازگشت به زمین بنابر مقررات بازی را مختومه و بانتیجه ۳ـ۰ بسود نادر اعلام کردم .

من گزارش مربوط به این حادثه وبازی را تهیه و تسلیم کمیته داوران فدراسیون کرده‌ام که طی آن از پنج نفر آقایان حسین گل محمد، احمدپونکی، حسن ذاکری ، مرتضی ایزدفر و غلامرضا عباسی نام برده‌ام . این پنج تن گروهی هستند که در زمین مرا مورد ضرب قرار داده و مصدوم کردند .

بعداز ظهر چهارشنبه این‌هفته کمیته انضباطی‌فدراسیون‌فوتبال برای رسیدگی به این حادثه و تعیین مجازات‌بازیکنان‌خاطی در محل فدراسیون تشکیل جلسه خواهد داد

عوام فریبی

قائم‌مقام لیدر اکثریت مجلس گفت :

دموکراسی‌این نیست که‌بیائیم اینجا نطق قبل از دستور کنیم و عوامفریبی نمایم .

این دموکراسی بدرد ما نمی خورد ، این دموکراسی را بیست سال قبل برای ما ساخته بودند .

امروز کارگرو کشاورزایرانی باندازه‌ای بمسائل مملکتی‌خود وارد و علاقمند شده‌اند که از من وکیل دادگستری و نماینده مجلس نیز در توجیه تفسیر قوانین عقب نمی مانند .

آقای دکتر دادفردرباره گرانی ارزاق گفت :

درباره گرانی باید توجه‌داشت که یکی از علل گرانی ، همین خشکسالی در کشور بوده است و از طرفی در تمام دنیا و حتی در کشور های پیش‌رفته سطح قیمت ها بالا رفته و یك مسئله جهانی شده است و این گرانی ملازمه بارشد اقتصادی دارد . البته ما باید سعی کنیم که از افزایش تا معقول قیمت ها جلوگیری نمائیم .

اعتبار کشور

دکتر دادفر درپایان سخنان خود گفت من شخصا با نوشتن عبارت «وام خارجی» در بودجه مخالفم ، زیرا این وام نیست ، بلکه در حقیقت اعتبارات‌خارجی است که بما داده میشود ـ در حال حاضر خیلی ازکشور ها برای گرفتن یك دلار و صد دلار از خارج ، سر و دست می شکنند ولی به آنان اعتبارنمی دهند .

زیرا تمام اعتباراتی که بمادادہ میشود در برابر طرحهای‌عمرانی و اقتصادی مطالعه شده است . چرا در زمان مصدق و بعداز آن بما اعتبار نمی دادند ؟برای اینکه نقشه اقتصادی نداشتیم و اعتباراتی که میدادند بهدر می رفت .

تصویب ماده واحده

در این موقع به ماده واحده‌و تبصره ها رای گرفته شد و به تصویب رسید .

هیئت حاکمه

در کلیات لایحه آخر بودجه آقای دکتر سلیمان انوشیروانی از حزب ایران نوین در پاسخ آقای زهتاب‌فرد درمورددادگستری گفت آقای زهتاب‌فردکلمه«هیات حاکمه» را بیان نمود که این‌اصطلاح‌متعلق به آغاز مشروطیت است که بعداز سوم شهریور بازهم معمول شد ، آیا در عصر انقلاب این اصطلاح معنی دارد و چنان هیات حاکمه‌ای را سراغ داریم؟

آیا صادق‌احمدی‌وزیر دادگستری فرزند وزیر است ؟ دکتر ولیان وزیرزاده است ؟ آنها از طبقه‌عامه برنخاسته‌اند ؟

عرض من راجع به دادگستری است . دادگستری مجمعی است از طبقات خاص کشور ما . من فکر میکنم آقای زهتاب‌فرد مدتی با بازرسی شاهنشاهی کار کردند و در جریان کارهای دقیق این سازمان هستند و بخصوص آن چیزهائی که عنوان کردندرسیدگی به پرونده‌هائی است که ازبازرسی شاهنشاهی به دادگستری‌فرستاده شد. باید عرض کنم اگر رسیدگی به پرونده‌ای با تاخیر مواجه شده باین علت است که دادگستری احتیاج به دقت و موشکافی دارد وبه‌آسانی‌پرونده‌هارا موردرسیدگی قرار نمیدهد. در جای دیگر ایشان گفتند وزیر دادگستری‌اعمال نفوذ میکند.این‌حرفها درست‌نیست بخصوص که امروز در دادگستری روح استقلال طلبی بین قضات است که‌اگروزیرهم احتمالابخواهد قاضی قبول نمیکند.

من در ابتدای کار وکالت به پرونده‌ای رسیدگی کردم که ۲۶ سال از آن گذشته بود . امروزدر دادگستری پرونده‌ای نیست که ده سال از آن گذشته باشد.

شجاعت و بودجه

آقای منوچهر سعید وزیری نماینده ابهر و عضو فراکسیون پارلمانی ایران نوین نیز در کلیات‌آخر بعنوان‌موافق صحبت کردوگفت دراینجا دربارەبودجه و تمام مسائل صحبت شد و شدیدتر از همه درباره خود مجلس عمل شد .

سعید وزیری

شما دیدید وقتی که بودجه به مجلس تقدیم شد روزنامه ها آنرا درمقیاس خیلی وسیع منعکس‌کردندوما مقالات‌ارزنده‌ای دراین مورد خواندیم .

این بودجه بارقمی درحدود ۶۰۰ میلیارد ریال و درواقع معادل ده برابر اسکناسی است که درجریان‌استو این حکایت از یك‌شجاعت‌و آمادگی‌مملکت و دولت میکند باینکه درحدود ۱۰۰ مرتبه‌این پول را درمملکت به‌جریان بیاندازد و این بودجه را چه درردیف درآمد و چه درردیف هزینه اجرا کند شجاعتی که صددرصد متناسب با این دوران سازندگی است .

ناطق به سخنان خود افزود و گفت :

بودجه کل کشور که اکنون مطرح است یک بودجه مترقی است .

تمام‌اجرا کنندگان‌این بودجه باید رسالت آن را درك کنند و بدانندکه‌اجرای چنین بودجه و عمل کردن به چنین برنامه هائی‌همانطورکه‌تنظیم آن‌شهامت زیادی لازم‌داشته ، اجرایش‌نیز شهامت و امانت و پافشاری و صداقت ومراقبت زیادی لازم دارد .

قاتل خواهر در برابر دادگاه

این مرد خواهر خودرا که بامردی دوست شده بود کشت وجسدش را در شترخون زیرخاک پنهان کرد

محاکمه هوشنگ نعمتی‌پارسا جوانی که در اردیبهشت ماه امسال خواهر خود را به قتل رسانید و جنازه‌اشرا دربیابان شترخون دفن کرد امروز در شعبه ۵ دادگاه جنائی تهران آغاز شد .

هوشنگ روز حادثه زهرا نعمتی پارسا خواهر خودرا به بهانه مهمانی به‌بیابان شترخون برد اورا در آنجا خفه کرد و سپس جسدش را زیر خاک پنهان کرد .

چند روز بعد رهگذری که از شترخون می‌گذشت متوجه شد که پای یک انسان از زیر خاک بیرون است مراتب را به ماموران انتظامی اطلاع داد و جسد زهرا به پزشکی قانونی منتقل شد .

یکهفته بعدشخصی به‌ماموران اطلاع داد جسدی که دربیابان شترخون پیدا شده‌است متعلق به زهرا نعمتی پارسا است که به دست هوشنگ برادر خود به قتل رسیده است .

ماموران هوشنگ را دستگیر کردند او در بازپرسی صریحا به جرم خود اعتراف کرد .

هوشنگ گفت چندی پیش خواهرم‌از شوهرش طلاق‌گرفت هرچه او را نصیحت کردم که به خاطر فرزندش با شوهر خود آشتی کند زیر بار نرفت و اخیرا با مرد جوانی دوست شده بود و چون آبروی خودرا در خطر دیدم اورا کشتم .

دادستان برای هوشنگ تقاضای مجازات اعدام کرد و پرونده وی به شعبه ۵ دادگاه جنائی تهران به ریاست آقای رضا امیرکلالی ارجاع شد . محاکمه هوشنگ امروزآغاز شد و ادامه دارد .

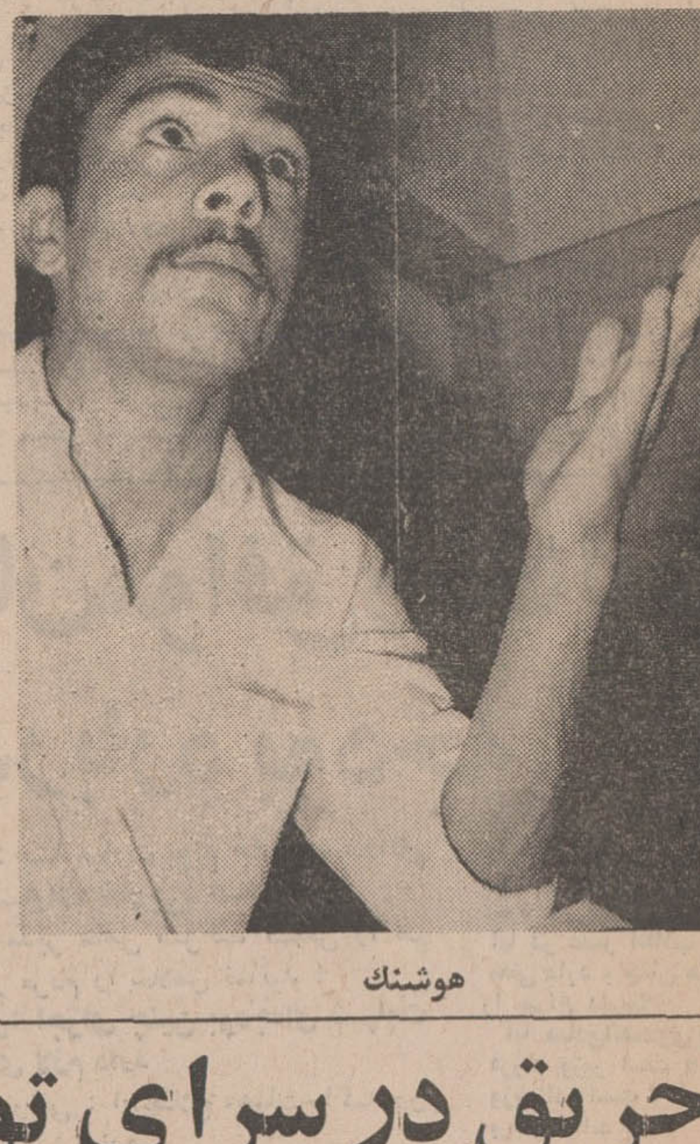

هوشنگ

مکافات ازدواج با مردی که قبلا همسر داشت !

۱۳ سال‌پیش‌با مردی‌ازدواج کردم که همسرش را طلاق‌گفته و یک کودک یک ساله داشت.

دوستانم به من گفتند این‌مرد مرا برای این‌عقد میکند که میخواهد فرزندش را نگهداری کند. او به من علاقه‌ای‌ندارد و اگر منهم زنش نشوم ناچاراست همسر دیگری اختیارکند ، چون کودک روی دستش مانده و از کار بازش داشته است.

با اینکه حرفدوستانم‌منطقی بود معذالک چون از زندگی‌در خانه پدر خسته شده بودم واز طرفی از قیافه خواستگارخوشم آمده بود همسرش شدم دراین مدت رفتار با ناپسریم آن‌چنان خوب بود که این پسر متوجه نشد من مادرش‌نیستم من‌دارای سه فرزند شدم و زندگی خوبی داشتیم اخیراشوهرم یک‌اتومبیل خریداری کرد و از این پس‌ما دیگر عصرها و شب‌ها درخانه نبودیم تمام نقاط شهر و حومه را زیر پا میگذاشتیم .

جمعه‌ها به مسافرت میرفتیم و همین ظاهر شدن زیاد در خیابان سبب‌شد که همسرسابق شوهرم ما را به‌بیند و نسبت به من که زندگی راحتی پیدا کرده بودم حسدببرد و در راه‌مدرسه پسرش را ملاقات کند و او را از حقیقت ماجرا اگاه گرداند از ان تاریخ دیگر من زندگی آرامی نداشتم ناپسری که هر روز با مادرش تماس میگرفت طبق دستور او زندگی را برمن حرام میکرد اگر ناراحتی‌هائی را که این پسر برایم فراهم ساخته بر زبان بیاورم یک مثنوی‌میشود کوچکترین‌ناراحتی او ریختن نمک زیاد در غذا هنگام میهمانی و سوراخ کردن بخاری و تیغ کشیدن لباسهای من است باوجود این حاضر به برهم زدن‌زندگی خانوادگی‌خود نمیشدم اما از روزی که‌شوهرم نیز به جانبداری از پسرش برخاسته از زندگی با اومتنفر شدم .

من نمیگویم که یک پدر فرزندش را دوست نداشته‌باشد ولی او حق ندارد به خاطر پسرش غرور مرا بشکند من ۱۳ سال است درخانه شوهرم جان کندم و وسائل آسایش‌اش را فراهم ساختم و همه پیروزیهائی را که به دست آورده نتیجه دل‌سوزی و جانفشانی من است همه حرفهایم را برایش گفتم اظهار داشت که از روز اول مرا دوست نمیداشته و علت ازدواج‌اش با من وجود همین پسر بوده است این حرف را که شنیدم از خانه‌اش بیرون آمدم و به دادگاه عرضحال طلاق دادم و پرونده به شعبه ۴۹ دادگاه شهرستان (حمایت خانواده) ارجاع شده است.

این مطلب را یک زن ۳۳ ساله امروز در دادگستری به خبرنگار ما گفت .

گشت‌وگذاری درکاخ‌عدالت

دختر فراری

دختر ۱۷ ساله‌ای که هفته پیش از حجله گریخته بود دیروز در میدان راه‌آهن دستگیر شد .

وی که صدیقه نام دارد به اصرار پدرش به عقد مردی درآمد وی شب عروسی به بهانه دستشوئی از حجله گریخت .

واقعه در کوی وحیدیه روی‌داد وماموران ژاندارمری محل به‌تعقیب‌صدیقه پرداختند ودیشب‌اورا درمیدان راه‌آهن یافتند و دستگیر کردند و به دادسرا فرستاده شد .

حادثه‌ای در بیمارستان

مردی‌ازپزشک‌و پرستاران و نگهبان یک بیمارستان به پلیس شکایت کرد .

پرونده‌شکایت این مرد که ابوالمعصوم امیری نام دارد در کلانتری ۱۲ تهران تحت رسیدگی‌است و پس ازتکمیل به دادسرای تهران فرستاده خواهد شد .

ابوالمعصوم در کلانتری‌گفت که دیروز باتفاق بیژن پسر ۷ ساله‌ام برای ملاقات دختر ۸ ماهه‌ام ژاله به یک‌بیمارستان درخیابان جنوبی پارک شهر رفتیم هنوز بیش از چنددقیقه نگذشته‌بودکه‌دکتر بیمارستان به من گفت که باید هر چه زودتر بیمارستان را ترک کنم به دکتر گفتم اگر ممکن است‌اجازه‌دهد چند دقیقه‌ای بیشتر از بچه‌ام عیادت کنم ولی او حاضر نشد و به من اعتراض کرد در این موقع پرستاران ونگهبان بیمارستان که از سرو صدای دکتر به اتاقی که بچه‌ام خوابیده بود آمده بودند مرا کتک زدندو ضمن‌این‌زدوخورد یک‌کپسول بزرگ که در گوشه اتاق بود بزمین افتاد و برسر پسرم اصابت کرد و او را مجروح ساخت و اینک از پزشک و پرستاران‌ونگهبانان‌بیمارستان شکایت دارم . در جریان رسیدگی‌به این پرونده‌پزشک بیمارستان‌نامه ای به‌کلانتری فرستاد و از ابوالمعصوم که برای عیادت فرزندش به بیمارستان رفته بود بعنوان اینکه نظم مریضخانه را برهم زده است شکایت کرد .

جریان‌این‌واقعه به‌دادسرا کشانیده شده است .

حریق در سرای توتونچی

شب گذشته در سرای‌توتونچی نزدیک سبزه‌میدان حریقی رخ داد و آتش‌نشانی تهران برای خاموش‌کردن حریق وجلوگیری ازسرایت‌آن به‌اطراف ماموربن خود را به‌محل حادثه‌فرستاد. در سرای توتونچی انباری که درآن عدل های پنبه برروی‌هم انباشته شده بود دچار حریق شد .

در این انبار مقادیر زیادی کارتون های کبریت، فرشهای پلاستیکی و قابل اشتعال‌روغن کرچک و بادام ، فلفل ، هسته آلبالو ، نبه آلبالو ، رشته فرنگی،پوست‌گنه‌گنه، اسفندرنگ شده و ریشه‌کاسنی‌وجودداشت حریق‌انبارپنبه میرفت تا به‌طبقه فوقانی برسد ولی ماموربن با مهارت زیادتوانستند آتش‌آنجا را نیز مهار کنند واگر این‌انبار آتش میگرفت امکان داشت که این‌حریق‌سراسر سرای‌توتونچی را بسوزاند و تبدیل به‌خاکستر کند .

حریق ساعت یک و ٤دقیقه بعد از نیمه شب آغاز شد و ساعت ۳ و ٤ دقیقه عملیات ماموران آتش نشانی پایان پذیرفت .

ماموربن آتش‌نشانی عقیده دارند که تصور میرود این حریق براثر اتصال سیم برق‌رخ داده باشد و برای‌اینکه‌عملیات با سرعت بیشتری پایان یابد عدل های پنبه را یکی پس از دیگری از انبارخارج‌میساختند.

هنوز از میزان خسارات وارده اطلاع دقیقی در دست نیست کارشناسان آتش نشانی به خبرنگار ما گفتند که حریق دیشب را مسئولین سرای توتونچی دیربه‌اداره‌آتش‌نشانی اطلاع داده‌اند زیرا وقتی ما به محل حادثه‌رسیدیم‌مشاهده شد که عده‌ای از کارگران سرای توتونچی باسطل ودیگ‌مشغول فرو نشاندن آتش هستند در حالیکه آتش گرفتن پنبه با یک سطل آتش خاموش نخواهد شد .

توضیح شرکت‌تعاونی‌گوشت گاو وگوساله

بدین وسیله توضیح داده می شود که رقم٥٤ریال قیمت‌گوشت درج شده در مطلب صفحه ۲۱ روز شنبه سی‌ام بهمن اطلاعات ناظر به قیمتی است که شرکت گوشت را به آن نرخ به سهامداران خود تحویل داده و آنها گوشت را کیلوئی ٥۹ریال به دکانداران میدهندو در دکان به نرخ تعیین شده فروخته می شود .

آـ ۸۲٤۹٤

محاکمه بچه دزد درسالن بزرگ دادگاههای جنائی

محاکمه علی‌رحیمی متهم به‌سرقت وقتل مهدی فیاض بخش روز چهاردهم اسفندماه جاری درشعبه اول دادگاه جنائی تهران آغاز می‌شود.

چون ماجرای ربوده شدن‌مهدی فیاض بخش و به قتل رسیدن او به وسیله علی رحیمی یکی از حوادث مهم سال بود امکان دارد محاکمه علی رحیمی به علت‌کثرت تماشاچی، در سالن بزرگ دادگاه های جنائی تهران انجام شود .

علی رحیمی٦ ماه پیش مهدی‌فیاض بخش ٦ ساله را از مقابل‌خانه‌اش در کوچه یاس واقع در خیابان شهباز به‌قصد اخاذی از پدرش ربود،علی‌باخانواده‌اش در منزلی در مجاورت خانه‌بدر مهدی‌سکونت داشت متهم پس از ربودن مهدی اورا به خانه خود برد و چون کودک بی‌تابی میکرد وی را خفه کرد علی سپس بوسیله تلفن یک مغازه شیشه‌بری که مقابل کوچه یاس قراردارد از خانواده مهدی خواست که ۲۰۰ هزار ریال به او بدهند تامهدی را تحویل دهد .

اقوام مهدی پلیس را درجریان گذاردند و چون به علی مشکوک بودند رفتار او را زیر نظرگرفتند.

دو روز بعد از حادثه پلیس علی رحیمی را تعقیب کرد و هنگامی‌که از یک تلفن عمومی به شیشه بری تلفن می‌کرد تا با خانواده مهدی صحبت کند او را دستگیرکردند.

علی ابتدا به قتل مهدی اعتراف نکرد ولی بعدا به ماموران گفت‌که مهدی به قتل رسیده و جسدش باچمدان‌به بهشهرحمل شده است. ماموران سپس باتفاق علی رحیمی به بهشهر رفتند و جسد مهدی‌راکه در یک چمدان قرار داشت از زیر خاک در یک بیابان بیرون‌آوردند.

علی به ماموران گفت پس ازبقتل رسانیدن مهدی جسدش را باکمک یکی از برادران خود در چمدان گذارده و به بهشهر حمل کرده است چند نفر از اقوام علی کهاز ماجرای سرقت و قتل مهدی باخبر شده بودند و پلیس را در جریان نگذاشته‌اند دستگیر شده‌اند .

دادستان‌تهران برای رباینده‌کودک تقاضای مجازات اعدام کرد و پرونده به‌دادگاه جنائی فرستاده شد امروز اکبر فیاض بخش پدر مهدی بخبرنگار ما گفت قصد دارد از مردم برای شرکت در جلسه محاکمه متهم به قتل فرزند خود دعوت کند.

اکبر فیاض بخش گفت: مهدی را بیش‌از سایر فرزندانم دوست‌داشتم همه‌جا او را با خود می‌بردم حتی موقعی که مهدی ٤ ساله بود او را باخود به سفر حج بردم همیشه به همسرم می‌گفتم مواظب مهدی باشد مثل اینکه به من الهام شده بود که ممکن است بلائی به سر او بیاید.

پدر مهدی گفت : هنوز هیچ یک از اقوام علی برای گرفتن رضایت نزد من نیامده‌اند واگر هم بیایند من هرگز از قاتل فرزند بیگناهم نخواهم گذشت وامیدوارم او رابه اعدام محکوم کنند.

مهدی کودک مقتول

سخنرانی آقای پرفسور یحیی عدل در بیمارستان امیراعلم

آقای پرفسور یحیی عدل استاد گروه آموزشی‌جراحی دانشکده پزشکی ساعت ۱۰ صبح روز چهارشنبه چهارم اسفند ماه ۱۳۵۰ در آمفی‌تئاتر بیمارستان امیراعلم‌راجع‌به (تکنیک‌جراحی سرطان‌رکتوم) سخنرانی‌خواهند کرد ورود برای کلیه همکاران محترم آزاد است .

معاون‌آموزشی‌دانشکده‌پزشکی‌ـ دکتر بهادری

آـ۸۲۵۰۸

دنیای ورزش
شبه‌ها
منتشر میشود

آیا میدانیدکه

۱ـ تمام دانشمندان تغذیه عقیده دارند که گوشت‌برای انسان غذائی است مفید و لازم .

۲ـ پروتئین یعنی چیزی که‌گوشت بخاطر آن‌مصرف میشود مقدارش در گوشت مرغ ۲۳٪ در گوشت گاو ۱۹٪ و در گوشت گوسفند ۱۵٪ میباشد .

۳ـچربی بدن‌حیوان‌اصولا مطلوب نیست ولی‌چربی‌بدن مرغ نسبت به چربی بدن حیوانات دیگرهضمش آسان تر و مواد لازم بیشتر دارد .

٤ـ پرندگان چون برای پریدن باید سبک باشند لذا استخوان‌شان پوك و توخالی است و تعدادش هم‌از پستان‌داران کمتر است و‌این‌جهت نسبت استخوان مرغ نزدیك به نصف گوسفند میباشد.

٥ـ مرغ یا هر حیوان دیگر هر چه سنگین‌تر باشد نسبت افت یعنی موادغیرقابل مصرف آن کمتر است و بطوریکه حساب شده دومرغ بوزن ۳ کیلو باندازه یک مرغ بوزن دو کیلو بما گوشت خالص میدهد .

٦ـ گوشت نیمچه خروس از نیمچه مرغ همجنس خود کامل‌تر و رسیده تر است.

۷ـگوشت اگردرشرایط صحیح نگاهداری‌وبیات شود طردتر و سالم ترو مطبوع‌تر وهضمش آسانتر خواهد بود.

۸ـ سرمای مناسب برای گوشت هائی که قراراست مصرف شود از صفر تا چهار درجه بالای صفر است‌ومدت مناسب از دو روز تا چند هفته است . « بسته بوضع و نوع گوشت و درجه‌سرما».

خوش رنك
خوش طرح
وزیبا است
KPA
فاستونی
افشارتکس بپوشید

برنامه آینده قویترین گروه سینمائی پایتخت
شورانگیزترین داستان عشقی مشرق زمین

کفاشی دیور اطلاع میدهد
بپاس قدردانی از مشتریان عزیز
حراج سالیانه کفشهای مردانه و زنانه خود
را از دهم اسفند ماه آغاز مینماید .
نشانی خیابان ویلا چهارراه سپند
تلفن ۸۲۰۹۰۲

بزودی
فیلمی که‌در عرض چهارهفته
یك میلیون نفر درپاریس
از آن دیدن کردند
والت دیسنی
تقدیم میکند
گربه‌های
اشرافی

رنگی
پخش ازمتروگلدوین مایر
زیبا ترین ودلچسب ترین فیلمی که مافوق تمام شاهکار های والت‌دیسنی است

مجمع عمومی فوق‌العاده شرکت سهامی جهان ماشین

در ساعت هفده روز چهارشنبه ۱۸ر۱۲ر۱۳۵۰ تشکیل می گردد . از سهامداران تقاضا میشود در ساعت مقرر حضور بهمرسانند .

دستور جلسه :

تطبیق اساسنامه شرکت با قانون جدید میباشد .

مدیرعامل

آـ۳۳۵۸۱

وزارت بهداری بمنظور خدمت درمؤسسات تابعه‌تعدادی کارمند بامشخصات زیر استخدام می نماید

عنوان	محل خدمت	تعداد	میزان تحصیلات	جمع حقوق وخارج ازمرکز
پزشک‌عمومی برای‌خدمت‌بهداشتی ودرمانی‌روستائی	پیرانشهرنقده	۱ نفر	دکترای پزشکی	٤٤۲٤۰ ریال
پزشک‌عمومی برای‌خدمت‌بهداشتی ودرمانی‌روستائی	محمدشاه‌نقده	۱ نفر	دکترای پزشکی	٤٤۲٤۰ ریال
پزشک‌عمومی برای‌خدمت‌بهداشتی ودرمانی‌روستائی	بفروئیه‌یزد	۱ نفر	دکترای پزشکی	۳٦۳٤۰ریال
پزشک‌عمومی برای‌خدمت‌بهداشتی ودرمانی‌روستائی	ویست گلپایگان	۱ نفر	دکترای پزشکی	٦۳۲۰۰ریال
پزشک‌عمومی برای‌خدمت‌بهداشتی ودرمانی‌روستائی	سیاهوبندرعباس	۱ نفر	دکترای پزشکی	٦۳۲۰۰ریال
پزشک‌عمومی برای‌حدمت‌بهداشتی ودرمانی‌روستائی	طبل‌بندرعباس	۱ نفر	دکترای پزشکی	٦۳۲۰۰ ریال
دندانپزشك	طبس‌خراسان	۱نفر	دکترای دندانپزشکی	۲٦٦۰۰ریال

عنوان	محل خدمت	تعداد	میزان‌تحصیلات	جمع حقوق و خارج از مرکز
تکنسین آزمایشگاه مرکزبهداشت	کاشمر	۱ نفر	فوق دیپلم در رشته مربوطه	۱٤۸٤۰ ریال
تکنسین آزمایشگاه مرکز بهداشت	درگز	۲ نفر	فوق دیپلم در رشته مربوطه	۱٤۸٤۰ ریال
تکنسین آزمایشگاه مرکز بهداشت	قوچان	۱ نفر	فوق دیپلم در رشته مربوطه	۱۲۱۹۰ ریال
تکنسین آزمایشگاه مرکز بهداشت	شیروان	۲ نفر	فوق دیپلم در رشته مربوطه	۱٤۸٤۰ ریال
تکنسین آزمایشگاه مرکز بهداشت	اسفراین	۲ نفر	فوق دیپلم در رشته مربوطه	۱٤۸٤۰ ریال
تکنسین آزمایشگاه مرکز بهداشت	بجنورد	۲ نفر	فوق دیپلم در رشته مربوطه	۱۲۱۹۰ ریال
تکنسین آزمایشگاه مرکز بهداشت	نیشابور	۲ نفر	فوق دیپلم در رشته مربوطه	۱۲۱۹۰ ریال
تکنسین آزمایشگاه مرکز بهداشت	سبزوار	۱ نفر	فوق دیپلم در رشته مربوطه	۱۲۱۹۰ ریال
تکنسین آزمایشگاه مرکز بهداشت	ایرانشهر	۱ نفر	فوق دیپلم در رشته مربوطه	۲۱۲۰۰ ریال
تکنسین آزمایشگاه مرکز بهداشت	بوشهر	۱ نفر	فوق دیپلم در رشته مربوطه	۲۱۲۰۰ ریال
تکنسین آزمایشگاه مرکز بهداشت	بروجرد	۲ نفر	فوق دیپلم در رشته مربوطه	۱۲۱۹۰ ریال
تکنسین آزمایشگاه مرکز بهداشت	الیگودرز	۲ نفر	فوق دیپلم در رشته مربوطه	۱٤۸٤۰ ریال
تکنسین آزمایشگاه مرکز بهداشت	نهاوند	۲ نفر	فوق دیپلم در رشته مربوطه	۱٤۸٤۰ ریال
تکنسین آزمایشگاه مرکز بهداشت	ملایر	۲ نفر	فوق دیپلم در رشته مربوطه	۱۲۱۹۰ ریال
تکنسین آزمایشگاه مرکز بهداشت	تویسرکان	۲ نفر	فوق دیپلم در رشته مربوطه	۱٤۸٤۰ ریال
تکنسین آزمایشگاه مرکز بهداشت	بروجن	۲ نفر	فوق دیپلم در رشته مربوطه	۱۸۵۵۰ ریال
تکنسین آزمایشگاه مرکز بهداشتی و درمانی‌روستائی	فارسان چهار محال	۱ نفر	فوق دیپلم در رشته مربوطه	۲۱۷۰۰ ریال
تکنسین آزمایشگاه مرکز بهداشتی و درمانی	لردجان فارسان	۱ نفر	فوق دیپلم در رشته مربوطه	۲۱۷۰۰ ریال
تکنسین آزمایشگاه مرکز بهداشتی	پهن بندرعباس	۱ نفر	فوق دیپلم در رشته مربوطه	۲٤۸۰۰ ریال
تکنسین آزمایشگاه مرکز بهداشتی	گاوبندی	۱ نفر	فوق دیپلم در رشته مربوطه	۲٤۸۰۰ ریال
تکنسین آزمایشگاه مرکز بهداشتی	بهداشت رضائیه	۱ نفر	فوق دیپلم در رشته مربوطه	۲٤۸۰۰ ریال
تکنسین آزمایشگاه مرکز بهداشتی	ماکو	۱ نفر	فوق دیپلم در رشته مربوطه	۱٤۸٤۰ ریال
تکنسین آزمایشگاه مرکز بهداشتی	شاهپور	۲ نفر	فوق دیپلم در رشته مربوطه	۱٦۹٦۰ ریال
تکنسین آزمایشگاه مرکز بهداشتی	مهاباد	۲ نفر	فوق دیپلم در رشته مربوطه	۱٤۸٤۰ ریال
تکنسین آزمایشگاه مرکز بهداشت	آستارا	۲ نفر	فوق دیپلم در رشته مربوطه	۱٤۸٤۰ ریال

عنوان	محل خدمت	تعداد	میزان تحصیلات	جمع حقوق و خارج ازمرکز
تکنسین آزمایشگاه مرکز بهداشت	اردبیل	۲ نفر	فوق دیپلم در رشته مربوطه	۱۸۵۵۰ ریال
تکنسین آزمایشگاه مرکز بهداشت	مشکین شهر	۲ نفر	فوق دیپلم در رشته مربوطه	۱۲۱۹۰ ریال
تکنسین آزمایشگاه مرکز بهداشت	میانه	۲ نفر	فوق دیپلم در رشته مربوطه	۱٤۸٤۰ ریال
تکنسین آزمایشگاه مرکز بهداشت	مرند	۱ نفر	فوق دیپلم در رشته مربوطه	۱۲۱۹۰ ریال
تکنسین آزمایشگاه مرکز بهداشت	اهر	۱ نفر	فوق دیپلم در رشته مربوطه	۱۲۱۹۰ ریال
تکنسین آزمایشگاه مرکز بهداشت	خلخال	۱ نفر	فوق دیپلم در رشته مربوطه	۱٤۸٤۰ ریال
تکنسین آزمایشگاه مرکز بهداشت	سنقر	۲ نفر	فوق دیپلم در رشته مربوطه	۱٤۸٤۰ ریال
تکنسین آزمایشگاه مرکز بهداشت	پاوه	۱ نفر	فوق دیپلم در رشته مربوطه	۱٤۸٤۰ ریال
تکنسین آزمایشگاه مرکز بهداشت	شاه‌آباد	۱ نفر	فوق دیپلم در رشته مربوطه	۱٦۹٦۰ ریال
تکنسین آزمایشگاه مرکز بهداشت	رفسنجان	۲ نفر	فوق دیپلم در رشته مربوطه	۱۸۵۵۰ ریال
تکنسین آزمایشگاه مرکز بهداشت	بم	۲ نفر	فوق دیپلم در رشته مربوطه	۱٤۸٤۰ ریال
تکنسین آزمایشگاه مرکز بهداشت	بافت	۱ نفر	فوق دیپلم در رشته مربوطه	۱۸۵۵۰ ریال
تکنسین آزمایشگاه مرکز بهداشت	جیرفت	۲ نفر	فوق دیپلم در رشته مربوطه	۱٦۹٦۰ ریال
تکنسین آزمایشگاه مرکز بهداشت	تربت جام	۱ نفر	فوق دیپلم در رشته مربوطه	۱۹۰۸۰ ریال
تکنسین آزمایشگاه مرکز بهداشت	بیرجند	۲ نفر	فوق دیپلم در رشته مربوطه	۱٤۸٤۰ ریال
تکنسین آزمایشگاه مرکز بهداشت	طبس	۱ نفر	فوق دیپلم در رشته مربوطه	۱٤۸٤۰ ریال
تکنسین آزمایشگاه مرکز بهداشت	فردوس	۱ نفر	فوق دیپلم در رشته مربوطه	۱۸۵۵۰ ریال
تکنسین آزمایشگاه مرکز بهداشت	قروه	۲ نفر	فوق دیپلم در رشته مربوطه	۱٤۸٤۰ ریال
تکنسین آزمایشگاه مرکز بهداشت	بیجار	۲ نفر	فوق دیپلم در رشته مربوطه	۱٦۹٦۰ ریال
تکنسین آزمایشگاه مرکز بهداشت	سقز	۲ نفر	فوق دیپلم در رشته مربوطه	۱۹۹٦۰ ریال
تکنسین آزمایشگاه مرکز بهداشت	مریوان	۱ نفر	فوق دیپلم در رشته مربوطه	۱٦۹٦۰ ریال
ماما	کهکیلویه	۱ نفر	لیسانس مامائی	۲۵۹۲۰ ریال
ماما	گناباد	۱ نفر	لیسانس مامائی	۲۰۱٦۰ ریال
ماما	اسفراین	۱ نفر	لیسانس مامائی	۲۰۱٦۰ ریال
ماما	مهران‌ایلام	۱ نفر	لیسانس مامائی	۲٤۰۰۰ ریال
ماما	سوسنگرد	۱ نفر	لیسانس مامائی	۲۸۸۰۰ ریال
ماما	جزیره‌خارك	۱ نفر	لیسانس مامائی	۲۸۸۰۰ ریال
مدیر بیمارستان	بیمارستان ریوی رشت	۱نفر	فوق‌لیسانس‌دررشته مربوطه	۲۱۸۵۰ ریال
مدیر بیمارستان	بیمارستان ریوی همدان	۱نفر	فوق‌لیسانس‌دررشته‌مربوطه	۲۱۸۵۰ ریال
مدیر بیمارستان	بیمارستان ریوی کوت عبداله	۱نفر	فوق‌لیسانس‌دررشته مربوطه	۳٤۲۰۰ ریال
مدیر بیمارستان	بیمارستان ریوی اصفهان	۱نفر	فوق‌لیسانس‌دررشته مربوطه	۲۱۸۵۰ ریال

داوطلبان واجد شرایط بایدفرم تکمیل شده ذیل را با دو قطعه عکس ٤×٦ وسیله پست‌سفارشی حداکثرتاآخر روز ۱۲ر۱۲ر۱۳۵۰ بدفتر کارگزینی وزارت بهداری واقع در خیابان شمیران ایستگاه تعمیرگاه ارسال دارند. بدیهی است به داوطلبان بومی فوق‌العاده اشتغال خارج از مرکز بدی آب و هواتعلق‌نخواهد گرفت .داوطلبانی که تا مهلت مقرر نام نویسی کرده‌اند در تاریخ۱۵ر۱۲ر۱۳۵۰ جهت مصاحبه‌بمراکز زیر مراجعه نمایند . مالف ۱۵۲۲۰

وزارت بهداری

پزشك متخصص . پزشك عمومی. پزشك‌پیشگیری‌جراح تکنولوژیست. متخصص آزمایشگاه. تکنیسین‌آزمایشگاه	سالن اجتماعات وزارت بهداری ساختمان اداره‌بهداشت و تنظیم خانواده سه راه تخت‌جمشید اداره کل‌آزمایشگاه ها واقع در خیابان شمیران ایستگاه تعمیرگاه
ماما	اداره کل امور پرستاری و مامائی واقع در خیابان‌شمیران ایستگاه تعمیرگاه
مدیر بیمارستان	اداره کل خدمات درمانی واقع در خیابان شمیران ایستگاه تعمیرگاه
دندان پزشك	اداره کل خدمات بهداشتی (اداره بهداشت دهان و دندان) واقع در خیابان‌شمیران ایستگاه تعمیرگاه

مجالس ترحیم

با نهایت تاسف درگذشت آقای حاج خلیل ظروفچیان پدر بزرگوار آقای حسین ظروفچیان کارمند اداره کل امور مالی و پدر خانم آقای شاپور شیرازی رئیس اداره اعتبارات وزارت راه را باطلاع میرساند .مجلس ختم آن مرحوم از ساعت ۳ الی ۵ بعداز ظهر روز دوشنبه دوم اسفند در مسجد ارک برقرار میباشد .

وزیر راه

آ ـ ۳۳۶۰۱

با نهایت‌تاسف درگذشت حاج خلیل ظروفچیان رااطلاع مومنین و آشنایان میرساند . مجلس ترحیم از ساعت ۳ الی ۵ بعداز ظهر روز دوشنبه دوم اسفند ماه در مسجد ارک‌منعقد است .

محمود یاسری ، الاحقر حاج غلامرضا فقیهی ،الاحقر حاج عباس فشارکی طباطائی ، الاحقر حاج فضل‌الله‌سعادت.

آ ـ ۳۳۶۰۱

بدین وسیله درگذشت حاج خلیل ظروفچیان را باطلاع آشنایان و دوستان میرسانیم . مجلس ختم‌فقیدسعید از ساعت ۳ الی ۵ بعداز ظهر روز دوشنبه دوم اسفند ماه در مسجد ارک برقرار است .

هیئت محبان العباس ، هیئت دعای کمیل ، هیئت دعای‌ندبه

آ ـ ۳۳۶۰۱

باکمال تاسف و تاثر درگذشت شادروان **حاج خلیل ظروفچیان** پدر گرامی آقایان حسین و علی و محمد ظروفچیان را باطلاع دوستان و آشنایان و همکاران میرسانیم مجلس ترحیم آن مرحوم از ساعت ۳ الی ۵ بعداز ظهر روز دوشنبه دوم اسفند ماه در مسجد ارک برقرار میباشد .

چینی فروشان و بلور فروشان تیمچه حاجب‌الدوله ، حاج تقی توحیدی ، حاج عبدالوهاب مغفوری ،حاج محمد تقی مهدی‌زاده ، حاج حسین چینی‌فروشان ، حاج میکائیل و حاج رجبعلی چینی‌چیان،حاج سیدمحمد هاشمیان (قنادزاده)، حاج ابراهیم یغمائی‌پور ، حاج رضا و حاج حسین رستگار ، حاج اسماعیل و اخوان ریاضت ، حاج محمد تقی و حاج میرزاعلی چینی‌فروشان ،سیدمحمد خوانساری ، حاج‌اسماعیل ظروفی ، حاج ماشاءالله و حسین سرابی ، اخوان ناصری ، اخوان لباف .

آ ـ ۳۳۶۰۱

باکمال تاسف و تالم خبر درگذشت شادروان **حاج خلیل ظروفچیان** پدر گرامی آقایان حسین و علی ظروفچیان‌مدیران شرکت شادکو را باطلاع دوستان وآشنایان میرسانیم . مجلس ختم آن مرحوم از ساعت ۳ الی ۵ بعداز ظهر روز دوشنبه دوم اسفند ماه در مسجد ارک منعقد می باشد .

مدیران و کارکنان شرکت گذر ، شرکت چیر ،شرکت صنعتی شادکو ، نمایشگاه انسی .

آ ـ ۳۳۶۰۱

با نهایت تاسف و تاثر درگذشت بزرگ‌خاندان شادروان **حاج خلیل ظروفچیان** را باستحضار بستگان و دوستان می رسانیم .مجلس ختم مردانه آن مرحوم از ساعت ۳ تا ۵بعداز ظهر روز دوشنبه دوم اسفند ماه در مسجد ارک و مجلس ختم زنانه همان روز در منزل آن مرحوم واقع در خیابان شاه‌آباد کوچه سیدهاشم پلاک ۶۳ منعقد است

خانواده های : ظروفچیان ، زادان‌فرخ ، ساجدی ، شیرازی ،مهرناز، تقوی لاریجانی ، معراجی ، علائی‌حیدری ، منصور ، بردبار ، جوادیان گیلانی ، بشردوست ، شهسوار حقیقی ،ذوالنور ، علیجانی ، فتورمچی ، پوستچی ، هاشمی، کاشف ،بادرامپور ، شکری ،محمدزمان .

آ ـ ۳۳۶۰۱

ضایعه ناگوار را بعموم افراد خانواده های عزادار بویژه فرزندان آن مرحوم تسلیت میدهیم .

بمناسبت فوت مرحومه مبروره جلیله علویه **بانوشاه‌آبادی** والده محترمه حضرت آیةالله آقای حاج شیخ نصرالله شاه‌آبادی مجلس ترحیمی در روز دوشنبه ۲ر۱۲ر۵۰ از ساعت ۳ الی ۵ بعداز ظهر در مسجد لاریجانی واقع در پامنار منعقد .امیداست آقایان علماء اعلام و سایر طبقات برای شادی روح آن مرحومه شرکت فرمایند .

اهالی پامنار

ا ـ ۳۳۵۸۵

خانواده های : کرمانی ، چنگیز (کاظمپور) ، پاشائی ، صدیقی (محمدزاده) ، معین ، ناظمی ، شیرازی ، مومنان ، اخوی‌زادگان ،کبیریان ، طیبی ، پاکزاد ، قدسی ،کهنسال، جناب .

درگذشت مرحومه مغفوره بزرگ خاندان کرمانی مادر گرامی آقایان : حاج محمدباقر فاتح کرمانی ،حاج ابوالقاسم محمدکاظم ، حاج محمداسماعیل ، حاج محمد مهدی ،حاج محمدحسین ، حاج محمدصادق ، امیرمحمد ،حاج محمدجعفر کرمانی را باطلاع خویشاوندان و دوستان محترم میرساند . مجلس ختم آن مرحومه از ساعت ۳ روز دوشنبه تا ۵ در مسجد حاج سیدعزیزالله و مجلس زنانه در همان روز و ساعت در منزل شخصی آن مرحومه خیابان بوذرجمهری غربی جنب پمپ بنزین کوچه مجدالدوله کاشی ۳۱ برگزار میگردد امید است حضور در مجلس موجب خشنودی خدای متعال و اولیاء مکرم گردد .

آ ـ ۳۳۵۶۵

خانواده های : دقیقی ،مریخ ، تحسیری ،دستمالچیان، محمدزاده ،غفاری ، محسنی ، براتی . کوچه‌شگی ، اعتمادی ، تولا ، قندچی ، همدانی،ولی‌زاده ، کریمی ، رضائی عریری ، طاهری ، مریخیان ، محتشمی .

با نهایت تاسف‌وتاثر درگذشت مرحومه مغفوره‌شاهزاده **بیگم دقیقی** را باطلاع بستگان و آشنایان میرساند . طبق وصیت آن مرحومه کلیه هزینه های ترحیم و شب هفت صرف امور خیریه خواهد شد از کلیه دوستان و اشنایان که‌حضورا و تلفونا ابراز همدردی فرموده‌اند نهایت سپاسگذاریم .

آ ـ ۳۳۵۷۷

بعموم بازماندگان آن مرحومه مصیبت وارده را تسلیت میدهیم .

با نهایت تاسف و تاثر درگذشت جانگداز **بانو نینا خسروی** را باطلاع کلیه فامیل و دوستان میرسانیم.مجلس ترحیم زنانه و مردانه فقیدهسعیده روز سه‌شنبه سوم اسفند ماه ۱۳۵۰ در ساعت ۷ بعداز ظهر در کلیسای ارتدکس روسها واقع در خیابان روزولت بالای تخت‌جمشید برگزار خواهد گردید .

مریم خسروی (بهرامی) ، منوچهر خسروی ،دکتر یوسف بهرامی

آ ـ ۳۳۵۷۱

بعموم بازماندگان آن مرحومه مصیبت وارده را تسلیت میدهیم .

با کمال تاسف درگذشت مادر عزیزمان مرحومه **بانو توران فتحی** را در رضائیه باطلاع اقوام و دوستان میرساند . مجلس ترحیم در رضائیه منعقد و تذکر زنانه روز دوشنبه ۲ اسفند از ساعت ۳ تا ۶ در منزل ابوالفتح بهروز خیابان مستعانیه مابین بهبودی و شادمان کوچه ده متری بیتا دست چپ ساختمان پنجم برگزار خواهد بود .

وجیهه بهروز لطیفه ، فلاح ،اکرم فرشچی

آ ـ ۳۳۵۶۹

به فرزندان و سایر بازماندگان ان مرحومه تسلیت میدهیم .

در مسجد حسینی ایوانکی

خانواده های : باهری ،دانش ،اشتری ، پازوکی ، مشیری ، ضیائی ، بختیاری ،هاشمی ، امیری ، سعیدی ، ملکوتی .

درگذشت شادروان حاج عزت‌الله باهری (بزرگ خاندان باهری) را باطلاع کلیه دوستان و آشنایان میرسانیم . مجلس ختم آن مرحوم روز دوشنبه دوم اسفند ماه از ساعت ۳ تا پنج بعداز ظهر در مسجد حسینی (ایوانکی) برگزار میگردد

آ ـ ۳۳۵۷۹

با نهایت تاسف درگذشت پدر بزرگوارمان **حاج عزت‌الله باهری** را باطلاع دوستان و اشنایان میرسانیم . مجلس ترحیم آن مرحوم از ساعت ۳ تا ۵ بعداز ظهر روز دوشنبه دوم‌اسفند ماه در مسجد حسینی (ایوانکی) برگزار میگردد .

ابوالقاسم باهری ، علی‌اصغر باهری ، منصور باهری

آ ـ ۳۳۵۷

بعموم فرزندان و بازماندگان آن مرحوم مصیبت وارده را تسلیت میدهیم .

با نهایت تاسف درگذشت شادروان **عزیز قزلباش** کارمند ارشد بازنشسته راه‌آهن دولتی ایران را باطلاع دوستان آشنایان و همکاران میرساند . مجلس یادبودی از ساعت ۱۶تا۱۸روز سه‌شنبه سوم اسفندماه ۵۰ در خانقاه صفی‌علیشاه منعقد خواهد بود .

راه‌آهن دولتی ایران

آ ـ ۸۲۲۹۴

درگذشت رادمرد فداکار و زحمتکش **عزیز قزلباش** راکه عمری باافتخار و سربلندی در راه خدمت‌به‌طبقه کارگر مبارزه کرد و نه فقط‌در میدان داخلی‌بلکه در محافل بین‌المللی بدفاع از حقوق این طبقه شریف همت گماشت باطلاع میرساند . مجلس ترحیم آن شادروان روز سه‌شنبه سوم اسفندماه جاری از ساعت ٤ تا ٦ بعداز ظهر در خانقاه صفی‌علیشاه برگزار خواهد شد .

دکتر منوچهر آزمون ، سید محمود سجادی ، فرامرز زعیمی ، طاهر رخشنده ،دکتر حسین رامتین ، دکتر مرتضی شریف‌نژاد ،دکتر محمدرضا حریری ،دکتر مروستی ، خسرو خیری ، ناصر صرافزاده ، غلامرضا اخلاقی ، فرهنگ‌فرهی، دکتر آذر احمدیه ،مریم نزهت ، منصور موید ، مریم سلطانی، محمد پروین ، اردشیر استوانی ، رضا کمالاتی ،دکترمنوچهر سلیمی ،مینا تهرانی ، ایرج سالاری ، مرتضی آلب‌ارسلان ، حیدر صائبی ، عباس میرزائی ، امیرعلی سیفی ، ولی‌الله یوسفیه ،ایرج آرین‌پور ،مهندس عبدالعلی نظمی ، مهندس صادقی ، ، شفائی ، سیف‌الله امیروفائی ، یدالله محمدی ، عبدالوهاب محمدیان ،ملک‌حسین سپهر .

آ ـ ۸۲۵۵۰

باکمال تاسف و تاثر فوت همسرو پدر ارجمندمان مرحوم عزیز قزلباش را باطلاع اقوام و دوستان میرسانیم .

مجلس ترحیم مردانه و زنانه روز سه‌شنبه سوم اسفند ماه از ساعت ٤ تا ٦ بعداز ظهر در خانقاه صفی‌علیشاه برگزار خواهد شد .

فخرالسادات قزلباش (خیاط‌شاهی) ، ناصر ،نیره ، عبدالرضا ،محمدرضا ، حمیدرضا و منیره قزلباش .

با نهایت تاسف درگذشت بزرگ خاندان شادروان اقای **عزیز قزلباش** را باطلاع اقوام و دوستان میرساند .مجلس ترحیم مردانه و زنانه روز سه‌شنبه سوم اسفند ماه از ساعت ۳ الی ٦ بعداز ظهر در خانقاه صفی‌علیشاه برگزار خواهد شد.

خانواده های : قزلباش ، رازانی ، حیاط‌شاهی ، حریریان ، جهانشاهی افشار ، آگاه تهرانی ، حریری‌صنعتی، کدونه ،رسولیان ، مهندس قزلباش ، تاجدار ، گرجی ، بختیاری ، جبلی ، ذوقی ، دهشیری

آ ـ ۳۳۵٤۱

***

درگذشت آقای عزیزقزلباش که‌در راه خدمت به طبقه کارگرهمواره‌کوشا بودموجب کمال تاسف است. فقید سعید از ابتدای اشتغال درراه‌آهن ایران‌برای‌پیشبرد‌امورمربوط به کارگران اهتمام میورزید . وی در سال ۱۳۲۵ موفق‌شد با اخراج نماینده غیرواقعی ایران از مجامع بین‌المللی‌ژنو کرسی سازمان کارگری ایران را تصاحب نماید . و با شرکت در کنفرانس های بین‌المللی کار و احراز سمت دبیرکلی هیئت اجرائیه زحمات زیادی در راه پیشبرد منافع کارگر متحمل شود از چهار سال پیش نیز فعالیت خود را در سازمان کارگری ایران وابسته به حزب ایران‌نوین ادامه داد .

فقدان این مرد فعال و خدمتگزار را به جوامع کارگران و بازماندگان آن مرحوم تسلیت میدهیم .

باکمال تاسف فوت شادروان **حاج نصرالله کاوسیان** بزرگ خاندان کاوسیان را باطلاع فامیل و دوستان آن مرحوم میرساند .

مجلس ختم آن مرحوم مردانه و زنانه در مسجد الجواد در روز دوشنبه دوم اسفند ماه جاری از ساعت ۲ تا ٤ برگزار می شود .

خانواده های : کاوسیان ، رسائی ، محیط ،زند ، عباس‌پور ، امامی ، فلسفی ، شکیبا ، سلماسی ، سروان صمدزاده ، پهلوان ، ملکپور ، لطفعلیان ، شمس ، ملک ، دکتر زارعیان .

آ ـ ۳۳۵۲۵

بعموم بازماندگان آن مرحوم مصیبت اورده را تسلیت میدهیم .

با کمال تاسف درگذشت والده گرامی اینجانبان **سیدحسینی** را باطلاع دوستان و بستگان میرساند . مجلس ختم آن مرحومه روز دوشنبه ۲ر۱۲ر۵۰ از ساعت ۳ الی ۵ بعداز ظهر در مسجد حاج عبدالحسین (آذربایجانیها) و ختم زنانه در منزل شخصی واقع در خیابان خیام ـ پاچنار ـ گذرقلی ـ کوچی مافیها کاشی ۱۵ منعقد میگردد

حاج‌میرحمید، میرمجید ،میرجلیل ،میرخلیل‌سیدحسینی.

خانواده های : حاج اسماعیل اسلامی طاهری ،اکبر پایدار مقدم ، حاج سید مرتضی فتاحی ، اسفهلانی ، جعفریه‌یزدی، شهبازی ، سلطانی ، پورهادی ،صدیق ، احسانی ،مجیدی ، قاسمی ، عباچی ، فاطری ، جیرانی‌زاده،شریف‌پور ، تدریسی ، مسگرنژاد ،ابراهیمی ، زنده‌دل،حب‌الوطن،حاج‌اصغر قاسمی، جدیری ، حسن‌دوخت .

بانهایت تالم و تاثر فوت والده همکار عزیزم اقای حاج میرحمید سیدحسینی را باطلاع دوستان و زائرین محترم بیت‌الله‌الحرام میرساند . مجلس ترحیم روز دوشنبه ۲ر۱۲ر۵۰ از ساعت ۳ تا ۵ بعداز ظهر در مسجد آذربایجانی ها برگزار میگردد .

حاج حسین آتم

آ ـ ۳۳۵۰۹

مصیبت وارده را بعموم بازماندگان آن مرحومه تسلیت میدهیم

با کمال تاسف و تاثر درگذشت شادروان **ستوان‌دوم اسماعیل کریمی** افسر نیروی هوائی شاهنشاهی را به اطلاع می رساند برای شادی روح آن مرحوم مجلس ختم زنانه و مردانه از ساعت ۱۵، الی ۱۷ روز دوشنبه مورخه ۲ر۱۲ر۵۰ در مسجد حاج‌حسن واقع در خیابان ارامنه شاهپور منعقد میگردد .

بیمارستان مرکزی نیروی‌هوائی شاهنشاهی

آ ـ ۳۳۵۷۳

بانهایت تاثر و تاسف درگذشت جانگداز شادروان**سرکار ستوان اسماعیل کریمی** افسر نیروی‌هوائی شاهنشاهی را به اطلاع عموم میرساند . مجلس ترحیم زنانه و مردانه آن روان‌شاد از ساعت ۱۵ الی ۱۷ روز دوم اسفند ماه در مسجد حاج‌حسن منعقد میگردد .

جایگاه اختصاصی آریادشت

با نهایت تاثر وتاسف درگذشت ناگهانی شادروان **سرکار ستوان اسماعیل کریمی** افسر نیروی‌هوائی شاهنشاهی را به اطلاع اقوام و دوستان میرسانیم . مجلس ترحیم زنانه و مردانه آن مرحوم از ساعت ۱۵ الی ۱۷ روز دوشنبه فردا دوم اسفند ماه در مسجد حاج‌حسن واقع در خیابان ارامنه منعقد میگردد .

خانواده های : کریمی ،آریان‌پور ، کریمزاده ،حیدری، جلیلی ، مظفری ، بگلری ، خدایار ، نقیب‌السادات ، شهروا ، علی‌یاری ، شوقی ، مرادی ، عبداللهی .

آ ـ ۳۳۵۷۵

مصیبت وارده را بعموم بازماندگان آن مرحوم تسلیت میدهیم

بمناسبت درگذشت‌پدرمان آقای **مشهدی عبدالله جهانگرد** باطلاع کلیه اقوام و آشنایان میرسانیم که مجلس ختم مردانه آن مرحوم روز دوشنبه دوم اسفند ماه از ساعت ٤ الی ٦ بعداز ظهر در مسجد سادات هندی واقع در خیابان مولوی چهارراه گمرک شاهپور منعقد خواهد بود و مجلس زنانه در همان روز در خیابان تهران‌نو ایستگاه منصورآباد خیابان حسینیان کوچه سرشار نائینی پلاک ۵۰ منزل اصغر جهانگرد برگزار خواهد شد .

قاسم جهانگرد ، محسن جهانگرد ، اصغر جهانگرد ، محمد جهانگرد .

آ ـ ۸۲۳۳۶

به فرزندان و سایر بازماندگان مصیبت وارده را تسلیت میدهیم

با نهایت تاسف درگذشت جوان ناکام همکار شایسته و ارجمند **آقای رحیم محتشمی** را باستحضار دوستان و همکاران میرساند . مجلس ختم زنانه و مردانه ان مرحوم از ساعت ١٤ تا ساعت ١٦ روز دوشنبه مورخ ۲ر۱۲ر۵۰ در خانقاه صفی‌علیشاه منعقد است .

معاون وزیر مشاور ـ محمدحسین احمدی

آ ـ ۸۲۲٤٦

با نهایت تالم و تاثر درگذشت جوان ناکام آقای **رحیم محتشمی** کارمند عالیرتبه نخست وزیری را باستحضاردوستان و فامیل و بستگان و آشنایان میرسانیم .

مجلس ختم زنانه و مردانه آن مرحوم از ساعت ١٤ تا ساعت ١٦ روز دوشنبه مورخ ۲ر۱۲ر۵۰ در خانقاه صفی‌علیشاه منعقد است .

بانو محتشمی ، لقا محتشمی ، مهری محتشمی ،مصطفی محتشمی ، سرهنگ محمود محتشمی،سرهنگ احمدمحتشمی، حبیب محتشمی .

آ ـ ۸۲۲٤٦

با نهایت تاسف درگذشت نابهنگام شادروان **محمد رحیم محتشمی** کارمند نخست‌وزیری را باطلاع خویشان و اشنایان میرسانیم . مجلس ختم زنانه و مردانه از ساعت ۲ الی ٤ بعداز ظهر روز دوشنبه دوم اسفندماه در خانقاه صفی‌علیشاه برگزار میگردد . ضمنا مراسم شب هفت برگزار نمی شود و هزینه آن صرف امور خیریه خواهد گردید .

خانواده های : محتشمی ، خلاقی ، بابک (مظلوم) ، منتظمی ،محتشم ، یزدی ، عبهری ، توکل ، پوراشرف ، رساپور .

ا ـ ۳۳۵۹۹

بعموم بازماندگان آن مرحوم مصیبت وارده را تسلیت میدهیم .

با نهایت تاسف درگذشت مرحوم مغفور ثقةالاسلام والمسلمین‌حاجی **شیخ باقر حسینی** طاب‌ثراه‌راباطلاع آشنایان و دوستان میرسانیم . مجلس ترحیم روز دوشنبه ۲ر۱۲ر۵۰ از ساعت ۳ تا ۵ بعداز ظهر در مسجد سنگی واقع درخیابان ری خیابان ادیب‌الممالک منعقد میگردد .

خانواده های : حسینی ، فلاح ، بهبودی ، الاحقرتقوی شیرازی،حاجی محمدنایب حبیب ، ثامنی ، آقازاده ،تفضلی، نیلی فاطمی ، مصطفوی

ا ـ ۳۳۶۰۵

بعموم بازماندگان آن مرحوم مصیبت وارده را تسلیت میدهیم .

فقدان جناب آقای **حاج جعفرآقا تهرانی** که یکی از خادمین مخلص آستان حضرت‌بقیةالله ارواح‌العالمین له‌الفداء بوده موجب تالم و تاسف افراد هیئت قائمیه گردیده لذا بهمین مناسبت مجلس تذکری‌ازطرف هیئت قائمیه‌درروز ۲ر۱۲ر۱۳۵۰ از ساعت ۲ونیم الی ۵ بعداز ظهر در مسجد صدریه واقع در میدان خراسان خیابان رسام منعقد میباشدازعموم علاقه‌مندان به خاندان رسالت و هیئت مذهبی دعوت می شود که باشرکت خود در مجلس مذکور موجب تسلی بازماندگان و شادی روح آن مرحوم را فراهم نمایند

هیئت قائمیه

خانواده های : تهرانی ، اولیائی ، خرم‌منش ،اقدام ، فتحعلی ، شهدوست ، کاشانی‌پور ، پورکاشانی ، کاشانی‌مجد، کاشانی‌نیا ،میخچی ، کریمی ، حافظی ، کاشانی‌فر ،زرتاش، بهارپور ،جمشیدی ، بزرگ‌زادگان ، بهفر ، وفقی ، قره‌گزلو ، میرجهان ، عالمگیر ،تهرانچی ، حفیظی ، حاجیان‌زاده ، شاهرودی ، دانشپور .

بانهایت تاسف درگذشت آقای **حاج جعفرآقا تهرانی** را باطلاع فامیل و دوستان و آشنایان میرساند

مجلس ختم آن مرحوم از ساعت ۲ونیم تا ۵ بعداز ظهر روز دوشنبه دوم اسفند ماه در مسجد صدریه واقع درمیدان خراسان خیابان رسام برگزار میگردد

آ ـ ۸۲٤۵٦

با نهایت تاسف درگذشت شادروان **حاجی سیدغفار طاهری تهرانی** را باطلاع میرساند .مجلس ترحیم فقید سعید (مردانه و زنانه) روز دوشنبه ۲ر۱۲ر۱۳۵۰ از ساعت ۳ الی ۵ بعداز ظهر در مسجد بنی‌هاشم واقع در خیابان گرگان بین چهارراه معینیه و عظیم‌پور برگزار میشود .

خانواده های : طاهری ، مطهری ،الفت، باقری ،حامدپور، مکرمی ، اسفندیاری ، فخر ،قاسمی ، مجدآراء ، کفاش ، عبرت ، رفیعی ، آرایش ، شورینی ،عطائی ، باباشاهی ، رکنی ،آشتیانی‌پور ، حمیدی ، خالقی

آ ـ ۸۲۳۲٤

مصیبت وارده را بعموم بازماندگان آن مرحوم تسلیت میدهیم .

باکمال تاسف درگذشت آقای **غلامرضا محمدی خمینی** پدر آقای محمدنبی محمدی رئیس انتظامات وزارت آموزش‌و پرورش را باطلاع کلیه فرهنگیان میرساند :

مجلس ختم زنانه و مردانه آن مرحوم روز سه‌شنبه‌سوم اسفندماه از ساعت ٤ الی ٦ بعداز ظهر درمسجد الجواد برگزار میگردد .

وزارت آموزش و پرورش

آ ـ ۳۳۶۱۹

البقاء لله‌وحده

فوت ناگهانی مرحوم خلدآشیان **میرزاغلامرضا محمدی** فرزند مرحوم حاج محمدعلی محمدی خمینی را که از مردان نیك و خاندان اصیل و نجیب خمین بودند باطلاع‌عموم همشهریان محترم‌خمین‌میرساند . مجلس‌ترحیم روز سه‌شنبه سوم اسفند ماه از ساعت ٤ تا ٦ بعداز ظهر درمسجد الجواد منعقد است .

حاج‌میرزاخلیل کمره‌ای

آ ـ ۳۳۶۱۹

باکمال‌تاثرو تالم‌درگذشت ناگهانی آقای **غلامرضامحمدی** فرزندمرحوم حاج‌محمدعلی‌محمدی خمینی را باطلاع دوستان و اشنایان و همشهریان محترم میرساند .

مجلس ختم مردانه و زنانه از ساعت ٤ تا ٦ بعداز ظهر روز سه‌شنبه سوم اسفند ماه ۱۳۵۰ درمسجد الجواد واقع درمیدان ۲۵ شهریور منعقد می باشد همچنین مجلس ختم دیگری درروز پنجشنبه پنجم اسفند ماه از ساعت ۹ تا ۱۱ صبح درمسجد جامع شهرستان خمین منعقد میشود .

خانواده های : محمدی . مومنی . بهرامی . خسروی. خلیلی . مشایخی . قطبی . بهشتی . سرمدی . سیدین . رجبی . شیخ‌عطار . قدسی . شهیر .

آ ـ ۳۳۶۱۹

بعموم‌بازماندگان آنمرحوم مصیبت وارده را تسلیت میدهیم .

با نهایت تاسف درگذشت جانگداز شادروان **هرنک** ، همسر آقای انوشیروان جهانبانی و صبیه **آقای میکائیل اقبالیه** را باطلاع میرسانیم . مجلس ختم زنانه و مردانه ان مرحومه روز سه‌شنبه سوم اسفند ماه جاری از ساعت ۳ الی ۵ بعداز ظهر در کنیسای دبیرستان اتفاق ، خیابان اناتول‌فرانس ، شرق دانشگاه تهران منعقد خواهد بود .

خانواده های : جهانبانی ، اقبالیه ، داودزاده ،فرج‌الله جهانیان ، ناقی ، یوخه‌پز ، پورمند و طوبیان .

۱ـ۲ آ ـ ۳۳۶۳۷

مصیبت وارده را بعموم بازماندگان آن مرحومه تسلیت میدهیم .

در شماره دیروز در آگهی سوم ترحیم مرحوم **سیدعلی کاشانی نام خانواده رجائیان** اشتباها رحانیان چاپ شده است که بدین وسیله تصحیح می شود .

یادبود

باطلاع دوستان و آشنایان و بستگان میرساند که مراسم هفته شادروان **درمحمدخان مصیبی هروی** از ساعت ۳ الی۵ بعداز روز دوشنبه (فردا) در سالن شماره یک بهشت زهرا برگزار می گردد . ضمنا وسیله نقلیه‌از جلوی منزل آن مرحوم در خیابان روزولت میدان ۲۵ شهریور مقابل مسجد الجواد کوچه شهرام دست چپ درب اول و همچنین خیابان ارباب‌جمشید شماره ۹۰ راس ساعت ۲ بعداز ظهر حرکت میکند

خانواده مصیبی هروی

آ ـ ۸۲۵٤۰

بدین وسیله باطلاع خویشاوندان و سروران گرامی می رساند بمناسبت چهلمین روز درگذشت شادروان سرهنگ بازنشسته **غلامحسین بهزادی** مراسمی انجام نخواهد گرفت و مخارج این روز صرف امور خیریه خواهد شد .

خاندان بهزادی

بمناسبت سالروز درگذشت شادروان پدرعزیزمان مرحوم **حاج قدرت‌الله قدرتی** مجلس یادبود مردانه از ساعت ۳ تا ۵ بعداز ظهر روز دوشنبه ۲ر۱۲ر۵۰ در مسجد سید ـ الشهداء واقع در خیابان هاشمی بعداز ایستگاه ۱۲ متری و مجلس زنانه درهمان روز و ساعت در منزل آن مرحوم برقرار خواهد بود .

حاج غلامرضا قدرتی ـ طاهره قدرتی

آ ـ ۸۲٤۸٦

تسلیت

با نهایت تاسف درگذشت شادروان اقای حاج امین‌الله کاظمی را بعموم بازماندگان آن مرحوم آقایان حاج باقرکاظمی و حاج محمدحسین کاظمی تسلیت گفته و بقای عمر همگی آنان را از درگاه ایزد متعال خواستارم .

محسن آزمایش

آ ـ ۸۲۵٤۲

با اندوه فراوان درگذشت آقای حاج امین‌الله کاظمی را به خانواده کاظمی بویژه آقایان حاج باقر کاظمی و حاج محمدحسین کاظمی تسلیت گفته و خود را در غم ایشان‌شریک میدانم .

قاسم دقیق‌فکر

آ ـ ۸۲۵٤۲

درگذشت شادروان آقای حاج امین‌الله کاظمی را بـه خانواده کاظمی بویژه آقایان حاج باقر کاظمی و حاج حسین کاظمی صمیمانه تسلیت عرض می نمائیم .

احمد نمازی ، غلامرضا نمکی‌زاده

آ ـ ۸۲۵٤۲

سرهنگ دوم شاهپور دانشور .
سرهنگ دوم دکتر کامبیر دانشور

ما را در سوک خود شریک بدانید .

خسروانی‌نژاد و بانو

آ ـ ۳۳۶۳۹

جناب آقای جوان

مصیبت وارده را بشما و خانم محترمتان تسلیت عرض مینمائیم .

مربیان و کارمندان انستیتو عالی پرستاری فیروزکر

آ ـ ۳۳۵۶۷

دوست و همکار ارجمند آقای ناصر قراخانی

با کمال تاسف مصیبت وارده را بشما و خانواده محترمتان تسلیت عرض نموده و خود را در غم شما شریک میدانیم .

کارمندان اداره کل آمار و بررسی های‌وزارت بهداری

آ ـ ۳۳۵۸۷

درگذشت آقای **حاج جعفرآقا تهرانی** عضو علی‌البدل هیئت مدیره شرکت های سهامی ریسمان ریسی سمنان و نساجی پارس که از مردان با ایمان و طرف اعتماد و وثوق همه دوستان و آشنایان بوده است موجب تاثر و تاسف عمیق گردید

مصیبت وارده را به فامیل و همکاران محترم ان مرحوم تسلیت گفته بقاء عمر و عزت ایشان را از خداوند متعال مسئلت مینمایم .

ایرج سیل‌سپور

آ ـ ۸۲٤۳۰

مدیران و کارمندان شرکت انتربوز

مصیبت وارده را به همکار عزیز خود آقای منوچهر مرزبان و خانواده مرزبان صمیمانه تسلیت میگویند .

آ ـ ۸۲۵۱۰

کارمندان مرکز بهداشتی و درمانی غرب هاشمی وابسته به بهداری تهران مصیبت وارده را به همکار ارجمند جناب آقای علی‌نژاد و خانواده های محترم تسلیت میگویند .

دکتر فرشته‌فر

آ ـ ۸۲۵۰۲

آقای محمدرضا تنهائی فروشانی

باکمال تاسف و تاثر مصیبت وارده را تسلیت گفته بقاء و سلامتی بازماندگان را از خداوند متعال مسئلت دارد.

کارکنان گروه صنعتی بهشهر

آ ـ ۸۲۵۱۲

مصیبت وارده را به خانواده محترم ماجدی بویژه سرکار خانم دکتر طباطبائی و مریم عزیز تسلیت گفته و در غم شما شریکیم .

سرلشگر رضا فرمند ـ مهری فرمند

آ ـ ۸۱٤٤۰

مصیبت وارده را به خانواده باقری خصوصا آقایان غلامعلی ـ علیمحمد و باقر باقری صمیمانه تسلیت عرض مینمائیم .

غلامعلی مومنی ، حسین مومنی ، دکتر حسین مومنی، دکتر آقابابائی ، مهرعلی مومنی

آ ـ ۸۲۵۰۰

جناب آقای غلامحسین آجیگل

با نهایت تاثر مصیبت وارده را تسلیت عرض نموده بقاء عمر جنابعالی‌وخانواده محترمتان را از خداوند مسئلت‌داریم.

شرکت سهامی پارس‌سرام

آ ـ ۸۲٤۹۸

جناب آقای علی حکمت و اخوان

با نهایت تاسف درگذشت مادر عزیزتان را تسلیت عرض کرده بقاء و سعادت آن خاندان محترم را از خداوند متعال خواستارم .

ساوه : علی محمدی ، بیژن محمدی

آ ـ ۸۲۳۲۸

خواهر گرامی خانم قدسی تاج‌بخش (قاجار)

فوت‌جانگداز شادروان سرگردقاجار عموم دوستان را داغدار نمود برای خواهر گرامی از خداوند صبر و تحمل آرزومندیم.

دکتر ماهوتی و بانو مهاباد

آ ـ ۸۲۳۲۶

جناب آقای مقدم
کفیل آموزش و پرورش شهسوار

مدیران و کارکنان و دانش آموزان دبیرستان حافظ شهسوار با نهایت تاسف مصیبت وارده را به جنابعالی و آقای ابوالحسن مستوفی و سایر وابستگان محترم تسلیت می‌گویند .

عبدالرسول کیابی

آ ـ ۸۲۳۱۸

جناب آقای مهندس محمود شاکری

درگذشت عموی محترمتان را بحضور آن جناب و خانواده محترم شاکری تسلیت عرض کرده بقاء و سعادت شما و خانواده محترم را از درگاه متعال مسئلت دارد .

کرمان ـ مهندس بهزادی

آ ـ ۸۲۳۲۰

جناب آقای مهندس محمود شاکری
ریاست محترم ناحیه ذوب‌آهن کرمان

کارگران و کارمندان ومهندسین .ماشین‌آلات سنگین ذوب‌آهن ناحیه کرمان درگذشت عموی آن جناب را حضور سرکار و فامیل محترم شاکری تسلیت عرض کرده بقاء و سعادت آن ریاست محترم و خانواده را از درگاه ایزدی مسئلت دارند .

ماشین‌آلات سنگین ناحیه کرمان

مجالس وعظ و سوگواری

یا اباعبدالله‌الحسین

بمنظور بزرگداشت رستاخیز حسینی‌طبق معمول سنواتی مراسم سوگواری خامس‌آل‌عبا علیه‌السلام از طرف این اتحادیه از اول محرم‌الحرام لغایت ۱۰ روز شبها پس از اقامه نماز جماعت باشرکت دانشمند محترم استاد دانشکده الهیات جناب آقای حاج سیدمحمد باقر موسوی سبزواری و خطیب‌دانشمند جناب آقای حاج شیخ محمدرضا محلوجی و روز ها از ساعت ۹ الی ۱۲ صبح در مسجدسلطانی منعقد خواهد گردید که از روز هفتم محرم از ساعت ۱۰ الی ۱۱ واعظ شهیر جناب آقای حاج سید عبدالرضا حجازی و از ساعت ۱۱ الی ۱۲ صبح خطیب عالیمقام جناب آقای دکتر مناقبی شرکت خواهند فرمود .

از عموم همکاران گرامی و شیفتگان خاندان عصمت دعوت می‌نماید باشرکت‌درمجالس سوگواری اتحادیه از بیانات خطبای عالیمقام کسب فیض فرموده و اعضای اتحادیه را مفتخر فرمایند .

اتحادیه جواهر ـ طلا ـ ساعت و نقره

آ ـ ۳۳۵۹۵

برنامه شبهای حسینیه اصفهانیها

بمناسبت ایام سوگواری حضرت‌اباعبدالله‌الحسین (ع)از اینقرار است .

از ساعت ۷الی ۸ جناب آقای حاج سید منصور میراحمدی
از ساعت ۸ الی ۹ جناب آقای حاج شیخ حسین انصاریان
از ساعت ۹ الی ۱۰ جناب آقای آقاصدرا اراکی

ضمنا روز ها از پنجشنبه هشتم مجلس سوگواری‌برقراراست.

حسینیه اصفهانیها

۳ـ۳ آ ـ ۳۳٤۱۱

روضه انجمن دانشوران ایران ـ شبها از ۷ تا ۹ و درمجمع دین و دانش ـ صبحها از ساعت۹ تا۱۱ برقرار است .

۱ـ۲ آ ـ ۸۲۵۷٤

از روز اول محرم ، عصر ها از ساعت ۳ الی ۸ بعداز ظهر در حسینیه قدیم مرحوم سید محمد شیرازی طاب‌ثراه واقع در پامنار مجلس ذکر مصیبت حضرت خامس آل‌عبا منعقد است و جنابان حاج سیدعبدالرضا حجازی ـ حاج شیخ احمد کافی خراسانی ـ حاج شیخ عباس کبیری ـ حاج شیخ علی‌اصغر اعتمادزاده‌ـوحاج شیخ‌صفرعلی شهسواری مستمعین را مستفیض میفرمایند .

جواد سهمی

آ ـ ۳۳۳۶۹

بسمه تعالی

بمناسبت ایام سوگواری حسین‌بن علی (ع) مجلس عزاداری از ساعت ۸ تا۱۱ بعدازظهر از طرف هیئت‌عزاداران اراکی های مقیم مرکز تشکیل می شود و گویندگان محترم عبارتند از :

۱ـ آقای محرم‌خانی از ساعت ۸ر۱۵ تا ۹
۲ـ آقای سید مهدی آیت‌اللهی از ساعت ۹ تا ۱۰

آدرس : امیرآباد چهارراه فرصت کوچه پروفسوربراون

آ ـ ۳۳۵۵۷

السلام‌علیک یااباعبدالله

بمناسبت سوگواری خامس‌آل‌عبا در شب های تاسوعا و عاشورا مجلس ذکر مصیبت و توسل به آن حضرت منعقد است مستدعی است دعوت اخوان‌الصفا را پذیرا شوید .

فقیر عارف صفائی

تهران‌نو خیابان فرح‌آباد ـ خانقاه صفائی

آ ـ ۸۲۳۳۰

محرم یعنی ماه عزا و اندوه

طبق معمول سال های گذشته برای حضرت سیدالشهداء و فرزندان و یاران شهیدو خانواده اسیرش مجلس سوکواری عصر ها تا روز عاشورا در بنده‌منزل برقرار و شرکت دوستان و برادران موجب بهره‌مندی و سرافرازی است

محمدرضا فقیه‌زاده

نشانی انتهای خط ۱۳۲ جابری ـدلگشا

سپاسگزاری

از ذوات‌محترمی که درمجالس‌فاتحه و مراسم شب‌هفت همسر ازدست رفته‌ام شرکت و یابوسیله تلگراف و نامه ابراز همدردی‌فرموده‌اند تاشرفیابی‌وعرض‌سپاسگزاری‌حضوری تشکر مینماید .

دکتر امیرحکمت

آ ـ ۳۳۶۲۳

بانهایت احترام از عموم سروران عزیز ، دوستان و آشنایان محترمی‌که‌درمراسم تشییع و ترحیم شادروان آقای **عبدالحسین حاجی‌طرخانی** ابراز عنایت نموده و بازماندگان را مورد تفقد قرار داده‌اند و یابوسیله تلگراف و نامه‌اظهار همدردی فرموده‌اند صمیمانه‌تشکرنموده و چون توفیق‌شرفیابی جهت عرض تشکر حضوری نصیب نمیگردد بدین‌وسیله پوزش میطلبیم .

خاندان حاجی طرخانی و خانواده های وابسته

آ ـ ۳۳۶۲۱

از کلیه سروران گرامی ـ دوستان محترم و بستگان عزیز که‌درمراسم تشییع‌ومجالس ترحیم و شب هفت شادروان **بانو زهرا وکیلی (رزاقی‌آذر)** شرکت و یابوسیله نامه ـ تلگراف و روزنامه ابراز تفقد و همدردی فرموده‌اند صمیمانه تشکر و سپاسگزاری نموده و چنانچه بعلت تالمات روحی در شرفیابی و عرض تشکر حضوری تاخیری روی دهد پوزش می طلبیم .

ابوالقاسم وکیلی . دکتر رزاقی‌آذر . وخانواده های‌وابسته

آ ـ ۸۲۵۶۲

از محبت های سروران ، دوستان ، خویشاوندان‌ارجمندی که با حضور خود و یا کتبا بمناسبت فوت **سرتیپ شاپور لوای‌مختاری** بازماندگان را مورد تفقد قرار داده‌اند صمیمانه تشکر کرده و ازتاخیر در شرفیابی‌معذرت می طلبم .

عالم لوای‌مختاری

آ ـ ۸۲۳٤۲

از کلیه سروران و دوستان و اقوام و همچنین آقایان سناتورها ، نمایندگان مجلس شورای ملی ، و افسران وامرای ارتش ، ژاندارمری و شهربانی بویژه تیمسار سپهبد صدری ریاست شهربانی کل کشور که بمناسبت درگذشت برادر عزیزم **سرتیپ شاپور لوای‌مختاری** بوسیله نامه و تلگراف وتشریف ـ فرمائی خود در مراسم تشییع و ترحیم و شب هفت آن مرحوم بانهایت برگزاری همدردی فرموده‌سپاسگزارم‌وچنانچه بواسطه تالم روحی و شکستگی پاو بستری بودن توفیق شرفیابی برای ابراز تشکر حاصل نشده امید عفو دارد .

خاندان سرهنگ چنگیز لوای‌مختاری

آ ـ ۸۲۳٤٤

سپاسگزاری

از سروران ارجمند همکاران عزیز ـ دوستان و خویشاوندانی که بمناسبت درگذشت شادروان **خلیل‌روستازاده** قبول زحمت فرموده و در مراسم ترحیم آن مرحوم شرکت جسته و یا وسیله نامه ـ تلگرام و درج در جراید ابراز همدردی نموده و ما را مشمول مراحم خود فرمودند صمیمانه سپاسگزاری نموده و سلامتی و موفقیت همگان را از حضرت احدیت خواستاریم .

اختر روستازاده (معتمدی) ، اسماعیل ،مجید ،کیان، عبدالله ، مهری ، اقدس ،حمید و پروین روستازاده و خانواده های : نیرومندپور ، مهاجر ، خاضعی و حسین‌مردی .

آ ـ ۳۳۶۳۳

بقیه آگهیهای تسلیت

درصفحه ۱۱ چاپ شده است

شماره ۱۳۷۲۹ سال چهل وششم

اطلاعات

یکشنبه ـ اول اسفند ماه ۱۳۵۰
چهارم‌محرم ۱۳۹۲ ـ نوزدهم فوریه ۱۹۷۲

ساعات شرعی
استخراج دکتر ریاضی کرمانی

اذان مغرب	ساعت ۶ و ۶ دقیقه
ظهر شرعی	ساعت ۱۲ و ۱۹ دقیقه
طلوع آفتاب	ساعت ۶ و ۴۶ دقیقه
اذان صبح	ساعت ۵ و ۱۵ دقیقه

طرحهای تازه «پست»

پست باهوا پیما وهلیکوپتر مجهز میشود

★ **«پست» کارمندان جدیدی استخدام خواهد کرد**

«پست ایران» ۹ سرویس هوائی دایر میکند و با این سرویسها بین تهران و ۹ مرکز پستی بزرگ در سراسر ایران ارتباط سریع‌برقرار خواهد شد. این مراکز درتهران مشهد ، زاهدان، کرمان ، اهواز، شیراز ، اصفهان ، همدان، تبریز قرار دارند.

طبق اظهار مقامات‌پست این‌طرح یکی از مهمترین طرحهائی است که تاکنون در وزارت پست و تلگراف بمرحله اجرا درآمده‌است.

اداره پست همچنین اعلام داشت که سرویسهای درجه دوم پست بوسیله پروازهای شرکت‌هواپیمائی بین این نه مرکز و دیگر نقاط ایران تامین شده و نامه‌ها وبسته های‌مراکز روستائی بوسیله‌اتومبیل های تندرو وزارت پست و تلگراف فرستاده خواهد شد.برای اجرای این طرح ، وزارت پست و تلگراف هواپیما و هلیکوپتر خریداری و خلبان استخدام میکند.

در سراسر ایران روی نامه ها یک رمز ۵ رقمی که دو رقم آن رهسپاری و سه رقم دیگر توزیعی است نوشته شده وبکار بردن این رمز موجب تسهیل در کار توزیع و تفکیک نامه ها خواهد شد.

همچنین در پست ایران سرویس پست مالی شامل حوالجات پستی و چک پستی و سرویس پس‌انداز پستی ایجاد خواهد شد و مردم میتوانند بجای بانکها از طریق صندوقهای پست پس انداز کنند.

پست ایران در برنامه چهارم‌هفت هزار و ششصد نفر و در برنامه پنجم نه هزار و چهارصد نفر و در برنامه ششم سیزده هزار نفر استخدام خواهد کرد.

تلویزیون
شهاب HITACHI
هیتاچی
افسونگر قرن

قهقهه در دانشگاه تهران

دیشب در دانشگاه تهران قهقهه خنده چنان شوری ایجاد کرده بود که تاکنون دراین محیطبیسابقه بود.

هنرمندان فرانسوی «مرکزفرهنگی‌والوا» یک نمایشنامه ـ کمدی موزیکال بنام «خدعه‌های‌اسکاپن» اجرا کردند . آنها چنان مهارتی بخرج دادند که ۹۰۰ نفر از تماشاگران را از خنده بی‌اختیار کردند. برنامه آنان فوق‌العاده‌مجالب بود و استقبالی که از این برنامه شد نیز برای هنرمندان فرانسوی حیرت ـ انگیز بنظر میرسید.

یکی‌از هنرمندان در پایان‌برنامه‌بخبرنگار ما اظهار داشت : تصور نمیکردیم‌در تهران با چنین استقبالی‌روبروشویم علاقمندان‌به فرهنگ وهنر فرانسه در کشور شمافوق‌العاده زیاد هستند.

هنرمندان فرانسه امشب‌نیزدردانشگاه تهران‌برنامه«سامانی سویل» را اجرا می‌کنند.

میکانیکها درجه‌بندی‌شدند

میزان دستمزد مکانیکها تعیین می‌شود

بررسی وضع مکانیک ها در صندوق کارآموزی پایان یافت و شغل مکانیکی به سه درجه تقسیم و طبق شرایط وضوابطی استاندارد شد . براساس این ضوابط از این پس مکانیکهای تهران‌وشهرستانهاپس ازامتحان گواهی‌نامه ، درجه مربوطه را دریافت خواهند کرد .

شرط مشترک همه مکانیکها داشتن سواد میباشد که برای مکانیک درجه یک پایان نامه دوره‌اول راهنمائی و برای‌درجه دو و سه داشتن سواد خواندن و نوشتن است .

درجات مکانیک

مکانیک درجه یک به کسی اطلاق میشود که بتواند پس از عیب یابی ، موتور بنزینی یادیزل یاهر دوی آنها را پیاده وتعمیر و جمع نماید .

مکانیک درجه دو کسی است که‌بتواند موتور را پیاده واجزاء آنرا جدا ، و قطعات معیوب را تعویض و تعمیر کند .

کارگرمکانیک درجه سه‌کسی است که بتواند موتور را پیاده و قطعات آنرا تفکیک و تمیز نماید .

از این پس مکانیک ها و استادکاران موظفند که گواهی نامه خود را که مشخص کننده درجات آنان است ، در محل کار خود نصب نمایند تا مراجعه کننده بتواند براساس آن‌گواهی نامه ، کار خود را به مکانیک ارجاع کند.

میزان دستمزدها

پس‌از آنکه آزمایش مکانیک ها پایان یافت و به‌آنهاگواهی نامه داده شد ، وزارت کار با همکاری اتاق اصناف و اتحادیه مکانیکها نرخ و میزان دستمزد هر یک از درجات فوق را تعیین و تثبیت خواهد کرد . این مقررات و استاندارد بتصویب کمیته کارآموزی که در آن نمایندگان دولت‌وکارگر وکارفرما شرکت داشته‌اند رسیده است .

قرارداد ساختمان ۱۷۵۰۰ واحد مسکونی برای کارگران امضاء شد

★ **آپارتمانها درمنطقه‌چیتگر وجنب‌منبع آب‌تهران‌پارس ساخته میشود**

طرح ایجاد مسکن برای‌کارگران تهران از تصویب گذشت وپیش ـ نویس قرارداد‌آن‌بابخش خصوصی امضاء گردید . این طرح ازاول سال ۵۱ بمرحله اجرا در خواهد آمد .

براساس‌این طرح ۱۰ هزار واحد مسکونی در منطقه چیتگر و۷۵۰۰ واحد در منطقه شرق تهران ظرف مدت پنجسال ایجاد خواهد شد.

دونوع آپارتمان که در این‌مناطق ایجاد خواهد شد اپارتمانهای‌پنج طبقه و با سیستم «پیش ساخته» خواهد بود.

نوع اول بنام آونوع‌دوم بنام ب نامیده میشود که به ترتیب از ۲و ۳ اتاق تشکیل میشود و آپارتمانها مجهز به شوفاژ و کولر آبی‌خواهد بود.

محل واحدهای مسکونی‌کارگران در غرب تهران منطقه چیتگربالای اتوبان کرج و در شرق تهران‌جنب منبع آب تهران پارس میباشد.

اجرای طرح واحدهای مسکونی شرق با همکاری دولت ومهندسین سوئدی انجام میشود.

جمعا یک میلیون و ۵۵۰ هزار متر برای‌احداث‌واحدهای مسکونی کارگران در دو منطقه مذکور اختصاص داده شده است .

بموجب این طرح ظرف پنجسال هرسال تعدادی آپارتمان ساخته و تحویل داده میشود

قیمت آپارتمانها

در مورد قیمت آپارتمانها آقای مهندس مین باشیان مدیر عامل سازمان خانه سازی گفت: درطرح مزبور قیمت این آپارتمانها بین ۲۵ تا ۳۰ هزار تومان پیش بینی شده است.

پانصد جوان متخصص مسابقه میدهند

سخنگوی وزارت کار و امور اجتماعی اعلام داشت تاکنون حدود پانصد نفر کارگر ماهر و متخصص برای شرکت در مسابقات مهارت فنی نام‌نویسی نموده‌اند که سن تمامی آنان زیر ۲۵ سال میباشد .

مسابقات مهارت فنی‌کارگران صبح روز سه‌شنبه پس‌فردا در حضور دکتر عبدالمجیدمجیدی وزیر کار و امور اجتماعی در مرکز تحقیقاتی و بهداشتی وزارت کار آغاز خواهد شد .

این مسابقات در ۱۲ رشته جوشکاری برق ـ جوشکاری گاز ـ تراشکاری ـ فرز کار فلزکاری ـ ورق‌کاری ـ لوله‌کشی ـ سیم‌کشی ساختمان ـ تعمیر رادیو و تلویزیون ـ مدل‌سازی ـ ذوب فلزات(ریخته‌گری) ـ بنائی (سفت‌کاری) میباشد .

طبق موافقتی که بین دکتر مجیدی وزیر کار و غلامرضا نیکپی شهردار تهران صورت گرفته بمنظور شناساندن هرچه بیشتر کارگران جوان و موفق در این مسابقات عکس های نفرات اول رشته های مختلف مسابقات در میدان سپه نصب خواهد شد . سخنگوی‌وزارت کار افزود همچنین برای نفر اول تا سوم هررشته از مسابقه جوائزی نیز در نظر گرفته‌شده است .

بحث درباره فلج اطفال (پولیومیلیت)
سه‌شنبه سوم اسفند ماه ۱۳۵۰ از ساعت ۹ الی ۱۲

سالن کنفرانس بیمارستان دکتر حسن اهری (مرکز طبی کودکان) خیابان بیات . انجمن فیزیوتراپی ایران ـ بیمارستان دکتر حسن اهری (مرکز طبی کودکان) ـ موسسه عالی فیزیوتراپی دانشگاه تهران

آ_۳۳۵۰۹

(استخدام مترجم)

دانشگاه ملی ایران به مترجم زبان انگلیسی و فرانسه نیازمند است .داوطلبان برای کسب اطلاع‌بیشتر میتوانند به اداره کارگزینی دانشگاه (واقع در اوین) مراجعه نمایند .

دانشگاه ملی ایران

۱ـ۲ آ_۸۲۲۴۲

جناب آقای دکتر منوچهر نواب شیخ‌الاسلام
سرپرست موسسه عالی فیزیوتراپی

کارکنان و دانشجویان موسسه‌عالی‌فیزیوتراپی دانشکده پزشکی دانشگاه تهران با کمال تاسف مصیبت وارده را به جنابعالی و خانواده محترم تسلیت میگویند .

استخدام

یک نفر دیپلمه هنرستان صنعتی فارغ‌التحصیل در رشته ماشین آلات با شرایط زیر بطور تمام‌وقت مورد احتیاج این کارخانه میباشد .

۱ـ سن حداکثر ۳۵ سال .
۲ـ معافیت از خدمت نظام (غیرپزشکی) .
۳ـ آشنائی به زبان انگلیسی .
۴ـ اشخاصیکه سابقه کار در ماشین آلات‌داروسازی داشته باشند ارجحیت خواهند داشت .

واجدین شرایط همه روزه ازساعت۱۸ الی۲۰ به خیابان ویلای شمالی ساختمان شماره ۳۴۵ طبقه چهارم مراجعه فرمایند

کمیته خارجی سنای آمریکا اعلام کرد درموردپایگاههای نظامی :

امریکا به‌مخالفت کشورهای خاورمیانه اعتناء نکرده

واشنگتن ـ رویتر ـ کمیته روابط خارجی سنای آمریکا امروز اعلام‌کردکه دولت آمریکا به‌واکنش‌های مخالف کشورهای آفریقا و خاورمیانه درمورد پایگاه های جدید نظامی‌آمریکا درمجمع‌الجزایر «آزور»و شیخ نشین بحرین‌توجه‌و اعتنانکرده است .

موافقتنامه های مربوطه در باره پایگاه ها دردسامبرگذشته بین مقامات ذینفع به‌امضاء رسید و به آمریکا اجازه داده شدازپایگاه های«آزور» بحرین استفاده کند .

کمیته روابط خارجی این موضوع را درپشتیبانی از قطعنامه‌ای که در اوایل ماه جاری مسیحی‌ازتصویب کنگره آمریکا گذشت‌عنوان کرده است قطعنامه کنگره از دولت آمریکا خواست پیش‌ازعقد چنین پیمان هائی کنگره‌ادرجریان بگذارد و سرخود درمورد پایگاه های نظامی خارجی اقدام نکند .

درگزارش‌کمیته خاطر نشان شده است‌که‌ایران علنا باقرار داد‌آمریکابابحرین‌درمورد‌پایگاه های نظامی آمریکا در این جزیره مخالفت کرد . بموجب قرارداد آمریکا با بحرین توافق کرده که قسمتی از پایگاه های سابق‌انگلیس دربحرین رامورد استفاده قرار دهد .

این گزارش خاطر نشان می کند دولت بمخالفت های‌جنجالی که‌این امر ممکن است در بین همسایگان بحرین بوجود آورد توجه نکرده است .

فستیوال سینمائی تهران

امروز اطلاع حاصل کردیم آقای دکتر عبدالمجید مجیدی وزیر کار که از افراد صاحبنظر درامورهنری‌است بسمت‌عضویت هیئت داوران فستیوال جهانی تهران انتخاب شد .

بنظر میرسد وی تنها ایرانی باشدکه‌در این فستیوال عضویت هیئت‌داوران را خواهد داشت.

رنه کلر

خبرنگار ماگزارش میدهد که رنه کلر بزرگترین شخصیت سینمائی فرانسه برای شرکت در فستیوال جهانی سینما به تهران خواهد آمد .

وی ممکن است به عضویت هیئت داوران انتخاب شود .

بریژیت باردو

بریژیت باردو ستاره سینمای فرانسه امروز به فستیوال‌تهران اطلاع داد که بعلت اشتغال به کار فیلم نمی تواند به تهران مسافرت نماید .

وی ضمن تشکر از دعوت مراتب تاسف خود را از عدم شرکت در فستیوال بیان کرده است .

از هرکشور دوفیلم

هیئت داوران مجموعا ۲۰فیلم را تماشا خواهد کرد و برندگان را از میان این ۲۰ فیلم انتخاب مینمایند . از هر کشور حداکثر بیش از دو فیلم کوتاه و بلنددر فستیوال شرکت داده نمیشوند . فیلم های برخی از کشور هانیز ممکن است اصولا قابل شرکت درفستیوال‌تشخیص داده‌نشوند. بدین‌ترتیب کلیه فیلم ها قبلا مورد بازدید یک کمیته قرار میگیرند و عده زیادی از آنها حذف مشوند .

از ایران نیز ممکن است دو فیلم انتخاب شود .

کمیته انتخاب

در کمیته انتخاب ۹ نفر عضویت خواهند داشت تاکنون آقایان‌فرخ‌غفاری ، دکتر شریفی (رئیس‌دانشسرایعالی) ،هوشنگ کاوسی‌و خانم دکتر آذر احمدیه قبولی خود را برای عضویت درکمیته انتخاب اعلام داشته‌اند این کمیته کلیه فیلم های‌شرکت کننده رابازدید کرده وفیلم‌های ممتاز را بهیئت داوران معرفی می‌نمایند .

توزیع در محدوده ایران

روز گذشته خبردادیم که ایران با ۲۳ فیلم در فستیوال شرکت خواهد کرد و از نظر تعداد فیلم ها در ردیف اول قرار دارد . لازم بتوضیح است که‌از میان کلیه فیلم های شرکت کننده‌فقط دو فیلم که از سایرین بهتر تشخیص داده شود در فستیوال شرکت مینمایند و بقیه حذف خواهند گردید .

پیشنهاد شرکت امریکائی درباره مشارکت در شهرسازی عباس آباد

دیشب فراکسیون انجمن شهر جلسه داشت در این جلسه مسئله شهر سازی عباس آباد مورد بررسی‌قرار گرفت چند تن از نمایندگان در باره عوارض وبخشودگی صحبت کردند و گفتند که موضوع بخشودگی عوارض باید برای همیشه منسوخ گردد .

آنگاه گزارش شهرسازی عباس آباد عنوان گردید و پیشنهاد شرکت شهر ساز آمریکائی مبنی به مشارکت در این کار مورد بررسی قرار گرفت این شرکت درخواست کرده تا ابتدا بعنوان یک مهندس مشاور از نظر اقتصادی طرح‌شهر سازی عباس آباد را در برابر دریافت کار مزدمطالعه کرده و در صورت حصول نتیجه و اقتصادی بودن کار، پیشنهادات خود را در این زمینه برای مشارکت به شهرداری‌بدهد . این‌پیشنهاد به کمیسیون حقوقی ارجاع شد .

تلفیح واکسن‌رایگان
درصفحه نیازمندیها

محلل
فقط ۴ شب
دیگر
در سینما
کاپری
ادامه دارد

تحصیلات مجانی در دانشگاههای اطریش

دکتر احسان الله موید خبرنگار اطلاعات دراطریش گزارش داد .

خانم فیرن برگ وزیرعلوم و تحصیلات عالیه اطریش ضمن لایحه‌ایکه به مجلس عوام اطریش تقدیم داشت تقاضانمود از سال‌تحصیلی آینده تمام دانشجویان مقیم اطریش از پرداخت شهریه و حقوق دانشگاهی معاف گردند این لایحه‌در مجلس اطریش به تصویب رسید و پس از مباحثات طولانی مقرر شد محصلین خارجی مقیم اطریش نیز از این تصویبنامه استفاده کنند این اقدامات موجبات رضایت خاطر دانشجویان ایرانی را فراهم ساخت.

تاکنون مبالغ پرداختی دانشجویان‌خارجی‌دراطریش بابت شهریه و حقوق دانشگاهی معادل سه برابر پرداختی دانشجویان‌اطریشی بود.

آگهی استخدام

جشنواره جهانی فیلم تهران

«دونفر منشی‌که زبانهای‌انگلیسی وفرانسه را بخوبی» «بدانند و در ماشین نویسی مهارت کامل داشته باشند» «جهت انجام امور مربوط به جشنواره فیلم تهران مورد» «احتیاج هستند ـ داوطلبان میتوانند روز های شنبه ـ» «دوشنبه ـ سه‌شنبه ـ از ساعت ۱۳ تا ۱۶ به دبیر کل» «جشنواره تلفن ۳۱۱۲۴۰» .

«نشانی وزارت فرهنگ و هنر ـ خیابان کمال‌الملک» «مراجعه فرمایند» .

گروه فرهنگی مرجان

برای کلاسهای ترمی
کنکور فنی ـ پزشکی ـ ادبی
که از تاریخ شانزدهم فروردین ماه ۱۳۵۱ شروع میشود ثبت نام میکند .

نام نویسی داوطلبان تهران همه روزه از ساعت ۴/۵ بعد از ظهر در دو محل زیر انجام خواهد شد .
(برای ثبت نام دو قطعه عکس همراه داشته باشید)

۱ ـ دبیرستان دختران مرجان
میدان کاخ ـ خیابان ابهاج ـ نبش خیابان ایتالیا ـ تلفن ۶۶۹۲۸۵ الی ۶۶۹۲۸۷

۲ ـ دبیرستان پسران مرجان
خیابان پهلوی ـ مقابل خیابان زرتشت ـ بالاتر ازپمپ بنزین کوچه جاوید ـ تلفن ۶۲۱۹۷۴

کلاسهای کنکور گروه فرهنگی مرجان **فقط** در دو محل بالا تشکیل میشود واز داوطلبان کلاسهای فوق چند نوبت به روش تست امتحان بعمل خواهد آمد.

داوطلبان شهرستانی میتوانند برای رزرو جا مبلغ یکهزار ریال به حساب ۵۰۰ بانک بازرگانی چهارراه پهلوی ـ بزرگمهر منظور و رسید مربوط را به محل‌های ثبت نام ارسال دارند . بقیه شهریه درموقع ثبت نام دریافت خواهد شد .

آگهی برای اطلاع مالکین اراضی بایر تهران و شمیرانات و شهرری

چون‌موعد تسلیم اظهارنامه مالیات اراضی بایرواقع‌درمحدوده شهر تهران (تهران شمیران شهرری) موضوع ماده ۲۱۴ قانون مالیات های مستقیم دراسفند ماه هرسال میباشد اینک با یادآوری مراتب انتظار دارد کلیه مالیکن محترم اراضی بایر از موقع استفاده نموده و قبل از سپری شدن اسفندماه جاری به تنظیم و تسلیم اظهارنامه بااداره مالیات اراضی بایرو درآمد کشاورزی تهران واقع درکاخ وزارت دارائی (اداره‌کل‌مالیات های تهران) و پرداخت مالیات متعلقه اقدام فرمایند تامشمول جرائم نگردند م‌الف ۱۳۹۸۳

مدیرکل مالیاتهای تهران .ضیاءالدین خاقانی

جشن نوروز در تخت جمشید

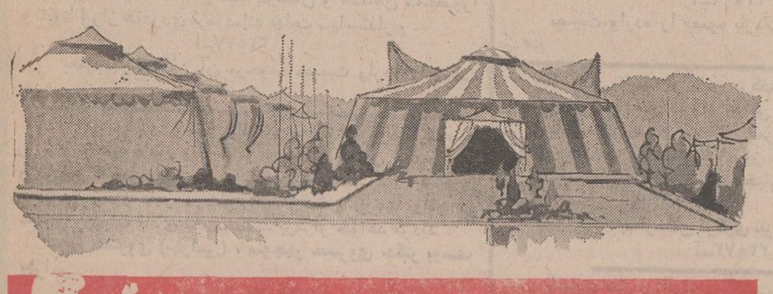

چهارشنبه دوم فروردین ماه ۱۳۵۱
سال نو را در شب‌نشینی باشکوه
سازمان جلب سیاحان در چادر بزرگ سلطنتی
تخت‌جمشید جشن بگیرید

باهمکاری هنرمندان برجسته و ارائه
جوائز ارزنده و شام مخصوص
بلیت (باشام) هر نفر ۱۵۰ تومان

برای خرید بلیت در تهران به شرکت سهامی تاسیسات بهانگردی (تلفن های ۶۳۶۲۹۹ و ۶۳۶۶۱۲) ودر شیراز به شعبه سازمان جلب سیاحان در هتل کوروش مراجعه فرمائید .

گراوار
شرکت با مسئولیت محدود
نمایشگاه و فروشگاه
جدیدترین دستگاههای
استریونیک
B&O
بلوار الیزابت ـ سامان ایران
تلفن ۶۲۳۰۸۸ ـ ۶۲۳۰۸۷

golavaz
COMPANY LIMITED
Saman Center, Elizabeth Blvd.
TEHRAN - IRAN
Phones 623087 - 623088.

بموجب برنامه کشت سالانه کشور

کشت محصولات ممنوع، نابود میشود

★ **میزان‌احتیاج‌به محصولات اساسی کشاورزی هرساله معلوم و مشخص میشود**

سیاوش ـ سیروس

چنانکه زارع و یاکشتکاران نسبت به کشت محصولاتیکه کشت آنها در نقاط معینی ممنوع اعلام شده مبادرتبورزند کشت مزبور معدوم خواهد شد .

براساس مقررات و آئین ـ نامه‌ای که مربوط‌به‌امحاء کشت میباشد ، زارعین و کشتکاران کشور موظف هستند طبق‌روش و سیاستی که هر ساله از طرف دولت اعلام میشود اقدام به کشت محصولات کشاورزی و در نقاط ممنوعه طبق‌برنامه عمل کنند .

اجرای برنامه کشت سالانه براساس میزان احتیاج‌کشور به محصولات اساسی‌کشاورزان و فرآورده های دامی میباشد که همه ساله در موعد مقرر برای سال بعد از طرف دولت اعلام میشود و برنامه کشت بموجب آئین نامه‌ای خواهد بود که وسیله‌وزارت کشاورزی و منابع طبیعی و با همکاری وزارت تعاون و امور روستاها و وزارت آب و برق تهیه وبه تصویب هیات وزیران خواهد رسید .

وزارت تعاون و امورروستاها از طریق شرکتهای سهامی زارعی و شرکتهای تعاونی روستائی و وزارت کشاورزی و منابع طبیعی از طریق موسسات وشرکتهای‌کشاورزی و دامداری های دولتی و خصوصی و وزارت آب وبرق از طریق کنترل و نظارت و کمک به حسن استفاده از آبهای موجود کشور، موجبات اجرای برنامه کشت سالانه‌را فراهم میکنند .

در برنامه تعیین کشت‌سالانه کشور توجه خواهد شد که در مقابل حداقل مصرف آب ، افزایش تولید محصولات کشاورزی فراهم گردد وبرای صرفه جوئی هرچه بیشتر در مصرف آب چنانکه لازم باشد، براساس آئین نامه کشت ، محصولاتیکه کشت آنها در نقاط معینی ممنوع اعلام شده محو میشود .

اجرای برنامه و سیاست کشت محصولات در مواردی که‌ایجاب کند وآفات‌کشاورزی بروز نماید نیز اعمال خواهد شد .

اگر تصمیم گرفته شود که فی‌المثل در منطقه گرگان ویا فارس بسبب بروز کرم‌خاردار کشت پنبه ممنوع اعلام شود، هرگاه زارعی اقدام به کشت همان محصول کند ، بلافاصله کشت مزبور محو خواهد شد. زارعینی که در مناطق کشت محصول ممنوع قرار میگیرند، در صورت‌تمایل‌میتوانندمبادرت به کشت محصولات دیگری بنمایند که آفت کرم خاردار در آن موثر نباشد ودرچنین صورتی اجازه کشت به آنان داده خواهد شد .

اجرای برنامه کشت سالانه دولت همزمان با اجرای‌برنامه پنجم عمرانی کشور بموقع‌اجرا گذاشته خواهد شد و بوسائل لازم کشت سالانه دولت‌باطلاع کلیه کشتکاران و زارعین در اقصی نقاط کشور خواهد رسید .

مجله هنر ومردم
شماره ۱۱۰
بامطالب آموزنده‌ای درباره هنر وفرهنگ منتشر شد
۸۱۶۹۰۲ ۲۱