اطلاعات

۲۸ صفحه

پنجشنبه هشتم تیرماه ۲۵۳۷ ـ شماره ۱۵۶۴۹ تکشماره ۱۰ ریال

زدوخورد دانشجویان ایرانی درشیکاگو

★ ۸ دانشجوی ایرانی دستگیر و ۳ نفر مجروح شدند .
در صفحه ٤ ستون هشتم

روزنامه گاردین درباره تحولات اخیر ایران نوشت :

آزادیهای اعطا شده قابل برگشت نیست

در جلسه پرتنش امروز مجلس شورای ملی

● دادفر: در مجلس را که نمیخواهند به بندند بلکه این تعطیل تابستانی هر ساله است

●

★ قاضی : انشعاب از حزب با رهنمود های فرمانده انقلاب سازگار نیست .

●

یک نماینده : بنی احمد میخواهد حزب دموکرات مسیحی تاسیس کند و نماینده دیگر از حزب سوسیال دموکرات نام برد

به بنی احمد و تشکیل حزب جدید حمله شد

صدری کیوان: بنی احمد میخواهد بین مارکسیست های نقابدار ایران و روحانیون پل بزند

●

تعطیلات تابستانی مجلس تصویب شد

در صفحه ٤ ستون اول

● ۴ نماینده درباره مجوز اظهارات سخنگوی دولت و وزیر پست و تلگراف از دولت سئوال کردند

برای شروع تعطیلات تابستانی مجلس کار به اخذ رای باورقه کشید. درعکس نمایندگان مجلس هنگام ریختن رای خود درگادان دیده میشوند. پس ازپایان جلسه امروز تعطیلات تابستانی آغاز شد برسر مسئله آغاز این تعطیلات مباحثات فراوانی درجلسه امروز انجام گرفت .

تانکر بنزین در خیابان منفجر شد

★ در این حادثه یك نفر کشته و ۳ نفرمجروح شدند .

انفجار یک تانکر بنزین در خیابان سرسبز سه‌راه‌خانی‌آباد نو ، روبروی‌شبکه آبرسانی‌یک کشته و ۳ مجروح به جا گذاشت .

تانکر شماره ۸٤۲۱ تهران- ج متعلق به بهرام احمدی‌بعد

در صفحه ٤

هنوز برای یک سیستم چند حزبی تصمیم نهائی گرفته نشده

در صفحه ٤ ستون چهارم

حزب رستاخیز در مقابله با دشواریها

مقاله فرهادمسعودی

«حزب رستاخیز در مقابله‌با دشواری‌ها» بررسی و تجزیه وتحلیلی است از رویداد های اخیر و مشکلات حال و آینده کشور در زمینه مسائل حزبی. درعین حال بحث صادقانه‌ای است از علل نارسائی ها و ناکامی‌های حزب‌رستاخیز..

در صفحه ٥

اعتراض شدید به عوارض جدید گوشت

در صفحه ۳

مقررات «رزرو» و تهیه بلیط هواپیما تغییر میکند

برای بهبود بخشیدن به امور «رزرو» جا و تهیه بلیت و نیز جلوگیری از ایجاد بازار سیاه بلیت برای پروازهای داخلی و بین‌المللی، بزودی مقررات کار آژانس‌های مسافرتی تغییر می‌کند.

نیز یک شرکت هواپیمائی در خطوط داخلی آغاز بکار می‌کند و بخشی از خدمات حمل‌ونقل مسافر و بار را بعهده میگیرد. طرح فرودگاه گرگان نیز بمرحله اجراء نزدیک شده و در صورت اعلام موافقت دولت، اجرای طرح فرودگاه اردبیل نیز بزودی آغاز میشود.

همچنین احداث فرودگاه های کوچک در شهرهای یاسوج، کاشان ، زنجان ، و شهرکرد مورد توجه قرار گرفته و با تغییر مسیر جاده کناره، فرودگاه رامسر برای ارائه خدمات پروازی شبانه روزی گسترش می‌یابد.

مهدی حاج‌منیری معاون وزارت جنگ و رئیس سازمان هواپیمائی کشور در یک گفتگوی اختصاصی با گروه خبرنگاران نشریات موسسه اطلاعات ضمن بیان مطالب بالا افزود : فرودگاه بین‌المللی مهرآباد در ارزیابی فدراسیون بین‌المللی خلبانان جهان از لیست «ستاره سیاه» خارج شده و در لیست «ستاره قرمز» قرار گرفته است .

این فدراسیون که امکانات فنی کلیه فرودگاه‌های بین‌المللی جهان را مورد بررسی قرار میدهد سه‌سال پیش فرودگاه مهرآباد را یکی ازخطرناکترین فرودگاه های جهان اعلام و دلایل متعدد این گزینش را به مسئولان هواپیمائی کشور گوشزد کرد.

در اواخر فروردین‌ماه امسال نیز فدراسیون بین‌المللی خلبانان هواپیمائی در فرانکفورت تشکیل‌گردید و از آنجا که بسیاری از عیبها و نواقص قبلی رفع شده بود فدراسیون مذکور در نامه‌ای که به هواپیمائی کشوری ارسال‌داشت ارتقاء فرودگاه مهرآباد از لیست ستاره سیاه به لیست ستاره قرمز را اعلام کرد.

رئیس سازمان هواپیمائی کشور که به اتفاق مهندس غلامحسین ایزدپناه معاون فنی سازمان، تیمسارمحمود فیروزی مدیر کل فرودگاه ها و مهندس اکبر والی مدیر کل امور ساختمان‌ها در جمع‌خبرنگاران اطلاعات حضور یافته‌بود ضمن بیان مطلب بالا افزود : بدون تعارف باید گفت فرودگاه مهرآباد ازوضعیت خطرناک بیرون آمده ولی هنوز نقایصی وجود دارد .

شرکت های هواپیمائی خصوصی داخلی

ازرئیس سازمان‌هواپیمائی کشوری سئوال‌شد: باتوجه به کمبود جا در پروازهای داخلی و مشکلاتی که در این زمینه وجود دارد چرا شرکت‌های هواپیمائی خصوصی درخطوط داخلی فعالیت گسترده‌ای ندارند؟

حاج‌منیری در پاسخ‌گفت: ایجاد شرکت‌های هواپیمائی خصوصی کارکوچکی‌نیست، غیرازفن و تکنیک و نیروی انسانی متخصص، سرمایه‌گذاری عظیمی مورد نیاز است .

از طرفی باید توجه‌داشت که تعداد مسافران هوائی در خطوط داخلی درحدی نیست که از توانائی شرکت های موجود خارج باشد . بویژه آنکه هواپیمائی ملی ایران با پوشش خدماتی کامل و گسترده خود ، با بهره‌گیری ازخدمات‌هواپیمای غول‌پیکر «ارباس» در حال حاضر بیش از ۹۰ درصد نیازهای پروازی کشور را جوابگو شده است.

البته ، بمنظور کمک به گسترش امکانات حمل‌ونقل هوائی در خطوط داخلی به یک شرکت هواپیمائی «غیر فعال» و قدیمی اجازه داده شده با تجدید سازمان و گسترش دامنه فعالیت‌های پروازی خود در سطح کشور بخشی از خدمات حمل‌ونقل مسافر و بار در خطوط داخلی را بعهده بگیرد.

این شرکت هواپیمائی‌که از حدود ده سال قبل با نام «ایرسرویس» فعالیت خود را در محدوده استان خوزستان آغاز کرده ، یک شرکت ایرانی و کاملا خصوصی است

سید محمد تقی متین قاضی سابق دادگستری قبول وکالت می‌نماید .
٦٦٩٤٤١١- ٦٦٦٠٧٤

سناتور جعفری در یك مصاحبه اختصاصی با اطلاعات گفت :

اجرای برنامه حمایت از خانواده‌های بی‌سرپرست ایفای بزرگترین وظیفه انسانی است

در صفحه ۲۱

تشکر از مراجع عالیقدر تشیع

حضرات آیات‌الله‌العظام ، گلپایگانی، شریعتمداری، نجفی‌مرعشی، خوانساری، روحانی

درصفحه ترحیم

احمد جلالیان نماینده مجلس شورای‌ملی:

بهترین نوع نیکوکاری، همکاری با برنامه حمایت از خانواده‌های بی‌سرپرست است و باید تمام قشر های جامعه در این برنامه شرکت کنند

نوباوگان و جوانان خانواده هائی که سرپرست خودرا از دست داده‌اند، باید تحت حمایت نیکوکاران قرار بگیرند تا قسمتی از نیروی فعال و سازنده جامعه هدر نرود

در صفحه ۱۸

آموزشگاه عالی خدمات اجتماعی

برای دوره فوق لیسانس مدیریت خدمات اجتماعی دانشجو میپذیرد

درصفحه ۱۰

توضیح اتحادیه صنف خرازی

روزنامه محترم اطلاعات

محترما باستحضار می‌رساند در تاریخ شنبه سوم تیرماه ۲۵۳۷ درصفحه۵ شماره ۱۵٦٤٤ آن‌روزنامه‌مطلبی در مورد شکایت آقای رضا خلیلی چاپ شده بودکه‌نسبت به آن‌قسمت که مربوط باین اتحادیه میباشد بدینوسیله توضیحات لازم جهت روشن شدن اذهان عمومی داده می‌شود. خواهشمند است دستور فرمائید در اولین فرصت چاپ شود. نامه شماره ۵۷٦۷ مورخ ۲٤ر۲ر۳۷ ریاست قسمت قائم‌مقامی اتاق اصناف پاینخت‌روزسه‌شنبه ۲٦ر۲ر۳۷ بدفتر این اتحادیه واصل و بمنظور بررسی سوابق از متقاضی مطالبه آوردن فتوکپی سند اجاره می‌شود ولی نامبرده به‌اتحادیه مراجعه نمی‌کندلذامجددا نامه قسمت قائم‌مقامی بشماره ۱۲٤۷٤ مورخ ۳ر۳ر۳۷ پیرو نامه قبلی به‌اتحادیه می‌رسد روز پنجشنبه ۴ر۳ر۳۷ و جمعه ۵ر۳ر۳۷ بوده و روز شنبه ٦ر۳ر۳۷ پس ازقطع امید از ارائه اجارنامه توسط متقاضی پاسخ نامه داده شده است. بدین ترتیب روشن است که اگر تاخیری در ارسال پاسخ نامه شده بعلت سهل‌انگاری شخص آقای رضا خلیلی در ارائه مدرک خواسته شده بوده است .

باتقدیم احترام
رئیس اتحادیه صنف‌خرازی‌و وابسته
حاج اکبر پورکاظمی

سرکار خانم گیتی ناصری

مصیبت وارده رابشماو سایر بازماندگان محترم تسلیت گفته، سلامت خانواده محترم را از درگاه احدیت مسئلت‌داریم.
کوپرزاندلیبراندو موسسات وابسته

اطلاعیه

برنامه کار تله‌کابین توچال
پنجشنبه ها از ۳تا۷ بعد از ظهر
جمعه‌ها از ۷صبح تا۷ بعدازظهر
استثنا روز دوشنبه ۱۲ر٤ر۳۷ به مناسبت روز مبعث حضرت رسول اکرم (ص) تلکه‌کابین توچال از ساعت ۷ صبح تا ۷ بعد از ظهر مشغول کار میباشد .

با نهایت تاسف وتاثر فوت ناگهانی آقای احمد صحت حکیمزاده دوست‌وهمکارعزیزمان‌راباطلاع اقوام،همکاران، دوستان‌و آشنایان می‌رساند مجلس ترحیم مردانه وزنانه آن مرحوم در مسجد مجد ساعت ۳ الی۵ بعد از ظهرروز یکشنبه ۱۱ر٤ر۲۵۳۷ منعقد می‌گردد
کارکنان ، کارمندان و مدیران
کارخانجات تولیدی پلاستیران

با نهایت تاثر و تاسف فوت ناگهانی همسر ، پدر و برادر عزیزمان آقای احمد صحت حکیمزاده را به‌اطلاع اقوام، همکاران، دوستان و آشنایان می‌رساند مجلس ترحیم مردانه وزنانه آن مرحوم درمسجد مجد ساعت ۳ الی ۵ بعداز ظهر روز یکشنبه ۱۱ر٤ر۲۵۳۷ منعقدمیگردد
هما حکیمزاده، محمد صحت حکیمزاده، مریم صحت حکیمزاده، مینو صحت حکیمزاده، مهدی صحت‌حکیمزاده.
دکتر محمد علی صحت حکیمزاده .

با نهایت تاثر وتاسف فوت ناگهانی آقای احمد صحت حکیمزاده را به‌اطلاع اقوام، همکاران، دوستان‌و آشنایان می‌رساند مجلس ترحیم مردانه وزنانه آن مرحوم‌درمسجد مجدازساعت۳ الی۵ بعد از ظهر روز یکشنبه۱۱ر٤ر۲۵۳۷ منعقد می‌گردد .
خانواده‌های : صحت حکیمزاده، حکیمزاده، طاهری، میرشب. نادری، رکن، نوشیروانی، لاری .

جناب آقای حسن رفیعی طاری

باکمال مسرت انتخاب شایسته جنابعالی را بمعاونت سازمان اوقاف تبریک می‌گوئیم .
قاسم نظری ـ علی اسماعیلی

تلفن‌های
اداره سرویس و فروش قطعات یدکی
هپکو HEPCO
تولیدکنندهٔ انواع ماشین‌آلات راهسازی درایران
۹۴۱۴۹۱-۲ ۹۴۲۱۴۰

جناب آقای مهندس ابونصر عضد مدیر عامل شرکت سهامی تولیدی کارخانه قند وتصفیه شکر اهواز
مصیبت وارده در مورد فوت برادر گرامیتان را با اندوه فراوان حضور آن‌جناب تسلیت گفته واز خداوند بقاء و سلامتی جنابعالی وخانواده محترمرا خواهانیم
هیئت مدیره شرکت سهامی تولیدی کارخانه قند و تصفیه شکر اهواز-ابوالفتح آتابای، محمد جعفربهبهانیان.

اطلاعیه شرکت خانه
شنبه صفحه سوم
خانه
پشرو صنعت ساختمان‌در ایران
تلفن ۸۹۳۵۰۲-۸۹٤۱۸٤

درپی پیروزی هواداران شوروی در یمن جنوبی

نیروهای تازه‌نفس کوبا وارد عدن شدند

گزارشهای مربوط به اوضاع یمن جنوبی همچنان در صدر اخبار جهان قرار دارد.

بگزارش خبرگزاری فرانسه کمیته مرکزی «جبهه ملی یمن جنوبی» اعلام کرد ۳ تن از اعضای دفتر سیاسی حزب حاکم این کشور : علی صالح‌اید، عبداله صالح و حسن زعوم از کارهای دولتی و حزبی برکنار شده‌اند.

عبدالفتاح اسماعیل دبیر کل جبهه ملی شخصا این اعلامیه را از رادیو عدن قرائت کرد در حالیکه قبلا در پاره‌ای از کشورهای عربی شایع شده بود که عبدالفتاح اسماعیل کشته شده و یا زخمی شده است.

در این اعلامیه که در پایان جلسه فوق‌العاده کمیته‌مرکزی «جبهه ملی‌یمن جنوبی» انتشار یافته اضافه شده است که‌صالح منصور و «علی شایه» به عضویت کمیته انتخاب شده‌اند.

تحقیه دامنه‌دار طرفداران سالم‌ربیع علی در یمن جنوبی آغاز شد

مقتول یا مجروح

روزنامه‌کویتی«الرای‌العام»به نقل از محافل آگاه‌دیپلماتیک می‌نویسد عبدالفتاح اسماعیل که دبیر کل جبهه‌ملی حزب‌حاکم در یمن جنوبی شمرده میشود در جریان درگیریهای خونین روز دوشنبه به قتل رسیده است. به گزارش روزنامه کویتی خبر مرگ عبدالفتاح اسماعیل مخفی نگاه داشته شده تا‌احیانا به تجدید وخامت اوضاع در کشور وبروز اغتشاش وآشوب در بطن جبهه ملی یمن جنوبی منجر نشود. یک منبع غیررسمی دیگر گفته بود که اسمعیل مجروح شده و برای معالجه به مسکو منتقل شده است .

تصفیه خونین

دراین میان بنابه‌گزارش روزنامه کویتی‌السیاسه مقامات یمنی طرفدار چین و اطرافیان سالم ربیع‌علی رئیس جمهوری مقتول یمن جنوبی مورد تصفیه‌های تازه و خونینی قرار گرفته‌اند.

السیاسه به‌نقل از محافل دیپلماتیک می‌افزاید که‌عبدالعزیز عبدالولی وزیر سابق آموزش و پرورش یمن جنوبی احتمالا به‌ریاست شورای جمهوری منصوب خواهد شد . دونامزد دیگر این پست عبارتند از محمود عشیبه وزیر ارتباطات و عبدالله الخهیری عضو کمیته مرکزی حزب واحد یمن جنوبی

السیاسه یادآور میشود که مناقشات میان هواداران دو گرایش عمده رژیم یمن جنوبی طی ماه گذشته منجر به تصفیه واعدام ۱۵۰ افسر طرفدار سالم ربیع علی شده بود.

سربازان تازه‌نفس کوبا

کویت ـ خبرگزاری فرانسه بنابه‌گزارش روزنامه کویتی الانباء کوبا ۵۰۰ نظامی تازه نفس با دو پرواز به عدن‌فرستاده است تا به تحکیم موقع رژیم یمن جنوبی کمک کنند.

الانباء می‌افزاید: اعزام سریع نیروهای تقویتی کوبا به‌عدن که باید ۶ هزار نظامی کوبائی اتحاد شوروی و آلمان شرقی را کمفعلا در این سرزمین حضور دارند برعده آنها اضافه کرد، نمایانگر اهمیتی است که مسکو برای اوضاع و احوال تازه یمن جنوبی قائل است، و تصمیم دارد که جناح هوادار شوروی را قویا حمایت کند.

خلبانان کوبائی

بیروت ـ اسوشیتدپرس ـ روزنامه چپ‌گرای اللواء نوشته است اگر دوشنبه این هفته خلبانان کوبائی کاخ سالم‌ربیع‌علی را بمباران نمی‌کردند، بعید بود چریکهای حزب حاکم یمن‌جنوبی می‌توانستند نیروهای هوادار سالم ربیع علی راشکست دهند.

نگرانی مصر و عربستان

قاهره ـ آسوشیتدپرس ـ دولتهای عربستان سعودی و مصر از تحولات یمن جنوبی و به قدرت رسیدن هواداران شوروی سخت نگران شده‌اند و معتقدند که این منطقه باآین تحولات باید در انتظار حوادث دیگری باشد.

مداخله خارجی

تونس ـ خبرگزاری فرانسه ـ روزنامه های تونس در تفسیرهای خود پیرامون حوادث یمن شمالی و یمن جنوبی خاطرنشان ساخته‌اند که رویدادهای اخیر این دو کشور ناشی از توطئه‌ای است‌که نیروهای خارجی به‌اجرا گذارده‌اند وهدف آن تشدید تفرقه درجهان عرب برای سلطه یافتن برکشورهای عربی است . روزنامه «لاپرس» دراین زمینه می‌نویسد هنوز بسیار زود است که بتوان سررشته رقابتها ومناقشات میان مقامات‌وگروه های مختلف یمن شمالی ویمن جنوبی راکه منجر به قتل دو رئیس جمهوری گردید بازیافت، ولی یک حقیقت‌مسلم است‌که‌حوادث غم‌انگیزدو یمن دنباله‌وادامه ژئوپولیتیک رویدادهائی است که درشاخ افریقا وزئیر بوقوع‌پیوسته است، روزنامه مستقل «عصابه» نیز می‌نویسد اوضاع واحوال دو یمن وسایر مناطق جهان عرب بخوبی‌نشان می‌دهدکه‌یک‌جریان خطرناک خارجی‌که دیر یازود کشور های عربی را به‌شکل تازه‌ای ازسرسپردگی و انقیاد و ادار خواهد ساخت دراین منطقه‌رخنه‌کرده است، این‌روزنامه می‌افزاید این خود اعراب هستندکه‌باپذیرش ایدئولوژی‌ها ومرامهای عقیدتی خارجی این جریان نیرومند راتشویق به‌حضور درکشورهای خود می‌کنند .

اتحادیه عرب

کویت ـ خبرگزاری فرانسه ـ عبدالعزیز حسین وزیر مشاور کویت اعلام کرد که کویت درجلسه فوق‌العاده اتحادیه عرب که‌روز شنبه بدرخواست یمن شمالی در قاهره تشکیل می‌شود شرکت خواهد کرد .

وی اضافه کرد که سفیر کویت در صنعا گزارش کاملی از اوضاع یمن شمالی به‌کویت فرستاده است . وزیر مشاور کویت درباره اوضاع یمن جنوبی گفت ما در عدن تامین سیاسی نداریم، اما گزارش‌هائی که ازاین شهر می‌رسد نشان می‌دهد که اوضاع‌دراین کشورهمچنان آشفته ومبهم است .

آمریکا و شوروی

بغداد ـ خبرگزاری فرانسه ـ خبرگزاری عراق‌گزارش دادکه قاضی عبدالکریم عرشی رئیس شورای موقت جمهوری یمن شمالی پیامی از جیمی‌کارتر رئیس‌جمهوری آمریکا دریافت داشته است. کارتر در این پیام‌که بوسیله جوزف تونیام یکی‌ازمقامات‌برجسته وزارت خارجه‌آمریکا به عرشی تسلیم شده نوشته است ملت ودولت امریکا و همه کسانی‌که از عقل سلیم برخوردارند حادثه وحشیانه قتل رئیس جمهوری یمن شمالی رامحکوم می‌کنند .

کارتر درپایان اطمینان داده است که از تلاش‌های رئیس جمهوری جدید برای حفظ امنیت و پیشرفت جمهوری عربی یمن پشتیبانی خواهد کرد .

تونیام قرار بود برای تجدید مناسبات امریکا ویمن جنوبی به عدن برود ولی پس ازقتل دو رئیس جمهوری دولت امریکا از اینکار منصرف شد .

ضمنا دیروز مقامهای شوروی قتل رئیس‌جمهوری یمن شمالی را تسلیت گفتند .

★ خلبانان کوبائی با بمباران کاخ سالم ربیع‌علی طرفداران شوروی را به‌پیروزی رساندند

★ مصر و عربستان سعودی از وقایع یمن جنوبی سخت نگران شده‌اند .

طبق گزارش‌های غیر رسمی عبدالفتاح اسمعیل دبیر کل حزب حاکم یمن جنوبی کشته‌و یا مجروح‌شده‌است

کاسترو اعلام کرد آماده است با کارتر مذاکره کند

کاسترو دیروز درملاقات با شهرداران چندشهرآمریکا خواستار ملاقات کارترشد ، عکس رادیوئی‌آسوشیتدپرس

هاوانا ـ آسوشیتدپرس ـ فیدل کاسترو نخست‌وزیر کوبا اعلام داشت که مایل است بمنظورحل اختلافات دو کشور با پرزیدنت کارتر ملاقات کند اما رئیس جمهوری امریکا باید در اینکار پیشقدم شود.

کاسترو خطاب به ۱۸شهردار امریکایی که از هاوانا دیدن می‌کنند اظهار داشت از آنجا که کارتر در داخل امریکابخاطر روابط امریکا و کوبا تحت فشار قرار گرفته باید از وی برای این دیدار دعوت کند.

رئیس جمهوری کوبا دیروز با شهرداران امریکایی به گفتگو پرداخت.

ریچارد گودفری شهردار نورمان درایلی‌نویز در پی این ملاقات اظهار داشت مسئله ملاقات سران دو کشور در جریان مذاکرات مربوط به بازگشت سرمایه‌های امریکایی به‌کوبا و ترتیب جبران سرمایه های امریکایی ملی شده درآن کشور بدنبال انقلاب کاسترو مطرح شد.

گودفری گفت کوبا فکر میکند امریکا نیز به آن کشور بدهی هائی دارد اما این مسائل تنها از طریق مذاکره قابل حل‌است.

کاسترو همچنین به‌شهرداران امریکائی گفت ممکن است از سرمایه‌گذاری امریکا در کوبا استقبال کند اما بهر حال ابتدا باید چند مسئله از جمله مسئله پرداخت غرامت سرمایه‌های ملی شده امریکا در شوروی مطرح شود.

سال گذشته امریکا و کوبا باایجاد دفترهای حافظ منافع درخاک یکدیگررو ابط‌محدودی را آغاز کردند.

پیشروی ۸۰هزار سرباز ویتنامی درخاک کامبوج

★ **این نیروها درامتداد مکونگ پیش میروند**

گزارش منابع اطلاعاتی آمریکا حاکیست که ۸۰هزار سربازویتنامی که ازسنگرگاه دیروزتعرض تازه خود رابه کامبوج آغاز کرده‌اند و ۵۰ کیلو متر در خاک این‌کشور پیشروی کرده‌اند

این نیروها از پشتیبانی هوائی برخوردار هستند . این واحدها از دو هفته‌قبل خود را آماده این تعرض می‌کردند .

مهمترین شهری که تصرف شده است «مینوت» است‌که از مرز ویتنام ۱۰ کیلو متر فاصله دارد . آخرین خبر حاکیست که‌نیروهای‌ویتنام در پیشروی خود در امتداد رود مکونگ به ۱۵ کیلو متری «کامپونگ چام» رسیده‌اند .

در بانکوک منابع اطلاعاتی ارتش تایلند گفتند که تصور می‌کنند منابع امریکائی در انتشار اخبار مربوط به تجاوز تازه ویتنام به‌استناد عکسهای ماهواره‌ای و عکسهای هواپیما های جاسوسی اغراق کرده‌اند ، درست است که این تعرض آغاز شده‌است ولی‌پیشروی نیروهای ویتنامی تا این‌حد سریع نبوده است .

منابع تایلند دیروز برای نخستین بار تعرض ۹ لشگر ویتنامی از جمله ۲ لشگر زرهی را به کامبوج منتشر ساختند .

منابع تایلند معتقدند که بزرگ جلوه‌دادن تعرض ویتنام به کامبوج ازطرف آمریکا آن بوده است که کامبوج و چین بیش ازپیش مراقب اوضاع باشند .

درحال حاضر آمریکا در آسیای جنوب شرقی می کوشد از کشور های بلوک چین حمایت‌کند ، حال آنکه شوروی حامی ویتنام است.

منابع تایلند گفتند ممکن است شورویها خواسته باشند تعرض‌ویتنام‌را وسیع جلوه دهند تا عکس‌العمل آمریکا را بسنجند .

دولت‌عراق اراضی‌زراعی را که در آنها کشت نمی شود ملی خواهد کرد

بغداد ـ آسوشیتدپرس ـ دولت عراق دیروز هشدار داد اراضی زراعی مالکان خصوصی را که ظرف دو سال گذشته مورد استفاده قرار نگرفته است ملی‌خواهد کرد .

وزارت کشاورزی عراق هر قسمت از اراضی را که صاحبان آنها طی دو سال گذشته بدون دلیل موجه از کشت در آنها خودداری کرده‌اند مصادره خواهدکرد. دولت عراق از مدتی پیش سعی کرده است‌اجرای‌برنامه های بهبوداوضاع‌کشاورزی در دهه آینده را که هزینه کل آن بالغ‌بر ده‌میلیارددلار میشود تسریع کند .

در عراق که ۱۲٫۵ میلیون نفر جمعیت دارد ۳۶ طرح بزرگ آبیاری و آبرسانی در دست اجرا است .

چین چندسپاه موشکی تشکیل داد

هنگ‌کنگ ـ آسوشیتدپرس ـ تاکونگ زیائو روزنامه‌چپ‌گرای چاپ هنگ‌کنگ به نقل از خبرگزاری چین نوشت‌جمهوری خلق چین چند سپاه موشکی‌در چارچوب برنامه نوسازی نیرو های مسلح آن کشور ایجاد کرده است.

در این گزارش آمده است جمهوری‌خلق‌چین اولین‌موشک های هدایت شونده خود را در سالهای دهه ۱۹۶۰ بوجود آورد یعنی برای اولین بار در ۲۷ اکتبر ۱۹۶۶ توانست یک موشک هدایت شونده خود را باموفقیت آزمایش کند ، ولی این اولین بار است‌که بموجود واحدهای مسلح به موشک در آن کشور اشاره میشود.

کنیا با کوبا روابط سیاسی برقرار می‌کند

نایروبی ـ آسوشیتدپرس ـ منویاویاکی وزیر خارجه کنیا میگوید دولت متبوع وی مایل است با کوبا روابط سیاسی داشته باشد اما هنوز در این مورد تصمیم قطعی اتخاذ نکرده است. و یاکی در یک مصاحبه تلویزیونی اظهار داشت کوبا پیشنهاد کرده است سفارتخانه های دوکشور در هاوانا و نایروبی گشایش یابد. وی‌گفت امروز وزیر خارجه کوبا ازکنیا دیدن خواهد کرد و یکی از مسائلی که در دیدار امروز مورد مذاکرمقرار خواهد گرفت استقرار روابط سیاسی میان دو کشور است.

وزیر خارجه کنیا گفت‌دولت متبوع وی‌کماکان با تشکیل‌یک ارتش افریقائی به آن صورت که توسط قدرتهای غربی پیشنهاد میشود مخالف است ، زیرا کمونیستها نیز بلافاصله برای خود در افریقا یکارتش سراسری تشکیل خواهند داد. وی همچنین اظهار داشت اروپائیها مایلند قبل از اینکه ملل افریقا نظر خود را بیان کنند، بجای آنها حرف بزنند.

یك دیپلمات سومالیائی به‌کنیا پناهنده شد

نایروبی ـ خبرگزاری فرانسه ـ عثمان بشیر عقال وابسته سفارت سومالی‌در کامپالا به کشور کنیاپناهنده شد .

دیپلمات سومالیائی‌که ۳۷ سال دارد طی یک کنفرانس مطبوعاتی در نایروبی‌اظهار داشت هدف وی از پناهنده شدن به کنیا پیوستن به صفوف کسانی است که با رژیم فعلی سومالی مبارزه می‌کنند و قصد تغییر آنرا دارند.

وی‌افزود که‌رژیم‌زیاد‌باره سومالی‌را دچارفقراقتصادی واجتماعی کرده و کشور را به بن‌بست سیاسی‌کشانده است. وی افزود زیادباره افراد قبیله خود را درراس امور و مقامات مهم کشور گماشته است.

حمله نهائی اتیوپی به اری‌تره

آدیس آبابا ـ خبرگزاری فرانسه سخنگو و مسئول روابط عمومی درگ (کمیته نظامی حاکم اتیوپی) به خبرنگاران اظهار داشت که اتیوپی باید آماده یک نبرد طولانی ودشوار در اریتره باشد .وی‌خاطر نشان‌ساخت که طولانی‌شدن نبرد معلول روش قدرتهای امپریالیستی است که همواره از اهمیت اقتصادی و نظامی دریای سرخ دم میزنند و برآنند تا از سرزمین اریتره بعنوان یک پیاده شطرنج در بازی قدرت میان کشورهای افریقائی و کشور های‌عربی بهره برگیرند . سخنگوی شورای نظامی اتیوپی در پایان سخنان خود افزودکه ملت اتیوپی آمادگی این جنگ دراز مدت را دارد و حاضر به دادن قربانی برای حفظ حاکمیت خود است.

گزارشهای رسیده نشان می‌دهد که اتیوپی ۸ لشگر برای حمله نهائی به اریتره آماده کرده است .

امریکابه‌چین کمک علمی‌می‌دهد

★ **سخنگوی کاخ سفید گفت امریکا خواهان یك چین نیرومند است .**

واشنگتن ـ یونایتدپرس ـ تصمیم کاخ سفید در مورد اعزام مقامات عالی رتبه‌علمی آمریکا به جمهوری خلق‌چین در هفته آینده در زمانی‌آغاز میشود که به گزارش‌ناظران آمریکائی چین تاکید خود را مبنی‌بر وارد کردن دانش فنی از خارج مورد تاکید قرار میدهد .

سخنگوی کاخ سفید گفت وجود یک چین نیرومند و مستقل مورد علاقه‌آمریکاست کشوری که‌ازلحاظ‌کشاورزی خودکفا بوده و از یک سیاست خارجی‌مستقل‌متابعت کند و به برنامه های انرژی جهان کمک کند .

سفیربدنبال‌اقدام دولت‌آمریکا در مورد‌سهیم‌کردن‌جمهوری خلق چین در تکنولوژی کامپیوتری خود صورت‌می‌گیرد .

هنوز برنامه دقیق سفر دانشمندان آمریکا در چین تنظیم نشده است اما دانشمندان آمریکائی با همکاران چینی خود درباره مواردی که امکان همکاری در آن وجود دارد مذاکره خواهد کرد .

سخنگوی کاخ سفید گفت وجود یک چین نیرومند و مستقل مورد علاقه‌آمریکاست کشوری که‌ازلحاظ‌کشاورزی خودکفا بوده و از یک سیاست خارجی‌مستقل‌متابعت کند و به برنامه های انرژی جهان کمک کند .

کارتر ۱۰ روز استراحت می‌کند

واشنگتن ـ یونایتدپرس ـ پرزیدنت کارتر به پیروی از کنگره آن کشور از جمعه‌این هفته تعطیلات ده روزه خود را درکمپ‌دیوید آغازخواهد کرد . قرار است کارتر روز چهارم ژوئیه‌رادرکمپ دیوید جشن بگیرد . وی در این مدت خود را کاملا ازامور عادی مملکتی کنار خواهد کشید .

مشاوران کارتر میگویند وی خسته است . کارتر از اینکه سنای آمریکا مانع دیگری در راه برنامه جامع انرژی وی‌ایجادکردمناراحت است . سه‌شنبه این هفته سنای آمریکا باافزایش‌قدرت کارتر در مورد‌وضع‌عوارض تازه بر نفت وارداتی‌مخالفت کرد . کارتر امیدوار بود از مالیات نفت وارداتی بعنوان سلاحی جهت تصویب‌قانون مربوط به انرژی خود که چهار ماه‌از ارائه‌آن‌به‌پارلمان میگذرد استفاده‌کند .

کارتر بویژه امیدواربود قبل از دیدار رسمی خود از آلمان غربی در روز ۱۳ ژوئیه آغاز خواهد شدنشانه هائی حاکی از تصویب لایحه انرژی خود بدست آورد . کارتر گفته است آمریکا تنها کشور صنعتی‌جهان‌است‌که‌فاقد یک سیاست مربوط‌به‌انرژی است وی برخی ازنابسامانی های آمریکا از جمله تورم و کاهش ارزش دلار را ناشی از عدم تصویب لایحه انرژی پیشنهادی‌خودمیداند.

هند نگران «جاده ابریشم»

دهلی نو ـ آسوشیتدپرس ـ هندازفرصت‌افتتاح‌شاهراه «قراقورم» استفاده کرد وادعای خود بر آن قسمت از کشمیر که تحت تسلط پاکستان است‌به چین و پاکستان یادآوری‌کرد.

معاون وزارت خارجه هند سفیران پاکستان و جمهوری خلق چین‌را به وزارت خارجه احضار کرد و به آنان اطلاع داد دولت‌هندنمی تواندمفاهیم ضمنی احداث این شاهراه را بپذیرد .شاهراه قراقورم‌همان جاده تاریخی ابریشم است که دوباره تعمیر و مورداستفاده قرار گرفته است .

این شاهراه ۸۰۰ کیلومتری که در کلیه فصول سال قابل استفاده است وپاکستان را به چین متصل میکندروز ۱۸ژوئن پس از ده سال تلاش افتتاح شد . این شاهراه از آن‌قسمت از اراضی کشمیر که درجریان جنگ ۱۹۴۸ هند و پاکستان به تصرف پاکستان درآمده‌است عبور میکند .

« راه ابریشم» چین را مستقیما به اقیانوس هند متصل میسازد و همین امر باعث نگرانی‌هند و شوروی است .

شاذلی از پرتغال خارج شد

لیسبون ـ خبرگزاری فرانسه ـ ژنرال سعد شاذلی سفیر سابق مصر در کشور پرتغال دیشب لیسبون را به مقصد نامعلومی ترک گفت.

در محافل سیاسی لیسبون گفته‌میشود که‌عزیمت شاذلی از پرتغال به دلایل امنیت شخصی صورت گرفته است.

شاذلی در مصاحبه‌ای با خبرگزاری پرتغال اظهار داشت بیم آن دارد که کارگزاران دولت مصر نسبت به جان‌او سوء قصد کنند. وی ازذکر نام‌کشوری که قصد اقامت دائمی در آنجا دارد خودداری کردو فقط گفت من به کشوری خواهم رفت که‌بتواند امنیت مرا تامین کند.

وی درحالی که دیپلمات های عراق، سوریه ، لیبی‌و الجزایرهمراهش بودند پرتغال را ترک کرد.

ژنرال های ترکیه جای ژنرالهای‌آمریکاراخواهند گرفت

بروکسل ـ آسوشیتدپرس پس‌فردا ژنرال‌های ترکیه‌دو مرکز فرماندهی‌ناتو درازمیر را تحویل خواهند گرفت . این اقدام نمایانگر ادامه اختلاف میان ترکیه ویونان در جناح جنوب شرقی ناتو است.

در یک اعلامیه ناتو گفته شده است نظامیان ترک جای ژنرال‌های آمریکائی را در فرماندهی نیروهای‌زمینی جنوب شرقی اروپا که در حال‌حاضر سه ارتش ترکیه را در کنترل دارد و نیز پایگاه ششم نیروی هوائی تاکتیکی ناتو که فرماندهی دو واحد هوائی ترکیه را برعهده دارد ، خواهند گرفت.

بلیط نیمه بهای پان آمریکن بین نیویورك وهوستون

از دهم تیرماه میتوانید با پرداخت فقط ۷۰ دلار که نصف قیمت معمول است بایان‌آمریکن بین نیویورك وهوستون پرواز نمائید.

ویلیام . تی. سی ول، رئیس ومدیر کل اجرائی پان‌آمریکن اظهار داشت که این شرکت «فوق‌العاده خوشنود » است که اداره هواپیمائی کشوری ایالات متحده خط داخلی نیویورك ـ هوستون پان آمریکن را مورد تصویب قرار داده‌است .«ایشان اضافه کردند . این اقدام برای عموم مسافران و همچنین پان‌ـ آمریکن سودبخش خواهد بود.

آقای سی‌ول همچنین گفتند: «پان آمریکن نه تنها کمترین بهای پرواز را دراین مسیر عرضه میدارد بلکه تنهاشرکتی است که با هواپیمای ۷۴۷ این فاصله راطی میکند.

پان‌آمریکن همچنین ازدهم تیرماه خدمات هواپیمائی از هوستون به لندن و دور دنیارا افتتاح خواهدنمود .اقدام‌اداره هواپیمائی کشوری ایالات‌متحده در مقابل‌درخواست پان‌آمریکن برای حمل و نقل داخلی در مسیر نیویورك هوستون که قسمتی از پرواز های دور دنیا راتشکیل میدهد بعمل آمده است .

شرکت پان آمریکن اینك دارای اجازه رسمی حمل ونقل داخلی میباشد که باسم «حق تکمیل » در چهار مسیر کوتاه نامیده شده است و این چهار مسیر عبارتند از : سیتل ـ پرتلند . لوس آنجلس ـ سانفرانسیسکو . دیترویت ـ واشنگتن ونیویورك ـ واشنگتن.

تهران‌همدان‌وبالعکس

با دولوکس و سوپر لوکس میهن‌تور .

پیشروی ۸۰هزار سرباز ویتنامی درخاک کامبوج

(duplicate — see above)

دولت‌عراق اراضی‌زراعی را که در آنها کشت نمی شود ملی خواهد کرد

(duplicate — see above)

ژنرال های ترکیه جای ژنرالهای‌آمریکاراخواهند گرفت

(duplicate — see above)

سادات ۳ماه‌دیگر شکست‌ابتکارخودرا اعلام‌خواهدکرد

امان ـ خبرگزاری‌فرانسه ـ منابع کاملا آگاه اردن اعلام داشتند در پیام اخیر ژنرال جعفر نمیری رئیس جمهوری سودان به پادشاهان و روسای‌جمهوری کشورهای عربی از آنها خواسته شده که پیرامون یک تاریخ‌قطعی توافق کنند که انورسادات رئیس جمهوری مصر در تاریخ تعیین شده مزبور شکست ابتکار صلح خودرا رسما اعلام دارد .

این منابع می افزایند بررسی این مسئله در برنامه کار کمیسیون همبستگی اعراب که ۱۷ ژوئن گذشته در خرطوم تشکیل شد قرار داشته است . در مذاکرات این کمیسیون قرار شدکه‌ماه سپتامبر برای اعلام شکست ابتکار صلح سادات تعیین شود و رهبران عرب نیز با آن موافقت کنند.

از سوی دیگر انورسادات دوماه دیگر مهلت خواسته است که مساعی خود را برای وصول به مبانی قابل قبول جهت تجدید مذاکرات با اسرائیل بکار برد.

دایان وزیرخارجه‌اسرائیل از گنشر وزیر خارجه آلمان غربی در فرودگاه استقبال می‌کند .

وزیر خارجه آلمان‌فدرال در تل آویو

تل‌آویو ـ خبرگزاری فرانسه ـ هانس‌دیتریش‌گنشر وزیر امورخارجه جمهوری فدرال آلمان برای یکدیدار رسمی دو روزه وارد تل‌آویو شد. وی‌درفرودگاه به خبرنگاران گفت امیدوار است سومین سفرش به اسرائیل مناسبات میان جمهوری فدرال آلمان و حکومت اسرائیل را توسعه بیشتری بخشد . گنشرقرار است طی اقامت خود در اسرائیل با مناهیمگین نخست‌وزیر و موشه‌دایان وزیر امورخارجه این‌کشور گفتگوهائی انجام دهد .

ضمنا مقامات اسرائیل از وی خواسته‌اند که روشن سازد چرا هلموت اشمیت اخیرا در نطقهایش تاکید کرده است که فلسطینی‌ها باید به موطن اصلی خود بازگردند.

سرمایه‌داری بشیوه انسانی

پکن ـ خبرگزاری فرانسه ـ ویلیام‌تولر رئیس جمهوری لیبریا که از جمهوری خلق چین دیدن می‌کند «سرمایه‌داری به شیوه انسانی» را ستایش کرد.

چین و لیبریا یکقرارداد همکاری اقتصادی و فنی امضاء کردند.

خروج ۲ روزنامه‌نگار دیگر از مصر ممنوع شد

مسکو ـ خبرگزاری‌فرانسه انتقاد قرار داد . این خبرگزاری می‌افزاید روش تعقیب و محدود ساختن آزادیهای سیاسی مخالفان سیاست رئیس جمهوری مصر را از سوی مقامات این کشور محکوم کرد و بخصوص لغو مصونیت پارلمانی نمایندگان و لغو اجازه خروج از کشور روزنامه‌نگاران بشدت مورد انتقاد قرار داد .

خبرگزاری تاس درگزارشی خبرگزاری می‌افزاید روش های اختناق‌آور و زیرفشار گذاردن نیروهای مخالف با سیاست خارجی سادات‌بیش از پیش در این‌کشور تشدید یافته است.

آخرین گزارش حاکیست که خروج ۲ روزنامه‌نگار دیگر مصری از این کشور ممنوع شده است .

انفجار گلوله‌خمپاره‌انداز ۲۸ نفر را کشت

قاهره ـ خبرگزاری‌فرانسه یک گلوله خمپاره‌انداز که‌از جنگ اکتبر ۷۳ زیر شن‌های ساحل پرت‌سعید مانده بود هنگامی که دانشجویان دانشکده افسری مصرسرگرم تمرین نظامی بودند منفجر شد و بیست وهشت نفر از آنها را کشت و چهار نفر دیگر را بسختی زخمی کرد.

۲ خبرنگار امریکائی درمسکو محاکمه میشوند

مسکو ـ آسوشیتدپرس ـ دیروز گیرگویتنی خبرنگار نیویورکتایمز وهارولدپایپر خبرنگار بالتیمورسان بمدت پانزده دقیقه با رئیس‌دادگاه شهر مسکو ملاقات کردندو به آنها گفته شد باید روز پنج ژوئیه بخاطر مقالاتی‌که درباره ناراضیان شوروی نوشته‌اند در دادگاه حاضر شوند.

ویتنی پس از این مذاکره گفت یک نسخه از اتهاماتی که علیه آنان مطرح شده به وی تسلیم شده است . این اتهامات در ارتباط بامقاله‌ای است که این دو نفر بهرشته تحریر کشیده‌اند و گفته‌اند اعترافات « زوایرکامسا خوردیا» ناراضی روسی‌در تلویزیون شوروی نادرست است .

به دو خبرنگار امریکائی گفته شد روز جمعه باردیگر در دادگاه حاضر شوند .

آنها می‌توانند وکیل روسی بگیرند یا از ماموران کنسولگری امریکا در مسکو کمک بگیرند.

داروی ضد حاملگی برای سگ

شیکاگو ـ آسوشیتدپرس ـ دیروز یک کمپانی آمریکا نوعی داروی‌مایع جلوگیری از حاملگی را جهت‌استفاده سگهای ماده به بازار عرضه کرد .

هربار مصرف این دارو برای سگی‌که‌بیش از ۱۲٫۵ کیلو وزن نداشته باشد ۶تا ۶ سنت‌هزینه خواهدداشت.

این دارودره سال‌گذشته روی بیش از دو هزارسگ آزمایش شده و نتیجه‌بخش نشده است .

دیدارمحرمانه‌وزیرخارجه کوبا از پرتغال

لیسبون ـ خبرگزاری‌فرانسه ـاز یک منبع آگاه کسب‌اطلاع شد که « ایزید وروماالمیرکا، وزیر خارجه‌کوبا مخفتانه‌وارد لیسبون شده‌بود ودرفرودگاه از جانب سفیر کوبا درپرتغال مورد استقبال‌قرار گرفته‌است. وزیر خارجه کوبا که از لندن به لیسبون‌آمده‌امروز این‌شهر را به سوی «لواندا» پایتخت انگولا ترک می کند .

محافل آگاه‌در لیسبون‌اظهار داشتند که سفر وزیر خارجه کوبا به پرتغال با دیدار اخیر رئیس جمهوری این کشور و پرزیدنت نتو در «بیسائو» ارتباط نزدیک دارد .

معراج

کتاب معراج شاهکاری است برای اطلاع سفر فضائی

بقلم استاد توانا عمادزاده

کتاب سعدی. مخبرالدوله ۳۰۳۵۴۷ ـ ۳۱۵۶۰۹

مؤسسهٔ ملی زبان

THE NATIONAL INSTITUTE OF ENGLISH LANGUAGE

ثبت‌نام دانشجویان سابق تمام شد

تعداد محدودی دانشجوی جدید از ترم اول تا هشتم پذیرفته میشود .

برای ترم‌های نهم تا دوازدهم از پذیرفتن دانشجوی‌جدید معذوریم .

دبیرخانه موسسه ملی زبان

شاهرضا ـ چهارراه پهلوی تلفن ۶۴۴۶۷۳

آخرین دوره های تابستانی

انستیتوانگلیسی سیمین

از ۱۱تا۱۷تیر شروع‌میشوند برای دریافت بروشور «راهنمای تحصیل درسیمین» وثبت نام به ساختمان ۳۵خیابان تخت‌جمشید مراجعه‌شود.

انستیتو سیمین

گروه فرهنگی آذر

کلاسهای تجدیدی وتقویتی را از شنبه دهم تیرماه شروع مینماید

داوطلبان برای ثبت نام می‌توانند همه روزه صبح و عصر به محل‌های زیر مراجعه نمایند :

● دبیرستان شماره ۱ آذر :
خیابان نادری ـ چهارراه قوام‌السلطنه ـ تلفن ۳۷۷۱۷۰ ـ ۳۷۳۶۴۲

● دبیرستان شماره ۲ آذر :
میدان بهارستان ـ اول خیابان صفی‌علیشاه ـ تلفن ۳۱۸۴۸۱ ـ ۳۰۱۱۰۶

● دبیرستان شماره ۳ آذر :
خیابان بهجت‌آباد ـ قطع کریم‌خان زند ـ تلفن ۸۹۴۰۱۶ ـ ۸۹۴۶۷۱

جهت رفاه دانش‌آموزان سرویس‌برای دبیرستان شماره ۳آذر دائرمی‌شود .

طرح فاضلاب ۲۸ شهر تهیه شد

برای برطرف کردن آلودگی محیط زیست در شهر های شمالی طرح اصلاح فاضل آب در ۲۸ شهر شمالی کشور اجرا میشود . همچنین بر اساس یک تصمیم قانونی ، کلیه وسائل و دستگاه‌های تصفیه فاضلاب کارخانه ها از حقوق گمرکی معافشده است . و نیز ترتیبی اتخاذ خواهد شد تا بانکها برای ایجاد تاسیسات فاضلاب به کارخانه‌ها وام بپردازند . از سوئی ، با تصویب یک لایحه که تهیه آن به پایان رسیده جریمه ریختن فاضلاب و مواد زائد کارخانه ها به رودخانه و نهر ، بصورت یک جریمه مقطوع دریافت میشود .

منوچهر فیلی معاون نخست‌وزیر و رئیس سازمان حفاظت محیط زیست در گفتگوئی با روزنامه اطلاعات ضمن اعلام مطالب فوق به نحوه جریمه جدید اشاره کرد و گفت اگر کارخانه‌داری طی مدت تعیین‌شده کارخانه خود را مجهز به سیستم تصفیه فاضلاب نکند برای هر روز تاخیر مبلغی معادل یک‌هزارم هزینه‌ای که برای خرید و نصب دستگاه تصفیه فاضلاب باید بپردازد جریمه میشود .

جمع سالانه این جریمه معادل سی درصد قیمت این دستگاه است . این جریمه سبب خواهد شد صاحبان صنایع حتی فقط بنا به ملاحظات اقتصادی هم که شده موضوع نصب دستگاه تصفیه فاضلاب را جدی بگیرند ، زیرا برای آن ها مقرون بصرفه است که به جای پرداخت جریمه پیاپی، دستگاه را نصب کنند .

از سوئی از آنجائی که هیچ تنبیهی نباید بدون تشویق باشد ، علاوه بر معافیت دستگاه‌های تصفیه فاضلاب از حقوق گمرکی ، دستور داده شده که بانک های صنعتی برای خرید دستگاه‌های تصفیه فاضلاب وام پرداخت کنند .

منوچهر فیلی در مورد نحوه اجرای طرح فاضلاب ۲۸ شهر شمال کشورگفت :

مجری این طرح وزارت نیرو خواهد بود و این طرح طی یک‌برنامه‌زمان‌بندی شده به مدت ٤ تا ٥ سال پیاده خواهد شد . در سال جاری برای مرحله اول این طرح ۴۲۵ میلیون ریال در اختیار وزارت نیرو گذاشته شده است .

قیمت گچ افزایش یافت

قیمت هر کیسه گچ ۲۱ ریال (هر تن آن ۲۹۰ ریال) افزایش یافت و باین ترتیب با اعلام نرخ‌های جدید هر کیسه گچ ایران و گچ‌تهران از ۱۲٤ ریال به ۱٤٥ ریال رسید .

قبلا گچ کیسه‌ای هر تن ۱٦٦۰ ریال بود و بانغییری که در نرخها داده شدقیمت هر تن گچ کیسه‌ای به۱۹۵۰ ریال افزایش یافت .

قیمت جدید گچ فله نیز در دست بررسی نهایی‌است و انتظار میرود ظرف دو، سه روز آینده نرخ تازه این نوع گچ هم تعیین و اعلام گردد .

درمورد تغییر قیمت گچ فله گفته میشود ، که افزایش قیمت این نوع گچ ۹ تا ۱۰ درصد خواهد بود .

تاریخ اجراء نرخ جدید

امروز همزمان با ابلاغ نرخهای جدید از طرف مرکز بررسی قیمت‌ها به تولید ـ کنندگان ، اعلام‌شد که‌تاریخ ابلاغ ، تاریخ اجراء نرخ های جدید خواهد بود و در قراردادهایی که قبلا امضاء شده است ، چنانچه در متن آن به تغییر قیمت‌ها اشاره‌ای نشده باشد، قیمت قرارداد خواهد بودتولید همان قیمت موقع امضاء کنندگان نباید افزایش‌قیمت‌را از خریدارانی که تا تاریخ ابلاغ نرخهای جدید ، گچ خریداری شده آنها تحویل نگردیده ، مطالبه کنند .

قیمت تثبیتی جدید گچ کیسه‌ای نسبت به نرخ این مصالح ساختمانی در سال ۲۵۳۲ بین ۱۳ تا ۱۷درصد افزایش نشان میدهد .

خبرنگار ما می‌نویسد : حجم تولید سالانه گچ کیسه‌ای ۲ میلیون و ۸۲۰ هزار تن است و کارخانه‌های گچ کیسه‌ای در اکثر نقاطی که معادن گچ وجود دارد تاسیس شده است . گچ فله نیز بوسیله کوره های گچ‌سازی در تمام نقاط کشور تهیه میشود .

بموجب آخرین گزارش، در سال گذشته در کشور ۳٫٦ میلیون تن گچ تولید شده که از این مقدار ٤٥ درصد تولید استان مرکزی و بقیه تولید سایرشهرستان ها بوده است .

بانک ایران شهر
بهترین راهنمای اقتصادی و بانکی شماست

تور هوائی

آتن ۱۰ روز	و گردش با کشتی ۴۷۵۰ تومان	هتل گلدن‌سان
لندن ۱۰ روز	۵۶۰۰ تومان	هتل رویال کنزینتون

و ۵۸ تور تابستانی دیگر با قیمت های استثنائی و هتل عالی
میدان فردوسی ـ لوان تور هوائی
تلفن ۳۷۲۰۷۷ـ۳۷۲۰۷۶ـ۳۷۲۰۷۲ـ۳۷۲۰۷۱

case
موتور چاه عمیق کیس
بقدرتهای ۱۷۲ و ۲۰۰ ساخت آمریکا
آماده تحویل
شرکت سهامی اتفاق شاهرضا پیچ شمیران تلفن ۷۵۲۷۹۹

مکالمه انگلیسی را در کوتاه‌ترین مدت با روشی استثنائی در
موسسه انگلیسی BEST
فرا گیرید. چون ایمان داریم پیشرفت مکالمه بدون دانستن گرامر امکان‌پذیر نیست بدون تلف کردن وقت کلاس
گرامر از طریق نوار و کتاب با روش موفق ۳تی‌بست تدریس میگردد و در کلاس فقط مکالمه.
شروع کلاسهای ترم تابستانی از ۱۰تیر
روش برتر ما را خودتان تائید خواهید کرد.
موسسه انگلیسی BEST
کوروش کبیر ـ (جاده قدیم شمیران) جنب پمپ بنزین داودیه داخل صفا تلفن ۲۳۹۵۳۶

انتقال ایستگاه اتوبوس به پیاده‌رو

عکس عملیات ساختمانی یک ایستگاه جدید را در خیابان شاهرضا نشان می دهد .

طرح انتقال ایستگاه های اتوبوس به پیاده‌رو برای نخستین‌بار در خیابان شاهرضا به مرحله عمل درآمد .

عملیات حفاری پیاده‌رو و تغییر محل ایستگاه های اتوبوس در خیابان‌شاهرضا از میدان فوزیه تا میدان ۲٤ اسفند به اجرا گذاشته میشود تا به این ترتیب یک باند از کناره خیابان به رفت‌وآمد اتوبوسهای‌شرکت واحد اختصاص یابد. هدف از اینکار که پس از مدتها بحث و مطالعه سرانجام جامه عمل بخودگرفته‌است، تسریع درآمدوشد وسایل نقلیه و کاهش راه بندانهای طولانی ناشی از توقف اتوبوس‌ها در محل‌ایستگاه ها است .

امروز گفته شد: بمنظور جلوگیری از قطع درختان و یا لطمه وارد آمدن به آن قسمت از حاشیه های خیابان شاهرضا که درحال حاضر ایستگاه‌های اتوبوس در آنها قرار دارد ، امکان اینکه محل‌بعضی‌ازایستگاهها چند متر تغییر یابد زیاد است .

خبرنگار ما می‌نویسد: با منتقل ساختن ایستگاه هابه پیاده‌رو ، آن‌قسمت‌ازخیابان که محل توقف اتوبوس‌ها است دارای فرورفتگی بیشتری نسبت‌به سایرقسمت های خیابان خواهد بود و با جدول‌بندیهایی که درآنها ایجاد میشود ، ایستگاه از خیابان مجزا خواهد شد .

قرار است در صورت موفقیت طرح ، این برنامه در سایر خیابانهای شلوغ‌که مسیر اصلی اتوبوسهای شرکت واحد در آنها قرار دارد نیز اجرا شود .

به‌وضع عوارض بر گوشت اعتراض شد

کمیته ملی حمایت ازمصرف کننده بشدت به‌عوارضی که انجمن شهرپایتخت‌برگوشت مصرفی مردم تهران بسته است اعتراض کرد و نظر داد که فشار این عوارض مستقیما به طبقه کم‌درآمد تحمیل میشود .

اعتراض کمیته ملی‌امروز طی نامه‌ای برای‌رئیس‌انجمن شهر پایتخت ارسال شد .

در این نامه اعتراض‌آمیز خطاب به رئیس انجمن‌شهر نوشته شده : اخبار منتشره در جراید حاکی است که‌از طرف آن انجمن اقدام به تصویب عوارض بر گوشت مصرفی مردم تهران شده که بطور قطع در ترقی‌قیمت سایر کالاهای مصرفی موثر بوده و فشار آن مستقیما بر دوش طبقه‌کم‌درآمدتحمیل خواهد شد .

برای اعضاء کمیته ملی اولین سئوال که مطرح‌است این است که آیا اعضای انجمن شهر برای خدمت‌به مردم فقط و فقط وظیفه وضع عوارض دارند یا در قبال انتخاب کنندگان خود مسئولیت‌های دیگری نیز بر عهده گرفته‌اند؟آیا نمایندگان انجمن شهر در طول سال های نمایندگی متوجه کیفیت بد گوشت عرضه شده به مردم بوده‌اند و میدانند که طبقه کم‌درآمد این‌شهربزرگ چه نوع گوشتی مصرف می کنند ؟ و از این بابت چه اندازه ناراضی و در زحمتند ؟

آیا نمایندگان انجمن‌شهر وقوف دارند که درسراسر شهر کوچه‌ها تبدیل به قصابی شده است و بدون رعایت بهداشت و معاینه‌دام ها اقدام به کشتارغیر مجاز میشود ؟ و این قبیل‌گوشت های غیر بهداشتی را باچه قیمت به مردم میفروشند ؟ آیا درقبال میلیارد ها ریال اعتباری که در بودجه دولت برای تثبیت قیمت کالا های مصرفی مورد مصرف مردم از قبیل نان و گوشت منظور و پرداخت میشود ، آیا نمایندگان محترم تصور نمیفرمایند که تصویب این عوارض خلاف منظور بوده و بیش از هر مبلغی که‌عاید شهرداری شودموجب زیان عمومی و تحمیل به‌مصرف کننده کم بضاعت خواهد شد .

در نامه کمیته ملی آمده است با اعلام مراتب بالا خواهشمند است ، اهمیت و اثر منفی این اقدام‌درانجمن شهر مطرح شود و چنانچه تغییر تصمیم متخذه میسر نیست و وصول این‌درآمد برای شهرداری مورد نظر می‌باشد ، برای تامین آن ترتیبی اتخاذ شود که سود بازرگانی حاصل از واردات گوشت لوکس که قرارداست بسازمان دولتی حمایت از تولید کننده و مصرف‌کننده پرداخت گردد ، به حساب شهرداری منظور شود !

تلفن‌های بهشت زهرا وصل شد

تلفن‌های سازمان بهشت زهرا عصر دیروزپس از ۲۰ ساعت خرابی مجددا بکار افتاد و تماس مردم با مسئولان این گورستان برقرار شد .

شرکت مخابرات امروز قطع کابل‌های تلفن‌گورستان بهشت زهرا را عملیات ساختمانی یک شرکت جاده سازی در این منطقه ذکر کرد .

بدنبال قطع تلفن های بهشت زهرا که از بعد از ظهر روز سه‌شنبه اتفاق افتاده بود ، بستگان دهها نفر از درگذشتگان بهر دری می‌زدند تا بتوانند آمبولانسی را از این گورستان برای حمل جسد دراختیار بگیرند.

۲۰ ساعت قطع تلفن‌های بهشت زهرا مشکلات‌بسیاری برای بستگان افرادی که در این مدت فوت شده بودند بوجود آورد و بیمارستان ها و پزشکی قانونی تهران ناچار شدند که فوت‌شدگان را در سردخانه‌های خود یک روز بیشتر نگهدارند .

بالابر ساختمانی بنزینی. برقی
BETA
بظرفیتهای ۳۵۰ـ۵۰۰ـ۸۰۰ کیلوئی
ساخت کارخانجات معظم بنا
شرکت بتون ماشین
خیابان آیزنهاور بین اسکندری ونواب شماره ۲۶۳ تلفن ۹۲۹۵۰۳ـ۹۳۱۷۲۰ـ۹۰۷۷۲۶

درمحافل ومجالس

ماجرای عبرت‌انگیز عموجان و دختر ایران در یکی ازهتل‌های لندن ...

یک واقعه تکان دهنده در لندن پرده از ماجرای‌دردناکی برگرفت :

دو مرد ثروتمند و متنفذ ایرانی که برای گردش و « هواخوری» به لندن رفته بودند ، تلفنی از یک « مرکز مخصوص » دو دختر کم سن و سال ایرانی طلب می‌کنند.. مدتی بعد ، دو دختر تلفنی ، به هتل می‌آیندو وارد اتاق می شوند که ناگهان ..... بهتر است دنباله قضیه رابهمان شکل که آقای اسعمتی خواننده عزیز اطلاعات‌ازلندن‌فرستاده بنظرتان برسانیم تا خانواده ها با دقت و مطالعه بیشتری فرزندان کم سن و سال خود را به خارج بفرستند . آقای نعمتی ، که دوران بازنشستگی خود را در کنار خانواده‌اش در لندن می‌گذراند ، روی علاقه به ایران و ایرانی‌مطالعاتی در زمینه های اجتماعی زندگی جوانان ما در آن دیار به‌عمل میاورد ، وی که تصادفا از این ماجرای دردناک آگاهی‌یافته پس از مقدمه مفروحی چنین مینویسد :

« .. .دو آقای ایرانی ، که از متنفذین هستند،روز اول ورود خود به لندن تلفنی دو دختر ـ در حدودبیست سال ،آنهم‌ایرانی ،را از یکی‌از آن‌مراکز مخصوص‌خواستند.

پس از ماعتی ، دو دختر کم‌سن و سال درزده وارد اتاق هتل شدند (از قضا یکی از آن آقایان در ایران، دوست فامیلی بسیار صمیمی و عزیزی داشت که بچه هایش او را عمو صدا میزدند).

در اتاق‌که باز شد باورود دو دختر جوان ،عموجان، دختر کوچک دوست خود را با دختر ناشناس دیگر ایرانی دید ، هر دو از تعجب خشکشان زد ولی زود خودشان‌را جمع و جور کردند:

دختر : سلام عموجان کی از ایران آمدید ؟

عموجان (خودش را به کوچه علی چپ‌زد) از کجا فهمیدی من آمده‌ام ،؟ چه خوب شد بدیدنم آمدی ، چون از بابا و مامان برایت پیغام دارم ...

دختر : عموجان ! من نمی دانستم شما تلفن کردیدو دونفر خواستید ...

عموجان : چی ؟ شما آمدید ؟ شما ..شما ...
دختر : چرا که نه ؟

عموجان : مگر شما نبامدید اینجا درس بخوانید؟
دختر : خب .. چرا عموجان ، آن به جای خودش محفوظ ولی مگر میشه اینجا بیکار ماند ؟ بهر صورت‌اینکار ها که خواهد شد ، چرا پولش را نگیریم !؟

عموجان لحظه‌ای ساکت شد .. دو دختر خانمی کمبه خیال پدر و مادرشان برای تحصیل علم به خارج فرستاده شدند ، روی تختخواب نشستند ....از آنچه بین آنان‌گذشت بطور مختصر میگویم تا عبرت پدران و مادران باشد و تا آنجاکه مقدور است بدون مطلعه از اعزام فرزندان‌بخارج خودداری نمایند

پس ازنیمساعتی که از هر دری سخن رفت دختر گفت، عموجان چرا معطلی ! شما میدانید که بخوری پانه‌نخوری پانه و .....

این است یکی از صد ها فجایعی که در لندن به چشم میخورد .»

نقش مشاور شهردار در حل مشکلات مردم

جواد شهرستانی ، از ابتدای بعهده گرفتن مسئولیت شهرداری پایتخت،بدردل مردم ومسائل زندگی مردم بویژه درزمینه نارسائیها و چگونگی خدمات شهری توجه داشته، اما بتدریج برابعاد این روش افزوده شده است.

محلل نویس یکی از عال آنرا در همکاری و ابراز علاقه علی سپهر بعنوان مشاور شهردار میداند . او که ریاست کلوپ روتاری تهران‌رابعهده دارد و مدیریت‌روزنامه دیپلمات و عضویت انجمن شهر را نیز داشته، در نزدیکتر کردن مردم باشهرداری نقش بسیار موثر داشته است.

از جلوه های توجه روزافزون شهردار پایتخت بدرد دل مسائل زندگی‌مردم اینست‌که‌او هرهفته، در بعدازظهر سه‌شنبه ، در باشگاه شهرداری حضور می یابد و افرادی راکه درگیری و گرفتاری و یاکاری دارند می پذیرد و با صبر و حوصله به‌امورشان رسیدگی می کند و دستور اقدام میدهد و حتی در صورت لزوم شماره تلفن دفترخود، (۸۲۰٤۰۰) رادر اختیار آنان قرار میدهد و میخواهدمشکل خودرا تلفنی نیزدرمیان بگذارند تارامحل فوری جسته شود.

سه دستگاه لیف‌تراك که ۲عدد دوتنی ویك‌عدد ۳تنی ساخت خارج ٦ماه الی‌یکسال کار کرده بفروش میرسد تلفن ۸۳۲۰۷۵

آگهی تشکیل جلسه مجدد مجمع عمومی عادی صاحبان سهام شرکت سهامی کارخانجات شیشه ایران

بپیرو آگهی مندرج‌در شماره ۱۵٦٤۰ روزنامه اطلاعات مورخ ۲۹ر۳ر۲۵۳۷ باستحضار صاحبان سهام شرکت سهامی کارخانجات شیشه ایران « سهامی‌خاص» میرساند چون در جلسه مجمع عمومی عادی سالیانه شرکت مورخ۷ تیرماه ۲۵۳۷ بعلت‌عدم حصول اکثریت نسبت بدستور جلسه مندرج در آگهی فوق تصمیم اتخاذنشد لذا خواهشمند است در جلسه مورخ۱۸ تیرماه ۲۵۳۷ ساعت ده صبح حضور بهمرسانند تا نسبت بموارد مذکور درآگهی قبلی که ذیلاتکرار میشودتصمیم لازم اتخاذ فرمایند.

دستور جلسه :

۱ـ استماع گزارش هیئت مدیره و بازرسان راجع بعملیات سال ۲۵۳٦ .
۲ـ تصویب ترازنامه و حساب سودوزیان شرکت.
۳ـ انتخاب هیئت‌مدیره وبازرسان اصلی وعلی‌البدل .
٤ـ شور و اتخاذ تصمیم نسبت به خطمشی آتی و سایر امور شرکت.

هیئت مدیره شرکت سهامی کارخانجات شیشه ایران

اطاق سازی کاروان
کاروان در اندازه‌های مختلف آماده تحویل تلفن

۵۴۰۶۰۶

نیازمندیها
۳۱۱۲۱۹
۳۰۳۷۰۲

دنیای ورزش
شنبه‌ها
منتشر میشود

به شیوه قدیم، هرگز!
با لیفت تراک
سهند
سریع‌تر و راحت‌تر عمل کنید

تولیتو نماینده انحصاری سرویس و نماینده فروش
انواع لیفت تراك سهند در ایران
خیابان آیزنهاور ـ ساختمان بی . اف . گودریچ ـ شماره ۵۷٦ ـ طبقه ششم
تلفن‌های ۷-٦-۹۷۷۱٦۵ و ۹۷۷۱۷۴

به بنی احمد و تشکیل حزب جدید حمله شد

● جلسه علنی امروز مجلس شورای ملی ساعت ۹ بامداد بریاست آقای مهندس عبداله ریاضی تشکیل و پس از پایان سخنان پیش از دستور- پنج لایحه دولت مطرح شدو پس از بررسی به‌تصویب رسید.در این جلسه نمایندگان پیرامون کناره گیری چندنماینده ازحزب رستاخیز صحبت کردند .

● نعمت‌اله قاضی (نماینده گرگان)درسخنان خودگزارشی از سفر علیاحضرت شهبانو به گرگان داد

ناطق در دنباله سخنان‌خود گفت در جلسه گذشته مطالبی بمیان آمد که تاسف آور بود و من بایدیادآور شوم که زمانی فرمان تشکیل حزب رستاخیز ملت‌ایران ، به‌عنوان ارگان ملی ، وحدت دهنده‌و فراگیر ، توسط فرمانده میهن ما ،اعلام گردیدکه سیرتحولات بنیادی جامعه ایران ، با نیرومندی و استحکام ، براه تاریخی خود پیش میرفت،ولی مسیر آن از درون با تشتت‌و پراکندگی نسبی گروه های سیاسی و در راس آنها اکثریت و اقلیت آنروز ـ واز بیرون با فشار همه جانبه و دسیسه آمیز ارتجاع بین‌المللی مواجه گردیده بود .

تفرقه و انشعاب چرا ؟!

نعمت‌اله قاضی در قسمتی دیگر از سخنان خود گفت با توجه به رهنمود های شاهنشاه آریامهر در مورد وحدت ملت ایران ولزوم وجود یک حزب سیاسی‌ملی که بتواند فراگیر و متمرکز کننده نیرو های معنوی و مادی ملت ماباشد- باقاطعیتی هرچه تمامتر می‌گویم‌هرگونه تفرقه‌جوئی و انشعاب از حزب با رهنمودهای فرمانده ترفین و آیندنگر انقلاب ایران سازگار نیست

ترویج احکام الهی‌وقدرت دولت

● علی‌بهنیا(نماینده‌شاهپور) در سخنان پیش از دستور خود پس از بیان یک‌مقدمه طولانی نتیجه گرفت که هر ملتی باید متکی باعتقادات مذهبی خود باشد و در ایناجاست که بارشاد طبقه روحانیت و اشاعه تعالیم عالیه و آسمانی‌قرآن‌احساس نیاز می‌شود .

و مسلما روحانیت توجه دارندکه‌رونق دین وترویج احکام الهی و تعظیم شعائر اسلامی تنها در سایه قدرت دولت در کشور مستقل اسلامی مقدور ومیسر است

این شاهنشاه ایران هستندکه که باید بفکر تشکیل‌وتاسیس حزب جدید برآمد.

ناطق پس از اشاره به عواملی که تاسیس حزب رستاخیز ملت ایران راسبب شد، گفت :

نمیدانم آقای بنی‌احمد که دم از تاسیس حزب جدید میزند بوسیله چه افرادی می‌خواهد این حزب را تاسیس و اداره کند ؟ اگر نظرش به آحاد و افرادملت ایران است که بهیچ وجه ایرانیان حق‌شناس و حق پرست سنگر مقدس‌رستاخیز را رها نکرده و آنچه را که طبیب حاذق اجتماعی ایران یعنی رهبر اندیشمند ما با تمام قدرت و توانائی برایشان تجویز فرموده‌اند مدافع آن بوده و هستند.

و اما راجع به بلی که آقای بنی‌احمد قصد دارد بین روشنفکران‌ومذهبی‌ها بزند باید عرض کنم که اولاجامعه‌روحانیت ومذهبی های واقعی ایران که با شاهنشاه مومن و معتقد و اسلام‌پناه ما که از آغاز سلطنت پرافتخارشان به تعظیم شعائر مذهبی‌پرداخته و میپردازند بیعتی ملی ، علائق مستحکم و پیوندهائی ناگسستنی دارند شان و مقامشان اجل است ازاینکه خوراک تبلیغاتی این و آن شوند و افرادی چون بنی‌احمد بخواهند برایشان پلی بزنند و آنان را به روشنفکران پیوند دهند.

شما آقای بنی‌احمد اگر با برخورداری از فضای باز سیاسی ایران چند نطق جنجالی در مجلس ایراد کرده‌اید وچندبار روزنامه‌ها عکس شما را چاپ‌کرده‌اند نباید امر بشما مشتبه شود که مجازید هر مطلبی را عنوان کنید و خود را فراتر از روشنفکران و مذهبیون واقعی ایران قرار دهید قدری بخود آئید و از حد و مرز خود خارج نشوید.

مطلب دیگری که در متن این خبر مندرج بود این بود که آقای بنی‌احمد ادعا کرده است‌افرادی ازایرانیان مقیم خارج نیز همبستگی خود را با حزب ایشان اعلام کرده‌اند.

اگر منظور آقای‌بنی‌احمد دانشجویان شاهدوست و وطن‌پرست و ایران‌خواه ایرانی مقیم خارج است که در خارج از مملکت باجدیت تمام درس می‌خوانند و با شاهنشاه و مملکت پیوند مستحکم دارند که آنان سنگرشان حزب رستاخیز است و در این سنگرمقدس همگام باپرادران وخواهران ایرانی‌خود پشت‌سرشاهنشاه خود قرار دارند وتحت‌تاثیر هیچ نوع تلقینات و شبهات قرار نگرفته و نمیگیرند.

اگر منظور آقای‌بنی‌احمد افرادی است که در خارج از ایران با زدن نقاب علیه موجودیت استقلال تمامیت ارضی و مقدسات ملی و میهنی ما اقدام کرده و می کنند باید از گفته خود استغفار کند زیرا تشکیل حزب برای آنان یک اقدام ضد ملی است و در پیشگاه ملت ایران مردود و منکوب است. واگر منظور ایشان از افراد ایرانی مقیم خارج مارکسیست‌های اسلامی است واقعا باید بحال‌ایشان گریست زیرا اگر برادرند دائره‌المعارف‌های بعضی از کشورهای مارکسیستی را بخوانند بخوبی‌آگاه‌خواهند شد که نظر مارکسیست‌ها نسبت به مذهب چیست .

آقای بنی‌احمد کمی به اطراف کشورخود مابنگرید و نقش مارکسیست‌ها را که می‌خواهند با مذهب پیوند داشته باشند ملاحظه کنید به‌بینید آنان می‌خواستند چه بروز ملت‌ها بیاورند ، آنان ابتدا پیوند می‌بندندو پس از رسیدن بمطامع‌خود هم‌پیمانان خود را محو و نابود میسازند پس از این تجربه تلخ پند بگیرید و اگر منظور شما از همفکران مارکسیست‌های اسلامی‌است از اینکار برحذر باشید و این اندیشه‌های ناموزون‌را از فکر خود بزدائید زیرا شما در مملکتی‌زندگی میکنید که مردم آن بدین حنیف محمدی یعنی اسلام سخت پای‌بند هستند و نظام‌مقدس شاهنشاهی با دین مبین اسلام پیوند مستحکم و ناگسستنی دارد و در این جامعه مسلمان و مومن و معتقد برای مارکسیست اسلامی محلی از اعراب نبوده و این عنوان شوم در جامعه ایرانی مطرود و مردود و محکوم بفنا است.

مزایا و پاداشی نگرفته‌ام

آقای دکتر داریوش شهروانی (نماینده تهران) نیز در تذکرات‌خود یادآور شد :

چون سئوالی در مورد اینجانب در جلسه علنی مورخ اول تیرماه ۲۵۳۷ مطرح گردید ناگزیرم بخاطر آنکه نمایندگان محترم و مردم ایران آگاهی داشته باشند متذکر بشوم که در دوران نمایندگی خود در مجلس شورای ملی طبق اصل سی و دوم متمم قانون اساسی غیرموظف و بدون دریافت حقوق ـ مزایا و پاداشی بهر نحو و شکلی چه از دانشگاه تهران وچه از سایر موسسات آموزش عالی کشور به تدریس خود بعنوان عضو کادرآموزشی دانشگاه تهران ادامه داده

ایدئولوژی واقعی

سالارجاف (نماینده پاوه و اورمانات) در نطق خود گفت :

گردانندگان احزاب بعد از انقلاب کلا از میهن پرستان ایرانی و ازسربازان انقلاب شاه وملت بودند و نمی‌توان فعالیت آنها را در دوران انقلاب نادیده گرفت ولی‌نتوانستند رضایت شاهنشاه‌را درموردمشارکت همفکران خود را قرائت کرد که هنگام قرائت آن مجلس با تشنج و همهمه همراه بود .

پس از پایان سخنان‌قبل از دستور محسن پزشکپور با استفاده از فرصت اخطار نظامنامه‌ای ، پشت تریبون رفت و گفت : من هنگام‌نطق های قبل از دستور خلاف اجرای آئین‌نامه را دیدم و اخطار کردم ولی ریاست محترم موکول به این‌موقع کردند. اخطار من درمورد نحوه نوبت‌گیری در مورد نطق‌های قبل‌ازدستور است. دیروز ساعت ۵ بامداد دو نفر دکتر طبیب و مهندس ظفری برای ثبت‌نام آمدند ولی دیدندازروز قبل‌عده‌ای بیتوته کردند.

رئیس : در آئین‌نامه چیزی صراحت ندارد و سنتی است در مجلس که بازرسی صورت میدهد و بازرسی نام چهار نفر را داد .

تعطیلات تابستانی

پزشکپور :

متاسف هستم از اینکه بیش از صد نماینده پیشنهاد کردند تعطیلات تابستانی آغاز شود .

نمایندگان : صحیح است

پزشکپور : من عقیده‌دارم در این زمان که ایام مهمی است که تحولات در جامعه ایرانی و مهمترین مسائل در جامعه مطرح است ، (همهمه نمایندگان : چه وضعی . تشنج)

پزشکپور : ملت میخواهد شما در مجلس باشید و به آنچه میگذرد نظارت کنید . صریحا عرض میکنم تعطیل مجلس‌شورای‌ملی‌در این‌شرایط به مصلحت مملکت نیست‌باین منظور است که صدای آن نمایندگانی که‌میخواهند مطالبی بگویند به گوش ملت نرسد. پیشنهاد می کنم رای به این مسئله با ورقه با شد تا ملت بداند چه کسانی‌رای به‌مخالفت دادند .

دانشی :مسئله‌ای نیست که آقای پزشکپور مطرح میکند.

دکتر دادفر : این‌تعطیل مجلس نیست بلکه‌تعطیل تابستانی‌است که درآئین نامه پیش بینی‌شده است .

من سئوال میکنم‌چه‌مسئله‌ای هست که میفرمائید . آیا کناره گیری چهار نفر از حزب ما مسئله‌ای برای مملکت است؟ **کسی‌که نمیخواهد در مجلس را ببندد ، آیا مصلحت برای این نیست که آقایان نزبون میخواهند . این تعطیلات تابستانی که سال ها اجراشده است . نازه‌مجلس‌در ایام‌تعطیل هم بطورفوق‌العاده تشکیل می شود و این رای به تعطیل مجلس نیست ـ بلکه رای به آغاز تعطیلات تابستانی است.**

چه خبری شده‌است. تعطیل مجلس اگر به‌صلاح نبودوقتی بود که نیروی اشغالگر ایران را اشغال کردند نه حالا تازه حالا مجلس تعطیل نشده بلکه تعطیلات تابستانی آغاز شده است .

در این موقع به پیشنهاد آغاز تعطیلات تابستانی رای گرفته شد و به تصویب رسید

اشتباه نماینده‌وخنده ممتدرئیس‌ونمایندگان

امروز در جلسه علنی مجلس ـ یک نماینده (دکتر صدری کیوان (نماینده اهواز) شدیدترین حمله را به نماینده دیگر ـ احمد بنی‌احمد (نماینده تبریز) کرد وگفت من نمیدانم ایشان چرا میخواهند باچند نفر حزب دموکرات مسیحی را راه بیندازند ...

(خنده نمایندگان و همهمه)

نمایندگان : ادعا کرد که حزب سوسیال دموکرات نه دموکرات مسیحی ...

★ **میرزالو (نماینده تبریز):** آقایان این جوجه‌سوسیال دموکرات‌ها باید فقط در خواب تحقق آرزوهای خود رابینند!.

★ **هنگامی که دکتر صدری کیوان نطقش را تمام کرد و از پشت تریبون پائین آمده بود تا در کرسی خود قرار گیرد دکتر حسین تجدد نماینده رفسنجان خطاب به نمایندگان‌گفت: آقایان آقای صدری کیوان ، حتی نمی‌تواند خودش رااداره کند چطور میخواهد حزبی را اداره کند ؟! (خنده شدید و ممتد نمایندگان) .**

★ **عباسمیرزائی ـ بابا جان کجای کاری، بنی‌احمدمیخواهد حزب درست کند نه صدری کیوان!.**

برای مدتی رئیس ونمایندگان وحتی صدری کیوان بشدت می‌خندیدند وبه دکتر تجدد نگاه میکردند.

★ **پس از اینکه مجلس آرام شد دکتر تجدد گفت:جمله من خطابی بود به این معنی که گفتم: آقای صدری کیوان! او نمی‌تواند خودش را اداره کند چطور حزبی را اداره نماید؟ (خنده نمایندگان)**

سخنان بنی‌احمد و تشنج

احمد بنی‌احمد با اخطار نظامنامه‌ای پشت‌تریبون رفت و در پاسخ سخنان دکتر صدری کیوان مطالبی اظهار داشت. هنگام سخنان وی مجلس چند بار متشنج شد و رئیس مجلس نمایندگان‌را به سکوت دعوت کرد .

بنی‌احمد خطاب به‌صدری کیوان گفت شما بحق آنچه که تاکنون دولت به سکوت برگزار کرده‌بود جوابگوئی فرمودید .

عباسمیرزائی : آقای بنی‌احمد اخطار نظامنامه‌ای دارید یا نطق بعد ازدستور.

رئیس: آقای‌بنی‌احمد، شما آمدید تا درباره مطلبی که بشما نسبت داده‌اند صحبت کنید نه نطق حزبی کنید . تشنج و جنجال چرابوجود می‌آورید.

بنی‌احمد پیرامون سخنان خود که در جراید چاپ شده بود توضیحاتی داد.

آتشی : چرا بموقع تکذیب نکردید ؟

تجدد : برای اینکه‌دوست دارد صحبتش تیتر بزرگ روزنامه‌ها شود.

رئیس : شما به دولت چکار دارید . صدری‌کیوان درباره شما چیزی گفته و شما جواب بدهید.

بنی‌احمد : من گفتم که برای ملت ایران دراردوگاه شرق و غرب جائی نیست.

دانشی : شما در چه اردوگاهی هستید ؟!

نقش شما معلوم وروشن است .

(همهمه ـ تشنج)

رئیس : آقای بنی‌احمد شما اتهام را بفرمائید به روزنامه‌ها چکار دارید ؟

بنی‌احمد سپس متن‌بیانیه را یافته است.

دولت‌باید پاسخگوباشد!

محمد رضا کبیری درسخنان خود گفت: اگر در گردش کار کشور نواقصی مشهود گرددبا انتقاد سازنده و تذکر بموقع، یاتوجیه میشویم یا توجیه‌میکنیم. آنچه مسلم است دولت‌دربرابر مجلس باید پاسخگو باشد نه اینکه دولت بنماینده اعلام کند که مطابق ضوابط موجود به انجمنهای دموکراتیک و مقامات محلی مراجعه کنید.

یگانگی ماخاری است به چشم بیگانه

● رحمانقلی سیدی نماینده گنبد کاوس پس‌ازبیان گزارشی از سفر علیاحضرت شهبانو به گرگان وگنبد و تشریح اثرات آن گفت:

اجازه میخواهم در باره مسائلی که این روزها اذهان مردم را بخود مشغول داشته‌و نمایندگان مردم بکرات در باره آن به گفته شنود پرداخته‌اند، مطالبی را بعرض برسانم :

بدون تردید جامعه ما در سالهای پس از انقلاب مظیم‌شاه وملت ودر سایه رهبریهای خردمندانه اعلیحضرت همایون شاهنشاه آریامهر به آنچنان وحدت وهمبستگی ملی دست یافته است که امکان آن جزدر فضای رستاخیز ملت ایران امکان‌پذیر نبوده است. البته این وحدت ویک پارچگی‌آسان بدست نیامده است که بتوان‌آن را نادیده گرفت بخصوص ما اکنون دوران تمدن بزرگ را که میادگاه جامعه سرفراز ما است روبرو داریم.

از اینرو وظیفه داریم که این یگانگی را که چون خاری در چشم دشمنان ملت ایران‌فرو میرود و آنان را رنجه میدارد حفظ کنیم و پاسدار راستین آنها باشیم

پل بین مذهبی ها و روشنفکران

دکتر صدری‌کیوان(نماینده اهواز) ناطق دیگر جلسه علنی امروز مجلس شورای ملی بود که با اشاره به سخنان‌بنی‌احمد مبنی‌براینکه «حزب جدید بین‌روشنفکران و مذهبی‌ها پل میزند» گفت:

این‌گفتار همزمان با کنار رفتن چند نفر از حزب رستاخیز عنوان شده واین امر بدان معنی است که آقای‌بنی‌احمد تصورکرده‌اند با خارج شدن چند نفر از حزب رستاخیز ملت ایران حزب بصورتی درآمده‌است که باید بفکر تشکیل‌وتاسیس حزب جدید برآمد.

ناطق پس از اشاره به عواملی که تاسیس حزب رستاخیز ملت ایران راسبب شد، گفت :

نمیدانم آقای بنی‌احمد که دم از تاسیس حزب جدید میزند بوسیله چه افرادی می‌خواهد این حزب را تاسیس و اداره کند ؟ اگر نظرش به آحاد و افرادملت ایران است که بهیچ وجه ایرانیان حق‌شناس و حق پرست سنگر مقدس‌رستاخیز را رها نکرده و آنچه را که طبیب حاذق اجتماعی ایران یعنی رهبر اندیشمند ما با تمام قدرت و توانائی برایشان تجویز فرموده‌اند مدافع آن بوده و هستند.

و اما راجع به بلی که آقای بنی‌احمد قصد دارد بین روشنفکران‌ومذهبی‌ها بزند باید عرض کنم که اولاجامعه‌روحانیت ومذهبی های واقعی ایران که با شاهنشاه مومن و معتقد و اسلام‌پناه ما که از آغاز سلطنت پرافتخارشان به تعظیم شعائر مذهبی‌پرداخته و میپردازند بیعتی ملی ، علائق مستحکم و پیوندهائی ناگسستنی دارند شان و مقامشان اجل است ازاینکه خوراک تبلیغاتی این و آن شوند و افرادی چون بنی‌احمد بخواهند برایشان پلی بزنند و آنان را به روشنفکران پیوند دهند.

شما آقای بنی‌احمد اگر با برخورداری از فضای باز سیاسی ایران چند نطق جنجالی در مجلس ایراد کرده‌اید وچندبار روزنامه‌ها عکس شما را چاپ‌کرده‌اند نباید امر بشما مشتبه شود که مجازید هر مطلبی را عنوان کنید و خود را فراتر از روشنفکران و مذهبیون واقعی ایران قرار دهید قدری بخود آئید و از حد و مرز خود خارج نشوید.

مطلب دیگری که در متن این خبر مندرج بود این بود که آقای بنی‌احمد ادعا کرده است‌افرادی ازایرانیان مقیم خارج نیز همبستگی خود را با حزب ایشان اعلام کرده‌اند.

اگر منظور آقای‌بنی‌احمد دانشجویان شاهدوست و وطن‌پرست و ایران‌خواه ایرانی مقیم خارج است که در خارج از مملکت باجدیت تمام درس می‌خوانند و با شاهنشاه و مملکت پیوند مستحکم دارند که آنان سنگرشان حزب رستاخیز است و در این سنگرمقدس همگام باپرادران وخواهران ایرانی‌خود پشت‌سرشاهنشاه خود قرار دارند وتحت‌تاثیر هیچ نوع تلقینات و شبهات قرار نگرفته و نمیگیرند.

اگر منظور آقای‌بنی‌احمد افرادی است که در خارج از ایران با زدن نقاب علیه موجودیت استقلال تمامیت ارضی و مقدسات ملی و میهنی ما اقدام کرده و می کنند باید از گفته خود استغفار کند زیرا تشکیل حزب برای آنان یک اقدام ضد ملی است و در پیشگاه ملت ایران مردود و منکوب است. واگر منظور ایشان از افراد ایرانی مقیم خارج مارکسیست‌های اسلامی است واقعا باید بحال‌ایشان گریست زیرا اگر برادرند دائره‌المعارف‌های بعضی از کشورهای مارکسیستی را بخوانند بخوبی‌آگاه‌خواهند شد که نظر مارکسیست‌ها نسبت به مذهب چیست .

آقای بنی‌احمد کمی به اطراف کشورخود مابنگرید و نقش مارکسیست‌ها را که می‌خواهند با مذهب پیوند داشته باشند ملاحظه کنید به‌بینید آنان می‌خواستند چه بروز ملت‌ها بیاورند ، آنان ابتدا پیوند می‌بندندو پس از رسیدن بمطامع‌خود هم‌پیمانان خود را محو و نابود میسازند پس از این تجربه تلخ پند بگیرید و اگر منظور شما از همفکران مارکسیست‌های اسلامی‌است از اینکار برحذر باشید و این اندیشه‌های ناموزون‌را از فکر خود بزدائید زیرا شما در مملکتی‌زندگی میکنید که مردم آن بدین حنیف محمدی یعنی اسلام سخت پای‌بند هستند و نظام‌مقدس شاهنشاهی با دین مبین اسلام پیوند مستحکم و ناگسستنی دارد و در این جامعه مسلمان و مومن و معتقد برای مارکسیست اسلامی محلی از اعراب نبوده و این عنوان شوم در جامعه ایرانی مطرود و مردود و محکوم بفنا است.

مزایا و پاداشی نگرفته‌ام

آقای دکتر داریوش شهروانی (نماینده تهران) نیز در تذکرات‌خود یادآور شد :

چون سئوالی در مورد اینجانب در جلسه علنی مورخ اول تیرماه ۲۵۳۷ مطرح گردید ناگزیرم بخاطر آنکه نمایندگان محترم و مردم ایران آگاهی داشته باشند متذکر بشوم که در دوران نمایندگی خود در مجلس شورای ملی طبق اصل سی و دوم متمم قانون اساسی غیرموظف و بدون دریافت حقوق ـ مزایا و پاداشی بهر نحو و شکلی چه از دانشگاه تهران وچه از سایر موسسات آموزش عالی کشور به تدریس خود بعنوان عضو کادرآموزشی دانشگاه تهران ادامه داده

ایدئولوژی واقعی

سالارجاف (نماینده پاوه و اورمانات) در نطق خود گفت :

گردانندگان احزاب بعد از انقلاب کلا از میهن پرستان ایرانی و ازسربازان انقلاب شاه وملت بودند و نمی‌توان فعالیت آنها را در دوران انقلاب نادیده گرفت ولی‌نتوانستند رضایت شاهنشاه‌را درموردمشارکت همفکران خود را قرائت کرد که هنگام قرائت آن مجلس با تشنج و همهمه همراه بود .

پس از پایان سخنان‌قبل از دستور محسن پزشکپور با استفاده از فرصت اخطار نظامنامه‌ای ، پشت تریبون رفت و گفت : من هنگام‌نطق های قبل از دستور خلاف اجرای آئین‌نامه را دیدم و اخطار کردم ولی ریاست محترم موکول به این‌موقع کردند. اخطار من درمورد نحوه نوبت‌گیری در مورد نطق‌های قبل‌ازدستور است. دیروز ساعت ۵ بامداد دو نفر دکتر طبیب و مهندس ظفری برای ثبت‌نام آمدند ولی دیدندازروز قبل‌عده‌ای بیتوته کردند.

رئیس : در آئین‌نامه چیزی صراحت ندارد و سنتی است در مجلس که بازرسی صورت میدهد و بازرسی نام چهار نفر را داد .

تعطیلات تابستانی

پزشکپور :

متاسف هستم از اینکه بیش از صد نماینده پیشنهاد کردند تعطیلات تابستانی آغاز شود .

نمایندگان : صحیح است

پزشکپور : من عقیده‌دارم در این زمان که ایام مهمی است که تحولات در جامعه ایرانی و مهمترین مسائل در جامعه مطرح است ، (همهمه نمایندگان : چه وضعی . تشنج)

پزشکپور : ملت میخواهد شما در مجلس باشید و به آنچه میگذرد نظارت کنید . صریحا عرض میکنم تعطیل مجلس‌شورای‌ملی‌در این‌شرایط به مصلحت مملکت نیست‌باین منظور است که صدای آن نمایندگانی که‌میخواهند مطالبی بگویند به گوش ملت نرسد. پیشنهاد می کنم رای به این مسئله با ورقه با شد تا ملت بداند چه کسانی‌رای به‌مخالفت دادند .

دانشی :مسئله‌ای نیست که آقای پزشکپور مطرح میکند.

دکتر دادفر : این‌تعطیل مجلس نیست بلکه‌تعطیل تابستانی‌است که درآئین نامه پیش بینی‌شده است .

من سئوال میکنم‌چه‌مسئله‌ای هست که میفرمائید . آیا کناره گیری چهار نفر از حزب ما مسئله‌ای برای مملکت است؟ **کسی‌که نمیخواهد در مجلس را ببندد ، آیا مصلحت برای این نیست که آقایان نزبون میخواهند . این تعطیلات تابستانی که سال ها اجراشده است . نازه‌مجلس‌در ایام‌تعطیل هم بطورفوق‌العاده تشکیل می شود و این رای به تعطیل مجلس نیست ـ بلکه رای به آغاز تعطیلات تابستانی است.**

چه خبری شده‌است. تعطیل مجلس اگر به‌صلاح نبودوقتی بود که نیروی اشغالگر ایران را اشغال کردند نه حالا تازه حالا مجلس تعطیل نشده بلکه تعطیلات تابستانی آغاز شده است .

در این موقع به پیشنهاد آغاز تعطیلات تابستانی رای گرفته شد و به تصویب رسید

سئوال پزشکپور و نمایندگان پان‌ایرانیست از دولت :

اظهارات سخنگوی دولت ووزیرپست‌وتلگراف

برمبنای کدام اصل قانون اساسی است

★ **محسن پزشکپور (نماینده خرمشهر) درجلسه امروز سئوالی را که به امضای‌وی و آقایان دکتر حسین طبیب، مهندس‌پرویزظفری‌ومنوچهر یزدی رسیده بود تقدیم کرد .**

متن سئوال که درمورد‌حزب جدید و پاسخ به اظهارات وزیر پست و تلگراف‌درمورد تجدید انتخابات نمایندگانی‌که از حزب کنار گرفته‌اند، باین شرح میباشد :

ریاست محترم مجلس‌شورای ملی

خواهشمند است مقرر فرمائید جناب آقای نخست وزیر در مجلس شورای‌ملی حضور یافته به پرسش های آورده شده در زیر پاسخ گویند :

۱ـ با توجه باینکه حسب مقررات مندرج دراصل‌بیست ویکم متمم قانون اساسی تشکیل انجمن‌ها و اجتماعات در تمام مملکت آزاداست.

با توجه باینکه حسب اصل هشتم متمم قانون اساسی «اهالی مملکت ایران‌درمقابل قانون دولتی متساوی ـ الحقوق خواهند بود» ، و نیز باتوجه باینکه بطور کلی حسب تمامی اصول قانون اساسی و مسمم ان و انخیزه و فلسفه مشروطیت ایران ، قوای مملکت ناشی از اراده ملت است و تضییق هر یک از حقوق مندرج در اصول قانون اساسی و منمم انکه برای آحاد و افراد ملت‌ایران پیش‌بینی شده‌است ناقض و منافی وتحدید کننده اصل اعمال اراده‌ملت میباشد، بچه سبب سخنگوی دولت‌بشرح منعکس در روزنامه های مورخ سه‌شنبه سشم تیرماه‌و نیز به‌کیفیت منعکس‌در وسائل ارتباط جمعی دیگر، پس از جلسه اخیر هیئت دولت اظهار داشت: اولا: هیچ حزب دیگری سوای حزب رستاخیز ملت‌ایران ساحته نیست- ثانیا هرکس که‌عضو حزب رستاخیز ملت ایران نباشد نباید درانتظار قبول مسئولیت های سیاسی ـ مقامات مملکتی باشد ـ ثالثا هرکس عضو حزب رستاخیز ملت ایران نباشد خود رااز سرنوشت ملت ایران بکنار زده است ؟! هرچند این‌گونه اظهارات و هردونه اقدام تضییقی‌دیگر نمیتواند، عملا نافی حقوق ملت ایران باشد و یا مانع از ایفای وظایف هر فرد ایرانی برابر ملت و سرنوشت میهن خود باشد ، اما بهرحال ادای توضیحات جناب آقای نخست‌وزیربرای بیان جهات اینکونه اصهارات مغایر با اصول قانون‌اساسی و حاکمیت اراده ملت. اینهم پس از تشکیل جلسه هیئت وزراء نهایت ضرورت را دارد

۲ـ بشرح مندرج درروزنامه های روز سه‌شنبه ششم تیر ماه جناب آقای وزیر پست و تلگراف درمورد اجتماعات حزب رستاخیز ملت ایران‌و باحضور اعضای شوراهای پایتخت ان حزب و نیز با حضور قائم مقام دبیر کل‌حزب مزبور، اظهار داشته است‌که‌باید انتخابات حوزه‌های آن‌عده‌ازنمایندگان مجلس شورای ملی‌که هریک بنا به‌دلائل بیان شده، اعلام عدم همکاری باحزب‌رستاخیز ملت ایران را نموده‌اندتجدید گردد :

اولا ـ کدام یک‌از قوانین اساسی و عادی مملکتی‌است که اجازه چنین اقدامی را می دهد ؟

ثانیا ـ بچه مناسبت یکی‌از وزیران‌کابینه بخود رخصت می‌دهد، اینگونه آشکارا برخلاف اصول حاکمیت ملی و اصول قانون‌اساسی و منمم آن و بویژه برخلاف‌مقررات مندرج در اصول ۲۶ و ۲۷ و ۲۸ متمم قانون اساسی‌که ناظر برحاکمیت اراده ملت و تفکیک قوا و عدم مداخله قوای‌سه‌گانه‌دریکدیگر میباشد به بیان چنین نظری‌مبادرت نماید که مداخله آشکار قوه مجریه‌درقوه مقننه‌و اقدامی صریح علیه اصول قانون اساسی و متمم آن میباشد.

سئوال بنی احمد از دولت

بنی‌احمد در جلسه امروز سئوال زیررا از دولت‌بعمل آورد وتقاضا کرد آقای نخست وزیر در جلسه علنی حضور یافته و بسئوالات زیر پاسخ دهد .

۱ـ چگونه یکی از وزراء مسئول علنا ورسما ازطریق وسایل‌ارتباط‌جمعی‌نمایندگان را بسبب انجام وظیفه نمایندگی مورد تهدید قرار داده واصول قانون اساسی را نقض میکند .

۲ـ باتوجه به اینکه تا امروز نوشته روزنامه حزبی ودولتی مورد تکذیب واقع نشده چرا دولت در مهلت مقرر در قانون برای پاسخ به سئوالات نمایندگان اعلام آمادگی نکرده است .

اعتراض اخلاق‌پور

غلامرضا اخلاق‌پور نماینده مجلس شورایملی طی نامه‌ای به روزنامه نسبت به گفته آقای کریم معتمدی وزیر پست‌وتلگراف درمورد تجدید انتخاب نمایندگان مجلس که از حزب استعفا دادند شدیدا اعتراض کردو گفت :

قانون یا قوانینی سراغ ندارم که باستناد آن بتوان نمایندگان مستعفی از حزب رستاخیز را از ادامه انجام وظیفه نمایندگی محروم و انتخابات‌حوزه‌های انتخاباتی آنان را جهت انتخاب نمایندگان جدید بجای نمایندگان مستعفی از حزب تجدید نمود . این اظهارنظر آنهم از ناحیه شخصی که‌در مسند وزارت قرار گرفته و باید تمام قوانین مملکتی را مطالعه ودراین مورداحاطه داشته‌باشد بعید بنظرمیرسد.

وفات امام موسی کاظم (ع)

جهان اسلام ، روز شنبه۱۰ تیر ماه ۲۵۳۷ برابر با ۲۵رجب ۱۳۹۸ سوگوار وفات حضرت امام موسی کاظم (ع)پیشوای مذهبی و رهبر اخلاقی خویش است . این روز که یادآور فقدان اندوهبار فرد فرزانه و پرهیز کار تاریخ اسلامی است با برگزاری مجالس و اجرای آئین‌های خاصی در سراسر گیتی به ذکر سجایای روحی و شخصیت برگزیده هفتمین پیشوای مسلمانان‌اختصاص دارد و میلیونها نفر در این مراسم شرکت میجویند

حضرت امام موسی کاظم علیه‌السلام از دیگر حلقه های خاندان نبوت و پاسداران احکام ربانی پیامبر اکرم (ص) بشمار می‌آید که عمری را در طریق حق و مکتب رستگاری‌گذرانید و لحظه‌ای ازاشاعه مبانی‌اسلامی دریغ نورزید .

ما سالروز وفات حضرت‌امام موسی کاظم (ع) را به همه مسلمانان‌خاصه همکیشان‌ایرانی خود تسلیت می‌گوئیم .

زدوخورد دانشجویان ایرانی درشیکاگو

شیکاگو ـ اسوشیتدپرس ـ درزد و خوردی که دیروزدر شیکاگو مقابل انجمن دانشجویان ایرانی میان دانشجویان و پلیس‌روی داد چهار نفر مجروح و هشت دانشجوی ایرانی دستگیر شدند مجروحان که یکی از آنها از افراد پلیس بود پس از مداوا از بیمارستان مرخص شدند.

بازداشت شدگان مورد بازجوئی قرار گرفتند ولی هنوز اتهامی به آنها وارد نیامده است بدنبال شکایت دو مرد که میگفتند توسط بعضی اعضای انجمن دانشجویان ایرانی در خیابان کنتکی خورده‌اندافرادپلیس عازم محل انجمن شدند اغتشاش زمانی آغاز شد که دانشجویان از اجرای‌دستور پلیس خودداری کردند. هنگام رسیدن افراد پلیس حدود یکصد دانشجو در محل انجمن گردآمده بودند.

یکی‌از سخنگویان دانشجویان ایرانی بنام الیزابت هاروی (هروی) ادعا کرد که پلیس باین بهانه‌که‌قصدش جستجوی اسلحه میباشد مقر انجمن دانشجویان رامورد بازرسی قرار داده و در جریان اینکار تعدادی از میز و صندلی ها را شکسته است.

دانشجویان ایرانی چند هفته پیش تظاهرات بزرگی در شیکاگو برپا کردند که بزخمی شدن و بازداشت چندین نفر منجر گردید.

خبرهای کوتاه

همدردی نخست‌وزیر

اصفهان ـ جناب آقای‌اکبر زاد استاندار اصفهان

درگذشت نویسنده دانشمند آقای امیر قلی امینی روزنامه نویس مشهور موجب نهایت تاسف و تاثر گردید خدمات صادقانه مرحوم امینی چه از طریق روزنامه نگاری و چه‌از طریق سایر امور اجتماعی فراموش شدنی نیست شایسته است به نمایندگی از طرف اینجانب در مجلس ختم فقید سعید شرکت کرده و مراتب تسلیت را به بازماندگان به خصوص همسر و فرزندانش ابلاغ فرمائید .

جمشید آموزگار

تلگرام تبریك نخست‌وزیر

یک دانشجوی ایرانی امسال در بین ۵ هزار دانشجوی دانشگاه ملی هندوستان مقام ممتازی را کسب کرد که در تاریخ ده ساله گذشته این دانشگاه بی سابقه است .

بهمین جهت از سوی آقای نخست وزیر تلگرامی رشته مهندسی مخابره شد و برای آقای فریدعسگری‌لیسانسیه نخست‌وزیراین موفقیت را به وی تبریک گفت

اجتماع در منظریه

امروز بیش از ۱۰۰۰ تن از کارکنان وزارت فرهنگو هنربه اتفاق اعضای‌خانواده خود در باغ منظریه بسر بردند .

این برنامه‌که توسط‌دفتر روابط عمومی وزارت فرهنگ و هنر و باهمکاری سازمان ملی پیشاهنگی‌ترتیب یافته است بطور هفتگی تا پایان فصل تابستان ادامه خواهد یافت .

امضاء دفتر یادبود

جمشید آموزگار نخست‌وزیر ودبیر کل حزب رستاخیز ملت ایران بعداز ظهر دیروز در سفارت جمهوری عربی یمن حضور یافت و دفتر یادبودی را که بمناسبت درگذشت احمد حسین‌الغشمی ریاست جمهوری این کشور گشوده شده است امضاء کرد .

آقای آموزگار هنگام‌امضای دفتر یادبود از سوی خودوهیئت وزیران مراتب تاسف خویش را ابراز کرد و برای‌ملت مسلمان و دوست جمهوری عربی یمن صبر و سعادت آرزو کرد.

تعطیلات دوروزه آموزش و پرورش

ادارات و دفاتر مرکزی‌و ستادی وزارت آموزش و پرورش از دهم تیر تااطلاع ثانوی روز های پنجشنبه و جمعه تعطیل میباشد .

یک مقام‌آگاه در آموزش و پرورش‌گفت : ساعات کار این دفاتر از ۷ صبح تا سه بعد از ظهرتعیین شده‌است.

تشکیل کلاسهای تقویتی

دفتر آموزش بازرگانی و حرفه‌ای وزارت آموزش و پرورش امروز اعلام کرد بمنظور ترمیم کمبودهای تحصیلی دانش‌آموزان تجدیدی مدارس خدمات سراسر کشور از اول تیر لغایت آخر مرداد ماه جاری در کلیه مدارس فنون بازرگانی و حرفه‌ای کلاس های تقویتی تشکیل میشود.

این کلاسها صبحها و درصورت شرکت حداقل۳۰ دانش‌آموز در هر کلاس تشکیل خواهد شد.

اولین مصاحبه رئیس جمهوری جدید یمن جنوبی

لندن ـ خبرگزاری فرانسه‌ـ علی

حزب رستاخیر در مقابله با دشواری ها

سر و صداهایی که دردوسه هفته اخیر، پیرامون مسائل حزبی، جناح های موجود، احتمال تشکیل حزب یا حزب های تازه وبطور کلی آغاز یک «حرکت تازه سیاسی» برپا شده است، نگرش وبررسی تازه یی رادرمسائل حزبی وسیاسی کشورمان، الزام اور می کند.

این سروصداها وقتی بیشتر شدت گرفت که شاهنشاه، درمصاحبه با نمایندگان رسانه های گروهی داخلی، از چگونگی ونتایج کارحزب رستاخیز، درطول چهارسال فعالیت، ابراز نارضایی نمودند ودربیانات خود به این نکته اشاره کردند که حزب رستاخیز، درحد کمال مطلوب نیست ودراین مدت نتوانسته است نقشی را که ازآن انتظار میرفت ایفاکند.

بدینگونه اگر امروز صحبت از تشکیل جناحی تازه درحزب، یا حتی آغاز فعالیت های احزاب سابق درمیان است، با وجود فضای بازسیاسی درایران که شاهنشاه بدان تاکید دارند، صحبتی بعید ودورازانتظار نیست. خاصه ان که درکشوری چون کشورما، با شرایط وموقعیت استثنائی وخاصی که دارد، مسائل ومباحث سیاسی شکل خاصی پیدا می کند، که برای ان درکمتر نقطه یی از جهان نمونه ها والگوهای مشابه میتوان یافت.

یکی از نکات مهم دراین زمینه آن است که کشورما، یک دوره انتقالی پس ازانقلاب رااز سرمی گذراند. تجربه تاریخ نشان داده است که درچنین مواردی، تامدتی که کوتاهی وبلندی آن به آمادگی ملت، فرهنگ ذهنی وملی، شناخت مردم ازمسائل سیاسی وزمینه های فکری توده مردم بستگی دارد ـ کشوری که مرحله انقلاب را آغاز کرده است،ناگزیر درسیستم های سیاسی خود، دوره هایی آزمایشی وغیرثابت را پشت سرمیگذارد تابادرنظرگرفتن محاسن ومعایب، ونقاط مثبت ومنفی هردوره، سرانجام راه ثابت وقاطع خود را ازان میان پیدا کند وچگونگی نظام سیاسی خود را برمحورآن استوارسازد.

نکته دیگر آن که درمورد نظام حزبی کشوری چون کشورمانیز، اندیشمندان مسائل سیاسی درجهان، نظریاتی دارند که نمیتوان از کنارآنها، بی اعتناء گذشت: کشورما، اینک، درجهت جبران عقب ماندگی های چندصدساله خود، میکوشد تا بسرعت درمسیرتوسعه وپیشرفت گام بردارد وصاحبنظران مسائل سیاسی وحزبی برانند که نظام حزبی درکشورهای رو به توسعه، به خاطرکوتاهی دوره تجربه آنها درزمینه فعالیت های سیاسی و بخصوص به سبب پیشرفت های اقتصادی مداومی که بدان دست می یابند، تارسیدن به نقطه ثابت وراه قاطع موردنیاز، مدام درحال دگرگونی است. زیراچنین کشوری که پیش از انقلاب وگام نهادن درمسیر توسعه وپیشرفت، مسائل ومشکلات خاصی داشته است، نمی تواند یکباره ودرهمان قدم نخست، راه نهایی خودرا پیدا کند ودرآن گام بگذارد وناگزیر است این مراحل را، قدم به قدم ومنزل به منزل طی کند وبا آزمودن هرمرحله، با حفظ نقاط مثبت و دور ریختن نقاط منفی به مرحله نهائی گام بگذارد.

بررسی مرحله انتقالی

امادرآغاز بحثی چنین اساسی وحیاتی، بررسی دقیق ومنصفانه جوانب کار، درهرمرحله ازاین مراحل انتقالی، ضرورتی انکارناپذیر دارد.

براین اساس، امروزدیگر وقت آن رسیده است که با واقع بینی وروشن نگری به بررسی آنچه درطول این چهارسال، حزب رستاخیز به ملت ایران عرضه داشته است بنشینیم.

ابتدابایداشاره کرد که «حزب»، با معنی ومفهوم واقعی کلمه به سازمانی اطلاق میشود که دران افراد وگروههائی از جامعه با طرز تفکروایدیشه مشابه برای تحقق هدف ها وآرمان های مشترک گردهم میآیند.

اصول حزب وتحزب، از آغاز پیدایش تا امروز، درنقاط مختلف جهان شکل های گوناگون داشته وتحولات ودگرگونی های بسیار پذیرفته ودرشکل ها والگوهای متفاوت، با اصول وسیستم ها ونظام های گوناگون تجلی کرده است.

لیکن نکته درخورتامل وتوجه آنکه، نظام حزبی موجود ما، با هیچکدام از الگوها واشکال نظام حزبی دیگرنقاط، منطبق وهمسان نیست، وشاید بخاطر همین است که امروز، یک نماینده مجلس شورای ملی، با وجود سابقه طولانی درکارهای سیاسی وحزبی می گوید:

«... موجودیت ملی، بستگی به دفاع از سرزمین وتمامیت ارضی وموجودیت سیاسی وفرهنگی دارد واین به استنباط من یعنی رستاخیز، این، رستاخیزی بوده است که طی هزاران سال تاریخ ایران به صورت نهضت های عظیم ملی استمرارداشته است، رستاخیز بدین مفهوم، ناظر به گروه خاصی نیست، ناظربه عده خاصی نیست. حزب یا پارتی، یعنی گوشه یی از اجتماع، درحالیکه این اصول مورد اعتقاد تمام ملت ایران است، این باور همگانی وملی است، این حزب نیست، این باورتاریخ است، این باورملت ماست، مشروطیت، باورملت ماست، نظام شاهنشاهی که بعدبه صورت مشروطه سلطنتی درقانون اساسی ایران جایگزین شده، باورملت ماست، رستاخیز بدین مفهوم به تمامی ملت ایران متعلق است... و... بدینگونه ماسالهاست که درقلب رستاخیز ملت ایران هستیم.»

وشاید بهمین خاطراست که این نماینده، وتنی چند از همفکرانش، و گروهی دیگر ازمردم که درمیان آنها صاحبنظران نیز کم نیستند، برانند که اصول رستاخیز، اصولی است که هرایرانی وطن پرستی بدان ایمان دارد و ازشمول آن بدور نمی ماند.

اما یک حزب سیاسی که اعضاء آن هدف های خاصی را درجهت منافع ملی دنبال می کنند، بی آنکه آزلحاظ عضویت دربرگیرنده تمامی افراد ملت باشد، می تواند ازلحاظ منافع ملی، همه افراد ملت را درنظر داشته باشد.

اصول حزب

بااینهمه، اصول رستاخیز، به عنوان تنها حزب کشور، بررسی های گسترده تری را ایجاب می کند. دریک بررسی مشروح، که به صورت رساله یی دانشگاهی باعنوان «احزاب سیاسی» منتشر شده اصول رستاخیز بطور فشرده، اینطوربیان شده است:

«.... درنظام حزبی ما، حزب رستاخیز ملت ایران جنبشی است که همه مردم را دربر میگیرد، نه عده معینی را. درنظام های «تک حزبی» ازنوع فاشیست، کمونیست و یا به هرشکل دیگر، تمام افراد جامعه عضو حزب نیستند، تنها گروهی خاص، پس از احراز شرایطی که حزب ازپیش معین میسازد، به عضویت پذیرفته میشوند.

«.... نظام حزبی ما، برخوردارا و عقاید متفاوت را تضمین می کند و اصل رقابت را که در نظام های تک حزبی مطرود است، می پذیرد، درعین حال که میکوشد تاوحدت عمل، یکپارچگی و یگانگی را تامین کند، موجدو مشوق تشکیل جناح های گوناگون، تنوع افکار و اندیشه ها و ائتلاف های متفاوت، هم درچارچوب حزب و هم به هنگام انتخابات می باشد.

«نظام حزبی ما، به شخصیت فرد احترام می گذارد و زمینه های مساعد برای ابراز عقاید و انتقادهای سازنده فراهم می کند. برخلاف تمام حزب های سیاسی جهان، رستاخیز درپی کسب و اعمال قدرت سیاسی نیست، بلکه مرکزی است که دران، افکار، آرزوها، نیازها و داوری های مردم بررسی میشود و پس از طبقه بندی و تعیین اولویت های آنها به آگاهی رهبر مملکت میرسد.»

اینها، اصولی بود که درآغاز، برای حزب رستاخیز تعیین گردیده است، اما دراینجا این سئوال مطرح میشود که آیا درمدت فعالیت حزب رستاخیز، براساس این اصول ازطرف رهبران آن، بطورکامل و باموفقیت اجرا شده است؟

گروه بررسی مسائل ایران به نکته جالبی اشاره می کند و میگوید «... اما دربرابر اندام های دمکراتیک کشور، ازانجمن های ملی گرفته تاسطح مجلسین، نیمه فعال ماندند و اصلا به دمکراسی ای که انقلاب وعده کرده بود، پاسخ ندادند، پس، انقلاب زیربنای اقتصادی را فراهم کرد، ولی ابعاد زندگی اجتماعی ـ سیاسی مردم ثابت ماند.... تنها جایی که می توانست به نیازسیاسی مردم پاسخ گوید، حزب رستاخیز، به عنوان یک ابزار کارساز بود، ولی این وسیله نیز چون دراغاز توسط دولت هدایت شد، نتوانست خلاء فعال نبودن مجامع دمکراتیک را پرکند.»

و درجای دیگر، رئیس همین گروه درمورد حزب رستاخیز میگوید: «.... حزب، دراغاز تولد، امیدهای بسیاری برانگیخت، ولی درمسیر حرکت، انطور که باید، انتظارها را برآورده نساخت و جناح هانیز نتوانستند بستر فکری بشوند.»

و باز درجای دیگر: «... باید ببینیم که آیارستاخیز یک حزب واحد هست یانه؟ حزب واحد هست، به دلیل آن که حزب قانونی دیگری وجود ندارد. حزب واحد نیست بدلیل اینکه الگویی نداشته و مثل احزاب خیلی ازممالک دیگر دارای یک نظام عقیدتی و مرامی و مجری تصمیم یک مرام و یک گروه نیست... چون این حزب، ابداعی بوده، خیلی موفق نبوده و کامیابی خیلی محدود آن نیز به این دلیل بوده و توفیقی هم که حاصل نشده، برای همین نداشتن مرام خاص و الگوی خاص بوده است»... و درچنین مرحله یی است که یک سئوال مهم و قابل تامل مطرح میشود و آن اینکه: چه شد که کارحزب رستاخیز اینطور به ناکامی کشید؟

پاسخ این سئوال را درعلل و عوامل مختلفی باید جستجو کرد:

نخست آن که حزبی که نظام عقیدتی و مرامی مشخص و معین نداشته باشد، نمی تواند سامان کارها را درطریقی مقرون به توفیق و کامیابی به جریان بیندازد. و حزب رستاخیز ازاغاز، این کمبود و نقص بزرگ را داشته است.

دودیگر آن که اصول یک حزب، هرچه هم متعالی و درخشان باشد و هرآنچه را که برای ملتی، متضمن رفاه و نیک روزی است دربرداشته باشد، درصورتی که بنحو صحیح جامه عمل نپوشد، فلسفه وجودی خودرا ازدست میدهد و تنها به صورت «نوشته هایی برروی کاغذ» باقی میماند.

تبلیغات نادرست

درذکر اصول حزب رستاخیز، که ازیک تحقیق تحلیلی نقل کردیم، ملاحظه شد که انصافا این اصول، اگر بدرستی اجرا میشد، جز منافع ملی، نکته دیگری را شامل نمیشد اما همچون بسیاری ازاصول مترقی انقلاب شاه و مردم که درمراحل اجرائی ازمسیر واقعی منحرف شده اند دراینجا نیز باهمین مشکل روبرو شده ایم.

مسئاله این است که درمورد یک حزب، هنگامی انتظار توفیق و کامیابی میرود که مردم با علاقه و اعتقاد و اشتیاق و ایمان به عضویت آن درآیند، اما متاسفانه، سازمان های اجرایی حزب، بانحوه عمل غلط خود، باعث شدند تاعلاقه و ایمانی که باید درمردم وجود داشته باشد یابه وجود آورده شود، ازهمان نخستین گام ازبین برود. باصراحت باید گفت که به علت توجیه نادرست مساله ازطرف مسئولان و تبلیغات غلطی که دراین زمینه صورت گرفت، گروه های مختلف مردم، باتهدید و ارعاب به سوی حزب رفتند، تاآنجا که شایعات عجیب و مضحک و درعین حال تاسف آوری بین مردم رواج داده شد که هرکس به عضویت حزب درنیاید، نه تنها درتنگناهای سیاسی، بلکه درمضیقه های زندگی روزمره و گرفتاریهای معیشت و ارتزاق نیز قرار خواهد گرفت. کاراین شایعات به آنجا رسید که حتی گفته میشد هرکس عضو حزب نباشد، از پست های اداری برکنار خواهد شد، هنگام بیماری به بیمارستانها و درمانگاهها راه نخواهد یافت، مدارس فرزندانش را ثبت نام نخواهند کرد، و... حتی مضحک تر و مسخره تراینکه جایگاهها و فروشگاههای بنزین ازتحویل بنزین و شرکت های حمل و نقل ازتحویل بلیط، به چنین افرادی خودداری خواهند کرد.

حقیقت تاسف آور این است که مسئولان امور نیز، دران روزها، تلاشی برای خنثی کردن شایعاتی ازاین قبیل و روشن ساختن اذهان عمومی بکار نبردند و گروه های مختلف مردم، پیش از آن که درمورد حزب توجیه بشوند و اصلا به فلسفه و اصول آن پی ببرند تنها ازروی بیم و هراس، لیست هایی را که دارادارات و کارخانجات به آنها ارائه میشد امضاء میکردند و بدینگونه بی آنکه بدانند عضویت درحزب چه معنی و مفهومی دارد، به عضویت حزب درمی آمدند. نتیجه آن شد که این افراد تنها به نوشتن اسم خود و امضاء کردن لیست ها اکتفا کردند و بعد، پی کار خود رفتند و از آن پس نه حزب از آنها سراغی گرفت، نه آنها ازحزب نشانی جستند، اما حزب به شیوه سازمان های اداری هرروز ازلحاظ «کمی» آمار و ارقام درشت تری درمورد عده اعضای خود منتشر ساخت و درهرگوشه دهها کانون حزبی تشکیل داد.

دستگاههای تبلیغاتی حزب نیز، دایما خبرهای مربوط به تشکیل کانون ها را، همراه با حرفها و نطق ها و سخنرانی های همشکل و کلیشه یی، انتشار دادند و دراین میان، هرگز نگفتند که حزب در برابر مردم چه وظایفی دارد، برای آنها چه کرده است یاچه باید بکند یا در آینده چه خواهد کرد.

بدینگونه، اکثریت عظیم اعضاء حزب را کسانی تشکیل میدادند که فقط در ردیف اعضاء ثبت نام کرده بودند بی آن که دیگر کاری به کار حزب داشته باشند.

اما مشکل بزرگتر، در میان کسانی بروز کرد که یا خوانده ها و شنیده هایشان، یا تجربیات عینی قبلی شان، به آنها در مورد حزب و فلسفه تحزب، شناخت و آشنایی داده بود. این گروه نیز، که در آغاز، با امید فراوان گام در راه نهاده بودند و با علاقه در کانون ها و جلسات حزبی شرکت میکردند، رفته رفته متوجه شدند، انچه در حزب می گذرد، همان نیست که آنها از حزب و تحزب میدانند یا در آغاز، مسئولان حزب رستاخیز به آنها وعده داده بودند.

انتظارات مردم..

برخی از اندیشمندان و صاحبنظران مسائل حزبی، بر آنند که از نظر تشکیلات داخلی حزب سیاسی، رفته رفته یک تمرکز غیر دموکراسی بوجود می آید. تا آنجا که «رابرت میشلز» از متفکران و تئوریسن های حزبی پیش از جنگ جهانی دوم، میگوید که حزب ها نیز،

بقیه در صفحه ۲۳

پولیران
کاملترین عایق بدون نیاز به
تورسیمی
برای عایق کردن با پولیران فقط یکبار خرید میکنید
● عایق‌های حرارتی دیگر برای نصب به مصالح اضافی مانند (تورسیمی) احتیاج دارند، در حالیکه پولیران عایقی کامل‌است و نصب‌آن نیازی به لایه اضافی ندارد!
● پولیران با پوششی از آلومینیوم مسلح، دارای کمترین ضریب انتقال حرارت است و بدست آسیب نمی‌رساند.
● پولیران عایقی‌است که ازلایه پولی‌یورتان وپوشش‌آلومینیوم مسلح تشکیل یافته.
● پولیران عایقی است نرم. سبک و قابل انعطاف بصورت‌رول.
● پولیران عایقی است که براحتی نصب میشود و احتیاج به کارگر متخصص ندارد.
● پولیران عایقی است مقاوم که باندازه عمر ساختمان دوام میکند.
پولیران
poliran
پولیران محصولی از شرکت تولیدی سیستمهای یورتان راه یاب سیستمهای پیشرفته ایرولاسیون درایران
تهران: پهلوی اول خیابان آریامهر شماره ۲۱ تلفنهای ۶۲۵۷۶۷-۶۲۰۳۵۱ ۶۲۵۲۹۰-۶۲۹۶۱۳

چرا
لوازم خانگی الکترولوکس انتخاب زن سازنده امروزی است؟
انتخاب لوازم خانگی یکی از مهمترین مسائل زندگی زن فعال و سازنده امروزی است.
او میخواهد این لوازم ■ از نظر تکنیک پیشرفته ■ از نظر زیبائی، چشمگیر ■ از نظر کار، ساده و راحت و از نظر اقتصادی با دوام بوده و یک سرویس مجهز و کامل در اختیار داشته باشد
از این رواست که ما می‌گوئیم:
الکترولوکس انتخاب زن فعال وسازنده امروزی
Amico - 197
Electrolux
الکترولوکس باسرویس مجهز وکامل الکترولوکس

اطلاعات
۱۳۰۱
شانگذار: عباس مسعودی
صاحب امتیاز و مدیر: فرهاد مسعودی
سال پنجاه و دوم
محل اداره: خیابان خیام، ساختمان اطلاعات
تلکس ۲۱۲۳۳۶ـ تلگرافی: اطلاعات. تهران
تلفن ۳۲۸۱

سخن روز

حمایت از باغداران

وزارت کشاورزی و عمران روستائی نرخ «تضمین» خرید پرتقال را از باغداران افزایش داده و ترتیباتی اتخاذ کرده است تا آنها مجبور نباشند محصول خود را با قیمت نازل پیش فروش کنند.

بموجب یک قاعده اقتصادی، که مانند فورمول های ساده ریاضی ثابت و روشن است، هر چه میزان مصرف کالایی بالاتر برود و مصرف کننده پول بیشتری از بابت آن بپردازد به همان نسبت بر میزان تولید و درآمد تولید کننده افزوده میشود. اما در سال های توسعه و رفاه ما درست عکس این را تجربه کرده‌ایم و بر رغم افزایش مصرف و قدرت خرید مصرف کننده داخلی، دیده‌ایم که تولید کننده حتی متحمل ضرر شده و کالا روی دستش مانده است.

برای نمونه میتوان به وضع میوه ـ و از آن جمله پرتقال داخلی ـ اشاره کرد.

سالهاست که پیشخوان مغازه های میوه فروشی را در شهرهای ما انواع میوه های وارداتی از سیب و پرتقال و موز گرفته تا آناناس و منگو، زینت می‌بخشد. این میوه های رنگارنگ و ریز و درشت طبعا قیمت ارزانی ندارد و با اینحال بازار فروش آن همواره گرم بوده است بطوری که در سالهای اخیر اگر شما به بنادر جنوبی ایران سر میزدید اکثرا چند کشتی حامل میوه را در حال انتظار برای تخلیه کالا مشاهده میکردید.

متاسفانه این سیل واردات در شرایطی به کشور ما وارد میشد که تولید کننده داخلی با انواع مشکلات دست به گریبان بود. یعنی در حالی که باغداران از یکطرف با سرمایه گذاری و صرف وقت و هزینه قابل توجهی، باغهای میوه را توسعه میدادند و سطح مرغوبیت محصول را بالا میبردند وقتی درختها به بار می نشستند. تازه متوجه میشدند برای چیدن محصول و بسته بندی و حمل و عرضه آن به بازار باید تن به شرایط دلال ها و سردمداران توزیع ناسالم میوه و تره بار بدهند که قیمتی حتی کمتر از هزینه تولید برای خرید محصولشان پیشنهاد میکردند و اگر تن به این پیشنهادها نمی سپردند از طرف حضرات «بایکوت» میشدند!

طبیعی است که چنین روشی از یک سو بازارهای کشور را به میوه های وارداتی می سپرد و از سوی دیگر تولیدات داخلی را به نابودی تهدید میکرد. خوشبختانه محدودیت هایی که این اواخر از طرف دولت اتخاذ و اعمال شده تا حدودی این خطر را تخفیف داده و بدیهی است که با حمایت های معقولی مانند پرداخت مساعده به باغداران و تضمین خرید محصولاتشان بطور کلی نگرانی های تولید کننده داخلی از بین خواهد رفت.

خرمانتوان خورد ازاین خار...

احمد احرار

هفتادوچند سال پیش با رویداد مهمی بنام «انقلاب مشروطیت» کشور ما فرصتی پیدا کرد تا در سایه یک نظم جدید سیاسی و اداری و اجتماعی راه و رسم هزارساله را تغییر دهد و عواملی را که به نظر میرسید مانع تجدد و تحول و ترقی ایران است از پیش پا بردارد.

امروز اگر از ده تن ایرانی دانشگاه دیده مدعی فهم و تشخیص بپرسید انقلاب مشروطه چه بود، چه گونه علم شد، چه هدفهایی داشت و آیا به هدفهای خود رسید یا نه؟ ده جواب متفاوت خواهید شنید و به اغلب احتمال، نامربوط!

من، موقعی که تازه جوانی با احساسات و افکار تندوتیز بودم و ضمن مدرسه رفتن در روزنامه های شلوغ پلوغ بیست و چند سال پیش مقاله مینوشتم، غالبا به این قضیه پیله میکردم. علتش هم این بود که چند کتاب و جزوه و تعدادی مقاله راجع به انقلاب مشروطیت خوانده بودم و میتوانستم با ردیف کردن اسمها و القابی مانند سیدین سندین، سالار ملی، سردار ملی، پیرم خان سردار، حیدرخان عمواوغلی، علی مسیو و غیره هم اظهار فضل بکنم و هم از برای آنها مرثیه بخوانم که خون پاکشان به هدر رفت و مجاهداتشان بی ثمر ماند و بعداز آن همه جانفشانی و فداکاری، استبداد در زیرنام مشروطه تثبیت شد و مستبدین سیاهکار بدکردار در لباس وزیر و وکیل و امیر و سفیر دولت مشروطه بار دیگر سوارکار شدند و بیدادگری را بصورتی دیگر ادامه دادند...

بعدها، وقتی برای «اطلاعات» مخصوصا «اطلاعات ماهانه» گزارش هایی در زمینه مسائل تاریخی و سیاسی تهیه میکردم، ضمن مصاحبه با بعضی سردمداران و شخصیت های موثر نهضت مشروطه مانند تقی زاده، حکیم الملک، مستشارالدوله، دکتر شفق و دیگران همین سئوال را به میان گذاردم که آیا نهضت مشروطه به هدفهای خود رسید یا نه؟

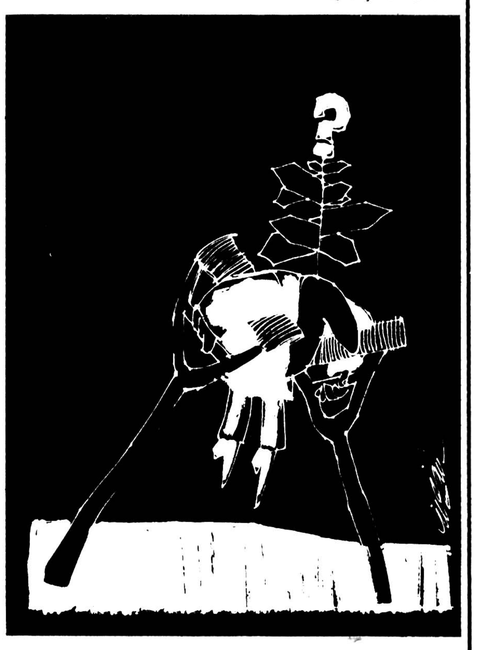

جواب همگی آنها مثبت بود. یعنی شمه یی از اوضاع اداری و اجتماعی ایران را قبل از تشکیل حکومت مشروطه شرح میدادند و یادآور میشدند که در آن زمان هر حاکم خرده پایی مسلط برجان و مال و ناموس خلایق بود و هر فراشباشی سبیل کلفتی میتوانست به آسانی آدم بکشد. مردم حق نفس کشیدن نداشتند تاچه رسید به مداخله واظهارنظردر امور مملکت. القصه ظلم بود، شقاوت بود، چنین بود، چنان بود و همانقدر که در سایه حکومت مشروطه ان اوضاع برچیده شد، برای انقلاب و انقلابیون بزرگترین توفیق به حساب می امد.

امروز اگر همین سئوال را از من بکنید خواهم گفت به گمان من هم در ابتدای امر انقلاب مشروطه حتی بیش از آنچه مردم انتظار داشتند نتیجه داد و براستی اضافه برآن مقدور نبود مگر آن که مردم ترجیح میدادند بجای فرمان مشروطیت، دنبال هدفهای مبهم افراطی بروند و مملکتشان را به ورطه جنگهای خونین داخلی، برادرکشی، هرج و مرج نامحدود و خلاصه یک ماجراجوئی بی فرجام یا بدفرجام بکشانند.

اینکه در مقاله گذشته نوشتم ایرانی ثابت کرده است در لحظه تصمیم گرفتن هوشیار و عاقل و مصلحت بین است، به دلیل تجربه هایی ازین گونه بود که در موارد مختلف، هیچگاه مردم ایران از خط عقل و منطق و مصلحت منحرف نشده اند و اگر ایران در برخورد با انواع حوادث و مشکلات، از پای درنیامده و لقمه چرب این یا آن قدرت نشده، بواسطه همین حسن تشخیص و اصابت نظر و قوت اراده اکثریت مردم این آب و خاک از آذربایجانی و سیستانی و کرد و لر و ده نشین و شهرنشین بوده است. واقعا نمیدانم چرا باید از چنین مردمی واهمه داشت و قیمومت نامحدود قیم های بی شخصیت رابرآنها تحمیل کرد؟!

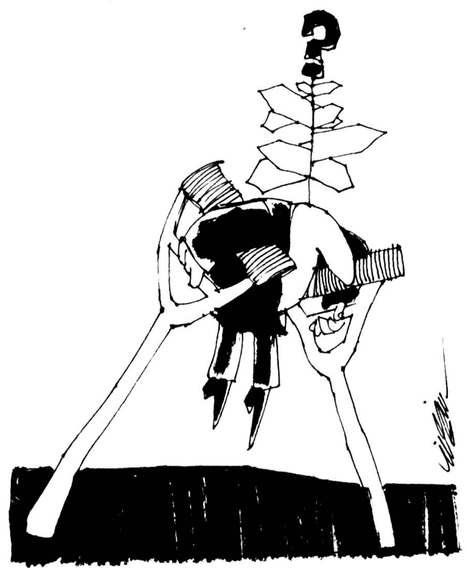

باری، من تصور میکنم انقلاب مشروطیت نهال باروری بودو در بدایت امر محصولی حتی بیش از حد انتظار به بار آورد. اما بلافاصله باید اضافه کنم انقلاب یک معامله تجارتی نیست که براساس قراردادی ناظر برهدفهای معین و برای مدتی محدود از قوه به فعل درآید. انقلاب مشروطیت، آغاز یک مرحله تازه در زندگی سیاسی و اجتماعی و اداری ایران بود. انقلاب، راه تازه یی را گشود. دروازه های یک زندگی متفاوت را به روی مردم ایران باز کرد و البته مقدمه‌اش آن بود که قدرت قانون، جایگزین قدرتهای فردی شود. امور مملکت برحسب مقررات قانون اداره شود و نه سلیقه های شخصی. حدود و حقوق هر کس در جامعه مشخص باشد. تحمیلات طبقاتی از بین برود. هیچکس قادر نباشد دهان مخالف یا منقدی را بدوزد و یا گوش و دماغ کسی را مثله کند. مجلس ملی به وجود آید. حکومت در مقابل مجلس مسئول باشد و قس علی ذلک. اگر شما ایراد کنید که بعداز تاسیس دولت مشروطه، دوباره همان عمله استبداد با لباس وزیر و وکیل و والی و حکمران قانونی برگشتند و مقامات و مناصب را اشغال کردند، من جواب میدهم چاره نبود. اداره امور مملکت کاری خطیر و مستلزم بصیرت و تجربه و تبحر است.

مشروطه طلبان اکثرا از طبقه عوام الناس یا به اصطلاح امروز مردم کوچه و بازار بودند. اکثرشان آدمهای بسیار خوبی بودند ولی حاجی میرزا طاهر گلاب گیر یا مشهدی باقر علاقبند را با وجود مراتب تقوا و امانت و مردم دوستی و وطنپرستی و بزرگواریشان نمیشد به وزارت و امارت گمارد. جای آنها در مجلس و احزاب و انجمن های ملی بود تا ناظر براعمال دولت و دولتیان و منعکس کننده افکار و نظریات عامه باشند. اما برای آن که کار مملکت دچار وقفه نشود چاره یی نبود جز آن که سررشته امور اداری را به ببرالسلطنه و پلنگ الممالک بسپارند.

بعلاوه، اصلا مساله این نبود که کی چه کاره بشود. تعویض مهره ها یا تثبیت آنها نمیتوانست هدف غائی انقلابی باشد که جان ها در راهش نثار شده وسر ها به پایش افتاده بود. هدف، تغییر روش ها بود. هدف این بود که اصول دموکراسی وحکومت قانون در مملکت برقرار شود وهر کس در هر مقامی نشسته است، خود را نسبت به نصوص قانون متعهد ومسؤول بداند. هدف این بود که نسلی با روحیه وتفکر جدید متولد شود. هدف این بود که ضوابط تغییر کند...

این هدف ها هیچکدام تحقق پیدا نکرد. برای اینکه انقلاب در همین مرحله متوقف ماند. جنگ مشروطه طلبی، تحت الشعاع جدال بر سر تقسیم غنائم واقع شد وجنبه عظیم حماسی خود را از دست داد. دعوا بر سر مال، دعوا بر سر جاه، دعوا بر سر اینکه چه کسی فراتر بنشیند چه کسی فروتر، دعوا بر سر اینکه رحمان بیک از حکومت اردبیل معزول وسلمان بیک به حکومت اردهال منصوب شود سران مشروطه را به جان هم انداخت. استاد عزیز حمامی مدعی شد که چرا باید عزیز الدوله مستبد با درجه سرهنگی فرمانده رژیمان ژاندارمری لرستان وصاحب نشان وحمایل باشد در صورتی که او برای مشروطه تفنگ انداخته وگوشه کلاه یک سرباز سیلاخوری را خراش داده است. مردم هم که شاهد چنین اوضاعی بودند و از مشروطیت چیزی دستگیرشان نشده بود جز آن که میدیدند بجای «چپاول السلطنه» مستبد «سردار چپاول» مشروطه خواه آنها را میچاپد کم کم نسبت به اساس مشروطه نومید شدند. شور تحول طلبی وتجدد خواهی فرو نشست، امید به آینده در وجود همه مرد وگل خوشرنگ وخوشبوی دموکراسی در فضای ایران ناشکفته پژمرد.

این سرنوشت نامیمون از روزی که ایران نخستین قدم را در راه وصول به دموکراسی برداشت گریبانگیر ما بوده وتا امروز هم دست از سرمان برنداشته است.

هفتاد وچند سال از عمر دموکراسی یعنی حکومت مبتنی بر تمایل واراده میگذرد ولی ما هنوز در اسارت نهادها وسنت های استبدادی باقی مانده ایم. قانون را کسی جدی نمیگیرد. با آنکه قانون اساسی تفسیر قانون را از حقوق مختصه مجلس شورای ملی میداند، قوانین موضوعه وجاریه هر روز دهها مرتبه بوسیله مجریان تفسیر یا عندالاقتضاء فسخ وتبدیل میشود. اعتقاد عموم آنست که سلیقه ها وتمایلات شخصی در تمام شؤون نافذ تر از مقررات قانون است وبهمین جهت هر کس بخاطر حاجتی هر اندازه کوچک با دستگاههای اداری سر وکار پیدا میکند قبل از هر چیز به جست وجوی دوست واشنای صاحب نفوذی در آن دستگاه میپردازد. ارزش واحترام قانون را آن لطیفه کذائی میرساند که مردم برای پاسبان بهارستان ساخته اند واز زبان او میگویند وکلاء فلان مبلغ میگیرند قانون وضع میکنند، من پنج تومان میگیرم بر آن فاتحه میخوانم! در کشورهایی که به دموکراسی استوار دست یافته اند کی جرات دارد با «قانون» و«آزادی» ازین شوخی ها بکند؟ همانطور که ما از شوخی های ناموسی بدمان میاید ومکدر میشویم، آنها شوخی با کلمات مقدسی مثل آزادی وقانون را کاری ناپسند وخلاف ادب میشمارند تا چه رسد به شوخی بانص قانون.

ایتالیا کشوری است که هرگز انضباط قانونی را مثل همسایگان دیگرش سویس و فرانسه و آلمان هضم نکرده و با آن مانوس نشده است. میدانید که بزرگترین سازمان ضد قانون دنیا ـ مافیا ـ زادگاهش سرزمین زیبای ایتالی است. در ایتالی، حتی راهنماهای محلی اول توصیه‌شان به مسافر غریبه این است که مواظب باشید اینجا از راننده تاکسی، دربان هتل، فروشنده، پیشخدمت، تاجر، کاسب، راه رضای خدا تقلب میکنند و اگر یک لحظه غافل شوید کلاه بزرگی سرتان خواهد رفت. این را اگر راهنما هم نگوید شما خودتان بعد از چند ساعت متوجه خواهید شد و تازه، وقتی سفرتان پایان گرفت می‌فهمید خود راهنما چندین فقره قلیچ زده و سرتان را کلاه گذاشته است!

حتی در همجو کشوری دیدید که رئیس جمهوری با چه فضاحتی استعفا کرد و کنار رفت، چون یک روزنامه دست چپی او را به تخلف از قانون وتقلب در پرداخت مالیات متهم کرده بود!

در اسرائیل، استعفای اسحق را بین و سقوط حکومت کارگری را ملاحظه فرمودید. چرا؟ چون یک روزنامه خارجی نوشته بود خانم نخست وزیر برخلاف قوانین اسرائیل مبلغی پول در فلان بانک امریکا پس‌انداز کرده است.

افول بخت «تاناکا» نخست وزیر مقتدر ژاپون را به خاطر دارید که چون متهم به رشوه خواری و تبانی در معاملات دولتی شد، نه فقط کرسی صدارت را از زیر پایش کشیدند، او را با موی سفید و قامت خمیده و کارنامه درخشانی از سالها خدمت سیاسی و اجتماعی به دادگاه و زندان هم کشانیدند.

نیکسون نگون بخت را بعد از آنهمه خفت و خواری و فشار شدید عصبی که به دنبال ماجرای «واترگیت» متحمل شد هنوز هم ملت امریکا نبخشیده است و اکنون طوفانی از مخالفت برضد انتشار کتاب خاطرات او در ایالات مختلف امریکا برخاسته است زیرا مردم میگویند کسی که قانون را نادیده گرفت و به حقوق جامعه تجاوز کرد اجازه ندارد از بغل این کثافت کاری پولی هم بعنوان نشر خاطرات خود به جیب بزند!

اینها و نظایر آن قرینه‌هایی است براستحکام دموکراسی و حکومت بی چون و چرای قانون. مردم وقتی به حکومت قانون معتقد میشوند که قدرت آن را به چشم خود ببینند.

قانون چه وقت قدرت پیدا میکند؟ وقتی خدشه پذیر و شوخی بردار نباشد. کدام قانون شوخی پذیر و خدشه بردار نیست؟ قانونی که مظهر اراده و نیروی یک ملت باشد و هرفردی از افراد ملت خود را نسبت به حفظ حریم قانون و پاسداری از آن مقید بداند. هیچ ملتی بطور مادر زاد یا از روی غریزه صاحب این مشخصات نبوده است. چنین ملتی در شرایط دموکراسی متولد و تربیت میشود. انقلاب مشروطه در کشور ما مرحله تولد ملتی بود که هفتاد سال پیش البته ظرفیت هضم و قبول و بهره گیری صحیح از تمامی مظاهر حکومت مردم بر مردم را نداشت. آن روز میبایستی دستش را میگرفتند و قدم به قدم راهش میبردند تا شیوه پویائی در وادی دموکراسی را بیاموزد ولی بعد از هفتاد سال هنوز آن ملت را مانند افراد عقب مانده یافلج زده در برخوردبا مظاهر دموکراسی مبهوت وگیج وبی تکلیف می یابیم.ازاین بدتر چه میشود که مردمی همه چیز را از زاویه منفی نگاه کنند و نسبت به هرمساله یی بی اعتقاد و بی تفاوت باشند؟

دیبا نتوان بافت ازین پشم که رشتیم
خرما نتوان خورد ازین نخل که کشتیم

تفسیر سیاسی روز

نقش سیاسی نیرومندتر برای آلمان غربی

نوشیروان کیهانی زاده

پریروز درست هنگامی که کالاهان نخست وزیر انگلیس غرب را از ماجراجویی نظامی درافریقا برحذر می داشت، هلموت اشمیت صدراعظم آلمان غربی واردلاگوس پایتخت فدراسیون نیجریه ـ پرجمعیترین کشور افریقا ـ شد. کالاهان این مطلب را پس از یک ملاقات یک ساعته با کارتر اعلام داشت.

هدف اشمیت دردرجه اول بسط نفوذ اقتصادی آلمان درقاره افریقاست، افریقا که روزگاری به عنوان یک منبع مواد خام شهرت داشت اینک به جولانگاهی برای قدرت نمائی سیاسی و اقتصادی تبدیل شده است.

اشمیت درسفر خود به افریقا که پنج روز طول خواهد کشید از نیجریه وزامبیا دیدن می کند. این دیدار نشانه آمادگی آلمان غربی به ایفای یک نقش سیاسی نیرومندتر درامور افریقاست. باید توجه داشت که آلمان دمکراتیک درافریقا همه جا درکنار شوروی و کوبا دیده می شود. آلمان یک قرن پیش، پس از تامین وحدت این کشور تحت رهبری برلن، درصدد برآمد راه ابرقدرتهای وقت را طی کند و با همین هدف وارد رقابتهای مستعمراتی آن دوران شد و چند نقطه را در افریقا تصاحب کرد، ولی تسلط آن کشور برمستعمرات ماوراءبحار به علت شکست درجنگ اول جهانی طولانی نبود.

با اینکه آلمان غربی می کوشد خود را جزدرچارچوب ناتو از بازیهای سیاسی و رقابتهای دیپلماتیک قدرتهای بزرگ که در ماههای اخیر بطور چشمگیر توسعه یافته است به دورنگهدارد، اما خصلت یک اقتصاد نیرومند این است که به ماجراهای سیاسی به منظور توسعه نفوذ اقتصادی روی آورد.

آلمان درچند ماه اخیر درهمه تبادل نظرها واقدامهای غرب درقبال مسائل افریقا شرکت داشت و به اتفاق سایر کشورهای بزرگ غرب به افریقای جنوبی درمورد دادن استقلال به نامیبیا ونیز در کمک به سومالی وزئیر همکاری کرد. اشمیت درنیجریه با رهبران این کشور که غرب به عنوان یک صادر کننده نفت برایش اهمیت خاصی قائل است درباره سرمایه گذاری آلمان مذاکره خواهد کرد، درمذاکرات رهبران آلمان و نیجریه نفوذ شوروی درافریقا و سایر مسائل این قاره مورد بحث قرار خواهد گرفت. درزامبیا، همسایه رودزیا، که بیش از سایر کشورها دراین مسئله درگیر است، مذاکرات اشمیت بیشتر جنبه سیاسی پیدا خواهد کرد.

زامبیا از اشمیت خواهد خواست که از همکاری اقتصادی با دولت فدرال افریقای جنوبی و نیز دولت اقلیت سفیدپوست رودزیا خودداری کند و ظاهرا اشمیت این قول را به کائوندا رئیس جمهوری زامبیا خواهد داد.

سفراشمیت به افریقا که اولین سفراو به عنوان رهبر آلمان غربی به این قاره است درعین حال آزمایشی برای دیپلماسی آلمان غربی خواهد بود که همه جا با اقتصاد آن کشور توام است.

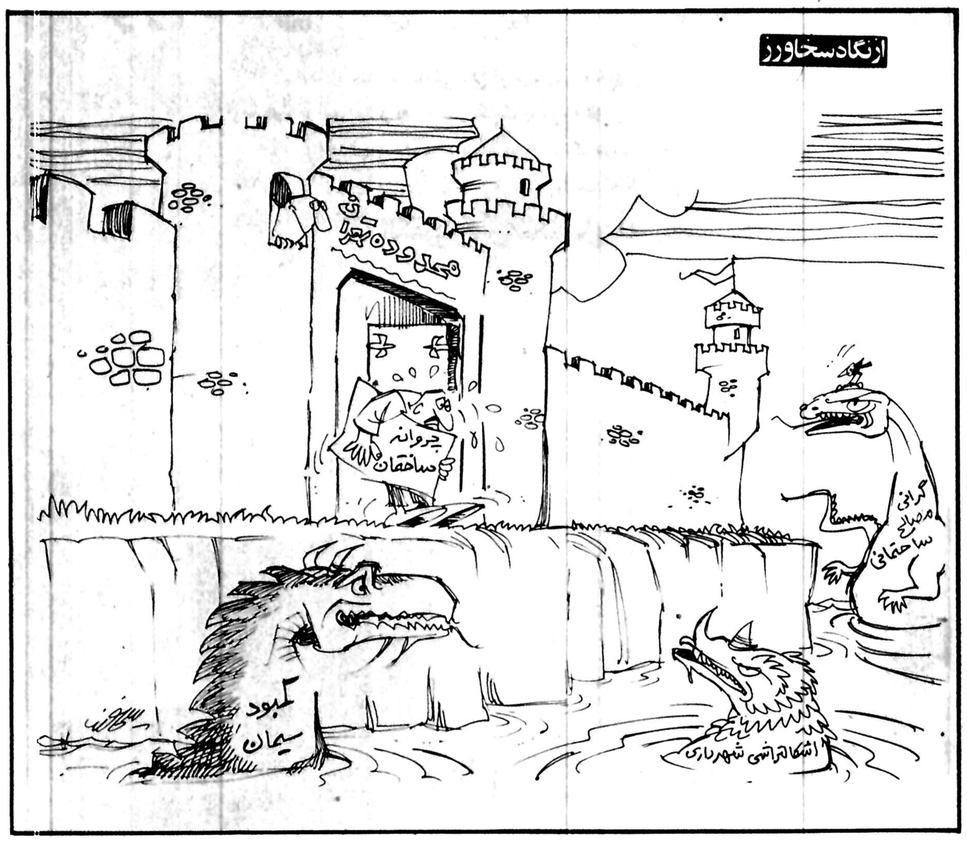

چهل سال قبل...

اسامی کامل لیسانسیه های دانشکده حقوق و شاگردان اول هر رشته

صورت کامل اسامی فارغ التحصیل های امسال دانشکده حقوق وعلوم سیاسی که به اخذ لیسانس نائل میشوند از طرف آقای دکتر شایگان معاون دانشکده بشرح زیراعلام شد:

رشته قضائی

احمداخوان، ابرام آساطوریان، ذکی الحسینی، احمداعظمی زنگنه، محمدصادق برزگر، رضاقلی برومند، عابدین بهداد، عبدالعلی پژند، عنایت اله جاوید، محمودجلالی، محمدرضا جلالی نائینی، ابوالقاسم حاتمی، محمدحسین خواجه نصیری، اکبردارائی، ناصردیباطباطبائی، مرتضی رستم پور، صالح روائی، غلامرضا سارابی، سیدولی الله شهاب فردوسی، موسی صبی، محمودصناعی عراقی، علم الهدی طباطبائی حائری، حسین فاطمی، محمدمهدی فاطمی، غلامحسین فتح اللهی، محمدقاضی، غلامحسین قریب، یدالله قوامی بهزادی، غلامعلی کاوسی، رضاکلباسی، محمدتقی کیا، حسنعلی گرگانی، سیاوش گلسرخی، ابوالقاسم مجتهدی، اکبرمحامدی، ابوطالب مظفری کرمانی، ابوالمکارم معتمد دماوندی، امیرقلی معظمی، اکبرمقبول القول، مرتضی مهدی راوند، مصطفی میرفخرائی، افراسیاب نوائی، علی اصغرنیری.

رشته سیاسی

تهمورس ادمیت، علاء اعظمی زنگنه، جلیل بزرگمهر، هادی جزائری، علی جلالی، ابوالفضل صادقی، محمدعلی خلیلی، احمدخواجه نصیری، محمدعلی داودقلی، علی اکبر دیهیم، علی اکبرطباطبائی یزدی، جوادفرخ زاد، حسن مینوچهر احمدناظرزاده، اردشیرنوراذر، احمدهاشمی، جهانگیر یل زاده.

رشته اقتصاد

محمدسعید احیاء، ناصراحیاء، محمودارجمند کرمانی، غلامحسین ایپکچیان، کاظم امین، احمدتیموری، مسعودحاتم، حسن حسینی، محمد علی شناسا، نصرالله شیفته، رضاشیمی، منوچهر صمیمی، نصرت الله طلائی، عزت الله عاملی، ابوالفتح فتوحی، خلیل قاضی، حسن کیهان، جوادمتینی کاشانی، محمدعلی مسعودی، خلیل معتمدی، حسین ناظم، محمودعلی نشاط، ضیاء الدین ویشکائی.

شاگردان اول

شاگردان اول سه رشته سیاسی، قضائی و اقتصادی دانشکده حقوق بشرح زیر معرفی شدند:

۱ـ احمد خواجه نصیری شاگرداول رشته سیاسی. این دانشجو دردوره پیش نیز شاگرد اول بوده است.

۲ـ سیدولی الله شهاب فردوسی شاگرد اول رشته قضائی

۳ـ کاظم امین شاگرد اول رشته اقتصاد

همکاری با پرورش افکار

آقای دکتر شایگان اظهار نمودند:

دولت برای آشناساختن مردم به اوضاع امروز دنیا وزندگانی تازه وبرای اینکه چشم و گوش افراد این کشور باز شود و پی به اهمیت خود ببرند و مقام خود را بشناسند جمعی را مامور روشن کردن اذهان آنها نموده است.

دانشکده حقوق هم در انجام دادن امر دولت اقدامات مفید نموده از آن جمله عده ای از دانشجویان را انتخاب نموده است که برای مردم سخنرانی نمایند. از قرار گزارش اداره مرکزی پرورش افکار این دانشجویان بخوبی از عهده انجام دادن وظایف خود برآمده اند و برای تقدیر از زحمات آنها نامشان اعلام میشود:

حسن ناظم، کاظم امین. ابوالقاسم ارباب زاده، سلیمان خواجه نوری، سلیمان کیا، جواد سعیدی فیروزآبادی، جهانگیر یل زاده، عضنفر شادمان، مهدی فاطمی، محسن شهرستانی، جواد فیاضی، غلامحسین طلائی، حسین بودزی، ابوطالب میرزائی، امیرقلی معظمی، محمدعلی زنوزی، محسن مفخم، احمد هاشمی، احمد خلعتبری، صادق بهداد، علی کسمائی، عزیزالله اکبرشیوا

اجرای حکم اعدام

علی سورچی فرزند حاج صفر ۲۱ ساله که باتهام قتل محمدنام سرکوره ها و قصد قتل محمدقلی عمله دربیرون دروازه قزوین و سرقت اموال محمد مقتول و قصد سرقت اموال محمدقلی حکم اعدامش از دیوان عالی جنائی تهران صادر و دردیوان عالی کشور نیز ابرام شده بود ساعت ۵ صبح درمیدان سپه اعدام گردید.

پیش از اعدام دادنامه دیوان عالی جنائی مبنی برمحکومیت علی توسط آقای ضیائی مدیردفتر دیوان عالی جنائی قرائت و سپس با انجام تشریفات قانونی محکوم به دارمجازات آویخته شد

همکاری انجمن نظارت

آقایان ذیل بکارمندی انجمن نظارت برانتخابات تبریز وحومه برگزیده شدند: محمدعلی حائری، غلامحسین اردبیلی، علی اکبر صدقیانی، نقیب طباطبائی، جواد اصفهانی، صدیق مستوفی، محمدصدقیانی، جعفرکرباسی، کاظم مجتهدی

نان و گوشت

اراک ـ دراین چند روزه نان شهر اراک بسیار خوب شده و بهای گوشت نیز از هرسه کیلو ۹/۲۰ ریال به هر سه کیلو ۸ ریال تنزل یافته است..

«نقل از اطلاعات ۸تیر ۱۳۱۸»

امروز در تاریخ

نوشیروان کیهانی زاده

۲۹ ژوئن (پنجشنبه)

۱۸۸۰ ـ ✱ فرانسه کنترل تاهیتی دراقیانوس آرام را به دست گرفت.

۱۹۳۹ ـ ✱ اولین پرواز بازرگانی میان اروپا و امریکاانجام گرفت.

۱۹۴۳ ـ ✱ نیروهای امریکا برای جنگ باژاپنیها درگینه نو پیاده شدند.

۱۹۴۶ ـ ✱ میان ایتالیائیها و یوگسلاویائیها برسر «تریست» واقع در شمال آدریاتیک زدو خورد و شورش درگرفت.

✱ در همین روز نیروهای انگلیس در فلسطین دوهزارو ۷۰۰ یهودی را که سعی درعملیات تروریستی و خرابکارانه داشتند دستگیر کردند.

۱۹۴۹ ـ ✱ افریقای جنوبی برنامه تبعیض نژادی خود را اعلام کرد.

نیروهای انگلیس ۲۷۰۰ تروریست یهودی را درفلسطین دستگیر کردند

امریکا هانوی و هایفونگ را بمباران کرد

۱۹۶۶ ـ ✱ ایالات متحده برای نخستین بار شهر هانوی، و بندرهایفونگ را درشمال ویتنام بمباران کرد.

۱۹۷۶ ـ ✱ دولت ایالات متحده برای نخستین بار درشورای امنیت سازمان ملل به قطعنامه مربوط به تخلیه همه اراضی اعراب ازاشغال اسرائیل رای موافق داد.

۱۹۷۷ ـ ✱ دولت کارتر اعلام کرد مایل است باچین مناسبات کامل دیپلماتیک داشته باشد و قول داد که دراین راه تلاش لازم را به عمل خواهد آورد.

کنفرانس روسای دانشگاههای جهان پایان یافت

حاصل کنفرانس

اندیشه مندان ایرانی، در کنار همفکران خود از چهار گوشه جهان جستجو گر راههای رسیدن به صلح نهایی بودند

انسانهایی اندیشمند از سراسر جهان. تهران، تنها نقطه‌ای بود که مرز های جغرافیایی را به حساب نمی اورد

آزادی آسان بدست نمی آید

** از درگیری انسان محکوم با قدرت حاکم، تا زمانه فرودستی اخلاقیات و فروشکستن ایدئولوژیها که قرن هجده و نوزده را پر فروغ و روشن کرده بود، از ثروت‌های ناگهانی بعضی از دولتها تا فقر دائمی بسیاری از ملتها و از قصه شکستن گروه انسان زیر بار زندگی امروز تا بهروزی تکنولوژی و کامپیوتر را، سیصد اندیشمند چهارگوشه گیتی در کلان شهر سرزمینهای، تهران، مورد مطالعه و بررسی قرار میدهند. و پس از سه روز بحث و جدل بالاخره در بعد از ظهر سه شنبه ششم خرداد با اعلام نتایج کنفرانس اجلاس آنان بپایان می‌رسد.*

آنچه این اندیشمندان در آستانه تشکیل کنفرانس به نویسنده ما گفتند با نتیجه‌ای که در پایان کنفرانس بدست می‌آید کاملا مغایراست. چرا که پیش از کنفرانس اغلب شرکت کنندگان که در میانشان چهره‌هائی چون «هارولد ویلسون» سیاستمدار «داون جیمز» جامعه شناس و گروه علمی رم بچشم میخورد، و چنین تصور می‌کردند که این اجلاس نیز چون نشستهای پیشین به حرف و سخنی نه چندان قابل رویت در عرصه زندگی بشری و مبتنی بر ایدالها و آرمانهای غیر قابل لمس بسنده خواهد کرد. ولی در عمل مشاهده شد. که بجز مردان متفکر ایدالیست، اندیشمندان رئالیست و واقع گرائی هم در اجلاس حضور دارند. و از انجا که این گروه در اکثریت بودند لذا نتایج کنفرانس و قطعنامه‌های آن همگی براساس واقعیت زندگی انسان معاصر تنظیم و تدوین شدند.

باز هم تکنولژی

مسائلی که در طول سه روز برگزاری پنجمین اجلاس مدیران و روسای دانشگاههای جهان مورد بحث و بررسی قرار می‌گیرد بنحوی با مسئله آموزشی، ازادی اندیشیدن و آزادی بیان اندیشه، تکنولوژی و انسان و پدیده‌هائی که فرهنگ و اخلاق بشری را در خطر نابودی کامل قرار داده‌اند، ارتباط دارد. وقتی دکتر معتمدوزیری هموطنمان از رابطه تلویزیون و آموزش سخن می‌گوید و چگونگی ایجاد ارتباط سالم و ناسالم جعبه تماشا را با اعتقادات بشری بازگو می‌کند بنحوی هم از پدیده‌های خطرناک برای ذهن سخن گفته و هم به آموزش ثمربخش از راه تلویزیون اشاره کرده است. همینگونه است کار دیگر اساتید که هر کدام با نگرشی خاص خود که متاثر از نوع زندگی، و موقعیت سیاسی و اجتماعی آنها است به شرح مشکلی از معضلات قرن می‌پردازند. نکته جالب تضاد حرفهائی است که در کنفرانس عنوان میشود. برای نمونه اگر دکتر عین‌الدین بن عبدالوحید ازمالزی به چگونگی جابجائی نهادهای جوامع سنتی در حال رشد هنگام بهره وری از تکنولوژی اشاره می‌کند و عدم هوشیاری جهان سومی‌ها را در برخورد با تکنیک غربی عامل اصلی پریشان احوالی و فساد در این جوامع میداند. دکتر «لیلاند مایلز» از امریکا نظریه‌ای مغایر او ابراز می‌کند و عدم رشد سریع جوامع در حال توسعه را بسبب غرور بیش از حد و وابستگیهای شدید این جوامع به سنن و عاداتی میداند که در دنیای امروز جائی ندارند.

رمی ها نگرانند

* جالبترین بحثی که در کنار گزارشات و تحقیقات گروههای کار پنجمین اجلاس روسای دانشگاههای جهان مطرح میشود حرفهای گروه رم است که متشکل از بزرگترین کارشناسان آموزشی، تربیتی، انرژی و... جهان است.

> **نتایج بحث ها و اظهار نظر ها کنفرانس روسای دانشگاه های جهان بصورت کتاب منتشر می شود**

آنچه گروه رم در اجلاس مطرح می‌کند پیش از این بدفعات از زبان متخصصان و کارشناسان خودمان عنوان شده، تنها تفاوت در اینست که در گذشته به این اشارات در سطح منافع اقلیمی نگریسته‌ایم و حالا مصلحت جهانی و مشکلات بین‌المللی در نظر خواهد بود. گروه رم اخطار می‌کند که حداکثر تا دو دهه دیگر بحران عظیمی دنیا را در بر خواهد گرفت. بحرانی که چون زمین لرزه‌های نخستین دوره زمینی وحشتناک و مرگبار خواهد بود. بحرانی که پس از تمام شدن نفت در جهان ظاهر خواهد شد. اینکه تا آن زمان بتوانیم با اتم یا ماده سوختی دیگری جا نشینی برای نفت پیدا کنیم تنها امید ما است. و اگر جز این شود. آینده تلخ و دردناکی در برابر ما خواهد بود.

رابطه فرهنگ

گروههای کار کنفرانس مرکز تجمع فرهنگهای گوناگونی بود که تا کنون در کمتر جایی در کنار هم مشاهده شده است، درکنفرانس مسئله یک کشور یا فرهنگ و غنای فرهنگی یک کشور مطرح نبود بلکه امکانهای ارتباط یافتن صلح و فرهنگ در سطح جهانی مورد بحث بود.

در واقع گرد آمدن روسای دانشگاههایی که هر کدام از یک ملت و یک نژاد و یک مزام سیاسی و حکومت و یکنوع فرهنگ ویژه پیروی می‌کنند، نشانه آنست که جهان امروز نیاز به برقراری ارتباطهای بیشتر فرهنگی دارد

همچنانکه فاصله کشورها از یکدیگر کم شده است، فاصله فرهنگها نیز کم میشود، بار فرهنگی کشورها بر روی یکدیگر اثر گذار خواهد بود و اتمسفر قوی تر و نیرومندتری برای رسیدن به خواستهای مثبت بشر فراهم خواهد آمد. این یکی از نتایج فوری کنفرانس در طول سه روز اجلاس مداوم در مجلس شورایملی بود.

رئیس دانشگاه کره که از چهره‌های برجسته کنفرانس بشمار می‌رفت نتایج بدست آمده از کنفرانس را حاصل تجربیات افکارگرانقدری خواند که سالها منتظر فرصت‌هایی این چنین هستند.

وی یادآور شد جهان امروز از نقطه نظر علمی و فرهنگی بیش از هر زمان نیاز به تقویت و تحکیم روابط انسانی خود دارد.

بدون صلح نمیتوان فرهنگ راستین را از در چهارگوشه جهان بهم پیوند داد و لزوم وجود این عامل امروز بیش از هر زمان دیگر احساس می‌شود. خط مستقیمی که صلح و غنای فرهنگی را بهم ارتباط می‌دهد، باید مستحکم و پربار باشد، دولتمردانی که میکوشند جهان را بصورت یک بعدی نگاه کنند، خطای بزرگی مرتکب می‌شوند که عواقب آن متوجه خودشان و ملتشان و فرهنگشان خواهد بود...

> **افسانه زندگی بهتر برای مردم جهان را میتوان واقعیت بخشید**

حاصل کنفرانس

پس از سه روز همفکری سیصد استاد دانشگاه و سیاستمدار برجسته جهانی و دست اندرکاران آموزش عالی، متن سخنرانیها، اظهارنظرها و راه حلهای کنفرانس بوسیله کمیته ویژه‌ای گردآوری شده که پس از چاپ در اختیار عموم پژوهندگان قرار خواهد گرفت. این بحث‌ها و اظهارنظرها میتواند موجد اصلی پیدایش مقدمات برقراری یک رابطه دایم میان صلح و آزادی و دانش در دنیای پر تلاطم امروز باشد.

یکی دیگر از شرکت کنندگان در کنفرانس در این زمینه می‌گوید: حقیقت اینست که در جهان امروز همه معیارها دیگرگون شده است، در واقع باید گفت علم همه معیارها را دیگرگون کرده و اثرات این تحول را در همه شئون زندگی میتوان لمس کرد.

اکنون معیارهای تازه‌ای در روابط میان مردم جهان بدست آمده که نشان میدهد، حفظ آزادی و صلح همراه با دانش راستین نیاز به یافته‌های جدید و موازین معتبر انسانی باشد.

از سوی دیگر سقوط اخلاقی جامعه جهانی را باید مورد توجه قرار داد که این مسئله هم از عوامل باز دارنده رسیدن به هدف‌های متعالی است.

آموزش و توسعه ملی

یکی دیگر از مباحث کنفرانس نقش آموزش در توسعه ملی بود که در این زمینه کمیته مخصوص کار نظرات تازه‌ای را مطرح ساخت.

بموجب پاره‌ای از این نظریات، توسعه ملی در هیچیک از کشورهای جهان بامرامهای مختلف اجتماعی میسر نمی گردد، مگر از طریق تربیت افراد متخصص و عرضه خدمات لازم که البته این امر دقیقا باید همراه با عواملی نظیر فرهنگ ملی و گسترش آزادی باشد، زیرا درغیر اینصورت با شکست مواجه خواهد شد.

فراهم ساختن زندگی بهتر برای مردم جهان نیاز به اموزش در کنار اخلاق دارد، هرگاه این دو عامل بتواند پهلو به پهلو در جامعه‌ای توسعه یابد، زندگی مردم جامعه رو به بهبود و تعالی راستین خواهد گذاشت.

پرفسور «ژوزف ارز» یکی دیگر از شرکت کنندگان در کنفرانس می‌گوید: مسلما این کنفرانس نتیجه قابل ملاحظه‌ای خواهد داشت که اثرات آن بزودی مشخص می‌شود منتهی این نتایج را باید در جوامع دانشگاهی بکار بست و کاربرد آنرا تجربه کرد. یکی از نتایج درخشانی که این قبیل کنفرانسها موجب آن خواهد بود، تبادل نظر نمایندگان دانشگاهی کشورها برای مبادله راههای بهتر آموزش است، شرکت کنندگان در کنفرانس ضمن ارائه راههای بهتر آموزش در سطح عالی، کوشش‌های آموزشی کشورها را نیز بررسی می‌کنند، چه بسا که بتوان از مجموعه همه روشهای آموزشی، الگوی واحدی بدست آورد که در جهان امروز قابل قبول و استفاده همگان باشد.

قدرمسلم اینکه سطح آموزش در همه کشورهای جهان یکسان نیست و این مسئله موجد چند عامل اساسی نظیر امکانهای مالی، فرهنگ ملی، موقع حکومت‌ها و آزادی اجتماعی است، پاره‌ای از کشورها هنوز موفق به کسب برخی از این امکانها نشده‌اند و یقینا باید در این جهت تلاش‌های خود را بکار گیرند.

بگمان شرکت کنندگان در کنفرانس رسیدن به صلح و آزادی در کنار توسعه ملی درجهان آسان نیست و باز هم به تبادل نظر بیشتر و بررسی‌های دقیق تر نیاز دارد که امید میرود در کنفرانسهای بعدی یا نشستهایی نظیر نشست تهران مطرح شود.

روزگاری در تکزاس، سیاهان را زنده زنده می سوزاندند. امروز، یک سیاه رئیس دانشگاه تکزاس است و سیاه دیگر معاون او!

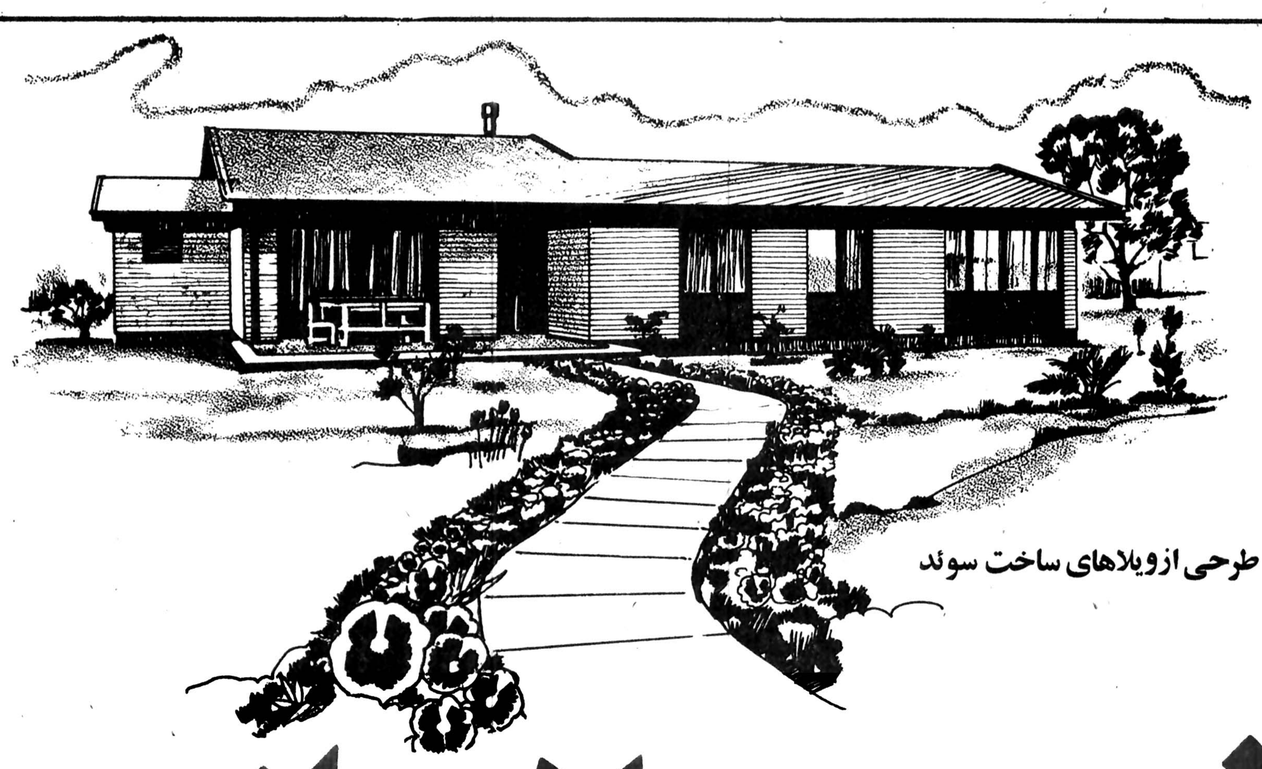

طرحی ازویلاهای ساخت سوئد

خزرشهر
مجتمع ساحلی با کلیهٔ تأسیسات یک شهرمدرن

تحولی شگرف در ویلاسازی

خزرشهر مبتکر ایجاد تحولات بیسابقه دربافت مجتمع های ساحلی، بدنبال سالها تحقیق ـ بررسی و نمونه برداری اینک ویلاهای سوئدی، ساخت باتجربه‌ترین سازنده و صادرکننده جهانی ویلاهای ساحلی را در خزرشهر پیاده نموده است .
از دوستداران خزرشهر ـ شهرسازان ـ مهندسین ساختمان و اربابان جراید دعوت میکنیم از طرحهای جالب، امکانات رفاهی و وسایل مدرن این ویلاها بازدید فرمایند .
با چند نمونه از مزایای ویلاهای سوئدی که در سطح بالاترین معیارهای جهانی ساخته شده‌است آشنا شوید :

- فونداسیون از بتون مسلح با مخلوط مادهٔ ضد رطوبت سیکا بارتفاع ۳۰ سانتیمتر
- دیوارهای خارجی دو جداره با عایق پشم شیشه بقطر ۱۰۰ میلیمتر
- سقف از بیرون پوشیده از ورق یك تکه آلومینیوم رنگی و از داخل پوشیده باورقهای آکوستیك ساخت سوئد وعایق پشم شیشه
- درب‌های خارجی تماماً چوبی ازنوع چوبهای اشباع شدهٔ سوئدی و درب‌های داخلی باروکش چوب گردو
- پنجره‌ها از چوب اشباع شده سوئدی با توری
- پوشش کف اتاقها از بهترین موکت سوئدی با عایق رطوبتی وکف آشپزخانه ـ انباری و توالت ازنوعی پارکت ساخت سوئد
- دیوار اتاقهای نشیمن و ناهارخوری و هال از پوشش پارچه‌ای سوئدی ـ بقیه اتاقها کاغذ دیواری مخصوص سوئدی ـ دیوار آشپزخانه و حمام پوشش پلاستیکی و پوشش کلیه سقف‌ها رنگ پلاستیك سوئدی
- هودبرقی و قفسه‌بندی آشپزخانه وکنجه اتاقها و کمدهای لباس ساخت سوئد
- کلیهٔ وسایل بهداشتی و حمام و شیرآلات از معروفترین نوع سوئدی
- کلید و پریزهای برق از مطمئن ترین نوع موجود سوئدی و لوله‌گذاری داخل دیوارها در بالاترین استاندارد سوئدی
- کلیه اتاقها مجهز به شوفاژ برقی با رادیاتورهای بسیارظریف و سیستم تنظیم موضعی حرارت
- سه اطاق خواب بزرگ و اطاق و سرویس پیشخدمت و دستگاه شومینهٔ سوئدی در اتاق نشیمن

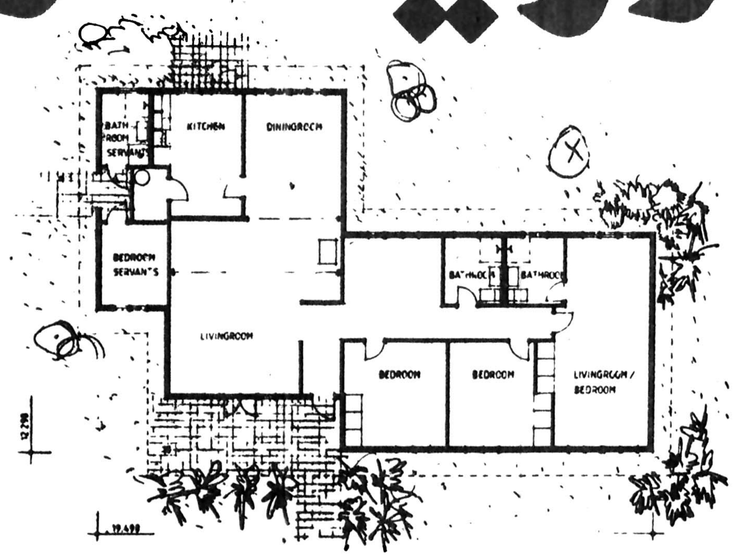

دفتر اطلاعات و راهنمائی خزرشهر :
تهران : خردمند شمالی ـ شماره ۱۳۵ ـ دفتر اطلاعات و فروش خزرشهر ـ تلفن ۸۲۵۸۹۹
خزرشهر : ویلای شماره ۱۷۳ ـ دفتر اطلاعات و فروش خزرشهر ـ تلفن ۰۲۴۹۱/۳۲۱۰

دفتر فروش خزرشهر تمام وقت آمادهٔ راهنمائی مراجعان است

جهان در ۷ روزی که گذشت

سران ۲ یمن پی در پی کشته شدند

وقایع یمن همه خبر های جهان را تحت الشعاع قرار داد

اسرائیل بارد کردن طرح سادات در های صلح را بست

حمله نظامی در سطحی وسیع تر به کامبوج از سر گرفته شد

مهمترین وقایع هفت روز گذشته جهان کشته شدن سران دو یمن با فاصله ۳ روز بود که همه گزارشهای جهان را تحت‌الشعاع خود قرار داده است.

احمد غشمی رئیس جمهوری یمن (شمالی) شنبه این هفته هنگامی که فرستاده سالم ربیع علی رئیس جمهوری یمن جنوبی را در دفتر کارش در صنعا به حضور پذیرفته بود براثر انفجار بمب کشته شد. این بمب در کیف فرستاده ربیع علی کارگذارده شده بود و هنگامی که او کیف دستی خود را باز کرد تا فهرست پناهندگان یمنی را به غشمی تسلیم کند انفجار روی داد و دولت جمهوری یمن گردانندگان یمن جنوبی را متهم به طرح این توطئه کرد و قطع مناسبات خود را با آن دولت اعلام داشت.

دو روز بعد ناگهان گزارش رسید که فرودگاه عدن و بندرگاه این شهر بسته شده و صدای تیراندازی به گوش میرسد

چند ساعت بعد اعلام شد سالم ربیع علی در صدد کودتا بر ضد حزب حاکم یمن جنوبی برآمده که موفق نشد و دستگیر و اعدام گردید.

جریان کودتا

ماجرا از این قرار است:

پس از دستگیر شدن پیکهایی که میان سالم ربیع علی و دولت عربستان سعودی رابط بودند وی در صدد برآمد رقیبانش عبدالفتاح اسماعیل و علی ناصر محمد که اولی دبیر کل حزب حاکم و دومی نخست وزیر یمن جنوبی بود از میان بردارد.

اتفاقا در همین اثناء آن دو تن نیز که دستگیری پیکها و قتل غشمی فرصت مناسبی برایشان بوجود آورده بود جلسه کمیته مرکزی حزب حاکم را برای رسیدگی به اشتباه های سالم ربیع علی تشکیل دادند

ربیع علی از شرکت در این جلسه که یکشنبه شب برگزار شد خودداری کرد و در عوض به گارد ریاست جمهوری و واحدهای لشگر باب المندب مستقر در عدن دستور داد مقر حزب حاکم یمن جنوبی را که یک حزب مارکسیستی است گلوله باران کنند و مخالفان او را از میان بردارند و حمله اندکی بعد آغاز شد، اما مهاجمان با حمله متقابل چریکهای حزب حاکم که توسط مستشاران کوبائی آموزش دیده‌اند روبرو شدند و عقب نشینی کردند، سپس این چریکها کاخ سالم ربیع علی را محاصره کردند و نیروی هوائی یمن جنوبی که دست پرورده شوروی است این کاخ را با خاک یکسان ساخت.

عملیات نظامی تا بعد از ظهر دوشنبه ادامه یافت و در این ساعت با تمام شدن مهمات افراد گارد رئیس جمهوری، کاخ به تصرف افراد مسلح حزب درآمد و سالم ربیع علی و وزیر کشور یمن جنوبی که در کاخ بودند دستگیر شدند و به مقر حزب انتقال یافتند.

در مقر حزب، محاکمه سالم ربیع علی و وزیر کشورش توسط کمیته مرکزی حزب حاکم یمن جنوبی انجام شد و هردو به اعدام محکوم شدند و نیمه شب در مقابل جوخه آتش قرار گرفتند و تیرباران شدند و به این ترتیب مبارزه قدرت در یمن جنوبی موقتا پایان یافت.

کشته شده ها

سران مقتول دویمن عکس بالا احمدالغشمی وعکس پائین سالم ربیع علی

یادگذشته

سه رهبر یمن جنوبی (از راست به چپ علی ناصر محمد، عبدالفتاح اسمعیل وسالم ربیع علی) موقعی که باهم دوست بودند.
کشته شده ها

نتایج کودتا

از تفسیرهایی که در این زمینه انتشار یافته است چنین برمی آید که با اعدام سالم ربیع علی، هواداران شوروی قدرت را در یمن جنوبی که یک منطقه استراتژیک مهم در شبه جزیره عربستان است پیروز شده‌اند بنابراین حوادث تازه‌ای منطقه را تهدید میکند

ضمنا رهبران یمن جنوبی قتل غشمی را متوجه سالم ربیع علی کردند. در عین حال عقیده براینست که قتل سالم ربیع علی شکستی برای چین در اولین معارضه این کشور با شوروی در خاورمیانه بوده است با توجه به ضدیت عبدالفتاح اسماعیل و علی ناصر محمد رهبران تازه یمن جنوبی با عربستان سعودی و عمان، ممکن است حوادث ظفار از سر گرفته شود.

ترکیه وشوروی

دیگر رویداد های مهم هفته از این قرار است.

در مسکو، ترکیه و شوروی در پایان دیدار چهار روزه بلند اجویت یک «سندسیاسی» حسن همجواری و روابط دوستانه امضاء کردند. اجویت در بازگشت به انکارا گفت پیشرفتهائی که در مناسبات ترکیه و شوروی بدست آمده به دو کشور امکان میدهد بیش از پیش به تشنج زدائی و صلح جهانی کمک کنند. نخست وزیر ترکیه در سفر شوروی با لئونید برژنف دبیر کل حزب کمونیست تیز دیدار و گفتگو کرد و یک قرارداد مبادله نفت و گندم بین دو کشور امضاء شد.

انتخابات ریاست جمهوری ایتالیا

انتخابات ریاست جمهوری در ایتالیا، دستگیر شدن چهار نفر از تروریست های افراطی چپ گرای آلمان غربی در بلغارستان و انفجار بمب در کاخ ورسای ازمهمترین حوادث هفته دراروپا بود. امروز یکهزار و یازده نفر نمایندگان دو مجلس ایتالیا جانشین جیووانی لئونه را انتخاب می کنند. لئونه بدنبال فاش شدن ماجرای «واتر گیت ایتالیا» و اتهاماتی که به او و خانواده‌اش در رشوه خواری، فساد و فرار از مالیات وارد شده بود ناچار شد قبل از پایان دوران ریاست جمهوری اش مسند ریاست کشور را ترک کند.

روز دوشنبه این هفته چهار نفر از تروریست های فراری آلمان در بلغارستان دستگیر شدند. تیل مایر که روز ۲۷ ماه گذشته به کمک یک واحد کماندوئی از زنان تروریست از زندان برلن غربی گریخت نیز در میان دستگیر شدگان است.

«گابریل ردینگ» یکی از شناخته ترین چهره های تروریسم درآلمان غربی که به شرکت دربودن وقتل هانس مارتین شلایر رئیس فدراسیون کارفرمایان آلمان متهم است نیز از جمله چهارتروریستی است که در بلغارستان به دام افتاده اند.

درفرانسه انفجار یک بمب نیرومند قسمتی از کاخ معروف ورسای را خراب کرد و چندین اثر هنری از شاهکارهای هنرجهان منهدم شد.

کاخ زیبای ورسای دردوران لوئی چهاردهم امپراتورنیرومندفرانسه ساخته شده است.

جنگ روانی مسکو وواشنگتن

این هفته جنگ روانی بین مسکو و واشنگتن همچنان ادامه یافت لئونید برژنف ضمن سخنانی در «مینسک» موضوع امریکا را در مسایل مربوط به خلع سلاح بباد انتقاد گرفت و سیاست امریکا را در «لاس زدن» با چین محکوم کرد.

در واشنگتن پرزیدنت کارتر اتهامات برژنف را رد کرد و گفت ایالات متحده می تواند بی آنکه به روابط واشنگتن و مسکو لطمه‌ای وارد شود به سیاست بهبود مناسبات خود با جمهوری خلق چین ادامه دهد. کارتر تاکید کرد که امریکا هرگز سعی نخواهد کرد شوروی را علیه چین و یا چین را علیه شوروی بازی بگیرد.

آشتی پرتغال وآنگولا

آشتی پرتغال و انگولا دربیسائو دیدار نماینده وزارت امور خارجه امریکا از لواندا (پایتخت انگولا) و سفر هلموت اشمیت به نیجریه از مهمترین رویدادهای سیاسی هفته درقاره سیاه بود.

در «بیسائو» پرزیدنت «نتو» و ژنرال اینش رئیس جمهوری پرتغال با امضای یک اعلامیه مشترک به اختلافهای خود که پس از خارج شدن نیروهای پرتغال ازانگولا پدید آمده بود پایان دادند. باین ترتیب راه برای همکاری های ثمر بخش میان دو کشور هموار شد. همزمان با امضای اعلامیه مشترک پرتغال و انگولا یک فرستاده بلند پایه امریکائی وارد لواندا شد و با رهبران جبهه میلا درباره عادی شدن روابط آنگولا و امریکا به گفتگو پرداخت. هلموت اشمیت صدراعظم آلمان روز سه شنبه برای یک دیدار رسمی از نیجریه وارد لاگوس شد و تاکید کرد که آلمان غربی به کمک های اقتصادی خود به کشورهای افریقائی ادامه خواهد داد.

صدراعظم آلمان از شوروی درخواست کرد بجای فرستادن اسلحه به کشورهای جهان سوم با دادن کمک های اقتصادی این کشور ها را دراجرای برنامه های آبادانی یاری کند.

عشق دختر اوناسیس

کریستینا اوناسیس که بر امپراطوری بازرگانی پدرش حکومت می کند این هفته بمسکو رفته است ودراین شهر اقامت کرده است. دیلی اکسپرس گزارش داده است که اوبه عشق رئیس سازمان نفتکشهای شوروی که مردمیانسالی است دلبستگی پیدا کرده ومی خواهد بااوازدواج کند.

آخرین خبرحاکیست که این مقام شوروی همسر خودرا طلاق گفته وازسمتش نیز استعفا کرده است.

تشدید رقابت چین و شوروی

در این میان جمهوری خلق چین با دست زدن به ابتکار های دیپلماتیک تازه‌ای برای نزدیک شدن به کشورهای عربی موقع ممتازی در جهان عرب بدست آورده است.

«هوپینگ» معاون وزارت امور خارجه چین این هفته برای یک دیدار رسمی سه روزه وارد کویت شد. یک مقام برجسته چینی نیز بزودی از عراق دیدن خواهد کرد.

به گزارش منابع دیپلماتیک «هواکو - فنگ» رهبر چین نیز در پایان دیدارش از رومانی و یوگسلاوی و یا قبل از آن به ایران سفر خواهد کرد.

دیدار «الزواوی» وزیر امور خارجه عمان از پکن یکی دیگر از موفقیت های دیپلماتیک جمهوری خلق چین در راه گشائی بسوی جهان عرب بود. در این دیدار چین و عمان در مورد لزوم مقاومت در برابر مداخله روز افزون شوروی در افریقا و دیگر نقاط جهان بتوافق رسیدند ووزیر خارجه جمهوری خلق چین امریکا وشوروی را متهم کرد که در غارت منابع حوزه خلیج فارس مسابقه گذارده اند

فعالیت های دیپلماتیک چین قسمتی از تلاش این کشور برای خنثی کردن استراتژی شوروی بمنظور محاصره جمهوری خلق چین است.

یکی دیگر از حوادث مهم این هفته در جهان عرب رد طرح صلح مصر از جانب دولت بگین بود.

پایان مذاکرات مصرواسرائیل

دولت اسرائیل با انتشار بیانیه‌ای طرح پیشنهادی سادات را در باره غرب اردن ونوار غزه بطور در بست رد کرد که مذاکرات مصر و اسرائیل بدون هیچگونه شرط قبلی از سر گرفته شود. محافل سیاسی عرب اظهار عقیده کردند که پاسخ بگین به پیشنهاد سادات برای همیشه به مذاکرات بی ثمر اسرائیل ومصر پایان میدهد.

در این میان مخالفان سادات که بتازگی ژنرال شاذلی سفیر سابق مصر و فاتح خط بارلو در جنگ اکتبر ۷۳ نیز به صف آنها پیوسته همچنان رئیس جمهوری مصر را به خیانت به ارمان عرب متهم می کنند.

شاذلی که پس از برکنار شدن از مقام سفارت مصردر پرتغال همچنان در لیسبون بسر می برد سادات را متهم کرد که دموکراسی را در مصر از میان برده است و در این شرایط ممکن است ارتش مصر مجبور شود به خاطر اعاده دموکراسی باتوسل به یک کودتای نظامی

قیمت نفت بتدریج بالامی رود

زکی یمانی وزیرنفت عربستان سعودی درجریان بازدید از کانادا هنگام ورود به «کالگاری» گفت درآینده، جهان با بالارفتن تدریجی واندک، اندک قیمت نفت روبرو خواهد شد.

عکس همسر زکی یمانی را درکنار اونشان می دهد. وزیر انرژی فدراسیون کانادا وی را تعارف می کند تابه تالار فرودگاه برود.

عروسی شاهزاده

دیشب مراسم عروسی کارولین دختر پرنس موناکو برگزار شد. جشن عروسی امشب نیز ادامه خواهد داشت شوهر کارولین ۲۱ ساله یک بانکدار فرانسوی است که ۳۸ سال ازعمرش می گذرد عکس، عروس وداماد را درکنار مادروپدر کارولین نشان می دهد

رژیم کنونی را سرنگون سازد.

از سوی دیگر سرهنگ معمر قذافی که از کشورهای اردوگاه سوسیالیستی دیدن می کند به تبلیغات گسترده‌ای علیه سادات دست زده و در همه جا رئیس جمهوری مصر را به متلاشی کردن وحدت عرب وسازش با امپریالیسم متهم می کند. قذافی که پس از دیدار از چکسلواکی و مجارستان وارد آلمان شرقی شده میکوشد روابط نزدیکی با سوسیالیست های اروپا برقرار کند.

در این هفته ژنرال ضیاء الحق علیرغم وعده‌ای که در نخستین روزهای واژگون کردن رژیم بوتو برای برگزاری انتخابات آرا در پاکستان داده بود اعلام کرد که از فکر تشکیل یک دولت وحدت ملی چشم پوشید و با استفاده از عنوان رئیس حکومت نظامی که بدنبال کودتای ژوئیه ۱۹۷۷ برای خود انتخاب کرده ادامه خواهد داد.

حمله ویتنام به کامبوج

این هفته اوضاع در خاور دور بیش از پیش بوخامت گرائید. به دنبال اختلافهای شدیدی که میان جمهوری خلق چین وجمهوری دموکراتیک ویت نام بوجود آمده روز چهارشنبه گزارش رسید که هفتاد هزار سرباز ویت نامی به حمله گسترده‌ای علیه یازده ایالت کامبوج (متحد پکن) دست زده است.یک گزارش دیگر حاکی است که بیش از چهار هزار نفر ازسربازان کامبوجی ظرف دو هفته اخیر در نبردهای پراکنده مرزی کشته شده اند.

همزمان با آشفتگی اوضاع در هند و چین روابط شوروی ژاپن بسرعت رو به تیرگی گذاشته است. پس از شکست مذاکرات مسکو و توکیو درباره سرنوشت مجمع الجزایر کوریل شوروی به مانورهای نظامی عظیمی در آبهای این جزایر دست زده و نیروهای خود را بسرعت در این منطقه تقویت می کند. سازمان دفاعی ژاپن برای مقابله با نقشه های نظامی شوزوی تصمیم گرفته است در برنامه های دفاعی کشور تجدید نظر کند.

ژاپن میخواهد وسایل دفاعی خود را طوری تقویت کند که بتواند بیدرنگ بهر گونه حمله نظامی خارجی پاسخ داده و برای عقب راندن مهاجمان احتمالی بیک حمله متقابل سریع و موثر دست بزند.

آفریقای جوان

مسئله‌ای بنام جانشینی برژنف

با همه شایعاتی که این اواخر دراطراف نام لئونید برژنف رهبر شوروی صفحات روزنامه های اروپایی و آمریکایی را انباشته است؛ بدون آنکه دغدغه های وی از تزلزل مزاجش قابل انکار باشد - چیرگی او بعنوان فرمانروای بی منازع امپراتوری پهناور شوروی احتمالا هیچوقت بقدرامروز کامل نبوده است. (سرویس های جاسوسی و ضداطلاعاتی امریکا گزارش داده اند که بیماری برژنف جدی است ولی هنوز بصورتی نیست که به وی اجازه ندهد تابا چهره‌ای حاکی از یک سلامت جسمی و دماغی اغوا کننده درمجامع، یانزد خبرنگاران ظاهر شود).

درکشورهای باختری هر قدر مسئله جانشین دربالاترین سطح رهبری شوروی با حوصله وافرتری مطرح میشود - کارشناسان امورکرملین بیشتر احساس می کنند که برای تصریح کردن ماهیت دقیق جنگی که به زعم آنان باید درمسکو برسرگرفتن جای برژنف جریان داشته باشد، ناتوان هستند. «انبوهی از شایعات در برابر نشانه های بسیار اندکی که بتوانند باصراحت کافی دنیا را از جنگ جانشینی برژنف آگاه کنند »تواما عنوان و ماحصل مطلبی بود که چندی قبل درنیویورک تایمز به چاپ رسید و بخوبی ناآگاهی عام ناظران خارجی را از رابطه واقعی قدرتها در درون کرملین نمایان کرد. طبیعی است که کندوکار نکردن درباره آینده سیاسی کشور و حکومتی که رئیس کنونی آن درزمان واحد بیشتری توانایی ها را همراه خبرسازترین احوال از جنبه شخصی و مزاجی درخودگرد آورده است نمیتواند غیرعادی نباشد. با اینحال چنین بنظر میرسد که کارشناسان امور اتحاد شوروی درمسکو خود را با دیواری چنان نفوذ ناپذیر روبرومی یابند که ناگزیر فرضیاتشان بیش از متکی بودن برداده ها و آگاهی های شسته رفته به استشهاد از مفروضات و احکام استدلالیان تکیه پیدا می کند.

حقیقت این است که همگونی شکل خطابه هایی که درداخل حزب کمونیست یا درنشست های دفتر سیاسی قدرتمند آن ایراد میشوند هرگز کمکی نمیکنند تاناظر خارجی بتواند چشم اندازی معتمد برای پیشگویی تصویر کند. درنتیجه - تنها کار باقیمانده ای که از اینان برمیاید پیروی کردن از سیاق حذف های تدریجی است. با بکار بردن چنین شیوه‌ای است که بعنوان مثال فکر می کنند که تنها نامزدی از بین روسهای سفید (پوست) که درعین حال عهده دار تصدی پستی مهم درمسکو باشد - میتواند شانس برگزیده شدن بعنوان جانشین آینده برژنف را داشته باشد درصورتیکه اعتبار این قماش نتیجه گیریها مورد قبول باشد، داوری بعدی چنان حکم خواهد کرد که مردانی چون «گئورگی رمانوف» ۵۵ ساله و رهبر حزب کمونیست لنینگراد و بسیاری دیگر از شخصیت های مهمی که معمولا نامهایشان درفهرست جانشینان بالقوه برژنف قرار دارد، بخودی خود از دور بازی خارج شوند.

بااین همه دونام وجود دارند که غالبا مورد توجه قرار میگیرند، این دوتن عبارتند از «فیودرکولاکوف» ۶۰ ساله که درعین حال عضو دبیرخانه حزب کمونیست شوروی از اعضای دفتر سیاسی آن است و مضافا از زمان به قدرت رسیدن برژنف تاکنون عروج خیره کننده‌ای داشته است. دیگری که «زامیاتین» نامیده میشود و ۵۵ سال از عمرش می گذرد سابقا زمانی ریاست «تاس» - خبرگزاری رسمی شوروی، را برعهده داشته و طی سالهای اخیر به عالیترین مناصب درادارہ مطبوعات وزارت خارجه شوروی نصب شده است. بهره داشتن از نظر مساعد برژنف و پشتگرمی حمایت او وجه اشتراک مهم امتیازاتی است که این دونفر، بعنوان کسانی که هریک ممکن است از هم اکنون جانشین آینده رئیس حزب کمونیست و دولت شوروی شناخته شود - دارا هستند.

اما از اینها که بگذریم چهره مهم دیگری نیز باقی میماند که گرچه درمقایسه با کولاکوف و زمامیاتین «غریبه»‌ای بیش نیست، با اینحال برای رسیدن به مرتبه‌ای که برژنف دران ایستاده است - شاید بقدر دوکاندیدای برجسته دیگر شانس دارد. وی که «یوری آندروپف» نامیده میشود ۶۳ ساله و رئیس کنونی «ک.ژ.ب» (سازمان ضداطلاعات و پلیس امنیتی قدرتمند) شوروی است. آندروپوف که بخاطر هوش و زیرکی خارق‌العاده اش شهرت دارد برخلاف تصوری که معمولا ازیاد اوری پست کنونی اش بوجود میاید اهل اغماض است. بسیاری از دیپلماتهای غربی و سایر کسانیکه درشناخت امور شوروی خبرگی دارند اظهار نظر کرده اند که سوابق پلیسی آندروپوف احتمالا از رسیدن وی به مقامی که امروز متعلق به برژنف است جلوگیری نخواهد کرد.

بررسی لایحه مطبوعات در میزگرد اطلاعات

دیوانسالاری، برلایحه مطبوعات، حاکم است

در لایحه مطبوعات، همه‌جا به مدیر و نویسنده اولتیماتوم داده شده است

چرا عدم شرکت در اجلاس هیات منصفه باید محرومیت از بسیاری از حقوق اجتماعی باشد.

قانون پیشنهادی برای مطبوعات، نه در کل، که دراجزای مواد آن نیز، بحث‌های فراوانی را برانگیخته است، چون بسیاری از نکات آن یکطرفه است و در کل، دربرگیرندهمسایل جامعه مطبوعاتی امروز ما نیست.

در نخستین مبحث این میزگرد که قبلا از نظرتان گذشت، علاءالدین زرین‌پور مشاور دبیر کل حزب رستاخیز معتقدبود که جاید صاحبان‌خرواندیشه، روزنامه‌نویسان‌و دستاندرکاران مطبوعات نظرات و پیشنهادهای خود را ارائه دهند تاپه‌هنگام بررسی مجدد لایحه مورد توجه دستگاه اجرایی و نمایندگان مجلسین قرار گیرد.

نجفقلی پسیان از اینکه قانون پیشنهادی «مظهر عدم‌توجه بهصاحبان هنر و علم و تسلیم بدون قید و شرط در برابر صاحبان قدرت و ثروت است که اخر معتقد به حرمت قانون اساسی و استقرار روح انقلاب باشیم، باهمه آنها مغایرتدارد وهم را در اختیار صاحبان قدرت و ثروت قرار میدهدوزمینه را برای استثمار صاحب اندیشه و نویسنده بصورت قانونی فراهم میکند» و اینکه «فقط عناصر سوء استفادچی و کسانی که از بیت‌المال برداشت‌های نامناسب میکنند، مخالف آزادی مطبوعات هستند» سخن گفت.

زهتاب‌فرد، ضمن بحث در کلیات لایحه وتطبیق آن با قانون اساسی واینکه شرایط امروز مملکت ایجاب میکند که مطبوعات آزاد و سالم داشته باشیم گفت: وقتی لایحه‌مطبوعات را میخوانیم بازهم بیش از هر چیز نقش دیوان سالاری را می‌بینیم، چون اگر قلم را آزاد بگذارند و به‌مفهوم آزادی احترام قائل شوند، اگر آزاد مردان به‌میدان بیایند و پاسداران آزادی هم خود مردم باشند، آنوقت با چنین نارسایی‌ها و محرومیت‌ها و مشکلات روبرو نخواهیم شد».

امروز دکتر یزدانفر روزنامه‌نگار قدیمی به بحث درباره جزئیات و مواد قانون پیشنهادی برای مطبوعات و تجزیه و تحلیل آن پرداخته ونقایص را آشکار ساخته است:

دکتر یزدانفر : در مادم ٤ لایحه مطبوعات از «موسسه» صحبت شده است، در حالیکه لفظ «موسسه» بلافاصله یک مرکز تجاری و بازرگانی را جلوی چشم میاورد و متبادربه ذهن میسازد. در تمام تست‌های حقوقی، شخصیت حقیقی در برابر شخصیت حقوقی قرار می‌گیرد و این بدیهی‌ترین و ساده‌ترین اصطلاحی بوده است که نویسنده قانون میتوانسته از آن بهره‌گیری کند.

یکی دیگر از مسائلی که‌مطرح میشود، این است که قانون باید دربرگیرنده همه عوامل در حال و آینده باشد. اما دراین قانون ،کمتر به این مسائل‌توجه شده است چرا که دنیای امروز برای مطبوعات مرز نمیشناسد مثلاریدرز دایجست و بسیاری‌از جراید معروف دنیا در مراکز مختلف و در پایتخت‌های مختلف «چاپ» میشوند بدون آنکه‌امتیاز جداگانه‌ای داشته باشند. مملکت ماهم مملکتی است که بسرعت روبه پیشرفت است و شایدهم روزی برسد که مطبوعات ماهم جنبه جهانی و بین‌المللی پیدا کنند این قانون مطبوعات که باید جامع و مانع و کامل‌باشد در این مواردهیچگونه پیش‌بینی نکرده است.

چرا که استخوان‌بندی قانون ، روی دیوان‌سه‌ری قراردرسه است . مثلا بیصره ۲ ماده ٤ قانون میخواهد درخواست ـ کنندهدن امتیاز باید صلاحیت مالی داشته باشند و تشخیص آن هم بعهده‌کمیسیون مطبوعات است» . تاحالا صلاحیت‌اخلاقی شنیده بودیم یاآنکه اعتبارمالی افراد را از بانکها و مراکز تجاری‌وبازرگانی سئوال‌میکردند ولی نشنیده بودیم که یک کمیسیون چند نفری بنشینند و «صلاحیت مالی» یک فرد را مورد بررسی قرار بدهند . کمیسیون مطبوعات‌چه امکاناتی برای این بررسی دارد جزاینکه بخواهیم یک اهرم بدست او بدهیم که اگر درخواست کننده امتیاز را مطابق با دیدگاهها و هدف‌های خودش نشناخت صلاحیت مالی او را مورد تردید قرار بدهد. این حتی از لحاظ برداشت‌های اقتصادی‌هم غلط است. چرا که بانکها هم بعنتهایی قادر نیستند صلاحیت مالی افراد را تشخیص بدهند.

در تبصره ماده ٥ نوشته‌شده است که «محل اداره نشریه از لحظ تخلف اجرایی که از طریق نشر مطلب درمطبوعات صورت میگیرد اقامتگاه قانونی صاحب امتیاز و مدیر وسردبیر شناخته میشود و هرگونه‌اظهار احضار و ابلاغ به محل مذکور قانونی است».

در این قانون همه چیز از دیدگاه بدبینی مورد مطالعه‌قرار گرفته است زیرا نتوشته است از لحاظ مکاتبات و مراسلات‌که نوشته از لحاظ «تخلفات» اقامتگاه صاحب امتیاز محل نشریه بشمار میرود، مفهوم‌جمله این است که اگر صاحب‌امتیاز را خواستند مورد تعقیب قرار دهند مامور ابلاغ میتواند به اقامتگاه او مراجعه کند وابلاغ قانونی بعمل اورد. وبی اگر تصادفا خواستند به اوچیزهای بدهند، الزامی ندارند که به اقامتگاه او مراجعه کنند.

دربنده ماده٥ نوشته‌شده است که «دارنده امتیاز باید لیسانسیه‌باشد یا صلاحیت‌علمی و حرفه‌ای او مورد تایید کمیسیون‌مطبوعات کشورباشد زمانی بود که صلاحیت علمی اشخاص را طبق ضوابطی، شورایعالی فرهنگ تعیین می‌کرد. آنها در جلسات متعدد، بمتالیفات این شخص رسیدگی میکردند و بعد هم رای‌گیری بعمل میامد.این نوعی کارنامه بود که بمنزله «لیسانس» شناخته‌میشددرصورتیکه‌حالا ناگهان ، تشخیص صلاحیت علمی‌رابعهده کمیسیون‌مطبوعات گذاشته‌اند.

تصور من این است که کمیسیون مطبوعات میخواهد همیشه سکاندار مطبوعات باشد.

ماده ٨ در ترکیب کمیسیون مطبوعات‌نوشته‌است که مدیر کل مربوط وزارت اطلاعات و جهانگردی ، یکی از فضات دیوان‌کشور به انتخاب رئیس کل دیوان، یکی از سردبیران مطبوعات به انتخاب خودشان یکی از استادان‌دانشگاه به انتخاب وزیر اطلاعات و جهانگردی و یکنفر از مدیران مطبوعات به انتخاب وزیر اطلاعات و جهانگردی.

بنابراین در کمیسیون پنج نفره مطبوعات همیشه وزارت اطلاعات بطور مستمر حداقل سه رای مطمئن و شناخته‌شده دارد،چون مدیر کل‌مطبوعات، استاددانشگاه و مدیر روزنامه به انتخاب وزیر اطلاعات و جهانگردی تعیین میشوند ، الزاما تابع نظرات او خواهند بود. بنابراین هر تصمیمی که دراین کمیسیون گرفته شود تصمیم وزارت اطلاعات و جهانگردی‌است و عجیب‌تراین که ریاست این کمیسیون هم‌با مدیر کل مطبوعات است ،در صورتیکه دست کم میتوانستند رئیس‌سنی انتخاب کنند یاآنکه برای او رای گیری بعمل آورند.

در ماده۱۲ گفته شده‌صاحب امتیاز باید در مدت ششماه مبادرت به انتشار نشریه خود بکند والا اعتبار انتشار ملغی، خواهد شد ...»

کجای‌این ماده عادلانه بنظر میرسد؟ دراین ماده هیچگونه حق دفاعی به صاحب امتیاز داده نشده است. شاید صاحب امتیاز نشریه نبود ، شاید چاپخانه ها نخواستند نشریه اورا منتشر کنند بنابراین باید این موارد مورد رسیدگی قرار گیرد، حتی بانک ها هم اگر بدهکار، بدهی‌اش را در سررسید نپردازد، برای او اخطاریه میفرستند، ولی در اینجا از اخطاریه و تذکاریه هم خبری‌نیست!

در ماده ۱۳ گفته شده که درهمه‌شماره باید نام و نشانی صاحب امتیاز و مدیر مسئول ونام ونشانی محل اداره‌مقید شود » در بسیاری ازموقع دیده‌ایم که صفحه‌بند فراموش کرده است کلیشه این نام و نشانی‌رادر صفحه بگذارد، این مساله که گناه نابخشودنی نیست.

اولتیماتوم

چرادر این قانون همه‌اش‌از اولتیماتوم صحبت شده و هیچ جایی بنفع صاحب امتیاز و نویسنده دیده نمیشود؟

چون در حدود دو سوم قانون به تخلفات و جرایم و تعقیب‌روزنامه‌نویس‌اختصاص پیدا کرده ، در حالیکه حتی یک سطر هم از تشویق و ترغیب برای آو سخن نگفته است یعنی اگر روزنامه نویس بزرگترین خدمت را هم به مملکت انجام دهد هیچ مقامی وجود نداردتاخدمات او را پاس بگذارد . این در شان مطبوعات نیست که مرتبا او را بوسیله مواد مختلف قانون مورد تهدید قرار دهند،چرا که‌مطبوعات پناهگاه تظلمات مردم است .

در ماده ١٤ گفته شده‌است «که روزنامه باید پاسخ سازمان ها و موسسات خصوصی را حداکثر تا ٣ شماره بعد از وصول آنها چاپ کند و اگر چنین نشد، کمیسیون مطبوعات میتواند رای به جلوگیری موقت از انتشار نشریه بدهد» باز هم در اینجا حق‌توضیح‌ودفاع به روزنامه داده نشده است. شاید روزنامه مدتی تعطیل شده‌باشد،شاید پاسخ و اصله سراپا فحش و اهانت وغیر قابل چاپ و خلاف مصالح ملی باشد . شاید چاپخانه نتوانسته باشد بموقع در صفحه چیده‌باشدبنابراین‌باید به صاحب امتیاز حق دفاع داده شود ، نه‌اینکه‌بلافاصله رای به جلوگیری از انتشار روزنامه بدهند.

ماده ١٥ میگوید :انتشار مذاکرات سری محاکم دادگستری یا انتشارتحقیقات و تصمیمات مراجع قضائی که قانونا انتشار آنهاممنوع است و همچنین انتشار احکام غیر قطعی‌و غیرنهایی» یعنی اینکه اگر متهمی در دادگاه بدوی‌به اتهام‌اختلاس و ارتشاء و دزدی‌یااتهامات دیگر محکومیت پیدا کرد و جرم آنهم از طریق‌دادگستری آشکار شداگر روزنامه‌ای‌این خبر را درج کند چون‌ظاهرا «قطعیت» پیدا نکرده قابل تعقیب است بنابراین‌روزنامه چه مطلبی را میتواند منتشر کند ؟ چون ماده ١٧ همین قانون میگوید « هرکس بوسیله روزنامه،هیئت‌وزراء یا هیئت نمایندگان یکی از مجلسین یا هیئت قضات را مورد افتراء قرار دهد،بدون شکایت شاکی خصوصی مورد تعقیب قرار خواهد گرفت » یعنی این که‌هیئت دولت‌نمی‌تواندمنافع و مصالح خویش‌را تشخیص بدهد بنابراین برای او یک مدعی العموم درست‌کرده‌اندتا از طرف او روزنامه را تحت تعقیب قانونی قرار دهد ، در صورتی که هیات دولت خیلی راحت‌تر و آسانترمی‌تواند موقعیت و مسائل و مصالح سیاسی مملکت را تشخیص بدهد و طبق آن عمل کند .

مثل اینکه نویسندگان و تنظیم کنندگان قانون توجه نکرده‌اند که هیئت دولت شخصیت حقوقی دارد ، سخنگو دارد وزیراطلاعات دارد که میتوانند به محکمه شکایت کنند .

از طرف دیگر هیئت‌دولت منبعث از رژیم‌سلطنتی‌مملکت است پس چگونه میتواند در کنار مقام سلطنت قرار گیرد تابدون شکایت شاکی،جراید رابپای میز محاکمه بکشاند.

درماده۲۲ گفته شده‌است «دارندگان امتیاز و مدیران مسئول روزنامه که‌امتیازآن ها لغو شده باشد و همچنین نویسندگان و ...،حق‌ندارند خودشان را روزنامه‌نگار معرفی کنند که در صورت تخلف به حبس جنحه‌ای از ٦١ روز تا ٦ ماه محکوم میشوند .

روزنامه‌نگار به چه کسی گفته میشود ؟ آیا روزنامه نویسی لقب و منصبی است. که دیگران به اوداده‌اند تا بعد هم بتوانند از اوپس بگیرند یااینکه‌نویسنده‌جراید خودش به اتکاء ذوق و استعداد و اطلاعات ودانش و بخش خودش‌توانسته‌است که‌در سلک‌نویسندگان‌درآید، مثل این است که یکنفر بعد از ٢٠ سال تحصیل ، تیتر دکترا و مهندسی بگیرد ،٢٠ سال هم در این رشته کارکند ولی بعد از آنکه بازنشسته شد تیتر دکتری و‌مهندسی او را پس بگیرند . فراموش نکنیم که وزارت اطلاعات فقط «امتیاز نشریه را میدهد نه عنوان نویسندگی را،چرا که‌هیچوقت بکسی‌ننوشته‌اند که « از این تاریخ به افتخار روزنامه نگاری و نویسندگی مفتخر میشوید » که بعد هم این منصب‌اوراپس بگیرند.

حتی در لغت هم‌روزنامه نگار یعنی کسی‌که‌نویسنده و تهیه کننده مطالب روزنامه است و عجیب‌تر اینکه متذکر شده‌اند که در صورت تخلف از ٦١ تا ٦ ماه حبس‌محکوم خواهد شد »

لایحه مطبوعات بعد ازآن که پنج صفحه درمورد‌جرایم و محکومیت های‌آن‌صحبت کرده است ، تازه جرم مطبوعاتی را شرح «میدهدکه «جرم مطبوعاتی عبارت است از توهین و افترا بوسیله روزنامه از لحاظ ارتباطبا مقام و شغل رسمی یا رویه اداری یا اجتماعی یاسیاسی به شخص یا اشخاص» .

اصولا تا زمانی‌که « جرم» اجرا نشده است نمیتوانیم این کلمه را در مورد افراد بکار بریم ، در صورتی که در این قانون . همه‌جا از کلمه « جرم» صحبت شده است . ذکر این کلمه قبل از ثبوت حتی از لحاظ روانشناسی هم کلمه جالبی نخواهد بود .

اما یکی از جالب‌ترین نکات این لایحه ، چگونگی تشکیل هیئت منصفه است .

زیرا در این جا«هیچوجه پیش بینی نشده است که قبلا از افراد سئوال کنند که آیا داوطلب عضویت‌هیئت منصفه هستند یا نه ؟ چون استاندار ، فرماندار و رئیس دادگستری و رئیس انجمن شهر و نماینده‌وزارت‌اطلاعات وجهانگردی ، عده‌ای‌رابانظر خودشان بعنوان عضو هیئت منصفه انتخاب میکنند ،حالا همین عضو که قبلا داوطلبی او را سئوال نکرده‌اند ، اگر در جلسات هیئت‌منصفه‌حاضر نشود ، دادگاه جنایی اورا از حقوق اجتماعی محروم خواهد کردوحقوق اجتماعی را هم توضیح داده است که مثلا حق استخدام‌درادارات و سازمان های دولتی ، شهرداری ها . بنگاه ها و شرکت های دولتی‌یاوابسته به دولت ، حق انتشار روزنامه ، حق انتخاب‌شدن در انجمن های ملی‌وشرکت در انجمن های نظارت بر انتخابات مجلسین از آن ها سلب میشود . چرا چون برخلاف دلخواهش به عضویت هیئت‌منصفه منصوب شده و غیبتش مستوجب‌این همه مجازات خواهد بود .

ماده ٢٢ نوشته است که اگر روزنامه‌ای توقیف شد، نمیتواند با اسم دیگری‌منتشر شود چرا ؟ اگر کس دیگری پیدا شد و امتیازش را در اختیار این روزنامه‌گذاشت، چرا نتواند به انتشارش ادامه دهد ؟ اگر ذکر این ماده بخاطر تجربه‌ای‌است‌که از گذشته داریم ، در این صورت نباید اصول رافدای تجربه های تلخ کرد !

★نجفقلی پسیان

★ علاء الدین . زرین‌پور

شرکت‌کنندگان در این بحث :

★ نجفقلی پسیان ، نویسنده قدیمی مطبوعات و رئیس کمیته رسانه های گروهی حزب رستاخیز.
★ علاءالدین زرین‌پور ، مشاور دبیر کل حزب ومدیر روزنامه ندای ناسیونالیست .
★ زهتاب‌فرد ، مدیر روزنامه اراده آذربایجان .
★ دکتر یزدانفر ، روزنامه‌نگار .

● شرکت کنندگان در بحث و بررسی لایحه مطبوعات ، به نکات ضعف لایحه اشاره‌کردند . عکس از جلسه‌بحث و گفت‌وگو برداشته شده‌است .

★ زهتاب‌فرد

★ دکتر یزدانفر

گروه‌فرهنگی خوارزمی

شروع ثبت نام درکلاسهای تجدیدی و تقویتی و ویژه دو کلاس در یکسال (تمام‌مواد) تابستانی را در واحد های‌مختلف گروه از تاریخ پانزدهم خرداد ماه اعلام میدارد .

۱ـ واحد شماره یک خیابان دانشگاه ـ چهار راه‌سزاوار تلفن: ٦٤٠٨٨٤
۲ـ واحد شماره دو اول خیابان شاه‌آباد جنب میدان بهارستان تلفن ۳۱۸٦۳۳
۳ـ واحد خوارزمی فرگام خیابان روزولت روبروی‌سینما دیاموند تلفن ۸۲۰۱٥۳
٤ـ واحدخوارزمی دبیرستان‌ارشدخیابان دمونداینستگاه ارباب تلفن ۷۳۱۰٤٥
٥ـ واحد خوارزمی شمیران پل تجریش اول مقصود بیک تلفن ۳۷٦۹٦۹

اطلاعیه‌مهم

برای داوطلبان ورود بدانشگاه تهران

چون عده‌ای از داوطلبان ورود به دانشگاه پهلوی در مورد نحوه انتخاب رشته های تحصیلی این دانشگاه سئوال هائی نموده‌اند توضیحات زیر برای اطلاع عموم داوطلبان اعلام میگردد .

داوطلبان ورود به دانشگاه پهلوی می‌توانند حداکثر چهار انتخاب از ده انتخاب خود را ازمیان رشته های تحصیلی یکی از گروه های ششگانه مندرج در صفحه ۱٥ دفتر راهنمای ورودبه‌آموزش عالی کشور انتخاب نموده و همراه با انتخاب‌های دیگر خود که از میان رشته های یکی‌از شاخه‌های دوازده‌گانه مندرج در صفحه (ث.ج) دفتر‌راهنمای ورود به آموزش عالی در کارت انتخاب رشته خود درج‌وبه سازمان‌سنجش آموزش‌کشورارسال دارند .

واضح است که گروه‌بندی رشته های تحصیلی دانشگاه پهلوی با شاخه های انتخابی دفتر راهنمای ورود به آموزش عالی متفاوت‌است وطبقه‌بندی ۱۲ گانه رشته ها در دفتر راهنمادر مورد داوطلبان ورود به دانشگاه پهلوی صدق‌نمی کند، برای مثال ممکن است داوطلبی رشته های پزشکی ، زیست شناسی آموزش زیست‌شناسی و پرستاری دانشگاه پهلوی را که در گروه ۳ رشته های دانشگاه پهلوی قرار دارند همراه با شش رشته پزشکی و دندانپزشکی دانشکده‌ها وموسسات آموزش عالی دیگر کشور انتخاب و داوطلب تحصیل در آن شود . و بهمین نحو داوطلب دیگری که در گروه امتحانی علوم ریاضی وفنی شرکت نموده می تواندرشته آموزش‌ریاضی وریاضی دانشگاه پهلوی را همراه با دو رشته مهندسی دانشگاه پهلوی که در یک گروه‌قرار دارند ، باشش رشته مهندسی دانشگاه ها و موسسات آموزش عالی کشور از یکی از شاخه های انتخابی دفتر راهنما تعیین و داوطلب آن گردد.

کلیه ضوابط و شرایط پذیرش دانشجو در دانشگاه پهلوی در دفترچه های راهنما مندرج است . از داوطلبان تقاضامیشود قبل‌ازانتخاب رشته به مطالعه دقیق این ضوابط اقدام کنند.

امور پذیرش دانشگاه پهلوی آ ـ ۲۱٦۱

ازهم‌اکنون کولرگازی

هات پوینت

بخرید تادرتابستان دنبال آخرین کولرگازی هات پوینت نباشید

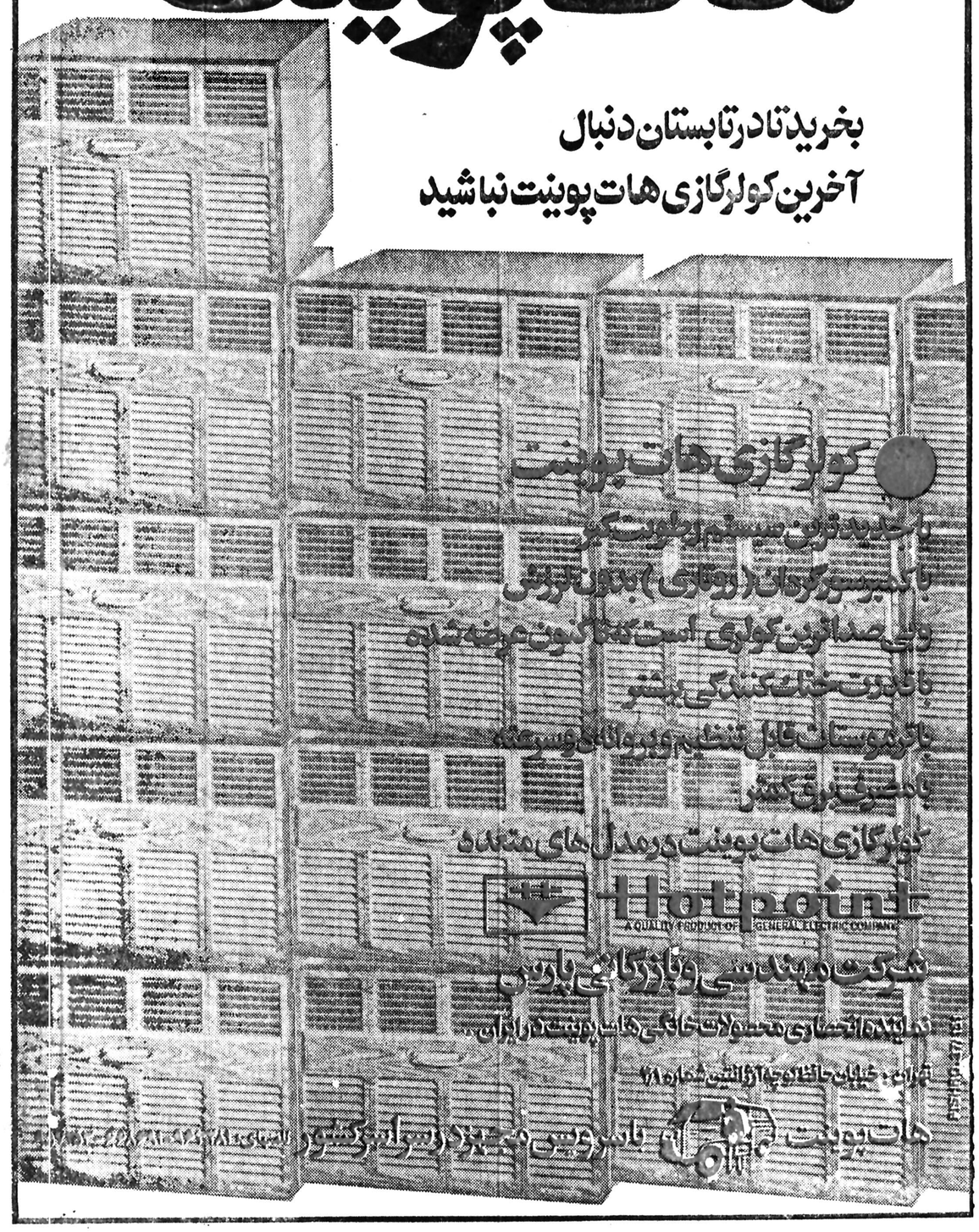

این هفته در خانه پرویز باد پا
قهرمان بوکس سنگین‌وزن آسیا

بادپا: همه ورزش ما در فوتبال خلاصه شده است!

این‌بار ، گزارشگر ما به‌خانه میرویز بادپاه رفته‌است. پرویز بادپا ، قهرمان معروف بوکس سنگین وزن ایران و آسیا که‌بارها ، افتخار آفرین بوده و برای کشور خود «مدال» آورده است ، در خانه‌یی کوچک و کم‌جمعیت ، اما سرشار از صمیمیت و مهربانی ، درمیدان شهناز ، خیابان‌های زندگی می‌کند .

اونیز، همچون دیگر «همشهریان» ، مسائل و گلایه هایی از اوضاع شهر تهران دارد . اما علاوه بر اینها ، گلایه های او به عنوان چهره‌یی سرشناس در ورزش ایران ، ازدیدگاه های دیگری نیز درخور توجه است . او از کم توجهی هایی که به ورزش بوکس ودیگر ورزش ها میشود گله دارد. او ازاینکه فقط به‌یکی دو ورزش توجه میشود و تازه دراین رشته ها نیز به‌ستاره سازی و قهرمان پروری‌می‌پردازند گله دارد ... حرفهای‌او و خانواده‌اش را در این گزارش‌می‌خوانید...

بچه‌های کوچك فامیل ، به وجود بادپای قهرمان افتخارمی کنند...

و بوق زنان میخواهد عبور کند ، شخص‌پیاده مجبوراست باعجله روی خاکها قدم‌بگذارد و به راهش ادامه بدهد که در جنین مواقعی خیلی از بچه‌ها توی خندق سقوط کرده‌اند یا بزرگترها به زمین افتاده‌اند ... گذشته از اینها خدا نکند که یک باد تندبوزد آنوقت هرچه‌خاک توی‌خیابان است به هوا بلند میشود و توی خانه‌هایمان می‌نشیند ، خب آدم چه‌جوری بیمار می‌شود ؟ همین‌چیزهااست که هزار جور میکرب دور وبر آدم تولید میکند دیگر ..

ازکشتی تا بوکس

باسکوت مادر خانواده، پرویز بادپا که عنوان‌قهرمانی مشت زنی آسیا را در دسته سنگین وزن در اختیار داردبه حرف می‌آید و :

ـ بیست و چهار سال پیش دسته سنگین وزن را برای خودم نگهداشتم .

سال ۱۹۷۴ در جام عمران منطقه‌ای که در ترکیه برگزار میشد شرکت کردم ، در آن مسابقات قهرمان‌ترک راشکست دادم اما بعنوان این که من خطا کرده‌ام ، مدال طلا رابه گردن قهرمان ترک انداختند ، منهم که میدانستم اصلا خطایی نکرده‌ام روی سکو نرفتم ... سال بعدش در مسابقات‌کمربند طلایی که در رومانی انجام میشد شرکت کردم و با سه ناک‌اوت عنوان قهرمانی را بدست آوردم . همان سال مسابقات جام آسیا در ژاپن برگزار شد .

در دسته سنگین وزن ۱۰ نفر شرکت کننده وجودداشت که من با ۵ ناک‌اوت به مدال طلا دست یافتم ، این اولین مدال افتخار آفرین من بود ، منکه در آن زمان مشغول خدمت مقدس سربازی بودم ، در مسابقات ۷۶ قهرمان ارتش که زندگی چندان رضایت ـ بخشی ندارم بارها قول رسیدگی داده شده است اما، همیشه‌در وعده وحرف باقی مانده است و بس ... یك حقیقت رابگویم . ببینید من بوکس میزنم ،پینك پونك بازی نمی‌کنم . هر بار که میروم توی رینك مرك را جلوی چشمانم می‌بینم . کافی است که مشت حریف مثلا به گیجگاهم بخورد . آنوقت است که روی زمین دراز می کشم و دیگر ازجایم بلند نمی‌شوم . باآنکه تمام قولهای داده شده هیچو پوچ از آب درآمده است اما من نمیتوانم از مردم این آبو خاك که برایم قابل‌احترام هستند چشم پوشی کنم: چرا که آنها از من انتظار دارند و بهمین خاطر است که باز هم روی رینك میروم . به عقیده‌من قهرمان شدن کارخیلی ساده‌ای است اما وجهه نگهداشتن‌بسیار مشکل است .

من پنجسال است که دراین رشته زحمت میکشم و عنوان میاورم اما کمترین رسیدگی به ورزشکاران این رشته و رشته های نظیر آنها نمی‌شود ...

شایعه‌سازیها...

بابه فکر فرو رفتن پرویز بادپا ، برادر بزرگش یونس ، دنباله حرفهای او را اینطور می گیرد :

ـ اخیرا توی دهان بعضی‌ها افتاده بود که پرویز بادپا به یك کاباره میرود و شبی فلان قدر پول میگیرد . درصورتی که چنین وصله‌ای به پرویز نمی چسبد . باور کنید اوباروحیه‌ای که دارد ، اگر از گرسنگی‌تلف بشود چنین کاری نمی کند . اصلا روحیه ورزشکاری با این چیز ها مغایرت دارد . پرویز به ورزش احترام میگذاردواصلا اهل این حرفها نیست .درست است که به‌او رسیدگی نمی ـ شود اما این دلیل نمی شود که پرویز باسر زدن به یك کاباره پول در بیاورد. بهتر است که به جای ساختن این شایعات به فکر حل‌مشکلات اجتماعی‌مان بیفتیم . نمیدانم شما اتوبوس سوار میشوید ویا ماشین شخصی دارید. اما به هر حال ، باید این را بگویم که وضع اتوبوس های شرکت واحد خیلی غم‌انگیز است. آقا آدم رغبت نمی‌کند داخل این اتوبوس ها بشود . صندلی‌های اتوبوسها هم که واویلاهستند. انگار سال تاسال به صندلیها دستی کشیده نمی شود چنان چرك و کثیف هستند که آدم رغبت نمی‌کندروی آنهابنشیند.

گرانی و کمیابی ...

دراین لحظه کوچکترین فرزند این خانواده شروع به صحبت میکند:

ـآقا کمی هم از گرانی میوه بنویسید .این اواخرمیوه ها واقعا به قیمت سرسام‌آوری در اختیار مشتری گذاشته می شود. جالب اینجاست که با همین گرانی ، بعضی از میوه فروش ها هم از یك جعبه میوه، آنها راکه خوب و درشت‌هستند در گوشه‌ای از مغازه‌شان‌پنهان میکنند و به‌اصطلاح خودشان آنها رابرای مشتریهایشان نگه میدارند و بقیه را جلوی چشم میگذارند.

در آخرین لحظاتی که در این خانه پراز صفاو صمیمیت پسر میبریم پرویز بادپا می ـ گوید:

ـزمانی خیلی خوشحال میشوم که بتوانم و از دستم بر بیاید که برای کسی کاری انجام بدهم در مقابل ، گذشت‌نداشتن بعضی ها خیلی متاثر و ناراحتم میکند. دوست دارم روزی از راه برسد که همه مردم برای هم قدمی بردارند و فکذارند کسی ناراحتی و مشکلی داشته باشد که ازبرطرف کردن آن عاجز بماند...در بین‌ورزشکاران ایرانی همه را دوست دارم و به همه‌شان احترام میگذارم.بین خارجیها هم جرج فورمن،جرج بست و فریزر و چمبرلین (بسکتبالیست سیاه پوست دو متری آمریکا) مورد علاقه‌م هستند...

پرویز بادپا درخانواده‌ای کوچك اما سرشاراز صمیمیت‌ومهربانی زندگی میکند.

افراد این خانواده ، زندگی ساده و بی‌تکلفی دارند ..... برای یکدیگر احترام خاصی قایل‌اند و باهم‌خیلی مهربان و صمیمی هستند . هربار که همدیگر را صدا میزنند ، حتما کلمه «جان» را هم بدنبال اسم هم می‌آورند .

مادر این خانواده ، خانم «کبری شعبانی» قبل از همه به حرف می‌آید و درمورد زندگی خود و افراد خانواده میگوید:

ـ۴۵ سال پیش در یکی از شهرهای آذربایجان شرقی به دنیا آمدم. سیزده ساله بودمکه با «سیف‌اللعبادپا» ازدواج‌کردم. او درحال حاضر ۶۰ سال دارد ودر اصفهان مشغول کاراست. شوهرم مردی قوی‌هیکل و درشت اندام است بهمین دلیل فرزندان ما ، همه ، تنومند و یکی از دیگری درشت‌تریو دند. نکته دیگر اینکه هر ۵ فرزند مابسر هستند ...اولین پسرمان «یونس» ۲۸سال دارد وجتربار نیروی هوایی است . او چند سال پیش بادختر موردعلاقه‌اش ازدواج کرد و اکنون آنها صاحب دوفرزند بنامهای محمد ـ رضا و مریم هستند که بمترتیب چهار سال و ۲ سال دارند . دومین فرزندمان که در نیروی هوایی خدمت میکند، مدتی‌است که با همسر و تنها پسر ۳ ساله‌اش به سمنان منتقل شده است . بمجز این پسرم بقیه ما دریک جا زندگی میکنیم ـ اما سومین فرزندم که همه ما به وجودش افتخار می‌کنیم پرویز است که ۲۴ سال دارد .

سیروس هم ۲۳ ساله است و دوران خدمتش رادارد طی میکند و آخرین فرزندمان حسن که ۲۰ ساله‌است امسال‌دیپلمش را گرفت و تاچند وقت دیگر به سربازی میرود . همه بچه های من از کودکی به ورزش علاقه داشتند . یعنی این را پدرشان میخواست . او معتقد است که یك ورزشکار ، همه کارهایش برمبنای راستی و صداقت است و هرگز به طرف فساد و تباهی گام برنمیدارد .

خندق های خیابانی !

خانم شعبانی‌درمورد مشکلات زندگی میگوید :

ـ از آنجا که خیلی کم از خانه خارج می‌شوم ،با مشکل چندانی روبرو نیستم اما اخیرا از طرف شرکت برق آمدند و در خیابان ما یک خندق ایجاد کردند و پس از کابل کشی ، خندق را تقریبا به‌حال خودرها کردند و رفتند . به این خاطر میگویم «تقریبا» که مقداری از خاکها را روی کابلها ریختند و مقدار زیادی از خاک ها توی خیابان باقی ماند .

همین موضوع باعث شده که ناراحتی ها و دردسر های فراوان به وجود بیاید .اولا عده‌ای تمام‌آشغال های‌خانه‌شان رامی‌آورند وروی خاکهامیریزند که‌این باعث ایجاد کثافت و میکرب می‌شود و مردم و بخصوص بچه‌های معصوم و بی‌گناه را به هزار جوربیماری مبتلا میسازد .درثانی مشکل‌دوم بازهم برای بچه‌ها وزنهاست. به‌این صورت که توی پیاده‌رو که نمیشود راه رفت ، پس هر کس که برای انجام کاری از خانه‌اش خارج‌می‌شود بایدتوی خیابان کم‌عرض راه برود و ...

وقتی ماشین از راه میرسد مثل بوکس ، والیبال ویا بسکتبال بشود یقیناسودمند تر خواهد بود... به خود من در خیابان لاله‌زار متولد شدم و پس از آن ، در حوالی میدان فوزیه ـ خیابان همایون بزرگ شدم ، برادرم آقایونس که از بوکسور های معروف چند سال پیش است وقتی من به ۱۶ سالگی رسیدم ، تشویقم کرد که بدنبال ورزش بروم، منهم که در آن سن و سال کم تقریبا ۹۰ کیلو وزن‌داشتم دنبال ورزش کشتی‌را گرفتم.

چند ماه بعد یک روزالتفات طالبی» که از قهرمانان چند سال پیش بوکس است مرادید در حالی که مرا به گوشه‌ای میکشید گفت : «من تمرین تو را دیدم ، بدن‌تو با این‌تحرکی که داری جان میدهد برای ورزش بوکس ... برادرت هم که از بوکشور های‌معروف است ومیتواند راهنمای‌خوبی برایت باشد .بهتر است کشتی را رها کنی و دنبال ورزش بوکس رابگیری».

بعد از آن بود که من ، پیش آقای «شکرایی» به تمرین بوکس پرداختم ، شش ماه‌بعد از آن بود که در مسابقات انتخابی تهران ، قهرمان‌سنگین وزن را در راند دوم ناک‌اوت کردم . این نه تنها برای اطرفیان بلکه برای خودم‌عجیب و باور نکردنی بود ، دیگر پس از آن عنوان قهرمانی های جهان شرکت کردم وپس از ۵ مسابقه که همه‌شان را با ناک‌اوت بردم قهرمان شدم.

همه چیز فوتبال است ...

او ادامه میدهد:اما شکست غم‌انگیز من در سال ۷۶ ودر مسابقات المپیک بود، شیء که میخواستم با قهرمان‌برمودایی روبرو شوم‌حالم چندان‌مساعد نبود چرا که‌دو تا ازدندانهایم را کشیده بودم و این بمقدار زیادی از تحرک ودید من کم کرده بود ، باور کنید همین الان حاضرم با همان‌برمودایی مسابقه بدهم تازه با این شرط که در همان روند اول یا دوم اورا ناک‌اوت کنم . امیدوارم که این شکست را در سال‌دیگر جبران کنم ... ورزش بوکس میتواند یکی از رشته های مدال بیار این مملکت باشد. چرا که ورزشکاران خوبی‌در این رشته وجود دارند اما متاسفانه برای این ورزش‌پولی خرج نمیشود ، اخیرا برای ورزش فوتبال چند میلیون تومان خرج‌شد ولی نتیجه‌اش چه‌شد ؟

البته منظور من چیزدیگری است و آن اینکه اگر نصف این بودجه خرج ورزش هایی

میدان اسب دوانی فرح آباد

برنده‌ها پیش میتازند

مسابقات هر پنجشنبه ازساعت ۶ بعدازظهر

اسبدوانی . . . ورزشی اصیل ، پرهیجان و سلطنتی در ایران.همراه باسرویس و خدماتی که تاکنون در هیچ میدان ورزشی سابقه نداشته است . هر پنجشنبه از ساعت ۶ بعدازظهر در میدان اسبدوانی فرح آباد .

میدان اسبدوانی فرح آباد با امکاناتی وسیع و بی سابقه مانند رستوران ، پارکینگ ، جایگاه تماشاگر نشسته ، در بهترین نقطه تهران برای سرگرمی ، تفریح و ورزش شما ساخته شده است .

میدان اسبدوانی فرح آباد برای رفاه بیشتر علاقمندان در نقاطی از تهران سرویس رفت وآمد در نظر گرفته و شما میتوانیددرمیدان‌شهناز ، پارک شهر ، میدان راه‌آهن ، و میدان ۲۴ اسفند از این سرویس ها استفاده کنید .

ورودیه برای هر نفر ۲۰۰ ریال برای افراد بین ۱۴ تا ۱۶ سال بشرط همراه بودن با بزرگتر ها ۱۰۰ ریال . ورود اشخاص کمتر از ۱۴ سال بکلی ممنوع است .

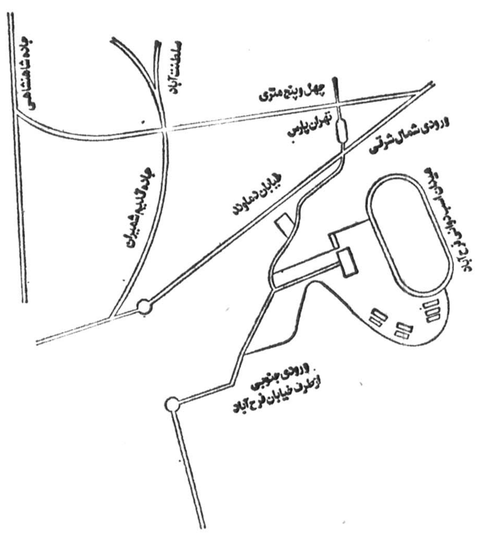

توجه..

جایزه این هفته با قرعه کشی روی شماره های داخل کتابچه شرط بندی ● اجاق گاز آردل ● ساعت ژمیس ● بلیط های اعانه ملی

باهمکاری

IRAN TOURS ENTERPRISES گروه تورهای ایران

شرکت اسبدوانی تهران ـ وابسته به انجمن سلطنتی اسب ایران تلفن: ۱۰ـ ۳۶۸۰۰۱

Marlboro

هرهفته روزهای پنجشنبه تفریح وهیجان درمیدان اسبدوانی فرح آباد

434 CASPIAN

آموزشگاه عالی خدمات اجتماعی

برای دوره فوق لیسانس مدیریت خدمات اجتماعی دانشجو میپذیرد

آموزشگاه عالی خدمات اجتماعی از داوطلبان واجد شرایط وعلاقمند به رفاه مدیریت خدمات اجتماعی برای دوره فوق لیسانس در سال تحصیلی ۳۸ـ۲۵۳۷ نام‌نویسی مینماید .

الف: شرایط نام‌نویسی

۱ـ داشتن دانشنامه لیسانس باحداقل‌میانگین ۱۴(معادل ۵ر۲)دریکی‌ازرشته‌های‌خدمات‌اجتماعی علوم انسانی ، علوم تربیتی ، علوم اداری و علوم اجتماعی .
۲ـ داشتن حداقل ۳سال تجربه کار پس از اخذ درجه لیسانس در موسسات خدمات‌اجتماعی ورفاهی.
۳ـ سن داوطلب نبایستی از ۴۰ سال تجاوز نماید .

داوطلبان واجد شرایط برای‌کسب اطلاعات وآگاهی بیشتر درمورد مدارك‌لازم وشرایط‌پذیرش بایستی بادفتر فوق لیسانس آموزشگاه عالی خدمات اجتماعی واقع در خیابان پهلوی بالاتراز میدان ونك‌ایستگاه کاوسیه تماس حاصل‌نمایند. تاریخ ثبت نام‌از اول خرداد ماه تاپایان ۲۵تیر ماه ازساعت ۸تا۱۴ میباشد.

دفتر فوق لیسانس

دومین مجمع عمومی عادی صاحبان سهام

پس انداز و وام مسکن اکباتان

مجموع سپرده‌های اشخاص اعم از پس انداز وام‌خواه، عادی و مدتدار در پایان سال ۲۵۳۶ شاهنشاهی مبلغ ۱۱,۰۷۲,۱۲۸,۳۴۳ ریال

پس انداز و وام مسکن اکباتان در ظرف ۲۲ ماه فعالیت ۱۰۰۲۰ نفر از سهامداران خود را صاحب خانه نموده است.

وام‌های پرداختی تا پایان سال ۲۵۳۶ شاهنشاهی مبلغ ۲۳,۰۳۱,۷۲۰,۰۰۰ ریال

- اکباتان در سال گذشته ۷٪ سود به سهامداران خود پرداخت نموده است.
- اکباتان به صاحبان پس انداز و سپرده های ثابت بیشتر از تمام بانکها بهره پرداخت نموده است.
- پس اندازکنندگانیکه پس اندازشان یکسال مالی نزد اکباتان باقی مانده بود، علاوه بر دریافت ۷٪ بهره معمول ۷٪ از سود اضافی سهام نیز از سوی اکباتان دریافت داشتند و با این حساب جمعاً ۱۴٪ بهره بسابقه از سوی اکباتان بدارندگان حساب پس انداز پرداخت گردید.

آقای دکتر علی اصغر هدایتی رئیس مجمع

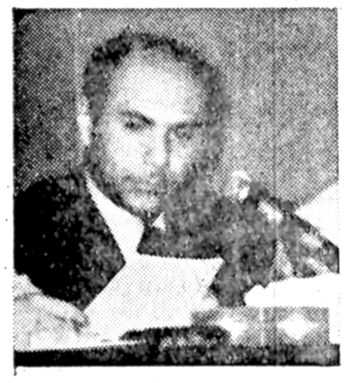

آقای علی اکبر ترکشی مدیرعامل پس انداز و وام مسکن اکباتان

پس انداز و وام مسکن اکباتان

ترازنامه در ۲۹ اسفند ماه ۲۵۳۶ شاهنشاهی

۱۵٫۳۹۵٫۹۷۳	اسکناس و مسکوک			۳۰٫۷۷۶٫۳۱۶			
۸۰٫۰۳۵٫۵۱۳	جاری بانکها			۴۲٫۲۳۰٫۰۷۱			
۱۰۹٫۷۹۰٫۶۸۹	پس‌انداز نزد بانک رهنی ایران			۵۰۹٫۷۴۴٫۴۹۴			
۴٫۷۸۱٫۷۱۵	بدهکاران و پیش‌پرداختها			۶٫۱۳۳٫۲۳۳			
۹٫۰۶۹٫۹۵۸٫۳۴۲	وامهای اعطائی			۲۱٫۴۴۳٫۸۷۵٫۰۹۸			
۳٫۵۰۰٫۰۰۰٫۰۰۰	سپرده مدت‌دار نزد بانک رهنی ایران			۱٫۰۰۰٫۰۰۰٫۰۰۰			
۳۳۶٫۰۰۰	سپرده‌ها و ودایع			۴۳۴٫۰۰۰			
۳٫۰۶۰	تمبر اوراق بهادار			۴۰٫۴۰۰			
۱٫۷۹۲٫۱۹۱	موجودی انبار			۲٫۱۳۵٫۰۰۰			
	اموال منقول :						
۶٫۹۴۰٫۶۲۸	اثاثیه اداری	۹٫۹۵۶٫۰۵۲					
(۷۰۷٫۱۸۶)	کسر میشود استهلاک	۲٫۴۲۲٫۴۴۶		۷٫۵۳۳٫۶۰۶			
	اموال غیرمنقول :						
۱۴۳٫۵۲۴٫۶۲۵	ساختمان و تأسیسات	۱۵۰٫۸۱۳٫۴۲۵					
(۱۰٫۰۴۳٫۴۲۷)	کسر میشود استهلاک	۱۹٫۳۸۷٫۶۳۳		۱۳۱٫۴۲۵٫۷۹۲			
۷٫۱۸۸٫۰۰۰	زمین			۸٫۶۷۷٫۲۰۰			
	سایر دارائی‌ها :			۱۴۰٫۱۰۲٫۹۹۲			
۱۱٫۹۰۰٫۰۰۰	سرقفلی			۲۱٫۹۰۰٫۰۰۰			
۶۸۲٫۳۵۰	هزینه های تأسیس			۴٫۸۲۴٫۱۴۹			
۱۲٫۹۴۳٫۵۷۸٫۴۷۳	جمع			۲۶٫۷۲۴٫۱۴۹			
۱۶٫۱۴۲٫۵۵۹٫۹۱۵	حسابهای انتظامی			۲۳٫۲۰۹٫۷۲۹٫۳۵۹			
۲۹٫۰۸۶٫۱۳۸٫۳۸۸	موازنه			۴۲٫۱۰۶٫۵۹۹٫۵۷۳			
				۶۵٫۳۱۶٫۳۲۸٫۹۳۲			

هیئت مدیره — مدیر عامل — بازرسان — حسابداری

			سرمایه :		۵٫۰۰۰٫۰۰۰٫۰۰۰
		۱٫۰۰۰٫۰۰۰٫۰۰۰	سرمایه ثبت و تادیه شده (سهام الف)	۲۲۰٫۳۸۴٫۰۰۰	۵٫۲۲۰٫۳۸۴٫۰۰۰
		۱۸۵٫۶۰۶٫۰۰۰	(سهام ب)		۴۷٫۴۲۷٫۱۵۸
			اندوخته قانونی		۱۵٫۷۴۷٫۴۵۷
			اندوخته احتیاطی		۱٫۸۶۳٫۷۹۶٫۶۳۰
		۳۰٫۸۶۶٫۸۶۳	بستانکاران		۴٫۰۰۰
		۳۷٫۰۰۰	درآمدهای آتی (تعدیل سود و زیان)		۲٫۹۴۸٫۹۵۶٫۲۲۳
		۲۳۴٫۷۵۲٫۰۸۶	سپرده مدت‌دار اشخاص		۱٫۱۶۶٫۰۲۲٫۳۹۳
			اعتبار بانک رهنی ایران		
			پس اندازها :		
		۹٫۴۰۱٫۷۵۰٫۶۲۹	پس‌انداز وامخواه	۶٫۷۶۶٫۴۷۳٫۲۷۵	
		۲۷۴٫۳۸۴٫۸۴۰	پس‌انداز غیروامخواه	۱٫۳۵۶٫۶۹۸٫۸۴۴	۸٫۱۲۳٫۱۷۲٫۱۱۹
		۱٫۵۰۰٫۰۰۰٫۰۰۰	وام دریافتی از بانکها		۴٫۵۰۰٫۰۰۰٫۰۰۰
			سایر دخایر		۰۱۴٫۶۳۴٫۱۴۴
		۳۱۶٫۱۸۱٫۰۵۵	سود ویژه سال ۲۵۳۶		۹۸۷٫۰۰۲٫۲۳۴
		۱۲٫۹۴۳٫۵۷۸٫۴۷۳	جمع		۲۳٫۲۰۹٫۷۲۹٫۳۵۹
		۱۰٫۱۴۲٫۵۵۹٫۹۱۵	طرف حسابهای انتظامی		۴۲٫۱۰۶٫۵۹۹٫۵۷۳
		۲۹٫۰۸۶٫۱۳۸٫۳۸۸	موازنه		۶۵٫۳۱۶٫۳۲۸٫۹۳۲

حساب سود و زیان

برای سال مالی منتهی به ۲۹ اسفند ماه ۲۵۳۶ شاهنشاهی

هزینه‌ها	ریال	ریال
۱ـ هزینه‌های عمومی		۱۲۵٫۳۴۱٫۹۶۹
۲ـ استهلاکات :ـ		
استهلاک اثاثیه	۱٫۷۱۵٫۲۶۰	
استهلاک تأسیسات	۲۶٫۰۸۴	
استهلاک ساختمان	۹٫۳۱۸٫۱۲۲	
استهلاک هزینه تأسیس	۱٫۶۵۰٫۵۳۳	۱۲٫۷۰۹٫۹۹۹
۳ـ بهره‌های پرداختی :		
بهره به سپرده‌های مدت‌دار	۱۴۴٫۷۲۰٫۲۷۶	
بهره به حساب‌های پس‌انداز	۵۷۱٫۰۵۷٫۸۰۷	
بهره بیانکها	۳۴۸٫۶۷۶٫۹۸۸	۱٫۰۶۴٫۴۵۵٫۰۷۱
۴ـ کارمزد پرداختی		۱٫۰۱۶٫۰۸۳
۵ـ سود ویژه		۹۸۷٫۰۰۲٫۲۳۴
		۲٫۱۹۰٫۵۲۶٫۳۵۶
درآمد		
۱ـ بهره‌های دریافتی :		
بهره سپرده‌های مدت دار نزد بانکها	۱۰۵٫۹۹۱٫۴۰۸	
بهره پس‌انداز نزد بانکها	۱۰٫۷۴۳٫۵۱۳	
بهره وامهای اعطائی	۱٫۷۶۷٫۲۹۲٫۶۳۳	۱٫۸۸۴٫۰۲۷٫۵۵۴
۲ـ کارمزد دریافتی		۱۶۱٫۳۳۲٫۰۴۰
۳ـ درآمد ارزیابی		۱۳۰٫۶۵۹٫۷۹۴
۴ـ درآمد متفرقه		۴٫۶۲۸٫۳۵۲
۵ـ اندوخته بهره پرداخت نشده درسال ۲۵۳۵		۹٫۸۷۸٫۶۱۶
		۲٫۱۹۰٫۵۲۶٫۳۵۶

هیئت مدیره — مدیر عامل — بازرسان — حسابداری

پیشنهاد تقسیم سود عملکرد سال ۲۵۳۶

	ریال	ریال
سود ویژه نقل از حساب سود و زیان		۹۸۷٫۰۰۲٫۲۳۴
اندوخته قانونی	۱۴۸٫۰۵۰٫۳۳۵	
اندوخته مالیاتی	۱۰۹٫۰۰۰٫۰۰۰	۲۵۷٫۰۵۰٫۳۳۵
مانده سود قابل تقسیم		۷۲۹٫۹۵۱٫۸۹۹
سهم سود ۷/۷۴ درصد نسبت به سهام الف	۲۳۲٫۲۰۰٫۰۰۰	
سهم سود ۷/۷۴ درصد نسبت به سهام ب	۱۶٫۳۰۶٫۷۷۸	
مابه‌التفاوت سود سهامداران الف تا میزان ۲۰٪	۳۶۷٫۸۰۰٫۰۰۰	
$\frac{1}{5}$ سود سهام پس‌اندازکنندگان	۸۵٫۳۱۰٫۰۰۰	
پاداش هیئت مدیره و بازرسان	۱۲٫۰۰۰٫۰۰۰	
پاداش کارکنان	۱۵٫۰۰۰٫۰۰۰	۷۲۸٫۷۱۶٫۷۷۸
مانده سود ویژه نقل بحساب اندوخته احتیاطی		۲٫۲۳۵٫۱۲۱

موقع خرید از فروشگاههای لندن هوشیار باشید

نمای یکی از فروشگاه های بزرگ لندن در خیابان آکسفورد هنگام مراجعه به این قبیل فروشگاه ها ، کاملا مواظب باشید

حال که مسافرت ایرانی ها به لندن آغاز شده و روزانه عده کم یکهزار نفر از تهران به لندن پرواز میکنند ، لازم است به خوانندگان خود که عازم لندن هستند نکاتی رایادآوری کنیم و آنتوجه ودقت موقع خرید است .

معمولا بعضی از فروشگاه های لندن ، دشمنی خاصی با ایرانیها دارند و اخباری که بعضی اوقات در موردسرقت هموطنان مادر روزنامه های انگلستان می بینیم یا کلکهای خاصی از پیش طرح ریزی شده و ازبی اطلاعی و سادگی ایرانیها سوء استفاده می شود هر هر حال سفارش ما به هموطنان خودکه بفروشگاه های لندن سرمیزنند اینستکه اجناسی را که انتخاب میکنند طوری در دست بگیرندکه در معرض دید باشد و پس از مراجعه به صندوق و پرداخت بهای آن حتما از فروشنده «رسید» دریافت نمایند،درمورد بچه هائی که همراه بزرگتر ها به فروشگاه ها میروند بایدکاملا دقت شود زیرا بچه ندانسته جنسی را برمیدارد مخصوصا اگراین جنساسباب بازی باشد که هنگام خروج از فروشگاه ممکناست والدین را گرفتار دردسر نماید.

پرواز فوق العاده بین تهران ـ لندن

چنانکه اطلاع دارید هجوم مسافران ایرانی به لندن طی دو هفته گذشته آنقدر زیاد بودکه کلیه صندلی های شرکت هواپیمائی ملی را تا ۲۵ روز بعد اشغال کرده بودند . باین جهت از این هفته هواپیمائی ملی ایران تصمیم گرفته است یک پرواز فوق العاده تهران ـ لندن برقرار سازد که اولین پرواز با (جمبوجت) روز سه‌شنبه آینده ، صدها ایرانی را به لندن خواهد برد.شنیده‌شده است تا هنگامی‌که‌درخواست مسافران برای عزیمت به لندن ادامه داشته باشد این پرواز های فوق‌العاده نیز برقرار خواهد بود

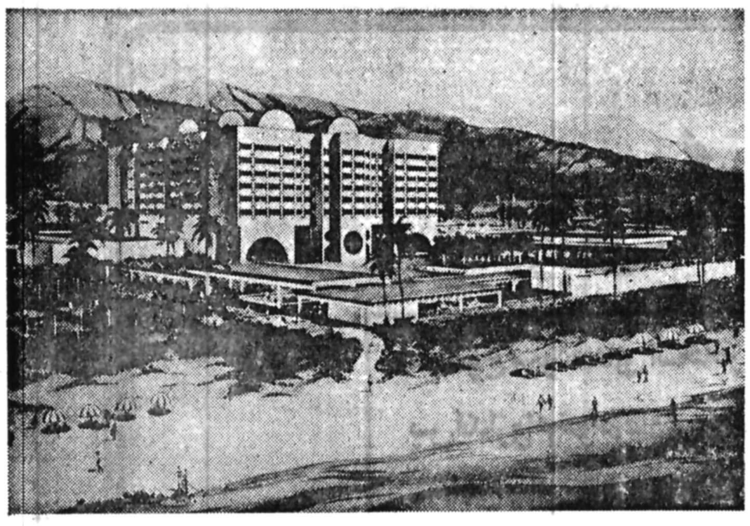

★ هتل اینترکنتینتال مسقط

هتل جدید ۳۰۸ اتاقه در مسقط

شهر مسقط پایتخت سلطان نشین عمان نیز صاحب هتل اینترکنتینتال شد و این هتل بعد از سه سال فعالیت اخیرا در مسقط گشایش یافت . هتل در کنار دریا قرار دارد و دارای ۳۰۸ اطاق و ۲۰ سویت است .

تازه ترین روش مدیریت ..

در اینهفته هواپیمائی پان‌آمریکن با اعزام چند متخصص مدیریت از آمریکا به تهران کلاس مخصوصی جهت مدیران آژانس‌های مسافرتی تهران تشکیل داد در این کلاس ، آخرین روش مدیریت آژانس مسافرتی به مدیران آژانس‌های تهران آموخته خواهد شد.

رسیدگی به شکایات در ۴۸ ساعت !

بدنبال مصاحبه تلویزیونی تیمسار سپهبد خادمی رئیس هیات مدیره و مدیر عامل شرکت هواپیمائی ملی ایران و اعلان شماره های تلفن «قسمت رسیدگی به شکایات» مردم از برنامه های سرویس «همه» به فعالیت تازه وچشمگیری از طرف اداره کنترل کیفی خدمات این شرکت آغاز شده است بطوریکه هر نوع شکایتی از طرف مسافران برسد ظرف ۴۸ ساعت بررسی و نتیجه به شاکی اعلام خواهد شد

دور دنیا با ۷ هزار تومان!

هفته گذشته هواپیمای پان‌آمریکن در آمریکا اعلام کرد که نرخ جدیدی را برای سفر دور دنیا در نظر گرفته که به تصویب مقامات هواپیمائی دولت آمریکا رسیده است. این نرخ ، اکنون فقط در آمریکا برای علاقمندان قابل استفاده میباشد .

بموجب این نرخ ، مسافران میتوانند با پرداخت ۹۹۹ دلار (برابر با ۷ هزار تومان) از یکی از شهر های آمریکا مسافرت دور دنیای خود را آغاز و ضمن بازدید ازاروپا و آسیا از طریق هونولولو به آمریکا مراجعت نمایند. حداقل مدت گردش به دور دنیا ۲۲ روز و حداکثر ۸۰ روزمیباشد و مسافر میتواند دست کم در چهار شهر ـ و حداکثر در یازده شهر در بین راه ـ توقف نماید .

بزرگترین فرودگاه خاورمیانه ...

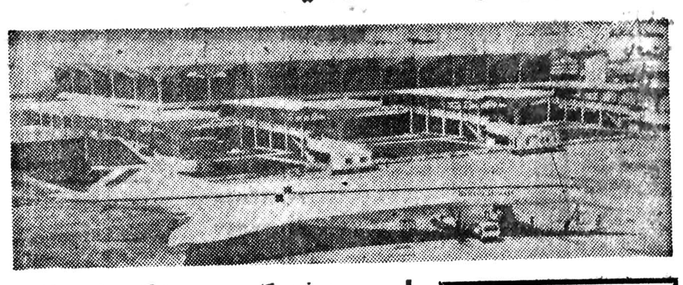

★ فرودگاه دوبی ، بزرگترین فرودگاه خاورمیانه .

یکی از مجلات هواپیمائی خارجی با چاپ عکس از فرودگاه جدید « دوبی» این فرودگاه را در حال حاضر بزرگترین فرودگاه خاورمیانه توصیف کرده‌است. این فرودگاه در حال حاضر از هرجهت آمادگی لازم را برای پذیرائی ازهواپیما های (بدنه‌پهن) و هواپیما های کنکورد دارا میباشد .

نمایش فیلم در پرواز های تهران ـ اروپا

هواپیمائی پان آمریکن در تهران در این هفته اطلاع داد که این شرکت از مدت‌ها قبل نمایش فیلم سینمائی را درپروازهای تهران فرانکفورت و فرانکفورت ـ تهران خود آغاز کرده است و در حال حاضر در فاصله بین تهران به فرانکفورت و بالعکس دو فیلم سینمائی با دریافت مبلغی مختصر برای مسافران نمایش داده خواهد شد .

میهمانی سفیر مکزیک در تهران

غروب شنبه یک میهمانی عصرانه از طرف سفیرکبیر مکزیک در تهران بمناسبت گشایش خط هوائی تهران ـ مکزیک در هتل اینترکنتینتال ترتیب داده خواهد شد این خط هوائی از ۱۵ جولای برابر با ۲۴ تیر از تهران آغاز خواهد شد

سفارش غذا پیش از پرواز

راستی آیامیدانید که شرکت های هواپیمائی به درخواست قبلی مسافران ، دونوع غذای مخصوص آماده‌خواهند کرد .

این دو نوع غذاعبارتست از غذای (وجترین) یاغذای سبزیجات برای کسانی که گوشت نمی‌خورند و دیگری غذای گوشتی (کاشتر) برای پیروان مذهب حضرت موسی (که ذبح آن بصورت خاصی انجام میشود . مسافران هنگام ذخیره جای خود در شرکت های هواپیمائی دستور سفارش غذای مورد نظر را به آژانس های مسافرتی میدهند و آژانس ها نیز ترتیب انتقال را با شرکت هواپیمائی خواهند داد

خبرهای کوتاه از جهان هواپیمائی

خبر های کوتاه از جهان هواپیمائی

- هواپیمائی لوفت‌هانزا یک کلاس چهار روزه برای کارمندان آژانس های مسافرتی در ماه آینده در شهر فرانکفورت ترتیب داده است که در این کلاس آخرین روش بلیت نویسی به کارمندان آژانس های تهران آموخته خواهد شد . بهای بلیت مسافرت و مخارج اقامت شاگردان این کلاس از طرف شرکت مزبور تامین شده است .
- شرکت هواپیمائی « پارس‌ار» با خرید دو فروندهواپیمای (نوکر ـاف ـ۲۷) در آینده نزدیک تعداد پرواز های خود را به شهر های مختلف ایران افزایش خواهد داد .
- اداره هواپیمائی آمریکا به دوشرکت داخلی این‌کشور شرکت های (آلگنی)و (سورن) اجازه داده‌است که پرواز بدون توقف خود را بین شهر ناشویل و کلیولند آغاز نمایند .
- هواپیمائی «ایستررن‌ایرلاین» ـ یکی از شرکت های هواپیمائی داخلی آمریکا در این هفته اعلام کرده است که در ماه مه سال جاری سه میلیون مسافر را جابجا کرده است که نسبت به ماه مشابه سال قبل ۳ر۲۶ درصد افزایش داشته است .
- یک شرکت جدید هواپیمائی به شرکت های هواپیمائی داخله آمریکا اضافه گردید این شرکت جدید(ایرسان شاین) نام دارد و بیشترین شهر های ایالت فلوریدا رفت و آمد خواهد کرد .
- هواپیمائی پان‌آمریکن از هفته گذشته پرواز جدیدی را از تهران به لوس‌آنجلس بایک توقف در لندن آغاز کرده است . این پرواز روزانه خواهد بود و ساعت ۸ر۵ صبح از تهران حرکت و ۱۲ر۱۰ وارد لندن می‌شود و ساعت ۱۷ر۵ به لوس آنجلس خواهد رسید.

ماهواره های فضایی آلمان چه می کنند ؟

ماهواره های هلیوس «ا» و «ب» آلمان ظاهرا از بین رفتنی نیست . این ماهواره ها چهار سال است که همچنان بی‌هیچ عیب و نقص بکار خود ادامه می دهند و اطلاعات لازم را برای دانشمندان آلمانی به ایستگاه های زمینی در آلمان فدرال مخابره میکنند .کارخانه سازنده این ماهواره ها کهیک شرکت فضائی آلمان فدرال‌در مونیخ می باشد عمر هلیوس ها را که از دسامبر ۱۹۷۴ درفضا هستند ۱۸ ماه تخمین زده بود . اطلاعاتی که در این ۱۰ ماهواره ها مخابره کرده‌اند بقدری است که دانشمندان برای ارزیابی آنها دست کم ۱۰ سال وقت لازم دارند .

تکنولوژی: پیشرفته‌ترین
کیفیت: بهترین
پلی اکریل ایران درخدمت صنایع نساجی کشور

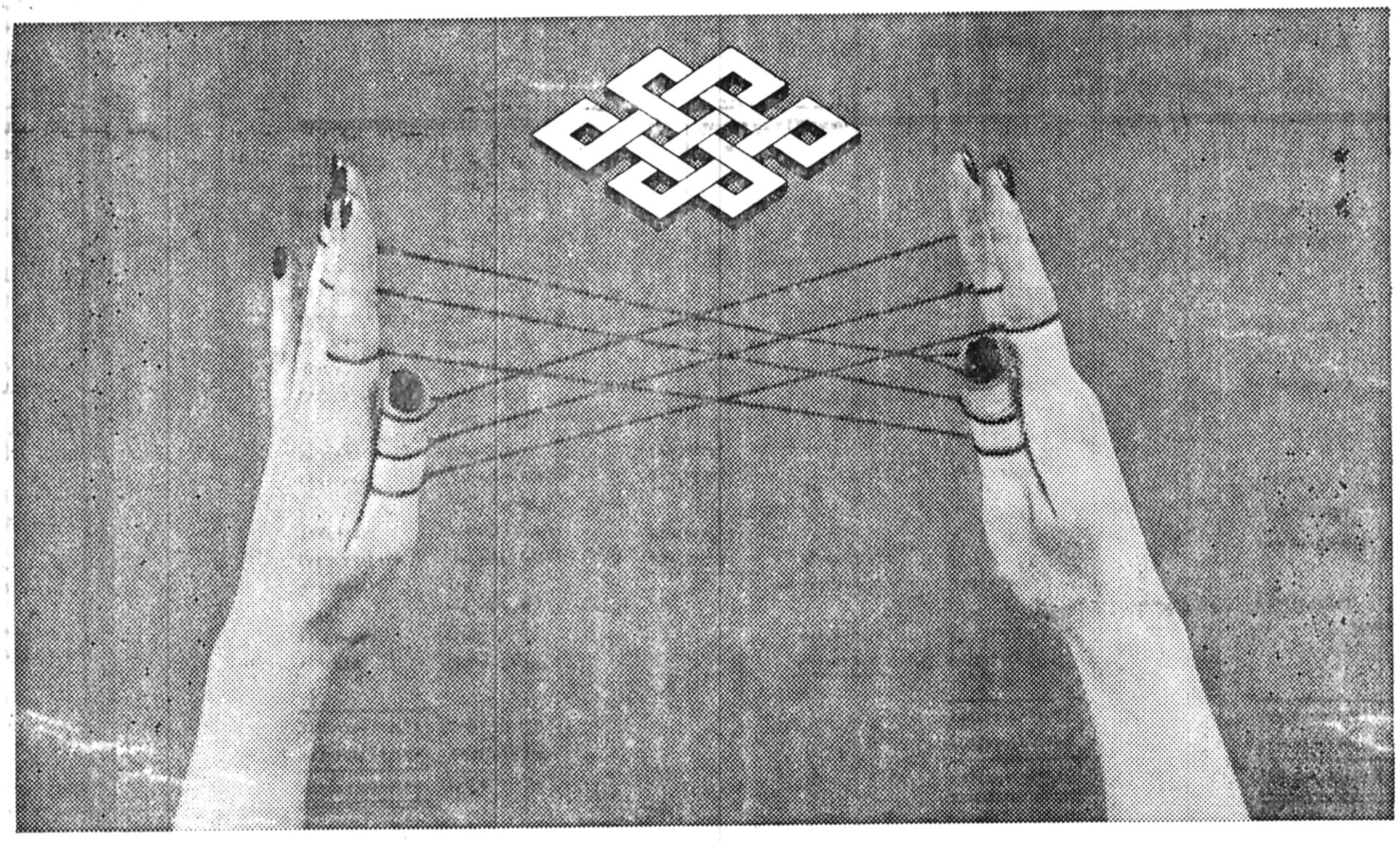

● پلی اکریل ایران، مدرنترین وازنظرتکنولوژی پیشرفته ترین کارخانجات تولید الیاف پلی استر و اکریلیک را در ایران تأسیس کرده است.

● پلی اکریل ایران، با تولید محصولاتی در بالاترین حد کیفیت و مرغوبیت گامی اساسی درجهت خودکفائی صنایع نساجی برداشته است.

● پلی اکریل ایران، با کنترل دقیق کیفیت و تضمین مرغوبیت از اولین مرحله تولید الیاف تا آخرین مراحل تولید پارچه به تهیه منسوجات بهتر در کشور کمک میکند.

● پلی اکریل ایران با تقدیم خدمات فنی به کارخانجات ، سطح مرغوبیت تولیدات نساجی را بالا برده واز این راه به صنایع نساجی در برآوردن انتظارات مصرف کنندگان کمک می‌کند.

پلی اکریل ایران با تولید مرغوب ترین الیاف پلی استر و اکریلیک به صنایع نساجی ایران کمک خواهد کرد تا بهترین انواع پارچه و منسوجات را با بالاترین کیفیت ممکن در اختیار مصرف کنندگان خود قرار دهند.

شرکت
پلی اکریل ایران

CASPIAN 103

بازار کتاب

اسلوبی تازه در تفسیر رویدادهای مذهبی

دکتر ط ـ کاویانپور

مولف کتاب تاریخ سیاسی اسلام سوای منابع عربی از آثار خاور شناسان نیز بهره گرفته است.

نام کتاب : تاریخ سیاسی اسلام
نام مولف : دکتر حسن ابراهیم حسن
مترجم : ابوالقاسم پاینده
از انتشارات : جاویدان ـ چاپ سوم

تاریخ سیاسی اسلام کتابیست ارزشمندکه بخشی ازتاریخ اسلام را از آغازانقراض دولت اموی بانگرشی تاریخی مورد بررسی قرار میدهد ، با مطالعه این کتاب خواننده نه تنها با حوادث تاریخی سرزمینی که جزیره‌العرب نام داشت آشنا میشود بلکه از اوضاع جغرافیائی و اقتصادی و فرهنگی این سرزمین نیز شناختی کامل کسب میکند . البته مقدمه مترجم کتاب تاریخ اسلام چشم اندازی گسترده در برابر چشم خواننده قرار میدهد تا باعلاقه‌ی هرچه بیشتر خواندن کتاب را آغاز کند : «نهضت اسلام در ظرف مدتی کمتر از یکربع قرن باوضعی معجزه آسا این طوایف خانه بدوش راکه پیش از آن تیره روزترین مردم دنیا بودند در زیرلوای توحید درآورده‌بود . نفوذ خدایان و دین های مختلف از عربستان‌بر افتاده‌بود»، مولف‌کتاب خویش رابااسلوبی نوین تالیف کرده و غالب حوادث را با مقدمات و نتایج آن ارتباط داده است . چنانکه از فهرست منابع این کتاب‌معلوم میشود مولف بجز منابع عربی از آثار خاورشناسان نیز بهره‌گرفته است ، گرچه خاورشناسان در این باره چیز تازه‌ای ندارند و نوشته‌هایشان از منابع‌عربی سرچشمه دارد، اما اسلوب کارشان تازگی دارد و ملاحظاتی که احیانا در تفسیر حوادث ابراز میکنند زمینه‌ای برای تفکر و تحقیق بدست میکند» .

نخستین بخشی را که مولف آغاز میکند در باره عرب و عربستان است در این مبحث موقعیت جغرافیایی عربستان ـ نقاط حاصلخیز عربستان ـ تمدن عرب پیش از اسلام ـ موضوع تجارت ، تاثیر ایران وروم در عربستان ، وضع اجتماعی زن‌در روزگار جاهلیت ازدواج ، اسیر گرفتن‌زنان ـ طلاق ـ زنده بگور کردن دختران ـ موالی و بندگان ـ وضع سیاسی کشورهای قدیم و .... بسیاری از نکته های دیگر از نظر مولف تیزبین کتاب گذشته است .

برای نمونه گوشه هائی از این مبحث را با هم میخوانیم :

درباره وضع اجتماعی عرب مولف چنین مینویسد «مقصود ما از وضع اجتماعی و روابطی که میان یکنفر عرب بازن و فرزند و نزدیکان او وجود داشته و مناسباتی که میان قبایل مختلف عرب برقرار بوده است ، کسانی که درعربستان زندگی میکنند دو دسته‌اند صحرانشین و شهرنشین» . البته نکته‌ای که در اینجا لازم به‌یادآوری است آنست که مولف در تمام مباحث و زمینه‌ها جانب اختصار را معمول داشته است تا آنجا که این اختصار گه‌گاه به مبحث تاریخی کتاب لطمه زده است : «از جمله‌عادات زشت عرب بروزگارجاهلیت این بود که وقتی مردی به مرد دیگری بر میخورد که‌از قبیله اونبود ومیان آنهاپیمانی وجود نداشت ، اگر مرد زنی همراه داشت برسر آن جنگ ونزاع رخ‌میداد واگر کسی که زن همراه داشت‌مغلوب میشدزنش باسیری میرفتو آنکه غالب شده بودزن اسیررابرای خود حلال میدانست واورا بدون هیچگونه قیدو شرطی تصرف میکرد.

در مبحث مربوط به «قریش »مولف سرزمین حجاز، مکه وطوایف مختلفی راکه دراین نقطه‌های جغرافی سکنه داشته‌اند به اختصار معرفی میکند. وهمچنین به‌موضوعاتی زیرعنوان‌تعلیم عرب وعلوم‌آن عصر ـ علوم عرب، شعرعربی ،ماه‌های حرام ـ وضع دینی عربها ـ مسیحیگری ـ یهودیگری ـ حنفیان ـ وضع دینی عرب درموقع میلادرسول «ص» ... اشاره میکند ـ که‌در این اشارات اگرچه بسیار کوتاه‌و موجز نوشته شده است ولی جنبه‌های تاریخی روزگار جاهلیت عرب را دربردارد .

مبحث « بعثت پیغمبر » یکی‌دیگر از فصلهای کتابست که اگرچه کوتاه نوشته شده‌ولی «توخود حدیث مفصل بخوان ازاین مجمل ».

در مبحث مربوط به « بعثت پیغمبر «ص» تولدوپرورش محمد «ص» ـ زندگی ـ تلاشها ـ مبارزات صمیمانه محمد را در راه یکتاپرستی ـ جهاد اورا دربدست آوردن حق و عدالت و رسالت عظیم اورا در ارشاد خلق براه یکتا پرستی .

« ... آنجا که مردم قریش بایکدیگر مشورت کردند که در مراسم حج چگونه از پیشرفت دعوت محمد جلوگیری کنند ـ به مشورت پرداختند . ولیدکه‌مردی سالخورده و محترم بود بادیگران گفت: اکنون موسم حج رسیده است ؟عربها

شناخت یك کتاب

که برای زیارت مکه می‌آیند ودرباره محمدچیزها شنیده‌اند ـ اکنون سخن خودرادرباره‌ی اویکی کنید زیرا اگر سخنان مختلف بگوئید همدیگر را تکذیب کرده‌اید و هیچکس سخنان‌تان راباور نمی‌کند .» بدو گفتند ـ هرچه میدانی بگو تاماهمان رابه حاجبان عرب بگوئیم ولیدگفت ـ شما بگوئید تا من بشنوم ـ گفتند ـ میگوئیم محمدکاهن است ـ ولیدگفت ـ بخدا او کاهن نیست ماکاهن رادیده‌ایم سخنان محمد با زمزمه و وردآنها شباهت ندارد.

گفتند ـ میگوییم اودیوانه‌است ـ گفت ـ اودیوانه نیست ما دیوانگان رادیده‌ایم از نشانه‌های دیوانگی چیزی در محمد نیست ـ گفتند ـ میگوئیم او شاعر است .

ولیدگفت ـ نه او شاعر نیست ما اقسام شعر را می‌شناسیم سخنان محمدشعر نیست گفتند پس چه بگوئیم ؟

ولید گفت ـ بخدا در سخن تو خلاف نیست ،که‌هرچه درباره وی بگوید جاذبه سخنش گفتار شمارا تکذیب میکند فقط می‌توانید بگویید که محمدبوسیله سخنان سحرآمیز خود میان انسان و پدر و برادر وزن واقوامش‌جدائی‌میاندازد. آن‌گروه گفتار ولید را پسندیدند و پس از آن در مراسم‌حج هریک از زایران کعبه‌را می‌دیدند این سخنان راباو می‌گفتند واز ملاقات محمدبیمش می‌دادند....»

آخرین فصل کتاب به توجیه تاریخی دولت اموی ـ جنگها ، حوادث و رویداد هایی که از اغاز بنیانگزاری‌سلسله اموی تاروی کارآمدن بنی‌امیه درطی زمان بوقوع پیوسته‌مورد بحث مولف قرار گرفته است .

مهمترین بخش کتاب از نظر تاریخی این مبحث است که‌خواننده با مطالعه آن به‌زوایای پوشیده وپنهان کارهاو اعمال دولت هایی که بعد از ظهور اسلام درطی‌قرون‌واعصار حکمروائی داشته‌اند پی میبرد . مطالعه چنین کتابی که تمام جنبه های تاریخی رادرخود جمع‌کرده و حفظ نموده است برای علاقه‌مندان تاریخ اسلام ضروری بنظر میرسد .

وآنچه که گفتنش بجاست نحوه‌ی ترجمه‌ی این‌کتاب است ، زبان ترجمه کتاب تاریخ سیاسی اسلام ـ شیواساده ـ منجم‌و گویاست گوئی که مولف بزبان فارسی مطالب خودرا نوشته است .

اگرکسی زبان فارسی را خوب بداند و بفهمد، بشیوائی ورسایی وسادگی گفتارمترجم درترجمه‌ی متن عظیم از عربی بفارسی پی‌خواهد برد.

سازمان انتشارات اشرفی

تهران ـ میدان شهناز اول‌مهران تلفن ۷۵۴۰۵۳

گنج باز یافته
دکتر محمد دبیرسیاقی ۲۸۰ ریال
★
شرح ماموریت آجودان باشی
محمد مشیری ۶۰۰ ریال
★
سلام برحسین
محمود منشی ۲۵۰ ریال
★
منصور حلاج
عباس گلجان ۱۴۰ریال
★
مقدمه‌ای بر روانشناسی یونك
فریدا فوردهام ـ دکتر مسعود میربهاء ۲۰۰ ریال
★
قصه های تازه از کتاب های کهن
مجموعه ده دفتر در یکجلد نگارش مهدی اذر یزدی ۵۰۰ ریال
★
ای نقطه، نقطه ، نقطه
منوچهر اشرف الکتابی ۳۵ ریال

اقبال
EQBAL

انتشارات اقبال
سازمان چاپ‌و انتشارات اقبال خیابان شاه آباد ـ تلفن ۳۱۸۷۰۱
★
سخنان بزرگان
تالیف آقای جنتی عطائی ۱۵۰ ریال
★
دکتر برای همه
تالیف آقای اسمعیل اژدری ۳۵۰ ریال
★
طبیب خانواده
تالیف آقای اسمعیل اژدری ۳۰۰ ریال
★
پزشك خانواده
تالیف دکتر حاجبی ۳۵۰ریال
★
رموز کفشناسی
تالیف گرگین کیائی ۱۰۰ ریال
★
قیافه شناسی
تالیف دشتستانی ۲۰۰ ریال
★
مکتب های سیاسی
تالیف دکتر پازارگاد ۲۰۰ ریال
★
هنر سخن گفتن
ترجمه اسعدی ۲۰۰ ریال
★
هنرزندگی کردن
ترجمه اسمعیل اسعدی ۲۰۰ ریال
★
هنر کتاب خواندن
ترجمه اسمعیل اسعدی ۱۲۰ ریال
★
هنردوست‌یابی
تالیف مجید یکتائی ۲۵۰ ریال
★
جهان شناسی
تالیف عطاری ۱۲۰ ریال
★
چگونه معاشرت کنیم
تالیف صالحی ۲۰۰ ریال
★
خدا تالیف عقاد ترجمه محمد علی خلیلی ۳۵۰ ریال
★
بعد چهارم ـ
مترلینگ ترجمه زندیه ۲۰۰ ریال
★
نوادر تاریخی
تالیف بهروزی ۵۰۰ ریال
★
افتخارات ایران
تالیف بهروزی ۲۰۰ ریال
★
خوشبختی مقدر است
دکتر پریور ۱۵۰ ریال
★
علل درد های جسمانی ـ
ایرانشهر ۱۵۰ ریال
★
اقتصاد نوین
ترجمه نامدار در ٤ جلد ۱۰۰۰ ریال
★
آکادمی علوم
تالیف نورمفیدی ۳۰۰ریال
★
مادر ، چه میخواهی
۳۵۰ ریال
★

مؤسسه انتشارات امیرکبیر

انتشارات امیرکبیر
تهران ـ خیابان وصال شیرازی شماره ۲۸ تلفن ۶۴۲۰۸۷ ـ ۶۴۴۹۹۰

سیر فلسفه در ایران
نوشته محمد اقبال لاهوری
ترجمه ا.ح.آریان‌پور
نشر چهارم
★
سرمقاله درباره بردگی
نوشته ای.پ. پتروشفسکی ـ ی،آ،بلیایف
ترجمه سیروس ایزدی
چاپ اول
★
ولپن
نوشته بن‌جانسن
ترجمه عبدالحسین نوشین
چاپ دوم
★
شاهنامه فردوسی
بامقدمه بایسنقری واز روی نسخه طبع امیربهادر
چاپ پنجم
★
تصویر بزرك
نوشته دینو بوتزاتی
ترجمه بهمن فرزانه
چاپ اول
★
روزنامه‌خاطرات اعتمادالسلطنه
نوشته اعتمادالسلطنه
بامقدمه و فهارس از :ایرج افشار
چاپ سوم
★
بربادرفته (جلداول‌ودوم)
نوشته مارکارت‌میچل
ترجمه حسن شهباز
چاپ سوم
★
دیوان عبدالواسع جبلی
به‌اهتمام و تصحیح و تعلیق ذبیح‌اله صفا
چاپ دوم
★
موشها و آدمها
نوشته جان اشتاین بک
ترجمه پرویز داریوش
چاپ سوم
★
داستان غم‌انگیزو باورنکردنی ارندیرای‌ساده دل‌و مادربزرگ سنگدلش
★
نوشته کابریل کارسیا مارکز
ترجمه بهمن فرزانه
چاپ اول
★
عصر اعتقاد
نوشته آن‌فرمانتل
ترجمه احمد کریمی
چاپ دوم ـ ۲۵۰ صفحه
★
آخرین روز های لطفعلی خان‌زند
نوشته‌سرهارفوردجونز ترجمه هما ناطق ـ جان‌گرنی چاپ دوم ۸٤ صفحه
★
سید جمال‌الدین و اندیشه های او
تالیف مرتضی مدرسی‌چهاردهی
چاپ پنجم ـ ۵۲۵ صفحه
★
وحشت آباد
نوشته خسرو شاهانی چاپ چهارم ـ ۱۷۷ صفحه
★
دیوان حافظ
به خط جواد شریفی تابلوها وتصویرها از محمد تجویدی
چاپ دهم ـ ۳۷۸ صفحه
★
مدیر مدرسه
نوشته جلال آل‌احمد چاپ ششم ـ ۱۳٤ صفحه
★
دیوان اشعار محمد تقی بهار (ملك‌الشعرا)
جلد دوم
چاپ سوم ٦٤٦ صفحه
★
جهان اسلام
(۱ـ دوران خلافت)
نوشته: برتولد اشپور
ترجمه دکتر قمر آریان
چاپ اول ـ ۲۱٦ صفحه
★
بامداد اسلام
نوشته دکتر عبدالحسین زرین کوب چاپ چهارم ـ ۱۷۳صفحه
★
عصر استعمار زدائی
نوشته س.ن.فربد چاپ اول ۲۵۸ صفحه
★
نقاشی نوین (جلد ۲)
تالیف‌احسان‌یارشاطر چاپ‌دوم ـ ۳۵٤ صفحه
هنر تئاتر
نوشته‌عبدالحسین نوشین‌چاپ جدید ـ ۲۳۲ صفحه
فرهنگ طلایی (انگلیسی ـ فارسی)
برای کودکان و نوجوانان
ترجمه سیف غفاری
چاپ‌دوم ـ ۹٤ صفحه
تسخیر ناپذیر
نوشته ویلیام فالکنر
ترجمه پرویز داریوش
چاپ دوم ـ ۲۸۸ صفحه
★
تاریکترین زندان
نوشته ایوان‌اولبراخت
ترجمه محمد قاضی
چاپ سوم ـ ۲۰۹ صفحه
★
گنجینه سهیلی (جلد سوم)
گرد آورنده مهدی سهیلی
مجموعه شاهکار های شاعران ایران از رودکی تاکنون
★
مبانی جامعه شناسی
نوشته هانری مندراس ـ ژرژ کورویچ
ترجمه باقر پرهام
چاپ چهارم ـ ۳۳۵ صفحه
★
تاریخ‌ادبیات درایران(جلددوم)
نوشته دکتر ذبیح‌اله صفا
چاپ پنجم ـ ۱۱۲۸ صفحه
★
تاریخ پزشکی ایران
نوشته سیریل الگود
ترجمه دکتر باهر فرقانی
چاپ‌اول ٦۹٦ صفحه
★
فرهنگ‌حقوقی انگلیسی‌ـفارسی
تالیف بهمن کشاورز
چاپ دوم ـ ۲٦۰ صفحه
★
خاتون هفت قلعه
نوشته محمد ابراهیم باستانی پاریزی
چاپ دوم ـ ۵۱٦ صفحه
★
نامه های پدری به دخترش
نوشته جواهر لعل‌نهرو
ترجمه محمود تفضلی
چاپ هشتم ۲۸٤ صفحه
مارتین‌لوتر
نوشته هری امرسون فاسدیک
ترجمه فریدون بدره‌ای
چاپ سوم ـ ۱۲۲ صفحه
★
کاپیتان کوک
نوشته آرمسترانگ اسپری
ترجمه فریدون بدره‌ای
چاپ سوم ـ ۱٦۱ صفحه
★
ابومسلم خراسانی
نوشته محمد عبدالغنی حسن
★
ترجمه شفیعی کدکنی
چاپ چهارم ـ ۱۰۸ صفحه
★
دوره حقوق مدنی ـ جلداول (ارث)
نوشته‌دکتر محمد جعفرجعفری لنگرودی
چاپ اول ـ ۳۱٤ صفحه
★
من در تهرانم
نوشته ابراهیم رهبر
چاپ دوم ـ ۱۰۲ صفحه
★
دارالخلافه تهران
نوشته ناصر نجمی
چاپ سوم ـ ٤۰۸ صفحه
★
تاریخ ادبی ایران (جلد اول)
نوشته ادوارد براون
ترجمه علی پاشا صالح
چاپ سوم ـ ۸۰۰ صفحه
★
میراث خوار استعمار
نوشته دکتر مهدی بهار
چاپ پانزدهم ـ ٦۵٦ صفحه
★
ریشه‌ها
نوشته الکس هیلی
ترجمه علیرضا فرهمند
٦۹۵ صفحه
★
ساخت دولت ایران
نوشته غلامرضا انصافپور
۷۵٦ صفحه
★
تاریخ‌علوم‌عقلی در تمدن‌اسلامی
تالیف دکتر ذبیح‌اله صفا
چاپ چهارم ـ ٤۵۱ صفحه
خاطرات حاج سیاح
به کوشش حمید سیاح
چاپ دوم ـ ٦۷۹ صفحه

بامداد
سازمان نشر کتاب
انتشارات بامداد
انتشارات بامداد
تهران خیابان شاه‌آباد ـ کوچه مهندس الممالك تلفن ۳۱۷۷٤٦
شعور اجتماعی
ترجمه‌و تنظیم محمد تقی‌برومند
۱۰۰ ریال
★
شکوفائی‌تن و جان در کانون های تربیتی
نوشته ارما کارنکو ترجمه کیوان ۱۸۰ ریال
★
جنبش حروفیه و نهضت پسیخانیان (نقطویان) علی‌میر فطروس ۹۰ ریال

هروئین
کتابی برای همه
مرکز فروش کتابخانه چهر مقابل دانشگاه

شرکت سهامی کتابهای جیبی
انتشارات کتابهای جیبی
تهران ـ وصال‌شیرازی ـ شماره ۲۸ ـ تلفن ٦٤۲۰۸۷ ـ ٦٤٤۹۹۰

جهانی که من می‌شناسم
نوشته برتراندراسل
ترجمه روالله عباسی
چاپ چهارم
★
قالی ایران ـ کتاب جوانان
نوشته م.ا.به‌آذین
چاپ دوم
★
خلبان جنك
نوشته‌آنتوان‌دوسنت اگزوپری
ترجمه دکتر اقدس یغمائی
چاپ دوم
★
خلیج فارس ـ کتاب جوانان
نوشته احمد اقتداری
چاپ دوم
★
سقوط
نوشته آلبرکامو
ترجمه شورانگیز فرح
چاپ سوم ـ ۱۸۹ صفحه
★
ابومسلم سردارخراسان ـ کتاب جوان
نوشته‌دکتر غلامحسین یوسفی
چاپ دوم ـ ۲٤۲ صفحه
در باره رمان و داستان کوتاه
نوشته سامرست‌موام
ترجمه کاوه دهکان
چاپ سوم ـ ۳۸۰ صفحه
★
گوهرها ـ کتاب جوانان
نوشته یحیی ذکاء
چاپ دوم ـ ۱۲۷ صفحه
★
سلطان جلال‌الدین خوارزمشاهی ـ کتاب جوانان
نوشته محمد دبیرسیاقی
چاپ دوم ـ ۲۲۷ صفحه
★
گیلان ـ کتاب جوانان
نوشته کریم کشاورز
چاپ دوم ـ ۱٦٤ صفحه
★
کریمخان زند ـ کتاب جوانان
نوشته دکتر عبدالحسین نوائی
چاپ دوم ۳۲٤ صفحه
★
پیشاهنگان شعر پارسی
به‌کوشش‌دکترمحمد دبیرسیاقی
چاپ دوم ۲۸٦ صفحه

شرکت سهامی انتشارات خوارزمی
تهران ـ خیابان وصال شیرازی شماره ۲۸ تلفن ٦٤۲۰۸۷ ـ ٦٤٤۹۹۰

اخلاق ناصری
آدم ، آدم است
نوشته برتولت برشت
ترجمه شریف لنکرانی
چاپ چهارم
★
دوره آثار افلاطون (در شش جلد) ترجمه محمد حسن لطفی ـ رضا کاویانی چاپ جدید
★
نیه‌رره
نوشته ویلیام ایجت اسمیت
ترجمه عبدالله گله‌داری چاپ دوم
★
بیست کشور امریکای لاتین (جلد سوم)
نوشته مارسل نیدرگانگ
ترجمه محمد قاضی
چاپ اول ـ ۳۲۸ صفحه
★
روش مختصاتی‌وهندسه چهار بعدی
تالیف ی.م. گلفاند ـ ا. گ گلاله گوله‌و ا.ا.ا.کیریلوف
ترجمه پرویز شهریاری
چاپ اول ـ ۱۰٤ صفحه
★
ساختهای خانواده و خویشاوندی درایران
نوشته جمشید بهنام
چاپ سوم ـ ۱۰٤ صفحه
★
نوشته خواجه نصیرالدین طوسی
به تصحیح و تنقیح مجتبی مینوی ـ علیرضا حیدری چاپ اول ـ ٦۱۹ صفحه
ریشه‌ها
نوشته الکس هیلی ترجمه علیرضا فرهمندچاپ‌اول ـ ٦۹۵ صفحه
★
آقای رئیس جمهور
نوشته میگل‌آنجل استوریاس
چاپ پنجم ٤۰۸ صفحه
★
فاجعه سرخپوستان آمریکا
نوشته دی. براون
ترجمه محمد قاضی
چاپ دوم ۵۹۰ صفحه
★
اندیشه‌ترقی و حکومت قانون عصر سپهسالار
نوشته فریدون آدمیت
چاپ دوم ۵۱٤ صفحه
★
انقلاب آفریقا
نوشته فرانتس فانون
ترجمه محمد امین کاردان‌چاپ پنجم ـ ۲۵۷ صفحه

مؤسسه مطبوعاتی خزر
انتشارات خزر
بوذرجمهری ـ نرسیده به سیروس ـ تلفن ۵۳۳۹۳۸
عبادت در اسلام
نوشته صادقی اردستانی
۲۰۰ ریال
★
قائم آل‌محمد (ص)
نوشته احمدی کرمانشاهی
۲۰۰ ریال

تصویر فصلها
مجموعه شعر
اورنك خضرائی
پخش از انتشارات زمان

آقای مطالعه

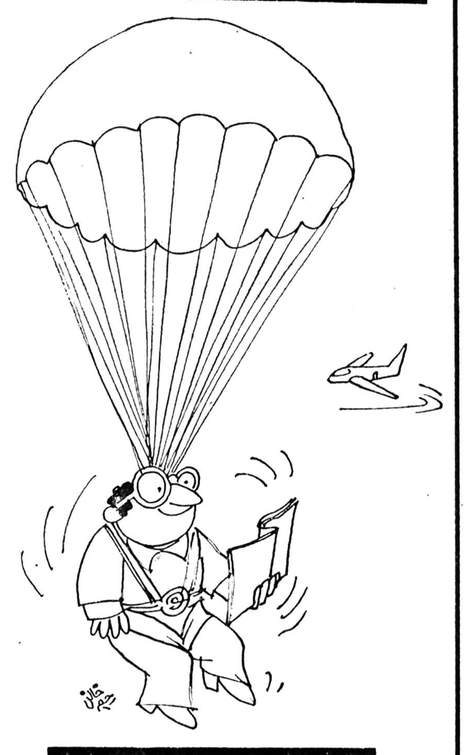

کاریکاتور از رحیم خانی

انتشارات سحر
انتشارات سحر
تهران ـ شاهرضا ـ روبروی دانشگاه تهران
پارتیان
از مالکوم کالج
ترجمه مسعود رجب نیا ۲۵۰ ریال ۲۲۰ صفحه
★
آئینه مینا آئینه
دو نمایشنامه‌نوشته یارعلی‌پور مقدم ۱۱٦ صفحه ۱۰۰ ریال

انتشارات صفی‌علیشاه
تهران ـ میدان‌بهارستان تلفن ۳۹۲۰٤۱
زنگها برای که بصدا در می آید
ارنست همینگوی
ترجمه نامور
★
پرورش فرزند
در عصر دشواریها
دکتربنجامین اسپاک
★
مانیه تیسم شخصی
تالیف پل‌ژاگو
ترجمه مشفق همدانی
★
بنیاد نمایش در ایران
تالیف دکتر جنتی عطائی

انتشارات عین‌الهی
مژده به کتاب فروشی های محترم تهران و شهرستان
کلیه کتابهای انتشاراتی هارا از کتاب فروشی عین‌الهی تهیه فرمائید .
تهران ـ شاه‌آباد ـ اول کوچه درختی ـ تلفن ۳۰۲۱۰۱

انتشارات کتابخانه فروردین
تهران ـ خیابان‌شاهرضا ـ خیابان فروردین ـ تلفن ٦٤۵۹۳۰
اصول حسابداری
تالیف دکتر عزیز نبوی
جلد اول (چاپ دهم) ۳۹۰ صفحه ۳۰۰ ریال
جلد دوم (چاپ هفتم) ٤۱٦ صفحه ۳۵۰ ریال
★
اصول حسابداری دولتی
تالیف دکتر عزیز نبوی
چاپ(چهارم) ۳۲۰صفحه ۳۰۰ ریال
★
اصول حسابرسی
تالیف دکتر عزیز نبوی، جلیل شرکاءـ شاهرخ‌بهنام‌و منوچهر ملکیان
چاپ سوم ۳٤۰ صفحه ۳۵۰ ریال

شازده کوچولو
تهران پارس‌خیابان ۱۱۱
تلن ۷۸٤۵۰۵
گرد آورنده مجموعه‌ای از بهترین کتاب های بزرگسالان ـ نوجوانان ـ کودکان

انتشارات رادیوتلویزیون ملی ایران
تهران ـ خیابان روزولت ـ نبش تخت طاووس ـ ساختمان جام جم تلفن ۸۵۹۷۸٤ ـ ۸۳۰۷٦۰
کتابهای تازه انتشارات‌سروش
۱ـ جامعه‌شناسی وسایل‌ارتباط جمعی
تالیف‌باقر ساروخانی ـ منوچهر محسنی
٤۰۰ صفحه ۵٤۰ ریال
★
۲ـ تاریخ هنر ایران
به زبان انگلیسی ٤۸۰۰۰ریال
تالیف پرفسور ایهام پوپ و دکتر فیلیس اکرمن
چاپ و صحافی ژاپن ، چاپ سوم در ۱٦ جلد
جلد ۱ تا۱۳ تجدید چاپ
نسخه‌اصلی سال ۱۹۳۸ وجلد های ۱٤ـ۱۵ـ۱٦
تحقیقات تازه
★
۳ـ معماری ایران
به زبان انگلیسی
تالیف پرفسور ایهام پوپ
۱۲۰ صفحه ـ٤۰۰ ریال چاپ ژاپن
★
٤ـ تخت جمشید و سایر آثار باستانی‌فارس(به‌زبان انگلیسی)
تالیف: دکتر فلیکس دوتز
۱۵۰ صفحه ٤۰۰ ریال چاپ ژاپن

معرفت
کانون معرفت
لاله‌زار تلفن ۳۹۲٤۳۷
سایه های اندیشه
اثر رضاافشار
۲۲۷ صفحه ـ ۸۰ ریال
★
جبران خلیل جبران
ترجمه مصطفی طباطبائی
۲۵۸ صفحه ۱۵۰ ریال
★

کتابخانه مظفری
انتشارات مظفری
تهران ـ خیابان باب همایون ـ ۳۰۳۹۱٤
دیوان ایرج میرزا
بها : ۳۵۰ ریال
طباخی نشاط
تالیف بانو نشاط الدوله ۲۰۰ ریال
★
کلیه قوانین جدید
در کتابخانه مظفری بفروش میرسد

سازمانهای انتشاراتی در
بازارچه کتاب
«تهران ـ شاهرضا ـ روبروی دبیرخانه دانشگاه تهران»

انتشارات گوتنبرگ
تهران ـ شاهرضا ـ مقابل دبیرخانه دانشگاه تهران بازارچه کتاب ـ تیفن ٦٦۱۰۰۳ ـ ٦٤۲۵۷۹ ٦٤۳٤۷۹
(برای تعطیلات امسال کودکان و نوجوانان)
فن شنا ۱٦۰ صفحه
۱۵۰ ریال
★
اسرار تردستی وشعبده بازی در دوجلد هر جلد ۲۰۰ ریال
★
(چند جلد کتاب طنز اجتماعی از ابوالقاسم حالت)
از عصر شتر تا عصر موتور
از بیمارستان تا تیمارستان
زباله ها و نخاله ها
هر جلد ۲۵۰ ریال
★
پول‌دار
از ایوان بونین ترجمه فریدون صدری
۵۰ صفحه ۳۵ ریال
★
بیونیك (عنصر زندگی)
ایگور میرونوف ترجمه حداد کاوه ۲۰۰ صفحه
۲۰۰ ریال
★
بوریس پوله‌وی
داستان یك‌انسان واقعی
٤۵۰ صفحه ۱۸۰ ریال
★
رز طلائی
کنستانتین‌پائوستوفسکی
۳۱۰ صفحه ۱۲۰ ریال
★
پرتوی اختر دوردست
الکساندر چاکوفسکی
۱۲۰ ریال
جمیله
چنگیز ایتماتوف ۲۰ریال

پرده از راز ها برکنار میشود
آیا ساکنان کره مریخ نابود شده‌اند ؟
داخل ماه چگونه است؟
در کجای فضای کائنات دوستانی خواهیم یافت؟
کیهان نوردان باستان ـ اقمار مصنوعی مریخ ـ راز تالار کهربا ـ آیا تخته سنك های عظیم ایوان بعلبك بدست فضا نوردان کرات دیگر انجام شده و هزاران معمای دیگر را درجلد اول و دوم کتاب :
پرده از رازها برکنارمی شود مطالعه فرمائید .

انتشارات ققنوس
تهران ـ خیابان‌شاهرضا مقابل دبیرخانه دانشگاه تهران ـ بازارچه کتاب تلفن ٦٦۰۰۹۹
راز درون
از دکتر علی مقدم
★
طنز چیست
احمد خلیل‌اله مقدم
★
ورزش و پرورش (مرکز پخش)
برای کودکان ونوجوانان
★
کوه نوردان
داریوش عباداللهی
خلیفه
داریوش عباداللهی

از انتشارات
مرکزاسنادفرهنگی آسیا
مجموعه کتابشناسی‌ها و مدارک فرهنگی
فهرست مقالات فرهنگی درمطبوعات ایران
دوره دوم. شماره سوم
پائیز ۲۵۳۶
مرکز پخش: انتشارات آگاه روبروی دبیرخانه دانشگاه تهران
مرکز اسناد فرهنگی آسیا: خیابان کورش کبیرخیابان ثریاشماره ۱/۳۳

نیازمندیهای اطلاعات تلفنی آگهی می پذیرد

استخدام: ۳۰۳۷۰۲ـ۳۱۱۲۱۹ املاک و مستغلات: ۳۰ ـ ۳۱۱۲۲۹ خرید و فروش: ۳۲۸۲۵۷ـ۳۲۸۴۱۴ خدمات: ۳۱۲۴۱۳ ـ ۳۱۱۲۲۷

شماره تلفنهای ضروری

اورژانس تهران ۱۲۳ — پلیس راه ۹۶۰۱۹۶
پلیس تهران ۱۱۰ — تصادفات ۳۳۳۳۳
هواشناسی ۶۴۳۲۳۲ — آتش نشانی ۶۴۴۴۴
سازمان رادیو و تلویزیون ۲۱۹۶۱
اطلاعات فرودگاه ۱۵ـ۶۴۳۰۱۲
اطلاعات راه آهن ۵۳۰۹۹۳

گالری ارغوان

خرید وفروش لوازم منزل نوودست دوم ساخت خارج تلفن ۲۴۰۵۴۴

خیابان سلطنت آباد فرمانیه خیابان میهن (جنب کلانتری ۲) خیابان نسترن خیابان خوش قدم نبش پرستو پلاک ۱۶

مبل و دکوراسیون

تالار جنرال مبل

عرضه کننده زیباترین مبلمان استیل و مدرن ایتالیائی وایرانی انتهای وزراء نبش خیابان ۲۷ تلفن ۶۲۵۸۴۵

تعویض رویه مبل فوری تلفن ۶۶۲۸۹۷

فروش دست اول

امپلی‌فایر ـ کاست ـ البسه نو خارجی فروشی تلفن ۶۳۲۱۹۳

لباس فروشی از ۵ ببعد ۲۷۶۳۷۴

فروش فوری
اجاق گاز ماشین ظرف شوئی ماشین لباسشوئی تختخواب دوطبقه‌نوجوان‌و اطاق‌خواب دونفره و صندلی ناهارخوری ولباس زنانه و مردانه‌خارجی بفروش میرسد تلفن ۸۳۳۸۵۵ از ساعت ۲ تا ۸ بعدازظهر ۱ـ۲ آـ۱۷۵۸

فروش اطاق خواب ـ ناهار خوری امریکائی از عالیترین نو ـ پوشاک لوکس نو مردانه و زنانه ۲۸۰۲۰۳و ۹۲۴۵۸۱

ماشین تحریر برقی (۱۲تا۲) ۸۲۰۸۴۳

مقداری لوازم منزل وپوشاک خارجی‌بفروش میرسد۲۳۵۵۷۳ آـ۱۸۵۷

سیستم‌کامل صوتی بی‌ـاندـاو کاملا نو بفروش می رسد ۲۳۴۳۴۵ ۱ـ۱۶۶۱

فروش لوازم آمریکائی منزل بمدت یکهفته آدرس :جاده قدیم شمیران ایستگاه میرداماد جنب مبل پیکاسو خیابان نسف دست راست درب‌چهارم پلاک ۱۵ ۱۶۵۴

لباسهای آخرین مد انگلیسی
باقیمت مناسب فروشی ۶۲۰۱۷۹

مبلمان ایتالیائی و لوازم منزل بفروش میرسد روز فروش دوشنبه دوازدهم‌تیر از ساعت ۳الی۷بعد ازظهرتلفن۶۲۳۹۷۸ آـ۱۷۱۹

اکازیون

تعدادی رادیو پخش استریو ۳ موج چهار باندی ـ کاست کارتریج بقدرت ۱۰۰ وات با دو بلندگوی ۵۰ وات فقط ۱۶۵۰۰ ریال بفروش‌می رسد ،از ساعت ۹ صبح الی ۸ شب یکسره کاخ شمالی بالاتر از بلوار کوچه نعیم پلاک ۴۴ طبقه اول .

پیانوها
روسی
گل بهار
۸۹۴۱۵۵

توجه :
حراج لباس های زنانه قیمت باور نکردنی ـ شمیران خیابان‌دزاشیب کوی‌درستی کوچه‌شهره کوچه نوبهار پلاک ۳۸ تلفن ۸۲۸۶۰۷

فریزر خانگی
۳۵۰۰تومان‌کاخ بالاتر ازبلوار ساختمان ۶۵ آپارتمان۲۸

پالپ‌تقدیم می کند
لوستر
کلاسیک و مدرن اپالین کریستال برنز طرح اسپانیولی

آشپزخانه
پیش‌ساخته ایتالیائی کابینت چوبی بالاوپائین مترطول ۳۸۰۰۰ ریال کابینت فورمیکائی بالاو پائین متر طول ۲۸۰۰۰ ریال

گچ بری
پیش‌ساخته طرح های مختلف ایتالیائی با نازلترین قیمت جهت تزئین داخل ساختمان ۸۵۱۷۴۷ و ۸۵۴۱۹۶ عباس‌آباد خیابان میترا کوچه نکسا پلاک ۹

خرید اثاثیه

فرش‌ایران‌نوین
فرشهای بقیمت رسیده شما رابرای صادرات گرانتر از همه می‌خرد ۶۵۳۱۹۵

قالی شما را منصفانه خریداریم تلفن ۳۴۹۳۴۰

فرش امید
بهترین خریدار فرش کهنه و نو ۳۳۷۷۰۲ و ۳۴۵۶۵۵

اتومبیل فروشی

پیکان
پیکان جوانان مدل ۵۲ با کولر فابریک و لوازم‌اضافی ۲۲۰۸۳۴ آـ۱۸۹۴

پیکان دولوکس مدل ۵۰ بسیار تمیز به علت مسافرت بفروش میرسد تلفن ۹۲۳۶۹۷

پیکان دولوکس صفر کیلومتر طوسی تلفن ۳۴۸۹۵۳ آـ۱۶۲۳

پیکان دولوکس صفر کیلومتر مدل ۳۷ بابیمه‌ـفوری۷۳۱۳۶۰ آـ۱۶۵۶

پیکان۴۸ شیری مرتب فروشی تلفن ۷۵۰۶۸۲ ساعت ۸ صبح تا۸ شب محمد کریمی آـ۱۸۱۶

هیلمن
هیلمن نو ۱۴ هزار تومان پیش قسط بقیه ۳۰ ماه ۹۸۱۶۱۶

ژیان
رنو ـپیکان ـ سوبارو ـتویوتا باوام‌بانکی ۳۰ ماهه و با وام آزاد ۹۲۱۹۳۱

ژیان اسفند ۵۳ بسیار تمیزرنگ قرمزمقطوع۱۵ تومان ۳۶۳۴۴۸ ۴ الی ۶ بعداز ظهر .

ژیان۵۴ یشمی فوق‌العاده تمیز با کارکرد کم‌پخش استریو بعلت مسافرت‌به فروش میرسد ۳۱۲۴۱۳

رنو ۴ درب سفید ۱۰۰۰ کیلو متر ۴۱ هزار تومان ۸۵۸۸۵۶ آـ۱۷۹۹

فولکس
فولکس های استیشن کمپینگ وانت یک کابین و دو کابین ۷۹۰۵۰۸

فولکس ۱۳۰۰ مدل ۶۵ قیمت ۱۵هزار تومان تلفن ۹۶۲۱۹۸ از ساعت ۵ الی ۸ بعدازظهر ۱ـ۲ آـ۱۸۱۶

فولکس مدل ۷۴ زرد قناری‌با رادیو پخش فوری فروشی ۷۹۶۷۹۱ آـ۱۷۶۳

شورولت
شورولت رویال سفید سقف چرمی‌مشکی اتوماتیک وکولر مدل ۳۵ خیلی تمیز ۸۳۳۶۳۱ ساعت ۳ الی ۷ بعدازظهر آـ۱۶۱۸

شورلت ایران ۲۸۰۰ اتومات آخر ۵۴ تلفن ۲۲۶۸۰۱ ۱ـ۲ آـ۱۶۰۱

شورولت رویال اتوماتیک‌مدل ۵۴ بعلت مسافرت فروشی تلفن ۸۵۴۱۲۴ آـ۱۷۶۴

فیات
فیات ۱۲۵ پی‌مدل ۱۹۷۶ کار کرد ۲۰ هزار کیلو متر بیمه بدنه کامل ۳۵ هزار تومان تلفن ۹۲۲۱۷۹ از ۹ صبح الی ۷بعدازظهر آـ۱۶۵۹

فیات نو۱۲۵پی ۱۵هزار تومان پیش قسط بقیه ۳۰ ماه ۹۸۱۶۱۶

پژو
پژو ۵۰۴ استیشن ال مدل۷۲ وپژو ۵۰۴ استیشن مدل ۷۸ نمره نشده بفروش میرسد از ساعت ۴ ببعد ۷۹۳۳۴۳ ۱ـ۳ آـ۲۹۹۱

پژو مدل ۶۰۴ـ ۷۴ کارکرد ۳۴۵۰۰کیلو مترتلفن۵ـ۸۲۵۰۷۴ ازساعت ۷٫۵ صبح تا ۱٫۵بعد ازظهر ۱ـ۳ آـ۱۵۴۶

پژو ۷۷ رنگ متالیک انگوری بالوازم اضافی فروشی تلفن ۶۵۸۲۷۸ آـ۱۸۵۴

پژو ۵۰۴ جی‌ال مدل ۷۷ در وضعیت عالی تلفن ۷۳۴۹۱۱ ساعت ۲ببعد آـ۱۷۶۳

تویوتا
تویوتا کارنیا ۷۷ رنگ قرمز شیشه رنگی با روکش پوست‌مصنوعی بفروش میرسد تلفن ۳۱۱۲۲۹

دوج
دوج دارت ۷۶ سفارشی‌فرمان هیدرولیک سقف چرمی‌باپخش استریو و کولر از ساعت ۳ بعدازظهر ۲۷۵۳۰۶ آـ۱۸۵۳

یک دستگاه دوج ۷نفره اطاق مینی‌بوسی ۱۹۷۲ در وضع عالی تلفن ۹۲۳۱۴۳

فورد
فورد تانوس مدل ۶۵ کارکرد ۹۰ هزار کیلو متر بسیار تمیز ۲۲هزار تومان فروشی ۶۴۳۴۷۵

آریا
آریا ۴۹ تمیز بفروش میرسد. روزهای اداری بعد ازظهرها از ساعت ۴٫۵ تا۶٫۵ بتلفن های ۳۵۵۵۵۷ و ۳۷۳۸۳۵ مراجعه نمائید آـ۴۰۹۹

آریاتمیز ۵۱ بفروش می رسد ۳۷۸۷۱۲ آـ۱۸۱۷

اکازیون
آریا مدل۴۸ تمیزفروشی ۲۲۹۲۰۱

یک دستگاه کامارو مدل ۷۵فول اتوماتیک‌کولردار بفروش میرسد ۲۲۴۶۳۴

فروش فوری
کامارو مدل ۷۵ سرمه‌ای تودوزی سفیدفرمان‌هیدرولیک کم کار کرده بسیار مرتب‌فوری فروشی ۸۳۳۸۵۵ از ساعت ۲تا۸ بعد ازظهر ۱ـ۲ آـ۱۷۵۹

جگوار
جاگوارمدل ۷۵ سبز رنگ‌بعلت مسافرت‌فروشی‌تلفن۸۵۱۵۷۶

تریمف
تریومف تی‌آرسیکس مدل ۷۳ بفروش میرسد ۲۸۷۶۵۵

دو دستگاه اتومبیل ذیل بفروش میرسد
الدزمبیل تورنادومدل۷۳ بسیار تمیزفول‌اتوماتیک با لوازم اضافی .
شورولت ۲۸۰۰ بسیار تمیز اتوماتیک مدل ۵۳ بعلت مسافرت‌بفروش‌می رسد .
طالبین می توانند همه روزه از ساعت ۹ صبح الی ۳ بعد از ظهر باتلفن ۸۳۸۶۲۱ تماس حاصل نمایند .

بنز
مرسدس بنز ۲۸۰ مدل ۱۹۷۳ بسیار تمیز باتجهیزات، کامل‌و طاق بازشو برقی بفروش می رسد تلفن روزها ۸۳۳۱۹۴ شب ۲۷۲۴۱۸ ۱ـ۴۰۲۳

داتسون
انواع و اقسام اتومبیل های داتسون سواری ووانت‌نقد واقساط موجود : سیمتری نارمک‌تلفن۷۹۳۰۳۸ـ ۷۹۱۶۱۲ آـ۱۷۵۷

جیپ
لندرور ۴ سیلندر مدل ۷۲ بسیار تمیز ۴۶ هزار تومان ۷۹۲۳۷۱ آـ۱۶۵۷

برای اتومبیل شما

کاروان
ده دستگاه کاروان(اطاق سیار) ارزان فروشی ۹۲۲۷۱۶ و۹۳۷۴۷۵

خرید اتومبیل
انواع اتومبیل از دم قسط خریداریم تلفن ۹۲۱۹۳۱ ۱ـ۲۷ آـ۱۷۴۳

فروشگاههای اتومبیل

نمایشگاه برادوی
کادیلاک . بیوک .شورلت ایران بی ام و ۵۱۸ . چروکی چیف. رنجرور. پژو ال . رنو . با وام بانکی ۳۰ماهه‌و معاوضه تحویل فوری تلفن ۸۵۰۸۰۷

انواع اتومبیل های ایرانی و خارجی باوام بانکی ۳۰ ماهو باوام آزاد ۹۳۴۴۲۵ ۱ـ۲۷ آـ۱۷۴۵

پیکان نقد و اقساط با وام بانکی تلفن۶۴۱۹۵۶

انواع واقسام اتومبیل‌با وام بانکی تحویل فوری تلفن ۹۳۹۷۸۴

رنو نقد واقساط
(تعمیرگاه مجاز شماره ۱)
تلفن ۷۸۲۵۴۵

داتسون
خیابان قدیم شمیران نرسیده به پل رومی تلفن۲۶۲۱۷۰ ۲۶۴۳۷۰ـ ۲۶۶۴۰۱

تویوتا
کارینا ـ کرونا وانت تحویل فوری نقدواقساط تلفن : ۳۱۴۵۷۱ـ ۳۰۲۸۱۸

رنو هیلمن تویوتا
پیکان باوام بانکی ۳۰ ماهه ۶۴۳۴۴۵ ۱ـ۲۰ آـ۱۶۵۳

انواع اتومبیل رنو ـ تویوتا هیلمن با وام بانکی ۳۰ ماهه ـچاوری ۶۴۳۴۴۵ آـ۱۶۶۲

پیکان دولوکس
با ۲۵ هزارتومان پیش قسط وبقیه ۳۰ ماهه با وام بانکی: ۸۵۵۱۷۷

جهان تویا تقدیم میکند
انواع اتومبیل های
تویوتا
هاردتاپ ـ لندکرویزرو استیشن
باشرایط سهل حتی بدون‌پیش قسط آماده تحویل
تلفن فروش : ۵۴۹۲۶۳و ۵۴۶۸۶۴ ۱ـ۱۰ آـ۱۷۸۸

جهان تویا تقدیم میکند
انواع اتومبیلهای
تویوتا
وانت (های .اس)مسقف وبدون سقف برای حمل مواد غذائی ، پخش فر آوردههای شرکتهای تولیدی
تحویل فوری با شرایط سهل
حتی بدون پیش قسط
تلفن فروش : ۵۴۹۲۶۳و ۵۴۶۸۶۴

تویوتا
دوج گالانت
دوج لانسر
با وام بانکی ۳۰ ماهه تلفن ۶۶۱۳۴۰

تویوتا ۷۸ ـ رنو‌ـپیکان جیپ نیسان پاترول دو دیفرانسیال ۷ نفره و ۹ نفره با وام بانکی ۳۰ ماهه تلفن ۷۵۰۴۵۱

لانسر
اتومبیل استثنائی ۱۹۷۸ زیبا . محکم . سریع
نماینده فروش در ایران
شرکت پلام
کوروش کبیر نبش شهناز ۵
۷۵۳۹۵۸و۷۵۵۰۸۴
نماینده انحصاری شرکت‌اتوتهران

اتومبیل کرایه

تاکسی‌سرویس هیلتون ونک
با ماشین های اخرین مدل در ۲۴ ساعت در خدمت‌شماست تلفن‌های ۶۸۶۹۰۰ ـ ۶۸۱۰۵۹

تکنوترافیک تاکسی
سرویس شبانه‌روزی ۲۳۲۰۴۷ ـ ۲۳۵۷۸۰

M.A.S.
اتوبوس‌و مینی بوس دربست باارکاندیشن(کولر) مخصوص مسافرت‌و آژانسهای توریستی ۹۷۸۸۱۵ و۹۷۰۸۱۴

نایس تاکسی سرویس
شبانه روزی تلفن ۲۳۳۱۴۲ آـ۱۶۶۰

بارکش شهری

گیتی بار
بارکش‌شهروشهرستان
حمل‌بارواثاثیه‌منزل
۹۶۳۸۷۲
۹۵۶۴۰۵

شوش بار
حمل‌بارواثاثیه منزل با بسته‌بندی درشهروشهرستان
۳۶۱۱۱۱
۳۶۱۱۱۲
۳۶۱۱۱۳
۳۶۱۱۱۴
بیمه ازمبداء تامقصد

جرثقیل کرایه

جرثقیل جاسب
۵۵۴۰۲۷-۵۵۴۰۲۶
۵۵۴۰۲۹-۵۵۴۰۲۸

جرثقیل بلوار
۳۴۲۵۶۳-۳۴۶۱۱۱

ماشین آلات

آموزشگاه ها

تعلیم نقاشی
مخصوص دوشیزگان و بانوان
تلفن ۸۳۴۶۸۷

تدریس

تدریس‌خصوصی انگلیسی
تلفن ۳۲۸۳۹۰

مکالمه انگلیسی
بادبیران ایرانی و خارجی
تلفن ۶۵۵۷۰۵

انگلیسی فرانسه
کنتراتی ۶۲۰۷۱۷

انگلیسی عربی
تلفن ۷۵۲۱۹۱

دروس دبستانی ـ راهنمائی دبیرستانی انگلیسی ـ آمادگی تضمینی ۷۵۶۵۶۳

تدریس دروس ریاضی فیزیک‌و شیمی‌برای‌دوره نظری توسط دانشجویان پلی‌تکنیک تلفن۹۷۰۶۵۸ و ۷۶۵۸۳۸

تدریس خصوصی انگلیسی
گرامر ومکالمه ـتجدیدی یا تقویتی در منزل یا محل کار شما تلفن ۵۶۲۱۱۲

ریاضیات و مکانیک ششم توسط سال اخر مکانیک ۷۶۹۰۳۱ ۱ـ۲ آـ۱۷۰۵

کلیه‌دروس ابتدائی‌ـ راهنمائی، نظری‌ـ نظام قدیم هنرستان ۹۷۳۱۹۷ ۱ـ۲ آـ۱۷۰۲

انگلیسی فرانسه آلمانی
۸۲۰۹۷۳

مکالمه انگلیسی
بدون گرامر
۸۵۱۸۷۶

کلیه دروس
راهنمائی نظری‌دبیرستان
۸۲۰۹۷۳

تدریس خصوصی با نازلترین‌قیمت‌وشایسته ترین دبیران پایتخت ۹۲۳۲۴۱

قابل توجه دانش‌آموزان عزیز. تدریس خصوصی انگلیسی در منازل با تضمین صددرصدقبولی ۶۶۸۸۸۴

دروس ریاضی و فنی توسط دانشجویان دانشگاه آریامهر ۶۳۰۵۱۳

جبر ـ حساب ـ مسات مخصوص ششم ریاضی ۹۷۳۱۹۷

کلیه دروس تلفن ۹۸۲۶۷۴

ریاضیات، فیزیک، شیمی، راهنمائی، نظری‌متوسطه خانم‌وآقای‌فارغ‌التحصیل از آریامهر ۵۲۰۸۸۶

مکالمه و تدریس خصوصی انگلیسی‌توسط دانشجوی مقیم انگلستان ۸۵۷۴۳۸ ۱ـ۲ آـ۱۸۴۵

ریاضیات ،فیزیک ،شیمی ، راهنمائی ، نظری متوسطه خانم و آقای فارغ‌التحصیل از اریامهر ۵۲۰۸۸۶ آـ۱۵۰۳

ریاضیات، فیزیک، شیمی
نظری ،راهنمائی ،ششم قدیم ناصری دبیر ریاضی۲۳۶۳۵۹ آـ۱۵۰۰

کلیه‌دروس توسط دانشجویان اریامهر و پلی‌تکنیک تلفن ۲۷۴۰۵۲ ۱ـ۲ آـ۱۸۴۲

تدریس خصوصی مکالمه انگلیسی تلفن بعداز ساعت ۲ بعدازظهر ۲۴۸۱۸۱ ۱ـ۲ آـ۲۴۸۱۸۱

فرانسه خصوصی ۹۳۴۴۰۲ ۱ـ۳آـ۲۱۵۸

پانسیون

پانسیون شبانه روزی شیرین بابرنامه های آموزشی وزبان باتسهیلات بهتر در ساختمان جدید آماده پذیرش فرزندان شما روزانه وشبانه روزی میباشد نامنویسی شنبه ، دوشنبه، چهارشنبه ادرس انتهای فرح شمالی پالیزی‌نبش سیبویه‌پلاک ۱۵ تلفن۲۳۴۲۲۹

شبانه روزی فردای کودک باتجهیزات مدرن برای سال تحصیلی ۳۷ـ۳۸ و دوره تابستانی ۳۷ اطفال از ۵ سال ببالا را همه هفته صبح ها در روز های یکشنبه . دوشنبه. سه‌شنبه ثبت نام می نماید. یوسف آباد ـ خیابان محمد رضاشاه خیابان ۲۹ دبستان فردای کودک طبقه سوم

آنتن تلویزیون

نصب آنتن رنگی ۷۳۷۳۵۰

نصب‌آنتن‌رنگی وسیاه و سفید فوری ۹۵۰۱۸۲

نصب آنتن رنگی ۷۳۰۰۲۹

تعمیر تلویزیون

تعمیرا انواع تلویزیون رنگی سیاه و سفید در منزل تلفن ۶۴۶۲۷۷

تعمیرگاه مجاز شاوب لورنس و گروندیک ویژه‌رنگی وسیاه و سفید نصب آنتن رنگی ۸۲۴۴۳۳

تعمیرات رادیو ضبط و تلویزیون‌و انتن در منزل تلفن ۲۶۳۴۷۹

تعمیر انواع تلویزیون و نصب آنتن۹۵۱۶۱۴

تعمیر فوری تلویزیون رنگی و سیاه و سفید در منزل‌نصب‌آنتن۸۲۸۳۴۷

تزئینات و دکوراسیون

سازمان تزئینات کریمی
موکت ، کاغذ دیواری ، پرده، سقف پوش ، کفپوش نقاشی بقیمت تجارتی نقد و اقساط ۷۳۵۳۶۰

نقدواقساط
با یک تلفن منزل و محل کار خود را تزئین نمائید
۳۱۴۸۳۹

دکور المپیک ارزان سریع
کاغذ دیواری ـ موکت ـ کفپوش ـ پرده‌کرکره ـ نقاشی ساختمان وغیرو تلفن ۹۲۹۷۸۵

نقاشی پرده کرکره‌کاغذ موکت تلفن ۶۶۸۹۵۰

نقاشی ساختمان
نصب کاغذ دیواری موکت فوری ۸۵۷۵۴۹

کاغذ دیواری ، کرکره موکت بقیمت تجارتی ۹۲۵۴۱۹

موکت سدی تلزیکی با نصب سری ۲۲تومان تلفن۷۹۷۴۹۰

موسسه حاتم
مقاطعه و تعمیرات ـ ساختمان تزئینات ، کوکت ، کاغذ دیواری و نقاشی ۷۳۶۶۵۵

شرکت تزئیناتی شب نور
عرضه کننده بهترین انواع‌کاغذ دیواری،موکت ، پارکت، پرده پرسیانا و کلیه تزئینات دکوراسیون‌و نقاشی‌ساختمان مجددا افتتاح شد.
آدرس خیابان تهران نو مقابل استخر آریا تلفن های۷۹۴۰۷۴و۷۹۵۱۵۹ و۷۹۳۹۰۳ و۷۹۸۰۶۶

حتی جمعه
کاغذدیواری موکت
۶۸۴۹۵۴
پهلوی ایوبی‌شماره۲۲

ایران کامو
کاغذ دیواری موکت و پرده با نصب فوری ۸۹۷۳۳۸

خدمات تزئینی آناهیتا
موکت کاغذ دیواری‌پرده‌کرکره سقف پوش کف پوش نقاشی ساختمان در اسرع وقت تلفن ۳۱۵۲۶۲

برای ساختمان شما

اسفالت بام توچه خیابان محوطه‌سیمانکاری تلفن ۳۳۳۶۵۶

ایزولاسیون پشت بام با
ایزوگام
انواع پشم شیشه ۹۵۵۷۸۱

سیمانکاری‌ـنما سازی‌رولپلاک سنگ ۶۶۸۶۷۹

انباری
قابل نصب روی بام منازل ۷۵۶۱۷۱

درب‌وپنجره آلومینیومی و توری و کلیه مصالح ساختمانی آسفالت و نقاشی ۸۹۵۷۳۲

فیرو کوبی واسفالت باتضمین ۷۳۸۴۵۵ ـ ۷۳۰۱۸

داربست فلزی ایرانشهر
۸۲۶۳۴۸

سمپاشی شهریور
منازل باغات ...
۷۳۸۲۲۲

نوسازی و تعمیرات ساختمان شرکت آرتاج ۶۶۵۲۷۰

نقاشی ساختمان می پذیریم ۷۵۴۴۹۳ ـ ۷۶۴۴۳۹

سقف‌حیاط‌خلوت سایبان اتومبیل
۸۴۴۳۷۰

داربست پلیت ۷۳۶۰۱۹ نصب‌فوری‌داربست‌فلزی

استخر
ساخت و نصب ـ تعمیر وسرویس تلفن ۸۹۹۰۴۱ و ۸۹۹۹۵۸

اف ـ اف
و کلیه کار های برقی ساختمان‌فوری۸۹۹۰۴۱ و ۸۹۹۹۵۸

داربست فلزی فردوس نصب فوری ۷۳۴۲۱۸

آسفالت پشت بام‌وکوچه وقیرگونی فوری ۹۶۲۲۵۳

گروه صنعتی رهنمون کابل‌کشی سه‌فاز نصب تابلو های سه‌فاز وسیم کشی ساختمان تلفن ۵۵۸۶۱۷

فروش و نصب داربست ۸۵۶۲۵۴

ایزوگام
نمایندگان رسمی شرکت پشم شیشه ایران در تهران
ایران ایزول ۶۶۷۵۳۷ ـ۶۴۸۵۲۱ ـ۶۴۴۳۱۷
★★★
ایزوورک ۲۲۸۵۰۴
★★★
سازمان بنیاد ۶۶۷۵۶۸ ـ۶۶۲۹۳۲ـ ۶۴۶۲۱۱ ۶۶۴۳۹۰ ـ۶۴۷۱۵۱
★★★
بامپاد۶۲۶۰۱۴ شعبه مشهد ۴۹۸۷۶
★★★
اینسوله ۹۲۱۶۸۴ـ ۹۲۸۵۳۷

اخذ پذیرش فوری (تلکس)
امریکاـ فیلیپین ـ هندـ انگلستانـ میدان ۲۵ شهریورخیابان بهرامی شماره ۲۰ تلفن۸۳۵۶۴۷ آـ۱۵۴۴

سیمان
تلفن ۹۳۳۶۵۰

نقاشی ساختمان مدرن فوری تلفن ۷۳۲۱۵۹

نقاشی‌مدرن‌ساختمان ۸۴۸۰۹۹

رولپلاک سنگ نصب فوری ۶۶۸۶۷۹

کلیه کار های برقی وسازنده تابلو های برق در تهران و شهرستان ۸۲۶۳۹۷

تولید و نصب سنگهای ساختمان و تعمیر ساختمان در اسرع وقت ۹۵۸۴۶۹

ایزوگام
نماینده نصب و فروش ایزوگام‌دراستان‌خراسان
شرکت فیلد
مشهدمیدان‌عدل‌پهلوی ساختمان فیلد تلفن ۴۶۴۹۳
شرکت پشم‌شیشه‌ایران آـ۱۷۱۱

پوکه
جهت شیب بندی سقف و بتون سبک هر متر مکعب ۲۵۰۰ ریال ۶۴۴۳۱۷ـ ۶۶۷۵۳۷

موسسه حاتم
اسفالت کاری ساختمان ۷۳۶۶۵۵

مقاطعه کاری
نقشه‌کشی‌تعمیرات و نماسازی ساختمان باکلیه مصالح
۷۵۳۳۹۰
آـ۱۸۳۵

آسفالت
قیرگونی با تضمین ۷۵۳۹۶۷

شرکت آلوپو لانتکو سازنده انواع درب و پنجره آلومینیومی ۳۱۳۳۰۶

تعمیرات و نقاشی ساختمان تلفن۶۶۶۶۱۳

رابیتز تلفن ۷۶۱۲۸۱

چکه سقف
ایزولاسیون پشت‌بام بدون کندن عایق قبلی باتضمین شرکت‌ایزومر ۷۵۰۶۳۴

فروش و نصب انواع سقف های کاذب‌درسطح کشور ۷۶۱۲۸۰

نمایندگی ایزوگام در فارس سازمان پرستو تلفن ۳۶۰۱۲

سیمان‌و
آهن‌آلات ، درب پیش ساخته کاشی ایتالیائی‌و سرویس حمام
ایرانیت‌و آردواز
تکنوکام ۸۳۱۱۳۶ و ۸۲۷۶۸۲

ورق موج‌دار ۷۶۱۲۸۱

اکوستیک تلفن۷۶۱۲۸۰

آردواز تلفن ۷۶۱۲۸۰

شستشوی مبل و فرش

سرویس‌شهریور
بزرگترین خشکشوئی مبلمان موکت ، فرش ، پرده وتعمیر پرده‌کرکره
۷۳۸۲۲۲

قالیشوئی اخوان
تلفن ۵۹۰۵۳۹

خشکشوئی‌موکت
مبل ـ شبانه روزی ۷۸۱۷۱۳

قالیشوئی شربت‌اوغلی شستشو بااصول‌مذهبی ۹۲۶۱۸۹ ـ ۶۲۶۱۴۶

قالیشوئی بیوک
بسرپرستی داریوش
رفوگری‌و رنگ برداری‌پذیرفته می شود تلفن ۵۵۱۳۶۰ و ۹۷۷۱۱۸

کلین سرویس دلیجان‌نو خشکشوئی مبلمان‌ـموکت فرش ـ پرده و داخل اتومبیل در محل ما ۷۵۶۸۶۰ و ۷۵۶۷۹۷

رفوگری فرش نعمت ۳۱۰۳۷۵

قالیشوئی تهران
تحویل در ۴۸ ساعت
۵۵۱۶۵۶

قالیشوئی‌شمس
بااصول مذهبی کر می دهد ۹۵۲۹۱۱ و۵۹۲۹۴۷ ۱ـ۱۰ آـ۱۹۱۷

قالی‌شوئی وطن
۵۵۱۶۷۰

کلین سرویس پاکزا
خشکشوئی فرش مبل موکت وکلیه کفپوش ها با آخرین تکنیک تمیزتر و ارزانتر تلفن ۸۵۳۹۹۵

خشکشوئی پرده مبل موکت اتومبیل‌وموزائیک ۷۵۹۰۱۵

نیازمندیهای اطلاعات

تلفنی آگهی می‌پذیرد

استخدام: ۳۰۳۷۰۲ ـ ۳۱۱۲۱۹ املاک و مستغلات: ۳۰ ـ ۳۱۱۲۲۹ خرید و فروش: ۳۲۸۲۵۷ ـ ۳۲۸۴۱۴ خدمات: ۳۱۲۴۱۳ ـ ۳۱۱۲۲۷

شستشوی موکت و مبلمان و پرده در اسرع وقت
تلفن ۶۸۵۲۵۹

قابل توجه بیمارستانها وهتل‌ها
کارخانه خشکشوئی و سفید شوئی امپریال با دستگاه های مجهز سفارشات کلی و جزیی میپذیرد ۷۹۵۶۰۹ و ۸۹۸۸۱۵

بهمن سرویس
بزرگترین خشکشوئی مبلمان فرش موکت پرده وتعمیر پرده کرکره
۸۵۶۵۱۰

قالیشوئی زمرد
قالیهای شما طبق قوانین اسلامی شستو سریعتر تحویل میدهد ۹۲۱۷۷۴

قالیشوئی برف ۵۹۱۱۶۳ و ۵۹۳۳۰۷

لوله کشی گاز

لوله‌کشی گاز
باتایید شرکت ملی گاز ایران
شرکت پدیك ۸۳۰۸۵۶

لوله‌کشی گاز
با تائید شرکت ملی گاز
باضمانت ۵ ساله
باتایید شرکت ملی گاز
خانگی، تجاری، صنعتی
شرکت ایران کافل
۸۳۴۵۲۸ و ۸۳۰۸۵۰

لوله‌کشی گاز با تائید
۹۲۹۸۲۸

لوله‌کشی گاز
با تائید شرکت ملی گاز شوفاژ و تهویه و برق شرکت مهندسی وایس‌هاپت
تلفن ۸۵۳۷۴۵

لوله‌کشی گاز با تائید شوفاژ ـ تهویه برق شرکت جتیسکو
۲۲۷۸۷۸

میلیکو مهندسی گاز
گاز رسانی صنایع و منازل
۵۴۵۷۷۷ ـ آ ۱۸۳۴

ایران گاز
پخش گاز ۰۹ـ۸۹۱۲۵۲ / ۹۷ـ۸۹۲۱۹۱
قبول سفارشات همه روزه از ساعت ۷ صبح الی ۹ شب
تلفن شکایات ـ ۸۹۲۱۹۰
سرویس و تعمیرات اجاق ـ آبگرمکن و تاسیسات
تلفن ۸۲۷۱۶۱ / ۸۲۷۱۶۴ / ۸۲۷۱۶۵
از ساعت ۷ صبح الی ۸ شب نمایشگاه معصولات شاهرضا میدان فردوسی

تعمیر و سرویس شوفاژ

نصب شوفاژ و تهویه مطبوع و آب رسانی شرکت مکرول ۸۲۲۷۸۸

نصب و نگهداری فوری شوفاژ، تهویه، برق، ۸۹۴۱۵۱ و ۸۹۱۷۴۸

نصب سرویس نگهداری شوفاژ
۲۶۲۶۹۸

شوفاژ
باقساط ۱۲ ماهه
۶۳۷۴۷۴

نصب و لوله کشی شوفاژ تهویه ـ آبرسانی ـ گاز شرکت تاوسا ۷۹۴۶۹۴

نصب ـ سرویس ـ نگهداری شوفاژ ـ برق ـ تهویه ـ کولر
الکترا ۹۵۳۷۸۸

شرکت تاسیساتی بی‌بی‌یان
با ۲۰ سال تجربه تهیه و نصب موتورخانه (شوفاژ) در مدت ۲۰ روز تعمیر شوفاژ و تهویه مطبوع (چیلر) شبانه روزی
۷۹۷۱۲۹

شرکت مهندسی ژیسکار
با مهندسین وتکنسین های مسلط و باتجربه آماده سرویس نصب تهویه مطبوع و شوفاژ و نگهداری و راه‌اندازی و در تهران و شهرستانها میباشد
۶۵۴۷۷۰ ـ ۶۵۴۹۶۰ ـ ۶۳۰۹۱۶

تعمیر و نصب چیلر
۶۲۹۸۷۶

تعمیر و سرویس کولر
نصب و سرویس کولر استخر، شوفاژ، برق و تهویه تعمیر و نگهداری
هامدشور ۹۲۱۰۰۹

نصب و سرویس کولر
تلفن ۷۶۱۶۰۱

تعمیر کولر و آبگرمکن
تلفن ۳۵۰۷۲۷ و ۷۶۶۸۸۶ و ۳۶۰۲۲۰

مصرف کننده محترم مصنوعات شرکت صنعتی جنرال
خواهشمند است جهت نصب و سرویس و تعمیرات مصنوعات شرکت صنعتی جنرال (کولر ـ یخچال و ابگرمکن) با تلفن های ۹۵۷۷۱۴ و ۹۵۸۲۵۲ و ۴ـ ۹۶۳۹۷۲ تماس حاصل فرمائید.

تعمیر انواع ماشین‌لباس شوئی ۷۶۴۰۳۰

نصب و سرویس کولر
۸۵۳۹۰۹

سرویس کولر فوری
۳۵۴۵۴۴

سرویس کولر و شوفاژ در اسرع وقت ۶۶۳۷۶۲

سرویس و تعویض پوشال
کولر فوری
۳۷۰۸۵۳

تعمیر و سرویس کولر و قبول هرنوع کار برقی تلفن ۷۵۵۵۰۸

سازمان شهاب
تعمیر و سرویس انواع لباسشوئی و ظرفشوئی
تلفن ۵۶۰۲۷۵

نصب و سرویس و کانال‌کشی در جنوب تهران ۵۵۰۲۹۱

نصب سرویس کولر شمیرانات
تلفن ۲۶۲۶۹۸

نصب و سرویس کولر و شوفاژ ـ رحمانی
۷۶۱۴۴۹

تعمیر یخچال

تعمیر یخچال فریزر
سیدحسین ۲۴۲۴۳۸

تعمیر انواع یخچال و فریزر
تلفن ۲۴۲۳۶۶
۱ـ۲۰ آ ـ ۱۶۱۹

تعمیر انواع یخچال و اجاق گاز تلفن ۲۴۷۳۵۸

تعمیر بخاری و آبگرمکن

تعمیر انواع ابگرمکن و کولر
۷۶۷۴۷۳

لوله بازکنی

خدمات پایون
لوله بازکنی
تخلیه چاه
ترکیدگی لوله وترمیم لوله‌کشی و بنائی جزئی
بدون تعطیل
۵۴۳۴۷۳

سالنهای پذیرایی

سالن پذیرائی شاهین
بابهترین غذاها و جالبترین پذیرائی آماده جشنهای مقدو عروسی و میهمانیهای شمامی باشد سلسبیل خیابان رودکی چهار راه دامپزشکی
۹۵۶۶۷۴
سفارش درمنازل پذیرفته می شود

تالار پذیرائی جهان
آماده‌برگزاری و پذیرائی‌جشن های عروسی و میهمانیهای خانوادگی شما میدان قدیم تجریش مقابل بیمارستان رضا پهلوی
۲۷۵۷۴۸

هرنوع
غذای آماده
برای هرگونه مجالس
۹ـ۳۶۶۵۴۸

هتل شهباد
دارای سالنهای ۳۰ و ۱۸۰ نفره آماده برگزاری جشنهای عروسی و میهمانی های خانوادگی و خصوصی خیابان ثریا بین روزولت و فرصت تلفن ۸۲۹۵۴۲

سالن پذیرائی پیمان
جشن‌عقد عروسی و میهمانیها فرح آباد ژاله خیابان پنجم نیروی هوائی فلکه دوم تفن ۳۳۳۲۰۰ و ۳۴۹۲۰۰

جشن عروسی
عصرانه و شام کامل
با ۳۰۰ ریال
عصرانه ۱۸۰ ریال
تالار آئینه امیر
شاهرضا مقابل سینما رویال
۳۰۲۸۴۸

سالن پذیرائی خیام
باکادری مجهز تزئینات و دکوراسیون عالی آمادمیرگزاری جشنهای عروسی و میهمانی های‌شمانارمکفلکه هفت‌حوض تلفن ۷۹۵۲۲۶

سالن پذیرائی برلیان
آماده برگزاری جشن های تولد عقد وعروسی
باسرویسهای‌مجهز به گرمخانه آماده پخش انواع غذا های ایرانی و فرنگی به منازل
جاده‌قدیم شمیران جنب‌وزارت بهداری‌تلفن ۷۵۶۸۸۰ و ۷۵۶۹۱۹

سالن پذیرائی دانش
عقد عروسی و میهمانی های خانوادگی هاشمی میدان سپاه دانش ۹۵۱۶۰۳

سالن پذیرائی بهشت فرزین
آماده برگزاری جشن های عروسی تولد و میهمانی های خانوادگی نارمکسه‌راه سمنگان تلفن ۷۳۵۲۲۴

آپارتمان فروشی

آذرزیون
یکدستگاه آپارتمان مستقل بسیار تمیز باکفپوش مکالئوم وکاغذ دیواری و تلفن مستقل درساختمان نوساز باآب وبرق وشوفاژو آسانسور واقع در خیابان شاهرضا نرسیده به میدان ۲۴ اسفند روبروی دبیرخانه دانشگاه جهت محل کار مخصوص وکلای‌محترم دادگستری واگذار میشود طالبین صبحها از ۹ الی ۱۲ با تلفن ۸۹۸۵۳۹ و ۸۹۶۲۰۵ و بعد ازظهرها باتلفن ۶۶۰۲۷۷ تماس حاصل فرمایند.
۴ـ۱ آ ـ ۱۷۴۸

عباس‌آباد ـ پاکستان
۹۰ متر زیر بنا ۲ خوابه‌دردو طبقه بافیش تلفن فروشی ۸۳۹۴۶۶
آ ـ ۱۵۷۶

دو آپارتمان ۳اطاق خوابه مجهز در جردن خیابان‌شهباز بقیمت ۱۷۰۰۰۰۰ تومان‌و دیگری دومیلیون تومان ۲۲۴۷۱۴
آ ـ ۱۸۲۴

شمال میرداماد۲ خوابه ۱۲۵ متر ۱۰۰ متر حیاط ۱۵ متر پارکینگ ۸۵۳۷۳۶
۱ـ۳ ۱ ـ ۱۶۳۶

پشت مجلس دو اطاق خوابه مهندسی شخصی ساز با انباری پارکینگ شوفاژ روشن آب مستقل تلفن مشترک پرده گرکرموکت دکور ۵۰۰ تومان تلفن ۳۶۲۱۱۵

یك دستگاه آپارتمان در میرداماد با پروانه فتو کپی بعلت مسافرت فوری بفروش میرسد تلفن ۲۲۹۹۲۶

۶دستگاه آپارتمان ۲ و ۳اطاق خوابفروشی امیر آبادشمالی شیرازغربی ۵۰۹۸۴۱ و ۹۳۱۸۲۷
۲ـ۱ آ ـ ۱۷۹۰

۱پارتمان ۳اطاق خوابه فروشی کاج تلفن ۶۵۱۳۲۷
آ ـ ۱۷۱۳

شهر مسکن
تعداد ۴۳ دستگاه آپارتمان فروشی‌موجود است ۸۵۷۷۹۸
۶ـ۱ آ ـ ۱۹۰۱

شخصی ساز
آپارتمان ۳ اطاق خوابه با ۱۶۰ متربنای مفید سرویس کامل‌درجردن فروشی ۶۲۳۵۱۱ و ۶۲۲۹۰۴
آ ـ ۱۸۵۷

اکازیون
آپارتمان واقع در خیابان پهلوی‌زیرقصریخ‌بفروش میرسد ۲۲۳۹۵۴

تپه الهیه
جردن ۳ و ۲ اطاق خوابه با سرویس کامل ۲۰۰ و ۱۳۰ مترزیر بنا انبار و پارکینگ و تلفن بفروش میرسد ۲۲۲۴۷۹ و ۲۲۲۴۸۰
آ ـ ۱۷۰۶

خیابان جامی آپارتمان سه‌اطاق خوابه‌بمساحت ۱۵۵ متر طبقه سوم با تلفن و سایر لوازم ۵۹۵۰۰۰۰ ریال تلفن ۳۷۰۵۵۳

پهلوی ـ جردن
آپارتمان لوکس ۲۰۰ متری‌سه اطاق خوابه روبروی پارک شاهنشاهی‌طبقه سوم ساختمان ۵ طبقه باآسانسور، کولر، شوفاژ، پارکینگ اختصاصی، دوانبار، تلفن، استخر بزرگ وکوچک، سونا، سرایدار بقیمت عادله ۲۲۸۱۶۳
۲ـ۱ آ ـ ۴۰۳۱

آپارتمان ۲ اطاقه تجارتی در بهترین نقطه شاهرضا با وام بانکی فروشی ۶۴۳۵۴۶
۱ـ۱۰ آ ـ ۱۶۲۱

آپارتمان ۱ـ۲ـ۳ اطاق خوابه حوالی‌سید خندان‌باوام بانکی ۶۴۳۵۴۶
۱ـ۱۰ آ ـ ۱۶۲۳

آپارتمان شخصی ساز تك واحدی بفروش می‌رسد آدرس خیابان‌اردی بهشت شمالی کوچه‌مینا پلاك ۳۵

آپارتمان فروشی
۲و۳و۴اطاق‌خواب در وزراء گاندی جردن پهلوی از ۶۰۰ هزار تومان ببالا ۶۲۵۲۰۱ و ۶۲۴۶۱۳
آ ـ ۱۸۳۴

شمال شهر فروش آپارتمان ۸۴۷۹۸۲
۱ـ۱۲ ۱ ـ ۱۵۰۹

آپارتمان لوکس باوام بانک از ۴۰۰ هزار تومان ببالا درشمال شهر ۲۲۸۹۷۱ تفکری
آ ـ ۱۸۲۹

آپارتمان‌فروشی
۳و۴و۵ اطاقه با قیمت‌مناسب نقد و اقساط تلفن ۷۹۴۶۵۴

آپارتمان قسطی
تهران پارس ۱۵۰ هزارتومان نقد بقیه وام بانکی ۱۵ ساله
۷۸۱۹۱۸

اکازیون
دو آپارتمان ۲ اطاق خوابه باسند مشترک قیطریه سهیل بمساحت ۱۵۶و۱۶۲ منربابتلفن فن‌کوئل آسانسور پارکینگ موکت‌شده مقطوع ۱٫۴۰۰۰۰۰ تومان بفروش می رسد تلفن ۲۲۳۱۶۴

۲و۳ اطاق خوابه جردن‌گاندی زعمرابیه‌پهلوی پرسیان ۶۸۱۲۷۷
۱ـ۱۰ آ ـ ۱۹۰۱

طبقه دوم آپارتمان چهاراطاق خواب دو سرویس شوفاژ لوله‌کشی گاز کولر گاراژتلفن مستقل‌اسکلت تمام فلزی‌شخصی سازبالا بلوار الیزابت بفروش میرسد تلفن ۶۵۹۱۲۱
۲ـ۱ آ ـ ۳۸۳۵

طبقه سوم آپارتمانی واقع در کریمخان زند آبان شمالی دارای ۳ اطاق خواب ناهار خوری و پذیرائی یک هال بزرگ دو سرویس حمام و توالت بادکوراسیون عالی‌آب برق تلفن‌شوفاژ کولرفروشی تلفن ۹۲۴۲۸۹ و ۹۲۹۲۲۱ از ساعت ۹٫۵ صبح تا ۷٫۵ شب
۲ـ۱ آ ـ ۱۹۰۷

آپارتمان تك واحدی
طبقه سوم (آخر) جنوبی سه اطاق خوابه بعلت مسافرت با قیمت‌خیلی ارزان فوری‌فروشی آیزنهاور خیابان میمنت سه راه طوس کوچه ۲۵ شهریور پلاک ۷۷
۳ـ۱ آ ـ ۱۸۱۵

فروش یامعاوضه یااجاره
رودهن خانه دو طبقه با ۳ باب‌مغازه‌و ۲ برق مجزا نوساز فروشی یا معاوضه با بنزیا اجاره ۸۳۹۴۶۶
۱ـ۱۰ آ ـ ۱۶۱۰

خانه دروحیدیه بایک مغازه با جواز فروشی ۷۳۳۸۹۴ و ۲۶۲۸۳۷
آ ـ ۱۷۶۲

منزل فروشی ۶۴۰ متر در ۴۵ متری سید خندان دو طبقه مستقل ۸۵۱۸۰۶
۱ـ۱۴ آ ـ ۱۸۱۴

منزلی بمساحت ۲۵۰متر ۴۰۰ متر زیربنا ۲ طبقه مستقل طبقه دوم ۳اطاق خواب و طبقه اول یك اطاق خواب با حیاط دو رشته تلفن پارکت در خیابان وزراء بقیمت دو میلیون تومان بفروش‌می رسد تلفن ۶۲۴۵۴۷

شهر ولیعهد منزلی به مساحت ۹۶ متر، ۳۶متر زیربنا با آب وبرق‌فروشی ۹۸۰۷۵۶

خانه‌ای یک طبقه ۷۲ مترمجهز ۳۰۰ هزار تومان آیزنهاور خیابان میمنت سه راه طوس کوچه ۲۵ شهریور پلاک ۷۷
۳ـ۱ آ ـ ۱۸۱۵

خانه قدیمی‌در مین‌الدوله ۱۹۲ متر فروشی تلفن ۸۳۵۴۴۸
۲ـ۱ آ ـ ۱۶۶۸

خانه‌ای ویلائی در ورامین بمساحت سیصدو دومترمجهز به کولر موکت و پرده کرکره برای فروش یا معاوضه با خانه یاآپارتمان در شمال‌تهران ۸تا۱۰بعداز ظهر تلفن ۹۶۸۳۳۹
آ ـ ۴۰۹۱

خانه دروحیدیه بایک مغازه با جواز فروشی ۷۳۳۸۹۴ و ۲۶۲۸۳۷
آ ـ ۱۷۶۲

منزل فروشی ۶۴۰ متر در ۴۵ متری سید خندان دو طبقه مستقل ۸۵۱۸۰۶
۱ـ۱۴ آ ـ ۱۸۱۴

منزلی بمساحت ۲۵۰متر ۴۰۰ متر زیربنا ۲ طبقه مستقل طبقه دوم ۳اطاق خواب و طبقه اول یك اطاق خواب با حیاط دو رشته تلفن پارکت در خیابان وزراء بقیمت دو میلیون تومان بفروش‌می رسد تلفن ۶۲۴۵۴۷

شهر ولیعهد منزلی به مساحت ۹۶ متر، ۳۶متر زیربنا با آب وبرق‌فروشی ۹۸۰۷۵۶

خانه‌ای یک طبقه ۷۲ مترمجهز ۳۰۰ هزار تومان آیزنهاور خیابان میمنت سه راه طوس کوچه ۲۵ شهریور پلاک ۷۷
۳ـ۱ آ ـ ۱۸۱۵

فروش یامعاوضه یااجاره
رودهن خانه دو طبقه با ۳ باب‌مغازه‌و ۲ برق مجزا نوساز فروشی یا معاوضه با بنزیا اجاره ۸۳۹۴۶۶
۱ـ۱۰ آ ـ ۱۶۱۰

عمارت ۳طبقه با ۱۲ اطاق و ۴۲۰ متر مساحت و شوفاژ بر خیابان پهلوی شمال کاخ مرمر بمبلغ ۲میلیون ۲۰۰هزارتومان بفروش میرسد تلفن ۲۷۰۷۵۷ و ۲۷۴۴۶۸

تهران پارس فلکه دوم منزلی، جنوبی یک طبقه ۱۴۴ متر ۵۹۰هزار تومان تلفن ۸۹۸۹۷۷ از ساعت ۴ بعدازظهر
آ ـ ۱۸۰۱

بعلت مسافرت خانه دو طبقه دو اطاق خوابه با سرویس کامل و مقداری اثاثیه منزل فروشی تلفن ۹۷۳۹۲۷
۲ـ۱ آ ـ ۱۸۰۸

خانه قدیمی‌در مین‌الدوله ۱۹۲ متر فروشی تلفن ۸۳۵۴۴۸
۲ـ۱ آ ـ ۱۶۶۸

خانه‌ای ویلائی در ورامین بمساحت سیصدو دومترمجهز به کولر موکت و پرده کرکره برای فروش یا معاوضه با خانه یاآپارتمان در شمال‌تهران ۸تا۱۰بعداز ظهر تلفن ۹۶۸۳۳۹
آ ـ ۴۰۹۱

خانه دروحیدیه بایک مغازه با جواز فروشی ۷۳۳۸۹۴ و ۲۶۲۸۳۷
آ ـ ۱۷۶۲

منزل فروشی ۶۴۰ متر در ۴۵ متری سید خندان دو طبقه مستقل ۸۵۱۸۰۶
۱ـ۱۴ آ ـ ۱۸۱۴

منزلی بمساحت ۲۵۰متر ۴۰۰ متر زیربنا ۲ طبقه مستقل طبقه دوم ۳اطاق خواب و طبقه اول یك اطاق خواب با حیاط دو رشته تلفن پارکت در خیابان وزراء بقیمت دو میلیون تومان بفروش‌می رسد تلفن ۶۲۴۵۴۷

شهر ولیعهد منزلی به مساحت ۹۶ متر، ۳۶متر زیربنا با آب وبرق‌فروشی ۹۸۰۷۵۶

خانه‌ای یک طبقه ۷۲ مترمجهز ۳۰۰ هزار تومان آیزنهاور خیابان میمنت سه راه طوس کوچه ۲۵ شهریور پلاک ۷۷
۳ـ۱ آ ـ ۱۸۱۵

فروش یامعاوضه یااجاره
رودهن خانه دو طبقه با ۳ باب‌مغازه‌و ۲ برق مجزا نوساز فروشی یا معاوضه با بنزیا اجاره ۸۳۹۴۶۶
۱ـ۱۰ آ ـ ۱۶۱۰

عباس آباد مهناز ۱۴۷ متر مفید با ۵۰۰ تومان وام بانکی ۸۳۹۴۶۶

اکازیون
آپارتمان‌پنج اطاق خوابه‌سالن نهار خوری پذیرائی و نشیمن اب برق تلفن مستقل پارکینگ موکت پرده کرکره ـ کولر ـ شوفاژ روشن و مبله واقع‌در خیابان ایوبی بفروش میرسد تلفن بعد ازظهر ها ۶ تا ۸ تلفن ۶۸۴۳۱۲
۳ـ۱ آ ـ ۱۷۶۰

آپارتمانهای فروشی
۲ اطاق خوابه مجهز به فن‌کوئل آسانسور و پارکینگ با سرویسهای ایرانی و فرنگی واقع‌در شمال کریمخان زند جنوب ساختمان های بهجت‌آباد بر خیابان غربی پارك کریم‌خان تلفن ۸۹۰۷۹۳ شبها ۲۲۵۸۹۴

پهلوی گاندی
آپارتمان تك واحدی ۳ اطاق خوابه در ۵ طبقه با فن کوئل و آسانسوربه فروش میرسد تلفن ۶۸۶۴۴۶ و ۶۸۳۲۹۱

آپارتمان دو اطاق خوابه با سرویس مجهز و تلفن نارمک
کوی کالاد ۷۹۵۶۵۲
۵ـ۱ آ ـ ۳۱۴۶

خانه فروشی

شهر مسکن
تعداد ۴۳ دستگاه خانه یکطبقه و ۲ طبقه فروشی ۸۵۷۷۹۸
۶ـ۱ آ ـ ۱۹۰۲

خانه شخصی ساز ۶ اطاق خوابه پشت هتل بین‌المللی ۲۳۰۴۲۵
۲ـ۱ آ ـ ۱۹۱۹

منزلی واقع در بهار شمالی دارای سه اتاق و تلفن و سرویس کامل بفروش میرسد تلفن ۸۳۱۲۹۰
۲ـ۱ آ ـ ۱۸۹۲

عمارت ۳طبقه با ۱۲ اطاق و ۴۲۰ متر مساحت و شوفاژ بر خیابان پهلوی شمال کاخ مرمر بمبلغ ۲میلیون ۲۰۰هزارتومان بفروش میرسد تلفن ۲۷۰۷۵۷ و ۲۷۴۴۶۸

تهران پارس فلکه دوم منزلی، جنوبی یک طبقه ۱۴۴ متر ۵۹۰هزار تومان تلفن ۸۹۸۹۷۷ از ساعت ۴ بعدازظهر
آ ـ ۱۸۰۱

بعلت مسافرت خانه دو طبقه دو اطاق خوابه با سرویس کامل و مقداری اثاثیه منزل فروشی تلفن ۹۷۳۹۲۷
۲ـ۱ آ ـ ۱۸۰۸

خانه قدیمی‌در مین‌الدوله ۱۹۲ متر فروشی تلفن ۸۳۵۴۴۸
۲ـ۱ آ ـ ۱۶۶۸

خانه‌ای ویلائی در ورامین بمساحت سیصدو دومترمجهز به کولر موکت و پرده کرکره برای فروش یا معاوضه با خانه یاآپارتمان در شمال‌تهران ۸تا۱۰بعداز ظهر تلفن ۹۶۸۳۳۹
آ ـ ۴۰۹۱

خانه دروحیدیه بایک مغازه با جواز فروشی ۷۳۳۸۹۴ و ۲۶۲۸۳۷
آ ـ ۱۷۶۲

منزل فروشی ۶۴۰ متر در ۴۵ متری سید خندان دو طبقه مستقل ۸۵۱۸۰۶
۱ـ۱۴ آ ـ ۱۸۱۴

منزلی بمساحت ۲۵۰متر ۴۰۰ متر زیربنا ۲ طبقه مستقل طبقه دوم ۳اطاق خواب و طبقه اول یك اطاق خواب با حیاط دو رشته تلفن پارکت در خیابان وزراء بقیمت دو میلیون تومان بفروش‌می رسد تلفن ۶۲۴۵۴۷

شهر ولیعهد منزلی به مساحت ۹۶ متر، ۳۶متر زیربنا با آب وبرق‌فروشی ۹۸۰۷۵۶

خانه‌ای یک طبقه ۷۲ مترمجهز ۳۰۰ هزار تومان آیزنهاور خیابان میمنت سه راه طوس کوچه ۲۵ شهریور پلاک ۷۷
۳ـ۱ آ ـ ۱۸۱۵

فروش یامعاوضه یااجاره
رودهن خانه دو طبقه با ۳ باب‌مغازه‌و ۲ برق مجزا نوساز فروشی یا معاوضه با بنزیا اجاره ۸۳۹۴۶۶
۱ـ۱۰ آ ـ ۱۶۱۰

بین پهلوی و جردن
خانه‌مهندسی‌ساز مدرن ۳خوابه باقن کوئل فروشی ۸۴۷۹۸۲
آ ـ ۱۶۳۱

برای خرید خانه و ویلا نقد و اقساط در
گوهردشت
کرج با ما تماس بگیرید

برای خرید خانه وویلا با هربودجه‌ای نقد واقساط و زمین های گوهردشت وباغستان‌را نقداخریدار وفروشنده‌ایم دفترپارس ۵۷۱۰ کد ۰۲۲۲۱

خانه‌کلنگی در اصفهان فروش یامعاوضه بازمین یا خانه در تهران تلفن اصفهان ۵۲۰۴۹ تهران ۲۳۵۲۴۱
آ ـ ۱۶۳۰

فرح شمالی خانه دوبر ۴۰۰ متر ۳ طبقه هر طبقه ۲ خوابه ۲ تلفن سالن نهار خوری ۸۵۲۷۳۶
۳ـ۱ آ ـ ۱۶۳۹

فرح جنوبی خانه ۱۷۰ متر ۳ اطاقه ۲ نبش باتلفن ۹۰۰ هزار تومان فروشی ۸۵۲۷۳۶
۳ـ۱ آ ـ ۱۶۲۵

منزلی بمساحت ۱۳۰ متر با چهار اطاق وزیر زمین و سرویس کامل‌آب و برق و تلفن وکولر در حوالی میدان شاه خیابان‌ری‌فروشی مقطوع ۴۲۰ هزار تومان فوری تلفن ۳۶۲۸۸۵

خانه فروشی سه راه ضرابخانه کوچه شمالی اتو بانك پارس پلاك ۲۲ مساحت ۲۱۵ مترداراى ۸ اطاق با تلفن و کولر تلفن ۲۳۶۶۹۳

اکازیون
ساختمانی سه طبقه مستقلاتی مهندسی ساز در بهترین منطقه قیطریه طبقه همکف، استخر سرپوشیده محل بازی طبقه اول ودوم سه و چهار اتاق خواب، کج کاری، شوفاژ، کولر، تلفن ۲۸۰۰۰۰۰ تومان
۶۲۹۱۸۷ ـ ۶۲۲۷۳۴

خانه‌وویلای فروشی ۸۵۳۷۳۶
۱ـ۱۲ آ ـ ۱۵۰۶

در ۸ کیلومتری کرج جاده شاهدنشت ولی‌آباد بزرك
خانه های ویلائی و مغازه دار باسند مالکیت در مساحت های ۲۳۰ الی ۲۴۰ متر ۳و ۴و۵ اطاق خوابه نقد و اقساط به قیمت های ۱۸۰ الی ۲۵۰ هزار تومان‌آماده‌می‌باشد طالبین به نشانی کرج گوهردشت میدان رستاخیز دفتر املاك بهروز مراجعه فرمایندو یا باتلفن ۳۴۷۲ کد ۰۲۲۲۱ تماس بگیرند.

یکباب‌خانه‌بمساحت ۴۰۰ متر مربع و ۱۳۰ مترزیر بنا با آب و برق و تلفن در زرگنده قلهك‌بفروش میرسد ۲۶۴۱۳۲ ـ از ۵ ببعد.

منزل مسکونی شمالی سه‌طبقه ۸اطاق خواب ۱۸۰ متر باتلفن مستقل‌خیابان نادر شاه شمالی خیابان ناهید شماره ۸۸بدون واسطه‌بفروش میرسد تلفن ۶۲۱۰۲۳
۱ـ۵ آ ـ ۱۷۶۴

ویلای فروشی

ویلاشهرك غرب اول فاز پنجم
۶۷۵ متر زمین ۴۳۰ متر بنا مفید نیمه‌تمام فروشی ۸۳۹۴۶۶
آ ـ ۱۶۰۸

ویلا های فروشی چالوس بعد از هتل‌هایت شهرك ساحلی‌امیردشت ۳و۴ و اطاق خواب‌مجهز به سرویس فرنگی و دکوراسیون عالی تلفن ۳۹۲۶۹۹

شهر مسکن
تعداد۴۳ دستگاه ویلا فروشی موجود است ۸۵۷۷۹۸
آ ـ ۱۹۰۲

ویلای ۱۰۰۰ متری منجرمجهز مدرن فروشی خیابان دولت تلفن ۲۴۱۴۲۰ و ۲۷۹۳۷۸
آ ـ ۱۶۳۸

ویلاهای ۱۰۰۰ متری، طاوسیه کرج ۴ اطاقه مشجر بااستخر وشوفاژ ۵۵۰ هزار تومان ۲۵۰ هزار تومان نقد بقیه ۵۰ ماهه تلفن ۹۳۰۲۸۲

اکازیون واقعی ویلای استثنائی ایده آل برای زندگی خصوصی و مناسب برای کلوپ وزارتخانه ها و سفارتخانه ها و شرکت های‌خارجی با مشخصات زیر
زیر زمین: سالن بزرگ، مجلل حمام‌سونا اطاق ورزش و اطاق خواب اطاق بازی با سرویس های مستقل.
همکف: سالن مجلل هم سطح استخر باسرویس مستقل گاراژ بزرگ آشپزخانه مرمر باکابینت چوبی سوئدی.
طبقه اول: سالن بزرگ و مجلل بانهارخوری و بارو اطاق‌بازی اطاق پخش موزیک سرتاسری دفتر کار مستقل اطاق مهمان باسرویس مستقل.
طبقه دوم: ۳اطاق خواب با سرویس مستقل خارجی‌و اطاق بازی مجهز.
دارای تراسهای زیبا باديدعالی ۳اطاق باغبان و پیشخدمت باسرویس مستقل تلفن مستقل تهویه مطبوع پخش موزیک سیستم‌دزدگیر آنتن مرکزی‌برای کل طبقات آماده برای فروش فوری ۲۲۲۴۷۹ و ۲۲۲۴۸۰ و ۲۲۱۲۳۲

اکازیون انبار اجاره‌ای
به مساحت ۱۶۰ هزار متر که ضمیمه ۸۰۰۰ متر انبارسوله‌آب‌برق تلفن واقع در جاده ساوه مقابل پلیس راه آماده اجاره تلفن ۵۳۲۷۹۵ و ۵۳۵۹۵۳

خانه‌شمارا بخارجیان اجاره‌میدهیم

سازمان مسکن پارس
مرکزاجاره بخارجیان
۸۴۸۴۲۴
۸۵۳۸۵۳
۸۵۷۵۸۵
خرید و فروش

سازمان مسکن کندو
کانون اجاره بخارجیان
دیلا
آپارتمان
دفتر کار
۲۲۷۶۳۸ ـ ۲۲۷۶۳۹

مرکز معاملات ۶۶۰۰۰۰ اجاره بخارجیان

مؤسسه نیازمندیهای خارجیان
خانه بخارجیان اجاره میدهد
۸۳۰۰۸۲ ـ ۸۳۰۰۸۱
۸۲۱۸۱۱ ـ ۸۲۱۷۲۳
۳۶۱ خیابان جنب مقابل سفارت آمریکا

کوئیک QUICK
مرکز اجاره بخارجیان
۸۵۵۶۰۵ ـ ۸۴۵۶۲۵
۸۵۵۵۵۶

وزیری
۶۵۸۱۸۸
۶۵۳۷۴۳
اجاره بخارجیان ـ خرید ـ فروش

۸۲۴۹۵۳
سازمان نیازمندیهای خارجیان
خانه شما را به خارجیان اجاره میدهد
۸۲۷۹۰۱ ـ ۸۳۸۱۰۶

رابینسون
اجاره به ایرانی و خارجی
خرید و فروش
۶۵۵۴۲۶

مشاورین مسکن تهران تك
تهران تك
محل کار / آپارتمان / مبله و غیرمبله / ویلا / زمین / مغازه / دفتر کار / اجاره به ایرانی و خارجی / خرید و فروش
مرکز تخصصی مرکز اجاره به خارجیان در ایران

مؤسسه امور خارجیان
تخت جمشید جنب بهار
۷۵۱۷۸۲ ـ ۷۵۲۳۵۸

شرکت خارجیان
ویلا و همکف وآپارتمان سریع‌نیاز دارد ۸۹۵۵۱۶
آ ـ ۱۹۱۰

اجاره فوری به ایرانی و خارجی
خریدو فروش ملك و آپارتمان
۶۲۴۶۱۹ و ۶۲۴۶۱۸

مرکز خرید ـ فروش و اجاره تلفن ۲۳۶۱۴۳

مرکز اجاره بایرانی و خارجی ۲۴ ساعته، خرید و فروش ۸۳۲۹۳۳

استودیو ایرانی خارجی
سکونت
محل کار
خرید ـ فروش
۶۵۱۴۱۹ ـ ۶۵۴۸۵۱

شاهین مسکن
اجاره به ایرانی و خارجی
خرید و فروش
۲۲۰۲۶۲۱ ـ ۲۲۲۹۰۶ ـ ۲۲۸۴۱۳

مؤسسه فرد
بزرگترین مرکز اجاره بخارجیان
۶۸۶۱۵۸ ـ ۶۸۵۷۳۷

میسکن اگشن
کانون اجاره بخارجیان
۶۸۷۸۱۲

شرکت پنج قاره
باکادرمجهز درامور اجاره بخارجیان خریدوفروش
۶۸۱۲۳۱ ، ۶۸۵۳۳۳
۶۸۱۲۳۲

شرکت ریل استیت
اجاره بخارجیان ۹۳۶۲۷۸

امداد سرویس تخلیه‌چاه
تخلیه هر نوع چاه وسپتیک ولجن باهر غلظت باتانکر های متعدد و برق سه‌فاز و موتور های مخصوص لجن کش و لایروبی با دستگاه مخصوص وانحصاری بدون دخالت‌دست شبانه روزی فوری
۹۳۱۴۱۴
۹۲۲۰۵۸
۹۲۱۶۹۷
۶۲۱۴۷۵

تخلیه چاه و لوله‌بازکنی
۷۶۶۷۳۳

تخلیه و حفر
هر نوع چاه و لوله بازکنی فوری و تعمیر ولجن کنی ولایروبی‌چاه بادستگاه موتور و ۲۰٪ تخفیف ازتمام شرکتها
ایران تخلیه:
۹۳۵۲۸۶

تخلیه‌چاه
۹۲۰۱۷۵ و ۶۵۹۰۴۷
تخلیه چاه تهران وشهرستان
۹۵۱۱۵۲ و ۹۶۰۳۶۹
آ ـ ۱۸۱۹

آگهیهای گوناگون

تجارتخانه
غلامعلی ملکی
واردکننده انواع فرشهای ماشینی در تهران و شهرستان هانمایند فعال پذیرفته میشود تلفن ۳۰۲۶۶۲ و ۳۰۳۲۰۴
تهران صندوق پستی ۲۵۰۸

نمایشگاه بزرگ کل سیکاس دروس ـ لقمان ادهم ۲۴۳۵۵۳
آ ـ ۱۶۶۶

پشم شیشه و نصب ایزوگام
نماینده د راصفهان شرکت هیدروتکنیک خیابان پهلوی بین پل فلزی و پل شیری شماره ۱۲۲ ـ ۱۲۰ تلفن ۳۸۵۱۱ ـ ۳۷۷۹۱
آ ـ ۱۷۶۱

دعوت مجمع عمومی
از صاحبان سه

نیازمندیهای اطلاعات

تلفنی آگهی می‌پذیرد

استخدام: ۳۰۳۷۰۲ ـ ۳۱۱۲۱۹ املاک و مستغلات: ۳۰ ـ ۳۱۱۲۲۹ خرید و فروش: ۳۲۸۲۵۷ ـ ۳۲۸۴۱۴ خدمات: ۳۱۲۴۱۳ ـ ۳۱۱۲۲۷

ویلا فروشی در بهترین نقطه شهر دریاکنار به سبک‌ژاپونی، مبله یاتمام وسایل آب برق تلفن‌کولر گازی تلفن ۲۷۲۳۹۲ ساعت ۱۰تا۱۲ و ۵ تا۸ بعداز ظهر
آ ـ ۱۸۳۱

شهر مسکن
تعداد ۴۳ دستگاه ویلافروشی موجود است۸۵۷۷۹۸
آ ـ ۱۷۰۹

دریاکنار
ویلا فروشی
ویلا۲ـ اطاق‌خوابه باموقعیت بسیار خوب ۸۲۸۱۷۳
۱ـ۵ آ ـ ۱۸۶۱

ویلای فروشی در دریا کنار مبله دو طبقه بیو اسطه‌مقطوع ۶۳۰۰۰۰تومان تلفن۶۳۳۲۹۳ـ ۲۴۹۵
۱ـ۵ آ ـ ۱۷۷۶

باغ فروشی

شهرمسکن
۴۳قطعه زمین و باغ فروشی موجود است ۸۵۷۷۹۸
آ ـ ۱۹۰۳ ۱ـ۶

از باغچه های شاهین دست دیدن کنید در شاهدشت کرج نصف‌نقد نصف ۱۵ ماهه برای اطلاعات بیشتر تلفن ۹۴۰۷۸۱

اکازیون در چالوس
باغ مرکبات حدود ۴۲۰۰۰متر باویلای دو اتاق خوابه چاه عمیق، استخربه قیمت مناسب بفروش میرسد ۶۲۲۷۳۴ـ ۶۲۹۱۸۷

سرقفلی مغازه

۳ دهنه مغازه خیابان کورش کبیرایستگاه‌مینا مقابل پمپ بنزین‌واگذار میشود ۲۲۱۰۹۴ و ۲۲۹۳۳۱

همه نوع مغازه جهت فروش و اجاره تلفن ۹۳۶۷۵۳
آ ـ ۱۷۶۱

اکازیون واقعی
سرقفلی مغازه‌ای دو طبقه‌به مساحت ۱۵۰ متر مربع واقع در خیابان آریامهر شماره۱۱۷ روبروی‌بانک تهران ساختمان تالار کورش برای فروشگاه و نمایشگاه باآب و برق و تلفن و اگذار میشود ساعت مراجعه از ۱۰ صبح الی ۱ بعد ازظهر و ۵الی ۷ بعدازظهر
آ ـ ۱۷۲۲

داروخانه باموقعیت عالی اجاره داده میشود تلفن ۳۴۹۳۹۷

چند کارخانه کوچك در جاده شمالی کرج فروشنده‌ایم ۹۲۲۷۱۶

قابل توجه شرکت های بازرگانی و صاحبان کالا انبار خصوصی۳۱۰۰متر مربع مجهز کامل نزدیك گمرك تهران‌با مدیریت‌و اعتبارعالی‌جهت‌نگهداری وبخش کالا در تهران آماده همکاری می‌باشد . تلفن ۵۳۷۱۴۴ ـ ۵۵۱۸۱۹ ـ ۹۷۱۶۰۵

یك‌باب مغازه با آب برق تلفن واقع‌درخیابان‌شاه عباس خیابان فرشید واگذار میشود تلفن ۸۳۰۳۳۳و ۸۳۰۳۳۴

حوالی خیابان ناصر خسرو کارگاه تریکو بافی با دستگاه مجهز واگذاری تلفن۵۶۶۴۰۷
آ ـ ۱۹۱۸

سالن آرایش زنانه با ۱۲ سال سابقه کار با موقعیت بسیار خوب بعلت مسافرت با تمام وسایل‌بفروش میرسد. خیابان سی متری نیروی هوائی‌جنب ده متری ۲۹ر۷ آرایشگاه البرزابت

یك شرکت تاسیساتی با موقعیت عالی و ۷ سال سابقه کار باداشتن فروشی خوب به علت مسافرت بفروش‌می‌رسد تلفن ۲۴۲۳۲۸ از ۵ الی ۱۰ بعد از ظهر

زمین فروشی

زمینهای مهر شهر حریدار و فروشنده‌ایم ۹۳۶۷۵۳

زمین صنعتی خریدار و فروشنده‌ایم ۹۳۶۷۵۳
۱ـ۱۹۶۵

فروش‌زمین‌های تاکستان ۶۴۵۱۴۲

زمین در مهر شهر و کوی ولیعهدنقدو اقساط فروشنده‌ایم تلفن ۹۲۲۷۳۹

صنعت‌کاران و انبار ـ داران تا وقت باقی است رصت‌را از دست‌ندهید از منطقه صنعتی تهران پارس دیدن فرمائید خریدار و فروشنده‌ایم ۷۹۴۶۴۱ و ۷۸۱۴۳۴

زمین محدود دمکرج‌قابل‌ساختمان نقد و اقساط ۵ ساله از ۵۰۰ متر ببالافروشی ۶۴۳۵۴۶
۱ـ۱۰ آ ـ ۱۶۱۹

فرح‌آباد ژاله بلوار رضا پهلوی
زمین داخل محدود دمتری۵۰۰ تومان به قطعات ۲۰۰ متری تلفن ۳۴۱۳۵۶
۱ـ۱۰ آ ـ ۱۶۱۹

شهرك غرب مهرشهر ۷۵۵۷۳۴ و ۷۵۲۸۹۸

زمین‌درمهرشهرو کوی‌ولیعهد نقد واقساط فروشنده‌ایم تلفن ۹۲۲۷۳۹

زمین های صنعتی و مسکونی خریدار و فروشنده‌ایم تلفن ۹۲۲۷۱۶

زمین ساختمانی و خانه کلنگی در شمال شهر فروشنده‌ایم تلفن ۹۳۲۴۳۴

فریدون کنار
زمین فروشی ۲ بر ۵۳۰۰ متر داخل محدوده قطعه دوم از دریا مناسب تفکیکو ویلاسازی تلفن ۸۲۳۷۳۶

۲قطعه زمین در اقالیه۱۶۵۰ متر بر ۲۰متری اسفالته ۱۰ تومان قطعات ۱۰۰۰ متری۱۵ تومان تلفن ۵۶۲۵۸۰ عصرها ۹۵۶۸۲۴
آ ـ ۱۵۲۷

قابل توجه
مرتفع‌ترین قطعه زمین نیاوران بادیدومنظره بسیار عالی۳۵۰۰ متر مربع شمالا و جنوبا به خیابان۱۰متری‌اسفالته باجریان برق و آب و ۳ رشته تلفن‌به فروشی‌می رسد تلفن ۳۰۲۷۷۸ از ۸ تا۵ بعدازظهر
۱ـ۳ آ ـ ۱۷۹۴

زمین های صنعتی و کارخانه‌ای فروشنده و خریداریم تلفن ۹۲۵۹۴۸

اجاره آپارتمان

اجاره فوری
محل کار یا سکونت
۶۴۸۵۵۲

اجاره فقط با یک زنگ
۶۵۷۹۴۴

مسکن لایف
اجاره ویلا آپارتمان خانه تلفن ۲۲۸۱۲۸

آپارتمان لوکس یک اطاق خوابه با فن‌کوئل اجاره داده میشود تلفن ۲۸۰۲۰۳
ا ـ۱۵۶۳

دفتر کار
ساختمانی با۲۳ اطاق و دو شماره‌تلفن در وزرا اجاره‌داده میشود ۶۲۴۶۱۳ و ۶۲۵۲۰۱
آ ـ۱۵۸۶

قابل توجه شرکتها‌و موسسات ۵۰ اطاق در جردن ۴ رشته تلفن مستقل یکطبقه پارکینگ ۱۰۰هزار تومن اجاره داده‌می شود ۲۲۲۴۷۹ و ۲۲۲۴۸۰

آپارتمان های ۲ و ۳ و ۴ اطاق خوابه وویلا جهت سکونت ودفترکار از ۵ هزار تومان ببالا در عباس اباد کاندی و پهلوی و جردن فوری اجاره داده میشود ۶۲۵۲۰۱ و ۶۲۳۵۱۱

تعدادی مغازه ـ دفتر تجارتی وانبار در مشهورترین مرکز تجارتی تهران
ساختمان آلومینیوم
خیابان شاه برای اجاره آماده میباشد تلفن۳۷۴۴۸۰
۱ـ۲ ا ـ۱۸۰۳

اجاره محل‌کار
فرمانیه ویلا ۱۰۰۰ متری ۶ خوابه‌استخر تلفن شوفاژ‌آب برق‌و آب چاه اجاره۸۴۷۹۸۲
ا ـ۱۶۰۶

اطاق اجاره‌ای مبله شده‌کامل برای دوشیزگان دانشجو و پزشکیار و مهماندار و کارمند خانم موجود است تلفن ۷۳۴۶۹۷
آ ـ۱۶۳۲

برتخت‌طاوس ۶ دستگاه۱۸اطاقه برای محل کار اجاره۸۴۷۹۸۲
۱ـ۳ آ ـ۱۶۲۷

۸ دستگاه آپارتمان دارای۳۶ اطاق ۷ انباری ۵۰۰ متر پارکینگ ۸ دستگاه تلفن ۲عدد زیر زمین دونبش الهیه یکجا اجاره داده می شود تلفن ۸۴۱۸۴۳
آ ـ۱۶۳۲

سلطنت‌اباد ۲ خوابه با تلفن ۳۸۰۰ تومان ۶۵۷۹۴۴
آ ـ۱۶۴۲

ویلا و آپارتمان درتهران پارس امیرآباد کیشا جهت سکونت خارجی نیازمندیم ۲۲۷۵۱۱ و ۴۲۲۶۳۰

۴۸ ساعته آپارتمان‌ویلا محل کار شما رافروخته یااجاره میدهیم۶۸۱۲۷۷

نیاز به خرید زمین

زمین اهواز

خرمشهر ـ بقیمت روز فوری خریداریم تلفن ۳۷۵۴۸۷ و۳۷۴۸۸۶

خریدار زمینهای‌افسریه ۳۴۳۳۴۶

زمینهای‌تهران‌پارس خریداریم ۷۹۳۰۲۰

خریدار زمین افسریه ۳۴۱۳۵۹

تهران‌پارس زمین خریداریم‌تلفن ۷۳۱۳۶۶

خریدزمین‌افسریه و بلو اروضا پهلوی تلفن ۳۴۴۹۸۲

زمین‌های تهران پارس‌خریداریم تلفن ۷۸۰۲۹۴

شهرك غرب مهرشهر ۷۵۵۷۳۴ و ۷۵۲۸۹۸

خانه و آپارتمان خریداریم ۸۴۷۹۸۲

نارمک شمال دانشکده علم‌و صنعت زمینهای اوقافی را خریداریم ۷۹۰۶۰۰ و ۷۹۰۱۸۸ از ۹ صبح تا۱ و ۴تا۸
ا ـ۱۹۰۹

زمین های صنعتی و مسکونی خریدارو فروشنده‌ایم تلفن ۹۲۲۷۱۶

خانه های کلنگی و زمین ساختمانی‌در شمال‌شهر خریداریم تلفن ۹۲۸۰۸۲

توجه

آپارتمان های نیمه تمام شمارا فوری خریداریم
۶۴۳۵۴۶

بنگاه معاملات املاک

بورس ملاک سمیران
دفتر برانی ۷۷۲۵۷۵

خرید و فروش مهرشهر
گوهر دشت و فردیس ملارد ۹۲۲۷۳۹

بورس اراضی مهرشهر کوی‌ولیعهد گوهردشت ۶۴۸۲۵۵

خرید و فروش زمین‌های بلوار رضاپهلوی ۳۴۵۶۵۳

زمینهای سرحد آباد و ملارد خریدار و فروشنده‌ایم ۹۳۹۵۵۹

دفتر پارس
مرکز معاملات‌املاك‌شهر
برای تهیه وام فقط در وشمیرانات ۸۴۱۵۵۸

مشکل گشا

کلیه امور املاك شما را انجام و مطالبات شما را وصول می‌نماید .

۷۵۳۱۱۲

معاملات پول

وام‌ارزان

ملك ـ اتومبیل ـ چك کارمندی ـ فرش ۸۵۰۷۴۷

پول در مقابل خانه هر مقدار بخواهید پهلوی دفتر جلالی ۸۹۴۱۹۳ و ۸۹۶۵۱۱

پول‌در مقابل املاک شمال‌شهر و شمیرانات موجود است‌تلفن های ۸۲۵۲۶۳ و ۸۲۹۵۲۷

وام

برای دریافت هر نوع وام با ماتماس بگیرید ماشکل حل، شمارا با توافق طرفین

هزاری ۱۵ تومان

مرتفع میسازیم.
۱ـ وام در مقابل مازاد سند بدون رفتن بمحضر
۲ـ وام در مقابل اتومبیل و خرید اتومبیل
۳ـوام در مقابل تلفن
۴ـ وام‌برای خرید اثاثیه منزل واحتیاجات ضروری

تلفن ۸۹۲۲۴۳

پول شرطی موجود ۶۸۴۵۲۵

پول مورد نیاز

خانم و اقای محترم به‌پول راکد شما با بهره عالی نیازمندیم ۸۵۰۷۴۷

بپول راکد شما هزار۵۰ تومان سود میدهیم ۶۴۳۵۴۶

قبوض و سهام

قبوض شهرداری و قرضه‌ملی و اصلاحات ارضی خریداریم ۸۹۷۱۰۸

استخدام و کار

سکرتر

تمام وقت مورد نیاز است ۸۹۲۲۴۳

دوشیزه با تحصیلات حدود سیکل چند نفر نظافتچی و آسانسورچی مورد نیاز است تلفن ۳۷۴۴۸۰ و ۳۷۴۳۱۳
آ ـ۱۸۰۲

چلیپا

استخدام میکند
تعدادی خانم جوان آشنا به فن آرایش جهت‌ترمیم مونیازمندیم .
تلفن ۶۳۶۸۸۵

دیپلمه منشیکری ویا بازرگانی وارد به امور حسابداری جردن بین میرداماد وظفر خیابان منشی شماره ۸۰ خانم طباطبائی .
آ ـ۲۱۳۷

بیك‌زن وشوهر خدمتکار با مسکن و حقوق مکفی مورد نیاز است تلفن ۲۲۷۵۸۷

دوشیزه‌یا بانو برای فروشنده بوتیک بهمن نیازمندیم تلفن ۹۳۰۴۹۲ از ساعت ۲ تا۷ بعد ازظهر
آ ـ۱۷۴۰

نیازمند به نقاش پیستوله تلفن ۷۳۰۰۱۷
۱ـ۳ آ ـ۱۸۱۶

استخدام

تکنیسین با سابقه۵سال جهت اجرای تیرچه و بلوك درکارگاه اهواز شرکت گاردوی تلفن ۶۴۰۲۱۶ و ۶۴۴۱۵۴

نیاز به‌چند نفرفروشنده تریکو ۸۹۶۵۴۱
آ ـ۱۸۱۱

بانوی خدمتکار با ضامن‌معتبر شبانه روزی نیازمندیم تماس ۶بعد ازظهر تلفن ۷۵۲۹۲۶
۱ـ۲ آ ـ۱۷۳۹

نگهبان

سن کمتر از ۳۰سال نباشد با حقوق مکفی استخدام میشود تلفن ۶۲۶۹۷۹

تلفنچی
دوشیزه یا بانو که‌بتایپ فارسی آشنا باشد مورد نیاز است از ساعت ۱۰ صبح الی یك ونیم بعداز ظهر با تلفن های ۹ـ۸۳۷۵۷۸ تماس بگیرند

استخدام

به یك نفر سکرتر زن با تسلط‌کامل به‌تایپ‌فارسی نیازمند است . طالبین از ساعت ۳ تا ۵ بعد از ظهر ویلای شمالی ـ جنب چهارراه سپند ـ کوچه خسرو شماره ۶۵ یا با تلفن ۸۹۹۲۳۱ـ۵مراجعه وتماس حاصل نمائید
آ ـ۱۷۱۳

شرکت‌ساختمانی نیلوپارك بافراد زیر احتیاج دارد

۱ـ مهندس برقکار باسابقه کار
۲ـ کارگر برقکار
۳ـ سیمانکار کنتراتی

داوطلبان به نشانی سلطنت‌آباد گلستان‌هفتم پلاك۱۲شرکت‌ساختمانی نیلوپارك مراجعه‌نمایند.

مستخدم تمام وقت تلفن ۹۸۱۶۱۶

به تعدادی نگهبان تمام وقت و نیمه وقت‌نیازمند است منتقاضیان‌با شماره تلفن۶۶۶۱۸۸و۹۷۷۰۸۶ باحسابداری کارخانه‌ویا مستقیما به‌ادرس کارخانه واقع در کیلومتر۱۶جاده ترج مقابل پمپ بنزین کارخانجات اف‌ام‌مراجعه فرمایند.

کارگر روتوب و یك نفر کارگر رنك‌کار درجه یك مورد احتیاج است‌تلفن ۳۴۴۶۸۳ ـ ۳۴۳۲۶۱ فرح‌آباد ژاله مقابل شهرداری ناحیه ۶مبل تك پلاك ۵۷۰

آگهی استخدام
شرکت تنیکوترانس به افراد زیر نیازمند است.
۱ـ سکرتر مسلط‌به‌تایپ فارسی ولاتین
۲ـ کارمند در امور ترخیص در گمرکات۳نفر
آدرس : امیرآباد شمالی شیراز غربی خیابان سیندوخت کوچه شیدا پلاك ۹۱
آ ـ۱۶۴۵

مبل سینتی

راننده دو متقاضی متاهل نیازمند است ۸۵۰۳۸۹
آ ـ۱۶۶۷

قابل توجه دکتر های داروساز جوینده کار جهت هرگونه‌اطلاع‌برای اشتغال به جامعه دارو ـ سازان ایران مراجعه فرمائید .
۶۵۰۴۷۹و ۶۵۲۳۲۹

حسابدار معین نویس شرکت وارداتی بیك‌نفر معین‌نویس خوش خط‌ا سابقه کار نیازمند است لطفا با تلفن ۸۲۱۹۶۸ تماس حاصل نمایند
آ ـ۱۸۱۸

شرکت گلباران
بیك نفر کارگر موتور سوار با گواهی‌نامه نیازمند است تلفن ۹۷۳۹۶۳ـ ۹۷۲۷۵۱
آ ـ۱۷۹۱

سالن‌آرایش مردانه‌جمال به یکنفر صندوقدار زن و یکنفر مانیکوریست زن‌نیازمنداست۸۲۱۹۲۸
آ ـ۱۸۲۳

بیك دوشیزه یا بانو جهت‌جوابگوئی تلفن‌برای صبها از ۱۰ تا ۱۲ تلفن ۷۵۰۴۶۰
آ ـ۱۸۲۱

مدرسه عالی کامپیوتر

کمك حسابدار دیپلمه‌با ۲ سال سابقه نیازمند است خیابان ظفر شماره ۱۲۶
آ ـ۱۶۵۱

استخدام

در شرکت هندوك
۱ـ ویزیتور وارد با مواد غذائی باوسیله نقلیه ۲ نفر
۲ـ راننده جهت پخش مواد غذائی یک نفر تلفن۹۷۸۳۷۷
آ ـ۱۶۴۸

خانم سکرتر وارد بتایپ‌فارسی تمام وقت نیازمندیم خیابان شاه مقابل سینمانیاگارا ساختمان۱۰۷ دست چپ طبقه پنجم شماره ۵۲
ا ـ۱۸۱۹

بیك معلم خصوصی برای تدریس کتابهای انگلیسی‌مدرسه اندیشه نیازمندیم تلفن۷۳۰۲۵۳
۱ـ۲ آ ـ۲۱۶۸

بچندنفرکارگر تراشکارنیازمندیم واقع در حکیمیه تهرانپارس تلفن ۵۲۱۰۸۲
آ ـ۱۷۰۰

شرکت خارجی‌به یك‌نفر خانم جهت کارهای‌اداری برای استخدام فوری نیازمند است شرایط معافیت دائم ـ آشنائی کامل به زبان انگلیسی‌ـ قادر به ماشین نویسی فارسی و لاتین حداقل‌دو سال تجربه در کار های اداری خواهشمند است با خانم کاظم‌زاده تلفن های۸۹۰۵۲۶و۸۹۱۳۰۹ تماس حاصل نمائید .

استخدام

جوان دیپلمه با اتومبیل جهت راهنمائی املاك گاندی خیابان پنجم شرکت پنج فاره .
آ ـ۱۶۴۳

مهندس راه وساختمان باحد اقل پنج سال سابقه کارجهت کار در رشت مورد نیازاست ۶۲۸۶۰۶ـ۶۲۵۷۷۹
آ ـ۱۶۴۷

مو نفر زن بامرد را که سابقه در امور حسابداری داشته باشند بهمکاری دعوت‌مینماید، چهارراه شاه شماره ۲۴ شرکت برنینا تلفن۶۴۲۴۳۴
۱ـ۳ آ ـ۱۸۰۲

بیك نفر حسابدار تمام وقت با ۲ سال تجربه نیازمندیم از ساعت ۶ ببعد تماس گرفته شود تلفن ۷۵۹۶۴۱ـ۷۵۱۸۱۵

حق‌کو
آ ـ۱۶۶۴

استخدام بازاریاب

بازاریاب جهت فروش لوازم‌التحریر مورد نیاز است تلفن ۲۷۴۷۸۶
آ ـ۱۶۱۸

پرستار بچه شبانه‌روزی نیازمندیم ۹۳۱۹۸۷

استخدام کمك مربی زن‌کارگر ونظافتکار برای کار روزانه وشبانه روزی در مهد کودک مونتسوری . امیرآبادشمالی شیراز شرقی پلاك ۱۶۳ تلفن ۶۰۹۲۵۶
۱۶۵۰

جویای کار

جوانی ۲۸ ساله با لیسانس از امریکا و ۳ سال سابقه‌کار درامریکا در الکترونیك جویای‌کار می‌باشد تلفن۹۳۱۶۸۰ و ۹۵۹۰۷۵

لیسانسیه‌هنری(سرامیك سوئیس) نیمه وقت بعد از ظهرها جویای کار صبحها از ۸ الی ۲ تلفن ۷۶۲۱۸۹ داخلی ۲۴ و شبها ۷ الی ۱۰ تلفن ۶۲۲۰۲۲

آگهی استخدام

بیمارستان پارس ۲ نفر پزشك عمومی برای ساعات صبح و شب استخدام مینماید واجدین شرایط میتوانند صبحها بدفتر بیمارستان پارس مراجعه نمایند .

دوشیزه یا بانوی دیپلمه واردبه امور دفتری و حسابداری آشنابه زبان انگلیسی بطور تمام وقت به همکاری دعوت می‌شود تلفن ۸۴۵۶۱۵

خانم ماشین‌نویس فارسی مسلط یك نفر
خانم ویزیتور کالا تجارتی ۵ نفر
خانم مسلط به آرایش گیسو یك‌نفر
پیشخدمت زن یك‌نفر
تلفن ۳۷۵۶۷۶

استخدام‌درچالوس

طرح نمك آبرود وابسته به بنیاد پهلوی جهت کار در چالوس (کارگاه نمك آبرود) احتیاج به افرادی با تخصص های زیر دارد .
۱ـ مهندس ساختمان با تجربه حداقل۵سال۱نفر
۲ـ مهندس ساختمان ۱نفر
۳ـ نقشه‌کش آشنا به کارهای تاسیساتی وبرقی با حداقل ۳سال تجربه ۲نفر
۴ـ تکنیسین ساختمان با حداقل سه سال‌تجربه ۲ نفر
۵ـ حسابدار دیپلم و بالاتر ۲ نفر
۶ـ مامور خرید دیپلم ویا بالاتر از دیپلم دارای تجربه خرید های ساختمانی ۱نفر
۷ـ ماشین نویس دوزبانه ماهر ۱نفر
۸ـ کارمند دفتری و ماشین نویس ماهر ۱نفر
ازکلیه‌داوطلبان خواهشمند است‌که‌تقاضای استخدام رابه پیوست فتوکپی شناسنامه مدارك تحصیلی،دو عددعکس گواهی سابقه کار وآدرس محل زندگی و شماره تلفن حداکثر تا تاریخ ۲۰ر۴ر۳۷ به

آدرس چالوس صندوق پستی شماره ۷۹ ارسال بفرمائید .

تاریخ و محل انجام آزمایش و مصاحبه متعاقبا به اطلاع خواهد رسید .

شرکت نفت پارس

PARS OIL CO.

سرکت نفت پارس
افراد زیر را به همکاری دعوت می نماید
۱ـ منشی دوزبانه با تحصیلات دیپلم و مسلط به تایپ فارسی و لاتین با حداقل ۲ سال سابقه‌کار.
۲ـ ماشین نویس با تحصیلات دیپلم با ۳ سال سابقه‌کار
۳ـ اپراتور ماشین ان . سی . آر مدل ۳۲ و۳۳ باتجربه کافی .
۴ـ کارمند سفارشات خارج‌با حداقل۳سال‌سابقه کار و مسلط به زبان انگلیسی .
۵ـ حسابدار با تحصیلات دیپلم‌و ۲سال سابقه‌کار علاقمندان می توانند همه روزه به‌غیر از روز های پنجشنبه و جمعه به کارگزینی شرکت واقع در خیابان تخت جمشید خیابان بنذر پهلوی شماره ۲۷ مراجعه فرمایند. تلفن ۷ـ۶۶۰۱۹۴

نقشه کش ساختمان

شرکت صنعتی پارس وابسته به گروه صنعتی مینو یکنفر نقشه‌کش ساختمان راباحقوق ومزایای مکفی با شرایط زیر بهمکاری دعوت می نماید
۱ـ حداقل تحصیلات دیپلم کامل متوسطه
۲ـ حداقل سابقه کار ۵سال در رشته مربوطه
واجدین شرایط می توانند همه روزه جهت استخدام‌به اداره‌کارگزینی شرکت‌واقع‌درکیلومتر ۸ جاده مخصوص کرج ، گروه صنعتی مینو،کوچه مینو مراجعه نمایند .

شرکت خدمات فنی خاور
(سهامی خاص)
ماشین نویس فارسی (زن یا مرد) با شرایط زیر استخدام می‌نماید : دارای دیپلم متوسطه دارای برك پایان خدمت یا معافیت دائم . حداکثر سن ۳۰ سال داشتن سه سال سابقه در تایپ‌فارسی متقاضیان درایام‌هفته باستثنای‌روز های‌پنجشنبه وجمعه‌از ساعت ۸صبح‌الی ۴بعداز ظهر بکارگزینی شرکت واقع در جاده قدیم کرج۲ کیلومتر بعداز شیر پاستوریزه ۲۰ متری طاهری مراجعه‌نمایند تلفن ۹۵۴۰۷۶

شرکت‌مهندسی گرن

افراد زیر را بهمکاری دعوت مینماید
کابینت‌ساز درجه یك ۸ نفر
کابینت‌ساز درجه دو ده نفر
داوطلبان میتوانند همه روزه با تلفنهای ۷۶۵۰۲۷ و ۷۶۲۸۰۴ تماس بگیرند

ماشین سازی اراك
«شرکت سهامی خاص»

قسمت تجهیزات ساختمانی

افراد زیر را جهت کار در تهران به همکاری دعوت مینماید .
۱ـ لیسانس حسابداری آشنا به‌حسابداری مالی ، اعتبارات خارجی و حسابداری صنعتی با حداقل سه سال سابقه کار مفید و آشنائی‌کامل به زبان انگلیسی .
۲ـ مهندس مکانیك یا مهندس برق یا مهندس صنایع آشنابه مسایل‌فروش تجهیزات‌ساختمانی با حداقل دوسال سابقه کار مفید و آشنائی‌کامل به زبان انگلیسی .
۳ـ لیسانس بازرگانی با حداقل سه سال سابقه‌کار ـدر مسایل فروش‌و بازاریابی‌وآشنائی کامل به زبان انگلیسی .
واجدین شرایط میتوانند از روز شنبه الی چهارشنبه هر هفته به‌نشانی‌زیر مراجعه‌نمایند.
خیابان تخت جمشید ـ بین‌روزولت و بهار ـ ساختمان مبل عدالت ـ شماره ۴۳۵

نیازمندیهای اطلاعات

تلفنی آگهی می‌پذیرد

استخدام: ۳۰۳۷۰۲ ـ ۳۱۱۲۱۹ املاک و مستغلات: ۳۰ ـ ۳۱۱۲۲۹ خرید و فروش: ۳۲۸۲۵۷ ـ ۳۲۸۴۱۴ خدمات: ۳۱۲۴۱۳ ـ ۳۱۱۲۲۷

بیمه دانا

بیمه دانا

شرکت سهامی عام
با مشارکت
کمرشیال یونیون لندن

تابستان را بیکار نباشید

شرکت بیمه‌دانا از تمامی خانمها و آقایان فعال که مایل بشرکت در یک تحول بیمه‌ای میباشند دعوت میکند که با در داشتن مدارک ذیل بین ساعت ۳ تا ۵ بعدازظهر شنبه الی پنجشنبه به شرکت بیمه‌دانا واقع در میدان فردوسی پلاک ۸۷۸ طبقه پنجم مراجعه و یا بوسیله تلفنهای :

۳۷۶۲۷۳ ـ ۳۷۶۲۷۵
۳۷۷۵۴۵ ـ ۳۷۶۲۷۶

تماس گرفته و برای مصاحبه وقت تعیین نمایند .

۱ ـ دیپلم دبیرستان (افراد لیسانسیه ارجحیت دارند)
۲ ـ فتوکپی شناسنامه
۳ ـ دو قطعه عکس ۴×۶

مسئول سفارشات خارجی

یك شرکت بزرك تولیدی یك نفر مسئول سفارشات خارجی را برای ۵ روز کار در هفته باحقوق و مزایای بسیار مکفی که دارای شرایط زیر باشند به همکاری دعوت مینماید :

۱ـ حداقل تحصیلات دیپلم
۲ـ تسلط کامل به زبان انگلیسی

افراد باتحصیلات بالاتر و تجربه بیشتر ارجحیت خواهند داشت ازداوطلبان خواهشمند است تقاضای خودرا به صندوق پستی ۸۸۵ر۶۴ ارسال دارند

SIEMENS

زیمنس شرکت سهامی خاص وشرکت سهامی خاص صنعتی زیمنس

جهت کادر فنی خود در تهران تعدادی مهندس برق تحصیلکرده آلمان یا اطریش و همچنین یکنفر مترجم ایرانی برای ترجمه انگلیسی والمانی استخدام مینماید :

متقاضیان میتوانند از ساعت ۸ صبح تا ۱۲ خود را به کارگزینی شرکت زیمنس واقع در خیابان تخت‌جمشید شماره ۳۲ معرفی نمایند.

شرکت کویو

افراد ذیل را بهمکاری دعوت میکند

۱ـ حسابدار با تجربه
۲ـ کمك انباردار لوازم یدکی اتومبیل با حداقل دو سال سابقه کار (کسانی که آشنا بزبان انگلیسی باشند ارجحیت دارند) .
۳ـ فروشنده لوازم یدکی
۴ـ آهنگر جلوبند سواری درجه یك
۵ـ صافکار درجه یك
۶ـ نقاش اتومبیل درجه یك
۷ـ تودوز اتومبیل با سابقه کار
۸ـ نمبهان با سابقه کار و سواد حدود سیکل .

واجدین شرایط همه‌روزه باستثنای روزهای تعطیل با در دست داشتن برك برك پایان خدمت یامعافی به کارگزینی شرکت واقع در کیلومتر ۹ جاده مخصوص کرج مراجعه نمایند .

استخدام

کارگر ساده

شرکت صنعتی وتولیدی ایران ابزار تعدادی کارگر ساده را با شرایط عالی استخدام می نماید .
کارگران از مزایای بیمه های درمانی سود ویژه ناهار گرم سرویس ایاب و ذهاب استفاده خواهند نمود . اضافه کاری نیز طبق قانون کار پرداخت میگردد متقاضیان به کیلومتر ۱۶ جاده آبعلی کارخانجات ایران ابزار مراجعه نمایند .

آگهی استخدام

شرکت سهامی تولیدی و صنعتی پاوران افرادزیر را با برخورداری از یك وعده غذای گرم و استفاده از تمام مزایای قانون کار با حقوق مکفی استخدام می‌نماید .

۱ـ کارگر جوشکار با برق ۸ نفر
۲ـ کارگر جوشکار کاربیت ۲ نفر
۳ـ کارگر ساده ۱۰ نفر

شرایط : داشتن سواد خواندن و نوشتن و برك خاتمه خدمت سربازی .
نشانی : خیابان آیزنهاور ایستگاه نظامی جنب داروخانه شهیاد کوچه نورشهر کارخانه پاوران

یك نفر حسابدار باسابقه در شرکتهای ساختمانی با حقوق مکفی استخدام می‌شود

خیابان تخت جمشید غربی کیوان جنوبی شماره ۶۷ شرکت نیلکان تلفن ۶۴۲۰۰۹

آگهی دعوت مجمع عمومی عادی صاحبان سهام شرکت سهامی عام صنعتی تولیدی گیوار

از کلیه سهامداران محترم سهام دعوت‌می‌نماید که در جلسه مجمع عمومی عادی سالیانه که در ساعت ۱۰ صبح روز بیستم تیرماه ۲۵۳۷ درمحل قانونی شرکت واقع درخیابان دماوند اول تهران پارس تشکیل میگردد، ضمن رعایت مواداساسنامه در مجمع مذکور حضور بهمرسانند .

دستور جلسه :

۱ـ استماع گزارش هیئت مدیره‌وبازرس شرکت راجع‌به دوره عملکردسال ۲۵۳۶ وتصویب‌ترازنامه وحساب سود و زیان .
۲ـ انتخاب بازرس اصلی و علی البدل .
۳ـ انتخاب روزنامه جهت نشر آگهی‌های شرکت .
۴ـ طرح و اتخاذ تصمیم در مورد مطالب دیگری که در صلاحیت مجمع عمومی عادی باشد.

هیئت مدیره شرکت سهامی عام صنعتی تولیدی گیوار

رئیس حسابداری

خبرگزاری بین‌المللی تله‌پرس به آقای لیسانسیه حسابداری با تجربه کافی استخدام میکند .

تلفن ۴ـ۲۹۰۰۹۱ داخلی ۴۶

تایپیست لاتین و فارسی

گروه صنعتی خاور (شرکت سهامی عام) جهت کادر فنی کارخانه اتومبیل سازی خاور از چند نفر تایپیست که تسلط کامل به تایپ فارسی و لاتین داشته باشند با شرایط زیر دعوت بعمل می آورد .

۱ـ حداقل داشتن مدرك سیکل .
۲ـ داشتن برك خاتمه خدمت یا معافیت‌دائم از نظام وظیفه .
۳ـ حداکثر سن ۳۰ سال .

واجدین شرایط میتوانند بکارگزینی کارخانه اتومبیل سازی واقع در کیلومتر ۸ جاده ساوه مراجعه نمایند .

استخدام میشود

دونفر تکنیسین برق با سابقه حداقل ۲ سال تمام وقت موردنیاز است مشخصات کامل و عکس بصندوق پستی ۱۲۵۳ر۱۲ مکاتبه فرمائید .

آگهی مزایده اتومبیل

سفارت ایالات متحده امریکا

تعداد ۵ دستگاه اتومبیل از طریق مزایده بفروش میرساند . طالبین می توانند اتومبیل‌های فوق را روزهای یکشنبه ۱۱ و دوشنبه ۱۲ تیرماه ۲۵۳۷ در محوطه سفارت آمریکا واقع در خیابان تخت جمشید رویت نمایند .

ورود از درب شمالی کوچه حمید کوچه یژن پلاك ۷

آگهی استخدام

KF
KLACH FOUNDRY

کارخانجات لوله‌واتصالات چدنی ـ کلاچ

جهت خدمت در شهرستان قزوین افراد مشروحه زیر را با حقوق و مزایای مکفی به همکاری دعوت می‌نماید .

ردیف	عنوان شغل	تحصیلات	تجربه کار	تعداد نفر
۱ـ	تکنیسین ذوب	فوق دیپلم	۱ سال کار با کوره های اندکسیون	۲
۲ـ	تکنیسین برق	فوق دیپلم	۵ سال (کسانیکه با کوره های اندکسیون کار کرده‌اند ارجحیت دارند)	۳
۳ـ	تکنیسین مکانیك	فوق دیپلم	۳ سال	۵
۴ـ	سرپرست تولید	دیپلم	۳ سال	۳
۵ـ	مسئول آزمایشگاه	دیپلم	۲ سال	۲
۶ـ	نقشه‌کش	دیپلم	۱ سال	۱
۷ـ	سرپرست شیفت (لوله ریزی و اتصالات)	سیکل	۳ سال	۵
۸ـ	متخصص هیدرولیك	سیکل	۳ سال	۱
۹ـ	ذوب‌چی	سیکل	۳ سال	۷
۱۰ـ	جرثقیل‌چی	ششم ابتدایی	۱ سال	۱
۱۱ـ	مسئول کوره‌تاب	ششم ابتدایی	۲ سال	۲
۱۲ـ	اپراتوردستگاه‌لوله‌ریزی	ششم ابتدایی	۲ سال	۳
۱۳ـ	اپراتور دستگاه مولد استیلن	ششم ابتدایی	۲ سال	۲
۱۴ـ	ماسه‌ساز	ششم ابتدایی	۱ سال	۴
۱۵ـ	ماهیچه‌گیر	ششم ابتدایی	۱ سال	۶
۱۶ـ	کارگر کاروسل	ششم ابتدایی	۱ سال	۴
۱۷ـ	کارگرساده تعمیرات	ششم ابتدایی	۱ سال	۶
۱۸ـ	راننده لیفتراك	خواندن ونوشتن	۱ سال	۳
۱۹ـ	کارگر کمپرسور	خواندن ونوشتن	۱ سال	۲
۲۰ـ	کارگر سنگ‌زن	خواندن ونوشتن	۱ سال	۱۵
۲۱ـ	کارگر ساده ریخته‌گری	خواندن ونوشتن	ـ	۴۰

علاقمندان و واجدین‌شرایط عمومی‌استخدام می توانند همه روزه به یکی از ادرس های زیر مراجعه نمایند .

۱ـ قزوین ـ شهر صنعتی البرز ـ روبروی سازمان تامین اجتماعی تلفن ۶۰۱۷ـ ۰۲۸۱
۲ـ تهران ـ تخت‌جمشید غربی ـ کیوان جنوبی ـ پلاك ۳۱ تلفن ۶۶۹۶۰۱ـ ۶۶۹۶۹۸

آگهی استخدام

شرکت سهامی ایرانی تولید اتومبیل (سایپا) جهت اداره امور تعمیرگاههای خود بچند نفر دیپلمه فنی رشته اتومکانیک نیازمند است.

شرایط استخدام:

۱ـ داشتن دفترچه پایان خدمت یا برگ معافیت دائم غیرپزشکی
۲ـ داشتن گواهینامه رانندگی
۳ـ آشنا بزبان فرانسه و انگلیسی

واجدین شرایط میتوانند همه روزه از ساعت ۹ صبح الی ۱۲ بکارگزینی شرکت مرکزی واقع در خیابان آیزنهاور شماره ۵۵۳ مراجعه نمایند.

یك شرکت بزرك تولیدی برای تکمیل کادر خود در تهران نیاز به افراد زیر دارد :

حسابدار درجه یك

۱ـ لیسانس در یکی از رشته های بازرگانی یا حسابداری .
۲ـ دارا بودن حداقل ۷ سال سابقه کار در امور اعتبارات بانکی و واردات
۳ـ آشنائی کامل بزبان انگلیسی .

مامور خرید آشنا بمواد صنعتی

۱ـ دارا بودن حداقل ۳ سال سابقه‌کار در خرید اقلام صنعتی و آشنائی با تولید کنندگان مواد صنعتی
۲ـ دارا بودن گواهینامه رانندگی .

متقاضیان واجد شرایط میتوانند با تلفن های ۹ـ۸۳۹۳۶۰ـ ۸۳۳۸۳۲ با آقای پرستون کراتس تماس حاصل نمایند .

شرکت تولیدی وصنعتی ایران کیتون بهمکاری یک نفر لیسانسیه‌شیمی نیازمنداست

محل کار شهر صنعتی البرز (قزوین) داوطلبان با آدرس یا شماره تلفنهای زیر تماس حاصل فرمایند .

خیابان بخارست خیابان سوم شماره ۲۹ تلفن ۶۲۱۰۲۸ ـ ۶۲۱۱۴۱

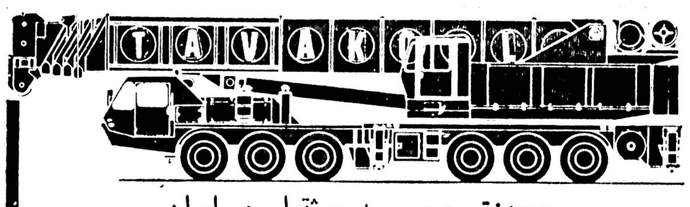

مجهزترین موسسه جرثقیلی در ایران

جرثقیل توکل

از ۵ تن الی ۳۰۰ تن

تلفن ۱۷ـ ۳۵۸۵۱۱

تهران ـ خیابان ری ـ میدانشاه ـ پلاك ۷۱۳

احمد جلالیان نماینده مجلس شورایملی :

آینده کودکان بی سرپرست مهم است

بمناسبت هفته حمایت از خانواده های بی سرپرست گزارشگر اطلاعات باآقای احمد جلالیان نماینده مجلس شورای ملی بگفتگو نشست و نظر وی را در مورد فعالیتها و خدمات برنامه حمایت از خانواده های بی‌سرپرست سازمان شاهنشاهی خدمات اجتماعی پرسید آقای جلالیان گفت :

قبلا اظهار خوشوقتی میکنم از این نشست و صحبتی که خواهیم داشت در باره نیکی و نیکوکاری ،یعنی عالیترین مرجع احساسات و عواطف انسانی و برترین اقدام بشریت .

شاید خیلی ها این موردرا که بعنوان مقدمه عرض میکنم دیده باشند . من زمانی که بمنظور ادامه تحصیلاتم در اروپا بسر میبردم بدفعات مشاهده میکردم وقتی دو اتومبیل بهم برخورد میکنند یا یا احیانا مشاجره‌ای میان افراد در میگیرد . هیچ عابری توجه نمیکند و بخلاف محیط ایرانی که مردم ، دور حادثه جمع میشوند و اظهارنظراتی مینمایند ، آنها بکلی این‌مسائل را نادیده میانگارند و براهشان ادامه میدهند .

تصور برخی از مردم ما که این قبیل صحنه ها را درآنجا دیدند اینستکه این بی‌توجهی ها و بی تفاوتی ها نشانه وجود روح دموکراسی و آزادی فردی و اجتماعی‌است اما بعقیده من که تحصیلاتم در رشته علوم اجتماعی است و به کنه و ابعاد جوامع تعمق میکنم خلاف آنست .

بنظر من ، مداخله مردم ما در کار دیگران ، مثلا درمواقع برخورد های میان افراد یا دو اتومبیل نشانه مشارکت و میل به کمک آنها است نسبت به همنوع ، چرا که در همین موارد ـ در شهر خودمان مشاهده کردیم . در مواقع درگیری مردم بعلت برخورددو اتومبیل ، یا تصادف باوسائط نقلیه دیگران بدون نیاز و حتی خواست درگیر شدگان به اجتماع ی‌مبدل میگردند و سعی بر ایجاد تفاهم و خواهش و تمنی از گذشت شاکی نسبت بمقصر دارند وغالبا باوساطت این قبیل مشاجرات را فیصله داده‌اند این روش یعنی‌وجود روح دموکراسی در یک ملت نه‌آنکه عابر اروپائی‌برای‌العین ببیند ظالمی‌بقصد کشت‌مظلومی را بهر علت مورد حمله قرار میدهد و فی‌المثل خون ازسر وروی آن مظلوم تنهاوضعیت جاری است و مسلما نیاز به کمک دیگران داردیادرحوادث اتومبیل و غیره بدون اهمیت از کنارش بگذرد ...

بهرحال ایرانی‌در هر مورد و هر موقعیتی به جبر خصائل عاطفی و سنت دیرینه‌اش‌آماده انجام امور خیر و کمک به همنوعان است .

حمایت در واقع یک روح سنتی و قدیمی استکه‌دوباره زنده شده ، حمایت یک کار اجتماعی ، معنوی و مذهبی است که سازمان شاهنشاهی خدمات اجتماعی بشیوه کاملا منطقی و اصولی شروع‌کرده و تا امروز بگواهی مطلعین‌و آگاهان ، گامهای ثمربخشی در جهت یاری بهمنوعان برداشته است .

احمد جلالیان اضافه کرد :

چگونه میتوانیم‌دریک‌جامعه که از یک دین ـ یک زمان‌و یک نظام بطور مشترک‌استفاده میکنیم متزلزل نباشیم تا وقتی که خانواده های بی سرپرست متزلزل وجود داشته باشند.

جامعه ایرانی‌درحقیقت حکم یک خانواده را دارد . اگردر خانواده یک فرد ، کسی‌بعلت بیماری یا علل دیگر ، نگران و ناراحت باشد چطور برای‌رفع آن کوشش میشود، برای‌فرد یا افراد خانواده جامعه نیز باید اینطور باشد و همه بیاندیشند . بویژه از خانواده های بی سرپرست حمایت کنند و تا مرحله بازتوانی‌و زندگی دوباره یاری و مدد دهند . خوشبختانه‌سازمان شاهنشاهی خدمات اجتماعی که [illegible] سازمان نیکوکاری در [illegible] است و پیوسته با همکاری و همت نیکوکاران نیاز های بیشماری از موارد مبتلا به نیازمندان جامعه را برآورده ساخته ولی در راس خدمات نیکوکارانه و انسانی آن‌برنامه حمایت از خانواده های بی‌سرپرست قرار دارد که طی شش سال فعالیت بلحاظ عمق فلسفه وجودی و وجود مجریان دلسوز و فعال توفیق عظیمی در زمینه سرپرستی و حمایت از گروهی از خانواده های‌بی سرپرست بدست‌آورده است .

احمد جلالیان نماینده‌مجلس شورایملی ضمن صحبت به نقش سازنده بچه های بی ـ سرپرست در سال های آینده اشاره کرد و افزود :

مهم بچه های خانواده های بی‌سرپرست هستند که بعد از رفتن پدر بهر علت ونداشتن امکانات زندگی و آموزش طبیعتا بسوی تباهی و فساد کشانده میشوند . آنوقت‌است که بنیاد آن خانواده و در پی آن خانواده های جامعه متزلزل میگردد .

بنظر من جنبه معنوی و تعمق به ریشه این برنامه ، مهمتر از جنبه مادی آنست ، یعنی افراد خیر ونیکوکاراگر چند لحظه باین‌مسئله بیاندیشند که اگر نوباوگان و جوانان بی‌سرپرست این اجتماع دراثر عدم توجه و مساعدت مادی‌و معنوی آنان بحال خود گذارده شوند آینده جامعه چه خواهد شد شکی نیست علاوه بر خود دیگران را هم بشرکت در این نهضت میکشانند .

جلالیان درپاسخ این‌سئوال که تاکنون چه کار نیکی کرده است گفت :

بعقیده من عنوان کردن آن از اجر معنوی میکاهد ولی‌در پاسخ سئوال شما میگویم‌بطور کلی این نیکوکاری را باید از طریق مراکز و سازمان های خیریه که منطبق با ضوابطی پدید آمدند انجام داد، من و بستگانم اغلب این راه را می‌رویم .

چندی قبل یکی ازدوستان که طبق معمول مقرری خودرا به یکی‌ازمراکز خیریه پرداخت و مراجعت کرد میگفت باور نمیکنید چه‌احساس‌لذت معنوی و آرامش خیال و وجدان وجودم‌را فرا گرفت .

یکی دیگر از بستگانم نیز که نوجوان بی سرپرستی را با کمک های مادی و معنوی‌و مراقبت های لازم بمرحله بازتوانی رسانید احساس‌غرور میکرد کاملا همینطور است ، هر شخصی راه نیکوکاری طی کندراه‌رابطه معنوی باخداوند را طی میکند و خوشحال هم باید بشود.

در خصوص مراکز خیریه و تفاوت آنها از نقطه نظر کیفی از آقای جلالیان سئوال شد و ایشان اینطور جواب داد :

کار خیر بطور اعم امرخیر است و نزد خداوندبه حساب می‌آید ولی اگر منطبق بانیاز های اجتماعی باشد یعنی اگر بفردی کمک شده ، اجتماع‌هم از آن کمک بهره‌مند گرددطبعا با کار خیر دیگر نظیر پرداخت های گوناگون‌بگداهای خیابانی تفاوت دارد و بر آن‌رجحان و برتری خواهد داشت .

از نظر من بهترین نوع نیکوکاری همکاری با برنامه حمایت از خانواده های بی ـ سرپرست است و باید همه‌قشر های اجتماع در این برنامه مشارکت جویند و این مرکز نو یا افکار و هدف های نو و پر ارزش نیکوکاری را که احیاگر سنت قدیمی ایرانی است گسترش دهند .

آقای جلالیان با ذکر دو بیت مشهور و مقدس سعدی علیه‌الرحمه :

چو عضوی‌بدردآورد روزگار
دگر عضو ها را نماند قرار
توکز محنت دیگران بی غمی
نشاید که نامت نهند آدمی

که ۷۰۰ سال قبل سروده‌شده افزود : این ، نمونه دیگری سابقه نیک اندیشی و تشویق افراد بامور خیر و نیکوکاری است ، از آن دوران وحتی باز سال های قبل ایرانی ها در اندیشه خیر و وارد از برنامه های کمک بهمنوع بوده‌اند . خوب ، اکنون که امکانات تواندهی وکمک ازهر لحاظ فراهم استوگروه های زیادتری هم نیاز به کمک‌دارند بایستی همت بیشتری بکاربست و هم‌وطنان ما ضمن مساعدت های شخصی دیگران‌هم‌تشویق و ترغیب نمایند .

آقای احمدجلالیان درخاتمه سخنان خود گفت :

اطمینان دارم و امیدوارم کلیه طبقات مملکت به پیروی از برنامه حمایت از خانواده های بی سرپرست سازمان شاهنشاهی خدمات اجتماعی ـ فلسفه وجودی و خدمات و فعالیت های آن آگاه‌شوند، بیشتر پیشگام میشوند . باشد که‌به‌پیروی از منویات‌شاهنشاه آریامهر ریاست عالیه سازمان شاهنشاهی خدمات اجتماعی و والاحضرت محبوب شاهدخت اشرف پهلوی نیابت ریاست عالیه آنسازمان روزی فرارسد که هیچ خانواده بی سرپرست در جامعه ما یافت نشود.

بهترین نوع نیکوکاری همکاری با برنامه حمایت از خانواده‌های بی سرپرست است و باید تمام قشرهای جامعه در این برنامه شرکت کنند

آقای احمد جلالیان نماینده مجلس شورای‌ملی ، جنبه‌های انسانی و معنوی برنامه حمایت از خانواده های بی سرپرست را تشریح میکند .

نوباوگان وجوانان خانواده‌هایی که سرپرست خودرا از دست داده‌اند، باید تحت حمایت نیکوکاران قرار گیرند تاقسمتی از نیروی فعال وسازنده جامعه هدر نرود

آشنائی بامجتمع آموزش فنی وحرفه‌ای شیراز وابسته به سازمان شاهنشاهی خدمات اجتماعی

مجتمع آموزش فنی وحرفه‌ای شیراز وابسته به سازمان شاهنشاهی خدمات‌اجتماعی‌است که‌در سه بخش هنرستان ،مرکز آموزش عالی فنی ودوره های کوتاه مدت تربیت کارگران‌ماهر و تکنیسین فعالیت‌داردهنرستان این مجتمع با نام هنرستان عزیزالله قوامی در سال ۲۵۳۲ تاسیس شد و محل آن ازطرف یکی از نیکوکاران شیراز بنام عزیزالله قوامی اهدا گردید. هنرجویان‌دررشته های‌تاسیسات والکترونیک و دردوره های شبانه در رشته های : برق ، تاسیسات و جوشکاری‌مشغول هنرآموزی هستند .

تشکیل و برنامه ریزی مرکز آموزش عالی فنی پهلوی شیراز با استفاده از تجارب دانشگاه MIT و انستیتو ونتورث‌امریکا با ظرفیت ۲۰۰۰ هنرجو و دانشجو در دوره های روزانه و شبانه پایه ریزی شده است و دانشجویان دختر و پسردر رشته های مکانیک والکترونیک مرکز مشغول تحصیل میباشند.

استخدام دانشجویان موفق

دکتر محمدعلی خیاط خوئی رئیس مجتمع آموزش فنی و حرفه‌ای شیراز درباره موفقیت های دانشجویان‌مجتمع میگوید: اخیرا شرکت مس سرچشمه فارغ‌التحصیلان مارا استخدام میکند. شرایط استخدام برای فارغ‌التحصیلان ما که فوق‌دیپلم (دانشبهری)دارنددربدو استخدام بسیار خوب و امیدوار کننده است . شرکت مذکور علاوه بر حقوق مکفی ، مسکن این عده رانیز تامین خواهد کرد .صنایع فولاد نیزدر حدود یکسال‌است که باما مراوده دارد تادانش‌جویان خودرابعدازاتمام‌تحصیل به‌آنها معرفی کنیم باوجود این تقاضا ها است که ما نتیجه می‌گیریم بازده‌کار در مجتمع آموزش فنی و حرفه‌ای شیراز موفقیت‌آمیز بوده است .

دکتر خوئی‌درپاسخ چگونگی ارزیابی بازده کار در این‌مجتمع میگوید: نماینده‌ای‌ازصنایع‌فولاد بندرعباس درحدود دو سال‌در تمام موسسات آموزشگاهی ، هنرستانی و دانشگاهی تحقیق کرد تا برای مجتمع های فولاد که دردست‌تاسیس است‌تکنیسین مورد نیاز را بیابد. این شخص در نتیجه تحقیقات انجام شده وبوسیله بازدید های همه‌جانبه وصحبت و گفتگو با دانشجو ومعلم متقاعد شده بودکه دانش جویان مجتمع ما از هر نظر واجد شرایط هستند. درتماسی که با نماینده مذکور داشتیم اظهار میداشت که درآینده به مرور تا حدود دوازده هزار تکنیسین احتیاج خواهندداشت ومانیز سعی میکنیم باقبول‌تعداد بیشتری شاگرد تا آنجا کمی‌توانیم دررفع نیاز جامعه‌صنعتی کوشا باشیم.

نحوه تدریس

رئیس مجتمع آموزش فنی‌و حرفه‌ای شیراز در مورد نحوه تدریس در مرکز عالی آموزش فنی شیراز میگوید : بطور کلی تدریس دراین مرکز به زبان انگلیسی است . بعد از انجام آزمون ، برای کسانیکه موفق شده‌اند بمدت هشت هفته‌برنامه فشرده آموزش زبان انگلیسی میگذاریم تا بتوانند از کتاب‌های انگلیسی و کلاس ها به نحو احسن استفاده کنند.

درک فنی تکنیسین

دکتر خوئی در مورد فلسفه تدریس در مرکز عالی آموزش فنی شیراز میگوید : اصل‌فلسفه ما تربیت تکنیسین درجه یک است. تکنیسین درجه یک در موقعیت های‌کاری‌باید تااندازه‌ای مدیریت های متوسط را دارا باشد. مثلادریک‌کارخانه افرادی باید باشند که بتوانند تصمیمات کوچک را شخصا اتخاذکنند . اگر مهندس با این عده تماس گرفت نباید مجبور باشد همه‌کار ها را برایشان توضیح بدهد . وقتی نقشه‌اززیر دست مهندس بیرون آمد یک تکنیسین درجه یک باید آنقدر درک فنی و اطلاعات انگلیسی داشته باشد که جز در موارد نادر به کمک یک مهندس احتیاج پیدا کند . یکی از ابزار مهم‌کار برای‌ایجاد چنین محیطی آموختن زبان خارجی است.یک تکنیسین‌خوب باید بروشور ها و راهنماهائی که همراه ماشین می‌آیدبخواند واشکالات خود را رفع کند .

رئیس مجتمع آموزش فنی‌و حرفه‌ای شیراز در پاسخ این سئوال که آیا استادان خارجی زبان در این مرکز به تدریس اشتغال دارند یانه میگوید :

استادان ما ایرانی هائی هستند که‌دردانشگاه های‌امریکا وانگلیس درس خوانده‌اند و مدارک عالی دارند . از دانشگاه هائی‌ایران‌مافقط فارغ‌التحصیلان دانشگاه پهلوی‌شیراز راانتخاب میکنیم. ما با دانشگاه MIT در امریکا مراوده و مکاتبه داریم و درراه انتخاب استاد از ایشان کمک میگیریم تا فقط افراد شایسته را به استخدام درآوریم.

برنامه مرکز عالی آموزش فنی شیراز

در مورد چگونگی برنامه درسی و پیاده کردن آن دکتر خوئی میگوید : تهیه برنامه در آمریکا بوسیله دانشگاه معتبر MIT انجام میشود .البته سطح این دانشگاه بسیار بالا استو درعمل برنامه‌ای که برای ما تهیه میکند با اشکال مواجه‌می‌گردد. برای رفع این اشکالات که ممکن استپیش بیایدانستیتو ونتورث امریکا برنامه درسی‌را که بوسیله MIT تهیه شده است پیاده میکند ودرهمین حال اشکالات عملی را رفع مینمایدو برنامه را برای مطالعه مجددد به‌ایران میفرستد در مدتی که برنامه درسی بطور آزمایشی در انستیتو ونتورث اجرامیشود سئوالاتی از قبیل اینکه معلم‌در چه‌سطحی باید باشد ؟ ماشین آلات چه‌وسایلی‌باید داشته‌باشد؟ و اطلاعات کلاسی،درس وکتاب وسایل کار درچه سطحی‌باشد؟ مطرح میگردد ودر تمام مدت آزمایش روی کاغذ می‌آید .

بعداز اینکه برنامه آزمایش شده به دستما میرسد بامعلمین ومشاورین آن را مطالعه میکنیم واگر بازهم دیدیم که برنامه در عمل بامشکلی مواجه میشودنظر خود را مینویسیم چون هرقدر آنها تحقیق و آزمایش کنند به اندازه ما بنیاز های صنعتی کشور ما وارد نیستند. بنابر این وقتی که ما برنامه درسی رادر شیراز پیاده‌میکنیم میتوانیم مطمئن باشیم که برنامه‌ای کاملا مرتب وقابل استفاده برای دانشجویان است .

برای اینکه بازده کاردانش‌جویان ما سازنده‌و خوب باشد سعی میکنیم تخصص تکنیسین راپیدا کنیم. درکارخانه های مختلف بامدیر فنی با رئیس مهندسین با دفتر مهندسی با فورمن هاو باکارگرها صحبت میکنیم که‌البته خود دانشجوها نیزدر مدتی که در کارخانه کار‌آموزی میکنند باکارگر هاگفتگو میکنند . ماتمام مطالب را گرد‌آوری میکنیم و پاسخ سئوال خود را می‌یابیم. اینکه صنعت ما چه‌احتیاجاتی دارد و هنگامی که پاسخ رایافتیم تلاش خودرا درجهت برآوردن‌نیازهای‌صنعت مملکت بکار میگیریم .

رشته های تدریس در مرکز

دکتر خوئی در مورد رشته هائی که در مرکز تدریس می‌شود میگوید : ما تصمیم‌داریم پنج رشته از تکنولوژی مدرن را در این مرکز تدریس کنیم . مثلا هم‌اکنون دورشته از تکنولوژی تدریس میشود و سه رشته دیگر را در دست مطالعه داریم . در تابستان جاری از سه سوکمیته مشورتی شورای هماهنگی در بوستون باشرکت نمایندگان دانشگاه MIT انستیتو ونتورث و سازمان شاهنشاهی خدمات اجتماعی تشکیل میشود که درباره این تقسیمات درآنجا صحبت‌خواهد شد ودر جلسه بعدی‌که درتهران خواهیم داشت ممکن است یکی از چند رشته تکنولوژی انتخاب شودمثل : کمیکتل‌تکنولوژی ، ساختمان ، کمپیوتر ، بایو‌مدیکال .

باید در نظر داشت که هدف مافوق دیپلم مهندسی نیستباکه تربیت تکنیسین درجه‌یک‌استکه با برنامه فوق دیپلم تطبیق می‌کند واز نظر استخدام کشوری معادل دانشبهری از دانشگاه ها می‌باشد. اما هدف اصلی ما مکفی کردن صنعت کشوراست باوجود این بسیاری از دانشگاه ها واحد های دانشجویان ما را برای ادامه تحصیل قبول میکنند.

درمورد تعداد دانشجویان رئیس مجتمع اظهار میدارد : قسمت آموزش عالی فنی در حدود ۱۲۰ نفر دانشجو دارد، سال گذشته ۲۲ فارغ‌التحصیل دادیم و سه نفر در نیمه دوم سال ۳۶ فارغ‌التحصیل شدند و امسال درخردادماه حدود چهل وسه نفر فارغ‌التحصیل خواهیم داشت . ۲۳٪ از دانشجویان مرکز دختر و بقیه پسر هستند. ساختمان بزرگ مجتمع آموزش فنی و حرفه‌ای شیراز در جاده فرودگاه قرار دارد و دارای ۱۰۰٫۰۰۰ مترمربع زمین است که‌چهل هزار متر مربع آن زیر بنا میباشد . البته این ساختمان هنوز بطور کامل تکمیل نشده است ودر تابستان امسال ما می‌توانیم ازسه‌کارگاه آن‌استفاده کنیم ودر نتیجه تعداد بیشتری دانشجو خواهیم پذیرفت ، اما تمام ساختمان را بطورکامل‌ظرف ۱۸ تا ۲۴ ماه در اختیارمان خواهند گذارد .

آگهی مناقصه

شهرداری شهر کرد باستناد تصویبنامه شماره ۹۹ـ۲۱ر۳ر۳۷ انجمن شهر که طی شماره ۴۸۳۵ مورخ ۲ر۴ر۳۷ به تائید مقام استانداری چهارمحال و بختیاری رسیده احداث ساختمان باشگاه شهر را بشرح زیر به مناقصه واگذار مینماید .

۱ـ مبلغ کل ساختمان ۲۳۳ر۹۰۶ر۴۹ ریال می باشد که در صورت لزوم ۲۵ درصد کسر یا اضافه میگرد .

۲ـ مدت انجام کار هیجده ماه می باشد که در صورت کسریا اضافه شده ۲۵ درصد بهمین نسبت بمدت قرارداد کسریا اضافه میگردد .

۳ـ پیشنهاد دهندگان باید معادل ۵ درصد مبلغ پیشنهادی را بعنوان سپرده اسناد خزانه یا تضمین‌نامه بانکی بمدت‌دوماه ضمیمه پیشنهاد خود نمایند .

۴ـ پیشنهاد دهندگان باید بدفتر فنی استانداری استان چهار محال وبختیاری مراجعه وباپرداخت مبلغ ده ریال بحساب شماره ۹۰۱۰۴ شهرداری اسناد مناقصه را دریافت دارند .

۵ـ پیشنهادات در دو پاکت الف و ب‌پاکت الف مربوط به اسناد مناقصه . فیش خرید.اسناد وتضمین‌نامه بانکی و پاکت ب مربوط به پیشنهاد می باشد چنانچه پاکت الف ناقص باشد پاکت مفتوح نخواهد شد .

۶ـ پیشنهاد ها باید کامل و بدون قید باشد وبه پیشنهادات مبهم . مشروط ویا فاقد سپرده و یا کسر سپرده و یا بعد از موعد مقرر برسد ترتیب اثرداده نخواهد شد .

۷ـ پیشنهاد دهندگان باید پیشنهادات‌خودرا تا ساعت ۱۱ صبح‌روز یکشنبه ۱ر۵ر۳۷بدفتر شهرداری با اخذرسید تسلیم نمایندوپیشنهادات رسیده ۱۲ صبح همانروز با حضور کمیسیون عالی معاملات شهرداری باز وقرائت خواهدشد. سپرده نفر اول . دوم و سوم تاعقد قرارداد شهرداری خواهد بود چنانچه نفر اول باابلاغ کتبی ظرف مدت یك هفته حاضر بعقد قرارداد نشود سپرده او به نفع شهرداری ضبط و قرارداد ، با نفر دوم منعقد می گردد چنانچه دوم و سوم هم حاضربه عقد قرارداد نشوند سپرده آنان بنفع شهرداری ضبط میگردد .

۸ـ حضور کلیه پیشنهاد دهندگان‌درجلسه مناقصه آزاد خواهد بود .

۹ـ شهرداری دررد یاقبول کلیه‌پیشنهادات مختار است .

۱۰ـ کلیه هزینه ها ازقبیل مالیات‌وعوارض حق‌بیمه ونشر آگهی وغیره بعهده برنده مناقصه خواهد بود .

شهردار شهرکرد ـ فرخی

آگهی دعوت مجمع عمومی

مجمع عمومی عادی صاحبان سهام شرکت سهامی عام سیمان فارس و خوزستان در ساعت ۱۰ صبح روز یکشنبه بیست و پنجم تیر ماه ۲۵۳۷ در محل شرکت تهران خیابان پهلوی چهارراه شاه کوچه سیمرغ شماره۱۶تشکیل میگردد.

از صاحبان سهام تقاضا میشود ، در موعد مقرر در جلسه حضور بهمرسانند

دستور جلسه

۱ـ استماع گزارش هیئت مدیره و بازرسان قانونی و حسابرسان‌رسمی .

۲ـ تصویب ترازنامه و حساب سود و زیان وتقسیم سود ، سال ۲۵۳۶ .

۳ـ انتخاب بازرسان اصلی و علی‌البدل .

۴ـ تعیین روزنامه کثیر الانتشار که آگهی های شرکت

شرکت سهامی عام سیمان فارس وخوزستان

۱ـ۲ آـ۴۰۲۹

آگهی دعوت مجمع عمومی عادی

مجمع عمومی عادی شرکت تعاونی مصرف کارکنان‌تامین اجتماعی ساعت ۴ بعد از ظهر روز دوشنبه بیست و ششم تیرماه ۲۵۳۷ در ساختمان شماره ۱ صندوق تامین اجتماعی (سالن باشگاه ششم بهمن)تشکیل‌میگردد.

از صاحبان سهام و یا وکلای آنان دعوت میشود حداکثر دو روز قبل از تشکیل مجمع عمومی بدفتر شرکت مراجعه‌و با ارائه برگ سهام خود ، برگ ورود به‌جلسه رادریافت و در روز و ساعت مذکور در جلسه حضور بهمرسانند .

دستور جلسه

۱ـ استماع گزارش هیئت مدیره و بازرسان .

۲ـ رسیدگی و تصویب ترازنامه سال ۲۵۳۶ .

۳ـ تصویب بودجه سال ۲۵۳۷ .

۴ـ اخذ تصمیم درباره اندوخته‌ها و تقسیم سود .

۵ـ انتخاب بازرسان

ناصر یوسف‌زاده ـ رئیس هیئت مدیره

آگهی استخدام

سازمان آب بروجرد وابسته به شهرداری یکنفر مهندس باتجربه برای اداره امور خود استخدام می نماید داوطلبان می توانند پیشنهاد خود را بدفتر سازمان آب ویا شهرداری بروجرد تسلیم دارند .

سازمان آب بروجرد

آـ۲۱۶۵

آگهی دعوت مجمع عمومی عادی شرکت تعاونی شرکت های ساختمانی

بدینوسیله از کلیه اعضای شرکت تعاونی شرکت های ساختمانی دعوت میشود که برای شرکت در جلسه مجمع عمومی عادی در روز سه‌شنبه مورخ ۲۷ر۴ر۲۵۳۷ ساعت ۶ بعد از ظهر در محل سندیکای شرکت های ساختمانی واقع‌در خیابان صبای شمالی شماره ۸۸ حضور بهمرسانند .

دستور جلسه :

۱ـ استماع گزارش هیئت مدیره .

۲ـ تجدید انتخابات اعضای اصلی و علی‌البدل هیئت مدیره و بازرسان .

۳ـ تصویب ترازنامه وسایر صورت حساب های مالی عملاکرد ۲۵۳۶ و بودجه سال ۲۵۳۷ .

۴ـ هر موضوع دیگری که طبق اساسنامه در جلسه مطرح شود

هیئت مدیره ـ شرکت تعاونی شرکت های ساختمانی

محمد صالحی آرام

وجوهات حال رسیدن به «پشتکوه» ندارند

تأسف هفته

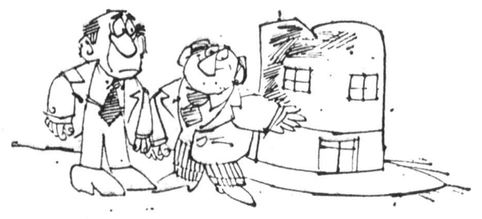

برای عده‌ئی از کارمندان غیربومی پشتکوه ایلام این فکر پیش‌آمده که‌نکند «قانون»زورش می‌آید تاپشتکوه برود و دلیل هم دارند . این گروه طی‌نامه‌ئی که به‌روزنامه‌اطلاعات نوشته‌اند یادآور شده‌اند از سال هاپیش دولت نسبت به کارمندان خود نهایت لطف و مرحمت را کرده و به هریک از عائله کارمندان نفری بیست‌تومان«کمک جنسی» میدهد!

اینکه بیست تومان درین‌سال وزمانه چه دردی‌را دوامیکند خود دریغی و دردیست ، اما همین وجه قابل یاناقابل هم مدتهاست حال‌رسیدن به‌پشتکوه را ندارد کما اینکه هنوز کوپن شش ماهه دوم سال گذشته به کارمندان این منطقه مرحمت نشده است .

قوزبالاقوز اینجاست که به قرار اطلاع بودجه این کمک جنسی به‌حساب شرکت تعاونی کارمندان دولت ریخته میشود، حال آنکه چنین شرکتی فقط اسمش وجود دارد و خودش مدتهاست تعطیل شده و به افسانه های پشتکوه پیوسته است ...

اینجاست که ما کارمندان‌غیر بومی پشتکوه احساس میکنیم از دل برود هرانکه از دیده برفت.

جاده هفته

جاده تفرش را باید طلا گرفت!

تفرش با تحویل دادن ۲۴ وزیر و ۹نخست وزیر به‌جامعه ایران، ۵۰ کیلومتر جاده‌خاکی وپردست‌انداز دارد وعجب آنکه هیچیک از فرزندان به قدرت رسیده این شهر برای اسفالت این جاده‌که‌در محور اصفهان‌ـ ساوه واقعست پارتی بازی نکردند!

زیر آسمان کبود :

بنظر ما اولا تفرش باتحویل دادن شومن به‌آن هنرمندی ، گمان نمیرود که اصلا نیاز به پارتی داشته باشد ، ثانیا هیچ بعید نیست مقامات راه وترابری استان هم مثل ماازتفرشی‌بودن ۲۴ وزیر و ۹ نخست وزیرخبر نداشته‌اند و گرنه جاده‌ئی که گردو خاکش چنین‌خیر وبرکتی داشته باشد که بسرو کله هر کس نشست نخست وزیر یا دستکم وزیرش کند ، باید باطلا اسفالتش کنند !

مرافعه‌ساز هفته

وسیله‌ارتباطی‌است یامایه‌جدائی؟

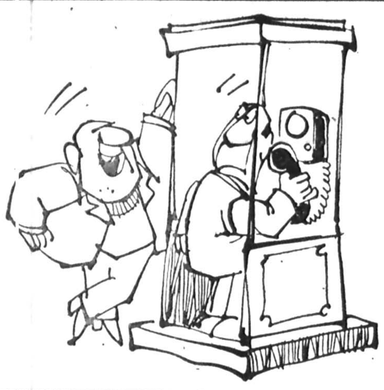

تلفن مغناطیسی‌شاقاجی‌رشت بجای برقرار کردن ارتباط بین مکالمه کنندگان ، روز بروز موجب بهم خوردن ارتباطافراد بایکدیگر میشود ...

دلیل :

منباب مثال اگر کسی بخواهد شماره ۱۳۵۴ رابگیرد، حتاتلفن شماره ۱۳۵۴۷ بصدا درمی‌آیدو بالعکس و همین اختلال درگرفتن شماره ها سبب ، بگومگو هاو اختلافها و بهم خوردن رابطه اهالی با یکدیگر میشود ، تقاب‌ای مردم این منطقه از مسئولان مخابرات استان گیلان اینست ترتیبی بدهند که باری اگر نمیتوانند موجبات نزدیکتر شدن‌ارتباط مکالمه‌کنندگان‌شوند. ازهم دورشان نکنند.

دانشگاه ملی ایران

آگهی موادامتحانی کنکوراختصاصی دانشگاه‌ملی ایران

دانشگاه ملی ایران برای سال تحصیلی ۳۸ـ۲۵۳۷ بشرح مندرج در «راهنمای ورود به آموزش عالی» از بین کسانی که درآزمایش‌عمومی‌حق‌تقدم بدست‌آورده‌اند و صورت آنها به تفکیك رشته بعدا از طرف دانشگاه ملی ایران اعلام خواهد شد از طریق برگزاری امتحان اختصاصی (کتبی ـ مصاحبه) تعدادی داوطلب می‌پذیرد . این امتحان که تاریخ قطعی آن همراه با اعلام نتایج امتحانات ورودی دانشگاهها آگهی خواهد شد ، بین سه‌تا چهار روز پس‌از آن آگهی برگزار میشود. از نظر راهنمائی کسانی که در امتحان اختصاصی این دانشگاه شرکت خواهند کرد صورت موادی که در هر رشته مورد آزمایش قرار می‌گیرد بشرح زیر اعلام می‌شود .

ردیف‌ـ رشته های مورد نیاز	کد	مواد امتحان اختصاصی (درحدود برنامه دبیرستان)	مصاحبه
۱ـ زبان و ادبیات فارسی	۵۰ر۴	تاریخ ادبیات فارسی با رعایت طرز نگارش و دستورزبان فارسی (باضریب ۲) زبان خارجی‌ـ زبان عربی ـ شرح متون نظم و نثر زبان فارسی واملاء	×
۲ـ تاریخ	۴۹۶	تاریخ ایران بارعایت طرز نگارش و دستور زبان فارسی (باضریب ۲) تاریخ عمومی‌ـ تاریخ معاصر ایران وجهان‌ـ زبان خارجی .	×
۳ـ جامعه شناسی	۴۹۷	مبانی‌ساده ریاضی برای آمار ـاطلاعات عمومی (اجتماعی و تاریخی) زبان فارسی (نگارش واملاء) زبان‌خارجی.	×
۴ـ زبان و ادبیات آلمانی	۵۲۳	نگارش موضوعی ساده بزبان آلمانی ـ ترجمه یك‌متن ساده از زبان‌آلمانی بفارسی با رعایت طرز نگارش‌ودستور زبان فارسی (باضریب ۲) پرسشهائی مربوط به دستور زبان آلمانی مکالمه وقرائت (این‌امتحان‌د رضمن مصاحبه انجام خواهد گرفت).	×
۵ـ زبان و ادبیات انگلیسی	۵۲۴	نگارش موضوعی ساده بزبان انگلیسی ـ ترجمه یك متن ساده اززبان انگلیسی بفارسی بارعایت طرز نگارش ودستور زبان فارسی (باضریب۲) پرسشهائی مربوط به دستور زبان انگلیسی مکالمه و قرائت (این‌امتحان درضمن مصاحبه انجام‌خواهدگرفت.)	×
۶ـ زبان و ادبیات فرانسه	۵۲۵	نگارش موضوعی ساده بزبان فرانسوی ـ ترجمه یك متن ساده اززبان فرانسوی به فارسی با رعایت طرز نگارش و دستور زبان فارسی (باضریب ۲) پرسشهائی مربوط به‌دستور زبان‌فرانسوی مکالمه وقرائت (این‌امتحان درضمن مصاحبه انجام خواهدگرفت).	×
۷ـ فلسفه	۵۰۵	کلیات فلسفه بارعایت طرز نگارش و دستور زبان فارسی (باضریب ۲) منطق‌ـ شرح متون فلسفی فارسی‌ـ زبان خارجی .	×
۸ـ پزشکی عمومی	۵۱۲	ریاضی ـفیزیك ـشیمی ـعلوم تجربی ـزبان‌خارجی	×
۹ـ اپتومتری ـ ادیومتری	۵۱۱	فیزیك ـشیمی ـ ریاضی ـعلوم تجربی	×
۱۰ـ علوم آزمایشگاهی	۵۰۸	ریاضی ـفیزیك ـ شیمی ـعلوم تجربی	×
۱۱ـ آمار کاربردی	۵۱۷	انگلیسی ـریاضی ـفیزیك	ـ
۱۲ـ مهندسی سیستم	۵۲۱	انگلیسی ـریاضی ـفیزیك	ـ
۱۳ـ علوم کامپیوتری	۵۱۹	انگلیسی ـریاضی ـفیزیك	ـ
۱۴ـ حقوق	۵۰۳	اخبارمتضمن نوشتن مقاله‌ای در زمینه تعلیمات مدنی و اجتماعی	×
۱۵ـ دندانپزشکی	۵۱۳	ریاضی ـفیزیك ـ شیمی ـ علوم تجربی ـ زبان‌خارجی	×
۱۶ـ اقتصاد	۵۰۲	امتحان شفاهی با پرسشهائی در زمینه مسائل‌اجتماعی‌ـ اقتصادی ـفرهنگی و کشاورزی ایران.	×
۱۷ـ علوم سیاسی	۴۹۹	امتحان شفاهی با پرسشهائی در زمینه مسائل‌اجتماعی‌ـ اقتصادی ـفرهنگی و کشاورزی ایران.	×
۱۸ روانشناسی	۵۰۰	آزمون هوش و استعداد تحصیلی زبان انگلیسی کتبی و شفاهی .	×
۱۹ـ علوم تربیتی	۵۰۱	آزمون هوش و استعداد تحصیلی ـ زبان انگلیسی کتبی و شفاهی	×
۲۰ـ جغرافیا	۴۹۸	زمین شناسی و تکامل ـریاضی ـ علوم اجتماعی	×
۲۱ـ زمین شناسی	۵۰۶	فیزیك ـشیمی‌معدنی‌ـ ریاضیات ـزمین شناسی‌وتکامل	×
۲۲ـ مینرالوژی (کانی شناسی سنك شناسی)	۵۱۰	فیزیك ـشیمی‌معدنی‌ـ ریاضیات ـزمین شناسی‌وتکامل	×
۲۳ـ ریاضی	۵۱۸	ریاضی (ضریب ۳)ـ فیزیك (ضریب ۲)ـ شیمی (ضریب ۱)	ـ
۲۴ـ شیمی	۵۰۷	شیمی (ضریب ۳)ـ فیزیك (ضریب ۲)ـ ریاضی (ضریب ۲) بیولوژی (ضریب ۱)	ـ
۲۵ـ علوم زیستی	۵۰۹	بیولوژی (ضریب ۳) ـشیمی (ضریب ۲) ـ فیزیك (ضریب ۲) ـریاضی (ضریب ۱)	ـ
۲۶ـ فیزیك	۵۲۰	فیزیك (ضریب ۳) ـ ریاضی (ضریب ۲) ـ شیمی (ضریب ۱)	ـ
۲۷ـ معماری	۵۲۲	طراحی	×

دانشگاه ملی ایران

اجحاف هفته

صادرات صحنه، وارد صحنه میشود!

نامه‌ئی‌که عده‌ئی از اهالی محترم صحنه ، سرویس زیر آسمان کبود نوشته‌اند بقدری سوزناکست که نمی‌شود تصور کرد .

این عده نوشته‌اندصحنه‌مرکز پرورش انواع میوه ها است ، اما اگر بگوئیم بسیاری ازمردم شهر موفق به‌نوبر کردن میوه های شهر خودشان نمیشوند ، باور کنید .

دلیل محرومیت

اولا نظر به‌اینکه اکثریت اعضای محترم انجمن شهر صحنه جزو باغداران مهم این شهرند ، بهمین جهت خود به خود ترتیبی میدهند که قیمت میوه هرچه بیشتر و بالاترباشد از طرف دیگر از میوه های فراوان هکتار ها باغ میوه و انگور حتی بقدر رفع حاجت‌هم بمخود اهالی سهمی نمیرسد ، بلکه کامیون کامیون میوه به کرمانشاه حمل میشود و میوه فروشان صحنه هم باید زحمت کشیده به کرمانشاه بروند و برای همشهریان خود میوه صادراتی را مجددا وارد کنند!

با این تفصیل ناگفته پیداست که میوه چه قیمت سرسام‌آوری پیدا می‌کند و دلیل نرسیدن‌میوه به دهان مردم صحنه نیزروشن است مگر مقامات خیراندیش چاره‌ئی برای‌این‌مشکل‌بیندیشند.

نصیحت عاقلانه

مردی کولی با پسر خود ماجرا می‌کرد که توهیچ کار نمی‌کنی و عمر در بطالت بسر میبری . چند باتو بگویم که معلق زدن بیاموز و سگ را از چنبر جهانیدن ورسن بازی تعلیم‌کن، تا از عمر برخوردار شوی ؟

اگر نصیحت من نشنوی به خدا ترادر مدرسه اندازم تا ان علم مرده ریگ ایشان بیاموزی ودانشمند شوی و تازنده‌باشی در مذلت و فلاکت وادباربمانی واز هیچ جا یک «جو» حاصل نتوانی کرد ! عبید زاکانی

بازدیدوزیر آموزش وپرورش ازپنجاه باب مدرسه دریزد که بمناسبت پنجاه‌سال شاهنشاهی شکوهمند پهلوی، توسط بنیاد کرباسی احداث گردیده است

★ طی مراسمی که درآمفی تئاتر دانشسرای شبانه روزی کرباسی بفروئیه برگزار گردید ازخدمات آقای محمودکرباسی تجلیل شد . درعکس آقایان دکتر گنجی وزیر آموزش و پرورش ، دکتر رهنوردی استاندار یزد، هوشنگ مجلسی مدیر کل آموزش و پرورش استان ، هوشیارخواه صدیق‌اسفندیاری و محمود کرباسی دیده می‌ـ شوند .

بارها گفته و نوشته‌ایم که یزدسرزمین مردان خدا ومظهر شاهدوستان و مهد زحمتکشان میهن‌پرست وجوانمردان افتخار آفرین و مرکز نیکوکاران وخیر اندیشان نوعدوست بوده و مردم این دیار پیرو مکتب حضرت علی علیه‌السلام امام‌اول ما شیعیان هستند .

یزدی های پاک نهاد که‌واقعا به شاهنشاه آریامهر رهبرعزیز و محبوب ایران‌عشق میورزند، درراه اجرای نیات مبارک ذات اقدس همایونی از هیچگونه فداکاری دریغ ندارند و درجهت تامین رفاه وآسایش همنوعان خود علاوه بربذل مال خود آسایش خویش را نیز فدای رفاه مردم نموده و مینمایند.

دراینجا با توجه به عزیمت آقای دکتر گنجی وزیر آموزش و پرورش به یزد و بازدید از موسسات آموزشی یزدبرحسب وظیفه ایمانی ومطبوعاتی لازم دانستیم مبادرت به تهیه و ارائه این گزارش نمائیم و ضمنا یک یزدی اصیل و پاکنهادی را معرفی کنیم.

● آقای دکتر گنجی روز جمعه گذشته با هواپیما به‌یزد وارد و مورد استقبال گرم و صمیمانه آقای دکتر رهنوردی استاندار یزد و جمعی ازمقامات اداری و محلی‌و فرهنگیان‌قرار گرفتند.

وزیر آموزش و پرورش‌در فرودگاه در پاسخ نمایندگان وسایل ارتباط جمعی گفت : هدف از این مسافرت ،بازدید از مدارسی است که وسیله آقای محمود کرباسی بفروئی از نیکوکاران بنام استان یزد ساختمان گردیده است و به مناسبت پنجاه سال شاهنشاهی پرافتخار دودمان پهلوی بنا نهاده ودر اختیار آموزش و پرورش میگذارد . و شایسته است موجبات تشویق چنین فرد خودساخته و فداکاری را بنحو احسن فراهم نمائیم.

بعد آقای دکتر گنجی باتفاق آقای دکتر رهنوردی استاندار یزد و آقای محمود کرباسی وسیله هلی‌کوپتر و اتومبیل مدارسی که‌به‌همت آقای‌کرباسی ساخته و یادردست اتمام بود بازدید کردند.

در این‌بازدید آقای هوشنگ مجلسی مدیر کل آموزش و پرورش استان یزد و آقای مومن‌پور مدیر کل اطلاعات‌و جهانگردی‌و سخنگوی استانداری یزد ایشان راهمراهی میکردند، وزیر آموزش و پرورش و استاندار یزد و همراهان درهمه بخش ها و قراء که طی‌برنامه تنظیمی عزیمت مینمودند باآنکه هوا بشدت گرم بود مورد استقبال کم‌نظیر مردم قرارمی‌ـ گرفتند واهالی نسبت به‌شاهنشاه آریامهر شدیدا ابراز احساسات مینمودند وبا اظهار خوشوقتی ازدیدار وزیر آموزش وپرورش واستاندار یزد برای محل و قریه خود باززمین و ساختمان جهت مدرسه اهداء مینمودند که از جمله یکنفر خدمتگزار آموزش و پرورش میبد بودکه یکهزارمترمربع زمین واگذار نمود. و آقای تمدن دوست‌تعهد ساختمان یکباب‌دبیرستان‌دخترانه درمیبد و دیگری ۲۰ هزار متر مربع زمین اهداء نمود که همه مورد قدردانی وزیر واستاندار قرار گرفت .

آقای دکتر گنجی وهمراهان از دانشسرای پسران بفروئیه که باهمت‌و هزینه آقای‌کرباسی بنا گردیده و چندین سال‌است مورد استفاده میباشد بازدید نمودند و در یک اجتماع بزرگ دراین محل خدمات بی‌شائبه و اقدامات مجدانه آقای محمود کرباسی در امر پیشرفت وتعمیم آموزش وپرورش‌و اموردرمانی وسیله آقایان‌دکتر گنجی‌وحسن صدر (نماینده تفت در شورای ملی) تجلیل فراوان بعمل آمد ومورد تقدیر و سپاس قرار گرفت.

آقای دکترگنجی در این‌سفر از مدارسی که وسیله آقای کرباسی در نقاط اشکذر،میبد، اردکان ، شمس آباد عقدا ، ندوشن و سایر بخش ها بنا گردیده است بازدید و جهت تکمیل آنها دستور لازم صادر گردید.

وزیر آموزش و پرورش و استاندار یزد پس از بازدید از اردوی پیشاهنگی در قریه سانیج ، درمراسم افتتاح‌سومین دوره بازی های ورزشی مدارس راهنمائی استانها نیز شرکت و باخاطره خوشی شهر تاریخی یزد را بسوی تهران ترک گفتند. با استفاده از این فرصت کم نظیر ، لازم میدانیم بااطلاعاتی که کسب نموده‌ایم‌مختصری در باره آقای محمود کرباسی بنظر خوانندگان گرامی روزنامه برسانم.

آقای محمود کرباسی مردی است خود ساخته و با ایمان، شاهدوست و میهن پرست نیکوکار و از اصالت‌و نجابت ذاتی برخوردار است ، پرکار و کم حرف،محجوب و بی‌ریا و عاشق خدمت بهمنوعان مخصوصا در راه اشاعه و توسعه امور فرهنگی و درمانی ست .

آقای کرباسی جهت انجام امور خیریه و نوعدوستانه خود را بنیاد کرباسی بفروئی را ایجاد و اینست کار های انجام داده ایشان :

۱ـ معالجه‌و مداوای‌روزانه ۴۰ نفر بیمار مستمند در ۳سال گذشته که همچنان ادامه دارد.

۲ـ ساختمان دانشسرای شبانه روزی پسران و درمانگاه بفروئیه (زادگاه خود) .

۳ـ کمک مالی ومعنوی موثر برای حفر چاه عمیق و ایجاد شبکه آب آشامیدنی روستای بفروئیه با پنج هزار نفر جمعیت .

۴ـ تاسیس و واگذاری مرکزدرمانی وبهداشتی بزرگ و آبرومند در اردکان با محوطه‌ای بمساحت پنج هزار متر مربع .

۵ـ احداث وواگذاری‌خانه بهداشت‌وخانه مسکونی‌پزشک مقیم و آزمایشگاه و خرید و واگذاری پنجهزار متر مربع زمین برای ایجاد مدرسه راهنمائی .

۶ـ ایجاد و واگذاری‌مرکز بزرگ تربیت معلم با مساحت ۱۶ هزار متر مربع و ۴ هزار متر مربع زیر بنا مجهز به خوابگاه و آمفی تئاتر و کتابخانه‌و نمازخانه های متعدد.

۷ـ خرید و واگذاری زمین برای ایجاد خانه سرپرستان و خدمتگزار دانشسرای‌شبانه روزی که این خود بیش از۵ میلیون ریال ارزش دارد .

۸ـ فراهم ساختن وسایل و امکانات تحصیلی ۲۷ نفر دکتر و مهندس در ایران .

۹ـ خریدو واگذاری ۲هزار متر مربع زمین برای ایجاد ورزشگاه و اینست کار های در دست اقدام :

آقای کرباسی بمناسبت‌پنجاه سال شاهنشاهی پرافتخار و شکوهمند پهلوی ، پنجاه باب مدرسه در استان یزد دردست ساختمان دارد که بزودی به اتمام میرسد و تحویل میگردد آقای دکتر گنجی وزیرآموزش و پرورش موفق شدندآنها را بازدید نمایند و خدمات نیکوـ کارانه و فرهنگ پروری نام برده را ستایش و تقدیر نمایند

خرید یک قطعه زمین بزرگ مرغوب با موقعیت عالی جهت ساختمان هنرستان صنعتی در شهرستان اردکان جهت دانش آموزان اردکان ومیبد تا انشاءاله با ایجادآن وگسترش فرهنگ و صنعت بین مردم با ایمان اردکان و میبد اتفاق و صمیمیت بیشتری ایجاد گردد.

بنابر قراردادی که باوزارت بهداری و بهزیستی بامضاء رسانیده است بنیاد کرباسی ، ایجاد اورژانس بزرگ میبدو ساختن و واگذار نمودن ۲۷ باب خانه بهداشت را درروستا های پراکنده استان تعهدنموده است .

مقدمات احداث خانه‌فرهنگ و کتابخانه بزرگ در مرکز استان نیز فراهم و آرزودارد بزودی این برنامه در این‌شهر که تجلی گاه فرهنگ تاریخ بشریت است‌بمرحله اجرادرآید و به بنیاد علیاحضرت‌شهبانوی گرامی ایران(فرح پهلوی)تقدیم نماید .

آقای کرباسی از توجه عنایات مقام معظم وزارت آموزش و پرورش و وزارت بهداری و بهزیستی وهمچنین از توجهات خاص آقای دکتر رهنوردی (استاندار یزد) ، سپاسگزار است و از همکاری صمیمانه آقای مجلسی مدیرکل آموزش و پرورش استان یزد نیز تشکر مینماید و ما نیز توفیق روز افزون چنین شخصیت بلند همت‌نیکوکارو انساندوست و فرهنگ پرور نجیب و اصیل را از خداوند بزرگ مسئلت داریم .

صاحبان سینما و نماینده وزارت فرهنگ و هنر رودرروی هم در اطلاعات

صاحبان سینما: مردم باید گرفتاریهای ما را بدانند

اشاره:

تصمیم انجمن سینما داران مبنی بر تعطیل کردن سینما ها و مسایل و دشواریهائی که در حاشیه این تصمیم گیری رخ نموده است ما را بر آن داشته که با آگاهی از آخرین تحولات مربوط به این تصمیم سینما داران و اقداماتی که دولت در قبال خواستهای آنان معمول می دارد، خوانندگان عزیز اطلاعات را در جریان وقایع قرار دهیم. همانطور که روز گذشته اطلاع دادیم بدعوت اطلاعات، میز گردی با حضور سینما داران و رئیس اداره نظارت و نمایش فیلم در موسسه اطلاعات بر پا شد و برای، گشودن بیشتر مسئله، در پی اظهارات رئیس اداره نظارت و نمایش فیلم، سئوالهاتی را با سینما داران در میان گذاشتیم، آنها از مشکلاتی که از ماهها پیش با آن دست به گریبان هستند و همچنین خواست هایشان بطور مشروح سخن گفتند. هر چند مذاکرات این جلسه نیز راه بجائی نبرده است و ماحصل آن اینست که، نماینده وزارت فرهنگ و هنر، سینما داران را برای مذاکره به وزارت فرهنگ و هنر دعوت کرده است و سینما داران هم تاکید کرده اند که اگر تا روز یکشنبه به مشکلاتشان رسیدگی نشود سینما ها را می بندند. اولین بخش از مذاکرات این جلسه در پی میآید و قسمت بعدی در شماره آینده از نظرتان خواهد گذشت.

شرکت کنندگان درمیز گرد
اقایان: انوری، روحانی، فتوره‌چی، رقابی، صادقپور، یسائیان، زبولانی، مزین‌فر، کیائی نمایندهگان صاحبان سینما وواردکنندگان فیلم‌واقای ابراهیم صالح نماینده وزارت فرهنگ‌وهنر

یسائیان

مزین فر

رقابی

انوری

سال گذشته ۱۰۸ سینمای تهران ۲۰۷ میلیون تومان بلیت فروخته‌اند، اگر لازم باشد، آمار آن را منتشر خواهیم کرد

اطلاعات ـ قصد از این گردهمایی بررسی مشکلات صاحبان سینما و وارد کنندگان فیلم است که شما آقایان بنمایندگی آنها در اینجا حضور یافته‌اید. خوشبختانه وجود آقای ابراهیم صالح رئیس اداره نظارت و نمایش فیلم در این جلسه امکان رودررویی و بحث مسائل را پیش می آورد تا خوانندگان ما به نتیجه‌ی درستی از این میز گرد برسند.

مشکلات سینما داران در سه مورد در قطعنامه‌ی مجمع عمومی فوق‌العاده‌ی انجمن خلاصه شده بود: کمی قیمت بلیت مشکلات بیمه و نداشتن امنیت که مهمتر از همه افزایش قیمت بلیت مورد نظر بود و اینکه صاحب سینما باقیمت فعلی بلیت ضرر می کند و ضررهای متوالی امکان ادامه کار را از او می گیرد. فکر می کنیم بهتر است که ابتدا صحبت را از بررسی این مشکل شروع کنیم و بعد مشکلات دیگر را بشکافیم.

رضا انوری: با تشکر از روزنامه اطلاعات که این میز گرد را تشکیل داده اولین خواهشم اینست که صحبتهایی که اینجا میشود بطور کامل چاپ شود.

اطلاعات: اصولا هدف اینست.

انوری: چون اگر قرار باشد صحبتها خلاصه نویسی شود آن معنایی که حاصل میشود با معنایی که مورد نظر گوینده‌ی حرف بوده حتما تطبیق نخواهد کرد ورسا و روشن نخواهد بود. همانطور که فرمودید اولین خواسته‌ی انجمن سینماداران ایران افزودن بهای بلیت سینماست. دلایل افزایش بهای بلیت سینما متعدد است.

بیست سال قبل بهای بلیت سینما در ایران برای سینمای درجه یک ۳۰ ریال بود. امروز بهای بلیت سینمای درجه یک ۵۰ ریال است یعنی در مدت ۲۰ سال قیمت بلیت سینما در کشور ما ۶۶٪ افزایش یافته است. در حالیکه درهمین مدت هزینه‌ی خدمات، هزینه‌ی دستمزدها، هزینه‌ی سینماها براساس شاخص تورم دولت حداقل بیست برابر در سطح عمومی کشور افزایش یافته است.

این مشکلات از اینجا ناشی میشود که دولت می آید بنا به مصالحی دستمزدها را بالا می برد، قیمت کالاها را بالا می برد و طبیعی است وقتی قیمت همه چیز بالا رفت شما نمیتوانید ترازویی داشته باشید که یک طرفش ثابت بماند و طرف دیگرش را مرتب پرسنگ کنید تنها نتیجه‌ای که از این عمل گرفته میشود اینست که

کیائی

صادقپور

یک طرفش باندازه‌ای بالا میرود تا شاهی ترازو بشکند دقیقا وضع سینما در مملکت ما بهمان جایی رسیده است که شاهی ترازو هم شکسته است.

افزایش قیمت بلیت سینما از اول سال ۲۵۳۵ مورد خواسته‌ی انجمن سینماداران بود مدت ۱۵ ماه مورد رسیدگی فرهنگ و هنر قرار گرفت جلسات متعددی در خدمت همین جناب آقای صالح که اینجا تشریف دارند تشکیل شد.

نماینده‌ی بانک مرکزی آمد. نماینده بررسی قیمتها را دو سه دفعه دعوتش کردند یکدفعه بیشتر نیامد از سینما بیلان گرفتند. این مطلب را دولت رسیدگی کرد پس از این رسیدگی بود که وزارت فرهنگ و هنر طرح افزایش بهای بلیت سینما را در ۳۶/۷/۱۶ بدولت تسلیم کرد. در همان موقع جناب آموزگار نخست وزیر جلسه‌ای در اتاقشان تشکیل دادند در این جلسه جناب وزیر فرهنگ و هنر، جناب داریوش همایون وزیر اطلاعات و جهانگردی، مسئولین وزارت فرهنگ و هنر روسای انجمن های کارفرمای فیلم و سینمای کشور حضور داشتند. مسائل مطرح شد. من هیچوقت یادم نمیرود نکته‌ای را که جناب همایون وزیر اطلاعات جهانگردی و سخنگوی دولت در همان جلسه بعرض جناب نخست وزیر رساند. ایشان صریحا گفتند جناب نخست وزیر نمیشود که قیمت تمام کالا در تهران از پاریس گرانتر باشد منهای قیمت بلیت سینما.

ایشان اضافه کردند که عقیده‌ی شخصی من بر اینست که قیمت بلیت سینما حداقل باید با یک برنامه‌ی زمان بندی شده ظرف مدت ۳ یا ۴ سال به ۱۵۰ ریال برسد.

این حرف جناب همایون وزیر اطلاعات و جهانگردی است در حضور جناب نخست وزیر و جناب وزیر فرهنگ و هنر.

ایشان این حرف را بر چه اساسی زدند؟ بر این اساس که مدتها بعنوان قائم مقام و دبیر کل حزب در میز گردهایی که در حزب تشکیل شده بود به این مسئله رسیدگی کرده بودند آقای همایون عقیده‌ی شخصی خود را در حضور نخست وزیر مملکت نگفتند.

آقای همایون نتیجه‌ی بررسی حزب را بعرض جناب نخست وزیر رساندند. آقای نخست وزیر بهیچوجه در آن جلسه با افزایش قیمت بلیت سینما ها مخالفتی نداشتند. فقط فرمودند چوق دولتی تازه روی کار آمده است و چون دولت جدید برنامه اش را مبارزه با تورم اعلام کرده ضمن قبول حقانیت صاحبان سینماها من از سینماها میخواهم که با دولت همکاری کنید و انجام این کار را موکول کنید به ابتدای سال ۲۵۳۷. این مسائلی که من بعرض آقایان میرسانم تمامش مدارک کتبی دارد.

نامه‌ی کتبی مجددی بعد از این جلسه در دو صفحه انجمن سینماداران حضور جناب نخست وزیر تقدیم کرد و اینطور گفتیم ضمن تشکر از اینکه حقانیت خواسته های صاحبان سینما را قبول دارید. دولت مبارزه با تورم می کند ما هم حاضریم در مبارزه با تورم در این مدت از شما اضافه قیمت نخواهیم ولی در اینطور مواقع همانطور که دولتهای خارجی عمل می کنند شما بیائید از

انجمن شهر تهران بدون نظر خواهی از مردم به گوشت عوارض می بندد، اما به مشکل سینما اعتنائی ندارد

وقتی سینما ونک سوخت بیمه، فقط ۲ میلیون تومان خسارت داد که پول اهن‌هایش هم نمی شود

طرق دیگری به سینما کمک کنید برای اینکه در شش ماه دیگر سینماها امکان ادامه کار داشته باشد. عرض کردم این حرفها نامه‌ی کتبی دارد و ما حاضریم متن نامه را به جراید بدهیم تا منتشر شود. جناب نخست وزیر ما به شما پیشنهاد کردیم برای اینکه توازن درآمد و هزینه‌ی سینما اقلا بصورت روزانه بتواند برقرار شود موافقت کنند و به شهرداری تهران دستور دهند که بلیت را بما نسیه بفروشند و ما را بدهکار کنند تا روزی که اضافه قیمت را بما پرداختند ما بدهی خود را با تقسیط از محل اضافه قیمت به شهرداری بپردازیم، تا توازن هزینه و درآمد سینما برقرار شود. و سینماها امکان ادامه کار داشته باشند. جناب نخست وزیر بامضای وزیر مشاور در امور اجرائیش بما کتبا جواب داد که آقا طرح شما در دست بررسی است و از سال ۲۵۳۷ ما آنرا بمرحله اجرا در می آوریم. بعد از آن عریضه دادیم حضور علیاحضرت شهبانوی ایران و اگر علیاحضرت شهبانوی ایران در روز گذشته ارامی صادر فرمودند براساس سابقه‌ی ۷ ماهه‌ای بوده است که از وضع سینمای کشور اطلاع داشته‌اند.

من متن نامه‌ی دفتر علیاحضرت شهبانو را بتاریخ بهمن ماه قرائت می کنم:

آقای عطاءالله روحانی: عطف بعریضه‌ی مورخه‌ی نهم آبان ماه ۲۵۳۶ تقدیمی به پیشگاه مبارک علیاحضرت شهبانوی ایران در مورد استدعایی که نموده بودید اقدام لازم بعمل آمد. بموجب گزارش رسیده از دستگاههای ذیربط مملکتی در مورد افزایش بهای بلیت سینماها اقدامات لازم معمول گردیده و امکانا از سال ۲۵۳۷ به نتیجه خواهد رسید.

این گزارشات قبلی است که موجب صدور اوامر علیاحضرت بوده است. وقتی علیاحضرت شهبانوی ایران می گویند در کار اینها تسریع کنید براساس سوابق امر بوده است. شما که بمن گزارش دادید چرا سه ماه است به کار اینها رسیدگی نمی کنید؟ در کار اینها تسریع کنید. راه حل منطقی کارشان را پیدا کنید

در تاریخ بیست و سوم فروردین ماه ۲۵۳۷ انجمن شرحی حضور جناب پهلبد وزیر فرهنگ و هنر تقدیم کرد. فتو کپی نامه دفتر علیاحضرت شهبانو را ضمیمه کرد. فتو کپی نامه‌ی نخست وزیر را ضمیمه کرد و از وزارت فرهنگ و هنر خواست که بسال ۲۵۳۷ وارد شدیم، ۲۳ روز گذشته است و ما نمیتوانیم به وضع خود ادامه دهیم خواهشمندیم نسبت به افزایش قیمت بلیت سینما در مورد طرحی که خودتان به دولت تسلیم کرده‌اید اقدام کنید. ۶۷ روز گذشت. هیچگونه جوابی فرهنگ و هنر بعد از ۶۷ روز به انجمن سینماداران ندادند این ۶۷ روزی که عرض می کنم مقصودم تاریخ ۳۷/۳/۳۰ است.

صاحبان سینمایی در این کشور وجود دارند که دخلشان با خرجشان نمیخواند. با دولت نهایت همکاری را کردند اوامر رئیس دولت را انجام دادند. ۹ ماه ضرر داده‌اند دیگه نمیتوانند ضرر بدهند این حرف کجایش خلاف منطق است. آنهم در حالتی که دولت مبارزه با تورم قیمت تمام کالاهای دراختیار دولت را بالا برده است مثل بنزین، پست و تلگراف، برق، اب. شب گذشته انجمن شهر تهران به قیمت گوشت عوارض بست. کجا ما نشستیم. گوشت مهمتر است یا سینما. انجمن شهر تهران وقتی می نشیند بدون نظرخواهی از مردم به گوشت روزانه عوارض می بندد فقط افزایش قیمت بلیت سینما را به مردم موکول می کند. ۱۰۰ تا صاحبان سینمای مملکت نمیخواهند تنها تفریح مردم را از آنها بگیرند ما نمیخواهیم این کار را بکنیم. اما وقتی که ناگزیریم چه کنیم. درآمد و هزینه‌ی سینما کاملا مشخص است. در سال گذشته ۱۰۸ سینمای تهران ۲۰۷ میلیون تومان فروش داشته است. این رقم با توجه به امار موجود تک تک سینماهای تهران اعلام میشود که اگر خواستید میتوانیم این آمار را دراختیار جراید قرار دهیم. از این دویست و هفت میلیون تومان ما چهل و یک میلیون و چهار صد هزار تومانش را به شهرداری تهران داده ایم. مردم این را نمیدانند. ما ده میلیون تومان مالیات داده ایم این ۵۰ میلیون تومان. ۸۰ میلیون تومان را بابت حق پورسانتاژ فیلم داده ایم. این ۱۳۰ میلیون تومان که می ماند برای هر سینمایی ۶۵۰ هزار تومان. در حالیکه هر سینما ماهی ۸۰ هزار تومان هزینه دارد.

۱۰۸ سینمای تهران بقیمت های اعلام شده‌ی دولت حداقل هزار میلیون تومان قیمت دارند ما می گوئیم بابت این هزار میلیون تومان قیمت این حداقل ۴۰ میلیون تومان شهرداری را بما بدهید یعنی چهار درصد سود. آیا چهار درصد سود برای چنین سرمایه ای در این مملکت زیاد است. آنوقت شغل ما چیست. شغل ما طوری است که تا ده دقیقه بعدش نمیدانیم چی داریم یا نداریم ما تا ده دقیقه بعدش نمی دانیم ایا مالک هستیم یا نیستیم. ۳۲ سینما از بین رفت.

سینمای ونک از بین رفت دو میلیون تومان قیمتش بود که بیمه بمن دو میلیون داد؟! آیا دو میلیون پول آهنش میشد؟

این سینمای بلوار که سوخت که الان هشت ماه است سوخته پولش را نمی دهند چرا نمی دهند؟ وزارت فرهنگ و هنر هم نوشته است اما پول آنرا نداده‌اند. این بیمه است. آن انتظامات ماست این درآمد ماست. این هم قول و قرارهای دولت که اجرا نمی کنند. ما چه کنیم چه تکلیفی شما برای صاحبان سینما روشن می کنید؟

مردم باید بدانند که این وضع ماست ما نمیتوانیم با این وضع به کار خود ادامه دهیم. مملکت اگر سینما میخواهد باید به مشکلات ما هم برسد ۵ روز وقت داده ایم تا به مشکلات ما رسیدگی کنند. ما روزهای پنجشنبه، جمعه، شنبه همه ساعت در اختیار مردم، مطبوعات، و مقامات مملکتی هستیم ولی اگر به مشکلاتمان رسیدگی نشود و مشکلاتمان برطرف نشود برای چندمین بار تکرار می کنیم که روز یکشنبه سینماهایمان را خواهیم بست.

اطلاعات: ما فکر می کنیم مشکلات سینما تنها موضوعی است که پنج، شش سال اخیر بحث روز بوده است. متاسفیم که در مذاکرات حزبی هم نه تنها هیچ کمکی به سینمای ایران نشد بلکه یکمقداری وضعیت سینما منشنج تر شد

انوری: حزب نتیجه گیری کرد اما اجرا نشد.

اطلاعات: بهر حال نتیجه گرفته نشد فکر میکنیم این روزها دیواری از دیوار سینما کوتاهتر لااقل در ایران وجود نداشته بدلیل اینکه راجع به بسیاری از مسائل خیلی کم میشود صحبت کرد اما راجع به سینما بسیار میشود صحبت کرد اما فقط صحبت کردن و بدون اینکه به نتیجه‌ی مطلوبی دست یابیم!

کما اینکه می بینیم در حال حاضر وضعیت سینمای فارسی بسیار بد است. تولید فیلم ایرانی هم بسیار کاهش یافته است.

قبل ازاینکه شما به روزنامه بیائید با آقای «صالح» در مورد مشکلات اخیر شما صحبت کردیم. ایشان گفتند که مادر معنی و در کل با هم موافقیم یعنی اختلافی با هم نداریم وشاید اختلاف در ولی معتقد است که این افزایش کافی نیست و نظر صاحبان سینما، و صاحبان فیلم و دست اندر کاران سینمای فارسی را برآورد نمیسازد.

اما بطور مکرر برای بررسی دخل و خرج سینما ها جلساتی با صاحبان سینما تشکیل دادیم، واولین سازمان مسئولی که در این مملکت قبول کرد که دخل و خرج سینما ها (البته بعضی سینما ها) با هم نمیخواند وزارت فرهنگ و هنر بود و بر اساس این بررسی ها بود که وزات فرهنگ و هنر شرح لازم را بدولت نوشت و درخواست کرد که برای بهبود وادامه کار سینما ها و نمایش فیلمهای بهتر قیمت بلیت سینما ها را افزایش دهند. وانجمن سینما داران ایران در چند روز اخیر مرتب قطعنامه صادر می کنند اگر دقت کرده باشید دنبال طرح پیشنهادی وزارت فرهنگ و هنر مبنی بر افزایش قیمت بلیت سینما هستند.

صاحبان سینما ونماینده وزارت فرهنگ‌وهنردراطلاعات به تفاهم رسیدند

*** طی ۲۰ سال بلیت سینما فقط ۲۰ ریال افزایش یافته است**

*** سینماهای تهران ۱۰۰۰ میلیون تومان می ارزند،**

*** آیا ۴ درصد سود برای هزار میلیون تومان سرمایه زیاد است؟**

فتوره چی

روحانی

رئیس اداره نظارت و نمایش فیلم، سینما داران را برای مذاکره به وزارت فرهنگ و هنر دعوت کرد.

سینما بولوار چند ماه است سوخته، اما هنوز بیمه خسارتش را نداده است.

سینما داران ۹ ماه ضرر داده‌ایم دیگر نمی توانیم ضرر بدهیم

فرهنگ وهنر خانه شماست، مشکلات خودرا درخانه خود مطرح کنید

روحانی: البته طرح فراموش شده.

صالح: بنا بر این وزارت فرهنگ و هنر با کلیات درخواست صاحبان سینمامخالفتی ندارند.

در این مورد لازم است به چند نکته اشاره بکنم. که وزارت فرهنگ وهنر یک رسالتی را هم بعهده دارد و نمیتواند از آن رسالت فرهنگی و هنری خودش چشم بپوشد. ضمن اینکه معتقد هست که باید به سینما امکانات بهتر داد یاری سرویس بهتر برای نمایش فیلمهای بهتر ما در این مورد با آقایان موافق هستیم. منتها وزارت فرهنگ و هنر کوشش می کند سینما را در ایران در این جهت تقویت کند که در ایجاد طرز تفکر سالم، سازندگی و ارشاد جامعه نقش موثری داشته باشد به سینمای ایران که دراین مورد کمک ویاری می خواهد و کمک هم می کند.

من فکر می کنم در همین مدت کوتاهی که صاحبان سینما در مجامع مختلف نشسته اند و راجع به سینما ها صحبت کرده اند بهتر و زیباترین کلام، کلامی بوده است که جناب پهلبد وزیر فرهنگ و هنر فرموده اند که رابطه ما با صاحبان سینما درست مثل رابطه‌ی اعضای یک خانواده است. مشکلی اگر دارید اینرا باید در خانه‌ی خودتان که وزارت فرهنگ و هنر است با هم حل کنیم.

برغم تاکید جناب پهلبد منهم در اینجا توجه‌ی آقایان راجلب می کنم به این که وزارت فرهنگ و هنر هیچوقت با نظرات و پیشنهادهای اصولی و منطقی شما مخالفت نداشته و ندارد. و وزارت فرهنگ و هنر کوشش کرده تا نظارت منطقی و معقول شما را که منافع مردم را در بر می گیرد آن را بموقع اجرا بگذارد. همین افزیش قیمت بلیت سینما را که وزارت فرهنگ وهنر پیشنهاد کرده حرفش اینست که بیایند بشینیم با هم طوری این طرح را بمرحله‌ی اجر بگذاریم تا تمام ۴۲۰ سینمای کشور بیک اندازه بهره مند شوند.

آقایان من از شما خواهش می کنم تشریف بیاورید در خانه‌ی خودتان وزارت فرهنگ و هنر این مسئله را با صاحب نظران و مسئولان سینمایی کشور مطرح بکنید تا آن نتیجه‌ای که مورد نظر است حاصل شود. ونگذارید اینهمه ناراحتی برای خودتان فراهم بکنید این مسئله ازنظر وزارت فرهنگ و هنر حل شده است. باید ما راه اجرای این طرح را پیدا بکنیم.

مسئله‌ای که جناب انوری به آن اشاره فرمودند که حقانیت سینما داران مورد تائید قرار گرفته این حقانیت بر اساس نامه‌ای که وزارت فرهنگ و هنر بدولت فرستاده است مورد تائید قرار گرفته است.

بحث ما باشما اینست که بیائید با هم همکاری بیشتری داشته باشیم. ما از شما دعوت می کنیم که بیائید در خانه‌ی خودتان وزارت فرهنگ بنشینید تا با هم این طرح منطقی را مورد بررسی قرار دهیم.

حرف ما این است. حرف دیگری نداریم. و امیدواریم باتفاهمی که دوراین میز بین ما بر قرار شده بتوانیم مشکلات را حل شدهٔ تلقی کنیم.

نماینده وزارت فرهنگ وهنر:

*** وزارت فرهنگ وهنر با کلیات درخواست صاحبان سینما مخالفتی ندارد**

زبولانی

صالح

اقتصادی

بازار در هفته ای که گذشت

تعادل در عرضه و تقاضا قیمت مواد غذایی را تا حدود نرخ مصوب پائین آورد

بازار هنوز کم پول است و بهمین دلیل نرخ بهره بالا است

معاملات در بازار مصالح ساختمانی وضع عادی دارد

بازار در هفته ایکه گذشت وضع آرام وعادی داشت، مقدار عرضه بسیاری از کالاها در این هفته زیاد بود. در هفته مورد گزارش مقدار قابل ملاحظه ای از محصولات کشاورزی سال جاری از جمله غلات، حبوبات، چای، برگه زردآلود، زیره، کتیرا وریشه شیرین بیان برداشت و به بازار عرضه شد. در حالیکه در این هفته قیمت برخی از این محصولات از جمله چای وحبوبات تنزل کرد، قیمت بعضی از کالاها ومحصولات از جمله زیره، برگه زرد آلود، کتیرا ترقی کرد ومقدار معامله روی این فراورده ها قابل توجه بود...

بازار کم پول است

با اغاز فعالیت صادر کنندگان معاملات روی این کالاها از رونق محسوسی برخوردار گردید وبا ورود پول زیادتر به بازار دادوستد روی کالاهای دیگر نیز افزایش یافت. هنوز بازار کم پول است وبهمین دلیل نرخ بهره بالا است. داد و ستد روی سفته وبرات بعلت افزایش تعداد سفته وبراتهای واخواستی کاهش یافته است.

معاملات روی وسائل ولوازم خانگی در سطح خرده فروشی کمتر شده وبهمین جهت در هفته ایکه گذشت خرید وفروش لوازم خانگی در سطح عمده فروشی کمتر شده وبهمین جهت در هفته ایکه گذشت خرید وفروش لوازم خانگی در سطح عمده فروشی کاهش یافت.

وضع عادی مصالح ساختمانی

در این هفته بازار مصالح ساختمانی وضع عادی داشت ومقدار عرضه بسیاری از مصالح ساختمانی در حدود تقاضا بود وبهمین دلیل نوسان قیمت ها زیاد نبود ونرخ اکثر مصالح ساختمانی نزدیک به نرخ مصوب مورد معامله قرار گرفت.

مقدار عرضه میوه وتره بار در هفته ایکه گذشت زیادتر از هفته های ماقبل بود. قیمت ها در هفته مذکور ۱۰ تا ۲۰ درصد نسبت به نرخهای هفته ماقبل آن کاهش یافت. مقدار صادرات میوه وتره بار بخارج از کشور نیز در هفته ایکه گذشت بیش از هفته ماقبل آن بود.

با رونق از هفته قبل

بازار انواع برنج داخلی وخارجی بویژه برنج مرغوب ایرانی در این هفته نیز گرم بود ولی با افزایش مقدار عرضه برنج تایلندی وپاکستانی، نوسان قیمتها قابل توجه نبود، بازار خشکبار در هفته ایکه گذشت با عرضه برگه زرد آلود نو وفروش مقداری مغز بادام به شوروی وهند با رونق تر از هفته های قبل بود.

برداشت وعرضه غلات بخصوص گندم، قیمت این محصول را نسبت به هفته ماقبل آن مختصری کاهش داد.

بازار چای در این هفته نیز راکد بود وبدنبال آن بازار ادویه نیز راکد شد ومعاملات در حدود تقاضا ودر سطح خرده فروشی جریان داشت.

عرضه مواد غذایی

مقدار عرضه مواد غذائی در هفته ایکه گذشت از جمله مرغ وتخم مرغ وروغن، کره وپنیر باندازه کافی بود وبهمین دلیل قیمت ها در حدود نرخ مصوب بود.

بازار فرش، پارچه، نخ وهمانند این کالاها وضع عادی داشت وبهمین دلیل نوسان قیمت این کالاها در هفته ایکه گذشت چندان قابل توجه نبود.

در هفته ایکه گذشت روی چند پارتی پنبه معاملاتی انجام گرفت ولی چون آنطور که باید وشاید خرید مجدد کشورهای خارجی آغاز نشده قیمت ها در ایران پائین تر از نرخ جهانی پنبه است.

تفسیر اقتصادی

اجاره واحد های مسکونی توسط شهرداری نه اجاره ها را تقلیل میدهد و نه مشکل مسکن را حل میکند.

دکتر منوچهر کیانی استاد اقتصاد دانشگاه تهران

بتاریخ سیزدهم شهریور ماه سال گذشته قانونی تحت عنوان قانون تکمیل و اجاره واحد های مسکونی «به تصویب مجلسین شورا و سنا رسید و پس از توشیح به هیئت دولت جهت اجرا ابلاغ گردید. این قانون که طرحش در مجلسین بحثهای زیادی برانگیخت شامل دو قسمت کاملا مجزا بود که طراحان لایحه با مهارت آنها در هم ادغام کردند و جهت تصویب تقدیم مجلسین نمودند. یک قسمت لایحه مربوط به تکمیل واحد های مسکونی ناتمام و سپس اجاره دادن آنها بود، قسمت دیگر ارتباط به اجاره دادن واحدهای مسکونی خالی بود که شهرداری باید آنها را پس از تشخیص و تعیین اجاره بها به افرادی که در جستجوی مسکن هستند اجاره دهد، بشرط اینکه این افراد مالک واحد مسکونی دیگر نباشند اکثر مواد قانون ۲۳ ماده‌ای مربوط به نحوه تکمیل واحدهای مسکونی است که مالکین آنها حاضر به اتمام آنها نیستند.

حال نزدیک به یکسال از تصویب قانون تکمیل و اجاره واحدهای مسکونی میگذرد در طول این مدت شهرداری تهران به دلایل مختلف و علل گوناگون به قسمت اول قانون یعنی تکمیل واحدهای ساختمانی ناتمام کاری نداشته و وقت وسعی خود را مبذول به اجرای قسمت دوم قانون یعنی تشخیص واحدهای مسکونی خالی و تعیین اجاره بها و تهیه لیست متقاضیان نموده است.

بر آورد واحدهای مسکونی در تهران قبل از کوشش شهرداری جهت تشخیص آنها متفاوت و با دامنه وسیع بود. بعضی ها تعداد واحدهای مسکونی خالی را حدود پنجاه تا شصت هزار واحد و عده‌ای این رقم را بالغ بر یکصد هزار واحد تخمین میزدند. عملا معلوم شد که تعداد واحد های مسکونی حدود بیست هزار و خیلی کمتر از بر آوردهای رسمی و نیمه رسمی میباشد تا چهارم خرداد ماه سال جاری شهرداری توانسته است فقط برای هفت هزار نفر مالک اخطاریه بفرستد وطی آن میزان اجاره تعیین شده را ابلاغ نماید تا سوم تیر ماه جاری (یعنی چند روز پیش) شهرداری تنها به سه هزار مالک در منطقه یک اخطار کرده است که جهت اجاره دادن واحد های مسکونی خود به محضر مراجعه کنند و در صورت عدم حضور نماینده دادستان و کالتا از طرف آنها بدون داشتن سند مالکیت اقدام به اجاره دادن واحد های مسکونی آنان خواهد کرد.

عدم حضور مالکین واحد های مسکونی در محضر جهت امضای سند اجاره دلالت بر نارضایتی آنان از اقدام شهرداری دارد و استمداد شهرداری از اداره ثبت اسناد و املاک و دادستانی تهران کوشش جز یافتن راه قانونی برای اجاره واحد های مسکونی بدون رضایت مالکین آنها و نداشتن سند ملک نیست. مساله حقوقی این مشکل که آیا علی الاصول نماینده دادستانی یا اداره ثبت اسناد و املاک میتوانند بدون رضایت مالک، ملک وی را اجاره دهند یا خیر، مطلب دیگری است که در این بحث مطرح نیست آنچه در اینجا مطرح است اثرات این اقدام شهرداری یا دولت در بخش ساختمان میباشد.

توجه نکردن به قسمت اول قانون تکمیل و اجاره واحد های مسکونی بار دیگر ناتوانی دستگاهها و مقامات اجرائی را در «تاسیس»، «ایجاد» و «ساختن» نشان میدهد. و این مشکل اساسی در تمام زمینه های عمران و توسعه اقتصادی کشور است.

در طول برنامه پنجساله عمرانی پنجم بر خلاف تمام برنامه ریزیها و پیش بینی ها و تامین اعتبارها دولت بجای ۱۲۰ هزار واحد مسکونی فقط توانست ۷ هزار و پانصد واحد در سراسر ایران بسازد و تازه تعداد زیادی از این هفت هزار و پانصد واحد تا آخر سال گذشته تکمیل نشده بود. اقدام به تصاحب واحد های مسکونی و اجاره دادن آنها یک عمل «استاتیک» میباشد که نه در کاهش سطح اجاره بها تاثیر زیادی خواهد داشت و نه مشکل هزاران خانوار را حل میکند و نه از توسعه زاغه نشینی در حواشی شهر جلو گیری بعمل میاورد.

اگر فرض شود که تمام بیست هزار واحد مسکونی خالی بدون هیچگونه اصطلاحی که مانع ادامه کار گردد، اجاره داده شود، تنها ۵۰ در صد از احتیاج سالانه شهر تهران به واحد های مسکونی جدید بر طرف گردیده است با نرخ رشد جمعیت شهر تهران به میزان شش در صد در سال، این شهر احتیاج به حدود ۴۰ هزار واحد مسکونی جدید در سال دارد تازه بدون احتساب واحد های مسکونی جدید برای آن تعداد زیادی از خانوار هائی که با یکدیگر در یک واحد مسکونی زندگی میکنند.

اقدام شهرداری مرهمی است که حتی تمام زخم را نمی پوشاند و اثرات بعد یش از بین بردن انگیزه ساختمان توسط افراد یا بخش خصوصی است که در حال حاضر در مسیر کاهش شدیدی قرار دارد. و اگر این تقلیل انگیزه ادامه پیدا کند و دولت برای جبران آن برنامه های وسیع تامین مسکن پیاده نکند آنوقت، با یک فاصله زمانی یک تا دو سال قیمت واحد های مسکونی و اجاره بها بسرعت شروع به افزایش خواهد کرد.

نیازمندیهای اقتصادی

نرخ خرید و فروش ارز در بانکهای کشور

نوع ارز	نرخ خرید	نرخ فروش
یک دلار امریکا	۷۰/۵۳	۷۰/۶۰
یک دلار کانادا	۶۲/۶۵	۶۲/۹۰
یک دلار استرالیا	۸۱/۲۵	۸۱/۶۰
یک لیره انگلیس	۱۳۰/۴۰	۱۳۲
یک مارک آلمان غربی	۳۳/۹۵	۳۴/۳۰
یک فرانک سوئیس	۳۷/۹۰	۳۸/۲۵
یک فرانک فرانسه	۱۵/۵۰	۱۵/۷۰
یکصد فرانک بلژیک	۲۱۶	۲۱۸
یک لیر ایتالیا	۸/۲۰	۸/۳۵
یک فلورن هلند	۳۱/۶۰	۳۱/۹۵
یک کورن سوئد	۱۵/۳۵	۱۵/۵۵
یک کورن نروژ	۱۳ ـ	۱۳/۱۵
یک کورن دانمارک	۱۲/۵۰	۱۲/۶۵
یک شیلینگ اتریش	۴/۶۶	۴/۷۶
یکصد ین ژاپن	۳۴/۴۰	۳۴/۷۵
یکصد روپیه هندوستان	۸۴۵	۸۶۵
یک دینار کویت	۲۵۶/۵۰	۲۶۰
یک دینار عراق	۲۳۹ ـ	۲۴۱/۵۰
یک دینار بحرین	۱۸۰/۵۰	۱۸۵/۵۰
یک ریال سعودی	۲۰/۲۰	۲۰/۷۰
یک درهم امارات عربی متحده	۱۷/۹۵	۱۸/۸۵

معاملات سهام شرکت ها

نام شرکت	تعداد سهام معامله شده	قیمت اسمی	قیمت دیروز
نوردولوله اهواز بدون سود	۱۴۶۰/۸	۱۰۰۰	۱۶۰۰
سیمان فارس وخوزستان	۴۰	۱۰۰۰۰	۱۴۰۰۰
ایران ناسیونال بدون سود	۵۵۰۰	۱۰۰۰	۳۲۰۰
قند کرمانشاه	۳۴	۵۰۰۰	۹۴۹۰
قند شیرین خراسان	۳۶۰	۱۰۰۰	۱۳۶۰
گروه صنعتی خاور	۵۰	۱۰۰۰	۲۵۳۵
نورد شهریار	۸۰۳	۱۰۰۰	۱۸۱۰
نساجی شاهی	۳۲۸	۱۰۰۰	۱۱۰۱
بانک ساختمان بدون سود	۱۰۳۰۴	۷۵۰۰	۷۸۵۰
قند ثابت خراسان	۳۰۰	۱۰۰۰	۲۴۰۰
سرمایه گذاری بانکها	۵۰۰	۱۰۰۰	۱۰۰۰

بورس

دربورس تهران ۱۰۷/۳ میلیون ریال معامله شد

براساس گزارش سازمان بورس تهران، دیروز در سازمان مذکور ۱۰۵/۳۵ میلیون ریال سهام بانکها و شرکتها و ۱/۹۷ میلیون ریال قرضه دولتی مورد معامله قرار گرفت.

در روز مذکور نرخ سهام ایران ناسیونال ۹۰ ریال، قند کرمانشاه ۱۰ ریال، صنعتی خاور ۴ ریال، قند شیرین خراسان ۵ ریال، قند ثابت خراسان ۲۰ ریال افزایش و نرخ سهام نورد شهریار ۹۰ ریال و بانک ساختمان ۷۵۰ ریال کاهش یافت.

رئیس امور بخش های نفتی شرکت ملی نفت ایران:

قیمت نفت باید افزایش یابد

لزوم افزایش قیمت نفت مورد تاکید رئیس امور بخشهای نفتی شرکت ملی نفت ایران قرار گرفت وابوالفضل فرید دیروز در باشگاه دانشگاه تهران ضمن بررسی تحولات صنعت نفت ومسائل مهمی در تامین انرژی مورد نیاز جهان در طول سالهای آینده گردد واین انرژی که در حال حاضر تنها ۲ درصد انرژی جهان را تامین میکند در سال ۲۵۴۹ سهمی معادل ۱۱ درصد را بخود اختصاص دهد وبدین ترتیب رشد آن سالانه بالغ حدود ۱۷ در صد گردد.

انتظار میرود ذغال سنگ در آینده کاهش تولید تدریجی سابق خود را جبران کرده ومیزان تولیدات آن افزایش یابد، بطوریکه در سال ۲۵۴۹ در جهت تامین انرژی مورد نیاز جهان سهمی بالغ بر ۱۹ درصد داشته باشد. همچنین پیش بینی میشود انرژی هیدروالکتریک، انرژی حرارت زمین، انرژی خورشیدی، وسایر انرژیها بر روی هم در سال مذکور در حدود ۶ درصد انرژی مورد مصرف جهان را تامین کند.

مصرف نفت از ۸۵ میلیون بشکه در روز در سال ۲۵۳۴ به ۱۷۵ میلیون بشکه در روز در سال ۲۵۳۹ خواهد رسید

وی سپس پیشرفتهای اقتصاد بشر را در قرن بیستم مرهون استفاده از انواع انرژی بویژه نفت دانست وپس از اشاره به رشد مصرف نفت در سالهای اخیر متذکر شد:

در سال ۲۵۳۷ سهم نفت وگاز از کل انرژی مصرفی جهان به ۶۳ در صد وسهم ذغال سنگ به ۲۸ در صد بالغ میشود.

انتظار میرود میزان انرژی مورد نیاز جهان از ۸۵ میلیون بشکه نفت در روز در سال ۲۵۳۴، به ۱۷۵ میلیون بشکه در روز در سال ۲۵۴۹ برسد که افزایشی برابر ۸۰ درصد را در پی دارد.

مسئله ای که بشر با آن روبرو است اینست که چگونه میتوان انرژی مورد نیاز را با این مصرف روز افزون وتا حدی کنترل ناپذیر تامین کرد؟

نقش انرژی هسته‌ای

فرید در دنباله سخنان خود گفت انتظار میرود انرژی هسته ای رشد سریعی کرده وعامل

سناتور جعفری در یک مصاحبه اختصاصی با اطلاعات گفت:

اجرای برنامه حمایت از خانواده‌های بی سرپرست ایفای بزرگترین وظیفه انسانی است

عکس، سناتور جعفری را هنگام صحبت درباره برنامه حمایت از خانواده های بی سرپرست و نقش ارزنده و موثر آن در بازتوان نمودن افراد بی سرپرست با معاضدت و مساعدت نیکوکاران نشان میدهد.

(...در برنامه حمایت از خانواده های بی سرپرست منظور از «حمایت» صرفا حمایت مالی نیست که نتیجه‌ی آن تنبل پروری و گدا پروری خواهد بود. بلکه اجرای این برنامه نوعدوستانه بطریقی است که حمایت مالی و معنوی خانواده بی سرپرست را شامل میشود باین معنا که از خانواده بی سرپرستی که تحت حمایت این برنامه قرار گرفته اند فقط از لحاظ احتیاجات مالی و نیاز های مادی مانند تامین خوراک و پوشاک و مسکن حمایت نمیشود، بلکه توجه به تامین نیازمندیهای معنوی آن خانواده از نظر تعلیم و تربیت و مدرسه میباشد.....)

مطالب بالا قسمتی از اظهارات سناتور جعفری است که در یک مصاحبه با گزارشگر اطلاعات بیان داشت.

سناتور جعفری در یکی دو سال گذشته در مورد برنامه حمایت از خانواده های بی سرپرست مطالبی بیان داشته اند بهمین مناسبت در یک مصاحبه اختصاصی از ایشان خواسته شد تا در اطراف این برنامه که بوسیله سازمان شاهنشاهی خدمات اجتماعی اداره میشود مطالبی برای اطلاع هم میهنان عزیز و خوانندگان گرامی روزنامه اطلاعات بیان دارند.

سناتور جعفری اظهار داشت:

برنامه حمایت از خانواده های بی سرپرست که بنا به امر والاحضرت نیکو کار شاهدخت اشرف پهلوی از سال ۲۵۳۲ شاهنشاهی بوسیله سازمان شاهنشاهی خدمات اجتماعی شروع شده یکی از ده ها اقدامات و خدمات مفید و عام المنفعه این سازمان میباشد که با فرمان مبارک اعلیحضرت همایون شاهنشاه آریامهر صرفا بمنظور خدمت بمردم ایران تشکیل شده است.

سازمان شاهنشاهی خدمات اجتماعی که برای انجام دادن خدمات ذیقیمت رفاهی و بهداشتی و اجتماعی و فرهنگی تاسیس یافته، خوشبختانه از بدو تاسیس تاکنون منشاء خدمات مفید واقع گردیده است.

زمانی که برای دستگاههای اجرائی مملکت امکان آن نبود که در نقاط دور دست کشور درمانگاه برای درمان بیماران این قبیل نقاط دایر نمایند، سازمان شاهنشاهی خدمات اجتماعی با کوشش های خستگی ناپذیر و قابل تحسین موفق شده در اقصی نقاط مملکت درمانگاه و بیمارستانهای مجهز دایر نماید و وسایل درمانی و بهداشتی در اختیار مردم این کشور قرار دهد.

برنامه حمایت از خانواده های بی سرپرست که از شش سال پیش بوسیله این سازمان عالم المنفعه شروع شده یکی از موفق ترین اقدامات نیکو کارانه سازمان مذکور میباشد و منظور آن جلب کمک مردم مرفه و خداشناس این مملکت که خوشبختانه عده آنها بسیار است برای حمایت از خانواده های بی سرپرست میباشد.

مجریان این برنامه وظیفه دار شده اند که وسایل حمایت از خانواده هائی را که نان آور و حامی و سرپرست خود را بعللی مانند فوت یا از کار افتادگی، طلاق، فرار و جدائی یا زندانی شدن از دست داده اند فراهم کند و خانواده هائی را که بعلل مذکور شیرازه زندگانی آنها گسیخته شده تا موقعی که توانائی اداره خانواده را ندارند زیر چتر حمایت خود قرار دهد.

منظور از حمایتی که ذکر شد صرفا حمایت مالی نیست که نتیجه آن گدا پروری و تنبل پروری خواهد بود. بلکه اجرای برنامه بطریقی است که حمایت مالی و معنوی خانواده بی سرپرست را شامل می گردد باین معنا که از خانواده بی سرپرست فقط از لحاظ احتیاجات مالی مانند تامین خوراک، پوشاک، مسکن حمایت نمیشود، بلکه توجه بیشتر به تامین نیازمندیهای معنوی آن خانواده از نظر تعلیم و تربیت و مدرسه میباشد.

برنامه حمایت از خانواده های بی سرپرست بافراد خیر خواه و متمکن، این امکان را داده است که بتوانند خود راسا حمایت از یک خانواده یا چند خانواده بی سرپرست را عهده دار شوند و افراد غیر متمکن نیز که بحکم وجدان پاک خود، علاقمند بخدمت در این برنامه هستند میتوانند بچه ها و نوجوانان وابسته به خانواده های بی سرپرست را از لحاظ حرفه آموزی سرپرستی کنند و در رفتار اجتماعی آنها نظارت نمایند تا باز توانی خود را بدست آورند و مستقلا خانواده خود را اداره نمایند.

در تمام این موارد کارشناسان ورزیده در امر مددکاری اجتماعی که در اختیار برنامه حمایت از خانواده های بی سرپرست هستند، مشخصات خانواده های بی سرپرست و نیازمندی آنها را به ترتیب شدت و نوع احتیاج تهیه کرده و در اختیار مجریان برنامه حمایت از خانواده های بی سرپرست میگذارند و آماده اند کمک دهنده را در ایفای وظیفه انسانی و مهمی که بعهده می گیرد یاری و مدد نمایند.

مجریان این برنامه پس از شناسائی ومشخص کردن خانواده های بی سرپرست وتحقیق درباره مشکلات آنها، خانواده بی سرپرست را با توجه بمشکلاتی که دارند به داوطلبان خیرونیکوکار که علاقمند به خدمت باینگونه خانواده ها هستند معرفی می کنند وبرنامه ای را که برای حمایت تنظیم شده است دراختیار داوطلبان می گذارند ودرطول مدت اجرای برنامه حمایت، ارتباط لازم را با خانواده داوطلب حمایت، حفظ می کنند وحسن اجرای برنامه را تحت مراقبت قرار می دهند.

سناتور جعفری دردنباله اظهارات خود افزود: همانطوریکه گفته شد برنامه حمایت از خانواده های بی سرپرست یکی از موفق ترین اقدامات نیکوکارانه سازمان شاهنشاهی خدمات اجتماعی است وعلت آن این است که این برنامه اولا زیر نظر مستقیم شاهدخت محبوب والاحضرت اشرف پهلوی نیابت ریاست عالیه این سازمان وثانیا بوسیله افرادی مؤمن ومعتقد باصول انسانی وبندای وجدان پاک آنها اداره میشود.

سناتور جعفری: نیکوکاران میتوانند با دست های پر عطوفت خود کودکان وجوانانی را که بعلت نداشتن سرپرست، هر لحظه ممکن است به پرتگاه فساد و تباهی سقوط کنند نجات دهند.

بهمین مناسبت همانطور که در پیام والاحضرت آمده است درمدت کمی که از شروع این برنامه می گذرد برنامه حمایت از خانواده های بی سرپرست گسترش فوق العاده پیدا کرده وعلاوه براجرای این برنامه دریکصدشهراز شهرهای این کشور، دریکصد شهرجدید دیگر بموقع اجرا درآمده است. دراین مدت قلیل درحدود هفت هزارخانواده زیر پوشش خدمات برنامه حمایت از خانواده های بی سرپرست قرارگرفته و۳۵ هزارنفر از این برنامه استفاده می کنند ودرهای دویست واحد حمایت از خانواده های بی سرپرست دردویست شهر همواره بروی مراجعه کنندگان باز است.

ازهفتهزارخانواده بی سرپرست که زیرپوشش این برنامه قرارگرفته ۸۷۵ خانواده از بدوشروع این برنامه بمرحله بازتوانی رسیده اند وبا استقلال مالی، زندگی ومعاش خود را اداره می کنند ونیازی به کمک مالی هیچ دستگاهی ندارند وروی پای خود ایستاده اند.

سناتورجعفری اضافه کرد: جای بسیار خوشوقتی است که از هفت هزارخانواده بی سرپرست که تا بحال تحت سرپرستی قرارگرفته اند دویست خانواده از کمک های بیدریغ مادی ومعنوی نیکوکاران استفاده می کنند. والاحضرت شاهدخت اشرف پهلوی هفته اول تیرماه هرسال را هفته حمایت از خانواده های بی سرپرست اعلام وبا پیام متین وآموزنده خود از افراد نیکوکاروخیراندیش کشور برای اجرای هدف انسانی برنامه حمایت از خانواده های بی سرپرست دعوت میفرمایند که درکار حمایت از خانواده های بی سرپرست شرکت نمایند.

بدیهی است با وجود عاطفه انسانی که دروجودفرفرد ایرانی موجود است واز تعالیم دین مبین اسلام برخوردار واز دستورات الهی که درکتاب مقدس آسمانی برای انجام دادن کارهای خیر بتفصیل اشاره شده است پیروی می کنند، بدعوت خیرخواهانه والاحضرت شاهدخت اشرف پهلوی جواب مثبت خواهند داد وبندای وجدان پاک وقلب رئوف خود آماده خواهند بود سرپرستی یک یا چندخانواده بی سرپرست را عهده دار شوند ودررفع گرفتاری وناملایمات چنین خانواده هایی همت گمارند وچراغ زندگی خانواده های بی سرپرست را که با از دست دادن سرپرست خانواده خاموش گشته است با دست های پرعطوفت خود برافروزند. بسا کودکان وجوانانی را که بعلت نداشتن سرپرست هرلحظه ممکن است به پرتگاه فساد وتباهی سقوط کنند نجات دهند وکودکان یتیم را که پایه عرش کبریائی بردل آنها استوار است دریابند وبگفته استاد سخن سعدی شیرازی که گفته است:

پدرمرده را سایه برسرفکن
غبارش بیفشان وخارش بکن
چوبینی یتیمی سرافکنده پیش
مده بوسه برروی فرزندخویش

گوش فرادهند وبا اندیشیدن به نیازهای خانواده های بی سرپرست درمقام تامین ورفع آن احتیاجات بمصداق چه ایستاده ای دست افتاده گیر برآیند.

موفقیت روز افزون سازمان شاهنشاهی وخدمات اجتماعی ومجریان برنامه حمایت از خانواده های بی سرپرست درانجام اینگونه خدمات پرارج انسانی همواره آرزوی ما است.

پاسخ مسئولان به نامه های مردم

پلاک ها نصب شد

بازگشت بشرح مندرج در شماره ۱۵۵۹۸ ـ ۳۷/۲/۲۱ تحت عنوان «شش سال انتظار» اعلام میدارد.

برابر گزارش سازمان زیبا سازی در مورد تقاضای آقای سید محمود رضوی راجع به نصب پلاکها اقدام گردید.

شهرداری پایتخت

فعل و انفعال دیده نشد

با توجه بشرح مندرج در شماره ۱۵۵۹۷ زیر عنوان «خانم احمدی» باطلاع میرساند:

برابر اعلام اداره پلیس تهران در بررسی معموله فعل و انفعالات مربوط به شکایت مورد بحث دیده نشده است بدیهی است مراقبت لازم در این مورد ادامه خواهد داشت.م

سرپرست اداره روابط عمومی ـ سرهنگ مصطفوی

در برنامه منظور است

بازگشت بشرح مندرج در شماره ۱۵۵۸۲ ـ ۲۵۳۷/۱/۲۳ تحت عنوان «فاضلاب در کوچه» اعلام میدارد.

برابر گزارش شهرداری منطقه شش فاضلاب کوچه مشیرالسلطنه واقع در خیابان غیائی در برنامه منظور شده و اقدام خواهد شد.

شهرداری پایتخت

کوچه کاوسی نوسازی شد

باز گشت بشرح مندرج در شماره ۱۵۶۰۷ ـ ۲۵۳۷/۲/۲۲ تحت عنوان «صدر حمت به گرد و خاک» اعلام میدارد.

برابر گزارش شهرداری منطقه یک، در مورد اسفالت و جدولبندی کوچه کاوسی واقع در اسکندری، اخیرا نوسازی وجدولبندی گردیده و در حال حاضر هیچگونه ایرادی ندارد.

شهرداری پایتخت

میله های مزاحم را جمع کردند

بازگشت بشرح مندرج در شماره ۱۵۶۰۸ ـ ۲۵۳۷/۲/۲۳ تحت عنوان «عبور از مانع مشکل مردم یک محله» اعلام میدارد.

برابر گزارش شهرداری منطقه پنج میله های مورد نظر جمع آوری و رفع شکایت گردیده است.

شهرداری پایتخت

کار اتوبوس ها کنترل می شود

در پاسخ مطلبی که در مورد خط ۵۲ سراسری زیر عنوان (برای هیچکس مهم نیست) در شماره ۱۵۶۱۳ آن روزنامه درج شده باگاهی میرساند:

با توجه به تعداد ایستگاههای خطوط فرعی شمیرانات که در میدان تجریش قرار دارند، امکان توقف ۳ یا ۴ دستگاه اتوبوس خط ۵۲ در میدان تجریش وجود ندارد.

در مورد توقف تعدادی از اتوبوسها در بعضی از ساعات روز یا خالی حرکت کردن آنها بسوی توقفگاههای شرکت واحد، لازم به توضیح است که تعدادی از اتوبوسهای شرکت واحد از جمله اتوبوسهای خط ۵۲ بطور ۱۲ ساعتی کار می کنند و نحوه کار آنها چنین است که ۴ ساعت صبح کار می کند و ۸ ساعت بعد از ظهر و یا ۸ ساعت صبح کار می کنند و ۴ ساعت بعد از ظهر.

چون این اتوبوسها یک راننده دارند که ۱۲ ساعت را بطوری که گفته شد با اتوبوسها کار می کنند لذا ضروری است تا این اتوبوسها فاصله بین ۴ ساعتها و ۸ ساعتهای مذکور را متوقف گردند. بنابر این توقف در برنامه کار اتوبوسهای ۱۲ ساعتی منظور گردیده است

دفتر روابط عمومی شرکت واحد

کفاره جرم ندانم کاران را مامی دهیم!

این نامه، نامه جانسوز جانسو ختگانی است که به جرمی ناشناخته و گناهی نادانسته از زمین باز و فضای گسترده روستا به زندان افتاده اند، و بجای برداشت محصول و کشت و کار، سر در گریبان غم فرو برده و ناله بی نوایشان را قوتی نیست تا بگوش آنان که وجدانی بیدار و دلی آگاه دارند، برسانند. در نتیجه ناله شان بی اثر و فریادشان در گلو خفه شده و از آنجا که روز نامه اطلاعات را حامی حقوق ضعفا میدانند بر آن شده اند تا این شبه نامه را هر چند در هم و مخلوط بنویسند، باشد که بگوش مسئولان امر برسد و موثر واقع شود.

ما کشاورزان ساکن قریه «قمبوان» شهرضا هستیم که عمرمان به کشت گندم و جو و باغداری گذشته است. چند سالی است براساس دستور مسئولان، خشخاش نیز میکاریم که سرانجام این بلای خانمانسوز بلای جان ما و خانواده ما شد، تا جایی که داریم از دست می‌رویم و بنا بودی کشیده می‌شویم. زمستان گذشته طبق معمول همه ساله اجازه کشت صد جریب (۱۰ هکتار) خشخاش را بما دادند و طبق معمول همه ساله زمین را دیدند و گفتند از اینجا (مثلا این جوی آب) تا آنجا (آن دیوار باغ) کشت کنید که ما هم طبق عرف و عادت محل به کشت مشغول شدیم.

شک نیست که هر ۵۰ متر مربع زمین روزانه یک مرد ورزیده میخواهد تا علف هرز و گیاه اضافی را بچیند و زمین را برای کشت و سبز شدن بقیه بذرها اماده کند. بهر حال این زمین ها را با خون دل سبز کردیم تا شیره تریاک را که مطابق با شیره جانمان خرج دارد به انبار دولت تحویل دهیم. درست یک هفته قبل از برداشت محصول نمی‌دانیم چه شده بود که سر و کله مقامات کشاورزی و ژاندارمری و دادگستری پیدا شد و چه جریاناتی در کار بود که پس از آنهمه تائید کشاورزی و پاسگاه ژاندارمری و غیره... برای چندمین بار بفکر متراژ زمین افتادند و بعد هم بلافاصله بجرم کشت اضافی ما را به دادگاه خواندند و همزمان به جان حاصل پنج ماهه متجاوز از ۱۰۰ نفر کشاورز افتادند و انرا با خاک یکسان کردند یا به عبارت دیگر، کشتی را که درست یک هفته بعد حاصل میداد و حاصلش بالغ بر صدها هزار تومان میشد، نابود کردند. اینک توقع داریم از مسئولان امر سئوال شود که:

۱ ـ آیا زمین محدود شده ای را در اختیار ما گذاشته و گفتند کشت کنید؟

۲ ـ آیا ما مسئول مسافت کردن صد جریب زمین هستیم یا سازمانهای مسئول؟

۳ ـ در عرف محل ما هزار و ۲۸۰ متر مربع را یک جریب میدانیم و اداره تعاون و امور روستاها هر شش هزار متر مربع را، پس اگر ما مسئول هستیم در اینصورت این ۲۸ جریب اضافی، تفاوت عرف محل و نظر اداره تعاون است.

۴ ـ شما را بخدا قضاوت کنید آیا باید همان اوایل کشت، مقدار اضافی را در یابند که ما زحمتی نکشیده‌ایم، هزینه‌ای تلف نشده و پولی خرج نشده است، یا درست هنگام برداشت محصول؟

۵ ـ هر کدام از ما باید متجاوز از ۸ نفر را نان بدهیم که با زندانی کردن ما کلیه کشت خشخاش نابود شد و سایر محصولات نیز دارد نابود میشود، آیا باز داشت موقت ما که اکنون حدود بیست و دو روز است، آنهم بدین ترتیب، گره‌ای میگشاید یا مشکلی بر مشکلات میافزاید؟

اینک که حاصلم از دست رفته، بمن میگویند چرا هزار و هفتصد متر کشت کرده‌ای؟ تو باید ۱۳۰۰ متر بکاری که هر چه فریاد میزنم من با فلان و فلان شریکم و جمع کشت ما کمتر از هر نفر ۱۳۰۰ متر است، گوش کسی بدهکار نیست. بهر صورت حالا ۲۲ روز است در زندانیم که بهمان خدا ۲۲ روز در تمام عمرم از خانه بیرون نبوده ام، که باید پرسید چرا ما را باز داشت موقت کرده اند و چرا اول بما نگفتند زیاد کشت کرده ایم و چرا کسی بفریاد ما نمیرسد؟

محمد حسین کریمی ـ کشاورز زندانی و ۲۷ نفر دیگر

پلیس راه می گوید

یک قانون ساده ای وجود دارد که میگوید هر چه حس بینائی، بویائی و شنوائی موجود زنده بیشتر باشد از خطر بیشتر در امان میماند بنابر این شما که با تنظیم یک آئینه کوچک اتومبیل میتوانید تمام دنیای پشت سر خود را ببینید چرا با تنظیم ان خود را بیشتر در امان نگاه نمیدارید.

تراکم ترافیک به شهر های شمال هم رسیده است

خداوند زیبائی و مواهب طبیعی را به دواستان گیلان و مازندران در حد کمال عنایت فرموده ولی امکانات لازم برای استفاده بیشتر از این مواهب کم است و یکی از این کمبودها نبودن خیابان مناسب در شهر های ساحلی است، بخصوص در فصل تابستان که مردم سایر شهرها نیز برای گذراندن تعطیلات و استفاده از دریا باین شهر ها روی میاورند، این کمبود خیلی ازار دهنده تر میشود که باید گفت رامسر، چابکسر، کلاچای، رودسر و دیگر شهر های ساحلی شمال باین درد مبتلا هستند. از همه بدتر وضع پارکینگ و خیابانهای این شهرهاست. برای مثال رامسر که واقعا از لحاظ زیبائی منظره کم نظیر و محل تشکیل کنفرانس های مهم داخلی و خارجی است و بیشتر توریست های خارجی که بایران میایند حتما از رامسر دیدن می کنند با وجود این، تنها خیابان این شهر همان جاده ساحلی یا جاده کناره است که پس از گذشتن از یک میدان کوچک و یک پل باریک بطرف رشت میرود، این خیابان بسیار تنگ است و تمام کامیونها و تریلر ها واتوبوسها و مینی بوسها و اتومبیلهای سواری و کرایه و تاکسی وتانکر ها و موتور سیکلت و دوچرخه سوار ها نیز بالاجبار از این خیابان باید عبور کنند. آدمها و بچه ها هم با این وسائط مخلوط هستند که دیگر خودتان حدس بزنید چه محشر کبرائی بوجود میاید؟!

در حال حاضر اگر در تمام این شهرها جاده کمربندی ایجاد شود تا وسائط نقلیه از آن بگذرند به میزان موثری از بار خیابان داخل شهر کم خواهد شد، زیرا اگر بترکیب فعلی خیابان دست زده شود بعلت پرداخت سرقفلی های سنگین به صاحبان مغازه های اطراف اجرای طرح غیرممکن میشود واین چنین است وضع دیگرشهر های ساحلی دریای شمال. مشکل دیگر همانطور که گفته شد نبودن پارکینگ در خیابانهای این مناطق است که باتوجه به افزایش جمعیت این شهر ها (در فصل تابستان) اگر از حالا آینده نگری نشود در سالهای پی آیند این شهر ها بسرنوشت تهران دچار خواهند شد و فردا خیلی دیر خواهد بود.

سعید ـ ز

اعلامیه انجمن تهیه کنندگان فیلم ایران

نظربااینکه درچند روزاخیر مسئله عدم تعادل درآمد و هزینه سینما ازطرف انجمن سینماداران مطرح شده و پیرو تلاشهای یکساله انجمن های سینمائی ایران برای نجات صنعت سینما ازنابودی کامل و بااتکا و امیداواری به بیانات اخیر شهبانوی محبوب (درمورد سینمای ایران) و یادآوری اوامر ایشان درزمان کنفرانس اسپن درمورد حمایت ازسینمای ایران ـ انجمن تهیه کنندگان فیلم ایران لازم میداند جهت آگاهی اذهان عمومی و توجه مقامات مسئول مملکتی اعلامیه زیر را صادر کند.

الف ـ عدم توجه مقامات مسئول دراجرای طرح یکسال قبل انجمن های سینمائی که درکمیته مخصوص حزب رستاخیز مطرح و تایید شد، باعث گردیده که صنعت سینمای ایران، طبق پیش بینی مسئولین انجمن های سینمائی، ازیک سال پیش بطور کامل نابود و گروه های نمایش دهنده فیلم ایرانی ازهم پاشیده شود. درنتیجه سینماگرایرانی بیکار، آزرده و مایوس، ناظر ازبین رفتن صنعتی باشد که سالها بپای آن خون خورده و زحمت کشیده است.

ب ـ تعلل و دفع الوقت مسئولین امر درارائه و اعمال یک آئین نامه قابل قبول و غیر قابل تغییر ممیزی که مطابق باوضعیت حاضر و گسترش کامل آزادی بیان و عقیده و دربرگیرنده رسالت سینماگر دربیان نارسائی ها باشد، عملا موجب شده است روزهائیکه تلاش و کوشش فوق العاده ای برای گسترش آزادیها بکار میرود، فیلمسازایرانی بدون اینکه حق انجام کارخود را داشته باشد به سربازی بدون تفنگ تبدیل شده تادرروزی که بیشترین نیاز باو حس میشود بدون هیچ تاثیری درورویدادها و مسائل جاری مملکت خود یک نظاره گر بی تفاوت باشد.

ج ـ عدم اجرای دستورات دولت درپرداخت ده درصد عوارض بعنوان یک کمک اولیه به تهیه کننده و سایر مسائل ترمز کننده، موجب توقف کامل این گروه سازنده فیلم گردیده و توقف تهیه کننده مالا بیکاری سینماگر را باعث شده و درجهت دیگر موجب جولان فیلمهای بدون فرهنگ و مبتذل خارجی گشته که از ناچاری و بخاطر خالی بودن زمینه ازفیلم ملی و دربرابر احتیاج سینما و مردم به فیلم، روانه بازاراین مملکت گردیده است.

د ـ عدم توجه دولت و درنظر نگرفتن افزایش شاخص قیمت ها (براساس آمار رسمی بانک مرکزی) درپانزده سال اخیر سبب عدم تعادل هزینه و درامد صاحبان سینما شده است. طبیعی است که هیچ عقل تایید کننده ضرر نبوده و هیچ گنج قارونی هم باضرر مداوم دوام پذیر نخواهد بود و تقاضای افزایش بهای بلیت سینماها درسطح کشور امری طبیعی و ضروری میباشد.

بنابراین با اعتقاد کامل به لزوم بقای سینمای ملی ایران و گسترش و جایگزینی آن بجای فیلم بی رویه وارداتی و تایید کامل قطعنامه ۳۰ خرداد مجمع عمومی انجمن سینماداران، موارد زیر در خواست میشود:

۱ ـ بایستی ازتمام طرق ممکن از صنعت سینمای ایران بعنوان یک وظیفه ملی، یک وظیفه هنری، یک وظیفه اقتصادی و صنعتی حمایت شود.

۲ ـ بایستی برای گسترش سینمای ایران دامنه ورود فیلم به کشور محدود شود تانیاز به فیلم خارجی باعث اجحاف به تهیه کنندگان و موجب خروج ارزو مرگ سینمای ملی و بیکاری سینماگرایرانی نشود.

۳ ـ بایستی اصل بقای تجارت مبتنی برسود معقول مورد بررسی و اعتنا قرار گیرد تاسینمادار که تریبون نمایش فیلم است بتواند به حیات خود ادامه دهد.

۴ ـ بایستی براساس اوامر شهبانوی محبوب و منطبق با اقدامات و بیانات اخیر شاهنشاه آریامهر دراعطا و گسترش ازادی بیان، به فیلمساز ایرانی اجازه داد تابتواند وظیفه ملی خودرا که نگرش برتمام مسائل اجتماع خود میباشد انجام داده و بیش ازاین بعنوان یک عنصر بی تفاوت گوشه نشینی اختیار ننماید.

۵ ـ بایستی دستگاههای اجرائی امور سینما این مسئله را بدانند: هرروزی که کمک به سینمای ایران به تاخیر افتد و هرلحظه‌ای که بعناوین مختلف دراجرای وعده ها و تصمیمات دولت برای یاری و کمک به سینمای ملی ایران ازدست برود به مرگ دردناک این سینما بیشتر کمک شده و عملا مسئول مستقیم انهدام و نابودی سینمای ملی ایران خواهند بود.

به امیدروزی که چون امروز نباشد.

هیئت مدیره انجمن تهیه کنندگان فیلم ایران

۱ ـ ۸۶۲۵

برای اولین بار در ایران

بعد از فیلمهای موفق راه اژدها و خشم اژدها اینک تماشائی‌ترین پدیده سینما بمعرض نمایش گذاشته میشود

آغاز هفته دوم نمایش در سینما های

رکس (لالهزار) رویال (شاهرضا)

نپتون

تهران نو (دماوند) نبش کهن

چه کسی به خونخواهی برادر بپا میخیزد؟... لحظات اضطراب‌آور این فیلم روح و قلبتان را منجمد میسازد...

نعره اژدها

FIST OF FURY (PART II)

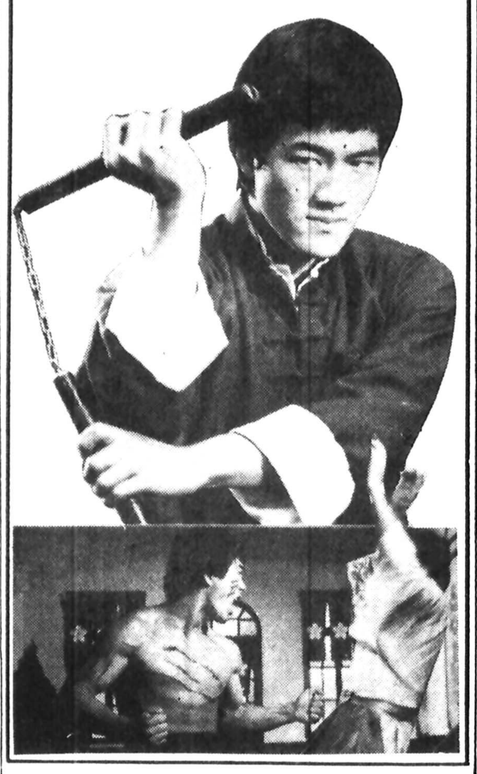

همزمان با تهران در سینما امپایر (گرگان)

بعلت فوق‌العاده بودن فیلم نعره اژدها سینما رکس یک سانس اضافی از ۹ صبح نمایش میدهد

برنامه امشب سینما

لیدو

پس ازمرد سس میلیون دلاری اینک

پسر شش میلیون دلاری

فیلمی برای کودکان ـ نوجوانان و خانواده ها

او میخواست زندگی ننگین گذشته خود را فراموش کند و دست از دزدی و کار های زشت بکشد... اما نگذاشتند... و او مجبور شد برای حمایت از زن و فرزند خود دست بچنان فداکاری بزرگی بزند که....

الن دلون ـ آن مارگرت

جک پالانس ـ وان هفلین

در ساخته کوبنده: رالف نلسون

زمانی که دزد بودم

برنامه آینده فقط

سینمادیانا

سینمای ممتاز ۴ ستاره ★★★★

پرس توریست

تورهای تابستانی

مدت	مسیر	قیمت به تومان	تاریخهای حرکت
۱۵ روز	رم ـ لندن	۶۹۵۰	۲۱ تیر ۴ـ ۱۱ـ ۱۸ ۲۵ مرداد ۱ـ ۸ـ ۱۵ ۲۲ـ ۲۹ شهریور
۱۵ روز	لندن	۶۸۵۰	۲۵ تیر ۱ـ ۸ـ ۱۵ ۲۲ـ ۲۹ مرداد
۱۵ روز	پاریس ـ رم	۶۹۵۰	۲۳ تیر ۶ـ ۲۰ مرداد ۳ـ ۱۷ شهریور
۱۵ روز	رم (ناپل ـ کاپری ـ سورنتو) پاریس ـ لندن	۷۵۵۰	۲۲ـ۲۹ تیر ۵ـ ۱۲ـ ۱۹ـ ۲۶ مرداد ۲ـ ۹ـ ۱۶ـ ۲۳ـ ۳۰ شهریور ۶ـ مهر
۱۸ روز	رم ـ هامبورگ ـ لندن	۸۵۰۰	۱۱ـ ۲۵ تیر ۸ ۲۲ مرداد ۵ـ ۱۹ شهریور ۲ مهر
۲۱ روز	وین ـ مونیخ ـ ژنو ـ رم (ناپل ـ کاپری ـ سورنتو)	۸۹۵۰	۲۰ تیر ۳ـ ۱۷ـ ۳۱ مرداد
۲۲ روز	رم (ناپل ـ کاپری ـ سورنتو) پاریس ـ لندن	۸۹۹۰	۶ـ ۱۳ـ ۲۰ـ ۲۷ مرداد ۳ـ ۱۰ـ ۱۷ـ ۲۲ ـ ۳۱ شهریور ۷ ـ مهر
۲۱ روز	رم (ناپل ـ کاپری ـ سورنتو) مادرید پارسلون لندن	۹۳۵۰	۱۵ـ ۲۹ تیر ۱۲ـ ۲۶ مرداد ۹ـ ۲۳ شهریور ۶ مهر
۲۵ روز	لندن ـ اسلو ـ استکهلم ـ کپنهاک ـ رم	۱۱۸۹۰	۲۲ تیر ـ ۵ـ ۱۹ مرداد ۴ـ ۱۶ شهریور ۲ـ مهر
۲۸ روز	لندن ـ پاریس ـ آمستردام ـ فرانکفورت رم (ناپل ـ کاپری ـ سورنتو)	۱۱۴۵۰	۳ـ ۱۰ـ ۱۷ ۲۴ـ ۳۱ تیر ۷ـ ۱۴ـ ۲۱ـ ۲۸ مرداد ۴ شهریور
۲۱ روز	لوس آنجلس ـ واشنگتن ـ نیویورک ـ لندن	۱۱۹۸۰	۲۸ تیر ۱۱ـ ۲۵ مرداد ۸ـ ۲۲ شهریور
۲۱ روز	نیویورک ـ واشنگتن ـ سانفرانسیسکو ـ لاس وگاس لوس آنجلس ـ هالیوود ـ پنی‌لند ـ لندن	۱۴۲۵۰	۲۷ تیر ۱۰ـ ۲۴ مرداد ۷ـ ۲۱ شهریور

اقامت درهتلهای درجه یک باصبحانه وگردش

برای رزرو رحا و کسب اطلاعات بیشتر مستقیما به

آژانس پرس توریست خیابان ایرانشهر چهارراه فریا

تلفن ۸۳۲۶۰۶ـ ۸۳۲۶۰۵ـ ۸۲۹۷۷۳ـ ۸۲۴۱۵۷ـ ۸۲۷۹۱۳

مراجعه فرمائید.

شهری زبل وناقلا زیاد دیده بودیم ولی امان ازوقتیکه یک دهاتی ناقلا پیدا بشه وبخواد دخترهای تپل مپل رو بتوربزنه...!!

آغاز هفته چهارم در سینماشهر تماشا

سینمای ممتاز ۴ ستاره ★★★★

هاریزاهل در فیلم رنگی

دختی ناقلا

با شرکت: دون باکی ـ سونیا ویویانی

برنامه سینماها

تماشای فیلمهائیکه با علامت (×) مشخص شده برای اشخاص کمتر از ۱۸ سال ممنوع است

✱ آخرین روزهای بهاری ـ سینما سکوپ رنگی
قصر طلائی (۷۵۹۶۲۴) ۹ـ ۱۱ـ ۱ـ ۳ـ ۵ـ ۷ـ ۹

✱ اسرار گنج دره جنی ـ پرویز صیاد ـ مری آپیک
مولن روژ (۷۵۲۹۲۹) ۹ـ ۱۱ـ ۳ـ ۵ـ ۷ـ ۹

✱ انسان در برابر حیوان ـ سینما سکوپ رنگی
رادیو سیتی (۶۴۳۳۲۰) ۱۱/۳۰ـ ۱/۳۰ـ ۳/۳۰ـ ۵/۳۰ـ ۷/۳۰

✱ انسان وحشی حیوان وحشی ـ سینما سکوپ رنگی
استارا (تجریش) (۲۷۴۰۲۲) ۱۰/۳۰ـ ۲/۳۰ـ ۴/۳۰ـ ۶/۳۰ـ ۸/۴۵

✱ پسر بچه ـ طبقه اشراف ـ چارلی چاپلین
دیاموند (۸۲۸۴۰۰) ۱۱/۱۵ـ ۱/۴۵ـ ۳/۳۰ـ ۵/۳۰ـ ۷/۳۰ـ ۹/۴۵

✱ پرستار خوشگله ـ سینما سکوپ رنگی
مازستیک (۶۶۸۴۶۱) ۱۰ـ ۱۲ـ ۲ـ ۴ـ ۶ـ ۸ـ ۱۰

✱ پاداش گناه ـ سینما سکوپ رنگی
سهر نمایش (۳۱۹۸۸۴) ۹ـ ۱۱ـ ۱ـ ۳ـ ۵ـ ۷ـ ۹

✱ پسر شش میلیون دلاری ـ سینما سکوپ رنگی
لیدو (۵۴۱۲۸۲) ۹ـ ۱۱ـ ۱ـ ۳ـ ۵ـ ۷ـ ۹

✱ تجربه های امانوئل ـ سامی فری
اتلانتیک (۸۹۷۱۷۱) ۱۱/۳۰ـ ۱/۳۰ـ ۳/۳۰ـ ۵/۳۰ـ ۷/۳۰

✱ تعقیب در استانبول
اروپا (۳۰۳۱۷۹) ۱۰/۳۰ـ ۱۲/۳۰ـ ۲/۳۰ـ ۴/۳۰ـ ۶/۳۰ـ ۸/۳۰

✱ تصویر دریان گری ـ ماسیس
نادر (۳۱۴۷۹۵) ۹ـ ۱۱ـ ۱ـ ۳ـ ۵ـ ۷ـ ۹

✱ جولیا ـ جین فوندا ـ ماکزیمیلیان شل
شهر قصه (۶۲۷۲۹۰) ۱۱ـ ۲/۳۰ـ ۵ـ ۷/۳۰ـ ۱۰

✱ جوانمرد
میامی (۷۵۴۳۲۹) ۹ـ ۱۱ـ ۱ـ ۳ـ ۵ـ ۷ـ ۹

✱ حیدر ـ فردین
ژاله (۳۴۴۱۶۰) ۱۰/۳۰ـ ۱۲/۳۰ـ ۲/۳۰ـ ۴/۳۰ـ ۶/۳۰ـ ۸/۳۰

✱ حسرت
کیهان (۵۳۶۴۶۰) ۱۰ـ ۱۲ـ ۲ـ ۴ـ ۶ـ ۸

✱ خاطرات یک عشق ـ رنگی ـ ششی کاپور ـ هامالینی
همای (۳۱۱۶۶۹) ۹ـ ۱۱ـ ۱ـ ۳ـ ۵ـ ۷ـ ۹

✱ خشم کوماندو ـ سینما سکوپ رنگی
سهیلا (۶۴۳۳۲۰) ۱۱/۳۰ـ ۱/۳۰ـ ۳/۳۰ـ ۵/۳۰ـ ۷/۳۰

✱ خشم و هیجان ـ سینما سکوپ رنگی
مردا (۷۵۳۳۸۲) ۹ـ ۱۱ـ ۱ـ ۳ـ ۵ـ ۷ـ ۹

✱ خوشگلای حیله گر ـ رنگی ـ ژاک دوفیلو ـ داگمارلاساندر
ادئون (۳۶۸۱۱۸) ۹ـ ۱۱ـ ۱ـ ۳ـ ۵ـ ۷ـ ۹

✱ خوشگذران ـ رنگی ـ ژان پل بلموندو
متروپل (۳۱۶۴۲۴) ۹ـ ۱۱ـ ۱ـ ۳ـ ۵ـ ۷ـ ۹

✱ دانوراما (۳۴۴۲۵۵) ۹ـ ۱۱ـ ۱ـ ۳ـ ۵ـ ۷ـ ۹

✱ جاسوسی که مرا دوست داشت ـ رنگی ـ راجرمور ۷/۳۰ـ ۹/۳۰
کریستال (۳۷۶۷۵۱) ۹/۳۰ـ ۱۱/۳۰ـ ۱/۳۰ـ ۳/۳۰ـ ۵/۳۰ـ
تخت جمشید (۶۵۲۵۵۰) ۱۱ـ ۲ـ ۴ـ ۶ـ ۸ـ ۱۰

✱ چهار دزد احمق ـ سینما سکوپ رنگی
دروازه طلائی (۳۵۲۱۶۰) ۱۰ـ ۱۲ـ ۲ـ ۴ـ ۶ـ ۸ـ ۱۰

✱ دهاتی ناقلا ـ رنگی ـ ماریزامل
شهر تماشا (۹۲۸۶۸۶) ۱۱/۳۰ـ ۳ـ۵ـ ۷/۱۵ـ ۹/۳۰

✱ دایره خونین ـ سینما سکوپ رنگی
تاج (۳۱۳۸۶۴) ۱۰ـ ۱۲ـ ۲ـ ۴ـ ۶ـ ۸ـ ۱۰

✱ دختر زنده بگور ـ رنگی ـ سوزان سنت
بولیدور (۸۹۲۷۳۱) ۱۱/۳۰ـ ۱/۳۰ـ ۳/۳۰ـ ۵/۳۰ـ ۷/۳۰ـ ۹/۳۰

✱ داستان یوسف وزلیخا
توسکا (۵۲۶۵۴۴) ۹ـ ۱۱ـ ۱ـ ۳ـ ۵ـ ۷ـ ۹

✱ دختر رویائی ـ رنگی ـ درمندرا ـ هامالینی ـ آشوک کمار
حافظ (۳۹۱۰۷۴) ۱۰/۳۰ـ ۲/۳۰ـ ۴/۳۰ـ ۶/۳۰ـ ۸/۳۰

✱ در چنگال اختاپوس ـ سوپراسکوپ ـ هنری فاندا
پارامونت (۶۴۸۳۲۱) ۱۱/۳۰ـ ۱/۳۰ـ ۳/۳۰ـ ۵/۳۰ـ ۷/۳۰ـ ۹/۳۰
سانترال (۹۲۸۶۸۶) ۹ـ ۱۱ـ ۱ـ ۳ـ ۵ـ ۷ـ ۹/۱۵

✱ رضاچلچله
سیلوانا (۳۶۳۷۷۷) ۹ـ ۱۱ـ ۱ـ ۳ـ ۵ـ ۷ـ ۹

✱ سفر سنگ ـ سعیدراد ـ فرزانه تائیدی ـ رضافاضلی
ریولی (۷۵۷۷۷۷) ۱۱/۳۰ـ ۱/۳۰ـ ۳/۳۰ـ ۵/۳۰ـ ۷/۳۰ـ ۱/۳۰
کاپری (۹۲۸۴۰۱) ۱۰ـ ۱۲ـ ۲ـ ۴ـ ۶ـ ۸ـ ۱۰
امپایر (۸۹۳۹۴۲) ۱۱/۱۵ـ ۱/۳۰ـ ۳/۳۰ـ ۵/۳۰ـ ۷/۳۰ـ ۹/۴۵

✱ سگهای ده میلیون دلاری ـ رنگی ـ فرد آستر
آستارا (۲۷۴۰۲۲) ۱۰/۳۰ـ ۲/۳۰ـ ۶/۳۰ـ ۸/۴۵

✱ شش ژاندارم فضولباشی ـ رنگی ـ لوئی دوفونس ۹/۴۵
سهر فرنگ (۶۲۷۶۲۸) ۱۱/۱۵ـ ۱/۱۵ـ ۳/۱۵ـ ۵/۱۵ـ ۷/۳۰ـ

✱ عروس مار ـ هندی
سهناز (۷۵۴۶۲۶) ۱۰ـ ۱۲ـ ۲ـ ۴ـ ۶ـ ۸/۳۰

✱ عروس مار ـ رنگی ـ سونیل دات ـ فیروزخان
دریا (۳۴۱۷۴۵) ۹ـ ۱۱ ۱ـ ۳ـ ۵ـ ۷ـ ۹

✱ غلام زنگی
ماریلک (۹۶۳۶۱۶) ۹ـ ۱۱ـ ۱ـ ۳ـ ۵ـ ۷ـ ۹

✱ فستیوال فیلمهای بهروز وثوقی
جرخ فلک (۹۵۰۵۵۸) ۹ـ ۱۱ـ ۱ـ ۳ـ ۴ـ ۷ـ ۹

✱ فرار بزرگ
باسارگاد (۳۴۲۷۸۲) ۱۰/۳۰ـ ۲/۳۰ـ ۴/۳۰ـ ۶/۳۰ـ ۸/۳۰
المپیا (۵۲۶۷۹۷) ۹ـ ۱۱ـ ۱ـ ۳ـ ۵ـ ۷ـ ۹

✱ فروغ بی پایان ـ جفری هانتر ـ ویوکالیندفورس
بولوار (۶۵۵۲۹۲) ۱۰/۳۰ـ ۱/۱۵ـ ۴ـ ۶/۴۵ـ ۹/۳۰

✱ فضول باشی ـ نورمن ویزدام
سهر قشنگ (۶۴۷۷۷۷) ۱۱ ۱ ۳ ۵ ۷ ۹
گلدیس (۶۲۸۷۱۳) ۱۱/۳۰ـ ۱/۳۰ـ ۳/۳۰ـ ۵/۳۰ـ ۷/۳۰ـ ۹/۳۰

✱ قیمت یک زندانی ـ جنون
البرز (۳۰۴۲۵۸) ۸/۳۰ـ ۱۲ـ ۳/۳۰ـ ۷ـ ۸/۳۰

✱ گزارش ـ شهره آغلاشلو
سینه موند (۶۴۸۳۲۲) ۱۱ـ ۳ـ ۵ـ ۷ـ ۹

✱ مرد سه چهره
سپهوند (۳۵۴۰۴۰) ۱۰/۳۰ـ ۱۲/۳۰ـ ۲/۳۰ـ ۴/۳۰ـ ۶/۳۰ـ ۸/۳۰

✱ نعره اژدها ـ رنگی
رکس (۳۱۸۲۴۲) ۱۰/۳۰ـ ۱۲/۳۰ـ ۲/۳۰ـ ۴/۳۰ـ ۶/۳۰ـ ۸/۳۰
رویال (۸۲۹۷۸۵) ۱۰ـ ۱۲ـ ۲ـ ۴ـ ۶ـ ۸ـ ۱۰ ۹/۳۰
نپتون (۷۶۵۱۳۶) ۹/۳۰ـ ۱۱/۳۰ـ ۱/۳۰ـ ۳/۳۰ـ ۵/۳۰ـ ۷/۳۰ـ

✱ وایکینگ ها ـ رنگی ـ تونی کرتیس
آسیا (۶۴۲۹۰۹) ۱۱ـ ۱ـ ۳ـ ۵ـ ۷ـ ۹/۱۵
باسفیک (۷۵۳۳۱۱) ۱۱/۳۰ـ ۳/۳۰ـ ۵/۳۰ـ ۷/۳۰ـ ۹/۳۰

✱ وحشی های سرزمین گمشده ـ راز مقبره فرعون
فلور (۵۲۸۰۹۶) ۱۰ـ ۱۲ـ ۲ـ ۴ـ ۶ـ ۸ـ ۱۰

✱ ولگرد قهرمان ـ رضا بیک ایمانوردی ـ شیراندامی
ایران (۳۱۶۴۲۴) ۹ـ ۱۱ـ ۱ـ ۳ـ ۵ـ ۷ـ ۹
سانیا (۳۵۲۴۴۲) ۹ـ ۱۱ـ ۱ـ ۳ـ ۵ـ ۷ـ ۹
تیسفون (۹۵۸۸۸۲) ۱۰ـ ۱۲ـ ۲ـ ۴ـ ۶ـ ۸ـ ۱۰
پرسپولیس (۵۸۱۰۸۳) ۱۰ـ ۱۲ـ ۲ـ ۴ـ ۶ـ ۸ـ ۱۰

✱ همیشه سربلند
برلیان (۳۹۳۵۳۵) ۹ـ ۱۱ـ ۱ـ ۳ـ ۵ـ ۷ـ ۹

✱ همشکل ـ رنگی ـ راجش کانا
ایفل (۳۱۱۴۷۷) ۱۰ـ ۱۲ ۲ـ ۴ـ ۶ـ ۸ـ ۱۰
ارانوس (۵۲۹۷۱) ۱۱ـ ۱ـ ۳ـ ۵ـ ۷ـ ۹

✱ هیجده ساله دوست داشتنی ـ سینما سکوپ رنگی
بلازا (۶۴۴۲۵۵) ۱۱ـ ۱ـ ۳ـ ۵ـ ۷ـ ۹

✱ هوسهای قبل از مرگ ـ سینما سکوپ رنگی
پارک (۳۱۹۶۳۷) ۹ـ ۱۱ـ ۱ـ ۳ـ ۵ـ ۷ـ ۹

✱ هوسهای خفته ـ رنگی ـ فیلیپ لروی
ب.ب (۸۲۹۶۴۱) ۱۰ـ ۱۲ـ ۲ـ ۴ـ ۶ـ ۸ـ ۱۰

✱ همراهان ـ بیک ایمانوردی ـ سعید راد
بتی غول قرن بیستم ـ رنگی ـ فونیکس گرانت
دیانا (۶۴۳۶۵) ۱۱ـ ۱ـ ۳ـ ۵/۱۵ـ ۷/۳۰ـ ۹/۳۰

✱ سانس انگلیسی
سینما گلدیس ساعت ۹/۳۰ (فضول باشی)

کریستال: جاسوسی که مرا دوست داشت

رنگی با شرکت: راجرمور ـ باربارا باخ

گوناگون

دبیر سندیکای نویسندگان مازندران برگزیده شد

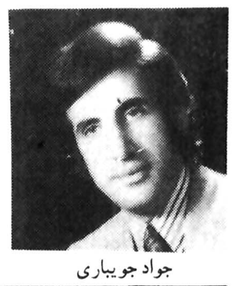
جواد جویباری

اولین جلسه هیات مدیره سندیکای نویسندگان و خبرنگاران مطبوعات مازندران تشکیل شد. در این جلسه ، انتخابات برای تعیین رئیس، نایب رئیس، و خزانه‌دار انجام شد و آقایان: جواد جویباری به سمت رئیس هیات مدیره، حسین هاشمی فرد دبیر و اسدالله امینی به سمت خزانه دار برگزیده شدند

جاذبه‌های ایده‌آل - در فصل ایده‌آل - با قیمت‌های ایده‌آل

اقامت در هتلهای درجه یک با صبحانه و سایر سرویسهای توریستی

۲۱ روز
رم ناپل کاپری سورنتو ونیز پاریس لندن
نیس پاریس لندن مادرید رم ناپل کاپری سورنتو
نیویورک آبشار نیاگارا (کانادا) سانفرانسیسکو لوس آنجلس هالیوود لاس وگاس میامی واشنگتن
۲۸ روز
پاریسون پاریس لندن استردام فرانکفورت رم
۱۰۴۵۰ تومان شنبه‌ها

۷۹۵۰ تومان ۸۹۹۰ تومان ۹۴۵۰ تومان ۱۴۴۵۰ تومان
پنجشنبه‌ها چهارشنبه‌ها یکشنبه‌ها شنبه‌ها

تور ایده آل

برای رزرو جا به ایتال اکسپرس خیابان شاهرضا سماره ۹۲۴ ساختمان آلیتالیا مراجعه فرمائید.

از تهران و شهرستانها همه میتوانند جای خود را با تلفن‌های ۳۷۴۱۳۱ ۳۷۴۱۳۲ ۳۷۴۱۳۳ ۳۷۴۱۳۴ ۳۷۴۱۳۵ رزرو نمایند.
جزئیات برنامه تورها همان روز با پست ارسال میشود

ساعت کار یکسره از ۸/۵ تا ۵ بعدازظهر
پنجشنبه‌ها از ۸/۵ تا ۲ بعد از ظهر

اتاق اصناف نرخ‌ها را مهار میکند

در صفحه ۶ مورخ ۳۷/۲/۱۳ روز نامه اطلاعات مقاله‌یی از آقای حسن صدر باعنوان «از دروغ کاری ساخته نیست» بچاپ رسیده بود که طی آن علل گرانی و گرانفروشی مورد بحث قرار گرفته و مطالبی در زمینه چگونگی کار اتاق اصناف پایتخت و مرکز بررسی قیمتها در این مقاله عنوان شده بود. ضروری میداند به اطلاع برساند که بر خلاف نظریه نویسنده محترم روز نامه اطلاعات که عنوان کرده است «برای درد گرانی و گرانفروشی که هر یک ریشه و علتی جداگانه دارد، نسخه واحدی بنام اتاق اصناف تجویز شده...، اتاق اصناف پایتخت هنگامی بوجود آمد که منحنی قیمتها در سطح جهانی آهنگ صعودی داشت و ایران نیز که از نقطه نظر اقتصادی با سایر کشور های جهان در ارتباط میباشد، در مسیر تورم پولی قرار گرفت و نرخ کالا های مختلف و دستمزد ها الزاما افزایش یافت. در چنین شرایطی اتاق اصناف پایتخت گذشته از کنترل کار متجاوز از ۲۰۰ هزار واحد صنفی تهران و رسیدگی به امور صنفی آنها، مسئولیت کنترل قیمتها و کار مبارزه با گرانفروشی را نیز عهده دار شد و بر خلاف نظراتی که تا کنون ابراز شده است، بی آنکه کوچکترین مداخله‌یی در تعیین و تصویب نرخ کالا ها و دستمزد ها داشته باشد، منحصرا به کنترل نرخهای مصوب مرکز بررسی قیمتها در سطح واحد های صنفی تهران پرداخت. اما همانطور که نویسنده محترم مقاله نیز اشاره کرده است، مسئله مهم در بازار مصرف، نوساناتی است که در عرضه کالا ها وجود دارد که روی قیمتها اثر مستقیم میگذارد و این نوسانات همواره ناشی از کمبود ها و نارسائیهائی است که هر چند گاه یکبار در زمینه نوعی از کالاهای مصرفی بوجود میاید. مسلما» چنانچه کالائی بمقدار کافی تولید شود و بی آنکه در دست بنکدار، دلال و یا واسطه قرار گیرد، از مجرای صحیح شرکتهای تعاونی تهیه و توزیع در اختیار فروشنده گذاشته شود و نرخها نیز با محاسبات کامل اقتصادی تعیین و اعلام گردد، هیچگاه کمبودی بوجود نمیاید و لاجرم مشکلاتی از قبیل گرانفروشی و احتکار و سایر تخلفات صنفی در شهر چهره نمیکند. اما وقتی تولیدات صنعتی یا محصولات کشاورزی بمیزان کافی و در موعد مقر به بازار عرضه نمیشود و یا بجای آنکه از مجاری صحیح راهی بازار گردد، در دست عوامل واسطه قرار میگیرد، طبعا کمبود ها و نقصانهائی در بازار ایجاد میشود و در چنین شرایطی است که عوامل واسطه و دلال نیز با استفاده از فرصت دست به هر گونه سود جوئی در بازار میزنند و قیمتها را دچار بی نظمی و اخلال میکنند.

اتاق اصناف پایتخت که نه تولید کننده محصولات کشاورزی و تولیدات صنعتی است و نه مرجع نرخگذاری کالا ها و خدمات، میتواند بعنوان بازوان قوی تولید کنندگان کالا های مختلف، با بر خورداری از یک سیستم توزیع کالا و یک سیستم کامل ذخیره سازی، در کوتاهترین زمان ممکن کالا های مورد مصرف ساکنان پایتخت را از طریق شرکتهای تعاونی تهیه و توزیع، اتحادیه‌های صنفی و بالاخره واحدهای صنفی تامین کند و بدیهی است هنگامیکه کالاهای صنعتی و محصولات کشاورزی و سایر کالاهای مصرفی بمقدار کافی موجود باشد، دیگر مجالی برای سوء استفاده عوامل واسطه و دلال و یا فروشندگان سود جو پیش نخواهد آمد.

بنابراین ملاحظه میشود اتاق اصناف پایتخت که با کارکنان محدودش میکوشد که اصل چهارده انقلاب شاه و ملت را همراه با نظرات دولت در زمینه رفاه حال مصرف کنندگان بنحو مطلوب اجرا کند، بی آنکه نقشی در کار تولید کالاهای مختلف و تعیین و تصویب نرخها داشته باشد، گاه مورد بی مهری برخی از نویسندگان محترم قرار میگیرد و نا حق و نارو امورد اتهام واقع میشود. در حالیکه اگر انتقادها، ارشاد کننده و راهنما باشد و مسائل از دید گاه تجزیه و تحلیل منطقی و واقعیت‌های بازار عرضه و تقاضا بررسی شود و انگیزه‌ها و علل نارسائی‌ها و کمبود ها بطور ریشه یی مورد تحقیق قرار گیرد، واقعیت امر بر همگان روشن میشود و مشخص میگردد که اتاق اصناف پایتخت و سایر اتاقهای اصناف کشور نه تنها هیچگاه عامل افزایش قیمتها نبوده‌اند، بلکه ظرف چند سال اخیر با توجه بافزایش قیمتها در سطح جهانی، اقدامات مؤثری در جهت مهار قیمتها و افزایش بی رویه نرخ کالا ها نیز بعمل آورده است.

مدیر کل روابط عمومی اتاق اصناف پایتخت

بقیه از صفحه ۵

حزب رستاخیز در مقابله با دشواری‌ها

نارضایی شاهنشاه از حزب

در این مرحله می بینیم که شاهنشاه از فعالیت های حزب رضایت ندارند، می بینیم که جناح های حزب نتوانسته اند بستر فکری بسوند، می بینیم که مردم از حزب دلسرد شده اند، می بینیم که رئیس گروه بررسی مسائل ایران میگوید «مردم امروز حرف مبارزه با فساد را باور ندارند زیرا به عقیده آنها عوامل مبارزه با فساد، خود غرق فساد هستند»، و می بینیم که آغاز یک «حرکت تازه سیاسی» ضرورتی حیاتی پیدا کرده است.

و تازه در چنین موقعیتی است که سخنگوی دولت، در جهت جبران نحوه تبلیغات نادرست آغاز فعالیت حزب، می گوید که حزب رستاخیز، یک سازمان داوطلبانه است و بهیچ وجه تحمیلی نیست و اگر کسانی تصمیم گرفته اند که در حزب، فعالیت نداشته باشند و یا از حزب خارج سوند، حزب، تصمیمی علیه آنها به عنوان فرد ایرانی نخواهد گرفت، و اینهم موضوعی نیست که دولت در آن دخالت کند.

اما باز متاسفانه می بینیم که حتی در این مرحله هم، هنوز، قاطعیتی که باید وجود داشته باشد وجود ندارد، چه، سخنگوی دولت نیز حرف خود را به صورتی دو پهلو بر زبان می آورد و بدنبال آنچه پیرامون داوطلبانه بودن حزب میگوید این را هم می افزاید که:

«.....اما این یک حزب یگانه و فرا گیرنده است و راه فعالیت سیاسی در این کشور از آن می گذرد و اگر کسانی انضباط حزبی را زیر پا بگذارند، باید این موضوع را در نظر بگیرند»

آیا هنوز وقت آن نرسیده است که با شیوه‌ای صادقانه و صمیمانه فلسفه حزب و تحزب و مسائل حزبی را برای مردم روشن و تشریح کنیم و روشن بینانه و واقع گرانه بیندیشیم و حتی اگر تجدید نظری در نظام حزبی و بخصوص سیستم تک حزبی کشورمان ضروری بنظر میرسد از چنین تجدید نظری روی نگردانیم؟

مانند هر سازمان اجتماعی دیگری، بتدریج از کنترل اعضای خود خارج میسوند و به کنترل عده معدودی از رهبران خود در می آیند.

در اینجا نیز، تقریبا حنین وضعی پیش آمد و مردم رفته رفته ملاحظه کردند که مسائل آنها مطرح نیست و آنچه مورد نظر و مطرح است، مسائل مربوط به مقامات حزب در سطوح بالاست که پست ها و مسئولیت ها، و در حقیقت پست های بی مسئولیت و مسئولیت های اسمی، را در میان خود تقسیم می کنند و از توده مردم که به عنوان اعضاء ساده، فقط صندلی های جلسات حزبی کانون ها را پر می کنند، تنها برای تنظیم لیست های آمار و ارقام استفاده میشود.

آنها که به امید برخورداری از امتیازات حقه یک حزب راستین جلو رفته بودند و از حزب جداقل توقعشان این بود که فضایی باز برای بیان انتقادات و مشکلاتشان، و نیرویی کار بساز برای بیگری آن حرفها و رفع آن مشکلات در اختیار سان بگذارد، از این امتیازات نیز اثری ندیدند.

بدینگونه قسمت های مسئول و اجرایی حزب، از جذب مردم و جلب مسارکت آنها باز ماندند زیرا حقیقت این بود که «مسارکت» در این مورد، همان معنی «سرکت در جلسات» را داست و «گفت و سنود» حزبی هم که همه جا روی آن تاکید میسد به صورت «گفت» و «سنود» یکطرفه در امد، یعنی «گفت» از طرف اقلیت مسئولان حزبی و «سنود» از طرف اکریت اعضا حزب.

و اکنون، در این مرحله‌یی که چهار سال از فعالیت حزب واحد کشور می گذرد، بهمه دلایلی که بر شمرده شد و دلایل بسیار دیگری که طرح آنها از حوصله این مقاله خارج است، می بینیم که حزب، در عمل، حتی به درصد قابل ملاحظه‌ای از توفیقی که برایش متصور بوده است نیز دست نیافته است.

کجا برویم

نمایشگاه

نقاشی های حسین نوری
نگارخانه مس - خیابان پهلوی - مقابل سینما اتلانتیک - کوچه هراز - شماره ۷ (۵ تا ۸ بعد از ظهر

نقاشی های محمد باقر آقامیری
خانه آفتاب - روزولت - مقابل دانشسرایعالی (۹ تا ۱۲/۳۰ و ۱۶ تا ۱۹/۳۰)

آثار نقاشی «شهاب موسوی زاده»
«نگارخانه تخت جمشید» - خیابان تخت جمشید، نبس بندر پهلوی شماره ۳۰ (از ۳ الی ۱۷ خرداد ماه - ۹ تا ۱۲ و ۴ تا ۸ بعد از ظهر)

آثار ناصر اویسی
نگارخانه. شیخ - عباس آباد بخارست - خیابان هشتم - (۹ تا ۱۲ و ۱۷ تا ۲۰)

نقاشی‌های محسن جمال
تهران گالری - خیابان عباس آباد - چهار راه قصر - شماره ۹ - طبقه چهارم (۱۷ تا ۲۰)

آثار نقاشی گروهی
فصل هاویادها - خیابان تخت طاووس میرعماد - خیابان یازدهم. پلاک ۲۶ (۱۰ تا ۲۰).

آثار عکاسی دانشجویان دانشگاه صنعتی آریامهر
نگارخانه نقش - میدان کندی - ضلع جنوبی - (۱۷ تا ۲۰)

آثار نقاشی کیوان دیبا
نگارخانه سیحون - خیابان عباس آباد - وزراء - خیابان چهارم ۱۷ تا ۲۰)

نقاشی های نصرت الله مسلمیان
شیراز - نگارخانه وصال.

نقاشی های علی زمان دلپذیر
نگارخانه سبز - خیابان پهلوی امانیه - پلاک ۵. (۱۷ تا ۲۱)

کروکی های سیاوش طهمورث
نگارخانه آزاد - عباس آباد - اندیشه ۲ پلاک ۷۳ (۱۰ تا ۱۸)

نقاشی های داود امدادیان
نگارخانه ایران - عباس آباد - وزراء خیابان بخارست - خیابان هیجدهم

آثار نقاشان امپرسیونیست
نگارخانه سولیوان - خیابان دانشگاه (۱۷ تا ۲۰)

آثار گرافیک و نگاره های آینه
نوشین و میترا فرشاد - نگارخانه مهرشاه - آپادانا - نبش نوبخت (۹ تا ۱۲ و ۱۶ تا ۲۰)

موزه

مرکز فرهنگی و هنری رضا عباسی
خیابان کورش کبیر - روبروی هتل بین المللی - (۱۰ تا ۱۲ و ۳ تا ۶) بعد از ظهر ها - (سه شنبه ها تعطیل است)

هنر های تزئینی
بلوار کریمخان زند - (۹ تا ۱۶ و ۱۵ تا ۲۰)

سلسله پهلوی
خیابان پهلوی - کاخ مرمر - (۹ تا ۱۶)

خزانه جواهرات سلطنتی
بانک مرکزی - (۱۵/۳۰ تا ۱۸)

سنت و هویت معماری فنلاند
موزه هنرهای معاصر - خیابان امیرآباد - پارک فرح (۱۱ تا ۲۰)

ایران باستان
خیابان قوام السلطنه - (۹ تا ۱۳ و ۱۵ تا ۱۸)

شهیاد آریامهر
میدان شهیاد - (۹ تا ۱۶)

کاخ گلستان
میدان ارک - (۹ تا ۱۲ و ۱۵ تا ۱۷)

هنر های ملی
میدان بهارستان - (۹ تا ۱۶)

فرش
امیرآباد سمالی - جنب بارک فرح - (۱۰ تا ۱۸) باستثنا روز های شنبه

فال فردای شما

قوس ♐ از قبول مسئولیت هراس نداشته باشید. یک دوست قدیمی به مشکلی گرفتار شده و به کمک شما احتیاج دارد.

جدی ♑ در محیط کار خبرهای جالبی می‌رسد، اگر میخواهید قراردادی امضاء کنید، فرصت خوبی است.

دلو ♒ برای زندگی آینده تصمیم میگیرید و اگر ازدواج نکرده باشید، احتمالا این تصمیم برای ازدواج خواهد بود.

حوت ♓ حوادث کوچکی در خانواده پیش‌بینی میشود که منشاء آن ناشی از روابط شما با دوستان نامانوس است.

حمل ♈ صحبت ها ومباحثی که اخیرا درباره یک مسئله مالی داشته‌اید، درروزهای آینده به نتیجه قطعی میرسد.

ثور ♉ اگر باندازه کافی استراحت کنید، نباید نگران سلامت خودتان باشید.

جوزا ♊ سعی کنید با عصبانیت های بیمورد اطرافیان را نرنجانید. به عقاید دیگران احترام بگذارید.

سرطان ♋ روزهای فوق‌العاده هیجان انگیزی درانتظار شما است واز طرف دوستی دعوت می‌شوید.

اسد ♌ شنبه ویک شنبه بهترین روزها برای عشاق است، هرگونه تصمیمی دارید دراین دوروز بمرحله اجرا بگذارید.

سنبله ♍ پیشنهادی دریافت میکنید که سود مادی قابل ملاحظه‌ای دربردارد.

میزان ♎ از مسافرت با اشخاصی که تازه با شما طرح دوستی ریخته‌اند اجتناب کنید.

عقرب ♏ مسائل فامیلی برایتان مطرح میشود وتحولی در اوضاع خانوادگی درشرف تکوین است.

جدول

ویژه ۹۹۵۵ — ۱۲۲۷۷ عادی

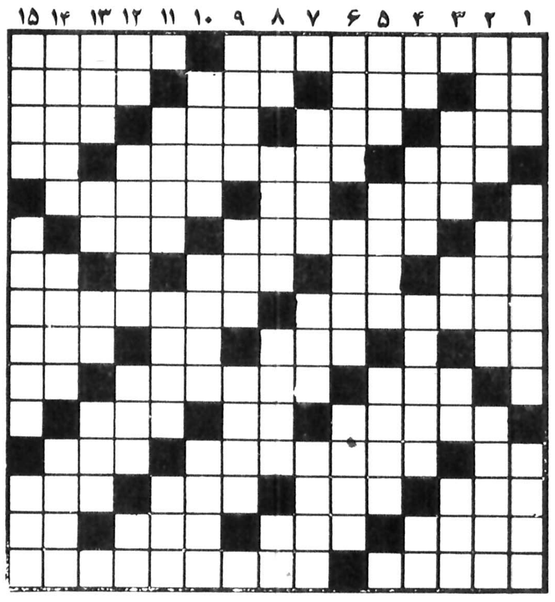

افقی: ویژه

۱ - معروفترین کتاب در لغت - پا لب و لوجه آویزان از قمار خانه بیرون می آید
۲ - خالق هستی - چندیست برفی سده - صبح زود - دیوار قلعه
۳ - پسوندیست - یکحرف و سه حرف - در جنگ به کار آید - گروه مردم
۴ - مجلس رقص خارجی - تنگه معروفی است - عزیز عرب
۵ - نان روغنی کرمانشاه - در دهان است - غرامت
۶ - از کمر خوستر است - سرباز و سپاهی خارجی - ستاره ای در آسمان
۷ - خربزه نارس - ترس و سیرین - دهانه - بلی به زبان روسی
۸ - نام رگی در بازو - اژدر افکن
۹ - وقت و لحظه - رودخانه‌ای در آلمان - برابر - همیسه موافق نمی وزد
۱۰ - فراموشی - چندی لیوان جایش را گرفت - بوی رطوبت
۱۱ - اولین جائی که نوبت در آن رعایت سد - طرف و جهت - استباه لپی
۱۲ - گل بتونه - ضد بیب است - سکاف نوک قلم
۱۳ - از نفت میگیرند - نفت دسمنس است - از کشورهای فنا شده - اصطلاحی در موسیقی - وقتی بیاندازند میدان را خالی کرده اند
۱۴ - حکم میان خوب و بد میکند - الوجه ترس - اسباب خانه - ورزسی است
۱۵ - نماز را سکسته میخواند - از قدیمی ترین نشریات تهران.

عمودی: ویژه

۱ - مسافتی که تیر می پیماید تا به هدف برسد - بهره گرفتن است - همیسه گرامی داسته نمی سود
۲ - از آلات طرب - سبز و ساداب - پیامبری است
۳ - پسوندیست - پرمرده و افسرده - گرداگرد دهان - سایسته
۴ - اسب ترکی - سگ ماده - سوره ای در قرآن مجید - طاقچه بالا
۵ - درخت بی پیوند - بی عیب و نقص - رقاص و بازیگر
۶ - از حبیبان خدا - هوشمند و دانا - اکنون ساختمان ها را با آن می سازند
۷ - خدا نکند اخلاق چنین سود - توانائی - با نمک تر
۸ - علم الابدان - غلامان و بندگان - پیامبر - با آب کباب میسود
۹ - عبادت کننده - میوه ایست - نان خرد سده در آبگوست
۱۰ - مرگ و نیستی - خداوند ندارد - ساعر معروف معاصر
۱۱ - میوه ای در زبان عرب - پایتختی در اروپا - پیر و فرتوت
۱۲ - رونق و رخسندگی - بیماری سرطان خون - وسط چیزی - خسیس پس نمی دهد
۱۳ - ناازموده - اگر - اول ور می چینند و بعد زیر گریه می زنند - واحد گردو
۱۴ - از پرندگان شکاری - به شتاب میرود - قند فروش
۱۵ - حشرات موذی زهر دار - در سفارتخانه خدمت می کند - گیاه کتیرا.

افقی: عادی

۱ - از کتابهای مسهور صادق هدایت - برای تهیه چند نسخه از یک نوشته بکار آید
۲ - حرف ندا - بجای غذا به بدن مریض میرود - زیرکی و هوسیاری - زن را به اینهم تسبیه کرده اند
۳ - تقویت رادیوئی - از اقوام ایران قدیم - جین و چروک پوست بدن - ناحیه ای در اطراف مکه
۴ - خجستگی - نوعی انگور مرغوب - سراب فرنگی
۵ - یکی از مناطق صنعتی آلمان - عرب گرامیش میدارد - آنسو
۶ - برابر - راه بزرگ - واحد لباس
۷ - یکی از بنادر فرانسه - آب پاک - پرچم است - از رفتنی ها
۸ - یکی از قدیمی ترین خیابانهای تهران - اولین کسیکه نوبت را رعایت کرد
۹ - زانو از آن میترسد - چاقی و قربهی - تنهاست - سازمانی در امریکا
۱۰ - از آن برای شستن ظرف استفاده می کنند - نمک نشناس - از غزال خوشتر است
۱۱ - انباشتگی - حرف ربط - به بیمار خدمت می کند
۱۲ - عددیست - گلایی را گویند - علاقه و الفت
۱۳ - رانش را بیشتر می پسندند - گاهی از خوشحالی در میاورند - ضربه ناگهانی بر اعصاب - بهشت شداد
۱۴ - یاری کننده - همیشه پنهان نمی ماند - جای آسودگی خیال - توانائی
۱۵ - به زور کاری انجام دادن - آزمایشگاه.

عمودی: عادی

۱ - کار را چنین ندانسته اند - علامتی از او به جا نمانده و شاید هم اسمی از به آنها اطمینان توان کرد
۲ - کار عاشق خود را به جنون کشاند - واحدیست در پول - به یغما بردن
۳ - صاحب کتاب ایلیاد - عددیست - واحدی در سطح - به زور تصاحب کردن
۴ - بلی به زبان انگلیسی - عسل - با اراذل همدم هستند - علامت مفعول صریح
۵ - حجمی در هندسه - اسب سوار - پیراهن خانم دارد
۶ - می فروش - بیم و ترس - دهنه
۷ - زادگاه و سرزمین - بغل دشت است - اندوه و ناراحتی
۸ - ضمیر متصل - از جهات اربعه - بلند آوازه و معروف - بچه بدنیا آوردن
۹ - ترسناک - گاهی پس میشود - ندا دهنده از غیب
۱۰ - از اقیانوسهای جهان - جلگه وسیع - به زیرش روند و جان سپارند
۱۱ - برقرار است - دسته ای از اعداد در حساب - بیهوشی
۱۲ - تکخال ورق - کتاب مقدس زردشتیان - خانه - یادداشت
۱۳ - اهلی شده - لخت و برهنه - کافی است - مجلس شیوخ
۱۴ - درویش است - برقرار و آباد - از سازهای بادی
۱۵ - آنچه در برده است - سازمانی در ایران - زهر در بن دندان دارد.

حل جدول های شماره قبل

آگهی مزایده

لژیون خدمتگزاران بشر یکدستگاه مینی بوس مدل ۵۱ ایران ناسیونال (۱۷ نفره) از طریق مزایده بفروش میرساند. داوطلبان شرکت در مزایده میتوانند از ۳۷/۴/۱۰ لغایت ۳۷/۴/۲۰ با مراجعه به لژیون خدمتگزاران بشر و بازدید از مینی بوس مورد نظر و اخذ برگ مشخصات اتومبیل و شرایط شرکت در مزایده در صورت تمایل پیشنهاد خود را به امور مالی لژیون تسلیم و رسید دریافت دارند.

پیشنهادهای واصله ساعت ۱۰ صبح روز ۳۷/۴/۲۱ قرائت و مورد رسیدگی قرار خواهد گرفت.

مدیر امور مالی لژیون خدمتگزاران بشر
علی منصوری

ادرس - خیابان تخت جمسید غربی - خیابان فریمان ساختمان مجید

آ - ۸۴۵۴

آگهی

قابل توجه شرکتها واشخاص حقوقی

چون فرم اظهار نامه مالیاتی شرکت ها و اشخاص حقوقی موضوع ماده ۸۳ قانون مالیاتهای مستقیم تغییر نموده است لذا باطلاع کلیه مودیان محترم مشمول ماده مزبور که از اول فروردین ماه ۲۵۳۷ شاهنشاهی مکلف به تسلیم اظهار نامه هالیاتی می باشند میرساند که برای دریافت فرم جدید اظهار نامه در تهران باداره کل مالیات بر شرکت ها وارث واقع در خیابان داور ساختمان سابق گمرک و در شهرستانها به اداره امور اقتصادی و دارائی محل مراجعه فرمایند.

م الف ۱۷۴۷

اداره کل مالیات بر شرکتها وارث

آ - ۸۴۶۳

سفرهای شادرا با چراغهای گازی سفری «والور» آغاز کنید.

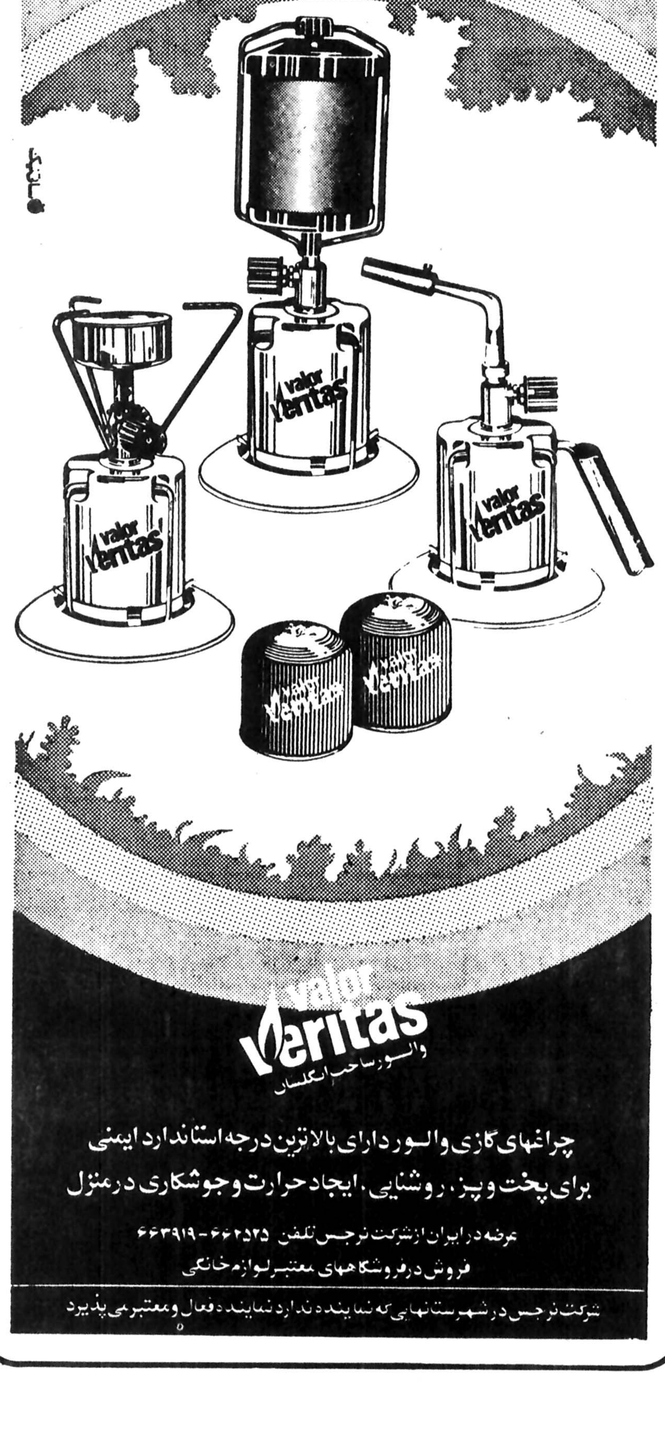

valor Veritas
والور ساخت انگلستان

چراغهای گازی والور دارای بالاترین درجه استاندارد ایمنی برای پخت و پز، روشنایی، ایجاد حرارت و جوشکاری در منزل

عرضه در ایران از شرکت نرجس تلفن ۶۶۲۵۲۵ - ۶۶۳۹۱۹
فروش در فروشگاههای معتبر لوازم خانگی

شرکت نرجس در شهرستانهایی که نماینده ندارد نماینده فعال و معتبر می پذیرد

تلویزیون

توجه: برنامه های زیر از سوی رادیو تلویزیون در اختیار ما قرار گرفته و روزنامه اطلاعات هیچگونه مسئولیتی در تغییرات احتمالی برنامه‌ها ندارد.

پنجشنبه

سیمای ایران

۱۳:۰۰ اخبار
۱۳:۰۵ تفسیر قرآن
۱۳:۳۰ راز بقا
۱۴:۱۵ کانن
۱۵:۰۵ شهرهای ایران
۱۶:۰۰ ویرجینیائی
۱۷:۱۵ کودکان
۱۸:۳۰ مسابقه سه سه تا
۱۹:۰۰ در استان ما
۱۹:۱۵ دهقان
۱۹:۲۵ خلبانهای اسپنسر
۲۰:۲۵ میان پرده
۲۰:۳۰ اخبار
۲۱:۱۵ صمیمانه
۲۱:۳۰ منتخب فیلمهای ایرانی ـ بابا شمل

تلویزیون دوم

۱۹:۰۰ داستان های قشنگ
۱۹:۱۵ ماجرا های سندباد
۱۹:۳۵ دنیای والت دیسنی
۲۰:۳۰ صفحه اول
۲۱:۳۰ اخبار
۲۲:۰۰ سینمای شب جمعه
۲۳:۳۰ موسیقی ایرانی

تلویزیون بین‌المللی

۱۲:۰۰ شوگریپ ایپ
۱۲:۲۵ شودپیوتی داوگ
۱۲:۵۰ آن ایام خوش گذشته
۱۳:۲۵ فیلم سینمائی
۱۴:۳۰ ورزش
۱۶:۰۰ خلاصه اخبار
۱۶:۰۵ رازبقا
۱۶:۳۵ دکتر
۱۷:۰۰ سوپرمن
۱۷:۲۵ ماجراهای پدرادی
۱۸:۰۰ نگاهی به ایران
۱۸:۳۰ اخبار
۱۹:۰۰ دان اگوست
۱۹:۵۰ همه افراد خانواده
۲۰:۱۵ هشت تا بچه کافیه
۲۱:۱۰ بامامان میشیم سه تا
۲۱:۳۵ بیوگرافی
۲۲:۰۰ اخبار
۲۲:۱۵ فیلم سینمائی

جمعه

سیمای ایران

۱۲:۰۰ اخبار
۱۲:۰۵ فیلم برای بچه ها
۱۳:۰۰ مجله ورزشی
۱۴:۳۰ برنامه از شهرستانها
۱۵:۰۰ رویدادهای هفته
۱۵:۳۰ سینمای بعدازظهر
۱۷:۰۰ لورل و هاردی
۱۷:۴۰ تارزان
۱۸:۰۰ والتونها ـ مثلث
۱۹:۰۰ مسابقه پاسخ چیست
۱۹:۳۰ فیلم مستند
۲۰:۳۰ اخبار + دنیای خبر + اخبار ورزشی
۲۱:۱۵ گفتار مذهبی
۲۱:۴۵ فیلم سینمائی ـ مستند

تلویزیون دوم

۱۷:۰۰ پهلوان کوچولوی
۱۷:۳۰ بازی خونه
۱۸:۰۰ اسرار دریای سرخ
۱۸:۳۰ رنگارنگ
۱۹:۰۰ آرمانها و واقعیت ها:
۲۰:۰۰ درباره برنامه های
۲۰:۳۰ سوئیچ
۲۱:۳۰ اخبار
۲۲:۰۰ ورزش از نگاه ۲

تلویزیون بین‌المللی

۱۱:۰۰ خیابان سه سامی
۱۲:۰۰ اسکابی دوو
۱۲:۲۵ سه کله پوک
۱۲/۵۰ عصر حجر
۱۳:۱۵ فیلم سینمائی
۱۴:۳۰ ورزش
۱۶:۰۰ فیلم سینمائی «غروب»
۱۷:۱۵ نمایشی از زندگی
۱۷:۳۵ مردمان فردا
۱۸:۰۰ ورزش
۱۸:۳۰ اخبار
۱۸:۵۵ واریته
۱۹:۰۵ دوربین مخفی
۱۹:۲۵ شودانی و مری آزموند
۲۰:۲۰ فیلم سینمائی
۲۲:۰۰ اخبار
۲۲:۱۵ دود اسلحه

شنبه

سیمای ایران

۱۸:۰۰ اخبار
۱۸:۰۵ کودکان
۱۹:۰۰ در استان ما
۱۹:۱۵ اصل نهم انقلاب
۱۹:۲۵ بهداشت روانی
۱۹:۵۵ میان پرده
۲۰:۰۰ مسابقه از هامون تاارس
۲۰:۳۰ اخبار + دنیای خبر اخبار ورزشی
۲۱:۱۵ صمیمانه
۲۱:۳۰ دستها و نقشها
۲۲:۰۰ کتاب برای همه
۲۲:۱۰ جستجو

تلویزیون دوم

۱۹:۰۰ اخبار
۱۹:۱۰ کارتون (کوچولوی جهانگرد)
۱۹:۲۰ داستانهای قشنگ پروفسور
۱۹:۲۵ انسان، حیوان، طبیعت
۲۰:۳۰ اینسو و آنسوی زمان
۲۱:۳۰ اخبار
۲۲:۰۰ فستیوال فیلمهای کلاسیک: اعترافات یک جاسوس نازی کارگردان: آناتول لیتواک با شرکت: ادوارد، جی، رابینسون

تلویزیون دوم

۱۸:۰۰ اسلاید و موزیک
۱۸:۳۰ اخبار
۱۸:۵۵ معرفی برنامه ها
۱۹:۰۰ جوسی و پوسی کت
۱۹:۲۵ کابوی ها
۱۹:۵۰ جین ایر
۲۰:۴۳ اوقات خوش
۲۱:۱۰ بارنابی جونز
۲۲:۰۰ اخبار
۲۲:۲۰ فیلم سینمائی

یادداشتی معرفی گونه در باره برنامه های پنجشنبه و جمعه تلویزیون

دل می رود زدستم...

پریسا

پریسا ساعت ۳۰ـ۲۳ امشب در برنامه‌ی موسیقی ایرانی تلویزیون ۲ ترانه های دل میرود زدستم، و نمی دانم چرا اجرا می کند

این برنامه با همکاری مرکز حفظ و اشاعه‌ی موسیقی تهیه شده است.

رودخانه مرزی

سال ۱۸۶۵ درساحل رودخانه ریوگرانده پخش کوچکی در مکزیک وجود داشت که به عنوان منطقه‌ی آزاد شهرت پیدا کرده بود و این زمانی بود که بین ماکسمیلیان و خوارز جنگ سختی درگیر بود. منطقه‌ی آزاد رامردی هدایت می کرد که ژنرال «ادوارد و کالاجا» نامیده می شد، او منطقه‌ی آزاد را بصورت پناهگاه و بهشتی برای فراریان درآورده بود.

ماجرای فیلم از آنجا آغاز میشود که زوناپیر از آمریکا وارد منطقه‌ی آزاد میشود و دراین جا درصدد خریداری سلاح های لازم و کسب خبر برمی آید که..

رودخانه‌ی مرزی فیلم سینمایی ساعت ۳ بعدازظهر فردای سیمای ایران نیز یک فیلم وسترن فاقد ارزش است. فیلم راجرج شرمن سازنده‌ی فیلمهای طلوع در «ساکارو» «قلمرو کومانچی»، «تیر»، و «تاسه بشمار دعاکن»، ساخته است

وی فیلمسازی است معمولی بدون اینکه سبک کاری داشته باشد و یا دقت بیشتر از فیلمسازان تجاری آمریکا، دراین فیلم «جوئل مک کری»، «ایوون دوکارلو» و «پدروارمند اریز» بازی دارند.

فستیوال لورل و هاردی

«استان لورل» و «اولیورهاردی» تصمیم می گیرند بدون اینکه همسرانشان متوجه شوند به جایی رفته تا پوکر بازی کنند و بهمین جهت به دروغ به همسرانشان می گویند که قصد دارند به سینما بروند. لورل و هاردی با این حقه از خانه خارج میشوند و....

اولیورهاردی سخت بیمار است. لورل درغیاب همسرش قصد دارد از او پرستاری کند. اما او هرکاری که برای «هاردی» می کند. نتیجه‌ی منفی میدهد و....

«حقه مون نگرفت» و «آنها منفجر شدند» نام دو فیلمی است که در فستیوال فیلمهای لورل هاردی ساعت ۱۷ فردا از سیمای ایران نمایش داده میشوند. باتوجه به خلاصه‌ای هردوفیلم که در بالا نوشته شده هردوفیلم قبلا از تلویزیون نمایش داده شدند. بهرحال مثل اینکه برنامه‌ی خوبی مثل فستیوال لورل و هاردی به تکرار رسیده است. فیلم اول رالئومک کری و فیلم دوم راجیمزباروت کارگردانی کرده است.

لورل و هاردی

خداحافظی مانوک خدابخشیان

بعداز چند هفته که بعلت مسابقات جام جهانی ۷۸ آرژانتین برنامه‌ی ورزش از نگاه ۲ پخش نشد فردا ساعت ۲۲ این برنامه دوباره پخش میشود. در برنامه‌ی فردا مسابقات فوتبال جام جهانی ۷۸ آرژانتین و بویژه مسابقات ایران بررسی خواهد شد.

گفتنی است که برنامه‌ی فردا آخرین برنامه‌ی مانوک خدابخشیان خواهد بود. وی برای مدتی به امریکا سفر می کند تا تحصیلاتش را ادامه دهد.

مانوک خدابخشیان

آرمانها و واقعیت ها

ساعت ۱۹ فردا تلویزیون ۲ در برنامه‌ی «آرمانها و واقعیت ها» فیلم مستندی درباره‌ی جشنواره‌ی جهانی اسلامی که درسال ۱۹۷۶ در لندن برگزار شد نمایش میدهد.

دکتر سیدحسین نصر نماینده‌ی ایران دراین جشنواره توضیحات مفصلی راجع به هنر اسلامی ایرانی و آثار هنری که از ایران دراین جشنواره عرضه شده است بیان می کند. بقولی از مسائل جالب توجه دراین فیلم عکس‌العمل افرادی است که در مواجه با هنر اسلامی حالت بهت‌انگیزی بخود می گیرند.

مشهد، نگاهی دیگر

مشهد نگاهی دیگر فیلم مستندی است که امشب ساعت ۳۰ـ۱۹ دقیقه از سیمای ایران نمایش داده میشود. این فیلم را چندی پیش تلویزیون دوهم نمایش داد.

مشهد نگاهی دیگر درواقع در بازسازی مجدد و دخالت بیجای تهیه کننده تبدیل به نوار متحرک بی ارزشی شده است.

فیلم دراصل ۹۰ دقیقه بوده است که بعلت اختلافی که بین کارگردان و تهیه کننده ایجاد میشود حدود بیش از ۳۰ دقیقه ازآن بریده میشود. و آدم ناواردی درنهایت بی ذوق باصطلاح فیلم را اصلاح می کند. این آدم که فاقد تجربه‌ی سینمایی و بینش و شعور دراین زمینه بوده است با دخالت باصطلاح سینماگرانه‌اش که از گفتار متن فیلم پیداست فیلم مستند مشهد نگاهی دیگر را تبدیل به نوار متحرک بی ارزشی کرده است فیلم دراصل یعنی نسخه‌ی ۹۰ دقیقه‌ای آن از ویژگیهای خاصی برخوردار بوده است که بعلتی صحنه های خوب فیلم بریده شده است.

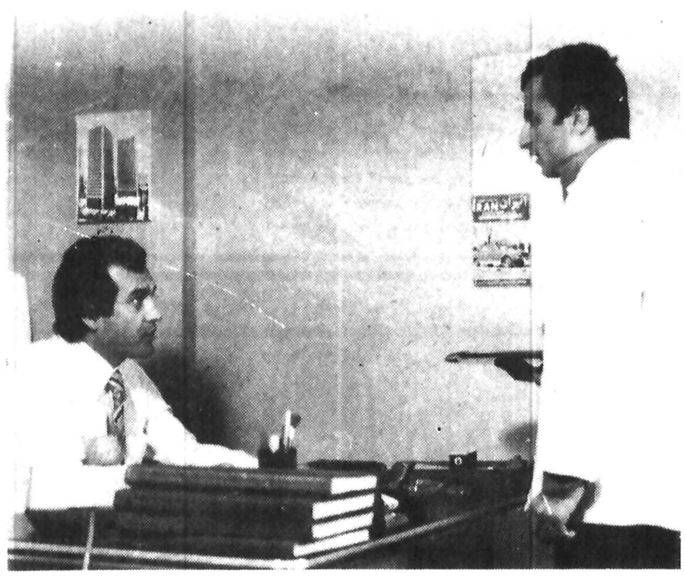

بایرام، سرگذشت مرگ رویاها

«مجید قاریزاده» فیلمساز جوان و مستعدی که چندین بار در جشنواره های مختلف سینمای آزاد ایران بخاطر ساختن فیلم های کوتاه هشت میلیمتری از جمله «مکث»، «سیاهی لشکر» و «انتها»، موفق به دریافت جوایزی گشته بود، بتازگی ساختن فیلمی را بپایان برده با نام «بایرام».

این فیلم بطریقه شانزده میلیمتری و سیاه و سفید فیلمبرداری شده و نخستین کار حرفه‌ای این فیلمساز محسوب میشود.

این فیلم یک اثر داستانی با زمانی در حدود یک ساعت میباشد و در حول و حوش زندگی پسرکی شهرستانی بنام بایرام دور میزند.

بایرام از شهرستان کوچکش به تهران آمده تا کار کند اما تفاوت دنیای ساده و کوچک او با فضای تازه‌ای که به آن وارد شده بقدری زیاد است که بالاخره بایرام را وامیدارد تا دست از ذهنیات شیرین خود بشوید و به تلخی واقعیت تن دردهد، آگاهی بایرام به واقعیت مصادف با زمانی است که برادر کوچکتر او نیز راهی تهران شده تا در کنار بایرام زندگی کند و یحتمل درصدد تحقق بخشیدن به همان رویاهایی برآید که حالا دیگر بایرام از انها قطع امید کرده است.

سناریوی این فیلم نوشته مجید قاریزاده است و فیلم توسط فرهاد فرهادی فیلمبرداری شده و بازیگران آن محمد سجادی، محمد ورشوچی، محمود رادمنش، کریم نکیسا و مینا حریری هستند.

امور فنی این فیلم توسط اداره همکاری های سمعی و بصری وزارت فرهنگ و هنر به انجام میرسد و فیلم به احتمال زیاد در فستیوال فیلمسازان جوان منطقه آسیا (آ. ب. یو.) شرکت خواهد کرد.

«بانو» و برنامه «مهریه»

برنامه بانو در طی مدتی که آغاز به فعالیت نموده، هرهفته تم مخصوصی را دنبال کرده و به مسائل مختلف بانوان در زمینه های اجتماعی ـ سیاسی وفرهنگی پرداخته است.

از هفته آینده، برنامه بانو، بحثی جالب وشنیدنی درباره «مهریه» خواهد داش. درطی روزهای هفته، از شنبه دهم تا چهارشنبه چهاردهم تیر ۲۵۳۷ از ساعت ۹/۳۰ تا ۱۰/۳۰،

هما احسان، مجری وتهیه کننده این برنامه، در مورد مهریه های جالب وسنگین ترین ومختصرترین قباله های قدیمی وانواع مهریه دراین نوع قباله ها، بحث شیرینی را دنبال میکند.

در پیگیری این تم، از عقاید افراد متخصص وصاحب نظر، در زمینه مهریه دراسلام وآثرات روانی آن درزندگی زناشوئی وچگونگی استحکام ـ پیوندهای مشترک استفاده خواهدشد.

تحویلدار

گروه ازیده که سال گذشته نمایشنامه «خبرهای روز» را در خانه نمایش بروی صحنه اورد دست اندر کار تمرین نمایشنامه‌ئی است با عنوان «تحویلدار» که از بیست تیر ماه به مدت یکماه در خانه نمایش بروی صحنه می اید. «تحویلدار» را پرویز بشر دوست کارگردانی کرده است و بازیگران آن روح انگیز جواهری، فخرالدین صدیق شریف و سعید شمسوی میباشند.

«تحویلدار» بگونه ای طنز امیز بازگو کننده روابط افراد جامعه ای است که سنت های دیرینه خود را در هم میکوبند و برای فرار از خود مسائل ویژه ای را دستاویز قرار میدهند.

پرویز بشر دوست تاکنون هفت نمایشنامه از نوشته های خود را کارگردانی کرده که از آن جمله است:

عمو زنجیر باف، باغ آرزوها و انفارکتوس.

«حریم مهر» در سینمای آزاد

شنبه دهم تیرماه ساعت ۳۰ـ۲۰ دقیقه در برنامه‌ی بعدازظهرهای بهتر سینمای آزاد فیلمهای «ابیانه» و «حریم مهر» نمایش داده میشود.

«ابیانه» را نصیب نصیبی سازنده‌ی فیلمهای چه هراسی دارد ظلمت روح واز «شیراز تا ابرقو» ساخته است. فیلم «حریم مهر» نیز ساخته‌ی بهنام جعفری است. بهنام جعفری که کارش را از سینمای آماتور و ساختن فیلمهای هشت میلیمتری آغاز کرد اکنون بیشتر در تلویزیون به تهیه‌ی فیلمهای مستند مشغول است.

هردوفیلم بطریقه‌ی ۱۶ میلیمتری تهیه شده‌اند.

تغییرات تابستانی تلویزیون بین المللی

مجید درخشان

از روز شنبه دهم تیرماه ساعتهای پخش برنامه های تلویزیون بین‌المللی بطور کلی تغییر خواهد کرد و با شروع فصل تابستان ضمن تغییر ساعات شاهد نمایش سریالهای جدیدی از این کانال خواهیم بود. اولا برنامه ها از هفته آینده از ساعت ۱۸ شروع خواهد شد باستثنای پنجشنبه ها و جمعه ها که شروع برنامه ها ساعت ۳۰ ـ۱۳ دقیقه خواهد بود. در زمینه نمایش برنامه های جدید تلویزیون بین‌المللی از هفته‌ی آینده نمایش شو «ولف من جک» را آغاز خواهد کرد. «ولف من جک» از معروفترین برنامه سازان آمریکایی است. برنامه های رادیویی «ولف من جک» مدتی است که از برنامه‌ی رادیو بین‌المللی پخش میشود. شو «ولف من جک» ساعت ۱۵ـ۲۲ دقیقه جمعه ها پخش خواهد شد. از جمله تغییرات دیگر نمایش فیلمهای سینمایی درپایان برنامه هاست.

از هفته‌ی آینده تلویزیون بین‌المللی روزهای شنبه، یکشنبه، سه‌شنبه، پنجشنبه و جمعه فیلم سینمایی نمایش خواهد داد. فیلمهای مت هلم، و بیلیارد باز از جمله فیلمهایی هستند که هفته‌ی آینده در تلویزیون بین‌المللی نمایش داده میشوند.

سریال جدید «راز دریاها» نیز که مجموعه‌ای تحقیقی و ماجرایی است از هفته‌ی آینده نمایشش در تلویزیون بین‌المللی آغاز میشود. تلویزیون بین‌المللی این مجموعه را همزمان با شبکه تلویزیونی ام. بی. سی آمریکایی نمایش میدهد.

همچنین گروه همکاران تلویزیون بین‌المللی فیلم مستندی از کاشان تهیه کرده است که هفته‌ی آینده نمایش داده خواهد شد.

نمایش سری جدید مجموعه‌ی کمدی «ساعات خوش» نیز از هفته‌ی آینده در تلویزیون بین‌المللی آغاز خواهد شد. برنامه جدید «ستارگان» نیز کنسرتی است از خوانندگان معروف از هفته‌ی آینده روزهای پنجشنبه ساعت ۵۰ـ۱۹ دقیقه پخش میشود. مدیر بخش برنامه های تلویزیون بین‌المللی درخشان است.

قابل توجه
خانمها وآقایان شیکپوش
اگر طالب بهترین های مداروپا بخصوص فرانسه هستید پارتی جدید شامل لباس، کفش، کیف زنانه ومردانه اماده عرضه از ۹ صبح الی ۸ شب یکسره کاخ شمالی بالاتراز بلوارکوچه نعیم پلاک ۴۴ طبقه اول

پلاستوفوم
تحویل فوری
۶۴۴۳۱۷ ـ ۶۴۴۴۲۴

کاشی کف ایرانا
مناسبترین پوشش برای کف سالن پذیرائی، ناهارخوری، اطاق خواب، حمام
فقط یکبار نصب میشود، احتیاج به تعویض ندارد لکه پذیر نیست، هرگز نمی سوزد و به آسانی تمیز و شفاف می شود.
کاشی کف ترکیبی ۲۰×۲۰ متر مربع ۹۰۰ ریال
کاشی کف ساده ۲۰×۲۰ متر مربع ۸۰۰ ریال
نمایشگاه خیابان پهلوی مقابل پارک ساعی
فروش درکلیه نمایندگیهای ایرانا در تهران و شهرستانها

به شما توصیه میکنیم که
مکالمه را در BEST
اعزام را در BEST
گرامر را در BEST
و بالاخره انگلیسی را در BEST
یاد بگیرید
کوروش کبیر. جنب پمپ بنزین داودیه.
داخل صفا. تلفن ۲۳۹۵۳۶ مؤسسه انگلیسی
BEST

همیشه میتوانید از بهترین مواد غذائی استفاده کنید
بهترین مواد غذائی پر ویتامین‌ترین و تازه ترین آنها است، با استفاده از فریزر آ.ا.گ که مجهز به سیستم انجماد سریع است میتوان مواد غذائی را کیفیت نخستین تازه و سالم نگهداشت و مورد استفاده قرار داد.

فریزر آ.ا.گ برای هرروز و روز مبادا
AEG

قبولی شما با ۵۰۰۰ تست و ۱۰۰ کامپری هنشن در
اعزام ۳۱ شهریور
حتمی است. ثبت نام همه روزه ـ شروع ۱۷ و ۲۴ تیر
موسسه انگلیسی BEST
کوروش کبیر ـ جنب پمپ بنزین داودیه
داخل صفا تلفن ۲۳۹۵۳۶

هفته میهمانی جنوبی‌ها در پایتخت

پیشتازان در رؤیای سومین فتح خارج از خانه

ذوب آهن ، پیش آهنگ جام سوای یک امتیازبیشتری که نسبت به نزدیک ترین تعقیب کنندگانش دارد ، طول پنج روز گذشته در این فصل ، صاحب رکورد ویژه دیگری نیز هست . مردان لیادین تا این روز از جام ششم ، تنها تیمی هستند که در خارج از خانه حداکثر امتیازات ممکن رابدست آورده‌اند

ذوب‌آهن تاکنون دو بار از خانه خارج شده است که هر دوبار در پایتخت فاتحانه میدان را ترک گفته و حالادر ششمین روز برای سومین بار از خانه خارج میشود حریف ملوان بندر پهلوی است . ملوان برخلاف پایان پرشکوهش در فصل پیش که تا روز آخر بهمراه پاس و پرسپولیس در کورس قهرمانی قرار داشت ،این فصل آغاز خوبی نداشته است . دو شکست و دو مساوی و فقط یک پیروزی ،نمی تواند کارنامه دلپذیری برای تیم شمالی باشد .

نزول ملوان

نزول ملوان را در آغاز این فصل که هفته پیش نیز به یک بازی بد برابر تاج و نتیجه‌مساوی بدون‌گل تن درداد ، نمی‌توان به حساب تیم ملی گذاشت . چرا که‌این بهانه‌ای است برای سایر تیم ها . ملوان از این بابت شاید کمترین آسیب را دیده باشد ،چون بجز غفورجهانی کاپیتن خود ، یار دیگری بهمراه تیم ملی نداشته است . اما جالب اینکه ذوب‌آهن با دو بازیکن درتیم‌ملی ـ گربکندی‌وشجاعی‌ـ اینک در شروع دوباره فصل ، چون شیر میغرد و هفته‌قبل قبل با شکست ۳ـ۰ صنعت نفت ، هم چنان به‌حکومت خود در صدر ادامه داد .

نظیر ، ماشین سازی نیز این هفته هم چون هفته‌پیش خانه نشین است . اما میهمان ماشین سازان هم دغدغه‌ای کمتر از میهمان ملوان نخواهد داشت . چون اگر ذوب‌آهن با مقام پیشاهنگی جام به بندر میرود ، پاس‌قهرمان دو ساله مسابقه ها جمعه در تبریز حریف ماشین سازی خواهدبود.

مردان گارنیک برای دیدار باپاس ، نباید فریب شکست هفته پیش قهرمان در پایتخت را بخورند . چون پاس در حالی در سد دارائی تسلیم شد که از یکسو هنوز هیچ یک از مهره های ملی‌اش را بخدمت نگرفته بود و از سوی‌دیگر اندکی کم تجربگی پاره‌ای از جوانان این‌تیم‌بود منجر بدو حادثه و ۲ گل شد . از لحاظ قدرت بدنی ، سرعت‌و جنگندگی پاس امسال بمراتب خطرناکتر و مقاوم‌تر از پاس فصل پیش است . در تاریخ دیدار های دو تیم ، شاید این نخستین‌باری باشد که ماشین سازی با مقامی بهتر از پاس ، به دیدار این بزرگ پایتخت می شتابد . در پایان هفته پنجم ماشین‌سازی با ۷ امتیاز ،هم خانه باشهباز است و نزدیک ترین تعقیب کننده صدر نشین ، در حالی که پاس با ۲ شکست‌پی‌درپی‌که در هفته های چهارم و پنجم داشته است ، با ۵ امتیازدرردهٔ هشتم ایستاده است .

جنوبی ها در پایتخت

اگر سفر این هفته قهرمان و پیشاهنگ ، هر دو بشمال است ، جنوبی ها همگی پنجشنبه و جمعه میهمان تهرانی‌ها هستند . صنعت نفت ، نگون بخت ترین تیم‌جنوبی. هفته‌پیش فردا بعد از ظهر در امجدیه باید شهباز را دیدار کند .نه‌برای نفت ، بلکه برای تمامی دیگر حریفان ، شهباز دیگر یک حریف عادی نیست . این تیم با موجودیت فردی قابل توجهی که این فصل دارد ، اینک با از راه رسیدن مربی هلندی‌اش فرانس‌وان‌بالکرم فقط به قهرمانی می‌اندیشدو بس .

★ ملوان که هفته پیش میزبان تاج بود وتن‌به‌مساوی بدون گل داد ، این هفته میزبان ذوب‌آهن پیشاهنگ جام است . تصویر مربوط به دیدار ملوان با تاج‌است‌که اکبر میثاقیان (راست) مدافع ملوانی در تلاش دفع توپ از زیر پای هادی نراقی مهاجم تاج میباشد .

اتفاقا تااین روز ازجام، موفقترین تیم پایتخت نیز هست وهفته قبل، خیلی راحت وبا ۲ گل از پس بانک برآمد. مضافا اینکه تابحال بهمراه ذوب‌آهن و ماشین سازی، بیشترین تعداد پیروزی رانیز داشته است.

نیرو، دیگر میهمانی جنوبی پایتخت دراین هفته ، بازیگر اولین دیدارروزجمعه درتهران است. این دومین هفته‌ای است که بچه‌های اهوازی بطور پیاپی درامجدیه به‌میدان می‌آیند. اما بعید که،این‌جمعه نیز چون‌پنجشنبه گذشته، بهمان سرمستی وخوشحالی دیدار باهما، مسابقه را به‌پایان برسانند. چون حریف روز ششم آنها، دارائی است. نیمی که هفته پیش آماده‌ترین و سرحال‌ترین تیم جام بود وپاس، قهرمان فصل پیش را با۲ گل حسین فداکار ازپای درآورد .

شاید استحکام خط دفاعی نیرو، تاحدودی برای مهاجمان دارائی مشکل‌ساز باشد. اما کیفیت کای تیم اهوازی باتوجه به‌آنچه که‌هفته قبل برابرهما ارائه کرد، نمی‌تواند متضمن برابری این‌تیم با دارائی باشد .

جمعه، دومین بازی پایتخت راهم را تیم دیگری از جنوب، رستاخیز برخلاف آنچه که‌فصل پیش دردسته دوم نشان می‌داد، این‌فصل درجمع‌بزرگان وتابه امروز، حرفی برای گفتن نداشته است. مگر یک مساوی بدون گل وطی یک بازی سخت پرانتقاد با پرسپولیس و یک برد خانگی از دارائی، آنهم بایک گل .

محرومیت رشیدی

رستاخیز، جمعه پیش‌هم دور از خانه و در تبریز بازی می‌کرد که به‌ماشین سازی باخت وضربه بزرگتررا با از دست دادن منصور رشیدی دروازبان ملی‌پوشش متحمل شد. رشیدی بدلیل کار خطا و ناشایستی که‌درآن دیدار انجام داد، با تصمیم کمیته انضباطی جام، برای ٤بازی محروم شده است .

بعید که رستاخیز درچنین شرایطی، این جمعه‌بتواند درسد تاج هم حرفی برای گفتن داشته باشد .

برق وهما، تنها همسایگانی هستند که حریف روز ششم یکدیگر شده‌اند. همسایگی استثنائی ایندو حریف سببی وبدلیل حضور برق در رده چهاردهم و وجود هما درمکان سیزدهم است .

یک امتیاز بیشتری که هما دارد، دلیل همین متفاوت بودن مکان‌های دوتیم است.

برقی‌ها هم، این فصل نشانی از روزهای‌خوب‌خود درآغاز فصل پیش ندارند. هفته پیش در پایتخت و درسد پرسپولیس با۲ گل مغلوب شدند. هما هم بعنوان تیمی مغلوب درهفته قبل، این هفته راهی شیراز شده تا برق را دیدار کند .

آغازگران بازیهای هفته ششم ، دوتیم بانکو تراکتور سازی هستند که‌فردابعداز ظهر، اولین دیدارادر امجدیه انجام خواهند داد. بانک، بسان ابومسلم طول ۵ هفته گذشته، هنوز موفق به‌کسب اولین پیروزی نشده‌است واگر اینک با٤ امتیاز، همپای دارائی، ملوان وهما، در رده دهم جای دارد، این بدلیل ٤ مساوی است که‌این‌تیم داشته است .

تراکتورسازی، حریف بانک، باشرایطی بهتر برای دومیزبار طول این فصل بپایتخت می‌آید. بار اولی که تراکتورسازان به پایتخت آمدند، درسد پاس، تن‌به‌شکست (۰ـ۱) دادند. تراکتورسازی گرچه هفته پیش در برابر ابومسلم ، بویژه درنیمه دوم تاحدی نزول کرده بود ، معهذا اینک با٦ امتیاز در رده پنجم جدول جای دارد.

تنها دیداری‌که از جمع بازیهای هفته ششم به هفته آینده موکول شده است، بازی پرسپولیس‌ـابومسلم است که بعدازظهر یکشنبه درامجدیه انجام خواهد گرفت .

بازی‌ها و داور ها

پنجشنبه

● بانک ملی ـ تراکتور سازی (٦ عصر ـ امجدیه)، داور : مصطفی ممیز . کمک ها : صدرالاشراف ـ سیار .

● شهباز ـ صنعت نفت (۸ عصر ـ امجدیه) داور : محمد صالحی . کمک ها : دزفولی ـ رضوی .

جمعه

● دارائی نیرو (٦ عصر ـ امجدیه) داور : هروس باغومیان . کمک ها : احمدی و حمیدخوشخوان

● تاج ـ رستاخیز (۸عصر ـ امجدیه) داور:محسن زمانی.کمک ها : رشید حسن زاده و پرویز سیار

● ملوان ـ ذوب‌آهن (۶٫۵ عصر ـ بندر پهلوی) داور : عباسقلی زاده . کمک ها : نیک‌مهر ونهالپرور

● برق ـ هما (۷ عصر ـ شیراز) . داور : منوچهر نظری کمک ها : سراجیان‌و محمود خوشخوان .

● ماشین سازی ـ پاس (۶٫۵ عصر ـ تبریز) داور : عباس مقدسزاده . کمک ها : زاهدی و کرامتی

(دیدار پرسپولیس ـ ابومسلم روز یکشنبه ۱۱ تیرماه ۳۷ در ورزشگاه امجدیه انجام خواهد شد)

نهمین هفته فوتبال دسته دوم

امروز و فردا، دیدارهای نهمین هفته مسابقه های فوتبال دسته دوم باشگاههای کشور برگزار می‌شود ،تنها ، دیدار تهران جوان ـ توانیر به‌روز یکشنبه هفته آینده موکول‌شده است که ساعت ۶٫۳۰ بعدازظهر در ورزشگاه امجدیه‌برگزار خواهد شد .

برنامه مسابقه‌های این هفته دسته ۲ از این قراراست:

منطقه یك

جمعه ۹تیر : راه‌آهن ـ سپیدرود (۶٫۳۰ بعد از ظهر ـ ورزشگاه راه‌آهن)، آرارات ـ مخابرات (۶٫۳۰ بعد ازظهر ـ ورزشگاه آرارات)، اکباتان ـ پهلوی(۶٫۳۰ بعدازظهر ـ ورزشگاه آپادانا)، خانه جوانان ـ ۲۵ شهریور (۶٫۳۰ بعد ازظهر ـ ساری)، کمپیدرو ـ سپاهان (۴٫۳۰ بعد از ظهر ـ تبریز).

یکشنبه ۱۱ تیر: تهرانجوان ـتوانیر (۶٫۳۰ بعدازظهر ـ امجدیه)

منطقه دو

پنجشنبه ۸تیر : بیژن ـ شیشه همدان (۶٫۳۰بعدازظهر سنندج)، سیمان‌شیراز ـ بیستون کرمانشاه (۶٫۳۰بعدازظهر ظهر ـ شیراز)

جمعه ۹تیر : گمرك اهواز ـ ایران جوان بوشهر (۷٫۳۰ بعد از ظهر ـاهواز)،تابان بوشهر ـ گوشت (۷٫۳۰ بعدازظهر ـ بوشهر)، مخابرات ـ قند (۶٫۳۰ بعدازظهر مسجد سلیمان)، شهرداری ـ الکترونیك (۷٫۳۰ بعدازظهر ـ خرمشهر).

فردا: «چین ـ شهپر» در شیراز

شیراز : تیم فوتبال ارتش چین، نخستین دیداردوستانه‌اش در ایران‌را فردا (جمعه)برگزار می‌کند .

اولین حریف چینی ها که برای برگزاری چند بازی به ایران آمده‌اند ، تیم شهپر است که این مسابقه درشیراز انجام می‌گیرد .

تیم چین برای دیدار دوم خود راهی شمال خواهد شد تا در آنجا با تیم ملوان بندر پهلوی رودر روی قرار گیرد.

ایران ، تنها آسیائی حاضردر فستیوال آلمان

آلمان‌شرقی ، مسابقه‌های بین‌المللی «هاله» را ازامروز آغاز می‌کند ، و مشتزنان ایران هم در اولین دور مبارزات به رینگ می‌روند.

فستیوال بین‌المللی «هاله» برخلاف آنچه پیش‌بینی‌شده بود، مشتزنان زیادی را از قاره آسیا جذب نکرد ، و ایران ، تنها آسیائی است که در این مسابقه‌ها حضور دارد .

آلمان شرقی ، شوروی، امریکا ، کوبا ، ایرلند ، بلغارستان ، اتیوپی،تونس، ایران، چکسلواکی، تیمهای حاضر در مسابقه‌های «هاله»اند ، و بدین ترتیب حضور «کوبا» از امریکای مرکزی زنگ خطر برای تمام تیمهای اروپائی و افریقائی و آسیائی است .

تیم ایران با ۱۰ مشتزن، یک مربی، یک داور و یک سرپرست در این مسابقه‌ها شرکت دارد ، و هیچ‌امیدی برای‌فتح سکوی‌افتخارندارد و صرفا برای تجربه‌اندوزی در آستانه بازیهای تابلند ، به آلمان‌شرقی رفته است.

پطروسیان اولین ایرانی که عضو «هیات ژوری» جهانی شد

سیمون پطروسیان، دبیر فدراسیون دوچرخه‌سواری کشور ، به عضویت هیات سه نفری «ژوری» مسابقه‌های جهانی دوچرخه‌سواری که درآلمان‌غربی انجام خواهد گرفت ، برگزیده شد.

وی نخستین ایرانی‌است که در یک مسابقه جهانی به عضویت «هیات ژوری» درمی‌آید.

پطروسیان در مسابقه‌های دوچرخه‌سواری بازیهای آسیائی تابلند نیز ،سمت سرپرست و رئیس هیات ژوری را خواهد داشت.

جام بین‌المللی فوتبال تبریز

۴۴ بازیکن برای تیم تهران

دیدارهای سومین جام بین‌المللی فوتبال تبریز از پنج‌شنبه ۱۲ مرداد برپا میگردد که ۸تیم بازیگران مصافهای آن خواهند بود.

شوروی، فنلاند، ترکیه و بلغارستان‌چهار میهمان خارجی جام میباشند که در کنار خوزستان ـ اصفهان‌ـ تهران وتبریز جدالها را برگزار می‌کنند.

برای گزینش تیم تهران جهت شرکت در دیدارها یتبریز، از دیروز تلاش شروع گردید که از سوی محمود یاوری مربی‌تیم جوانان تهران، اسامی ٤٤ بازیکن منتخب اعلام شد که اینان قرار استاز شنبه‌تمرینات خود را آغاز کنند.

ضمن اینکه گفته میشود باحتمال فراوان مهره‌های شایسته تازه‌ای نیز در صورت مشاهده شدن به تمرینات دعوت خواهندشد. ٤٤ بازیکن انتخاب شده اینها هستند .

● اسماعیل اردلان، امین بیدختی ، کوروش شهبازی‌فر، جعفر علیزاده، امیر خانی، بهمن عبدی، فنونی‌زاده، علی‌پور آفریقا، محمد نوروزی، عبدالله سخراوی، حسن عالی، جواد جانفدا، محمد آذریان، ابراهیم زندی،محسن‌تفضلی،ضیاء عربشاهی، مجید سبزی، منوچهر شفیعیان، محسن اللهوردی، رضا فروزانی، محمد علی نعمت‌زاده، شاهرخ بیانی، روح‌اله عبادزاده، قدرت لطیفی، حسن‌کارگر، رضا گل‌محمدی، آریانژاد، مجید نوروزی، ناصر محمدخانی، علی‌کرم سوری، اکبر دیانی، ویگن‌عنبرچیان، ویگن کوائیان، مسعود شیدائی، غلامحسین هاشمپور، واروژان شیروانیان ، عباس حسینیان، اکبر فرامرزی ، مجید داناپور، جواد صیرفی، جمشید آبیاری ، مسعود صوفی، علی نصیرزاده، ایرج

سی‌و هشتمین دوره مسابقات کشتی آزاد قهرمانی ایران

دیشب همه‌مازندرانیها حریفان خودرا بردند!

ساری ـ اسدالله رضایی

در اولین دور مسابقه‌های قهرمانی کشتی ایران که دیشب در سالن ۳هزار نفری ساری‌برپا شد، مازندرانی‌ها با دو پیروزی باامتیاز و ۸ ضربه فنی ، برتری چشمگیر خود را به رخ همه حریفان کشیدند.

سی و هشتمین دوره مسابقه های کشتی، در دیشب باحضور سمیعی استاندارمازندران،محمد خادم رئیس فدراسیون کشتی کشور، گروهی از مقامهای محلی و بیش‌از دو هزارتماشاگر آغاز گرفت، دراین دوره ۱۷۹ کشتی‌گیرازاستانهای‌کرمانشاهان، کردستان، لرستان، زنجان ، آذربایجان شرقی‌و غربی ،ایلام، مرکزی، اصفهان، خراسان ، بوشهر،سمنان،فارس،هرمزگان، مازندران، خوزستان، همدان ، گیلان، تهران، سیستان و بلوچستان و کرمان شرکت دارند.

مازندرانی‌ها در اولین دور دیدارها بطلفجهره‌هایی چون اسماعیل‌پور، عزیز رستمی ، رسول‌حسینی، کاوس‌جعفرزاده، صفرعلی خدر، عزیز واگذاری، ایرج گنجی، محمود جانلو ، قربان توان و رضاسوختـه سرایی فاتحانه، پیش رفتند و توانستند با دو پیروزی‌امتیازی و ۸ ضربه فنی بدور بعدبروند. بعد از مازندران، خراسان و کرمانشاهان نسبت به دیگران برتری دارند.

دیشب به غیر از ۷۴ کیلو، در بقیه وزن‌ها کشتی گرفته شد و ۱٦٦ مسابقه در شب اول انجام گردید: تهران تیمی‌جوان وکم تجربه بمسابقه‌ها اعـزام داشته است.

باوجودی که فقط یکدور از مسابقه‌ها انجام شده ، اما بعلت غیبت چهره‌های خـوب کشتی، از هم‌اکنون میتوان‌مقام های قهرمانی را در جمع این چهره‌ها جستجو کرد : ۴۸کیلو اسماعیل‌پور از مازندران و راستگو از خراسان مدعیان این وزن هستند، در ۵۲ کیلو سیروس آصفی از تبریز وعزیز رستمی از مازندران شانس بیشتری دارند. در ۵۷ کیلـو سید رسول حسینی ازمازندران، مشهدی اسماعیل از تهران ، نعمت غلامی از کرمانشاه و داریوش فولادی بهترین‌های این وزن‌اند. ٦۲ کیلو کاوس جعفر زاده از مازندران که دیشب توانست جهانبخش کشتی‌گیر تهرانی را ۲ـ۱۸ ببرد یکی از شانس‌های اول قهرمانی است ضمن اینکه محمد رضامنصوری وریزوندی از کرمانشاه داعیه قهرمانی دارند. در ٦۸ کیلـو محمود قشنگ از خراسان بهتر از دیگران‌ظاهرشد. ولی‌خسرو زمانی از تبریز. گرشاسبی از کرمانشاه و حسن جوکار از تهران او را تعقیب می‌کنند. در ۷٤ کیلو رقابت حسین محبی‌از کرمانشاه و خدابخش عفت‌دار از خراسان دو مدعی قهرمانی دیدنی‌تر است.

جواهری از کرمانشاه گنجی از مازندران، سید جبارمهدیون اززنجان، خوشدل ازخراسان‌و بزرگی از تهران در ۸۲ کیلـو پیکاری جالب خواهند داشت‌در ۹۰ کیلو محمود جانلو از مازندران ، محمد حسن محبی‌از کرمانشاه، اکبر فکری ازتبریز ومحمد رضا فتحی از تهران رقابت‌های جالبی خواهنـد داشت.

قربان توان و منتظرالظهور از اصفهان، بهمراه سپهری از تهران، نقی‌زاده از کرمانشاه و لحیمچی از کردستان در ۱۰۰ کیلو رقابت دارند و سوخته ـ سرایی در سنگین‌وزن همچنان بی‌رقیب است. پرویزی ازتبریز وحسینی از اصفهان برای‌رده دومی رقابت خواهند داشت .

★ کنگره هیات کشتی مازندران

صبح امروز کنگره سالانـه هیات کشتی مازندران با شرکت روسای‌هیات‌های کشتی‌و دبیران شوراهای ورزشی مازنـدران درساری تشکیل شد.

کیانفر دبیر شورای ورزش مازندران و محمد خادم رئیس فدراسیون کشتی کشور نیز در این کنگره که بمنظور بـررسی مشکلات و نیازهای کشتی مازندران برپا گردیده ، شرکت

دیدارهای تنیس جام ویمبلدون

«قهرمان۷۵»درهمان «پیکاراول»خردشد!

دیدار های تنیس جام ویمبلدون هنوز آنطور کـه باید و شایدجانیفتاده است، این بازیها که بزرگ ترین‌و معتبرترین تورنمنت تنیس حرفه‌ای در دنیا بشمار مـی آید ، ازدوشنبه حرکت‌خود را در لندن آغاز کرده ولی هنوز جدالهای دور دوم را هم تمام نکرده است وفعلا مراحل‌غربال‌شدن «زیادی‌ها» درگیر و داراست و وقتی سیمای گـزیده هـا پدیدار گردید ، آنوقت هیجـان هم نقش می‌گیرد .

اما در دور نخست، مسابقه ها چندان‌خالی از لطف هـم نبوده ، و شکست‌آرتوراش بازیگر سیاهپوست آمریکائی برابر یک‌حریف گمنام حادثه مجذوب کننده‌جدالهای اول کار را خلق کرد .

«اش» که خـود در سـال ۱۹۷۵ یعنـی ۳ سـال پیش عنوان قهرمانی این بازیهارا با پیروزی برابر جـیمی کونورس تصاحب کـرد، امسال‌هم با امید های‌تازه‌ای آمده بود ، اما مقابل‌استیو داچرتی استرالیائـی در پیکاری سخت مغلوب شد و صحنه را ترک گفت .

بازی ایندو ۵ست بطول انجامید و «داچرتی» ۹ـ۸، ۸ـ۹ ، ۳ـ٦ ، ۷ـ۵، ۵ـ۷از پس حریف کهنـه کارش برآمد .

در گروه مردان بیورگن بورگ سوئدی کهسال پیش مسابقات انفرادی را برد : همراه جیمی‌کـونورس از آمریکا بزرگترین شانسهای قهرمانی بحساب می‌آیند .

در صحنه بازیهای زنان، نگاهها بسوی کریس اورت وبیلی‌جین‌کینگ‌دو آمریکائی پرآوازه ، ایون گولاگانگ ستاره استرالیائی و یک انـگلیسـی پرتـوان «ویرجینیاوید» است .

وید سال گذشته قهرمان شد ، اما با خیزی کهرقبا برداشته‌اند امسال اگـر بخواهد قهرمان شود کاری سخت در پیش دارد.

او تدر دور اول‌استراحت د ت و در دور دوم‌خیلی راحت هلناآنلیوت از سوئد را۱ـ٦و۰ـ٦ مغلوب‌ساخت، گولاگانگ هـم حـریف آمریکائی‌اش للهفورود را ۰ـ٦ و ۲ـ٦ مغلوب کرد و اورت و گولاگانگ نشان دادند سرحال و قبراقند و برخوردشان باوید و بیلی جین‌کینگ میتواند داغ و دلچسب باشد .

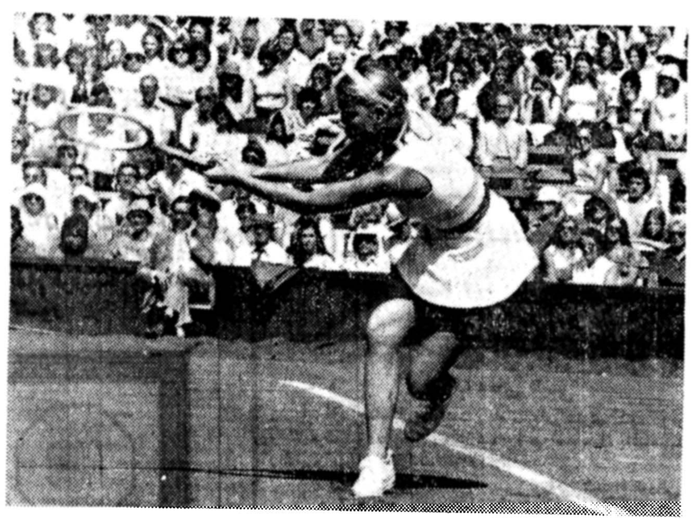

★ کریس اورت در گام اول سیمائی مقتدرانه نشان داد

دنیای ورزش

شنبه‌هامنتشرمیشود

پاوند بزرگترین کارخانجات تولید گازاکسیژن درایران شروع بکارکرد

★ ۲۰درصدارزانتر ★

با نصب مدرن‌ترین ماشین‌آلات و بهره‌برداری از واحد دوم کارخانجات گازاکسیژن پاوند تولید آن به ۲۴۰۰ کپسول در روز تا پایان تیرماه سال جاری خواهد رسید

به منظور پیشگیری ازنظر کمبودموقتی برق چندین موتور ژنراتور در کارخانه نصب گردیده که در مواقع لازم وضروری مورد بهره‌برداری قرا گیرد تا کوچکترین لطمه‌ای بتعهدات کارخانه وارد نیاید .

براساس طرح توسعه‌وگسترش کارخانجات پاوند ، درآینده گاز «آرگون» نیز تـولید خواهیم کرد

کارخانجات «پاوند» ، در شهر صنعتی کـورش (ساوه) ودر محوطه‌ای به وسعت ۱۵۰۰۰ متر مربع و زیربنائی در حدود۳۰۰۰ متر مربع، فعالیت خود را در زمینه تولید گاز اکسیژن آغاز کرده است.

این واحد تولیدی و صنعتی ، با بهره‌گیری از مدرن‌ترین ماشین‌آلات و بخدمت گرفتن ۱۰۰ نفـر کارگر و تعدادی متخصص ایرانی و خارجی ، بطور شبانه‌روزی (در سه شیفت) کار میکند و با تولیدروزانه ٦۰۰ کپسول گاز اکسیژن ، قسمتی از نیاز بازارداخلی را تامین مینماید.

باتوجه به کمبوداکسیژن مایع در کشور ، طـرح **توسعه و گسترش کارخانه** «پاوند» که بالمال افزایش ظرفیت تولید را نیز دربر دارد ، از اهمیت خاصی برخوردار است. براساس طرح توسعـه وگسترش کارخانجات«پاوند» پیش‌بینی میشود تا پایان تیرماسال جاری که واحـد دوم کارخانجات «پاونـد» در جوار کارخانه فعلی پایان می‌یابد و بمرحله بهره ـ برداری میرسد ، ظرفیـت کنونی تولید (٦۰۰ کپسول گاز اکسیژن در روز) بـه چهار برابر ، یعنی روزانه ۲٤۰۰ کپسول گاز اکسیژن افزایش می‌یابد وباین‌ترتیب میتوان بیش از پیش بـه

اهمیت نقش کارخانجـات «پاوند» در رفع کمبـود گاز اکسیژن در سطح مملکت پی‌برد.

مدیر عامل کارخانجات پاوند طی‌گفت و شنودی کوتاه با گزارشگر مـا اظهار داشت :

با توجه به میزان تولید، که میتواند در کوتاه‌ترین مدت نیاز مشتریان «پاوند» را برطرف سازد.

مدیر عامل کارخانجات پاوند سپس افزود :

ما قراردادهای یکساله، شش ماهه و حتی یکماهه، که بستگی به نیاز مصرف‌کننده دارد با مشتریـان خود منعقد می‌کنیم تـا بتوانیم تعهدات‌خودرابنحو مطلوب انجام دهیـم . از طرفی برای آنکه هیچگونه وقفه‌ای در انجام تعهدات ما بوجود نیاید ، تمـام پیش‌بینی‌های لازم بعمـل آمده‌وحتی‌بمنظور پیشگیری از نظر کمبود موقتی برق، چندین موتور ژنراتور در کارخانه نصب گردیده کـه در مواقع لازم و ضـروری مورد بهره‌برداری قـرار گیرد تا کوچکترین لطمه‌ای به تعهدات کارخانه وارد نیاید.

مدیر عامل کارخانجات پاوند در پایان سخنانش گفت:

براساس طرح توسعه و گسترش کارخانجات پاوند، در آینده گاز «آرگون» نیز تولید خواهیم کـرد و امیدواریم با اجرای برنامه هایی که در جهت گسترش و پیشرفت کارخانه‌طرح‌ریزی کرده‌ایم، بتوانیم به اقتصاد و صنایع کشور که سریعا رو به‌پیشرفت است، خدمت موثر و ارزنده‌ای انجام دهیم.

ضمنا مصرف کنندگان گاز اکسیژن میتوانند جهت عقد قرارداد و کسب اطلاعات بیشتر به آدرس :

میدان ونك خیابان برزیل شماره ٤۲ مراجعه یاباتلفن های ۶۸۲۳۵۸و۶۸۲۷۴۲ و ۶۸۳۵۰۴ تماس حاصل نمایند

کشف باند جعل روادید گذرنامه

ناتاسینک ، مردی که سردسته جعل «روادید گذرنامه» بود در «تهران‌نو» به دام افتاد ...

ماموران اداره اقامت اتباع بیگانه پس از چند روز تلاش وپی‌گیری موفق به کشف باندی شدند که روادید ورود به‌ایران را جعل میکرد .

از چندی قبل ماموران‌اداره اقامت اتباع بیگانه متوجه‌شدند که برخی از گذرنامه هائی که دردست‌اتباع بیگانه‌میباشددارای روادید جعلی ورودبه ایران است .

هنگامیکه ازدارندگان روادید جعلی‌در این مورد سئوال شد ، همه آنهااظهار بی‌اطلاعی‌کردند.

ماموران اداره اقامت اتباع بیگانه چند شب قبل در بین مسافران هواپیمائی که از کابل به تهران آمده بود به دونفر مسافر بنام «جایل سینگ» و «داری سینگ» مظنون شدند.

ماموران این دو را زیرنظر قرار داده‌بتعقیب آنهاپرداختند.

دو مسافر مزبور از فرودگاه خارج شده و به خانه یکمرد خارجی بنام «ناتاسینگ» که در جاده تهران نو قرار داردرفتند.

ماموران که در تعقیب این‌دو نفربودند باشناسائی «ناتاسینگ» وی رازیرنظر گرفتند .

روز بعد از ورود دو نفر خارجی «مظنون» ماموران «ناتاسینگ» را دستگیر کردندو خانه محل اقامت وی را برای یافتن مهرهای جعلی روادید جستجو کردندولی‌چیزی نیافتند درهمین هنگام یکی ازماموران متوجه ساک دستی سیاهرنگی شد . پس از جستجو سرانجام ماموران موفق به کشف سه‌عدد مهر روادید و مهر سفارتخانه و مهر اجازه کار در جاسازی مقوای زیر ساک شدند.

باپیدا شدن مهرها «ناتاسینگ» ودونفر دیگر دستگیر شدند و پس از تشکیل پرونده دراداره اقامت اتباع بیگانه بعدادسرا فرستاده شدند.

در دادسرا رسیدگی به پرونده به رضا داداشی دادیار شعبه ۹ تحقیق دادسرارجاع شد .

داداشی پس از بررسی پرونده جرم راجنائی تشخیص داد وباصدور قرارعدم صلاحیت پرونده رابه شعبه ده بازپرسی دادسرا فرستاد .

علی‌اصغر نبوی بازپرس‌شعبه ده بازپرسی دادسرا پس از مطالعه پرونده و تحقیق از متهمین «ناتاسینگ» را باقرار بازداشت موقت روانه زندان کرد .

همچنین بازپرس از اداره آگاهی لغو است تاتحقیقات‌خود را برای یافتن افراد دیگری که گفته میشود در جعل مهرهای روادید همکاری داشته‌اند ادامه دهد .

دزد ۷ میلیون ریالی دستگیر شد

در عکس مقداری از وسایل دزدیده شده مشاهده میگردد.

کرج ـ خبرنگار اطلاعات سارق سابقه‌داری با ۷میلیون ریال اجناس مسروقه توسط ماموران آگاهی کرج دستگیر شد .

ماموران آگاهی کرج هنگام گشت بمردی بنام حسن زمانی اکبری که از سارقین با سابقه است ظنین شدند و او را دستگیر کردند .

حسن زمانی‌اکبری دربازجوبی بسرقت مقدار زیادی وسائل الکترونیکی ، ماشین آلات‌تایپ و دوربین عکاسی از شهرهای شیراز و اصفهان و تهران و کرج اعتراف کرد.

ارزش کالا های مسروقه‌در حدود ۷ میلیون ریال است .

حسن زمانی اکبری‌باپرونده تنظیمی تحویل مقامات‌قضایی کرج شد .

«کیفزن» موتور سوار را مردم دستگیر کردند

یک جوان کیف زن هنگام فرار توسط‌چند اتومبیل عبوری دستگیر شد.

روز گذشته کیف زن جوانی بنام رمضان بهبودی۱۸ ساله در خیابان یوسف‌آبادپس ازسرقت کیف یک رهگذر باموتوسیکلت فرار کرد، ولی‌توسط چندراننده که‌ازآن منطقه‌می‌گذشتند دستگیر وتحویل مامـوران کـلانتری یوسف آباد شد.

رمضان در بازجوئی گفت : من برای رفتن به کنار دریا احتیاج به‌پول داشتم و تصمیم گرفتم این پول را از راه کیف زنی تهیه نمایم تامن هم مثل دیگران چند هفته‌ای‌در کنارد‌ریا خوش‌باشم. در نتیجه با موتوسیکلتی که‌داشتم به‌خیابان یوسف‌آباد رفتم و پس از سرقت کیف قصد فرار داشتم که‌توسط چند راننده دستگیر شدم .

مامورین باشکایت «معصومه» صاحب کیف رمضان رابا پرونده تنظیمی بـه دادسرای تـهران فرستادند.

٤ زن هروئین فروش دستگیر شدند

از راست : شهربانو صوفی ، صغری روشنجو . طوبی‌صمیمی اشرف فهمتی .

ماموربن اداره مبارزه‌بامواد مخدر ٤ زن بنام شهربانوصوفی ٤٠ ساله ، صغری روشنجو ٦٠ ساله ،طوبی صمیمی رحیمی‌آباد ٢٠ ساله و اشرف همتی ٣٠ ساله رابا مقدار ٣٫٩٠ گرم هروئین دستگیر نمودند.هروئین های مکشوفه به‌اداره کل‌نظارت بر مواد مخدرتحویل‌ونامبردگان به مقامات قضائی معرفی گردیدند.

٥ هروئین فروش به دام افتادند

راست به چپ: ژئیر وهاب‌زاده. ایوب محمد. حمید بورحسن . حسین آقائی‌و شهریاردهشناس.

ماموران اداره مبارزه بامواد مخدر شهربانی . طی چند روز گذشته پنج نفر از دست اندر کاران خرید و فروش هروئین را دستگیر کردند.

دستگیر شدگان عبارتند از

خانه‌ای درآتش‌سوخت

پریشب یك کپسول گاز در یکی از خانه های واقع‌درانتهای پارك‌لویعهد به علت نشست گاز و آتش گرفتن آن منفجر شد. دراثر این حادثه خانه آتش گرفت و ٥نفر از ساکنین آن‌به نام سید محمود، محمد ،شمهین منیر و نیره موسوی به شدت مجروح شدند .

ماموران آتش نشانی بااطلاع ازاین حادثه در محل حضور یافتند و بانجات مجروحین که در محاصره آتش قرار گرفته بودند حریق را در مدت‌کوتاهی مهار کردند.

مجروحان حادثه نیز برای معالجه و درمان توسط اهدلی محل و تکنیسین های مرکز اورژانس به بیمارستان انتقال یافتند.

کشف یک کیلو هروئین و ١٤ کیلو تریاك

شمیران و قوچان- خبرنگاران اطلاعات :

از دو قاچاقچی درشمیران و قوچان به ترتیب یک کیلو هروئین و ١٤ کیلو و ٤٠٠ گرم تریاک کشف شد .

● ماموران کلانتری‌تجریش در یکی از خانه های مسکونی قیطریه شخصی بنام حسین‌بیک نورعلی را بایک‌کیلو هروئین بدام انداختند .

● ماموران پاسگاه ژاندارمری «فاروج» قوچان‌نیز ازشخصی بنام محمد تقی یعقوبی اهلو ساکن روستای «خرق» ١٤ کیلو و ٤٠٠ گرم تریاک‌کشف کردند .

دو قاچاقچی هروئین و تریاک پس از تشکیل پرونده روانه دادسرای شمیران و قوچان شدند .

در سه‌راه علی‌آباد ، روی پل راه‌آهن : پدری، پس‌از یك‌هفته تلاش ، جسد دخترش‌رااز چاه‌بیرون‌کشید

★ مامورین آتش نشانی ازوجود، بچه‌درچاه مایوس شده بودند .

پدری بعداز یك هفته تلاش جسد دخترش را ازچاهی واقع در سه‌راه علی‌آباد ، روی پل‌راه‌آهن، بیرون‌آورد.

این دخترکه سه‌سال بیشتر نداشت هفته گذشته هنگام بازی در چاه سقوط‌کردواهالی برای نجات او ماموران آتش نشانی راآگاه کردند. ماموران پس‌از چند ساعت جستجو اعلام‌داشتندکه‌دراین چاه‌کسی سقوط‌نکرده است، اما پدردختر باتلاش شبانه روزی سرانجام پس‌از یك هفته بااستفاده از وسائلی‌که خریده بودتوانست جسد دخترش را که‌قابل‌شناسائی نبود ازچاه بیرون آورد.

پرونده این حادثه درکلانتری ١٦ دردست رسیدگی است.

گفته میشود دراین محل چند حلقه‌چاه وجود دارد که کودکان منطقه را تهدید میکند، زیرا روی‌چاه ها پوشیده است و نشانه‌ای از وجود چاه‌هاظاهرا به‌چشم نمی‌خورد. در گفتگوش که‌اهالی محل باخبرنگار سرویس حوادث داشتند، گفتند ، تابحال چندبچه دراین چاه ها که‌روی آنهاپوشیده است سقوط کرده‌اند.

در تبریز محاکمه یك روستائی‌که متهم‌بقتل زنش شده است آغاز شد

تبریز ـ خبرنگار اطلاعات

دادگاه جنایی شعبه اول آذربایجان شرقی محاکمه یک مرد روستایی را باتهام کشتن همسرش آغاز کرد.

چندی پیش مرد ٣٠ ساله‌ای بنام حمزه علی محمدی اهل و ساکن هشترود‌درپی سوء ظنی که بهمسر خود «آراسته پور نامور» پیداکرده بود درطویله خانه مسکونی‌اش با تبر گردن همسرش را قطع کرد.

حمزه علی پس از ارتکاب جنایت در بازجوئی اظهـار داشت :

ـ همسر من مدتی بود که بـا یکی از اهالی روستا بنام «حسین» رابطه نامشروع‌داشت وی توضیح داد:

ـ یکروز که از خانه‌خارج میشدم «حسین» را دیدم که از طویله بیرون آمدو به محض دیدن من گریخت . داخل‌طویله رفتم و همسرم را آنجا دیدم و بدون معطلی گردنش را با تبرزدم .

حمزه علی محمدی پس از اعتراف در مراحل بازجویی در نخستین جلسه محاکمه که دیروز تشکیل شد منکراتهامات وارده گردید .

این محاکمه ادامه دارد .

کشف ۲۹۵ گرم هروئین

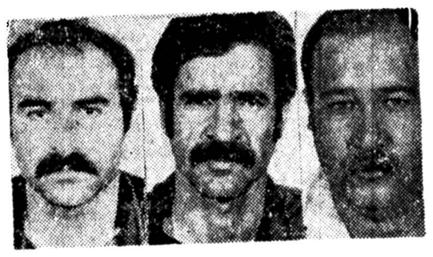

از راست به چپ: غلامرضا ، حبیب بابائی و حسین مناف حقیقی .

ماموربن اداره مبارزه بامواد مخدر اطلاع یافتند که‌شخصی بنام غلامرضا ثقیه معروف به رضازاغی در ده متری آقابك مبادرت به فروش هروئین می کند . ماموربن باخریده٥ گرم هروئین از نامبرده موفق بـه دستگیری وی شدند .

در بازرسی از منزل او نیز مقدار ٤٠ گرم هروئین کشف شد. رضا زاغی‌پس ازدستگیری یکی از همکاران خود بنام‌حبیب بابائی رابه ماموربن معرفی‌نمود و در نتیجه بازرسی از منزل این شخص نیز مقدار ٢٥٠ گرم هروئین کشف شد. درجریان کشف هروئین هاشخص دیگری بنام حسین مناف حقیقی معروف به حسین ترکه نیز دخالت‌داشت که نسبت به دستگیری اوقدام گردید . هروئین های مکشوفه جمعا ٢٩٥ گرم گردید که به اداره نظارت تحویلو متهمین‌با پرونده متشکله به مرجع‌قضائی تسلیم شدند.

اسفالت و عایق بام
تا ده سال ضمانت
تلفن ۲۶۱۳۲۷

گمشده

گل‌کرم سلیمی کاکاوند اهل هرسین کرمانشاه دو هفته‌است در تهران گمشده هرگس خبری ازاو دارد لطفا وسیله تلفن ۲۸۳۱۹۹ و یاتلفن ۳۷۷۴۷۷ به آقای جعفر کویان اطلاع‌دهد.

دنیای ورزش شنبه ها منتشر میشود

۲ برادر به‌جرم‌قتل به زندان ابد محکوم‌شدند

★ این دو محکوم ، مقتول را به تصور سوءنظری که نسبت به همسر یکی از محکومین داشت کشتند !

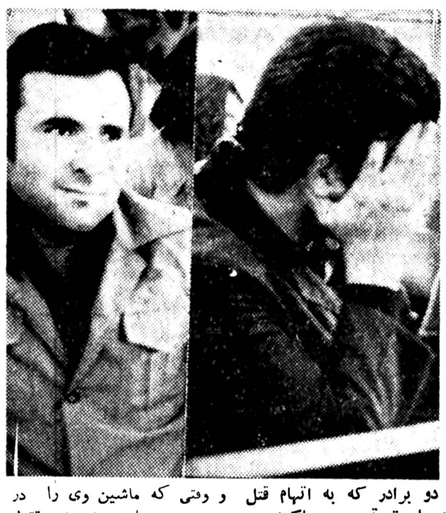

دو برادر که به اتهام قتل عمد باسبق تصمیم محاکمه می شدند محکوم شدند .

متهمان غلام‌علی کردی ٣٠ ساله راننده ذوب آهن و احمد علی کردی ٢١ ساله محصل و مکانیك اهل حیدر آباد دامغان بودند.

این دو متهم بودند که در ششم اردیبهشت ماه سال۲۵۳۶ با تصمیم قبلی رضاکبری‌ساکن واهل دامغان را در میدان آریامهر این شهر به قتل رساندند.

ماجرا به‌این نحو بود کـه متهم ردیف ١و٢ با انگیزه این که مقتول «رضا اکبری » نظر سوء به بانو سپیده ناصریان همسر «غلامعلی کردی »داشت تصمیم به قتل وی گرفتند و در صدد اجرای نقشه خود برآمدند .

لذا غلامعلی کردی و احمد علی کردی به دامغان رفتند و دو نفری در جهت اجرای نقشه قتل به محل سکونت مقتول در حیدرآباد مراجعه کردند .

دو متهم در ساعت ۷ صبح ششم اردیبهشت ماه سال ٣٦ ماشین مقتول را تعقیب کردند و وقتی که ماشین وی را در سرویس مشاهده نمودند.مقتول راکه در صدد تعویض روغن ماشین خود بود با چاقوی‌ضامن دارکه قبلا تهیه کرده بودند، با١٠ ضربه که به پشت ، جمجمه ، سر و ناحیه گردن‌وی وارد کردند به قتل‌رساندند.

پرونده دو متهم پس‌از طی رسیدگی های اولیه و مراحل قانونی‌وصدور کیفرخواست به شعبه دوم دادگاه عالی جنایی ارجاع شد . صبح دیروز دو متهم در برابر قضات شعبه ٢ دادگاه جنایی قرار گرفتند و به سئوالات رئیس‌دادگاه پاسخ گفتند . آنگاه نماینده‌دادستان آقامیر فخرائی طبق کیفر ـ خواست مجازات متهمین را خواستار شد.

دادگاه پس‌از سخنان‌نماینده دادستان و وکلای مدافع‌متهمان وارد شور شد و پس‌از دوساعت شور به اتفاق آراء هریك از متهمین رابه حبس‌دائم وپرداخت جزای نقدی بمبلغ دویست‌هزار تومان ضرر و زیان در حق مدعیان خصوصی محکوم کرد. متهمین پس‌از رای صادره فرجام خواستند.

روزنامه فروش، زیر کامیون کشته شد

غلامحمدی

همدان ـ خبرنگار اطلاعات

یک روزنامه فروش‌همدانی در حادثه راه باغ بهشت ـ همدان کشته شد.

وی غلام گل‌محمدی نـام داشت و پریروز هنگامیکه از «باغ بهشت» به سوی همدان میرفت در زیر کامیونی کشته شد.

راننده کامیون پس از حادثه متواری شد.

۵ نفر براثر سوختگی جان‌سپردند

شیراز ـخبرنگار اطلاعات

طی ٢٤ ساعت گذشته‌سوختگی ناشی از حوادث مختلف منجربه مرگ ٥نفر شد.

منصور امانی پسر بچه ٣ ساله که چهل روز پیش هنگام آتش بازی‌درخانه‌مجاورخانه‌اش واقع در «پاکوتای » شیراز دچار سوختگی شدید شده‌بود دیروز در بیمارستان جان‌سپرد.

بلقیس چلوانی دختر ١٨ ساله افلیج ساکن « لکوار » مرودشت در میان آتشی که‌خود بپاکرد سوخت . بلقیس بـه بیماری روانی نیز مبتلا بود.

سکینه نظری ٢٥ ساله بر اثر سوختگی با آبجوش و علی باشی دو ماهه بر اثرسوختگی ناشی از انفجار آبگرمکن جان باختند.

پنجمین قربانی سوختگی در شیراز صفا حقیقی نام داشت و ٣٥ ساله بود.

وی که در خانه خود واقع در صاحبدیوانی دچار سوختگی شده بود به تهران انتقال‌یافت اما در یکی از بیمارستان های این شهر درگذشت .

فوت شدگان

طی ٤٨ ساعت گذشته افراد زیر در حوادث گوناگون درگذشتند:

ستارکوهی ٥ساله ، حسن بخشی ٥٥ ساله . حسین‌بالین‌پر ٢٢ ساله .عباس شیرازی ١٧ ساله .علی صفر رحیمی اسد آبادی ٣٠ساله. باقر صمدی نژاد ٥٠ ساله . صدیقه‌نقی‌پور هرش ٥٢ ساله . محمد شاکر وبند ٧ ساله . شهرام نیك‌بخش ١٣ ساله .محمد اسماعیل‌قربانی ١٨ساله . اقدس بابادری ٣ ساله .جمشید جامی ٢٤ساله. اصغر حق‌وردی ٢٠ ساله .حسین کاوندی ٣٥ ساله . عالیه مرادی ٦٠ ساله .احمد خاقانی ٣٥ ساله . غلامعلی قنبلاتی ٤٥ ساله به علت شکستگی جمجمه و خونریزی .

معصومه سیفی ٢ ساله . صفا سیامك محمدی ٥ ساله . حقیقی ٤٢ساله. عبدالله‌منصوری ٤ ساله بعلت سوختگی .

حسین آسمانی ٣ ساله ، خفگی در آب.

فرزانه رضائی ٣ ساله . علی اصغر ١٣ ساله دراثر سقوط در چاه.

غفور علی نقی‌زاده صومعه‌ـ علیائی ٥١ ساله سقوط ازبلندی.

نرگس بابائی ١٨ ساله . مسمومیت .

نادر فتاحی ٢٢ ساله به‌علت متلاشی شدن جمجمه بااسلحه.

در یازدهمین روز محاکمه سعید یگانه و دو متهم دیگر به اتهام کلاهبرداری وکیل مدافع‌یگانه گفت :

چون مادرزن یگانه اسنادراشخصا امضاء کرده،جعلی‌در کار نبوده‌است

یازدهمین جلسه محاکمه‌سعید یگانه و دونن دیگـر به اتهـام کلاهبرداری ، صبح دیروز در شعبه پنجم دادگاه عالی جنایی برگزار شد.

پس از رسمیت یافتن جلسه وکیل مدافع متهمان به دنبالـه سخنان دیروز خود ادامه داد. وی گفت:آقای معاون دادستان در یکی از نـوشته هایش‌حاج یدالله رابه عنوان بیسوادمورد نکوهش قرار داده و گفته‌است چون آدم بیسوادی است فقیر همهست و خانم شبیر چـون پولدار است باسواد است .این استدلال آقای معاون دادستان اصلا درست نیست .

حاج یدالله آلت دستی بیش دردست خانم شبیر نبود و تنها مامور اجرای دستورات خانـم بود ووقتی هم که خانم بموی گفت برو اجرائیه صادر کن ، وی اینکار را کرد و در تاریخ ٢٠ر٤ر٣٥ تقاضای‌اجرائیه‌نمود.

وکیل مدافع ادامه داد : معاون دادستان در یکی‌ازصفحه های کیفرخواست ، نوشته‌است که حاج یدالله اکبرشاهی بـا مراقبت مـاموران بـه‌بازپرسی آورده شد و از صحبت وی‌با سعید یگانه چنین استنباط شده است که آقای یگانه وی‌را اغفال کرده است.آقای معاون‌دادستان بهچه دلیل می‌گوید که سعید یگانه باحاج یدالله تبانی کرده است . درکیفرخواست ازقول خانم شبیر گفته شده که سعید یگانه وکیل مزبود وبه او اعتماد بسیاری داشتم. چندنامه را بـه امضاء من‌رساند ولی من نمی‌دانستم کـه‌نامه‌ها چه بود. وبه او اعتماد بسیاری داشتم. چند نامه را به‌امضاء من‌رساند ولی من نمی‌دانستم کـه‌نامه ها چـه بود. وکیل مدافع نتیجه گرفت که تنها همین چند جمله کافی است که قبول کنیم نامه هاجعل نبوده زیرا وقتی کسی امضاء کند دیگر جعلی نیست . ایشان خودش اقرار کرده که‌امضاء کرده است .

وی افزود : خانم فریده‌خان شقاقی در جریان واقعا ،بیگناه ومعصوم بود و از تمام جریانات بی‌اطلاع بوده این نه‌تنها مورد عقیده من بلکه مورد تائیدمادرش و شوهرش و آقای شمس ، آقای والاهم قرار گرفته است، ولی متاسفانه معاون دادستان به هیچ‌یک از این مطالب توجه نمی‌کند.

پس‌از توضیحات دیگری که وکیل مدافع در مورد پرونده داد ، چون وقت دادگاه بپایان رسید دنباله دادرسی به روز بعدموکول شد .

شوهری باتهام‌چاقوزدن به‌همسرش بازداشت‌شد

شمسعلی حیرانی (متهم بـه جرح و ضرب همسر).

تبریز ـ خبرنگار اطلاعات

ضارب فراری پس‌از ٤٥روز فرار توسط ماموران‌ژاندارمری در «صوفیان» تبریز دستگیرشد.

وی‌که شمسعلی حیرانی نام دارد متهم است ٤٥ روز پیش در خانه مسکونی خود واقع در خیابان «شاه» تبریز همسر١٨ ساله‌اش را در بستر خواب با ٦ضربه چاقو بشدت مجروح کرد و به تهران گریخت.

دیروز هنگامیکـه وی بـه «صوفیان» تبریز رفته بود ، توسط ماموران ژاندارمری دستگیر و روانه زندان شد .

گردو فروش کشته‌شد

شیراز ـ عزیز منصوری گردو فروش٥٠ساله شیرازی هنگام جمع‌آوری گردو ، در یکی از باغات قصرالدشت از بالای درخت به پائین سقوط کرد و کشته شد .

جسد عزیزبه‌پزشکی قانونی انتقال یافت .

شاگرد اول

آقای همایون کمره‌ای دانش آموز کلاس دوم دبستان‌محبوبی در سال تحصیلی ٣٧ـ٣٦بامعدل ٢٠ شاگرد ممتاز شده‌است . آ ـ ٤٠٨٩

برای دفاتر تجاری ،دارالوکاله ،مطب پزشکی
آپارتمان های هفت اطاقه با تهویه مطبوع ، آسانسور و تلفن با شرایط سهل بفروش‌میرسد
خیابان نیکو- بین سپهبد زاهدی وویلا تلفن : ۸۹۴۲۴۴

برای اولین بار در ایران
SHOWER, DOOR
نوعی پاروان‌که به روی‌وان حمام شما نصب میشود
تلفن ۹۴۱۹۸۳

نتیجه قرعه کشی بلیطهای بخت آزمائی ملی
سری ۱۴۳۶ چهارشنبه ۳۷٫۴٫۷
برندگان یك رقمی
۷ باگوی قرمز ۸ تومان
۷ باگوی آبی ۱۲ تومان
برندگان ۲ رقمی تا جوایز ممتاز
۳۷ برندگان ۱۵ تومانی
۱۸۷ برندگان ۵۰ تومانی
۲۸۲۲ برندگان ۵۰۰ تومانی
۴۲۴۶۹ برندگان ۱۰۰۰ تومانی
۹۸۴۰۱ برندگان ۲۰۰۰ تومانی
۷۱۹۴۱ برندگان ۳۰۰۰ تومانی
۶۸۳۹۸ برندگان ۴۰۰۰ تومانی
۶۱۰۴۷ برندگان ۵۰۰۰ تومانی
برندگان جوایز بزرگ ۱۰٫۰۰۰ تومانی
۰۵۹۹۶۵
برندگان جوایز ممتاز ۱۰۰٫۰۰۰ تومانی
۱۵۹۹۶۵
برندگان جوایز ممتاز ۱۰۰هزارتومانی باید تا ساعت ۱۰صبح روز چهارشنبه ۱۴ تیرماه ۲۵۳۷ برای تعیین برنده ۷۰۰هزارتومان پول خانه به بنگاه بخت آزمائی ملی مراجعه نمایند
برندگان جوایز ۳هزارتومانی تا ۱۰هزارتومانی نیز، برای تعیین دومین قهرمان شانس‌که برنده ۳۰هزارتومان پول نقد میشود، باید تا همان روز وساعت به بنگاه بخت آزمائی ملی مراجعه نمایند

تبریکات

جناب آقای طیبی

انتصاب جنابعالی رابسمت ریاست دادگستری کنیدکاوس تبریك عرض‌نموده توفیق بیشتر شما را درراه خدمت به‌شاهنشاه آریامهرو میهن ازخداوند خواهانیم.

حاج حسین نورانی. شهرام نورانی

آ ـ ٢١٧١

جناب آقای دکتر فضل‌الله صدر

بانهایت مسرت انتصاب شایسته جنابعالی رابه ریاست دانشگاه سیستانو بلوچستان تبریك عرض مینمائیم.

عبدالرضا فراشاهی‌وبانو

آ ـ ٢١٦٩

جناب آقای مهندس ایرج امینی

انتصاب شایسته آن سرورگرامی راتبریك عرض نموده موفقیت روزافزون شما رادرراه خدمت به کشور عزیز ازخدای بزرگ‌خواهانم.

ناصر عرب

آ ـ ٤٠٩٣

جناب آقای طیبی

انتصاب شایسته آنجناب رابریاست دادگستری کنبد کاوس تبریك عرض‌نموده موفقیت شما را درراه خدمت به شاهنشاه آریامهر و میهن عزیز ازخداوند خواهانیم.

آمل- اسدالله نورانی وبانو

آ ـ ٢١٧٢

باسلیقه ها، ازفروشنده
اجاق گاز
کادیلاك بخواهید
مرکز پخش ۶۴۸۹۷۶ و تمام فروشگاههای معتبر کشور

برگزیدهٔ ایران‌کلکسیون: سیستم آشپزخانه پیش ساخته هایداپال
امتیازات:
ساخته‌شده ازچوب بلوط، کاج وماهاگونی، دربیست طرح مدرن وبیش ازپنجاه رنك دلپذیر، قابل استفاده درکمترین فضا برای بیشترین امکانات وتغییردکور وفرم برای زندگی امروز وفردا.
دارای برنامهٔ ویژه برای پروژه های بزرگ ساختمانی
ایران‌کلکسیون: کلکسیونی زیبا ازوسائل مدرن زندگی
تهران خیابان کاندی خیابان یازدهم شماره ۱۵ تلفن: ۶۸۵۳۷۴

مجالس ترحیم

بانهایت تاسف فوت مرحوم آقای فیروز آذرپاد (سیروس فولادی) فرزند مرحوم محمود خان نواده امیر فیروز فولادلو را درلندن باطلاع دوستان و همشهریان محترم اردبیل و خلخال میرساند مجلس ترحیم مردانه و زنانه روز جمعه ۳۷ر۴ر۹ ازساعت ٤تا ٦بعدازظهر در خانقاه صفی‌علیشاه برگزار و حضور دوستان موجب تسلی خاطر بازماندگان خواهد بود.

سید محمود امامی رضوی ـ مهندس عبداله والا ـ بسیج خلخالی ـ مهندس روائی ـ مهندس محسنین ـ مهندس خدابرست ذکائی ـ دکتر فولادی ـ هاشمی ـ محبوبی ـ روشندل ـ دکتر صبحی ـ خاک نژاد ـ دولتشاهی ـ دیانتی .

بانهایت تاسف و تاثر درگذشت شادروان آقای فیروزآذرپاد (سیروس فولادی) را در لندن باطلاع میرساند مجلس ترحیم مردانه و زنانه روز جمعه ۳۷ر۴ر۹ از ساعت ٤تا ٦بعدازظهر در خانقاه صفی‌علیشاه منعقد خواهد بود .

خانواده های ـ آذرپاد ـ امیربور ـ فیروزپور ـ فولادی ـ امیراحمدی ـ غفارزاده ـ صارمی ـ امیراسکندری ـ حشمتی ـ بهبودی ـ شقاقی ـ صابر ـ هژیری ـ رحمانی ـ صدرطهری ـ طهوری ـ رفیعی ـ محقق ـ نوعی ـ عارف ـ بهرامی ـ ناظمی ـ دکتر اسماعیل نیا ـ نصیری ـ صالحی ـ صدرامیرجانلو ـ امیرجانلو ـ دقیقی ـ مسعودی ـ مهریان ـ شاه‌علی ـ یوسفی ـ سلیمی ـ اسکندری ـ فروتن ـ بشیرزاده ـ سیف‌اللهزاده ـ نامحو ـ نجیدی ـ رحیمی ـ اروجی ـ عاشقی .

اطلاعات ـ مصیبت وارده را بخانواده های عزادار بویژه بازماندگان تسلیت میدهد .

با نهایت تاسف وتاثر درگذشت غم‌انگیز شادروان جوان اکام عباس شیرازی فرزند آقای نصراله شیرازی را باطلاع کلیه فامیل ودوستان میرساند. مجلس ترحیم زنانه ومردانه از ساعت٥ الی٧بعداز ظهر جمعه ۳۷ر۴ر۹ در مسجدبقیت‌اله واقع درمیدان بروجردی برگزار می‌شود .

خانواده‌های شیرازی، قهومدار، داراپور، بهنام، نبوی، محمدخانی، مجد حبیبی واعظ، نجفیان، تاجیک، نیکومنش مقدم، نصیری، داورفرا، پاکیزه، غمین مستعلی ، جعفری ، پرشیزی ، دادبه ، نورصالحی ، رمضانی نژاد ، رضوی، محمودی، شمسی‌نژاد وسایر خانواده‌های وابسته .

آ ـ ۸٦۸٤

اطلاعات ـ مصیبت وارده را به خانواده‌های عزادار تسلیت می‌دهد .

باکمال تاثر و تاسف درگذشت همسر عزیزم **ابوالفضل سلیمی‌نژاد** را باطلاع دوستان و آشنایان میرساند.
مجلس ختم مردانه و زنانه آن مرحوم از ساعت ٦ الی٨ بعد از ظهر روز جمعه ۹تیرماه در خانقاه صفی‌علیشاه برگزار می‌گردد .

نزهت وحدانی (سلیمی‌نژاد)

بااندوه فراوان فوت مرحوم **ابوالفضل سلیمی‌نژاد** کارمند عالیرتبه بازنشسته وزارت دارائی را باطلاع دوستان و آشنایان میرساند مجلس ختم آن مرحوم از ساعت ٦تا٨ بعدازظهر نهم تیرماه در خانقاه صفی‌علیشاه برگزار میگردد .

خانواده های سلیمی‌نژاد ـ سلیمی ـ ذکائی ـ وحدانی ـ افاضت ـ ملک‌آراء ـ کتیب ـ رشیدبیگی ـ شاکری ـ کریمی ـ عشقی ـ درودیان ـ پورفر ـ حیدرزاده ـ ذکائیان ـ نوری‌سادات اخوی ـ فرامرزپور ـ علایور ـ انصاری ـ انصاریان ـ شریفی ـ پریهاء ـ نورائی ـ نصر ـ نصیری ـ نصری ـ شهبازیان ـ مجلل ـ فضیلت ـ سلامیان ـ سپهری ـ صفائی ـ ذوالفنون ـ نیلچیان ـ میرفخرائی ـ ابرار ـ افشارمقدم ـ هادی صادق ـ برکار ـ ایازی ـ منصوری ـ میرعباسی .

اطلاعات ـ مصیبت وارده را بخانواده های عزادار بویژه بازماندگان آنمرحوم تسلیت میدهد .

با نهایت تاثر درگذشت برادر عزیزمان شادروان **بهروز پناهی** را به‌اطلاع می‌رساند. مجلس ترحیم روز شنبه دهم تیرماه جاری از ساعت ٤تا٦ در خانقاه صفی علیشاه برگزار می شود .

فیروز، منوچهر، بهرام وشهرام پناهی .

خانواده‌های پناهی ـ پناه ایزدی ـ حیدری ـ مجید ـ امامی خوئی ـ شاهین نوری ـ غیاثی وخانواده‌های وابسته.

بانهایت تاسف درگذشت مرحوم **بهروز پناهی** را باطلاع اقوام و دوستان میرسانند. مجلس ترحیم روز شنبه دهم تیرماه جاری از ساعت ٤تا٦ بعدازظهر در خانقاه صفی علیشاه برگزار خواهد شد.

بانهایت تاثر وتاسف درگذشت پدر وبرادر عزیزمان شادروان **محمد دلکانی‌نیا** را باطلاع عموم‌بستگان و آشنایان می‌رساند. مجلس ترحیم آن مرحوم روز جمعه ۳۷ر۴ر۹ از ساعت ۱۷ تا ۱۹ در مسجد حاج حسن واقع در اول خیابان ارامنه شاهپور برگزار می‌گردد .

داکانی‌نیا، روشندل‌پیر، فرجادفر، رمضانپور، کاشانی، رضائی، طباطبائی ، ثروت ، گل محمدی و خانواده‌های وابسته .

اطلاعات ـ به خانواده‌های عزادار مصیبت وارده را تسلیت می‌دهد .

اناالله وانااليه راجعون

بانهایت تاسف وتاثر درگذشت **حاج حبیب‌اله مویدی‌راد** پدر ارجمند همسر آقای علی اکبر اخوان وکیل پایه یک دادگستری‌را باطلاع آقایان قضات ووکلاء ودوستان و اشنایان آن مرحوم میرساند.

مجلس ترحیم فقید سعید ساعت ٤الی٦ بعدازظهر روز ۳۷ر۴ر۱۱ (یکشنبه) در خانقاه صفی‌علیشاه برگزار خواهد شد.

رئیس کانون وکلاء دادگستری جلالی‌نائینی

باکمال تاسف‌درگذشت **حاج حبیب‌اله مویدی‌راد** بزرگ‌خاندان و عضو عالی رتبه وزارت پست وتلگراف وتلفن را باطلاع‌بستگان‌و دوستان میرساند. مجلس ترحیم مردانه وزنانه فقید سعید روز یکشنبه ۳۷ر۴ر۱۱ از ساعت٤الی٦ بعدازظهر درخانقاه صفی علیشاه برگزار خواهد شد.

بانو کبری مویدی‌راد ـ مهندس عزت‌اله مویدی‌راد ـ حشمت‌اله مویدی‌راد ـ بهجت‌الملوک (نورائی) ـ محترم(ایزدیار) منیره(اخوان) ـ پوران (خزاعی) و خانواده‌های مویدی‌راد ـ نورائی ـ ایزدیار ـ اخوان ـ خزاعی ـ شاهداغاو ـ ربیعی نوری ـ شامبیاتی ـ مویدی آذرپور ـ گوهربنان ـ تولائی ـ سیاحنگر ـ دکتر ذوالفقاری ـ طلائی ـ ذوالفقاری ـ مکارمچیان ـ زنگنه ـ موسوی کبیری ـ حسین‌شیرازی ـ سپهرآرا ـ فرخ‌سرشت ـ سلطانی ـ ارسلان‌پور ـ بایگان ـ کمالی ـ نادری ـ مافی ـ زرتاب ـ شوشتری ـ افشارعشق.

آ ـ ٤۱۵۱

اطلاعات ـ مصیبت وارده را بعموم افراد خانوادهای‌عزادار بویژه بازماندگان تسلیت میدهد.

بااندوه فراوان درگذشت ناگهانی شادروان **جمشید جامی** را به آگاهی بستگان و آشنایان ودوستان میرسانیم مجلس ختم‌مردانه وزنانه آن مرحوم از ساعت ٥الی٧ بعدازظهر روز پنجشنبه هشتم تیرماه (امروز) در مسجد امام جعفر صادق (ع) آریاشهر بین‌فلکه اول ودوم منعقد می‌باشد.

یدالله جامی ـ سرهنگ بازنشسته هوائی ـ محمود مجرد ـ مرتضی جامی ـ عبدالحسین جعفری و خانواده‌های افتخاری ـ ابوالحسن محوی ـ بعدی فقید حبیبی.

ضمنا مراسم شب هفت آن مرحوم روز یکشنبه ۳۷ر۴ر۱۱ در سالن شماره ۲ بهشت زهرا منعقد ووسیله ایاب و ذهاب درخیابان تاج مقابل برق الیستم مهیا است.

آ ـ ۲۱۵۷

پرسه

بااندوه فراوان درگذشت شادروان **کیخسرو فروهری** را به‌اطلاع دوستان وآشنایان می‌رساند پرسه آن روانشاد در روز جمعه ۹ تیرماه ۳۷ برابر با روز ماه ایزد از ساعت ۱۰ تا ۱۲ بامداد در سالن ایرج واقع در خیابان استالین کوچه زرتشتیان برگزار می‌گردد .

آذرداد، کیاندخت (اشیدری)، فرانک، فرین فروهری، اسفندیار، خانم، نابنده، پروین فروهری .

خانواده‌های فروهری، اشیدری، ملک‌پور، صرفه‌نیا ، خدیوی، بهرامی، پیرغیبی، روانیان، دینیاری، جهانی، انجام غیبی، تهمورثزاده، لرستانی، فروغی وخانواده‌های وابسته.

آ ـ ۸٦۸۱

اطلاعات ـ به خانواده‌های عزادار مصیبت وارده را تسلیت می‌دهد .

علی‌اصغر حامدی عزیز

مرگ دلخراش وجانگداز تو روان وجان ما را به آتش‌کشید وتابد از دیده ما اشک تاثر جاری خواهد بود ـ با مرگتو ومادرت داغی بس انتشین بردل خانواده‌های‌حامدی‌ودوستداران وهمکارانت گذاشتی که تحمل این مصیبت عظیم برای همه ما سخت است، ولی میدانیم جز سوختن و ساختن و بیاددنیائی از صفای باطن و مهربانیهای تو بودن چاره‌ای نداریم ،

فامیل ـ دوستداران ـ همکاران مجلس ختم تو را روز جمعه ۳۷ر۴ر۹ از ساعت ٥تا٧ بعداز ظهر در خیابان قزوین ایستگاه سلیمانی خیابان هدایت مسجد صاحب الامر روز دوشنبه۳۷ر۴ر۱۰ از ساعت ٥تا٧ بعد ازظهر در خیابان لاله‌زار مسجد لاله‌زاربرگزار خواهند کرد.

خانواده‌های حامدی ـ سلیمانی ـ ایران‌تل ـ شرکت رانژکو ـ شرکت فارانل ـ شرکت تلفن تلکس

اطلاعات ـ مصیبت وارده را ببازماندگان و دوستان وهمکاران آنمرحوم تسلیت میدهد.

یادبود

فاروق عزیز

جمعه ۹ تیر ماه در سالروز خاموشیت در مزارت گرد آمده و در سوگ تو باجویباری از اشک به روان پاکت درود میفرستیم .

مادر و پدر داغدارت
حاجیه و مهندس رجبعلی بیات ماکو .
بهشت‌زهرا ـ شبستان شماره ۲ ساعت ٥ الی ۷ بعد از ظهر

یکسال از فوت شادروان **علی قرائی** وکیل پایه‌یک دادگستری میگذرد یادش را گرامی می‌داریم و هزینه مراسم سالگردش را بامور خیریه میرسانیم. **خانواده قرائی**

گذشت چهل روز و یکسال از مرگ عزیزانمان هیچ چیز قادر نشددل غمگینما رامرحمی باشد .

بااندوه فراوان و چشمانی اشکبار چهلمین روز درگذشت شادروان سرکارسرهنگ **محمد قاسم اسدی‌راد** را که مصادف باسالگرد فوت مرحوم‌محمدرضا اسدی‌راد فرزندان مرحوم حاج میرزامحمد اسدی‌راد میباشد تواما بابرگزاری‌مجلس تذکری درمسجدمیرزاداود‌همدان ازساعت٥الی٧بعدازظهرروز شنبه‌دهم‌تیر ماه۲۵۳۷که مصادف‌بارحلت امام‌موسی‌کاظم(ع) است‌درسوگ از دست رفتگان‌خود نشسته‌ایم شرکت سروران معظم التیامی‌است‌بر قلب جریحه‌دار ما ضمنا مجلس زنانه درهمان روز و ساعت در منزل مرحوم سیدکاظم مساواتی واقع در کوی گنبد علویان کوچه مساواتی پلاک ۸۷ برگذار می‌باشد .

همسران ـ فرزندان ـ برادران ـ خواهران وفامیل‌های وابسته

جهل روز از درگذشت جانگداز شادروان خدیجه‌خان سفید میگذرد برای شادی روح بزرگوارش مجلس یادبودی از ساعت ۵ونیم الی ۷ونیم صبح روز شنبه ۳۷ر۴ر۱۰ در مسجد جامع حصار بوعلی خیابان نیاوران ایستگاه قنات برگزار میشود.

عسگریان ـ خان سفید ـ عباس‌نژاد ـ قرمگوزلو ـ مصطفائی ـ هاشمی ـ منادیزاد .

تسلیت

آقای نصرالله آقاخانی

مصیبت وارده را صمیمانه تسلیت میگوئیم.

سردبیر وهیات تحریریه اطلاعات هفتگی

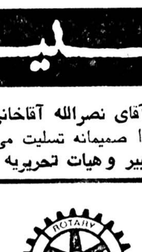

غم دوستان گرامی‌مان روتارین رضا حکیم‌زاده وروتاین دکتر مهندس طاهری همه‌ی اعضای روتاری شمال تهران را متاثر کرده است ضمن عرض تسلیت بدوستان عزیز از درگاه خداوند متعال برای شما و خانواده محترم صبر و شکیبائی مسئلت داریم .

کلوب روتاری‌شمال تهران

جناب مهندس‌پور یوسفی
مدیر عامل شرکت ایران اسپان

مصیبت وارده را تسلیت میگویم و خود را در غم شما شریک میدانم .

روزنامه اطلاعات ـ علی مجاوری

جناب آقای مهندس پور یوسفی

با اندوه فراوان مصیبت وارده را تسلیت میگوئیم .

کارکنان شرکت ایران اسپان

خانم ناهید ناصری (انتخابی)

مصیبت وارده را تسلیت میگوید .

کانون پرورش فکری کودکان و نوجوانان

جناب آقایان حکیم‌زاده و دکتر مهندس طاهری

باتاثر فراوان مصیبت وارده را تسلیت عرض نموده سلامت و سعادت برای شما بازماندگان آن مرحومه از خداوند متعال خواستارم .

بازرگانی کوششکار ـ بهمن امینی

شیرزن ارجمند سرکار خانم عظمی امیرسلیمانی

بااندوه وتاسف بسیار مصیبت وارده را صمیمانه تسلیت‌گفته درغم شما شریک وسهیم هستیم.

مهرمنیر انصاری از طرف باشگاه شیرزنان اصفهان

جناب آقای پرویز نوائی

با کمال تاسف مصیبت وارده را تسلیت گفته خود را در غم بزرگتان شریک می‌دانم .

عبداله آقاسی‌پور

آقای رضا حکیم‌زاده و دکتر مهندس طاهری

بانهایت تاسف و تاثر مصیبت وارده را تسلیت عرض‌نموده واز درگاه خداوند متعال برای شما و خانواده محترم صبر و شکیبائی مسئلت داریم .

هیئت مدیره و کارکنان زیبا مک کن‌اریکسون

طاهره عزیز

بانهایت تاسف درگذشت مادر گرامیتان را بشما وخانواده محترم تسلیت عرض می‌نمائیم.

اهواز ـ رائفی ـ نلفیقی

دوست عزیز جناب آقای سید مهدی لاجوردی قم

مصیبت وارده را صمیمانه تسلیت گفته مرا هم شریک غم خود دانید.

نقی‌زاده

تسلیت

جناب آقای دکتر سید جمال‌الدین نوربخش

باکمال تاسف وتالم مصیبت وارده را بجنابعالی و خانواده‌های محترم نوربخش و همدانیان تسلیت عرض نموده بقاء عمر و سعادت و سلامت عموم بازماندگان را از خداوند متعال‌خواستارم.

پرویز خردبین

جناب آقای مهندس ابونصر عضد مدیر عامل شرکت سهامی تولیدی کارخانه قندونصفیه شکر اهواز

مصیبت وارده را ضمن ابراز همدردی بحضورآنجناب تسلیت عرض وازخداوند بقاء وسلامتی جنابعالی‌وخانواده ارجمندتان را خواهانیم .

کارمندان دفتر مرکزی شرکت سهامی تولیدی کارخانه قند و تصفیه شکر اهواز .

جناب آقای مهندس ابونصر عضد مدیر عامل شرکت سهامی تولیدی کارخانه قندونصفیه شکر اهواز

از مصیبت وارده آنجناب کلیه کارگران وکارمندان متاثر واز صمیم قلب تسلیت خود را حضور آنجناب عرض وازخداوند سلامتی جنابعالی وخانواده محترم‌راخواهانند.

از طرف کارگران و کارمندان کارخانه قند و تصفیه شکر اهواز ـ مهندس کریم یزدانبخش .

دوست عزیز آقای سید مرتضی جنابی سروشیاریان

بدینوسلیه مصیبت وارده را از صمیم قلب به‌آن دوست ارجمندم تسلیت عرض نموده امید است که ما را درغم و اندوه خود شریک وسهیم بدانید .

محمد جواد سلطانی‌پور ، رضا مهدادی

جناب آقای تیمور بختی‌پور شیرازادگان

مصیبت وارده را از صمیم قلب تسلیت عرض نموده دوام وبقاء عمر برای یکایک فامیل و بازماندگان از خدای بزرگ آرزو می‌نمائیم .

سید اسداله ابراهیمخانیان وبانو

آقاخچو خداوردیان «فاجیک»

با کمال تاسف وتالم مصیبت وارده را بهشما و خانوادتان تسلیت می‌گوئیم .

ازطرف علیزاده وکلیه‌کارکنان کارخانه شرکت سهامی کوره

سرکار خانم حبیبه خسروزاده طوطیان‌پور

بااندوه وتاسف فراوان مصیبت وارده را از صمیم‌قلب تسلیت عرض نموده دوام وبقاء عمربرای یکایک بازماندگان از یزدان پاک آرزومندیم .

محبوبه راستگوئیان ـ شهین گرگانی

جناب آقای جمشید فرهمند فرماندار محترم شهرستان اردکان و آقای منوچهر وایرج فرهمند

مصیبت وارده را تسلیت عرض نموده سلامتی شما را از خداوند متعال خواستاریم.

ابهر ـ خانواده قزوینی ـ محمدعلی نظری ـ علی محمدبیگی ـ حیدرادیب‌فر

جناب آقای هوشنگ‌نژند

درگذشت شادروان بانو ناصری را بجنابعالی و سرکارعلیه خانم صمیمانه تسلیت عرض نموده دوام عمر و بقاء خاندان نژند وناصری را از خداوند بزرگ آرزومندیم.

علی پرساد مهر وبانو

سرکار خانم الهام یوسفزاده بهرامپوریان

بدین وسیله مصیبت وارده را از صمیم قلب بشما تسلیت عرض نموده واز ایزدمنان برای یکایک بازماندگان صبر و جمیل آرزومندیم.

علی‌اکبر رحمت‌نژادیان وبانو

جناب آقای بلوچ

درگذشت مادر گرامی خواهر عزیزم را به تمام متعلقین‌تسلیت گفته واینجانبان در غم واندوه شما شریک میداریم.

خوی ـ خانواده‌های جرایدی وسلامت

سرکار خانم سکینه ایادی پور دهستانیان

باکمال تاسف وقلبی اندوهناک مصیبت وارده را از صمیم‌قلب تسلیت عرض نموده واز خداوند برای کلیه بازماندگان صبر و شکیبائی آرزو مینمائیم.

سید خلیل مجتهدی‌پور وبانو

سپاسگزاری

بسمه‌الله‌وله‌الحمد

حضرات آیات‌اله‌العظام مراجع‌عالی مقام تقلید آیت‌اله‌گلپایگانی آیت‌اله شریعتمداری و آیت‌اله نجفی مرعشی ادام‌اله ظلالهم علی روس الانام، ابراز تاسف آنحضرات نسبت به ضایعه مولمه‌رحلت **آیت‌اله حاج شیخ محمد رضا خاتمی بروجردی** قدس سره وتفقدو تسلیت آن ذوات معزز به‌علماء اعلام وقاطبه اهالی شهرری و بازماندگان ان مرحوم مایه تسلی قلوب عموم گردیده سلامت وبقاء معزی‌الیهم را از درگاه قادر متعال خواستاریم .

جامعه روحانیت و قاطبه اهالی شهرری

بسمه تعالی

حضرات آیات‌اله‌العظام مراجع عالی مقام آیت‌اله خوانساری آیت‌اله روحانی و نمایندگان آیت‌اله وحیدی ادام‌الظلالهم، شرکت ان ذوات محترم در مراسم تشییع ومجالس ختم مرحوم **حجة‌الاسلام آیت‌اله حاج شیخ محمدرضا بروجردی** طاب‌ثراموجب تسلی عموم بازماندگان وقاطبه اهالی شهرری گردید ضمن ابراز قدردانی، بقاء ودوام ان حضرات را از ایزدمنان مسئلت‌می‌نمائیم.

قاطبه اهالی‌شهرری

بسم‌القیوم‌الذی لایموت

از ذوات محترم علماء اعلام ، حجج‌اسلام، خطباء گرام و هیئات مذهبی خاصه طبقات مختلف طهران شهرری ، کرج و بروجرد که در مراسم مرحوم حجة‌الاسلام و المسلمین **آیت‌اله‌حاج شیخ رضا بروجردی اعلی‌اله مقامه بزرگ روحانیت** شهرری‌شرکت فرموده وبابرگزاری مجالس تذکر وترحیم، اظهار تنفذ وهمدردی نسبت به عموم بازماندگان نموده‌اند بدینوسیله صمیمانه سپاسگزاری نموده و چنانچه بخاطر تالمات روحی و جسمی از قدردانی حضوری تاخیر ویا قصوری بعمل آید پوزش می‌طلبیم.

عموم بازماندگان

بدینوسیله از حضرات حجج‌اسلام و روحانیون محترم واز کلیه سروران ودوستان ارجمند که درمراسم تشییع و مجلس ختم وشب هفت درگذشت مادر عزیزمان چه حضورا وچه بوسیله تلگرام ـ تلفن ـ روزنامه مارا یاری داده وباعث تسلی خاطر بازماندگان وشادی روح آن مرحومه شده‌اند نهایت سپاسگزاریم وچنانچه بعلت تالمات روحی در عرض تشکر حضوری قصوری پیش آید با بزرگواری خودشان عفو فرمایند .

محمد حسین زرینه‌باف ـ محمود زرینه‌باف

تشکر و سپاس

بمناسبت فوت **جنات آقای غلامعلی راد** همسر و پدر بزرگوارمان که یکی از فرهنگیان برجسته و دانشمند بودند و مراسم تشییع جنازه وختم آنمرحوم در رضائیه برگزار گردید بدین وسیله از جناب آقای استاندار محترم آذربایجان غربی وتیمسار فرماندهی محترم لشگر رضائیه و علمای اعلام و همشهریان و دوستان و آشنایان وهمکاران شرکت ملی نفت و فرهنگیان و پزشکان کمدر مراسم مذکور شرکت و یابوسیله تلگراف و تلفن ابراز همدردی نمودند سپاسگزاری و تشکر مینماید ، ضمنا اگر بعلت تالمات روحی قصوری در تشکر حضوری رخ‌دهد امید عفو داریم.

سیناراد ـ مهندس یحیی راد ـ دکتر مصطفی‌راد ـ فاطمه راد ـ پرویزراد ـ ماهرخ راد ـ دکتر مرتضی راد .

از سروران وعزیزان که در مراسم تشییع جنازه و مجالس ختم‌مرحومه مغفوره **بانو صدیقة السادات شاه‌فضل** (محقق) شرکت فرمودویابوسیله تلگرام وتلفن ودرج‌آگهی اظهار همدردی نموده‌اند بسیار متشکر و سپاسگزاریم واز اینکه بعلت تالمات روحی نتوانستیم حضورا اظهار امتنان و سپاسگزاری نمائیم بدینوسیله پوزش می‌طلبیم .

قاسم محقق، ناصر محقق، و خانواده‌های شاه فضل شفیعی، معصومی وسایر خانواده‌های وابسته .

اطلاعیه

دانشگاه فارابی

پذیرفته‌شدگان مرحله اول مسابقه‌ورودی برنامه جهت‌یابی

پذیرفته شدگانی که اسامی آنان در ذیل‌این اطلاعیه درج شده است باید با در دست داشتن شناسنامه عکس‌دار و فتوکپی کارت شرکت در امتحانات ورودی خردادماه ۳۷ به منظور شرکت در آزمایش عملی هنری در ساعت ۷ر۱ بامداد روز شنبه دهم تیرماه جاری در محل دبیرستان رضاشاه‌کبیر واقع در خیابان حافظ، جنب تالار رودکی حضور یابند.

یادآور مهم:

۱ـ وسائل لازم برای آزمایش عملی هنری از طرف دانشگاه در اختیار داوطلبان گذارده خواهد شد.

۲ـ آزمایش راس ساعت ۸ر۱ بامداد آغاز میشود و مدت برگزاری آن ۳ ساعت خواهد بود ولی داوطلبان باید راس ساعت ۷ر۱ بامداد در محل مذکور حاضر باشند.

۳ـ از پذیرفته شدگان مرحله اول که در آزمایش عملی هنری شرکت کرده‌اند مصاحبه به عمل خواهد آمد که ترتیب و وقت مصاحبه در جلسه آزمایش مذکور به اطلاع داوطلبان خواهد رسید.

شماره داوطلب	نام‌خانوادگی‌ونام	شماره شناسنامه
٤۷۸۰۷٦	قیومی‌بدهندی مهرداد	۲۹٤۹
٤۷۷۷٤۲	دره دردانه	٥۹٤
٤۷٦٤۸۰	دهدشتی غلامرضا	٦۰۹۱
٤۷۷٦۷۳	غیاثی امیر	۱۷۹
٤۷۷۸۹۹	مشایخی کامران	۷٤۱
٤۷۷۳٥۰	مستوفیان احمد	۱۲۳۱
٤۷٦٦۲۰	شیخ‌الاسلامی‌سبزواری محمد	۲۷۸۰۱
٤۷٥۹۱۳	مومنان مژگان	۷۹۹
٤۷۷۷٥۸	کرامتی‌نژاد حمید	۱۸۱
٤۷۷٤٤۹	میرنظامی میترا	٦۹٤
٤۷٥٦۲۸	آقامیرزامقیم‌علی‌آبادی هوشیار	۱٥۲٦
٤۷٦۹۹۲	سروشیانی سهراب	۲۱۸
٤۷٦۸۳۷	فروزبخش فرزانه	۱٥۰۰
٤۷۷۸٤۰	سمنانی محمود	۱٦۳۷
٤۷٥۷۳۱	دانیی ویکتور	۳٥
٤۷٥۳۹٦	عطائی‌حسین‌آبادی جمال	۳۳۰
٤۷٦۲۱۸	شجاعی امیرحسن	۱٤٥۷۳
٤۷۷٦۸٤	ایزدپناه‌زرندی میترا	۲۳۳٤
٤۷٥۲۸۳	انصاری‌نژاد عبدالکاظم	۱۷۹
٤۷٥٦٦٦	آقابیگی فرح	۹۱٥
٤۷۸۱۰۱	همایونی‌بروجنی مهین	٥۷٤
٤۷٥۰۰۲	خدابنده خدیجه	٤۱۰
٤۷۷۰٥۹	برماسی‌المیرا	٦۸۰۰۸
٤۷٥۰۳۱	کاظمی‌ملایری منصور	٤٤۸
٤۷٥٥۰۰	طالبیان‌مقدم‌بابلی داود	۳٥٥۷
٤۷۷۱۳۰	فضلی مژگان	۸۸۱
٤۷۷۱۱۲	سعیدی‌پور فرشته	٦٥٥
٤۷۸۱٦٤	فتحی‌زاده شهره	۲٦۸
٤۷٥٦۱۳	شهیدی‌فرد فرانک	۹٥۹
٤۷٥۷٦۳	روشن‌بخش حسین	٥٤٥
٤۷۷۲۰۱	فرخ‌نژاد ویدا	٦۲۲
٤۷۷۲٥۹	مقصودی محمدشاهین	٦٦۰۰۳
٤۷۷٦۳۹	صانعی‌نژاد سروش	۳۷۷
٤۷۷۰۷۳	بنائی‌زاده مرتضی	۱۱۹٥
٤۷٥٦٥٦	لطفی لادن	۳٥۰
٤۷۷٥٥۳	خضرائی فیروزه	۹۱٦
٤۷٦٦۱۹	رستگار فرشته	٤۲٤
٤۷٦۸۸۷	میرمیران سیدمجید	۱۱۰
٤۷۷٤۹۲	صالح‌راستین پرویز	۳۸۷
٤۷٦۳۳۰	بهفر احمد	۱۳
٤۷٥۳٤٤	ملک شیبا	۲۹۹
٤۷۷۲۹۸	صدرایی‌نوری ساسان	۱۹
٤۷۷۰۲٥	اسمعیلی‌فریدونی فریدون	۳۹۹٤
٤۷۷۳٦۳	محبوبی‌مطبوع مهران	۱٤٦۰۰
٤۷٥۷۰٦	مصلحی‌حبیبی مژگان	۱۲۱۰
٤۷۸۱۲٦	منصوری سیدامیر	٤۰
٤۷٦۹۹٤	فرخانی رویا	۱۷۰۳
٤۷۷۷۱۲	نگارنده محمدفرزاد	۷٤۷
٤۷٥۷٤۱	مظاهری‌کلهرودی الهه	۲٤۰
٤۷٥۷۹۳	ثابتی شهره	۷٦۲۷
٤۷۷٥٤۹	امینی خزر	٤۳۷
٤۷٦٥۰۱	پزشک شهرام	۱۱۹
٤۷٦۸۰٤	اکملی سیدمحسن	۱٤۳
٤۷٥۷۸٥	رسول زاده دربندی قدیم محمدحسین	٤۰٥۲
٤۷٦۰۹۹	میرقوامی مرضیه	۳۱٦۹۹
٤۷۷۷۲۳	اعتمادیه بابک	۱۲۹٦
٤۷٦٦٤٦	آقایی خوزانی منصور	۱۸٥۲
٤۷۷۸٦٤	لطیفی نظامی اسیه	٤۷۷
٤۷٥۷۳۰	شهدزادمشکوه	٦٥۹۷۹
٤۷۷۱۲٥	افتخار فریبا	٤۷٥
٤۷٦۸۱۹	حسینی بافقی سید مجید	۱۱۳۱
٤۷۷٤۲۹	ورطانی وارطان	۹
٤۷٥۲٦۱	هدایتی مریم	۱۷۱۳
٤۷٦۰۲۲	عظیمی پورمبدسیدسعید	٦٥٦
٤۷٦۹۰۳	محب ارنگه میترا	۱۹٥
٤۷۷۱۸٤	جعفری سیما	٥۹۳۸
٤۷٦۰۸٤	داشقانی فراهانی نسرین	۲۱۱
٤۷٥۷۱۳	اکرم محمداسمعیل	۱٤
٤۷۷۲۳٤	نیستانی توکا	۱٤۷
٤۷۷۹٦٦	افشارنادری کامران	٦۸۰
٤۷٦۹۲۰	شهیمی زهیدا	٥
٤۷٥۲٤۰	پهلاسته سرین	۱٤۱٥
٤۷٥٦٥٥	روستائی سیما	٥۳٦
٤۷٦٥۰۲	جویائی فریدون	۲۷۱
٤۷٦۲۰٥	برازنده مختاری کمال	۱۷۰٦
٤۷٥٥۷۳	بدرصالحیان شهرام	۳۷۸۲
٤۷۷۳٤۰	رهنوردی ساسان	٤۰۱۰
٤۷۷٥۹۲	معتمد علی	۱۸٤۸
٤۷٥۸۷٦	فتاحیانی شعله	۸۰۱
٤۷٥۱۱۸	جلیلیان جمع مریم	۱۰۹۷
٤۷٦٦۹٥	مستوفی فرزام	۲
٤۷٥۸٥۳	داود شهرزاد	۹٦٥
٤۷٦۱٥۰	عقیلی محمد	۱۳۰۰
٤۷۷۱۳٤	تجویدی نادر	۱٦٥
٤۷۷۰۰٤	امین کامیار	۲٤۰
٤۷٥۱۹۰	فرهادی هذاوه علی	٥۲۲
٤۷٥۹۰۳	داورپناه شهره	۹٤۷
٤۷٦۷۷٥	متحده فرشید	۱٦۹۸
٤۷۸۲۸٦	تبریزی نسرین	۱۷٤۸
٤۷٦۸۲۹	دسمی منصور	٤۱۲۷
٤۷٦٦۳۸	انصاری اشقلی علیرضا	٦۱۱
٤۷٥٤۷۷	حبیبی صالح	٥٥۸
٤۷٥۲۳۱	مصلحی مصلح‌آبادی فاطمه	۰۲٤۹
٤۷۸۱۸۱	نقشبندی سیدمحمداسعد	۱۰۷۲
٤۷٦٦۰٥	عباسوند قزوینی سیمیندخت	٦۹۸۸٥
٤۷٥۲۱۷	حبی رضائیه گیتی	٥۷٤٤
٤۷۷۹۳۲	آزرمی آذرمیدخت	۹۰۳۰
٤۷۷۰۰٥	انتخابی نرگس	٥۲
٤۷۷۱۳۲	مهدوی عرب مهدی	۱۲۲۷
٤۷۷۸۲۳	مظاهری‌سیدمحمد	۱٤۲۸
٤۷٦٥۷۷	بقراطی فائقه	۳۳۲
٤۷۷۲۳۱	قرجی‌تهی مجید	٦٤٤
٤۷٥۰۹۲	مشکوة نفیسی مهناز	۱۳۹٥
٤۷٥۲۷٦	زاهدیان فریده	۹٦
٤۷٥٤۸٥	دفتری ادیب	٤
٤۷۷۰۹۸	علیزاده طاهری پیمانه	۱٦۰۸
٤۷۷٦٥۰	دلیریان سرابی مجید	۱
٤۷۷٦٦۰	اقبالی ثریا	٤۷۱
٤۷٥٥٦۸	مهدی‌زاده جلال‌الدین	۸٤٥
٤۷٦۰٦٦	سیدصدری سیدصابر	٤۷۱
٤۷٥۳٦٤	کشمدیم فریبا	۷٥٤
٤۷۷۳۰

تقویم اطلاعات

ساعات شرعی
استخراج دکتر ریاضی کرمانی

پنجشنبه ـ هشتم تیرماه ۲۵۳۷
بیست وسوم رجب ۱۳۹۸ـ ۲۹ ژوئن ۱۹۷۸
استخراج دکتر ریاضی کرمانی
اذان مغرب . . . . . ساعت ۹ و ۱۳ دقیقه
اذان صبح (فردا) . . ساعت ٤ و ۲۷ دقیقه
طلوع آفتاب (فردا) . . ساعت ٦ و ۱۹ دقیقه
ظهر شرعی (فردا) . . ساعت ۱ و ۳۹ دقیقه
اذان مغرب (فردا) . . ساعت ۹ و ۱۳ دقیقه

اطلاعات دیپلماتیک

حوادث عدن، شانس پیمان امنیت خلیج فارس را بیشتر کرد

بی‌بی‌سی در یک تفسیر مفصل نتیجه‌گیری کرد که حوادث اخیر عدن ممکن است عربستان را متقاعد کرده باشد که برای حفظ امنیت خلیج فارس باید یک پیمان دسته جمعی نظامی بسته شود .

تاکنون با همه‌ی کوششی که ایران کرد ، این پیمان بسته نشده است بی‌بی‌سی معتقداست عربستان‌درموارد بسیار با ایران به‌تفاهم‌رسیده و روابط این دو کشور از دو سال قبل به این طرف بطور قابل ملاحظه‌ای توسعه یافته است فقط در دومورد یعنی قیمت نفت و پیمان دسته جمعی دفاعی خلیج فارس ، این دو کشور هنوز فتوانسته‌اندسیاست واحدی را دنبال کنند .

مفسر بی‌بی‌سی معتقداست باوجودی‌که آقای جمشید آموزگار نخست‌وزیر ایران اخیرا گفته بود که ایران از سعی دهساله خود برای انعقاد پیمان دسته جمعی امنیت خلیج فارس‌خسته‌شده است و دنبالش نخواهدرفت، معهذا تغییر و تحول در یمن جنوبی باعث شد که‌عربستان بدنبال این فکر برود و در این زمینه نسبت به‌رویه‌قبلی خود تجدیدنظر کند . ودر نتیجه شانس تفاهم در این مورد زیاد شده است .

تقویت دائمی روابط مصر و ایران

قاهره ـ خبرگزاری فرانسه ـ پرزیدنت سادات ضمن سخنانی در برابر هیئت نمایندگی دانشکده افسری ایران در اسکندریه گفت‌یکی از مسایل مهم کنونی تقویت دایمی روابط‌ایران و مصر است .

به گزارش رادیو قاهره رئیس جمهوری مصر دراین دیدار پیرامون تلاش هائی که برای برقراری صلح در خاورمیانه انجام میشود و تاثیر حوادث‌افریقا درمنطقه توضیحاتی داده است.

به ۲۳۹ شهر کمک بلاعوض داده میشود

صندوق مشترک‌شهرداری ها برای ایجادتسهیلات‌جهت پیشرفت و توسعه امور عمرانی شهرها ، با رعایت اصل تقدم و اولویت طرح های عمرانی بهر یک از شهرداریها مبلغ پنج میلیون ریال اعتبار بصورت کمک بلاعوض پرداخت خواهد کرد .

این صندوق در مجموع برای ۲۳۹ شهرداری ۱۲۰۰ میلیون ریال وام بلاعوض اختصاص داده است .

امروز یک مقام آگاه در صندوق مشترک شهرداری ها در این زمینه به خبرنگار ما گفت :

شهرداریهای سراسر کشور میتوانند سه طرح مهم و موثر درعمران‌شهری خود را که تقدم و اولویت آنها بر سایر نیاز های عمومی شهر مورد اتفاق‌نظر و تائید باشد انتخاب کرده و عین صورتجلسه انجمن شهر را با گزارش توجیهی مربوط بهریک از سه طرح مورد نظر ، دراولین‌فرصت به صندوق شهرداری ها ارسال دارند .

این مقام افزود: صندوق مشترک شهرداریها پس از بررسی همه‌جانبه و انتخاب یکی از سه طرح پیشنهادی، موافقت اصولی خود را با پرداخت هزینه اجرای آنبه شهرداری اعلام خواهدکرد تا مدارک فنی مربوط به آن طرح را تهیه و به صندوق ارسال دارند .

این مقام درپایان گفت : صندوق مشترک شهرداری ها برای رسیدن به این‌هدف و تسریع در انجام‌پیشرفت پروژه‌های عمرانی و آبادانی شهرهای کوچکو کم‌درآمد کمک موثری خواهد کرد.

امروز سخنگوی وزارت کشور نیز اعلام‌کرد:صندوق مشترک شهرداریهامبلغ۱۲۸ میلیون و ۱۵۰ هزار ریال دراختیار شهرداری اهواز، اردکان ، یزد ، شادگان ، سرپل‌ذهاب ، انار ،کهنوج، سنگسر ، فیروقه ،هندیجان، اشتاد ، بوشهر ،پیرانشهر ، نراق ، کتالم و ساداتقرار داده است تا صرف انجام کارهای عمرانی شود .

شهبانو: مراقبت خواهم کرد تا حل مسائل جنوب شهر دچار کاغذبازی نشود

شهبانو اعضای سازمان بهسازی و عمران‌جنوب تهران رامورد مرحمت قرارمیدهند.

هر پیشگاه علیاحضرت شهبانو مسائل مناطق جنوب شهر تهران و برنامه های سازمان بهسازی وعمران جنوب پایتخت طی جلسه‌ای باحضور وزیر مشاور در امور اقتصادی نخست وزیر ، وزیر مشاور و رئیس سازمان برنامه وبودجه، وزیر مشاور و دبیر کل‌سازمان زنان ، شهردار پایتخت و سایر اعضای کمیته دیروز در کاخ نیاوران مورد بررسی قرار گرفت .

علیاحضرت شهبانو در این جلسه فرمودند:

برنامه های عمرانی‌وبهسازی برای رفع کمبود های فراوان شهری در مناطق جنوب تهران باید منطقی و متناسب با نیاز های مردم این مناطق باشد.

این نیاز ها باید در مناطق مختلف از مردم محل پرسیده شود . علیاحضرت شهبانو در این جلسه فرمودند : بجای تدوین برنامه های آرمانی‌ولی غیر قابل اجرابهتر است‌امکانات موجود برای رفع نیاز های‌منطقی مردم بخدمت گرفته شود.وجود سازمان عمران جنوب شهر پایتخت مسئولیت های سایر سازمان هارابرای عرضه‌خدمات مورد نیاز منتقی نمیسازد وباید در جهت نیاز های مردم جنوب شهر تهران مشارکتو هماهنگی داشته باشند.

شهبانو همچنین فرمودند شخصا مراقبت خواهند کرد که اقدامات مربوط به حل مسائل مردم جنوب تهران دچار کاغذ بازی نشود . معظم‌لها تاکید کردند که امور تهران بزرگ با وسعت و جمعیت فعلی نمیتواند در یك شهرداری متمرکز باشد بلکه ضروری‌است‌که شهرداری های مناطق تهران اختیارات بیشتری برای انجام خدمات شهری داشته باشند.

علیاحضرت شهبانو در این جلسه تاکید فرمودند دراجرای طرحهای عمرانی و بهسازی‌برای مردم جنوب شهر ضروری است که از مشارکتو خودیاری‌مردم استفاده کامل بعمل آیدو طرح ها با نظر مردم محل بموقع‌اجرا گذارده شود.

علیاحضرت شهبانو در پایان این جلسه تاکید فرمودند که توسعه تهران و سایر شهرهای ایران باید با دقت و مطالعه کافی صورت گیردو پیش‌بینی های لازم‌برای حفظ بافت‌شهری و تامین خدمات ضروری مردم بعمل آید و ضوابط شهرك ها در شهرداری ها بدقت مورد بررسی قرار گیرد و بهنگام ایجاد شهرك ها خصوصیات کافی برای تامین نیاز های ساکنان آن شهرکها پیش بینی بشود.

دراین جلسه که سه ساعت بطول انجامید میروس‌اوصیاء مدیر عامل سازمان بهسازی و عمران جنوب پایتخت گزارشی از فعالیت های انجام شده این سازمان . طرحها و عملیات در دست اجراء و پیش بینی شده و سیاست ها و خط مشی های این سازمان رابعرض رساند.

اطلاعیه شرکت آجر سفالین یزد

چون این شرکت محصولات آجرسفال خود راجدیدا به بازار عرضه نموده است خواهشمند است برای جلوگیری از فراکم‌مشتریان عزیز ورفاه حال‌آنان قبلا مقدار مصرف خودرا با مراجعه و نامنویسی بدفتر مرکزی این شرکت واقع در میدان مجسمه یزد تلفن ۲٦٦٦۹ اطلاع ویابیکی ازنمایندگان این شرکت مراجعه‌تانسبت به تحویل به‌موقع آجر دچار وقفه نگردد.

جلسه هیات امنای دانشگاه بوعلی

امیر عباس هویدا وزیر دربار شاهنشاهی و رئیس هیات امنای دانشگاه بوعلی سینا دیروز برای شرکت در جلسه هیات امنای این دانشگاه به همدان سفر کرد کلیه اعضای هیات امنای دانشگاه بوعلی سینا در این سفر همراه وزیر دربار شاهنشاهی بودند .

در جلسه‌ای که به‌منظور بررسی و تاثیرپیشرفت‌برنامه های دانشگاه بوعلی سینا تشکیل گردید و گزارشی که وسیله رئیس‌دانشگاه بوعلی سینا داده شد اعلام گردید اولین ساختمان دانشگاه دوره مشترک‌پایه در مهرماه سال جاری آماده‌بهره‌برداری میشود و ٤۸ واحد مسکونی برای کارکنان دانشگاه بوعلی سینا نیز آماده گردیده است . در جلسه دیروز با ارائه طرح ساختمانی عباس‌آبادو اعتبار عمرانی به مبلغ یک‌میلیاردو ۸۰۰ میلیون ریال موافقت صورت گرفته است . وی رئیس دانشگاه‌اعلام داشت در آغاز مهرماه سال جاری‌تعداددانشجویان این دانشگاه به ۸۰۰ نفر خواهد رسید که طی سال های آینده با فراهم آمدن امکانات جدید عمرانی و آموزشی این تعدادبه‌چندین برابر افزایش خواهدیافت .

تجلیل ازوالاحضرت شاهدخت اشرف پهلوی

والاحضرت شاهدخت اشرف پهلوی بعد از ظهر دیروز خانم «دافنه‌پروس» رئیس فدراسیون بین‌المللی زنان دانشگاهی را بحضور پذیرفتند .

خانم پروس که برای شرکت در پنجمین اجلاس کنفرانس روسای دانشگاهی به تهران آمده از خدمات والاحضرت شاهدخت‌اشرف پهلوی در زمینه حقوق زنان در سطح‌جهانی تجلیل کردو فعالیتهائی را که در ایران بمنظورتاسیس دوانستیتوی تحقیقاتی منطقه‌ای و بین‌المللی مربوط به زنان انجام گرفته تحسین نمود .

در دیدار خانم پروس با والاحضرت شاهدخت‌اشرف پهلوی که‌خانم مهناز افخمی وزیر مشاور و دبیر کل سازمان زنان و خانم دکتر پارسای رئیس جمعیت زنان دانشگاهی ایران‌نیز حضور داشتند فعالیت زنان ایران‌و برنامه های سازمان زنان تشریح و اعلام شد که در سال ۱۹۸۰ کنفرانس بزرگ تهران با حضور بیش ازدو هزار نفر از زنان منتخب کشور های جهان برگزارمی شود و برنامه های خاص زنان در این کنفرانس مورد ارزیابی قرار خواهدگرفت.

کشف اسلحه و شایعه سوء قصد بجان وزیر دفاع افغانستان

در کابل مقررات امنیتی همچنان شدیدی برقراراست و دوماه پس از روی‌کار آمدن دولت آقای ترهکی کشف مقادیری اسلحه باعث ایجاد این سئوال شده است که شاید مخالفان قصدحمله وکشتن برخی را داشته‌اند. مطلب فوق را رادیو لندن در گفتار فارسی خودبرای افغانستان پخش کرده است. گفته می‌شود در اتوبوسی که شب یکشنبه از قندهار به کابل می‌آمد مقادیری مسلسل و اسلحه رولور پیدا شد . این سلاحها از کجا آمده‌اند؟ و برای چه کسی یا گروهی آورده‌شده بودند ؟ معلوم نیست !

در کابل گمان میرود این سلاحها را قبیله پشتو بصورت قاچاق آورده‌اند . در تمام جاده‌های منتهی به کابل وسایط نقلیه‌متوقف شده و مورد بازرسی قرار میگیرند . جمعا صد تانک ارتش هنوز در داخل و یا در حوالی شهر موضع گرفته‌اند ، و از مواضع حساس مراقبت میکنند .

مقررات مربوط به منع عبورو مرور از ساعت ۱۱ شب تا ٤ صبح توسط ارتش اجرا میشود نه‌توسط افراد پلیس .

گزارش می‌رسد که هفته گذشته کوششی برای سوء قصد بجان ژنرال عبدالقادر وزیر دفاع افغانستان است و کسی است که نیروهای مسلحرا به‌کودتا فراخوانده. اما این‌امر رسما تائید نشده است . بهرحال از کلیه وزرای جدید توسط افراد مسلح مراقبت میشود.

مسجد شیعیان در پاریس

پاریس ـ فیگارو ـ دکتر مهدی روحانی نماینده‌مذهبی جامعه شیعیان مقیم اروپا طی دیداری باشهردارپاریس تصمیم مسلمانان شیعی‌مذهب فرانسه را برای احداث مسجدی از آن خود در پایتخت فرانسه به اطلاع وی رسانید مکانی که قرار است این مسجد در آن بنا شودهنوز مشخص‌نشده ولی هزینه‌های احداث آن تامین گردیده است . در کشور فرانسه نزدیک به ۳۰ هزار نفر از پیروان مذهب تشیع اقامت دارند وتعداد شیعیان در جهان به ۱۳۰ میلیون نفر میرسد که بخش اعظم آنان در کشورهای ایران، عراق، لبنان،سوریه، افغانستان، هند و پاکستان، اتحاد شوروی و چندکشور افریقائی زندگی می‌کنند .

کوشش ایران برای لغو اعدام بوتو

کویت- خبرگزاری‌فرانسه روزنامه کویتی السیاسه گزارش داد که کوشش ایران در میانجیگری نزد مقامات پاکستانی برای‌آزادی ذوالفقارعلی‌بوتونخست‌وزیر سابق پاکستان موثر واقع شده و ژنرال ضیاء الحق حکمران نظامی پاکستان موافقت کرده است که مجازات اعدام‌بوتو به‌حبس ابد کاهش یابد.

مضافا به اینکه براساس تبصره‌های قانونی ویژه‌ای که درقوانین پاکستان‌وجود دارد احتمال دارد که‌بعدها بوتو به عربستان سعودی تبعید شود و از این کشور تقاضای پناهندگی کند.

صاحبان صنایع و بازرگانان کشور

الاخاء

تنها مجله عربی زبان ایران از گروه نشریات موسسه اطلاعات با داشتن نمایندگی در ۲۱ کشور عربی.

روزهای شنبه منتشر میشود

دانشگاه ملی ایران

آگهی مواد امتحانی کنکور اختصاصی دانشگاه ملی ایران

در صفحه ۱۹

استخدام

مدیر حسابداری صنعتی و مدیر قسمت روشهای مالی

گروه صنعتی مینو جهت تکمیل نادر امور مالی خود به همکاری افراد زیر نیازمند است :

مدیر حسابداری صنعتی ـ

باداشتن ٥ سال سابقه کاردر یك موسسه‌تولیدی

مدیر قسمت روشهای مالی ـ

باداشتن ٥سال سابقه‌کاردرقسمتهای حسابداری مالی یا صنعتی و یا حسابرسی .

افراد موردنظر باید آشنائی کامل بروش های جدید حسابداری داشته باشند که بتوانند عملا از عهده‌پیاده کردن این روشهادریك واحد صنعتی بزرك برآیند .

سایر شرایط :

۱ـ داشتن تحصیلات دانشگاهی در رشته حسابداری . افرادی که تحصیلات دانشگاهی نداشته باشند درصورتیکه دارای‌تجربیات‌مناسب باشند مورد قبول قرار خواهند گرفت .

۲ـ دانستن زبان انگلیسی .

۳ـ دارا بودن برك معافی خدمت یا معافیت دائم از خدمت نظام وظیفه .

٤ـ حداکثر سن ٤۰ سال .

به اشخاصی که استخدام شوند حقوق و مزایای قابل توجهی پرداخت خواهد شد .

خواهشمند است درخواست های خود را با شرح کاملی از تجربیات و تحصیلات خود به صندوق پستی ۳۰۰۹ تهران ارسال فرمایند .

از داوطلبان واجد شرایط برای مصاحبه دعوت‌به عمل خواهد آمد .

کلیه اطلاعات و مدارك ارسالی محرمانه‌تلقی میگردد .

استخدام متخصص کامپیوتر

گروه صنعتی مینو برای نگهداری و بهبود سیستم‌های‌موجودوگسترش فعالیتهای‌کامپیوتری خود به‌همکاری کارشناسان زیر نیازمند است :

۱ـ کارشناس سیستمهای کامپیوتری باحداقل پنج سال تجربه مفید در:

ـ بررسی وطراحی و اجرای سیستمهای کامپیوتری :

ـ کار با ماشین‌های مدل ۳۷۰ آی‌بی‌ام

ـ برنامه نویسی به‌زبانهای RPG, PL1, COBOL

داوطلبان واجد شرایط در صورت موفقیت در کار به مقام مدیریت پروژه ارتقاء مییابند .

۲ـ کارشناس بررسی عملیات Operational Research Specialist

با حداقل دوسال تجربه مفیددر:

ـ بررسی روشهای انجام کار در سازمانهای صنعتی

ـ Minimization هزینه هاوافزایش بازدهی

ـ برقراری سیستمهای اطلاعاتی مدیریت

از علاقمندان تقاضا میشود خلاصه‌ای از ـ مشخصات خود، سوابق کار، حقوق موردرخواست آدرس وشماره تلفن خودبه صندوق پستی ۳۰۹ اعلام ویابه گروه صنعتی مینو واقع درکیلومتر۸ جاده مخصوص کرج مراجعه فرمایند.

بدیهی است کلیه مدارك واصله محرمانه‌تلقی خواهد شد .

حدود مشارکت بانکها در برنامه حمایت ازخانواده های بی سرپرست

بانك ایران وخاورمیانه

در چهارمین سال همکاری با برنامه

حمایت ازخانواده‌های بی سرپرست

با پرداخت سالیانه مبلغ ۱۷۰٫۰۰۰ ریال (یك میلیون ویکصدوهفتاد هزار ریال) حمایت مالی از تعداد ۲۰ خانواده بی سرپرست راقبول کرده‌است

برنامه موفق حمایت‌ازخانواده های بی سرپرست که متکی به کمك های مردمان نیکوکار و خیرخواه وطن ما میباشد هرروز افراد و طبقات بیشتری‌از اجتماع رابه مشارکت دراین امر بزرك جلب مینماید. دراین کارانسانی بانك های کشور با همکاری کانون بانك‌ها سهم ارزنده‌ای داشته‌اند وتاکنون صدهاخانواده را مورد حمایت‌مالی‌قرار داده‌اند این بخشی از استقبال پرشور و زایدالوصف نیکوکاران‌ومردم ایران است که با اتکاء به‌آن، این برنامه موفق شده است زیر نظر داوطلبان نیکوکاری هزاران خانواده بی سرپرست‌را که بعللی نان‌آورخودرا ازدست داده‌اند حمایت نماید.

برنامه حمایت از خانواده‌های بی‌سرپرست هم اکنون‌درویست شهر وبخش کشورمان فعالیت دارد و ظرف مدت شش سال گذشته یکهزار خانواده را به مرحله بازتوانی‌رسانیده بطوری که این گونه خانواده ها دیگر نیازی بکمك ندارند و مستقلا بزندگی خویش ادامه میدهند.

شرکت سهامی نوسازی وعمران تهران

آگهی برای دارندگان آپارتمان درشهرك اکباتان

از کلیه خریداران آپارتمان دربلوك C ورودی‌های ۱٤ و ۱۵ S ۱٤ و S ۱۵)خواهشمند است برای‌انجام‌تشریفات‌تحویل‌وانتقال سنددرروزهای‌دهم-یازدهم-سیزدهم-چهاردهم تیرماه ۲۵۳۷ تا آخر وقت اداری بشرکت سهامی نوسازی وعمران تهران -امور فروش واقع در خیابان پهلوی‌بالاتراز میدان ونك خیابان بیژن شماره ٦۰ مراجعه فرمایند

شرکت سهامی نوسازی و عمران تهران

بانك صادرات ایران

قابل توجه سهامداران بانك صادرات ایران

نظر باینکه اوراق سهام بانك ، مربوط به افزایش سرمایه تا مبلغ هیجده میلیارد ریال صادر و آماده توزیع است تقاضا میشود صاحبان سهام با در دست داشتن اوراق سهامی که مبنای حق‌تقدم ایشان برای خرید سهام جدید بوده است وکارت شناسائی در یکی از ساعات اداری به دفتر سهام این بانك واقع در خیابان شاه عباس ـ اول جم مراجعه و سهام خود را دریافت دارند ضمنا صاحبان سهام میتوانند از طریق یکی از شعب ما که در آنجا حساب دارند با دفتر سهام مکاتبه نمایند تا ترتیب ارسال سهام به شعبه و تحویل به ایشان داده شود و سهامداران کارمند بانك میتوانند پس از واصل شدن سهام به منطقه مربوط سهام خود را از طریق واحد خود دریافت دارند .

بانك صادرات ایران